سال سی‌وسوم- شماره ۹۷۴۴ | پنجشنبه اول آبان ماه ۱۳۳۷ | تکشماره دو ریال وتیم

اطلاعات

جریان روز

جوانان بی‌سرمایه | قیام درمراکش

سرمقاله وتفسیر جهان درصفحه دوم

۲۴ صفحه

مذاکرات دالس و چیانکایچک با موفقیت پایان یافت

وزیرخارجه امریکا طی اعلامیه‌ای خاطرنشان ساخت دفاع از «کموی» و «ماتسو» بادفاع ازفرمز ارتباط مستقیم دارد

درصورت حمله کمونیستها بجزائر ساحلی آمریکا دخالت مسلحانه میکند

اعلامیه دالس-چیانکایچک بکمونیستها اخطارمیکند که سیاست تجاوزکارانه آنها آتش جنگ سوم را شعله‌ور خواهد کرد

تایپه- آسوشیتدپرس- جان فاستردالس وزیر امورخارجه امریکا وژنرالیسم چیانکایچک رهبرملیون چین امروز به‌مذاکرات خودپایان میدهند.

این دونفردرباره وضع تنگه‌فرمز مذاکراتی انجام میدهند وقبل از آنکه دالس بامریکا برگردد یك اعلامیه‌مشترك درباره نظریات دو کشورنسبت بمسائل خاوردورصادر خواهدشد. قبل‌از اینکه دالس به تایپه برود مقامات امریکائی ابراز تمایل کرده‌بودند که‌برای دائمی- شدن آتش‌بس درتنگه فرمزملیون

بقیه در صفحه‌چهارم

دالس وچیانکایچک در مذاکرات تایپه

پزشکان تایید کردند که سیدعلی کهنسالترین مرد دنیاست

هیئت پزشکان گزارش دادند که سیدعلی حداقل ۱۵۸ سال وحداکثر ۱۸۸ سال دارد

بموجب اعلامیه‌ای که هیئت اعزامی وزارت بهداری صادرکرده‌کلیه اعضای بدن سیدعلی بجز چشم وگوش اوسالم میباشد وچشمش نیز قابل معالجه است- هفت دندان سیدعلی کاملا سالم است وسه دندان دیگر تازگی کرم خورده!! - متصدی آمار فریدن برای اطلاع از سن واقعی سیدعلی ناچارشد دنبال سنك قبری بگردد که وی صدوپنجاه سال قبل بروی قبر پسر عمو یش نصب کرده بود

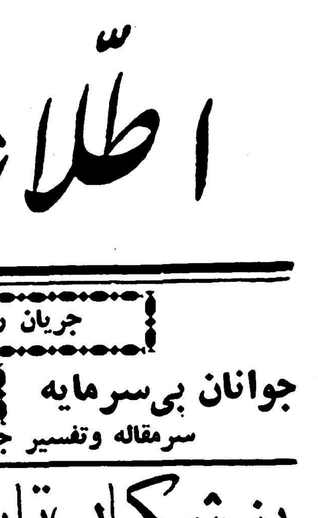

سیدعلی

دکترامیرحمزه دکترعبدالوهابی

بطوریکه خوانندگان عزیزاطلاع دارند پس‌از انتشار اولین گزارش خبرنگار اعزامی‌مابه‌قریه سوه محل اقامت‌سیدعلی‌صالح کوتاهی کهنسال ترین مرد جهان‌در روزنامه‌اطلاعات چون این موضوع بخصوص سنین عمر سید علی مورد توجه محافل مختلف داخلی وخارجی‌ومقامات پزشکی قرار گرفته بود از طرف مدیر موسسه اطلاعات نامه‌ای بمقام وزارت بهداری نوشته شد که برای معاینه دقیق پزشکی و تحقیق در اطراف‌سن‌ومشخصات سیدعلی‌هیئتی از پزشکان عالیمقام‌به‌محل سکونت وی اعزام شود.

این پیشنهاد مورد توجه وزارت بهداری قرار گرفت واز طرف‌آقای وزیر بهداری به آقایان دکترامیر حمزه کفیل اداره بهداری استان دهم ودکتر عبدالوهابی کفیل‌اداره بهداشت استان دهم دستور داده‌شد که باتفاق نمایندگان اطلاعات برای انجام معاینات پزشکی از سیدعلی صالح کوتاهی کهنسالترین مرد جهان بمحل‌اقامت‌وی‌عزیمت‌نمایند و اکیپ مشترك وزارت بهداری و

بقیه در صفحه بیست‌و سوم

اوضاع مراکش رو بوخامت میرود

ولیعهد مراکش فرمان‌داد نیروهای مسلح قیام‌راسرکوب کنند

استقرارنظم درمراکش بعهده ارتش اینکشور واگذارشد

رباط -خبرگزاری فرانسه-دیشب برای‌نخستین‌بار رادیومراکش به اغتشاشاتی که‌از پانزده‌روز قبل‌در بعضی نواحی آن‌کشور حکمفرما است اشاره‌کرد.

رادیو رباط‌ازقول وزیرکشور مراکش گفت: بدنبال حوادثی که روز ۱۱۲اکتبر درناحیه «آجیر»روی دادعده‌ای ازعناصر هرج‌ومرج‌طلب درصدد برپاکردن آشوب درمنطقه «اولمس» و«تاهاله» بودند که‌بدست

بقیه در صفحه سوم

مولای حسن ولیعهد مراکش

توطئه‌ای که باشکست مواجه‌شد

چگونه نقشه فراردادن یك زندانی موجب زندانی شدن طرح کنندگان آن گردید

نردبان اتومبیل کوتاه بود ونامه زندانی سبب برهم خوردن این نقشه شد

بطوری که در شماره دیروز باطلاع‌خوانندگان‌محترم‌رسیده‌ماموربن بازداشتگاه کاخ دادگستری پریشب دو نفر را که بایك اتومبیل دولتی قصد فرار دادن متهم بقتلی را از زندان داشتند دستگیر کردند. ولی مقامات مربوطه درباره این خبر سکوت کردند.

اتومبیل دولتی

خبرنگار ما بدنبال گزارش دیروز خود امروز تحقیقاتی در دادسرا بعمل آورد و گزارش داد: ساعت

بقیه درصفحه بیست‌و دوم

فارغ‌التحصیلان دانشگاه برای دریافت وام راهنمائی میشوند

وام دریافتی بایستی تحت‌نظر بانك عمران بمصرف امورتولیدی وعام‌المنفعه برسد

فارغ‌التحصیلان سال گذشته نیز میتوانند باجلب‌نظر بانك ازوام استفاده کنند

بطوریکه درشماره دیروز باطلاع خوانندگان محترم رسید بانك عمران به پیروی از منویات شاهنشاه‌اقدام بتاسیس شعبه جدیدی جهت اعطای وام بفارغ‌التحصیلان دانشگاه اعم‌از لیسانس ودکتر ومهندس نموده‌است

امروز خبرنگارما باآقای امیرابراهیمی عضو هیئت مدیره بانك عمران‌تماس گرفت وراجع به نحوه استفاده فارغ التحصیلان‌ازاعتبارمورد بحث‌سئوالاتی نمود.

آقای امیرابراهیمی اظهار داشت شعبه اعتبارات بانك عمران ازامروز آماده است تا فارغ التحصیلان‌واجد شرایط رابرای‌استفاده ازوام‌راهنمائی نماید واضافه نمود که بموجب مواد

بقیه در صفحه بیست‌و سوم

دستمزد کارگران افزایش میابد

شش طبقه ازکارگران ازافزایش حداقل دستمزد استفاده میکنند

در صفحه اقتصادی امروز (صفحه دهم) مطالب تازه‌ای در باره افزایش سطح دستمزد کارگران چاپ شده است علاوه بر این در باره تقسیم ارضی خالصه گویری بین کاربندان وارتباطی که‌بازارپسته ترکیه بابازار پسته ایران پیدا کردوهمچنین‌درباره «غرفه‌های غیر کشاورزی درنمایشگاه کشاورزی خراسان «مقالاتی بنظر خوانندگان عزیز میرسد.

مدیرعامل سازمان برنامه گفت:

باوجود امکانات زیاد سطح زندگی مردم بسیارپائین است

اگرتمام پول دنیارا دراختیار ایران بگذارند ایران دردهسال بهشت برین نمیشود

گناه‌است کاری که یك ایرانی‌میتواندانجام‌دهد بعهدهٔ یك خارجی‌واگذارشود- سازمان برنامه برای‌اجرای طرحهای خود ۱۹ میلیارد ریال کسر دارد

روز یکشنبه گذشته آقای ابتهاج مدیر عامل سازمان برنامه بنا بدعوت حزب مردم‌نطقی‌درمحل حزب ایرادنمود که خبر آن روز بعد در اطلاعات‌انتشار یافت ووعده دادیم که قسمت های جالب نطق مزبور را بعدا انتشاردهیم در صفحه پانزدهم امروز خلاصه اظهارات آقای ابتهاج چاپ شده‌است.

بمناسبت تولد شاهنشاه ۱۷۰ تا ۲۰۰ نفر اززندانیان سیاسی آزاد میشوند

امروز کسب اطلاع شد که روز چهارم آبان ماه بمناسبت میلاد شاهنشاه بفرمان اعلیحضرت‌همایونی در حدود ۱۷۰ الی ۲۰۰ نفر از زندانیان سیاسی وافسران محکوم که دربین آنها عده‌ای محکوم‌بحبس ابدنیز وجود داردآزاد خواهند شد.

زندانیان مزبور ازاعمال گذشته خود کاملا نادم وپشیمان بوده واز پیشگاه شاهنشاه تقاضای‌عفو کرده‌اند وآمادگی خود برای هرنوع‌جانبازی در راه میهن و شاهنشاه اعلام داشته‌اند.

آخر وقت امروز تیمسار سرلشکر آزموده دادستان ارتش بخبرنگار ما اظهار داشت روز شنبه ضمن ابلاغ احکام بخشودگی افسران سابق عضو حزب منحله توده که‌مورد عفوشاهنشاه قرار گرفته‌اند اسامی آنها منتشر خواهد شد.

برنامه مخصوص حزب ملیون

بمناسبت روز تولد شاهنشاه

این برنامه امروز ازطرف حزب ملیون بمناسبت‌میلادمسعودشاهنشاه انتشار یافت :

الف روز دوم آبان

ازساعت ۱۲ بعدازظهر در تمام خیابانهای شهروشمیران و شهرری شعارهای تبریك که در روی‌پارچه الوان بوسیله کمیسیون تبلیغات حزب ملیون تهیه‌شده‌توسط گروه جوانان حزب ملیون نصب خواهد شد.

ب- روز سوم آبان

۱- تمام‌اصناف و پیشه‌وران‌عضو

بقیه در صفحه بیست و یکم

درخانه ابدی سردار بزرك ایران

سه‌نفر ازسربازان نادرنیز کنار اسب اوخواهند ایستاد

امروز از انجمن‌آثار ملی گزارشی بامضای تیمسار سپهبد آق‌اولی رئیس هیئت مدیره و آقای حسین علاءوزیر دربار شاهنشاهی و رئیس هیئت مؤسسین انجمن دربارة آرامگاه و مجسمه نادر شاه افشار نحوه مصرف وجوهی‌که تابحال از این بابت دریافت گردیده و چگونگی پیشرفت کارهای مربوطه به روزنامه واصل شد که‌در صفحه‌یازدهم بنظر خوانندگان عزیز می رسد.

علاء سپهبدآق‌اولی

تحلیلی ازنتایج سرشماری عمومی اصفهان‌که امروز منتشرشد

بااین آینه اصفهان را تماشا کنید

مرك ومیردربین مردان اصفهانی بیش اززنان است

نصف جهان فقط ۲۵۴ هزارنفر جمعیت دارد- ۱۸ درصد مردم اصفهان باسوادند چهاردرصد ازمردم اصفهان اصفهانی نیستند- ۷۸درصد خانه‌های اصفهان‌ازخشت‌است

امروز نشریه آمار عمومی مربوط به مشروح‌نتایج‌سرشماری شهرستان اصفهان درآبان‌ماه‌سال ۱۳۳۵انتشار یافت. شهر اصفهان ازسال ۱۰۰۰ هجری پایتخت شاهان صفویه وبا جمعیتی کثیرمرکزتمدن‌اسلامی‌بوده است وامروز هم‌طبق‌آمار بیش از سایر شهرستانهای ایران دارای مراکز عمده جمعیت است. در مقاله‌ای که چندی پیش‌راجع به‌تبریز در روزنامه اطلاعات درج شد شرح دادیم که‌باوجود اینکه آبادیهائی وجود دارد که جمعیت آنها حتی از دوازده هزار نفر بیشتر است مع- الوصف آنهارا هنوز «شهر»نمی‌نامند

بقیه در صفحه بیست‌و سوم

رقص خواهر مقدس

استقبال ازرقص «هولاهوپ» که سراسر آمریکا را فرا گرفته و جانشین راك اندرول شده اکنون به صومعه‌ها نیز سرایت کرده‌است. دراین عکس یکی از راهبه‌های دیر «پادشاه مسیح» واقع درشهر اوکلاهاما در حالیکه توسط راهبه‌های دیگر تشویق میشود مشغول رقص «هولاهوپ» میباشد.

کنفرانس عمران حومه تهران

جلسه امروزکنفرانس عمرانی حومه تهران

ساعت ۸ صبح امروز اولین جلسه کنفرانس عمرانی حومه تهران در

بقیه در صفحه بیست و یکم

اطلاعیه نخستین فستیوال فیلم تهران

بعلت حاضر نشدن دو فیلم تغییراتی در برنامه شبهای نمایش بترتیب زیر داده شد.

فیلم ایتالیائی کین در روز سوم آبان

فیلم فارسی لات‌جوانمرد در روز دهم آبان‌وبجای‌فیلم‌مردخشن فیلم رنگی لاسکاندید، باشتراك ماریا فلیکس گذاشته میشود.

کسانیکه جا رزرو کرده اند میتوانند با مراجعه بدفتر سینما نیاگارا یا سینه‌کلوپ بلیط را تعویض نمایند.

آ-۲۶۷۵۲

برمه، سرزمین مجسمه‌های بودا

رپرتاژی از کشور برمه درصفحه ۱۸ امروز چاپ شده است. از این پس درهرهفته روزهای پنجشنبه یکی از کشورهای جهان بهمین شیوه معرفی خواهد شد.

آگهی حزب ملیون

نظر باینکه حزب ملیون میلاد مسعود شاهنشاه‌معظم ومفخم خودرا جشن میگیرد از همه آقایان‌محترم اعضای حزب خواهشمند است که روز شنبه سوم آبان ۱۳۳۷ ساعت چهار بعداز ظهر برای شرکت در مراسمی که در مرکز حزب انجام خواهد گرفت تشریف بیاورند.

آ-۲۶۷۵۰ دبیرکل حزب‌ملیون- دکتر کاسمی

دقت توجه
برای شناختن
پرنسس
به صفحه۱۲ مراجعه فرمائید

بهترین لباس تریکو مدل پاریس در فروشگاه تریکوبل
۱۴۰۰ ریال.
آ-۲۶۶۹۶ مصور

آگهی‌شرکت سهامی ساختمانی شهرآراء
را در صفحه چهارم مطالعه فرمائید
آ-۲۶۶۱۴

جریان روز

جوانان بی‌سرمایه

دیروز از طرف بانک عمران اعلام شد که آن بانک شعبه جدیدی برای اعطای وام به فارغ‌التحصیل های دانشکده ها تاسیس نموده‌است که به فارغ‌التحصیلها که توانائی تهیه وسایل و لوازم مورد نیاز کار های تخصصی و حرفه ای خود را نداشته باشند وام بدهد .

بنظر ما این اقدام بانک عمران در تهیه وسیله کار برای جوانهائی که دانش و تجربه دارند در امیدوار کردن جوان ها و بکار انداختن قوای آنها اهمیت شایانی دارد .

با اجرای قانون ممنوعیت نمایندگان و صاحب منصبان دولت از مداخله در معاملات و مقاطعه‌ها و نقشه‌برداریهای دولت ، مسلما افراد و شرکت ها و بنگاههای دیگری باید جای مقاطعه کاران و معامله کنندگان فعلی رابگیرند ولی بدون شک صالح ترین افراد برای تصدی این امور جوانان تحصیل کرده ومتخصصینی هستند که سالها درس خوانده و دانش اندوخته اند و آماده برای بکار انداختن فکر ودانش وبازوان خود می باشند .

اما همانطوری که یک عضو هیئت مدیره بانک عمران اظهار داشته‌است، غالب این فارغ‌التحصیل ها سرمایه کافی در اختیار ندارند تا وسایل کار های مربوط به رشته تحصیلی وتخصصی خود را فراهم سازند .

یک مهندس نقشه بردار ، هرقدر هم خوب تحصیل کرده باشد و بهر اندازه که آماده برای کار باشد لامحاله باید یک دفتر کار ، چند دوربین و طولیاب و ستاره و یکنفر دستیار داشته باشد تا بتواند کار قبول کند وخدمتی انجام دهد ، یا یکنفر فارغ‌التحصیل دانشکده داروسازی اگر نتواند که یک مغازه برای دارو فروشی اجاره کند واولین قسط بهای داروئی که از نمایندگی های کارخانه ها و عمده فروشی ها برای داروخانه اش میآید بپردازد ، مثل اینست که دانشکده داروسازی را بپایان نرسانیده باشد . چه بسیارند دندانپزشکانی که دوره دانشکده ها را با موفقیت گذرانیده و بخوبی دررشته دندانپزشکی سررشته پیدا کرده‌اند ولی چون آنقدر قدرت مالی ندارند که یک مطب با چندصندلی و تعدادی ابزار و آلات دندانسازی و دندانپزشکی فراهم کنند بناچار یا در گوشه خیابانها قدم میزنند و یا درادارات دولتی و یا بنگاههای خصوصی به کار دفترنویسی وبایگانی مشغول شده‌اند !

همچنانکه اغلب فارغ‌التحصیل های دانشکده کشاورزی بجای اینکه در مزارع و باغات و جنگلها و دشت‌های وسیع کشور بکار تولید محصولات و اصلاح وضع کشاورزی و ایجاد تحول در امر بهره‌برداری از آب و خاک کشور بپردازند مانند مرغهای بال و پر شکسته در پشت میزهای وزارت کشاورزی و یا سایر وزارتخانه ها پرونده می‌خوانند و رونوشت بخشنامه می نویسند !

در حالیکه اغلب این مهندسین کشاورزی اگر بقول ابن یمین دو گاو بدست می آوردند و مزرعه ای ، یقینا بدنبال کار تخصصی خودشان میرفتند و هرکدام گوشه ای از مملکت راسر سبز و خرم می ساختند .

در همین مملکت که بعضا فریادمی‌زنند «کار نیست !» ، هزاران هزار زمینه مناسب برای کار خلاقه و پردرآمد وجود دارد . در هر گوشه‌ای از این مملکت می‌توان ده ها مؤسسه نگهداری زنبور عسل بوجود آورد که محصول عسلشان هم در بازار های داخله و خارجه بفروش برسد و هم از درآمد سرشار آنها کام صاحبان آن‌موسسات تیز شیرین شود .

با تاسیس کارخانه های متعددقند در کشور که غالب آنها بیش از چند ماه از سال را بعلت کمبود چغندرقند کار نمیکنند ، زمینه مساعدی برای آماده کردن اراضی و حفر قنوات وچاه عمیق و کشت وزرع چغندر قند وجود دارد که هرگز بازار فروشش از رونق نمی افتد .

با احتیاج مبرمی که درکشوربه داروها واسپسیالیته‌های مختلف‌داروئی وجود دارد میتوان دهها دکتر دارو ساز جوان را باپرداخت مبلغی وام تشویق به تا سیس کارخانه‌های داروسازی نمود که هم داروی ارزان قیمت ومتناسب با اقلیم وامراض بومی کشور تهیه کنند وهم کشوررا از واردات خارجی بی‌نیازسازند...

اکنون امید فراوان میرود که بااجرای برنامه‌ای که بانک عمران در نظر گرفته‌است برای تمام تحصیل کرده‌های کشور امکان کارخلاقه وثمر بخشش بوجود آمده و مملکت میتواند واقعا از وجود جوانان استفاده کند .

ضمنا نکته‌ای که باید بنظر مامورد توجه بانک عمران قرار گیرد اینست که بهره ومدت وام را متناسب با این هدف عالی ساخت ، یعنی مدت را بیش از ۵سال نمود وبهره را هم کمتر از ۶درصد تا واقعا بتوان نتیجه مطلوبه از اینکار گرفت .

قیام درمراکش

مشکلات تطبیق دادن یک دستگاه سیاسی جدید با یک جامعه عقب‌مانده ایلیاتی به بهترین وجه در مراکش ظهور کرده است. ارتش نجات ملی مراکش که اصولا یک نیروی عشایری است و از هنگام استقلال آن کشور موفق به خلع سلاح آن نشده‌اند ، بر ضد دستگاه سیاسی که تحت نفوذ حزب ناسیونالیستی استقلال قراردارد قیام کرده است و ارتش که مستقیما تحت کنترل دربار سلطنتی است ماموریت یافته که نظم را در مناطق شورشی بر قرار کند .

ارتش نجات ملی در جنگهای استقلال سهم موثری داشت واز آن پس نیز بصورت مظهر آرزو های توسعه‌طلبانه ملیون مراکش باقی مانده است . آرزوی تاسیس مراکش بزرگ که جنوب صحرا وسراسر مستعمرات فرانسه واسپانیا را در شمال غربی افریقا در برخواهد گرفت شدیدتر ازهمه از جانب افراطیون ارتش نجات ملی تعقیب میشود وسال گذشته نفرات همین ارتش بودند که در ایفنی عرصه را بر اسپانیولی‌ها تنگ کردند .

در برابر این نیروی غیر منظم که فقط با بند های عشیره‌ای واحساساتی بهم پیوسته است ، حزب استقلال مراکش قرار دارد که سازمانی مقتدرو با اساس بشمار میرود و طرفدار یک ناسیونالیسم افراطی است که غالبا متمایل به پان عربیسم قاهره میشود. حزب استقلال که اکنون حکومت مراکش را در دست دارد از یکفدراسیون شمال افریقائی در داخل جامعه بزرگتر عربی طرفداری میکند .

هدف فوری این حزب را تخلیه کامل خاک مراکش از نیروهای خارجی ، فرانسوی و اسپانیائی وامریکائی تشکیل میدهد. و فشار این حزب بود که منجر به شروع مذاکرات در باره تخلیه چهار پایگاه هوائی و یکمرکز هوائی ودریائی امریکا در مراکش گردید .

امریکائیها پذیرفته‌اند که این تاسیسات ۵۰۰ میلیون دلاری را در ظرف ۷ سال تخلیه کنندولی مراکشی ها اصرار دارند که این امر در طی سه سال انجام پذیرد و ظاهراطرفین روی یک مهلت ۵ ساله توافق خواهند کرد .

در میان این دو گروه افراطی دربار مراکش که کنترل بر ارتش راجهت خود نگاهداشته است ، نیروی تعدیل کننده‌ای راتشکیل میدهد . سلطان محمد پنجم ، که در دوران تبعیدخود بدست فرانسویها محبوبیت زیادی یافت ، از جهت عقاید سیاسی خود یک بورقیبه مراکشی است و همکاری با غرب را جهت رفع مشکلات اقتصادی و کمبود کادر تربیت شده و فنی مراکش لازم میداند . او نه از معلمین و مهندسین و بوروکراتهای فرانسوی ناراضی است و نه‌از دلار های امریکائی اما با نهایت احتیاط میکوشد باتمایلات ناسیونالیستهای کشورش مخالفت نکند واین نکته در مذاکرات امریکا ومراکش صریحا آشکار شد .

در دو ساله بعد از تشکیل دولت مستقل مراکش نفوذ حزب استقلال روز افزون بوده است . کابینه‌هائی که یا تحت تسلط و یا مرکب از اعضای حزب استقلال بوده‌اند، توانسته‌اند جهت سیاست خارجی مراکش راکه متوجه مادرید و پاریس و واشنگتن بود تغییر دهند و هر چه بیشتر به قاهره معطوف سازند .

اما اکنون این موقعیت ممتاز ازداخل و خارج تهدید میشود . در داخله حزب شکافی روی داده است ودر خارج نیز قیام ارتش نجات ملی اساسا هدفی جز حزب استقلال ندارد . بدین ترتیب رهبران استقلال که دستی درارتش ندارند و نتوانسته‌اند مخالفین خود را خلع سلاح کنند ، اکنون امیدی جز به مولای حسن ، ولیعهد مراکش ، ندارند . فعلا فقط دربار سلطنتی است که با کنترل خود برنیرو های انتظامی میتواند کشور را از خطر جنگ داخلی حفظ کند .

در اوضاع کنونی از نتایج آشوبی که در گرفته است دقیقا نمی توان سخن گفت ، ارتش مراکش اگر مصمم باشد میتواند به غائله پایان دهد . اما در این میان بازنده اصلی حزب استقلال خواهد بود . زیرا تقویت نفوذ ارتش در آینده مانعی برسر راه حزب بوجود خواهد آورد .

برای سلطان محمد فرصتی جهت تحکیم موقعیت خود پیدا شده است اگر قیام عشایری ارتش نجات ملی آنقدر بالا نگیرد که موجودیت خود مراکش را بخطر اندازد فرونشاندن آن ، که دروضع کنونی مراکش ناگزیر خالی از نوعی مصالحه نخواهد بود، در میان عناصر مخالف جامعه مراکش، کمکی بحال سلطان خواهد بود .

دختری از پاریس

دختری ازپاریس داستان مهیج عشقی واجتماعی‌است کەبهترین داستان سال دردنیا شناخته شده است. این داستان با۲۰۰ صفحه مطلب وروی جلدتمام رنگی امروز بەبهای (۱۵) ریال،ازطرف اداره مجله ماەنو منتشر شد. آ_۱۷۷۰۷

دو کتاب تازه چاپ

کتاب یکتاپرستی درایران باستان گردآوردهٔ سرگرد اورنگ وکتاب سددر (۱۰۰در) که گزینشی ازنوشته‌های زند وپازند است ودرایران نایاب میباشد بااصلاحات ویادداشتهای سرگرد اورنگ ازنوبچاپ‌رسیده هردو کتاب دربیشتر کتابفروشی‌هاموجود است.
آ_۱۷۷۱۱

کلاس کنکور پزشکی
در آموزشگاه آزاد
پیمان علویان

موفقیت دختران وپسرانی‌راکه مایلند دکتر بشوند تضمین مینماید. خیابان کاخ_ اول قاآنی (تیر) تلفن۴۰۶۵۴
آ_۱۷۶۷۷

دکتر ماریا چیلویانس

از مسافرت مراجعت وکماکان‌السابق درمطب خود از مرضای محترم پذیرائی مینماید. ۱_۳　آ_۱۷۳۶۵

گر ترا نوح است کشتیبان زطوفان غم مخور

از آقایان وسروران گرامی ودوستان وروسای شرکتها وکمپانیها و مامورین انتظامی که در این چند روز که کودک اینجانب محمودقماشچی کم شده بود وپیدا شد ساعت بساعت بوسیله تلفن یا تلگراف از تهران وشهرستانها اظهار محبت وهمدردی فرموده ودر انتظار پیدا شدن کودک بودند نهایت امتنان وتشکر را دارم الحمد لله با لطف وعنایت خداوند متعال وبا راهنمائی یک شخص با وجدان ونوع دوست بسلامتی پیداشد
محمود قماشچی　آ_۱۷۶۸۵

مراسم هفته همسر جناب آقای حسن کیوان ازساعت سه تاپنج بعدازظهر روزجمعه دوم آبان۳۷درامامزاده‌عبدالله (آرامگاه ابدی آنمرحومه) برگزار میشود . **شاپورکیوان هوشنگ کیوان ـ بهروزکیوان ـ عمادالملک مجتبائی ـ محمد علی احسانی ـ حسین مجیدزاده ـ دکتر محمدحسین‌ادیب سلیمان خسروی**　آ_۱۷۶۹۹

چهلمین روز درگذشت ستوان یکم ثقةالاسلامی

چون روزجمعه دوم آبانماه مصادف با چهلمین روز درگذشت جوان ناکام ستوان یکم قاسم ثقةالاسلامی میباشد مجلس تذکری عصر روزجمعه ازساعت ۳ الی۵ بعدازظهر برمزار آنمرحوم واقع درامامزاده عبداله برگذار میگردد تا باحضور دوستان و آشنایان درمجلس مزبور روح آنمرحوم شادگردد .

زهراثقةالاسلامی ـ خانم‌مؤید احمدی ـ بدری ثقةالاسلامی سیدمحمدرضامدنی ـ یحیی ثقةالاسلامی ـ محمدباقر ثقةالاسلامی احمد ثقةالاسلامی ـ جعفر ثقةالاسلامی ـ سیدمحمد عالم‌زاده سرهنگ مقصودی ـ سرهنگ کوپال ـ عراقی‌زاده
آ_ ۱۷۶۲۳

باکمال تاسف فوت ناگهانی خلدآشیان **مرحوم حاجی ملابشیرمدرس اردبیلی** راکه یکی‌از علماء درجه اول‌اردبیل بوده باطلاع عموم علماء عظام وهمشهریان محترم مقیم مرکز وعلاقمندان بعالم روحانیت میرساند مجلس‌ختم آن مرحوم روزجمعه ۲ر۸ر۳۷ ازساعت ۹ الی ۱۱ صبح در گلوبندک مسجد اردبیلیها برقرار خواهدشد

الاحقر حاجی سیدعلی‌اصغر خوئی ـ الاحقر سید عبدالکریم انواری ـ حاجی‌مختار راثی‌زاده
آ_ ۱۷۶۸۹　**هیئت اردبیلیهای مقیم مرکز**

درگذشت مرحوم مدرس اردبیلی موجب‌کمال تاسف است بخانواده محترم آنمرحوم وعموم اردبیلیهای مقیم مرکز مصیبت‌وارده را تسلیت میدهیم

باکمال تاسف وتاثر فوت ناگهانی **جلال‌رمزی** فرزند ابوالفضل رمزی گرکانی دانش‌آموز دبیرستان سدکرج در اثر تصادف باماشین را باطلاع بستگان ودوستان وهمکاران محترم میرساند مجلس ترحیم آنمرحوم در روزجمعه دوم آبانماه‌ازساعت سه‌الی ۶ بعدازظهر درمسجد ارباب‌محمدتقی واقع دربخش ۱۸خیابان دلگشا ایستگاه کلانتری سابق برقرار خواهد بود .

ابوالفضل‌رمزی ـ غلامعلی‌رمزی ـ حاجی‌احمدالبقلی معمار ـ محمدشکوری ـ حسین‌شکوری ـ علی‌اکبرزارع ـ حاجی‌محمدشکوری‌سیمانکار ـ علی‌اکبرنورصالحی ـ هوشنگ زارع ـ صفائی　آ_۱۷۶۷۳

بعموم بازماندگان آنمرحوم مصیبت‌وارده را تسلیت می دهیم

باستحضار بستگان و دوستان وآشنایان میرساندکه فردا جمعه دوم آبانماه مصادف باسال درگذشت **بانوملک زمان‌پور** مرتضی میباشد باین مناسبت مجلس تذکری از ساعت سه‌تاپنج بعدازظهر برسر مزار آنمرحوم درامامزاده عبداله مقبره مرحوم ممتازالملک برگذار خواهد شد
آ_ ۱۷۷۱۳　**پرویز پور مرتضی**

خانواده **ملکزاده آملی** وسایر خاندانهای وابسته از کلیه‌علماء عظام ونمایندگا نمجلسین وامراء ارتش و قضات و وکلای دادگستری و افسران گرامی و دوستان و خویشاوندان مخصوصا مازندرانیهای‌مقیم‌تهران که‌درمراسم تشییع جنازه و مجالس ترحیم وهفت مرحوم **علی‌اصغر ملکزاده آملی** شرکت‌وابراز همدردی فرموده‌اند. همچنین از روحانیون و رؤسای ادارات وکلیه طوایف ومحترمین و تجار شهرستان آمل که باشرکت درمراسم تشییع وانعقاد مجالس ختم بازماندگان را رهین منت ومحبت فوق‌العاده خودقرار داده‌اند وکسانیکه بوسیلهٔ تلگراف_ نامه _جراید همدردی نموده‌اند صمیمانه سپاسگزاری مینمایند وبعلت تالمات روحی از عرض تشکر حضوری معذرت میطلبند .
سرهنگ حبیب‌اله ملکزاده ـ عزت‌اله ملکزاده ـ دکتر نوراله ملکزاده ـ ذبیح‌اله ملکزاده　آ_۱۷۶۶۵

آموزشگاه شبانه گروه‌فرهنگی فروهر

برای آقایان_ بانوان_ ابتدائی دوره اول ودوم متوسطه(طبیعی_ ریاضی ادبی) زبانهای انگلیسی_ فرانسه_ آلمانی_ شروع درس از دهم آبان‌ماه. برای ثبت نام از ساعت ۴½ ببعد مراجعه شود.
نشانی_دبیرستان فروهر مقابل پارک شهر ایستگاه خط ۱۷ تلفن۵۱۹۷۷
آ_۱۷۶۹۱

دکتر شرفشاهی

بمحل سابق خود (شاه‌آباد) منتقل واز۳ تا۹ بعد ازظهر برای معالجه امراض داخلی_ تناسلی_ جلدی_ زنانه مخصوصا برای اولاد دائراست

دکتر معانی

امراض مقاربتی_ مجاری‌ادرار امراض زنانه وسستی‌خیابان فردوسی مقابل بانک ملی‌مرکز
۱_۱۰　آ_۱۶۹۶۵

آگهی استخدام

فروشگاه نورسته اصفهان چند نفر دوشیزه یا بانوی فروشنده باحقوق مکفی استخدام مینماید
آ_۲۶۵۷۰　۱_۳

چاپ هفتم
منطق

نگارش آقای دکتر ناصرالدین صاحب‌الزمانی منتشر شد. ناشر مطبوعاتی عطائی ناصر خسرو.
آ_۲۶۳۹۶　۱/_۲

رسم‌الخط عطائی

در۶ جلد برای کلاسهای‌اول تا ششم دبستانها منتشرشد
بها: ۲ ریال
آ_۲۶۳۹۸　۱_۱۰

دکتر مرتضی مشایخی

متخصص بیماریهای اطفال ازاروپا مراجعت نمود
واز ساعت ۳تا ۵ر۷ بعد از ظهر از بیماران محترم در مطب خیابان ویلا مقابل گرمابه ویلا پذیرائی مینماید
آ_۱۷۶۵۵　۱_۲

مجله
علوم اقتصادی واجتماعی

بزودی منتشرخواهدشد
آ_۱۷۵۵۷　۱_۳

بهترین عینک

عینک سازی رویال‌کوچه سینما دنیا
آ_۱۷۴۲۷　۱_۵

بدینوسیله باستحضار بستگان ودوستان فقیدسعید مرحوم مهندس نصرت‌اله عظیمی میرساند مراسم هفتمین روزفوت جانگداز آنمرحوم وسه‌فرزند ناکامش روزجمعه ۲ر۸ر۳۷ ازساعت ۳_۵ بعدازظهر درامامزاده عبداله‌مقبره خاندان مشیری برگزار خواهدشد

وسیله‌کافی جهت ایاب‌ذهاب شرکت‌کنندگان درخیابان شاه‌آباد جنب‌میدان بهارستان منزل‌آقای‌آسا‌آماده‌خواهدبود
آ_ ۱۷۶۶۹　**مهندس محمودمعاضد**

بمناسبت چهلمین روز درگذشت شادروان محمود گیلانشاه مجلس تذکری ازساعت ۳ونیم بعدازظهر روز شنبه‌سوم آبانماه درمنزل آنمرحوم واقع درخیابان کاخ کوچه هلالی بریاست باتشریف‌فرمائی خود روح آنمرحوم راشادفرمائید.　آ_۱۷۶۱۹　**امیر گیلانشاه(اعتمادهمایون)**

بدینوسیله درگذشت ناگهانی **سرهنگ هوائی حسن‌آذر** رئیس نظام وظیفه قم‌را درآنشهرستان باطلاع خویشاوندان ودوستان آن مرحوم میرساند . مجلس ختم مردانه ازساعت ۹صبح تا۱۱ روزشنبه سوم آبان‌ماه درمسجدمجد ومجلس ختم زنانه درهمانساعت درمنزل قندهاری واقع درخیابان شاه چهارراه بهرامی منعقد است .
آ_ ۱۷۷۴۹　**پروین آذر**

بعموم بازماندگان آنمرحوم مصیبت‌وارده را تسلیت می دهیم

آگهیهای تسلیت

جناب آقای سید حسن سیادتی فوت‌مادر گرامیتان راصمیمانه‌تسلیت عرض وبقاء وسلامتی خاندان ارجمندتان را خواستارم　**هاشم امینی**
آ_۱۷۶۸۳

. کارمندان آموزشگاه عالی بازرگانی وامور اداری‌وزارت فرهنگ مصیبت‌وارده را بخانم پری‌معاضد قلبا تسلیت می‌گویند .　آ_ ۱۷۷۲۱

کارکنان فرهنگ شمیرانات با نهایت تاثر وتاسف مصیبت‌وارده را بخانواده سیادتی بخصوص بجناب آقای سیدحسن سیادتی معاون محترم اداره فرهنگ حومه تسلیت میگویند　آ_ ۱۷۶۶۱　**ابوالقاسم محاسب**

بانهایت تاسف درگذشت شادروان خانم کیوان رابه جناب آقای دکتر محمدحسن ادیب استاد عالیقدر دانشکده پزشکی وآقای دکتر مجتبائی رئیس درمانگاه کرسی‌سرطان تسلیت عرض‌مینمایم　آ_۱۷۶۵۹　**دکتر هایده‌مالک**

درمصیبت وارده بخانواده رفیعی بمناسبت درگذشت سرهنگ بازنشسته اسماعیل رفیعی خودرا شریک‌دانسته ببازماندگان آنخانواده محترم تسلیت عرض میکنیم
سرهنگ عنایت‌اله سهراب_ سرتیپ هدایت‌اله‌سهراب دکترمسعود سهراب ـ دکترمهجور ـ نصرت‌اله نغزی ـ سهراب سهراب　آ_ ۱۷۶۵۷

جناب آقای سیادتی معاونت محترم فرهنگ حومه
بانهایت تاسف وتاثر مصیبت‌وارده را تسلیت‌عرض می‌کنیم　**دبیرستان پسران کارخانه قندورامین**
آ_ ۱۷۶۸۱

کارمندان کرسی آسیب‌شناسی مصیبت‌وارده را به استاد بزرگوار جناب آقای‌دکتر ادیب و دوست و همکار ارجمند آقای دکتر عطارد مجتبائی تسلیت‌عرض‌مینمایند
آ_ ۱۷۶۹۷　**دکتر آرمین**

کارمندان و دبیران بخش۱ حومه و دبیرستان محمدرضا شاه مصیبت‌وارده بجناب آقای سیادت معاون فرهنگ‌حومه را بدینوسیله تسلیت میگویند
ازطرف‌کارمندان بخش۱ودبیرستان‌محمدرضاشاه_نوربخش

این‌مرد کیست

شخصی که‌تمام روزنامه‌هاورادیوها وتلویزیون‌ها درباره او صحبت میکنند چه‌نام دارد ؟

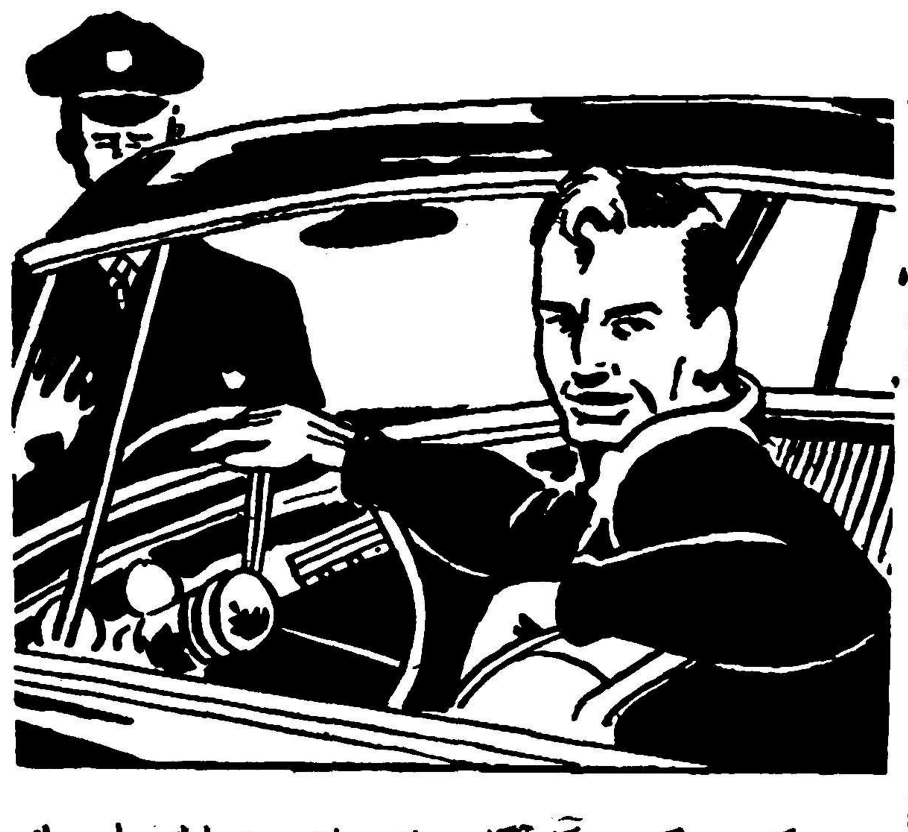

«بوکی» بزرگترین کارآگاه جهان وجانشین شرلوک هلمس از فردا وارد میدان میشود. همه‌دنیا منتظرند ببینند «بوکی» که معروف‌به «قهرمان لوس‌آنجلس» شده‌است خواهدتوانست فرزندان دکتر ویلسن دانشمند اتمی‌را نجات‌دهد؟ماجرای هیجان‌انگیز«بوکی» ازامروز در شماره سوم «اطلاعات کودکان» کەسراسر آن بصورت «عکس‌وداستان» تهیه میشود منتشر شد.
«اطلاعات کودکان» در۶۸صفحه «درپنج‌رنگ چاپ شده ودرمطبوعات ایران بی‌سابقه است بقیمت ۵ریال درسراسر کشور روزپنجشنبه بفروش خواهدرفت.

دکتر جمال‌الدین نوربخش

متخصص دربهداشت وبیماریهای کودکان
ازدانشگاه پاریس
معتادین به الکل، تریاک، مرفین، کوکائین وهروئین را باآخرین متد درمدت‌کوتاهی بدون هیچگونه عارضه درمان مینماید
نشانی خیابان شاهرضا چهارراه پهلوی
پذیرائی ٤ تا۸ بعدازظهر تلفن مطب ۶۵۵۵۷
تلفن منزل ٤٤۷۸۹　(۱)

قابل توجه کلیه فارغ‌التحصیلان دانشسرای کشاورزی‌ساری

چون دانشسرای کشاورزی ساری در نظر دارد با کلیه فارغ‌التحصیلان خود ارتباط حاصل نموده واز وضعیت کار وسمت وشغل آنها مطلع‌باشد بنابراین خواهشمند است آقایان آدرس خودرا بضمیمه یک عکس به اطلاع این موسسه برسانند .
۱_۵　آ_ ۲۵۳۲۶　رئیس‌دانشسرای کشاورزی ساری ـ کامرانی

بیماریهای آمیزشی_ مجاری ادرار ـ سستی وناتوانی میدان‌بهارستان خیابان صفی علیشاه　دکتر یحیی صدری
آ_۱۶۳۳۳　[illegible]

فرهنگ رشیدی

بضمیمه معربات رشیدی دردوجلد
لعبدالرشیدبن عبدالغفورالحسینی المدنی‌التتوی
تذکرةالشعراء دولتشاه سمرقندی
از روی چاپ برون

بامقابله نسخ معتبر خطی قدیمی ازطبع خارج شد
کتابفروشی بارانی خیابان شاه‌آباد تلفن ۳۶۵۰۱

آگهی دعوت مجمع عمومی

مجمع عمومی فوق‌العاده شرکت سهامی برق و صنایع سبزوار در ساعت ۵ بعداز ظهر روز سوم آبان ماه ۳۷ درمرکز شرکت واقع در سبزوار خیابان عطاملک تشکیل میگردد از آقایان صاحبان سهام تقاضا میشود که در روز و ساعت مقرر در جلسه حضور بهمرسانند .

دستور جلسه

۱ـ تائید اینکه جمع‌کل سرمایه شرکت بالغبر ده‌میلیون وپنج هزار ریال است که کلا پرداخت شده ودراختیار هیئت مدیره است و همچنین تائید اینکه شرکت جمعا دارای یکهزار وسیصد وسی وچهار عدد سهم و قیمت اسمی هریک هفتهزار وپانصد ریال میباشد .

۲ـ تائید اینکه درجلسه مجمع عمومی مورخ ۲۲ر٤ر۳۷ عده‌اعضای هیئت مدیره شرکت از ۹ نفر به هفت نفر تقلیل یافته واساسنامه‌شرکت ازاین حیث تغییر پیدا کرده است کما اینکه در همان جلسه بجای۹نفر مدیر هفت نفرمدیر انتخاب گردیده واسامی آنها و همچنین اسامی دارندگان حق‌امضاء ضمن آگهی رسمی شماره ۶٤۸۳ مورخ۳۰ر٤ر۳۷ ثبت سبزوار مندرج درستونهای سوم وچهارم از صفحه اول شماره ۳۹۲۸ مورخ ۲۰مرداد ۱۳۳۷ روزنامه رسمی کشور شاهنشاهی ایران درج شده‌است .
آ_۱۷۷۰۳　**شرکت سهامی برق‌وصنایع‌سبزوار**

آقای پرویز برهمند : فوت مرحومه خانم افصحی‌مادر بزرگ شمارا بجنابعالی وسایر فامیل تسلیت عرض نموده سلامتی خاندان افصحی را از خداوند مسئلت مینمائیم
آ_۲۶۶۱۲　**دانش‌آموزان سال پنجم‌دبیرستان‌سپهرنظر**

جناب آقای سیادتی معاونت محترم فرهنگ‌حومه
کارکنان دبستان ۲۱ آذر تهران‌نو درمصیبت وارده خودرا شریک شما میدانند
آ_ ۱۷۷۲۹　**مدیر دبستان۲۱ آذرتهران‌نو ـ عنایتی**

مصیبت وارده را بفامیل محترم سازگار مخصوصابانو ماهر سازگار دانشجوی دانشکده‌پزشکی مشهد تسلیت عرض مینماید　آ_۱۷۷۳۱　**خانواده اروند**

باکمال تاسف مصیبت‌وارده را به خانواده‌های‌محترم صبوری ـ مقدسی مخصوصا به‌آقای رضا صبوری تسلیت عرض نموده بقا وسلامتی ایشان‌را از درگاه ایزد متعال مسئلت مینمایم　آ_۲۶٤۵۸　**مرتضی قوانلو**

غیبت اسرار آمیز یك دانشمند اتمی آمریکا

احتمال میرود زیردریائیهای شوروی دانشمند امریکائی را ربوده باشند

بوستون ـ آسوشیتدپرس ـ بامفقود شدن ریچارد تینجی دانشمند اتمی کمپانی فولاد بتهلم این شایعه منتشر گردیده که ممکن است وی از طرف عوامل خارجی و مخصوصا زیر دریائی های شوروی ربوده شده باشد .

ریچارد تینجی ٤٤ روز قبل باقایق تفریحی در ساحل به‌تفریح پرداخت و اینك بطور اسرار آمیزی ناپدید شده است .

کمپانی بتهلم از این حادثه فوق‌العاده نگران شده و از یك شرکت کشتیرانی درخواست کرده است که عملیات زیر دریائی وسیعی در سواحل ماساچوست برای‌یافتن دانشمند اتمی مزبور شروع نماید.

تینجی یکی از دانشمندان درجه اول اتمی بوده و در ساختن ناو جنگی اتمی لانگ‌بیچ که یکصدمیلیون دلار هزینه ساختمان آن میشود سهم بزرگی بعهده داشته است .

رئیس قسمت اتمی

تینجی رئیس قسمت اتمی‌کمپانی بتهلم بوده و ۲۰۰ نفر کارشناس اتمی در آن قسمت کار میکرده و همه آنها تحت مراقبت شدیدمشغول تهیه طرح و نظارت در ساختمان ناو جنگی‌لانگ‌بیچ بوده‌اند. دانشمند مزبور اطلاعات بسیار زیادی در مورد استفاده از نیروی اتم در کشتیها داشته و این اطلاعات از نظر شوروی ها اهمیت فراوان دارد چه آنکه آنها فاقد این اطلاعات میباشند .

از روز مفقود شدن دانشمند مزبور تابحال چند بار طوفان شدیدی در دریا روی داده و اکنون غواصان مشغول جستجو در اعماق آبهای ساحلی میباشند تاائری از این دانشمند اتمی بیابند .

فرمانده نیروهای امریکا درلبنان خداحافظی کرد

انتخاب عادل عسیران بریاست مجلس شورشیان سابق لبنان را ناراضی کرده است

بیروت ـ خبرگزاری فرانسه ـ رئیس جمهور لبنان باتفاق نخست‌وزیر و وزرای آن کشوردر مجلس‌خداحافظی که‌بافتخار دریا سالارهالووی‌فرمانده قوای امریکا درلبنان تشکیل شده بود شرکت نمودند.

لوازم غذائی‌ووسائل دیگرنیروهای امریکا در این جلسه بانجمن‌های خیریه لبنان هدیه شد. قبل از اینکه آخرین سرباز آمریکائی خاك‌لبنان راترك گوید توسط آرتش آمریکا بهریك از سربازان آلبوم خاطرات حاوی بهترین عکسهای ورود واقامت سربازان آمریکائی در لبنان داده شده‌است.

اعتراض بانتخاب عسیران

بیروت ـ خبر گزاری فرانسه ـ انتخاب مجدد عادل عسیران بریاست مجلس لبنان‌سبب نارضایتی شدید بین شورشیان سابق‌شده‌است. دیروز مجددا عده زیادی درمقابل منزل صائب سلام نخست‌وزیر اسبق‌لبنان جمع شدوعلیه انتخاب عادل‌عسیران دست به تظاهرات شدیدی زدند.

تظاهر کنندگان فریاد میزدند «مجلس باید مرك‌خودرا اعلام‌نماید»

خاطرات شرم‌آور رژیم هیتلر

بن ـ رویتر ـ روزنامه مستقل دولت درباره مسافرت تئودور هویس رئیس جمهور فدرال آلمان غربی بانگلستان نوشته است استقبال سردی‌که مردم انگلیس از هویس بعمل آوردند خاطرات شرم آور رژیم دوازده ساله هیتلر را در آلمانها تجدید می‌نماید خاطراتی که هنوز وجدان آلمانها رامی سوزاند باید بخود بگوئیم که رژیم ۱۲ ساله هیتلر دوره شش ساله جنك‌دوم جهانی باین زودیها فراموش نخواهد شد .

یك روزنامه‌نگار ترك محکوم شد

آنکارا ـ آسوشیتدپرس ـ طوفان مدیر یکی ازروزنامه‌های پرتیراژ ترکیه که چهار سال قبل به جلال‌بایار رئیس جمهور اهانت کرده بود محکوم بمزندان شد .

طوفان عضو گروه پارلمانی حزب جمهوریخواه خلق است ودر ۱۹۵٤ درمجلس گفته بود «جلال بایار به امریکا میرود تاتقاضای کمك مالی نماید .»

این روزنامه‌نگار به‌یك‌سال وهشت‌روز زندان و۲۰۰ دولار جریمه محکوم شده‌است ومیتواند تقاضای تجدیدنظر نماید .

زلزله شدید دراندونزی

جاکارتا ـ آسوشیتدپرس ـ براثر زلزله‌ایکه در دهکده بلیتار واقع در جاده شرقی (اندونزی) رویداد هفت نفر کشته و ۱۸۵٦ نفر مجروح گردیدند . این زلزله مناطق مرکزی و شرقی جاده را تکان داد . در این زلزله ۹۵۰خانه بکلی ویران گردید و به ۲۰٦ ساختمان دیگر نیز شکست وارد آمده است .

یازده روزنامه درسیام تعطیل شد

درسیام یك دولت موقتی روی‌کار خواهد آمد

بانگنك ـ رویتر ـ دیروز پلیس سیام اداره یازده روزنامه مختلف رادرشهر بانگنك بست . ظاهرا کلیه این روزنامه ها تمایلات چپی داشتند . دیروزسی نفر از شخصیتهای سیاسی نیزباتهام نقض قوانین ضد کمونیستی‌بازداشت شدند . یکی از باز داشت شدگان تپچتونی‌چیت نماینده سابق‌پارلمان، رئیس جبهه سوسیالیستی و رهبر کمیته هم بستگی کشور های آسیائی وافریقائی در سیام‌بود .

در عین حال معاون وزارت اقتصاد سیام اعلام داشت که‌معاملات بازرگانی خارجی سیام بطور عادی ادامه‌دارد.

نخست وزیر موقتی

بانکوك ـ آسوشیتد پرس ـ دولت‌نظامی سیام امروز تصمیم گرفت یك نخست وزیر موقتی برای آن کشور انتخاب کند گفته میشود ممکن است‌ساراسین دبیر کل پیمان جنوب‌شرقی‌آسیا باین سمت برگزیده شود .

مراکش

بقیه ازصفحه اول

نیروهای پلیس وقوای انتظامی سرکوب شدند.

وضع بشدت وخیم است

درپاریس گفته میشود که روز گذشته دولت‌مراکش تصمیم‌گرفت وظیفه برقراری نظم وآرامش در ایالات رباط وتازا را به‌نیروهای ارتش واگذار کند.

این تصمیم نشان‌میداد که‌اوضاع بشدت روبوخامت گذاشته است. دربسیاری ازنواحی بعضی‌ازرهبران ارتش نجات ملی که‌قبل‌ازبازگشت سلطان محمدپنجم به‌تخت‌سلطنت علیه نیروهای فرانسوی جنگیدند اکنون باحزب‌استقلال که‌زمام‌امور رابدست دارد مخالفت میکنند و عده‌ای ازمخالفان ازجمله دکتر عبدالکریم خاطب ومحجوری وچند نفر دیگربازداشت شده‌اند.

تصمیم باعزام قوابمناطق آشوب ازطرف مولای حسن‌ولیعهد مراکش گرفته شده است‌زیرا بااینکه‌حزب استقلال اداره امورکشور رابدست دارد ولی‌هیچگونه کنترلی‌درارتش وپلیس ندارد.

هویس درلندن

ملکه الیزابت وهمسرش پرنس فیلیپ باستقبال تئودور هویس‌رئیس جمهور آلمان غربی آمده‌اند.

ماتیاس راکوشی درحال احتضاراست

بمناسبت دومین سال انقلاب مجارستان ممکن است‌حوادثی دراین کشور روی دهد

وین ـ آسوشیتدپرس ـ روزنامه «دی‌پرس» چاپ وین درشماره امروز خود نوشته است که ماتیاس‌راکوشی که‌تاسال ۱۹۵٦ دیکتاتوراستالینیست مجارستان بود اکنون دریکی از آسایشگاههای شوروی در حال احتضار است .

وی ٦٦ سال دارد و اخیرا پس‌از یك بیماری ممتد دچار عارضه سکته قلبی شده‌است. راکوشی قبل از انقلاب مجارستان‌ازسمت منشی‌گری حزب کمونیست این کشور منفصل گردید وبرای معالجه بشوروی رفت ولی هرگز بمجارستان‌برنگشت

وین ـ آسوشیتدپرس ـ با وجود ۵۰ هزار سرباز ارتش سرخ در مجارستان بنظر میرسد که مردم این کشور مراسمی بمناسبت‌دومین سال انقلاب مجارستان علیه رژیم کمونیستی معمول دارند. سال‌گذشته رهبران حزب کمونیست مجارستان مردم راتهدید کردند که هرگونه مراسمی بامشت آهنین خرد خواهند شد. امسال کمونیستها سعی دارند اصولا این موضوع راندیده‌بگیرند و فقط به بازداشت بعضی اشخاص مبادرت کرده‌اند. در چند روز اخیر عده زیادی از روزنامه‌نگاران در بوداپست دستگیر شده‌اند وباردیگر دادگاههای کارگری برای‌برقراری انضباط بین کارگران تاسیس‌شده است .

ردیاددداشت .

لندن ـ رویتر ـ وزارت امور خارجه مجارستان یادداشت آمریکا راکه طی آن تقاضا شده بود بکاردینال ژزف میندزنتی اجازه خروج از خاك مجارستان داده شود قادر مراسم انتخاب پاپ جدیدبرای جانشینی پاپ‌پی دوازدهم‌شرکت‌نمایدرد کرد.

پایان اعتصاب‌کارگران شرکت هوائی ماوراء بحار

لندن ـ رویتر ـ اعتصاب مهندسین شرکت هواپیمائی بی ـ او ـ سی (ماوراءبحار) که دیروز بپایان رسید بیش از یك میلیون لیره انگلیسی‌برای شرکت مذکور زیان در برداشت . از روز گذشته پرواز مجدد هواپیما های این شرکت شروع شده و خط هوائی بین لندن ـ بحرین و سایر نقاط شروع بکار کرده است .

بلای آسمانی رقیب «اوابارتوك» راکشت!

دوهواپیما درآسمان بهم تصادف کرده‌ند ودرنتیجه «اوابارتوك» خوانیست یك‌عدم بعشق خود نزدیکتر شود

نتونو ـ رویتر ـ دیروز یك‌هواپیمای مسافری شرکت انگلیسی با یك جت جنگنده نیروی هوائی ایطالیا در آسمان نتونو واقع در ایطالیا تصادف کرده وسقوط نمود. هواپیمای مزبور دارای ۲٤نفر مسافر وچهار نفر راننده، کمك راننده مهماندار بود. کلیه سرنشینان هواپیمای مسافری بهلاکت رسیدند ولی خلبان جت‌با چتر نجات بزمین فرود آمد.

درمیان مسافرین‌هواپیمای‌ویسکولت انگلیسی «میس‌آف‌بوکینگهام» مانکن زیبای‌لندن‌نیزوجود داشته‌که‌به تاپل مسافرت مینموده تابا شاهزاده‌هندی «شیود ویالاتینا» که قرار است با اوابارتوك ازدواج نماید. ملاقاتی‌بعمل آوردوی موقعی که‌میخواست‌فرودگاه لندن را ترك کند قبل از سوار شدن در هواپیما درحالیکه گریه میکرد گفت من بشاهزاده علاقمندم ومیدانم که‌اوهم مرا دوست‌میدارد‌ومن‌وظیفه دارم که‌ازعشق خوددفاع نموده وشر اوابارتوك راازسر شاهزاده بکنم . باسقوط هواپیما وکشته شدن «میس آف بوکینگهام» اکنون یکی از موانع ازدواج شاهزاده هندی و اوابارتوك برطرف شده‌است.

برای حفر چاه عمیق

با بهترین متد واسرع وقت وتضمین آب بآدرس محمود اشرف صندوق پست ۱٦۲٦ طهران مکاتبه کنید.

آ ـ ۱۷۵۵۱ ۱ ـ ۳

دفتر شرکت‌سهامی گندم‌ونان تهران وحومه

ازمحل سابق‌خودواقع درمیدان‌بهارستان بقسمت‌شمالی‌لاله‌زار نو پاساژ آقای کوشانپور منتقل گردیده‌است. آ ـ ۱۷۵٤۳

ازمحصولات کارخانه آزمایش دیدن کنید

«مبل، صندلی، میز، تختخواب» طبق آخرین مدل متداول درممالك بزرك جهان که از محصولات کارخانه آزمایش است در نمایشگاههای زیر برای ملاحظه وخرید شما آماده است.

۱ ـ نمایشگاه وفروشگاه درمحل کارخانه واقع در تهران‌نو.
۲ ـ نمایشگاه وفروشگاه درخیابان نادری پاساژ ایفل.
۳ ـ نمایشگاه وفروشگاه درمیدان ژاله جنب کلانتری ۱٤

یك سری ازمبلهای جدیدساخت کارخانه آزمایش‌که ازهرحیث تازگی دارد. آ ـ ۲٦۵٤۸ (تبلیغات وگا)

ژنرال ایوب‌خان گفت:

حکومت نظامی در پاکستان ادامه می‌یابد

فرماندار نظامی پاکستان گفت: اگرما اقدام نمیکردیم ممکن بودعده‌ای از رهبران سیاسی کشور قطعه قطعه شوند

فردا محاکمه شیرکشمیر درهند آغاز میشود

پشاور ـ خبرگزاری فرانسه ـ در ایالت پشاور در پاکستان ۱۹۳نفر از اهالی توسط پلیس دستگیر شدند درمیان این عده یك معاون وزیر و صد سرمایه دار بزرك وجود دارند . گفته میشود که این عده متهم بخرابکاری،شرکت‌درفعالیتهای بازار سیاه و سوءاستفاده شده‌اند .

دادگاههای نظامی

کراچی ـ آسوشیتدپرس ـ دادگاه های نظامی که پس‌از برقراری حکومت نظامی درپاکستان تشکیل گردیدند از دیروز شروع بکار کردند .

اولین متهمی که مورد محاکمه قرار گرفت شفیق رحمان یکی از کارمندان شهرداری کراچی است که باتهام فروش آب به‌مهاجرین بازداشت گردیده‌است آب ازطرف شهرداری میبایستی مجانا بین مهاجرین توزیع شود .

دادگاه نظامی اورا بدو سال حبس و پرداخت ۲۰ هزار روپیه محکوم کرد .

محاکمه شیخ‌عبدالله

رادیو کراچی ـ خبرگزاری‌پاکستان گزارش میدهد که محاکمه شیخ عبدالله (معروف بشیر کشمیر)نخست وزیر سابق کشمیر اشغالی هند روز جمعه دریك دادگاه خصوصی در «جامو»شروع خواهد شد ومیرزا افضل بیك نیز باشیخ عبدالله تحت محاکمه قرار خواهد گرفت .

برای آزادی کشمیر

رادیو کراچی ـ ژنرال محمدایوب خان فرماندار کل حکومت نظامی پاکستان اعلام نموده‌است که‌پاکستان ازمبارزات خود درراه آزادی کشمیر دست نخواهد کشید .

وی امروز بخبرنگاران جراید گفت گذشته‌ازموضوعات‌مختلف‌ازنقطه‌نظر امنیت نیزمابا‌ید بمبارزه‌برای‌آزادی کشمیر ادامه دهیم. حل مسئله آب کانالها نیز برای پاکستان یك امر حیاتی است و این‌مسئله در اقتصاد کشور بسیار موثر است اگر آب باستان باختری نرسد اراضی حاصلخیز آن بارامی‌لم‌یزرع تبدیل خواهد شد. ژنرال ایوبخان اظهار داشت جای بسی خوشوقتی است اگر این مسائل بطور مسالمت آمیز حل شود ولی چنانچه مجبور شویم بوسائل دیگر متوسل گردیم دولت هند مسئول خواهد بود .

طالب جنك نیست .

وی گفت که طالب جنك نیست چون باعث ویرانی پاکستان وهند خواهد شد. راجع بروابط پاکستان وکشورهای عربی ایوب خان ابراز عقیده کرد که حکومت نظامی از دوستی کلیه برادران عربی برخوردار خواهد بود .

ژنرال ایوب خان اظهار داشت ارتش پاکستان برای بهبود اوضاع اقتصادی نوزده هزار نفر ازنیروی خودرا تقلیل داده واز مبلغی که از اینراه صرفه جوئی‌شده‌برای اجرای کارهای مهمتر استفاده خواهد شد.

سخنرانی در میتینك

داکا ـ آسوشیتدپرس ـ برای اولین بار ژنرال ایوب خان مرد قوی پاکستان در مقابل یکصد هزار نفر جمعیت که شدیدا نسبت باوابراز احساسات میکردندسخنرانی کردو گفت حکومت‌نظامی تاوقتیکه وضع زندگی مردم پاکستان بهبود نیابد برداشته نخواهد شد ایوب خان گفت‌سیاستمداران این کشور مردم‌راگمراه و آنهارا مورد استثمار خود قرار میدادند و کشور رو بفنا و نیستی میرفت و حتی استقلال کشور نیز درمعرض خطر بود .

درس عبرت

ایوب خان سپس بمردم پاکستان توصیه کرد که از مهاجرین اولیه قاره آمریکا درس عبرت بگیرندو باکوشش بیشتری برای استحکام وضع کشور و ملت فعالیت کنند .

درابتدا که جمعی بقاره آمریکا مهاجرت کردند از ملل مختلف بودند ولی بعدا تبدیل به ملت واحد گردیدند و قدرت آنها نیز دراتحاد آنها است . ایوب‌خان شایعات مبنی بر اینکه عدمای از رهبران سیاسی در پاکستان در منزلشان تحت نظر میباشند تکذیب کرده و گفت ممکن است برخی از آنها درخانه‌خود پنهان شده باشند این دیگر بما مربوط نیست در حقیقت ارتش باعث نجات آنها هم شدزیرا امکان داشت که براثر انقلاب قطعه قطعه شوند .

شیخ کویت بعراق میرود

کویت ـ آسوشیتدپرس ـ شیخ عبدالله السالم الصباح شیخ کویت روز شنبه برای یك بازدید پنج روزه از عراق عازم بغداد میشود . این مسافرت که بدعوت دولت عراق صورت میگیرد بطور رسمی انجام خواهد شد .

خلاصه اخبار

واشنگتن ـ کمیسیون انرژی اتمی امریکا اعلام داشت که شورویها دیروز دوازدهمین بمب اتمی خود را در نواحی قطب شمال مورد آزمایش قرار دادند .

***

بن ـ پل هانری اسپاك دبیر کل سازمان دفاعی اتلانتیك شمالی روز جمعه برای گفتگو با صدراعظم‌آلمان غربی وارد بن خواهد شد گفته میشود در این مذاکرات مسئله میانجیگری آلمان در اختلاف یونان و بریتانیا برسر مسئله قبرس مورد بررسی قرار خواهد گرفت .

***

مونیخ ـ دادگاه مونیخ دیروز یکی از نازیهای سابق را بجرم کشتن ٤۰نفر از چهار هزار نفر زندانیان یکی از اردوگاههای کار اجباری ... به دسال زندان با اعمال شاقه محکوم کرد .

***

مسکو ـ مطبوعات شوروی امروزخبر درگذشت بارابانوف رئیس سازمان صادرات صنایع سنگین وکمیته‌تئیکی معاون دبیر انجمن علوم شوروی را منتشر نمودند .

بلگراد ـ اعلامیه‌ای که در پایان مذاکرات نخست‌وزیرانندونزی ومارشال تیتو انتشار یافته حاکی است که طرفین درباره کلیه مسائل مهم‌بین المللی توافق‌نظر کامل حاصل‌نمودهاند نخست وزیر اندونزی امروزباکشتی عازم ایتالیا شدو از آنجابطرف‌مقرخود رفت .

***

شتوتگارت ـ اسقف ما کاریوس طی یك مصاحبه مطبوعاتی اظهارداشت که حاضر است حضوربه پیشنهادهای انگلستان ودبیر کل اتحادیه‌اتلانتیك را درمورد قبرس بپذیرد .

***

آنکارا ـ ژنرال‌پالمر فرمانده نیروهای زمینی اتحادیه اتلانتیك شمالی‌دیروز وارد آنکارا شد وبلافاصله بلوزیر دفاع ورئیس ستاد ارتش ترکیه‌ملاقات ومذاکره کرد .

پوکه ـ پوکه

پوکه زغال‌سنك برای پوشش ساختمان ها بهر مقدار موجوداست

دفتر آجر سازی بهمن اول خیابان فردوسی تلفن ۳۳۵۳۷ ـ ۳۷۱۰۸

آ ـ ۲٦٤۰۲ ۱ ـ ۳

باشگاه سوارکاران

مسابقات اسب‌دوانی ـ چوگان ـ پرش بااسب (کنکورهی‌پیك) سوار خوبی جمعه‌های ۲۵ مهرماه، ۲و۹ آبانماه ازساعت ۱٤ درمیدان جلالیه انجام خواهد شد .

۱ ـ ۳ آ ـ ۲۵۱۹٤

قلم فارسی نویس

خودنویس تروپن

بقیمت ۱٤۰ ریال باقلمهای گرانقیمت رقابت میکند

آ ـ ۱۷۰۲۷ ۱ ـ ۳ (شعاع)

انجمن فیلارمونیك تهران

وابسته باداره کل هنر های زیبای کشور

باطلاع علاقمندان میرساندهنرمندان‌مشهور شوروی سه کنسرت مختلف در روزهای سه شنبه ٦، پنجشنبه ۸ وشنبه ۱۰ ـ آبان‌ماه در تالار فرهنك اجرا مینمایند برای تهیه بلیط قبلا‌ببنگاه پارکر چهار راه قوام السلطنه مراجعه فرمائید.

آ ـ ۲٦۵۱۲

WESTINGHOUSE

هتویه مطبوع

اولین احتیاج هرساختمان است

دستگاههای تهویه مطبوع

ساخت کارخانجات وستینگهاوس آمریکا

بسفارش واحدهای بسته و کامل و متناسب با هرگونه ساختمان بزرك و کوچك

(از یك اطاق تا یك ساختمان صدو پنجاه اطاقی)

بهای مناسب ـ ضمانت پنجساله ـ سرویس دائمی

برای اتخاذ هرگونه اطلاع راجع به :

طرح ـ تهیه ـ نصب

بنمایندگی انحصاری در ایران :

شرکت سهامی ایران تکنو

خیابان سعدی تلفن ۲۱۵٦۳ ۲۱۵٦۴ مراجعه فرمائید

دیروز وامروز مردم تهران پس از مدتها یك‌فیلم فوق‌العاده دیدند (وقتیکه لك‌لك‌ها پرواز میکنند) دوبله بفارسی برنامه‌سینما دنیا ـ سینمادیاناشروع از۹ونیم صبح ـ ۲٦٦۷٤

ضربه های چاقو در کوداالها . کاروانسراها وقهوه خانه های اسرارآمیز تهران در فیلم جنوب شهر باشرکت: فخری خوروش محصول ایران نما ۱۳۳۷

رهبران جمهوریخواه ودمکرات بیکدیگر حمله میکنند

بین ایزنهاور، ترومن ونیکسون مبارزات شدیدی برسرانتخابات درگیر شده‌است

شیکاگو ـ آسوشیتدپرس ـ سخنگوی کاخ سفید از طرف ایزنهاور رئیس جمهوری امریکا اعلام داشت که هاری ترومن رئیس جمهوری سابق آمریکا برای اثبات این مطلب که جنگ درکره غیر ممکن بوده وامریکا قادر به فتح آن نبود شروع به نوشتن مجدد تاریخ نموده است .

ترومن ضمن بیانات خود ایزنهاوررا متهم نمود که با قبول صلح باکمونیست ها در کره در حقیقت امریکا راتسلیم نمود .

اما کاخ سفید در جواب ترومن مبادرت به صدور اعلامیه ای نمود وادعای ترومن را تکذیب کرد . هاگرتی دبیر مطبوعاتی کاخ سفید گفت : ایزنهاور جنگ کره را که بقول ترومن یک جنگ غیر ممکن بود و برپایه واساس (ماقادر به فتح در این جنگ نیستیم) از طرف ترومن آغاز شده بود پایان داد .

ترومن اخیرا مدعی شده بود که از لحاظ آمادگی نظامی امریکا ازشوروی عقب بوده و نمیتواند در یک جنگ احتمالی آینده با اطمینان شرکت کند. اما ایزنهاور پاسخ داد که امریکا بیش از هروقت آمادگی جنگی داشته و قدرت آن در هیچ زمانی بپای امروز نرسیده است .

بحران اقتصادی

شیکاگو ـ آسوشیتدپرس ـ ایزنهاور رئیس جمهوری امریکا ضمن سخنرانی انتخاباتی خود در شیکاگو اظهارداشت که دولت او در فائق آمدن بربحران اقتصادی بدون هزینه سنگین موفق بوده است و علاوه براین درآمد افراد امریکائی در زمان ریاست جمهوری وی بیش از هروقت شده است .

آیزنهاور سپس از دموکراتها انتقاد نموده و گفت آنها پول زیادی خرج کردند ولی موفقیتی بدست نیاوردند واکنون چیزی ندارند که بملت امریکا عرضه کنند .

ایزنهاور گفت : هردو حزب جمهوریخواه و دموکرات برای دفاع شدید در مقابل تجاوز و حفظ صلح در جهان متحدند و اختلاف نظری در اینمورد ندارند . ولی در امور غیر نظامی و مسائل داخلی البته اختلافات وجود دارد .

رئیس جمهوری امریکا گفت : جمهوریخواهان جنبه اقتصادی راهمیشه در نظرداشته واز صرف مبالغ زیاد پرهیز میکنند و حال آنکه حزب دموکرات برخلاف رویه اسراف و تبذیر پیش گرفته است .

حمله به نیکسون

ویلمینگتون ـ آسوشیتد پرس ـ هری ترومن رئیس جمهوری سابق امریکا که مشغول ایراد نطقهای انتخاباتی بنفع حزب دموکرات از نقاط مختلف امریکا میباشد در ویلمینگتون بحملات وانتقادات خود بریچارد نیکسون معاون رئیس جمهوری امریکا ادامه داد وی گفت که نیکسون با ناسزا و دشنام میخواهد کاندیدای حزب جمهوری خواه را مورد پشتیبانی قرار دهد.

وی در یک میتینگ که از اعضاء حزب دمکرات تشکیل شده بود دولت جمهوریخواه ایزنهاور را بباد انتقاد گرفت و عبارات تحقیر آمیز نسبت برهبران کنونی امریکا بکار برد.

ترومن گفت که نیکسون میداند که اگر کاندیدای حزب دمکرات را لجن مالی نکند پیروزی آنها در انتخابات آینده حتمی است .وی افزود که نیکسون ادعا میکند که حزب دموکرات درداخله امریکا ازسوسیالیسم پشتیبانی خواهد کرد ودرخارج ازامریکا آتش افروزجنگ خواهد بود . اما ترومن این ادعا را مورد تکذیب قرار داد .

کتاب «بوریس پاسترناك» جایزه نوبل ادبیات را ربود

این کتاب تاریخ ۵۰ سال آشوب وانقلاب کمونیستها است ـ ممکنست شوروی‌ها مانع شوند نویسنده کتاب جایزه خودرا دریافت دارد

استکهلم ـ آسوشیتدپرس ـ جایزه ادبیات نوبل امسال به بوریس پاسترناك نویسنده ۶۸ ساله شوروی که در قریه «پردولکینو» نزدیک مسکو زندگی میکند داده شد.

این نویسنده بعنوان بزرگترین شاعر معاصر زبان روسی شناخته شده است .

پاسترناك نویسنده کتاب ضد کمونیستی معروف (دکتر ژیواگو) میباشد که در شوروی انتشار آن ممنوع گردیده است .

نکته جالب توجه آنست که جایزه ادبیات نوبل برای اولین بار پس از نیم قرن به کتابی تعلق میگیرد که شوروی‌ها منکر وجود چنین کتابی میباشند در این کتاب به بهترین وجهی اختناق آزادی در شوروی توصیف شده است .

بزرگترین ضربه

شورویها بسیار کوشیدند تا از انتشار این کتاب در سوئد جلوگیری نمایند جایزه‌ای که باین کتاب داده شد بنظر محافل ادبی بزرگترین ضربه به حیثیت شوروی‌ها بشمار میرود. حال آنکه معلوم نیست که آیا شوروی‌ها اجازه خواهند داد که پاسترناك جایزه ۴۱ هزار و چهار صد و بیست دلاری خود را بگیرد یا خیر ؟

در کتاب مزبور تاریخ ۵۰ ساله آشوب و انقلاب کمونیستها شرح داده شده است .

در تقدیر نامه‌ای که از طرف آکادمی ادبی سلطنتی سوئد صادر شده ذکر گردیده است که چون بوریس پاسترناك به بهترین وجهی موفق به انعکاس شعر حماسی معاصر و زنده کردن ادبیات حماسی باستانی شوروی گردیده است جایزه ادبی نوبل برای سال ۱۹۵۸ بوی تعلق میگیرد .

ذخیره مواد رادیواکتیو دراعماق دریا

مسکو ـ خبرگزاری فرانسه ـ گروهی از دانشمندان شوروی که در اقیانوس کبیر بوسیله یك کشتی مخصوص مشغول مطالعه اعماق اقیانوس بودند بکارخود خاتمه داده وبشوروی باز گشتند .این عده از دانشمندان مشغول تحقیق وتجزیه در این مورد بودند که آیا میتوان اعماق دریارا برای نگهداری موادسوخته رادیواکتیو انتخاب نموده وسوخته‌های مواد اتمی را در آنجا انبار نمود یاخیر .نتیجه تجربیات آنان اینست که برخلاف عقیده دانشمندان غربی اعماق دریا نمیتواند مانع تشعشعات اتمی شده وازخطرات آن بکاهد .

تعیین نام پاپ جدید

واتیکان ـ آسوشیتد پرس ـ یکی از مسائل مهمی که پاپ جدید با آن مواجه خواهد بود مسئله تعیین نام برای خودش میباشد. بموجب یك سنت قدیمی کسی که بمقام پاپی منصوب میگردد حق دارد برای خود نام جدیدی بر گزیند اغلب پاپها اسامی پاپهای گذشته رابرای خود انتخاب کرده‌اند مثلا تا کنون دوازده نفر نام پی رابرخود گذاشته‌اند.

پی دوازدهم که چندی قبل فوت کرد بعلت ارادت خاصی که به پی یازدهم و دهم داشت اسم آنها را بر خود گذاشت «بنکدیکت» و «گرگوری» نیز از اسامی متداول برای پاپها هستند و شاید کسی که قرار است بسمت پاپ انتخاب گردد یکی از این اسامی را برای خود برگزیند.

کمك امریکا بکشورهای توسعه نیافته ٤ برابر شوروی است

واشنگتن ـ آسوشیتدپرس ـ سخنگوی وزارت خارجه امریکا اظهارات اخیر خروشچف را دائر براینکه امریکا بادادن کمك به کشورهای دیگر آنهارا اسیر وبرده خود میکند تکذیب نموده وگفت از ابتدای شروع برنامه کمکهای خارجی امریکا ٤ برابر شوروی بکشورهای توسعه نیافته کمك کرده است .

خروشچف ضمن اظهارات خود گفته بود که شوروی حاضر نیست به برنامه‌های مشترك اقتصادی باز طرف شرق و غرب کمك نماید.

وایت سخنگوی وزارت خارجه امریکا گفت امریکا به صندوق تعاون اطفال سازمان ملل متحد ۱۰۹ میلیون دلار کمك داد وحال آنکه شوروی فقط ۲ میلیون دلار کمك نمود .

مجله تایم مینویسد:

کانال سوئز پررفت‌وآمدترین معبردریائی جهان‌است

مصریها توانسته‌اند رفت‌وآمد در کانال را بوضع شایسته‌ای اداره کنند

نیویورك ـ آسوشیتدپرس ـ مجله تایم درشماره امروز خود مینویسد که کانال سوئز بوسیله مدیران مصری خود پس از ملی شدن به وضع خوبی اداره میشود وبالاترین رکورد راازلحاظ رفتو آمد بدست آورده است بطوریکه امروز پررفتو آمدترین معبر دریائی جهان محسوب میگردد .

درسال ۱۹۵۶ که کانال سوئز ملی شد عده زیادی گمان نمیکردند که مصریان بتوانند باین درجه در کار خود موفق شوند ولی جالب توجه اینجا ست که درتمام این مدت حتی یك حادثه مهم ضمن عبور از این معبر مهم جهانی پیش نیامده است. برطبق آمار منتشره از سال ۱۹۵۶ تابحال تعداد ۲۸۹۴۹ کشتی از کانال سوئز عبور کرده است .

محمود یونس رئیس اداره کانال میگوید .

درسال گذشته اداره کانال معادل ۱۱۰ میلیون درآمد داشت که از این مقدار ۱۵ میلیون سود خالص به خزانه‌داری دولت مصر پرداخت شده ازمیان ۲۲۰ نفر راهنمایان کانال که باعجله درسال ۱۹۵۶ استخدام شدند ۶ نفر آمریکائی و ۲۱ نفر از آلمان غربی و ۴۰ نفر از کشورهای کمونیستی و ۱۰۰ نفر مصری می باشند .

درماه مارس گذشته بزرگترین رکورد عبور ومرور دریك روز بدست آمد بدین معنی که ۸۴ کشتی از کانال عبور کردند .

یونس رئیس اداره کانال گفت قصد دارد درآینده کانال کوچکی بموازات کانال فعلی حفر کند تا عبور ومرور بسهولت انجام گیرد علاوه براین ازدستگاههای رادار در اداره کانال استفاده خواهد شد

توطئه در آرژانتین

آرژانتین ـ آسوشیتدپرس ـ محافل نزدیك بدولت اظهار داشتند که توطئه‌ای ازطرف طرفداران پرون رئیس جمهور سابق در ایالت «مندوزا» کشف گردید .

توطئه چیان قصد داشتند چاههای نفت را منهدم نموده ووسائل بازگشت پرون دیکتاتور سابق برزیل را که درسال ۱۹۵ درجریان انقلاب از آنکشور فراری شد فراهم آورند .

دولت فعلا براوضاع مسلط است وتوطئه‌چیان دستگیر شده‌اند .

دولت الجزائر حاضراست بادوگل مذاکره کند

نیروهای نظامی فرانسه برای جلوگیری ازاخلال درانتخابات میخواهند ملیون را بطور قطع سرکوب کنند

نیویورك ـ رویتر ـ محمدیزید وزیر اطلاعات حکومت موقتی الجزایر اعلامیه‌ای بشرح زیر صادر کرد :

موضوع مهمی که دولت متبوعه باآن روبرو است مسئله استقرار صلح در شمال افریقا میباشد. ما آماده‌ایم تا بافرانسویان مذاکرات را شروع کنیم و راه حلی برای مسئله الجزایر پیدا نمائیم. ما حاضریم بانمایندگان دولت فرانسه ملاقات نمائیم و شروط سیاسی استقرار مجدد صلح را در شمال افریقا مورد بحث قرار دهیم .

فرانسویان باید بدانند حال وقت آن رسیده است که آماده مذاکره شوند ولی در صورتی که آنها آماده نباشند ماهم حرفی نداریم ولی دنیای مغرب زمین باید بداند که در این صورت فعالیت نظامی سابق خود را ازسر میگیریم و صحنه مبارزات را تاخارج ازحدود کشور خود ادامه میدهیم. ماوسیله‌ای که باآن بجنگیم پیدا خواهیم کرد.

اگر احتیاج پیدا شد ما میتوانیم اسلحه لازم و سرباز کافی تجهیز نمائیم .

محاصره شدند

الجزایر ـ رویتر ـ گزارشهای واصله حاکی است که بیش ازچهار صد نفر از ملیون الجزایر درمغرب این کشور توسط سربازان فرانسوی محاصره شده‌اند. گفته میشود که رهبر شورشیان در این منطقه به مقامات فرانسوی تسلیم شده است. طبق دستور ژنرال دوگل مقامات فرانسه مصمم هستند باقیمانده شورشیان را در الجزایر بازبین ببرند تانتوانند در انتخابات ماه نوامبر آینده بی‌نظمی بوجودآورند.

چین کمونیست

(بقیه ازصفحه اول)

داشتند که ما ومتفقین ما ومردم چین باید آنچه درقوه داریم بکوشیم تا رژیم کمونیستی که بطور موقت بر مردم چین مسلط شده ازبین برود.

دالس درجواب گفت که این قسمت ازگفته او عقیده شخصی وی میباشد وایمان دارد که افراد بشر طبعا مایل به آزادی بوده واز حکومتهای دیکتاتوری گریزان هستند وهرقدر هم که فشار برآنها وارد آید تاثیری درکوشش آنها برای وصول به آزادی نخواهد کرد.

شکاف وجود ندارد

تایپه ـ رویتر ـ دیروز والتر رابرتسن معاون وزیر خارجه آمریکا در امورخاور دور این شایعات را که شکافی بین دالس و ژنرال چنانکایچك رئیس جمهوری چین ملی وجود دارد جدا تکذیب کرد.

من براین عقیده هستم که جزایر ساحلی بهیچوجه نمیتوانند بعنوان پایگاه برای حمله بخاك اصلی چین مورد استفاده قرار بگیرند .

رابرتسن گفت که قوای ملیون در جزائرساحلی برای دفاع است نه برای تجاوز .

حمله بخاك اصلی چین

از رابرتسن سئوال شد که آیا چیانکایچك هنوز نقشه حمله بخاك اصلی چین رادرمغزخود میپروراند؟ وی پاسخ داد : فکر نمیکنم ژنرال چیانکایچك متوسل بکاری شود که ممکن است جهان را وارد جنك سوم نماید .

روزنامه «اخبار چین» چاپ تایپه که منعکس کننده نظریات دولت چین ملی است نوشت که چیانکایچك باطلاع دالس رسانیده است که صبرو حوصله ملیون حدودی دارد.

رابرتسن گفت : هنوز تاریخ قطعی برای خروج دالس از فرمز تعیین نشده است طبق برنامه قبلی قرار است دالس امروز فرمز را ترك گوید .

مذاکرات ورشو

واشنگتن ـ رویتر ـ مقامات دولتی آمریکا دیروز اعلام کردند که تجدید تیراندازی از طرف کمونیستهای چین بسوی جزیره کموی وضع آمریکا رادر مذاکرات ورشو بمنظور آتش بس در تنگه فرمز نامطلوب کرده است .

چندی پیش جان فاستر دالس وزیر خارجه امریکا امکان حل مسالمت‌آمیز بحران فرمز را از طریق یك آتش بس کوتاه و عملی رد کرد .

ولی مقامات رسمی دولت آمریکا معتقدند که اگر کمونیست ها برای مدت طویلی از تیراندازی در تنگه فرمز خود داری کنند امکان پیدا کردن راه حل مسالمت آمیز ممکن خواهد بود.

طرح در سازمان ملل

مانیل ـ خبرگزاری فرانسه ـ دولت فیلیپین تصمیم دارد مسئله کموی را در جلسه علنی سازمان ملل متحد مطرح نماید . از قرار معلوم شروع گلوله باران کموی از طرف کمونیستها کاملا بر خلاف انتظار دولت مزبور بوده واز اینکه دوباره آتش جنك در خاور دور شعله ور شده است ناراحت میباشد .

امریکا دخالت مسلحانه میکند

تایپه ـ آسوشیتدپرس ـ ساعت دونیم صبح امروز بوقت تهران دالس وزیر امور خارجه امریکا پس از پایان آخرین مذاکرات خود با چیانکایچك در باره دفاع ازفرمز بسوی واشنگتن پرواز کرد .

دراعلامیه مشترك دو سیاستمدار که سفارت امریکا در تایپه انتشار داده دفاع کموی و ماتسو به دفاع از فرمز و جزایر ماهیگیران (پسکادور) مربوط شده واضافه گردیده که دو دولت بار دیگر مودت خودرا درمقابل تجاوز چین کمونیست که اکنون با بمباران جزیره کموی باردیگر ظاهر شده تامین مینمایند دراعلامیه قید شده است «بعلت پشت‌بازدن به آتش بس در تنگه فرمز توسط کمونیستها دوسیاستمدار درباره جنبه‌های نظامی اوضاع فعلی بحث کردند نظر داده شد که در شرایط فعلی دفاع از کموی و ماتسو با دفاع از فرمز و جزایر ماهیگیران (پسکادور) رابطه مستقیم دارد »

این اخطاری است که بکمونیستها میشود و دلالت برآن دارد که هرگونه حمله به کموی موجب مداخله مسلحانه امریکا خواهد شد .

جنك جهانی

تایپه ـ آسوشیتدپرس ـ دراعلامیه مشترك دالس و چیانکایچك اضافه شده است . چین سرخ به پشتیبانی شوروی درنظر دارد فرمز راتسخیر نماید و چین آزاد را ازبین ببرد وآمریکا را از اقیانوس آرام بیرون کند ولی دراینکار توفیق نخواهد یافت . امید میرود اکنون که کمونیستهای چین از اتحاد کامل ویگانگی بین آمریکا وچین ملی باخبر شده‌اند سیاست خودرابموقع اجرا نگذارند زیرا این کار موجب شروع جنك جهانی میگردد.

باید دانست باوجود آنکه دالس دراعلامیه خود نسبت بدفاع ازجزائر ساحلی تعهدات بیشتری قبول کرده است معذالك این امر دلیل آن نیست که امریکا صریحا دفاع ازجزایر مذکور راتقبل کرده باشد .

خودداری از حمله

تایپه ـ آسوشیتدپرس ـ امروزدر تایپه گفته شد که دالس وزیرخارجه امریکا هنگام مراجعت ازتایپه از چیانکایچك قول گرفته است که بجز درصورت بروز انقلاب در چین از حمله بخاك این کشور خود داری شود.

ماه مصنوعی «بالونی» امریکا درمدار خود قرار نگرفت

دماغه کاناورال ـ آسوشیتدپرس ـ ارتش امریکا یك ماه مصنوعی بالونی امروز صبح بفضا پرتاب کرد ولی تعیین این ماه مصنوعی موفق بقرار گرفتن درمدار خود نشده است .

درا علامیه‌ای که کمیسیون پرتاب ماه مصنوعی دوساعت ونیم بعد از پرتاب انتشار داد اشعار شده است پیامهای رادیوئی که از بالن دریافت شده نشان میدهد که دستگاه‌های موشك خوب کار نمیکند و بنظر میرسد پرتاب موفقیت آمیز نبوده وماه وارد مدار خود نخواهد شد .

اولین مرحله موشك بخوبی منفجر شدولی ده ثانیه پس از پرتاب درکار دستگاه‌های آن اختلالی روی داد وپیامهای رادیوئی آن قطع گردید

آگهی شرکت سهامی ساختمانی شهرآرا

بدینوسیله باطلاع صاحبان سهامی که تاکنون قبوض موقت خودرا بااوراق سهام شرکت تعویض ننموده‌اند میرساند که هرچه زودتر با مراجعه به دفتر شرکت واقع درخیابان پاستور کوچه بیهقی اقدام به تبدیل قبوض موقت نموده وبرك سهام خودرا دریافت دارند.

آ ـ ۲۶۶۱۴ شرکت سهامی ساختمانی شهرآراء

کارخانهٔ شیرپاستوریزه تهران

باطلاع عموم لبنیات فروشان میرساند که بازرسان اینکارخانه کسانی هستند که دارای کارت مخصوص بوده وعکس بازرس روی آن الصاق شده باشد. درغیر این صورت هرکس خودرا بنام بازرس کارخانه معرفی نمود خواهشمند است نام ونام‌خانوادگی اورا سئوال وبوسیله تلفن ۲۹۰۳۴ باطلاع کارخانه برسانند .

کارخانه شیرپاستوریزه تهران وابسته بسازمان برنامه

آ ـ ۲۶۴۴۶ ۱ ـ ۲

آگهی مناقصه شماره ۳۷ر۲۲

وزارت راه خرید قالب های فلزی بشرح زیررا :

قالب لوله بقطر ۶۰ سانتیمتر	۴۰عدد
« « « ۸۰ «	۴۰«
« « « ۱۰۰ «	۴۰ «

طبق نقشه ومشخصات و نمونه موجود بمناقصه میگذارد داوطلبان میتوانند باپرداخت مبلغ ۱۰۰ ریال اسناد و مشخصات را از قسمت قرار دادهای کل راه واقع درمیدان فردوسی دریافت و پیشنهادات خود را تاساعت ۱۰ صبح روز سه‌شنبه ۶ آبان بدفتر کل راه تسلیم نمایند پیشنهادات درساعت ۱۱ همان روز باز وقرائت خواهد شد .

اداره کل راه

آ ـ ۲۶۲۹۲ ۱ ـ ۲

انجمن ایران و فرانسه

تئودنیل لسوآلیخ روز پنجشنبه ۲۳ اکتبر ساعت ۸ بعدازظهر پانتومیم

رادرانجمن ایران و فرانسه بمعرض نمایش درخواهند آورد برای خرید بلیط بهانجمن ایران وفرانسه مراجعه فرمائید .

پنجشنبه ۲۳ اکتبر درساعت ۵ بعدازظهر نمایش مخصوصی برای دانشجویان ترتیب داده شده است.

آ ـ ۲۶۴۰۰ ۱ ـ ۳

آگهی مناقصه

شرکت سهامی مصالح ساختمانی سازمان برنامه تعداد نوزده (۱۹) قلم آهن ورق مورد نیاز کارخانه سیمان ری را از طریق مناقصه خریداری مینماید .

داوطلبان شرکت در مناقصه باید بامراجعه بدفتر شرکت واقع در کارخانه سیمان ری ودریافت یك نسخه از شرایط و مشخصات مناقصه پیشنهاد های خود را تا آخر وقت اداری روزشنبه ۱۷ آبانماه ۳۷ بدفتر شرکت تسلیم ورسید دریافت دارند .

پیشنهاد های رسیده در ساعت ده فردای آنروز باز وقرائت خواهدشد.

شرکت سهامی مصالح ساختمانی

آ ـ ۲۶۲۹۸ ۲ ـ ۱

نتیجه قرعه کشی سری ۴۰۹ بلیطهای هفتگی بخت‌آزمائی ملی

شماره	۰	۵۰ ریالی
شماره	۵۹	۱۰۰ ریالی
شماره	۷۷۲	۱۰۰۰ ریالی
شماره	۰۶۶۲	۲۰۰۰۰ ریالی
شماره	۷۷۷۴۰	۳۰۰۰۵۰ ریالی
شماره	۷۷۷۴۱	۱۰۰۰۰ ریالی
شماره	۷۷۷۳۹	۱۰۰۰۰ ریالی

آ ـ ۲۶۶۳۸ بنگاه بخت‌آزمائی ملی

آگهی مناقصه خرید لوله بی‌درز

شرکت سهامی کارخانجات قند ایران ۱۵۰ مترلوله سیاه ۱۵ میلیمتری ازطریق مناقصه خریداری مینماید شرایط مناقصه ومشخصات لوله در اداره خرید شرکت واقع درخیابان شاهرضا نزدیك میدان فردوسی موجود بوده وپیشنهادات تاآخر وقت اداری روز ۲۵ر۸ر۳۷ پذیرفته‌شده درساعت ده صبح روزبعد باز ورسیدگی خواهدشد. آ ـ ۲۶۲۹۶

افسانه گمشدگان

در

مولن روژ

و

برلیان مولن روژ

بعلت ازدحام زیاد روز جمعه سئانسهای فوق‌العاده بشرح زیر نمایش داده خواهد شد

مولن روژ

۵ر۱۰ صبح

۱ ـ ۳ ـ ۵ ـ ۹ بعدازظهر

برلیان مولن روژ

۱۰ ـ ۱۲ صبح

۲ ـ ۴ ـ ۶ ـ ۸ ـ ۱۰ بعدازظهر

آ ـ ۲۶۶۰۶

آگهی مناقصه یك فروند کرجی موتوری و بادبانی

نیروی دریائی شاهنشاهی یك فروند کرجی موتوری وبادبانی با مشخصات زیر از طریق مناقصه خریداری مینماید.

۱ ـ ظرفیت در حدود سی تن ۲ ـ نوع موتور دیزل ساده کم دور متناسب باآب وهوای خلیج فارس (مانند گلوین ـ گاردنر ـ لیستر) ۳ ـ نوع سوخت گازوئیل ۴ ـ قدرت موتور در حدودی باشد که کرجی بتواند باسرعت حد اقل ده تا دوازده میل دریانوردی نماید (در حدود هشتاد اسب بخار) ۵ ـ مخزن آب شیرین به گنجایش یك تن ۶ ـ کرجی پاروئی کوچك ۷ ـ تلمبه آب‌سینتین بمنظور خارج نمودن آب کرجی ۸ ـ دگل باکلیه وسائل بادبانی ۹ ـ آشپز خانه با وسائل مربوطه ۱۰ ـ طناب لنگر ۱۱ ـ قطب نما برای دریا نوردی ۱۲ ـ سایه بان برزنتی ۱۳ ـ بدنه کرجی از چوب ساج باشد ۱۴ ـ لنگر سه عدد ۱۵ ـ طنابهای لازمه ۱۶ ـ مخزن گازوئیل

۱ ـ محل تحویل ومدت تحویل یکماه پس از امضاء قرار داد

۲ ـ پیشنهاد دهندگان پیشنهادات خودرا لاك ومهر کرده روی پاکت مربوطه نوشته شود مربوط به مناقصه کرجی موتوری تا آخر روز اداری ۳۱ شهریور ماه ۳۷ بدفترستاد نیروی دریائی واقع درانتهای خیابان امیر آباد تسلیم و رسید دریافت دارند.

۳ ـ داوطلبین واجد شرایط در مناطق دریائی پیشنهادات خودرا بمناطق مزبور داده ورسید دریافت خواهند نمود

۴ ـ پیشنهادات واصله روز شنبه اول آذرماه در ساعت ۹ صبح باز وقرائت خواهد شد.

۵ ـ پیشنهاد دهنده باید مبلغ پنجاه هزار ریال بعنوان سپرده بحساب شماره بانك ملی شعبه فردوسی بحساب نیروی دریائی تحویل ورسید آنرا ضمیمه پیشنهاد نمایند هرگاه برنده مناقصه از پیشنهاد خود عدول نماید سپرده بنفع دولت ضبط میگردد وبه پیشنهاد های فاقد سپرده ترتیب اثر داده نخواهد شد.

پیشنهاد دهندگان میتوانند بجای سپرده تضمین بانکی ضمیمه پیشنهاد نمایند.

۶ ـ هنگام عقد قرارداد صدی ده از مبلغ معامله نقدا با تضمین یکی از بانکهای مجاز برای تضمین حسن انجام کار پیمانکار بایستی ببردازد واسترداد تضمین پس از انجام واتمام موادپیمان خواهدبود.

۷ ـ نیروی دریائی در رد وقبول هریك ویا تمام پیشنهادات مختار است.

۸ ـ هزینه ثبت قرار داد وپرداخت مالیات وهرگونه عوارض بعهده برنده مناقصه است.

۹ ـ حضور پیشنهاد دهندگان یا نمایندگان آنها در کمیسیون مناقصه آزاد میباشد.

۱۰ ـ پیشنهادات مشروط ومبهم وپیشنهادهائیکه بعد از مدت مقرره در آگهی برسد مطلقا ترتیب اثر داده نخواهد شد.

۱۱ ـ پیشنهاد دهندگان میتوانند نمونه ضمانت نامه را از رکن چهارم نیروی دریائی اخذ که مطابق مضمون آن امضاء وبه ضمیمه سایر اسناد مناقصه پیشنهاد کنند. همچنین نمونه قرار داد را اخذ و زیر آنرا باقید عبارت قرائت شد ومورد قبول است امضاء وبه پیشنهاد خود ضمیمه نمایند.

فرمانده نیروی دریائی ـ دریابان شاهین

آ ـ ۲۶۶۷۸

انتقاد

از: احمد احرار

سفیر مد!

همشهری جان یك سر ودو گوش آمده «مانکن» خمره‌ای پوش آمده ...

آری، از نو برانه های فصل پائیزکه اتفاقا بازار بی رونق این فصل را رونقی بخشیده «مانکن» های تازه‌وارد اروپائی است. البته حال که ما از همه حیث فرنگی مآب شده‌ایم ومشتری متاع فرنگ هستیم روی همه امتعه «مانکن» هم قدم بر دیده ما مینهد، اما اشکال قضیه اینست که اگر این مانکن هاقصدشان یاد دادن آداب‌ورسوم مد پوشی و مد پرستی است زحمت زیادی میکشند زیرا خودشان دیده‌اند ومعترفند که در قسمت اخیر هم مثل دیگر قسمتها ما خودمان مدرسه‌نرفته ملائیم و خط ننوشته مسئله آموز. روزنامه اطلاعات در گزارشی که از فعالیت مانکن ها تهیه کرده مینویسد: در محوطه فروشگاه فردوسی چیزیکه مانکن ها را دچار اعجاب ودر عین‌حال ناراحتی‌کرده بودطرزلباس‌پوشیدن‌خانم های ایرانی بود، بانوان ایرانی با اندام متناسب و لباسهای گرانبهاو زیبای خود عرصه را بر مانکنهاتنك نموده و بازارنمایش آنها را از رونق انداخته بودند. یکی از مانکنها در پایان نمایش گفت حسن سلیقه و پیروی از مد را اینطور که در خانمهای ایرانی دیده‌ام در هیچ کجای دنیا ندیده‌ام» ..

مقصود از آمدن‌این مانکنها بطوریکه خودشان مصاحبه میکنند و روزنامه ها مینویسند تبلیغ مصنوعات ومنسوجات کشور های اروپائی است، البته مانکن یکی از وسائل تبلیغ‌امروزی است و بسیاری مؤسسات نساجی، تجار قماش، مدیستها و خیاطها برای عرضه داشتن متاع یا هنر خود از این وسیله تبلیغ استفاده میکنند،بنده شنیده‌ام مانکنهائی را که برای انجام نمایشات و تبلیغ امتعه تجارتی بکشور های دیگر مسافرت میکنند در اروپا «سفیر مد» میگویند واین سفرا هرجا میروند مدهای مختلف‌و عجیب وغریب با خود ارمغان میبرند اینراهم شنیده‌ام که غالبا این مد ها آنقدر برای مردم تازگی دارد که برای تماشای آن‌سرو دست میشکنند با وصف این‌همانطور که ملاحظه فرمودید مانکن ها پیش خانمهای مد پوش‌ومد پرست مالنك انداخته اند، متاسفانه این روحیه افراطی در میان ما وجود دارد واگر جائی نشستیم یك قدم بالا تراز همه می نشینیم، چند روزپیش که مدارس افتتاح شد و شاگردان مدارس سر کلاسها بر گشتند غالب دختران‌محصل با رو پوشهای خمره‌ای و کیسه‌ای بمدرسه رفته بودند واینقدر شورش‌را در آوردند که وزارت فرهنگ ناچارشد بخشنامه صادر کند و بگوید هرکس روپوش خمره‌ای پوشید زلفش رادود میدهیم جالبتر اینکه خانم معلم ها نیز روی دست شاگرد مدرسه هابلند شده بودند ودر بخشنامه کذائی‌ناچار از آنان نیز ذکری بمیان آمده بود.

«خلق را تقلیدشان بر باد داد —
ای دوصد لعنت براین تقلید باد»

شك نیست که عمده این آتشها از گور تقلید وچشم وهم‌چشمی زبانه می کشید واین آتش‌هارابابد از طریق اصلاح‌اجتماع‌وتنفیذو‌تبلیغ اخلاقیات خاموش کرد اما ناگفته نباید گذارد که همین آمد ورفت ودیدارو‌پرهیز مانکن‌ها وسفرای مدیکی از عوامل رواج ورونق بازار مدپرستی است ومملکتی مثل مملکت ماپیش از آنکه احتیاج بسفیر مد داشته باشداحتیاج بخیلی سفرای دیگر دارد، الان‌جلوی چشم بنده نامه‌ایست که یك دانش آموز بنام «منصور صادقی» نوشته است. این دانش آموز میگوید در مدرسه‌ای که برادرم تحصیل میکند چون اتاق‌کافی ندارند آب انباری‌را تخلیه کرده‌اند ودر آن میز ونیمکت چیده‌اند وبرادر من نیز جزوشاگردانی است که باین کلاس جدید التاسیس! فرستاده‌اند. اما چون برادرم مریض وضعیف است بعد از دوروز که در این اتاق مرطوب نشسته بپادردمبتلا شده وحالاازراه رفتن نیز عاجزاست. وقتی ماباپك چنین آلام اجتماعی‌روبرو هستیم ودست تنگی فرصت نمیدهد که بالتیام آن اقدام کنیم سفیر مد میخواهیم چه کنیم، کاباره‌هاوهتلهای شهرما بقدر کافی‌از سفرای رقص‌و آواز وباصطلاح «هنرمندان» خارجی انباشته است، خیال میکنم همین سفرا برای ما وهفت پشت‌ما کافی باشند،اجازه بفرمائید سفرای مداگر جراح قابلی هستند تشریف ببرند رودمخودشان راجابگذارند وبمافرصت بدهند کشك خودمان‌را بسائیم ...

خوانندگان

برای کوچه‌ها لوله ندارند

آقای رضا کافی از طرف ساکنین خیابان شیرو خورشید و کوچه صاحب جمع مینویسد یکسال‌قبل بامید رهائی از آبهای فاسد محل بمحض آگهی اداره لوله کشی به اداره آب تهران مراجعه و حق اشتراك خود را پرداخت نموده و هفته ها — ماهها بانتظار رسیدن‌آب لوله‌کشی بمنازل خود ساعت‌شماری کردیم ولی متاسفانه اینك که‌نوبت لوله‌کشی این محل فرا رسیده متصدیان مربوطه میگویندلوله‌برای کوچه‌ها نداریم مافقط به ساکنین خیابان ها آب میدهیم وهروقت که لوله رسید فکری هم برای ساکنین کوچه ها میکنیم و همین کار را هم کردند و فقط بساکنین‌خیابان ها آب دادند.

بدین‌ترتیب بازهم برای مدتی ساکنین کوچه‌های خیابان شیرو خورشید بخصوص کوچه‌صاحب‌جمع باید در کثافاتی که بنام آب‌محل معروف است غوطه ور باشند

اقدام فوری سازمان‌آب را درامر لوله‌کشی کوچه ها بخصوص کوچه صاحب جمع واقع در خیابان‌شیرو خورشید خواستاریم.

سدآجی چائی

ازتبریز آقای‌محمدعلی‌اخباری‌طی تلگرافی که از تقدیم لایحه‌الغای عوارض کشاورزان‌اظهارسپاسگزاری نموده تقاضا مینماید برای بهبود وضع کشاورزان آذربایجان نسبت بسدبندی اجی چائی نیز اقدام جدی و سریع بعمل آید.

رعایت قانون‌کار

عده‌ای از کارگران‌فنی تصفیه‌خانه قند ورامین که چندی قبل اخراج وپس‌از مدتی مجددا بکار مشغول شده‌اند مینویسند از ارجاع شغل اولیه خود که سابقه چندین‌ساله داریم بازداشته بقسمتهای مختلفی که بنام بهره‌برداری موسوم است گمارده‌اند که روزی ۱۲ساعت دو هفته روزها و دوهفته شبها حتی‌ایام تعطیل وجمعه باید کارکنیم واز مزایای روزهای تعطیل واضافه کار نیز محرومیم درصورتیکه قانون کار درتمام کارگاهها یکسان عمل میشود مقتضی است مقرر گردددر این کارگاه نیز برای رفاه کارگران زحمتکش قانون‌کار اجرا و عملی گردد.

ده متری شعاع‌السلطنه

آقای کاظم جزایری بنمایندگی از طرف اهالی خیابان ده متری شعاع‌السلطنه واقع در انتهای‌خیابان سپه مینویسد باتوجه باقدامات اساسی که اخیرا از طرف‌شهردار تهران در کلیه شئون شهر ملاحظه میشود کاملا بمورد است که‌توجهی هم باسفالت خیابان ده متری‌مذکور که از ۸سال قبل جدول بندی و سایر کارهای مقدماتی آن انجام شده است مبذول گردد.

کلاسهای طبیعی‌وریاضی

آقای عبداله‌یوسفی‌مینویسد باهزار زحمت فرزند خودرا که‌در کلاس چهارم ریاضی یکی ازدبیرستانها درس‌میخواند بواسطه تغییر منزل درخیابان‌شاه‌غربی‌بدبیرستانی گذاشتم پس‌از چندی مشاهده نمودم که این دبیرستان کلاس پنجم‌ریاضی وپنجم طبیعی آن‌یکی است آیا شایسته‌است درمرکز شهر دبیرستان دولتی هردو کلاس‌آن در یك‌کلاس اداره شود. حال که‌اول سال تحصیلی است خوب است‌ترتیبی دهند که این دو کلاس از یکدیگر جدا گردند.

تاظهر در بسته است

آقای سرهنك ابوالقاسم فهیم مینویسد در وزارت دادگستری اداره‌ایست بنام اداره ابلاغ‌باآنکه مراجعات اداره مزبور خیلی محدود است معذالك از صبح تا ساعت ۱۲ ظهر در بسته ویك پاسبان و دوسه نفر غیر نظامی مقابل در ورودی ایستاده جدا از ورودا شخاص وارباب رجوع جلوگیری مینمایند ساعت ۱۲ ظهر هم که عبور آزاد میشود وبه کارمند مربوطه‌مراجعه میگردد مشارالیه اظهار میکند حکم شما نزد مامور است ومامور هم فعلا نیست چندین هفته باداره مذکور مراجعه میشود مامورمربوطه رانمیتوان بدست آورد، چرا باید اداره‌ای که سروکارش بامردم‌است وبایستی در کوتاه ترین مدت باظهارات مراجعین رسیدگی وجواب گوئی نمایند همیشه تا ظهر درب اداره وابسته واز ورود اشخاص جلوگیری میکنند درصورتیکه درب تمام ادارات دیگر وزارت‌دادگستری باز است وباظهارات ارباب رجوع رسیدگی میشود.

از اینجا و آنجا

سرطان

چهار نفر ازدانشمندان وعلمای‌ژاپنی اظهار داشتند که پس‌از مطالعات و تجسسات زیادی موفق شدند که داروی جدیدی برای معالجه سرطان کشف کنند،این دارو ازسرایت‌سرطان و توسعه آن به‌نقاط سالم‌بدن‌جلوگیری میکند.

ارکستر کودکان

هم اکنون یك ارکستر موسیقی فرانسوی جهت اجرای برنامه‌های متنوع‌در آمریکاوکاناداگردش کردهو درشهرهای مختلف آن برنامه‌های خود رااجرا میسازد.

اعضای ارکستر مزبور کودکانی هستند که سن آنها بین ۱۱ و۱۲سال میباشد.

زنبور قاتل

یك زنبور باعث تصادف چندین وسیله نقلیه واتومبیل بیکدیگر شد ودر نتیجه عده‌ای‌مقتول‌ومجروح‌گردیدند جریان واقعه ازاین قرار است که زنبوری چشم یك راننده کامیون را نیش زد وراننده هم به‌اتومبیل دیگری تصادف نمود ودرنتیجه چندوسیله نقلیه بهم‌خوردندو حادثه خونینی‌بوجود آمد.

۲۴۰۰ نوع ماهی

مطالعات ثابت‌کرده است که‌آبهای جزایر مانیل دارای انواع مختلف‌ماهی های چینی وژاپنی وهاوائی می‌باشدو انواع ماهیهای این‌جزایربالغ‌بر۲۴۰۰ نوع مختلف است. دراین جزایر بزرگترین ماهی وکوچکترین ماهی که طول آن از۱۵میلیمتر تجاوز نمیکند شکار شده است.

اولین کافه

درسال جاری کشور اطریش جشن یکصدو پنجاهمین سال تاسیس اولین کافه راادر وین برگذار کرد.

اولین کافه رادر اطریش «جورج فرانز کویشتزکی» پس‌از عقب نشینی عثمانیها ازاطریش دائر کرد و تمام قهوه‌هائی را که‌عثمانیها بجا گذاشته بودند ضبط نمود ودراین کافه بمصرف رسانید.

هم‌اکنون ۱۲۳۵ کافه دراطریش‌وجود دارد که ۸۰۰ کافه آن باسبك قدیمی اداره میشود وبقیه تحت تاثیر سبك ایتالیائی قرارگرفته است.

ایلیاد هومر

هم‌اکنون «الفونزوریز» شاعرمکزیکی، «جمز کریستیان» رهبر ارکستر های آمریکائی و«ساکس» موسیقیدان روسی در کوهستانهای کارولینا در یونان‌گرد هم جمع شده‌اند تا بزرگترین اثر تاریخی رابوجود آورند.

این سه‌نفر میخواهند جهت زنده‌کردن نام همر شاعر معروف یونان که سه هزارسال قبل زیسته است، سنفونی ایلیاد هومر را بسازند.

بشردرطبقات بالا

علمای از دانشجویان دانشگاه‌فلوریدا دست به‌آزمایش عجیبی جهت شناختن اثر طبقات‌جو روی بدن انسان زدند.

این عده درصندوقهای تنك و در بسته‌ای قرار گرفتند بطوریکه فقط بمقدار کمی میتوانستند درجای خود تکان بخورند. سپس این صندوقها بمدت ده روز روی تپه های بسیار بلندی قرارداده شد.

کودك باهوش

یك کودك سه‌ساله آمریکائی بنام داویدریس برنده پنجاه شیلینك‌جایزه رادیوئی شد. وی‌درمسابقه جهت پیش بینی روزی که درجه حرارت به۹۰ درجه فارنهایت برسد شرکت کرد وتوانست روزمزبور را پیش بینی نماید.

سگها درآمریکا

طبق آماری که‌اخیرا تهیه شده معلوم گردیده است که‌خانواده‌های آمریکائی سالیانه نیم بلیون لیره خرج سك های خود میکنند. هشتاد در صد خانواده‌های آمریکائی سك دارند.

ازدواج سری

سلیوان‌لی، هنرمند تلویزیون آمریکائی چندروز پیش رسما اعتراف کرد که‌درماه ژوئیه گذشته بطور سری و پنهانی باسیتاهول ستاره سینما در مکزیك ازدواج کرده‌است.

داروی عشق

بقراریکه دانشمندان روسی اعلام کرده‌اند، علمای ازدانشمندان شوروی موفق شدندکه یکنوع اشعه از الماس کشف کنند این اشعه درد عشق و هرگونه ناراحتی‌های عشقی بشر را شفا میدهد.

تعبیر خواب

سالها قبل، یکی از بازرگانان نیویورك شریکی برای‌خود انتخاب نمود. چندی نگذشته بود که وی‌خواب دید شریکش چندین هزار دلارسرش راه کلاه گذارده است.

یکسال بعداین خواب حقیقت پیدا نمود، شریك‌وی در حقیقت مبلغ هنگفتی ازسرمایه اورا برداشته و برای همیشه ازانظار ناپدید گشت. شاید خوانندگان هم بنوبه خود خوابهائی دیده‌اند که بعدها حقیقت پیداکرده است. آیا فلسفه خواب و رویا صحت پیدا میکند؟ یا اصولا خواب ورویا هیچگونه ارتباطی‌باحوادث آینده انسان ندارد؟ یا میتوان دلیل منطقی برای تعریف آن یافت؟ روانشناسان پاسخهای بسیار جالب

دانشمندان روانشناسی اخیرا متوجه شده‌اند که تعبیرخواب حقیقت دارد

توجهی باینموضوع میدهند.

حالا برای نمونه موضوع فوق را برای مثال درنظر میگیریم.

داستان حقیقی مزبور برای یکی از بیماران (اریك‌فروم)، روانشناس مشهور رخداد، واوهم درکتاب معروف خود موسوم به(زبان فراموش شده) از ایندداستان یادنموده است.

(فروم) میخواهد بگوید چگونه مغز در عالم خواب قادر است باچنان‌قدرتی درباره شخص یاموضوعی استدلال‌کند که درعالم بیداری قضاوت درباره آن شخص یاموضوع برایش‌محال‌بنظر برسد «فروم» بیشتر درباره این مطلب بحث کرده ومیگوید، مغز بیدار درائر سهل‌انگاری، ترس، وپراکندگی‌افکار اغلب نمیتواند درباره موضوعی بحقیقت قضاوت نماید. احساسات و عواطف گاهی باقضاوت صحیح درباره اوامر گوناگون زندگی مغایرت دارند. اما درهنگام خواب، این‌وضع درهم برهم از بین رفته، وتوازن بیشتری درافکار پدیدار میگردد، ومیتوان باخیال راحت تری آینده راپیش‌بینی نمود، وحوادث احتمالی آینده رابنظر آورد.

چندی قبل قایقرانی درداخل قایق لنگر انداخته‌اش بخواب فرو رفته بود، وخواب دیدصدائی میشنود، و سپس فریادی شنیدکه میگفت قایق دیگری بقایق وی‌تصادم نموده وآنرا درهم میشکند. آنمرد بااضطراب‌فراوانی از خواب برخاست و بعجله به اطراف نگریست، ولی خبری نبود. وی مجددابخواب فرورفت، طولی نکشید که ضربه سختی بقایق وی واردآمد، و وقتیکه ازجابلند شد مشاهده نمود اطرافش رامه غلیظی فراگرفته وقایق بزرگی درمیان مه‌بسختی بقایق اوبر خورده است، وصدمه وآسیب فراوانی بقایق او وارد ساخته است.

بعضی از دانشمندان معتقدند: سه نوع ازخوابها حقیقت دارند خواب صبحگاهان، خوابی که درباره شخص دیگر به‌بینیم، خوابی‌که بوسیله‌خواب دیگری تعبیر شود.

جدول کلمات متقاطع شماره ۱۰۵۲

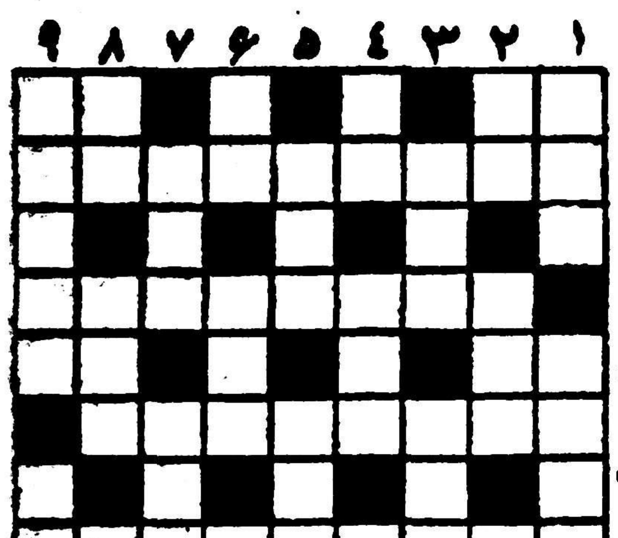

افقی: ۱- هم در بازی مدرسه میزنند هم‌دربازی‌زندگی—حرف آخرین ۲- اگرشما وفا از آن دیده‌اید شاعرکه ندیده است ۴- دامی برای دل صاحبدلان است نه برای جانوران بیابان ۵- از این راه بروید که میان‌بر است و زودتر بمقصد می رساند!- اما برای رسیدن باین شهر باید از آن طرف بیائید ۶ - آدمهای بور اینجور میشوند ۸- وطن‌پرست وخطیب معروف ایتالیائی‌که مدتی داستان هیجان‌انگیز زندگی او دراطلاعات نیز چاپ‌میشد ۹- برای‌آب ازسرگذشته یکی وصدتای آن‌یکی‌است - توی آن میروند وپکر و دماغ سوخته میشوند.

عمودی: ۱- مناسب وهم‌آهنك- گرسنه پریشان‌احوال ۲- اگر دم‌بریده نبود بعداز برق میآمد - بسیار دراین روزگار زیسته - حرف ندا ۳- چربی- باصوراسرافیل همه ازآن درمیآیند ۴- عروس‌آسمان- پیروزی- بولروی‌شلیته! ۵-کلاهی که اکنون‌دیگر برسر نمیگذارند - وقتی‌متر نباشد باآن هم میشود اندازه‌گرفت ۶- درون- از رنگهای ملایم - از دل پردرد سوزناکتر برمیآید ۷- پاك - درآمریکا دانشگاه معروفی دارد ۸- بلی بزبان خارجی - ازلوازم اولیه کبابیگری - سرای مهر ۹- شعرش چندی قبل بصورت مجموعه اشعاری منتشرشد - در جاهای شلوغ می‌برند.

حل جدول شماره ۱۰۵۱

افقی: ۱- گزمه - خامه ۲- زندان - عسل ۳- اخت - اخ - یو ۴- پیمان ۵- شیلر - رباب ۶- کلیجه ۷- مس- شن - طفل ۸- شان- کزلیك ۹- قلاش - گیلن.

عمودی: ۱- گزارش - مشق ۲- زنخ - یکسال ۳- مدت - للـنا ۴- ها - پریش ۵- نای - جنك ۶- خمره - زك ۷- اع - اب - طلب ۸- مسینا- فیل ۹- هلو - بالکن.

توديع

اکنون که برای ادامه تحصیل عازم آلمان میباشم بعلت گرفتاری وپیش آمد ناگوار حضورا موفق بدیدار فامیلها ودوستان عزیز نگردیدم بدینوسیله خدا حافظی مینمایم روح‌الله مقصودنیا

آ-۱۷۶۰۱

دکتر محمود معین
متخصص امراض داخلی و بیماریهای واگیر
امراض معده، روده، کبد، درمان عفونت‌های ریه با آئروسل
خیابان شاه بین بیست متری اول ودوم - پذیرائی ۵ الی ۷ بعدازظهر تلفن ۶۵۳۲۹

آ-۲۶۵۳۸

بنگاه گیلان شرق

همه روزه بااتوکارهای آخرین مدل عصرها و صبح‌ها با ماشین‌های ماگروسی ۵۸ باتمام وسایل ویخچال برقی‌خط رشت- لاهیجان وهمچنین سواری درتمام ساعات بتمام نقاط خط ایران حاضر است.

آ-۲۶۵۷۶

Placentubex

کرم پلاسنتوبکس

ضد چین وچروك صورت و پوست بدن و دستها

دارای ضمانت کارخانه است

برای اطمینان بانوان محترم چنانچه یك لوله از کرم پلاسنتوبکس را با رعایت دستور استعمال (که همراه با کرم است) مصرف نموده وبهبودی نیافتید نماینده کارخانه پول شمارا پس میدهد. بهترین دلیل تاثیر پلاسنتوبکس آنستکه تابحال هر خانمی آنرا مصرف‌کرده بدنبال آن آمده است.

نماینده انحصاری — شرکت سهامی تام — خیابان لاله‌زار پاساژ نور تلفنهای ۳۴۳۰۱ — ۳۵۱۶۳

۱-۳ آ- ۲۶۰۵۶

سوله ساختمان ایده‌آل برای: انبارها- سیلوها- گاراژها

کارخانه‌ها وسالنهای سرپوشیده

قطعات آماده شده ساختمانهای فلزی سوله ظرف ۱۰ روز در محل مورد نظر شما نصب میگردد وبصورت یک ساختمان عظیم فلزی درمیآید.

نماینده انحصاری درایران: شرکت سهامی بازرگانی آ... تهران خیابان بوذرجمهری سرای حافظ تلفن ۲۴۴۳۴ ۲۲۴۴۸

بهترین تیغ دنیا
بهتر اصلاح میکند

بنابراین
مردانیکه بظاهر خود اهمیت میدهند
همیشه تیغ ژیلت آبی
بکار میبرند

ده عدد ۲۷ ریال

واشخاص باتجربه از آن باخودتراش ژیلت استفاده میکنند

آ-۲۶۲۰۶

MANCHESTER GUARDIAN

نیروهای نظامی اعراب و اسرائیل

با شروع مجدد مسابقه تسلیحاتی بین اعراب واسرائیل وضع نظامی کنونی دول منطقه خاور میانه اهمیت زیاد پیدا میکند .دراین مقاله قوای کشور های عربی و اسرائیل بایکدیگر مقایسه‌شده است .

مصر

کشور مصر که درخط مقدم مسابقه تسلیحاتی قرار دارد قوای بیشتری آماده نموده است وامروز یکصد وهشتاد هزار تن زیربرچم وبیست هزار تن ذخیره دارد .این نیروها در سه لشکرپیاده نظام آماده ویك لشکر در دست تشکیل متمرکز شده‌اند .مجموع تیپهای تانك ارتش مصر معادل یك لشگر زرهی میباشد که شامل ٦٥ تانك استالین و۲۵۰ تانك سبکتر ت-۳٤است .مصربها ۱۰۰تانك شرمن کهنه آمریکائی‌هم داشتند که‌ظاهرا از خط خارج شده است .

باوجود این تجهیزات ارتش‌مصر در جنك بااسرائیل درصحرای‌سینا در ۱۹۵٦ کاری صورت نداد و وضع ادبار آمیزی‌داشت . حتی قابلیت جنگی این ارتش در جنك سینا کمتر از قابلیت قشون مصری در جنگهای ۱۹٤۸ فلسطین بود ، علت این امر را باید در تغییرنحوه آموزش ارتش مصر جستجو نمود زیرا از ۱۹۵۱ تعلیم ارتش را از انگلیسها که در تربیت نظامی اعراب باتوجه به روحیه آنها عمل میکردند گرفته وبه افسران‌آلمانی سپردند .البته افسران آلمانی عالیترین مربیان نظامی هستندولی مصریان قابلیت عملیات‌طبق اصول خشك تاکتیکی را که آلمانیها رعایت میکنند ندارند.و سربباز مصری قابل مقایسه با سربازآلمانی نیست .آلمانیها توجه خود را روی واحد های در حدود گردان‌متمرکز کردند لذا مصریها فاقد قابلیت اداره واحدهای بزرگتر ماندند . از ۱۹۵٦ روسها به تعلیم ارتش مصر دست زدند تاشاید بتوانند قابلیت این ارتش را به حدود سال ۱۹٤۸ آن برسانند .

نیروی هوائی مصر پنجاه بمب افکن جت ایل -۲۸دوموتوره روسی دارند که هریك سه تن‌بمب حمل میکنند .این بمب افکنها مشابه نمونه های هفتصال قبل‌هواپیمای انگلیسی کانبرا میباشد .ضمنا مصریها نود هواپیمای شکاری‌میك ۱۷روسی دارند که نیروی قابل توجهی جهت پشتیبانی از پیاده نظام نیز بشمار میرود .یکدسته هواپیمای‌روسی حمل ونقل ایل-۱٤نیز در خدمت ارتش مصر میباشد .فقط یك ثلث نیروی‌هوائی مصر در خطاول است نیروی‌دریائی مصر با احتساب نیروی دریائی سوریه دارای شش زیر دریائی از نمونه های آخر جنك دوم‌ساخت لهستان وروسیه است وسرنشینان آنها مرکب از عناصر روسی و لهستانی ومصری میباشد .ضمنا دوناوشکن روسی جدید نوع اسکوری وشش مین جمع کن تازه باضافه سه ناو شکن کهنه‌وسه توپدارورودخانه‌ای ساخت انگلستان تحت اختیار این نیرو است .

سوریه

ارتش سوریه که به « ارتش اول عرب »معروف است بهترین‌افسران رادر جنك بااسرائیل تربیت‌کرده بود.تیپهای این‌ارتش رویهم‌میتوانند سه لشکر کامل پیاده نظام بوجود آرند ولی چون در هر تیپ از سه گردان موجود یکی در ذخیره‌است در واقع دو لشکر بیشتر آماده نیست . نیروی زرهی سوریه شامل یکصدو پنجاه تانك سبك ت -۳٤ و پنجاه تانك سنگین پانترز - ٤ آلمانی است . روسها سی توپ خودرو سو-۱۰۰ و تعدادی کامیون های حامل موشك انداز کاتیون با دوازده‌لوله که‌در حدودیك‌هنك‌هستند بسوریه‌داده‌اند نیروی هوائی‌سوریه دارای هفتاد میك -۱۷ و تعدادی متوورهای انگلیسی است .

البته از نیروی هوائی سوریه فقط نیمی از آن آماده پرواز است .

عراق

عراق سه لشگر پیاده و یك لشگر زرهی دارد. ارتش عراق دارای یکصد و بیست تانك سنتوریون است که فقط برای نیمی از آنها رانند و توپچی دارند . بیست‌تانك کهنه چرچیل نیز به اضافه دوهنك زره‌پوش در خدمت ارتش عراق است تعلیمات و تجهیزات این ارتش‌مانند ارتش قدیم مصر انگلیسی است و افرادش حرفه‌ای میباشند تربیت نظامی و روحیه آن بهتراز سایر ارتشهای عربی است .

نیروی هوائی عراق شامل ده شکاری هانتر ویك اسکادرون‌ونوم ویك اسکادرون وامپایر میباشد .

اردن

ارتش اردن اصولا همان لژیون عرب است که بهترین نیروی عربی در جنك فلسطین بسال ۱۹٤۸ بود. گارد ملی قدیمی شامل سه لشگر ناقص نیز به‌آن پیوستند . این ارتش فعلا چهار تیپ دارد و نیروی هوائی آن از یك اسکادرون‌ونوامپایر تشکیل میشود .

لبنان

ارتش لبنان کمتراز یك لشگر است ولی بهترین افسران عرب آن را اداره میکنند و اختلاف اخیر مسلمان و مسیحی در لبنان به‌انضباط آن لطمه شدیدی وارد ساخته است شش گردان پیاده نظام ویك‌هنك زره پوش مرکب از سی تانك شرمن و سی تانك آ. ام . ایکس فرانسوی موجود است . نیروی هوائی لبنان یك اسکادرون هانتر و پنج بمب افکن کهنه در اختیار دارد .

اسرائیل

ارتش آماده بخدمت اسرائیل پنجاه هزار نفر است که دوپنجم آنها در چهل و هشت ساعت در خط آتش آماده میشوند. این ارتش مرکب‌است از سربازان‌نظام وظیفه و افسران جزء تربیت شده وعده‌ای کهنه انگلیسی دارد و اخیرا دو زیردریائی از انگلیس گرفته‌اند . مدت خدمت وظیفه دوسال‌ونیم‌است. البته زنان دو سال خدمت وظیفه مینمایند و برای کار باسلاحهای سبك تربیت میشوند . وجود این زنان کمبود نفرات مرد را که باید احتیاجات این ارتش را از یك‌ملت دومیلیونی‌تامین کند که صدوچهل هزار تن آن اقلیت مسلمان است رفع مینماید . افراد ذخیره در سال می روز زیر پرچم میآیند و تعلیمات میگیرند .

برای افسران ذخیره این مدت‌سی و هفت روز است . این نظر شمعون نبی در تورات که تابستان « همان فصل مطلوبی است که شاهان در آن به جنك میروند » هنوز معتبر است چه ارتش اسرائیل تمرینهای خودرا معمولا در این فصل انجام میدهد . نیروی اسرائیل که‌در خط اول قرار دارد متحرك‌ترین‌قسمتهای این ارتش است که با تجهیزات عالی مسلح شده است. خط دوم تیپهائی مسلح‌باسلاحهای‌سبکترند که برای اشغال اراضی بکار میروند و خط سوم قوای داخلی و ماموردفاع محلی است . قوای خط اول شامل ٥تا ۷ لشگر پیاده میباشد . خط دوم سه الی چهار لشگر پیاده و خط سوم پنجاه هزار نفر دارد که‌در پانصد منطقه دفاعی متمرکز میشوند. واحدهای‌اختصاصی از قبیل‌چتربازان تعلیمات عالی دیده‌اند . تیپهای‌تانك اسرائیل شامل پانصد تانك‌شرمن است که با توپهای آ. ام .ایکس فرانسوی تجهیز شده‌اند .

نیروی هوائی و دریائی اسرائیل کوچك است .نیروی هوائی بامیستر های فرانسوی که کمی پست‌تر از هواپیماهای میك -۱۷ مصر وسوریه میباشد مجهز گردیده و قرار است با بمب افکنهای وتور مسلح شود. ضمنا تعدادی مسکیتو وموستانك انگلیسی برای حمایت نیروی زمینی دارد . تعدادهواپیماهای جت‌اسرائیل صدالی دویست فروند است. نیروی دریائی سه فاوشکن و سه توپدار کهنه انگلیسی دارد و اخیرا دو زیردریائی از انگلیس گرفته‌اند . باید از کمیته‌های نجات ملی‌استعفا کنند .

منچستر گاردیان

ـ ظاهرا همه اینها بخاطر دوجزیره درکنارچین اتفاق افتاد

مقالات وگزارشهای خارجی

Herald Tribune NEW YORK

عراق درمرحله انتقالی است

هدفهای رژیم انقلابی عراق روشن است ولی وسائل لازم در اختیار ندارد

حکومت عبدالکریم قاسم پس‌از برکناری سرهنك عبدالسلام‌عارف وآسودگی ازاین گرفتاری اکنون آزادانه میتواند پیشرفت احتیاط آمیز خودرا دنبال کند .دوجریان اساسی برتفکر رسمی‌وغیررسمی‌در عراق تسلط دارد .نخست مبارزه برضد امپریالیسم وتحکیم موقعیت بیطرف جمهوری .جریان دومی‌را نخست‌وزیر چنین توصیف کرده است :«برادری وهمکاری کامل‌با جمهوری متحده عربی»

این دوجریان باهم ارتباط متقابل ونزدیك دارد ودروقایع پیاده‌شدن قوای امریکا وانگلیس درلبنان و اردن وفروش زیردریائی‌به اسرائیل تظاهر کرد .

اعضای حکومت عراق بارهاتکرار کرده‌اند که‌تصمیم دارند موقعیت شبه انحصاری دول غربی رادرعراق درهم‌بشکنندودر برابر شرق‌و غرب آزادی عمل کامل بدست آورند. ازبعضی لحاظ ممکن است مفهوم این امر جانشین ساختن نفوذشرق باشد .ولی ناسیونالیستهای عرب که اکنون‌برعراق‌تسلط دارند‌میخواهند حالت بیطرفی خودرا حفظ کنند تابتوانند باشرق وغرب بنحومساوی وبر طبق احتیاجات زمان رفتار کنند .

مثلا روزنامه «الزمان» قرارداد اقتصادی باشوروی را بعنوان«تحقق یك منظور مهم انقلاب ما،یعنی آزاد کردن تجارت خارجی از محدودیت های امپریالیست ها» توصیف میکند

مفهوم بیطرفی

درباره آنچه که‌اعراب از«بیطرفی» درنظر دارند ،درغرب تشتت‌های زیاد وجود دارد .مثلاگاهی فکر میکنند که‌بیطرفی درعراق باید مفهومش بیطرفی بین قاهره و لندن باشد .ولی چنین نیست قاهره وبغداد پایتخت‌های دول مستقل ودارای حاکمیت‌هستند . ولی حکومت‌های آنها افکار و هدفهای مشابهی دارند.بنابراین درهراختلافی بین لندن وقاهره ، دومی میتواند ازهشتیبانی کامل بعداد مطمئن باشد .این نکته در جریان محاکمات اخیر بغداد بارها به‌ثبوت رسید .

مفهوم بیطرفی عربی ،بیطرفی بین واشنگتن ولندن دریکسو ومسکو وپکن درسوی دیگر است .دربغداد راجع به‌پیوستگی رسمی‌باجمهوری متحد عربی کمتر صحبتی میشود. درواقع علائم زیادی دردست‌است که‌پرزیدنت عبدالناصر که‌هم‌اکنون گرفتار مسائل اداری ناشی از اتحاد باسوریه است ،درحال حاضر علاقه‌ای به‌توسعه قلمروی خود ندارد .درعین‌حال حکومت انقلابی دربغداد‌نیزدچار‌مسائل تجدیدسازمان است.حکومت‌مرکزی‌ومحلی،هردورا باید براحتیاجات عراق نوین‌منطبق ساخت‌ویك برنامه وسیع اصلاح ارضی تنظیم شده‌است .اکنون وقت ماجراجوئی بیفایده نیست .

بقیه در صفحه پانزدهم

The Economist

امکانات بی نظیری که‌در الجزایر به‌دوگل داده شده‌است

جبهه آزادی ملی الجزایر حاضر است درهرجا وبدون هیچ شرط قبلی بافرانسه وارد مذاکره آتش بس شود

آیا ژنرال دوگل میتواند صلح را بالجزایر ببرد ؟ آیا از انتخابات الجزایر ممکن است کسانی ظاهر شوند که‌با آنها بتوان مذاکره کرد ؟ درهفته‌گذشته برای نخستین بار، این‌مسائل با دستور ژنرال‌دوگل به ژنرال سالان فرمانده الجزایر در معرض آزمایش درآمد .

دستورهای مختصر ژنرال که مخالفین و موافقین لیبرال او را بسیار خوش آمد حاوی دو نکته عمده است : انتخابات ماه آینده باید بکلی آزاد باشد. هیچ لیست رسمی نباید در کار باشد وبه همه کاندیداها باید اجازه‌مبارزه‌انتخاباتی بدهند، نظر آنها نسبت به آینده الجزایر هرچه باشد. هر محدودیتی نسبت بآزادی باید برطرف گردد و انتخابات تحت نظر مقامات کشوری، نه لشکری ،قرار گیرد. نکته دیگر کناره جوئی افسران از اقدامات سیاسی مستقیم است . سربازان‌و افسران که کمتراز یکسال پیش بالجزایر فرستاده شده‌اند نبایددر انتخابات شرکت جویند و افسران باید از کمیته‌های نجات ملی‌استعفا کنند .

استعفای افسران

اقدام دومی باآنکه نمایان‌تر است آسانتر عملی میشود. بااین قدم به «حکومت سرهنگها » رسما خاتمه داده میشود . در مه گذشته بسیاری از افسران ارشد ـ خصوصا ازمیان چتربازان ـ به کمیته‌های نجات ملی پیوستند که برای تضمین استهلاك الجزایر در فرانسه و روی کار آمدن دوگل تشکیل شده بود.ژنرال ماسو و ۱۰ افسر دیگر عضو کمیته نجات ملی الجزایر و صحرا فورا امر ژنرال را اطاعت کردند. نفوذ آنها در کمیته از این پس غیر مستقیم خواهد بود .

ولی‌آزادی کامل انتخاباتی‌موضوع دیگری است، چون نتیجه آن‌ممکن است انهدام «اصل الجزایر فرانسه» باشد که ارتش حرفه‌ای پشت سر آن ایستاده است . اگر سخنان دوگل عملی گردد ملیون الجزایری اجازه خواهند یافت که آزادانه‌تحت شعار استقلال مبارزه کنند. البته بموجب دستور دوگل کسانی که «در فعالیت تروریستی شرکت‌داشته» مستثنی شده‌اند . ولی در پاریس شایع است که حتی این مانع‌هم ضمن‌مذاکرات‌سری حکومت‌فرانسه ونمایندگان شورشیان برداشته‌شده است. آشکارا میتوان کاندیداهای مسلمانی پیدا کرد که‌از حمایت ضمنی جبهه آزادی ملی برخوردار باشند ودر صورت انتخاب شدن بتوان باآنها در پاریس مذاکره کرد .

این‌شایعات را تغییرلحن‌آشکاری که دراعلامیه‌های رسمی جبهه‌آزادی ملی پیدا شده تقویت میکند. فرحات عباس هفته پیش در مصاحبه‌ای بطور ضمنی عملیات تروریستی را درفرانسه محکوم واشاره کردکه ممکن است به‌آن پایان داده‌شود. اوتاکید نمود که‌زندانیان فرانسوی آزاد خواهند شد وازاین مهمتر جبهه آزادی ملی آماده است‌برای پایان دادن به‌تراژدی الجزایر در هرجاو راجع به‌هرموضوع مذاکره کند بدون هیچ شرایط مقدماتی. فرحات عباس چه‌از تذبذب مردم الجزایر آگاه باشد وچه‌دلگرمی هائی باو داده شده باشد ،حقیقت اینست که‌به‌ژنرال دوگل شانسی برای پایان دادن به‌کشمکش‌داده شده است که‌تاکنون بهیچ‌رهبری قبل‌از اوداده نشده‌بود .

مقاومت منفی

اگرچه افسران ازکمیته خارج شده‌اند بازهم میتوانند ضمن‌احترام گذاشتن به‌صورت ظاهر اوامر ژنرال هرنوع بخواهند درانتخابات مداخله کنند واین امربسادگی‌از طریق مقاومت منفی ارتش امکان پذیراست .

یك‌راه چلوگیری ازاین مقاومت منفی ممکن است استفاده از فرصتی‌باشد که‌فرحات عباس با لحنی که‌بطوراستثنائی مصالحه‌آمیز است ،عرضه کرده است .ولی ژنرال درلحظه حاضر ،تمایلی به این ندارد که‌علنا افسرانی‌را که ازمذاکرات رسمی باجبهه‌آزادی ملی دست‌باچه‌اند به‌مبارزه بطلبد. اوترجیح میدهد که‌به‌انضباط‌ارتش واطاعت افسران تکیه کند .

انتظار میرود ژنرال دوگل یك هفته درالجزایر بسر بردو تیپه‌های انتخاباتی‌را مراقبت کند . و تغییر وتبدیل درفرماندهی الجزایر که‌بارها اعلام‌شده‌هنوز قریب‌الوقوع است .

اگر ژنرال دوگل موفق شود و جنك‌الجزایررا پایان دهد ،دوره ریاست جمهوری خودرا درسال آینده درشرایط عالی شروع خواهد کرد .او خواهد توانست ازتعداد قوای فرانسه به‌نحو قابل‌ملاحظه بکاهد وپس‌ازآن فرانسه موقعیت بهتری برای تقاضای مشارکت امریکائی‌ها درسرمایه گذاری در الجزایر خواهد داشت .صرفه‌جوئی های بودجه درداخله فرانسه نیز مجالی به‌اصلاحات اجتماعی خواهد داد .چیزهای زیادی درگرواست‌و پاسخ به‌همه سئوالات درباره‌مقاصد وامکانات ژنرال درالجزایر بیش‌از اینها نمیتواند به‌تعویق افتد ،زیرا ۲۳نوامبر موعد انتخابات است . دوره آزمایشی فرا رسیده‌است .

اکونومیست

در و پنجره پروفیله و آلومینیوم - سقف و تاسیسات فلزی - نصب شوفاژ - خیابان مخصوص کرج - خیابان جیحون - تلفن ۶۶۵۶۶

اطلاعات هنری

خانه بتهوون

بمجرد اینکه وارد خانه بتهوون هنرمند فقید عالم موسیقی میشوید رنج ومشقتی راکه این هنرمند دراثر ازدست دادن قوه سامعه باآن دست بگریبان بود احساس میکنید .

درسال ۱۷۷۰ کودکی مانندسایر کودکان جهان پا بعرصه وجود گذاشت . درسال ۱۸۲۷ این کودك پس‌ازاینکه بزرگترین نابغه‌موسیقی عالم بشریت گردید چشم ازجهان فرو بست .

درمنزل این هنرمند بزرك،ساعت قدیمی که‌از ۲۵۰ سال قبل تا کنون بدون هیچگونه وقفه‌ای کار میکند مشاهده میشود . این‌ساعت از ساعتهای عتیقه بشمار میرود. طول ساعت مزبور دو متر استو در کنار دیوار قرار گرفته وبوسیله زنجیر کوك آن پرمیشود .

خانواده بتهوون هفت سال‌پس‌از اینکه منزل خودرا در «بن» بناکرد بسال ۱۷۷۰ ساعت مزبورراخریداری نمود

این ساعت‌عجیب‌شاهدتولد بتهوون بزرك وشاهد نواختن بزرگترین آهنگها باانگشتان بتهوون بود. قلب بتهوون درسال ۱۸۲۷ ازضربان ایستاد ولی این ساعت همچنان‌ضربه‌های‌غمگین خودرا درآن منزل می زند . البته این ساعت روزی ازکار خواهد ایستاد وفقط تاریخ است که ضربان انگشتان بتهوون را بروی پیانو بتمام نسل بشر تا آخرین‌روز جهان عرضه خواهد کرد .

اشیاء بتهوون

برای زنده نگهداشتن نام بتهوون، اشیاء اورا جمع آوری کرده‌وموزه کوچکی درمنزل او تشکیل داده‌اند تادوستداران او بادیدن آن ازعظمت وبزرگی بتهوون یاد کنند .

دراین موزه عینك خود تراش مخصوص او ، چند تار ازموی زرد پر رنك او هنگام جوانی وموهای او هنگام پیری ، کمانچه وویولن ونامه های خط او واشیاء دیگر و تمام مجسمه ها وعکسهائی که ازاو ساخته شده مشاهده میگردد . روزانه چندین هزار نفر از موزه خانه بتهوون دیدن میکنند .

ماتیس پاکستانی

پرتره - دختر اورنك زیب
اثر عسکری

عسکری نقاش پاکستانی همیشه مدلهای زنده را برای تابلوهای خود انتخاب میکند وپرتره‌های‌رنك وروغنی او بحدی تحت تاثیرآثار ماتیس قرار داردکه وی را در پاکستان ماتیس مینامند. رنگهای روشن، پرجلاوتندباکارهای‌عسکری آمیخته واو قدرت شگفت انگیزی دراین زمینه ازخود نشان میدهد.

** استاد بالت‌هنرستان ملی **

خانم‌آن‌کوکس‌استاد بالت‌روزدوشنبه ساعت ۶و۲۵ دقیقه وارد تهران شد مشارالیها از طرف هنرستان جهت تدریس در کلاسهای بالت استخدام شده است. خانم کوکس پس ازبازدید از کلاسها بلافاصله شروع بکار کرده است وی در نظر دارد هنربالت را درایران بدانشجویان علاقمند هنرستان تعلیم دهد.

پاسخ بخوانندگان صفحه هنری

آقای جلال خالقی :

مثل اینکه شما باما سرناسازگاری دارید ا سه رباعی از سه شاعرگمنام انتخاب کرده‌اید و خواسته‌اید تا آنهارا معرفی کنیم .چون تعهد کرده‌ایم تاجدامکان درانجام‌خواسته‌های خوانندگان بکوشیم سه رباعی انتخابی شما واباتام گویندگان‌آن ذیلا ذکر میکنیم :

ای زلف توهم گشاده ،هم بافته‌خوش
گاهی گرهی زده ،گهی تافته خوش
هم زلف تودیده از رخت روزی‌نیك
هم روی تو اززلف شبی‌بافته خوش
از زکی کاشغری

***

فضل‌تووابن باده پرستی باهم
مانند بلندی است وپستی باهم
حال توبچشم خوبرویان مانند
کانجاست همیشه نور ومستی‌باهم
از :نورالدین محمد زیدری

***

تب کام‌ازآن سرو قباپوش گرفت
تبخال مراد ازآن لب نوش گرفت
خواهم که تمام عمردر برگیرم
آن تب که‌تراشبی درآغوش‌گرفت
از صباحی کاشانی

*** دوشیزه مهین روستائی :**

از اظهارلطف شمابی‌نهایت‌متشکریم. ... چون اشعار انتخابی شما زیاد بود ،از چاپ آنها معذوریم ، قطعات کوتاه وبهتری برای ما بفرستید .

*** آقای رضوانی :**

ماهم از لطف شما متشکریم : شعرهای بهتری انتخاب کنید وبرای مابفرستید .

آقای عالی خانی شهردار جدید عباس آباد وسروان عشقی رئیس‌برزن ۱ در تمام اوقات با پشتکار وفعالیت بی سابقه در راه اصلاحات وحل مشکلات ورفاه ساکنین این منطقه گام های موثر بر داشته ونسبت بروشنائی معابر- حفر یك حلقه چاه- نظافت گذرگاه ها اقدامات‌مفید معمول وخدمتشان مورد تشویق بدون شك چنانچه این رویه ادامه یابد نتایج آن عاید ساکنین محروم خواهد گشت واهالی نیز در تمام موارد پشتیبان اینگونه خدمتگزاران خواهند بود.
رئیس انجمن علیای ۴۰ متری وغرب روزولت- سرهنك رحیمی

دکتر جعفر رحمانی
متخصص امراض اعصاب وروح از دانشگاه لندن
معالج ضعف اعصاب، ترك تریاك ، بیخوابی
غش ، فلج ، رعشه ، سیاتیك ، سردرد
پذیرائی : صبح و عصر
خیابان پهلوی بالاتراز چهارراه امیراکرم کاشی ۱۷۵۸

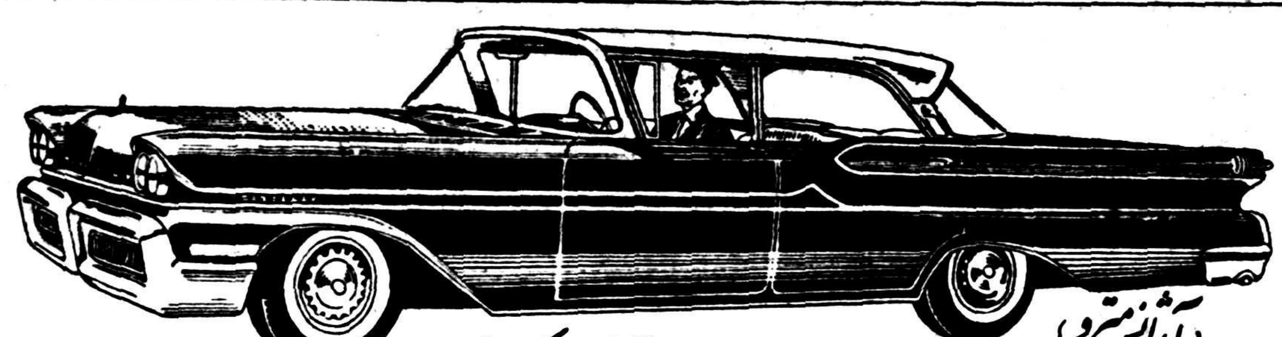

از موقعیت استفاده کنید

چند دستگاه ماشین سواری مرکوری مدل ۵۸ بعلت نزدیک شدن آخر سال ۱۹۵۸ با بهای مناسب وشرائط سهلتر در اختیار خریداران محترم گذاشته میشود

شرکت سهامی شبدیز خیابان سعدی تلفن‌های ۳۶۲۷۱ ۳۶۸۰۵

آ-۲۶۵۵۴

عکاسان میگویند بخاری ارج زیباست مشتریان میگویند بخاری ارج کم مصرف و ارزان است

فروشگاه مرکزی ارج خیابان فردوسی مقابل کوچه تمدن تلفن ۴۳۷۱۷ تلفن کارخانه ۴۲۳۰۸- ۲۸۷۷۴

بخش واحد مرکز فروشگاه‌های عمده تهران ونمایندگیهای ارج درشهرستانها نمونه‌های مختلف بخاری ارج را باطلاع شما میرسانند

آگهی مناقصه خرید جعبه چوبی

شرکت سهامی کنسرو و مواد غذائی وابسته بسازمان برنامه تعداد بیست و چهار هزار وسیصد وهفتاد و پنج (۲۴۳۷۵)عدد جعبه چوبی مورد نیاز کارخانه کنسرو شاهی را تحویل کارخانه مزبوربابعاد ومشخصاتی که در شرایط آگهی مناقصه قید گردیده از طریق‌مناقصه خریداری مینماید .

داوطلبان شرکت در مناقصه میتوانند همه روزه در ساعات اداری بدفتر شرکت واقع در خیابان آمل -کوچه دقت ودر کارخانه کنسرو شاهی بدفتر کارخانه مراجعه وبرك شرائط مناقصه وطرح قرار داد مربوطه را دریافت دارند پیشنهادات تا آخر وقت اداری روز سه‌شنبه بیستم آبانماه ۱۳۳۷ در دفتر اداره مرکزی شرکت پذیرفته شده ودر ساعت ده صبح روز چهارشنبه بیست ویکم آبانماه ۱۳۳۷ باز وقرائت خواهد گردید .

شرکت سهامی کنسرو ومواد غذائی

۱-۳ آ-۲۶۵۵۸

۱۴۰-

نوشته: انور خامنهٔ

خلاصه داستان

صادقخان شقاقی پس از اینکه با توطئه آقا محمد خان قاجار را بقتل میرساند ادعای سلطنت می‌کند وآذربایجان را تصرف وقزوین را محاصره مینماید فتحعلی شاه و حسینقلی‌خان برادر او هر دوعاشق مریم یکی از زنان آقا محمد خان هستند اما مریم حسینقلی‌خان را دوست دارد .حسینقلی‌خان بکیمیاگر مرموزی بنام ملا بارانی اعتقاد دارد . میخواهد بکمك او بوصال مریم برسد ولی کیمیاگر نیز در خفا دلباخته مریم است و برای ربودن او نقشه میکشد ولی در هنگام اجرای این نقشه دستگیر میشود واسرار زندگی خودرا نزد میرزا شفیع فاش میکند. ودلاوری بنام ذوالفقارخان عاشق طرلان دختر حاکم قراباغ‌و رقیب صادقخان است . صادقخان از فتحعلی شاه شکست میخورد وباجواهرات سلطنتی بآذربایجان میگریزد .ذوالفقار خان وبرادرانش او را تعقیب میکنند ولی‌رد اوراگم می‌کنند ودر کوهها سرگردان میشوند .

بدین ترتیب سه شبانه روز در میان آن کوهستان حیران و سرگردار حرکت میکردند. شبها در میان غارها یا در کنار صخره ها میخوابیدند و روزها براه رفتن می‌پرداختند. اما نه‌بآبادی رسیدند و نه‌باانسانی روبرو شدند تا از او راه و چاه خود را بپرسند. کم‌کم از یافتن صادقخان نیز مایوس و نومید گردیده و یقین کرده بودند که او بهرجا باید برسد خود را وسانده است و آنها دیگر بگرد او هم نخواهند رسید. اینك میخواستند باز گردند اما راه باز گشتی نیز وجود نداشت . هر چه میرفتند کوه بود و گردنه و دره و پرتگاه ! آذوقه‌ای کـه همراه آورده بودند نیز تقریبا تمام شده و جز چند قرص نان جوی از آن باقی نمانده بود . قهرمانان ما مجبور بودند با صرفه جوئی تمام گاهی که خیلی گرسنه هستند لقمه ای از این نان رامصرف نمایند و بقیه آنرا با احتیاط نگاه دارند . علیق اسبها نیز تمام شده و آن حیوانات بینوا ناچار بودند با علفهای کوهستان شکم خود را سیر نمایند . یاس و ناامیدی سخت برقهرمانان ما غلبه کرده بود باوجود این دست از کوشش برای پیدا کردن راه نجات بر نمیداشتند .

روز چهارم بود که پس از زحمات زیاد و عبور از چندین گردنهٔ خطرناك بالاخره بدره ای سبز و خرم رسیدند که رودخانه ای در میان آن‌جریان‌داشت. از دره پائین رفتند تا بلب رودخانه رسیدند . در آنجا برای رفع خستگی قدری نشستند و از آن آب سرورو‌ی خود را شستند و کفی نیز نوشیدند و اسبهارا میان درختان و علف زارهای کنار رودخانه بچرا رها نمودند .برای نخستین بار در این چند روز برق‌امید و شادمانی در چهره قهرمانان مـا درخشیدن گرفت . زیرا معلوم بود که امتداد این دره به دشت یاسرزمین آبادووسیعی منتهی می گردد .

اما ناگهان مطلیب خان در حالیکه دست خود را روی پیشانی گرفته و به نقطه ای از بالای کوه خیره شده بود به ذوالفقار خان گفت :

-ذولفی‌جان ، به‌بین این لکه‌های گردوخاك چیست که آن با لاپیدا است.

ذوالفقار خان و عیسی خان و دیگران همه متوجه نقطه ای شدند که‌مطلب خان گفته بود . در بالای کوه چند لکه کوچك که معلوم بود اثر گرد وخاکی است از زمین بلند شده است پدیدار بود . این لکه ها حرکت میکردند ومثل این بود که رفته رفته پیش می آیند و بطرف رودخانه نزدیك میشوند . معلوم بود که جنبندگانی در آنجا حرکت میکنند و بطرف پائین می آیند . اما چون خیلی دور بودند نمیشد تشخیص داد که اینها حیوانند ، انسانند ، خلاصه چیستند و کیستند . ظاهرا دیدن یك انسان یا حیوان موضوع‌مهم‌وقابل‌توجهی نیست . اما در آن لحظه با وضعی که قهرمانان ما داشتند این امر برای آنها خیلی اهمیت داشت . چند روز بود که آنها هرچه می‌گشتند اثری ازانسان یا حیوان نمی دیدند . آنها آرزو می کردند با آدمی روبرو شوند تا لااقل بتوانند از او سئوالی کنند و بفهمند کجا هستند ، بکدام طرف باید بروند ، از کجا آب و آذوقه می توانند تهیه نمایند . آنها آرزو داشتند حیوانی بدست آورند شاید با شکار آن غذای مختصری تهیه نمایند . ولی هرچه می گشتند جنبنده ای از انسان یا حیوان دیده نمیشد . حیواناتی که سرراه آنها وجود داشت از پرندگان و خزندگان تجاوز نمی کرد . بهمین مناسبت اکنون کـه آثار حرکت انسان یا حیوان چهارپائی پدیدار بود قهرمانان ما با دقت تمام بآن توجه می کردند و بانهایت اشتیاق منتظر بودند به بینند چگونه‌موجودی است در مقابل او چه باید کرد .

ذوالفقار خان پس از آنکه خوب به لکه ها نگاه کرد گفت :

-بنظرم اینها آدمهائی هستند که بطرف مادارند می‌آیند! اما چرا اینقدر حرکت میکنند ؟! مثل اینست که سوار اسب هستند !

مطلب خان گفت :

-ذولفی جان ، اینجا آدم کجا بود . آنهم اسب سوار ! من خیال نمیکنم تا حالا پای بشری غیر از ما باین جا ها رسیده باشد . بنظر من شیری ،، ببری یا حیوان درنده‌ای ممکن است باشند !

عیسی خان گفت :

-برادرجان ،اشتباه میکنی ،اینها هرچه هستند عدهشان زیاد است ، چند تاهستند .حیوانات درنده مثل شیر وببر وپلنك هیچوقت دسته جمعی حرکت نمیکنند . همیشه تك‌وتنها ومنفرد حرکت مینمایند .این نشانه غرور وتکبر آنهاست .بعقیده من اینها یا آدم هستند یا گله‌ای ازشکارهای کوهی .بهر حال هرچه هستند مثل اینست که دارند بطرف ما نزدیك میشوند .بزودی میتوانیم آنهاراباچشم به‌بینیم وتشخیص دهیم .

در این هنگام فتح‌اله‌میرآخور در برابر ذوالفقارخان سری فرود آوردو گفت :

-قربان اجازه میفرمائید مطلبی را بعرض برسانم .

ذوالفقارخان جواب داد :

-بگو میرآخور .میدانم تواهل آذربایجان هستی واطلاعاتت در این باره از ما بیشتر است . بگو ،هرچه میدانی بگو .

فتح‌اله گفت :

-قربان ،همانطور که فرمودید چاکر چون اهل این سرزمین هستم اطلاعاتم از وضع اینجاها بیشتر است .این فکر که اینجا ها آدم وجود ندارد درست نیست بلکه در همین کوهستانها ایل‌ها وقبایل کوه‌نشینی زندگی میکنند که بسیار مردمان جنگجو وشجاعی میباشند .بدبختانه در میان این قبائل وایلات حس تعصب وانتقام جوئی شدیدی حکمفرماست و بابیگانگانی که پابسرزمین آنها بگذارد خیلی سخت رفتار میکنند .اصلا اجازه نمیدهند کسی از مردم شهرها ودهات اطراف وارد سرزمین آنها بشود .ممکن است آنها سواران یکی از این قبائل باشند .در این صورت کار ما خیلی سخت ودشوار حواهد بود .

ذوالفقارخان فکری کردو گفت :

-بنظر من ،حرف میرآخور صحیح است .اینها باید سوارانی از همین ایل باشند که مارا دیده و بطرف ما می‌آیند .

مطلب خان گفت :

-اگراینطور است .پس چرا نشسته‌ایم که آنها بیایند وبسرما بریزند. بخیزیم واز اینجا دور شویم

عیسی خان گفت :

-برادر ،بازهم اشتباه میکنی اینها اگر به بینند که ماازجلوی ایشان فرار میکنیم جری‌تر میشوند ومارا تعقیب خواهند کردو آنوقت کارمان مشکل‌تر خواهد شد .

ذوالفقارخان گفت :

-بهرحال نباید بیحس وحرکت اینجا نشست ومنتظر ماند تابیایند و مارا دست وپابسته دستگیرنمایند. برخیزید خودرا آماده دفاع سازیم .

با این فرمان همه از جای خود برخاستند وسوار اسبان خویش گردیدند وآماده مقابله شدند. چیزی نگذشت که سرو کله چند سوار از طرف مقابل آشکار گشت .همه مردانی بودند قوی هیکل .صورتهای آفتاب خورده وموهای سرورو‌ی ایشان انبوه بود.کلاهی چند ترك از پوست برسر داشتند وشلوارهای خودرابا بندهائی از ساق تا مچ‌پای خودبسته بودند. اسلحه آنها عبارت از شمشیر وخنجر وتیر وکمان بود. همینکه خوب پائین آمدند در آنطرف رودخانه درست روبروی قهرمانان ما رسیدند یکی از آنها که معلوم بود بردیگران ریاست وبرتری دارد بالهجه ترکی مخصوصی که از خلال کلمات آن خشونت وعتاب وخطاب معلوم بودکلماتی گفت. فتح‌اله میرآخور باشاره ذوالفقار خان گفتار او را چنین ترجمه نمود :

- این مرد میگوید، شما کیستید و از کجا آمده‌اید و چکار دارید ؟

ذوالفقار خان بفتح‌اله گفت :

- باین مرد بگو، ما سواران شاه هستیم و در تعقیب دشمن او باینجا آمده‌ایم. کاری باشما نداریم و اگر راه را بما نشان بدهید بطرف مقصد خودمان خواهیم رفت .

پس از اینکه فتح‌اله سخنان ذوالفقار خان را ترجمه نمود آن مرد چنین جواب داد :

- من این حرفها را نمیفهمم. اینجا سرزمین ماست و شما هرکه هستید و هرچه هستید باید اول بدنبال من پیش رئیس ایل‌ما بیائید. اگر او اجازه داد که شما بروید مانعی ندارد .

ذوالفقار خان باتغیر گفت :

- ما تابع شما یارئیس ایل شما نیستیم که بدنبال شما بیائیم. پی‌کار خودتان بروید و ما را راحت بگذارید والا جواب شما را باشمشیر آبدار خواهم داد .

وقتی میرآخور این سخنان را ترجمه نمود آن مرد ناگهان مثل ترقه‌ای که ازجا بجهد نعره گوشخراشی از جگر برکشید و در حالی که شمشیر خود را از غلاف بیرون کشیده بود و سخنان نامفهومی برزبان میراند اسب خود را بمیان رودخانه راند و بجانب قهرمانان ما شتافت. سایر همراهان او نیز از وی پیروی کردند .

قهرمانان ما نیز بلافاصله در این طرف رودخانه شمشیر ها را از نیام برکشیدند و آماده مجادله گردیدند. چند لحظه بعد فضای آرام دره که تاآن زمان جز نوای پرندگان و صدای ریزش آب در آن چیزی بگوش نمیرسید عرصه نبرد خونینی گردید و صدای چکاچاك شمشیر ها و عربده رزم آوران که در میان کوه ها می‌پیچید و انعکاس می‌یافت محیط آنرا پرساخته بود .

نیازمندیها و آگهی های کوچک

استخدام میشود

استخدام میشود

نمایندگی کارخانجات داروئی‌شرینک آلمان برای امور تبلیغاتی خارج از مرکز به یکنفر طبیب یا دارو ساز که بزبان انگلیسی آشنائی کامل داشته باشد نیازمند است.

واجدین شرایط در ساعت ۱۱-۱۲ بدفتر نمایندگی در خیابان امیرکبیر ساختمان صیرفی تلفن ۵۰۱۵۱ مراجعه نمایند.

نمایندگی داروهای شرینک آلمان‌در ایران شرکت فارابی‌با مسئولیت‌محدود

۳-۱ آ-۱۷۳۶۹

چندنفر دوشیزه و پسر بچه برای جعبه‌سازی استخدام میشود -نشانی میدان سپه اول فردوسی جعبه سازی‌میرگان.

آ-۲۶۴۷۶

بیکنفر شخص مجرب درامور معاملات ملکی که‌ازعهده انجام فروشندگی مصالح ساختمانی برآید نیازمندیم به‌آژانس مکان واقع درجاده مازندران ایستگاه ارباب ویاتلفن های ۹۱۵۶۱و۹۱۶۶۷ مراجعه فرمایند.

آ-۱۷۶۲۷

استخدام معلم دستیار

دانشکده فنی تبریز برای تدریس شیمی یک نفر معلم دستیار بارتبه۳ دبیری استخدام می‌نماید داوطلبان‌که باید دارای تحصیلات فوق‌لیسانس در رشته‌مربوطه باشند میتوانند ازتاریخ ۲۸مهر ماه ۳۷ تابیست روز بادردست داشتن مدارک لازم درتبریز باداره کل دبیرخانه دانشگاه ودرتهران‌باداره کل تعلیمات عالیه وروابط فرهنگی‌مراجعه وثبت نام نمایند.

رئیس دانشگاه تبریز . دکتربازرگان

۳-۱ آ-۲۶۵۹۴

گم شده

آگهی فقدان پروانه دندانپزشکی

آقای میرزا سیدعلی‌خیرالانامی‌فرزند آقای سید محمد دارنده شناسنامه‌شماره ۵۵۵ متولد ۱۳۱۱ شمسی در یزدمدعی است پروانه دندانپزشکی ایشان که بشماره ۸۳۸۱ دردفتر ثبت پروانه‌های دندانپزشکی به ثبت‌رسیده‌است مفقود شده وتقاضای صدور المثنی آنرا از این اداره نموده است‌چون‌پروانه‌مزبور پس‌از صدور المثنی دیگر اعتباری ندارد ودر صورتیکه درنزد کسی دیده شود آنشخص قابل تعقیب می‌باشدلذا این آگهی سه‌نوبت‌درظرف شش ماه (هردوماه یکمرتبه) درتهران‌روزنامه اطلاعات منتشر میشود تاهرکس آنرا پیدا کرده‌است باداره کل تعلیمات عالیه‌تسلیم نماید ضمنا تقاضا دارد چنانچه کسی ازوجود پروانه مزبور اطلاعی دارد یامیداند که‌دعوی آقای خیرالانامی برخلاف واقع است مراتب رابا این اداره اطلاع دهد . نوبت‌سوم ۲ر۸ر۳۷

رئیس اداره کل تعلیمات عالیه و روابط فرهنگی

دکتر جلال کسائی

مستغلات

برای انجام معاملات پولی یا وثیقه ملکی

خرید یافروش املاک

رجوع فرمائید لاله‌زار ۳۹۷۸۴ به‌بنگاه کوشان

۱۰-۱ آ-۲۵۸۰۰

نیم بابی در ناصرخسرو

اول کوچه پرتو بابرق شهرداری و تلفن واگذار میشود به تلفن ۵۰۴۰۶ مراجعه فرمائید.

۴-۱ آ-۱۷۳۲۹

خانه اجاره

مناسب برای‌سکونت دفاتر بازرگانی و ساختمانی

جلوی خیابان شمیران پانصد متر فضا بنای دوطبقه هفت اتاق تلفن و برق گاراژ آب لوله برای اجاره در اختیار بنگاه کوشان میباشد لاله‌زار ۳۹۷۸۴ کاشی ۲۸ بنگاه کوشان

۲-۱ آ-۲۶۲۱۴

باغ فروشی در بهترین محل تهران‌نو

بمساحت پنجهزار متر دارای‌اشجار زینتی وپیوندی گلخانه مفصل‌استخر بزرگ با آب جاری‌دائم وعمارت‌مختصر با برق برای دیدن و مذاکره رجوع فرمایند لاله‌زار کاشی ۲۸ نزدیک میدان سپه ۳۹۷۸۴ به بنگاه‌کوشان

۳-۱ آ-۲۶۲۱۶

اجاره داده میشود

یکدستگاه عمارت نوساز با کلیه لوازمات واقع‌درخیابان‌فروردین‌چهارراه ناهید جنب بازرگانی توکل اجاره‌داده میشود طالبین به‌تلفن شماره۴۴۹۴۶ مراجعه نمایند.

آ-۷۶۴۷

واگذار میشود

۳ اطاق دارای کلیه لوازم ،برق ، تلفن ، آب لوله‌کشی درمرکز شهر واگذارمیشود به تلفن ۳۴۲۳۳ مراجعه فرمائید.

آ-۲۶۵۱۶

قابل توجه

یکدستگاه ساختمان دونبش‌چهارراه عباسی وخیابان شیرو خورشیددارای دوازده باب اطاق ودومغازه مجهزباب لوله کشی‌وبرق برای اجاره بشرکت ها وموسسات دولتی وبانکها حاضر است طالبین بخیابان بوذرجمهری تیمچه جواهر بسید نصراله خادمی یا به‌تلفن ۲۳۰۷۵ مراجعه فرمایند.

سید نصراله خادمی

آ-۱۷۶۶۳

برای فروش

دستگاه بهم زن الکتریکی وآب میوه گیری الکتریکی وسایر اثاث خانه

تلفن : صبح ۳۹۳۵۲ . عصر ۸۱۴۲۴

۲-۱ آ-۱۷۶۶۷

اتومبیل فروشی

فورد کنسول ۵۸ دوهزار کیلومتر کار کرده بفروش میرسد شرکت تضامنی ساعتچی اول خیابان‌سعدی تلفن ۳۹۳۴۲

۲-۱ آ-۱۷۴۵۵

اتومبیل واکسال مدل ۵۶

یکدستگاه اتومبیل واکسال مدل۵۶ کاملا سالم ومرتب کمفقط۳۱،۰۰۰ کیلومتر کار کرده بعلت مسافرت بفروش میرسد .طالبین بتلفن شماره ۸۳۸۷۵ مراجعه فرمایند.

آ-۲۶۵۳۰

چندباب خانه فروشی واجاره درنقاط مختلف موجود است‌طالبین به‌آژانس مکان واقع درجاده مازندران ایستگاه ارباب ویا بتلفن های ۹۱۵۶۱و۹۱۶۶۷ مراجعه فرمایند.

آ-۱۷۶۲۷

یک دستگاه آپارتمان چهار اطاق با تمام لوازم واقع دردائره میدان ۲۴ اسفند اجاره داده میشود بلوزندگی‌ماه یاتلفن ۴۱۳۴۱ مراجعه فرمائید.

آ-۱۷۶۳۳

مزایده فروش زمین

شهرداری‌تهران یک قطعه زمین از اراضی متروکه واقع درخیابان سعدی غرب باغشاه را بمشخصات زیر: بمساحت۲۹ر۱۲۴ متر مربع باحداقل مترمربعی ۱۵۰۰ ریال

ازطریق مزایده بوجه نقد باشرایط زیر بفروش میرساند :

۱- پیشنهاد دهندگان باید مبلغ ۹۵۰۰ ریال قبض سپرده صندوق شهرداری برای هر قطعه ضمیمه پیشنهاد خود بنماید به پیشنهادات فاقد سپرده و مشروط و مبهم و پیشنهاداتیکه بعداز مدت مقرر در آگهی برسد مطلقا ترتیب اثر داده نخواهدشد .

۲- طالبین باید پیشنهادهای خودرا تاساعت ده ونیم صبح روز ۱۹ر۸ر۳۷ بصندوق کمیسیون مزایده‌های‌شهرداری تسلیم نمایند .

پیشنهادهای‌واصله‌درهمانروز ساعت یازده در کمیسیون مزبور باز وخوانده خواهد شد .

حضور پیشنهاددهندگان یانماینده آنها در جلسه قرائت پیشنهادها آزاد است سپرده نفر اول ودوم تاانجام معامله مسترد نخواهد شد .

۳- درصورتیکه برنده مزایده‌پس‌از ۷ روز از تاریخ رویت ابلاغ‌شهرداری ازپرداخت تمام بهای زمین نقدا وانجام معامله استنکاف نماید سپرده‌اوبسود شهرداری ضبط خواهد شد .

۴- شهرداری دررد وقبول هریک‌یا تمام پیشنهادها مختار است .

۵- هزینه آگهی وتنظیم سند دردفتر خانه وهزینه های ثبتی وسایر عوارض متعلقه بشهرداری بعهده خریداری است .

طالبین برای کسب اطلاع از وضعیت زمین وشرایط معامله‌میتوانند باداره املاک شهرداری مراجعه نمایند .

شهردار تهران

آ-۲۶۵۹۰

آگهی های کوچک

بخاری سازان توجه فرمایند

کاربراتوربخاری وآب‌گرم کن سادمو اتوماتیک وارد شد نماینده انحصاری شرکت تهرانشهر محدودخیابان‌سعدی تلفن ۳۴۳۵۳-۳۰۲۱۱۵

«مصور»

آ-۲۶۵۳۳

آهن ورق آلمانی

مخصوص ترانسفورموتوروارد شد نماینده انحصاری شرکت تهرانشهر خیابان سعدی تلفن ۳۴۳۵۳-۳۰۲۱۱۵

«مصور»

آ-۲۶۵۳۴

اجاق **والور**

ساخت انگلستان

آ-۲۶۵۱۴

اتویزد

مطمئن ترین وسیله را اتو یزد دراختیار شما میگذارد .بوذرجمهری نوروزخان تلفن ۲۳۷۱۳ .

آ-۲۶۵۷۸

زمین برجاده شوسه‌قم‌مجاورچاه‌های نفت البرز اراضی مسطح باقرآباد به قطعات از۸۰ الی ۱۳۰ هزار متری قیمت متری ۲ ریال خارج جاده قطعات از ۵۰ الی ۴۵ هزار متری قیمت متری ۲ ریال باسند مالکیت موجود طالبین به‌بازار عباس‌آباد سرای اتفاق تلفن۲۸۵۷۲ بازرگانی مسروری‌نماینده‌فروش‌مراجعه فرمایند .

۱۵-۱ آ-۱۷۶۳۱

برای اجاره یا رهن

خانه دربست به مساحت ۴۵۰ متر مربع که قابل تقسیم به دو آپارتمان مستقل بوده و دارای ده اطاق باسرویس کامل میباشد و در اراضی باغ صبا واقع است به اجاره یارهن واگذار میشود طالبین بعد از ساعت ۵ و نیم عصر به شماره تلفون ۶۷۹۹۸ مهندس جلال برار تماس بگیرند .

آ-۱۷۶۷۱

مزایده فروش زمین

شهرداری یک قطعه زمین ازاراضی متروکه گورستان فرح‌آباد واقع در خیابان سپهبد رزم‌آرا (جاده شهری) محل نصب ترانسفورماتور برق را بمشخصات ۲۵ر۱۷۱ متر مربع باحد اقل متری یکهزار ریال

ازطریق مزایده بوجه نقد باشرایط زیر بفروش میرساند:

۱- پیشنهاددهندگان بایدمبلغ۸۶۰۰ ریال‌قبض‌سپرده‌صندوق‌شهرداری برای هر قطعه ضمیمه پیشنهاد خود بنماید به پیشنهادات فاقد سپرده ومشروط ومبهم وپیشنهاداتیکه بعداز مدت مقرر درآگهی برسد مطلقا ترتیب اثر داده نخواهد شد .

۲- طالبین باید پیشنهادهای خودرا تاساعت دەصبح‌روز۱۹ر۸ر۳۷بصندوق کمیسیون مزایده‌های شهرداری تسلیم نمایند .

پیشنهادهای واصله درهمان روز ساعت۱۱ در کمیسیون مزبور باز و خوانده خواهد شد .

حضور پیشنهاددهندگان یانماینده آنها درجلسه قرائت پیشنهادها آزاد است سپرده نفر اول ودوم تا انجام معامله مسترد نخواهد شد .

۳-در صورتیکه برنده مزایده پس از ۷روز از تاریخ رویت‌ابلاغ‌شهرداری ازپرداخت تمام بهای زمین نقدا وانجام معامله استنکاف نماید سپرده او بسود شهرداری ضبط خواهد شد .

۴-شهرداری دررد وقبول هریک یا تمام پیشنهادها مختار است .

۵- هزینه آگهی وتنظیم سند در دفتر خانه و هزینه‌های ثبتی و سایر عوارض متعلقه بشهرداری بعهده خریدار است .

طالبین برای‌کسب اطلاع ازوضعیت زمین وشرایط معامله میتوانند باداره املاک شهرداری مراجعه نمایند .

شهردار تهران

آ-۲۶۵۹۲

نوزاد

خداوند به‌بانو مهری حمایل وآقای علی حمایل دختری عنایت فرمود . به آقای تیمور تیموریان وبانولیلی نیز خداوند پسری عطا کرد .

صبح وشب

پاچه مغز زبان شیردان کلیه‌ترد

اغذیه لذیذ

فردوسی مقابل سفارت انگلیس

پاساژ افشار میل فرمائید

آ-۱۷۵۶۹

کلاسهای خیاطی

بامتد گرلاوین

زیر نظر استاد دیپلمه پاریس در کاخ دانش تشکیل ونامنویسی میشود.

کاخ دانش

نادری -نرسیده بچهارراه‌اسلامبول

آ-۲۶۴۹۰

استخدام

دوره جدید نقشه برداری

زیر نظر استادان مجرب وبالوازم کامل تشکیل شد .

کاخ دانش

نادری -نرسیده بچهارراه‌اسلامبول

۲۶۴۹۶

دوره جدید

کلاس رادیوتلویزیون

درکاخ دانش تشکیل وازدستگاه‌های مدرن ومعلمین دانشمند ما استفاده کنید .

کاخ دانش

نادری -نرسیده بچهارراه‌اسلامبول

آ-۲۶۴۹۲

کلاس عکاسی

شماکه دوربین وذوق عکاسی‌دارید برای تکمیل اطلاعات فنی وهنری خود در کلاسهای عکاسی هادی شرکت کنید .

کاخ دانش

نادری- نرسیده بچهارراه اسلامبول

آ-۲۶۴۹۶

فرید ولین

۳۰-۱ آ-۲۲۶۰۴

قابل توجه کارخانجات داخلی

یکدستگاه موتور دیزل بقدرت ۶۰۰ اسب بادور ۳۷۵ باژنراتور ۴۰۰کیلوات موجود درگمرک حاضر بفروش است طالبین بشماره های ۳۱۳۱۳ و۳۶۳۷۹ مراجعه فرمایند .

۱۰-۱ آ-۱۷۶۴۵

ماشینهای جوجه کشی

ایران طیور

بگنجایش ۶۰ الی ۱۰۰۰ تخم‌مرغ

راهنمای پزشکی

دکتر های متخصص در گوش وحلق و بینی

دکتر آزاد

متخصص گوش وگلو وبینی خیابان منوچهری کوچه‌ارباب جمشید‌پذیرائی از ۴ تا۵ر۸ بعد از ظهر تلفن۳۹۵۸۸ و۳۹۵۸۴ صبحها باتعیین وقت‌قبلی.

پزشکان متخصص درجراحی‌پلاستیک

دکتر نوابی

متخصص جراحی پلاستیک وزیبائی ازپاریس پذیرائی ۵تا۵ر۷ بعداز ظهرچهارراه پهلوی شاهرضا تلفن ۴۶۱۸۲ - ۴۴۸۰۸

دکتر عزت‌اله حضرتی

جراح پلاستیک ازامریکا نشانی خیابان نادری مقابل نوبهار کوچه مسعودسعد تلفن ۴۶۸۷۰ پذیرائی ۴ونیم تا ۷ بعدازظهر

دکترهای متخصص در امراض دهان و دندان

دکتر آرام صفریان

خیابان یوسف آبادروبروی ت.ث.ث کوچه سیمی تلفن ۴۴۵۰

دکتر های متخصص درامراض پوست

دکتر محققی دانشیار دانشکده پزشکی پذیرائی از۴تا۸ بعدازظهر. نشانی دروازه دولت روبروی پمپ بنزین تلفن ۳۳۰۰۹

دکتر فلک آسا

متخصص بیماریهای پوست -امراض مقاربتی -وخته کودکان بوسیله دستگاههای جدید برقی پذیرائی‌صبح وعصر سه راه سیروس تلفن ۵۱۱۷۲

دکترهای متخصص دراعصاب

دکتر حکیمی

رزیدنت سابق بیمارستان آلبرت اینشتین نیویورک دارای‌جدیدترین وسائل الکتریکی

نشانی - دروازه دولت مقابل پمپ بنزین تلفن ۳۳۶۰۲ پذیرائی از۴تا۷ بعد از ظهر

دکتر مسعود امینی

معالج بیماریهای داخلی- زنان و کودکان با بیست و دو سال سابقه طبابت -معالجه قطعی بیماریهای: روماتیسم- سیاتیک- چاقی مفرط درد اعصاب- فلج وسستی اعصاب بوسیله الکترو فیزیوتراپی باوسائل مدرن آلمانی اشعه ماوراء بنفش و مادون قرمز و ماسائژهای طبی- شاهرضا- جنب سفارت هندوستان تلفن ۴۴۷۱۴

دکتر حسن پزشک‌زاد معتادین شیره مرفین والکل راباتقویت بنیه‌وعوارض مزاجی معالجه میکندخیابان ری کوچه آبشار مقابل داروخانه ابن‌سینا تلفن ۵۱۵۴۱ .

دکترهای متخصص درامراض زنان

دکتر کیقباد کاوسی

متخصص بیماریهای زنان .زایمان مخترع تکنیک پلاستیکی برای درمان نازائی ازامریکا نشانی شاهرضامقابل ایرانشهر پذیرائی عصرها

دکترهای متخصص درامراض سرطان

دکتر رحمتیان

استادکرسی سرطان دانشکده‌پزشکی نشانی آزمایشگاه دکتر رحمتیان‌خیابان پهلوی روبروی کافه شهرداری کوچه بشن تلفن ۶۵۹۹۶

دکترهای متخصص درالرژیک

دکترمحمود لسانی

متخصص بیماریهای آلرژیک از پاریس .

(آسم - کهیر - گرفتگی بینی معالجه دسانسی بیلزاسیون)خیابان جامی - اول خیابان پاریس پذیرائی ۳-تا ۸ بعداز ظهر .

دکترهای متخصص درامراض ریه

دکتر تقی گوهری

ازاسلامبول ورم وپاریس

پذیرائی ۴ تا۷ بعد از ظهر نشانی خیابان سعدی کوچه جنوبی بیمه تلفن ۳۷۲۰۶

دکترهای متخصص درمجاری ادرار وتناسلی

دکتر محمد رضا مسدد

خیابان سعدی بالای بیمارستان‌امیر اعلم تلفن ۳۲۳۹۲ پذیرائی ۴ تا ۱ بعد از ظهر .

دکتر دانشگر

امراض مقاربتی جلدی تناسلی سستی امراض‌زنانه ونازائی خیابان بیمه مقابل بستخانه . .

دکتر ا - پولوسا

متخصص بیماریهای مقاربتی مجاری ادرار و تناسلی پذیرائی صبح وعصر خیابان فردوسی شمالی مقابل‌خیابان کوشک کوچه صادق تلفن ۴۶۵۸۹

دکتر صادقی

درمان قطعی سوزاک حاد و مزمن در مدت خیلی کوتاه پذیرائی عصرها خیابان ری اول‌صدرالاشراف

دکتر معانی

امراض مقاربتی - مجاری ادرارامراض زنانه وسستی خیابان فردوسی مقابل بانک‌ملی‌ایران

دکترهای متخصص درجهاز هاضمه

دکتر رفیعی

متخصص بیماریهای جهاز هاضمه از دانشگاه پاریس

معده -کبد- روده- پذیرائی ۳تا۰ بعد از ظهر خیابان جامی اول کوچه پاریس

دکتر محمد خادخواه

علاج چاقی و لاغری - ضعف قوا با برق ترک تریاک ومرفین درپنج روز اول لاله‌زار ازطرف میدان سپه تلفن ۳۸۱۷۰

پزشک مارتین مانوئلیان

مزمن وتازه امراض جلدی‌مخصوصا اگزما مزمن -عرض غش وضعف باه کاملا در مدت قلیلی معالجه مینماید

آدرس -چهار راه کنت خیابان منوچهری کاشی ۱۷۹

بیوهرین

بزرگترین کشف جهت رویاندن و جلوگیری از ریزش مو ، کچلی‌وموخور شرکت بیوهرین : شاهرضا مقابل کافه شهرداری پذیرائی مجانی ۸-۴ بعد از ظهر .

دفترخانه های درجه یک تهران

دفتر مشترک آقایان

سید ابوالقاسم انوری پور و مهدی التخاری وکلاء پایه یک دادگستری خیابان شاه بین مسجد سجاد وچهار راه گیتی تلفن ۴۲۲۲۴

دفتر ازدواج ۲۲ و طلاق ۲۴ شمال شهناز خیابان امین‌الدوله ایستگاه گلچین تلفن ۳۰۲۲۶۹ جعفری ابهری

آ-۱۴۱۳۳

وکلای درجه یک دادگستری

مهدی التخاری

«وکیل پایه یک دادگستری»

خیابان شاه-چهارراه فروردین-تلفن ۴۲۲۲۴

سید ابوالقاسم انوری‌پور

دفتر: یکشنبه وپنجشنبه شهر ری میدان مجسمه

سایر روزها: خیابان شاه چهارراه فروردین تلفن ۴۲۲۲۴

آژانسهای معاملاتی

بازرگانی مجد

شاه آباد اول ظهیرالاسلام تلفن ۳۲۵۲۳ بورس معاملات املاک‌واراضی

کافه رستورانها

همه شب از برنامه‌های کافه‌رستوران باستانی بهشت آوازالهه‌وش و رقص عربی بانو سامیه‌وآکروبات‌بانه سیمرا و رقص های فرنگی مسیو سیتا و مادام کوپا و رقصهای شرقی وکردی و هندی بانو سوسن‌وجینالولو استفاده فرموده میز را قبلا رزرو فرمائید .

نشانی خیابان شمیران بهشت‌تهران تلفن ۳۴۹۷۰

احتیاجات زندگی

تعمیرات در منازل

تعمیرات رادیو-رادیوگرام-ضبط‌صوت ویخچال تحت نظر مهندس‌تحصیل کرده اروپا در منازل تلفن ۵۲۱۲۴

خیاطی

مدیر دوزندگی سلوک پس‌از یکسال تحصیل درآلمان و گرفتن دیپلم عالی خیاطی بتهران مراجعت نموده است لاله‌زار مهران تلفن ۳۳۰۳۶

آرایش وزیبائی

سالن‌آرایش وزیبائی آلباتلفن۴۶۷۸۵ تحت‌نظر مادام هوانسیان و متخصص ایتالیائی - شاهرضا جنب لوان تور

آموزشگاهها

در شش ماه‌دیپلمه کامل‌میشوید

بدون هیچگونه مدرک تحصیلی می توانید در امتحانات کلاس تصدیق مدرسی شرکت نمائید ارزش آنطبق رای ۶۰۴ شورایعالی فرهنگ برابر دیپلم ۶ادبی است برای کسب‌اطلاعات بیشتر مراجعه فرمائید به آموزشگاه متفق مقابل مسجد سپهسالار .

۱۳-۱ آ-۱۷۳۷۱

آموزشگاه عالی خیاطی (انستیتو فرهنگ)عالیترین مرکز تعلیم خیاطی کلسازی ماشین نویسی‌با امتیاز رسمی وزارت فرهنگ

حسن‌آباد مقابل آتش‌نشانی

آموزشگاه ربانی

آموزشگاه ماشین نویسی‌ربانی ش... آبادازهر حیث مورد اطمینان است تلفن ۳۷۱۳۵

ماشین نویسی کشور

خیام مقابل پارک شهر با اسلوب ده انگشتی

رانندگی

میدانیداسلوب صحیح رانندگی مکانیکی را در کجا بیاموزید فقط در هنرستان فنی سرستو گمرک شاهپور تلفن ۲۳۹۱۶

آگهی شماره ۴۴ قبول تقاضای انشعاب

پیرو آگهی ۴۳ باطلاع ساکنین واقع‌در ناحیه ایکه محدودبحدود زیر است میرساند .

۱- شمالا برجنوبی خیابان جدیدالاحداث بوذرجمهری بین خیابان های سیروس و ری .

۲- شرقا برغربی خیابان ری بین خیابانهای بوذرجمهری ومولوی

۳- جنوبا برشمالی خیابان مولوی بین خیابانهای ری وسیروس

۴- غربا - برشرقی خیابان سیروس بین خیابانهای مولوی و بوذرجمهری .

که درخواست انشعاب برای مستغلات واقع در ناحیه فوق از تاریخ اول آبانماه ۱۳۳۷ تاآخر ساعت اداری ۳۰ آبانماه ۱۳۳۷ پذیرفته میشود .

درخواست کنندگان بباجه مرکزی سازمان آب تهران واقع در خیابان جنوبی پارک شهر (سنگلج) مراجعه فرمایند .

باجه مرکزی از ساعت ۸ صبح تا ۱۳ واز ساعت ۳ تا ۵بعدازظهر همه روزه باستثناء بعدازظهر های پنجشنبه و تعطیلات رسمی مفتوح میباشد . ضمنا توجه ساکنین ناحیه فوق‌رابااین نکته مهم جلب مینماید که مهلت قبول درخواست انشعاب و پرداخت حق‌انشعاب برای این ناحیه فقط درمدت فوق‌الذکر میباشد وانجام درخواست تاخیر کنندگان بطوریکه درآگهیهای قبلی تذکر داده‌شده موکول بمرحله بعدی و فراغت متصدیان وکارکنان فنی از عملیات سایر نواحی شهر ومراجعه باین ناحیه است که طبعا مدت مدیدی طول خواهد کشید .

بموجب آئین‌نامه حق‌انشعاب کلیه مستغلات ومنازل باید دارای انشعاب مستقل باشند بخصوص اماکن عمومی مشروحه در زیر که بهیچوجه مجا باستفاده‌ازانشعاب خانه‌هاومستغلات مجاور نخواهند بود.

وزارتخانه‌ها - ادارات وبنگاههای دولتی وخصوصی- بیمارستانها - مدارس -کودکستانها - آموزشگاهها - کارخانه‌ها - حمامها - مهمانخانه‌ها - رستورانها - کافه قنادیها - رستوران های‌سرپائی - ورزشگاهها - سینماها - آرایشگاهها - نانوائیها - یخچال‌ها - بستنی فروشیها - اتومبیل‌شوئیها - گاراژها - لباس‌شوئیها - اصطبل ها وامثال آنها .

سازمان آب تهران

۳-۱ آ-۲۶۵۹۶

دیوار بلورین بسازیم باآجر شیشه‌ای ساخت آلمان

انواع واقسام مختلف توخالی مخصوص دیوار ،سقف وآسانسور .

توپر مخصوص دیوار وکف زمین

برای روشنائی زیرزمین وانبار باندازه‌های مختلف

نماینده انحصاری : شرکت سهامی فروشگاه سعدی-کوچه‌مهران-تلفن ۳۹۴۱۲

آ-۲۶۴۲۰

صاحب امتیاز و مدیر مسئول: عباس مسعودی
محل اداره خیابان خیام چاپخانه اطلاعات

گذر لوطی صالح....

یك نجارساده چهارده فرزند و ۲۵ نواده خودرا نان میدهد...

چراغ برقهای محل را باید در روشنائی کبریت جستجوکرد و...

چندروز پیش یك آگهی درروزنامه چاپ شده بود که معتمدین یك محل ازشهرداری وبرزن تشکر کرده بودند.

امضای معتمدین گذرلوطی صالح بود..... ازکلمه لوطی صالح تحریك شده وپرسان پرسان بسراغ این محل رفتم.

ابتدا ازیك مغازه دارگذر سراغ انجمن راگرفتم. آقا دراین محل انجمن دارید؟

صاحب مغازه که یك پیرمردهفتاد ساله‌ای بودنگاهی کردو گفت: بله بعدافزودم که ممکن است رئیس آنرابمن معرفی کنید؟ جواب داد آقا انجمن هست امارئیس آنـرا نمیشناسم. پرسیدم چطور ممکن است انجمن باشد وشما که محلی هستید رئیس آنرا نشناسید. گفت. اماحالا که اصرار کردید اسم مارانبرید رئیس انجمن این محل این آقای نجاراست که درهمسایگی مادکان دارد.

یك راست بطرف دکان نجاری رفتم واول تاریخچه گذرهارا پرسیدم وبعد بیوگرافی لوطـی صالح راخواستم.

• در یکصدسال پیش هنگامیکه سفارت روس درهمین محل یعنی باغ ایلچی دایر بوده شخصی بنام لوطی صالح که یکی ازباباشمل‌ها لوطی‌های یکه بزن محل بوده درهمین محل زندگی میکرده وباوجود اشخاص سرشناس معاصر او از نظر جوانمردی هائی که درمحل از او سرمیزده بپاس احترامش محل رابنام وی نامگذاری کرده‌اند.

این گذراز سه کوچه به نقاط مختلف شهرراه دارد ازجنوب ومشرق بباغ فردوس وازغرب وشمال بـه بازار مربوط است. این کوچه‌ها بسیار تنك است وانسان پس از کمی راه رفتن درآنجا احساس خستگی مینماید وچون گاریها ازخیابانها نمیتوانند ببازار بروند این کوچه‌ها معبر گاریها شده ومردم فوق العاده ازاین لحاظ ناراحت بودند.

ساکنین محل ازشهرداری وبرزن مربوطه که اخیرا کوچه‌های ایـن گذررا اسفالت کرده اندرضایت داشتند.

امابرق این گذراز دوراه تامین میشود یکی برق شهرداری ودیگری برق اختصاصی شوش. برق شوش مرتب است منتهاازهرمغازه هزار تومان وازمنازل اطاقی دویست تومان وآنهم بدون رسید پول دریافت میکند وروشنائی میدهد. ولی برق شهرداری راشب هنگام فقط باید کبریت زد تابتوان دید! زیـرا روشنائی ندارد. مصرف سه ماهه یك منزل هفت اطاقه ازبرق شهرداری بعلت ضعف جریان یکصدوشصت ریال بوده است.

آب محل از قنات شاه واز مجرای زیر زمین تامین میگردد البته لوله کشی هم شده ولی هنوز بمنازل آب نداده‌اند!

در این گذر وکوچه (حمام چال) سیم های برق بقدری بزمین نزدیك است که همین دیروز بر اثراصابت با گاری پاره شدواهالی برای جلوگیری از خطر مرك عابرین بزحمت آنرا جمع آوری کردند.

تمام حمام های این گذر از قبیل حمام(چال) وحمام (هفت تن) و حمام (جناق) کلا دارای خزینه بوده واز همین خزینه ها که مملواز کثافت است بوسیله تلمبه بدوش های حمام آب میدهندواشخاص پس ازشستشو در خزینه یکبار دیگر زیر آن دوش ها میروند!

معمرین میگفتند که در زمان قدیم یك سفیر خارجی را بتحریك خارجیها دراین محل کشتند واین موضوع موجب سروصدا واختلافات شدیدی شد که سفارت از این محل به پامنار و بعدا بجاهای دیگر منتقل شد.

روشنائی معابر بسیار بداست و هیچیك از دوکارخانه برق شوش و شهرداری اقدام برفع این نقیصه نمیکنند. ساکنین این منطقه مردمان فقیری هستند و بیشتر نجار و بنا وکارگرند وبااینکه این محل نزدیك ببازار است درحال حاضر تعداد بازاریان دراین گذر از بیست نفر تجاوز نمیکنند سکنه این محل نزدیك بصد هزار نفراست تاچند سال پیش ثروتمندانی که پس از فوت بهریك از اولاد آنان بیست و پنج میلیون تومان ارثیه رسیده ساکن بودند ولی حالا دیگر اثری از آنان نیست! چون کودکانی که درکوچه ها (ولو) هستند حکایت از معیل بودن خانواده ها میکرد تحقیق کردم، معلوم شد یك خانه دارای چهارده اولاد و بیست وپنج نواده است که رئیس خانواده نیز نجاری است که مشغول بکار بود مردم ازنانوائیها شکایت داشتند میگفتند همین چند روز پیش برسرنان یك نفر بقتل رسید و بااینکه دکاکین هفته یك بار جریمه میشوند باز کم میفروشند و گران گذر لوطی صالح از دبستان و دبیرستان و درمانگاه بی نیاز استواخیرادبیرستان دخترانه جدیدی نیزتاسیس گردیده است.

ساکنین این محل تقاضا داشتند که بجای این کوچه ها یك خیابان جدید در محل احداث شود تا هم بزیبائی شهر کمك شود و هم خود آنان ازاین وضع خلاص شوند عده‌ای میگفتند که این محل در گذشته خندق و قبرستان بوده واراضی درحدود متری دو تومان ارزش داشته است ولی درحال حاضر زمین به متری ۲۵۰ تومان رسیده و میگفتند که همین دکان قصابی موجود درگذر، سابق عسالخانه بوده وهم اکنون حوض آن نیز در زیر خاك دکان مدفون است!

درجلسه شورای همکاری برزن ۱۳

درجلسه هفتگی شورای همکاری برزن ۱۳ که بریاست تیمسار قریب و باحضور آقایان زرین خامه رئیس و فرزین پور معاون برزن تشکیل شد ابتدا آقای رئیس برزن اقدامات هفتگی برزن راباستحضار اعضاء شورا رسانید سپس اعضای شورا پیرامون حوائج محل ونرخ حق انشعاب لوله کشی سازمان آب واقداماتی که درباره تنزل نرخ مزبور از ۷۵ ریال به ۵ ریال شده بیاناتی ایراد نمودند وافزودند که دراثر اشتباه و سهل انگاری مسئولین کابل کشی درخیابان گرگان چند قسمت کند شده است و خواستار شدند که مسئولین امر توجه بیشتری درکابل کشی خیابانها بنمایند.

خانم‌ها و آقایان درکنکور، مساوی شدند ..

روزپنجم آبانماه اولین آموزشگاه تربیت مددکاران اجتماع درتهران گشایش خواهد یافت همانطوریکه قبلا اطلاع دادیم ازبین دویست نفر داوطلبان این آموزشگاه ۷۰ نفر برای شرکت درکنکور انتخاب گردیدند که پس از بررسی ورقه‌های امتحانی جمعا ۲۴ نفر ازبین بانوان و آقایانیکه بترتیب معدل بیشتری داشتند برای شرکت دراولین دوره کلاس انتخاب شدند.

خانم ستاره فرمانفرمائیان سرپرست این آموزشگاه دراین زمینه بخبرنگارما گفت ازبین این عده بطور مساوی ۱۲ نفرازبین بانوان و دوشیزگان و ۱۲ نفرازبین آقایان نمرات بیشتر آورده بودند و نکته جالب اینست که برای اولین بار دریك کنکور خانمها و آقایان مساوی گردیده‌اند.

دوره کلاس دوسال خواهد بود که فارغ التحصیلان پس از کارآموزی دررشته‌های مختلف برای کمك بمهنوعان خود در اجتماع وارد خدمت خواهند شد.

کاموای امپریال قیچی نشان هلندی

Imperial
KASHMIR
3x2 ply

کاموای امپریال قیچی نشان هلندی از لحاظ رنك بندی- دوام وثبات رنك بهترین کاموای جهان شناخته شده.
مراکز پخش توماجیان. لاله‌زار- مدنی بازار تیمچه بهرام- علاقمند بازار سلطانی آ-۲۶۴۶۶ (آگهی زهره)

رادیو

برنامه رادیو ایران در ۲۴ ساعت آینده که باامواج کوتاه ردیف ۳۱ متر و ۷۵ متر و موج متوسط ردیف ۳۳۵ متر پخش میشود.

بخش سوم روز پنجشنبه

ساعت ۰۳-۱۷ وعده مادرساعت ۵و۳ دقیقه
« ۰۳-۱۸ برنامه جوانان
« ۳۲-۱۸ سکوت شکسته و افسانه، آوازپروین و رشیدی
« ۱۵-۱۹ ترانه بی‌پروا آواز فیروزه
« ۳۰-۱۹ برنامه ارتش
« ۰۲-۲۰ سخنرانی آقای راشد
« ۲۱ اخبار
« ۳۰-۲۱ برك سبز
« ۱۵-۲۲ موسیقی غربی

روز جمعه

بخش اول

ساعت ۲۷-۵ سرود شاهنشاهی - شیپور بیداری
« ۴۵-۵ ورزش
« ۱۰-۶ نواهای بامداد
« ۳۰-۶ شادی وامید
« ۷ اخبار
« ۱۵-۷ برنامه کودك
« ۸ مجله شماورادیو
« ۳۰-۱۱ ترانه ازیاد رفته (آوازشمس)
« ۰۵-۱۲ برنامه صبحی
« ۱۳ آواز فرح ترانه وصل یار ورهگذر
« ۳۰-۱۳ نمایشنامه
« ۱۴ برنامه گلهای رنگارنك
« ۳۰-۱۴ اخبار
« ۱۵-۱۵ موسیقی محلی
« ۱۶ کاروان موسیقی
« ۳۰-۱۶ ته‌دانسان
« ۱۷ پخش مراسم جشن سازمان ملل متحداز تالارابن سینا
« ۳۰-۱۸ مسابقه ۲۰ سئوالی
« ۱۹ موسیقی ایرانی آواز بانو شاپوری
« ۳۰-۱۹ برنامه ارتش
« ۲۰ برنامه ادبی
« ۲۱ اخبار
« ۲۰-۲۱ گلهای جاویدان
« ۱۵-۲۲ دور جهان بگردیم
« ۴۵-۲۲ موسیقی غربی

ضمنا ۱۷ بخش خبر درشبانه روز از رادیو ایران پخش میشود.

تلویزیون

برنامه امروز تلویزیون ایران که هرروز از ساعت ۶ تا ۹ونیم ازفرستنده تلویزیون ایران پخش میشود.

ساعت ۱۸- سرود شاهنشاهی افتتاح برنامه
« ۱۵-۱۸ برنامه کودکان
« ۳۰-۱۸ فیلم برای کودکان
« ۱۹ تدریس زبان آلمانی
« ۳۰-۱۹ فیلم
« ۲۰ موسیقی ایرانی
« ۳۰-۲۰ اخبار
« ۴۵-۲۰ فیلم ورزشی
« ۲۱ بحث روانشناسی
« ۳۰-۲۱ پایان برنامه

درباشگاه عکاسی

عصردیروز جلسه باشگاه عکاسی انجمن فرهنگی ایران وآمریکا به ریاست آقای دکتر شفائیه ازساعت ۵ونیم تشکیل گردید و مذاکره در باره توسعه باشگاه وترویج فن عکاسی بطریق علمی بعمل آمد.

آقای دکتر شفائیه رئیس این باشگاه جدیدالتاسیس اظهارداشت بااستقبالی که تاکنون درهمین مدت کم ازطرف علاقمندان بعکاسی شده است امید میرود که دراین راه قدم های موثری درآتیه برداشته شود زیرا درنظر است هرچند یکبار نمایشگاه عکاسی درمحل باشگاه دائر گرددو درصورت امکان کلاس هائی جهت بحث واظهار نظرآمارتورها نیز تشکیل شود.

یك میلیارد کتاب

درجلسه دیشب انجمن روابط فرهنگی ایران شوروی آقای مهدیه درباره چاپ وانتشار کتاب در اتحادشوروی سخنرانی نمود وی ضمن صحبت خود گفت طبق آماریونسکو درسال گذشته درشوروی یك میلیارد کتاب منتشر شده. پس ازپایان سخنرانی آقای مهدیه فیلم سرنوشت مارینا محصول شوروی برای حضار نمایش داده شد.

باید حکیم هاشمی موافقت کند

خبرنگارما بدنبال تحقیق درباره تخریب وساختمان مجدد بازار امروز مجددا بامعتمدین بازار تماس گرفت، بناباظهار مطلعین هزینه ساختمان هریك از مغازه‌های بازار بزرك بالغ برصد هزارریال بوده است وچون بازار زرگرها ومغازه‌های آن محدودتر از بازار بزرك است لذا هزینه ساختمان مغازه‌های آنجا هریك بیش ازپنجاه هزار ریال نخواهد بود.

ولی در حال حاضر بااینکه درطرز ساختمان ونقشه آنهم موافقت شده است معهذا علت تاخیرکار ساختمان اینست که زمین بازارموقوفه است وباید اجازه ساختمان را متولی وقف که شخصی بنام حکیم هاشمی است بدهد.

بقرار اطلاع حاصله شهرداری تهران مشغول جلب نظر نامبرده است تابلافاصله شروع بساختمان بازار شود.

آقای اسکناس
با شرکت
تفکری
درسینمای متروپل
سینمای ونوس
آ-۲۶۳۳۶ ۱-۳

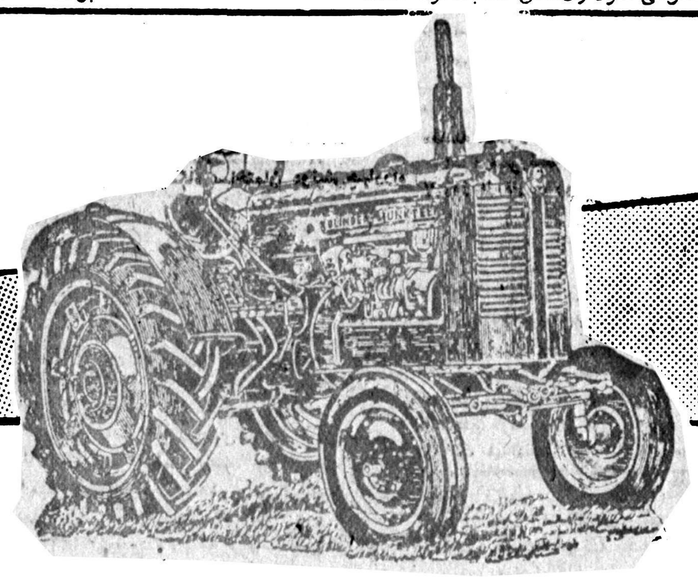

BM

تراکتور دیزلی ونفتی بی.ام «سوئد»
بقدرتهای ۳۶-۴۳ و ۵۷ اسب
چرخ لاستیکی وچرخ آهنی
باقساط چهارساله

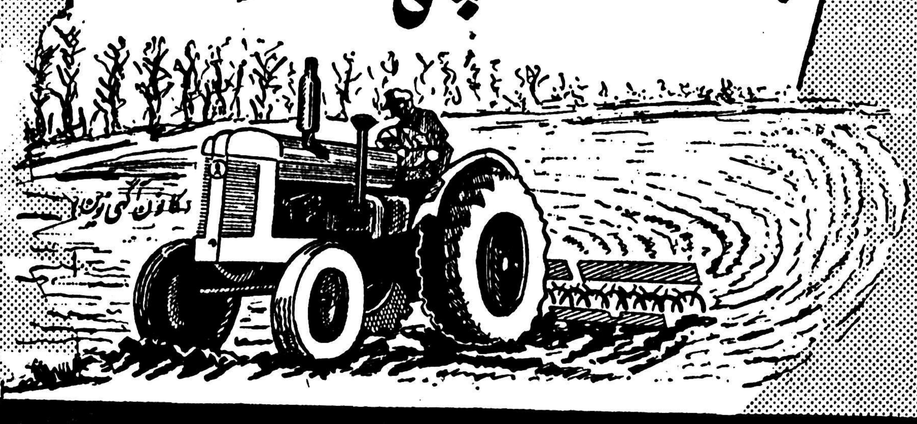

خیابان اکباتان شماره ۱۰۰ تلفن ۳۶۲۹۵/۳۶۲۹۹

BOSCH
بوش آلمانی
لوازم دیزل والکتریک برای ماشینهای
سواری، باری، تراکتور و موتورهای زمینی

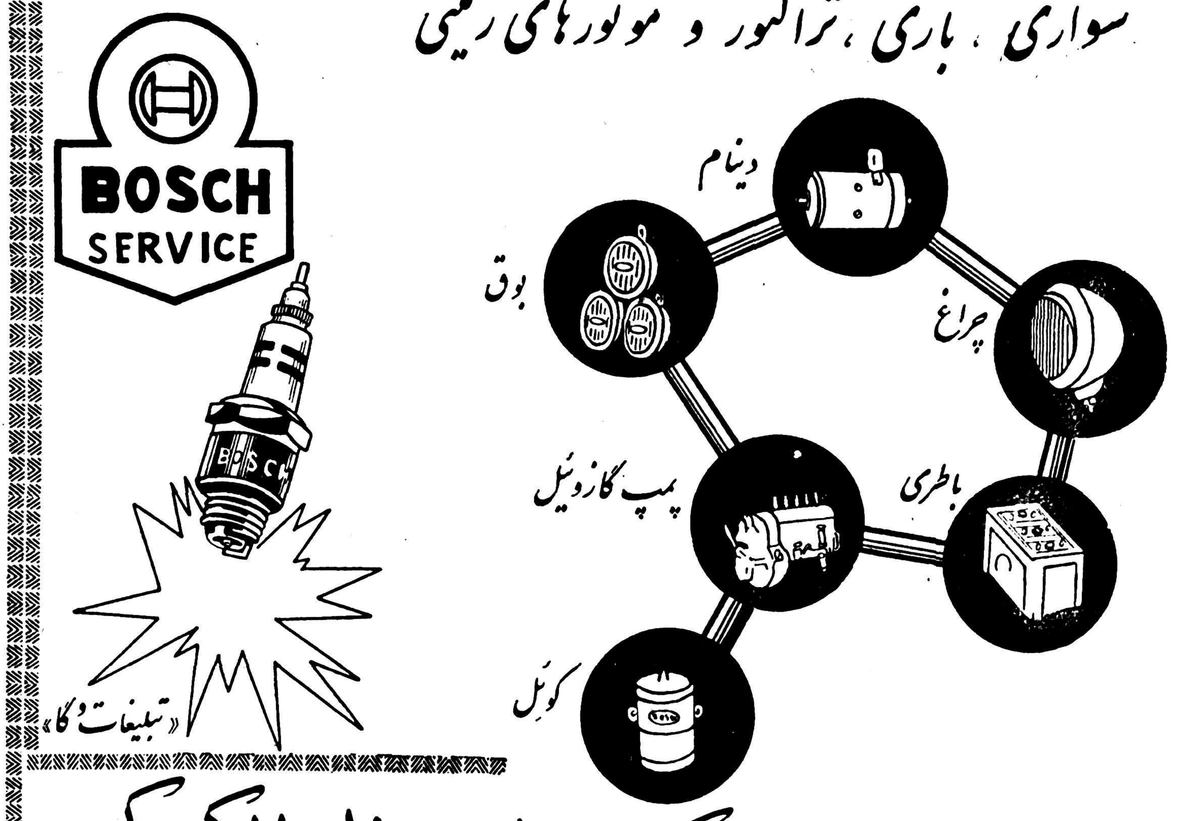

نماینده انحصاری در ایران: شرکت سهامی دیزل الکتریک
خیابان سعدی ۵۲۷ تلفن ۳۲۰۷۹ و ۳۱۸۸۸

اطلاعات اقتصادی

مسائل روز

اصلاحات اجتماعی

اصلاحات اجتماعی نباید باایجادترس ووحشت توام باشد

دریك دورهٔ توسعه اقتصادی علاوه برتسهیلات گوناگون واعتبارات و حمایت دولت، مملکت به ثبات احتیاج دارد واین ثبات اعم است از ثبات سیاسی وثبات اقتصادی ومالی. تغییر سریع دولتها ومشکلاتی نظیر آن همانقدر برای توسعه اقتصادی مضر است که تغییر مقررات اقتصادی ازقبیل قوانین مالیات ومقررات ارزی ودرواقع ثبات سیاسی ازآن جهت درتوسعه اقتصادی موثر است که ثبات اقتصادی وثبات مقررات وقوانین اقتصادی رابدنبال می‌آورد و هرروزقانون ورویه و سیاست اقتصادی جدیدی اتخاذ نمیشود . فعالیتی که درچندساله اخیر درشئون اقتصادی مملکت دیده شده وباوجود آنکه ایده‌آل نیست درهرحال قدمی بطرف جلواست، درسایه ثبات سیاسی حاصل شده وبرای شروع اصلاحات اجتماعی (که درلزوم واهمیت وفوریت آن نمیتوان بهیچوجه تردیدکرد) بایدکوشش کرد که این ثبات اقتصادی که چرخهای اقتصادی رابمدار ثابتی انداخته ومتدرجا عادات وامیدهائی بوجود آورده، ازمیان نرود وازاینرو قبل‌ازهمه چیز لازم است که مشکلات اجتماعی را بامتانت وآرامش ومخصوصا بدون تبلیغات وسروصدا حل کنیم. زیراهیچ چیز برای توسعه اقتصادی خطرناکتر ازآن نیست که صاحبان سرمایه‌هادچار وحشت شوند ونسبت به‌آینده سرمایه‌گذاری خودنگران گردند. مشوق و عامل اصلی سرمایه‌گذاری وایجاد تاسیسات جدید اقتصادی، متاسفانه - خیرخواهی نیست وجز درموارد نادر نمیتواند باشد و یك صاحب سرمایه فقط بامید برداشت نفع است که سرمایه خودرابرای احداث یك مزرعه تازه و یا یك کارخانه جدید وفراهم آوردن محصولات جدید بکار میاندازد واگر این سرمایه‌گذاران هرچند یکبار درمعرض تغییر مقررات مختلف اقتصادی از قبیل تغییر قوانین مالیاتی قرار گیرند ویابطرق مختلف دچار وحشت گردند نمیتوان انتظار داشت که دیگران سرمایه‌های خودرا درچنین محیطی بکار اندازند وازاینرو کمال لزوم رادارد که قبل ازدست‌زدن بهراقدامی از این‌قبیل، قبلا مطالعات کامل درباره نحوهٔ اجرا وامکان اجرا ونتایج آن بعمل آوریم ودر صورتی که این مطالعات نتیجه کاملا مثبت بدست‌داد دست باقدام بزنیم. بقیه این بحث درشماره آینده.

مهدی بهرمند

شرکتهای تعاونی

من ازوراه نهضت تعاونی درخدمت جامعه آمده‌ام بهشتی که آئین دموکراسی آموختم وتجارت خودرا مرهون آن میدانم .من صمیمانه معتقدم که پیشروان راچدیل ومتعاقبین آنها درانگلستان وسایر نقاط دنیا که موجباتی رافراهم آوردند که مرد وزن ازهر طبقه بسوی یك هدف مشترك همکاری کنند بزرگترین کمك رابه‌مردم نموده‌اند .درهیچ‌جابهتر ازسازمان های دموکراسی شرکتهای تعاونی نمیتوان درس مسئولیت نسبت بافراد اجتماع آموخت بخصوص مسئولیت درحفظ آزادی ودموکراسی .

ازلردالکساندر

***

یکی‌ازمشکلات

هرروز گروه بیشماری از زن ومرد، پیروجوان برای‌تهیه‌قسمتی‌ازاحتیاجات خود بفروشگاههای‌تعاونی ویافروشگاه هائی که‌بنام تعاونی فعالیت میکنند میروند وتوجه آنها بیشتر روی قیمت ومرغوبی وفراوانی اجناس است وکمتر اتفاق‌میافتد که‌لحظه‌ای‌درباره‌فروشگاهی که‌از آن خرید میکنند بیاندیشند .واز خودسئوال کنند که‌این تعاونی‌ها چه تفاوتی بافروشگاه‌های عادی دارند؟ اصول وفلسفه‌تاسیس‌این‌گونه‌فروشگاه هاچه بوده ؟ آیا فروشگاههای تعاونی باید ارزانتر بفروشند ؟ وآیا کسانیکه دراینگونه شرکتها باخرید یك‌سهم عضویت دارند چه وظائف وحقوقی دارند ؟ وبالاخره گروه دیگری ازمردم وقتی نام اینگونه شرکتها رامیشنوند تصوراتی درباره آن میکنند که‌اغلب صحیح نیست شاید یکی‌از عللی که موجب عدم پیشرفت وتوسعه اینگونه موسسات درشهرها ومراکز کارگری وروستائی کشور شده‌همین بی‌اطلاعی‌ها وتصورات غلط مردم باشد . زیرا تجربه ثابت کرده‌است که‌وقتی مردم نسبت بمسائلی که مربوط بزندگی آنهاست باوجود آزادی دلسردی و عدم تمایل نشان میدهند نمیتواند هیچ موجبی جزعدم آگاهی آنها داشته‌باشد. والا دلیلی ندارد که نهضت تعاونی در کشور ماتوسعه نیابد ومردم باهوش این سرزمین ازآن استقبال ننمایند و مانند مردم کشورهای دیگر ازمزایای راه وروش جدید زندگی که‌امروز میلیونها مردم‌بآن‌معتقدشده‌اندبهره‌مند نگردند .

٦هزار ریال) جمع‌آوری‌نموده‌واجناسی مانند آرد گندم - شکر کره وشمع خریده ودر فروش باعضاء(شرکاء)خود گذاشتند .آنروز که ۲۱ دسامبر۱۸٤٤ بود افتتاح فروشگاه فقیرانه آنهامورد استهزاء قرار گرفت .زیرا قبل‌ازآنها نیز کارگران دیگر برای مبارزه با اجحاف‌فروشگاههائی‌تاسیس‌نموده‌بودند که بمدازمدتی ورشکست شده وازبین رفته بودند.

اما کارگران مزبور همت کردند ، فداکاری کردند یکی‌از آنها فاصله ۸ میلی راچدیل به منچسترراپیاده‌میرفت اجناس راروی دوش خود میگذاشت‌و بفروشگاه می‌آورد دیگری بدون‌تقاضای هیچگونه دستمزدی کارمیکرد وبااینکه از نیش خند حسودان و مخالفتهای معاندین برکنارنبودند توفیق یافتند و روزبروزکارآنها رونق یافت،صرف‌نظر ازفداکاری ووهمتی که‌دراجرای مقاصد خودبکار بردند مبتکر اصولی‌برای‌کسب وکار جدیدخود بودند که ،بعدها مورد قبول تمام مردم جهان گردید که‌امروز پایه واساسی تشکیل واداره اینگونه شرکتهاست . چندسال بعد صدای تعاون‌دیوارهای کهنه ومخروبه شهر راچدیل‌راشکافت،اول‌بدهات وشهرهای انگلستان وبعد بسایر نقاط اروپارفت وهمه مردم راه‌وروش جدیدراپسندیده وبرای حل مشکلات خود بکار بستند وامروزه که‌متجاوز ازیکصدسال از آن روز میگذرد یکصدوسی و دومیلیون خانواده موصل در۴۳کشور از اینگونه موسسات استفاده می‌نمایند .تادرهفته آینده درباره اصول وروش کار با خوانندگان صحبت خواهیم کرد .

مهندس منصور امامی

دستمزدکلیه‌کارگران افزایش پیدامیکند

باافزایش حداقل دستمزد دستمزد شش طبقه ازکارگران بالا میرود

رسیدگی به تعیین حداقل‌دستمزد کارگران ساده از طرف وزارت‌کار کماکان ادامه دارد واحتمال میرود آئین نامه جدیدی بادرنظر گرفتن وضع معیشت فعلی‌تدوین شود .

خبرنگار ما ضمن تماسی که با بعضی از مطلعین حاصل کرد.دراین زمینه اطلاع حاصل کردکه بطور کلی برای‌تعیین‌حداقل دستمز باید روشن شودکه یك کارگر ساده باعائله‌خود که بطور متوسط عبارت ازیك همسر ودوفرزند میباشد باچه دستمزد می‌تواندزندگی روزمره خود راادامه دهدوازحداقل مزایای‌زندگی برخوردار گردد.

وی توضیح داداصولا کارگران‌هم مانند سایرگروه‌های دیگر منجمله کارمندان دولت کمرتبه‌های مختلفی دارند سلسله مراتبی در شش رشته مختلف زالطی مینامیند که عبارت است از کارگر ساده - کارگردرجه ۳- کارگر درجه۲وکارگر درجه‌یك وبالاخره استادکار وکارگرمتخصص که درحال حاضر حداقل دستمزد یك‌کارگر ساده در تهران ۳٤ریال استاد کار ٦۸ریال است ودستمزد سایردرجات بین این‌دو نرخ است وکارگر متخصص مقداری بعنوان حق‌تخصیص بیش ازاستاد کار که حقوقش دو برابر کارگر ساده می‌باشد دریافت میکند.

ضمنا حداقل حقوق یك کارگر ساده درشهرهای مختلف توسط کمیسیونی طبق قانون با محاسبه حوائج ضروری یك‌کارگر ساده در روز تعیین‌میشودواین‌حوائج عبارتست‌از گوشت- نان - سبزی -وهمچنین لباس وهزینه‌های لازم برای نظافت- حمام - شستشو و هزینه‌های دیگر

این ارقام می‌بایستی در فروردین هرسال محاسبه وحداقل حقوق یك کارگر ساده برروی این مبناء تعیین شود که متاسفانه ظرف چندسال‌اخیر دراین مورد اقدام نشده

بنابراین باتعیین حداقل دستمزد یك‌کارگر ساده براساس آئین‌نامه جدید دستمزد کلیه کارگران‌طبقات مختلف تغییر خواهد یافت.

اراضی کویری‌بین‌زارعین تقسیم‌میشود

همراه نقشه‌برداران اراضی خالصه یك نماینده ازثبت اعزام میشود

امروز سخنگوی وزارت کشاورزی گفت در کمیسیون نقشه برداری از خالصجات تصمیم گرفته شده‌است که‌درمرحله اول برای شروع‌بکار از اراضی کویری‌بلامنازع‌درگرمسار نقشه برداری شده وسپس برای واگذاری آن بمردم اقدام شود .

همچنین قرار شده است که از سایر اراضی کویر وقراء بایر با توجه بپرونده ثبتی تعیین حدودشده وبین عده‌ای از زارعین تقسیم گردد. همراه هریك‌از اکیپ هـای نقشه برداری برای جلوگیری از هرگونه پیش آمدی که باعث تجاوز بحدود اراضی سایرین‌ودولت‌بشودیك‌کارمند ثبت وجود دارد که نقشه برداری وتقسیم اراضی باتوجه کامل بقوانین ثبت صورت گیرد .

انتظار در بازار پسته

بازار منتظر تعیین تکلیف پسته ترکیه است

بازار امروز تهران جریان عادی داشت، وضع قماش نخی بخصوص جنس روسی خوب است و سفارش های زیادی از شهرستانها میرسد و خرید بیرون‌بر ها که مستقیما از شهرستانها برای خرید بتهران‌می‌آیند نیز رونق دارد. قیمت قماش روسی بشرح زیر بود : چیت رقم ۳متری ۵ر۱۲ تا ۵ر۱۳ ریال چلوار متری ۱٦ تا ۲۸ ریال پاتیس متری ۱۹ تا ۲۷ ریال. بازار پسته ساکت است و هنوز صادرات به امریکا شروع نشده و در حقیقت تجار ایران منتظرند که وضع پسته ترکیه روشن شود زیرا فعلا پسته ترکیه بقیمت ارزان ببازار امریکا عرضه میشود و قیمت امریکا هم تنی ۱۰۰۰ دلار میباشد. آنچه مسلم است اینکه محصول ترکیه قادر بتامین‌احتیاجات امریکا نیست و پیش بینی میشود که تایکماه دیگر صدور پسته‌ایران شروع شود. قیمت پسته صادراتی کیلوئی ۷۰ تا ۷٤ ریال است. بازار کتیرا ساکت و قیمت آن در تنزل است. زیرا از هیچ نقطه سفارش خوبی برای کتیرا نمیرسد. مظنه کتیرا مفتولی و خرمنی بشرح زیر است کتیرا مفتولی نمره یك کیلوئی ٤۱۰ ریال نمره دو ۳٦۰ ریال‌نمره سه ۳۲۰ریال نمره‌چهار ۲۲۰ریال‌نمره پنج ۱٤۵ ریال نمره ۲٦ کیلوئی ۱٤۰ ریال نمره بیست و هفت ۱۲۰ ریال نمره ۲۸ کیلوئی ۹۸ ریال که وضع این رقم خرابتر از اقلام دیگر است. نمره پنجاه و پنج ۹۲ ریال نمره سی و یك ۸۳ ریال. بازار آنقوزه و زدو هم سست است زیرا صادرات آن کمتر شده. قیمت زدو در خارج پائین آمد ولی هنوز این تنزل در بازار تهران تاثیر نکرده مظنه فرانسه که امروز بتهران رسید ۷۵ فرانك خوب خرمشهر بود . قیمت تهران ۱۳ ریال است. مظنه آنقوزه هم جعبه‌ای ۱۹۰۰ ریال است که در حدود ۵۰ تا ۱۰۰ ریال تنزل دارد .

کارشناس سازمان خواربار جهانی در دشت مغان

چون روشن شده که بهترین نوع پنبه برای‌ایران کوکرس هاندردولت‌است لذا ازطرف سازمان خواربار جهانی یك کارشناس در امور پنبه بنام آقای دکتر داویر بایران فرستاده‌شده تادر ازدیاد این نوع پنبه‌در ایران با مامورین ایرانی همکاری کند .

تذکرات لازم

اخیرا درروزنامه اطلاعات وکیهان مطالب‌وخبرهائی راجع باقدامات صنف‌حمل‌ونقل ویاموسسات حمل‌ونقل درج می‌شود.

بدیهی است بطوراعم‌هرشخص‌یا موسسه‌ای که‌بجهتی ازجهات در این کاراشتغال دارد جزءصنف حمل‌ونقل محسوب میشود ولی براساس اجرای آئین‌نامه هافعلاعناوین قانونی به‌شرح‌زیراست

۱- سندیکای صنف حمل‌ونقل وابسته به‌اطاق بازرگانی

۲- اتحادیه صنف‌مسافرین وابسته به‌اصناف شهرداری

۳-اتحادیه مالکین کامیونها وابسته به‌اصناف شهرداری

آنچه‌مسلم است ازطرف سندیکای صنف حمل‌ونقل وموسسات حمل ونقل که‌اعضاء این‌سندیکا هستند درمورد توزین کامیونها اظهار نظر واقدامی نشده استوباهیچیك ازادارات یاسازمانهای داخلی‌وخارجی وبین‌المللی تماسی گرفته نشده تاچه‌رسد به‌توافق مشروط یاغیرمشروط

فصل فارغ‌این تذکر آنستکه اتحادیه مالکین کامیونها البته به اقدام کارهائی که‌آنرا بمصلحت صنف‌خود می‌دانند موظف هستندولی بهتراست عناوین مخلوط نشدموتصریح نمایند که‌اقدامات در ایـــن موضوع منحصراًاز طرف اتحادیه مالکین کامیونها بعمل آمده‌است.

آ ۱۷٦٤۳ هیئت‌مدیره سندیکای صنف حمل ونقل

مژده بمالکین دهات واراضی

شرکت ساختمانی و مطالعاتی **آسال**

عده‌ای از مهندسین مجرب با سوابق ۲۰ ساله در امور آبیاری برای هر نوع کمك به مالکین محترم حاضرمیباشد.

این شرکت میتواند آنچه را که شما برای تعیین،سهمیه و حفر قنوات - حفر چاههای عمیق و انتخاب محل آنها - تقسیم اراضی و تهیه پروژه وشبکه آبیاری - نقشه‌برداری اراضی وغیره لازم داشته‌باشید در اسرع‌وقت انجام دهد مشورت در امـور آبیاری با این هیـئت بصرفه و صلاح شما میباشد .

شرکت آسال - خیابان ارباب جمشید تلفن ۳۹۷۵۰

۱-۳ آ- ۲۵٤٤٦

تشکیل شرکت حمل دریائی

سرمایه این شرکت ده میلیون ریال وبکار حمل ونقل دریائی ورودخانه‌ئی درایران وممالك مجاور میپردازد

شرکتهائیکه درظرف هفته اخیر در شهرستانها تشکیل شده عبارتست‌از شرکت ایرانی امور دریائی‌بامسئولیت محدود که بمنظور کلیه عملیات و کارهای مربوط به‌حمل و نقل دریائی و رودخانه‌ای درایران ودر خارجه مخصوصا درکشورهای مجاور خلیج فارس درخرمشهر تشکیل شده است سرمایه این شرکت ده میلیون ریال است ومدیریت شرکت بعهده آقایان آقای حاج حسین احمدزاده وفرانسوا- روزان نماینده شرکت ها رزا میباشد.

در شرکت بامسئولیت محدود خازن اصفهان آقای حسام‌الدین دولت آبادی باسرمایه یك میلیون و دویست و پنجاه هزار ریال بعده شرکاء اضافه گردید وهریك از شرکاءنیز سهمی بسرمایه افزودند در نتیجه سرمایه شرکت‌به‌مبلغ پنج میلیون ریال رسید.

دراستان‌پنجم شرکت با مسئولیت محدود گیتی منحل وآقای نصرت الله کدیور بسمت مدیر تصفیه شرکت تعیین گردید.

درمقابل شرکت بامسئولیت محدود کلف اجنسی کمپانی ایران‌لمیتد در خرمشهر سرمایه خودرا از مبلغ ۱٦٦۸۰۰۰۰ ریال به‌مبلغ سه میلیونو سیصد وشصت هزارریال افزایش‌داد

خرید برك سبزچای

سخنگوی وزارت گمرکات وانحصارات امروز گفت :کار خرید برك سبز چای در کارخانجات چایسازی گیلان هنوز ادامه داردودر ده روز گذشته مقدار ۱۸۹۸۱۹ کیلو برك‌سبز از نوع یك‌غنچه دوبرك ویك‌غنچه سه‌برك از کشاورزان چایکار شمال خریداری‌و بهای آن بمبلغ ۲۸۹۷۱۷۱ ریـال بصاحبان آن پرداخت شده است.

غرفه‌های‌غیر کشاورزی درنمایشگاه کشاورزی

براثر مبارزه شدید باآبله دردهات خراسان، تلفات آبله از۹۷ نفر به‌صفر رسیده است- پیشرفت ذوق وهنر در مناطق کشاورزی

درشماره‌های گذشته قسمت‌هائی از گزارشهای خبرنگار اعزامی اطلاعات به‌نمایشگاه نمونه کشاورزی خراسان بنظر خوانندگان رسید. اینك قسمت دیگری از گزارشهای وی :

در نمایشگاه نمونه کشاورزی خراسان بعضی از غرفه ها وجود داشت که تماشاچی از علت‌تاسیس آن سر درنمیآورد از قبیل غرفه فرهنگ و غرفه بهداشت و غرفه هواشناسی. این غرفه ها هریك بطرز زیبائی تزئین شده بود و بخصوص غرفه فرهنگ را جالب تزئین کرده بودند. اما توضیحات مسئولین‌غرفه ها نشان میداد که غرفه های مزبور با سایر غرفه هـا تجانس دارد و از آن جمله مسئول غرفه بهداشت گفت پایه همه این کار های‌کشاورزی بهداشت یعنی سلامتی زارع و کشت کار است. بهداشت اولین شرط پیشرفت و ترقی است و برای افزایش محصول بیشتر سلامتی‌لازم است و ما هم در این رشته یعنی تامین سلامت و بالابردن نیروی کار زراعت وظایفی بعهده داریم ودائما در ده و شهر مشغول راهنمائی هستیم، و از جمله باآبله، مبارزه شدیدی کرده‌ایم. کار ما در سال ۱۳۳۵ شروع شد. در سال ۱۳۳۵ در حدود ۵۹٦ مورد آبله درخراسان دیده شد که ۹۷ نفر تلفات داشت اما در سال ۱۳۳٦ بیماران آبله‌ای به ۱٦۱ مورد تقلیل یافت که‌تلفات آن ٤۵ نفر بود و در ٦ ماهه اول سال جاری خوشبختانه موفقیت بیشتری بدست آمد و تاکنون فقط ٤ مورد آبله دیده شد که تلفاتی هم نداشته‌است‌ما در هشت‌شهرسبزوار- کاشمر - قائن - گناباد - بیرجند - خواف - نیشابور - مشهد لوله‌کشی برای آب تصفیه شده نموده‌ایم و در قوچان چون حفر چاه عمیق ممکن نشد چاه تلمبه نصب‌کردیم. در دهات مختلف از قبیل سلطان آباد و تقی‌آباد و شیروان نیز نظیر همین اقدامات در جریان است همه این عملیات بهداشتی مستقیماًمتوجه کار زارعین و کمیت و کیفیت کشت و زرع میباشد هـوا شناسی هم وظایفی نظیر بهداشت برای افزایش محصول زارعین دارد و اداره هوا شناسی در شهر مشهد ایستگاه مجهزی تاسیس کرده که هر ساعت وضع هوا را به تهران گزارش میدهد و در سراسرخراسان در حدود ۳۰ نقطه هوا شناسی وجود دارد که گزارش هائی از وضع هوا تهیه میکنند و در آینده‌باتکمیل و تجهیز این ایستگاهها کمکهای لازمی در امر زراعت بعمل خواهد آورد. در غرفه فرهنگ کار های دستی زیبائی که بوسیله دانش آموزان مدارس مشهد و روستائیان مدارس دهات ساخته شده بود بمعرض تماشا گذارده شده بود این غرفه معرف ذوق و پیشرفت دانش آموزان وروستائی خراسان بود.

داستانی شنیدنی

این فروشگاه های تعاونی که‌امروز دربعضی ازشهرها ودهکده‌های کشور می‌بینید واحیاناً ازآن خرید کرده و میکنید داستانی جالب وشنیدنی دارد وآن داستان «مردان‌راچدیل»می‌باشد دریکی‌از گوشه‌های شهر راچدیل که درناحیه لانکشایر انگلستان واقـع است عمارتی کهنه وقدیمی دیده‌میشود که‌یکصد سال پیش اولین فروشگاه تعاونی بوده وامروز بصورت‌موزه‌ای درآمده‌است که هرروز عده‌ای از علاقمندان ودوستداران نهضت تعاونی که‌ازسراسر جهان بانگلستان میروند ازآن بازدید بعمل می‌آورند .درموزه مزبور اسناد واوراق ودفاتر وعکسهای ۲۸نفر کارگری که موجدنهضت‌تعاونی جهانی بوده‌اند نگهداری میشود .

این کارگران در عصروزمانی که کارگران انگلیسی حق حیاتی نداشتند. ودرروزهائیکه‌هرجا بعنوان‌اعتراض بکمی دستمزدوگرانی‌اجناس‌اجتماع مینمودند آنهارا متفرق می‌ساختند ودرلحظاتی که حق تشکیل اتحادیه واجتماعات نداشتند ازدستمزد کمی که‌هر هفته دریافت میداشتند ۲۸ لیره (درحدود

دفتر گمرکی پارك

وزارت گمرکات اطلاع میدهد از اول آبانماه علاوه بر دفترگمرکی گناوه دفتر گمرکی خارك نیز ازگمرك بندر دیلم منتزع وتابع اداره گمرك بوشهر شد . .

مناقصه‌ها ومزایده‌های دولتی

• وزارت صنایع ومعادن بهره‌برداری ازمعدن سنك گچ پشم دامغان تـا ۲۰ر۸ر۱۳۳۷

• وزارت صنایع ومعادن‌بهره‌برداری از معدن سنك گچ پشم دامغان تـا ۲۰ر۸ر۱۳۳۷

• راه‌آهن دولتی ایران خرید ۲۱ تن لوله‌گالوانیزه مختلف تا۲۷ر۸ر۳۷

آگهی دعوت صاحبان سهام

مجمع عمومی عادی سالیانه شرکت سهامی جهان موتور درتاریخ سه‌شنبه ۲۰ر۸ر۳۷ ساعت شش بعدازظهـر درمحـل‌شرکت واقع در خیابان امیرکبیر تشکیل میگردد

دستور جلسه بقرارزیر است.

۱-استماع گزارش عملیات شرکت ازطرف هیئت مدیره وبازرسان

۲-تصویب بیلان وبودجه شرکت

۳- اجازه تقسیم سود بین صاحبان سهام

٤-شور ومطالعه نسبت به برخی مواد اساسنامه ودرصورت‌لزوم اصلاح آنها.

ازآقایان صاحبان سهام تمنی داردمطابق‌اساسنامه عین سهام خود رایاتصدیقی ازبانك که حاکی از بودن سهام آنها در آنجا باشد بدفتر شرکت مراجعه وورقه ورودیه تحصیل نمایند.

آ-۱۷٦۰۹ شرکت سهامی جهان‌موتور

بنفورد

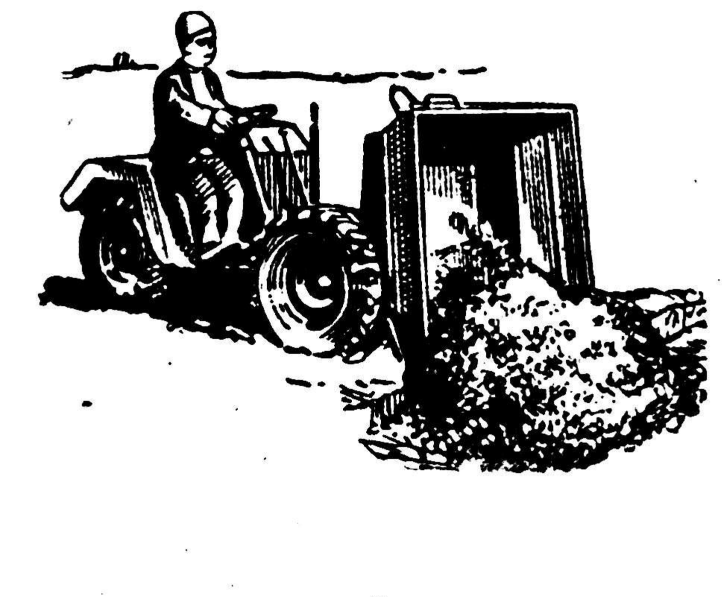

آقایان مقاطعه‌کاران - معدن‌داران - مالکین وکشاورزان وفروشندگان مصالح ساختمانی

BENFORD Diesel Dumpers

دامپر بنفورد: باصرفه‌ترین وسیله‌حمل‌ونقل بارهای‌سنگین‌وپرحجم در دهات کارگاههای ساختمانی - کارخانجات ومعادن است .

دامپربنفورد: دارای موتور دیزلی معروف‌انگلیسی‌پتر(Petter) میباشدکه در تمام مدت‌روز کمتر از پنج‌ریال گازوئیل مصرف‌مینماید وباهوا خنك میشود .

دامپربنفورد: رانندهٔ مخصوص لازم‌ندارد وهمان‌کارگری که‌آنرا پر میکند میتواند آنرا براند .

دامپربنفورد: بسیارساده‌ساخته‌شده‌ودرزمینهای گل‌وشل‌وناهموار براحتی حرکت میکند .

ظرفیت: ۷۵۰کیلو - ۱۱۵۰کیلو - ۱۵۰۰ کیلو

BENFORD

برای‌کسب اطلاعات بیشتر به‌نمایندگی انحصاری بنفورد خیابان شاهرضا مقابل لاله‌زارنو ساختمان قندهاری تلفن ٦۹۳۵۰ مراجعه فرمائید .

فروش نقد واقساط

آ-۲٦۵۰۸

بُهلر

خیابان خیام- شمال پارك‌شهر
تلفن ۲۸۱۸۳ - ۵۱٤۸۰

شرکت سهامی خشکه و فولادهای صنعتی - تهران

۱-۳ آ-۲۵۹۲٦

درخانه ابدی سردار بزرگ ایران

پولهائی‌که بابت ساختمان آرامگاه نادر دریافت‌گردیده باینطریق مصرف‌شده‌ومیشود

سه‌نفر ازسربازان نادر نیزکناراسب اوخواهند ایستاد

انجمن آثار ملی‌گزارشی درباره آرامگاه ومجسمه نادرشاه افشار ونحوه مصرف پولهائی‌که ازاین بابت دریافت گردیده تهیه‌کرده است‌که دراینجابرای‌اطلاع علاقمندان درج میشود.

ازسه سال پیش برای ساختمان آرامگاه مناسبی که‌فراخور مقام‌شهریار عظیم الشان ایران نادرشاه افشارباشد وتهیه مجسمه بزرك آن پادشاه توانا ازطرف اعلیحضرت همایون‌شاهنشاهی عنایت خاصی مبذول گشته او امر مطاع مبارك بعهده هیئت محترم‌دولت ومقامات مختلف درمراحل گوناگون برای انجام هرقسمت ازاین خدمت سترك ملی وتامین اعتبارات آن‌شرف صدور یافت که‌تاکنون قسمت عمده آنها بمرحله‌اجرا درآمده و اعتباراتی جهت این امرملی منظور گشته و منویات علاقه‌مندان تاحد زیادی تامین شده‌است .

انجمن آثار ملی که‌افتخار تصدی و اقدام بساختمان آرامگاه شهریار بزرك مزبور راداردومانند آرامگاههای بزرگان دیگر ایران چون فردوسی و شیخ الرئیس ابن سینا وحافظ وسعدی دراین باره نیز اقدام نموده است اینك که کاربنای اصلی آرامگاه‌نزدیك باتمام است مناسب دانست توضیحات مربوط به موضوع آرامگاه نادر شاه را در اختیارآن جریده شریفه بگذاردتا خوانندگان محترم وسایر علاقه‌مندان باین امر ملی که نماینده قدرشناسی شاهنشاه محبوب وملت ودولت ایران ازیکی ازبزرگترین نوابغ تاریخ چند هزار ساله کشور واحیاء کننده این مرز وبوم است ازکم وکیف‌جریان کار و درجه علاقه‌مندی وتوجه مردم ایران و مقامات مربوط اطلاع کافی بدست آورند .

۱ـ بنای سابق آرامگاه نادرشاه را بطور قطع قاطبه اهالی محترم وزوار و واردین مشهد ملاحظه کرده بودند که در سالهای اخیر محل غیر مناسب و مرطوب دبستان محقری بود وهرشخص علاقه مند بافتخارات ایرانرا دچار تاثر میساخت و بهیچوجه شایسته مقام شخصیت بزرگی چون نادر نبود که حق حیات و استقلال‌نسبت به ملت وکشور ایران دارد ودیر یا زود می‌باید بنائی فراخورشان این نابغه عظیم الشان احداث میگشت .

پس‌از اینکه اداره اوقاف خراسان توانست موقوفه دهشك مربوط بآرامگاه نادر رابراثر محاکمات و مجاهدتهای چندین ساله بدست آورد برای تهیه نقشه مناسبی جهت آرامگاه مزبور بانجمن آثار ملی مراجعه نمود و موضوع مورد توجه‌مخصوص‌قرارگرفت ومقرر گردید ترتیب احداث آرامگاه مناسب باعظمت‌مقام‌ونبوغ‌نظامی‌نادرشاه باهمکاری ومعاضدت مقامات‌مربوطه‌داده شود ومجسمه سواره آن شهریار نیز تهیه ودر آرامگاه‌نصب‌گردد. بررسیهای اولیه توسط استاد ابوالحسن صدیقی هنرمند شهیر مجسمه ساز و آقای مهندس سیحون‌که‌آرامگاه ابن‌سینا از جمله کارهای ایشانست بعمل آمد و نقشه بناو طرح مجسمه باتوجه‌بجهات مختلف کارتهیه شد ودرشورای فنی استادان دانشکده هنرهای زیبا مورد بررسی قرارگرفت وپس‌از تصویب و تائید استادان فن اوامر ملوکانه برای اجرای آن بانجمن ابلاغ گردید .

۲ ـ برای تامین اعتبار لازم کمیسیونی مرکب از نیابت تولیت وقت آستانقدس رضوی و هیئت مدیره انجمن آثارملی‌وجناب آقای موید ثابتی سناتور محترم خراسان و نمایندگان وزارت جنگ وفرهنگ و مدیر کل اوقاف و باستانشناسی تشکیل گردید و باتوجه بمیزان هزینه که برای اینکار پیش بینی شده بود سهم مقامات مختلف در ابتدای امر بشرح زیر معین گشت:

آستانقدس رضوی ۳٫۰۰۰٫۰۰۰ ریال
وزارت جنگ ۵٫۰۰۰٫۰۰۰ ریال
وزارت فرهنگ ۶٫۰۰۰٫۰۰۰ ریال
انجمن آثار ملی ایران ۵٫۰۰۰٫۰۰۰ ریال استانداری و انجمن آثارملی‌خراسان ۶٫۰۰۰٫۰۰۰ ریال شهرداری مشهد ۴٫۵۰۰٫۰۰۰ ریال

۳ـ پس ازاین مقدمات اوامر مربوط به انجام آن برای تامین اعتبار سهم هر یك از مقامات فوق ابلاغ و ساختمان آرامگاه بمناقصه گذارده شد و شرکت کا. ژ . ت برنده آن گردید و از تاریخ آذرماه ۱۳۳۵ شروع بکار نمود و چون در نتیجه خاکبرداری و آزمایشهای دقیق زمین محل آرامگاه معلوم‌گشت که اجرای نقشه مورد نظر در آن محل بعلت سستی خاك مواجه با اشکالاتی بوده باعث ایجاد شکستها و فرو نشستن بنا در آینده خواهد گردید (همان اشکالی که در آرامگاه فردوسی از سالیان دراز مورد ابتلا بوده باعث خسارتهای فراوان و مزاحمت دائم متصدیان و صرف اعتبارات هنگفت گشته هنوز هم راه حل قطعی پیدا نشده است) لذا طبق نظر مهندسین احداث یك طبقه ضخیم بتن مسلح (رادیه‌ژنرال) در کف زیرین تمام زمین آرامگاه و مجسمه ضروری شناخته شد و همین امر مبلغ شش میلیون ریال هزینه اضافی ایجاد نمود دستور لازم توسط جناب آقای دکتر اقبال نخست وزیر مبنی برافزایش یك میلیون ریال به سهم هریك از مقامات سابق‌الذکر (غیر ازشهرداری مشهد) صادر گشت و انجمن در اجرای این امر ملی اقدامات و مجاهدتهای خود را ادامه داد و از هر کوششی برا ی‌خدمت مزبور فرو گذار ننمود و از محل سهمیه مربوط به خود (شش میلیون ریال) امر ساختمانرا آغاز کرد .

۴ ـ باتوجه باینکه مقامات سابق‌الذکر برای‌تامین سهم خود میتوانستند هر کدام از بودجه های مربوط خویش استفاده کنند وتنها استانداری و انجمن آثار ملی‌خراسان بود که درآمد معینی نداشت بنابر ابتکار انجمن مزبور و اداره فرهنگ خراسان بلیط های اعانه جهت توزیع بین دانش آموزان درخراسان تهیه و مبلغ قابل ذکری از طریق دبیرستانها و دبستانهای آن استان جمع آوری شد و طبق پیشنهاد انجمن آثار ملی ایران بمنظورتامین مبلغ بیشتری از سهمیه انجمن آثار ملی خراسان و در عین حال امکان شرکت دانش آموزان‌وعموم‌ملت ایران مقرر گردید بلیط های اعانه مزبور بسایر استانها وشهرستانها نیزارسال‌گردد وازطریق استانداریها و ادارات فرهنك و شهرداریها و فرمانداریها وبخشداریها و مقامات مختلف دیگر در نقاط مختلف‌ایران توزیع شده کلیهٔ وجوهی‌که از این بابت جمع‌آوری میگردد بحساب‌شماره ۱۴۸۰۰ بانك ملی مشهد بنام‌انجمن آثار ملی خراسان گذارده شود و چون مبلغ کافی ازاین جهت هم‌فراهم نیامد انجمن آثارملی در مرکزعلاوه بر مکاتبه و تعقیب موضوع از طریق وزارت کشور واستانداریها ومقامات دیگر با وزارت جنك وستاد بزرك ارتشتاران نیز مذاکره نمود وباطبع جزوات مخصوص مقداری از بلیط های سابق‌الذکر توسط‌مقامات‌لشگری بین واحدهای مختلف ارتش توزیع گشت و مبلغی‌هم ازاین بابت‌برای انجمن آثار ملی خراسان فراهم آمد که مجموع مبالغ واصله را ضمن‌سایر ارقام وصولی درسطورآینده توضیح خواهد داد .

۵ـ علاوه برمراتب بالا نظربااینکه برای تهیه مجسمه نادرشاه پس از مطالعهٔ کامل واعزام استاد صدیقی بایتالیا جهت برآورد مجسمه‌مناسب چنین نتیجه گرفته شد که تهیه مجسمه سوار نادر به‌تنهائی چندان مناسب نیست وگروپ مجسمه‌مشتمل بر پیکر سواره شهریار مزبور با سه نفر از سربازان او بحالات‌مختلف که پیاده کنار اسب او قرار داشته باشند بهتر با نظر متخصصین فن وعلاقمندان برعایت مقام واقعی نادر ووضع آرامگاه تطبیق‌مینماید وباوجود اینکه تهیه مجسمه درایتالیا در عین حال که بعلت وجود کارخانه های مجهز بصورت صحیحتر و دقیقتر عملی بود واز نظایرآن در ایران ارزانتر هم تمام میشد بهای آن از آنچه در آغاز امر برای مجسمه منفرد نادرشاه پیش‌بینی شده بود فزونی زیادی می‌یافت وبعلاوه احداث بنای مناسب جهت کارد احترام مخصوص که دائما در آرامگاه مستقر باشند وهمچنین تهیه چاپ نشریه جامعی که در موقع افتتاح‌آرامگاه منتشرگردد وساختمان گلخانه ومحل سکونت سرایدار وبوفه مخصوص‌هم ضرورت داشت لذا تامین درآمدهای دیگری لزوم پیدا کردو برطبق تصویبنامه شماره ۱۹۷۷۷ ـ ۱۴٫۹٫۳۶ هیئت محترم دولت مقرر شد از اول دیماه ۱۳۳۶ تا مدت دوسال ازمسافرین‌راه آهن تهران به مشهد و بالعکس از مسافرین درجه اول هر نفر ۳۰ ریال واز درجه دوم هر نفر ۲۰ ریال واز درجه سوم هر نفر ۱۰ ریال بابت کمك به آرامگاه نادرشاه دریافت گردد ووجوه حاصله ازاین بابت نیز از طرف حسابداری بنگاه راه آهن دولتی ایران طبق رسیدها و حواله های رسمی بحساب شمارهٔ ۱۳۶۲۰ بانك ملی مرکز بنام انجمن آثار ملی ایران ریخته میشود .

۷ـ با ذکر توضیحات بالا آنچه تا تاریخ ۲۲ مهر ماه ۱۳۳۷ که (این مشروحه نوشته میشود) از بابت محلهای مختلف فوق الذکر بانجمن آثار ملی ایران پرداخت‌گردیده‌است بشرح زیر میباشد :

۱ـ بابت سهمیه آستانقدس رضوی صفر
۲ـ بابت سهمیه وزارت جنك تمام مبلغ ۶/۰۰۰/۰۰۰ ریال
۳ـ بابت سهمیه وزارت فرهنك ۳/۵۰۰/۰۰۰ ریال
۴ـ بابت سهمیه استانداری وانجمن آثار ملی خراسان با استفاده از بلیط های اعانه توسط اداره فرهنك و مقامات کشوری وارتش در تمام نقاط کشور طبق حواله های واصله از مشهد ۲/۴۰۰/۰۰۰ ریال
۵ـ بابت در آمد واصل از بلیط های راه‌آهن ۵/۱۷۰/۸۷۸ ریال
۶ـ بابت‌سهمیه‌شهرداری‌مشهدصفر
۷ـ از محل در آمد اوقاف آرامگاه نادر توسط اداره کل اوقاف ۳۰۰/۰۰۰
مجموع در آمد های بالا ۱۷/۳۷۰/۸۷۸ ریال

در قبال دریافت مبلغ با لاآنچه‌تاکنون از طرف انجمن آثار ملی تا همان تاریخ(۲۲ مهر ماه ۱۳۳۷) پرداخت گردیده است بشرح زیر میباشد .

بشرکت مقاطعه کار (کا.ژ ت) ۳۱ـ۳۹۴/۳۸۷/۲۴ریال
بابت قسط اول تهیه کروپ نادرشاه و حق‌الزحمه استاد مجسمه ساز ۱/۵۸۷/۷۶۷ریال
بابت تهیه نقشه‌و حق‌الزحمه‌مهندسین ۱ـ۹۱۹/۰۸۸ریال
بابت حقوق و حق‌الزحمه متصدیان امرونظارت در ساختمان و هزینه های متفرقه ۵ـ۴۰۰/۷۳۶ریال
مجموع هزینه های بالا ۲۷٫۲۹۴/۹۸۵/۹۱ ریال

۸ـدر مقابل هزینه های فوق‌همانطور که از نظر بازدید کنندگان میگذرد‌بنای آرامگاه و پایه مجسمه از سنگهای گرانیت که قسمتهای زیادی از آن بصورت تخته سنگهای بزرك و یك پارچه نصب گردیده است ساخته شده محل آرامگاه و سالن موزه و برج پایه مجسمه و مستحدثات دیگر را در بر دارد واین قسمت از بنای اصلی‌در شرف اتمام بوده تصور می رود منتها تا سه ماه دیگر خاتمه‌پیدا کند و برای ترتیب محوطه آرامگاه و نرده اطراف آن که طبق قرار اولیه بایستی از سهمیه آستانقدس‌رضوی و شهرداری مشهد برای آن استفاده گردد هنوز اقدامی نشده است .

۹ـ در مورد ساخت مجسمه کروپ نادر شاه سال گذشته استادابوالحسن صدیقی بایتالیا عزیمت نموده مشغول تهیه ماکت آن شده‌اند وبا مشورت و همکاری سفارت کبرای شاهنشاهی در ایتالیا قرار داد ساختن مجسمه‌هارا باکارخانه معروف برونی که تخصص وسابقه فراوان در تهیه نظائر این مجسمه‌هارا دارد منعقد نموده‌اند وبمحض‌اینکه‌استادابوالحسن صدیقی تهیه ماکت مجسمه رابپایان رسانیده آنرا بکارخانه برونی‌تسلیم کنند شروع بریختن آن خواهند نمود.

این بود گزارش اجمالی کارآرامگاه ومجسمه نادر شاه افشار که امیدوار است در قبال‌ملت ایران وکلیه‌علاقه‌مندان اطلاعات لازم را در برداشته باشد وبطوریکه ملاحظه میشود‌آرامگاه نادرشاه در شهر مشهد باوجوه‌واصل از محلهای مختلف ملی ودولتی‌دیگر تاکنون بدین پایه رسیده است ضمنا انجمن آثار ملی هم برای انجام منویات مقدسی که در این اقدام خطیر ملی هست وبه پاس حرمت تعهد وامضای خود ناچار شده است علاوه بر شش ملیون ریال سهم خود تا این تاریخ چهار میلیون ریال‌دیگر بپردازد ووجوهی‌که‌از محل صدی پنج بلیطهای بخت آزمائی ملی وکمك از بودجه دولتی برای انجام وظائف

بقیه درصفحه دوازدهم

سیلوانیا SILVANIA

طبق آمار مصرف فلور سنت سیلوانیا در جهان از هرلامپ دیگری بیشتراست

لامپ فلورسنت سیلوانیا زودتر از هرلامپ روشن و از حیث دوام وکمی مصرف برق بی‌نظیراست

درصورتی که باترانسفورماتور واستارتر سیلوانیا روشن گردد ۷۵۰۰ ساعت دوام میکند

دوچرخه

رویال دربی

استحکام، سرعت، زیبائی بی‌نظیر

ساخت انگلستان

نماینده انحصاری در ایران

رحیم ظهراب پور خرمشهر

۱ـ۱۰ آ ـ ۲۵۶۸۸

گودیر

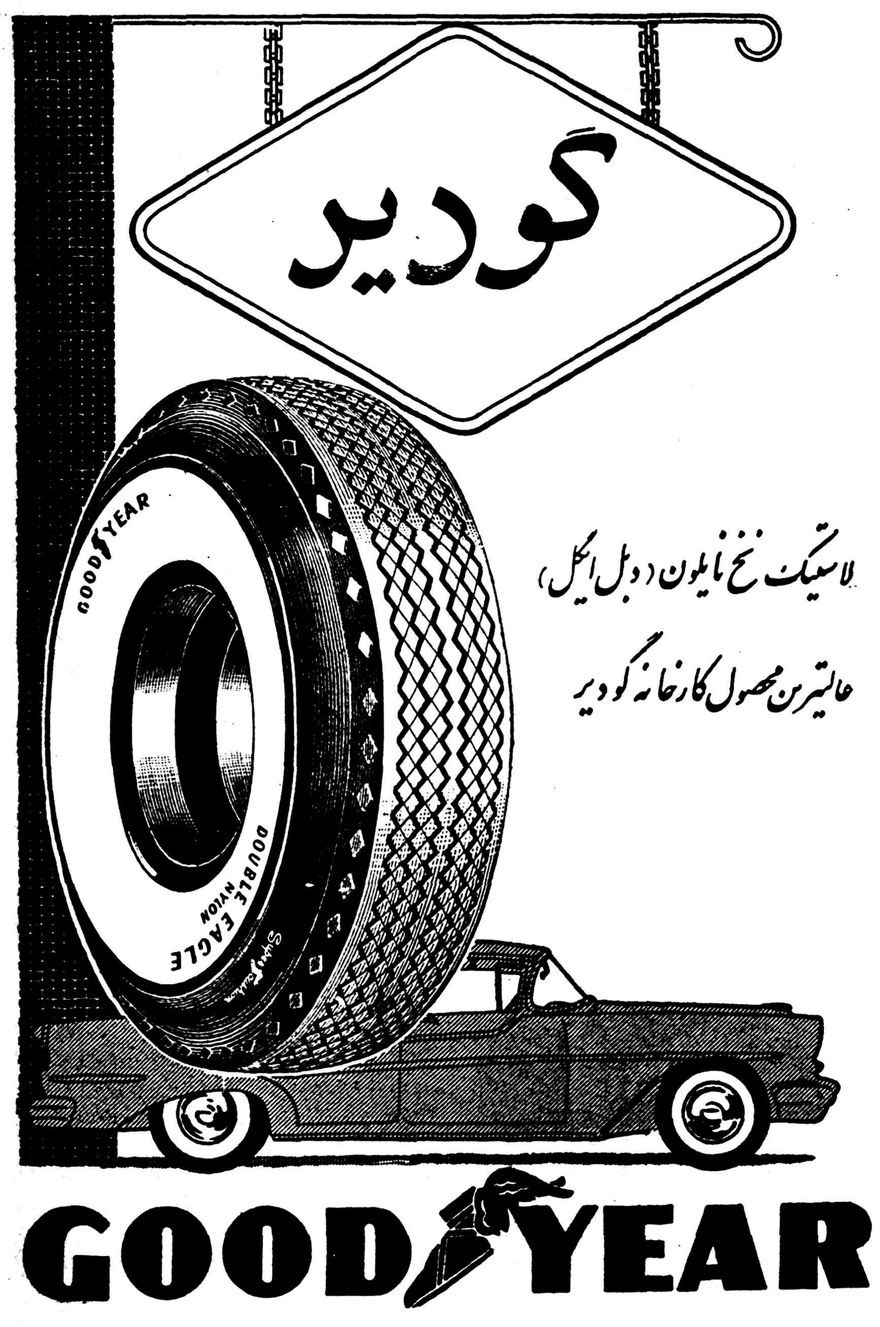

لاستیک نخ نایلون (دبل ایگل)

عالیترین محصول کارخانه گودیر

GOODYEAR

برتولی

روغن زیتونی که بیش از تمام مارکهای اروپا وامریکا مصرف وموفق باخذ مدال طلا وعالیترین نشان بین‌المللی گردیده است .

در نمایشگاه ایتالیا از غرفه باشکوه

روغن زیتون برتولی دیدن کنید .

مغازه‌ها وتجارتخانه‌ها وبنگاههای معظم ایران فقط ازصندوق‌نسوز هرکول استفاده‌میکنند

زیرا صندوق نسوز هرکول شهرت جهانی دارد

صندوق نسوز هرکول دارای مشخصات ذیل میباشد:

۱ـ قفل‌های سویچی Elzitt (الزیت)
۲ـ رنك نسوز
۳ـ درب آن بااسلوب دقیق مهندسی ساخته شده که هوا درداخل آن نفوذ نکند.
۴ـ بوزن‌های مختلف از ۱۰۰ کیلو تا۱۰۰۰کیلو
۵ـ قیمت ثابت کیلوئی ۲۰ ریال.

بازار بزرك سرای اردیبهشت تجارتخانه هوشنك و حسین مظفریان.

از شهرستانها نماینده معتبر میپذیریم.

آ ـ ۲۶۵۵۶

(تبلیغات وگا)

کم مصرف : پرحرارت

VALOR

والور

بخاری شعله آبی مدل جدید ساخت انگلستان

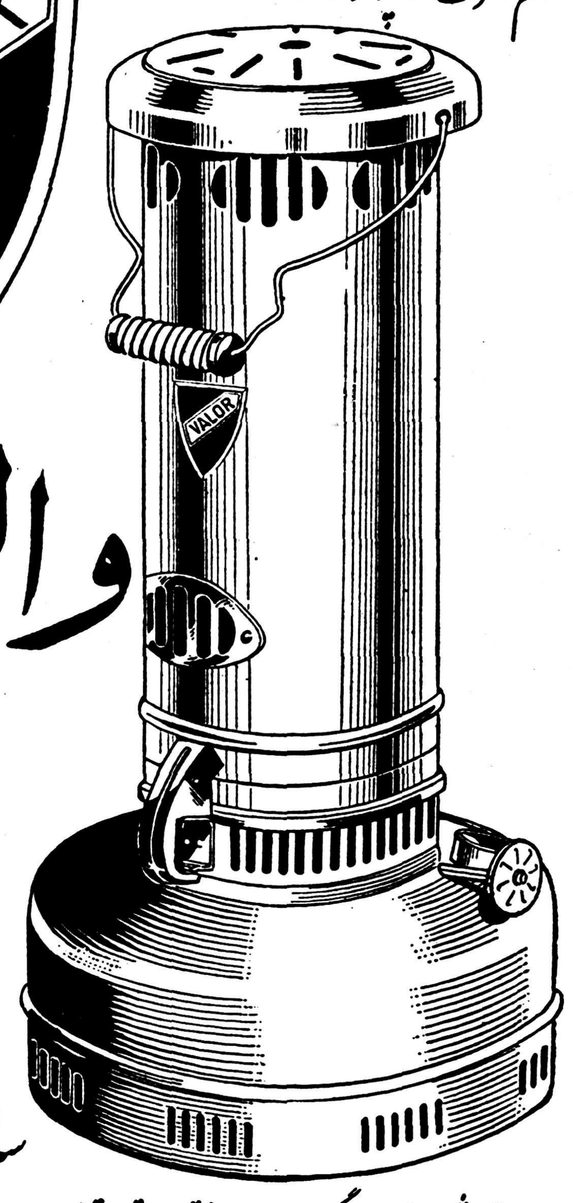

عمده‌فروشی بازار بزرگ سرای فوقت تجارتخانه ناصر خاتمی ـ تلفن ۲۴۰۸۰

نماینده انحصاری درایران : شرکت نبی عبدالصمد خویلو خیابان سعدی تلفن ۳۸۸۴۹

در دومین قرعه کشی بزرگ اموی آبی شرکت فرمائید

اموی آبی ۶۵ جایزه مشاز هدیه می کند

بلیط مخصوص را ازفروشندگان اموی آبی دریافت فرمائید

بقیه ازصفحه یازدهم

اصلی وطبیعی انجمن از قبیل تعمیر واحیاء آثار تاریخی دور افتاده کشور که بعلت عدم اعتبار ووجود تشریفات مالی واداری تاکنون اداره کل باستان شناسی نتوانسته است سرو صورتی بآنها بدهد وتهیه عکسها ونشریات واقدامات دیگر در اختیار انجمن است به جبران عدم وصول بعضی ازسهمیه های فوق در راه پیشرفت کار آرامگاه نادر بمصرف برسد .

بیمورد نمیداند برای اطلاع بیشتر خوانندگان گرام مراتب زیر را هم به توضیحات بالا بیفزاید.

بمنظور تعمیر ابنیه تاریخی دور افتاده خراسان وکمك باصلاحات آرامگاه فردوسی مبلغ پانصد هزار ریال از اعتبارات انجمن آثارملی در اختیار اداره فرهنگ مشهد گذارده شده است وآقای علمی مدیرابنیه تاریخی که بدستور وزارت فرهنگ برای همکاری باداره فرهنگ جهت پیشرفت بهتر

درخانه ابدی سردار بزرك ایران

تعمیرات ابنیه تاریخی بخراسان عزیمت نموده‌اند ضمن انجام ماموریت خود اخیرا بکلات نادری رفته برای نخستین بار پس از دوران نادرشاه درتعمیر باقیمانده آثار دوران آن شهریار اقدام نموده‌اندودر صورتیکه وضع مالی انجمن باسامحات مقامات مربوط اجازه دهد همین اقدام برای آثار دیگر از قبیل رباط شرف ومقبره بابا لقمان ومیل رادکان وغیره باید انجام گردد .

همچنین مبلغ پانصد وپنجاه هزار ریال برای خرید موتور برق وموتور پمپ ولوله واحتیاجات دیگر تامین آب وبرق آرامگاه فردوسی ازاعتبارات انجمن آثار ملی پرداخت گردیده آقای سمندر متخصص امور فنی برق ومکانیك باستانشناسی باسامحات اداره فرهنگ مشهد وهمکاری آقای علمی ساختمان محل موتور وحفر چاه وسایر کارهای مربوط را انجام داده‌اند و طبق تلگرام واصل موتور آب وبرق اخیرا مشغول کارشده است .

بدین ترتیب علاوه برآنچه برای آرامگاه ومجسمه نادرشاه پرداخته شده است مبلغ یك میلیون وپنجاه هزار ریال دیگر هم در راه بهبود وضع آثار تاریخی خراسان از طرف انجمن آثار ملی پرداخت گردیده است .

همچنین از طرف انجمن آثار ملی برای احداث بنای مجلل وشایسته جهت آرامگاه حکیم عمر خیام وایجاد بولوار بین باغ امامزاده محمد محروق (محل آرامگاه خیام) وآرامگاه شیخ فریدالدین عطار واصلاح وکاشیکاری آرامگاه عطار وترتیب آرامگاه مناسب برای استاد هنرمند فقید کمال‌الملك طرح آبرومندی ریخته شده است که پس از وصول سهمیه‌های عقب افتاده ادامه یافته درآمد راه آهن وکمك دولت بامساعدت واستعانت مردان خیر وعالی همت نیز اطمینان باجرای طرح مزبوردارد وامید موفقیت کامل میرود .

رئیس هیت مدیره
سپهبد آق اولی
رئیس هیئت موسسین
حسین علاء

بقیه از صفحه اول

خانواده‌هائیکه درانتظار شناختن پرنسس بوده‌اند توجه نمایند. هرخانواده از کوچك وبزرك هرساله احتیاج بلباس های بافتنی دارند ومقدار زیادی از بودجه هر خانواده‌صرف خرید لباسهای بافتنی میشود وچه بسا که لباس‌دلخواه‌خود را نیز نمی‌توانند تهیه کنند. اختراع ماشین دستبافت قدم بزرگی درراه حل این مشکل برداشته است ومخصوصا کارخانه وهاك اطریش بااختراع پرنسس که آخرین وکامل‌ترین نوع ماشین دستبافت است خدمت بزرگی بخانواده‌ها انجام داده است. ماشین پرنسس بقدری راحت وساده‌است که حتی یك کودك هفت ساله‌نیز می‌تواندهرنوع لباس‌بافتنی راباآن ببافد. برای مشاهده این شاهکار صنعت به‌آدرس نمایندگی مراجعه فرمائید .

تجارتخانه علیمرادی گوشه سبزه میدان
تلفن ۲۲۴۷۶ (زهره)

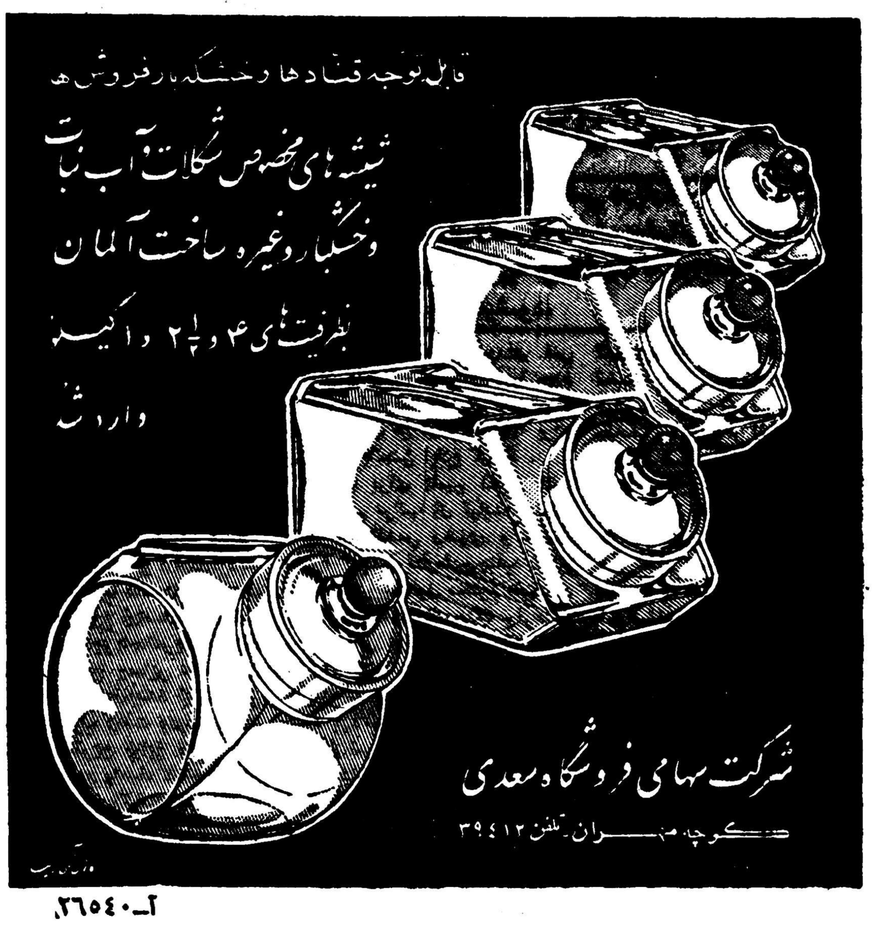

آ-۲۶۵۴۰

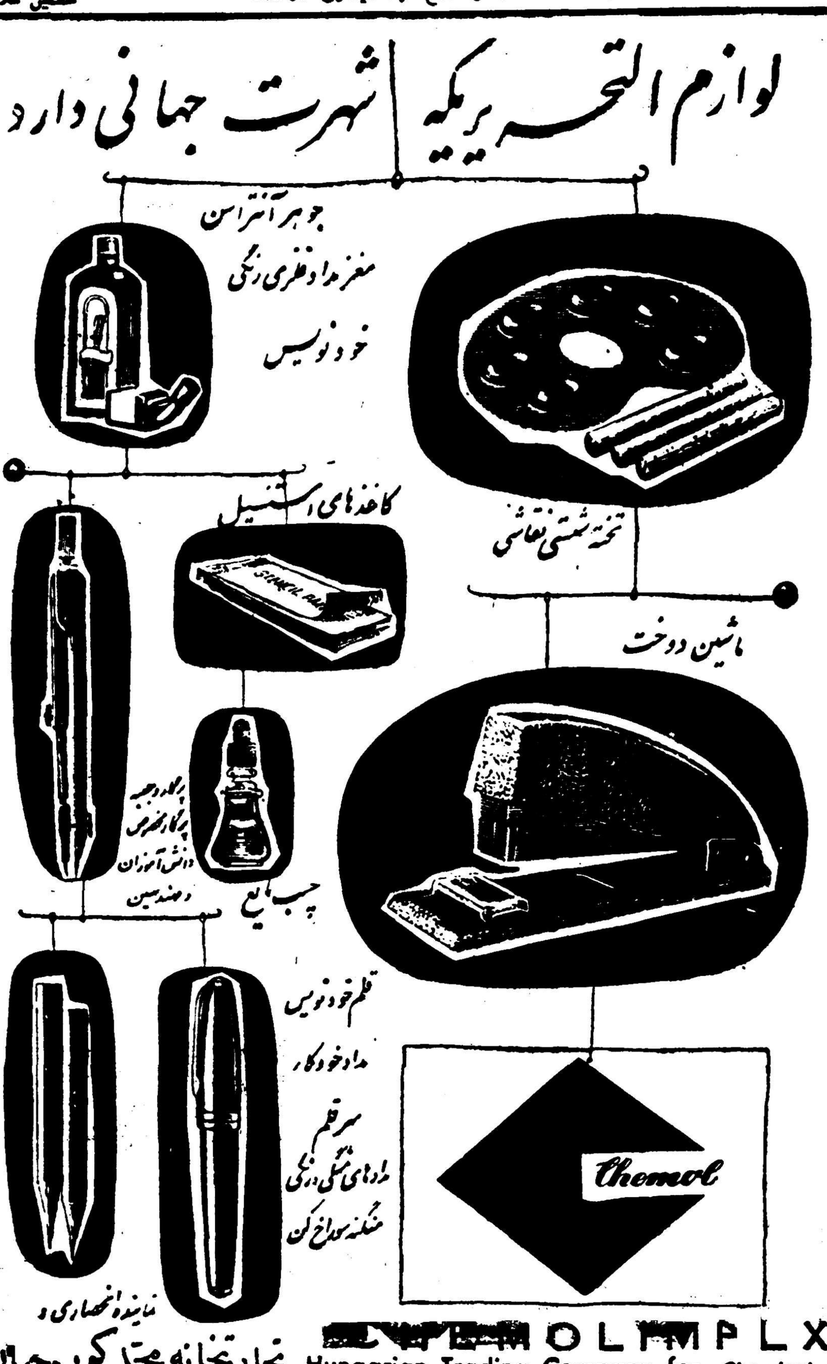

کارخانه اسفالت میلارز

۵ تن و۱۲ تن
یکدستگاه موجود وحاضر بتحویل
تهران اروپ - میدان فردوسی
۱-۵ آ-۲۵۰۲۰

قابل توجه

کارخانه صندوق نسوز خرم

توانسته است بانصب ماشین آلات جدید درقیمت فرآورده‌های خود تخفیف کلی بدهد

برای مشاهده مصنوعات جدید کارخانه خرم به فروشگاه صندوق نسوز خرم خیابان فردوسی شمالی مراجعه فرمائید تلفن ۳۸۶۴۴
۱-۱۰ آ-۲۵۲۲۰

آگهی معالجه مجانی حیوانات بیمار

کلینیك دانشکده دامپزشکی واقع درخیابان کاخ شمالی همه‌روزه غیراز ایام تعطیل وپنجشنبه‌ها از ساعت ۸ تا۱۱صبح واز ساعت۵ر۱۴تا ۱۷بعدازظهر باز وبرای پذیرائی حیوانات بیمار آماده میباشد.
کلیه معاینات وعملیات جراحی مجانا صورت میگیرد .
۱-۳ آ-۲۶۳۶۰

تجدید انتخابات یوسف آباد غربی

براثر وصول اعتراض نسبت بانتخابات انجمن محلی یوسف‌آباد غربی . منتخبین باکثریت آراء مستعفی و تجدید انتخابات را لازم دانستند . لذاخواهشمنداست جهت انتخاب اعضای انجمن روز جمعه ۹آبان ساعت ۵ تا۷ بعدازظهر درمنزل آقای خوئی حضور بهمرسانند .
منشی انجمن - مرتضوی
۱-۳ آ-۱۷۴۶۱

ترانسپورت بوذرجمهر (ترانسپورت نوسابق) در تمام ساعات روز بقم - صبح وعصر به کاشان مسافرت نمایند بوذرجمهری تلفن ۲۱۲۴۲
آ-۲۶۵۸۰

آ-۲۶۵۷۲

بهترین کنتورهای یک فازو سه فاز با آمپرهای مختلف ساخت کارخانجات معروف **زیمنس** تصویب شده ازطرف بنگاه مستقل برق تهران وسایر مؤسسات خصوصی برق

توجه فرمایید کرشماره مسلسل کنتورهای زیمنس از ۲۰ میلیون ببالا وبنام شرکت سهامی زیمنس ایران باتعیین مشخص باشد

آ-۲۶۵۳۸

وسیله دفتر مخصوص شاهنشاهی منتخرا

به پیشگاه مبارك همایون شاهنشاه ارواحنا فداه

معروض میدارد در مدت یکسال که جناب سرهنك غفاری به سمت فرمانداری شهرستان ما کومنصوب شده‌اند شبانه روز کلیه ساعات خودرا به پیروی از منویات عالیه ذات اقدس شاهانه وقف آسایش وتامین رفاه وتهیه حوائج زندگی وپیشرفت‌ترقی این منطقه مرزی نموده‌اند

بطوریکه در اثر مجاهدت های صمیمانه ایشان صرف‌نظراز ایجاد پیشرفت‌های محسوس دیگر عوامل فرهنگی ایجاب بحد کافی نموده بطوریکه ۱۶ باب دبستان در دهات ویك باب ساختمان دبیرستان مدرن در مرکز بخش چالدران دایرو تحت مساعی ایشان کلاس اول دبیرستان بنامشاه اسماعیل صفوی تاسیس وامروز بومیله خودآقای فرماندار بنام نامی اعلیحضرت همایون شاهنشاهی افتتاح ودانش آموزان مشغول تحصیل میشوندبا عرض مراتب از پیشگاه شاهانه استدعا داردامر ملوکانه شرفصدور یابد که مقامات عالیه از این افسر شریف ویاکدامن به پاس کوشش های خستگی ناپذیر که در اصلاح وضع کلی منطقه معمول داشته است تقدیر وضمنا مقرر فرمایند برای اعزام آموزگار برای دایر شدن ۱۶ باب دبستان نوبنیاد که بدستور جناب فرماندار وبخرج مردم ساخته شده توجهی مبذول فرمایند در خاتمه سلامتی ذات اقدس‌شهریاری را از خداوندمسئلت مینمائیم .

آ ۲۶۵۸۴

زنده وجاویدباداعلیحضرت محمد رضا شاه‌پهلوی ـ بامضای معارف اهالی چالدران

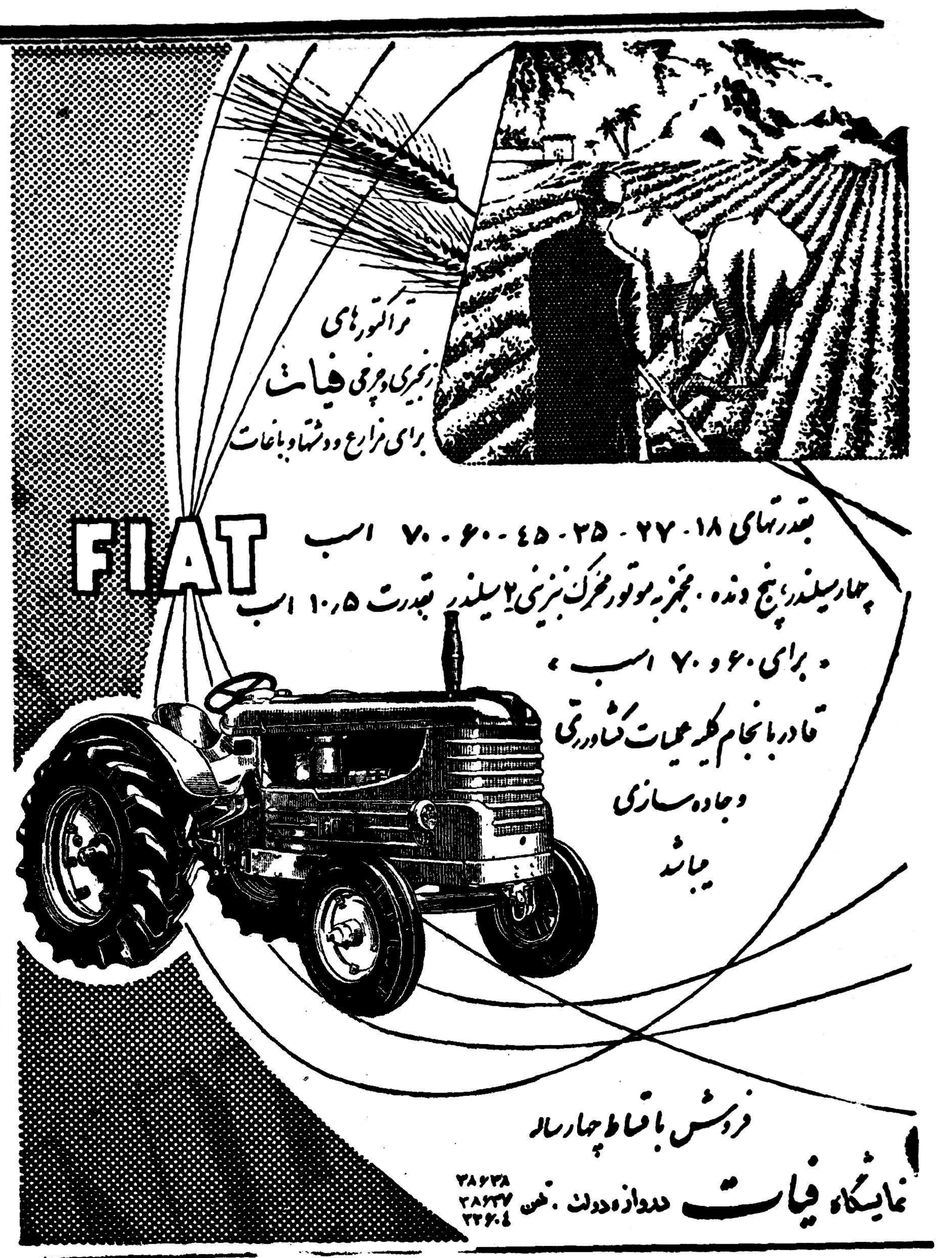

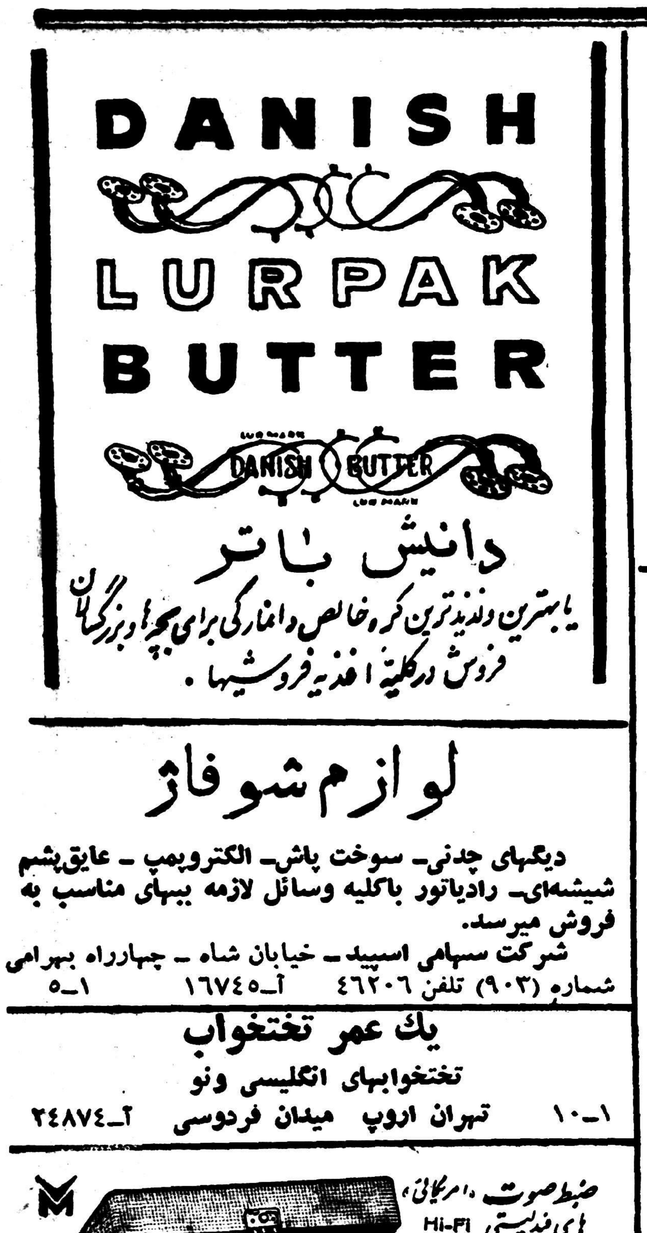

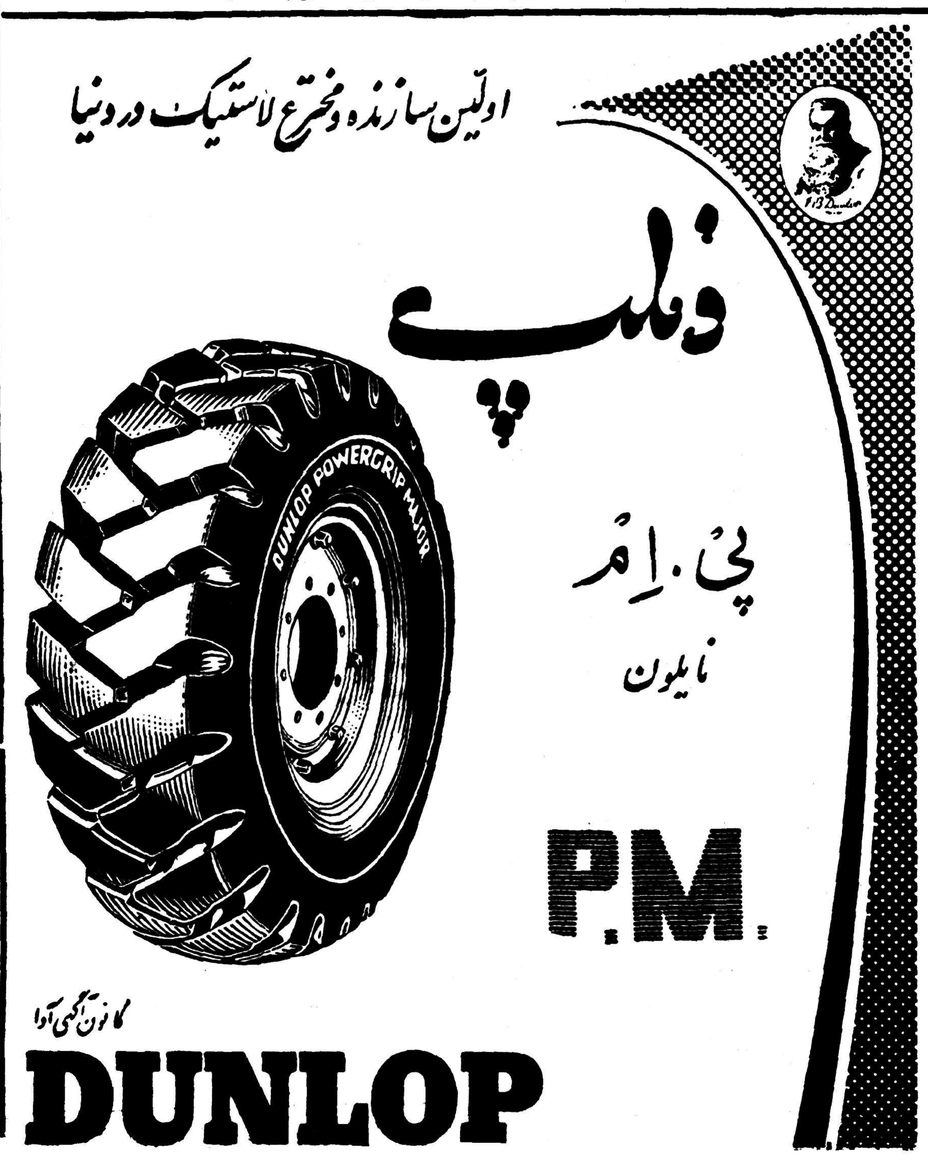

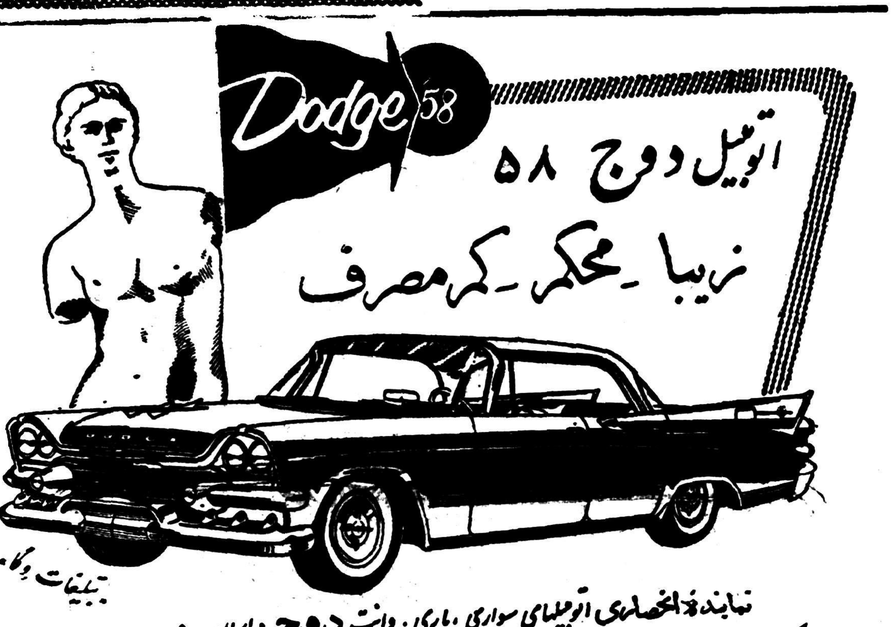

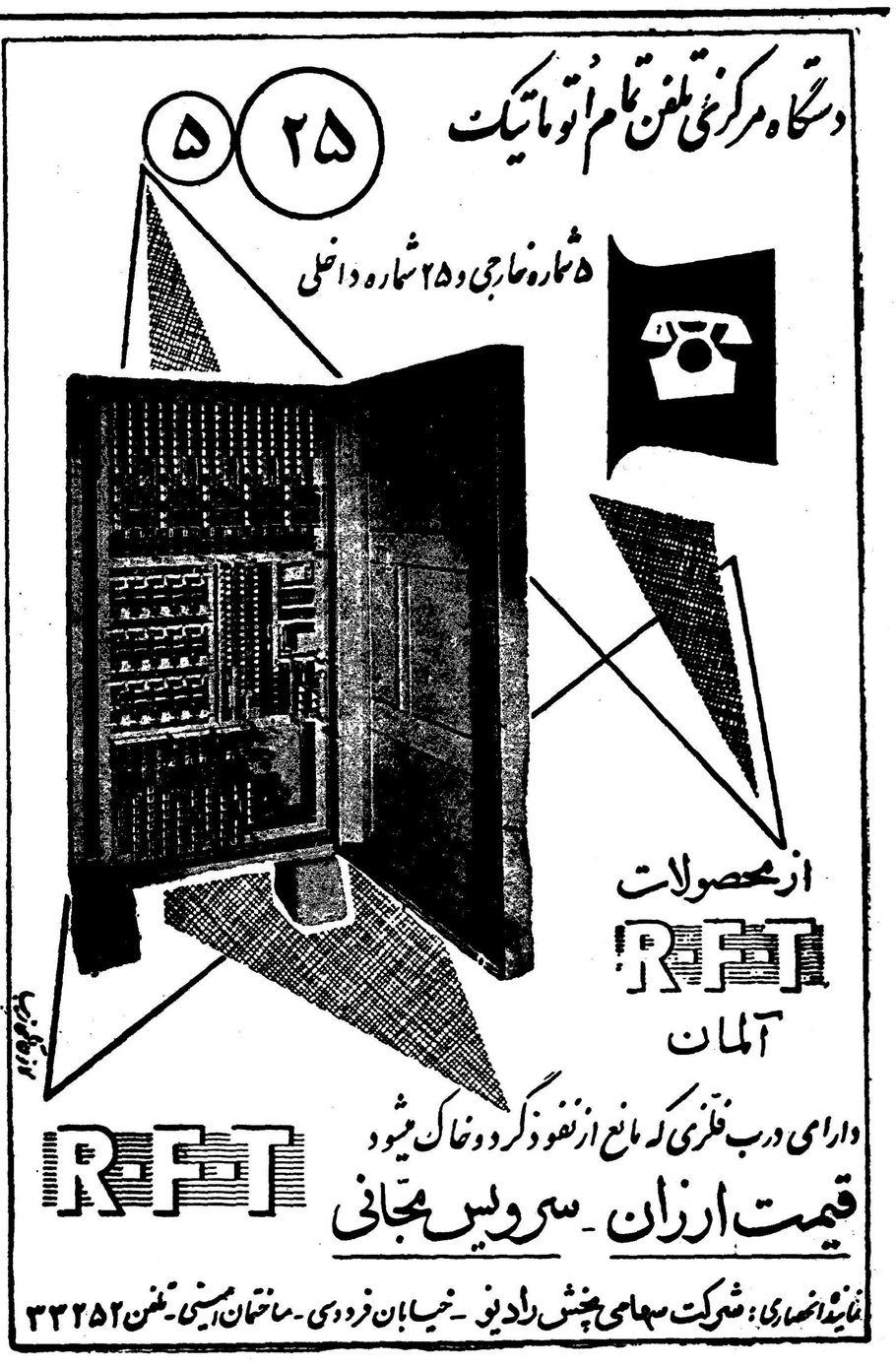

الکترون خیابان رفاهی ـ نیتون چهارراه قوام‌السلطنه

لوازم شوفاژ

دیگهای چدنی ـ سوخت پاش ـ الکتروپمپ ـ عایق پشم شیشه‌ای ـ رادیاتور باکلیه وسائل لازمه ببهای مناسب به فروش میرسد.

شرکت سهامی اسپید ـ خیابان شاه ـ چهارراه بهرامی شماره (۹۰۳) تلفن ۴۶۲۰۶ آ ۱۶۷۴۵ ۱ ـ ۵

یك عمر تختخواب

تختخوابهای انگلیسی ونو

۱ ـ ۱۰ تهران اروپ میدان فردوسی آ ۲۴۸۷۴

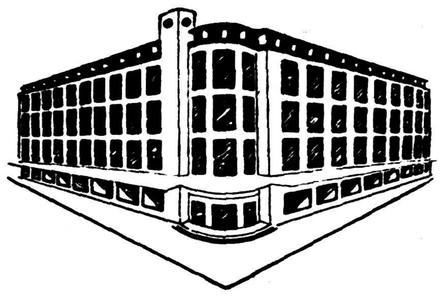

فروشگاه فردوسی

فروش آغاز فصل

مخصوص کارمندان دولت

تاآخر آبان

لباسهای دوخته جدید الورود بسیار شیك وبادوام باپنج در صد تخفیف بکارمندان دولت

که مدرك شناسائی همراه داشته باشند فروخته میشود

ساعات کار فروشگاه باستثناء جمعه همه روزه ازساعت ۸تا۱۲٫۳۰ و از۱۶٫۳۰ تا ۲۰ میباشد. آ ۲۶۵۳۸

۴ روز باقیست

نمایشگاه صنعتی ایتالیا

از این فرصت حتماً استفاده کنید

نمایشگاه روز چهارم آبان ساعت ۱۰ شب تعطیل خواهدشد

در نمایشگاه علاوه بر دیدن محصولات سبک و سنگین ایتالیا از قسمت های تفریحی مختلفی از قبیل رستوران (باخوراکهای مخصوص ایتالیا) سینما ـ بار ـ غرفه فروش کارهای دستی ایتالیائی وقسمت توزیع هدایای رایگان استفاده خواهید نمود

****

امشب در سینمای نمایشگاه فیلم عالی (عشق بزرگتری وجود ندارد) دوبله بزبان فارسی که ازطرف مؤسسه داریوش فیلم آقای آلکس آقابابیان در اختیار نمایشگاه نهاده شده بمعرض نمایش گذاشته میشود

****

نمایشگاه همه روزه از۹ تا۱۳ واز۱۵ تا۲۲ برای بازدید باز است .

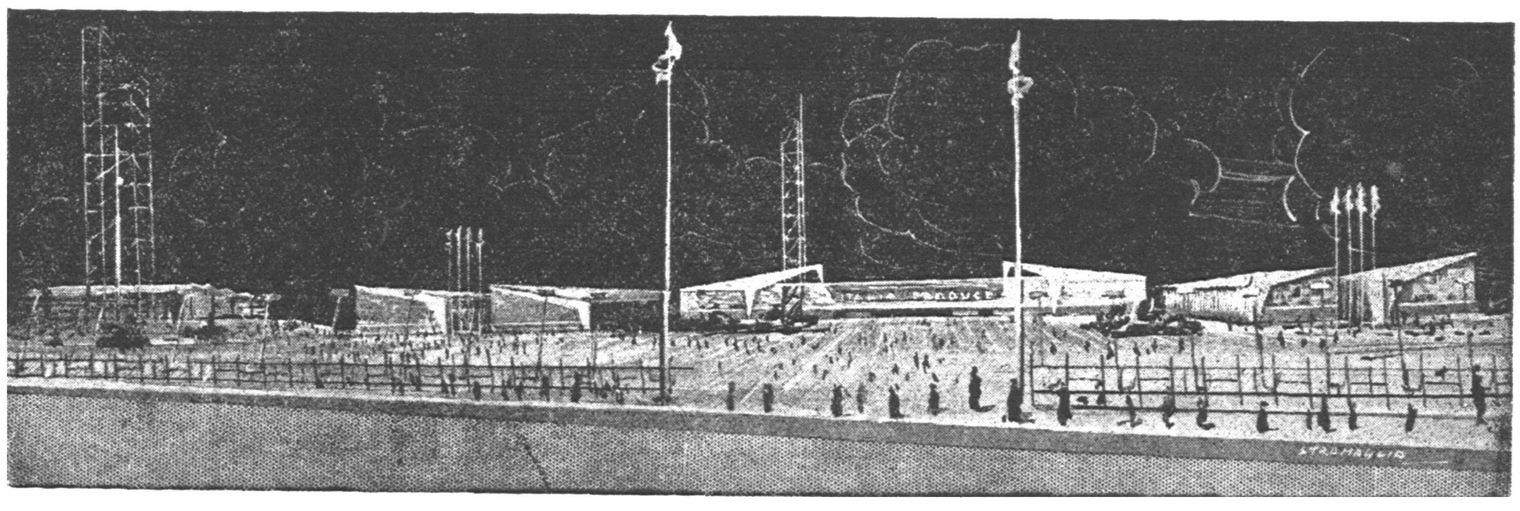

آ ـ ۲۶۵۶۲

ابتهاج در حزب مردم گفت :

اگر تمام پول دنیا را در اختیار ایران بگذارند

امکان ندارد ظرف ده سال ایران بهشت برین شود

گناه است کاری که یك ایرانی میتوا ند بکند یك خارجی انجام دهد

سازمان برنامه برای اجرای طرحهای خود ۱۹ میلیارد ریال‌کسر دارد- سازمان برنامه تنها مؤسسه در کره زمین است که هفته‌ای یکبار اقلام درآمد وهزینه خودرا منتشرمیکند

روزیکشنبه هفته‌گذشته آقای‌ابتهاج دبیر عامل سازمان برنامه در محل حزب مردم سخنرانی نمود قسمت هائی از صحبت های ایشان که‌واجد اهمیت زیادتری‌است‌از نظرخوانندگان میگذرد .

آقای ابتهاج بعد از تشکر ازآقای علم دبیر کل حزب مردم در توضیح لزوم داشتن برنامه های عمرانی اظهار داشت در تمام این کشور ها که در دنیا اکثریت دارندبرنامه‌هائی بنام برنامه چندساله‌ویا برنامه‌سالانه تهیه شده زیرا تمام کشور هائیکه درحال عمران هستند باید باتوجه باحتیاجات مملکت وتوانائی مالی‌و جسمانی تصمیم بگیرند که کدام کار ها را مقدم بر سایر امورقرار دهند اگر این اصل رعایت نشود بدون شك هم پول وهم سعی مردم بهدر خواهد رفت، در تنظیم این برنامه ها کشور ها سعی میکنند برنامه موزون داشته باشند یعنی بتمام رشته های اقتصادی واجتماعی کشور توجه شده باشد.

توقعات نا محدود

در مملکت ایران که احتیاجات‌آن نامحدود وتوقعات مردمش نامحدود تر میباشد ودر مقابل توانائی مالی وانسانی آن بسیار محدود است نباید توقع داشت که‌تمام حوائج ظرف مدت کوتاه پنج، هفت، ده یا بیست سال بر آورده شود.

آنچه اهمیت‌داردایست که‌وجوهی که در اختیار کشور ودستگاه‌اجرا کننده برنامه عمرانی است به‌بهترین وجه مصرف شود.

ممکن نیست هدای بتوانند این وظیفه را بنحوی انجام بدهند که باعث رضایت عموم مردم بشود.

زیرا در مقابل‌هر ده ریال پول‌موجود میتوان گفت که هزار ریال احتیاج وتوقع وجود دارد.

مملکتی مثل ایران را نمیشود از یك راه واز طریق یکی از شئون اقتصادیش اصلاح کرد. درست‌است که قسمت اعظم مردم مملکت، به کشاورزی اشتغال‌دارند، بااین‌ترتیب ممکن است بعضی ها معتقد باشند که باید قسمت اعظم پول ما درراه کشاورزی مصرف‌شود. چنین‌رویه‌ای نمیتواند وضعیت بسیار ناگوار و حتی خطرناکی را ایجادکند.بطوری که در بسیاری از کشور ها ایجاد شده است اگر بنا بود در ظرف‌چند سال ما موفق میشدیم محصول کشاورزی ایران را ده برابربکنیم چنانچه توجهی براه ووسائل حمل نمیکردیم این نه فقط کمکی‌باقتصاد ایران نمیکرد بلکه باعث بدبختی ایران میشد.

اشخاص ناراضی

بکرات گفته‌ام آسانترین کارهای دنیا اینست که کسی باپول دیگری برای خودش‌دوست‌بخرد. کارمشکل اینست که پول راطوری خرج کند که‌بسیاری از اشخاص متنفذمملکت زیاد از آن ناراضی نباشند. باوجود منابع ثروت وامکانات عظیم هنوز مردم ایران‌بسیار فقیروسطح زندگی آنها بسیار پائین است.

کسری اعتبار

دراینوقت آقای ابتهاج اشاره به وضع مالی سازمان برنامه کردمو گفت سهم سازمان برنامه ازسال ۱۳۳۸-ببعد ۶۰ در صد از کل‌عوائد نفت‌خواهدبود ولی تاحالا (تا آخر سال۱۳۳۷) ۶۰درصد از قسمتی از درآمد نفت (نفت کل درآمدها) بوده است پیش‌بینی سهم سازمان برنامه درتمام مدت هفت‌سال ۹۱۲ میلیون‌و ۳۰۰هزار دلار است که معادل۶۸ میلیارد و۴۲۰ میلیون ریال میشود درمقابل دربرنامه عمرانی هفت ساله طرح‌های معینی تصو یب شده که جمع کل مخارج اجرای این‌طرح‌ها، درقانون برنامه هفت ساله ۷۰میلیارد ریال ذکر شده‌است.

یکی ازمواد قانون برنامه هفت ساله سازمان بر نا مه اجاز ه میدهد باتصویب کمیسیون برنامه مجلسین این مبلغ راتابیست درصد افزایش دهد ودرحدود یکسال پیش تقاضای این افزایش راکردیم و بتصویب رسید و باین نحو مخارج برنامه هفت ساله به ۸۴ میلیارد ریال بالغ شد باید توضیحا عرض بکنم تعیین رقم قطعی درآمدنفت کاری است بسیار مشکل زیرا عوامل مختلف‌درعایدات نفت بحدی میتوانند موثر واقع شوند که‌هیچ فردی نمیتواند بطور قطع درآمد نفت مملکت را تاپنج یا ده سال آینده پیش بینی بکند .

باتوجه باین دورقم کسری سازمان برنامه‌درحدود ۱۶ز۴۲۰ر۰۰۰ ریال یعنی درحدود۲۱۹ر۰۰۰ر۰۰۰ دلاراست .

کسری واقعی ما متاسفانه بیش از این مبلغ است‌زیرا مبالغی که‌برای بعضی از طرح‌ها در چهار سال‌قبل پیش بینی شده بود در عمل دیده شد بهیچوجه کافی نیست .

بطور مثال چند طرح از طرح‌هائی که دربرنامه هفت ساله دوم داریم اشاره می‌کنم برای سد کرج ۱ر۸۹۸ر۰۰۰ ریال پیش‌بینی شده بود بعد معلوم شده که ۴ر۱۴۱ر۰۰۰ ریال خرج‌آن خواهد شد .

سد سفیدرود ۱ر۵۳۲ر۰۰۰ ریال پیش بینی شده بود ولی ۴ر۱۳۷ر۰۰۰ ریال خرجش خواهدبود.

راجع به‌شبکه آبیاری سدسفید رود پاورکنید که‌هیچکس بخودش زحمت نداده بود که حتی‌فکرش را هم‌بکند اگر بهمین ترتیب پیش رفته‌بودیم وسدتمام میشد سدی ساخته‌بودیم باچهار هزار میلیون ریال خرج بدون‌اینکه بتوانیم از آن کوچکترین استفاده آبیاری بکنیم .مبلغ ۴۸۲۳ تاپنجهزار میلیون ریال‌خرج شبکه آبیاری سفیدرود خواهدبود.

برای خرید کودشیمیائی‌وفروش آن مبلغ‌بیست میلیون ریال پیش‌بینی کرده‌بودیم ولی استقبال حیرت‌انگیز باعث‌شد ۹۰۰ میلیون ریال برای آن‌درنظر بگیریم واز این‌بابت ۸۸۰میلیون ریال کسر داریم.

برای ماشین‌های کشاورزی۷۰۳ میلیون ریال پیش‌بینی شده بود ولی‌با استقبالی که‌شدیك‌میلیاردو- ۸۶۷میلیون ریال احتیاج داریم‌و کسری مایك میلیاردو۱۶۴ میلیون ریال است.

برای رامسازی ۱۰میلیاردو۵۹۹ میلیون‌ریال پیش‌بینی شده بودباین رقم بعداز چندسال تجربه به ۱۷ میلیارد ۲۱۸ میلیون ریال رسیده است یعنی ۶میلیاردو۶۱۹میلیون‌ریال کسر داریم .

برای بنادر ۲ میلیارد و ۴۸۷ میلیون ریال پیش‌بینی شده بودولی ۴میلیارد و ۱۳۷ میلیون‌ریال‌احتیاج داریم برای‌نوب آهن ۲ میلیاردو۴۴ میلیون ریال پیش‌بینی کرده بودیم ولی حداقل ۸ میلیارد در پانصد میلیون‌ریال احتیاج‌داریم‌برای‌نساجی یك میلیارد و ۸۲۷ میلیون ریال پیش‌بینی شده بود در صورتیکه ۲ میلیارد و ۴۳۸ میلیون ریال احتیاج است .

علاوه بر طرح هائیکه در برنامه هفت ساله دوم پیش‌بینی شده هزینه اجرای طرح هائیکه در خوزستان اجرا میشود باعتبارات برنامه هفت ساله دوم اضافه میشود سد دز و ایجاد صنعت نیشکر و اقلام دیگر که جمع آنها ۸ میلیارد و ۷۴۵ میلیون ریال میشود .

این مبلغ باضافه ۲۵ میلیارد و ۵۲۹ میلیون ریال که اضافه بر میزان پیش‌بینی شده است جمعا۳۳ میلیارد و ۲۷۴ میلیون ریال است که ۱۴ میلیارد آنرا داریم و بقیه‌را که در حدود ۱۹ میلیارد ریال است کسر خواهیم داشت این مبلغ‌باید از جائی تامین شود .

یکی اینکه مملکت‌این کسری‌را از درآمدهای دیگرش علاوه بر۶۰ درصد سهم سازمان برنامه که امکان پذیر نیست تامین کند یا اجازه استقراض از داخله یاخارجه را داشته باشد .

بااینکه اجازه استقر اض اصولا بسازمان برنامه داده شده است گاه‌گاه شنیده میشود اشخاص ایراد میگیرند که سازمان برنامه چه اصراری دارد برود از خارجه وام بگیرد .

قرض نکردن حماقت است

قرض کردن عمل قبیحی نیست. اگر پول بمصرف صحیح برسدبر- عکس عمل بسیار مفیدی است‌اگر کسی بنا باشد پول قرض بگیرد و باآن پول قمار بازی کند چنین شخصی را بایدم تقبیح کرد. اما اگر مملکتی قرض میکند برای آنکه تولید را بالا ببرد برای آنکه مردم را ازفقر وبدبختی نجات بدهد وقادر به پرداخت این قرض هم هست‌قرض نکردن حماقت است .

درمحافل‌مالی‌دنیاباور نمیکنند که‌پس ازآنهمه کوشش برای تحصیل وام خارجی میبایستی چند برابر در داخله تلاش بنمائیم که این کاررا به‌بعضی ازمردم کشوربقولانیم بیشتر ممالك دنیا سعی میکنند قرض‌کنند وکمتر کسی به‌آنهاقرض میدهد .

قرض‌کردن از مؤسسات بین- المللی عیب نیست ، ننك نیست برعکس‌دلیل برمعتبربودن مملکت است دلیل براین است که کارهای عمرانی مملکت صحیح است .

یکی‌از موسسات بانك بین‌المللی است که۶۴مملکت منجمله ایران عضو آن هستند این بانك با تمام کشورهای عضو تماس دارد بطوری که نمیتواند محرمانه قرض دهد .

همین بانك باشرایطی برای‌اجرای برنامه‌های عمرانی بایران قرض‌داده که‌نظیر آن درمورد هیچ مملکتی اجرا نشده است .

آمار نداریم

یکی‌از بزرگترین مشکلات‌ایران آمار واطلاعات دقیق است این یکی از کارهائی است‌که ما در سازمان بر نامه مشغو ل شده‌ایم و بسیار خوشوقتم که‌برای جمع‌آوری این اطلاعات پایه محکم و بسیارمتینی گذاشته‌ایم .چون میدانم چقد ر ازروی بی‌انصافی انسان درایران مورد انتقاد قرار میگیرد ومیدانم چه‌چیزهائی ممکن بود بمن بگویند اگر چنین دستگاهی‌راباپول خودمان بوجود می‌آوردیم .دوسال تمام‌سعی کردیم‌تا توانستیم ۹۲۵هزار دولار

ایرانی بجای خارجی

من افتخار داشتم که‌بانك ملی‌را هشت‌سال درایام سخت این‌مملکت اداره کردم یکروز میلیسپو باقدرت تام وتمام باین مملکت آمد و خواست درامور بانکی مداخله‌کند باو گفتم من بشما اجازه نخواهم داد .باو گفتم گناه میدانم کاری‌را که‌یك ایرانی میتواند بکند بجای اویك خارجی بیاورند .درموقعیکه تمام قدرت‌مملکت‌را دربست باین آدم داده‌بودند تنها کسی بودم که‌باشغل رسمی ودولتی بااین‌آدم مخالفت کردم وشاید برسر مبارزه بامن رفت ومن عوض نشدم .همان عقیده‌ای‌که آنروز داشتم امروزهم دارم وعرض میکنم هرشغلی که یکنفر ایرانی ازعهده کار برآید تعهد میکنم هیچوقت خارجی‌نخواهم آورد .ولی‌ازطرف دیگر تعصب‌بیجا ندارم ومعتقدم هیچکدام ازمااین تعصب‌را نباید داشته باشیم .

یکی‌از مشکلات عظیم دیگر ما بی‌صبری وتوقعات نا محدود مردم ایران است یکدیدم من‌اولین کسی باشم که تصدیق بکنم مردم ایران حق دارند بیصبر باشند و حق‌دارند بخواهند آنچه را که میخواهند .

آیا میشود تمام خواسته های‌مردم را درمدت محدودی مثلا پنج‌هفت‌یا ده سال برآورد مسلمانه. بعقیده من آنهائیکه در ایران انتقادات غیر منصفانه واز روی بی‌اطلاعی‌میکنند بایران خدمت نمی‌کنند من‌نمیگویم انتقاد نباید کرد بلکه‌انتقاد بسیار لازم وواجب است ولی بشرطیکه محزب نباشد .

تنها موسسه‌ای در روی کرمزمین که هفته‌ای یکبار اقلام در آمد و خرجش را در هفته درج ومنتشر میکند سازمان برنامه است

این موضوع رادرتمام محافل‌دنیا گفته ام وحیرت کرده اند که‌چرا اینکار را میکنم برای اینکه‌بروحیه هموطنانم وارد هستم اگر تمام‌پول دنیا را در اختیار ایران بگذارند امکان ندارد ظرف دهسال ایران بهشت‌برین بشود .

بااینکه از بدو تصدی خود در سازمان برنامه میزان پولهائی که دریافت شده وخرج شدوموجودی را منتشر میکنم باز می‌گو یند سازمان برنامه اینهمه پول گرفته ومعلوم نیست چه کرده است .

راه آهن تبریز ومشهد راما نساختیم ولی اگر پولش راما نداده بودیم ساخته نمیشد کارخانه شیر پاستوریزه که دهها هزار نفر مردم تهران میتوانند شیر وکره وماست کاملا سالم آنرا مصرف کنند ما بوجود آوردیم فرودگاه مهرآباد را که از زیباترین فرودگاههای دنیاست ماساختیم دراینجا آقای ابتهاج گزارش مشروحی از کار های سازمان برنامه در قسمت کشاورزی وراه سازی وصنایع و امور اجتماعی بیان داشت که به تدریج درشماره های‌آینده باطلاع خوانندگان خواهد رسید .

عراق در مرحله انتقالی است

بقیه از صفحه ششم

برنامه ۵ ساله

اصلاح ارضی بزرگترین اقدامی است که‌ازطرف رژیم انقلابی‌اعلام کردیدمومحتمل است که‌امکانات سیاسی برداشته‌باشد مزیرا فئودالهای بزرگ درمیان‌پرنفوذترین پشتیبانان رژیم گذشته بودند . اصلاح ارضی درواقع یك‌برنامه صاله‌است که‌بمنظور تقسیم املاك بزرگ‌فئودالها بین‌دهقانان‌و کارگران بی‌زمین طرح شده .وقتی برنامه کامل شود ،املاکی که‌درزمینهای مشروب واقع است حداکثر۲۵۰ جریب وحداقل ۱۵جریب وسعت خواهد داشت .درمورد زمینهای دیم این میزانها به‌دوبرابرمیرسد. برنامه تحت‌نظر یك کمیته عالی اصلاح کشاورزی انجام میگیرد که‌نخست‌وزیر رئیس آنهست غرامت زمینهائی که‌ازمالکین‌گرفته میشود برطبق نظر کمیته تقویم وتعیین میگردد .

غرامات ۲۰ساله پرداخته‌میشود وصاحبان جدید اراضی نیز بهای املاك‌را ۲۰ساله خواهند پرداخت. بااین طرحهای بزرگ وباکمبود وسائل مورد احتیاج برای اجرای آنها عراق دریك مرحله انتقالی است .هدفها روشن است :استقلال بیطرفی واصلاح اجتماعی .ولی وسائلی که‌برای این هدفهاوجود دارد هنوز درمرحله آزمایشی‌است. پس عجب نیست اگر حکومت انقلابی که‌بایك موج احساسات‌ملی بقدرت رسید بازحمت بخواهدکه ملت‌را بسرجای اول ببرد .

نیویورك هرالد تریبون

فقط چند شب دیگر

در رادیو سیتی

فقط چند شب دیگر

هرقدر مشکل پسند باشید بامشاهده این فیلم تصدیق خواهید کرد که شیرین ترین خاطره زندگی شماست .

باشتراك یول برانیز - دبورا کر

سینماسکوپ ۵۵

عمق ووسعت میدان سینماسکوپ ۵۵ میلیمتری شمارا چنان مشغول میداردکه تصور میکنید شاهد قضایای واقعی زندگی هستید.

بیش ازآنچه تاکنون دیده‌اید... بیش از آنچه تاکنون بیاد دارید.... مشاهده این فیلم شمارا غرق تعجب وتحسین خواهدکرد.

شروع سانسها: ۱۰ر۵ صبح ۱ر۵-۴-۵ر۶-۹ بعدازظهر

آ-۳۶۵۰۶

آگهی مناقصه شماره ٤

اداره ذخایر ارتش دوقلم اجناس زیر را از طریق مناقصه بشرائط زیر خریداری مینماید

۱ـ کرباس بعرض ۶۰سانت ۱۰۰۰۰۰متر برابر نمونه موجوده در اداره .

۲قلم‌موی فرنگی نمره۲و۳ ۴۰۰عدد برابر نمونه موجود در اداره

۱ـ داوطلبان شرکت‌کننده درمناقصه میتوانند از تاریخ نشرآگهی تاآخروقت اداری روزشنبه هفدهم آبان‌ماه۱۳۳۷ سال جاری پیشنهادات خودرا لاك‌ومهر کرده وبدفتر سررشته‌داری اداره ذخایر ارتش واقع در دژ عباس‌آباد تحویل ورسید دریافت دارند .

۲ـ پیشنهاددهندگان باید مبلغ پنجاه هزار ریال بعنوان سپرده بحساب ۱۲۲۷ دارائی شماره ۵ دربانك ملی‌مرکز ریخته و رسید آنرا پیوست پیشنهادیکه بسررشته‌داری این اداره میفرستند بنمایند به پیشنهادات فاقد سپرده مبهم ومشروط ومقید وپیشنهاداتیکه بعداز مدت مقرره درآگهی برسد مطلقا ترتیب‌اثر داده نخواهدشد.

شرکت‌کنندگان میتوانند برای یکقسمت ازجنس مورد معامله یا تمام آن پیشنهاد نمایند .

۳ـ پیشنهادات رسیده درساعت ۱۰صبح روز یکشنبه ۱۸آبان‌ماه جاری در دفتر سررشته‌داری واقع دردژعباس‌آباد باز وخوانده خواهد شد وسپرده حائزین حداقل قیمت درجه ۱و۲ تاخاتمه انجام معامله نگاهداری وجنس مورد معامله ممکن‌است تا ۲۵×۱۰۰ کسروا‌ضافه تحویل گرفته شود وبرنده موظف است بهای مقدار احتیاج را بهمان قیمت پیشنهادی بفروشد ودرصورت خودداری از انجام معامله سپرده او بسود دولت ضبط وبا برنده دوم پیمان بسته‌خواهد شد واجناس نامبرده درمحل اداره واقع در دژعباس‌آباد تحویل وهرگونه هزینه ازقبیل عوارض ومالیات و هزینه نشرآگهی وثبت پیمان وغیره بعهده فروشنده خواهد بود وحداکثر تحویل جنس‌از تاریخ انعقاد پیمان‌تامدت یکماه میباشد کمیسیون در رد یاقبول یك‌یاکلیه پیشنهادات مختار است ضمنا نمونه کرباس وقلم‌موئی درسررشته‌داری اداره ذخایر ارتش واقع در دژ عباس‌آباد برای ملاحظه پیشنهاددهندگان موجود است

آ-۲۶۶۰۰ اداره ذخایر ارتش

پیرایش لاله‌زار

پالتو سه ربعی مردانه مدل ۱۹۵۹

آ-۲۶۴۲۴

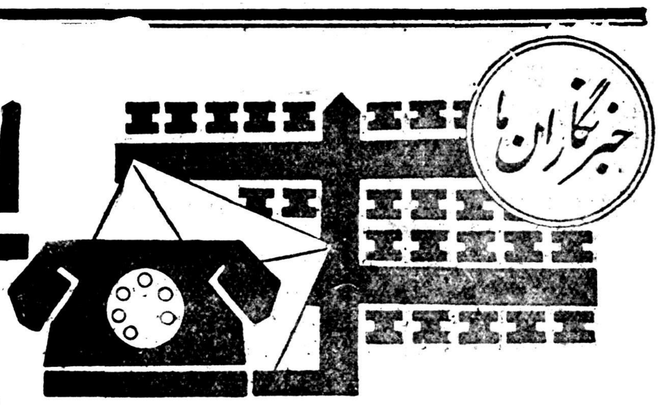

از شهرستانها اطلاع میدهند

ازطرف والاحضرت شمس پانصد هزارریال بشیر وخورشید بوشهر پرداخت شد

طبق گزارش خبرنگا رما در بنادر جنوب در بازدیدی که آقای پهلبد همسر والاحضرت شمس باتفاق آقایان رام استاندار فارس و دکتر خطیبی مدیر عامل شیرو خورشید از تاسیسات شیرو خورشید سرخ بندر بوشهر بعمل آوردند چون اقدامات شیرو خورشید این شهرستان مورد توجه قرار گرفت آقای دکتر خطیبی از طرف والاحضرت شمس ریاست عالیه جمعیت مبلغ پانصد هزار ریال بشیر و خورشید سرخ بوشهر کمك کردند تابمصرف توسعه امور جمعیت و تشکیل سازمان امدادی برسد قرار شد یکدستگاه بیسیم نیز جهت شیر و خورشید بوشهر ارسال گردد .

اردوی سازمان جوانان خاورمیانه درشیراز

این اردو بمدت یکهفته در «پرس‌پولیس» تشکیل خواهدشد و قریب ده هزار نفر در آن شرکت مینمایند

در دوشماره قبل باستحضار خوانندگان عزیز رسید که‌در فروردین‌ماه سال ۳۸ یك اردوی بزرك شش هزار نفری ازمربیان سازمان‌جوانان شیروخورشید کشور درتخت جمشید «پرس پلیس»شیراز تشکیل‌می‌شود وممکن است اعضای سازمان جوانان هلال احمر ترکیه وصلیب سرخ کشورهای خاورمیانه نیز دراین اردوی بزرك شرکت کنند اینك‌خبرنگارماازشیراز درتعقیب گزارش قبلی اطلاع میدهد تعداد افراد این اردوی عظیم درحدود ده‌هزار نفر خواهد بود واردوی مزبور بمدت‌یکهفته باشرکت کلیهٔ والاحضرتها تشکیل میگردد احتمال کلی‌میرود که‌این اردو در روز شوم فروردینماه باتشریف‌فرمائی شاهنشاه افتتاح‌شود وگفته میشود علاوه بردعوت ازسازمان جوانان هلال احمرترکیه وصلیب سرخ‌کشورهای خاورمیانه ازسازمان جوانان صلیب سرخ‌کشورهای جهان برای شرکت دراین اردودعوت خواهد شد.هزینهٔ برگزاری این اردو ازطرف شیروخورشید مرکزی پرداخت میگردد وشیروخورشید شیراز مهماندار وادارهٔ کنندهٔ اردوی مزبور خواهد بود .

بازدید از آموزشگاههای رامسر

چند روز قبل آقایان یغمائی رئیس فرهنگ و دکتر فرزانه رئیس بهداری آموزشگاههای‌شهسوار جهت بازدید از آموزشگاهها و رسیدگی بوضع دانش آموزان وارد رامسر شدند آقای دکتر فرزانه تعدادی از دانش آموزانرا که بیمار بنظر میرسیدند معاینه کرده و دستور معالجه داد و چون کادر دبیری دبیرستان اردیبهشت رامسر ناقص بود و کلاسهای چهارم و پنجم این دبیرستان دبیر لیسانسیه زبان خارجه نداشت از طرف اولیای دانش آموزان در این مورد تقاضا شد و آقای یغمائی دستور داد فعلا تا تکمیل کادر دبیری از افراد دیپلمه کامل استفاده شود !!

در آهنین بازشد

وتیم فوتبال «دیاموند» تفلیس قدم بخاك ایران نهاد

خبرنگار ما در تبریز که برای حضور در مراسم ورود اعضای تیم فوتبال «دیاموند» تفلیس به مرز «جلفا» مزیمت کرده بود طی‌گزارشی جریان ورود تیم دیاموند را بخاك ایران چنین گزارش میدهد :

در آهنین باز شد

در ساعت ٤ و نیم روز سه‌شنبه در آهنین مرز ایران و شوروی در «جلفا» تبریز باز شد و اعضای تیم فوتبال دیاموند تفلیس همراه باسرپرستان خود قدم بخاك ایران نهادند و از طرف مقامات مرزی و دبیر فدراسیون فوتبال آذربایجان مورد استقبال قرار گرفتند .

خیر مقدم

آقای سرهنگ شیردل دبیر فدراسیون فوتبال آذربایجان ضمن خیر مقدم به اعضای تیم فوتبال دیاموند گفت :

قهرمانان شوروی! اینجانب‌افتخار دارد بنمایندگی فدراسیون فوتبال آذربایجان و از طرف ورزشکاران ورود تیم دیاموند تفلیس را به‌ایران صمیمانه خیر مقدم عرض نموده و امیدوارم که در مدت توقف در آذربایجان ایران بقهرمانان عزیز خوش‌بگذرد. زنده‌بادزمامداران‌کشور اتحاد جماهیر شوروی سوسیالیستی و اعلیحضرت همایون شاهنشاهی..

در این هنگام آقای سرهنگ شیردل دسته گلی به سرپرست تیم دیاموند تقدیم کرد.

مسابقات دوستانه

سپس آقای «سی‌خارولیدزه» سرپرست تیم دیاموند در پاسخ نطقی باین مضمون ایراد کرد که بوسیله مترجم بفارسی ترجمه گردید :

خوشوقتم از اینکه توانسته‌ایم برای انجام مسابقات دوستانه‌بکشور ایران بیائیم و صمیمیت و مهربانی ایرانیان را از نزدیك به‌بینیم . اینگونه مسابقات که مدتهاست دربین کشور های ما بطور دوستانه‌ای انجام میشود صلح جهانی را تحکیم میکند زنده‌باد صلح بین ملتها .

عزیمت به تبریز

پس از خاتمه نطق سرپرست تیم دیاموند آقای صدقیانی عضو انجمن تربیت بدنی ملی ایران از طرف ورزشکاران کشور خیر مقدم گفت که بوسیله سرپرست تیم پاسخ گفته شد. سپس تیم دیاموند باقطار بطرف تبریز حرکت کرد. قطارحامل قهرمانان شوروی در ساعت ده و نیم شب وارد ایستگاه تبریز شد و هماتطوری که در شماره دیروز باستحضار خوانندگان عزیز رسید در ایستگاه راه آهن تبریز تیم دیاموند مورد استقبال محافل‌ورزشی قرار گرفت. تیم دیاموند روز جمعه مسابقه دوستانه‌ای با تیم فوتبال تبریز انجام خواهد داد .

دبیر فدراسیون فوتبال آذربایجان دسته‌گلی به‌سرپرست تیم «دیاموند» داد. برج مرزی شوروی درکنار پل جلفا درعکس دیده‌میشود

باتوجهات مخصوص اعلیحضرت همایونی

راه‌آهن بندرشاه بگرگان متصل‌میشود

عملیات لوله‌کشی آب گرگان بزودی شروع خواهد شد

چند روز قبل آقای دادگر نماینده مجلس شورایملی جهت بازدید از حوزهٔ انتخابیه خود وارد گرگان‌شد در جلسه‌ای‌که بمنظور مذاکره‌پیرامون امور شهر با حضور آقایان‌فرماندار، شهردار، معاریف و محترمین شهر در سالن شهرداری تشکیل گردید آقای دادگر ضمن بیانات مبسوطی اظهار داشت :

برای لوله‌کشی آب‌گرگان مذاکراتی باسازمان‌برنامه انجام‌گردیده وانتظار میرود باانجام این مذاکرات بزودی برای شروع کار لوله‌کشی گرگان و تامین آب آشامیدنی مردم اقدام‌شود. راجع بوضع راههای اینمنطقه که تابع استان مازندران بود بایدخاطر- نشان ساخت با اقداماتیکه بعمل‌آمده بخش راهها مستقل گردیده وبزودی ترمیم و اصلاح میشود ولی انجمن شهر که یکی از خواسته‌های مردم و مورد علاقه و توجه اهالی است باید با هماهنگی و اتحاد اهالی بدون اعمال‌نظر در نهایت آزادی تشکیل شود وامور شهر بدست خود مردم اداره گردد .

پُرگذرین مژده

آقای دادگر سپس افزودبزرگترین مژده‌ای که میتوانم باهالی گرگان‌بدهم اتصال راه آهن بندر شاه باین‌منطقه میباشد که براثر توجهات شاهنشاه در شرف انجام میباشد هم اکنون نقشه برداری جهت اتصال راه آهن بندر شاه بگرگان پایان پذیرفته و بودجه آنهم تقریبا ۲۵ تا ۲۷میلیون تومان میباشدکه از محل پذیرهٔ‌نفت تامین گردیده است در طول این‌خط ساختمان دو ایستگاه احداث میشود و بزودی عملیات ساختمانی و ایجاد این خط شروع خواهدشد .

تقاضای تاسیس بانك

درپایان اظهارات آقای‌دادگرآقایان میر شهیدی و فرماندار بترتیبدرباره نیازمندیهای اهالی بیاناتی ایراد کردند و از توجهات شاهنشاه‌نسبت باینمنطقه اظهار خشنودی نمودندد آید .

این جلسه تقاضا شدکه جهت‌تاسیس بانك رهنی که از خواسته‌های اهالی گرگان است نیز اقدام لازم بعمل

برای‌شرکت درمسابقات آماده میشوند

در ۱۳ رشتهٔ ورزشی مسابقه انجام میگردد

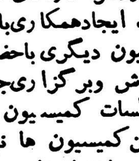

فعالیت‌های ورزشی درآموزشگاههای شهرستان مشهد زیر نظر تربیت‌بدنی این شهرستان آغاز گردیده وکلیه دانش‌آموزان خودرا برای شرکت درمسابقات رسمی تربیت بدنی آماده مینمایند . طبق برنامه تنظیمی درنظر است طی سال‌تحصیلی جاری در۱۳ رشتهٔ‌مختلف ورزشی مسابقات‌انجام‌گیرد برای‌دانش‌آموزان آموزشگاههای دخترانه نیز برنامه ورزشی جداگانه‌ای ترتیب داده شده است .

تاسیس‌دبیرستان دستور داده شد

قبلا شرحی دربارهٔ اخذبهای‌اضافه مکالمات ازمشترکین تلفن مغناطیسی شیراز وعدم رضایت اهالی از این موضوع باستحضار خوانندگان عزیز رسید اینك از ادارهٔ اطلاعات‌وزارت پست وتلگراف اطلاع میدهند که‌برای جلب رضایت مشترکین تلفن دراین مورد دستورات‌لازم صادرگردیده‌است.

از هنگام شروع سال تحصیلی‌جدید باسعی آقای ایزدپناه رئیس‌فرهنگ تویسرکان یك دبیرستان سه کلاسه در این‌منطقه‌تشکیل گردیدهم‌اکنون یکصدوهفتادنفر دانش‌آموز دراین دبیرستان تحت نظرآقای مسعودی رئیس دبیرستان مشغول تحصیل میباشند .

برای مبارزه باقاچاق دربندر عباس تصمیماتی گرفته شد

اخیرا باتشکیل چندین جلسه کمیسیون‌دردفتر کارآقای شاه حسینی فرماندارکل بنادرجنوب وجزایر خلیج فارس جهت ایجادهمکاری‌با سازمان مبارزه‌با قاچاق‌تصمیماتی گرفته شد ضمنا درکمیسیون دیگری باحضور اعضای انجمن تربیت‌بدنی‌به- منظور تسطیح میدان ورزش وبرگزاری‌جشن چهارم آبان اقداماتی بعمل آمد همچنین دریکی ازجلسات کمیسیون مزبور برای تامین آب بندرعباس مذاکراتی انجام گردید .درآخرین‌جلسه‌این کمیسیون ها نیز در مورد ساختمان اسکله در «صورو» وامتدادخیابان عباسی‌تاآن‌محل وهمچنین‌ساختمان‌خانه‌جهت مامورین بندر سازی‌مذاکراتی بعمل آمد این کمیسیونهای اصلاحی وعمرانی‌مرتبا ادامه خواهد داشت .

دستگیری سارقین

قبلا اطلاع داده شد که عده‌ای سارق مسلح در گردنهٔ خیرآباد تویسرکان اثانیه ونقدینه مسافرین یك‌اتوبوس را بغارت بردند ومتواری شدند اینك خبرنگار ماازاقدامات آقایان‌ستوان‌منطقی فرمانده ژاندارمری گروهبان کیانی وسرجوقه جلیلوند سه‌نفر سارقین مزبور سه‌روز پس‌از انجام راهزنی دستگیر وبازداشت شدند .

مردی‌را با دو ضربه کارد بقتل رسانید

طبق گزارش تلگرافی خبرنگار ما در مرند . پریروز مردی بنام خیراله یکی از اهالی قریه «زنوز» را که «رضا» نام داشته باضربه کارد بقتل رسانید .بقرار اطلاع «رضا» قصد تجاوز به جوانی بنام ابراهیم را داشته ولی خیراله مانع این عمل میشود ودرنتیجه بین آنهوزدوخوردی در میگیرد وخیراله باکارد دو ضربه مهلك به شکم وپشت رضا وارد می‌آورد ومتواری میشود ورضا براثر خون ریزی‌زیاد جان می‌سپارد قاتل بوسیله رئیس پاسگاه ژاندارمری «زنوز» دستگیر شدوباپرونده امر تحویل مقامات قضائی گردید .

تاسیس مدرسه عالی روحانی

ارزش گواهینامهٔ این مدرسه معادل گواهینامهٔ مدرسی میباشد

آقای حاج سید محمد شیخ الاسلام «شیخ الاسلام کردستان» استاد دانشگاه تهران که برای گذراندن تعطیل تابستان بسنندج آمده بود برای بازدید از روحانیون وعلمای مهاباد ،سقز وبوکان به‌آن‌مناطق عزیمت نمود پس از بازگشت از این مسافرت آقای شیخ الاسلامی بخبرنگار ما در سنندج اظهار داشت :

در مهاباد ازطرف تیمسار وراهرام برای توسعه مدارس علوم دینیه اقداماتی شروع گردیده وقرار است مدرسه عالی روحانی که دارای هشت کلاس باشد در مسجد جامع آن‌شهرستان تاسیس شود .

این مدرسه که برنامهٔ آن تنظیم گردید با کمك وزارت‌فرهنگ وتصویب شورایعالی فرهنگ دائر میشود وداوطلبانی که هشت کلاس مدرسه مزبور را طی نمایند بدریافت گواهینامه‌ای که ارزش آن برابر با گواهی مدرسی است نائل خواهند شد .

مسابقهٔ تیراندازی

گزارش خبرنگار ما از پهلویدژ حاکی‌است‌که چندروز قبل مسابقهٔ تیراندازی بین اعضای سازمان مقاومت ملی پهلویدژ باشرکت۲۹ نفراز اهالی درحضورآقای سرگرد فیروزبخش‌رئیس‌سازمان‌مقاومت‌ملی اینمنطقه انجام‌شدودرنتیجه آقایان بایرام محمد یولمه‌ای ،خلوت‌حوض یاری وحاج مشهدی قلی سلامتی‌به ترتیب رتبه‌های‌اول تاسوم راحائز شدند .

سهمیه بهداری از درآمد شهرداری پرداخت نشده

انتظاردراندقدامات عمرانی‌شروع گردد

درآمد شهرداری هشتیر طوالش در شش‌ماهه اول سال جاری بالغ بر ۵۶۰ هزار ریال بود که میبایستی ده درصد از این مبلغ راجهت پرداخت حقوق کارمندان بهداری و بیمارستان این‌منطقه بپردازد ولی با اینکه کرارا از طرف مقامات بهداری برای استردادمبلغ مزبور اقدام شده‌است معهذا شهرداری برای‌انجام اینموضوع کوچکترین توجهی مبذول نداشته وهم اکنون کارمندان بهداری در مضیقه قرار گرفته اند علاوه براین از طرف شهرداری برای عمران اینمنطقه تاکنون اقدام مؤثری بعمل نیامده وانتظار دارند مقامات شهرداری در این دو مورد اقدام کنند .

استرداد استعفا

قبلا اطلاع داده شد که آقای‌شعبانی یکی ازاعضای انجمن شهر ری بعلت نامعلومی استعفا کرد اینك خبرنگار ما ازشهر ری مینویسد علت استعفای آقای شعبانی گرفتاریهای خارجی بود واصولا درجلسه‌ایکه بمنظور رسیدگی باستعفای مشارالیه تشکیل گردیدطی مذاکراتی که‌راجع بهمکاری اعضای انجمن شهربایکدیگر بعمل آمد آقای شعبانی استعفای خودرا مستردداشت.

درپای فینال

مسابقات فوتبال دستجات آزاد اصفهان که زیرنظر هیئت فوتبال این‌شهرستان انجام‌میگردید بپای فینال رسید وتیمهای طوفان وجمشید برای مسابقه نهائی‌انتخاب شدند .

قرار است آخرین مسابقه روز دوم آبانماه دراستادیوم باغ‌همایون انجام شود .

منتظر باشید:
برزودی تلویزیون تلفونکن میرسد

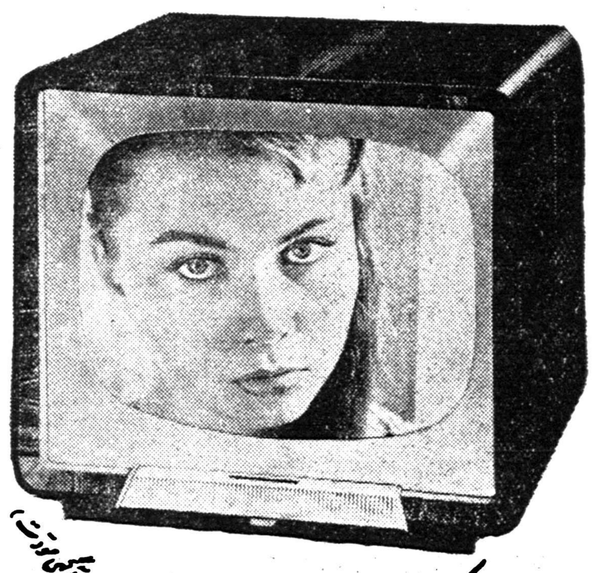

نماینده شرکت بازرگانی دیتون
TELE FUN KEN
خیابان شاهرضا - چهارراه کالج
تلفن ۴۰۹۲۰ - ۴۲۱۷۰ تلگرافی دایتون
TELEFUNKEN
TELEVISION

آگهی مزایده پوشاك وپتو وزیلو فرسوده

سررشته‌داری لشکر پوشاك و پتو وزیلو ووسایل فرسوده لشکررا طبق صورت موجوده درانبار سررشته‌داری لشکرباشرایط زیرازطریق مزایده به‌فروش میرساند .

۱ـ داوطلبان بامراجعه بانبار پوشاك سررشته‌داری لشکر واقع در داخل پادگان شماره ۱«سربازخانه» اجناس‌فرسوده رامشاهده وپیشنهادات خود را تحمیم نمایند .

۲ـ پیشنهاد دهندگان بایستی مبلغ ٤۰۰۰۰ ریال به‌عنوان سپرده به‌حساب شماره ۲۰۰٤۱ دارائی لشکر به‌بانك ملی پرداخت و قبض رسید آنرا داخل پاکت پیشنهاد لاك ومهر شده وروی پاکت‌موضوع مزایده فرسوده را باتعیین ارزش صحیح خود نوشته ازتاریخ انتشار آگهی تا آخروقت اداری روز سه شنبه ۳۷٫۷٫۲۹ بدفتر سررشته داری لشکر تحویل ورسید دریافت دارند .

۳ـ به‌پیشنهادات فاقد سپرده میباشد ویادیرتراز موعد مقرره برسد ترتیب اثر داده نخواهد شد .

٤ـ پیشنهادات رسیده درساعت ۹ صبح روز چهارشنبه ۳۷٫۷٫۳۰ باحضور کمیسیون در سررشته‌داری لشکر بازوقرائت میشود .

۵ـ درصورت استنکاف برنده مزایده سپرده به‌نفع ارتش خواهد شد

٦ـ درصورت پیشنهاد دهندگان اطلاعات بیشتری خواسته باشند درخلال مدت آگهی میتوانند بدفتر سررشته‌داری مراجعه واجناس فرسوده‌را درانبار بازدید نمایند .

۷ـ سررشته‌داری لشکر دررد یاقبول یك یاکلیه پیشنهادات مختار است .

۸ـ پیشنهاد دهندگان باید پیشنهادات خودرا دردونسخه تهیه کرده یکنسخه آن‌را وسیله پست سفارشی باداره بازرسی کل ارتش ارسال وقبض سفارشی پستخانه محل را ضمیمه پیشنهاد خود نمایند .

۹ـ پیشنهاد دهندگان میتوانند برای تمام یاقسمتی ازاجناس مورد مزایده پیشنهاد نمایند بدیهی‌است مبلغ سپرده نسبت به‌مقدار پیشنهادی تغییر خواهد کرد .

۱۰ـ مزایده کتبی بوده و حضور پیشنهاد دهندگان در جلسه مزایده آزاد خواهد بود .

۱۱ـ هرگونه مالیات عوارض شهرداری وحق‌الدرج آگهی به‌عهده پیشنهاد دهندگان میباشد .

رئیس سررشته‌داری لشکر ۹ خوزستان سرگرد رضوانی

خلاصه خبرهای شهرستانها

بندر بوشهر ـ مامورین گارد گمرك بندر بوشهر طی زدو خوردی باقاچاقچیان تعداد ٥٦ صندوق چای قاچاق بدست آوردند و تحویل گمرك دادند .

گرگان ـ اقدامات آقای پیرزاد رئیس دارائی گرگان در مورد پرداخت بموقع حقوق کارمندان و وصول مالیات بطرز رضایتبخش موجبات خشنودی اهالی را فراهم آورده است .

نهاوند ـ براثر فعالیتهای فرهنگی آقای محجوبی رئیس فرهنگ نهاوند از طرف وزارت فرهنگ تقدیر نامه‌ای بنام مشارالیه صادر گردیده است اقدامات آقای محجوبی مورد رضایت اهالی نیز میباشد .

آمل ـ بمناسبت انتقال آقای عزت‌اله اکبر فرماندار سابق آمل مراسم تودیعی در سالن فرمانداری اینمنطقه برگزار شد .

گرج ـ بنابتقاضای اهالی وباط کریم شهریار اخیرا از طرف فرمانداری گرج جهت نصب یك کارخانه برق در آن منطقه قراردادی بایکی از شرکتهای فروشنده موتور برق تنظیم گردیده است .

سولده ـ مساعی آقای محمد علی وندادی رئیس دادگاه بخش «نور» از توابع سولده مورد رضایت اهالی میباشد .

رضوانده ـ از طرف اداره راه استان گیلان چهار دستگاه تراکتور و جاده صاف‌کن برای ترمیم جاده رضوانده ـ بندر پهلوی ارسال گردیده و جاده مزبور ترمیم شد .

یزد ـ کمیسیون همکاری باسازمان مبارزه باقاچاق و کشت‌خشخاش در فرمانداری یزد تشکیل گردید و قرار شد این کمیسیون چهار شنبه‌ها مرتبا تشکیل شود .

بندر بوشهر ـ آقای مهندس علیمراد زند فرماندار بندر بوشهر و بنادر جنوب باتفاق آقای منطقی رئیس آمار بندر بوشهر و بنادر جنوب جهت رسیدگی به بندر کنگان عزیمت نمودند .

اسدآباد ـ پزشك درمانگاه سازمان شاهنشاهی اسدآباد بعنوان مرخصی و پزشکیار درمانگاه مزبور اینمنطقه را ترك کردند و هم اکنون درمانگاه بدون سرپرست و پزشك میباشد .

جهرم ـ کلیه دانش آموزان دبیرستانها و اغلب دانش آموزان دبستانهای جهرم از لحاظ کتاب در مضیقه قرار دارند و در بلاتکلیفی بسر میبرند .

طالقان ـ اهالی قریه «جوستان» طالقان از انتقال آقای مجتهدی مدیر دبستان قریه مزبور ابراز تاسف نموده و تقاضای ابقای مشارالیه را دارند .

فریدن‌داران ـ تیمسار امین آزاد فرماندار بختیاری و رئیس سازمان مقاومت ملی جنوب چند روز قبل به داران وارد شد و طی‌مراسمی سازمان مقاومت ملی در این منطقه تشکیل گردید. تاکنون عده‌ای در این سازمان نام نویسی کرده‌اند .

دامغان ـ اکیپ مبارزه بیماریهای دامی از طرف سازمان برنامه وارد دامغان شد و باراهنمائی آقای دکتر محمودیان رئیس دامپزشکی این منطقه مشغول کار گردید .

بانه ـ تیمسار سرلشکر مظفری جهت سرکشی بامور منطقه «بانه» باین ناحیه وارد شد و پس از پنج ساعت توقف بصوب سنندشت عزیمت کرد .

یزد ـ آقای حائری فرماندار جدید یزد دوروز قبل در میان استقبال عده زیادی از روسای دوایر دولتی و محترمین شهر به‌یزد وارد گردید و مشغول کار شد .

بندر بوشهر ـ اقدامات آقای دکتر احمدزاده رئیس درمانگاه بخش اهرم از توابع بندر بوشهر درمورد انجام کار های مراجعین موجبات خشنودی اهالی را فراهم آورده است .

فیروز کوه ـ آقای مهندس حسین زائر مامور اعزامی وزارت کشور جهت نظارت در عملیات جدول بندی وزیرسازی اسفالت خیابان اصلی فیروزکوه باینمنطقه وارد شد .

لنگرود ـ آقای حسنی بخشدار لنگرود از مسافرت یکهفته خود بازگشت و مشغول کار گردید .

فومنات ـ چند روز قبل آقای مهرزاد جهت بازدسی وضع فرهنگ از طرف فرهنگ استان دوم بفومنات وارد شد .

خلاصه اخبار خوزستان

خرم‌آباد ـ تلفن کاربر شهرستان خرم‌آباد بعلت فرسودگی دستگاه های مربوطه از کار افتاد. انتظار داوند برای تعمیر آن اقدام گردد .

شادگان ـ در جلسه شورای بخش شادگان برای تبدیل دسته ژاندارمری به گروهان ژاندارمری و نصب تلفن شهری در این منطقه تصمیم گرفته شد .

آبادان ـ در مسابقات شنای آموزشگاههای آبادان دبیرستان فرخی رتبه اول را بدست آورد .

اندیمشك ـ آقای نعمت‌اللهی رئیس اداره فرهنگ دزفول گفت دو سال تحصیلی جاری یك دبیرستان و ٥ دبستان در دزفول تاسیس شده است .

خرمشهر ـ در مرز ایران و عراق بین عده‌ای از قاچاقچیان گوسفند و مامورین گارد گمرك زدو خورد شدیدی رویداد. قاچاقچیان گوسفندان را رها کرده و متواری شدند .

حق شناسی از یك افسر وظیفه شناس

انجمن شهرستان میانه بنابخواسته اهالی بپاس خدمات صادقانه سرگرد معتمدی در زمان تصدی فرمانداری نظامی وی را بسمت شهردار میانه انتخاب نمودند مشارالیه از قبول این مقام بعلت وظائف خطیر سربازی که در ارتش بعهده دارد باابراز سپاسگذاری و امتنان از اهالی مهابانه از قبول این سمت معذرت خواست .

حوادث گوناگون

آنچه از یك مرد باقیمانده !

بطوریکه قبلا باطلاع خوانندگان محترم رسید که مردی بنام علی‌نظری خود را در میدان اعدام آتش زد وهفت ساعت بعد درنتیجه جراحات وارده درگذشت ،خبرنگارما کسب اطلاع کرده است که متوفی علاوه بر پدر ومادر که هردو فلج میباشند همسری بنام ماه سلطان وسه فرزند بنام پری و زهرا وحسین دارد .یکی از این سه طفل اینك در بیمارستان بسر میبرد ومخارج این شش نفر بعهده متوفی بوده است. این عائله شش نفری در دروازه غار گودحاج ماشاءاله منزل محمد علی نجف آبادی سکونت دارند در عکس بالا همسر متوفی ودوفرزندش بنام پری وزهرا دیده میشود .

مسافرتی بمشهد همراه یك دزد !

مامورین دایره کشف جرائم‌پلیس تهران دونفر سارق سابقه‌دار را که اخیرا مرتکب سرقتهای بزرگی در تهران وخراسان شده بودند دستگیر ساختند .

چگونگی آنکه: چند روز قبل بمامورین دایره کشف جرائم‌پلیس تهران اطلاع رسید تعداد زیادی قالی وقالیچه مسروقه که ارزش آنها بیش از یك میلیون ریال میباشد در منزلی واقع در بخش شش موجوداست. مامورین‌بلافاصله به‌بخش مزبور رفته وخانه‌ای راکه درآن اموال مسروقه قرار داشت مورد بازدید قرار دادند وقلی قالیچه‌ها را کشف کردند .

دو دزد پیشینه‌دار

در اثر تحقیقات وتجسس‌مامورین متوجه شدند که دو نفر سارق پیشینه‌دار بنام حسین قندی وقاسم انصاری قالیچه‌ها را ازمشهد سرقت کرده ودوروزقبل بتهران آورده‌اند. مامورین پس از کشف قالیچه‌ها جهت دستگیری سارقین مزبور اقدام کرده وبالاخره آنهارا درشهر ری دستگیر کردند. سارقین ابتدا منکر سرقت بودند ولی دراثرادامه تحقیقات بچند فقره سرقت ازتهران ومشهد اعتراف کردند .

مامورین بمشهد رفتند

بدستور تیمسار سرتیپ شاه‌خلیلی رئیس پلیس‌آقایان عمادی وسرهنك پور کارمندان شعبه دوم آگاهی پس از کشف واسترداد اموال در تهران باتفاق حسین قندی بمشهد رفتند. حسین درمشهد به‌پنج فقره سرقت از منزل آقایان کهربائی در بخش دو وجواد بابازاده درکوچه پنجه وجواد باباخانیان در خیابان پهلوی و عبدالحسین کجوری در کوچه آمریکائی وبانوبتول جاودانی در بخش یك اعتراف ومنازل مورد نظر را بمامورین نشان داد. سارق مزبور سپس اظهار داشت که‌اموال مسروقه را درتهران بفروش‌رسانیده است .

بدستور آقای نیری رئیس دایره کشف جرائم پلیس تهران مامورین پس ازکسب تکلیف باتفاق حسین قندی بتهران آمده وفعلا در تعقیب خریداران اموال وجمع آوری‌اشیاء مسروقه میباشند .

امروز آقای نیری اظهار داشت: بافعالیت مامورین انتظار میرود در ظرف چند روز آینده کلیه اموال اخذ وباکسب اجازه ازمقامات‌قضائی بصاحبانش مسترد گردد .

۸ چك بی‌محل ۶ ماه زندان

دیروز شعبه هیجده دادگاه جنحه بریاست آقای حسینعلی حجازی تشکیل شد وباتهام شخصی بنام باقر فرزند نجفقلی که باتهام صدور هشت فقره چك بی‌محل بمبلغ ۲۸۰ هزار ریال تحت تعقیب قرار گرفته بود رسیدگی بعمل آورد ووی را جهت صدور هر فقره از چکها به‌شش ماه‌زندان وپرداخت‌ربع مبلغ چکها محکوم کرد .

۵۰۰ یا ۲۰۰ ؟

تقی متهم بجعل

عصر دیروز پاسبان شماره۲۱۴۷ کلانتری ۲۰ ضمن معرفی مردی بنام تقی کلانتری فرزند ابوطالب و ارائه یك قطعه اسکناس پانصد ریالی سابق که با تراشیدن عدد ۵۰۰ و چسباندن عدد ۲۰۰ بجای آن بصورت اسکناس‌دویست ریالی درآمده بود بافسرنگهبان کلانتری گزارش داد این‌مرد را هنگامیکه مشغول خردکردن این اسکناس بود دستگیر کرده‌است .

بازجوئی از متهم توسط آقای ستوان‌یکم خرازی آغاز شد . نامبرده اظهارات پاسبان راتائید کرد واظهار داشت‌من‌این اسکناس را از نانوائی بنام کمال چراغی گرفته‌ام ولی کمال که بکلانتری احضار شده‌بود دربازجوئی‌اظهارات اورا تکذیب و منکر سابقه‌آشنائی بانقی شد وچون متهم اظهارات ضدو نقیضی میکردجهت رسیدگی بیشتر به آگاهی اعزام شد .

از هر کسی کمك نخواهید!

سلیمان میخواست به‌بیمارستان برود یااین زن رااغفال‌کند؟

ساعت پنج بعداز ظهر دیروزپاسبان شماره ۲۰۶۷ پاسگاه بخش بیست‌در حالی که زن زیبا ومرد بلند قدی را بپاسگاه جلب کرده بود گزارشی بدین شرح به آقای ستوان یکم عطائی افسر نگهبان پاسگاه تسلیم کرد . هنگام پاس در ابتدای‌خیابان حاج عبدالمحمود مشاهده کردم که این مرد این زن را بمحل نامعلومی هدایت میکند چون قیافه این زن نشان میداد که‌از ساکنین این‌محل نیست‌به‌آنها نزدیك‌شده ومقصدشان را پرسیدم . چون مرد مزبورقصد فرار داشت هر دورا بپاسگاه جلب کردم افسر نگهبان باتوجه باین گزارش بازجوئی را شروع کرد.

بیمارستان میرفتم

زن مزبور در باز جوئی خودرا فاطمه ساکن سه راه طرشت معرفی واظهار داشت : بعداز ظهر دیروز قصد داشتم برای عیادت یکی از بستگان بیمارم به بیمارستان رازی بروم . بهمین منظور چهار بچه‌ام را به همسایه‌ام سپردم واز خانه‌خارج شدم چون نشانی بیمارستان مزبور رانمیدانستم ازاین مرد که‌در خیابان باستان ایستاده بود سئوال کردم او پس‌از اندکی تامل گفت :اتفاقا من هم منتظر تاکسی هستم تابه همان بیمارستان برای عیادت برادرم که‌در حادثه اتومبیل پایش رااز دست داده است بروم . بهتر است باتفاق برویم .

این زن بدنبال اظهارات خود ادامه داد : منهم‌ناچار پیشنهادش‌راپذیرفتم وسوار یك تاکسی شده واتفاقا او به راننده گفت به بیمارستان برود ودر اول این خیابان پیاده شد وبمن گفت عصر این‌در بیمارستان‌بازاست وباید چند قدمی پیاده برویم ما ۰ همچنانکه مشغول‌راه رفتن بودیم مامور شما مارا باینجا آورد»

بانوی‌مزبور ازافسر نگهبان‌خواهش میکرد هرچه زودتر اورا آزاد کنند زیرا میترسد بچه هایش در حوض افتاده خفه شوند .

شك وتردید

سپس ازمرد مزبور که خودرا سلیمان معرفی میکرد بازجوئی‌شد وچون احتمال داده میشد که وی شغلش اغفال زنان وکشاندن آنها به «محله بدنام» میباشد با پرونده وی را به آگاهی فرستادند وبدستور آقای سرگرد ابراهیمی رئیس‌پاسگاه شوهر بانو فاطمه به پاسگاه دعوت شد وهمسرش باو تحویل گردید.

فرشته هم در آب افتاد

عصر دیروز جنازه طفل ۲ساله‌ای بنام فرشته فرزند اسماعیل که در حوالی بخش ۲۱ براثر خفگی درآب درگذشته بود بوسیله آقای دکتر سلطانی درادارہ پزشکی قانونی‌مورد معاینه قرار گرفت وجواز دفن‌صادر گردید .

مجازات سبك

دیروز شعبه اول دادگاه جنائی بریاست آقای دکتر پارسائی‌تشکیل شد وباتهام جوانی بنام محمد فرزند نصراله که مدتی قبل باتهام‌اغفال پسربچه دوازده ساله‌ای تحت‌تعقیب قرارگرفته بود رسیدگی بعمل‌آورد ووی را بدوسال زندان‌مجرد محکوم کرد.

جیب‌برها بدنبال «شکار» میگردند

٤ جیب‌بر دستگیر شده باافسر نگهبان کلانتری

بعد از ظهر دیروز آقای ستوان رهگذر افسر گشت کلانتری ۹ در خیابان ناصر خسرو متوجه شد که دو نفر جیب‌بر سابقه‌دار بنام حسین تمدن فرزند ابوالقاسم وناصر غلامی فرزند اصغر دو نفر مرد عرب را که بعد معلوم شد عراقی هستند تعقیب میکنند افسر مزبور بامشاهده جیب‌برها بتعقیب آنها پرداخت وچند دقیقه بعد این دو نفر را درحالی که دست در جیب یکی از مسافرین عراقی کرده وبسته‌ای اسکناس بیرون کشیده بودند دستگیر وبکلانتری برد .

پولهای مسافر عراقی که محمد حاجی غلام نام داشت بوی تحویل گردیدوجیب‌برها تحویل زندان‌شدند .

همچنین آقای ستوان سامانی نیز بعد از ظهر دیروز دونفر از جیب‌بر های سابقه‌دار راکه در ایستگاه اتوبوس خیابان سپه بقصد جیب‌بری ایستاده بودند دستگیر کرد . این‌دونفر نیز به آگاهی بخش اعزام شدند .

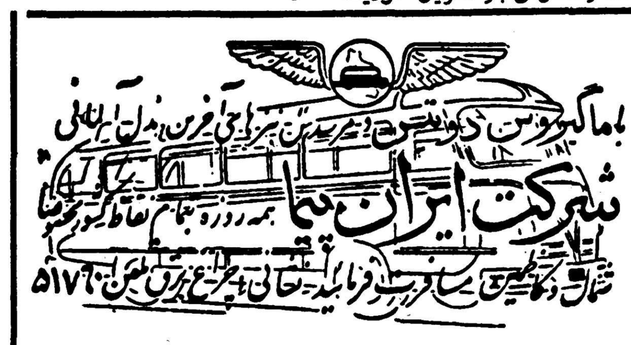

آ-۲۶۵۸۲

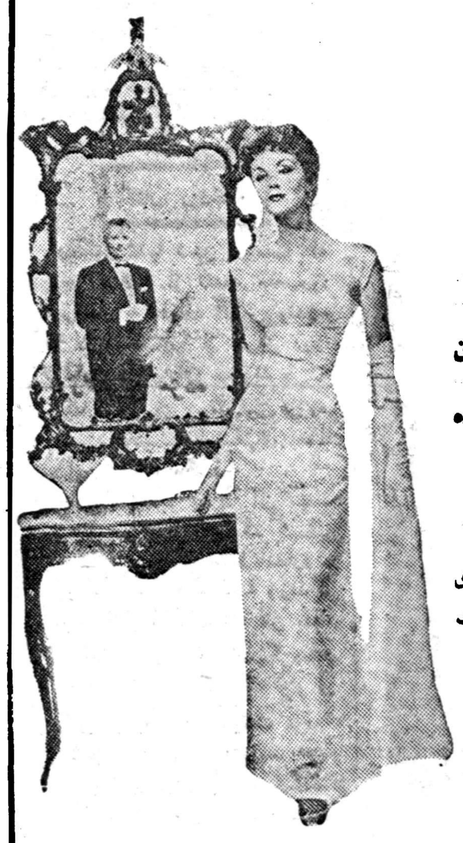

نماینده انحصاری: توماجیان لاله‌زار تلفن ۳۱۹۱٦- بابل صمدی- اهواز مغازه رکس- اصفهان نورسته - تبریز گوگانی آ-۲٦٤٦۸ (آگهی زهره)

شرکت سهامی کانون: خیابان سعدی - تلفن: ۳۰۲۳۳۵-۳۰۲۳۳۶

برمه، سرزمین مجسمه های بودا

۲۰ میلیون مردم این‌کشورهمه لبخندهای بودا برلب دارند ویبرهای عظیم‌الجثه را به نگهبانی معابد خود میگمارند

چندی پیش ارتش برمه بی‌سروصدا وخونریزی امور آن‌کشوررا دردست‌گرفت. باین مناسبت معرفی این‌کشور کهنسال وغریب‌که عنوانی دراخبار روزنامه‌ها پیداکرده است مفید بنظر میرسد.

پیر مردهای چینی که هزارها سال پیش سرآمد عقلای روزگار بودند دنیای خودرا به چهار قسمت کرده بودند و چین‌را مرکز آن قرار می دادند در آفاق‌چهارگانه اطراف چین بقول آنها بربرها و نیم بربرها سکونت داشتند .

آفاق جنوبی چین از آن نیم‌بربرها بود که قهوه‌ای رنك بودند و پشت سر آنها در دیاردورتری خاکستری پوستها وسیاهان سکونت‌داشتند

ولی پیر مردهای دانشمند چینی هرگز ندانستند که بااین‌برمه‌ایها خویشاوندی دارند .

زیرا در روزگار پیش از تاریخ نژاد زرد پوست مغولی همچنانکه کوهسارها ودشتهای چین راپشت سر میگذاشت. به دیوارهای بلندی رسید که سر برآسمان سائیده بود وآنرا کوههای خدایان نام‌نهاد چنانکه هنوز هم از فراز یکی از این کوهها در جوار کاتماندوپایتخت نپال چشم عظیمی که بردیوار سنگی معبدی نقش کرده‌اند بسوی چین نگران است. این چشم خداست یا بقول خودشان خود خدائی است .

مغولها راه خود راکج کردند و آنجا که این کوهها کوتاه میشدند به جنگلهای انبوه ورودهای عظیمی برخوردند وازمیان گلهای وحشی وانبوه های درختان نان وکائوچو و نارگیل وموز خودرا به دریای آبی رنگی رساندند که جزایر بسیاری درآن مانند مروارید بنظر میرسید این دریا را بعدها خلیج بنگاله نامیدند .

مهاجرتها

ابتدا ساکنین برمه از نژادی بودند که استرونزین نام دارد و اکنون کسی راجع به آن چیزی نمیداند .

بعداً نژاد مغولی آمد و آنجا را فرو گرفت. امروز به زبان استرونزنیها یك قبیله وحشی‌برمه‌ای بنام مون کمر هنوز سخن میگوید. زبان بقیه نقاط برمه ابتدا یك‌زبان مغولی بود که بعد بازبان قهوه‌ای پوستان سیام مخلوط شد .

آن وقت نوبت چینیها رسید . چینیها یکبار دیگر در اعصارتاریخی دربی یاقوت وزمرد و طلا که دربرمه فراوان است بدانجا تاختند و تا کنار دریا آمدند. اما جز در دامنه کوههای شمالی که آب و هوایش شبیه بچین بود بطور دائم و بصورت جامعهٔ بزرك سکونت نگزیدند .

«پاگدا»ی طلائی شیوی‌داگون ببرها نگهبان این‌معبدهستند

امروز این چینی‌ها درایالت‌شمالی برمه بسر میبرند که‌تاقبل ازکودتای اخیر حکومت خود مختار داشت

باآمدن این چینیها ترکیب زبان برمه تغییر نمود وامروز زبان برمه مجموعه‌ای از زبانهای سیامی،چینی ومغولی اولیه میباشد .

ترکیب مردم برمه نیز همینطور است .

درمیان آنها زنهائی که برای زینت گردن خودرا دراز میکنند و رقاصان دراویدی و کشاورزان‌مغولی دیده میشود. راهبان بودائی برمه شبیه راهبان بودائی تبت و چین میباشند .

لبخند بودا

امروز برلبان برمه‌ای‌ها باصورت پف‌کرده وموهای مجعد وچشمهای بادامی مغولی درهر بر خوردی میتوان لبخند خفیفی ملاحظه نمود مثل اینکه این مردم دارند تبسم می کنند در حالیکه این قیافه اصلی آنهاست.

شاید بودا هم‌چون در کنار همین خلیج بنگال ظهور کرد ازبرمه‌ایها لبخند خودرا گرفت- شاید هم آن طورکه‌برمه‌ای‌ها باور دارند بودا از خودشان بوده‌است.

بهرحال درقرن پنجم میلادی همراه شمشیر راجه‌های آریائی از هند راهبان بودائی به برمه آمدند و سلطنتی بنام آرکانی تاسیس کردند که‌برمه رابر اطراف خود مسلط ساخت. وهم در این سلسله‌بود که

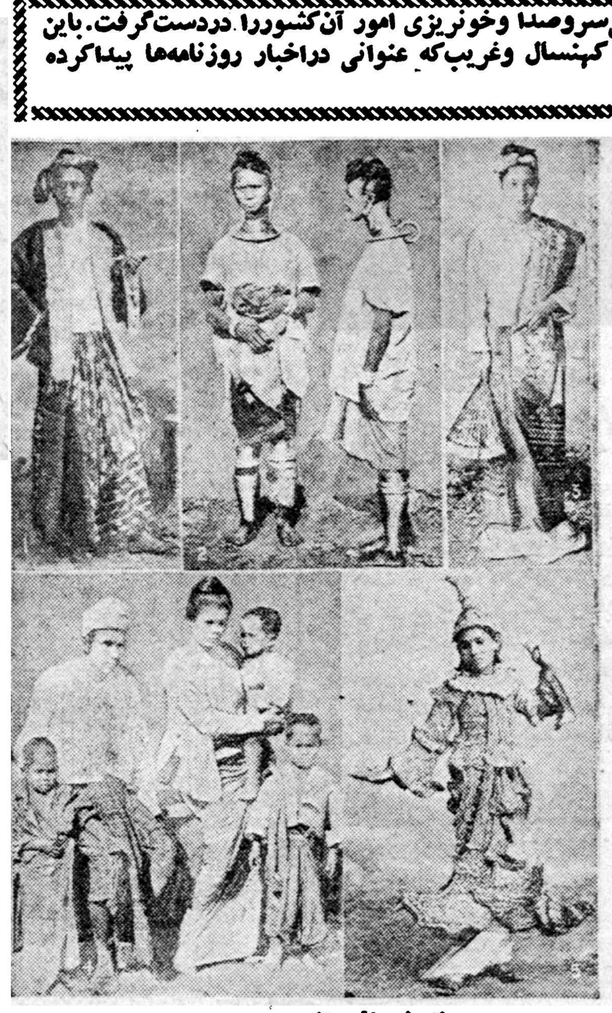

نمونه‌هائی از مردم برمه

معابد بودائی (پاگدا) در گوشه و کناربرمه بوجود آمد.

امروز درهر ده برمه «پاگدا»ئی سربرافراشته است.

بزرگترین وآخرین‌پاگدای‌معروف بنام شیوی داگون که گنبد عظیم ومناره‌ها وتزئینات دیوارهای آن‌همه از زر نابست در رانگون قرار دارد و بعد ازآن تا دریای جنوبی راهی نیست.این‌پاگدا یکصدوورده‌مترارتفاع دارد وهزار وچهارصدسال ازعمرش میگذرد. نگهبانان این پاگدابیرهای مرمری هستند که‌هریك بیست متر بلندی دارند.

تارهای موی بودا

بودا، پیغمبر تسلیم ورضا ،در دنیای خاکی ازخود آثاری باقی گذاشته است که شاید هنوز هم واقعا مربوط به‌اوباشند. ازآنجمله چندتار موست که در پاگدای بزرگی به ارتفاع پنجاه وچهار متر که ازکاشی وآجرساخته شده ودر شهر پگو در برمه واقع است نگاهداری میشودو همه ساله صدها هزار زائر بدانجا برای زیارت این یادگار بودا می‌آیند.

درسراسر برمه چرخها و زنگها و طبلهای پرستش بودا پیوسته در صداست و سالی یکبار که‌مجسمه اورا درکشتی‌زیبائی‌روی‌رودایراوادی وشعبات مقدس‌آن‌میگردانند‌مراسمی شبیه کارناوالهای اروپائی برپا می شود.

ملت فعال وشجاع

چند قرن بعداز حمله مغول فاتح معروف برمه‌ای‌تالاونك‌خاطرات‌دولت قدیم برمه رازنده کرد ورانگون را پایتخت خود قرارداد

ملت پرکار وشجاع او توانستند کشاورزی راتوسعه دهند و کشور خودرا ثروتمندکنند.اما دیری‌نپائید که‌خطرتازه‌ای ازجنوب متوجه‌برمه شد.

درسال ۱۵۸۷ رالف فیچ انگلیسی از دریا چشمش به‌سواحل زمردین برمه‌افتاد ودرآنجاپیاده‌شد وازهوای خوش‌آن‌جنگلها ومراتع سینه را انباشت ودرخانه بردگان برمه توده های‌زمرد وطلاویاقوت رادید. اوبا این اخبار ونقشه‌هائی ازبرمه به‌میهن خودبازگشت. در ۱۶۱۲ کمپانی هند شرقی چنانکه رسم اوبود ازفرماندار ساحل‌برمه اجازه تاسیس تجارتخانه وقلعه‌ای راگرفت.

پشت سر آن ماموربن آمدند و همراه دین مسیح سلاحهای آتشین رامیان قبایل تقسیم کردند وبرمه‌را تجزیه نمودند.

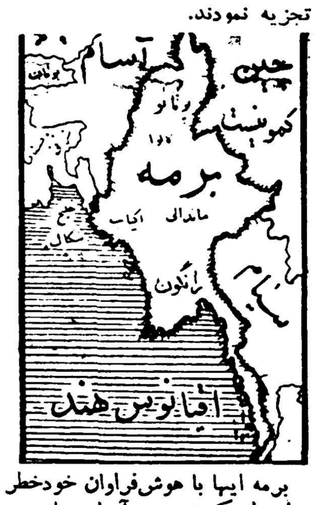

برمه ایها با هوش‌فراوان خودخطر را درك کردند وبه آسام ومانیپور حمله برده بساط کمپانی را نه تنها از خاك خود بلکه از ایالات‌شرقی هند هم برکندند.

بعد انگلیسها سه بار به برمه‌حمله بردند ودر جنك سوم بسال (۱۸۸۵) برمه را رسماجزء قلمرونایب‌السلطنه هند نمودند ولی برمه‌ایها تا سال ۱۹۰۰ به جنگهای پارتیزانی ادامه دادند.

سرزمین ثروتمند

هفتاد در صد مردم برمه کشاورزو سی در صد آنها شهری هستند . (انگلیسها در آنجا معادن نفت وقلع ویاقوت وزمردو طلا را استخراج نمودند و کائوچوی برمه رامورد استفاده قرار دادند. بارانهائی که سالی چهار ماه در پائیز میبارد‌برمه را یکی از ثروتمند ترین مناطق کشاورزی جهان ساخته است.

جمعیت برمه امروز نزدیك به۲۰ میلیون واقلیت چینی آن سیصد و پنجاه هزار نفر است که در شهرها بسر میبرند. البته چینیهای ایالت شمال برمه‌ای شده‌اند.

انگلیسها در ۱۹۲۱ دانشگاه‌برمه را در رانگون ساختند وسی هزار کیلو متر راه شوسه وسه هزارکیلو متر راه آهن بوجود آوردند.

صادرات نفت بچند میلیون تن رسید که امروز نیز باقی است .

فعلا برمه تقریبا سالیانه یك‌میلیون وششصد هزار اونس طلا ،دویست هزار قیراط جواهرات ومقدار زیادی ذغال وآهن وکائوچو صادر میکنند.

صنایع پارچه بافی وکفش سازی برمه قابل توجه است.

مجسمه های فلزی وسنگی بودا و اشیاء تزئینی از استخوان فیل و نی خیزران که در آنکشورفراوان است وپارچه های دستی منقش‌زیبا سوغاتی های سفر برمه است.

برنج برمه صادرات‌عمده‌ای راتشکیل میدهد وغذای ارزان وفراوانی جهت مردم آن تدارك نموده است.

کناره رودخانه

رانگون تنها شهر دنیاست که پنج رودخانه از شعب مصب‌رود ایروادی به اطراف آن‌می‌پیوندد و از دریا کشتیها از طریق رود رانگون داخل آن میشوند .

عمارات زیبای سبك قرن نوزدهم بدست انگلیسها باسنگهای مختلف دراین شهر برپا شده

پاگدای عظیم جدید آن مجسمه بزرگی از بودا دارد که کم‌نظیر است . این پاگدا سول‌نامدارد در این معبد صد ها مجسمه ، زندگی بودا را از تولد او تا رفتن به‌عالم جاویدان «نیروانا» مجسم کرده‌اند.

درهمین شهر است که اونو در راس «جبهه ضد فاشیست مردم» کشوری بوسعت هشتصد هزار کیلومتر را از امپراتوری انگلستان خارج ساخت و یك کشور مستقل بوجود آورد .

جمهوری فدرال برمه در شرق هندوستان و پاکستان شرقی و جنوب چین و غرب سیام و شمال خلیج بنگال قراردارد‌و از پنج ایالت خود مختار تشکیل شده‌است .

این جمهوری که از سال ۱۹۵۸ تحت ریاست جمهوری «اودین»قرار گرفت از سال ۱۹۴۹ تاکنون گرفتار اغتشاش کمونیستهابود که میخواستند آن را باکمك چین کمونیست اشغال کنند .

چون اونو نتوانست نه بزور جنك ونه با دوستی ، کمونیستها راآرام کند اخیرا بنفع ارتشیها کنار رفت تا شاید آنها بتوانند سرزمین‌بودا وتارهای موی مقدس او را از دستبرد دشمنان حفظ کنند .

آقاخان درکوهی از سنك پنهان می‌شود

درکنار ویلای محبوب آقاخان دراسوان مقبره عظیمی برای پیشوای اسمعیلیه بنامیکنند

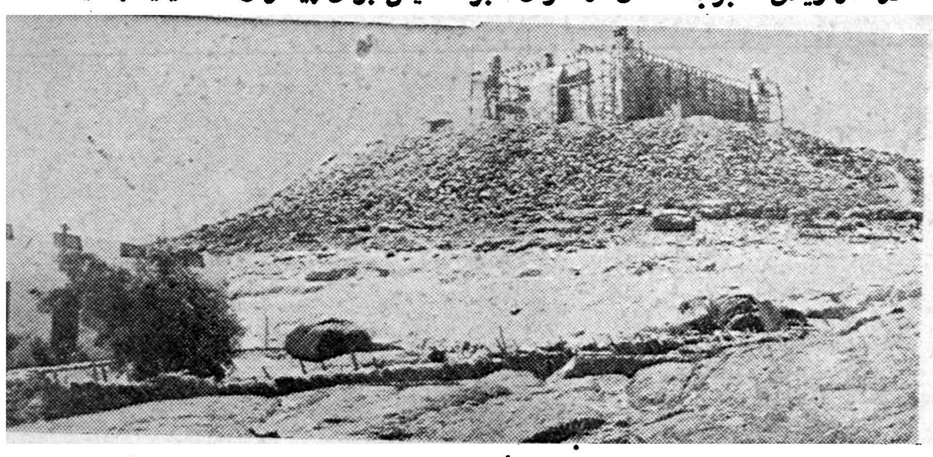

دورنمای مقبره وقالبهای سنگی‌که جهت آن حمل کرده‌اند. درسمت چپ دیوار ویلای مرحوم آقاخان بنظر میرسد

آقاخان قبلی ریاست مذهبی‌بیست و پنج میلیون‌اسمعیلیه‌را در سراسر جهان داشت . پیروان اواکثر در پاکستان و هندوستان واز میان سیاهان افریقائی‌و مصریان‌بودند.

این امام‌اسمعیلی که‌یکصدو چهل وپنج کیلو وزن داشت ودردهسال آخر عمر خوداین وزن را حفظ نمود تا مریدانش که او را هرسال بایکی از پربهاترین جواهرات یا زرو سیم میکشیدند و هموزنش جواهر و طلا بدو تقدیم مینمودند بتوانند هدایای بیشتری بپردازند . اودر چهار گوشه دنیا ویلاها و قصر هائی داشت .

ایرانی رند عارف

ازجمله ناحیه اسوان رادرمصر که درکنار نیل جهت‌ویلای خود اختیار کرده بود . در اینجا نیل‌با پهنای زیاد زیر ماهتاب چون نقره روان می‌درخشد ودرباغهای‌مصفایش مرغان آواز میخوانند .

او در زمان حیاتش دراین ویلای مرمری زیبا شب ها وروزهای خوشی را سر نمود . واز سکوت صحرای مصر که جز صدای‌نیل و آواز مرغان چیزی آن را نمیشکست لذت فراوان برد .

ملکه های زیبائی دنیا که یکی پس‌از دیگری به عقد او درمیامدند او رادر این آسایشگاه هرگز تنها نگذاشتند .

دراین ویلا بجای جشنهای بزرك بیشتر آرامش و لذت بردن از طبیعت موردنظراین رندعارف‌ایرانی بود .

پس‌از اینکه خودرا در بستر مرك احساس کرد به این‌ویلا نقل مکان نمود و وصیت کرد در جوار آن آرامگاه ابدی اورا بناکنند تازیارت گاه مریدان فراوانش‌باشد .

برای این منظور تپه بلندی را که برنیل وهمه دشت هاو باغهای اطراف مسلط بود انتخاب نمودو بلافاصله بنایان‌شروع‌بکار کردند.

۶۰ هزار پارچه سنك

جسد آقاخان را بیگم پس از مرك اودر آن ویلا امانت نهادتا بعدا به‌این آرامگاه منتقل شود.

شکل آرامگاه مخلوطی از سبك مساجد ایرانی ومعماری بیزانسی که مساجد مصر را معمولا بدان سبك میسازند میباشد واز شصت هزار پارچه سنك گرانیت‌درست میشود .

این سنگهای گرانیت رنگین را ازدو دهکده قطاره و عکاب که نزدیك اسوان قرار دارند به آنجا حمل میکنند و از همین ناحیه چهار هزار وپانصد سال پیش جهت هرم بزرك فئوبس سنك گرانیت حمل نمودند .

این بنای زیبا ومربع شکل زیر زمینی‌دارد که‌آرامگاه‌امام اسمعیلیه و زیارتگاه مردمانی که از قلب افریقا واز جنگلها و صحراهای هندوستان خواهند آمد قرارخواهد گرفت .

گرچه‌این بنابه‌پای هرم‌بزرك‌مصر نمیرسد ولی با کوچکترین اهرام سه‌گانه قابل مقایسه میباشد زیرا درآن هرم کوچك فقط‌به‌پنج برابر این مقبره سنك بکار رفته است.

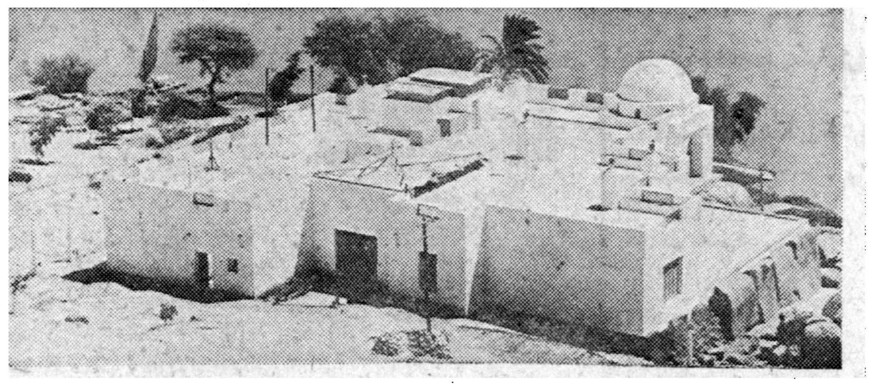

ویلای آقاخان سابق که فعلا جسد او درآن نگاهداری میشود

نفتکش عظیم

هامبورك- آسوشیتد پرس بزرگترین نفتکشی که بعد از جنك درآلمان غربی‌ساخته شده به‌آب انداخته شد .

این نفتکش که بیش از۳۶ هزار تن ظرفیت دارد«اسو برلین» نامیده میشود .اسو برلین یکی از ده نفتکش عظیمی است که از طرف شرکت حمل ونقل نفت «اسو» بکارگاههای کشتی سازی آلمان غربی سفارش داده شده است . ظرفیت این کشتی ها از ۳۶هزار تا ۴۷ هزار تن خواهد بود .

طرح‌هواپیمائی که سرعتش ۳ برابرسرعت صوتست‌تهیه‌شد

این هواپیما فاصله آمریکا واروپا را فقط دردو ساعت پرواز میکند!

نیویورك -آسوشیتدپرس- با استفاده از هواپیما های جت‌بسیار سریع السیر برای حمل بار و مسافر اکنون دانشمندان هواپیمائی باین فکرافتاده اند که گام دیگری در این راه بردارند .بطوریکه کارشناسان هواپیمائی اظهارنظر کرده اند قدم بعدی در راه پرواز سریع از یك سو بسوی دیگرجهان عبارت خواهد بود ازتهیه هواپیما های مسافربری مخصوص که‌سرعت آنها بیش از سرعت صوت میباشد.

درحال حاضر چنین هواپیماهائی ساخته شده ولی البته ازآنها در نیروهای نظامی استفاده میشود ولی همانطور که‌دانشمندان وکارشناسان اظهار نظر کرده اند درآینده از این هواپیما ها برای مسافر بری نیز استفاده بعمل خواهد آمد . البته برای اینکار لازمست‌تحولات و پیشرفتهای زیادی در صنعت هواپیمائی حاصل شود زیرا که معمولا هواپیما های مسافر بری‌باید تعدادزیادی مسافر و مقادیری‌بار با خود حمل‌کنند والبته اگر قرار باشد که این هواپیماهای‌سنگین وزن.با سرعتی بیش از سرعت صوت پرواز نمایند باید درساختمان آنها دقت زیاد بکار رود .

کارشناسان فنی هواپیمائی‌اظهار عقیده کرده اند که تا سال۱۹۷۰ هواپیماهائی ساخته خواهد شد که سرعت آنها بجای صد ها میل هزاران میل در ساعت باشد .هم اکنون کارشناسان‌شرکت هواپیما سازی لاکهید در امریکا طرح هواپیمائی را تهیه کرده اند که میتواند باسرعتی معادل‌سه برابر سرعت صوت پرواز کند .این هواپیما خواهد توانست فاصله‌اروپا تا امریکا یعنی سرتاسر اقیانوس اطلس را فقط در مدت ۲ ساعت طی کند .سایر موسسات هواپیما سازی نیز بشدت مشغول فعالیت جهت ساختن هواپیما های تند پرواز هستند .

آرامگاه رودکی

استالین‌آباد- مراسم باشکوه‌گشایش آرامگاه رودکی شاعر بزرك ایران‌انجام گرفت .

مهمانانی ازبسیاری از جمهوریهای شوروی وکشورهای خارجی در این مراسم حضور داشتند.

الفباء لاتین و الفباء فارسی

بقیه از شماره پیش

البته برای مافارسی زبانان این تجزیه وتحلیل قدری عجیب وشاید مسخره بنظر برسد ولی حقیقت امر اینست که یك نوآموز ودانش آموز وهمچنین یکنفر خارجی باید سالها ممارست و مداقه کند تا مطمئن شود که تلفظ کلمه «بردم» فقط محدود بیك نوع است. تازه اینهم یقین کامل نیست چون بتواتی رسیده آنراقبول میکنیم. وتعجب نخواهید فرمود که نویسنده این سطور پس از سالها تحصیل هنوز جرات ندارد ادعا کند که کلمه «بردم» فقط بیك شکل تلفظ میشود، چه‌بسا که همین چهارحرف باتلفظ دیگر بمعنی دارو یاگیاهی باشد که مخلص هنوز چیزی راجع به آن نمیداند.

ازراست بنویسیم یاازچپ ـ دراین موردنویسنده تجربه‌ای شبیه به آنچه دربالا گفته شد ندارد ولی بطوریکه دیگران تحقیق کرده‌اند نوآموزان لوری قلم رابدست میگیرند که برای نوشتن لاتین مساعدتر است.

دراینجا ممکن است ایراد گرفته شود که ولو تحریر ازراست بچپ مشکل‌تر باشد، تدریجا در اثر عادت این اشکال ازبین خواهد رفت. پاسخ این ایراد واعتراضات دیگری که بعادت وپادگیری متکی باشد این است که آساس تمدن بر تسهیل زندگی افرادبشر قراردارد. اختراعات وپیشرفت تکنیك هم بر همین مقصود مبتنی است. امروزه تلاش میشود که تاآنجا که مقدور باشد ماشین کار بشررا انجام دهدوانسان قوه وانرژی کمتری مصرف نماید. اینکه ما میکوئیم عادت اشکال هرامری را رفته‌رفته ازبین میبرد بااصل اقتصاد فکری ومادی ابدا سازگار نیست. اگر شیوه صحیحی درکار باشد. نوآموز ودانش‌آموز میتوانند نیروئی را که صرف یادگیری امر زائدی میکنند درراه فرا گرفتن مطالب مفید تری بکار بیندازد.

اگر پیشرفت بچه‌های ایرانی را درخواندن ونوشتن در محیط ایران بامقایسه‌باملل غربی در نظر بگیریم چیزی دستگیرمان نمیشود، چون مقیاسی برای سنجش نداریم. ولی اگر کارآنها را باشاگردان اروپائی وآمریکائی یانظائر آنها بسنجیم آنوقت تفاوت دو اسلوب را بخوبی حسن میکنیم.

آزمایشات بیشتری لازم است ـ برای اتخاذ تصمیم درباره این امر یامسائلی‌دیگرپرورش نتیجه مثبت یك آزمایش کافی نیست ومنطقا یك سلسله آزمایشات وسیع دیگری باید بوسیله مسئولین تعلیم وتربیت و متخصصین روانشناسی در محیط کشور ماروی نوآموزان انجام گیرد. درایران میتوان با امکانات بیشتری این تحقیقات رابعمل آورد. باین معنی که آزمایش فوق را میتوان روی چندین دسته نوآموز یابچه‌های کودکستان تحقیق کرد وصحت و سقم مزیت الفبای لاتین برفارسی‌را معلوم داشت. این نتیجه اگر بازهم مثبت باشد آنوقت برای عقل سلیم چاره‌ای جز پیروی ازنتایج علمی و آزمایش نیست.

چه موانعی برای تغییر الفباء در پیش است؟ ـ اصولا هرتغییر اساسی بامنافع کسان یادستجاتی ممکن است سازگار نباشد. آنوقت این اشخاص یا جماعات باستدلالات و احتجاجاتی متوسل میگردند که می توان ازحالا تاحدود زیادی آنها را پیشگوئی کرد. دراینجا لازم نیست که‌برد همه این ایرادات احتمالی بپردازیم. ولی ازمیان همه‌آنها چند تائی خیلی پرآب وتاب وخوش لباس جلوه میکنند بخصوص که با احساسات ملی هم تماس دارد.

خیلی احتمال میرود گفته شود که زبان یکی از ارکان اساسی ملیت است وباتغییر خط والفباء باتحاد ملی ماخدشه وارد خواهدشد.

پاسخ این قبیل معترضین روشن است. زیرا آن‌ها زبان رابا خطوط الفبا اشتباه میکنند الفباء ترسیم بصری زبان است نه خود زبان. الفباء و کلمات بمنزله علائم اند نه خود اشیاء و حوادث. این افراد به جنبه سمانتیك قضیه یعنی ارتباط علائم بااشیاء (بطوراعم) توجه ندارند. زیرا قواعد سمانتیك اساسا اختیاری است باین معنی که ماعلائم را (یعنی الفباء وکلمات) را برای سهولت کار خودمان وضع میکنیم. بنابراین اگر سهولت کار ما ایجاب کند این علائم را باختیار میتوانیم تغییر دهیم. تازه باتغییر این علامات کتبی، بوجوه دیگر زبان دست نمیزنیم مثلا تلفظ کلمات هماهنست ومعانی آن کلمات نیز بلاتغییر میماند. باتغییر الفباء کلمات «مادر»، «میهن»، «خدا» وایران و غیره مانند سابق تلفظ میشود و همان معانی سابق را هم بدون کم و زیاد وافزایش و نقصان ازآنها قصد میکنیم. فقط آنهارا بشکل ساده‌تری مینویسیم تااشکالی دریادگیری وپیشرفت زبان برای خردسالان و بزرگسالان بوجود نیاید.

روشن تر بگویم با الفباء فعلی میگوئیم و مینویسیم که (ایران‌وطن عزیز ما است) اگر الفباء راتغییر بدهیم بازهم میگوئیم‌ومینویسیم که ایرا وطن عزیز ماست منتهی‌اینرا با علائم ساده‌تری مینویسیم و نقص خط والفبای خوددامرتفع میکنیم. این امر نه ضربه‌ای باساس ملیت ما میزند ونه حدود ثغور مملکت را دستخوش تغییر قرار میدهد.

درتایید استدلال مزبور میتوان بکشورهائی نظیر ترکیه که در گذشته نزدیك الفبای خودرا تغییر دادند نظر افکند. ملت ترکیه پس‌از تغییر خط‌والفباء اساس‌ملیت خودرا بیش ازپیش مستحکم‌ساخته است در صورتیکه الفبای او همان الفبای لاتین است که در شوروی وامریکا وکشور های دیگر نیز مورد استفاده میباشد.

کشورهای مختلف اروپائی همه دارای الفباء لاتین‌هستند مع‌الوصف نه یك کشور واحد بنام اروپا بلکه ممالك مختلف با ملل مستقل مختلف، این قاره را تشکیل میدهند.

پس ملاحظه میفرمائید که الفباء مشترك زبان و ملیت را درمعرض تغییر قرار نمیدهد.

تغییر الفباء چه اشکالی دارد؟ معمولا طبقات تحصیلکرده جامعه با تغییر الفباء روی مساعدی نشان نمیدهند. علت اینست که گمان میکنند مقام وموقعیت خود را که در نتیجه سالها تحصیل و زحمت کسب نموده اند ازدست میدهند. این دغدغه خاطره بمورد نیست زیرا تغییر الفباء بتدریج وبا اتخاذ تدابیر از سال اول تحصیل شروع میشود وسال بسال پیش میرود. دراینمورد بویژه از تجارب کشور همسایه خود ترکیه میتوانیم بحد اعلی بهره‌مند شویم.

البته در حین این تغییرات ممکن است بعضی دستجات مثلا ببعضی جراید مختصر زیانی برسد باین معنی که پس‌از مرور چندین سال بعداز تاریخ تغییر الفباء یعنی بعد از آنکه نسل جدید روزنامه خوان شد آنها باید تدریجا خودرا بانسل جدید تطبیق کنند. اینهم جای نگرانی نیست زیرا محاسبه سود وزیان بیست سال‌دیگر درحال‌حاضر اساسا بفکر آن نمی ارزد. آنهم بخصوص درباره امری که از هرحیث بنفع مملکت است.

نتیجه‌ـ امیدمیرود دنباله‌آزمایشی که در استکهلم صورت گرفت ازطرف مسئولین‌آموزش وپرورش وکسانیکه در روانشناسی تجربی وپرورشی اطلاعاتی دارند باپشتکار و حرارت ادامه پیدا کند و هرچه زودتر نتیجه این آزمایشات در معرض افکارعمومی و خاصه‌وزارت فرهنك قرار گیرد تا اقدامات مقتضی برای تغییر الفبا بعمل آید.

همچنین انتظار میرود که طبقه تحصیلکرده کشوربخصوص ارباب جراید محسنات اینکاررابمردم‌وایراد جویان احتمالی بشناسانند.

همانطور که قبلا هم‌اشاره شد اگر در مورد مسئله‌ای اختلاف‌نظر وجود داشته باشد بهترین راه حل توسل به آزمایشات علمی است. محصول این تجارب بمنزله رای قطعی و نهائی خواهد بود.

درخاتمه یادآور میشود که تغییر الفباء محاسن زیادی دارد که در صورت امکان درآتیه در معرض قضاوت خوانندگان محترم گذارده خواهد شد.

برنامه رادیو دهلی

برنامه فردا صبح روی امواج کوتاه ۱۹و۱۶ متر برابر با ۱۵و۱۷مگاسیل در ثانیه ـ ساعت ۱۵ـ۷ تلاوت‌قرآن مجید واخبار

برنامه شب روی امواج کوتاه ۲۵و۱۹ متر برابر با ۱۱و۱۵ مگاسیکل‌درثانیه ۳۷ـ۱۹ اخبار ـ موسیقی ایرانی ـ گفتار راجع به روزملل متحد ۱۵ـ۲۰ بررسی اوضاع جاری ۳۰ـ۲۰ برنامه‌خردسالان

کشیك امشب داروخانه‌ها

کشیك امشب داروخانه‌ها

داروخانه حشمت : خیابان شهباز مقابل درمانگاه دریموس.

داروخانه زیبا : خیابان ویلا.

داروخانه شبانه روزی امریکائی. چهارراه پهلوی تلفن ۴۵۲۹۰

داروخانه میر : انتهای شهباز

داروخانه سیما : خیابان نواب‌چهارراه شکوفه.

داروخانه ستاد : خیابان سی‌متری نظامی چهارراه حشمت‌الدوله.

داروخانه دکتر اشراقی : انتهای خیابان آذربایجان

داروخانه نمونه تهران : خیابان امیریه

داروخانه محمدیان : خیابان ری جنب کوچه آبشار.

داروخانه سیماب : انتهای خیابان خاکباز جنب لباس‌شوئی.

دارو خانه شبانه روزی خندان ـ خیابان شمیران، ایستگاه سیدخندان

تلفن های اطلاعات

شماره‌های دستگاه‌مرکزی	۵۱۰۰۶ تا ۵۱۱۰۹
	۵۰۰۱۴ تا ۵۰۰۱۸
اختصاصی شعبه آگهیها	۵۱۱۰۳ ـ ۵۲۶۳۳
سازمان شهرستانها	۵۱۰۶۷
اطلاعات هفتگی	۵۱۸۷۸
اطلاعات بانوان	۵۰۳۱۳
سرویس حوادث	۵۰۵۶۹

کشیك امشب پزشکان

آقایان دکتر جوانشیر ـ خیابان‌نادری اول چهار راه یوسف آباد دکترحمید کرامت اله فرهودی خیابان شاهرضا چهار راه پل چوبی ودکتر حسین حمید زاده ـ قلهك خیابان دولت‌چهار راه رستم آباد.

فردا شب

آقایان دکتر منوچهرامیر جمشیدی ـ خیابان امیر کبیر (برق) گذر میرزا محمود وزیر کوچه قوام حضور. دکتر ریاض قدیمی شاهرضا چهار راه پل چوبی تلفن ۳۰۲۰۸۵ ودکترهوشنك بیضائی قلهك خیابان دولت ایستگاه قنات کوچه سلطانی.

تقویم اطلاعات

پنجشنبه اول آبان ۱۳۳۷

«نهم ربیع‌الثانی ۱۳۷۸

«بیست و سوم اکتبر ۱۹۵۸

اذان صبح :ساعت ۴و۴۳ دقیقه

طلوع آفتاب : ساعت ۶و۱۴دقیقه

غروب آفتاب :ساعت ۱۷و ۱۴دقیقه

کشیك امشب بیمارستانها

بیمارستانها: مسمومین بیمارستان های شفا یحیائیان خیابان ژاله‌تلفن ۳۷۶۳۱ لقمان‌الدوله ادهم خیابان مخصوص پشت باغشاه تلفن ۲۳۲۳۳ مجروحین بیمارستانهای رازی‌درخیابان شاهپورو‌امدادی شیروخورشید‌خیابان مولوی‌باغ‌فردوس، زایمان‌وعوارض زنانه بیمارستان های زنان پیچ شمیران ووزیری خیابان شیخ‌هادی وزایشگاه حمایت مادران ونوزادان خیابان‌پاستور ودرمانگاه جنوب بنگاه حمایت مادران خیابان مولوی در مورداحتیاج‌فوری بپزشك مقابل وزارت بهداری‌بوسیله آمبولانس به‌پزشك‌کشیك هدایت می شوید. تلفن ۷۱۰۲

تلفنهای مورد نیاز

اتش نشانی	۴۴۴۴۳-۴۴۴۴۱
نگهبان کل شهربانی	۵۱۲۱۵
تصادفات راهنمائی	۵۲۸۲۵
رئیس‌پلیس تهران	۵۲۱۲۷
نگهبانی سرکلانتری	۵۲۱۵۰

آنچه مورد نیاز شماست

سینما ایران (زمستانی)

عشوه‌گر (فیلم هندی ـ دوبله‌بفارسی) باشرکت راج‌کاپور ـ نرگس. شروع: ۱۰صبح ۲ـ۴ـ۶ ونیم بعد از ظهر تلفن۳۶۳۵۴

سینما اسکار و متروپل

قاصد بهشت (فیلم فارسی) با شرکت وحدت. شروع در اسکار: ۱۰ صبح ـ ۲ـ۴ـ۶ و ۸ بعد ازظهر تلفن ۴۵۷۹۷ در متروپل: ۱۰ر۵ صبح ۲ر۵ ـ ۴ر۵ ـ ۶ر۵ و ۸ر۵ بعد از ظهر ۳۹۴۱۰

سینما ایفل

مرگ یك تیرانداز باشرکت گریگوری پك. شروع: ۱۰صبح ۲ـ۴ـ۶و۸ بعد از ظهر.

سینما پلازا

بازگشت از ابدیت ـ با شرکت رد واسیتگر ـ روبرت راین. شروع ۱۰ر۵ صبح ـ ۲ر۵ ـ ۴ر۵ ۶ر۵ و۸ر۵ بعداز ظهر تلفن ۴۴۲۵۵

سینما تهران

آرسن لوپن با شرکت ژاك بکر. شروع: ۱۰ر۵ صبح ـ ۲ر۵ ـ ۴ر۵ ـ ۶ر۵ و۸ر۵ بعد از ظهر تلفن ۳۸۱۶۵

سینما تخت‌جمشید

شخص سوم باشرکت آرسن ولز. شروع سه‌وربع ـ پنج وربع ـ هفت و ربع ونه‌وربع. تلفن ۴۳۵۵۰

سینما حافظ

مامازل نیتوش (دوبله فارسی)

باشرکت فرناندل ـ پیرآنجلی ـ شروع: ۱۰ر۵صبح ۴ر۵ ـ ۶ر۵و۸ر۵ بعداز ظهر تلفن ۳۴۰۷۴

سینما دنیا سینما دیانا

وقتیکه لك‌لك‌ها پرواز میکنند با شرکت تاتیاناساموئیلو شروع دردنیا ۹ر۵ ـ ۱۱ر۵ صبح ـ ۲ر۵ ـ ۴ر۵ ـ ۶ر۵ و۸ر۵ ـ تلفن ۳۳۸۱۲ در سینما دیانا ـ ۱۰ر۵ صبح ـ ۲ـ۴ـ۶ و ۸ بعداز ظهر تلفن ۴۲۰۱۰

سینما سعدی (دوفیلم)

۱ـ ملکه برفی۲ ـ راه طولانی ـ (رنگی)شروع: ۱۰ر۵ صبح ـ۱ـ۳ر۵ ۶ و۸ر۵ بعدازظهر تلفن ۳۶۴۶۸

سینما گریستال

تاب قرمز «سینماسکوپ ـ رنگی» ـ باشرکت ری‌میلاند ـ جون‌کالینز. شروع: ۱۰ر۵ صبح ـ ۲ر۵ ـ ۴ر۵ ۶ر۵و۸ر۵بعد از ظهر تلفن ۳۷۶۷۵

سینما سپیلا (زمستانی)

شلاق نقره‌ای شروع: ۱۰ صبح ۲ـ۴ـ۶و۸ بعداز ظهر. تلفن ۳۶۴۲۴

سینما سپیلا (تابستانی)

دختر آتشین. شروع ۶ر۵ و ۸ر۵ بعد از ظهر.

سینما کارون

چشم‌براه (فیلم‌فارسی) باشرکت ایرن تهمینه ـ مهدوی شروع: ۳ـ۵ـ۷ و۹بعدازظهر.

سینما همای

عشوه گر (فیلم هندی ـ دوبله بفارسی) ـ باشرکت راج کاپور ـ نرگس. شروع: ۱۰ر۵ صبح ـ ۲ر۵ ـ ۴ر۵ ـ ۶ر۵ و۸ر۵ بعد از ظهر تلفن ۴۲۱۶۹

سینما نیاگارا

گربه سیاه (ویستاویژن ـ رنگی) با شرکت کاری گرانت ـ گریس کلی ـ شروع: در زمستانی ۱۰ر۵ صبح ـ ۳ر۵ ـ ۴ر۵ ـ ۶ر۵ و۸ر۵ بعد از ظهر در تابستانی ـ ۷و۹

سینما رکس

کودك قهرمان (رنگی) شروع: ۱۰ صبح ـ ۲ر۵ ـ ۴ر۵ ـ ۶ر۵ و۸ر۵ بعد از ظهر تلفن ۳۴۱۶۹

سینما رادیو سیتی

سلطان و من (سینما سکوپ ـ رنگی) با شرکت یول‌براینر ـ دبووآگر. شروع: ۱۰ر۵ ـ ۶ر۵ و ۹ بعد از ظهر. تلفن ۴۳۳۲۰

مولن‌روژ وبرلیان مولن‌روژ

افسانه گمشدگان (دوبله بفارسی ـ سینماسکوپ) باشرکت جون واین ـ سوفیالورن ـ روسانوبرازی.

شروع درمولن روژ ۱۰ر۵ صبح ـ ۳ـ۵ـ۷و۹ بعداز ظهر.

تلفن ۳۹۷۶۵ دربرلیان ۱۰ صبح ۱۲ـ۲ـ۴ـ۶ـ۸و۹ بعداز ظهر.

سینما لاله‌زار

جانباز صدیق (رنگی ـ سینماسکوپ) باشرکت رابرت تایلور ـ شروع ۴ـ۶و۸ بعداز ظهر.

سینما سیلوانا

اولیس (دوبله بفارسی ـ رنگی) شروع: ۲ر۵ ـ ۴ر۵ ـ ۶ر۵ و ۸ر۵ بعداز ظهر تلفن ۳۳۷۷۷

سینما پردیس

حیف که خیلی حقه‌ای (دوبله بفارسی) با شرکت ویتوریودسیکا ـ سوفیالورن شروع: ۱۰ر۵ صبح ـ ۲ر۵ ـ ۴ر۵ ـ ۶ر۵ و۸ر۵ بعد از ظهر.

سینما تاج

جام نقره‌ای با شرکت جك‌پالانس ویرجینیامایو ـ پیرانجلی. شروع: ۴ر۵ ـ ۶ر۵ و ۸ر۵ بعدازظهر

سینما فردوسی ـ سینمافری

چوری ـ چوری (دوبله بفارسی) با شرکت راج‌کاپور ـ نرگس ـ شروع دد فردوسی ۹ر۵ ـ ۱۲ـ۲ر۵ ـ ۴ر۵ ۶ر۵ و۸ر۵ بعداز ظهر.

تلفن ۳۵۷۸۴ درسینما فری ۴ر۵ ـ ۶ر۵ و۸ر۵ بعداز ظهر تلفن ۲۷۸۹۳

سینما مشعل

سامیه‌جمال عاشق شده (دوبله بفارسی) باشرکت سامیه جمال ـ شروع ۲ر۵ ـ ۴ر۵ ـ ۶ر۵ و۸ر۵ بعداز ظهر. تلفن ۳۳۸۲۶

سینما مراد

فاتح شروع ۲ر۵ ـ ۴ر۵ ـ ۶ر۵ و ۸ر۵ بعد از ظهر ـ تلفن ۳۷۳۷۹

جامعه باربد

خانم کاملیا ـ با شرکت: شیلا ـ جعفری میزآنسن از جعفری ـ شروع ۸ر۵ بعد از ظهر. تلفن

تآتر پارس

گمپانی جارو ـ کنسرت بانوموش تلفن ۳۸۸۱۱

آخرین تغییرات برنامه سینماهارا هرروز در صفحه ماقبل آخر ملاحظه فرمائید

دندان سفید ـ سالم وزیبا

بارُوزی یکبار مصرف خمیر دندان

کولینوس جدید

هنگامیکه کولینوس مصرف میکنید تراحتی بخندیدچون کولینوس دندانهای‌شمارا سفید وزیبا نگهمیدارد

کولینوس‌خوشطعم‌پس‌ازهرشستشو روکش نامرئی محافظتی روی دندانها بجای میگذارد که برای یکروز ازگرم‌خوردگی و آزاریم‌جلوگیری مینماید کولینوس‌جدید دهان‌راخوشبو و نفس‌را معطر میسازد اگر به دندانهای خود علاقه دارید همین امروز امتحان کنید

نمایندگی جدید کولینوس شرکت دندان‌سازی محدود سرای غرب راده تلفن ۸۴۹۸.

آ ـ ۲۶۵۰۴

مستقیماً به باختر با

لیا

پرواز کنید

LIA

با هواپیمای سوپر DC-6

لیا به مدیریت سابنا اداره میشود.

پرواز روزهای دوشنبه ساعت چهار بعدازظهر

سرویس مستقیم به:

بیروت

میلان

پاریس

بروکسل

وارتباط سریع بسایر نقاط‌دنیا بوسیله‌خطوط جهانی‌سابنا

برای کسب‌اطلاع وتهیه‌جابه‌آژانس مسافرتی‌خودویا بشرکت ایتا (نماینده‌کل‌سابنا‌ولیادرایران ۵۱۴ خیابان‌فردوسی

تلفن ۶۸۹۹۷ مراجعه فرمائید آ ـ ۲۶۲۰۸

آگهی حراج از طرف بانك کارگشائی

مرهونانیکه بشرح شماره های زیر در مرداد ماه ۱۳۳۶ در این بانك و شعب تابعه خیابان ری ـ امیریه ـ شاهپور بگرو قبول و موعد قانونی آنها منقضی گردیده است و همچنین بقیه مرهونانیکه در دوز معین عمل حراج آنها صورت نگرفته است روز جمعه ۹ آبانماه ۱۳۳۷ ساعت ۸ صبح و جمعه های بعد در محوطه بانك کارگشائی خیابان فردوسی بمعرض حراج گذارده خواهد شد.

بانك کارگشائی مرکزی

۱ ـ طلا و جواهرات	ازشماره	۷۳۴۷۲	الی	۷۷۴۴۴
۲ ـ نقره آلات	«	۷۳۵۶۳	«	۷۴۷۱۵
۳ ـ فرش ـ قالیچه	«	۲۷۱۵۷	«	۲۹۳۳۰
۴ ـ منسوجات	«	۶۱۲۸۱	«	۶۴۱۸۸
۵ ـ مس وورشوآلات‌وچرخ‌خیاطی	«	۶۲۰۵۳	«	۶۵۲۲۲

شعبه خیابان ری

۱ ـ طلا و جواهرات	از شماره	۶۵۰۳۰	الی	۶۶۱۶۰
۲ ـ نقره‌آلات	«	۱۶۱۵	«	۱۷۸۱
۳ ـ فرش ـ قالیچه	«	۱۵۸۲	«	۱۸۶۹
۴ ـ منسوجات	«	۱۳۲۲۳۰	«	۱۳۲۵۵۵
۵ ـ مس‌وورشوآلات‌وچرخ‌خیاطی	«	۲۲۶۶۵	«	۲۲۹۱۴

شعبه خیابان امیریه

۱ ـ طلا و جواهرات	از شماره	۶۴۷۰۱	الی	۶۵۲۹۲
۲ ـ نقره‌آلات	«	۱۴۹۶۸	«	۱۵۰۴۸
۳ ـ فرش ـ قالیچه	«	۳۱۱۵۶	«	۳۱۳۵۹
۴ ـ منسوجات	«	۲۶۰۳۵	«	۲۶۳۹۷
۵ ـ مس‌وورشوآلات‌وچرخ‌خیاطی	«	۳۴۴۱۶	«	۳۴۶۰۹

شعبه خیابان شاهپور

۱ ـ طلا و جواهرات	از شماره	۸۳۰۸	الی	۹۰۸۳
۲ ـ نقره‌آلات	«	۶۱۳	«	۷۰۶
۳ ـ فرش ـ قالیچه	«	۳۰۸۱	«	۳۳۷۵
۴ ـ منسوجات	«	۴۱۲۴	«	۴۵۹۱
۵ ـ مس‌وورشوآلات‌وچرخ‌خیاطی	«	۱۰۶۶	«	۱۲۹۲

۱ـ۳ آ ـ ۲۶۳۰۰ بانك کارگشائی

قاصد بهشت

بزرگترین فیلم کمدی سال

دومین محصول استودیو آریر فیلم

از امشب در پنج سینمای بزرگ پایتخت

سهیلا زمستانی تابستانی — متروپل — اسکار — تخت جمشید — زهره

۲۶۶۰۲ـ۲

پنج درصد تخفیف برای حمل کالاهای ترانزیتی شوروی

شوروی نرخ موافقتنامه بین‌المللی حمل‌ونقل رادرمورد کالاهای ایران اجرا میکند

برای امضای نهائی موافقتنامه ترانزیتی ایران وشوروی هیئتی از تهران بمسکو عزیمت خواهد کرد

امروز متن نامه ضمیمه قرارداد ترانزیتی ایران وشوروی در مورد تخفیف کرایه حمل ونقل کالاهای ترانزیتی شوروی وایران از طرف وزارت بازرگانی انتشار یافت.

بموجب این نامه نرخ حمل‌ونقل کالاهای ترانزیتی ایران توسط خطوط راه‌آهن شوروی بدون‌اینکه لطمه باصل کاملةالوداد وارد آید مطابق تعرفه واحد ترانزیتی‌که در مورد حمل ونقل کالاهای متعلق‌به کشورهای‌عضو «موافقتنامه بین‌المللی حمل‌ونقل با راه‌آهن» اجرامیشود اخذ میگردد. ضمنا درمواردی که نرخ تعرفه داخلی راه‌آهن کمتر از تعرفه واحد ترانزیتی مذکوردرفوق باشد نرخ‌های تعرفه داخلی بموقع اجراء گذارده خواهد شد.

نرخ حمل‌ونقل کالاهای ترانزیتی ایران و شوروی بوسیله راه‌آهن های ایران طبق تعرفه‌های راه‌آهن ایران با تخفیف ۵ درصد خواهد بود. درصورتیکه ایران نرخ های تخفیفی برای حمل ونقل کالاهای ترانزیتی کشورهای دیگر از خاك خود قائل‌شود نرخهای تخفیفی‌مزبور بخودی خود باتحاد جماهیر شوروی سوسیالیستی تعلق خواهد گرفت.

کرایه‌حمل ونقل کالاهای‌ترانزیتی با اتومبیل طبق تعرفه‌های موجود درهریك از کشورهای طرفین متعاهدین پرداخت خواهد شد.

***

بقرار اطلاع کلیه تشریفات‌قانونی موافقت‌نامه ترانزیتی‌ایران وشوروی پایان یافته ویك هیئت از جانب ایران برای امضای موافقت‌نامه مذکور بشوروی میرود.

بزرگترین مانور نیروی هوائی ایران درحضور شاهنشاه

هواپیماهای جنگی ایران بیك شهر مصنوعی درراه تهران‌وقم حمله‌ور خواهند شد

امروز اطلاع حاصل شدکه روز پنجشنبه هشتم آبان بزرگترین مانور نیروی هوائی‌ایران درحضورشاهنشاه برگزار خواهد گردید.

این مانور شامل دوقسمت خواهد بود که نخستین قسمت آن در فرودگاه مهرآباد و دومین قسمت دربین راه تهران وقم انجام‌میشود.

قسمت‌اول ازساعت هشت‌ونیم‌صبح آغاز میگردد وبرنامه این قسمت عبارت از عملیات آکروباسی‌هواپیما های جت میباشد. پس‌از انجام این قسمت شاهنشاه باهواپیمای‌مخصوص بمحل مانور هواپیماهای جنگی عزیمت خواهند فرمود و هیئت‌دولت امرای ارتش، وسایر شخصیتهاو مدعوین نیز بوسیله هواپیماهای دیگر باین محل خواهند رفت.

دراینجا نیروی هوائی شاهنشاهی ازهم‌اکنون دست‌بکار برپا کردن یك‌شهر مصنوعی شده‌است که هواپیماهای جنگی ایران به آن حمله‌ور خواهندگردید.

برنامه مخصوص حزب ملیون

بقیه از صفحه اول

حزب برای شرکت در جشن میلاد با سعادت اعلیحضرت همایونی از ساعت ۸ بامداد پرچم سه رنك بر بالای مغازه های خود برافراشته و در دکاکین خودراتزئین مینمایند و همچنین تمثالهای اعلیحضرت همایونی راکه بهمین مناسبت از طرف کمیسیون تبلیغات تهیه شده وتوسط سازمان انتظامات دراختیار آنان گذارده میشود در مغازه های خود نصب خواهند نمود

۲ـ تمام وسایط نقلیه عمومی‌که راننده های آن عضو حزب ملیون هستند از بامداد این روز در جلوی ماشینهای‌خودتمثال مبارك‌اعلیحضرت همایونی را که بهمین مناسبت کمیسیون تبلیغات تهیه نموده واز طرف گروه دانشجویان وابسته به حزب دراختیار آنان قرار خواهد گرفت نصب می نمایند.

۳ـ ازساعت ۵ بعداز ظهر در ۲۰ میدان شهر و شمیران و شهرری مراسم جشن و شادی از طرف کمیته‌های محلی ترتیب داده‌میشود و بسته های شیرینی که از طرف کمیسیون تدارکات حزب تهیه و دراختیار مسئولین کمیته‌ها گذارده میشود بین مردم توزیع میگردد.

۴ـ درساعت ۵ بعدازظهر یك‌سبد گل از طرف رهبر حزب ملیون بوسیله عده‌ای از منتخبین حزب‌بکاخ مرمر برای تقدیم به پیشگاه مبارك اعلیحضرت همایون شاهنشاه برده میشود.

۵ـ ازساعت ۲۴ تراکتهای الوان که بمناسبت آغاز چهلمین سال‌تولد اعلیحضرت همایون شاهنشاه از طرف کمیسیون تبلیغات حزب ملیون تهیه شده بوسیله سازمان کارگری وابسته بحزب بدیوارهای شهر و شمیران وشهر ری نصب خواهد شد.

۶ـ ازساعت ۵ بعدازظهر درعمارت مرکزی حزب ملیون مراسم جشن و آتش بازی برقرار بوده و در حزب چراغانی خواهد بود.

ج ـ روز چهارم آبان

تمام روزنامه‌های وابسته بحزب ملیون بمناسبت روز تولد مسعود اعلیحضرت همایون شاهنشاه شماره های مخصوص منتشر خواهندکرد.

۲ـ روزنامه ملیون ارگان رسمی حزب ملیون دراین روز فرخنده انتشار مرتب خودرا آغاز مینماید.

۳ـ ازساعت ۱۱ صبح تمام افراد عضو حزب ملیون برطبق دستور تشکیلاتی سازمان حزبی تهران در دو طرف مسیر مراجعت اعلیحضرت همایون شاهنشاه از کاخ گلستان بکاخ اختصاصی باعلامات وپرچمهای حزبی در صفوف منظم اجتماع‌نموده ودسته‌های گل نثار مقدم مبارك اعلیحضرت همایونی خواهندنمود.

۴ـ ازساعت ۱ بعدازظهر چنددستگاه بلند گودرنقاط مختلف شهر و شمیران وشهرری بحرکت آمده و ضمن پخش اوراقیکه بمناسبت این روز فرخنده ازطرف کمیسیون تبلیغات حزب تهیه شده گویندگان آن به‌تشکیل متینگهای موضعی پرداخته ودرباره نقش رهبری شاهنشاه سخنرانی خواهند نمود و این میتینگهای موضعی تاساعت۲۴ ادامه خواهد داشت

۵ـ تمام جوانان عضو حزب ملیون که‌درمراسم امجدیه‌شرکت مینمایند پرچم سه رنك مخصوص در دست خواهند داشت‌وهنگام‌تشریف‌فرمائی موکب ملوکانه بامجدیه باتکان دادن پرچمهای حزبی ابراز شادمانی مینمایند

۶ـ مراسم آتش بازی و جشن در محل حزب وهمچنین مراسم شادی وجشنی که توسط کمیته‌های محلی درمیادین مختلف شهراز شب قبل آغاز شده تاساعت ۲۴ ادامه خواهد داشت.

خودداری رادیو لندن ازپخش‌برنامه فوتبال انگلیس ـ شوروی

روزگذشته یك مسابقه فوتبال‌بین تیمهای شوروی و انگلیس در استادیوم «ومبلی» درلندن باحضور ۱۲۰ هزار تماشاچی برگزار گردید. دراین مسابقه چون مقامات شوروی نتوانستند به‌رادیو لندن اطمینان بدهند که دربرنامه روسی رادیو مزبور ازخراب کردن امواج‌خودداری خواهند کرد رادیو لندن نیزاز پخش جریان مسابقه برای مردم شوروی خودداری نمود.

۱۰ افسر فرانسوی درتهران

امروز اطلاع حاصل شد که ۱۰ افسر ارتش فرانسه برای بازدیدهای نظامی ازتاسیسات‌ارتش ایران وارد تهران‌شده‌اند. افسران‌مزبور درمدت اقامت خوددرتهران‌بابعضی ازمقامات ارتش‌ملاقات خواهند نمود. وضمنا در کنفرانسهای نظامی که در مدت اقامت ترتیب داده میشود شرکت خواهندنمود. افسران مذکور صبح شاهنشاه فقید کردند.

ملاقات نخست وزیر

روز گذشته آقای ابراهیم‌بهبهانی از طرف اهالی خوزستان با آقای نخست وزیر ملاقات‌کرد ومستدعیات مردم را اطلاع داد واز طرف آقای نخست وزیر وعده‌همه گونه‌مساعدت داده شد.

کنفرانس‌عمران حومه تهران

بقیه از صفحه اول

دفتر آقای دکترگودرزی مدیرامور اجتماعی سازمان برنامه تشکیل گردید.

دراین جلسه آقایان پیراسته‌معاون وزارت کشور ـ پورسرتیپ مدیر کل امور شهرداریها ـ مهندس روحانی معاون مدیرکل سازمان آب تهران ـ مهندس الهی مدیر عامل بانك‌ساختمانی و نماینده‌بنگاه مستقل برق تهران و شهرداران و نمایندگان شهرداریهای‌یوسف‌آباد و عباس‌آباد و نارمك و تهران نو ونازی آباد و جواديه شرکت داشتند.

درجلسه امروز ابتدا مذاکرات کلی پیرامون تامین آب و برق و اسفالت خیابانهای شهرهای اطراف تهران بعمل آمد و سپس طرح‌های مربوطبه اسفالت و آب و برق جواديه مطرح گردید و مذاکرات آن برای امضای قرارداد تا یك ساعت بعداز ظهر ادامه داشت

برق و آب

اسفالت‌خیابان‌های‌این‌شهرهاموضوع حل‌شده است زیرا در صورتیکه شهرداری ها بتوانند نصف هزینه اسفالت خیابان هارا ازمحل سی‌در صد عوارض خود پرداخت کنند بلافاصله قرار داد لازم بسته‌میشود.

ولی موضوع آب و برق مشکلی است که‌بایستی‌حل شود. شهرداری های اطراف تهران که مستقل هستند می‌توانند برای تامین آب مشروب یا برق شهر خود قرارداد امضاء نمایند واز کمك سازمان برنامه استفاده کنند ولی‌از طرف دیگربعض این شهر ها از آب سازمان آب تهران و برق بنگاه برق استفاده می‌کنند و یا در حوزه عمل ایندو قراردارندو درآینده‌باید استفاده کنند. سازمان برنامه‌برای توسعه عملیات واجرای برنامه های سازمان آب تهران و بنگاه برق کمك های لازم را می‌کند و بنابر این کمك بشهرداری‌ها کمك مکرر محسوب میشود. این مشکل باید در جلسات این کنفرانس باحضور نمایندگان سازمان‌آب و بنگاه‌برق و شهرداری حل شود. دومین‌جلسه وشهرداری حل شود.

در پایان جلسه تصمیم گرفته شد برای تامین آب آشامیدنی جوادیه از طریق حفر چاه های عمیق اقدام‌شود و قرار شد روز چهار شنبه آینده‌قرار داد تعیین سهم سازمان برنامه و شهرداری جوادیه برای تامین هزینه احداث چاه ها بامضاء برسد. جلسه بعدی کنفرانس روز چهار شنبه آینده خواهد بود.

سیصد میلیون تخم مرغ

براثر اجرای پروژه‌های دامداری برمیزان فعلی‌تولیدتخم‌مرغ افزوده می‌شود ـ افزایش تولید گوشت وگوشت‌مرغ‌بمیزان تولید شیر خراسان ۱ر۳۰۰ر۰۰۰ لیتر بالا میرود

یکی از شقوق مهم‌کشاورزی خراسان دامپروری است. همانطوریکه‌در شماره های قبل اطلاع دادیم در خطه‌خراسان نزدیك به یك چهارم دام کشور (که کلا به ۴۰ میلیون راس بالغ میشود) وجود دارد و بهمین علت دامپروری در خراسان مقام مهمی را حائزاست فعلا کوشش اساسی مصروف این امر است که نژاد دام ها اصلاح شود تا هم از لحاظ شیر و هم از لحاظ گوشت و پوست و پشم منافع بیشتری نصیب دامداران‌گردد. برای تامین همین نظر بهترین نژاد اصیل گاو های خارجی درایستگاه دامپروری مشهد نگهداری میشود که نمونه آنرا در نمایشگاه‌کشاورزی خراسان بمعرض تماشا گذارده بودند تلقیح مصنوعی اغلب بوسیله‌مامورین در قراء و گاوداریهای مشهد واطراف آن انجام میگردد و تاکنون درحدود ۱۲۵۰ سر گوساله بوسیله تلقیح ماده گاو های فحل بدست آمده است که ۵۹۴ سر آن ماده است و این گاوها سه برابر مادر خود شیر میدهند وتا آخر سال جاری در حدود۱۰۰۰ سر ماده گاو تلقیح خواهد شد با این حساب هر سال در حدود ۱ر۳۰۰ر۰۰۰ لیتر شیر و ۴۰۰ کیلو گوشت بیشتر بدست خواهد آمد برای پرورش‌طیور وازدیاد تخم مرغ و گوشت مرغ نیز برنامه مشابهی بمورد اجراء گذارده شده واز بهترین نژاد اصیل مرغ و خروس «نژاد نیر همشایر» تولید و توزیع میشود. هر یك از این مرغ ها سالیانه ۱۰۰ تخم مرغ بیشتر از مرغهای بومی میدهندو در ضمن‌گوشت آنهم از۲کیلو بیشتر است این مرغ و خروسها دردهات بین علاقمندان با سهلترین شرایط توزیع‌میشود. در شش ماهه اول سال جاری در هشت منطقه خروسهای بومی با نژاد نیرهمشایر تعویض شده ودو گله طیور خالص جهت توزیع تخم مرغ برای جوجه کشی ایجاد شده است واگر اداره امور دام خراسان موفق شود سه میلیون مرغ خراسان را با مرغهای نیرهمشایر تعویض نماید سالیانه ۳۰۰ر۰۰۰ر۰۰۰ تخم مرغ اضافه که قیمت آن ۶۰۰ر۰۰۰ر۰۰۰ میلیون ریال است اضافه بر در آمد کنونی بدست خواهد آورد با یك حساب دقیق بهر یك نفر در خراسان یك تخم مرغ بیشتر از آنچه کنونا مصرف می کنند خواهد رسید و همین در حدود ۶ر۰۰۰ر۰۰۰ کیلو گوشت مرغ هم اضافه بر میزان فعلی بدست خواهد آمد. در مورد گوسفند نیز اقداماتی صورت می گیرد و از نظر تولید پوستهای قیمتی نژادگوسفند قره گل واز نظر پشم مرغوب گوسفند بلوچی واز نقطه نظر تولید گوشت بیشتر گوسفند کردی توسعه داده می شود.

تاونزند خیال ازدواج ندارد

هنگ‌کنگ ـ رویتر ـ پتر تاونزند امروز از هند به هنگ کنگ وارد شدو در فرودگاه بخبرنگاران گفت: «من خیال ازدواج با هیچکس را ندارم و به انگلستان نیز دیگر باز نمی گردم.»

ملیون‌چین برای‌دفاع کموی ماهر ترشده‌اند

تایپه ـ آسوشیتدپرس ـ ژنرال ماکسول تایلور رئیس ستاد ارتش امریکا امروزگفت کمونیستهانمیتوانند بابمباران جزیره ساحلی کموی را تصرف نمایند و در صورتی که‌شروع بپیاده کردن قوا در این جزیره نمایند این عمل بشکست چین کمونیست منجر میشود.

تایلور در مصاحبه خود اضافه کرد حتی در زیر آتش شدیدتوپخانه کمونیست ها میتوان باموفقیت به حمل آذوقه و مهمات برای مدافعین این جزیره ادامه داد.

ژنرال تایلور گفت ملیون در دفاع از کموی ماهرتر شده‌اند و از تکنیك توپخانه بنحو بهتری استفاده مینمایند. هنگام آتش بس ژنرال توپخانه جیمز آمرمان فرمانده‌توپخانه سپاه اول امریکا در کره به کموی آمده بود تاتکنیك ملیون را تصحیح نماید و اکنون ملیون از توصیه های او استفاده میکنند.

دریاسالار هوبارد فرمانده رزمناو های ناوگان هفتم امریکا که مجهز بموشك میباشد وارد فرمز گردید. از کشتیهای هوبارد تاکنون برای همراهی کشتیهای چین ملی استفاده میشده است.

قرار است فرمانده ناوگان‌هفتم امریکا نیز در اواخر این هفته وارد فرمز گردد و سپس این‌دو نفر درباره دفاع از فرمز بامقامات نظامی چین ملی مذاکراه نمایند.

طبق یك اعلامیه رسمی ملیون ۳۷ موضع توپخانه کمونیستها را منهدم کرده‌اند ولی کمونیستها به تقویت مواضع خود در ساحل چین اصلی ادامه میدهند.

تظاهرات علیه ایزنهاور

سان‌فرانسیسکو ـ آسوشیتدپرس ـ روز گذشته ازطرف افراد وابسته‌به (کمیته کالیفرنیای شمالی طرفدار سیاست صحیح اتمی) تظاهراتی علیه آیزنهاور بعمل آمد.

پس‌از اینکه رئیس‌جمهوری‌امریکا ازسخنرانیهای انتخاباتی خودفارغ گردید وازسالن بزرك شهرعازم محل اقامت خودشد جمعی‌درحدود ۲۰۰ نفر دست‌بتظاهرات‌زده وفریاد میزدند «کموی‌را رها‌کنید» و «یك‌بخانه‌ات برگرد»

«بخاطر چیانکای‌چك جنك نکنید»

یکی ازاعضاء کمیته‌مزبور گفت که‌هدف ماپایان آزمایشهای‌هیدروژنی است ولی‌مسئله فرمز نیزاخیراجزء موضوعات مورد توجه جمعیت‌قرار گرفته‌است.

ضمن استقبالی که‌از رئیس‌جمهور بعمل آمده عده‌ای نیزباخودشعارها میبردند که‌روی آن‌نوشته شده بود «آیك‌بخانه‌ات برگرد»

دادگاه لندن مهاراجه را جریمه کرد!!

لندن ـ رویتر ـ مهاراجه پوندی یکی از شخصیت های هندی که در حال مستی اتومبیل رانده بود دریکی از دادگاه های لندن به‌پرداخت ۲۵لیره استرلینك جریمه محکوم‌گردید.

پروانه رانندگی مهاراجه نیز برای مدت یکسال لغو شد.

وکیل مهاراجه در دادگاه اظهارداشته بود که چون‌مهاراجه دارای مصونیت سیاسی است دادگاه نباید اورا متهم و محکوم کند.

رئیس دادگاه اظهار داشت بموجب قوانین ومقرراتی که از سال ۱۹۵۶ در انگلستان بموقع اجرا گذاشته شده ازشاهزادگان ونجبا که در گذشته دارای مصونیت سیاسی بودند این امتیاز سلب شده است.

نمایشگاه نقاشی ونیس تعطیل شد

ونیس ـ آسوشیتدپرس ـ بی‌ینال هنر بین‌المللی ونیس پس‌از مدت چهار ماه که برای استفاده عموم بازبودتعطیل گردید. آماریکه در این دوره چهار ماهه تهیه شده نشان میدهد که قیمت متوسط تقاشی های مدرن در حدود ۳۰۰ دلار میباشد.

در مدتی که بی‌ینال ونیس بازبود جمعا ۵۵۶ عدد تابلو نقاشی ببهای ۱۰۴ میلیون لیره (۱۶۶ هزار دلار) بفروش رفته وهمین ارقام است که نشان میدهد بهای متوسط هر یك از تابلو های نقاشی مدرن قریب ۳۰۰ دلار بوده‌است.

در حدود ۵۰۰ نفر از نقاشان وهنرمندان ۳۶ کشور مختلف جهان ۳٫۲۴۰ قطعه تابلو نقاشی ومجسمه در این نمایشگاه بزرك بین‌المللی بمعرض تماشا گذاشته بودند.

اپتالیدن ساندوز محصول سویس

کارخانه صنعتی امید

MANFACTURED AT OMID FACTORY MADE IN IRAN
محصول کارخانه صنعتی امید

بزودی بخاری جدیدی‌که درعین حال چراغ خوراك‌پزی نیز میباشد. جهت استفاده عموم عرضه میکند

بخاری امید : باشعله آبی میسوزد.
بخاری امید : ارزان ومقرون بصرفه است.
بخاری امید : هم بخاری، هم چراغ خوراك‌پزی است
بخاری امید : بسیارمحکم وزیبا ساخته شده است.

نشانی: تهران ـ خیابان‌دی ـ دوراه مهندس ـ تلفن:۵۲۳۸۳
۱ـ۳ آ ـ ۲۵۳۴۴

بچه‌ها بیشتر از همه اسئو را دوست دارند

اسئو از عصاره پرتقال تهیه شده
آ ـ ۲۶۴۷۰

داربست آهنی
شرکت انترپوز
تلفن
ENTREPOSE
۱ـ۲۴ آ ـ ۲۵۰۳۸

عدل‌شاهنشاه یاافتخار دانشگاه ۱۳۳۷

مصرجمعه‌فردا بشکرانه سلامت ذات‌شاهنشاه جمجاه وتصمیمات اخیر برای‌آسایش عموم ملت‌در کوی مدنی سرآسیاب مجلس سپاسگزاری برقرار وازفرهنگیان دانشمند وادبادعوت وپذیرائی میشود.

خادم جوانان اسلامی ایران ـ مترجم نظام مدنی
آ ـ ۱۷۷۴۵

وبناله گزارش خبرنگاران ما درشهرستانها

پروازشیئی نورانی برفرازآبادان

شیئی مزبور سبب‌گردیدکه قریب ده دقیقه عبورومرور وسائط نقلیه متوقف‌گردد

از آبادان خبرنگار ما گزارش میدهد. ساعت هفت صبح روز دوشنبه شیئی نورانی در آسمان آبادان ظاهر شد و توجه عموم را بخود جلب نمود بطوری که‌قریب مدت ده دقیقه که شیئی نورانی در آسمان آبادان دیده میشد اغلب وسائط نقلیه در خیابانها متوقف شده و رانندگان آنها در میان جمعیت تماشاچی بتماشای شیئی‌نورانی مشغول بودند و مامورین راهنمائی دچارزحمت‌و دردسر فراوانی شده بودند.

سه تن‌ونیم خاویار

خبرنگار ما از بابلسر گزارش میدهد: روز گذشته سخنگوی‌شرکت شیلات بابلسر اظهار داشت که از امروز صید پائیزه ماهیهای خاویاردار خاتمه یافت و صید بهاره از اوایل اسفند ماه شروع میگردد.

مشارالیه افزود که محصول خاویار فصل پائیز شیلات بابلسر سه تن و پانصد کیلو گرم بوده یعنی پانصد کیلو اضافه بربرنامه تنظیمی خاویار تهیه شده است.

عده‌ای ازمبتلایان تلف شده‌اند

قبلا باستحضار خوانندگان عزیز رسید که در بخش «کنکور» از توابع مهاباد بیماری آبله شیوع یافته و آقای دکتر لازار معاون بهداری مهاباد برای مبارزه بابیماری مزبور عازم بخش «کنکور» گردید.

اینك خبرنگار ما از مهاباد تعقیب گزارش قبلی اطلاع میدهد که آقای دکتر لازار پس از بازگشت از بخش «کنکور» اظهار داشت که آبله در سه دهکده بنام «امان»، «دواغاسور» و «ملجوات» شیوع یافته و عده زیادی به بیماری مزبور مبتلا شده‌اند. دستور تلقیح همگانی در قراء مزبور داده شد و سه نفر آبله کوب محلی که در وظائف خود قصور ورزیده بودند از کار برکنار شدند. وضع بیماران اسفبار است و از قرار معلوم تعدادی از مبتلایان تلف شده‌اند.

کشف سی کیلو تریاك

قاچاقچیان بمحض مشاهده مامورین کیسه محتوی تریاك دارها کرده و متواری شدند

خبرنگار ما در خوی قبل از ظهر امروز بوسیله تلفن اطلاع داد: ساعت ۱۲ شب گذشته هنگامیکه آقای استوار یکم بهزادی باتفاق چهار سرباز گارد گمرك در یك فرسنگی پاسگاه صوفیان مشغول گشت شبانه بودند باعده‌ای قاچاقچی مصادف میشوند و بقاچاقچیان فرمان ایست میدهند ولی قاچاقچیان بدون درنگ کیسه‌ای که محتوی سی کیلو تریاك بوده بجای گذاشته و متواری میگردند. سربازان بلافاصله شروع بتیراندازی و تعقیب قاچاقچیان مینمایند ولی موفق بدستگیری آنها نمیشوند.

تریاك قاچاق وسیله مامورین گارد گمرك ضبط گردید و اینك فعالیت برای دستگیری قاچاقچیان ادامه دارد.

مبارزه بابیماریهای آمیزشی

خبرنگار ما از همدان مینویسد اکیپ مبارزه با بیماریهای آمیزشی دو قراء «ونس» و «ماشقلو» و همچنین در شهرستان همدان کار خود را پایان داد و هم اکنون در قراء دیگر مشغول کار میباشد تاکنون ۱۳۲۰۰ نفر از مشکوکین به بیماری آمیزشی تحت معاینه دقیق قرار گرفته‌اند طبق اظهار آقای دکتر حکیم زاده سن بیشتر مبتلایان بین ۲۰ تا ۳۰ و ۴۰ تا ۵۰ سال میباشد.

مقدمات‌فراهم‌شد...

طبق گزارش خبرنگار ما از مبارکة لنجان اصفهان اخیرا برای تامین‌برق مبارکه بین شهرداری وسازمان‌برنامه قراردادی تنظیم گردید و مقدمات انجام اینکار بوسیله سازمان برنامه فراهم شد اهالی انتظار دارند از طرف مهندسین مشاور «کوکس» و شرکت «زیمنس» که عهده‌دارانجام آن شده‌اند اقدامات لازم بعمل‌آید

نزاع خونین

خبرنگار ما از ساری گزارش می دهد. دو نفر بنام باقرعلی و علی اکبرمیرزائی و همدستی شش نفر از رفقای خود برسر اختلاف جزئی‌شخصی را بنام اکبر شاه حسینی که ساکن «نکاء» می باشد بقصد کشت باچوب و چماق کتك زدند بطوری که مجروح اکنون در بیمارستان ساری‌بستریست و حال او وخیم است.

ضاربین بوسیله ژاندارمری نکاء دستگیر و زندانی شدند.

برسر تعیین کدخدا جنجال وتیراندازی شد

خبرنگار ما از لاهیجان طی گزارشی اطلاع میدهد دوروز قبل برسر تعویض و تعیین کدخدای جدید در قریه «کورنده» بین عده‌ای از اهالی نزاع شدیدی رویداد که منجر به‌تیراندازی گردید. از قرار معلوم دونفر که کاندیدای کدخدائی قریه «کورنده» بوده‌اند مورد حمله دهقانان قرار میگیرند و آندونفر نیز برای دفاع از خود باتفنگ شکاری بطرف مهاجمین تیراندازی مینمایند. در اینواقعه یکی از مهاجمین بنام هادی آقائی ۳۰ ساله بضرب گلوله مجروح میشود و بلافاصله برای معالجه به بهداری لاهیجان منتقل میگردد. طبق اظهار آقای دکتر فیلسوف هادی از یك چشم نابینا خواهد شد.

فعلا مامورین ژاندارمری مشغول تحقیقات و دستگیری مسببین واقعه میباشند.

تصادم خونین

کلمبو ـ آسوشیتدپرس ـ براثر تصادم یك قطارآهن ویك اتوبوس‌در نزدیك دهکده هیتی‌پولا واقع درسیلان نه‌نفر ازمسافرین این اتوبوس کشته و۴۳ نفر دیگر مجروح گردیدند.

مجروحین فوراباآمبولانس‌به‌بیمارستان ها منتقل شدند. علت این تصادم‌هنوز معلوم نشده است.

اثاثیه پاپ غارت شد

واتیکان ـ خبرگزاری فرانسه ـ بطوریکه اطلاع میدهند بلافاصله پس ازمرك پاپ اثاثیه و سایر لوازم آپارتمان خصوصی وی‌در قصرگوندلفو بغارت برده شد.

مامورین گاخ درهای یك قسمت از عمارت رافراموش کرده‌بودند مهروموم نمایند. اشیاء گمشده حتما از طرف علاقمندان باشیاء نفیس و متبرك‌دزدیده شده است!

مردی‌که درزمان قتل ناصرالدین‌شاه، هفتادساله بوده است
این مرتاض میگوید، بمب‌اتمی درتهران منفجرخواهدشد
این‌مرده بخواب زنش‌آمد ومحل‌جسدخودرا باونشان‌داد
یك سرباز امریکائی کره الاغی را ازلبنان بیاد معشوقه‌اش باهلیکوپتر سوار هواپیما کرد وبه کشتی برد
پانصددخترجوان بسلطان‌رقص حمله‌بردند وپاگنهای اورا کندند
بایکدنیا مطالب جالب وخواندنی دیگر فردا در
اطلاعات هفتگی

از: اسپهانی

چند تذکر دوستانه

درمسابقات دوومیدانی ترکیه ـ ایران نکات اشتباه آمیزی بچشم میخورد که باید آنرا بطوردوستانه تذکر داد تادرتماسهای آینده‌اشتباه کمتری رخ‌دهد .

۱ـ نظم میدان درهر دو روز بکلی مختل بود واین بی‌نظمی در جریان مسابقات اثرنامطلوبی ایجاد میکرد اگر ورزشکاران در زمین شماره‌دو خود راگرم میکردند این اشکال تااندازه‌ای مرتفع میشد .

۲ـ فدراسیون برای تماشاچیان برنامه چاپی تهیه نکرده بود و در آغاز هر ماده قهرمانان بمردم‌معرفی نمیشدند وسوابق وعناوین آنان توسط بلندگو اعلان نمی گردید .

۳ـ داوران مسابقه درمقابل بـرد قهرمانان ماعلنا اظهار خوشحالی میکردند که‌از لحاظ مهمان نوازی زننده بود .

۴ـ استارتر روز اول ناشی بود در دو صد متر بجای اینکه هرچهار نفر شرکت کننده رادرنظر گیردبعکس توجه او فقط روی شاهخوره بود . استارت شاهخوره عیبی نداشت ولی نسبت به سه نفر دیگر ظلم شده بود .

۵ـ انجام مواد پرش ارتفاع وپرش طول (که‌محل پرش آنهامتقاطع است) دریك موقع صحیح نبود .

۶ـ درمسابقه ۴۰۰ × ۴ امدادی درتنظیم نفرات خطاکار بودیم‌زیرا ردیف بندی نفرات ترکیه را درنظر نگرفتیم ودرنتیجه انرژی زندآسا بهترین دونده خود را بهدر دادیم. زیرا شرائط روز ایجاب میکرد که زندآسا درردیف سومبرود وبترکها فرصتی ندهد که فاصله دورا زیادتر کنند .

ترکها بهترین نفر خود را درردیف سوم قراردادند وفاصله راکه تاآن دقیقه بنفع مابود پر کرند وازما جلو افتادند. دراین موقعیت دیگر مقدور نبود که زندآسا کاری‌صورت دهد .

یقین داریم که مسئولین دوومیدانی مادر مسابقات آینده دقت بیشتری بخرج خواهند داد .

نبرد دلیران ایران و پاکستان

دیشب اطلاع دادیم که کشتی گیران و فوتبالیست های پاکستانی وارد مشهد شدند. این ورزشکاران روز شنبه آینده بتهران وارد خواهند شد تا درمراسم جشن چهارم آبان شرکت نمایند .

مسابقات این ورزشکاران از روز پنجم آبان ماه آغاز خواهد شد اولین مسابقه کشتی پاکستانیها باتیم کشتی راه آهن ایران در روز پنجم آبان ماه در استادیوم محمد رضاشاه پهلوی برگزار میشود و اولین مسابقه فوتبال تیم پاکستان و راه‌آهن ایران در تاریخ هفتم آبان ماه در استادیوم امجدیه انجام میگردد. درمسابقات کشتی پاکستان و ایران جمعی از کشتی گیران ورزیده ایرانی مرکب از آقایان تختی، سروری، یعقوبی، خجسته‌پور، باباولادی، مهدی‌زاده، اشراق شرکت خواهند داشت .

گروه سرایندگان هنرهای زیبا در برنامه هنری

عصر فردا اولین برنامه‌هنری ایران‌و آمریکا گروه سرایندگان‌هنر های زیبا برنامه جالبی درتالار فرهنك اجرا خواهد کرد .

آواز دسته جمعی هنرهای زیبای کشور یکسال پیش از عمرش می گذرد . این گروه فعلاازتقریبا ۵۰تن خواننده متشکل است. افرادگروه هنر جویان وخوانندگانی هستند که اغلب سابقه تعلیم و آواز دارند و ازطریق امتحان ومسابقه بعضویت گروه انتخاب شده‌اند .آواز دسته جمعی هنرهای زیبای کشور وابسته به سازمانیست که سازمان‌فعالیتهای ایرانی ـنام‌دارد‌وقصدش‌تهیه‌مقدمات‌وهمکاری‌برای اجرای‌برنامه‌های‌ایرانی می باشد .

این‌دوشیزه‌مهمان روزنامه هرالد تریبون‌است

درمسابقه روزنامه نیویورك هرالدتریبون کەجهت انتخاب‌یك دانش آموزبرجسته واعزام‌او بـه امریکا باهمکاری وزارت فرهنك واداره اطلاعات امریکا در تهران انجام گردید دوشیزه مریم‌دفتری ۱۷ساله برنده شدوبرای‌مدت‌سه‌ماه ازدهم دیماه ۳۷تاپانزدهم فروردین ۳۸جهت شرکت درمجمع دانش‌ـ آموزان منتخب جهان به‌آمریکا خواهدرفت.

بطوریکه قبلا باطلاع خوانندگان رسید روزنامه‌نیویورك هرالـد تریبون هرساله چنین مسابقه‌ای ترتیب میدهد وجمعی ازبهترین دانش‌آموزان جهان رابرای‌آشنائی بایکدیگر وبادانش‌آمـوزان و خانواده‌های آمریکائی باین‌کشور دعوت میکند.

فرهنگی ـ ورزشی

دوشیزگان قهرمان‌کشور بایکدیگر دست‌وپنجه نرم میکنند

برای اولین بار درتاریخ دوومیدانی ایران مسابقات قهرمانی‌دوشیزگان‌کشور برگزار می‌شود

امروز اطلاع حاصل شد که ۳۶ نفر از دختران قهرمان دو ومیدانی آموزشگاههای کشور جهت شرکت‌در مسابقات قهرمـانی دو و میدانی آموزشگاههای دختران بتهران وارد شده‌اند. یکماه قبل بنابه پیشنهاد آقای احمد ایزدپناه رئیس‌فدراسیون دوومیدانی آموزشگاهها و موافقت آقای دکتر بنائی دبیر کل سازمان پیش آهنگی دعوت نامه هائی بتمام شهرستانها ارسال و از دختران‌دانش آموز علاقمند برشته دو ومیدانی دعوت شد که بتهران بیایند. هم اکنون دختران شهرستانهای آبادان ـاصفهان شیراز ـ رضائیه و تبریـز در تهران هستند و در این مسابقات شرکت خواهند نمود . هنوز تاریخ قطعی این مسابقات تعیین نشده است ولی مسلما در دهه اول آبانماه خواهد بود .

آمار گران سابق مشغول تدریس شدند

امروز آقای نصرالله قهرمانی رئیس اداره فرهنك ناحیه ۳ تهران بخبرنگار ما اظهار داشت : آمار گرانیکه ازطرف اداره آمار بیکار شده بودند و بدستور آقای نخست‌وزیر قرار شد ترتیب استخدام آنان داده شود پس‌از گذراندن دوره مخصوص کار آموزی آموزگاری و موفقیت در امتحانات نهائی در مدارس مختلف بخش ۳ مشغول خدمت گردیدند . حقوق اینعده‌بمیزان‌حد اقل‌سه‌هزار ریال‌پرداخت خواهدشد.

رئیس بخش سه سپس اظهار داشت آماریکه در دست داریم نشان میدهد که تعداد دانش‌آموزان این بخش که در شمال تهران واقع می‌باشد بمیزان قابل توجهی اضافه شده وباتوجهاتیکه فرهنك استان دارد برای سال‌جدید دوباب‌دبستان بزرك دولتی‌وشش باب دبستان‌ملی دراین قسمت از تهران دایر شده وهم‌اکنون مشغول کارند .

جشن سازمان ملل‌درمدارس

بمناسبت تجدید سال سازمان‌ملل متحد بعدازظهر دیروز مراسمی در حضور عده کثیری از فرهنگیان در دبیرستانهای رضا شاه کبیرـ دارالفنون‌ـ آزرم ـمروی برگزار گردید .

دراین‌مراسم ابتدا‌سرودشاهنشاهی و سپس سرود سازمان ملل متحد نواخته شد وپس‌از آن پیام آقای وزیر فرهنك قرائت گردید .

انجمن ادبی «ناهید»

یکشنبه ۴ آبان ۳۷ از ساعت۶ بعد از ظهر بمناسبت مولود مسعود اعلیحضرت همایون شاهنشاه جشنی در محل انجمن اول بازار تجریش برقرار است. به بهترین اشعاری که برای تولد شاهنشاه گفته شود با نظر ژوری جایزه داده خواهدشد.

کاخ‌اردشیربابکان راتعمیر میکنند

طبق اطلاع‌واصله تعمیرات کاخ‌اردشیر بابکان درسروستان که‌از مهمترین آثار دوره‌ساسانی است وازدوسال پیش‌بوسیله ادارات فرهنك وآثار باستانی فارس شروع گردیده‌بود طبق نظریات فنی باستان‌شناسی بنحواساسی ادامه‌دارد.

ضمنا بعلت‌دوری کاخ‌مزبور ازآبادی یکی‌ازاطاقهای آن جهت سکونت کارگران اختصاص داده شده است.

طبق اظهارنظر علاقه‌مندان ومطلعین تعمیرات این‌کاخ در ردیف مهمترین موفقیتهای اداره‌فرهنك وآثار باستانی فارس بشمار میرود.

تمبر روز سازمان ملل

بمناسبت تصادف با روز سازمان ملل متحد ظرف امشب و فـردا جشنها ومراسمی از طرف سازمانهای فرهنگی وغیره در مجامع مختلف برگذار خواهد شد .

بهمین جهت از طرف وزارت پستو تلگراف یك سری تمبر یادگاری روز سازمان ملل چاپ واز صبح امروز منتشر گردید .

تمبر مزبور شامل یکصد هزار سری مرکب از دو عدد تمبر ده‌ریالی وشش ریالی است که در کلیه باجه‌های فروش تمبر از امروز بفروش میرسد این هفتمین سری تمبر یادگاری روز سازمان ملل میباشد که اولین سری آن در دوم آبانماه سال ۱۳۳۲ منتشر گردید.

توزیع‌گواهینامه

دیشب جشنی بمناسبت تـوزیع گواهینامه های کلاس کار آموزی در بخش یك حومه مراسمی بر گزار گردید و آقای هاشم امینی سر پرست کلاس کار آموزی مطالبی اظهارداشت و سپس گواهینامه هـای داوطلبان توزیع شد .

درآهنین بخاطر ورزش باز شد

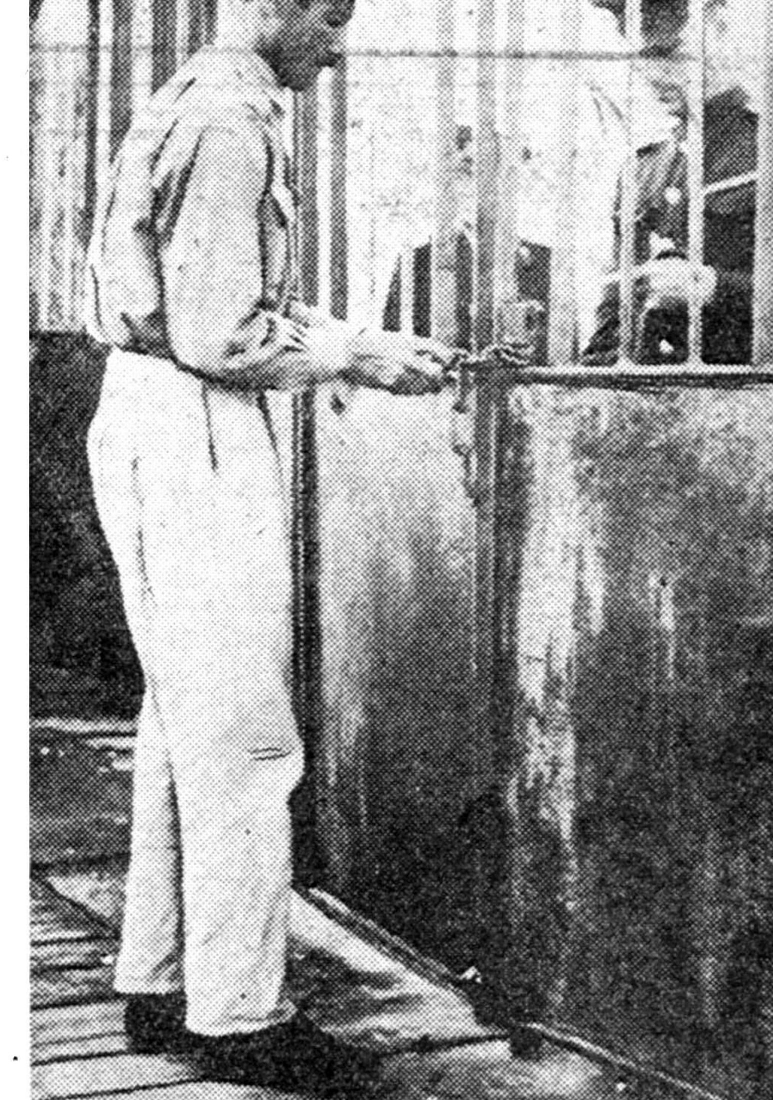

بعد از ظهر روز سه شنبه مامورین مرزی ایران و شوروی از دوطرف به در آهنین مرز درجلفا نزدیك شدند و قفلهای گرانی را که برآن زده‌بودند بخاطر ورزش وورزشکاران گشودند و تیم فوتبال دینامو تفلیس ازشوروی وارد ایران گردید . جریان ورود تیم در صفحه ۱۶ ضمن اخبار شهرستانها درج شده است .

کارهای‌دیوان کیفر

سخنگوی وزارت دادگستری امروز بخبرنگار ماگفت.

طی‌ششماه اول‌سال کاررسیدگی به۶۱۲پرونده دردادسرای دیوان کیفر پایان یافته واین‌مقدارنسبت به‌ششماه اول‌سال گذشته ۱۴۷ پرونده فزونی دارد طی‌این مـدت علیه ۷۲تن ازماموران دولت کـه متهم باختلاس ۸۶۴۰۳۷۷۱ ریال وگرفتن ۳۴۸۶۴۳۰ ریال رشوه بودند کیفرخواست صادر شده است.

طی ششماه‌اول امسال برائـر اقدامات اجرائی شدیدی که‌نسبت بگرفتن ضررو‌زیانهای رسیده بـه دولت وشاکیان خصوصی صورت گرفته‌است مبلغ یکصد میلیون ریال وصول گردیده‌و ازمتهمین وثیقه وتامین گرفته شده‌است.

فراری کاشان !

بعدازظهر دیروز اتومبیل کرایه شماره ۱۱۵۴۰ در خیابان شمیران بادوچرخه کرایه‌ای شماره ۱۲۴۷۸ برانندگی احمد هاشم زاده فرزند محمود دوزاده ساله اهل قریه‌قالمر یکی‌از قراء کاشان تصادف واو را مجروح کرد مجروح توسط‌مامورین کلانتری بیستو پنج به بیمارستان رازی منتقل و پس از پانسمان به کلانتری راهنمائی شد وی چون در بازجوئی ازتعیین محل دقیق‌سکونتش خودداری کرد سوء ظن مامورین نسبت باو بیشتر شد وازاوبازجوئی بیشتری بعمل آمد وبالاخره اعتراف کرد که سه ماه قبل مقداری پول تهیه کرده وازکاشان بتهران فرار کردمودراینجا در قهوه‌خانه‌ای کار میکندوهانجامیخوابد پرونده‌امر که توسط ستوان احیائی افسر نگهبان کلانتری بیست وپنج تنظیم شده است بامداد امروز بدادسرا ارسال شد تااز طرف دادستان برای پسر بچه مزبور تکلیفی تعیین شود .

سرما در پیش است و فکر چاره کنید

زمستان نزدیك است وسرما درپیش و از هم اکنون باید بفکر چاره‌بود. کارخانه مدرن کازرونی امروز درکارتهیه پتو به پیشرفتهای قابل توجهی نائل آمده وچندین نوع پتوی مرغوب با رنگهای مختلف وزیبا وپشم‌طبیعی ببازار عرضه کرده است واین خود کمك بزرگی به نیازمندیهای مردم در فصل زمستان است.

درعکس‌بالا دورنمائی از کارخانه‌کازرونی ویك ماشین بافندگی پتو دیده‌میشود وهر کسی که از نزدیك کارخانه وماشین آلات ومهندسین خارجی وکارگران ورزیده ایرانی ومحصولات کارخانه را مشاهده کند اذعان خواهند نمود که پتو های کازرونی حقیقتا بی نظیر است.

برای مشاهده این محصولات جدید میتوانید در تهران خیابان سعدی نمایشگاه کارخانه وطن کازرونی ودر اصفهان خیابان چهار باغ پاساژ کازرونی مراجعه فرمائید

آ ـ ۲۶۷۰۲

بموجب آمار اداره پزشکی قانونی درمهرماه گذشته:

۲۲طفل درآب‌خفه‌شدندو۲۶نفر درنتیجه تصادف بقتل رسیدند

درماه گذشته جمعا ۱۱۲ نفر بعلل غیرعادی ودر نتیجه‌حوادث مختلف فوت شدند

امروز آمار مهر ماه اداره پزشکی قانونی منتشر شد بموجب این آمار در ماه گذشته ۱۱۲ نفر بعلل غیر عادی و در نتیجه حوادث مختلف درگذشته‌اند .

۲۶ و ۲۲

بزرگترین ارقامی که در آمار منتشره بچشم میخورد مانند آمار ماه گذشته تعداد اشخاصی بوده که در نتیجه تصادف بااتومبیل و خفگی درآب درگذشته‌اند‌این تعدادعبارتست ۲۶ نفر براثر تصادف بااتومبیل و ۲۲ نفر خفگی درآب. در ماه گذشته ۷ نفر در نتیجه سقوط از بلندی و ۲ نفر بعلت سقوط در چاه و ۱۴ نفر بعلت سوختگی فوت شدند.

آمار اداره پزشکی قانونی حاکیست: تعداد کسانی که ماه گذشته زیر آوار درگذشته‌اند ۴ نفر و اشخاصی که باضربه چاقو هلاك شده‌اند ۳ نفر و فوت شدگان در نتیجه اصابت گلوله ۳ نفر بوده است .

سایر علل

ضمنا در ماه گذشته بموجب همین آمار ۳ نفر باضربه وارده بسر و یك نفر بعلت اصابت سنگ ودو نفر در نتیجه پارگی روده و یك نفر در یك نزاع و ۱ نفر بعلت تصادف باقطار و ۲۳ نفر بطور مشکوك درگذشته‌اند. هم چنین در ماه گذشته ۲۷۷ نفر جهت تائید استعدادجسمانی و اخذ اجازه ازدواج و ۱۲۱۰ نفر از کارمندان بیماربموردمعاینه‌ومعالجه قرار گرفته‌اند .

کرایهٔ تابستانی، کرایهٔ زمستانی!

صبح امروز یك‌پرونده‌دیگر از اختلاف مالك ومستاجر از طریق کلانتری ۱۸ بدادسرا فرستاده شد.شاکی این‌پرونده زنی بود بنام شهربانوومستاجر منزل ناصرنام .شهربانو در باره شکایت خود بمامورین کلانتری ۱۸ میگفت :صاحب خانه بعنوان‌اینکه شبهاطولانی ومصرف برق من زیاد شده مطالبه کرایه بیشتری کردمو چون از پرداخت این مبلغ اضافی خودداری کردم برق اطاق مرا قطع کرده است .

شهربانو برای اثبات‌حقانیت خود میگفت :هرچند بصاحب خانه گفتم که چون درشبهای تابستان برق کمتری مصرف کرده وحقاباید در زمستان استفاده بیشتری بکنم حاضر بقبول نشد وبالاخره کارما بکلانتری کشید .

افسر نگهبان کلانتری ۱۸ پس از بازجوئی از طرفیـن صاحبخانه‌و مستاجر رابدادسرا فرستاد تا در آنجا معلوم‌شود که آیا کرایه اطاق درزمستان وتابستان فرق میکند ومستاجر باید برای استفاده از برقدر شبهای طولانی مبلغ بیشتری بپردازد ؟

چراغ مجروح شد

دیشب اتومبیل شماره ۲۳۵۱۹ برانندگی محمد رضا قائمی در اثـر بی احتیاطی با عابری بنام چراغ علاء‌الدینی تصادف واورا بسختی مجروح کرد مجروح بلافاصله توسط مامورین به بیمارستان منتقل وراننده تحویل دادسرا گردید .

تاکسی و چوب فروشی آتش گرفتند

ساعت یك صبح امروز تاکسی شماره ۵۷۹۱ در میدان گمرك طعمه‌حریق شد و چون راننده اتومبیل قادر به خاموش کردن آتش نمیشد لذا بلافاصله جریان را باداره آتش نشانی تلفن کرد ولی مامورین آتش نشانی موقعی رسیدندکه تاکسی در حال اشتعال بود ودود آتش از چند خیابان دور تر هم دیده میشد حریق مدت یکساعت ادامه داشت و بعد از خاموش کردن‌آتش تاکسی بکلی سوخته واز بین رفته بود علت حریق بنا باظهار آقای حسن فراهانی صاحب اتومبیل از اتصال سیم برق موتور اتومبیل بوجود آمده است همچنین عصر دیروز چوب فروشی آقای شکرالله ریاضتی واقع‌درخیابان امین‌الدوله‌وحیدیه آتش گرفت نظر باهمیت حریق آقای نورائی معاون اداره آتش‌نشانی باتفاق مامورین بمحل حریق رفته و بعد از دو ساعت عملیات آتش را خاموش کردند .

حوادث گوناگون

زنی مهریه زن دیگری را میداد تاباشوهرش ازدواج کند

بعد از ظهر دیروز زن ۱۸ ساله‌ای بنام پری فرزند حسینقلی ساکن خیابان قنات که خودرا مسموم کرده بود توسط همسایگان با کمـك پاسبان شماره ۹۹۲ کلانتری ۲۰ بیکی از بیمارستان های خصوصی منتقل وتحت معالجه قرار گرفت پری در بارەعلت‌اقدام‌خود بمامورین کلانتری ۲۰ اظهار داشت کەجوانی بنام محمد فرزند قاسم مسئول‌قصد انتحار وی میباشد.

مهریه زنم را میداد ..

مامورین محمدرا بکلانتری‌آوردند ودر باره ادعای پری‌از وی توضیحاتی خواستند محمد در این باره گفت: من مردی متاهل هستم وبهمسرم نیز علاقه فراوانی دارم. این زن از یك سال پیش بمن اظهار علاقه میکندو اصرار دارد که باوی ازدواج کنم ولی من چون در موقع عقد همسرم باو اختیار دادم که اگر زن دیگری بگیرم وی حق طلاق خواهد داشت نمیتوانستم با پری ازدواج کنم واز اینرو باو جواب منفی دادم ولی‌پری باز از اصرار خود دست برنداشت وحتی حاضر شد که‌مهریه زنم را بپردازد تا ویرا طلاق گویم، این بارهم‌بعلت‌علاقه‌ایکه‌بهمسرم‌وبچه‌هایم داشتم این پیشنهاد را نپذیرفتم و بعد از آن‌دیگرخبری‌از پری ندارم.

در این جریان چون محمدتقصیری نداشت از کلانتری مرخص گردید وچون پری با خود تریاك داشته وبا این تریاکها قصد انتحار داشت‌پس از بهبودی جهت بازجوئی بدادسرا فرستاده خواهد شد.

طفلی در زیر چرخ کامیون

ساعت هفت وچهلو پنج دقیقه بعدازظهر دیروز یك تصادف شدید اتومبیل در بخش ۱۹ رویداد وطفل ۶ساله‌ای بنام اصغر لشگری فرزند اکبر زیر چرخهای کامیون شماره ۱۶۳۶۳ که برانندگی‌یدالله‌معروفی از خیابان تخت جمشیدعبور میکرد جان سپرد . بااعلام این تصادف بدادسرا اداره پزشکی‌قانونی‌آقایان دکتر سلطانی و بیگدلی بازپرس درمحل حاضر شده پس‌از معاینه جواز دفن صادر کردند . راننده از طریق کلانتری ۱۹ بدادسرافرستاده شد

از کجا آورده‌اید؟!

افسر نگهبان: از کجا آورده‌اید؟

ساعت ۶صبح امروز دونفر عابرکه‌ازخیابان پارك‌شمالی شهرمیگذشتند مورد سوءظن یکی‌ازمامورین کلانتری ۹قرار گرفتند. این‌دونفرمقدار زیادی لباس واشیاء دیگری باخودحمل میکردند. که‌باتوجه بـوضع ظاهری آنها موجب سوءظن‌مامورشده بود. پاسبان خودرا باین دونفر رساند وازآنها سئوال کرد: این‌لباسها راازکجا آورده‌اید وبـه کجا میبرید. عابرین ابتداشروع باظهار مطالبی‌کردند دائربراینکه لباسها متعلق بخودآنها بوده وازسالیان قبل‌خریداری کرده‌اند واینك‌میخواهند به‌لباسشوئی ببرند .پاسبان پس‌از چندسئوال زیرکانه اظهارات عابرین راقانع‌کننده تشخیص نداد وآنهارا بکلانتری برد. این‌دونفر خود را حسین اکبریان فرزند اکبر ومحمدعلی رستمی فرزند امامعلی معرفی کرده همچنان مدعی‌بودند این اموال‌متعلق بخودآنهاست .ولی مامورین کلانتری متوجه‌شدند عابرینی که‌دم‌ازپاکی میزنند سارقینی‌هستند که تاکنون چندین بارتحت‌تعقیب قرارگرفته‌اند. این‌دونفر که بهیچوجـه حاضر باعتراف نبودند باپرونده به‌آگاهی تحویل شدند تاشایدمامورین آگاهی باتحقیق‌بیشترمتوجه‌شوند «عابرین»این لباسهارااز کجاآورده‌اند!

مسافری‌که بمنزل نرسید

ساعت ۵ صبح امروز جنازه مردی در جاده کرج پیدا شد درحالیکه‌سرش خرد شده و به سایر اعضای‌بدنش نیز صدمات زیادی رسیده بود .

متوفی حاجی نامدار نام داشته و اهل یکی از قراء آذربایجان بنـام «قره چمن» بوده واز آذربایجان بتهران می آمده است .

خبرنگار ما که بلافاصله در محل حادثه حاضر شده است گزارش می دهد : با تحقیقاتی که از طـرف مامورین ژاندارمری بعمل آمد معلوم شد که محل سکونت حاجی نامدار در نزدیکی محلی بوده که جنازه وی افتاده بود و متوفی در نتیجه تصادف با اتومبیلی درگذشته است . آنچه‌که برای مامورین تحقیق روشن نشده است‌اینست‌که‌درمحل‌نه‌تنهااثر و یا نشانه ای که موجب تصادف شده بدست نیامده بلکه حتی اتومبیلی‌هم روی اسفالت خیابان دیده نشده است واین میرساند که اتومبیل باعابرهنگام عبور از خیابان (که محتملا از اتوبوس مسافربری پیاده شده و بطرف خانه خود میرفته) تصادف کرده و راننده بی آنکه توقفی کندمتواری شده است.

جریان وقوع این حادثه بدادسرا و اداره پزشکی قانونی اطلاع داده شد و برای تعیین اتومبیلی که با حاجی نامدار تصادف کرده و دستگیری‌راننده آن از طرف ژاندارمری بپاسگاههای اطراف دستوراتی صادر شده است . محل این تصادف در جاده کرج‌نرسیده به جاده مخصوص مهرآباد بود .

توطئه‌ای که‌با

بقیه از صفحه اول

هشت بعد از ظهر پریروز هنگامی که آمبولانس اداره پزشکی قانونی وارد محوطه پشت زندان‌دادگستری شد ناگهان اتومبیل دولتی شماره ۱۵۱۷ متعلق بوزارت پست وتلگراف که روی آن نردبان آهنی مخصوص قرار داشت بدنبال آمبولانس وارد محوطه پشت زندان شد. پاسبان مراقب زندان بتصور آنکه اتومبیل وانت مزبور مربوط باداره پزشکی قانونیست از ورود آن ممانعتی نکرد و راننده اتومبیل وانت نیز اتومبیل را به پشت پنجره های بازداشتگاه هدایت کرده توقف نمود .

دراین هنگام راننده و یك نفر سرنشین اتومبیل شماره ۱۵۱۷ پیاده شده بطرف اداره پزشکی قانونی رفتند. محوطه‌ای که‌اتومبیل وانت و آمبو لانس پزشکی قانونی توقف کرده بودند دراین موقـع براثر مراجعه بستگان شخصی که دراثر واقعه‌ای درگذشته وباداره پزشکی قانونی منتقل شده بود شلوغ شده درمیان این ازدحام پاسبان مراقب زندان متوجه شدکه ازیکی ازپنجره‌های زندان که‌بطرف محوطه اداره پزشکی قانونی باز میشود کاغذی بزمین افتاد و دو نفر سرنشینان اتومبنل وانت خود رابعجله بپای دیوار رساندند .

ولی پاسبان مراقب متوجه شده قبل ازاینکه دونفر سرنشینان وانت کاغذرابردارند پیشدستی کرده کاغذ رابرداشت وآنرا خواند .

نامه‌زندانی

دراین نامه نوشته شده بود«الان بهترین فرصت فرار است ولی نردبان ماشین کوتاهست کمی آنرا بلندتر کنید تابتوانم از پنجره‌پائین بیایم »

پاسبان مراقب باخواندن این‌نامه وتوجه باینکه ماشین وانت پستو تلگراف کنار‌دیوار پنجره‌بازداشتگاه توقف کرده پی‌باین نقشه برده فهمید که برای فرار دادن یکی از زندانیان نقشه‌ای طرح شده است. پاسبان مزبور فورا باصدای‌سوت ازمامورین دیگر کمك خواست .

فرار ودستگیری

باشنیدن صدای سوت پاسبان دو نفر سرنشینان وانت خودرا باتومبیل وانت دولتی رسانده سوارشدند ولی هنگامیکه ماشین تازه روشن شده بود مامورین‌سررسیدندوهردونفررا از داخل اتومبیل بیرون کشیده بیازداشتگاه کاخ بردند و جریان وسیله افسر نگهبـان زنـدان به‌آقای سمیعی دادیار ارجاع‌داده شد ودادیار نامبرده دستورات‌لازم جهت تحقیق صادر نمود ودیـروز پس‌از اینکه جریان‌به‌آقای پـرتو دادستان تهران‌گزارش شدپرونده بشعبه ۲بازپرسی تحویل گردید

هویت متهمین

صبح امروز خبرنگار ماتحقیقات خودرا ادامه دادودر باره‌این‌پرونده باآقای فرشاد بازپرس شعبه ۲ تماس گرفت ومعلوم شدکه‌راننده اتومبیل وانت دولتی شماره۱۵۱۷ رضابیگلری نام‌داشته‌و سرنشین دیگر وانت‌حسین نامی میباشد و متهمی که‌این دونفر قصد داشتند بوسیله نردبان اتومبیل ویرا از زندان فراردهند اکبرتهرانی نـام داشته‌است. اکبرتهرانی چندی‌قبل درتهران باتهام قتلی بازداشت و زندانی شده‌بود واینك پرونده‌وی درشعبه ۲۰بازپرسی موردرسیدگی است ومتهم برادرزن رضابیگلری میباشد.

راننده پستوتلگراف

تحقیقات ازرضابیگلری وحسین توسط آقای فرشاد انجام گرفت وقرار بازداشت هردونفر صادرشد درنتیجه تحقیقات معلوم شد کـه هردونفر هنگامیکه بقصدفراردادن کبرتهرانی بمحوطه پشت‌بازداشتگاه آمده بودند درحال غیر طبیعی بوده وبشدت مست بودند. همچنین کسب اطلاع‌شد که‌رضا بیگلری راننده وزارت پست‌وتلگراف بوده استفاده ازاتومبیل وانت‌نردبان‌دار که رانندگی آنرابعهده داشته‌قصد فرار دادن‌برادرزن‌خود راداشته و نقشه‌خودرا بایکی ازرفقایش بنام حسین درمیان گذاشته وبمرحله عمل درآورده‌است.

با این آینه اصفهان را تماشا کنید

بقیه از صفحه اول

وحال آنکه ماشهرهائی داریم که جمعیتشان در حدود دو هزار نفر است.

بدین دلیل اداره آمار عمومی اهمیت خاصی برای کلیه نقاطی که بیش از پنجهزار نفر جمعیت دارند قائل شده واطلاعاتی راجع بتوزیع سن وضع سواد وزناشوئی برای این نقاط انتشار میدهد دراطراف شهر اصفهان یازده نقطه وجود دارد که جمعیت آنها بیش از پنجهزار نفر است این نقاط عبارتند از: ورنوسفادران ـ خوزان ـ ریز ـ فروشان ـ رهنان ـ قهدریجان خوراسگان ـ جزدرچه پیاز ـ دولت آباد ومبارکه لنجان وهریك از این نقاط را میتوان یك شهر نامید.

نکته مهم اینست که درکلیه نقاط ایران و بعبارت دیگر در همه شهرستانهای کشور تعداد این گونه مراکز جمعیت از اصفهان کمتر است بدین معنی که مثلا در شهرستان تهران فقط ۶ نقطه وجود دارد که جمعیت آنها از پنجهزار نفر بیشتر است وحال آنکه همانطور که اسم بردیم در اصفهان یازده نقطه مرکز جمعیت وجود دارد این نقاط دراطراف شهر اصفهان واقع شده‌اند باین مناسبت اصفهان یکی ازوسیعترین مراکز جمعیت ایران است

مرد وزن

در شهر اصفهان ازسن ۴۵ سال به پائین تعداد مرد اززن زیادتر است ولی از این سن ببعد بطور کلی تعداد مردان اززنان کمتر می‌باشد.

درحوزه سرشماری اصفهان از هر یکصد نفر زنانی که بین ۱۵ تا ۴۵ سال دارند بطور متوسط ۱۱۸ نفرطفل متولد میشود ونسبت طلاق دربین هر هزار نفرزن در شهر اصفهان ۲۰ ودر دهات شهرستان اصفهان ۱۳ نفر می‌باشد.

در اصفهان زنان متاهل که سنشان از ۱۵ ساله ببالا است بالنسبه خیلی زود بیوه میشوند بعبارت دیگر نصف اززنان متاهل شهر اصفهان قبل از ۵۸ سالگی شوهرشان فوت میکند یعنی عمر ازدواج برای این عده کمتر از ۴۳ سال می‌باشد. البته این موضوع ازنظر اقتصادی اندکی مهم است زیرا آمارنشان میدهد که عده زنان شاغل بکار از سنین ۴۵ ببالا به مقدار قابل توجهی زیاد میشود و همچنین آمار نشان میدهد که در دهات بالنسبه عده بیوه زنان کمتر از شهر می‌باشد این موضوع رامیتوان بدوعلت تعبیر کرد یااینکه دردهات عمر طبیعی مردان متاهل اندکی زیادتر ازشهری‌ها است و یااینکه نسبت مرگ بین مردان متاهل در دهات وشهریك اندازه هست ولی زنان بیوه به شهر مرکزی مهاجرت میکنند.

شانس ازدواج و سواد

دراصفهان یك ثلث ازدوشیزگانیکه بین ۲۰ تا ۳۴ ساله هستند شانس ازدواج دارند و پس از ۳۴ سالگی شانس ازدواج روبه تنزل است.

رویهمرفته ۱۸ درصد ازمردم حوزه سرشماری اصفهان باسواد هستند سواد داران بیشتر مرد هستند بطوریکه ۲۸ درصد ازمردها وفقط ۸ درصد اززنان باسواد میباشند. درشهر اصفهان ۴۷ درصد ازمردان و ۱۷ درصد اززنان سواد خواندن ونوشتن دارندوازهر صدنفردونفر گفته‌اند که‌خواندن میدانیم ولی نوشتن نمیتوانیم.

آمارنشان میدهد که در (مبارکه لنجان) ظاهرا وضع دبستان ها و سایر تسهیلات فرهنگی بمراتب بهتر از سایر نقاط اصفهان است زیرا ازهرصد نفرافراد مذکر ۳۷ نفر باسوادندوالبته نسبت باسواد درمیان جوانان بیشتر است موضوع اخیر مهم است زیرا درسراسر این شهرستان درهیچ نقطه‌ای غیر از شهر اصفهان باین نسبت باسواد وجود ندارد.

درسال ۳۵ درشهر اصفهان فقط ۵۹۰ نفر مرد و ۳۶ نفر زن وجود داشته‌اند که تحصیلاتشان ازلیسانس بالاتر بوده است. درشهر اصفهان ظاهراهنوز بمدرسه گذاردن دخترها کاملا مرسوم نیست تزیرا از روی آمار میتوان استنباط کرد که ازهر صد نفر پسر ۶۱ وازهر صد نفردختر ۴۱ نفر بمدرسه میروند.

مذهب وخارجیان

درشهر اصفهان ۹۵ درصد مسلمان و۲ درصد یهودی و۲ درصد مسیحی وجود دارد.

درحدود نصف از دهات هم دارای مسجد میباشند.

درشهر اصفهان بیش از پنجهزار نفر مسیحی وجود دارد که ظاهرا بازماندگان ارامنه‌ای هستند که سیصد وسی سال پیش بامر واجازه شاه عباس صفوی باصفهان کوچیدند ومحلی بنام جلفا برای خودساختند

درسال ۱۳۳۵ جمعا ۳۰۰ نفر خارجی درشهر اصفهان وجودداشته که درحدود ۶۷ نفرازآنها عراقی و ۵۷ نفر روسی و ۳۳ نفر از آنها هندی بوده‌اند. یازده هزار نفر ویا ۴ درصد از مردم شهر اصفهان اصفهانی نیستند، یعنی از تهران ـ شیراز ـ شهرضا ـ شهرکرد ـ آباده وسایر شهرستانها باصفهان آمده مقیم وساکن شده‌اند.

فعالیت مردم

رویهمرفته قریب به دویست هزار نفرازمردم اصفهان ازنظر اقتصادی فعال محسوب میشوند که ۱۸ هزار نفراز آنان زن میباشند. بیشتر بیکاران سنشان بین ۱۵ تا ۱۹ سال است.

ازمیان پسران ۱۰ تا ۱۴ ساله در شهر اصفهان ۲۷ درصد ودر دهات اصفهان ۳۹ درصد بکار مشغول بودند. درتبریز هم تقریبا همینطور است ولی درتهران شاغلین بکار ۱۰ تا ۱۴ ساله خیلی کم است.

۸۴ هزارنفر و یاچهل وهشت درصد ازشاغلین بکار درکل حوزه اصفهان زارع هستند و بیشتر این زارعین سنشان بین ۲۵ تا ۴۴ است ودرحدود ۲۵ هزار نفر آنها نیز زارع مزد بگیرهستند.

از کل شاغلین بکار در حدود ۶ در صد کارکنان خانوادگی بدون مزد هستند در حالیکه در تبریز ۴ در صد ودر تهران فقط یك در صد کار کنانی هستند که برای خانواده کار میکنند ومزد نمی گیرند در شهر اصفهان قریب نه هزار نفر مرد و بیش از ۱۳۰۰ زن در کارخانجات نساجی و بافندگی مزد بگیربوده‌اند در سال ۱۳۳۵ جمعا در کل حوزه اصفهان ۱۳۷ هزار خانواده وجودداشته واز میان هرصد خانوار در ۳۲ خانوار حد اقل یکنفر با سواد وجود داشته است. نصف خانوار ها از ۴ نفر بیشتر و نصف خانوار ها کمتر از ۴ نفر بودند. خانوار سه وچهار نفری بیش از همه وجود داشت در شهر اصفهان ۶۴ در صد مالك خانه های خود هستند و خانه خشتی بیش از همه وجود دارد بطوریکه ۷۸ در صد از کل خانه های شهر اصفهان از خشت میباشد.

کل جمعیت اصفهان در سال ۱۳۳۵ ششصد و بیست و یکهزار ودویست و پنج نفر بوده است که از اینعده ۲۵۴۷۰۸ نفر در شهر اصفهان و بقیه در نقاط اطراف آن زندگی می کرده‌اند.

مهندس شاهین

پزشکان تایید کردند که سیدعلی

بقیه از صفحه اول

ومعاینات دقیق طبی که بوسیله اینجانبان دکتر امیرحمزه کفیل اداره بهداری استان دهم ودکتر عبدالوهابی کفیل اداره بهداشت استان دهم ازسید علی صالح کوتاهی بعمل آمده سنین عمر آقای سیدعلی صالح کوتاهی راحداقل ۱۵۸ سال و حد اکثر ۱۸۸ سال میشود تخمین زد.

امضاء دکتر امیرحمزه. کفیل اداره بهداری استان دهم، دکتر عبدالوهابی کفیل اداره بهداشت استان دهم.

نظریه مامور آمار

آقای مقدسی‌پور متصدی آمار فریدن که‌چهارده‌سال قبل درباره سن سیدعلی تحقیقات مفصلی بعمل آورده نظریه خودرا بشرح زیردر اختیار نمایندگان اعزامی ماگذاشته است.

اداره روزنامه اطلاعات

اطلاع راجع به‌سن سیدعلی نام خانواده افتاده‌معروف به‌«صالح کوتاهی» ساکن «صوه»پشت کوه موکوئی بشرح زیربعرض میرساند بنده‌قریب بیست‌سال است‌نماینده ثبت‌احوال این‌حدود هستم‌وآخرین مرتبه‌ای که‌پیرمرد راملاقات‌نمودم چهارده‌سال قبل‌بود. درمحل‌شایع بود که سیدعلی دویست‌سال بلکه متجاوز عمر کرده بنده میخواستم سن‌حقیقی اورابدانم. ازپیرمرد پرسیدم چندسال داری جواب‌داد من عموزاده‌ای داشتم رفتیم‌درمزرعه «تلو» برای‌زراعت سرفین‌عموراده مراکشتند آنوقت ۲۵ ساله‌بودم‌رفتم سنك‌مزاری ازخوانسار آوردم‌وبه روی قبرنصب کـــردم که‌در اثر جاری‌شدن سیل‌وریزش خاك پوشیده شده است اگر بتوانی سنك مزار راکه ازخاك و گل پوشیده شده است پیدا کنی سن حقیقی من معلوم میشود.

حس کنجکاوی من تحریك شد و بهر ترتیب سنك را پیدا کردم و تاریخ آنرا خواندم درست صدو پنجاه سال ازتاریخ نصب آن می گذشت که بااحتساب ۲۵ سال ماقبل و ۱۴ سال مابعدسن حقیقی پیرمرد ۱۸۹ میباشد.

چگونگی سن سیدعلی را به اداره آمارو ثبت احوال گزارش دادم رئیس آمار وقت عکس سید علی رااز من خواست بنده باتفاق دادگاه نظام‌وظیفه به «صوه» رفتیم وبامساعدت افسر نظام وظیفه جناب سرهنك فهیمی بوسیله عکاس نظام‌وظیفه ،عکس ازاو برداشتم و یکقطعه عکس رابه رئیس ثبت‌احوال دادم. اطلاعات بنده راجع‌به‌سن سید علی بشرح معروضه بالا میباشد.

امضاء نماینده ثبت‌احوال‌فریدن.

مقدسی پور

اینك قسمت اول گزارش آقایان پزشکان ازوضع عمومی سیدعلی درزیر باستحضار خوانندگان عزیز میرسد وبقیه گزارش مزبور را به‌شماره آینده موکول مینمائیم

«سیدعلی فرزند مرحوم «قیصر» پیرمردی است که در صورت‌وپوست بدن دارای چین‌های‌متعددی میباشد که‌حاکی ازکبرسن اوبوده هنگام راه‌رفتن به عصای مخصوصی تکیه میزند و بسختی از زمین بلندمیشود اغلب بکمك دیگران‌ازجای‌برمیخیزد ولی راه رفتن او طبیعی وآرام است وبااحتیاط مخصوصی گام برمیدارد درمعاینه کاملی که‌ازاوبعمل آمد وضع دستگاههای مختلف مشارالیه بقرارزیربود.

وضع دهان ـ دهان از قسمت خارجی طبیعی است دندانها درسطح بالادارای سه‌دندان کرسی میباشد وهمچنین بقایای دودندان دیگر که ریشه آن وجود دارد دیده میشود یکی ازدندانهای کرسی کرم‌خوردگی دارد. درسطح پائین دارای هفت دندان که به‌ترتیب دودندان ثنایا وچهار انیاب ویك «طواحن» سه‌دندان ازقسمت نزدیك به‌ریشه کرم‌خوردگی دارد باینترتیب مجموعا ده دندان در دهان او قرار دارد که ۷ عدد آن کاملا طبیعی وسالم است و لثه‌ها کاملا سالم ودرقسمتهای بدون‌دندان بسیار سخت است بطوریکه نان و برخی‌ازغذاهای‌روزانه راباآسانی‌میجود ضمنا امروز ازطرف اداره کل آمار عمومی رونوشت پرسش‌نامه‌ای که ضمن‌سرشماری عمومی کشور در قریه سوه‌درباره خانواده سید علی تنظیم شده‌بود دراختیار ما گذاشته شد. دراین پرسش نامه که‌بوسیله مامور سرشمار تنظیم گردیده سید باقی فرزند سیدعلی خودرا رئیس خانوار معرفی کرده سن پدرش را ۱۴۰ سال‌اظهارنموده‌است. بایددانست که درسرشماری‌عمومی کشورمامورین سرشمار فقط از رئیس خانوار یا قائم‌مقام او سئوال میکردند وعین اظهارات اورا درپرسش نامه مربوطه ذکر مینمودند. این سرشماری در آبانماه سال ۱۳۳۵ صورت‌گرفت ومامورین سرشمار حتی دردورافتاده ترین وصعب‌الوصول‌ترین نقاط کشور بسرشماری پرداختند

البته‌باتوجه بهمه قرائن معلوم‌است که‌سید باقی سن‌پدر خودرا بتقریب وتخمین ۱۴۰ ساله نوشته است. در صورتیکه نتیجه معاینه و مطالعه میسیون اعزامی وزارت بهداری و همچنین وجودسنك قبری که بقول سیدعلی بدست او برای قبر پسر عمویش خریده‌است وتاریخ متصور آن ۱۵۰ سال قبل است ثابت میکند که‌باتوجه باین قرائن سن سیدعلی بیش از ۱۴۰ سال است.

چون گواهی نامه پایه دوم همگانی شماره ۴۹۹۵۲ ـ ۱۷ر۷ر۳۷ صادر از تهران اینجانب شجاع علاقبند کارمند آماده بخدمت وزارتفرهنك مفقود گردیده از یابنده تقاضادارد براهنمای شماره ۳۱۴ روزنامه‌اطلاعات مراجعه ومژدگانی خودرا دریافت فرماید.

آ ـ ۱۷۷۱۹

آخرین تغییرات

برنامه سینماها

سینما سپیلا (زمستانی ـ تابستانی)

قاصد بهشت ـ شروع در زمستانی ۱۰ر۵ صبح ۱۲ر۵ ـ ۲ر۵ ـ ۴ر۵ ـ ۶ر۵ و۸ر۵ بعد از ظهر ـ درتابستانی ۶و۸ بعد از ظهر

سینما کارون

حاجی بابا (سینماسکوپ ـ رنگی) باشرکت جان درك ،شروع: ۲ر۵ ـ ۴ر۵ ـ ۶ر۵ و۸ر۵

فارغ التحصیلان دانشگاه برای دریافت وام

بقیه از صفحه اول

آئین نامه پرداخت وام بفارغ‌التحصلان در وهله اول استفاده کنندگان باید دارای شرایط لازم باشند. این شرایط عبارت از این است که فارغ‌التحصیلان از دانشگاه تهران یایکی از دانشگاه های خارج بایستی دارای سوابق تحصیلی درخشان بوده و علاوه بر آن در هیچ یك از ادارات وموسسات دولتی عضویت نداشته و صرفا در رشته تخصصی خودکه بتصدیق شورای عالی فرهنك رسیده باشد وشخصا یا باشرکت سایر همکاران خود اقدام بتاسیس بنگاه یاموسسه‌ای که مورد نظر بانك باشد بنماید.

خبرنگار ماسئوال نمود آیافارغ التحصیلان سالهای قبل از سال تحصیلی ۳۷ نیز میتوانند از این اعتبار استفاده‌نمایند آقای امیرابراهیمی در پاسخ اظهار داشت این اعتباربرای فارغ‌التحصیلان سال تحصیلی ۱۳۳۷ وسالهای بعد میباشد ولی فارغ التحصیلان تا دوسال قبل نیز می توانند باجلب موافقت بانك از آن استفاده نمایند.

خبرنگار ما سئوال نمود آیاحداقل یاحداکثر اعتبار دریك‌وعله‌در اختیار فارغ التحصیلان قرار خواهد گرفت پاسخ داده شد مبلغی که بمنظور اعتبار در نظر گرفته شده بتدریج در اختیار واجدین شرایط گذارده خواهد شدوعلاوه‌بر آن‌بانك‌دربمصرف رسانیدن آن نظارت دقیق مینماید تا اعتبار فقط صرف امور تولیدی عام المنفعه گردد علاوه بر آن بانك از هر استفاده کننده‌ای تعهدی مبنی‌بر استفاده اعتبار در اموری که در آئین نامه قید شده خواهد گرفت.

یکی از شرایط استفاده ازاعتبار وام اینست که هراستفاده کننده بایستی قبل از اخذوام شروع بکار در رشته تخصصی خود نموده مقداری از نیازمندی خود را که معادل ۲۰ در صد وام دریافتی باشد قبلا آماده نموده باشد. استفاده کنندگانی که واجد کلیه شرایط از لحاظ بانك باشند میتوانند از اعتبارمزبوراستفاده نموده وسرمایه کافی در اختیارداشته باشند و وام وبهره‌آنرا باقساط‌ماهانه مستهلك سازند ودرآئین نامه‌پرداخت اولین قسط ۶ماه پس از اخذ وام ذکر گردیده حداکثر وام ۴۰۰ هزار ریال میباشد.

چهلمین سال جمهوری چکوسلواکی

عصر دیروز وابسته مطبوعاتی سفارت چکوسلواکی در تهران بمناسبت چهلمین‌سال جمهوری چکوسلواکی ضیافتی برپا نموده بود که‌درآن‌عده‌ای ازروزنامه‌نگاران شرکت داشتند.

نشریه ایدئولوژیك

عبرت

راهنمای نسل جوان در علم و فلسفه

تحقیق انتقادی در زمینه های مختلف فکر بشر

بامطالب زیر

مطبوعات در جوامع دموکراتیك ـ رابطه اخلاق با علم تکامل ـ ازناتو رالیسم تاادبیات معاصر ـ جبهه‌ادبی ـ مرد حق ـ داستان عقل وعشق ـ سیمای درخشان وطن ما ـ مردانی که بجهان وبشریت تعلق دارند ـ موت خطر ـ اشعار ومطالب آموزنده

فردا منتشر میشود.

عبرت را بخوانید ودر پرتو تحلیل صحیح ومنطقی حوادث گذشته راه آینده را بیابید.

تبریکات

تیمسار معظم میرمحمدرجالی معاون محترم‌شهربانی کل کشور

انتصاب آن‌مقام‌را بریاست معاونت شهربانی کل کشور ازصمیم قلب تبریك عرض مینمایم **ازقم ـ علی‌اکبرفتاحی**

آ ـ ۱۷۷۰۹

تیمسار معظم میرمحمدرجالی معاون‌محترم شهربانی کل کشور

انتصاب آن مقام را بمعاونت شهربانی کل کشور تبریك عرض مینمایم **رضا ـ مجیدی**

آ ـ ۱۷۷۰۹

ازدواج فرخنده‌جناب آقای دکترحسین‌صالح وسرکار خانم دکترس کامراد را به ایشان وفامیل محترمشان تبریك میگوئیم.

آ ـ ۱۷۶۹۵ **دکتر محسن خلیلی ـ دکتر حسین حمید زاده**

سرور معظم تیمسار سرتیپ علی خواجه‌نوری

انتصاب آنجناب را بمدیریت عامل جنگلها تبریك‌عرض نموده موفقیت بیشتری را برای تیمسار از ایزد متعال خواستاریم آ ـ ۱۷۶۴۹ **ستوان یکم دبیرنیا**

جناب سرهنك مقدم ریاست اداره‌کارگزینی‌شهربانی کل‌کشور انتصاب جنابعالی را به‌ریاست اداره‌کارگزینی شهربانی کل‌کشور که از هرجهت شایستگی این‌مقام را دارید صمیمانه‌تبریك‌عرض‌موفقیت جنابعالی‌رادرراه‌خدمت‌به شاهنشاه عظیم‌الشان ومیهن‌عزیز ازخداوندبزرك مسئلت داریم.

سرهنك سررشته‌افسر بازنشسته شهربانی کل‌کشور

آ ـ ۱۷۷۲۷

تیمسار معظم سرتیپ رجالی

مقام معاونت شهربانی‌کل کشور را از صمیم قلب تبریك آرزومند است بمقامات عالیتری نائل شوید

آ ـ ۱۷۶۹۳ **خزری**

تیمسار سرتیپ علی خواجه‌نوری

انتصاب جنابعالی‌را بسمت مدیرعامل بنگاه جنگلها صمیمانه تبریك میگوییم وموفقیت آن سرورمعظم را ازدرگاه ایزد متعال خواستارم **جمال‌الدین طباطبائی**

«مژده ـ مژده»

بزودی کلاسهای انگلیسی مخصوص‌جهت تدریس اصطلاحات نظامی برای آقایان افسران ارتش ودانشجویان در آموزشگاه میناس سوکیاس دایر خواهدشد.

برای اطلاع بیشتر بدفتر آموزشگاه مراجعه فرمائید.

قوام‌السلطنه ـ آموزشگاه میناس سوکیاس

آ ـ ۲۶۷۰۴ (تبلیغات وگا)

بمنظور رفاه حال مشتریان محترم که امکان بیشتری برای خرید در تمام روز داشته باشند مغازه پیرایش از اول آبان ماه از ۸ صبح تا ۸ شب باز خواهد بود

آ ـ ۲۶۶۵۶

باصنعت آلومینیوم آشنا شوید

آلومینیوم فلزی است سبك و درعین حال استحکام آهن را دارد

آلومینیوم زنگ نمیزند و رنگ لازم ندارد

۸۵٪ مصارف صنعتی امریکا از آلومینیوم ساخته میشود

تمام ساختمانهای مدرن امریکا با در نظر گرفتن ظرافت و استحکام با فلز آلومینیوم بنا میگردد

پنجره و نما و ستونهای ساختمانهای مدرن عموما از فلز آلومینیوم میباشند

شرکت صنایع پارس و آمریکا

در حال حاضر انواع پروفیل آلومینیوم و پنجره ساختمان و انواع نرده ها و ستون مورد نیاز مصرف کنندگان را در اسرع وقت تحویل مینماید

محصولات ساخته شده آلومینیومی از قبیل:

انواع صندلی ـ تختخواب ـ نردبان حاضر و آماده فروش است

برای توضیحات و اطلاعات بیشتری به شرکت صنایع پارس و آمریکا خیابان نادری کوچه مسعود سعد تلفن ۶۶۴۰۶ مراجعه فرمایند

بمناسبت روز تولد شاهنشاه

از روز یکشنبه چهارم آبان

سینما پلازا

یکی از بهترین فیلم‌های سال را هدیه می‌کند

بچه مال کیه

دوبله بفارسی دراستودیو پلازا ـ باشرکت

ادی فیشر ـ دبی رنولدز ـ ادلف مانجو

آ ـ ۲۶۶۴۸

اطلاعات

پنجشنبه نهم ربیع‌الآخر ۱۳۷۸ـ بیست‌وسوم اکتبر ۱۹۵۸

سال سی‌وسوم ـ شماره ۹۷۴۴

جلسه خصوصی مجلس شورای ملی

امروز قرار بود جلسه علنی مجلس شورای ملی تشکیل شود ولی درساعت ۱۰ صبح زنگ جلسه خصوصی نواخته شد وتاساعت ده ونیم جلسه مزبور ادامه داشت .

درجلسه خصوصی راجع بکار کمیسیون‌ها مذاکراتی بعمل آمدو قرارشد روز شنبه جلسه خصوصی مجلس شورای ملی برای استماع گزارش آقای ابتهاج مدیرعامل سازمان برنامه تشکیل شود.

جلسه علنی مجلس بروز پنجشنبه آینده موکول شد ضمنا اسامی هیئت پارلمانی مجلس شورای ملی که سه‌شنبه ششم آبان ماه‌جاری به ترکیه عزیمت میکنند باطلاع نمایندگان رسید .

عزیمت هیئت پارلمانی ایران بترکیه

بطوریکه قبلااطلاع‌دادیم ازطرف مجلس‌ملی‌ترکیه ازپارلمان‌ایران دعوت شده که‌عده‌ای‌ازنمایندگان مجلسین سناوشورای ملی‌به‌آن‌کشور مسافرت نمایند.

ازطرف مجلس سناآقایان وارسته‌ـ پالیزی‌ـ سرتیپ‌سیف‌افشارـ دکترافشار ولسانی .ازطرف مجلس‌شورایملی آقایان سردار فاخرحکمت امیرنصرت . اسکندری‌ـ خزیمه‌علم ـدکتربینا‌ـ موسی ثقةالاسلامی‌ـ صرافزاده ـارباب‌مهدی‌ـ محمودذوالفقاری وشجاع‌بیات‌ماکو انتخاب شده‌اند.وصبح‌سه‌شنبه ششم‌آبان به‌آنکارا عزیمت مینمایند.

ریاست این‌هیئت باآقای سردارفاخر حکمت رئیس مجلس‌شورایملی است وآقای عباس‌حمیدی رئیس‌اداره‌کل دفترمجلس شورای‌ملی‌ومنشی دفتربین‌المجالس وهیئت پارلمانی ایران نیزدراین سفرهمراه هیئت خواهدبود.

ملاقات با وزیر بهداری

امروز آقای دکتر طبا رئیس منطقه مدیترانه‌ای سازمان جهانی‌بهداشت باتفاق نمایندگان کشور های عضو سازمان‌جهانی‌بهداشت که‌برای‌شرکت در کنفرانس بین المللی آموزش بهداشت وارد تهران شده‌اند باآقای دکتر راجی وزیر بهداری ملاقات نمود.

دراین ملاقات پیرامون کمک‌های سازمان‌بهداشت‌جهانی بایران گفتگو شد.

صدور احکام بازنشستگی پیشکاران دارائی

امروز اداره کارگزینی وزارت دارائی احکام بازنشستگی ۵۰ نفر ازکارمندان این وزارتخانه را صادر کرد .

یك مقام وزارت دارائی امروز بخبرنگار ما گفت مطالعه مقامات وزارت‌دارائی برای‌تعیین‌جانشین‌پیشکاران‌دارائی‌باتمام‌رسیدودرهفته‌آینده احکام بازنشستگی پیشکاران دارائی که‌مشمول مقررات بازنشستگی میشوند صادر وابلاغ خواهد شد.

رئیس هیئت داوران فستیوال فیلم تهران

دیشب دومین جلسه هیئت‌ژوری فستیوال فیلم تهران مرکب‌ازخانم وکیلی وآقایان مهندس فروغی، دکترشفائیه، دکترحسن‌صدر حاج سیدجوادی، گرمسیری، دکتروالا، هاکوپیان، ژرژ،دکتر کاوسی، میروتین ،رهنما وگلستانه درمحل سینه‌کلوب تشکیل گردید وپس‌از بحث دراطراف چگونگی داوری وطرز کارهیئت داوران انتخابات‌هیئت رئیسه بعمل‌آمد ودرنتیجه آقای مهندس‌فروغی رئیس دانشکده‌هنرهای زیبابریاست هیئت‌ژوری اولین فستیوال فیلم‌تهران وآقای گرمسیری بنیابت ریاست وهمچنین آقای دکترکاوسی بعنوان سخنگوی هیئت داوران انتخاب شدند.

آفتابه ولولهنك

هر دو یك‌کار میکنند ولی هنگام گرو گذاشتن‌معلوم میشود کدام‌بیشتر میارزند این روز ها بیشتر مجلات در پنجاه ـشصت و هشتاد تا صد صفحه و حتی بیشترمنتشر شده ومیشوندولی مردم همه چشم‌دارندومیبینند دو صفحه مطلب خواندنی با صد صفحه آگهی زمین تا آسمان فرق دارد .

اگر تعداد صفحات نشریه‌ای را صفحات حاوی آگهی های تجاوتی ومطالب واخبار کهنه شدنی بدانیم ما خود تصدیق میکنیم که از این نظر خواندنیها فقیر ترین مطبوعات‌کشور است ولی اگر منظور از تعداد صفحات در یك نشریه صفحات محتوی مطالب و مقالات آموزنده و مشغول کننده و خواندنی باشد بدون شك شما هم تصدیق خواهید کرد خواندنیها غنی ترین مطبوعات کشور محسوب میشود مطالب و مقالات مندرج در خواندنیها که عصاره و خلاصه بهترین مطالب خوانی از مطبوعات کشور و جهان میباشد، متنوع‌وکهنه نشدنی‌است.این است فرق فاحش این مجله با سایر نشریات .

عده‌ای از خریداران خواندنیها که خوانندهٔ بسیاری از مجلات‌دیگر نیز میباشند میگویند در پایان هر سال مادوره های خواندنیها را جلد میکنیم وچون یك دائرةالمعارف زنده وارزنده در کتابخانه خود نگاه میداریم و تازه بعد از یکسال از نو مورد استفاده سایر افراد فامیل قرار میدهیم ولی شماره های اکثر نشریات دیگر براثر زیادی صفحات‌آگهی ومطالب واخبار کهنه شدنی اصولا قابل نگاهداشتن نیست‌تا چه رسد بجلد کردن .

این است فرق آفتابه و لولهنك . بهترین دلیل این گفتار این‌است که صبح همین شنبه یك شماره خواندنیها را تهیه فرمائید تابا چشم خود ببینید که ۸۰ صفحه مطلب خالص و خواندنی دارد .

آ ـ ۲۶۶۹۴

سپید و سیاه

دقیق‌ترین وصحیح‌ترین اخبار

بهترین تفسیر ازوقایع سیاسی جهان با جالب‌ترین کاریکاتورهائی‌که درمطبوعات دنیا چاپ شده

ظهور خردجال درمشهد ـ چند شعرفکاهی که در تمام مطبوعات ایران نظیر آنرا پیدا نخواهیدکرد

ورود بریژیت باردوی ترکیه بایران ـ طرق مختلف گدائی ـ آیا بازنشستگی پاداش است یاجریمه؟ـ یك شعر جالب از استاد صادق سرمد درباره عشق‌های بخشنامه‌ای باضافه عالیترین داستانها وجالب‌ترین فانتزی‌ها وخواندنی ترین ربورتاژها قسمتی از مطالب‌این‌هفته سپیدوسیاه است

وضع هوا

پیش بینی هوای ایران تا ظهر فردا طبق گزارش اداره پیش بینی هوا شناسی مهرآباد بدینقرار است :

هوای سواحل بحر خزر ابری توام بابارندگی ،هوای سایر نواحی صاف همراه با تکه‌های ابر خواهد بود .

گرمترین نقاطیکه ایستگاه هواشناسی دارند در روز گذشته شهر آبادان باحداکثر ۳۸ درجه و سردترین نقاط شهر کرمان باحداقل یك درجه سانتیگراد زیر صفر بوده است .

حداکثر درجه‌حرارت هوای تهران ۲۷ وحداقل آن ۲۱ درجه سانتیگراد بالای صفر بوده است .

حداکثر میزان بارندگی از بندر پهلوی ۶ میلیمتر گزارش داده شده است .

شرکت تهیه مسکن

باسرمایه ۵۰۰ میلیون ریال تشکیل شد

این شرکت ازطرف بانك رهنی تشکیل شده وعهده‌دار تهیه مسکن است

امروز آقای دکتر اعتبار مدیر عامل بانك رهنی بخبرنگار ما گفت: بانك‌رهنی برای ساختن خانه واداره تمام امور مربوط‌به آن واز جمله واگذاری خانه باشخاص شرکتی بنام شرکت تهیه مسکن بانك رهنی باسرمایه ۵۰۰ میلیون ریال تشکیل داد وبرای‌ریاست هیئت مدیره و مدیریت عامل‌آن‌آقای دکترآزموده که درگذشته وزیر اقتصاد بوده انتخاب شده‌است.

این شرکت برنامه‌های ساختمانی بانك‌رهنی را اداره خواهدکرد و بمردم فرصت داده شده‌است که‌طبق اساسنامه ظرف سه‌سال سهام این شرکت رابابهای اسمی آن‌خریداری کنند وپس ازسه سال هم سهام را باقیمت روز میتوان خرید.

پس انداز کنندگان درحساب تهیه مسکن پس از احراز شرایط‌صندوق در امر خرید سهام حق‌تقدم‌دارند.

آقای دکتر اعتبار درمورد لایحه خرید زمین که بموجب آن دولت حق خواهد داشت هرزمینی‌را که برای انجام برنامه تهیه مسکن لازم بداند بقیمت عادلانه خریداری کند گفت: این لایحه نیز هنوز دردست مطالعه است ودرباره شروع‌ساختمان گفت: فروردین سال آینده برای این کار درنظر گرفته شده‌است

بازگشت‌وزیر دادگستری

ساعت شش‌ونیم بامداد امروز آقای دکتر محمدعلی هدایتی‌وزیر دادگستری که‌برای شرکت در کنفرانس بین‌المللی قضائی‌بایتالیا رفته‌بود بتهران بازگشتند.

عزیمت وزیر مختار اقتصادی‌ایران به‌آمریکا

صبح امروز آقای باقر پیرنیا معاون سابق وزارت دارائی که‌بسمت وزیر مختار اقتصادی ایران در آمریکا تعیین شده‌است با هواپیما به‌آمریکا عزیمت‌کرد . درفرودگاه مهرآباد عده‌ای از رجال‌وکارمندان وزارت دارائی از وی مشایعت‌کردند . آقای پیرنیا بخبرنگارما اظهار داشت برنامه وسیعی برای توسعه روابط اقتصادی ایران وآمریکا تهیه شده که بموقع اجراگذاشته میشود .

آنهائی که‌لباس‌تابستانی بپوشندجلب‌میشوند

ازامروز تمام افسران و دانشجویان درجه داران و سربازان ارتشی ملبس بلباس زمستانی شدند . طبق دستوری که صادر شده‌است افرادی که لباس تابستانی بپوشند بوسیله مامورین دژبان جلب میگردند .

احضار واحدهای ناوگان هفتم بتنکه‌فرمز

تایپه ـ رویتر ـ روزنامه متنفذ «اخبار چین» که اغلب ناشر افکار دولت چین ملی است امروز پیش‌بینی کرد که ناوگان جنگی ایالات متحده بزودی با کشتی های چین ملی همراهی خواهند کرد . یکی از سخنگویان وزارت دفاع چین ملی نیز اظهار داشت که هروقت ضروریات نظامی اقتضا کند ارسال محمولات توسط کشتی ها دوباره از سر گرفته خواهد شد . اخبار چینی اضافه کرد که واحد های ناوگان هفتم به تنگه فرمز احضار شده اند تا از برای همراهی با کاروانهای دریائی چین ملی‌که بسوی کموی میروند آماده باشند . ولی سخنگوی وزارت دفاع از تائیداین مطلب خودداری کرد.

کمك بنیاد «گلبنگیان»

لندن ـ رویتر ـ امروز اعلام شد که بنیاد گلبنگیان مبلغ یك میلیون لیره استرلینك در سال ۱۹۵۸ به کشور های مشترك‌المنافع ،خاور میانه وارامنه سراسر جهان اختصاص داده است .این مبلغ صرف امور فرهنگی ، هنری و امور خیریه خواهد شد . گلبنگیان که باقای پنج در صد معروف است ۵ در صد از سهام نفت عراق را داشت .

آتش توپخانه کمونیستها قطع شد

تایپه ـ خبرگزاری فرانسه ـ سخنگوی وزارت دفاع چین ملی اعلام داشت که از ساعت شش بامداد امروز کمونیستها آتش توپخانه خود را قطع‌کرده و تا این ساعت (ظهر) حتی یك گلوله هم بسوی کموی شلیك نشده است .

بیك هواپیمای سازمان ملل تیراندازی شد

بیروت ـ خبرگزاری فرانسه ـ یك هواپیمای کمیسیون نظارت سازمان ملل متحد در لبنان امروز هنگامیکه از دمشق بسوی بیروت پرواز میکرد بر فراز ناحیه «درسیه» از طرف گروه ناشناسی مورد شلیك قرار گرفت و خلبان آن از ناحیه شانه مجروح گردید و با وجود این توانست در فرودگاه بیروت بزمین نشیند .جراحت وارده سطحی است .

امام عمان پیشنهاد صلح انگلیس را ردکرد

دمشق ـ خبرگزاری فرانسه ـ امام غالب ابن علی امام عمان امروز رسما پیشنهادی را که انگلستان برای صلح باو کرده بود رد کرد واظهار داشت قبلا باید سر زمین عمان آزاد شود واتحادیه عرب در باره پیشنهاد صلح تصمیم بگیرد .

• تصویب قطعنامه ایران درسازمان ملل متحد

سازمان ملل متحد ـ آسوشیتدپرس ـ نمایندگان ایران و چهار کشور دیگر امروز طی قطعنامه ای پیشنهاد کردند مذاکرات با کشور افریقای‌جنوبی درباره تبعیضات نژادی این منطقه دنبال شود . این قطعنامه باکثریت ۵۵ رای تصویب شد .

بجرم رابطه نزدیك بایك دختر چینی

بلگراد ـ آسوشیتد پرس ـ پلیس چین کمونیست یك کشتی یوگسلاوی را در بندر شانکهای مورد تفتیش قرار داده ودو تن از ملوانان آن را بازداشت کرد ظاهرا این ملوانان با یك دختر چینی «روابط نزدیك »پیدا کرده بودند. کاپیتن کشتی و سفارت یوگسلاوی به این عمل شدیدا اعتراض‌کردند .

هنرپیشه کمدی فرانسه سقوط کرد!

فیلادلفیا ـ آسوشیتدپرس ـ ژان لوفورهنرپیشه کمدی فرانسه که‌در شهر فیلادلفیا واقع درامریکامشغول تمرین رل خود بود بعلت شکستن سکوی چوبی که روی آن قرار داشت از ارتفاع ۵ متری بپائین‌افتاد ومجروح شد. لوفور که ۳۸ سال‌دارد در بیمارستان بستری گردید. وی یکی از پنج‌هنرپیشه کمیک‌درجه‌اول فرانسه میباشد که در تئاتر «پاری موزیکال» کارمیکنند. مشارالیه‌هنگام تمرین میبایستی از پلکانی بروی صحنه میپرید وبهمین‌جهت وقتی‌که سقوط کرد همبازیهایش تصور نمیکردند سکوی چوبی شکسته وبه همین جهت چند دقیقه تمرین‌راادامه دادند وبعد که لوفور آنهارا بکمك طلبید متوجه قضیه گردیدند

هدیه به‌بنگاه امین آباد

امروز آقای حسینعلی البرز دردفتر تیمسار سپهبد باتمانقلیچ وزیرکشور حضور یافته چکی‌بمبلغ ۵۰ هزار ریال برای خرید دستگاه تهویه جهت‌سالن های بنگاه پرورشگاه امین آباد تسلیم وزیر کشور نمود .

روزنامه ستاره اسلام را

فقط برای مقالات انتقادی مستدل ومنطقی آن بخوانید شنبه‌ها منتشر میشود.

آ ـ ۲۶۲۸۸ ۱ ـ ۴

تهران مصور

شماره این هفته مجموعه‌ایست از شگفتیها وعجایب طبیعت و داستانها وربورتاژهای خواندنی وکتابیست که هرصفحه آن خواننده را مدتها سرگرم میسازد

یك پیرزن ۱۰۷ ساله‌آلمانی‌گرفتار عشق‌سوزان‌پیرمرد ۱۸۵ ساله ایرانی شده ویك ستاره زیبای‌امریکائی بخاطر عشق یك جوان ایرانی بتهران آمده است

غول ایران مبارز میطلبد!

این مرد غول پیکر که در جنگلهای مازندران سکونت داردطول قامتش دومتر و۷۰ سانتاست وخودرا بلندقدترین مرددنیامیداند

جنجال درپالایشگاه نفت آبادان

خبرنگار مخصوص تهران مصور ماجرای این جنجال را که منجر باخراج رئیس آتش نشانی انگلیسی شرکت نفت ازایران گردید شرح میدهد

شیرزنان کلوسه

هفته گذشته ماجرای پیرمرد نوالقرنین ساکن «کلوسه» را خواندید، این‌هفته هم افسانه‌هائی اززنان شیردل‌کلوسه راکه با خرسها جنگیدند بخوانید

مرد پلنك افکن!

این مرد در حوالی ۳ غاجازی چهار پلنك را ازپای در آورده و لقب پلنك‌افکن گرفته است

انفجارات اتمی شوروی ـ شاباجی خانم عرب ـ جزیره خوشبختها ـ باشگاه مرك ـ تازه‌ترین‌عکس کره ماه ـ آبادان از تشنگی‌میسوزد ودهها داستان باخبرهای زیر ذره‌بین وربورتاژهای سیاسی واجتماعی

صبح جمعه، درتهران مصور

آ ـ ۲۶۶۰۸

ای واله باین شانس

هنوز شش ماه نشده بود که‌آقای زین‌العابدین کربلائی علی معمار سیصد هزار ریال جایزه برده بود که باز چند روز پیش سر وکله‌اش پیدا شد وبلیط شماره ۳۱۹۴۳۷ سری ۴۰۸ را ارائه داد وسی هزار تومان دیگر بوسیله چك ۸۷۶۰۳۵ دریافت داشت. ایشان نخستین‌کسی هستند که دوبار جایزه ممتاز را برده‌اند وجا دارد که لقب «قهرمان قهرمانان شانس» را متعلق بخود بدانند.

«بنگاه بخت آزمائی ملی»

آ ـ ۲۶۶۴۰

یك اتومبیل عالی جایزهٔ مجلهٔ آسیای جوان پنجشنبه ۸ آبان

کوکا کولا

DRINK Coca-Cola

۱ ـ ۳۰ ـ ۲۳۰۲۲

آگهی خرید دوره‌های روزنامه اطلاعات

اداره روزنامه اطلاعات بمنظور تکمیل دوره‌های مکرر روزنامه‌اطلاعات ومجله اطلاعات هفتگی دوره‌های منتشره از سال ۱۳۰۵ الی ۱۳۳۵ را خریداری مینماید از دارندگان خواهشمندیم بکتابخانه اطلاعات مراجعه نمایند.

۱ ـ ۳

چائی خانه هتل کاروان

عصر هاموزیك دوئو مارك اندویس

نشانی خیابان کوشك تلفن ۳۴۳۱۱

روزنامه فردا — فردا منتشر میشود

آموزشگاه عالی پرستاری

شرکت ملی نفت ایران ـ آبادان

دوشیزگانی که واجد شرایط زیر باشند میتوانند برای تحصیل در آموزشگاه عالی پرستاری آبادان (که ارزش‌گواهینامه عالی پرستاری آن معادل بالیسانس است) ازاین تاریخ تا روز پنجشنبه ۸ آبان ۱۳۳۷ در آبادان یا تهران ثبت‌نام نمایند :

۱ ـ داشتن گواهینامه ششم طبیعی یا ریاضی

۲ ـ سن‌بین ۱۸ و ۲۵ سال(متولدین سالهای ۱۳۱۲ـ۱۳۱۹ شمسی)

۳ ـ ملیت ایرانی

۴ ـ مجرد

۵ ـ داشتن صحت مزاج کامل

داوطلبان باید مدارك زیررا برای ثبت‌نام باداره‌کل استخدام‌شرکت ملی نفت ایران تهران یا قسمت استخدام و کاریابی شرکت در آبادان ارائه داده وبرگ درخواست استخدا می راتکمیل نمایند .

الف ـ پنج برگ رونوشت گواهی شده شناسنامه

ب ـ اصل یا رونوشت گواهی شده مدرك تحصیلی

ج ـ ۱۲ قطعه عکس ۴×۶

پرستاران کارآموز هنگام تحصیل درشبانه روزی آموزشگاه سکونت نموده و کمك هزینه مکفی دریافت خواهند داشت و پس‌از خاتمه تحصیلات باحقوقی که از دوازده هزار ریال کمتر نخواهد بود استخدام خواهند گردید .

داوطلبانیکه در تهران ثبت‌نام نموده‌اند بایستی روز یکشنبه ۱۱ آبان برای مصاحبه شخصا باداره کل استخدام شرکت ملی نفت‌تهران مراجعه و کسانیکه در آبادان ثبت نام نموده‌اند بایستی روز شنبه ۱۷ آبان دردفتر امور اداری بیمارستان شرکت ملی نفت ایران در آبادان حضور یابند .

علاقمندان میتوانند برای اطلاع بیشتر باداره کل استخدام شرکت ملی نفت درتهران و یا قسمت استخدام و کاریابی‌شرکت نفت در آبادان مراجعه نمایند .

۸ـ۶ آ ـ ۱۹۷۶۶

مجله آتش

صبح جمعه ۴۰ صفحه با قطع بزرك ۵ ریال

یك ماجرای خصوصی وپنهانی از:

بانو دلکش

بمباران اسفناك یك شهرزیبا

نمرات جان درك بزیبائی هنرپیشگان زن ایرانی

باضافه ده‌ها ربورتاژ وداستان شیرین ومطالب مهم سیاسی روز وجریانات خصوصی پارلمان، همه اینها در مجله آتش «زیباتر از زیبایان» قطع بزرك صفحات رنگین صبح جمعه، فقط ۵ ریال

آ ـ ۲۶۶۳۶

از نوع اترنیت

اسبستوس

«سیمان وینیه نسوز»

ارزانتر وبادوامتر از آهن ورق سفید

ورق موجی وساده بابعاد مختلف‌لوله آب ولوله‌فشاری

مقدار محدودی باین شرکت رسیده

شرکت سهامی پلان

خیابان شمیران ساختمان تبرك تلفن ۳۸۳۱۳

آ ـ ۲۶۶۷۶ (۱) کلید