عاملین انفجارهای اخیر دستگیر شدند

۴۰ صفحه

اطلاعات

دوشنبه ۱۸ اردیبهشت ماه ۱۳۵۱ ـ شماره ۱۳۷۹۰ تکشماره ۵ ریال

★ خرابکاران عضو سازمان نهضت آزادی بودند

★ چند بمب آماده انفجار در دست خرابکاران بود

★ یکی از خرابکاران بقتل رسید

یك بسته مشکوك بدست ماموران افتاد

یک افسر شهربانی کشته شد

زدوخورد و تیراندازی مأموران و خرابکاران در خیابان خورشید

ستوان دوم علاءالدین جاوید افسر مقتول

نتیجه موفق بکشف محل اختفای خرابکاران شدند .

در این محل نیز تعدادی بمب های آماده انفجار ، مواد آتشزا و نیز دو قبضه سلاح کمری کشف شد . دراین خانه که محل اختفای افراد گروه و عناصر خرابکار بود چند تن دیگر از خرابکاران غافلگیر و بازداشت شدند . درحال حاضر تحقیق از افراد دستگیر شده ادامه دارد .

تیراندازی در خیابان خورشید

بدنبال انفجار بمب در مجله این هفته و دفتر فروش بلیط شرکت هواپیمائی «بی او ا.سی» که هفته گذشته اتفاق افتاد ، مامورین انتظامی و امنیتی موفق بکشف محل اختفاء ودستگیری خرابکاران شدند. بعدازظهر شنبه مامورانی که در تعقیب عناصر خرابکار بودند در خیابان خورشید بادوتن از عاملین حادثه انفجار که بسته مشکوکی را با خود حمل میکردند برخورد نمودند. چون مامورین قصد بازداشت خرابکاران را کردند این دونفر که مجهز بسلاح کمری بودند بطرف مامورین شلیک کردند.

کشته شدن افسر

مامورین متقابلا ناچار به تیراندازی شدند و در این تیر ـ اندازی یکی از افسران شهربانی بنام ستوان دوم جاوید بدرجه شهادت رسیدو یکی از خرابکاران بضرب گلوله کشته شد و خرابکار دیگر که قصد فرار داشت دستگیر گردید .

نهضت آزادی

خرابکار کشته شده علی اصغر منتظری حقیقی نام داشت واز افراد متواری جمعیت باصطلاح نهضت آزادی بود که چندی پیش گردانندگان آن بامقادیر زیاد اسلحه دستگیر ، محاکمه و محکوم شدند .

بسته مشکوك

دربسته مشکوکی که هنگام برخورد مامورین و خرابکاران بدست آمد دو عدد بمب وجود داشت که خرابکاران قصد استفاده از آنها را داشتند ولی بعلت سرعت عمل مامورین و کشته شدن یکی از خرابکاران موفق باستفاده از آنها نشدند مامورین عقیده دارند که خرابکاران در نظرداشتند این دو بمب را نیز در دو مکان عمومی قرار داده با انفجار آنها ایجاد وحشت کنند .

خانه خرابکاران

ماموران پس از این برخورد به تحقیقات محلی پرداختند در

۴ اختراع جالب یک مهندس ایرانی در آلمان

۱ رادیوئی که بوسیله نور روشن و خاموش می‌شود

۲ بخاری مخصوص اتومبیل که با ساعت کار میکند

۳ دستگاهی که راننده بوسیله آن تا ۳۶۰ درجه اطراف خود را می‌بیند

۴ فرش مخصوصی که دزدان نومبیل را بدام میاندازد

بقرار اطلاع رسیده مهندس هوشنگ صبری لقائی دانشجوی ایرانی در مونیخ موفق باختراع چندین دستگاه جالب شده که مورد توجه محافل علمی آلمان قرار گرفته است .

سرکنسول ایران در مونیخ گزارش کاملی از کار های مهندس صبری لقائی دانشجوی بوزارت علوم و آموزش عالی ارسال داشته است .

مصاحبه‌ای با مخترع

آقای محمد عاصمی مدیر کانون فرهنگی و مجله کاوه (که در مونیخ منتشر میشود) مصاحبه‌ای با مخترع ایرانی انجام داده است که ذیلا ازنظر خوانندگان گرامی میگرد :

کاوه ـ آقای هوشنگ صبری لقائی، خواهش میکنیم ازخودتان و میزان تحصیلاتتان برایمان مطالبی بیان کنید .

لقائی ـ من در رضائیه متولد شدم و تحصیلات ابتدائی و متوسطه را در اهواز بپایان رسانیدم و سپس بدعوت زیمنس آلمان بمونیخ آمدم وبتحصیل در رشته‌ی الکترونیک پرداختم و پس از ان رشته‌ی مهندسی ماشین‌رانیز دنبال کردم ودرحال حاضر ، در دو رشته‌ی ماشین و الکترونیک مهندس هستم .

کاوه ـ دستگاههائی را که ساخته‌اید چه نام دارند و بچه کار می‌آیند .

لقائی ـ در حال حاضر دستگاههای زیر را به بازار عرضه کرده‌ام و مورد توجه قرار گرفته است :

بقیه در صفحه ٤

جاده چالوس را برف پوشاند !

وزارت راه اعلام داشت که در راه چالوس برفبارید و هوا در این منطقه کولاک کرده است . اهمیت ریزش برف در راههای کوهستانی و بخصوص در تنگه‌های البرز چنان است که دشب ماموران ناگزیر شدند که این راهها رابرف روبی کنند .

وزارت راه هم چنین اعلام کرد که در راههای شمال هوا همچنان آماده بارندگی است و باین علت اقدامات ماموران در زمینه مرمت راه متوقف شده است .

امروز وزارت راه اعلام داشت که در راههای هراز و فیروزکوه و دیگر مناطق کوهستانی ایران نیز برف باریده است .

باران در تهران

ریزش بیموقع برف در ماه‌دوم بهار امسال در زمستان گذشته بوسیله کارشناسان اداره پیش بینی هواشناسی اعلام شده بود ودربهمن گذشته در روزنامه اطلاعات منعکس شد .

اداره هواشناسی اعلام داشت که بعدازظهر امروز هوادرارتفاعات تهران و ایران آماده بارندگی است واز فردا یك سیستم هوای ناپایدار فلات ایران را تحت تاثیر قرار خواهد داد .

ریزش مداوم سیستم های هوای مدیترانه‌یی به ایران در سال ۵۱ مانع از تشکیل مرکز فشار درکویر شد و به علت تشکیل نشدن این مرکز که میتواند مانع از نفوذ رطوبت بداخل ایران بشود هوا تاکنون بارانی و مرطوب باقی‌مانده است مرکز فشاردر ایران به‌علت تابش آفتاب بر سطوح شنی نمکی و آهکی کویر و بسبب حرکت نیرومند بالا رونده هوا ایجاد می شود که‌مدت چهار تا شش ماه از تابستان میتواند دوسوم خاك ایران را از نفوذ سیستم های هوا بدور نگاهدارد .

برف در قهستان قم

قم ـ در بخش « قهستان » قم برف سنگینی بزمین نشست و سرمای شدید ، کلیه سردرختی‌ها را در روستا های این بخش از بین برد .

میزان برف در این مناطق ده سانتیمتر گزارش شده است . درروستاهای « میام » . وسنوه، ایول و دستجرد بدنبال ریزش برف سنگین مدت نیم ساعت نیز تگرگ ریزش کرد و مزارع خشخاش را از بین برد. درروستاهای اطراف « قهستان » دیشب سرمای هوابه صفر رسید .

ممکن است سفر نیکسون بشوروی لغو شود

هانوی بموشک بسته شد ۱۷۰۰ تن بمب بر سر کمونیستها ریخته شد

جلسه فوق‌العاده نظامی در واشنگتن تشکیل میشود در صفحه ۲

ایران ۲ ـ ۰ کامبوج را شکست داد

تیم فوتبال ایران قبل از آغاز مسابقه در مراسم رژه

حجازی دروازه‌بان ایران ، میخواست به کامبوج گل بزند!

در صفحات ۳و٤

جریان مجلس سنا

به‌عقب‌ماندگی آموزش وپرورش سخت حمله شد

دکتر شمس‌الملوك مصاحب گفت

★ در بعضی از دانشگاه‌ها از کتاب های ۵۰ سال پیش اروپائی استفاده میشود

★ لوازم کار چند صدهزار تومانی وارد میشود ولی کسی نیست آنها را نصب کند

دعوا ودو دستگی بین پیر و جوان

● جوانها را نسبت بپدر و مادر و خانواده بدبین کرده است در صفحه ٤

با ۲۰ میلیون تومان سرمایه‌گذاری

بهره برداری از کارخانه حریر ـ پارس بصورت آزمایشی شروع شد

برای اجرای طرح کارخانه حریر ـ پارس شرکت سهامی کاغذ پارس ـ بانک توسعه صنعتی و معدنی ایران : کارخانجات دستمال کاغذی حریر و شرکت بین‌المللی ریزسرمایه گذاری کرده‌اند که شرکت ریدز (سرمایه‌گذاری خارجی) ۱۵ در صد سهام آن را دارد.

بقیه در صفحه ۱۷

آگهی استخدام شرکت ملی ذوب آهن ایران

درصفحه ۱۷

از فرداصبح در

سینما کسری

راکل ولش ـ جیم براون

صد اسلحه

رعایت بهداشت با کاشی ایرانا

شماره تلفن‌های جدید شرکت نیالا

۸۳۵۰۲۵ الی ۲۹

خیابان شاه‌عباس کبیر شماره ۱۳۰

قابل توجه سهامداران محترم شرکت سهامی کاغذ پارس

بقیه در صفحه آخر

مصیبت وارده را بخانواده محترم ناصر وبازماندگان بویژه سرکار علیه خانم حکیم‌نژاد و آقای علیقلی حکیم‌نژاد سمیمانه تسلیت میگویند

موسسه تجارتی سادات اخوی. سید حسین مرتضوی.

برنامه هفتگی تالار رودکی

شنبه ۱۶ اردیبهشت

اپرا های پالیاچی و کاوالریا روستیکانا

خوانندگان : منیر وکیلی ـ فاخره صبا ـ حسین سرشار ـ نیکلای مارتینوچی ـ چیروپیروتا ـ اتللو بورگونو ـ کارلافراریو

یکشنبه ۱۷ اردیبهشت

موسیقی ایرانی و رقص های بومی گیلان و بجنورد

با شرکت ارکستر سازهای ملی و هنرمندان سازمان فولکلور ایران

سه‌شنبه ۱۹ اردیبهشت

ارکستر سنفونیك تهران رهبر : هاینس سوسنیتسا با آثاری از موتسارت و باخ ـ بوروکنر

(با همکاری انجمن فیلارمونیک تهران)

چهارشنبه ۲۰ اردیبهشت

اپرا های پالیاچی و کاوالریا روستیکانا

حمله به شهر کنتوم قریب الوقوع است

هانوی ـ امروزبار دیگر چندین دسته از هواپیماهای جت نیروی دریائی آمریکا ایالت« تان هـوا» واقع در ۱۳۰ کیلومتری جنوب هانوی را بمباران کردند. خبرنگار خبرگزاری فرانسه در ویت نام شمالی گزارش میدهد که هواپیما های آمریکائی از ارتفاع زیاد بر فراز شهر «تان‌هوا» و« نام‌دین» پرواز کرده و بمب های خود را فرو میریختند .و خبرنگارفرانسوی که در این بمباران هوائی شاهد شلیک‌موشکهای‌سام بسوی‌هواپیما های مهاجم بوده گزارش میدهد که هواپیماها در ارتفاع بسیارزیاد پرواز میکردند و تشخیص نوع آنها امکان پذیر نبود ولی ظاهرا همه آنها از «فانتوم‌های اف٤ » تشکیل میشدمقامات رسمی‌درهانوی اظهارداشتند که در جریان حمله هوائی دیروز آمریکائی ها پنج شکاری بمب‌افکن آمریکا سرنگون شدو دوناو آمریکائی در آبهای ساحلی ویت‌نام نیز طعمه آتش گردید .

تنها در ایالت «تان‌هوا» تاکنون بیلان تلفات مردم غیرنظامی براثر بمباران های هوائی به ۷۰۰ نفر رسیده است . هنوز معلوم نیست که در حمله هوائی امروز چند نفر کشته شده‌اند .

خبرنگار خبرگزاری فرانسه گزارش می دهد که روز۲۷آوریل توانسته است منهدم شدن یک ـ بیمارستان«تان‌هوا»را براثربمباران های هوائی از نزدیک به بیند . درآن روز براثر سقوط شش بمب یک تنی بیست نفر بهلاکت‌رسیدند که شش نفر آنها پزشک‌وپرستار بودند .

در سایگون یک سخنگوی‌نظامی آمریکا اظهار داشت که در نبرد های هوائی دیروز بر فراز خاک ویت‌نام شمالی دو میگ ۲۱و یک میگ ۱۷ ساخت شوروی هـدف موشک های‌بمب‌افکن های‌آمریکائی قرار گرفت و سرنگون شدند .

درهیجدهمین سالگرد سقوط «دین‌بین‌فو» اکنون دولت ویت‌نام جنوبی که براثر شکست« کوانگ‌ـ تری» سخت تکان خورده‌بااستفاده از آرامش نسبی که در جریان‌نبرد ها روی داده تصمیمات مهمی‌برای جلوگیری از تکرار ماجرای« دین‌ـ بین‌فو» اتخاذ کرده است .

وزیر امور خارجه ویت‌نام جنوبی در پایان یکجلسه فوق‌العاده‌هیئت دولت که‌بریاست ژنرال« ترانـ‌تین‌ـ خیم» درشهرهوئه‌تشکیل شد اظهار داشت که نیرو های ویتنام جنوبی بزودی‌برای‌پس‌گرفتن شهر«کوانگ تری» به یک حمله متقابل دست خواهند زد . هیئت دولت ویتنام جنوبی عقیده دارد که اوضاع در شهر «هوئه» اندکی به‌بهبودگرائیده فرار پناهندگان تقریبا پایان یافته و پیشروی نیرو های ویت‌نام‌شمالی عجالتا متوقف شده است .

طبق اظهار منابع نظامی در «هوئه» به دو لشگر دشمن که به «کوانگـتری» حملـه کردند تلفات سنگینی وارد شده و ۶۰ درصد افراد این دو لشگر از بین رفته است و دولت هانوی باید بجـای آنها واحد های جدیدی‌به میدان نبرد اعزام کند و از این‌رو نیرو های ویت‌نام شمالی‌در حال حاضر به تجدید سازمان و ذخیره‌مهمات دست زده‌اند و باین ترتیب تصور نمی‌رود دست‌کم تاپانزده روز دیگر به حمله جدیدی در این منطقه دست بزنند .

درانتظار حمله

در جنوب هوئه‌در ایالت‌ساحلی «کوانگـتری» که تاکنون نبردهای شدیدی روی نداده واحد های‌زره پوش ویت‌نام شمالی برای نخستین بار پس از آغاز دومین‌جنگ هندو چین خود را برای یورش ناگهانی آماده کرده‌اند . هواپیما های آمریکائی در این منطقه سه تانگ ویت‌نام شمالی را منهدم کرده‌اند. این تانکها که بطورقطع‌از یک راه مخفی که در دل کوهستان ایجاد شده خود را از لائوس بـه جنوب هوئه‌رسانیده‌اند ، اکنون به سوی «کوانگـتری» و «بین‌دین»پیشروی می کنند .

یک سخنگوی ستاد نیرو های ویت‌نام جنوبی اظهار داشت که اوضاع در ایالت «بین‌دین» سخت بوخامت گرائیده است وفرماندهان نظامی در این ایالت انتظار دارند که کمونیست ها هرلحظه ازجندین طرف بحمله سنگینی دست بزنند.

هدف نیرو های ویت‌نام شمالی اشغال « کوانگـتری» و «بین‌دین» و وارد کردن یک ضربت قاطع به نیرو های دولتی سایگون‌است. با سقوط این دوایالت تقسیم ویتنام جنوبی بدو منطقه کامل خواهد شد .

در سایر جبهه های‌جنگ حالت صبر و انتظار و دودلی در میان فـرماندهـان نظامی ویت نام جنوبی و مستشاران آمریکـائی حکمفرما است منابـع نظـامی آمریکا عقیده دارند که حمله کمونیست هابه «کنتوم»قریب‌الوقوع است تا سپیده دم امروز هیچ گونه فعالیت نظامی در این منطقه به چشم نمی خورد .

در شهر هوئه اوضاع روزبروز وخیمتر میشود. فشار کمونیستهـا براین شهروشهرهای کنتوم ویلی‌کو ادامه دارد ، در «هوئه» اقدامات وسیعی برای مقابله باحمله ارتش ویتنام شمالی بعمل می‌آید. در این شهر واحدهای مسلح نظامی وغیر نظامی در خیابانها سنگربندی‌کرده و خود رابرای جنگ‌بزرگی آماده کرده‌اند.در عکس کاپیتان «تران‌ـ وان‌ـ توان» کهنه سرباز ۷۰ ساله که قبلا در ارتش فرانسه خدمت کرده‌واکنون در ارتش ویتنام‌جنوبی می‌جنگددرحالیکه پرچم‌بدست‌دارد و سینه‌اش پراز مدال است درحال رژه‌در خیابان های هوئه دیده میشود .

عکس رادیوئی اطلاعات

راجرز بطور غیرمترقبه به‌امریکا احضار شد

واشنگتن ـ ویلیام راجرز وزیر امور خارجه آمریکا که بدستور پرزیدنت‌نیکسون برنامه دیدار خود را از کشور هـای اروپائی‌نیمه تمام گذاشت نیمه شب دیشب از بن وارد واشنگتن شد و بدون آنکه به پرسشهای خبرنگاران پاسخ دهد بااتومبیل به اقامتگاه‌خودرفت . وی در جلسه‌عصر امروز شورای امنیت ملی که با حضور پرزیدنت نیکسون برای گفتگو دربـاره آخرین تحولات اوضاع درویتنام درکاخ سفید تشکیل می شود شرکت خواهدکرد.

پرزیدنت‌نیکسون دراین جلسه تصمیمات مهمی را که برای مقابله با اوضاع نظامی و سیاسی درویت‌نام اتخاذ شده است به اطلاع اعضای شورای امنیت ملی‌آمریکا خواهدرسانید. ضرورت تشکیل این جلسه سبب شد که نیکسون باعجله وزیر امور خارجه خود را بواشنگتن فرا خواند و هنری‌کی‌سینگر برای دومین‌بار سفر خود را به توکیو به تعویق اندازد .

پس‌از پیروزی نیرو های ویتنام شمالی درنبرد های اخیر که سیاست «ویت‌نامی کردن جنگ» را سخت بخطر انداخته و پس‌از شکست گفتگو های محرمانه اخیر کی‌سینگرو «دوک‌تو»درپاریس اکنون میدان مانور سیاسی و نظامی رئیس جمهوری آمریکا بسیار محدود شده است . او می تواند باردیگر دستور بمباران هانوی ، هایفونگ‌را صادر کند یابندرهایفونگ را محاصره کند . رئیس جمهوری آمریکـا همچنین میتواندستور دهد که تفنگداران آمریکا درنزدیکی مدار ۱۷ درجه عرض جغرافیائی پیاده شوند ولی این راه حل ها سفر او را به مسکو که قرار است روز ۲۲ ماه مه انجام شود بخطر خواهد انداخت . ممکن است او بار دیگر یك راه‌حل مسالمت آمیز پیشنهاد کند و کم و بیش توافق شوروی ها را بااین راه‌حـل بدست آورد از آنجا که شورویها مایلند سفر نیکسون درهمان تاریخی که قبلا تعیین شده انجام شود ممکن است کمو بیش بادرخواست های واشنگتن موافقت کنند ولی هانوی قبلا سرنوشت مذاکرات را تعیین کرده و بهیچ‌وجه انتظار نمی رود که دولت ویت‌نام شمالی روش آشتی ـ جویانه‌ای درپیش گیرد از این رو در محافل سیاسی واشنگتن شایع است کـه پرزیدنت نیکسون راه خشونت را انتخاب کرده‌وحتی حاضر شده است از مسافرت به شوروی چشم بپوشد تاآنکه درویت‌نام به نظریات هانوی تسلیم شود .

درهرحـال امشب تصمیم نهائی رئیس جمهوری آمریکاپس‌از پایان جلسه‌شورای امنیت ملی اعلام خواهد شد . ممکن است باردیگر نیکسون‌ازشوروی و ویتنام شمالی بخواهد که درروش خود تجدید نظر کنند . و یاممکن است لغو سفر خود را به مسکو اعلام کند .

تظاهرات ۲۰ هزار نفری علیه برانت

بن‌ـ امروز بیست هزار نفر از آلمانی هائی‌که‌ازسرزمین های سابق آلمان در اروپای شرقی اخراج شده‌اند در خیابان های شهر بن علیه قراردادهای مسکوو ورشو دست بتظاهرات زدند .

تظاهر کنندگان شعار هائی با خودحمل میکردند که‌روی آنها این کلمات به چشم میخورد :

«برانت»، آلمانی فکر کن »ـ برانت به نروژ باز گرد. در میان ما برای خائنان جائی وجود ندارد.» ،« ما هرگز تقسیم آلمان را به رسمیت نخواهیم شناخت ما خواستار یک آلمان متحد هستیم ».

درجریان تظاهرات هیچگونه حادثه ناگواری روی نداد سه هزار نفر از طرفداران نهضت ناسیولیست های افراطی دست راستی نیز در تظاهرات شرکت داشتند.

قرار است بار دیگر بین ویلی‌برانت‌صدراعظم آلمان‌فدرال وبارزل رهبر دموکرات مسیحی مذاکراتی‌درباره‌قرارداد های مسکو و ورشو انجام شود .

نفتکش پایگاه‌های آمریکا آتش گرفت

بانکوک‌ـ یک نفتکش ۲۰ هزار تنی امروز پس ازبرخورد با یک کشتی بارکش در خلیج سیام آتش گرفت و تالحظه‌ای که این گزارش دریافت شد شعله های آتش هنوز هم ازعرشه نفتکش آمریکا زبانه میکشید .

تصادم بین نفتکش آمریکائی و کشتی بارکش کمباپرچم کشور آفریقائی لیبریا حرکت میکرد در ۳۵ کیلومتری جنوب بانکوک در خلیج سیام روی داد .

کشتی نفتکش حامل بنزین برای تامین مصارف سوخت یکی از پایگاه های نظامی آمریکا در تایلند بود .

در این حادثه تلفات جانی ببار نیامد .

نامزد نئوفاشیست را ربودند

رم ـ پلیس ایتالیا یکی از کاندیدا هـای حـزب نئوفاشیست (افراطی دست راستی) را که در شب‌پیش از انتخابات پارلمانی بوسیله تروریستهای «بریگاد سرخ» ربوده‌شده‌بودبادست و پای بسته اما بدون آنکه آسیبی ببیند در حومه رم پیدا کردند.

سیاستمدار نئوفاشیست برای پلیس تعریف کرد که در شب ربوده شدن چند ساعت با پسر موسولینی‌دیکتاتور سابق ایتالیائی فاشیست بسربرده است .

انتخابات پارلمانی که روز یکشنبه در ایتالیا آغاز شده‌است ، امروز هم ادامه داشت .

اخبار کوتاه جهان

چارلی‌چاپلین تهدید بمرگ شد

لوس‌آنجلس ـ یك کارآگاه خصوصی که‌در جریان سفر اخیر چارلی چاپلین به امریکا برای حفظ جان او اجیر شده بود امروز فاش کردکه عده زیادی‌ازدشمنان ناشناس کمدین نام‌آور سینما تهدید کرده بودند که‌او را خواهند کشت.

کارآگاه امریکائی که «ویلیام‌جردان » نام دارد و موسسه وی از طرف فرهنگستان سینما در هولیوود برای حفظ ایمنی چارلی چاپلین اجیر شده بود گفت :بیشتر تهدید هائی که علیه جان چارلی چاپلین صورت گرفت‌در پیام های تلفنی عنوان‌شد.

چارلی چاپلین اخیرا از طرف آکادمی سینما به هولیوود دعوت شده بود تاجایزه آکادمی را دریافت کند.

زدو خورد مسلمانان و مسیحیان در فیلی‌پین

مانیل ـ پلیس فیلیپین امروز گزارش داد که در حدود ۳۰۰ نفر از مسلمانان مسلح به یکی از آبادیهای استان «مین‌دانائو» حمله کرده‌اند و مسلمانان و مسیحیان ٦ آبادی‌مجاور ناچار شده‌اند از ترس از خانه های خود بگریزند .

خبرگزاری فیلیپین قبلا گزارش داده بود که روز جمعه‌گذشته‌درزدوخوردمسلمانان و مسیحیان درمین‌دانائو ۱۱ نفر کشته شده‌اند .

رهبران شورش «بروندی» اعدام شدند

نایروبی ـ رادیو بروندی گزارش داد شورای جنگی شهر «بوجومبورا» که دیروز تشکیل جلسه داد رهبران شورش اخیررامحکوم باعدام کرد و بلافاصله حکم شورای جنگی بمورد اجرا گذاشته شد .

رادیو بروندی تعداد محکومین بمرگ را ذکر نکرد. یک هفته پس از ماجرای شورش «بروندی» هنوز معلوم نیست که چند نفر بدنبال این حادثه دستگیر شده‌اندولی در هر حال عده آنها بیش از بیست نفر است .

رادیو بروندی همچنین به اوضاع داخلی کشور و نبرد هائی که از ظهر روز شنبه در منطقه «نیانزا» آغاز شده است اشاره نکرد .

در آنکارا و استانبول ۸ بمب منفجر شد

استانبول ـ دوروز پس از بدار آویخته شدن سه نفر از رهبران تروریست ارتش آزادیبخش خلق ترکیه اعضاء این گـروه افراطی دست چپی ۷ بمب در استانبول منفجر کردند و دومین شهر بزرگ ترکیه را به لرزه درآوردند .

انفجار بمب ها یک فروشگاه و یک آپارتمان راویران کرد و چهار نفر واز جمله دونفر پلیس را مجروح ساخت .

یکی از زخمی شدگان دانشجوئی است‌که در دانشکده‌حقوق دانشگاه‌استانبول تحصیل میکند .

طبق گزارش پلیس این دانشجو مـی خواست یک دینامیت را زیر یک‌اتومبیل منفجر کند لیکن دینامیت در دست وی منفجر شد و قطعات دینامیت به صورتش اصابت کرد. شدت انفجار بحدی بود که دو دست و پاهای دانشجو قطـع شد.

«فریت‌ملن» وزیر ترکیه که کفالتا وظایف نخست وزیر را انجام میدهد پس از وقوع انفجارها دراستانبول هموطنان خودرادعوت کردکه‌از توطئه های خرابکاران برحذر باشند .

این خرابکاریها در شرایطی انجام گرفته است که از مدتها پیش مقررات حکومت نظامی براستانبول حکمفرما است و علاوه بر این ارتش ترکیه نیز از دو روز قبل در سراسر این کشور برای مقابله با فعالیت های تروریستی عوامل افراطی چپ بحال آماده‌باش درآمده است .

در آنکارا نیز در طبقه اول یک قنادی‌بمبی منفجر شد که ساختمان را به آتش کشید و شعله های آتش بمجهار ساختمان مجاور سرایت کرد .

سربازانی که درخیابان‌مجاور محل‌انفجار سرگرم انجام ماموریت گشتی بودند با تیر اندازی هوائی سکنه ساختمان های آتش گرفته را از خواب بیدار کردند و آنها را بمجای امن تری انتقال دادند .

ساختمانی که در آنکارا مورد سوء قصد تروریست ها قرار گرفت در طبقات بالاتر محل سکونت دونفر از نمایندگان حـزب محافظه‌کار عدالت ترکیه ویکی‌از سرشناس‌ـ ترین روزنامه نگاران دست راستی این‌کشور بود .

این شخص بعدا اظهار نظر کرد که‌حریق بوسیله یک بمب آتش‌زا ایجاد شده است.

۵ سال زندان

پارلمان ترکیه امروز قانونی را تصویب کرد که بموجب آن هریک از نظامیان‌ترکیه بنحوی از انحاء در فعالیت های سیاسی شرکت کنند ممکن است به۵ سال حبس محکوم شوند .

تصویب این قانون در پارلمان ترکیه ناظران سیاسی را متقاعد کرده است که فرماندهان نظامی این کشور هنوز هم اصرار دارند که اداره امور سیاسی کشور مطلقادر دست غیرنظامیان باشد .

در اینحال نیرو های مسلح ترکیه امروز حالت آماده‌باش فوق‌العاده خود را برای مقابله باحملات چریکهای دست‌چپی افراطی حفظ کردند .

عوامل دست‌چپی ترکیه چند روز پیش درصدد قتل‌وربودن‌فرمانده پلیس(ژاندارمری) ترکیه برآمدند و دوروز پیش از آن با ربودن یک هواپیمای مسافربری کوشیدند از بدار آویـخته شدن سه نفر از رهبران «ارتش آزادیبخش خلق» جلوگیری کنند .

روز شنبه گذشته یک زن ناشناس در استکهلم تهدید کرده بود که اگر سه نفـر رهبران محکوم به مرگ ارتش آزادیبخش اعدام شوند تمام مقاماتی که در فراهم کردن موجبات اعدام یاران آنها دست داشته‌اند از رئیس‌جمهور جودت‌سونای گرفته‌تامقامات پائین تر به انتقام خون معدومین دست‌چپی کشته خواهند شد .

طبق گزارش پلیس استانبول یکی از بمب هائی که امروز در این شهر منفجر شد به وسیله تروریستها از داخل اتومبیلی که به سرعت حرکت میکرد بطرف هدف پرتاب‌شده است .

درگزارش مقامات ترکیه‌هیچ اشاره‌ای که حاکی‌از دستگیری عوامل انفجار های‌امروز استانبول در آنکارا باشد ذکر نشده است.

شکست اینونو

کنگره فوق‌العاده حزب جمهوریخواه خلق پس‌از دادن رای اعتماد به جناح چپ دستگاه رهبری حزب که ریاست آن را «بولنت‌اجویت» بعهده دارد بکار خود پایان داد .

عصمت اینونو رهبر کهنسال حزب گفته بود که دادن رای اعتماد به جناح چپ «اشتباه غیرقابل جبرانی» خواهد بود بنابر این برای نخستین‌بار او در حزب جمهوریخواه خلق که از پنجاه‌سال قبل رهبری آن را بعهده دارد باشکست روبرو شد .

این کنگره بابتکار «ساتیر»رهبر جناح راست تشکیل شده بود و می خواست اعضای سازمان‌های‌حزبی طوری انتخاب شوند که با نظریات سیاسی وی‌هماهنگی بیشتری داشته باشند .

«اجویت» رهبر جناح چپ و «کامیل‌ـ کرک‌اغلو» که طرفدار «کوران جدید» سوسیال دموکرات می باشند هردو در کنگره حزب پیروز شدند . آنها قبلا پشتیبانی خود را از «سوادحایری ـ اورگوپلو» که روز ۲۹ آوریل مامـور تشکیل کابینه شده اعـلام داشته‌اند و بنابر این اکنون مسلم شده است که حزب جمهوریخواه که دومین حزب سیاسی ترکیه است از دولت جدید پشتیبانی خواهد کرد .

پلیس انگلیس عامل و محل جرم را پیشگوئی میکند

لندن ـ هرکسی که‌ازاین پس نامش دربایگانی‌مجهز به مغز های الکترونیك پلیس انگلستان وارد شود ممکن است تاپایان عمر دراین بایگانی باقی بماندو هرگزمجال آن راپیدا نکند تا یادخود را از ذهن مسئولین کارآگاهی و پلیس انگلیس محوکند.

این اعلام خطر روز یکشنبه در شماره جدید مجله پلیس چاپ لندن منعکس شده‌است .

مجله پلیس مینویسد : شبکه بایگانی و سجل‌قضائی پلیس انگلستان باتجهیزات الکترونیکی مدرنی که دردنیا منحصر به فرد است نیروی پلیس را تبدیل به چنان مرجعی خواهدکرد که خواهد توانست از مدتها قبل پیشگوئی کند که چه‌کسی و درکجا مرتکب جرم خواهد شد وچرا دست خودرا به تبه‌کاری خواهدآلود.

به عقیده مجله پلیس هرچند ممکن است استفاده ازاین نوع‌بایگانی در اداره پلیس لزوما به آزادی های فردی لطمه بزند ولی بهرحال این سیستم را باید ازاین پس الفبای حرفه پلیسی دانست .

در بایگانی « کمپیوتریزه شده » پلیس انگلستان که از ۱۹۷٤ شروع‌به کار میکند تمام اطلاعات درباره افراد تحت پیگرد و مجهول‌المکان ـ اتومبیل های‌ربوده شده ـ و تمام جزئیات درباره رفتار ها و عادات تبه‌کاران نگهداری خواهدشد بطوری که یك مامور پلیس یابازجو تنها ظرف چند دقیقه خواهد توانست بوسیله یك دستگاه بی سیم جیبی تمام اطلاعات لازم را درباره یك‌فردمشکوك یایك تبه‌کار سابقه‌دار بدست آورد.

در سالروز سقوط «دین‌بین‌فو» ویتنام بشدت تهدید میشود

سایگون‌ـ درست شانزده‌سال پس از سقوط دژ«دین‌بین‌فو» اکنون بقایای سپاهیان اعزامی آمریکا در جنوب شرقی آسیا و ارتش ویت‌نام جنوبی به بحران روحی شدیدی که شباهت زیادی به بحران‌روحی‌فرانسویهادرزمان جنگ «دین‌بین‌فو»دارد دچار شده‌اند.

اوضاع در ویت‌نام جنوبی آنچنان بوخامت‌گرائیده که برزیدنت نیکسون وزیر امور خارجه خودرا کمسرگرم‌بازدید ازکشورهای‌اروپائی‌بود با عجله بواشنگتن فراخواند وراجرز بعد از ظهر دیروز برنامه سفر خود را در آلمان غربی نیمه تمام گذاشت وبواشنگتن بازگشت.

در این بحران همان فاتح «دین‌بین‌فو» یعنی‌ژنرال«نگوین جیاپ» بازی بزرگ را رهبری میکند و بمانند سال ۱۹۵٤ او با وسائلی که بااوضاع واحوال هماهنگی دارد از مرحله جنگهای چریکی وارد مرحله جنگ عادی شده و دشمنان خودرا دچار شگفتی وسرگردانی کرده است.

اکنون شباهت عجیبی بین اوضاع و احوال کنونی و شرایط زمان جنگ «دین‌بین‌فو» وجود دارد با این تفاوت که نام شهر «کنتوم» جای «دین‌بین‌فو» را گرفته است .

درست است که اکنون شهر «کنتوم» در فلاتهای‌مرتفع بیش از مناطق دیگر به سقوط تهدید میشود ولی این‌سقوط «هوئه» پایتخت سابق امپراتوری آنام است‌که با سقوط‌آن روحیه ارتش و ملت ویت‌نام جنوبی درهم خواهد شکست همانطور که در جنگ «دین‌بین‌فو» سقوط شهر «تائی»روحیه فرانسویان را درهم شکست وتحول عمیقی که منجر بشکست قطعی اردوگاه ضد کمونیستی‌شددر جریان نبرد ها پدیدآورد.

بامدار دیروز ژنرال «تران‌تین‌خیم» نخست وزیر ویتنـام جنوبی با هفت تن از وزیران خود از « کنتوم» دیدن کـردتا مقدمات یک حمله متقابل را فراهم ساخته و شهر را نجات دهد .

ژنرال «نگوین‌جیاپ» وزیر دفاع ویت‌نام شمالی ضمن نطقی که در مهمانی سفارت کره شمالی در هانوی ایراد کرد گفت تاکنون هرگز ملت ویت‌نام و سایر ملت های هندوچین‌در جنگ ضد آمریکائی به چنین پیروزیهای بزرگ دست نیافته بودند .

وی افزود پیروزیهای درخشان ملت ویت‌نام در دو منطقه ویت‌نام جنوبی دلیل غیر قابل انکاری به تصمیم خلل ناپذیر ملت به ادامه مبارزه تا پیروزی نهائی است وزیر دفاع ویت‌نام شمالی پس از حمله شدید به آمریکا گفت : ملت‌ویت‌نام در جریان تاریخ هزار ساله خود در برابر هیچ مهاجمی هر قـدر هم که خشن ووحشی باشد تسلیم نشده است . ملت ویت‌نام تجاوز استعمار جدید دولت آیزنهاور « جنگ ویژه» دولت‌کندی و حمله عظیم نیرو های دولت جانسون رادرهم شکست.

اکنون نیزجنگ نیکسون و ماجراجوئیهای نظامی او را با شکست و ناکامی روبرو ساخته است.

رومانی بین اعراب و اسرائیل میانجیگری نمی‌کند

تل‌آویو ـ گلدامایر نخست‌وزیر اسرائیل امروزاز رومانی‌بکشور خود بازگشت وهنگام پیاده‌شدن درفرودگاه «لیدا» اعلام کرد که رومانی و اسرائیل هردو بملزوم حل مناقشات خاورمیانه از راه مذاکرات صلح‌آمیز اعتقاد دارند. گلدامایر ضمنا اضافه کرد که دولت رومانی پیشنهاد نکـرده است بین اعراب و اسرائیل میانجیگری کند .

نخست‌وزیر اسرائیل ازبرملاکردن جزئیات گفتگوهائی کـه‌بانیکلای چائوشسکو رئیس جمهوررومانی انجام‌داده است خودداری‌کرد.

تاریخ شطرنج و تاریخچه نرد

بقلم : مجید یکتائی

اثر تازه‌ای درباره شطرنج و نرد و اصطلاحات وروشهای آن و قهرمانان شطرنج ایران و جهان با۴۹ کلیشه‌و گراور انتشار یافت بها ۱۰۰ ریال کـتابـفروشی ابن‌سینا میـدان ۲۵ شهریور ـ کتابخانه دهخدا

فرهنگ اصطلاحات فارسی به انگلیسی از شاپور اردشیرجی ناشر مؤسسه انتشارات چاپ دانشگاه تهران
مرکز فروش : فروشگاههای مؤسسه انتشارات و چاپ و کلیهٔ کتابفروشیهای معتبر

تلویزیون سرویس کرمل
تعمیر تلویزیون‌های آمریکائی و اروپائی و نصب آنتن تمـام کانال تلفن ٤٨٦١٨

مؤسسهٔ انتشارات امیرکبیر
تست ریاضیات
جبر ، مثلثات ، حساب استدلالی
تألیف : احسان الله قوام زاده
باقر امامی ـ پرویز شهریاری

دبستان : دبیرستان آلمانی تهران
قلهك ـ خیابان یخچال ـ تلفن ۸٦۱۹۵۱
مدرسه آلمانی تهران در نظر دارد برای سال تحصیلـی آینده (۵۲ـ۱۳۵۱) کلاس مخصوصی را پایه گذاری و تاسیس کند که در آن دانش آموزان ایرانی اعم از پسرودخترشرط دارا بود شرایط ذیل به تحصیل اشتغال ورزند .
الف ـ چهار ساله ابتدائی را دریک دبستان ایرانی خوانده و بپایان رسانده باشند.
بـ آزمایش ورودی مدرسه آلمانی را که شامل (استعـداد زبان آموزی ، صحت مزاج‌کامل، سازگاری با محیط وامتحان هوش) می‌باشد با موفقیت بگذرانند .
این دانش آموزان میتوانند از معافیت پرداخت شهریه‌برخوردار گردند.
اسم نویسی هر روز تا تاریخ ۲۵ اردیبهشت بغیـر از روزهای تعطیل ازساعت ۸ الی ۱۲ درمدرسه آلمانی می‌باشد. هنگام مراجعه گواهی از آموزشگاه که علاوه به مشخصـات دانش آموز نمرات نوبت اول و دوم آن قید شده است همراه داشته باشید . ۱ـ۷ آـ۹۰۷۰

فروش ارزان
کاغذدیواری
بیش از۲۰۰ طرح جالب ومتنوع ((محصول‌اروپا»
صددرصد قابل شستشو
با تخفیف ۲۵ تا ۵۰ درصد
متر مربع ۲۰ تا ۷۰ ریال
وارد کننده انحصاری:خیابان فردوسی‌ـمقابل بانك‌ملی‌ـ کوچه بلژیك‌ساختمان‌مسعود طبقه پنجم تلفن ۳۱۴۸۰۳

گروه فرهنگی مرجان
برای داوطلبان کلاسهای آمادگی کنکور ریاضی‌ـ طبیعی‌ـ ادبی سه نوع کلاس بشرح زیر دایر مینماید:
۱ـ کلاسهای فشرده صبح (ازساعت ۷ تا ۱۲) که از ۲٦ اردیبهشت تشکیل میگردد .
۲ـ کلاسهای فشرده بعد از ظهر (از ۱ تا ٦) که از ۲٦ اردیبهشت دایر میگردد .
۳ـ کلاسهای فشرده (صبح وبعد ازظهر) که از تاریخ ۲۸ خردادماه شروع می گردد .
تمام کلاسها همه روزه باستثنای جمعه‌هاتاروزقبل از کنکور ادامه خواهد داشت (فقط‌داوطلبان کلاسهای ردیف ۱و۲ در ایام امتـحانـات ششم تعطیل خواهند بود)
شهریه کلاسهای ردیف ۱و۲ برای تمام ترم۳۰۰۰ ریال و شهریه کلاسهای ردیف ۳ـ ۱۸۰۰ ریال میباشد . داوطلبان شهرستانها میتوانند مبلغ شهریه را بـه حساب شماره ۵۰۰ بـانـك بازرگانی تهران ـ چهارراه پهلوی منظور وقبض‌رسید آنرا به نشانی گروه فرهنگی‌مرجان ارسال دارند .
محل ثبت نام
میدان کاخ ، خیابان ابتهاج ، دبیر ستان دختران مرجان تلفن های : ۶۶۹۲۸۵ـ۷ ثبت‌نـام به‌آستثنای جمعه‌ها همه روزه از ساعت ۴٫۵ الی ۹ بعدازظهر

ورزشی

ایران: امید بزرگ مسابقات جام آسیا

حجازی، ضربه‌پنالتی تیم کامبوج را مهار کرد!
با دوگل کلانی وایرانپاک، کامبوج از ایران شکست خورد
عراق با ٤ پنالتی کره جنوبی را شکست داد

بازیگران تیم ملی فوتبال ایران ـ قهرمان دوره پیش و برنده جام بازیهای ملل آسیا ـ دیروز با نتیجه دوبر هیچ، کامبوج رابزانو درآوردند و در گروه الف نیمهای شرکت کننده دراین مسابقات جای گرفتند.

گلهای این دیداررابترتیب حسین کلانی و صفرایرانپاک به سود ایران در دروازه کامبوج کاشتند. درین نبرد که کوچکترین اثری بر سرنوشت دو حریف نداشت، ایران و کامبوج هرکدام یک پنالتی را از دست دادند!

پنالتی، اما گل نه!

از آغاز این مسابقه ،برتری‌ایران بر حریفش کامبوج کاملا چشمگیر بود در حالی که مصطفی عرب کاپیتان و علی پروین هافبک تیم‌ما، در دیدارباکامبوج حضور نداشتند. چند لحظه پس از آن که‌داور به نشانه آغاز نبرد در سوت خود دمید، بازیگران تیم ملی ایران سایه حکومت خود را برمیدان گستردند و دامنه مسابقه را به زمین حریف خود ـ کامبوج ـ کشیدند.

بازیگران تیم ملی فوتبال کامبوج تادقیقه دهم با دشواری دروازه خود را استوار نگاهداشتند ولی درین دقیقه همه امید های خودرا بربادرفته یافتندزیرابانفوذناگهانی و کوبنده صفر ایرانپاک فوروارد پرتحرک ایرانی، «لوس‌سالاخان»ـ بک چپ کامبوج باخطای عمدی‌راه را براو بست و «کیم‌جو» ـ داور اهل کره جنوبی ـ اعلام پنالتی کرد.

علی جباری هافبک پرجنب‌و جوش و هوشیار تیم ملی ایران مامور نواختن ضربه خطا از نقطه پنالتی شدو در حالی که بازیگران کامبوج دروازه خود را پیشاپیش فرو ریخته می پنداشتند، توپ را به‌خارج فرستاد.

بختهای هدر رفته

کامبوجی ها هنوز در تب شادی رهایی ازین خطر مسلم میسوختند که دو دقیقه بعدبار دیگر، بخت‌رادر کنار خود یافتند. غلامحسین مظلومی‌در دقیقه دوازدهم، در شرایطی که فاصله‌یی اندک با دروازه داشت و میتوانست اولین گل ایران‌را ثبت‌کند، دروازه‌حریف را گم‌کرد و با شایکی سنگین، توپ را به خارج فرستاد!

باز از دست رفتن‌این دوبخت‌مسلم گل، بازیگران «کامبوج» کوشیدند تا از موقع مناسب و بخنیاری‌سود جویندو دروازه ایران ـ قهرمان جام ملت های‌آسیا ـرا فرو ریزند. اما تلاش فوروارد های این تیم، هرگز نتوانست کوچکترین خللی در خط دفاع ما به‌وجود آورد. مدافعین تیم ملی فوتبال ایران با هوشیاری و بسادگی حمله های سست و بی‌مایه و پیه کامبوجیها را خنثی میکردند.

گل تازه داماد

تاآخرین دقیقه از نیمه اول این مسابقه همچنان بخت یار کامبوجیها بود و دروازه آنان را استوار نگاهداشت اما درین دقیقه تازه داماد تیم ملی‌ایران، اولین گل رابه‌حساب تیم خودی نوشت. حسین کلانی درست در لحظه‌یی که داور میرفت تا بنشانه پایان نیمه اول مسابقه در سوت خود بدمد با شایکی سهمگین‌وناگهانی دروازه‌کامبوج را از فاصله بیست و دو یاردی به آتش کشید. «لیم ساک» دروازه‌بان کامبوج‌که تاپیش‌ازین چندبار زهر ضربه های بازیـ گران ایرانی راگرفته بود ،این بار ناکام شد و در برابر شوت تندو تیز تازه داماد تیم ملی ایران بزانو درآمد.

نیمه اول مسابقه با همین نتیجه به‌پایان رسید.

انتقام ایرانپاک

در نیمه دوم، بازیگران‌ایرانی مانند نیمه پیشین ـ بیشتر در ادامه یک بازی آرام و بدون برخورد و فشار های سنگین میکوشیدند زیرا چنانکه گفتیم نبرد های آغاز مسابقات جام ملتهای آسیا برسرنوشت کلی شرکت کنندگان کاملا بی اثر است. بزبان ساده تر این که گذشته از مساله حیثیت ملی و ذکرنتایج مسابقات درکرنامه هر تیم، اگر بازیگران ما از کامبوج شکست هم میخوردند، در وضعشان تغییری حاصل نمیشد مگر آن که به‌جای گروه الف، به گروه ب بپیوندند.

در دقیقه ششم از نیمه دوم، بازیگران ایرانی برای آن که پیروزی خود را در برابر کامبوج (خمر) مسجل و چهار میخه کنند، گل دیگری بدست آوردند. صفر ایرانپاک که خطای بک چپ کامبوج‌درنیمه اول، بخت تصاحب یک گل را از او گرفته بود، این بار از فرصت طلایی خود بیدرنگ سود برد و «لیم ساک» دروازه‌بان کامبوج را وادار به پذیرش گل دوم از ایران کرد.

ناصر حجازی‌با جهشی‌خیره کننده، ضربه پنالتی بازیگران کامبوج‌رادفع کرد و بدینترتیب درفاصله زمانی کوتاه خاطره پنج‌بار درخشش‌او برای نجات دروازه تیم ملی ایران در کره شمالی، زنده شد. این عکس ناصر حجازی را درنبرد رفت باکره شمالی نشان میدهد.

حجازی منجی دروازه!

دو دقیقه‌پس از گل‌ایرانپاک، داور اهل کره جنوبی دومین پنالتی مسابقه را اعلام کرد اما این بار خطابه‌سودکامبوجی‌ها بود!

استادیوم ملی بانکوک ناگهان در خاموشی‌فرو رفت ولحظه‌یی بعد چون بمب منفجر شد زیرا ناصر حجازی دروازه‌بان ایران با جهشی خیره کننده و دور از انتظار سرانگشتان خود را با توپ آشنا کرد و آن را به سوی بیرون راند. توپ با ضربه ماهرانه سر انگشتان ناصرحجازی، بردیرک‌عمودی دروازه بوسه‌زد و بیرون رفت!

او بدینترتیب خاطره پنج باری را که در کره شمالی ،دروازه ایران را رهایی بخشید ،زنده کرد.

این دوگل برای آنکه اولین پیروزی را در بازیهای جام ملتهای آسیا به حساب ایران بنویسد و آن را در گروه‌الف جای دهد، کافی بود.

عراق در کنار ایران

دیروز، پیش از آن که ایران و کامبوج برابر هم‌صف آرایی کنند،عراق و کره جنوبی با یک‌دیگر مسابقه دادند.دیدار این دو تیم که در واقع نبرد افتتاح مسابقات جام فوتبال ملتهای آسیا بود، پس ازنود دقیقه، بدون گل، با نتیجه مساوی پایان یافت، درحالی که برد و باخت این دو تیم نیز در مسابقه دیروز، اثری بر سرنوشتشان نداشت.

بنابر مقررات بازی های جام ملت های آسیا، درپایان نبرد مساوی عراق و کره جنوبی، بازیگران دو تیم بخت خود را بانواختن ضربه های پنالتی آزمودند. عراقیها از پنج‌پنالتی چهار ضربه‌راگل‌کردند درحالی که بازیگران کره جنوبی فقط از دوپنالتی‌نتیجه‌گرفتند. بدینترتیب عراق برکره جنوبی پیروز شدو درگروه الف قرار گرفت.

پیروزی عراق برکره جنوبی، این تیم را درگروهی جای داد که ایران ـ دارنده جام ـ نیز درآن حضور دارد. سرنوشت سومین تیم گروه الف و حریف دوم همگروه ایران، فردا روشن خواهد شد.

درنبرد امروز میان تایلند ـ میزبان‌بازیها ـ و کویت، هریک از تیمها که ببازد به گروه‌الف می پیوندد و دربرابر ایران و عراق قرار خواهد گرفت.

سه‌تیم‌باقیمانده یعنی‌کره جنوبی، کامبوج و تیم پیروز در بازی امروزکویت ـ تایلند، گروه دوم را تشکیل خواهند داد.

سرنوشت جام

بازیهای‌گروهی‌بصورت دوره‌یی انجام خواهد شد و سه تیم حاضر درهرگروه با یك دیگر مسابقه خواهند داد و دو تیمی که‌امتیازبیشتری بدست آورند، به دوره بالا راه خواهند یافت.

چهار تیم صدرنشین دو گروه بصورت ضربدری با هم نبرد خواهند کرد تاسرنوشت دوتیم فینالیست روشن شود. بزبان ساده‌تر این که تیم اول گروه الف باتیم دوم گروه ب و تیم‌اول گروه ب با تیم دوم گروه الف برابر هم خواهند ایستاد. دو تیم‌پیروزمسابقه فینال را برگزار خواهند کرد و دوتیم بازنده‌نیز بخت خود را برای عنوان های سوم و چهارم خواهند آزمود.

آتش اختلاف تیم ملی ایران‌را تهدید میکند

مشاجره مربیان، ما را به کجا میبرد؟

بنابه گفته سرپرستان و مربیان شش تیم شرکت کننده دربازی های جام ملتهای آسیا، ایران امید بزرگ قهرمانی در این دوره از مسابقات جام آسیایی است. سرپرستان و مربیان تیم های عراق، کویت، تایلند، کره جنوبی وکامبوج، همگی میگویند:

ـ در این دوره از مسابقات جام ملتهای آسیا، ایران‌حریفی چندان سرسخت پیشرو ندارد‌و بنابراین احتمال این که ایران بتواند جام را برای دومین بار برباید و آن را نزدخودنگاهدارد، بسیار میرود.

نگاهی به وضع تیمهای شرکت کننده، نشان میدهد که این سرپرستان و مربیان، بیراهه نرفته‌اند زیرا ایران در شرائطی برای حفظ جام ملتهای آسیا می کوشد که دو تیم خطرناک برمه و اسرائیل در این دوره‌از مسابقات حاضرنیستند. بی‌گمان اگر این دو تیم حضور میداشتند، تیم ملی فوتبال ایران برای دفاع از مقام قهرمانی خود در آسیا، با دشواریهای فراوان روبرو میشد.

از سوی دیگر، به یاد داشته باشیم که پنج تیم دیگر حاضردر این‌مسابقات، آن چنان تیمهایی نیستند که برای ما دشواری بیافرینند و یا پیروزی برآنها غیرممکن باشد. ما با فوتبال عراق، کره جنوبی، کامبوج، تایلند و کویت آشنائیم و همین آشنائی خود امتیازی است که آتش امید به فتح دوباره جام‌را در دلها دامان میزند. درمیان این پنج تیم، دو گروه‌سرآمد دیگرانند: عراق و کره جنوبی که مسابقه دیروزشان به تساوی انجامید و سرنوشت رانواختن پنالتی روشن ساخت.

کره جنوبی در بیشتر دیدار هایش با تیم ملی ایران وبطور کلی تیمهای ایران ـ بویژه تیم ملی جوانان ـ برای مادشواری هایی آفریده است ولی از طرف دیگر، گزارشهای رسیده نشان میدهد که این‌بار کره جنوبی یک تیم جوان را به مسابقات جام ملتهای آسیا فرستاده‌است. جوانگرایی در تیم ملی کره جنوبی تا حدود زیادی ازنگرانی اندک ما میکاهد بخصوص که بازی همین تیم جوانگرا، چهره تیم عراق را نیز تا حدودزیادی روشن کرد، گرچه مادر شرائط مساوی، همواره دست‌کم یک‌گل از عراق برتریم.

پس از عراق و کره جنوبی، نوبت به تایلند وکویت‌میرسد. فوتبال‌تایلندنیز برای‌ما ناشناخته نیست و میتوانیم پیشاپیش به پیروزی خود دردیدار احتمالی بااین تیم میزبان اطمینان‌داشته باشیم مگر آن که حساب احتمالات را نیز در سنجش و داوری خود، دخالت دهیم.

آخرین تیم، کویت است‌زیرا چهره دیروز کامبوج نشان داد که این تیم نیز نمیتواند جامی را که اکنون در اختیار ماست، تهدید کند. کویتی‌ها نیز در شرائطی خوشایند بسر نمیبرند.

آنها در حالی به این مسابقات گام نهاده‌اند که از وجودشش بازیگر ثابت خود محرومند. با آگاهی از چند وچون‌فوتبال در کویت، جای تردید باقی‌نمی ماند که‌مسلماشش بازیگرذخیره وجانشین نمی‌توانند جای خالی بازیگران ثابت را که بعلت درگیری با امتحانات مدارس همراه کویت نیستند، پرکند.

اینها که گفتیم باید دریکسو مورد بررسی قرار گیرد و در سوی دیگر نباید از اندیشه دیدار مهم خود با کره شمالی غافل باشیم.اگر هوشیاری‌بخرج دهیم و با حساب پیش برویم، میتوانیم ازمسابقات جام ملتهای آسیا که هم‌اکنون در بانکوک جریان دارد، حداکثر بهره را بگیریم و به تیم خود یکپارچگی و هماهنگی بیشتری چه‌ازلحاظ تاکتیکی و چه از لحاظ روحی و فکری، ببخشیم.

در شرائطی که تا زمان‌دیدار برگشت با کره شمالی، فرصتی چندان نداریم باید هرگونه احتمالی را در نظر بگیریم و برای آن چاره جوئیم. مثلا، گرچه مسابقات جام ملتهای آسیا، سبک و نرم و ملایم می‌نماید ولی در مسابقات آرام و بدون فشار سنگین‌نیزاحتمال صدمه دیدن بازیگران وجود دارد. بنابرین، در شرائطی که هجده بازیگر تیم ملی ما در بانکوک گرم نبرد برای حفظ جامند، باید، باقیمانده هستی فوتبال خود یعنی چند بازیگر سرشناس‌راکه درتهرانند و خارج از کادر تیم ملی بسر میبرند، زیر نظر بگیریم، آنها رادرفرمنگاهداریم‌وازتمریناتشان لحظه‌یی هم غافل نباشیم ،چرا که درغیر این‌صورت اگردست برقضا، بازیکنی در بانکوک مصدوم شود، پشتوانه فوتبال پرهیاهوی ما چنان‌ضعیف‌است که بسادگی نتوانیم این جای خالی را پر کنیم.

بقیه در صفحه ۱۷

تلویزیون
نوبل
NOBEL

ازامشب فقط درسینما
شهرفرنگ
اولین سینمای ممتاز و ٤ ستاره ایران
* * * *
بعد از موفقیت درخشان فیلم «هردیگه‌ازباران آمد» اینک یك اثر برجسته دلهره‌آور دیگر از «رنه‌کلمان» کارگردان بزرگ سینمای فرانسه

گیشه شهرفرنگ‌همه‌روزه بلیط‌رزرومیکند

هرهفته یک داستان جدید از سری
قصه های خانم عاطفی در
کاست کاسپین
caspian
نمایشگاه و فروشگاه مرکزی:
خیابان وصال‌شیرازی کوچه‌آذین تلفن: ۲۸۶۴۲

کوپ الکساندر
گیسوی شوی وپوش بانوان
ویك سربازان
پروك جوانان
هرپیس آقایان
به اقساط ماهانه
فقط ۲۰ تومان
I.B.S.
آی بی اس پهلوی جنب سینما امپایر تلفن ۶۲۳۹۰۰

ازصبح پنجشنبه
درسینما
رادیوسیتی
فیلمی جنجال‌برانگیز از ریچارد بروکس
زن و آرزوهایش
پاناویژن و رنگی

جین سیمونز
جان فورسایت
شرلی جونز - لوید بریجز
تینا لوئیز
محصول کمپانی یونایتدآرتیست

بزودی فقط در
سینمارویال
بلیط یکسره
رنگی

باشرکت:
ژان کلود بویون
نیکولتا
موریس گارل
ژان گاون

برنامه‌آینده قویترین گروه سینمائی پایتخت
اونیورسال
پاسیفیک
ایران
ساینا
مراد
موناکو
پرسپولیس
کارون
داریوش
مونت کارلو
تیفون
دریا و مهتاب
کریستال و آستارا
تجریش

امروز در مجلس سنا

به‌عقب‌ماندگی آموزش و پرورش سخت حمله شد

مجلس سنا امروز جلسه علنی داشت. در این جلسه که ساعت ده‌بامداد بریاست آقای مهندس جعفر شریف‌امامی‌تشکیل گردید، سه تن از سناتورها بعنوان‌پیش از دستور صحبت کردند و ده لایحه دولت مورد بررسی قرار گرفت.

بازدید پایگاه های نظامی

در آغاز جلسه سناتورسرلشکر ایرج مطبوعی که بدعوت وزارت جنگ باتفاق جمعی ازسناتورها و نمایندگان مجلس برای‌بازدید از پایگاههای نظامی ارتش به جنوب رفته‌است گزارشی داد.

سناتور سرلشکر مطبوعی‌در پایان سخنان خود گفت این بازدید در روحیه کلیه سناتور هاو نمایندگان مجلس اثرعمیق گذارد واین بازدید برای ما بسیار غرور آمیزبود که‌مشاهده کردیم افسران و درجه‌داران و افراد نیرو های سه گانه‌ارتش شاهنشاهی باروحیه قوی‌واسلحه و مهمات آخرین سیستم برای دفاع از تاج‌و تخت و حدود و ثغور کشور جان بر کف آماده جانبازی و فداکاری بودند.

توفیق افسران و درجه‌داران و سربازان نیرو های مسلح شاهنشاهی را در اجرای هدف مقدس اعلیحضرت همایون شاهنشاه آریامهر بزرگ‌ارتشتاران از درگاه خداوند مسئلت دارم

جوابگو نیست.

سناتور دکتر شمس‌الملوک مصاحب در نطق قبل از دستور خود طی سخنانی گفت شایددر هیچ عصر و زمانی لزوم تحول کلی در امر آموزش و پرورش بقدر زمان حال مشهور و محسوس نبود. زیرا این امربا آینده جوانان یعنی هستی و حیات جامعه ارتباط دارد. متاسفانه درحال حاضرآموزش وپرورش‌مابطور کلی درهیچیک از مراحل وسطوح جوابگوی احتیاجات و متناسب با امروز و قادر به تهیه نیروی انسانی برای فردا نیست بلکه‌هرکسی کمترین‌برخوردوسروکاری باامر آموزش و پرورش داشته باشد باکمال تاسف‌رکود و عقب‌ماندگی بسیار عمیق و همه جانبه‌درآن می‌یابد.

آموزش و پرورش مادرقسمت های فنی و علمی قادر برفع‌نیاز های علمی وفنی نیست ودرکشور های دیگر دنیا ارزش و نمودی ندارد ومدارک تحصیلی را که ما میدهیم در عمل در سطح بین‌المللی، بهچیزی نمی‌گیرند.

سناتور دکتر شمس‌الملوک مصاحب افزود: وقتی می گوئیم دانش آموزان و دانشجویان ما نمی توانند چند سطر فارسی صحیح بنویسند و غلط انشائی و املائی نداشته باشند و یاچند صفحه کتاب فارسی را صحیح بخوانند جواب می شنویم که‌از لحاظ اهمیت علوم و فنون و صنایع جوانان ما فرصت یاد گرفتن زبان و ادبیات ندارندو باید رشته های علمی را خوب بیاموزند. اگر در آموزش علوم و فنون و تکنولوژی اهتمام لازم شده بود، بازهم این جواب تا حدی جای دلخوشی وامیدواری بود. هم‌اکنون لوازم کار چند صد هزار تومانی وارد میشودو کسی نیست‌آنرا نصب کند ویا اگر کوچکترین عیبی کردمعطل و بی‌مصرف میماند و کسی‌برای تعمیر آن‌نیست. ازلحاظ ارزش مدارک تحصیلاتی و علمی هم این مدارک در کشورهای دیگر قابل قبول نیستند.

دعوای تفننی

پیرامون سیستم تربیتی‌وزارت آموزش و پرورش سناتور دکتر شمس‌الملوک مصاحب گفت: سیستم تعلیم و تربیت ماآن‌جوهر و مایه اصلی وجود انسانی را پرورش نمی دهد. شخصیت جوان را نمی پروراند، حس مسئولیت و علاقه‌مندی به انجام وظیفه را که اولین انگیزه فرد برای هرکاری است دراو بیدار نمی‌کند و پرورش نمی دهد. **از جهات دیگر اخلاقی روش تربیتی ما نه‌تنها کافی و رسا نیست بلکه در حد منفی است. دعوای تصنعی و دودستگی بین پیر وجوان کار را بجائی‌رسانیده که علنا جوان‌ها رانسبت به‌پدر ومادر وکانون خانواده و علائق خانوادگی بدبین میسازد ورشته علائق خانوادگی و اعتقادات و سنن ملی را قطع میکنند وعلنا آنهارا تخطئه‌میکنند. پشت‌پا به فرهنگ ملی میزنند، جوانه‌این نهال تازه را، تمام شاخ و برگ و حتی ریشه اورا که در علائق و دلبستگی های خانوادگی و ملی است می‌زنند وفردی بدون ریشه، بدون پناهگاه اخلاقی و عاطفه و فکری، وتنها و بیگانه از همه چیز خود باقی‌میگذارند و جوان یکوقت بخود می‌آید و درمی‌یابد که از هرنوع عاطفه و احساس خالی وعاری است، عاطفه و محبت‌خانوادگی دردل اونابود شده از فرهنگ‌وادبیات بهره‌ای ندارد.**

سرگردانی

سناتور دکتر‌شمس‌الملوک مصاحب دردنباله نطق پیش از دستور خود یادآور شد نقص تعلیم و تربیت موجب تزلزل، اضطراب جوانان ماست. البته تمام عواملی که در تعلیم و تربیت موثر هستند و نه تنها مدارس. جوانان را بافرهنگ وتمدن اصیل و سنن باستانی ملی خود، غریبه و ناآشنا میکنند. دانشجو بکشور خارجی میرود. زبان آن کشور را نمی‌داند. مدرک علمیش پذیرفته نمی‌شود، پولی که همراه برده‌کافی نیست و تا می‌آید بخود بجنبد و به‌بیند چه باید بکند پول اوتمام شده و در هیچ جا پذیرفته نشده و سرگردان میماند. نمیدانم دستگاه های‌مسئول برای آگاهی وراهنمائی جوانانی‌که قصد ادامه تحصیل در خارجه‌را دارند و اطلاع و بیداری اولیا و پدران و مادران آنها چه‌میکنند. آنچه در این بین مسلم است این است که نوجوانان و جوانان در این میان تقصیری ندارند. آنها میخواهند بیاموزند و باید بیاموزند ولی باید وسایل رابرای‌آنان فراهم کنیم. معلم و استاد متبحروورزیده، کتابهای مدرن و خوب، آزمایشگاه هاو لوازم دیگر و در راس همه معلم خوب وورزیده ... وباز هم معلم. **اطلاع‌دارم که در بعضی از رشته های علمی و در بعضی از دانشگاه ها هنوز کتب چاپ۱۹۲۰ ویا مثلا ۱۹۵۲ اروپائی که درخود آن کشور ها بکلی‌کنار گذاشته شده، ماخذ تدریس است.**

ذهن جوانان‌طالب وشائق آموختن وآرزومند اطلاع از آخرین نتایج علمی و تحقیقی بشری است‌ولی ما متاسفانه او را مجهز نمیکنیم. وزیر بنای لازم را نمی‌سازیم ودر نتیجه این ذخائر سرشار از استعداد و توانائی‌که باید بانیروی علم و دانش واخلاق و معنویات بکار افتد و مجهز وورزیده شود عاطل‌و باطل میماند و بهمین جهت هم هست که‌مدرک تحصیلی‌وعلمی مادرهیچ کجای دنیا عملا ارزش ندارد.

سئوال

سناتور دکترشمس‌الملوک مصاحب در پایان سخنان خود سئوالی‌باین شرح تقدیم رئیس مجلس سناکرد:

مقام معظم ریاست مجلس سنا.

خواهشمند است مقرر فرمایندبه دولت‌اطلاع‌داده‌شود که برای‌پاسخ بسئوالات زیردرمجلس سناحضور بهمرسانند:

۱ـ برای برنامه ریزی آموزشی در سطح جهانی چه اقدامی‌معمول داشته‌اند.

۲ـ مدارک تحصیلی ما اعم از متوسطه و عالی در کشور های خارجی در چه حدی پذیرفته‌می‌شود.

۳ـ تعداد محصلین ما بطور کلی در کشور های خارجه چند نفر است.

٤ـ تعداد دانشجویان ما درهر یک از کشور های خارجه به تفکیک چند نفر است.

۵ـ نظارت دولت درکارمحصلین مادر خارجه بچه نحو و برطبق چه موازین و مقرراتی است:

کودکان عقب افتاده

سناتور زهرا نبیل درباره لزوم تشکیل کنگره شوراهای منطقه‌ای آموزش وپرورش‌به‌تفصیل صحبت کردو طی آن ضمن اشاره به‌نکات بسیار گفت درمورد تعلیم وتربیت کودکان عقب مانده و معلول که تا چندی قبل بکلی فراموش شده‌بود، اقداماتی دراین چند سال انجام گرفت و برای نگهداری و تعلیم و تربیت این نوع کودکان و جمع‌آوری آنها مدارس‌مختلفی آماده شد. اکنون در سراسر کشور مدارسی برای تعلیمات‌کودکان‌عقب مانده موجود است. که علاوه بر تعلیم و خواندن و نوشتن وحساب کردن و پاره‌ای «اطلاعات» عمومی مورد نیاز این کودکان عقب‌مانده‌و معلول، در رشته های مختلف هم حرفه‌ای به‌آن تعلیم داده میشود.

ناطق در پایان سخنان مشروح خود از وزیر آموزش و پرورش بمناسبت تشکیل کنگره‌شورا های آموزش و پرورش مناطق کشور قدردانی کرد.

دردستور مجلس سنا

در دستور امروز ۱۰ لایحه دولت بود که به ترتیب عبارت بوداز :لایحه‌اجازه‌و کالت‌به‌افسران قضائی لیسانسیه حقوق‌بازنشسته نیرو های مسلح شاهنشاهی و اصلاح قانون سازمان دفاع‌غیر نظامی کشور نیز پس ازتصویب به مجلس شورا فرستاده شد. پنج لایحه مقاوله نامه مربوط به مسائل کارگری پس از تصویب بدولت ابلاغ‌شد.لایحه افزایش سرمایه بانك رهنی پس‌ازتصویب بدولت ابلاغ‌شد. دو لایحه پرداخت هزینه های احداث سد ارس از محل مانده ۳۵ میلیون روبل اعتبارموضوع موافقت نامه ایران و شوروی راجع به همکاری‌اقتصادی‌وفنی. لایحه پرداخت مطالبات تعهد شده مربوط به بستانکاران حاجیه ربابه پس از تصویب به کمیسیون ارسال گردید.

آقای صادق احمدی وزیر دادگستری لایحه جدید اصلاح قانون مجازات عمومی را تقدیم کرد و ضمن تشریح رئوس آن یادآور شد بزودی‌آئین‌دادرسی کیفری که با دید انقلابی‌تهیه شده است تقدیم مجلس‌خواهد شد.

زین‌العابدین رهبری معاون وزارت تعاون و امور روستاها لایحه تقسیط بدهی بدهکاران خالصجات را تقدیم داشت.

ضمنا سناتورمهندس‌ابراهیم پارساو سناتور حسین دهاء به عنوان ناظر در هیات اندوخته اسکناس انتخاب شدند.

خبرهای کوتاه

اهداءنشان‌شیروخورشید

ساعت ۵ بعد ازظهرامروز طی مراسمی که در تالارشیر وخورشیدسرخ برگزارخواهد شد، والاحضرت شاهدخت شمس‌پهلوی به ١٤نفراعضای داخلی و خارجی لژیون خدمتگزاران بشر نشان ـ مخصوص شیر و خورشید سرخ ایران اهدا خواهند کرد.

ضیافت سفیر ترکیه

ژنرال محسن باتور فرمانده نیروی هوائی ترکیه که بدعوت فرمانده نیروی هوائی ایران از تهران دیدن میکند شب‌گذشته میهمان «ضیافت شامی» بود که نامیکبولگا سفیر ترکیه به‌افتخار اوبرپا کرد. در این ضیافت والاحضرت شاهدخت فاطمه پهلوی وارتشبد محمد خاتمی فرمانده نیروی هوائی ایران و چند تن از سفرای خارجی حضور داشتند.

گفتگو با مدیران مدارس شهرستانها

ساعت یک بعد از ظهر امروز روسای دبیرستانهاو دبستانهای شهرستانها که در کنگره شرکت کرده‌اند در هتل هیلتون اجتماع کردند و پس از صرف‌ناهار وزیر آموزش و پرورش با آنها گفتگو کرد.

مسئله مسکن کارگران

در سومین‌جلسه کنفرانس ملی کار که امروز صبح تشکیل گردید خانم معارفی معاون امور اجتماعی وزارت‌کار،باقر نمازی مدیر بهداشت سازمان برنامه، محمد رضوانی نماینده اتاق بازرگانی‌وعبداله شیری نماینده سازمان کارگران درزمینه رفاه اجتماعی کارگران‌صحبت کردند در جلسه‌عصر امروز آقای دکتر علی‌آبادی رئیس کل بانک رفاه کارگران گزارشی در باره‌مسکن کارگران و تسهیلاتی که دولت برای این منظور فراهم آورده است به کنفرانس خواهد داد.

تور برای جهانگردان فرانسوی

چند آژانس مسافرتی‌فرانسه برای مسافرت فرانسویان به ایران‌باهمکاری سازمان جلب سیاحان تعداد ٦٤ تور برای سال ۱۳۵۱ تشکیل داده‌اند کبه ترتیب درطول سال‌انجام خواهد گرفت.

این تور ها با هزینه های کمی صورت‌میگیرد، و شرکت کنندگان درآن باهواپیما وارد تهران‌میشوند، و بقیه‌مسافرت را بااتومبیل و اتوبوس در داخل ایران انجام میدهند و مجدداز مهرآباد عازم‌پاریس می شوند.

عزیمت وزیر بهداری به ژنو

ظهر امروز دکتر شاهقلی وزیر بهداری برای شرکت در اجلاسیه سالانه سازمان بهداشت جهانی عازم ژنوشد. مسافرت وزیر بهداری یك هفته طول می کشد.

مصاحبه‌رئیس شهربانی

ساعت ۹ صبح فردا رئیس شهربانی کل کشور در یک مصاحبه مطبوعاتی شرکت خواهد کرد و به سئوالات خبرنگاران پاسخ خواهد داد.

مجموعه بخشنامه های ثبتی

امروز سخنگوی وزارت دادگستری‌اعلام کرد :بدستور آقای صادق احمدی وزیر دادگستری، کلیه بخشنامه های ثبتی که تا پایان سال ٤۹ صادر شده است‌توسط عده‌ای از ماموران اداره کل ثبت اسناد و املاک جمع آوری و چاپ گردیده است

این مجموعه از این پس جایگزین بخشنامه های‌متعدد و متفرق سابق خواهدشد و با استفاده از آن، کار مراجعین به ادارات ثبت با سرعت بیشتری انجام می‌شود.

بازدید روزنامه‌نگاران از ایران

یك گروه سیزده نفری از خبرنگاران توریستی آلمان‌از ایران دیدن خواهند کرد.

گروه مزبور که مرکب از خبرنگاران و نویسندگان توریستی رادیو تلویزیون و روزنامه ها و مجلات آلمان میباشند،روز بیستم‌اردیبهشت ماه‌جاری‌وارد تهران خواهند شد و ظرف‌مدت ده روزاقامت خود درایران از آثارتاریخی و باستانی و جاذبه های توریستی تهران، اصفهان و شیراز و شمال کشور دیدن خواهند کرد.

توفان دیروز تهران

غروب دیروز، در تهران توفان بپا شد. سرعت‌وزش باد این توفان هشتاد کیلو متر در ساعت‌بود. همزمان باتوفانی‌شدن هوا ،هواپیمای مسافربری تهران ـ تبریز به آسمان فرودگاه مهرآبادرسید که بعلت شرائط خطرناك جوی نتوانست روی باند بنشیند و بعد از ساعتی که در بلند ترین نقطه آسمان تهران پرواز کرد، بسلامت بزمین نشست.

بعداز ظهر دیروز جلسه مجمع عمومی سالانه جمعیت ملی مبارزه باسرطان باحضور سرکارعلیه‌خانم فریده دیبا قائم‌مقام ریاست عالیه‌و رئیس هیئت‌مدیره این جمعیت تشکیل شد. در آغازاین‌جلسه دکتررحمتیان مدیر عامل جمعیت ملی مبارزه با سرطان گزارشی‌ازفعالیت‌های انجام شده به‌مجمع عمومی‌داد. در این جلسه هیئت مدیره فعلی به‌تصویب مجمع عمومی برای یك دوره‌دیگر باقی ماندند.

در دومین کنگره شوراهای آموزش و پرورش

وزیر کشور از شهرداریها انتقاد کرد

★ برای‌هرکاری نبایدعوارض بگیرید

دردومین جلسه کنگره شورا های آموزش و پرورش مناطق کشور وزرای کشور، آموزش وپرورش، تعاون وامور روستاهامطالبی ایراد کردند.

دکتر سام‌وزیر کشور در مورد وصول عوارض از مردم گفت: عوارض نباید مخل پیشرفت و اقتصاد مملکت باشد. وی اضافه کرد که وزارت کشور فهرستی از عوارض غیرمزاحم وممکن الوصول معین کرده است که مسئولین امر درشهرستانهامی‌توانند بااختیاراتی که دارند ازآن استفاده کنند.

شهرداریهای مقروض

وزیر کشور از وضع شهرداری‌ها انتقاد کرد و شهرداری ها را مقروض وورشکسته خواند. وی گفت: وضع شهرداری های‌ما از نظر پول به هیچ وجه خوب‌نیست، شهرداریهای ما در حال حاضر ۵۰ تا ٦۰ میلیون تومان قرض دارند. دکترسام سپس اظهار امیدواری کرد که در آینده شهرها آباد شود.

وزیر کشور طرح نقشه جدید شهر تهران، تصویب عوارض مصوب بوسیله استانداران را از ازجمله برنامه های جدید وزارت کشور دانست و اضافه کرد که نقشه جدید شهر تهران تهیه شده است که مراحل قانونی خود را می‌گذراند.

عوارض عبور

ـ وزیر کشور به اعضاء شورا های آموزش و پرورش گفت: شما خیال نکنید باید برای هرکاری عوارض بگیرید. مثلا اتومبیلی که از شهر شما عبور میکند نباید مبلغی بابت عوارض عبور پرداخت کند، مطلب دیگری که باید بگویم اینست که عوارض برای آنچه که مربوط به‌شهرستان‌شماست اشکالی ندارد ولی بادریافت عوارض بر کالائی که‌در شهرستان های دیگر مصرف میشود موافق نیستم.

اسفالت خیابانها

اعضاء شوراهای منطقه‌ای که‌از روز جمعه هفته قبل به تهران آمده‌اند، از وضع اسفالت خیابان ها اظهارعدم رضایت کردند ووزیر کشور قول داد که برای این‌مشکل فکری خواهد شد.

سخنان وزیر آموزش و پرورش

بعداز سخنان وزیر کشور دکتر فرخ‌رو پارسای وزیر آموزش و پرورش خطاب به‌اعضاء شوراها گفت: خیلی از شورا ها روی عوارض بیش از حد تکیه می‌کنند، مقصود از عوارض بالا بردن‌سطح هزینه زندگی مردم نیست.

مقصود از تشکیل شورا هانظارت اعضاء شورا برای درست خرج کردن اعتبارات است.

نطق دکتر ولیان

سخنران سوم دومین جلسه کنگره شورا های آموزش و پرورش دکتر عبدالعظیم ولیان بود که طی سخنانی گفت:

براساس بررسی هائی که‌در سازمان برنامه بعمل آمده است جمعیت روستا نشین ما درسال ۱۳۵٦ به ۵۱ درصد خواهد رسید. دکتر ولیان خاطرنشان کرد که آمار هائی که تاکنون منتشر شده‌است نشان میدهدکه بین ٦۰ تا ۷۰ درصد از جمعیت کشور ما در روستا ها زندگی می کنند اگر ما موفق شویم که در تنظیم خانواده‌قدم‌های‌موثری برداریم در پایان برنامه پنجم تعدادی بیش از ۱۹ میلیون نفر در روستا هازندگی خواهندکرد و ۱۷ میلیون نفر در شهر ها اقامت خواهند داشت.

شکاف بین شهروروستا

دکتر ولیان گفت شکافی که میان افراد شهرنشین وروستا ـ نشین وجود داردباید کمترشود.

تاکنون میلیارد ها تومان‌خرج روستا ها شده است برای اینکه صحیح نیست که انسان در کنار گاو و گوسفند زندگی کند. نوسازی روستاهااز جمله‌برنامه های پنجم مملکت ها است.

مالیات قند و شکر

برای قندو شکری که‌روستائیان مصرف می کنند وزارت کشور ۳ ریال مالیات قائل شده است که بول آن راصرف ما شهری‌ها می کند، این کار صحیح نیست و بهمین علت قرار شده است که این ۳ ریال ها به وزارت کشور داده نشود یا اینکه این مبلغ خرج همان محل شود.

دکتر ولیان در خاتمه نیزدرباره بهبود وضع روستا ها صحبت کرد و گفت گناه یک روستائی این نیست که درروستاهازندگی کند و در روستا هم بمیرد، روستازاده باید این شانس را داشته باشد که‌بتواند حتی‌وزیر شود و مشاغل مهم دیگر را نیز عهده‌دار شود.

سندیکای صاحبان داروخانه های تهران میگوید:

ما مسئول زیان داروها نیستیم

★ تمام داروهای شفابخش در عین حال ممکن است با کمترین‌بی احتیاطی‌خطرناك شوند.

سردبیر دانشمند و گرامی روزنامه اطلاعات.

محترما عطف به مقاله روز یکشنبه ۱۷ اردیبهشت ماه سال ۱۳۵۱ تحت عنوان :هشدار ! «داروخانه ها وسیله مرك می فروشند.»توجه‌جنابعالی‌رابنکات زیر جلب مینماید.

خبرنگار ناشناس آن‌روزنامه باکلیشه و گراور دو عکس از یك شخص ناشناس و یك قلم داروی مسکن بنام والیوم روش رپرتاژی رابه چاپ رسانیده که نه‌ازلحاظ سبك روزنامه‌اطلاعات و نه مصالح مردم به هیچ وجه قابل توجیه نیست و متعجب از آن هستیم که چرا سردبیر خوشنام و دانشمند روزنامه اطلاعات اجازه درج این مطلب را صادر کرده‌است.

بطوری که مستحضرند داروخانه‌داری در عین حال که یك کار فنی و علمی است ،یك واحد تجارتی نیز بحساب می آیدو اگر محصولات وفرآورده های یك خرازی فروش یابقال اجناس پوشیدنی و خوراکی است، اشیاء داخل قفسه های داروخانه همگی دارو و سمی بوده و کوچکترین بی احتیاطی و حتی عدم توجه بمقدار خوراك آنها چنانکه مرکو میر بهمراه نداشته باشد حداقل‌باعث‌بیماری و ناراحتی های جسمی‌و روحی میگردد.

خبرنگار روزنامه اطلاعات با روش خاصی به چند داروخانه میرود و با اصرار و التماس از سه، چهار داروخانه ۱۱۰ قرص والیوم میخرد و بعنوان یك کشف بزرك می نویسد که داروخانه هاوسیله مرك می ـ فروشند. باین جمله خوب‌توجه بفرمائید، این داروخانه نیست که وسیله مرك میفروشدبلکه خبرنگار روزنامه اطلاعات است که ندانسته وسیله‌مرك‌رامعرفی می نماید والا هر دارودر عین حال که برای شفای بیماران درست شده است با کمترین بی‌احتیاطی ممکن است بصورت وسیله مرك درآید.

ما نمیدانیم هدف تهیه کننده رپرتاژ چه بوده است که این چنین بیرحمانه به صنفی که از صبح تاشب‌درخدمت‌بهداشت و درمان مردم است بدینگونه توهین روا میدارد.

اگر منظور از چاپ رپورتاژ فوق جلب توجه مردم‌و سازمان های مسئول بهداری به‌اثرات ناگوار و بدفرجام دارو های اعصاب و مسکن باشد که این مطلب بداروخانه ارتباط ندارد و سازنده و وارد کننده آن دارو و مقام اداره داروئی‌وزارت بهداری مسئولیت خوب و بد آنرا بعهده دارند و اگر نحوه مصرف آن مورد نظر باشد باز هم داروخانه بی تقصیر است و تنها طبیب معالج بیمارمسئولیت آنرا دارد.

متاسفانه چون مردم ازنحوه تجارت و خریدو فروش دارو اطلاع دقیق ندارند و همواره داروخانه با مصرف کننده‌روبرو میشود باین جهت افراد عادی تصور می نمایند که اثرات‌بد دارو ها و یا گرانی آن ساخته و پرداخته داروخانه است در حالیکه این واحد تجارتی با ۱۰ درصد سود دارو را به بیمار عرضه می‌کند و هیچگونه مسئولیتی درقبال‌اثرات‌نامطلوب دارو و گرانی سرسام آور آن ندارد و در چنین اوضاعی وقتی مقاله‌ای در یك نشریه به طبع میرسد عوامل فرصت‌طلب و تاجر دارو تمام کاسه کوزه ها را سر داروخانه میشکنند و هر نوع انحراف در امر دارو را بداروخانه‌دار نسبت میدهند در حالیکه داروخانه داران در بین صنوف و کسبه دیگر یك‌واحد منظم و مرتب است که نمی ـ بایست مورد تهمت قرار گیرد و از آن مهمتر چنانکه خلافی دراین صنف مشاهده شودوظیفه هر فرد است که مسئولین امر را در جریان گذارده و بی ـ آنکه باعث آبرو ریزی گردانندگان صدیق این صنف رافراهم نماید، ترتیبی اتخاذ نمایند که از تکرار حوادث نامطلوب جلوگیری گردد.

بهرحال رپرتاژدیشب‌روزنامه اطلاعات نه تنها به‌مردم‌کمکی نمیکند بلکه وسیله مرك را بهتر وآسانتر معرفی مینماید.

محمدباقر صدیقی رئیس جامعه تکنیسینهای دارو سازی ایران و قائم مقام‌دبیرسندیکای داروخانه های تهران.

ایران ۰ ـ ۲ کامبوج را شکست داد

بامداد امروز، در شرائطی که صفحه سوم (ورزشی) با استفاده از منبع‌خبرگزاری های خارجی، دردست چاپ بود. گزارش‌جعفر دهقان نیری فرستاده ویژه‌روزنامه اطلاعات به بازیهای جام ملت های آسیا در بانکوک، بدست مارسید.

در گزارش دهقان نیری به سه نکته مهم اشاره شده که اگردر مقام مقایسه آنها با خبر های خبرگزاری ها برآئیم، آنها را کاملا مغایر هم خواهیم یافت

بنابر گزارش خبرنگار اعزامی ما به بانکوک، اولا در بازی ایران‌ـ کامبوج تنها یکبار پنالتی رخ‌داده و ثانیاضربه پنالتی‌را ناصرحجازی دروازه‌بان ایران نواخته است نه علی‌جباری ! نکته سوم این که با پیروزی ایران به کامبوج‌و شکست کره جنوبی از عراق ،دوتیم ایران وکره جنوبی در یک گروه جای گرفته‌اند، نه‌ایران و عراق !

جعفر دهقان نیری، در گزارش خودمینویسد:

مراسم افتتاح مسابقات با حضور دوهزار تماشاگر در استادیوم‌سی هزار نفری ملی بانکوک برپا شد. عراق و کره جنوبی بازی اول را برگزار کردند و پس از نوددقیقه، بدون گل مساوی شدند. سرنوشت این مسابقه را ۵ بذلتی برای‌هر یک از دوتیم روشن کرد. عراقی ها از پنج پنالتی، چهار گل‌بدست آوردند و بانتیجه چهار بر دو از سد کره جنوبی گذشتند.

در بازی عراق و کره، «خادم نصیر» شماره یازده عراق ستاره میدان بود و سرعتی خیره کننده داشت. بدین ترتیب، معلوم شد که‌حریفان‌سرسخت‌ایران‌دراین‌دوره از بازیها، دو تیم کره جنوبی و عراقند.

دهقان نیری، دنباله گزارش‌خود را چنین گرفته است:

در مسابقه بعدی، ایران بانتیجه دوبرهیچ کامبوج را بزانودرآورد. کامبوج‌که تیم ضعیفی است تادقیقه آخر از نیمه اول در برابر ایران ایستاد تا این که حسین کلانی در لحظه پایان مسابقه از سمت چپ، توپ را صفیرکشان دردل دروازه حریف کاشت. در حالی که صفر ایرانپاک در برابردروازه کامبوج آماده بود.

درنیمه دوم ایران باوجود آنکه برای کسب‌گل توانایی کامی‌داشت، حریف را آزادگذاشت و ازین‌رو، کامبوجی ها فرصت یافتند که گهگاه تک حمله هایی به سوی دروازه تیم ملی فوتبال‌مابکنند. جالب این که تک حملات سخت کامبوجیها با تشویق تماشاگران همراه بود.

در دقیقه پنجاه و یکم، اصغر شرفی پاپه‌توپ تامحوطه ۱۸ قدم کامبوج نفوذ کرد و بیدرنگ توپ را برای جواد قراب فرستاد. پرویز قلیچ‌خانی که درین دیدار پیراهن کاپیتانی تیم ملی فوتبال ایران را بتن داشت. توپ را از قراب تحویل گرفت و همراه کلانی به‌سوی دروازه تاخت. سپس ایرانپاك باتوپ تا خط شش متری فرار کرد و گل دوم را به‌ثمررساند ولی داور قبلا اعلام خطای پنالتی کرده بود.

ناصر حجازی برای نواختن ضربه پنالتی، دروازه خودرا دوان‌دوان ترک گفت! او ضربه پنالتی رابه خارج فرستاد. توپ به دیرک دروازه کامبوج بوسه زدو دربیرون آرام گرفت.

درباقی وقت، بازیگران ما کار فوق‌العاده‌یی انجام ندادند وبازی آنها بدلیل بی‌تفاوتی، نزول کرد. در دقیقه ۳۷ مظلومی اندکی آسیب دید و جای خود رابه شرفی سپرد. بی تفاوتی «بچه‌ها» تابجایی بود که در اواخر مسابقه، کلانی سخت عصبانی شده بود و پیاپی می ـ خواست تا اورا تعویض کنند! سرانجام در دقیقه هشتاد، مهدی مناجاتی به‌جای کلانی واردزمین شد.

پس‌از این مسابقه، «بچه ها» ازشدت رطوبت و گرما، پاك کلافه و خیس عرق شده‌بودند، بطوری که بافشردن‌پیراهنهایشان سیل عرق سرازیر میشد!

بااین پیروزی ایران و کره جنوبی در گروه‌الف‌جای گرفتند.

سرنوشت سومین تیم این گروه دربازی امروز بین کویت ـ تایلند روشن خواهد شد.

درصورتی که ایران و عراق بایك دیگر روبرو شوند، کمیته داوران تصمیم گرفته است قضاوت این مسابقه رابه‌یك‌داور بین‌المللی از اندونزی بسپارد. بنظر روزنامه‌های بانکوك‌ایران، بخت مسلم قهرمانی است.

درتیم ایران، این بازیگران حضور داشتند:حجازی ـ آشتیانی حلوایی ـ کاشانی ـ کارگرجم‌ـ جباری ـ پرویز قلیچ‌خانی (کاپیتان) ـجواد قراب ـ ایرانپاك کلانی (مناجاتی از دقیقه۸۰)ـ مظلومی (شرفی از دقیقه ۳۷)

حریف مهم بعدی ایران، کره جنوبی است. نتیجه دیدار دو تیم از آغاز تا به امروز چنین است.

۱۹۵۸ـ ایران۰ کره۵ درتوکیو
۱۹۷۰ ایران ۰ کره ۱دربانکوك
۱۹۷۱ ایران۰ کره۲ در سئول (پایتخت کره)
۱۹۷۱ ایران۲ کره ۰ در سئول

مسابقه فردا پنجمین دیدارملی ایران و کره جنوبی است.

دنباله اخبار خارجه

کناره‌گیری دوبی

از عضویت سازمان کشورهای عربی صادر کننده نفت

بیروت ـ امارت دوبی دیروز برای اعتراض به ساخته شدن یك سکوی شناور در قلمرو بحرین، از عضویت سازمان کشور های‌صادرکننده نفت عرب خارج شد.

یونایتدپرس از بیروت گزارش داد که علت کناره‌گیری دوبی‌از عضویت امتناع سازمان مزبور از ساختن سکوی شناور در قلمرو این امارت است.

سکوی مورد نظر بجای دوبی دربحرین ساخته خواهد شد.

دربیروت اعلام شد کشور های عربی صادر کننده نفت یك کمیته‌سه نفری را مامور کرده است‌تاتحقیق‌کند کمپانی«ویک‌ز» انگلیسی باید سکوی شناور را دربحرین‌بسازدیاطرح ساختمان آن بکلی ملغی شود.

جتهای‌عمان یمن جنوبی‌را بمباران کردند

مسقط ـ یک مقام نظامی در مسقط اعلام داشت‌که‌هواپیمای نیروی هوائی عمان مواضع توپخانه‌جمهوری دمکراتیک‌یمن جنوبی را که از سی و شش ساعت قبل نیروهای دولتی‌عمان را زیر آتش گرفته بودندبمباران کردند.

وی تاکید کرد که تصمیم به بمباران مواضع توپخانه یمن جنوبی بدنبال حملات شدید توپخانه یمن جنوبی علیه نیرو های دولتی عمان که‌درنزدیکی مرزهای جنوب عمان و یمن مستقر شده‌اند اتخاذ شد وی اضافه کرد که در تمام روز جمعه نیروهای یمن جنوبی با خمپاره‌انداز و سلاحهای‌سنگین مواضع نیروهای عمان را زیر آتش گرفته بودند و این تیر ـ اندازی همچنان ادامه داشت تا آنکه به هواپیما های جت‌جنگی ارتش هوائی عمان دستور داده شد مواضع نیروهای یمن را در این منطقه درهم‌کوبند.

در جریان تیراندازی نیروهای یمن جنوبی شش سرباز ارتش عمان کشته و چهار نفر دیگر زخمی شده‌اند.

دولت عمان بشدت نسبت به حمله نیروهای یمن جنوبی به دولت عمان و اتحادیه عرب شکایت کرده است.

٤ اختراع جدید

بقیه‌از صفحه اول

رادیوی مخصوص

۱ـ رادیوئی که بوسیله‌ی‌نور، روشن و خاموش می‌شود و از آن میتوان بعنوان وسیله‌ی‌دزد بگیر استفاده کرد، به این معنی که این دستگاه بجای یک رادیو بکار گرفته میشود و وقتی چراغ اطاق خاموش شود خود بخود برنامه را قطع میکند و سحرگاهان با روشنائی روز دوباره بکار میپردازد.

در این رادیو دستگاهی تعبیه شده است که وقتی ناشناسی‌وارد اطاق می شود. سوت ممتدی از آن به گوش میرسد وشخص را متوجه میسازد و این جریان‌بدین ترتیب صورت می گیرد که وقتی روی فرشی که ساخته‌ام‌پابگذارند رادیو بصدا درمی آید و فرش هم طوری ساخته شده است که اگر صد کیلو بار روی آن بگذارنداین عکس العمل را نشان نمی‌دهد ولی اگر بخواهند از روی آن چیزی بردارند ویا اشاره‌ی پائی روی‌آن بشود، صدای رادیو بلند میشود.

بخاری اتومبیل

اختراع دیگرم، بخاری‌مخصوصی است که زمستان ها در اتومبیل کار میگذارند و راننده با میزان کردن ساعت اتومبیل یکربع قبل‌از آنکه به داخل اتومبیل بیاید، از داخل خانه‌اش آنرا بکار می ـ اندازد و وقتی میخواهد سوار اتومبیل شود. یخهای شیشه آب شده است و درون اتومبیل گرم‌و آماده‌ی حرکت است..

دید راننده

اختراع دیگرم دستگاه پارکینگ ماشین است که شبیه تلویزیون کوچکی است و جلوی راننده‌نصب میشود و راننده میتواند بهنگام توقف و یا سبقت، تا سیصد و شصت درجه، اطراف خود راتمام وکمال ببیند.

فرش مخصوص

و دیگری فرش مخصوصی‌است که بصورت روکش صندلی اتومبیل درآمده و سیمهای‌کار گذاشته‌شده در آن بدستگاه کوچکی وصل می شود و کافی است کلید آماده‌باش دستگاه را بزنند و اتومبیل را با فراغت خاطر ترک کنند، زیرا به محض اینکه کسی بخواهد از داخل اتومبیل حتی‌با احتیاط کامل هم چیزی بردارد، دستگاه آژیر بوق اتومبیل بکار میافتد و تاوقتی که صاحب اتومبیل‌خود دستگاه را ازکارنیندازد،بوق‌زدن‌ادامه خواهد یافت ،علاوه براینها، دستگاه‌های دیگری نیز ساخته‌ام که بزودی‌آنرا به بازار عرضه خواهم کرد و امیدوار هستم میان‌هموطنانم کسانی پیدابشوند که‌برای‌تهیه‌وتوزیع این دستگاه ها سرمایه‌گزاری‌کنند و بسیار خوشحال‌می شوم اگر این دستگاه ها در ایران آماده‌وتوزیع شود.

قیمت‌خرید و فروش گوشت‌در مجتمع‌های تولید

★ تولیدبه ۷۳۰ هزار تن بالغ میشود قیمت خرید گوسفند و بز و فروش‌لاشه

قیمت پیشنهادی خرید و فروش گوشت در طرح ایجاد مجتمع گوشت در منطقه فارس امروز اعلام شد.

بموجب طرح فوق‌که سرمایه ـ گذاری عمده یکصد میلیون تومانی برای افزایش تولید گوشت را از طرف‌دولت بعهده می گیرد قیمت خرید گوسفند زنده هر کیلو ۳۵ ریال وقیمت بز زنده هر کیلو ۲۷ ریال می باشد.

قیمت فروش

مجتمع گوشت فارس‌پیش‌بینی کرده است که قیمت عمده فروشی را در سرد خانه‌های شهر ها هر کیلو ۸۰ ریال و جزئی فروشی بمصرف کننده هر کیلو در حدود یکصد ریال باشد.

با احتسابی که در طرح مذکور شده است فروش ناخالص تقریبی سالیانه‌با نرخ عمده فروشی ۸۰ ریال‌هر کیلو، دو هزارو ۱۸۵ میلیون ریال خواهدبود که باتوجه به هزینه های مستمر و استهلاك مجتمع مبلغ یکهزارو ۹۲۹ میلیون ریال نیز سایر مخارج راخواهد داشت.

سود خالص

در طرح مذکور فروش‌گوشت بانرخ ۸۰ ریال عمده فروشی سود خالص مجتمع باتوجه به ظرفیت ۲۲ هزار تن مبلغ‌۱٤۷ میلیون ریال است که‌معادل ۷ و نیم درصد سرمایه ثابت و جاری مجتمع میباشد که‌درطرح مذکور «موسسه خود نگه‌دار منفعت نساز» عنوان شده است ولی اگر مجتمع قیمت عمده فروشی هر کیلو گوشت را به ۹۰ ریال برساند مجتمع فارس سالانه ۳٦۷ میلیون ریال سود خالص خواهد داشت که بازده سرمایه ۲۰ درصد در سال می باشد.

وزارت کشاورزی و منابع طبیعی براساس گزارشی‌اعلام داشت که دراثر اجرای برنامه های توسعه اقتصادی واجتماعی در دهسال اخیر و بالا رفتن درآمد سرانه گرایش‌محسوسی در مصرف انواع پروتئین های حیوانی و افزایش سریع آن در مقابل کاهش تاثبات مصرف نشاسته‌ای و پروتئین های‌نباتی دیده میشود.

افزایش تولید

براساس بررسی صندوق توسعه کشاورزی مصر فسرانه در سال ۵۸ باید برابر ۷۳۰ هزار تن‌باشد.

مراتع کشور میتواند در حد متعادل ٤۰ میلیون راس دام را تغذیه کند دراین صورت‌تولید سالم مراتع ایران از لحاظ گوشت قرمز در سال از ۱٦۰ هزار تن تجاوز نخواهد کرد.

البته باید در نظر داشت که دام داری های روستا ها و اطراف شهر ها نیز از طریق تغذیه دستی در حدود۱۵۰هزار تن نیز گوشت قرمز در سال تولید میکنند که باتوجه به نیاز مصرف کشور سالیانه‌بطور متوسط باید ۵۰ هزار تن‌اضافه تولید داشته باشیم و جهت رسیدن باین هدف مجتمع های گوشت‌و شیر در سال جاری ایجاد خواهدشد تابتوان ٤۲۰ هزار تن‌کمبود گوشت را از طریق فوق تولیدکرد و این برنامه‌ای است که در مدت ۷ تا ۸ سال آینده به‌تدریج‌بموقع اجراء گذاشته خواهدشد.

پیش بینی هوا

هوای آذربایجان، غرب، شمال خراسان، البرز ،نیمه‌ـ ابری، بعدازظهر رگباری، همراه باباد است. هوای سواحل شمال ابری، هوای سواحل عمان و خلیج فارس و جزایر تنب وابوموسی کمی ابری همراه باباد وگردوغبار.

هوای تهران نیمه‌ابری با احتمال رگبار، هوای دیگر نقاط صاف کمی ابری است. درجه حرارت تهران دو درجه گرم‌میشود.

ایرانشهر با ۳٦ درجه گرمترین‌جا و سقز با حداقل ۲درجه سردترین مکان بوده است. حداکثر حرارت تهران ۲۷ وحداقل ۷ درجه بوده است.

کنگره شوراهای آموزش و پرورش منطقه‌ای

دوهزار نفر در تهران میخواهند چه کنند؟

۱۹۷۱ نفر مرد و ۹۹ نفر زن در کنگره شرکت دارند

دو هزار تن از مقامات مسئول شهرستانها عضو شورا های آموزش و پرورش منطقه‌ای ، دومین روز خود را در تهران می گذرانند .

هدف از اجتماع آنان بررسی کار های انجام شده و تعیین مشی آینده و توجیه دستورالعمل برای انتخابات دوره آینده است. کنگره اعضای شورا های آموزش و پرورش در استادیوم ورزشی کارگران واقع درجنوب تهران تشکیل شده است. شاید بدو دلیل : اول این که در دسترس نبودن سالن اجتماع پرگنجایش دوم برای جلوگیری از دشوار شدن ترافیك تهران. با این وجود حضور ۲ هزار شهرستانی در تهران روی ترافیك شهر ما اثر گذاشته است و بهنگامی که این جماعت جلسه کنگره را ترك می کنند گره ترافیك تهران کورتر می‌شود.

بهرحال در خیابان خزانه دریك باغ قدیمی صدها نفر زن ومرد وپسر و جوان که مشاغل و حرفه‌ای گوناگون دارند جمع شده‌اند تا برای پیشرفت آموزش و پرورش مملکت تصمیم شرکت کنندگان در کنگره همه شهرستانی هستند شغل آن ها دردریارشان چنین است ، معلم، استاد دانشگاه ، بازرگان، پیشه‌ور ، کارمند دولت، پزشك، نماینده انجمن شهر شهردار وروو... فقط یك سناتور جزو شرکت کنندگان حضور دارد ایشان خانم سناتور زهرا نبیل است .

وزیر آموزش و پرورش که در حقیقت میزبان ۲ هزار نفر اعضاء شورا های آموزش و پرورش می باشد در طول جلسات با لباس سیاه حضور می یابد .

دربین ۲ هزار شرکت کننده در کنگره شورا های آموزش و پرورش فقط ۹۹ زن عضویت دارند .

دو هزار نفر شرکت کننده در کنگره مهمان وزارت آموزش و پرورش هستند و در هتلهای درجه یك از آنها پذیرائی میشود .

برخی ازشرکت کنندگان در کنگره با لباس های محلی در جلسات حضور می یابند و در پایان جلسات کنگره بازار عکس یادگاری رواج دارد .

دکترسام وزیر کشور وقتی متوجه شد که شرکت کنندگان در کنگره شوراهای آموزش و پرورش مهمان وزارت آموزش و پرورش هستند به خانم فرخ‌رو پارسای گفت : خوب بود سخنرانها را هم دو سه روزی دعوت می کردید .

وزیر آموزش و پرورش در مورد «چکامه»خوانی بعضی از اعضاء شورا های آموزش و پرورش در جلسات کنگره گفت :

چه میشود که سرزمین ما شاعرپرور است دکتر سام باین لحاظ که سالها در کسوت معلمی استانداری بوده دوستان زیادی دربین شرکت کنندگان در کنگره داشت ضمن حال و احوال با دوستان قدیمی راجع به جوان ماندن و پیر شدن همدیگر نیز بحث میشد

درکجا اقامت دارند ؟

اعضاء کنگره آموزش و پرورش در ۲۰ هتل شمال شهر تهران اقامت دارند برخی ازبانوان شرکت کننده در سمینار برای این که تنها نباشند همسران خود را نیز به تهران آورده‌اند . اکثر اتاقهائی که برای اعضاء شورا در هتل های تهران اختصاص داده شده است گنجایش دو نفر را دارد .

برای کلیه اعضاء شوراها مهماندارهائی انتخاب شده‌اند که آنان تا پایان کار کنفرانس در هتلها اقامت دارند میهمانداران را مردها تشکیل میدهند. علاوه بر میهمانداران راهنمایانی از میان زنان و مردان فرهنگی انتخاب شده‌اند که راهنمائی های لازم را به اعضاء شورا می کنند .همراه مهمانداران و راهنمایان افرادی نیز به عنوان رابط انتخاب شده‌اند که این عده نیز با اعضاء شورا هاهمکاری دارند .

در کنگره شورا های آموزش وپرورش منطقه‌ای از هر طبقه‌ای و هر شهری شرکت کرده‌اند در میان شرکت کنندگان بانوانی که لباس محلی پوشیده بودند درکنار خانمهائی بامد بالازانو دیده می ـ شوند .

عباس عبدی

ارزیابی یک کنگره

ارزیابی کار شوراهای آموزش و پرورش مناطق کشور در اجلاس مهمی که در تهران تشکیل شده است ، مورد بررسی قرار دارد و طی آن مسئولین مملکتی ، پیرامون مسائل منطقه‌ای و هدفهای سازمان های دموکراتیك برای شرکت کنندگان توضیحاتی میدهند و در این زمینه ها به آنان توصیه های لازم را می‌ـ نمایند .

شورا های آموزش و پرورش باوجود نورس بودن ، کارهائی انجام داده که اشاره به آنها ضرورت ندارد، اما آنچه مسلم است ، تجربیات شورا ها در همین زمان کوتاه می باشد که نارسائیها را در جریان برنامه های اجرائی روشن کرده‌است. ازجمله تمرکز اعتبارات عمرانی شورا ها در تهران که موجب کندی کار شورا ها شده است باین لحاظ تفویض اختیارات بیشتر به شورا ها بخصوص در زمینه اعتباری ضروری می ـ نماید .

مورد دیگر وضع ترفیعات و نقل و انتقالات اداری آموزش و پرورش در شهر های مختلف است که شورا های منطقه‌ای باید درآن دخالت داشته باشد. این دخالت می تواند از طریق ارزیابی کار و انجام وظیفه معلمان و مدیران و روسای آموزش و پرورش ، عملی شود و ترفیعات و انتصابات برتصمیم شورا ها استوار گردد .

مساله دیگری که شورا ها باید در سرلوحه وظائف خود قرار دهند. سنجش کار معلمین در مدارس است ، تا بجایی که آثار تلاش کادر آموزشی در افزایش دانش محصلین ، محسوس باشد .

یکی دیگر از مسائل مهم که شورا ها باید به آن توجه کنند، ایجاد ارتباط مستقیم بین مردم و معلمین حوزه های مختلف است . برقراری چنین ارتباطی ازیك سو در تحکیم زیربنا و شالوده آموزش و پرورش نونهالان تاثیر می بخشد و از سوی دیگر به «شناخت» هرچه بیشتر معلم در جامعه کمك خواهد کرد .

نکته دیگر این که گرچه بایدشوراهای آموزش وپرورش در سراسر مملکت در مسائل مشترك هماهنك باشند ولی این هماهنگی نباید شرائط بومی را از نگاهها ، پنهان نگاهدارد و شوراها را در این مورد مهم، گرفتار غفلت سازد .

بهرحال، امیدواریم درکنگره شورا های آموزش و پرورش مناطق کشور که برای اولین بار تشکیل شده است ،طراحان و مسئولین اجرائی این نکات را مورد تدقیق قرار دهند و در تصمیماتی که اتخاذ می کنند، به آنها اقبال نمایند .

پیشنهاد به کنگره شوراهای آموزش وپرورش

دیروز نخستین کنگره شوراهای آموزش و پرورش منطقه‌ای کار خود را آغاز کرد .

ظرف دو سال اخیر در ایران ۱۶۸ شورا از این نوع تشکیل‌شده است که بیش از ۲ هزار نفر اعضای آنها دراین کنگره شرکت دارند.

قانون تشکیل این شوراها از اسفندماه ۱۳۴۸ لازم‌الاجراگردید و اولین شوراها در نیمه سال بعد تشکیل شد.

بموجب این قانون وزارت آموزش و پرورش مکلف شد تا ظرف ۵ سال در سراسرایران این شوراها را تشکیل دهد.

هدف از تشکیل این شوراها همچنانکه‌ازون نشان میدهدتصویب برنامه‌های سالانه توسعه و ازدیاد مدارس منطقه ، تصویب و اصلاح بودجه منطقه ، پیشنهاد وضع عوارض به انجمن شهر برای ساختن دبستان و اجازه استخدام معلم موقت ازعواید محلی است.

این قانون که برای نخستین‌بار در ایران اجرا میشود درحقیقت دراین دو سال مرحله آزمایشی خود را طی کرده است.

چون در کنگره جاری درباره نتایج حاصله از اجرای این‌قانون بحث میشود ، بمنظور راهنمائی ، نکاتی را که بنظر رسیده است درج میکنیم تا اگر قرار باشد اصلاحاتی در آئین‌نامه‌های اجرائی قانون آموزش و پرورش منطقه‌ای بعمل آید مورد توجه قرار گیرد.

ترکیب عضویت

طبق آئین‌نامه اجرائی این قانون ، اعضای شورای آموزش و پرورش عبارتند از :

رئیس انجمن شهر ، پیشکار یا رئیس دارائی محل ، شهردار ، یک استاد دانشگاه ، نماینده اطاق‌بازرگانی و صنایع ، نماینده‌بهداری، نماینده روسای دبستانها، نماینده روسای دبیرستانها ، مسئول آموزش و پرورش محل و ۲ تا ۷ نفر نمایندگان‌مردم به نسبت عده شاگردان هر شهرستان.

به این ترتیب عده اعضای انتصابی شورا (یعنی آنهائی که بمناسبت شغلشان این مقام را بدست آورده‌اند) در اکثریت‌اند.

هدف از تشکیل شوراهای منطقه‌ای این بوده است که آموزش‌و پرورش از صورت تمرکز خارج‌شود و براساس اوضاع و احوال‌منطقه قرار گیرد. پس‌لازم‌است ترکیب اعضای هر شورا ، تابع شرایط محلی باشد مثلا در یک شهر صنعتی نماینده‌کارخانه‌ها شرکت داشته باشند.

یا وقتی رئیس انجمن شهر ، عضو شورا است ، چه لزومی‌دارد که شهردار برگزیده انجمن شهر هم عضویت داشته باشد و یا شهر تهران که اعتبارات آنرا اداره کل بودجه می‌پردازد شرکت پیشکار دارائی در شورای آموزش و پرورش ضرورت ندارد ، اگر هم قرار باشد نماینده‌ای از وزارت دارائی در شورا شرکت داشته باشد بهتر است که نماینده اداره بودجه باشد.

اگر در ۲ سال اخیرنماینده اداره بودجه درشورای تهران‌شرکت میداشت بودجه آموزش و پرورش‌تهران مابمه‌اه برحسب یکدوازدهم سال قبل، به تصویب نمیرسید، حال آنکه باید بودجه آموزش‌وپرورش هر شهر ۶ ماه قبل از آغاز سال بعد به شورا داده شود تاصرفه‌جوئی های لازم جهت توسعه مدارس بعمل آید.

با توجه به اینکه هراداره‌آموزش و پرورش بهداری‌آموزشگاهها دارد خوبست بجای نماینده بهداری محل ، نماینده پزشکان بهداری آموزشگاهها در شورا شرکت کند.

نماینده اطاق صنایع و بازرگانی به این لحاظ که به عنوان‌نماینده بخش خصوصی است وجودش لازم است .

آشنائی به مسایل آموزشی

مطلب دیگر قابل بحث ، این است که اعضای شورای آموزش و پرورش هر منطقه باید کارشناس مسائل فرهنگی و یا آگاه به مشکلات و طرز کار و آئین‌نامه‌های آموزش و پرورش باشند تا پیشنهادها را با دقت خاصی بررسی و تصویب کنند و یا توجه به نیازمندیها ، با اجازه تاسیس مدرسه غیر دولتی موافقت و شهریه مدارس را تعیین و تصویب کنند.

۴۰ بار درسمینار وکنگره

شرکت کنندگان در کنگره شوراهای آموزش و پرورش را چهره های جالبی تشکیل می دهند . عده‌ای از زنان عضو شورا با لباس های محلی ، روحانیون‌بالباس مخصوص خود و برخی از زنان با لباس های بلند و عده‌ای با مینی‌ژوب به کنگره آمده بودند .

شرکت کنندگان در کنگره در ساعات تنفس کنگره گرد هم جمع می شدند و مدتها به بحث و گفتگو می پرداختند . رضایت و خوشحالی در قیافه آنها موج میزد و از هردری سخن می گفتند . در میان شرکت کنندگان در کنگره خانمی معرکه‌ای بپا کرده بود . این زن که با حرارت و گرمی صحبت می کرد لباس محلی زیبائی بتن داشت وعده زیادی از اعضاء کنگره را دور خودش جمع کرده بود . این زن که جواهرساری‌خونی نام دارد تابحال بیش از ۴۰ بار در کنگره ها و سمینار ها وجلسات مختلف که در تهران و شهرستانها تشکیل شده است شرکت کرده و چند سمت را باخود بدوش می کشد . او علاوه بر اینکه عضو شورای منطقه‌ای گچساران است مدیرمهد کودك و سخنگو و معتمدمحلی گچساران نیز هست

(آگهی استخدام در نیروی هوائی شاهنشاهی)

۱ـ نیروی هوائی شاهنشاهی بمنظور تعلیم و تربیت درجه‌داران فنی تعدادی داوطلب برای تحصیل در آموزشگاه گروهبانی فنی با شرایط زیر میپذیرد :

الف ـ تابعیت دولت شاهنشاهی ایران .

ب ـ متدین بیکی از ادیان رسمی‌کشور (اسلام ـ مسیحی ـ کلیمی ـ زرتشتی) .

پ ـ سن بین ۱۷ تا ۲۴ سال تمام .

ت ـ دارابودن حداقل گواهینامه قبولی‌سوم دبیرستان (دارندگان مدارک تحصیلی بالاتر حق تقدم دارند)

ث ـ داشتن صحت مزاج و تناسب اندام بر طبق گواهی بهداری نیروی هوائی شاهنشاهی .

ج ـ نداشتن پیشینه بد .

چ ـ نداشتن کسان تحت تکفل .

۲ـ مدت تحصیل در آموزشگاه مزبور حداقل یکسال و هنرآموزان در مدت تحصیل شبانه‌روزی بوده و هزینه زیست و پوشاك آنها بعهده نیروی هوائی میباشد و ماهیانه مبلغ ۱۸۷۵ ریال بعنوان حقوق و فوق‌العاده سختی خدمت دریافت خواهند داشت .

۳ـ داوطلبان پس از خاتمه دوره و احراز موفقیت در آزمایشات بدرجه گروهبان‌دومی مفتخر و برطبق مقررات قانون استخدام نیرو های مسلح شاهنشاهی از حقوق و مزایای مربوطه استفاده خواهند نمود .

۴ـ داوطلبان میتوانند برای کسب اطلاعات بیشتر و ثبت نام با در دست داشتن یک نسخه فتوکپی گواهینامه تحصیلی عین شناسنامه (بفرم جدید عکس‌دار) ۲۲ قطعه عکس ۴×۳ از تاریخ نشر این آگهی تا تامین احتیاج استثنای روزهای تعطیل و پنجشنبه‌ها از ساعت ۶ الی ۱۳ به فرماندهی آموزشهای هوائی واقع در خیابان تهران‌نو ایستگاه فرودگاه مراجعه نمایند م الف ۱۳۸

نیروی هوائی شاهنشاهی

برنامه آینده گروه ممتاز سینمائی پایتخت

ایرج گلدوست وسیاوش بصیر تقدیم میکنند

فریبا خاتمی ـ پیمان ـ آرمان

و جمشید مشایخی در

باشرفها

نویسنده و کارگردان : قدرت الله بزرگی مدیر فیلمبرداری: هوشنگ افشار

باهنرمندی : لرتا ـ سپهرنیا

ازفردا صبح در سینماهای

ایفل

کرك داگلاس ـ تونی کورتیس ـ جانت لی ـ ارنست بورگنایز

در فیلم سینما سکوپ و رنگی

وایکینگ‌ها

★ ستایش انسانها ـ ستایش قلبهای حساس
★ ستایش مادر ، نمونه وفا و فداکاری
★ «ستایش» فیلمی تحسین آمیز بصورت اثری جهانی

ازصبح فردا فقط در

سینماهای

بعد از «سنگام» این پرفروش ترین و موفق ترین فیلم سینمای هندوستان است که زوج جدید و جالبی را بمشما معرفی میکند

باشرکت : آشوك کمار ـ سوجیت کمار
کارگردان : شکتی سامانتا

ازصبح چهارشنبه فقط درسینما

پارامونت

یك فیلم کمدی انتقادی باسوژه‌ای بکر و تازه از «لوئیجی زامپا» که در نخستین جشنواره جهانی فیلم تهران بااستقبال گرم تماشاگران روبرو گردید و شما نیز با تماشای آن شاد و مسرور خواهید شد

پخش از کمپانی کلمبیا

فیلم «ارتباط فرانسوی» ازبین بیش از ۱۰۰ فیلم بزرك جهت برنامه افتتاحیه اولین جشنواره جهانی فیلم تهران انتخاب ودرپیشگاه علیاحضرت فرح پهلوی شهبانوی گرامی ایران بنمایش درآمد

ازفردا صبح فقط در سینما مولن روژ

کمپانی فوکس قرن بیستم باکمال افتخار تقدیم میکند "THE FRENCH CONNECTION"

ارتباط فرانسوی

رنگی

باشرکت
جین هاکمن
تونی لوبیانکو
فرناندوری

برنده ۵ جایزه مهم اسکار ۱۹۷۲

- بهترین فیلم سال
- بهترین هنرپیشه مرد سال: جین هاکمن
- بهترین کارگردان سال: ویلیام فریدکین
- بهترین سناریو سال
- بهترین مونتاژ سال

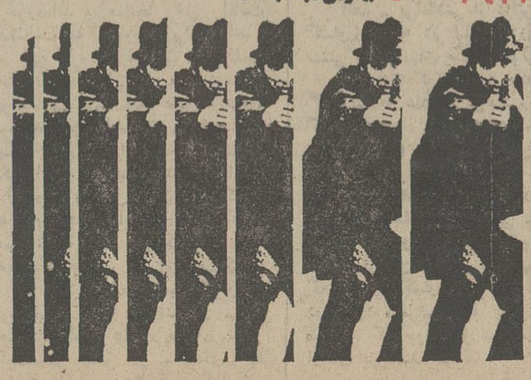

سرمقاله

گمرک وامور گمرکی

درجریان گشایش سمینار گمرک ، آقای نخست‌وزیر سخنانی ایراد کرد و گفت : «تشکیلات گمرک در تاریخ معاصر ایران اولین دستگاه دولتی بود که با سازمان جدید شروع بکار کرد و بسیاری از رجال ایران کار خود را در گمرک آغاز کردند . آنروزها عضویت درین سازمان افتخاری برای کارمند محسوب میشد ، در آینده هم وضع گمرک باید چنین شود ».

این بیانات اشاره به تشکیلاتی است که مستشاران بلژیکی در اوایل مشروطیت برای گمرکات ایران پایه‌گذاری کردند و همانطور که آقای نخست‌وزیر میگوید بسیاری از رجال صاحبنام ایران در شصت ـ هفتاد سال اخیر تربیت یافته همین تشکیلات بوده وباصطلاح «کاریر» اداری خود را از گمرک شروع کرده‌اند .

سازمان گمرکی ایران در آن روزگار اگرچه نسبت به سایر ادارات و دوائر دولتی یک موسسه آبرومند و موسع و مجهز بود، معهذا وظایفی که در عهده داشت به هیچ کیفیت با امور امروزی گمرک قابل مقایسه نیست . چرا که آن زمان ، ایران نه واردات عمده‌یی داشت و نه صادرات چندانی . مختصر دادوستدی که بین ایران و روسیه در شمال و میان ایران و هند در جنوب صورت میگرفت مهمترین اقلام صادرات و واردات کشور محسوب میشد که آنهم به اصطلاح امروزیها محدود بود به کالاهای سنتی .

امروزه سوای آنکه ایران از راه زمین و هوا و دریا با ممالک دور و نزدیک ارتباط بازرگانی دارد و برحجم این معاملات ، اعم از واردات و صادرات کشور ، پیوسته افزوده میشود هر روز صدها و بلکه هزارها مسافر که از ایران به خارج میروند یا از خارج به‌ایران وارد میشوند با تشکیلات گمرک و مامورین گمرک سروکار دارند و خود پیداست که تکفل این وظایف به چه سازمان وسیع و مجهز و فعالی نیازمند است .

سرپرست گمرک در سمینار دیروز اظهار کرده بود که « من از گله مراجعین گمرک آگاهم و در بسیاری موارد به مراجعین حق داده‌ام زیرا مسافری که ساعتها با هواپیما یا اتومبیل راه پیموده حق دارد توقع داشته باشد که کارهای گمرکی او سریع انجام بگیرد ». اغلب کسانی که برای استقبال از مسافری به فرودگاه‌مهرآباد رفته‌اند یا خود مسافر بوده‌اند کندی تشریفات گمرکی را بچشم دیده وشاهد بوده‌اند که مسافر برای گذشتن از سد گمرک چقدر باید انتظاربکشد و اینها و آنها کند . حال فکر آن مسافری را بکنید که فی‌المثل در سرمای بیست و سی درجه زیر صفر ، نیمه شب با اتومبیل به یکی از گمرکات سرحدی میرسد و خسته و کوفته و خواب‌آلود ، گرفتار تشریفات بطیئی و مقررات پیچیده گمرکی میشود یا بدتر از همه اینها دچار یک مامور بدلعاب و بهانه‌جو و ناتو .

باز برای اینکه طعم تلخ پیچیدگی و نارسائی مقررات یا بطوء تشریفات و عدم تحرک سازمانی را بچشید کافی است دوستی درحق شما لطف کند و یک هدیه کوچک با سرویس «کلی پستال» برایتان بفرستد !

تازه اینها مواردی است که مردم مستقیما با تشکیلات گمرک سروکار پیدا میکنند ، خواه بازرگانی که مدام کار گمرکی دارد یا مسافری که یکبار در همه عمر گذارش از گمرک می‌افتد . درموارد بسیار ، طرز کار و وضع تشکیلات گمرک بطورغیرمستقیم بر زندگی روزمره اکثر مردم تاثیر دارد مثلا همانطور که آقای نخست‌وزیرگفته است اگر گمرک از تشکیلات سالم و فعال و از قوانین و مقررات مترقی برخوردار باشد امکان گرانفروشی از واردکننده یا فروشنده کالای وارداتی سلب میشود «چون برای هر کالا یک قیمت وارداتی وجود دارد ، یک مقدار هزینه‌های معلوم باضافه سود عادلانه و وقتی همه این ارقام روشن باشد بهای کالا برای مصرفکننده هم روشن خواهد بود و اگر کسی گران فروخت وزارت اقتصاد و گمرک به سراغش میروند و او را وادار می‌کنند که با قیمت کالای خود را تقلیل دهد یا حقوق و عوارضی را که نپرداخته است با جریمه بپردازد » !

با ملاحظه این جهات به آسانی میتوان دریافت که یکتحول عمیق از راه تجدید سازمان و تجدیدنظر در قوانین گمرک چه‌قدر اهمیت دارد و چه موثر است در حیات اقتصادی‌و اجتماعی‌و بازرگانی کشور . امیدواریم اقداماتی که این اواخر شروع شده است و ازجمله تصویب تعرفه و جدول و مقررات جدید گمرکی، سازمان گمرک مارا درجهت وصول به چنین هدفی رهنمون باشد .

تفسیر سیاسی

درانتظار مسکو

محافل سیاسی اروپا در این هفته تمام توجه خود را بسوی پارلمان آلمان باختری دوخته‌اند . برخلاف تفاسیر پرآب و تابی که درباره ویتنام و جنگهای پیش‌بینی شده آن در جراید درج میشود ، سیاستمداران اروپای غربی بیشتر بمنتایج تصمیمات دوحزب بزرگ دموکرات مسیحی و سوسیال‌دموکرات آلمان چشم دوخته‌اند .

آنچه مسلم است ویلی‌برانت‌صدراعظم آلمان‌باختری بدون مشورت و جلب‌نظر متفقین آلمان در پیمان آتلانتیک شمالی و بازار مشترک اقدام به انعقاد پیمان عدم تجاوز با شوروی و لهستان نکرده است و باتوجه به روشی که از طرف کلیه کشورهای باختری در سیاست جهانی اتخاذ شده میتوان‌قبول کرد که برای حفظ و ادامه صلح چاره‌ای نیست جزاینکه هم شرق و هم غرب گذشته‌هائی نسبت به یکدیگر روا دارند .

بنظر میرسد که هرگاه هفته گذشته آقای بارزل لیدر دموکرات مسیحی رای کافی آورده بود در همین هفته یا کمی دیرتر قرارداد عدم تجاوز مسکو ـ ورشو را به‌پارلمان می‌آورد و تقاضای تصویب آنرا میکرد .

اینجا است که شاید عده‌ای سئوال‌کنند پس‌علت مخالفت شدید دمکرات‌ها چیست ؟

بنظر نویسنده علت اصلی تقسیم مردم آلمان به دو گروه تقریبا مساوی مخالفت با سیاست خارجی ویلی‌برانت نمیباشد بلکه سیاست داخلی یعنی گرانی روزافزون‌هزینه زندگی وروش سوسیالیستی حکومت برانت موجب شده که او از یک اکثریت قابل ملاحظه برخوردار نگردد .

ولی در جهانی که کوچکترین حادثه بین‌المللی در آنسوی اقیانوسها ممکن است در وضع اقتصادی و سیاسی تمام‌کشورها اثر بگذارد ، سیاست عالی بین‌المللی را نمیشود فدای رضایت یا عدم رضایت خانم‌های خانه‌دار و یا محافظه‌کاران علاقمند به حفظ منافع شخصی و طبقه‌ای نمود .

البته بسیاری ازمفسران سیاسی نیز معتقدند که علت تعویق تصویب پیمان آلمان و شوروی و لهستان انتظار نتایج مذاکرات سران مسکو و واشنگتن میباشد و بعید هم نمی‌دانند که بحث و گفتگو بر سرپیمان‌های مزبور آنقدر در جلسات پارلمان آلمان باختری بطول انجامد تا نتایج مذاکرات‌پرزیدنت نیکسون در شوروی بدست آید . و این احتمال چندان دور از ذهن نمی‌باشد چون قطعی است که رئیس جمهور امریکا برای گردش و تماشا به شوروی مسافرت نمی‌کند بلکه‌بسیاری از مسائل مهم بین‌المللی واختلاف نظرها است که باید مستقیما بین دو قدرت بزرگ جهانی حل و فصل گردد خاورمیانه ، آلمان ، آسیای جنوب شرقی ، پایگاههای دریائی و مسائل اقتصادی و فضائی که مهمتر از همه نفت میباشد ، قطعا در برنامه مذاکرات اساسی سران‌دو کشور گنجانیده شده و هرکدام برای پیش بردن نظرات خود ناچار نقطه ضعف طرف را بدست می‌آورد وروی آن بافشاری می‌کند و چون روسیه شوروی همیشه از قدرت اقتصادی و روحیه نظامی ملت آلمان نگرانی‌هائی خاص داشته و علاقه زیادی به تصویب پیمان عدم تجاوز با آلمان و نزدیکی بیشتر با مردمی که دارای نیروی فعاله غیرقابل انکار میباشند ، دارد میتوان قبول کرد که نظر مفسران باختری تا اندازه‌ای صحیح باشد و دلت این همه گفتگو و بحث درباره پیمان شوروی و آلمان انتظاری است که برای بدست آمدن نتایج مذاکرات مسکو کشیده میشود .

حسین رامتین

انتخابات ایتالیا: نه کمونیسم ، نه فاشیسم

پس از هفتاد روز مبارزه انتخاباتی که با تظاهرات و میتینگ های عمومی وزدو خورد های شدید بین گروه های دست چپی«نئوفاشیست‌ها» همراه بود سرانجام مردم ایتالیا برای انتخاب نمایندگان خود در پارلمان این کشور به پای صندوق های رای گیری رفتند. نتیجه قطعی انتخابات قبل از روز چهارشنبه اعلام نخواهدشد ولی در این رای‌گیری دو حزب بزرگ سوسیال دموکرات و کمونیست در برابر یکدیگر قرار گرفته‌اند .

حزب دموکرات مسیحی که در آغاز مبارزات انتخاباتی دچار یاس و بدبینی شدیدی بود در آخرین روزهای مبارزه‌انتخاباتی نسبت به نتیجه رای‌گیری ابراز خوشبینی می کرد آنها برای پیروزی یک «اتو»سیاسی ومالی در دست داشتند .

حزب دموکرات مسیحی پس از متلاشی شدن جناح چپ میانه‌رو به تنهائی قدرت‌رابدست گرفته بود رهبران این حزب میگویند ماثابت کردیم که‌می توانیم راه مشخص و روشنی در پیش گیریم . ما در حفظ نظم داخلی ضعف و ناتوانی از خود نشان نداده‌ایم و این چیزی است که انتخاب کنندگان از ما انتظار داشتند .

رای‌دهندگان خواستار گرایش به راست بودند و ما در این موزه نیز بخواسته های آنها جامه عمل پوشانیده‌ایم .

سوسیال دموکراتها امیدوارند در جریان رای‌گیری اخیر ۳۶ تا ۳۹ درصد آراء رابدست آوردند .

شعار «نه کمونیسم و نه فاشیسم» که حزب سوسیال دموکرات در جریان مبارزات انتخاباتی برای خود برگزیده بود باحتمال زیاد رای دهندگان ایتالیائی را تحت تاثیر قرار خواهد داد.

کمونیست ها نیز بنوبه‌خود امیدوارند که چند کرسی اضافی بدست آورده‌وبادستکم کرسی های قبلی خود را حفظ کنند .

در انتخابات دیروز رویهم۸٦٤ نفر از طرف بیست ویک حزب وگروه سیاسی نامزد نمایندگی بودند در سال ۱۹٦۸ شماره نامزد های انتخاباتی به ۸٤۳ نفر میرسید . رای دهندگان ایتالیائی باید از میان این‌عده ٦۳۰ نماینده پارلمان راانتخاب کنند در این انتخابات ۳۱۵ نماینده مجلس سنا نیز ازمیان ۱٦۷۸ نامزد سناتوری انتخاب میشوند .

در پنجمین‌دوره تقنینیه‌جمهوری ایتالیا که از انتخابات ۱۸ مه ۱۹٦۸ بوجود آمد پنج دولت بدنبال‌دودستگی و اختلاف نظر شدید در داخل حزب‌دموکرات مسیحی و سوسیالیست هاامکان ناپذیر شد «گیلیواندره ئوتی» دولتی‌از اعضای‌حزب دموکرات مسیحی تشکیل دادفقط تاپائیز۱۹٦۸ برسرکار باقی ماند .

پس از آن «ماریانورومور » قدرت را بدست‌گرفت ودرمدت سیصد و نود پنج روز باتکاء ائتلاف چپ میانه‌رو سه کابینه تشکیل داد درماه اوت ۱۹۷۰ «امیلیو کلمبو»به نخست وزیری رسید و تا فوریه ۱۹۷۲ اداره امور را بدست داشت او نیز در مدت پانصد و سی دو روز از پشتیبانی ائتلاف چپ میانه‌رو برخوردارابود معذالك درنوامبر ۱۹۷۰ حزب جمهوریخواه از ائتلاف خارج شد .

سرانجام ائتلاف‌احزاب اکثریت بدنبال‌دودستگی و اختلاف نظر شدید در داخل حزب‌دموکرات مسیحی و سوسیالیست هاامکان ناپذیر شد «گیلیواندره ئوتی» دولتی‌از اعضای‌حزب دموکرات مسیحی تشکیل دادولی کابینه در مجلس سنا در اقلیت قرار گرفت و همین امر «جیووانی‌ـ لئونه» رئیس جمهوری راوادار کرد که فرمان انحلال مجلس را امضاء کرده ویك سال قبل از موعد انتخابات عمومی در کشور اعلام کند .

نتیجه انحلال مجلسین ایتالیا این بود که رفراندوم برای لغو قانون طلاق‌یك سال دیگر به تعویق افتاد .

انتخاب رئیس جمهوری جدید ایتالیا در سال ۱۹۷۱ و اصلاح قانون مالیات از جمله اقدامات مهمی است که‌در پنجمین‌دوره قانون گذاری جمهوری ایتالیا بعمل آمده است اما انحلال پارلمان چندین لایحه‌مهم‌قانونی را بحال تعلیق درآورده است.

چیزی که در جریان مبارزه انتخاباتی بیشتر جلب توجه کرد این بود که‌برخلاف پیش بینی محافل سیاسی حوادث خونین شدیدی روی نداد و بطور کلی رفراندوم فرانسه سرنوشت کابینه ویلی برانت‌وجنگ‌ویتنام مبارزات‌انتخاباتی‌را تحت‌الشعاع قرارداده بود .

درست است که در بسیاری از شهر ها در جریان تظاهرات زدوخورد های شدیدی روی داد ولی برخلاف پیش بینی‌های‌قبلی بین کمونیست ها ونئوفاشیست ها مبارزه شدیدی در نگرفت کمونیست ها که درانتخابات ۱۹٦۸ بیست و هشت ویك دهم آرا را بدست آورده بودند امیدوارند بتوانند کرسی های خود را حفظ کنند یادست‌کم چند کرسی اضافی‌بدست‌آورند.

درپارلمان‌سابق حزب‌دموکرات مسیحی ۲٦۳ و حزب کمونیست ۱٦۱ کرسی در اختیارداشتند.

نگاهی به جراید

جنك داخلی در ایتالیا

نیویورك تایمز ـ در انتخابات عمومی ایتالیا ،دمکراسی این کشور در آستانه یکی از بحرانی‌ترین روز های‌عمر خود از بدو تشکیل جمهوری در ۱۹٤٦ تا کنون قرار گرفته است در این انتخابات حزب‌نئوفاشیست ایتالیا مبارزه شدیدی را با احزاب کمونیست و دمکراتهای مسیحی آغاز کرده است و برای اولین بار پس از جنك بین‌المللی دوم ، امید پیروزیهای چشم گیری برای این حزب میرود و همین امر ، علاقمندان به ثبات‌دمکراسی ایتالیا را نگران کرده است و ممکن است تضادومبارزه حزب نئوفاشیست و دمکراتهای مسیحی و از طرف دیگر کمونیستها در داخل ایتالیا موجب پیدایش آشوبهائی‌شود و مقدمات یك جنك داخلی را فراهم آورد .

رادیوهای خارجی چه گفتند

صدای امریکا

سفر هنری کسینگر ، مشاور مخصوص نیکسون به‌توکیو که قرار بود در ماه گذشته انجام شودو بعلت حمله کمونیستها به ویتنام جنوبی به تعویق افتاد به ماه آینده موکول شد.

رادیو دهلی‌نو

وزیر خارجه کشور غنا ازاطباء ، تجار و مهندسین و تکنیسینهای هند درخواست کرد که از طریق کمک به اجرای طرحهای عمرانی و اقتصادی و صنعتی غنا در توسعه این کشور بکوشند.

رادیو بن

براثر درگیری جنگ بین چریکهای مخالف دولت برونڈی بانیروهای دولتی ، این کشور دچار کمبود مواد غذائی مورد احتیاج عمومی شده است و خطر قحطی این کشور را تهدید میکند.

رادیو لندن

ارسطو اوناسیس ، میلیونر معروف یونان همراه با یک زن ناشناس وارد کشور آفریقای جنوبی شد. اوناسیس از آفریقای جنوبی دیدار خواهد کرد.

رادیو تل‌آویو

مامورین پلیس مصر ، بیست‌و شش دانشجو را درقاهره به اتهام فعالیتهای سیاسی مخالف دولت دستگیر کردند .این عده بعد از چند روز بازجوئی به زندان انتقال داده شدند و بزودی محاکمه خواهند شد.

از : خبرگزاریهای خارجی

ویتنام: چرا راجرز به واشنگتن باز گشت؟

دستور غیرمترقبه‌نیکسون برای آنکه ویلیام راجرز وزیر خارجه آمریکا سفر خود را در اروپا قطع کند و به واشنگتن باز گردد نشان میدهد که مسائل مربوط به ویتنام و روابط امریکا با شوروی در آستانه تحولات بزرگی قرار گرفته است . آیا نیکسون قصد دارد برای سرکوبی نیروهای کمونیست وجلوگیری از پیشروی آن‌ها دست به اقدامات بی‌سابقه‌ای بزند ؟ آیا رئیس جمهوری امریکا قصد دارد شهر های ویتنام شمالی و شهر های ویتنام جنوبی را که بتصرف کمونیست ها درآمده با خاك یکسان کند و لغو سفر خود را به شوروی اعلام دارد ؟ شاید تحولات ویتنام درجهت مثبت روی دهد . شاید راه حل‌تازه‌ای که بتواند برای هر دو طرف قابل قبول باشد پیدا شده باشد . هنوز بطور دقیق روشن نیست که چه عواملی‌سبب شده که‌نیکسون وزیر خارجه‌اش را از بن و در آستانه سفر او به‌پاریس ومذاکره‌با نمایندگان‌امریکا در کنفرانس صلح پاریس و رهبران دولت فرانسه درباره سفر نیکسون به مسکو ، با شتاب به واشنگتن فرا بخواند .

اما روشن است که‌اوضاع در ویتنام سخت وخیم‌است. از یکطرف کنفرانس صلح پاریس بحال تعلیق درآمده و از طرف دیگر ویت کنك که‌بر شهر وایالت «کوانك‌ـ تری» مسلط شده حکومت خود را در آن مستقر کرده است واکنون چشم به«هوئه» شهر باستانی دوخته است فرماندهان کمونیست درحال حاضر مشغول تجدید قوا و جمع‌آوری‌نیرو برای حمله به «هوئه» هستند . سقوط «هوئه» اهمیتی بمراتب‌بزرگتر ازسقوط شهر «کوانکتری» خواهد داشت. زیرا کمونیستها میتوانند در این شهر بزرگ و تاریخی حکومت ویت‌کنگرا تشکیل‌دهند واعلام کنند که دولت آنهادولت واقعی مردم ویتنام جنوبی‌است اگر این واقعه روی دهدحکومت «وان‌تیو» در سایگون و دولت امریکا با بزرگترین شکست‌خود در تاریخ جنگهای ویتنام روبرو خواهند شد و تمام امیدهای امریکاومتحدینش برای‌جلوگیری از سقوط‌حکومت «وان‌تیو» بباد خواهد رفت. ویت‌کنگ و متحدینش در هانوی باتاسیس «کمیته انقلابی‌حکومتی» درشهر «کوانکتری» هم اکنون یکگام بلند باین هدف خود نزدیک شده‌اندتاسیس حکومت‌ویت‌کنگ در شهر «کوانکتری» روحیه ارتش ومردم ویتنام جنوبی را بسختی متزلزل کرده است ودر میان آنها این فکر را بوجود آورده است که نیروهای‌دشمن در حال‌پیروزی نهائی‌و حکومت سایگون روبه‌سقوط است .

بدیهی است‌که از چنین‌ارتش ومردمی نمی‌توان توقع داشت‌در برابرسیل هجوم نیروهای ویت‌ـ کنگ وویتنام شمالی که‌پیروزی های بزرگ در پشت‌سر و پیروزیهای بزرگتری را درمقابل خود می‌بینندایستادگی ومقاومت **بدین سبب که علیرغم حمایت هوائی امریکا کروه گروه از سربازان ویتنام جنوبی ازمقابل نیروهای مهاجم فرار میکنند و مردم نیز شهرهای بزرگ را تخلیه میکنند و به نقاطی که گمان میکنند امن باشند پناه میبرند . بیش از ۱۵۰ هزارنفر از مردم «کوانکتری» به‌هوئه هجوم بردند اما اکنون که می‌بینند این شهر خود درخطر سقوط است از آنجا بطرف سایگون پناه میبرند این خیل بزرگ پناهندگان همراه با آشفتگی عظیمی که درسیستم اداری شهرهای بزرگ بوجود آمده خود بحران بزرگی را گریبانگیر دولت سایگون کرده است .** معلوم است که اگر «هوئه» سقوط کند چه عواقب واثرات بزرگی بدنبال خواهد داشت .

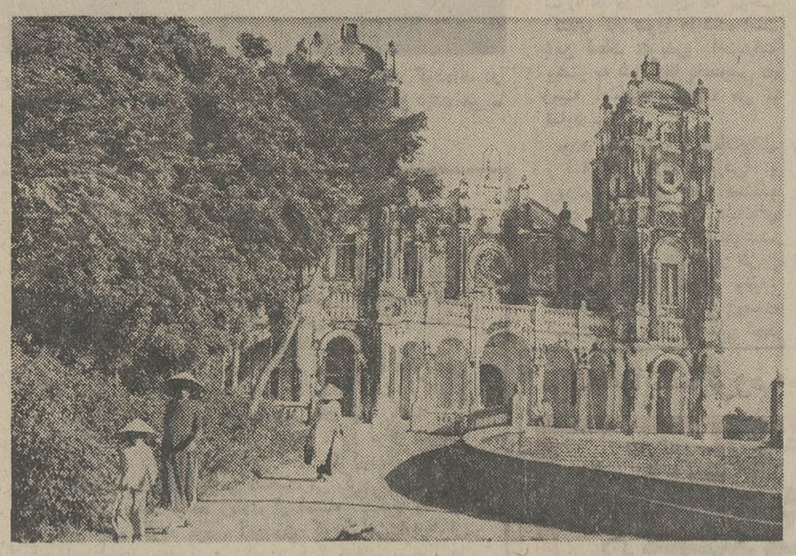

اولین عکس از هوئه‌باستانی

این نخستین عکس از هوئه شهر باستانی ویتنام است که در مطبوعات فارسی چاپ میشود .

هوئه! همان شهر زیبای افسانه‌ای که زیبائی خیرکننده‌اش تاچندی قبل که آرامش درآن برقرار بود، سیل جهانگردان را بسوی خود میکشید. اما حالا :

ازروز چهارشنبه سکنه‌اش با دیدگانی غمزده و با دلی حسرت‌بار، ساعت بساعت این شهر را ترك میکنند . هر روز مغازه‌های بزرگ با ویترین‌های پر زرق‌وبرقش که مملو ازکالاهای‌لوکس‌امریکائی بود، تعطیل میشوند و کرکره‌های آهنی را پائین میکشند .

اکنون این شهر زیبا بصورت‌شهر مردگان درآمده و هرلحظه در انتظار سقوط است .

عکس از : خبرگزاری فرانسه

مسائل ایران

ادغام روستاها و توسعه‌کشاورزی

از: دکترمحسن شاملو

هنوز رقم قطعی روستا های‌کشور تعیین نشده است ، ۵۲ هزارعددی است که مورد استناد مقامات رسمی است ، شاید تعداد دهات ، کم و بیش ، در همین حدود باشد .

۵۲ هزار روستا دریك میلیون و ششصد و چهل و هشت هزار کیلو متر مربع پراکنده است و تعداد خانوار آنان از ۵ آغاز و به ۳ هزار پایان می پذیرد یعنی بین ۲۵ نفرتا ۱۵ هزار نفر چون دراننتخاب محل و ایجاد روستا ها وجودآب عامل‌اساسی بوده است از اینرو در ۷۸۰ هزار کیلومتر مربع زمین های شوره و کویر در حدود یکهزار تا یکهزار و یکصد روستا وجود دارد در صورتی که در ۸٦۸ هزار کیلومتر مربع که مشتمل برکوه ها ، دامنه ها و دشت هاست تعداد دهات به ۵۱ هزار می رسد .

جمعیت بیشتر دهات ایران را گروه های ۵تا ۵۰ خانوار تشکیل می دهد که در مناطق کوهستانی بر روی زمین هایی بمساحت ۲تا ۷هکتار فعالیت‌می کنند،پدران این‌روستائیان در سالیان گذشته در جستجوی آب ، به آب باریکی که منشعب‌از رودی‌یا سرازیر شده از چشمه‌ای بوده است برخورده‌اند و همانجا رحل اقامت افکنده و به کشاورزی پرداخته‌اند .

این گروه در انتخاب محل‌کشت وسکونت که امروز به نام«روستا» خوانده می شود فقط عامل «آب»را مورد نظر قرارداده و به دو عامل‌موثر دیگر یعنی خاك و محیط توجه نکرده‌اند و شاید هم تنگنای ادامه و گردش زندگی آنان را ناگزیر به عدم توجه به این دو عامل کرده است تا به آب باریکی بسازند و به زندگی بخورو نمیری قناعت کنند.

از ۳ر٦۱درصد جمعیت ایران که روستائیان کشور را تشکیل می‌ـ دهند نزدیك به ۲۵ در صد درمناطق کوهستانی یعنی در منطقه‌ای به مساحت تقریبی ٦۵۰ هزار کیلومتر مربع و ۳۵درصد در اراضی جلگه ودشت بمساحت تقریبی ۲۲۰ هزار کیلومتر مربع سکونت دارند .

بنابر این چون فعالیت بیشتر روستائیان ایران بمقدار زمین وآبی که در اختیار دارند بستگی دارد و میزان بارندگی در مناطق مختلف کشور هم متفاوت است و سالانه از ۴۰ میلیمتر (در سیستان‌وبلوچستان) شروع‌وبه ۲۲۰۰ میلیمتر (در گیلان ومازندران) ختم می شود و مقدارخاك هم‌بنابموقع روستادر مناطق کوهستانی از ۲ تا۷ هکتار و در زمین های هموار از ۳ تا ۱۲ هکتار تجاوز نمی کند از اینرو نمی توان کوشش‌این دسته از کشاورزان را سودمند و ثمربخش دانست .

علل عمده دیگری که باید بردو عامل آب‌و خاك افزودمسئله «محیط» است ، پراکندگی دهات و نبودن راه واختلاف سطح اراضی (با ۲۰۰۰ متر اختلاف سطح از ۵۰۰ متر پستی تا ۱۵۰۰ متر بلندی) و تفاوت فاحش درجه حرارت (در پاره‌ای از مواقع سال در حدود ۳۳ تا۴۰ درجه سانتی گراد در شهر های شمال غربی و جنوب‌شرقی) موانع بزرگی برای گسترش تولیدو سهولت‌توزیع فرآورده های کشاورزی می باشد و مجموع این علل در ایجاد و حفظ عوامل زیر .

الف ـ بی‌اطلاعی از دانش نوین کشاورزی که در تبدیل روشهای سنتی به روشهای صنعتی موثراست.

ب ـ عدم گرایش به تکنولوژی گسترده به علت کوچکی واحد کشاورزی .

پ ـ عدم دسترسی به وسائل جدید کشت .

ت ـ عدم همکاری محلی در تولید وتوزیع به علت پراکندگی دهات و نبودن جاده و کوچکی سطح کشت.

اثرفراوان داردو بدینجهت‌است که نیمی از کشاورزان ایران فعالیتی در حدود مصرف دارند یعنی آنقدر میکارند که خود بخورند نه‌دیگران از آن بهره‌مند گردند .

بدین ترتیب نیروی کارآیی ٤ تا ۵ میلیون نفر از جمعیت شاغل مناطق روستائی بازدهی ندارد و در حقیقت این گروه تولید کنندگانی هستند که کمی تولید وخود مصرفی آنان بهره‌وری‌ملی را از بین میبرد. اگرچه این نیروی عظیم اشتغال در افزایش معیار های تولید ملی بی‌اثر است ولی توقعات وانتظارات فراوان هم دارد که بموازات پیشرفت کشور روز افزون می باشد ، دبستان ، درمانگاه ، راه و جاده ، برق، تلفن، تلگراف و پست ، زمین و وسائل ورزشی فروشگاه و سینما حمام ، آموزگار ، پزشك ، قابله ، می ـ خواهد و چون بخش خصوصی ـ به علت عدم بازده سرمایه‌ـ حاضرنیست در واحد های کوچك و پراکنده روستائی و کشاورزی سرمایه‌گذاری کند از اینرو بخش دولتی باید به خواست های این گروه پاسخ‌بدهد.

هزینه تاسیسات

پراکندگی دهات ، کوهستانی بودن مناطق روستائی ، بعدو دوری مساحت ، نبودن راه و جاده ، فقدان وسائل کار و کارگر ماهر دراجرای طرحهای تاسیسات روستائی ووجود مقیاس های کوچك کشاورزی درپیاده کردن برنامه خدمات روستائی اثر بسیار دارد و هزینه تاسیسات را به ۳تا ٤ برابر و هزینه خدمات را به ۳تا ۳ر۵ برابر افزایش میدهدوهزینه نگاهداری تاسیسات وادامه خدمات‌را باهمین ضرایب بالامی برد .

بنابر این بخش دولتی برای نوسازی‌یك‌روستای ٤۰ ـ ۵۰ نفری باید بهمان اندازه‌سرمایه‌گذاری‌کند که برای یك شهر صد هزار نفری ، مضافا به آنکه نگاهداری تاسیسات و ادامه خدمات در شهر صد هزار نفری بمراتب ارزانتر از یك‌روستای ٤۰ـ۵۰ نفری تمام می شود .

بدینترتیب برنامه نوسازی روستا های ایران نه تنها در دهه کنونی بلکه درسده آینده هم ـ با اعتبارات موجود واولویت طرح های عمرانی‌ـ امکان‌پذیر نیست. و در صورت عملی بودن ،بدلائلی که ذکر شد ،مقرون به صرفه و صلاح نمی باشد و باید در فکر ادغام‌و تجمع روستا هابرآمد و از ۵۲ هزار روستا ۱۰۰۰ تا ۱۵۰۰ روستای بزرك با۱۰ تا ٤۰ هزارهکتار زمین که از نظر بهره‌وری آب و کود و از حیث استفاده از وسائل جدید کشاورزی و توزیع محصول مناسب باشد ایجاد نمود .

اجرای چنین برنامه‌ای ، در بادی امر ، به علت ـ ث که بسیاری از روستائیان به مسکن و ماوای پدری خو گرفته‌اند و ترك خانه و زندگی برای آنان سخت و دشوار است کمی مشکل به نظر میرسدولی با توسل به یك برنامه انتشاراتی میتوان انان را به منافعی که دراین کار نهفته است آشنا ساخت و در پیاده کردن طرح ادغام‌و تجمع‌روستا ها از وجودشان استفاده نمود .

بدون تردید، هنگامیکه‌روستائیان متوجه شوند که برائرایجاد روستا هی بزرك در امد انان به ۱۰ تا ۱۵ برابر افزایش می یابد به ترك خانه و زندگی و سکونت در روستا های تازه تن در میدهند وخویشتن را با زندگی نوین منطبق می ـ سازند .

در اجرای این برنامه ، چون تعداد دهات از ۵۲ هزار به یکهزار تا یکهزار و پانصد محدود میگرددو نو سازی در مقیاس بزرك‌و بااستفاده از جاده های شوسه و اسفالته و کارگران ماهر و نیمه ماهر ووسائل کافی صورت می پذیرد هزینه تاسیسات به یك ده هزارم تنزل‌می کند و کارنوسازی روستا ها سریع تر و علمی تر انجام میگیرد .

در مورد خدمات هم وضع بهمین منوال است زیرا در واحد های بزرك کشاورزی ، که ازتمام وسائل‌زندگی برخوردار است ، پزشك ، معلم ، ماما، مهندس ، تکنیسین و کارگر آسانتر و ارزانتر حاضر به قبول کار می شوند تا در دهی کوچك که‌دور و کور است و جز هوای سالم هیچ چیز برای زندگی ندارد .

اجرای این طرح‌از نظراجتماعی و اقتصادی متضمن فوائد زیاداست و بسیاری از مشکلات کنونی را از بین می برد و جلوی بسیاری از مشکلات را که در کمین مملکت است میگیرد و اجتماعی مرفه با اقتصادی سالم پدید می آورد .

مشکلات اساسی

طرح تجمع و ادغام روستا ها از نظر اجتماعی ، مشکلات زیر را حل می کند .

۱ـ برنامه تنظیم امورخانواده و کنترل موالید را که هم اکنون به علت کثرت و پراکندگی دهات دچار توقف شده است به جریان می اندازد و از رشد سریع جمعیت‌جلو گیری می کند .

۲ـ با افزایش تولید و ترقی درآمد سرانه کشاورزان، سوءتغذیه و کمی تغذیه در سطح روستا ازبین می رود .

۳ـ سطح زندگی روستائیان از نظر مادی و معنوی بالا می آید .

٤ـ نیروی کارآیی کشاورزان افزایش می یابد و در نتیجه در بهبودی نیروی اشتغال کشور اثر می گذارد .

اجرای این طرح ، از نظر اقتصادی، متضمن فوائد زیراست:

الف ـ به علت مناسب بودن خاك ، در مصرف آب و کود ونیروی انسانی صرفه جویی می شود .

ب ـ اجرای برنامه های‌مبارزه با آفات دامی و نباتی ب هزینه کم به آسانی انجام می گیرد .

پ ـ تغییر نوع بذر غلات و حبوبات و اصلاح نژاد دام و طیور سریع و ارزان صورت می پذیرد .

ت ـ در استفاده از وسائل ماشینی کشاورزان تسریع میشود.

ث ـ بهره وری کامل وصحیح ازآب وجلوگیری از هرزروی‌آن.

ج ـ افزایش تولید و اصلاح محصول از نظر مرغوبیت جنس و امکان رقابت از حیث ارزانی قیمت.

چ ـ سهولت در بازار یابی و توزیع فرآورده های کشاورزی به علت بالا بودن سطح تولید ونزدیکی روستا ها به بازار فروش و وجوداه های شوسه و اسفالته .

چ ـ صنعتی شدن روستا ها از راه ایجاد صنایع کشاورزی و جذب تعدادی از کشاورزان در اینگونه واحد های صنعتی روستائی .

خ ـ توسعه تجارت خارجی در زمینه مواد خام و صنعتی کشاورزی.

د ـ تقسیم بندی سالانه‌مزارع و تنظیم و تعیین برنامه و نوع‌کشت در اجرای طرح تجمع و ادغام‌روستا ها، از تجارب کشور های دیگر استفاده نمود ولی نباید آنان را الگو قرار داد ، علاوه بر این نباید راهی رفت که به بیکاری کشاورزان پایان پذیرد یا طرحی پیاده کرد که کشاورزان فقط زمین خود رابه‌عنوان «سرمایه »در شرکت بگذارند ودر نتیجه نیروی انسانی این گروه‌بدون استفاده بماند و موجب مهاجرت های اجباری و حساب نشده گردد زیرا اگر مهاجرت پذیری کشاورزان با جذب قطب های صنعتی متعادل و متناسب نباشد ایجاد مشکلاتی می کند که رفع آن خالی از اهمیت و دور از دردسر نیست .

شك نیست که در اجرای این طرح باید از مطالعاتی که درزمینه حاصلخیزی خاك و وجود آبهای‌مهار نشده ـ زیر زمینی و روی زمینی ـ در نقاط مختلف به عمل آمده است و همچنین تجارب افراد مجرب‌محلی استفاده کرده و در مرحله اول به عنوان آزمایش آنرا در یکی از استان های‌حاصلخیز مانندآذربایجان و خراسان پیاده نمود و در صورت بهره گیری صحیح در دیگر استان های کشور تعمیم و توسعه داد ویا استفاده از اعتبارات برنامه پنجم‌برای روستا های کشور شالوده‌ای ریخت که کشاورزی ایران‌در اقتصادآینده این مملکت نقش یك محرك داشته باشد نه زایده و دنباله .

پروین ملکوتی (قمرخانم) درباره کارش باشما حرف میزند :

مردم از تلویزیون، سریال ایرانی میخواهند

پروین ملکوتی که او را در نقش قمر خانم دیده‌اید علاوه بر بازی در سریالهای ایرانی ، دوبلور هنرمندی است که در بسیاری از فیلمها و سریالهای فرنگی ، صدای او را می شنوید .

در گفتگوئی با این دوبلور هنرمند ، او از زندگی کار و هنرش با شما صحبت می کند :

پروین ملکوتی دوبلور سابقه و بازیگر نقش قمر خانم

ـ سال ۱۳۴۰ کار دوبله‌را شروع کردم مدتی کارآموزی را گذراندم و بعد که توانستم رلی بگیرم بجای نادیا تیلر ، دایان بیکر صحبت میکردم‌در فیلمهای فارسی جای چند نفر از هنرپیشگان حرف میزدم .

در پیتون پلیس بجای«استلا چرناک» صحبت کردم و مادرش «هانا کرد» آداجکس «ومارشا» در دنیای‌براکن‌بجای «مارجری» زن «کوین» صحبت می کنم‌و مادربولت من زمانی که جای هنرپیشه های خوب سریال صحبت می کنم ، خودم را به جای آنهامی‌گذارم‌واز بازیشان بی‌نهایت لذت می‌برم و چقدر افسوس میخورم که در ایران سریالهائی به‌آن عظمت‌نداریم.

ـ اشاره کردی به سریال های تلویزیونی ایران کار تلویزیون را از کی شروع کردی و نظرت در باره سریال های تلویزیون ایران چیست ؟

ملکوتی ـ از سال ۴۷ در پیس کوتاهی به نام کلمه ـ اضافی «شروع بکار کردم و بعد در سریال قمر خانم که آقای محجوبی نوشته بودبازی کردم . در چهار برنامه اولیه بی نهایت از مردم می ترسیدم می ترسیدم داد بزنند ، فحشم بدهند و احیانا سنگی به طرفم پرتاب کنند، یا مزاحمتی برای افراد خانواده‌ام درست کنند ، می خواستم کنار بگذارم «ولی کم کم دیدم مردم واقعااستقبال می کنند همه جا بمن‌تبریك می شدم که کار من در تلویزیون باعث شد که آقای هویدا به فکر آپارتمان سازی بیفتد و مستاجرین را از شر امثال‌قمر خانم ها راحت‌بکند ولی‌افسوس وقتی برنامه تلویزیون تمام شد آقای هویدا هم گویا یادشان رفت که چه قولی داده بودند .

من از مردم خیلی تشکرمی کنم که هنوز مرا فراموش نکرده‌اند ، مرتب توی خیابان می پرسند قمر خانم برنامه آینده‌تان چیست ؟

از ناف پاریس آمده‌اند

ـ چطور شد که قمر خانم قطع شد ؟

ملکوتی ـ پول کمی به‌تهیه کنندگان سریالها میدهند ، و تهیه کننده مجبور میشودیك عده ناشی را وارد سریال‌بکند. در نتیجه یك برنامه ۳۰ روز تمرینش طول می کشد و من مجبور بودم ۲۰ روز بخاطر یك برنامه بروم و مرتب‌تمرین کنم چون پولی برای‌من‌نداشت مجبور شدم که ترك کنم ، می خواستم گروهی درست بشود که برایشان‌بتوانیم ازتلویزیون حق بازنشستگی ، حق بیمه بگیرم تلویزیون خواست‌این کار را بکند ولی نکرد والان تلویزیون باگروه روشنفکرانی که در شورای نویسندگان‌وارد کرده است هیچ وقت‌سریال جدیدی نخواهد داشت‌چون‌این ها از ناف پاریس و امریکا و انگلیس آمده‌اند ، به عبارات و اصلاحات فارسی واردنیستند خبری از خانه های مثل قمر خانم ندارند و مرتب به نوشته ها ایراد می گیرند مردم‌مرتب به تلویزیون می نویسند ما سریالی مثل داش پالکی یا برنامه قمر خانم می خواهیم

سریالهای ایرانی با حرف های ایرانی‌می خواهیم نه‌سریال فرنگی، امیدوارم که تلویزیون نظر لطفی به این نوشته ها بیندازد من نمی دانم مسئولین بغیر از برنامه اخبار به‌برنامه دیگری هم نگاه می کنند یا نه ؟

تلویزیون که با خون دل گروههائی درست می کند و هنرپیشگانی معرفی می کند و بینندگانی جمع میکند ،حیف است که باین راحتی آنها را از دست بدهد خواهش می ـ کنم دست از فرنگی بازی بر دارید ، یك کمی بخود بیائید و به‌بینید که این چاپاریس نیست ، و ایران است و تلویزیون مال تهران‌نیست‌مال تمام شهرستانهاست . باید بخواسته های آنها هم اهمیت داد .

کار تازه‌ای برای تلویزیون نداری ؟

پروین ـ دارم ولی اینقدرمن در زندگیم راحت هستم که اشخاص ناراحت ، ناراحت تر می شوند و فکر نمی کنم با ورود من به تلویزیون‌موافقتی بشود .

پری ثمر هنرمند معروف ایرانی در نقش کارمن

اپرای زیبا و شورانگیز کارمن که براساس داستانی از «پروسپرمریمه» و موسیقی «ژرژبیزه» هنرمندان بزرگ فرانسوی بنیان گرفته است برای بار دیگر در تالار رودکی بروی صحنه می آید .

در این اثر خانم پری‌ثمر خواننده موفق ایرانی اپراهای اروپا و خانم منیر وکیلی ، حسین سرشار و مارتینوچی شرکت دارند .

این اپرا روز های ۲۴ و ۲۶ اردیبهشت اجرا خواهد شد در اینجا پری ثمر را بنقش کارمن می ـ بینید .

فیلم تازه پیترفوندا :

انسان بدون مرز

چرا انسان در دامن طبیعت آرام‌وسخاوتمندی که اطرافش رااحاطه کرده‌نمی‌تواند خوشبخت زندگی کندوچراهمیشه در صدد انتقام گرفتن بر می آیدوچرا د رهمه‌جا خشونت در صدد جوابگوئی به خشونت بر می‌ـ آید . این هاسئوالاتی است که پترفوندا در اولین فیلم خود به نام «انسان بدون مرز» مطرح می کند.

مسئله‌ای که فوندا مطرح‌می‌ـ کندتازگی ندارد بلکه‌همان‌رویا های هیپی های آمریکائی‌است، ولی‌طرز بیان وسبك بیان آن سبب شده که فیلم فونداتازگی داشته باشد چراکه بر خلاف قواعدپذیرفته شده‌وسترن های آمریکا ساخته شده است .

فوندا که آنارشیست است در برابرقواعد مسلم‌بازرگانی‌وسترن قد علم کرده وباین‌ترتیب‌فیلم اونه‌براساس خشونت و نه بر اساس‌هیجان ونه‌براساس‌وحدت عمل فیلم بلکه برپایه زیبائی‌و شکوهمندی مناظر غرب آمریکا وبیشتر براساس‌سکوت هائی قرار داده شده که بعضی اوقات بین‌انسان ها گویاتر از سخن هاست.

پترفوندا پسرهانری فوندای نویسنده سینمای معروف آمریکاست . وی اگر چه ظاهراًاز لحاظ قیافه‌و طرز راه رفتن به پدرش‌شباهت‌زیادی‌دارد ولی از همان‌ابتدای شروع کار در عالم سینما راهی مخالف‌راه پدرش را انتخاب کرد و در برابر آن نوع موفقیتی که‌پدرش کسب نمود علم سرکشی برداشت.

آزادی و خوشبختی کجاست ؟

شهرتش را ابدا به پدرش مدیون نیست . در هالیوود در خانه محقری زندگی‌می کند که یك زمین تنیس دارد وبچه های محله اجازه دارند در آن بازی کنند . بر خلاف‌جوانهرش جان‌فوندا که مبارزه علیه امپریالیسم را پیش‌گرفته وی عقیده دارد که باسیاست نمی توان سرنوشت انسان رابهبود بخشید . او می‌گوید : « من سیاست را پشت‌سر می گذارم زیرانتیجه‌ای جز نفاق به بار نمی‌آورد. »

اخیرا فیلم دیگری به نام «انتقال آیداهو» تهیه‌کرده که در آن نشان میدهد که‌اجتماع امریکا در خلاف آنچه که‌اظهار میکنند به مساوات بین افراد بشر معتقد نیست .

پیترفوندا میگوید : « من‌هر چه در اطراف خود جستجـو کردم آزادی‌و خوشبختی‌ندیدم فقط در میان میلیارد هاافراد انسانی که روی کره زمین زندگی می کنند چند تن انگشت‌شمار آزادندیناورنکردنی است»

تورهای سازمان جلب سیاحان

روزهای یکشنبه دیدار از :

موزه هنرهای زیبا ـ مجلس شورای‌ملی ـ میدان شهیاد ـ قهوه‌خانه‌آب‌انبار. پس‌از صرف ناهار : موزه‌ایران باستان‌ـموزه مردم شناسی ـ کاخ گلستان ـ ورزش باستانی درباشگاه جعفری ـپذیرائی در یکی از رستورانها .

هزینه ۳۵۰ ریال

روزهای چهارشنبه‌دیداراز:

قالی‌شوئی‌چشمه علی‌ـآرامگاه‌اعلیحضرت‌رضا شاه ـ قهوه‌خانه آب‌انبار ـمجلس شورایملی ـ موزه جنائی.پس از صرف‌نهار : کارخانه ارج ـ میدان شهیاد ـ کاخ گلستان ـ موزه مردم شناسی پذیرائی‌دریکی از رستورانها .

هزینه ۳۵۰ ریال

روزهای جمعه دیدار از :

سدامیرکبیر (سدکرج) ـ استادیوم یکصد هزار نفری ـ میدان شهیاد .پس از صرف ناهار : باغ‌وحش ـ موزه‌مردم‌شناسی ـ پذیرائی در یکی از رستوران دانسینگ‌ها .

هزینه ۲۵۰ ریال

توردو روزه پنجشنبه‌وجمعه (شهرهای کرج‌وقزوین)

دیدار از شهر صنعتی البرز ـحسینیه‌امین ـ حمام مرمر ـ مرقد شاهزاده حسین (ع) ـ آقابابا (محل پایه گذاری‌عصر جدید ایران) ـ کارخانه شیشه سازی ـ مزرعه نمونه عمرانی قزوین ـدامپروری حیدرآباد و سرم‌سازی کرج. هزینه‌دوروز پذیرائی‌شامل وسیله‌نقلیه، تمامی غذاها ، اقامت در هتل، ورودیه‌ها و کلیه پذیرائیها .

۵۰۰ ریال

حرکت ساعت ۸صبح . محل رزرو : بولوار الیزابت ـ سازمان جلب سیاحان . تلفن ۶۲۱۲۹۰

«آگهی استخدام»

نیروی هوائی شاهنشاهی تعدادی داوطلب‌جهت‌طی دوره دانشکده افسری (خلبانی) با شرایط زیر استخدام مینماید :

الف ـ شرایط نام نویسی :

۱ـ تابعیت دولت شاهنشاهی و متدین‌به یکی‌از ادیان رسمی کشور (اسلام ـ مسیحی ـ کلیمی ـ زرتشتی).

۲ـ دارابودن حداقل دیپلم کامل متوسطه رشته های (ریاضی یا طبیعی)

۳ـقبول شدن از معاینه جسمی‌و آزمایش‌استعداد خلبانی و زبان انگلیسی در حدود معلومات دبیرستان و داشتن حداقل قد ۱۶۳ سانتیمتر

۴ـ حداقل سن ۱۸ سال تمام و حداکثر ۲۴سال‌تمام و برای کسانی که خدمت‌زیرپرچمرا انجام‌داده‌اند ۲۵ سال میباشد .

۵ـ نداشتن عیال واولاد و کسان تحت تکفل.

ب ـ مدت تحصیل ـ حقوق و مزایا :

۱ـ مدت تحصیل در دانشکده افسری خلبانی حداقل دو سال در داخل یاخارج بوده و هزینه‌زیست ولباس به عهده نیروی هوائی شاهنشاهی است .

۲ـ دانشجویان سال‌های یکم و دوم قبل‌ازپرواز ماهانه ۴۳۶۰ ریال و پس از شروع پرواز ۸۱۱۰ریال و دانشجویان سال سوم ۱۰۲۰۰ ریال حقوق دریافت میدارند ضمنا چنانچه دانشجویان برای ادامه‌تحصیل به خارج اعزام شوندعلاوه‌بر‌حقوق مذکور ازفوق‌العاده‌تحصیل در خارج از کشور نیز استفاده خواهندکرد

۳ـ دانشجویانی که دوره تحصیلی‌را با موفقیت طی نمایند بدرجه ستواندومی مفتخر و اولین حقوق آنان معادل ۲۲۶۵۰ ریال میباشد.

داوطلبین میتوانند برای‌کسب اطلاع بیشتروثبت نام با دردست داشتن فتوکپی گواهینامه تحصیلی عین شناسنامه (به فرم جدید عکس دار) و ۲۲ قطعه‌عکس سه در چهار تا تامین احتیاج همه روزه به استثنای روز های پنجشنبه و تعطیل صبح ها از ساعت ۶ الی ۱۲ به آموزشهای هوائی واقع در خیابان تهران نو ایستگاه فرودگاه مراجعه‌نمایند . م‌الف۱۷۵

نیروی هوائی شاهنشاهی

ایران زمین

ساعت۲۲٫۳۰ برنامه‌شبکه (دوشنبه)

در برنامه این ساعت ایران زمین مسعود فرزاد استاد دانشگاه پهلوی‌شیرازشرکت دارد و در باره عروض‌مولوی بحث و گفتگو میکند .از جلسه بحث‌وگفتگوی مسعود فرزاد فیلمی به کارگردانی ایرج حائری تهیه شده‌است که می بینیم .

هنرهای تجسمی

ساعت ۲۲ برنامه دوم (دوشنبه)

برنامه امشب هنر های تجسمی به بررسی آثار و زندگی « هنری تولوز لوترك» نقاش معروف اختصاص‌دارد «هانری تولوزلوترك» که‌پرتره ها و پوستر های او شهرت دارد در سال۱۸۶۴ چشم به جهان گشود او تنها فرزند ناقص‌الخلقه کنت صاحب نفوذی بود که سرانجام‌خود را نقاش گندابروها نامید و تمامی عمر خود را یکسره وقف نقاشی کرد .

از زندگی این نقاش‌بزرك تا کنون فیلمهائی مختلف تهیه شده است که قطعاتی از آنها را در این برنامه می بینیم .

جشن هنر

ساعت ۲۲٫۳۰ برنامه دوم (دوشنبه)

در معرفی برنامه های پنجمین جشن هنر ، امشب برنامه خاصی از لاکشمی شانکارهنرمند برجسته‌هندی پخش میشود .

لاکشمی‌شانکار برادرزاده راوی شانکار است و زندگی هنریش را از گروه باله‌ی اودی‌شانکار شروع کرد . و موسیقی را با فرا گرفتن‌بهار اتاناتیام و شیوه کارناتیك آغاز نمود . پس از آنکه رقص را که در آن آینده‌ای درخشان می توانست داشته باشد بخاطر مطالعه موسیقی آوازی هند رها کرد ، به راهنمائی استاد عبدالرحمان خان و پروفسور پ . ر.دئود هار برنامه هائی از رادیوی هند اجرا کرد و در گوشه‌و کنار کشورش کنسرت‌هائی ارائه داد .

برنامه شبکه تلویزیون

۱۵ـ۱۷ اسلاید و موزیک
۱۷ـ۳۰ سلام شاهنشاهی و اعلام برنامه
۱۷ـ۳۲ تدریس زبان فرانسه
۱۸ـ۰۰ کودکان « زیر گنبد کبود »
۱۸ـ۴۵ اخبار شبکه
۱۹ـ۰۳ موسیقی ایرانی
۱۹ـ۳۰ نشانه‌های خوبگذشته
۲۰ـ۳۰ مشروح اخبار همراه‌با فیلمهای خبری
۲۱ـ۰۵ مسابقه چهره‌ها
۲۱ـ۳۵ نویسنده کارآگاه
۲۲ـ۳۰ ایران زمین
۲۳ـ۰۰ آخرین اخبار

نیمروز سه‌شنبه

۱۲ـ۴۵ اسلاید و موزیک
۱۳ـ۰۰ سلام شاهنشاهی واعلام برنامه
۱۳ـ۰۲ اخبار نیمروز بخش‌اول
۱۳ـ۱۰ محله بیتون
۱۴ـ۰۰ کانون خانواده
۱۴ـ۳۰ اخبار نیمروز بخش‌دوم
۱۹٫۱۵ اسلاید و موزیك

برنامه دوم تلویزیون

۱۹ـ۲۶ سلام شاهنشاهی‌و اعلام
۱۹ـ۳۰ خلاصه اخبار
۱۹ـ۳۵ روکامبول
۱۹ـ۴۵ درسرزمینهای دیگر
۲۰ـ۱۵ نقالی
۲۰ـ۴۵ احساس و تاثر
۲۱٫۳۰ اخبار برنامه سوم
۲۲ـ۰۰ هنرهای تجسمی
۲۲ـ۳۰ برنامه‌ای از پنجمین جشن هنر

تلویزیون آموزشی

دوشنبه

۱۷ـ۰۰ طبیعی ۳
۱۷ـ۲۵ شیمی سال سوم
۱۷ـ۵۰ زنگ تفریح
۱۸ـ۰۰ فیزیک سال سوم
۱۸ـ۲۵ ریاضی سال سوم
۱۸ـ۵۰ پاسخ به پرسش‌های دستور
۱۹ـ۲۰ پاسخ به پرسش‌های حساب
۱۹ـ۵۰ زنگ تفریح
۲۰ـ۰۰ پاسخ به پرسشهای دستور

برنامه تلویزیون آمریکا

۱۷ـ۰۰ امور خانوادگی
۱۷ـ۳۰ دشت سرسبز
۱۷ـ۵۵ برنامه آگهی
۱۸ـ۰۰ اخبار
۱۸ـ۱۰ بازی رولر
۱۹ـ۰۰ بعدا اعلام خواهد شد
۱۹ـ۲۵ چارلی‌چاپلین
۱۹ـ۵۰ برنامه مخصوص
۲۰ـ۴۰ ماداسکواد
۲۱ـ۳۰ سوء ظن
۲۲ـ۲۰ برنامه آگهی
۲۲ـ۲۵ فیلم سینمائی
۲۰ـ۳۰ پاسخ به پرسش‌های حساب

نیمروز سه‌شنبه

۱۳ـ۳۰ ترانه‌ها و چشم‌اندازها
۱۴ـ۰۰ سلام شاهنشاهی واعلام برنامه
۱۴ـ۰۵ زبان انگلیسی
۱۴ـ۲۰ فیزیک ششم
۱۴ـ۵۰ ریاضی دبستان
۱۵ـ۰۵ مکالمه انگلیسی
۱۵ـ۲۰ ریاضی دوره راهنمائی
۱۵ـ۴۵ زنگ تفریح
۱۶ـ۰۰ ترسیمی و رقومی ششم
۱۶ـ۳۰ فیلم داستانی

LON and SUE JANE SATTON

شبی فراموش نشدنی با برنامه دوهنرمند افسانه‌ای
لون و سوجین ساتن
در مونارك روم

شام ازساعت ۸ ـ آغاز برنامه ساعت ۱۰½ بعدازظهر
مشروب قبل و بعدازشام را میتوانید درمونارك‌لانج میل کنید .

هتل اینتر کنتینانتال تهران

خیابان ایران نوین
برای‌رزرو لطفا با شماره تلفن ۶۳۵۰۲۱ تماس بگیرید .

HOTEL INTER-CONTINENTAL TEHRAN

دربهترین گروه سینمائی پایتخت

کاپری ـ نیاگارا
اروپا ـ میامی ـ الوند ـ کیهان ـ دی ـ اسکار ـ فردوسی
مارلیك ـ ارانوس ـ (و...سیلورسیتی قلهك) ـ و...سیلوانا

هر ۱ تومان پس‌انداز شما در بانک رفاه کارگران ۳ تومان میارزد

۱=۳

شماهرمبلغی دربانک رفاه کارگران پس‌انداز کنید موجودی‌شماسه برابر میشود

پس‌انداز مسکن بانک رفاه کارگران شمارا صاحب خانه میکند

بانک رفاه کارگران

آگهی مناقصه خرید سه‌قلم کالا

شرکت دخانیات ایران سه قلم کالا های مشروحه زیر :

۱ـ ورق آهن ۲×۱ متر بضخامت یك میلیمتر
سه هزاروسیصد ورق

۲ـ نبشی نمره ۵×۵۰×۵۰ میلیمتر
یکهزارویکصد شاخه‌شش‌متری

۳ـ نبشی نمره ۴×۴۰×۴۰ میلیمتر
یکهزارو یکصد شاخه شش متری

مورد نیاز خود را بمناقصه میگذارد داوطلبان باید قبلا برای دریافت برك مشخصات و شرایط مناقصه باداره کارپردازی این شرکت واقع در خیابان ایرانشهر شمالی مراجعه نموده و پس از مطالعه کامل و امضای تمام صفحات آن بانضمام پیشنهاد خود تا ساعت ۹ صبح اداری روز ۵۱٫۳٫۱ باداره دفتر شرکت‌دخانیات ایران تسلیم نمایند . پیشنهاد های رسیده در ساعت ده صبح همان روز ۵۱٫۳٫۱ در شرکت دخانیات ایران باز و قرائت خواهد شد . م الف ۲۰۱۴

شرکت دخانیات ایران
۱ـ۹۶۸۲

توجه توجه

یك یادگاری جالب برای نوعروسان و نوداماداں

فیلم‌برداری سوپر ۸میلیمتری رنگی با ناطق و بی‌ناطق از مجالس عقدو عروسی جشن تولد و میهمانیهای جالب دراسرع وقت فیلم‌برداری پذیرفته میشود . برای کسب اطلاعات‌بیشتر به آدرس زیر مراجعه شود .

آدرس ـ خیابان شاه ـ شیخ‌هادی روبروی سانیو جنب پرده‌فروشی حریری طلوع فروشگاه دوختهای برتینا از ساعت ۷٫۳۰ بعدازظهر تا ۸٫۳۰ فروشگاه دوختهای برتینا و از۹٫۳۰ بعدازظهر الی ۱۱ ـ تلفن ۸۸۰۴۷۴ و روزهای جمعه با تلفن ۸۸۰۴۷۴ـ ۸صبح تا ۸ بعدازظهر تماس بگیرید .

انتقاد

پروفسور وارسته

انتقاد کنید نه خود نمائی

من‌آقای دکتر براهنی رانمیشناسم ولی از مقالاتیکه اخیرا مینویسند استنباط میکنم که‌ایشان باحرارت جوانی وخوی انتقادی علاقه مفرطی دارند که در هرمبحثی واردشوندوهمه را بباد انتقادگیرند حتی‌اگر خودشان در مباحثی واردنباشند. من اگر وقت‌کافی داشتم‌وصفحات نامه گرامی‌اطلاعات گنجایش آنهمه جروبحث راداشت ممکن بود بتمام مقالات ایشان پاسخ‌گویم ولااقل ایشان‌را متقاعدکنم که‌گرچه ممکن‌است انگیزه ایشان درنوشتن آن مقالات احساساتی همراه با حسن نیت و بمنظور خدمت باشد ولی خیلی‌تند میروند بحدیکه گاهی‌سرکشی مرکبی که برآن سوار شده‌اند ایشانرا بر آن میدارد که مطالبی بدون‌توجه بمقدورات وممکنات کشور بنویسند . یعنی با احاطه‌نداشتن بموضوع . بدیهی‌است این روش خصیصه جوانی است بهمان طریق که اعتدال ، میانه‌روی و دراختیارداشتن قلم مخصوص کسانی است که قبل از تولد ایشان شروع بخدمتگزاری کرده‌اند .

ایشان بمناسبت ناراحتی هائی که حفره‌های خیابانهاایجادمیکندبدون توجه بمقدورات کشور توقع دارند که تمام خیابانهای شهر پهناور تهران در یکی دو ماه به بهترین وجهی اسفالت شود. از این توقع بسهولت استنباط میشود که بمقدورات کشورشان وارد نیستند .

آقای دکتربراهنی در مقاله «طرحی برای‌ایجاد یک دانشگاه فرهنگی» مینویسند : «بچه دلیل‌ما باید دست روی‌دست گذاشته اجازه دهیم دستگاه دانشگاه آنقدر تورم‌بورکراتیک پیدا کند که رسیدن دو فرد بهم مستلزم‌گذشتن ازمراتب‌گمراه‌کننده‌ودست‌وپاگیر «ابلهانه‌ای» باشد باید باطلاع‌ایشان برسانم که سلسله مراتب درتمام دستگاهها و در تمام نقاط عالم وجود دارد ووسوسه ازبین بردن سلسله‌مراتب عملی «ابلهانه» و موجد هرج‌ومرج وافسارگسیختگی است . نوشتن این مطالب نه‌فقط ضرورت ندارد بلکه زیانکار است. ایشان از وسعت‌کم دفترکار خود دردانشکده‌ادبیات پیراهن میدرند و دانشگاهی که ایشان را درجوانی‌دانشیار کرده بشدت موردانتقاد قرارمیدهند و نمیدانند که با این روش خود خطرناکترین درس گستاخی و بی‌تربیتی را بمحصلان خود میدهند . بیمورد نیست بدانند که کسانی بوده‌اند که درهمین دانشگاه مدت ۲۰ سال‌بدون گرفتن یکشاهی حقوق و باتحمل‌هزارقسم‌توهین وکم‌لطفی صمیمانه‌ترین خدمات را بدانشگاه کرده‌اند و بغیر ازبی‌مهری ازاین دستگاه بزرگ هیچ‌ندیده‌اند، نه‌تنها آن اتاق بقدر گور راهم به‌آنها نداده‌اند بلکه‌بجرم خدمت افتخاری مورد همه‌قسم توهین واقع‌شده‌اند باوجوداین حاضر نیستند انتقادات آقای دکتربراهنی رابشنوند زیرا بدانشگاه علاقمند هستند و راه عملی‌کردن نظرات اصلاحی را درخودنمائی و بلندپروازی وگفتن کلمات‌زشتی چون «ابلهانه» تشخیص نمیدهند وبقدری ازاین تندرویها ناراحت میشوند که با موافقت کامل‌بانظرات آقای دکترصدرحاج‌سیدجوادی بایشان توصیه‌میکنند که در چسبانیدن برچسب خودبرپیشانی آقای دکتربراهنی تردید نفرمایند.

ولی درمورد مقاله «سیاست‌آموزشی غلط دردبیرستانها ودانشگاه» که آقای براهنی نوشته‌اند باآنکه اصولاازجهت غلط بودن روش آموزش با ایشان موافقم وهمانطور که‌صفحات‌روزنامه گرامی‌اطلاعات شاهداند بکرات این سیاست‌آموزشی‌را موردانتقاد قرار داده‌ام ومقامات مسئول هم‌کوچکترین توجهی‌نکرده‌اند (!) ولی از قضاوتی که درمورد زبانهای‌بیگانه، بویژه زبان انگلیسی‌کرده‌اند واضح‌است که‌ایشان‌درمسئله تدریس زبان کوچکترین‌اطلاعی ندارند. برای اطلاع ایشان و خوانندگان عزیز اطلاعات که قطعا همه‌بدانستن زبانها علاقمند میباشند عرض‌میکنم که‌تحصیل زبان سه‌وجهه دارد : وجهه فهم و تکلم . وجهه خواندن و وجهه نوشتن زبان . وجهه اصلی‌زبان همان وجهه فهم وتکلم است یعنی وقتی‌میگویند «زبان فرانسه» یعنی طرزیکه مردم آن‌کشورهای بخصوص مقاصد خودرامیگویند. تجربه بیش‌از یک‌قرن نشان داده استکه برای تحصیل زبان ابتدا باید گوش و دهانرا بکار انداخت یعنی زبانرا فهمید و جواب داد .

در روش سالم تدریس زبان (بویژه در مراحل نخست) محصل نباید چیزیرا بخواند که قبلا نشنیده و نگفته باشد ، نباید چیزیرا بنویسد که قبلا نشنیده ، نگفته و نخوانده باشد . واقعا تعجب‌آور است که جوانی که خود را دانشیار زبان معرفی میکند بخواهد نتایج یک قرن تجربه و کار هزاران متخصص را صرفا بمنظور خودنمائی زیر پابگذارد. من کاری ندارم که ایشان برای کسی «تره خرد میکنند یا نمیکنند» ولی نمیخواهم ذهن جوانان و محصلانرا با مطالبی که از روی بی‌اطلاعی نوشته شده مشوب کنند. آنچه نمیتوانند در مدارس و دانشگاهها بیاموزند همین جنبه تکلمی زبان و فهمیدن گفتار خارجیها و توانائی پاسخگوئی‌است . اگر این وجهه زبان را محصل فرا گیردیاد گرفتن آن دو وجهه دیگر بسیارسهل خواهد بود .

ایشان اگر سری بکلاسهای نمونه من بزنند خواهند دید که محصلانیکه جنبه فهم‌و تکلم زبانرا فرا گرفته‌اند با چه سهولتی خواندن و بعد نوشتن را فرا میگیرند.

البته ما نباید کورکورانه تقلید خارجیها را بکنیم باید کارهای فنی که در عالم شده بانیازمندیهای خود مطابقت داده و از آنها استفاده کنیم .آقای براهنی در مقاله خام خود اشاره به «ساختمان‌های» زبان کرده‌اند . باید بدانند که ساختمانها والگوهای زبانرا فقط با استفاده از علیمات سمعی و بصری میتوان فرا گرفت . ما اگر بخواهیم صرفا با خواندن و نوشتن‌زبانرا یاد بگیریم بهمان اندازه پیشرفت خواهیم کرد که محصلان ما در دبیرستانها ودانشگاه زبان عربی را یاد میگیرند یعنی صفر. بنده نمیدانم یک دانشیار زبان انگلیسی دانشگاه چه تحصیلاتی کرده است که هنوز این مقدمات و نظرات اولیه‌ایکه امروزه مورد موافقت تمام عالم است انکار میکند یا اصلا از آن بیخبر است و با درج مقالاتی خارج از «محدوده» تحصیلات و اطلاعات خود محصلان ونوجوانان ما را گمراه میکنند. این جمله در پایان مقاله‌آقای براهنی مورد موافقت من است که «سازندگان برنامه‌های دروس انگلیسی در تمام مراحل اعم از دبیرستان و دانشگاه گوش بحرف خارجیهائی میدهند که کوچکترین وقوفی به نیازمندیهای جامعه ندارند» این نظر از اینجهت صحیح است که آموختن هرزبان بهرقوم – روی مختصات زبان مادری محصل‌راه خاصی دارد : زبان انگلیسی را بمحصل فارسی‌زبان نمیتوانیم بهمانطریق بیاموزیم که بمحصل فرانسه زبان می‌آموزیم. معلم زبان‌باید زبان مادری‌محصل را بخوبی بداند (نه‌برای ترجمه کردن بلکه برای تشخیص مشکلات آنزبان برای‌محصل) زبان‌مادری و زبان هدف باید از چند نظر علمی مورد تجزیه و تحلیل قرار گیرند. باید مدت کافی در آزمایشگاههای زبان کار کرد واولا مشکلات زبانرا برای هرقوم بدست آورد بعد راه‌حل این مشکلات را پیداکرد. مشکلات و راه‌حل آنها همراه باطرز منطقی آموختن آن مشکلات تاروپود آموزش زبانند.

آقای براهنی یقین بدانند که در مورد تدریس زبان هیچکس بایشان نخواهد گفت چرا آن مطالب گمراه کننده وناشیانه را نگفته‌اند و ازسکوت ایشان در مورد مطالبی که از آن بی‌اطلاعند خوشنود خواهند شد.

فقط وقتی مساله تدریس زبان به‌نتیجه مطلوب خواهد رسید. که‌مسئولان آموزشی و دانشگاهی تشخیص دهند که تدریس زبان یکرشته خاصی است که بار رشته دیگری مربوط نیست . دپارتمانهای زبان باید بدست متخصصان زبان اداره شوند نه متخصصان ادبیات پس از قبول این اصل باید تشخیص داد که برای تدریس زبان انگلیسی به محصل فارسی زبان چگونه باید معلم تربیت کرد و بالاخره باید قلوب خود را از تمام احساسات غیر معقول‌بشوئیم قدریکدیگر را بدانیم سوابق و تجارب کسانیکه سالیان دراز در کار خود زحمت کشیده و تجربه آموخته‌اند مورد استفاده قرار دهیم ودر تماس‌خود باهمکاران خود بغیر از پیشرفت محصلان هدف دیگری نداشته باشیم .وحال آنکه درحال حاضر چنین روحیه وطرز فکری وجود ندارد یا نادر است .

جناب آقای دکتر شرکت

از زحماتی که در مورد بهبود فرزندم بنام بهزاد بلاسیوس کشیدید بنام یك پدر صمیمانه سپاسگذارم امیدوارم در راه خدمت به ملت ایران موفق و موید باشید .

سید نعمت بلاسیوس

آ-۸۹۹۲

آگهی مناقصه خرید کرباس نظافت

شرکت دخانیات ایران یکصد و پنجهزار متر کرباس‌نظافت بعرض ۴۰ الی ۴۵ سانتیمتر مورد نیاز خود را بمناقصه‌میگذارد داوطلبان باید قبلا برای دریافت برك مشخصات و شرایط باداره کارپردازی این شرکت مراجعه نموده و پس از امضای تمام صفحات آن بانضمام پیشنهاد خود تا ساعت ۹ صبح اداری روز ۵۱٫۳٫۷ باداره دفتر شرکت دخانیات ایران واقع در خیابان ایرانشهر شمالی تسلیم نمایند . پیشنهاد های رسیده درساعت ده صبح همان روز ۵۱٫۳٫۷ در شرکت دخانیات ایران باز و قرائت خواهد شد . م الف ۲۰۱۶

شرکت دخانیات ایران

۱-۹۶۶۰

چهل سال قبل درهمین روز

درمیدان مشق عمارت جدیدی برای تشکیلات نظمیه ساخته میشود

اخیراً در میدان مشق شروع به ساختمان عمارت جدیدی جهت اداره تشکیلات کل نظمیه مملکتی شده است و بطوریکه اطلاع حاصل شده مقدار اراضی که در زیر عمارت مزبور میباشد بالغ بر دوازده هزار زرع مربع است . این عمارت به نظارت فنی‌آقای علی‌خان مهندس بلدیه ساختمان میشود . طول عمارت مزبور بالغ بر دویست متر ، ستون‌های عمارت مطابق ستون‌هـای عمارت تخت‌جمشید ساخته میشود و در نقشه کاملا رعایت احتیاجات اداره نظمیه مملکتی گردیده و بعلاوه از نظر اینکه زودتر از ساختمان عمارت‌استفاده شود هر قسمتی از آن در سال جاری آماده و تکمیل گردد یک قسمت اداره نظمیه ازمیدان‌سپه به‌آنجا منتقل‌خواهد شد تا بکلی عمارت تکمیل شود. عمارت جدید نظمیه تقریباً دارای هفتصداطاق خواهد شد .

اجناس ممنوعه در مرکز فروش دولتی

مرکز فروش دولتی‌که از هفته‌گذشته شروع بفروش نموده حد متوسط فروش روزانه دوهزار تا دوهزار و پانصد تومان میباشد . شعبه‌دولتی این‌فروشگاه درظرف این دو روزه افتتاح خواهدشد و مبالغی که از وجوه حاصله ازفروش اجناس در صندوق محاسبات تمرکز پیدا میکند هرپانزده روز یکباربصاحبان اجناس پرداخت میشود .

در ولایات نیز بطوری که اطـلاع میدهند از هفته اول اردیبهشت مـاه شروع بفروش اجناس‌ممنوعه نموده‌اند. در اصفهان تمام اجناس ممنوعه کـه جمع‌آوری شده بود بفروش رسیده و معادل شصت‌هزار تومان بوده که تمام فروش رفته است .

در آب‌گرم مازندران مطالعه میشود

اخیراً هیئتی مرکب ازآقایان پرفسور کاظمی و دکتر فرزاد و چند نفر دیگر برای بازدید سناتوریوم‌شاهی بمازندران رفته‌اند و برای مطالعه آب‌های گرم‌آن حدودمشغول میباشند . این‌هیئت اخیراً به‌شهسوار نیز عزیمت کرده و به‌مطالعه در آب‌گرم آنجا پرداخته است .

تاسیس مریضخانه در شهسوار

اخیراً یک باب مریضخانه که دارای ده تخت خواب میباشد در شهسوار دائر گردیده است و اطلاع دیگری که از این شهر رسیده حاکی است که سیم جدید تلگراف تا سادات‌محله امتداد یافته است .

نفت چند روزی بود که کمیاب و گران شده بود اخیراً وارد شده و از قرار پوطی ۱۵ ریال می‌فروشند .

افتتاح مرکز فروش دولتی

از رشت اطلاع میدهند از روز۲۰ اردیبهشت در مرکز فروش‌دولتی شروع به فروش اجناس ممنوعه خواهند کردو تقریباً یک میلیون و پانصد هزار ریال از اجناس ممنوعه در این مرکز فروش حاضر گردیده است .

ظلمت پایتخت و مسئله برق شمیران

آقای رضا صفائی الکترومیکانیک‌طی مقاله‌ای مینویسد : روزنامه اطلاعات را میخواندم که غفلتاً چراغ برق بی‌پیر چشمکی‌زد و خاموش‌شد، باهزارزحمت شمعی تهیه‌وروشن کردم و در روزنامه این خبر که در سال جاری‌بلدیه‌محترم طهران در نظر گرفته است دو دستگاه کارخانه‌الکتریک برای روشنائی‌تجریش و دربند وارد و نصب کند ، نظرم را جلب کرد ولی آیا بهتر نیست الکتریک پایتخت را درست کنیم و سپس بـه شمیرانات بپردازیم . شمیران و اطراف آن در سال دو سه ماهی مورد توجه واقع میشود آنهم نه برای همه و نه در هر موقع و ساعت ، ولی الکتریک برای طهران در هردقیقه و ثانیه مورد لزوم است .

همه میدانیم که‌اروپائی‌ها واشخاصی که فرسنگ‌ها طی مسافت نموده برای سیاحت وارد این مملکت میشوند در اولین شب ورود بمناسبت عادتی کـه دارند شب‌ها در سیر و گردش شهر از این هتل به آن هتل و از آن کافه به‌این‌کافه و از این خیابان به خیابان دیگر میروند . اول چیزی که توجه آنها را جلب میکند ظلمت کامل شهر طهران است ، چون برق برای چند ساعت است که تمام مغازه‌ها باز و با چراغ‌های زنبوری روشن است وهمینکه مغازه‌ها بسته شد چراغ‌برق خیابان‌ها هم خاموش و شهر درظلمت فرو میرود. چه میشود که آقایان‌تجار تشکیل‌شرکت سهامی داده و یکدستگاه کارخانه برق سیستم جدید وارد کنند و پایتخت را از این وضع ناهنجار بیرون بیاورند .

احتمال قاچاق نقره

نظر به ترقی قیمت نقره نسبت بـه طلا و تفاوت زیادی که در بورس‌های خارجی پیدا شده صدور نقره از ایران مقرون بصرفه میباشد و ممکن است اشخاص برای استفاده نقره صادر نمایند . برای پیش‌بینی این کار ازطرف دولت دستورات لازم صادر شده‌است که نسبت به اجرای مقررات ممنوعیت خروج نقره لازمه مراقبت بعمل آید.

کارخانه بطری‌سازی در آبعلی

اداره صحیه کل مملکتی در نظردارد که در هذه‌السنه مؤسسات صحی که در نواحی دماوند جهت استفاده‌از میاه معدنی آن تأسیس و ساختمان شده است تکمیل نماید و اخیراً چون‌کارخانه بطری‌سازی که در سال گذشته به‌ایجاد آن اقدام نموده بودند ناتمام مانده‌بود اقدام به اتمام و تکمیل کارخانه نموده و مشغول ساختمان کوره شده‌اند و اینک مقدارلازم آجرنسوزمورد ضرورت است که برای تهیه آن دستور صـادر گردیده است .

کارخانه سیمان‌درصفائیه و جاده سازی

عملیات کارگذاردن اولـین کارخانه سیمان سازی ایران در زاویه مقدسه جریان دارد ، عده زیادی عملجات در آنجا مشغول کارند که از نظر تأمین آسایش آنها از طرف اداره کارخانـه سیمان در صفائیه که محـل نصب ماشین‌آلات و تأسیس کارخانه سیمان است وسایل جهت آسایش عملجات مذکور فراهم گردیده ، همچنین برای ساختمان جاده حضرت عبدالعظیم و ایجاد یک راه فرعی از جاده مزبور روبه کارخانه مقدمات‌امر فراهم گردیده که شروع بساختمان جاده مزبـور بنمایند .

تعداد داوطلبان شش ساله ابتدائی:

درنتیجه رسیدگی به اوراق اسامی داوطلبان امتحانات نهائی ابتدائی و متوسطه، عده داوطلبان امتحانات‌نهائی شش‌ساله ابتدائی ذکور یکهزار ویکصد نفر میباشد . عده داوطلبان‌مدارس‌اناث وهمچنین عده‌داوطلبان مدارس متوسطه نیز همین دوروزه تعیین خواهد شد . امسال داوطلبان مدارس ابتدائی کـه تعدادشان نسبت به سالهای قبل‌افزایش یافته به چهار دسته و در چهار نقطه: مدرسه‌شرف، علمیه، دارالفنون‌و معرفت امتحان خواهند شد .

(نقل‌ازاطلاعات ۱۸ اردیبهشت‌ماه۱۳۱۲)

آگهی استخدام رسمی

هواپیمائی کل کشوری طبق مفاد قانون استخدام کشوری ۲۳۷ نفر را از طریق امتحان و مسابقه بشرح زیر استخدام میکند :

ردیف	عنوان شغل	حداقل شرط تحصیلی لازم	تعداد موردنیاز	شهرستان محل خدمت	گروه موقت‌شغلی
۱-	ماشین‌نویس بایگان	گواهینامه‌سال سوم متوسطه و گواهینامه ماشین‌نویسی	یکنفر	رشت	۲
۲-	مکانیسین	گواهینامه سال ششم ابتدائی	۲۷نفر	تهران (۱۱نفر) و برای هریک از شهرستان‌های آبادان و انارک یزد (۳نفر) و برای هریک از شهرستانهای زاهدان و سنندج و بوشهر (۲نفر) و برای هریک از شهرستانهای‌بندرعباس ، شیراز ، یزد و دربند کرمان (یکنفر)	۱
۳-	تلفنچی	گواهینامه سال ششم ابتدائی	۹ نفر	تهران (پنج‌نفر) وبرای هریک‌از شهرستانهای‌کرمانشاه، اهواز ، بندرعباس ، زاهدان (یکنفر)	۱
۴-	راننده	گواهینامه سال ششم ابتدائی	۳۹نفر	تهران(۲۱نفر) آبادان(۳نفر) برای‌هریک‌ازشهرستانهای اهواز و زاهدان (۲نفر) و برای هریک ازشهرستانهای کرمان ، رضائیه ، رامسر ، رشت ، همدان ، بوشهر ، اصفهان ، یزد ، تبریز ، مشهد و شیراز (یکنفر)	۱
۵-	الکتریسین	گواهینامه سال ششم ابتدائی	۴ نفر	تهران (۳نفر) بندرعباس (یکنفر)	۱
۶-	باغبان	گواهینامه سال ششم ابتدائی	۶ نفر	برای هریک از شهرستانهای رامسر ، زاهدان یزد، تبریز ، رشت و کرمانشاه (یکنفر)	۱
۷-	پیشخدمت	گواهینامه سال ششم ابتدائی	۱۳نفر	برای هریک از شهرستانهای زاهدان و یزد (۳نفر) و برای هریک از شهرستانهای بوشهر و رشت (۲نفر) و برای هریک از شهرستانهای تبریز ، سنندج وکرمانشاه یکنفر	۱
۸-	گلگیرساز	گواهینامه سال ششم ابتدائی	یکنفر	تهران	۱
۹-	نامه‌رسان	گواهینامه سال ششم ابتدائی	یکنفر	تهران	۱
۱۰-	فلزکار	گواهینامه سال ششم ابتدائی	یکنفر	تهران	۱
۱۱-	لوله‌کش	گواهینامه سال ششم ابتدائی	دونفر	تهران	۱
۱۲-	تراشکار	گواهینامه سال ششم ابتدائی	یکنفر	تهران	۱
۱۳-	تودوز	گواهینامه سال ششم ابتدائی	یکنفر	تهران	۱
۱۴-	رنگکار	گواهینامه سال ششم ابتدائی	یکنفر	تهران	۱
۱۵-	نگهبان	گواهینامه سال ششم ابتدائی	۴ نفر	برای هریک ازشهرستانهای دربندکرمان و نائین(۲نفر)	۱
۱۶-	آتش‌نشان	گواهینامه سال ششم ابتدائی	۱۲۶نفر	آبادان (۲۱نفر) اصفهان (۱۳نفر) و برای هریک از شهرستانهای تهران و شیراز (۱۱نفر) اهواز (۱۰نفر) مشهد (۹نفر) تبریز(۸نفر) و برای هریک‌ازشهرستانهای رامسر ، زاهدان و بوشهر (شش‌نفر) و برای هریک از شهرستانهای یزد و کرمان (۵ نفر) و برای هریک از شهرستانهای کرمانشاه ، رضائیه و رشت (۴ نفر) بندرعباس (۳ نفر)	۱

داوطلبان مشاغل ردیف ۲ الی ۱۶ در صورتیکه دارای شش‌ماه سابقه کار پیمانی در هواپیمائی کل کشوری باشند بر سایرین تقدم دارند .
داوطلبان واجد شرایط میتوانند برگ درخواست زیر این آگهی را تکمیل کنند و با دو قطعه عکس ۴×۳ حداکثر تا تاریخ ۵۱٫۳٫۴ با پست سفارشی به نشانی خیابان شاهرضا مقابل دانشگاه اداره کارگزینی‌هواپیمائی کل کشوری ارسال دارند . از داوطلبان واجد شرایط کتبا برای شرکت در امتحان و مسابقه دعوت بعمل خواهد آمد .

هواپیمائی کل کشوری

برگ درخواست شغل ازهواپیمائی کل کشوری

نام خانوادگی — نام — نام پدر — شماره شناسنامه
محل‌صدور — تاریخ تولد — مدرک و رشته‌تحصیلی — وضع خدمت وظیفه
شغل‌مورد تقاضا (فقط یکشغل) — شهرمورد تقاضا (فقط یکشهر)
نشانی کامل : شهر — خیابان — کوچه — شماره منزل
شماره تلفن — امضاء داوطلب

تاریخ در صفحات اطلاعات

احمد احرار

-۱۲۸-

یك سند از وقایع جنوب ایران درجنك بین‌المللی اول

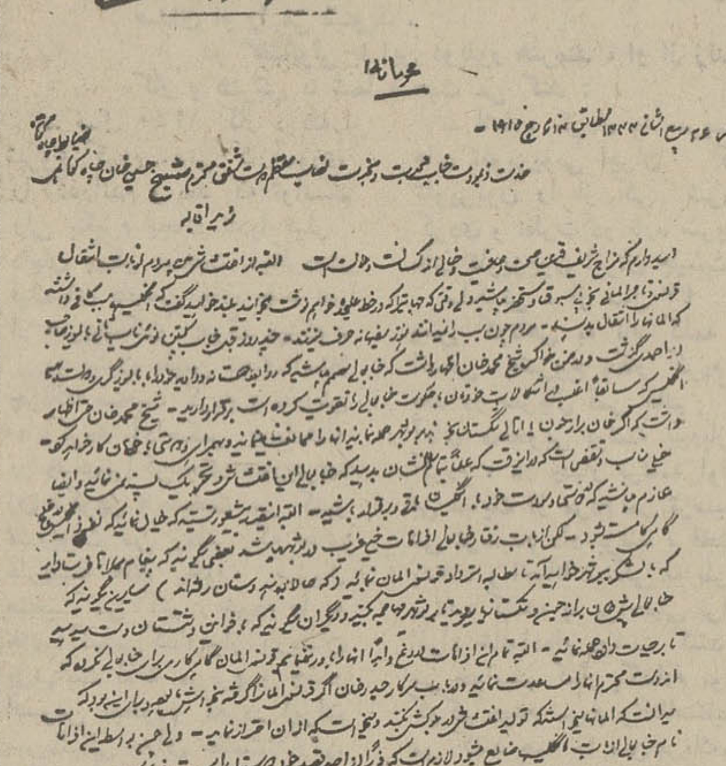

کنسولگری انگلیس‌دربوشهر، بهنگامی که‌قیام طوایف‌تنگستانی شکل میگرفت چند بار کوشید با ارسال نامه‌های‌تحبیب وتهدید سران طوایف و کلانتران محلی را از مخالفت و مخاصمه بـا دولت انگلیس برحذر بدارد . این نمونه‌یی است از نامه‌های کنسولگری که‌مستر «چیک»ویس کنسول انگلیس در بوشهر برای «شیخ حسین‌خان چاه‌کوتاهی» نوشته و ضمن آن‌خاطرنشان میکند: «خیلی مناسب و مقتضی است که در اینوقت علنا به تمام مردم نشان بدهید که جنابعالی این اغتشاش و تحریک راپسند نمی‌نمائید ...البته اینقدربیشعور نیستید که خیال نمائید نفوذ انگلیس در خلیج گاهی‌کاسته بشود. لکن‌ازبابت رفتارجنابعالی افواهات خیلی غریب در بوشهر می‌باشد ... البته تمام ایـن افواهات دروغ وابدا آنها را باور نمی‌نمایم ... ولی چون بواسطه این افواهات نـام جنابعالی از بابت انگلیسها ضایع میشود لازم است که‌فورا از اصل قصد حود دوستداررا مسبوق فرمائید ... اگر مایل باشید اطمینان و تامینات برای ضمانت آتیه‌ریاست خودوریاست اولاد خودتان در چاه کوتاه و احمدی بر تعرضات غیر حقه مامورین داخله ودشمنان داشته باشید. حاضر هستیم که‌بدهیم وبهرتمنای دیگر جنابعالی گوش بدهیم و جنابعالی هم از طرف خودتان بی‌شک به شرایطی که بشما می‌کنیم امضاء خواهید کرد ...

چیک – ویس قونسول دولت بهیه انگلیس مقیم بوشهر .

بعضی عقیده داشتند که زنهای انگلیسی‌نیز مثل مردها در بازداشت باقی باشند و فقط «خانم اسمیت» آزاد شده پیشنهادهای‌مربوط به مبادله اسراء را از طرف روسای‌تنگستانی برای مقامات انگلیسی ببرد . عقیده دیگر این بود که دوتن از بانوان انگلیسی بجای«مادام ایسنهوت» خانم آلمانی گروگان نگهداشته شوند. نظریه آخری که سرانجام موردتوافق قرارگرفت وبمرحله اجرادرآمد آزادکردن‌کلیه خانمها و نگهداشتن مردها بود.

نتیجه تبادل نظر به‌اطلاع «شیخ حسین‌خان سالاراسلام» رسید. طبق تقریر سالار ،نامه‌یی دایر به شروط استرداد «ماژور اوکونر» و سایر اسرای انگلیسی به عنوان نماینده‌رسمی دولت انگلیس در بوشهر نوشته شد تا بوسیله بانوان انگلیسی به بوشهر ارسال شود.

طی این مراسله تاکید شده بود اسراء در صورتی آزاد خواهند شدکه :

اول: آزادی کلیه نفرات دشتی‌و تنگستانی که درجریان مخاصمات بوسیله نیروی نظامی انگلیس اسیر شده‌اندو ازآنجمله «خالوحسین دشتی».

دوم : استخلاص حاجی‌علی تنگستانی و کلیه اتباع وی .

سوم: مرخص کردن کنسول‌آلمان دربوشهر ونماینده تجارتی آلمان «مسبوایسنهوت» و همسرش دکتر «لندرس» طبیب آلمانی از همراهان واسموس که‌دربندر ریگ دستگیر شده است وسه نفر از اتباع آلمان که در سایر بنادر به اسارت انگلیسها درآمده‌اند.

چهارم : تحویل دادن محمولات چای‌متعلق به «زائر خضرخان» و سایر اهالی‌تنگستان که در بحرین بتوسط دولت انگلیس ضبط شده است .

پنجم : استرداد ده‌هزارتومان پول‌متعلق به «شیخ‌حسین‌خان‌چاه‌کوتاهی»که‌دربوشهرضبط شده است.

ششم: افتتاح راه بوشهر برای عبور ومرور عموم مردم بخصوص اهالی تنگستان و رفع هرگونه تعرض ومانع ، بطوری که احدی مزاحم آمد ورفت عابران نشود. ضمنا راه شاهی مثل سابق راه احمدی باشد وتغییری در آن داده نشود و اگر در خاک احمدی یاتنگستان سرقتی واقع شود مامورین دولت بهیه انگلیس را حق مداخله نخواهد بود . پیدا کردن دزد و تصفیه امر در عهده کلانتران خاکی است که سرفت در آن واقع شده باشد.

هرگاه دولت بهیه انگلیس شروط‌فوق‌الذکر را قبول و کتبا تضمین کند «شیخ حسین‌خان سالاراسلام» و «زائر خضرخان امیراسلام» متقابلا تعهد می‌کنند که :

اول : کلیه‌اسرای انگلیسی مرخص ومسترد شوند .

جدول کلمات متقاطع

شماره ۵۳۲۴

طراح جدول : ف - جلوه

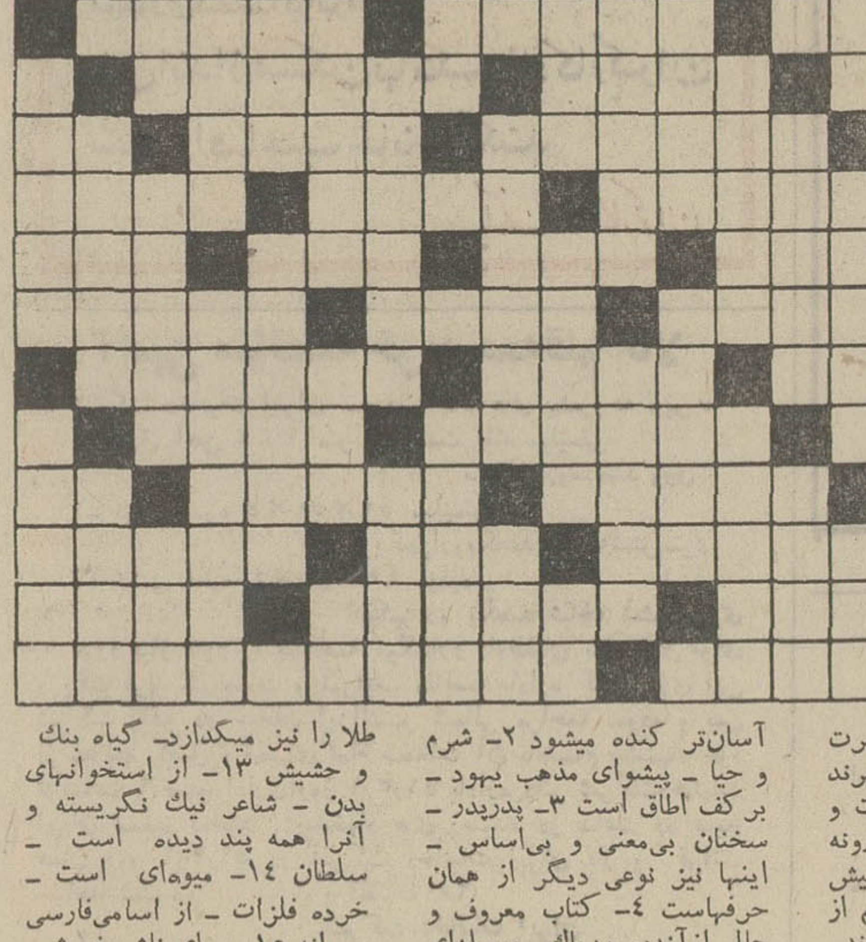

افقی :
۱- نوکر ویاروفادار و بانمك‌دون کیشوت- از اصطلاحات فیزیکی ۲- محکم - هنگام خوردن در کار است- زرنك وبا هوش ۳ - زلزله فراوان ببار می آورد - قصری سخت سست‌بنیاد - پارچه‌ای که برای لفاف‌مناسبتر است ۴- مادر تازی- چون پالان کج باشد بو میدهد - کدخدا ۵- کشیده شدن - غالبا آسانتر از دهان توان بست ۶- شاعر در آن نور خدا دیده بود - ناشی از آن‌سر میزند - کافی است ۷- قمرخسار - فریب دادن و از راه بدر کردن - دانه‌اش را برای مرهم می‌پختند ۸- دست و دلبازی - زمین مسطح و وسیع- اشك سیزدهم - ثروتمند بسیاردارد۹- درحسرت عزیزان از دست رفته میگیرند -سر گردان ابدی - شهامت و از جان گذشتگی ۱۰- وارونه مو - آبادکننده - یك دانه‌بیش نیست ۱۱- سابقا این را هم از خانواده دامادمطالبه میکردند- از شهرهای اروپا که بخاطر دیوانش مشهور است ۱۲- از هم اکنون دارند برای آبغوره آماده میکنند - از ییلاقات معروف تهران - حزن واندوه ۱۳- آن طرف - شاید از زیر اطودرآمده باشد - خطوط ریز و موازی در کنار هم به فاصله کم ۱۴- بهم ریخته و از هم پاشیده - ساخته شده از بلور- اسم اختصاری یکی ازپیمانهای نظامی اروپا وامریکا ۱۵- از دانه‌های معطرصادراتی- دومین کشور عظیم جهان .

عمودی :
۱- بررخسار میماند - زهر آگین - پوستش از هرمیوه‌ای آسان‌تر کنده میشود ۲- شرم و حیا - پیشوای مذهب یهود - بر کف اطاق است ۳- پدرپدر - سخنان بی‌معنی و بی‌اساس - اینها نیز نوعی دیگر از همان حرفهاست ۴- کتاب معروف و جالبی‌ازآندره‌موریاك- وسیله‌ای برای مقایسه و سنجش ۵- مجلسی بیاد از دست رفته - از کتابهای ماکسیم گورکی ۶ - حریف قمار - از انواع حرف - قسمتی از دستگاه گوارشی نشخوار کنندگان - بیعار و بیکار ۷- از شهرهای ایران - از گیاهان سمی - طرف ۸- مایوس شده است - فن مدیر ۹- پیرمردسپیدموی- بی‌آبروئی و افتضاح - دوست ۱۰- واحد سطح - یك نوع زهر خطرناك که بومیان امریکای جنوبی می سازند - سك - رمق۱۱- زمانی پایتخت بود - عزیز کرده یکی یکدانه ۱۲- چون سلطانی شد طلا را نیز میکدازد- گیاه بنك و حشیش ۱۳- از استخوانهای بدن - شاعر نیك نگریسته و آنرا همه پند دیده است - سلطان ۱۴- میوه‌ای است - خرده فلزات - از اسامی‌فارسی پسرانه ۱۵- برای ناشی‌خودش را از اصل جا میزند - قامت استخوانی - از اقوام نزدیك و بی‌مقدار گلابی .

حل جدول شماره ۵۳۲۳

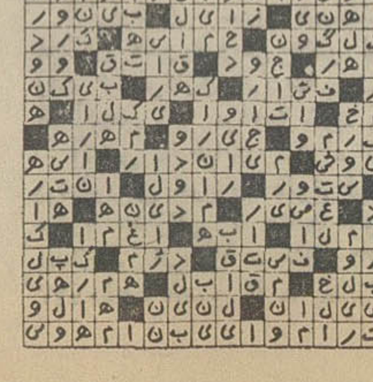

گفتگوئی بایك زن نویسنده

فریده گلسرخی: پنج دختر دارم اما خانه دار نیستم!!

فریده گلسرخی ، خانم نویسنده‌ایست که‌بسیار داستان نوشته و شیرین مینویسد . از جمله زنانی‌است که قلم شیرین و دلچسبی دارد برای معرفی بیشتراین خانم مصاحبه‌ای با او انجام دادیم خصوصا که از خانواده اطلاعات است و از نویسندگان با سابقه اطلاعات بانوان:

ـ خانم گلسرخی‌داستان‌نویسی را از کی شروع کردید ؟

ـ سیزده سال بیشتر نداشتم که احساساتم را روی کاغذ آوردم و البته از مادرم که زن متعصبی بود پنهان میکردم‌اما در مدرسه همه میگفتند که خوب انشاء مینویسم .

ـ از کی درمطبوعات‌داستان نوشتید ؟

ـ در سن ۱۷ سالگی‌بانوشتن مقالات انتقادی در مجله ترقی کار مطبوعاتی خود را شروع کردم و از شماره سوم‌اطلاعات بانوان با این مجله کار کردم .

شوهرم در ادامه کارمطبوعاتی من نقش موثری داشته است

ـ در زندگی خانوادگی چه شخصیتی دارید ؟

ـ زن قانعی هستم . با اینکه ما خواستگاری بود ودر شهریور که میخواستم کنکور طب را بگذرانم روز عقدم بود ، بااینکه نتوانستم طب بخوانم وراه زندگیم عوض شد . ثمره ازدواج پنج دختر است ، دختراولم زهره ۱۷٫۵ ساله است که در آلمان تحصیل میکند وآذر دختر دوم که ۱۶٫۵ ساله است واو نیز می‌نویسد واز حالا بابانوان درصفحه جوانان بانام روز های یك دختر داستان می‌نویسد وهراحساس وانتقادی که یك دختر ۱۶ ساله میتواند به محیط خانواده‌اش داشته باشد دارد . دختر سوم فرح درست‌در روزسالگردازدواج شاهنشاه آریامهر وشهبانو دربیمارستانی درآلمان متولد شد ونامش را بمناسبت این روز خجسته فرح گذاشتیم ودختر چهارمی زیبا وینجمی را باز بخاطر اینکه شوهرم نماینده هواپیمائی ملی ایران (هما) درآلمان بود هما گذاشتیم .

تا بر اساس آن داستان بنویسم ..

روزی که از دیدن فیلم قصه عشق بر می گشتم منظره دانشگاه تهران‌بانور چراغهایی که در برف افتاده‌بودبا سکوت وصلحی که در آن موج‌میزد برای من مایه یك داستان شد .

ـ تا چه حد داستان‌نویسی در مجلات زنانه برایتان جالب است ؟

ـ من به نوشتن در مجله زنانه عادت کرده‌ام و به آن علاقمندم . اما شما یك مجله مردانه بمن نشان بدهید که‌در آن داستان بنویسم !

ـ خوانندگان‌داستان هایتان را چه تیپهائی تشکیل می ـ دهند ؟

شاید تعجب کنید اگر بگویم مشخص نیستند دکترها افسر ها ـ کارمندان بانك،تاجر فرش و تیپهای مختلف‌بعلاوه دختران دبیرستان و دانشجو و زنان داستان هایم را می‌خوانند واین از برخورد هائی که‌پیش آمده یا بمن گفته‌اند برایم مسلم شده ، مثلا روزی‌دربانك وقتی مرا صدا زدند کارمندان بانك گفتند خانم شما همان خانم گلسرخی داستان نویس هستید و من ازاین تعجب‌کردم که مردان هم مجله زنانه‌می خوانند .

ـ در مورد رابطه نویسنده و خواننده چه می گوئید ؟

یك نویسنده همیشه مدیون خواننده ها می باشد چون‌اگر خوانندگان نباشند او دیگر نویسنده نخواهد بود . هیچ نویسنده‌ای نمی تواند بگوید من از خوانندگان نوشته هایم بی نیازم . هدف اصلی داستان نویس باید این باشد که به خواننده‌اش راست‌بگوید چون خواننده نسبت به او و کارش راستگوست . من فکر می کنم آنقدر که خواننده ها نسبت بما نویسنده ها صادق و صمیمی‌اند ما نسبت به آنها صمیمی نیستیم !

بیوگرافی خانم فریده گلسرخی از زبان خودش

در ۱۴ بهمن سال ۱۳۱۳ متولد شدم ، تحصیلاتم را در رشته زبان انگلیسی بپایان رساندم وازدانشسرایعالی مدرك کارآموزی دبیری گرفتم وجالب است که بگویم وزارت آموزش وپرورش نمیداند آنرا فوق لیسانس بداند یا کارآموزی دبیری !

شوهرم محمدعلی والی‌کارمند شرکت هواپیمائی‌ملی (هما) است که بااو درسال ۱۳۳۲ ازدواج کردم ، یعنی کلاس ششم دبیرستان که بودم موقع امتحان شیمی در خانه ما خواستگاری بود ودر شهریور که میخواستم کنکور طب را بگذرانم روز عقدم بود ، بااینکه نتوانستم طب بخوانم وراه زندگیم عوض شد . ثمره ازدواجم پنج دختر است ، دختراولم زهره ۱۷٫۵ ساله است که در آلمان تحصیل میکند وآذر دختر دوم که ۱۶٫۵ ساله است واو نیز می‌نویسد واز حالا بابانوان درصفحه جوانان بانام روز های یك دختر داستان می‌نویسد وهراحساس وانتقادی که یك دختر ۱۶ ساله میتواند به محیط خانواده‌اش داشته باشد دارد . دختر سوم فرح درست‌در روزسالگردازدواج شاهنشاه آریامهر وشهبانو دربیمارستانی درآلمان متولد شد ونامش را بمناسبت این روز خجسته فرح گذاشتیم ودختر چهارمی زیبا وینجمی را باز بخاطر اینکه شوهرم نماینده هواپیمائی ملی ایران (هما) درآلمان بود هما گذاشتیم .

از: مهین پایا

گفتگوی معلم و آئینه

صبحدم گفت بامن آینه‌ام
که نشستی و مهرگان آمد
غارت حسن بیکرانت را
دم افسرده خزان آمد

★★★

گفتمش عاشقان دلبندم
همچنان سخت بیقرار منند
دیدگانی به تابناکی مهر
صبحگاهان بانتظار منند

★★★

تا ستایشگران کوچك من
دست در گردنم در آویزند
با شتابی که سوی من آیند
با دل و جان من در آمیزند

★★★

خوبرویان و دلربایان را
گر بعمری بهار یکبار است
باغ شاداب و پرشکوفهٔ من
از نهالان تازه سرشار است

★★★

بی‌گمان هر نهال کوچك من
روزگاری ببار بنشیند
هر نهالم که غرق بار شود
در برم صد بهار بنشیند

★★★

سوختم گر بشاهراه امید
پرتو افشان صبح فردایم
هر چه پیروزیست و بهروزی
آن میان بی نشان و پیدایم

★★★

اینك ای دل سیاه ظاهر بین
گر بچشم تو خوبروی منم
سر بلندم که از گذشت زمان
رو سیاه سپید موی منم

منصوره امیر ابراهیمی

بایخچال

چه باید کرد ؟

اقلا هفته‌ای یکبار باید یخچال را خاموش و داخل آنرا تمیز کرد .قوطی‌های کنسرو را از آن بیرون آورد ، شیشه‌هارا شست‌و ظروف داخل یخچال را تمیز و خشک کرد .

داخل یخچال را باآب وجوش شیرین میتوان تمیز کرد .

غذا در یخچال

نحوه نگهداری خوراکی‌ها در یخچال مهم است . در بیشتر یخچالها برای نگهداری گوشت جای مشخصی وجود دارد . بهرحال گوشت را باید در قسمت بالای یخچال نگهداری کرد .

سبزی و میوه را در پائین یخچال و حتما در کیسه نایلونی نگهداری کنیدو توجه داشته‌باشید که آنرا پس از شستن دریخچال جای دهید .

- غذای گرم در یخچال قرار ندهید و توجه داشته باشید که بطور کلی بیش‌از ۴۸ساعت غذائی در یخچال نماند چون احتمال مسمومیت از مصرف آن وجود دارد .
- سیب‌زمینی و یا تخم مرغ را بعدازپختن‌هرچه زودتر مصرف کنید زیرا این نوع مواد زود فاسد شده و ایجاد مسمومیت می‌کند .
- غذاهای‌بودار را حتی‌المقدور در ظرف سربسته در یخچال بگذاریدوحتی بعضی ازمیوه‌ها مثل گرمک و طالبی را هم که بویش روی یخ یخچال اثر می‌گذارد باید بریده و درظرف دربسته قرار داد .
- شیشه‌های شیر و یا نوشیدنی ها را پس از شستشو بشت شیشه در یخچال قراردهید تا محیط اطمینان‌بخش یخچال آلوده نشود .
- ظرفهای یخ‌گیر را باید هرروز تمیز کرد و دوباره آب کرده در یخچال گذاشت این اشتباه است که بعضی خانمها تصور می‌کنند به شستشوی روزانه این ظروف احتیاج‌نیست ، بهر حال باید توجه‌داشت که‌هرچه خانم خانه به نظافت وبهداشت یخچال اهمیت میدهد درفصل تابستان افراد خانواده خودرا از ابتلائات به بیماریهای‌فصلی دور نگهداشته است .
- گاهی جمع شدن آب درپائین یخچال موجب اتصالی برق میشود.هنگام‌شستشوی یخچال باید دقت بیشتری کرد .

هنوز هم مینی !

با وجود آنکه بعد از «مینی ژوپ» طراحان‌وبزرگان مد ، مدلهای جدیدی عرضه کردند معهذا هنوز مینی‌ژوپ‌مد روز است و هنوز خانمها ترجیح‌میدهند‌دامن‌لباس‌خودرا بالاتر از زانو بدوزند .

ستاره بخت شما

فروردین ـ درکاری افراط می‌کنید که باعث نگرانی میشود ، در محیط خانواده آرامش و تفاهم کامل خواهید داشت .

اردیبهشت ـ در انجام‌کاریکه در پیش دارید موفق میشوید ، درباره کسیکه بتازگی‌با او آشناشده‌اید احتیاط کنید .

خرداد ـ طرح موضوع باعث رنجش دوستتان میشود. درانجام نقشه هائیکه‌در دست دارید مایوس نشوید .

تیر ـ بانزدیکان خود درباره یک مسئله خانوادگی به توافق میرسید . مقدمات سفری خوش و دلپذیر فراهم میشود .

مرداد ـ براساس برنامه‌ای‌که تنظیم شده است کارها را انجام دهید .درباره شخص مورد علاقه‌تان زود قضاوت نکنید .

شهریور ـ تحت تاثیریکواقعه جالب قرار میگیرید. در زمینه کارهای هنری و تحصیلی موفقیت چشمگیری را پیش‌بینی میکنیم .

مهر ـ بوخورد بدی با کسی داشتید خونسردباشید ، تصور میرود بنا بمیل خودتان تغییری‌درمحیط کار یاخانه‌بوجودمی‌آید.

آبان ـ کار پربهره‌ای‌راشروع خواهید کرد ، در کانون خانواده بیشتر ازهرجای دیگر بشماخوش میگذرد.

آذر ـ با شخصیت ذیصلاحی درباره وضعیت خودتان گفتگومیکنید روزخوبی‌را بدلخواه میگذرانید .

دی ـ یک مشکل پیش‌بینی نشده برای شما ایجاد میشود ، رفتار تند خود را درباره دیگران عوض کنید .

بهمن ـ راجع‌بمسائل‌شخصی تصمیم اتخاذ میکنید از محبت کردن به افراد خانواده دریغ نکنید .

اسفند ـ غرور را کنارب‌گذارید درانجام کاریکه بشما محول میشودکمی‌انعطاف داشته باشید . روز مطبوعی در پیش است.

اگر فردا روز تولد شما است درمسائل مالی وامور مربوطبه کارتان‌تغییرات جالبی پیش‌بینی نمیشود. طرح تازه یا اثر هنری جالبی ارائه خواهیدداد که درزندگی آینده شما تاثیری زیادی دارد .

باسه دلیل محکم یخچال آزمایش

پرفروش‌ترین یخچال در ایران وکشورهای همجوار است:

۱ـ به این دلیل که : یخچال آزمایش جادارتر است.

۲ـ به این دلیل که : یخچال آزمایش قدرت سردکنندگی بیشتری دارد

۳ـ به این دلیل که : یخچال آزمایش با قیمت بین‌المللی عرضه میشود

یخچال آزمایش در ۵ اندازه مختلف با رنگ‌های دلپذیر

آگهی اجاره ساختمان

وزارت دادگستری جهت استقرار قسمتی از ادارات وواحدهای‌خود احتیاج باجاره ساختمانی که دارای ۶۰ الی ۱۰۰ اطاق بوده و در قسمت شمالی شهر تهران واقع شده باشد دارد . صاحبان چنین اماکنی میتوانند در ساعات اداری بکاخ دادگستری اداره کارپردازی و یاتلفن ۳۱۱۴۴۶ مراجعه نمایند . م‌الف ۱۸۲۶

رئیس اداره کارپردازی وزارت دادگستری ـ مشفق

آگهی پذیرش داوطلب کمك تکنیسین اطاق عمل

بیمارستان سعدی شیراز وابسته به دانشگاه پهلوی برای‌دوره شش ماهه کمك تکنیسین اطاق عمل تعدادی دانش آموز پسر و دختر از طریق مسابقه ورودی و مصاحبه میپذیرد داوطلبان بایستی دارای گواهینامه سوم متوسطه بوده و سن آنان بین ۱۸ تا ۲۴ سال باشد . واجدین شرایط میتوانند از تاریخ‌نشر آگهی تا آخر روز ششم خردادماه ۱۳۵۱ همه روزه باستثنای ایام تعطیل برای ثبت‌نام و کسب هر گونه اطلاع‌بدفتربیمارستان مراجعه نمایند . بیمارستان سعدی ـ شیراز

آگهی استخدام

سازمان مسکن چند نفر لیسانسیه حقوق (رشته قضائی) رااز طریق مسابقه استخدام مینماید . متقاضیان استخدام می توانند از تاریخ نشر آگهی لغایت ۱۰ روز در روز های اداری از ساعت ۸الی ۱۴ با در دست داشتن مدارك زیر :

۱ـ فتو کپی آخرین مدرك تحصیلی

۲ـ فتو کپی برگ خاتمه خدمت زیر پرچم و یا معافیت دائم غیر پزشکی.

۳ـعکس ۴×۶ دو قطعه

بامور اداری و روابط عمومی سازمان مسکن واقع در خیابان شاهرضا اول لاله‌زارنو ـ کوچه مفخم مراجعه‌نمایند . م‌الف۲۰۰۴

۹۳۷۴ـآ هیات‌مدیره

سومین فستیوال فیلم مستند

اداره کل امور سینمائی کشور باطلاع تهیه کنندگان فیلمهای کوتاه مدت آماتوری میرساند .

سومین فستیوال بین‌المللی فیلمهای‌مستندآماتوری کانادا در ماه اکتبر ۱۹۷۲ تشکیل خواهد شد .

قضاوت نهائی فیلمها در شهر مونترال در روز های ۲۵و ۲۶ اوت صورت خواهد گرفت و فیلمهای برنده دراوایل اکتبر در فستیوال نشان داده خواهد شد .

داوطلبان در صورت تمایل میتوانند با ارائه بهترین فیلم خود و کسب اطلاعات بیشتر تا ۲۵٫۲٫۱۳۵۱ باداره کل امور سینمائی وزارت فرهنگ‌وهنرمراجعه فرمایند . م‌الف۱۶۰۳

اداره کل امور سینمائی کشور

۲ـ۱ آ ـ۸۳۹۴

قابل توجه قبول شدگان امتحانات و مسابقات ادواری سال ۱۳۴۹ سازمان امور اداری واستخدامی کشور

فرماندهی مخابرات نیروی زمینی شاهنشاهی طبق‌مفاد قانون استخدامی کشور تعدادی مرد ازقبولشدگان امتحانات ومسابقات ادواری سال ۱۳۴۹ سازمان امور اداری واستخدامی کشوررا که دارای گواهینامه دیپلم ریاضی باشند برای خدمت در تهران بطور کارمند رسمی استخدام میکند .

۱ـ داوطلبان واجد شرایط عمومی استخدام میتوانند با در دست داشتن فتوکپی پایان‌خدمت ویا معافیت‌دائم وعین‌گواهینامه قبولی آزمایش ادواری همه روزه صبحها از ساعت ۷الی ۱۵ حداکثر تا تاریخ ۲۲٫۲٫۵۱ بدایره اداری و عملیات پرسنلی این فرماندهی واقع در انتهای خیابان آریانا ـ پادگان جی غربی جهت ثبت‌نام مراجعه نمایند .

فرماندهی مخابرات نیروی زمینی شاهنشاهی

۲ـ۱ آ ـ۸۵۸۸

کبریت‌ها را کنار بگذارید اجاق گاز خود را با JUNKERS یونکرس روشن کنید با ده سال تضمین

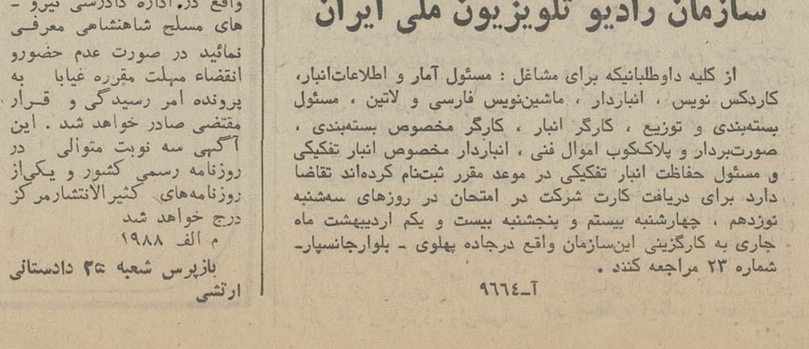

- انگشتانتان را نسوزانید وازآتش‌سوزی و خطرات احتمالی‌کبریت پرهیزکنید .
- فقط یك فشار درماشه هفت‌تیریونکرس‌کافی است تاانواع وسائل‌گازسوز روشن شود .
- یونکرس به سنگ وباطری احتیاج ندارد وهمیشه‌آماده‌کاراست ، خانمهای باسلیقه در آشپزخانه های خود برای نظافت وراحتی و بی‌خطری از یونکرس استفاده میکنند .
- مرکزفروش: سوپرمارکتها، فروشگاههای معتبر

نماینده انحصاری شرکت‌آل‌میران تلفن ۸۳۳۵۰۰

آگهی احضار

به غیر ارتشی ناصرعباسقلی فرزند الله‌قلی ساکن قریه وصفنار کوچه سه‌متری منزل شخصی که فعلا متواری و مجهول المکان میباشد ابلاغ میگردد که‌باتهام‌نگهداری۲۵۰ گرم هروئین در بازپرسی شعبه ۲ دادستانی ارتش تحت‌پیگرد میباشد لازم است ظرف مدت دو ماه از تاریخ انتشار آخرین آگهی خود را باین بازپرسی واقع در اداره دادرسی نیرو ـ های مسلح شاهنشاهی معرفی نمائید در صورت عدم حضورو انقضاء مهلت مقرره غیابا به پرونده امر رسیدگی و قرار مقتضی صادر خواهد شد . این آگهی سه نوبت متوالی در روزنامه رسمی کشور و یکی‌از روزنامه‌های کثیرالانتشارمرکز درج خواهد شد

م الف ۱۹۸۸

بازپرس شعبه ۲ دادستانی ارتشی

اطلاعیه

سازمان رادیو تلویزیون ملی ایران

از کلیه داوطلبانیکه برای مشاغل : مسئول آمار و اطلاعات‌انبار، کاردکس نویس ، انباردار ، ماشین‌نویس فارسی و لاتین ، مسئول بسته‌بندی و توزیع ، کارگر انبار ، کارگر مخصوص بسته‌بندی ، صورت‌بردار و پلاکوب اموال فنی ، انباردار مخصوص انبار تفکیکی و مسئول حفاظت انبار تفکیکی در موعد مقرر ثبت‌نام کرده‌اند تقاضا دارد برای دریافت کارت شرکت در امتحان در روزهای سه‌شنبه نوزدهم ، چهارشنبه بیستم و پنجشنبه بیست و یکم اردیبهشت ماه جاری به کارگزینی این‌سازمان واقع درجاده پهلوی ـ بلوارجانسپار ـ شماره ۲۳ مراجعه کنند .

۹۶۶۴ـآ

گفتگوی تلفنی

۳۱۱۰۷۱

از ساعت ٤ تا ۹ بعد از ظهر

● **الو، من احمد هاشمی ـ دیروز از سبزوار وارد تهران شدم و برای گردش به لالهزار رفتم . درآنجا مردی که یک ساعت مچی بدست داشت ، به این عنوان که ساعت گرانقیمتی است و او براثر احتیاج میخواهد آنرا به یکسوم قیمت بفروشد . ساعت را بقیمت ۱۸۰ تومان بمن فروخت . ولی بعد ،وقتی ساعت را بساعت فروشی هانشان دادم ، گفتند که بیشتر از ۲۰ تومان نمی ارزد. این را میگویم که سایر شهرستانیهای ساده دل ، مثل من فریب این شیادها را نخورند.**

● **الو ، من حسین محمدی.. انجمن‌های خانه ومدرسه درحقیقت هیچ نقشی در تخفیف شهریه دانش ـ آموزان ندارند . بگذریم ازاینکه اصولا تمام مدرسه‌ها انجمن خانه و مدرسه ندارند ولی درمدارسی هم که انجمن دارند ، کسانی که تخفیف میگیرند ازراههای دیگری استفاده می‌کنند نه ازانجمن خانه و مدرسه ، وگرنه روسای مدارس ، نمی‌توانستند هرچقدر دلشان میخواهد شهریه بگیرند !**

● **الو ، من محمد جعفری ملکزاده، ساکن اول خیابان بولوار الیزابت دوم .... درست در مقابل محل شهرداری ناحیه یک ، محوطه وسیعی هست که زباله‌دانی است و مردم هرچه را که بدستشان میرسد درآن میریزند . کنار این زباله‌دانی کوچه خاکی کوتاهی هست که محل آبریزگاه عمومی است بوی تنفرانگیز این دو کانون کثافت برای سکنه محل ، قابل تحمل نیست . شهرداری ناحیه بهتر است حداقل اطراف خود را بهتر از این نگهداری کند !**

● **الو ، من فریده احسانی ، دانشجو، ساکن خیابان گرگان .. مقابل کوچه ما یک مغازه صفحه‌فروشی هست که از صبح تا شب، بطور مداوم صفحه پخش میکند ، بطوریکه از تمام اهالی محل سلب آسایش کرده است . خواهش میکنم مسئولان امر ، حداقل در این روزها که دانش‌آموزان و دانشجویان درخانه‌های خود مشغول مرور درسها برای امتحانات هستند ، از اینگونه مزاحمت‌ها جلوگیری کنند .**

● **الو ، من حسین اصلی ، ساکن خیابان بهرامی ، جاده تهران نو . . . . اخیرا عده‌ای ناباب در خرابه‌ای که در خیابان ما واقع‌شده‌است اجتماع میکنند و ضمن قمار و کارهای زشت دیگرمزاحم آسایش اهالی میشوند. بعلاوه زباله‌هائی که صاحبان فروشگاهها و مغازه‌های اطراف در این خرابه میریزند ، توسط رفتگران ناحیه تخلیه نمیشود. تجمع اشخاص ناباب و زباله ، در این خرابه برای خانواده‌های ساکن این خیابان، خطر انحراف اخلاقی وبیماری های شدید دارد .**

● **الو ، من اصغربختیاری .. چندی پیش ، برای خرید موز به یکی از فروشگاه های دولتی رفتم پس از نیم‌ساعت که توی صف منتظر ماندم وقتی نوبت من رسید ، فروشنده‌گفت که موز تمام شد. همینکه با ناراحتی از فروشگاه بیرون آمدم دیدم کسانی که درصف ایستاده‌بودند هرکدام صدها موز را درهمان‌حوالی، درمعرض فروش‌گذاشته‌اند ، منتهی چند ریال گران‌تر ! و بعد معلوم شد که این‌عده هم مثل دلالان بلیط‌های سینما ، همه موزها را می‌خرند و نمیگذارند به کسی برسد، تا خودشان آنرا گران‌تو بفروشند. فروشگاهها هستند که باید این دسته آدمها را بشناسندو سهم مردم را به آنها نفروشند .**

مکتوب پانصدوسی‌وچهارم

بخصوص جوانان پرحرارت واولیای دانشگاه بخوانند

سالها پیش وقتی در بلژیك بودم ، یکروز رادیو و جراید خبر دادند ترن سریع‌السیری که ازبروکسل به پاریس میرفت از خط خارج شده و قریب دویست نفر کشته و چند برابر آن مجروح شده‌اند . تحقیقاتی که بعدا بعمل آمد ، معلوم کرد بچه شیطانی تقنلا سنك کوچکی بروی ریل گذاشته و موجب این حادثه فجیع شده است . از همان وقت واقعیت مهمی ، بطور مجسم، و برای همیشه ،در ذهنم نقش بست . وآن این بود که بخلاف عقیده و انتظار اکثر مردم (که من خودم هم جزو آنها بودم) حوادث ووقایع و پدیده های بسیار بزرك دنیا همیشه علتشان بزرك نیست . بلکه غالبا از عوامل بسیار کوچك و ناچیزی میتوانند ناشی شوند ، و همین عوامل بسیار کوچك و ناچیز هستند که گاهی تاریخ کشور ها وسرنوشت میلیونها مردم آنرا تغییر میدهند .

خوب خاطر دارم که در همان ایام (یعنی چندی‌قبل از جنك جهانی دوم)چرچیل مقاله تند وتیزی برعلیه آن دیوانه مصروع ـ یعنی هیتلر ـ منتشر کرد و بشدت به بعضی از جرائد لندن که فریب نطق های‌صلح‌دوستانه و فریب کارانه او راخورده و ستایشگر او شده بودند، تاخت. و خطراتی راکه یك چنین موجود مصروع ورژیم دیکتاتوریش میتواند برای دنیا ببار آورد ، گوشزد کرد، ولی تایمز لندن که از نافذترین جرائد سیاسی بوده و هست ، علیرغم منطق مستدل چرچیل نوشت «... امید است که نطق منطقی هیتلر و بیانات صادقانه او مورد قبول همه قرار گیرد .» و متاسفانه مورد قبول همه‌قرار گرفت و به‌او فرصت داده شد فجیع ترین کشتار های تاریخ بشر را بوجود آورد ...

ملاحظه میفرمائید که در سر بعضی از دو راهی های تاریخ، یکی دو ارزشیابی کوچك و شتابزده ،چطور میتواند دنیا را به آتش و خون بکشاند . چون در آن موقع بعلت همین برداشت غلط ، نه تنها کسی درصدد مهار کردن آن جانور وحشی برنیامد ،بلکه اکثر کشور های‌راست گرای‌اروپا ـ ازترس کمونیسم‌وبرای جلوگیری از توسعه آن ـ بانواع‌وسائل دیپلماتیك به این‌فرانکشتن کمك کردند ،و باو فرصت دادند تا بعدا بجان خودشان افتد .

متاسفانه هنوز هم از اینوع برداشت های عجولانه‌و مصیبت بار در چهار گوشه دنیا زیاد دیده میشود . نمونه های بارزآن رادر ویتنام و خاورمیانه و امریکا و آلمان بخوبی میشود ملاحظه کرد .

ولی مثل اینست که کشور کهنسال ما ـ شاید بعلت پختگی که عمر و تجربه زیاد به آدمیزاد میدهد ـ مصمم است حوادث را هر قدر هم بظاهر بی اهمیت و تصادفی بنظر آیند ، با سهل انگاری و اهمال ننگرد ، و با شیوه تحقیقاتی علمی مدرن ، به بررسی اصل و ریشه آن پدیده ها مبادرت کند .و پس از آن با چشم بازو تشخیص صحیح مرضها ، نسخه بنویسد .

یکی از این مسائل بظاهر ساده ،و بباطن فوق‌العاده مهم و اساسی ، که حتما نباید در باره آن با شتابزدگی وبی تحقیق قضاوت کرد مسأله مشکل جوانان وبخصوص دانشجویان است . البته مدتهاست که ابراز عقیده های «نظری» زیادی بر له و علیه جوانان و اولیاء میشود ،که اکثرا پایه و مبنای استدلال هندسی ندارد، و میشود گفت غالب آنها مبتنی بر احساسات عصبی است ، نه عقاید عقلی .

ولی بتازگی شنیده‌ام در همین اردیبهشت ماه «موسسه روانشناسی» با رویه‌ای کاملا علمی و بی طرفانه ـ و فارغ از هرگونه تعصبات و جانب گیری های «نمایشی» در صدد سنجش افکار و نیازمندیهای دانشجویان کشور برآمده .

بنظر من این یکی از همان کار های بظاهر کوچك و بی سرو صدا است ، که نتایج بسیاربسیار مفید ومهمی ممکن است ببار آورد . نتایجی بحدی مهم که میتواند نسل حاضر و نسل آتیه و قیافه جامعه ایران را عمیقا تحت تاثیر قرار دهد . البته بدو شرط :

اول اینکه این تحقیقات ، کاملا صادقانه و بی پرده و آزادانه صورت گیرد ـ و امید زیاد میرود که با همین شرایط عمل شود . چون کسانیکه «موسسه روانشناسی» را فعلا اداره می کنند کاملا دارای این خصلت بیطرفی و تعمق هستند .

شرط دوم اینست که خود دانشجویان با علاقه و صداقت کامل ، موضوع «سنجش افکار و نیازمندیهای دانشجویان کشور» را خیلی جدی بگیرند ، و ازهمکاری صادقانه در موضوعی‌که مستقیما مربوط به خودشان‌است کوتاهی و اهمال نکنند . این عامل دوم بشرطی فراهم میشود که «موسسه روانشناسی» وگردانندگان دانشگاه، با شناخت صحیح رموز تبلیغ ، فوائد عظیم اینکار را ـ بوسیله رادیو تلویزیون و مطبوعات و سخنرانی ها ـ بر دانشجویان آشکار سازند . (و نگویند ما خواستیم کار خوبی برایشان انجام دهیم خودشان نخواستند).

من تحقیقا نمیدانم نتیجه گیری از این اقدام عظیم چه مدت طول خواهد کشید و چه حقایقی آشکار خواهد کرد ،ولی بهرحال با بیصبری و اشتیاق زیادمنتظرحاصل این استنتاج هستم.

«آنکس است اهل بشارت که‌اشارت داند»
نکته ها هست بسی محرم اسرار کجاست
فعلا تا هفته آتیه خدانگهدار

دوستدار شما
ا. خوارزمی

اطلاعات ومردم

عقیده آزاد

از: دکتر خلیل آذر

تغییر خط، داستانی است کهن!

سال گذشته بحث داغ وپردامنه‌ای بین طرفداران ومخالفان تغییر خط فارسی درگرفت وما بارعایت نهایت بیطرفی نظرات و عقاید طرفین این بحث را در صفحات اطلاعات منعکس کردیم. درپی این مناظره‌ها ، وزیرآموزش و پرورش دریك سخنرانی گفت : تغییر خط فارسی ضروری بنظر نمیرسد و بهمین جهت برنامه‌ای برای این منظور وجود ندارد .

اکنون پس از پایان آن بحث ، آقای دکتر خلیل آذر تاریخچه مبارزه برای تغییر خط فارسی وبه‌طرفداری از این تغییر ، تهیه وارسال کرده‌اند که ازنظرخوانندگان میگذرد . تازگی بحث آقای دکتر خلیل‌آذر اشاره به تلاشهائیست که درگذشته دور درمورد تغییرخط فارسی صورت گرفته وبسیاری مردم از آن آگاهی ندارند .

و نوعی مسکن است که مردم‌را با این قبیل مطالب مشغول و سرگرم مینمایند . ولی ایکاش هر سرگرمی ما ازین قبیلها بود که بیفایده نیست .

هر چه باشد موضوع مربوط بیك مسئله مهم تاریخی وحیاتی است که قرنی است مطرح‌شده و گرد گرفته و بجائی نرسیده وباید برسد .

پس ازذکراین مقدمه مختصر فهرست پرونده تغییر الفبای کهنه به نو را ورق میزنیم و گزارش بسیار فشرده‌ای از گذشته آن‌وکوشش گذشتگان را یادداشت مینمائیم :

کوشندگانی برای تغییر خط کهنه به نو که از روزگاران دیرین درین‌راه زحمتها کشیده‌و فداکاریها بخرج داده‌اند که نام عده‌ای را بعنوان تجدید خاطرشان ذیلا یادآوری می کنیم

۱ـ میرزا فتحعلی آخوندزاده (آخوند اوف) « ۱۸۷۸ـ۱۸۱۲» فرزند محمدتقی کدخدای‌خامنه از توابع شبستروییرامون‌تبریز:

«۲۵ سال در باره تغییر الفبا رنج برده و کوششها نموده و عاقبت پیش بینی کرده است که آیندگان اندیشه او را بکار بسته و بهدف مقدس خواهند رسید .

آخوندزاده در چکامه تاریخی ٦۵ بیتی و حسرت‌انگیز خود گوید :

سفر کردم از راه دریا بروم
الفبای نورا در آن مرزو بوم
نمودم بارکان دولت تمام
خیالم بسی پخته بود و نه خام
الفباء نو را نشان دادمش
دری نو بفردوس بگشادمش
ندانم مگر همتش پست بود
ندانم مگر روز و شب مست‌بود.

مقصود آخوند زاده اینست که او برنامه و طرح تغییر الفبارا بسرزمین عثمانی برده و به صدر اعظم بنام فئواد پاشا نشان داده و درخواست کمك وتفاهم کرده ونتیجه نگرفته .

۲ـ میرزا رضا خان ارفع‌الدوله معروف به (دانش) فرزند حاجی شیخ حسن ایروانی متولدسال ۱۲۷۰ هجری در تبریز یکی از کوشندگان راه مقدس تغییر الفبای کهنه به نو بوده است .

۳ـ میرزا عبدالرحیم طالبوف تجار تبریزی دانشمند و متولد سال ۱۲۷۳ هجری در تبریز و متوفا در سال ۱۳۲۸ در راه تغییر الفبای کهنه به نو زحمت ها کشیده و رنجها برده است .

٤ـ میرزا یوسفخان مستشار ـ الدوله‌تبریزی‌آزادیخواه ومیهن پرست و یکی از زحمتکشان‌راه تغییر الفبای کهنه به نو بود. در اواخر سلطنت ناصرالدین شاه در زندان قزوین بدست جلادان بیغیرت استبداد بقتل رسیده و شهید شده است .

مرحوم مستشار الدوله عریضه‌ای‌به‌مرحوم میرزانصراله مجتهد مشهد نوشته و ازمرحوم ایشان خواسته است تا فتوای خود را اعلام فرماید . نامبرده چنین جواب داده است :

«تغییر در خط کتب یا اختراع خط جدید مطلقا جایز است . بلا اشکال بلکه هر گاه موجب تسهیل تعلیم‌و تعلم‌و تصحیح‌قرائت بشود راجح خواهد بود ،اگر کسی توهم کند که این تغییر بسته باهل خارجه است و جایز نیست این توهم ضعیف است . چونکه اینگونه تشبیهات حرام نیست والا استعمال سماور باید جایز نباشد .»

۵ـ میرزا رضا خان افشار بکشلو اهل قزوین مترجم باشی سفارت ایران دراستانبول بوده و در اواخر قرن گذشته و اوایل قرن چهاردهم هجری کوششهای فراوان برای اصلاح خط کرده است .

٦ـ میرزا لطفعلی‌تبریزی منشی اول کونسولگری دولت ایران در تفلیس از کوشندگان راه تغییر الفباء بوده است .

۷ـ میرزا حسین خان دبیر یکم وزارت خارجه در اواخر قرن گذشته‌هجری‌از کوشندگان راه تغییر الفبای کهنه به نو بوده است .

۸ـ میرزا علی‌محمدخان اویسی هنگام ماموریت در سفارت دولت ایران در استانبول درسال ۱۳۳۱ قمری‌رساله‌ای بنام «الفبای خط‌نو» نوشته و از تغییرخط طرفداری کرده است .

۹ـ اعتصام زاده تبریزی در سال ۱۳۰٤ شمسی در مجله آینده در زیر عنوان « لزوم اصلاح خط فارسی » نظر موافق خود را ابراز داشته است .

۱۰ـ مرحوم سعید نفیسی یکی از کوشندگان راه تغییر الفبا بود .

۱۱ـ مرحوم رشید یاسمی نیز دشمن الفبای‌عربی‌بوده‌و کوشش هاکرده است وچکامه فصیح و معروف خود دراین باره دارد .

۱۲ـ ابوالقاسم آزاد مراغی ـ در زمان معاصر یکی‌از کسانیکه با خون و جگر و ایمان وعقیده برای تعویض الفبای کهنه به نو زحمت کشیده و از بذل مال و وقت مضایقه نکرد مرحوم ابوالقاسم آزاد مراغی بود که طرفداران بسیاری برای اجرای فکر خود پیدا کرد . ولی‌عمراش جنك هفتاد و دو ملت همه را عذرینه

چون ندیدند حقیقت ره‌افسانه زدند .

پاره‌ای از نویسندگان در خصوص تغییر الفبای کهنه‌به‌نو بحقایق امر و زندگی گرایش نشان نمیدهند و ره افسانه می پیمایند . آنها از مسیر حقایق و شاهراه واقعیات خارج شده و به پرت وپلا های خود لباس منطق میپوشانند. آنان گمراهانی هستند که میخواهند همه را نیز گمراه کنند،ولی‌بنا بشهادت تاریخ، نوشته هادیان گمراه غالبا منجر بشکست و در برابر جهشها وغرشهای انقلابی عصر های درخشان سر به نیست‌شده است .

امیل زولا میگوید : « هرکس از طریق بخصوصی عهده‌دار دفاع از افتخارات و عظمت و استقلال وطن است یکی با شمشیر ، دیگری باقلم !»

و من هم بدون توجه‌بایرادات خرده‌گیران محافظه کار« کهنه کار » ،«کهنه رسم »،کهنه ـ پرست و کهنه آئین که :«زیان کسان از پی‌سود خویش‌بجویند و دین اندرآرندپیش » . تا آنجا که امکان پذیر است گامهای خود را برای رهائی از هر گونه قید و زنجیر از جمله رسم ـ الخط عربی برداشته ومخالفین را مخاطب قرار داده و میگویم:

در مذهب ما تقیه و توریه نیست
در ترك وشروع کارما ، توطئه نیست

بعضی ها عقیده دارند که سر و صدای تغییر الفبا جدی نیست و فقط برای سرگرمی و نوعی مسکن است که مردم‌را با این قبیل مطالب مشغول و سرگرم مینمایند . ولی ایکاش هر سرگرمی ما ازین قبیلها بود که بیفایده نیست .

هر چه باشد موضوع مربوط بیك مسئله مهم تاریخی وحیاتی است که قرنی است مطرح‌شده و گرد گرفته و بجائی نرسیده وباید برسد .

پس ازذکراین مقدمه مختصر فهرست پرونده تغییر الفبای کهنه به نو را ورق میزنیم و گزارش بسیار فشرده‌ای از گذشته آن‌وکوشش گذشتگان را یادداشت مینمائیم :

کوشندگانی برای تغییر خط کهنه به نو که از روزگاران دیرین درین‌راه زحمتها کشیده‌و فداکاریها بخرج داده‌اند که نام عده‌ای را بعنوان تجدید خاطرشان ذیلا یادآوری می کنیم

۱ـ میرزا فتحعلی آخوندزاده (آخوند اوف) « ۱۸۷۸ـ۱۸۱۲» فرزند محمدتقی کدخدای‌خامنه از توابع شبستروییرامون‌تبریز:

«۲۵ سال در باره تغییر الفبا رنج برده و کوششها نموده و عاقبت پیش بینی کرده است که آیندگان اندیشه او را بکار بسته و بهدف مقدس خواهند رسید .

آخوندزاده در چکامه تاریخی ٦۵ بیتی و حسرت‌انگیز خود گوید :

سفر کردم از راه دریا بروم
الفبای نورا در آن مرزو بوم
نمودم بارکان دولت تمام
خیالم بسی پخته بود و نه خام
الفباء نو را نشان دادمش
دری نو بفردوس بگشادمش
ندانم مگر همتش پست بود
ندانم مگر روز و شب مست‌بود.

مقصود آخوند زاده اینست که او برنامه و طرح تغییر الفبارا بسرزمین عثمانی برده و به صدر اعظم بنام فئواد پاشا نشان داده و درخواست کمك وتفاهم کرده ونتیجه نگرفته .

۲ـ میرزا رضا خان ارفع‌الدوله معروف به (دانش) فرزند حاجی شیخ حسن ایروانی متولدسال ۱۲۷۰ هجری در تبریز یکی از کوشندگان راه مقدس تغییر الفبای کهنه به نو بوده است .

۳ـ میرزا عبدالرحیم طالبوف تجار تبریزی دانشمند و متولد سال ۱۲۷۳ هجری در تبریز و متوفا در سال ۱۳۲۸ در راه تغییر الفبای کهنه به نو زحمت ها کشیده و رنجها برده است .

٤ـ میرزا یوسفخان مستشار ـ الدوله‌تبریزی‌آزادیخواه ومیهن پرست و یکی از زحمتکشان‌راه تغییر الفبای کهنه به نو بود. در اواخر سلطنت ناصرالدین شاه در زندان قزوین بدست جلادان بیغیرت استبداد بقتل رسیده و شهید شده است .

مرحوم مستشار الدوله عریضه‌ای‌به‌مرحوم میرزانصراله مجتهد مشهد نوشته و ازمرحوم ایشان خواسته است تا فتوای خود را اعلام فرماید . نامبرده چنین جواب داده است :

«تغییر در خط کتب یا اختراع خط جدید مطلقا جایز است . بلا اشکال بلکه هر گاه موجب تسهیل تعلیم‌و تعلم‌و تصحیح‌قرائت بشود راجح خواهد بود ،اگر کسی توهم کند که این تغییر بسته باهل خارجه است و جایز نیست این توهم ضعیف است . چونکه اینگونه تشبیهات حرام نیست والا استعمال سماور باید جایز نباشد .»

۵ـ میرزا رضا خان افشار بکشلو اهل قزوین مترجم باشی سفارت ایران دراستانبول بوده و در اواخر قرن گذشته و اوایل قرن چهاردهم هجری کوششهای فراوان برای اصلاح خط کرده است .

٦ـ میرزا لطفعلی‌تبریزی منشی اول کونسولگری دولت ایران در تفلیس از کوشندگان راه تغییر الفباء بوده است .

۷ـ میرزا حسین خان دبیر یکم وزارت خارجه در اواخر قرن گذشته‌هجری‌از کوشندگان راه تغییر الفبای کهنه به نو بوده است .

۸ـ میرزا علی‌محمدخان اویسی هنگام ماموریت در سفارت دولت ایران در استانبول درسال ۱۳۳۱ قمری‌رساله‌ای بنام «الفبای خط‌نو» نوشته و از تغییرخط طرفداری کرده است .

۹ـ اعتصام زاده تبریزی در سال ۱۳۰٤ شمسی در مجله آینده در زیر عنوان « لزوم اصلاح خط فارسی » نظر موافق خود را ابراز داشته است .

۱۰ـ مرحوم سعید نفیسی یکی از کوشندگان راه تغییر الفبا بود .

۱۱ـ مرحوم رشید یاسمی نیز دشمن الفبای‌عربی‌بوده‌و کوشش هاکرده است وچکامه فصیح و معروف خود دراین باره دارد .

۱۲ـ ابوالقاسم آزاد مراغی ـ در زمان معاصر یکی‌از کسانیکه با خون و جگر و ایمان وعقیده برای تعویض الفبای کهنه به نو زحمت کشیده و از بذل مال و وقت مضایقه نکرد مرحوم ابوالقاسم آزاد مراغی بود که طرفداران بسیاری برای اجرای فکر خود پیدا کرد . ولی‌عمراش وفا نکرد و رخت بر بست .

« درین قسمت از کتاب «تغییر خط فارسی» نوشته‌آقای یحیی ذکا بهره‌مند بوده و خوشه‌ای چند چیده‌ام ... »

از نویسندگان مشهور میرزا کاظم‌خان آلان برآغوش (از اطراف تبریز) «ادیب‌الممالك فراهانی» «پورداود » «چیره » ، «حلاج» « حسین زنجانی »احمد امین معلم علوم تربیتی «مصطفی افتخار »غلامحسین ابتهاج ، یداله رفعت ، علی دشتی ، عبدالصمد فرهنك ، عبداله رازی وکیل دادگستری نویسنده مجله های سودمند و عصر پهلوی،سید حسن‌صاحب‌الزمانی اهل‌مشهد ،سید محمد علی‌داعی الاسلام نویسنده«فرهنك نظام» جبرئیل اعلائی‌نویسنده روزنامه «ندای‌حق» در آذربایگان (شهر خوی) . موسی نثری . دکتر حسین رضائی ، شادروان احمد کسروی تبریزی، محمود عمادی اهل رضائیه ، ذبیح بهروز ، اسماعیل آشتیانی ،محمدآسیم، دکتر پرویز ناتل خانلری ، مرحوم حاجی‌میرزاحسن رشدیه و فرزندش سرهنك شمس‌الدین رشدیه ، باغچه‌بان ، دکتر عبدالعلی ارستا ، رحیم زاده صفوی و ژنرال مصطفی کمال آتاتورك قهرمان تغییر الفباء در ترکیه وعده بیشمار دیگراز رجال و نویسندگان‌عالیقدردرین جهاد رنجها برده‌اند و زحمت ها کشیده‌اند و در هموارى راه ناهموار بهر کلانی‌داشته‌اند.

اما داستان سید حسن‌تقی‌زاده چیز دیگر است . او ابتدا یکی از طرفداران پرو پا قرص تغییر الفباء کهنه به نو بوده و در سال ۱۳۰۷ خورشیدی‌در رساله خود از لزوم تغییر الفبا به لاتین بحث کرده است . ولی پس از چندی که از سفر لندن مراجعت کرد از کرده و گفته خود پشیمان‌وطلب استغفار کرد . و از فکر مترقی ومتجدد خود دست کشید .

اینك که تاریخچه مختصری از کوشش راد مردانی که‌برای تغییرخط‌کنونی فارسی مجاهدت کرده‌اند از نظر گذشت ، بجاست تاریخچه فشرده‌ای از پیدایش خط کنونی فارسی را هم مرور کنیم :

آخرین خط ایرانیان قبل از هجوم و تاخت و تاز عرب خط پهلوی دوران ساسانی‌بوده‌است خط پهلوی تا اواخر قرن‌دوم هجری وجود داشته و بعد در اثر نفوذ وسیطره عربی خط کوفی و نسخ و نستعلیق بنام خط عربی جای گزین‌خط‌پهلوی میشود . خط پهلوی و عربی هر دو ریشه سامی داشته و یکی منشعب‌ازخط آرامی بوده است. هر دو دارای نواقصی بوده‌ولی خط پهلوی کمتر از خط کوفی نقص داشته است . معهذا بعلت متلاشی شدن طبقه حاکمه و منور دوران ساسانی و بیسواد بودن‌قاطبه قریب‌باتفاق ایرانیان و تفوق غالب بر مغلوب‌خط کوفی و یا عربی به آسانی جانشین خط پهلوی شده است . الفبای کوفی بتدریج تغییر شکل داده و بصورت خط نسخ و نستعلیق که بنام خط عربی معروف شده در آمده است بنابراین خط کنونی ما ایرانیان بازمانده ـ جابرانه نفوذ تیره عربی بر ایرانی بوده و بهیچوجه‌ازذخائر ملی محسوب نمیشود.خط‌کنونی ما بدون تکامل زیاد بصورت اولیه خود باقی مانده است !

مخالفین تغییر هر دقیقه دم از ذخائر ملی میزنندوابرازحسرت میکنند .و حال اگر تمام کتب خطی‌وباستانی را رویهم بریزند حتی هزارجلد پیدا نمیشود که بدرد امروز بخورد .اغلب آنها ارزش علمی و تاریخی خود را از دست داده و در عصر کیهانی باوجود اکتشافات جدیده وعلوم تازه‌قابل‌توجه نبوده ومنسوخ‌اند مانند : نجوم، هیئت ،جغرافیا، طب ، تلسم ، کیمیا ، سیمیا، سحر ، وجادو ، نیرنك،دعا،رمز، اصطرلاب ، مسخ ،تعبیر خواب، فالگیری ، غیبگوئی ، ستاره شناسی ، واعتقاد به سعد و نحس و ازین قبیل اباطیل و خرافات .

دیگر وجود علوم عصرمعاصر و اختراعات بیشمار موردی برای اشغال ذهنی و فکری با این آثار منسوخه و از اعتبار افتاده نمانده است .

خط و مذهب مشخص ومعرف و نشانه ملیت نیست . مشخص ملیت یك سلسله آداب و رسوم اجتماعی و تاریخ و جغرافیا و سنتهای تاریخ و فراز ها و نشیبهای زندگانی آنملت است.

در شماره آینده : خط‌وملیت

فقط یک توقف بین تهران و پاریس
ارفرانس
جمبوجت بوئینگ ۷۴۷

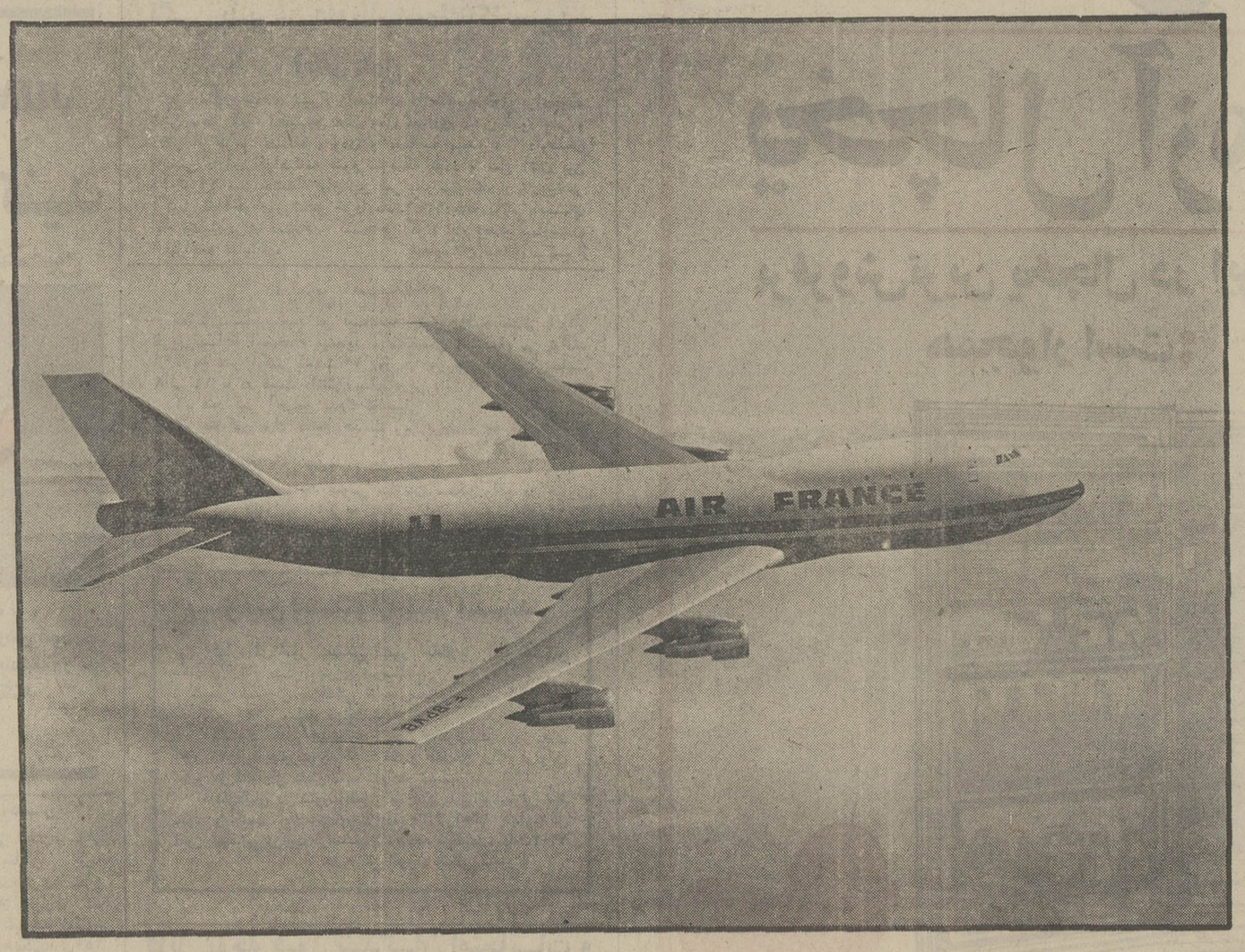

از هم اکنون ... ۳ پرواز هفتگی به ....
اروپا و خاور دور

حمایت ازصنایع تاچه وقت ؟

صنایع نوزاد و صنایع بالغ

نوشته : ناصر معتمدی

اکثرا سئوال میشود که تاکی بایستی‌صنایع کشورحمایت شوند و آیا مگر این صنایع نوزاد بزرگ شدنی نیستند .بارها به صنایعی اشاره شده است که بیش از ۴۰ ـ ۵۰ سال قدمت دارند و هنوز بدون حمایت دولت نمیتوانند به فعالیت خود ادامه دهند و یادر بازارهای جهانی رقابت نمایند. مردم حق دارند چنین سئوالاتی را مطرح نمایند و نیز حق دارند منتظر پاسخ مکفی درمقابل این سئوال خود باشند.

آیا واقعا صنایع ما بالغ شدنی نیستند و آیا همیشه بایستی تحت حمایت باشند ؟ مسلما جواب منفی است .بررسی زیر این نظریه را روشن خواهد نمود.

در یک کشور ، تولیدات صنعتی بطور مجرد و مجزا رشدو نمو نمینماید و قدرت و نیرو نمیدیرد . برای آنکه یک صنعت فعالیت نماید و قدرت و نیروی رقابت کسب نماید ، ملزومات اولیه چندی مورد نیاز میباشد. یعنی غیر ممکن است اجتماعی عقب‌افتاده ، صنعت ملی مجرد و پیشرفته‌ای داشته باشد . بعبارت دیگر این امکان ندارد که مثلا بشنویم‌درکشور حبشه صنعت مدرن نساجی یا ماشین سازی و یاداروسازی فعالی وجود دارد . برای انکه در کشوری یک صنعت و یا صنایع پیشرفته وجود داشته باشد، لازمست چنین کشوری از خدمات‌دانشگاهی و موسسات آموزشی و تحقیقاتی پیشرفته برخوردار باشد ، موسسات بانکی ، بیمه ، حمل‌ونقل و بازرگانی در حد بالائی از کارآئی فعالیت نمایند . زیر بنای ارتباطی ، شامل راهها ، پست ، تلگراف و تلفن‌درحدمعقولی گسترده شده و خدمات نسبتا کافی در اختیار صاحبان‌صنایع و خدمات تولیدی بگذارند.

صنایع معین و مکمل درحدی معقول در کشور جایگزین شده بتوانند ماشین‌آلات سرمایه‌ای مورد لزوم ، لوازم‌یدکی و مواد نیمه ساخته کافی‌دراختیار متقاضیان قرار دهند و احتیاجات فنی و مواد اولیه آنان را تامین نمایند و نیزقوانین قضائی و نظام‌کارگری پیشرفته‌ای در اجتماع حکمروائی‌داشته باشد و قس‌علیهذا .

لازمه رسیدن به چنین مرحله‌ای بدون شک ، پی‌گیری و سماجت در پیروی از یک سیاست منطقی و سنجیده برای صنعتی شدن کشور در تمام زمینه‌ها بوده ، بایستی روزی‌برسد که بتوانیم در واقع نظام صنعتی رادر تمام شئون زندگی بسط دهیم . اجتماع را بطور مجموع از یک قدرت تولیدی وکارآئی فوق‌العاده برخوردار گردانیم .دراین مدت نیز بیهوده خواهد بود اگر بگوئیم صنایع نساجی ما ۴۰ سال است بوجودآمده، پس کی میخواهد بالغ شود. زیرا بالغ شدن صنایع تنها به گذشت زمان بستگی ندارد ، بلکه عوامل‌دیگر نیز نقشی‌حساس در بلوغ واقعی آنها بازی میکند ، چنانکه یک فرد انسانی نیز همینطور است. بعبارت دیگر دو مرد چهل ساله یکی بیسوادو دیگری باسواد و دانشگاه دیده‌را نمیتوان ازنظر فکری ،روحی و ظرفیت تولیدی با یکدیگر مقایسه نمود و گفت هردو بالغ هستند . (از نظر جسمی شاید ولی ازنظر ظرفیت تولیدی چه عرض کنم .)

در طول چهل سالیکه صنعت مدرن نساجی در ایران بوجود آمده برای مدت ده سال حمایت بیدریغی از این‌صنعت شده ، برای پانزده سال بعد دروازه‌های کشور باز شد و صنعت نساجی سخت مورد هجوم قرار گرفت و تقریبا از هم پاشید. اکنون دو مرتبه فقطچند سالی است که حمایت‌بیدریغی ازاین صنعت نه تنها در زمینه حمایت گمرکی مینمائیم بلکه در ایجاد و تقویت موسسات بانکداری ، بیمه ، حمل ونقل و بازرگانی نیز تلاش بیشتری به چشم میخورد ، زیربنای‌ارتباطی گسترش بیشتری میابد و موسسات آموزشی و فنی کوشش بیشتری در تربیت افراد کاردان ارائه میدهند . در راه توسعه صنایع معین و مکمل مثل صنعت رنگسازی ، تهیه ماشین‌آلات و لوازم یدکی و نیز تهیه مواد شیمیائی مورد نیاز و غیره در سالهای اخیر گامهای بزرگی برداشته شده است. اگر بیست سال دیگر نیز بر همین منوال ازاین صنعت حمایت گردد ودر تقویت و توسعه آن کوشا باشیم ، بدون شک میتوان‌امیدوار بود صنعت نساجی مدرن ، با سی سال حمایت پی‌گیر ، به مرحله بلوغ برسد و روی پای خود بایستد .

سایر صنایع و خدمات‌نیز با پی‌گیری درادغام واحدهای کوچک و بوجود آوردن واحدهای بزرگ اقتصادی و فراهم آوردن سایر ملزومات مورد احتیاج ، تدریجا به مرحله بلوغ نزدیک خواهند شد و ایران‌به مرحله‌ای از رشد صنعتی‌خواهد رسید که بدن اتکاء به ممالک دیگر قسمت اعظم ماشین‌آلات سرمایه‌ای مورد نیاز خود را تامین نموده ، کشوری صنعتی و از نظر اقتصادی مستقل و مالا قادر به رقابت در بازار های جهانی خواهد گردید.

در سمینار امور گمرکی چه گذشت ؟

تحولی بزرگ در قوانین گمرکی

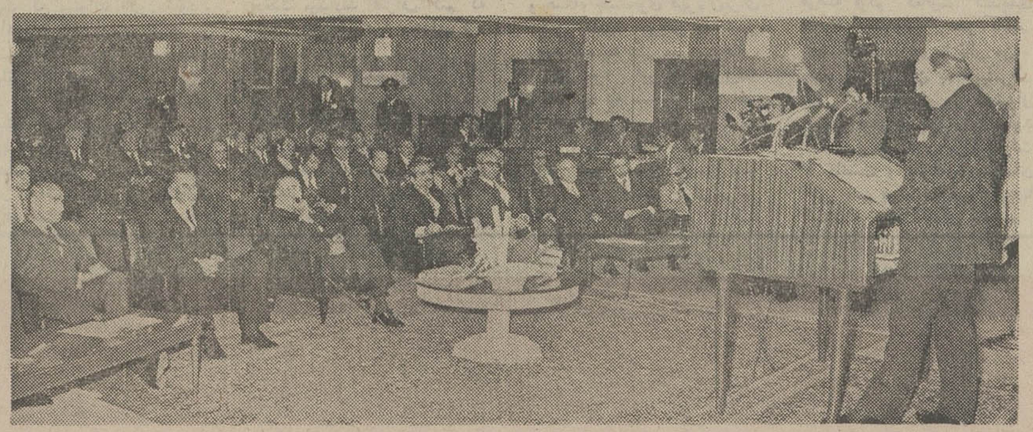

بامداد دیروز سمینار امورگمرک برای بررسی قانون و تعرفه جدید گمرکی گشایش یافت و سپهبدآزموده معاون گمرک گزارشی از فعالیت های گمرک داد .

در این عکس از چپ براست‌آقایان خوشکیش مدیر کل‌بانک ملی ایران، جمشید آموزگار وزیر دارائی ،هویدا نخست‌وزیر ، وایان وزیر تعاون و امور روستاها ، قوام صدری وزیر مشاور و حمید راهنما وزیر اطلاعات دیده میشوند .

اختلاف بازرگانان ومامورین گمرک کاهش می‌یابد

سمینار امور گمرکی گشایش‌یافت و آقای‌آزموده‌معاون وزارت‌دارائی و سرپرست گمرک هنگام‌گشایش این سمینار گفت :

دیگر زمان‌آن نیست که‌بازرگان روزها برای ترخیص‌کالا صبرکند و یافردیکه در شمیران زندگی میکند برای گرفتن بسته‌ایکه خویشاوندان یا دوستانش بعنوان هدیه تولد و عروسی فرستاده‌اند به توبخانه‌مراجعه نمایند.

همچنین دیگر نمیتوان کالای مدرن و نوساخته بازرگان را به علت کهنه بودن قانون تعرفه و اینکه برای آن شماره تعرفه در قانون پیش‌بینی نشده ماهها وگاه سالها در گمرک نگهداشت تا کمیسیونی برای رسیدگی این‌کار تشکیل و اتخاذ تصمیم نماید.

تغییر قانون

اینها و دلائل بیشمار‌دیگرموجب شد گمرک مصمم شود که‌امکان تجدید نظر در قوانین و مقررات گمرکی فراهم آورد.

خوشبختانه باتوجه دولت وقوه مقننه نسبت به اهمیت این کار قانون‌جدیدگمرکی آئین‌نامه‌اجرائی این قانون در سال پیش بتصویب قوه مقننه رسید که همراه این قانون جدول تازه تعرفه گمرکی‌که متکی به نمانکلاتور تروکسل‌است تصویب و به گمرک ابلاغ شد.

جدول تازه تعرفه‌گمرکی‌براساس ارزش کالا تهیه شده و ما را با روش بازرگانی بین‌المللی هماهنگ خواهد ساخت .

سرپرست گمرک اضافه کردگو اینکه اجرای‌تعرفه گمرکی‌بروکسل به سال آینده موکول شده ولی‌باید توجه داشت که اجرای قوانین و مقررات جدیدگمرکی که حاکم به روابط مردم و گمرک است تاحد زیادی از اختلافات بازرگان و مامورین گمرک را کاهش خواهد داد و علاوه‌برایجاد عدالت‌تجاری محیط مطمئن‌تری‌برای فعالیت‌سالم بازرگانی فراهم آورد.

حل اختلاف

آقای آزموده‌ضمن‌تشریح تغییراتی که طبق قانون جدید گمرکی در نحوه ترخیص کالا و رسیدگی به اختلاف نظر بازرگانان و مامورین گمرک در مورد شماره تعرفه کالا بعمل آمده گفت بر اساس قانون قدیم گمرک چنانچه اختلاف نظری در شماره تعرفه کالا بوجود می‌آمد حتی اگر نظر بازرگانان تائید میشد بازرگان مکلف به پرداخت حق انبار داری بود در حالیکه بر اساس قانون جدید در چنین‌وضعی بازرگان مبلغی نخواهد پرداخت و بعلت تشریح بیشتر تعرفه های گمرکی در قانون جدید در کار رسیدگی نیز سرعت عمل بیشتری بوجود می‌آید .

نیروی انسانی

بموازات تدوین و اجرای قوانین و مقررات‌جدید گمرکی‌گمرک برای تامین نیروی انسانی متخصص نیز اقداماتی انجام گرفته و فقط در سال گذشته ۶۰ نفرلیسانسیه و ۲۴۰ نفر دیپلمه پس از طی یک دوره۶ ماهه دردانشگاه تهران استخدام و بکار گمارده است .

علاوه بر این در سازمان و تشکیلات گمرک نیز تحولی آغاز شده که گمرکات کشور به ۷ منطقه تقسیم و برای هر منطقه ۷ مدیر کل تعیین شده‌اند که از این پس از تمرکزامور گمرکی درتهران جلوگیری میشود و با اختیاراتی که به گمرک مناطق داده شده حل و فصل بیشتر مسائل گمرکی دراین مناطق صورت میگیرد و نیازی به تماس ومکاتبه با تهران نخواهد بود .

سرپرست گمرک‌افزود همانطور که مامور دولت در کندی کار موثر است خطای بازرگانان ، حق‌العمل کار و یا مراجعین نیز در تاخیر هدف های انقلاب و اجرای‌مقررات گمرکی تاثیر زیادی دارد .

آقای آزموده یادآور شد تعداد مسافرینی که از مرز های گمرکی عبور میکنند نسبت به ۱۰ سال پیش ۹ برابر شده و وزن واردات کالا به گمرکخانه ها نیز در این مدت ۳ برابر و صادرات حدود ۴ برابر افزایش یافته و با توسعه سریع‌حجم‌مبادلات بازرگانی‌خارجی کشور مذاکراتی با مقامات سازمان برنامه جریان دارد که در برنامه پنجم عمرانی اعتباراتی به توسعه و تجهیز گمرکخانه های کشور اختصاص یابد .

معاون وزارت دارائی و سرپرست گمرک گفت به موازات اقدامات فوق برای کارکنان گمرک اقداماتی بمنظور تامین مسکن تاسیس‌شرکت تعاونی مصرف و بیمه و درمان‌انجام شده تا مامورین گمرک با تلاش و کوشش بیشتری به‌وظایف خودعمل کنند .

برنامه سمینار گمرک

سمینار امور گمرکی که از صبح دیروز آغاز شد یک‌هفته بطول می‌انجامد و در جلسات این سمینار کلیه روسای‌گمرک‌خانه‌های کشور شرکت دارند.

مقامات گمرکی دراین سمینار علاوه بر تشریح مقررات جدید گمرکی برای کارکنان گمرک ، بخش خصوصی و بازرگانان را نیزدر جریان اجرای تعرفه بروکسل و قانون‌جدید گمرکی قرار خواهند داد.

براساس برنامه‌ای که تنظیم شده در جلسات سمینارامور گمرکی دکتر مهران معاون وزارت اقتصاد درباره مقررات بازرگانی و گمرک ، سناتور طاهر ضیائی رئیس اتاق‌بازرگانی و صنایع و معادن پیرامون روابط بازرگانان و گمرک ،سیروس فرزانه در زمینه گمرک و جلب توریست و جایل شرکاء رئیس مرکز توسعه صادرات راجع به توسعه صادرات و مقررات گمرکی سخنرانی خواهند داشت.

هدف از تشکیل این سمینار تفهیم مقررات و آئین‌نامه جدید گمرکی و تعرفه بروکسل به بازرگانان و کارکنان گمرک میباشد و طی مدتی که سمینارادامه دارد مسائل مختلف‌گمرکی نیز مورد بررسی مقامات گمرک قرار میگیرد .

چگونه کالائی‌ازسد آزمایشهای چکسلواکی میگذرد

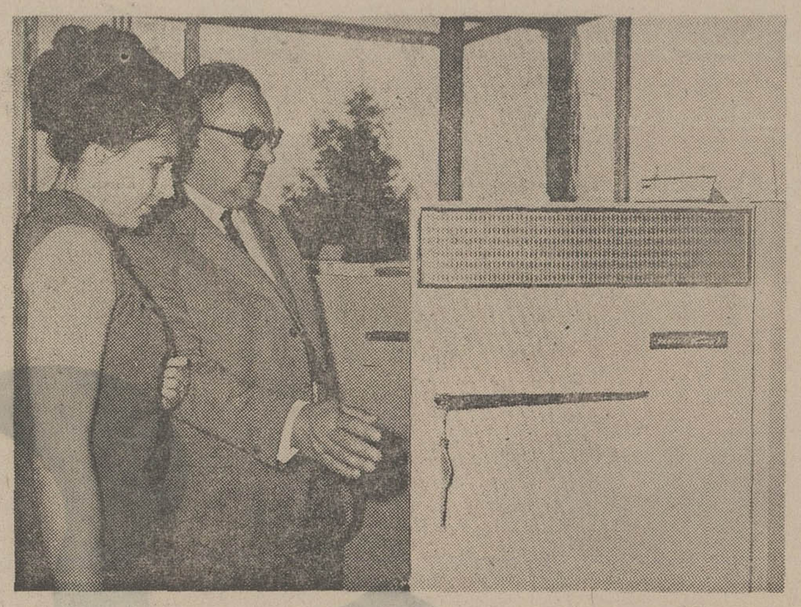

آقای چرنی رئیس اطاق‌بازرگانی پراگ و خانم برازوا نماینده بانک ملی چکسلواکی با دقت خاصی یخچال ارج را مورد بازدیدقرار میدهند .

ششم اردیبهشت ماه اعضاء هیئت بازرگانی چکسلواکی به ریاست آقای لودویک چرنی رئیس اطاق‌بازرگانی‌چکسلواکی از تاسیسات ارج‌دیدن کردند. در این دیدار آقای دکتر استراکا سفیر چکسلواکی در دربار شاهنشاهی نیزحضور داشت . مهمانان چکسلواکی نسبت به ارج و تولیدات آن بیگانه نبودند . چکسلواکی از خریداران محصولات ارج است و دیدارهیئت ازتاسیسات ارج همزمان با تولیدیخچال هائی بود که اخیرا از طرف دولت چکسلواکی به ارج سفارش داده شده است .این سفارش بدنبال آزمایش های دقیق یخچال ارج درلابراتوار های پراگ داده شد . بنابراین مسئولان بازرگانی چکسلواکی بامشخصات‌ومزایای محصولات ارج قبلا آشنائی داشتند .

چنانکه آقای زیگموند وابسته بازرگانی چکسلواکی درتهران‌درجلسه اطاق‌بازرگانی ایران گفت : باید خرسند بود که یخچال ارج پس از آزمایش‌های فراوان در پراگ‌با وجود استاندارد های بسیار دقیق و دشوار چکسلواکی در مورد وسائل خانگی مورد قبول مقامات اقتصادی چک قرار گرفته است .

در جریان بازدید اطلاعاتی درباره کادر فنی و اداری ، چگونگی تحقیقات علمی‌وطرح مدلهای جدید محصولات ارج و نحوه عرضه و توزیع و بازاریابی در داخل و خارج از کشور باعضاء هیئت داده شد و مذاکرات مشروحی بین این هیئت و مدیران شرکت انجام گرفت .

مؤسسهٔ انتشارات امیرکبیر
برای کلیه دانش‌آموزان رشته‌های طبیعی و ریاضی دوره‌طلبان کنکور
تست فیزیک و مکانیک
تألیف : محمدرضا رادمنش
محمود عرب‌اف
مسیح مسعودی

آگهی احضار

بغیر ارتشی لاله‌زار فرزند اسفندیار شهرت اسفندیاری که محل اقامت او قیر بوده و فعلا مجهول‌المکان است ابلاغ میگردد که باتهام سرقت مسلحانه و مقاومت در برابر مامورین در دادگاه تجدیدنظر شماره ۸ واقع درشیراز خیابان وصال تحت تعقیب میباشدلازم است ظرف‌مدت دوماه ازتاریخ انتشار این آگهی خود را به دادگاه معرفی نمائید درصورت عدم حضور و انقضاءمهلت‌مقرر دادگاه غیابا به پرونده امر رسیدگی و حکم مقتضی صادر خواهد نمود .

م الف ۱۹۹۰
رئیس دادگاه تجدید نظر
شماره ۸ شیراز
۳ـ۳ آ ـ ۹۳۶۸

بازار

معاملات تیرآهن بدون‌دلیل راکدشد

معاملات آهن‌آلات‌بخصوص تیرآهن در بازار آهن‌ساکت است. دادوستد در این‌بازار و حتی از نصف معاملات در ازحد مصرف و متعارفی‌پائینتر اسفند نیز کمتر است .

به‌عقیده مطلعین امور آهن رکود معاملات تیرآهن آنهم در فصل ساختمان‌دلیل خاصی ندارد و معاملات بی‌جهت ساکت شده است . این گروه می‌گویندمعاملات آهن در بازار های جهانی رونق دارد و سبب شده که موقعیت این کالا در بازار های جهانی محکم شود وبه همین دلیل فروشندگان‌عمده آهن در بازار های جهان قیمت هرتن را تا ۱۳۴ دلار بالا بردند .

امروز در بازارگفته شد، موجودی ، اقلام مختلف تیرآهن در بازار کافی و زمینه و عرضه آن مطلوب است و فعلا جای نگرانی برای عرضه تیرآهن دربازار وجود ندارد .

سکوت در بازار تیرآهن و در نتیجه تقلیل داد و ستد سبب شده که قیمت اقلام مختلف تیرآهن دریك سطح متعادل ثابت بماند .

بهرحال‌بازار منتظرتشدید عملیات ساختمانی و پیاده کردن‌طرحهای‌بزرك‌ساختمانی بوسیله‌بخش دولتی‌وخصوصی است و رونق داد و ستد معاملات را در گرو اجرای طرحهائی میدانند که دولت از اواخر سال گذشته برای احداث واحد های مسکونی در سطح وسیع اعلام داشته است .

قیمت اقلام مختلف‌تیرآهن امروز در بازار بدین شرح بود :

تیرآهن نمره ۱۰ کیلوئی ۱۹٫۵۰ ، نمرات ۱۲ و ۱۴ کیلوئی ۱۹٫۲۵ ریال ، نمره ۱۶ کیلوئی ۱۹٫۵ ریال ، نمره ۱۸ کیلوئی ۲۰ ریال ، نمرات ۲۰ و ۲۲ کیلوئی ۱۹٫۷۵ ریال ، نمره ۲۴ کیلوئی ۱۹٫۵ ریال ، نمرات ۲۶ و ۲۸ کیلوئی ۱۹٫۷۵تا ۲۰ ریال ، نمره ۳۰ کیلوئی ۲۰ ریال .

آگهی مزایده نوبت دوم

پست مهندسی تیپ مستقل خرم‌آباد تخریب و فروش‌مصالح حاصله از تخریب تعداد ۲۷ دستگاه منازل سازمانی قدیم افسران را از طریق مزایده واگذار مینماید .

پیشنهاد دهندگان میتوانند برای کسب اطلاع بیشترو اخذ برگ شرایط حداکثر تاآخر وقت‌اداری روز ۲۸٫۲٫۵۱ بدفتر پست مهندسی واقع در سربازخانه شماره یك مراجعه‌فرمائید.

پست مهندسی تیپ ۸۴ خرم‌آباد
۱۰۰۰۶ـ۱

شرکت پس‌انداز ووام مسکن کورش بزرگ

۸½ درصد بهره

بسپرده های مدت‌دار نزد شرکت پس‌انداز ووام مسکن کورش بزرگ که بانظارت قانونی بانك‌رهنی ایران‌فعالیت میکند پرداخت میشود .

نشانی : خیابان شاهرضا بین فرصت و ایرانشهر
شماره ۳۹۶ تلفن : ۸۳۱۵۱۴

آگهی نوبت‌اول

تبدیل سهام بی نام بانك ایران وخاورمیانه به سهام با نام

نظربه تصمیم مجمع عمومی فوق‌العاده‌صاحبان سهام شرکت سهامی عام‌بانك ایران و خاورمیانه مورخ ۲۴ اسفند ماه ۱۳۵۰ دائر به تبدیل سهام بی‌نام بانك به سهام با نام و بنابه تکلیف مقرر درماده ۴۴ لایحه قانونی اصلاح قسمتی‌از قانون‌تجارت بدینوسیله‌ازکلیه صاحبان‌سهام بی‌نام بانك دعوت میشود که ظرف‌مدت شش ماه‌از تاریخ نشر نوبت‌اول این آگهی برای تبدیل سهام خود شخصایا بتوسط نماینده‌ای تام‌الاختیار باداره مرکزی‌بانك واقع‌درخیابان لاله‌زار کوچه برلن مراجعه نمایند . پس ازانقضاء مهلت مزبور کلیه سهام بی‌نام بانك باطل شده تلقی و در مورد چنین‌سهامی برابر مقررات بخش سوم لایحه قانونی اصلاح‌قسمتی از قانون تجارت‌رفتار خواهد شد .

هیئت مدیره

موتورپمپ انیورسیال ۲ اینچی ساخت آمریکا

بقدرت ۳ اسب ۳۰ متر مکعب آبده درساعت
درارتفاع مختلف الی ۳۰ متر

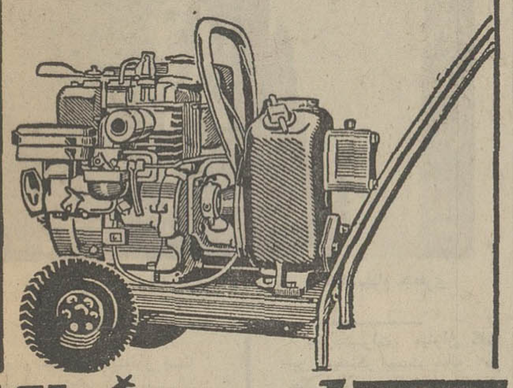

Universal

نماینده انحصاری درایران شرکت تهرانشهر محدود
خیابان سعدی ـ تلفن ۳۳۴۳۵۳ ـ ۳۰۲۱۱۵

آگهی دعوت مجمع عمومی عادی و فوق‌العاده شرکت بالی‌کمیکال ایران ـ سهامی خاص

از عموم صاحبان سهام شرکت دعوت میشود که ساعت ۹ صبح روز دوشنبه پانزدهم خردادماه ۱۳۵۱ در محل شرکت (تهران خیابان شاه شماره ۱۶۳) حضور بهمرسانند .

دستور جلسه :
۱ـ رسیدگی بحساب سال گذشته و تصویب ترازنامه
۲ـ تغییر بعضی از مواد اساسنامه درصورت لزوم
۳ـ انتخاب هیئت‌مدیره و بازرسان شرکت

شرکت بالی‌کمیکال ایران ـ سهامی خاص

بانك مرکزی‌ایران‌باطلاع‌عموم میرساند:

در روز پنجشنبه بیست و یکم اردیبهشت ماه جاری اوراق قرضه یکساله با بهره ۸ درصد در سال و سه ساله با بهره ۹ درصد در سال از محل اوراقی که بانك مرکزی ایران درروزانتشار (هفتم اردیبهشت ماه ۱۳۵۱) بحساب خود خریداری نموده برای فروش عرضه میکردد ودر موقع فروش بهره متعلقه از تاریخ انتشار تا تاریخ فروش به بهای اسمی اوراق اضافه شده و از خریدار اخذ میشود . بهره اوراق قرضه از مالیات بردرآمد معاف و هرششماه یکبار پرداخت میگردد .

مبلغ اضافی که در تاریخ بیست و یکم اردیبهشت ماه برای فروش هر ۱۰٫۰۰۰ ریال اوراق قرضه یکساله و سه ساله دریافت میشود بترتیب ۳۱٫۱۰ ریال و ۳۵٫ـ ریال میباشد . بدین ترتیب برای مثال یکبرك قرضه ۱۰ هزار ریالی سه ساله منتشره در تاریخ هفتم اردیبهشت ماه ۱۳۵۱ در تاریخ بیست و یکم اردیبهشت ماه بمبلغ ۱۰٫۰۳۵ـ ریال بفروش خواهد رسید .

علاقمندان بخرید اوراق قرضه میتوانند در روز چهارشنبه‌مذکور به‌بانك مرکزی ایران و یا هریك از بانك های اعتبارات ، ایرانیان ، بازرگانی ، بیمه ، بیمه‌بازرگانان، پارس ، تجارت خارجی ، تهران ، رفاه‌کارگران ، سپه ، صادرات ، عمران ، کشاورزی و ملی مراجعه نمایند .

آگهی دعوت مجمع عمومی عادی سالیانه سهامداران بانك روس و ایران

بدینوسیله از کلیه صاحبان سهام بانك روس وایران (شرکت سهامی‌خاص) دعوت میشود تا در جلسه مجمع‌عمومی عادی سالیانه سهامداران بانك که درتاریخ‌سی‌و یکم‌اردیبهشت ماه ۱۳۵۱ در ساعت دوازده در محل بانك روس و ایران‌واقع در تهران خیابان بهشت تشکیل میشود حضوربهمرسانند.

دستور جلسه :
۱ـ استماع گزارش هیئت‌مدیره و بازرسان
۲ـ تصویب ترازنامه و حساب سود و زیان سال ۱۳۵۰
۳ـ تصویب بودجه سال ۱۳۵۱
۴ـ تجدید انتخاب هیئت‌مدیره و بازرسان

هیئت‌مدیره بانك روس و ایران

در ریل ۶/۵ میلیمتری فقط ۱۰۰ تومان

موتور بادوام وقوی

دوام بیشتر مته‌ها بعلت موتور با سرعت کم

راحت‌تر با دسته هفت‌تیری

ShopCraft

دریل آمریکائی شاپ

یدکی و تعمیرات تلفن ۹۷۱۷۶۵

برای خرید دریل‌های ۱۰ و ۱۳ میلیمتری و انواع اره وسمباده برقی شاپ به‌ابزارفروشی‌های زیر مراجعه‌فرمائید .

۱ ـ فروشگاه ابزار بشر دوست خیابان فردوسی مقابل کیهان
۲ ـ پخش ابزار رضائی خیابان ناصر خسرو مقابل دارالفنون

آگهی استخدام رسمی

وزارت بهداری طبق مفاد قانون استخدام‌کشوری یک نفر پزشک متخصص اطفال را که دارای دانشنامه دکترای پزشکی و تخصص دررشته مربوط باشد در گروه موقت شغلی ۷ برای خدمت در تهران استخدام می‌کند

داوطلبان واجد شرایط می‌توانند برگ درخواست زیر این آگهی را تکمیل کنند و با دو قطعه عکس ۴×۳ حداکثر تا تاریخ ۲۰٫۲٫۵۱ با پست سفارشی به نشانی خیابان کورش کبیر ایستگاه تعمیرگاه دفتر کارگزینی ارسال دارند . داده شود ترتیب اثر داده نخواهد شد .

به مدارکی که بعد از این تاریخ به پست تحویل پروانه ورود به جلسه امتحان و سابقه در تاریخ ۲۸٫۲٫۵۱ در محل وزارت بهداری بین داوطلبان توزیع خواهد شد تاریخ و محل‌امتحان و مسابقه در پروانه مذکور درج شده است

م الف ۱۳۵۱

وزارت بهداری

برك درخواست شغل از وزارت بهداری

نام ونام‌خانوادگی	نام	نام پدر	شماره شناسنامه
محل صدور		تاریخ تولد	مدرک و رشته تحصیلی
وضع خدمت وظیفه		شغل مورد تقاضا	نشانی کامل :
شهر		خیابان	کوچه
شماره منزل		شماره تلفن	امضاء داوطلب

نظر تایلور منتقد سینمائی روزنامه تایمز
درباره فستیوال فیلم تهران

ایران از نظر کیفیت سینمائی هنوز فقیر است

ایران به بازار جهانی فیلم می‌پیوندد

رگبار وچشمه بموازات هم دیدنی بودند

دولتشاهی عمر شریف تازه

با اینکه پیش‌بینی میشد در فستیوال جهانی فیلم تهران با چهره های تازه‌ای از فیلمسازان ایرانی و شرقی روبرو شویم ولی برخلاف انتظار ما چنین آرزوئی تحقق نیافت. ازایران «مهرجوئی» سازنده فیلم گاو که در فستیوال های و نیز و لندن با فیلم «گاو» خود موفقیت هائی بدست آورده بود چهره سرشناس و موفق بود . از مصر شاوی عبدالسلام و از هند ساتیا جیترای را دیدیم که همان چهره های شناخته شده قدیمی بودند و خارج از برنامه فستیوال فیلم تازه مهر جوئی «پستچی» را دیدیم این فیلم داستان یك پستچی را باز میگوید که در یك دهکده ایران خدمت میکند ، دراین فیلم انتظامی بازیگر اصلی فیلم گلو بازی داشت . فیلم پستچی مهرجوئی فیلم موفقی بود و نمایانگر پیشرفتها و موفقیت های او بسوی هدفهایش. این اثر باو ارزش و اعتبار افزون تری میدهد . دو فیلم ایرانی دیگر در فستیوال به نمایش گذارده شد : چشمه و رگبار ، که در حقیقت با هم تفاوتی نداشتند ، ولی نشان دهنده ذوق فردی و مستقل سازندگانشان بودند .

رگبار توسط بهرام بیضائی نوشته و کارگردانی شده است و یك کمدی درام از زندگی یك معلم ایده‌آلیست در یك مدرسه است . دارای نکاتی بشر دوستانه است و زیبائی های یك فیلم سیاه و سفید را دارد . این فیلم میتواند نظرهائی را در سطح بین‌المللی به خود جلب کند .

به نظر نمیرسد فیلم چشمه محبوبیت و یا توجهی برانگیزد ولی چنین بنظر میرسد که نویسنده و کارگردان آن آربی اوانسیان دارای استعداد هائی است که میتواند بارور شود . آوانسیان یك ارمنی ایرانی تحصیل کرده در لندن است. دنیائی که فیلم او نشان می‌داد حتی برای ایرانیان بیگانه است و داستان پیچیده او در باره زندگی و مرگ است و بیشتر حالت تجریدی دارد کار او شبیه به کار های ژان ماری استراب است و تحت تاثیر اوست .تماشاگران گاهی بادیدن این فیلم تحمل را از دست میدادند اعتراف کنم که این رفتار هم مرا مجذوب کرد و هم ناراضی .

آخرین فیلم ایرانی که دیدیم اثر خسرو هریتاش بود و «آدمك» نام داشت .هریتاش نویسنده سناریو و کارگردان فیلم است او متهم شده که فیلمش برای توریستها ساخته شده است این فیلم درایران موفق بود . ولی رنگهای بومی که در زمینه فیلم دیده میشد و هنگام جستجوی قهرمان برای یافتن واقعیت خویش در شهر و دهکده به نظر میرسید جالب و گیرا بود . این فیلم هنرپیشه تازه‌ای به نام سیامك دولتشاهی را معرفی کرده است که می توان امیدوار بود عمر شریف دومی شود . این فیلمها تنها آثار کارگردانان جوان ایرانی بود و به نظر میرسد که آینده درخشانی در انتظارشان باشد . فیلم آلاکلنك ایران‌نیز توجه مرا جلب کرد و امیدی در بدست آوردن موفقیت های تازه برای کارگردان آن پیش‌بینی میکنم . متاسفانه تعداد این کارگردانان در ایران زیاد نیست . سینمای ایران چون سینمای ترکیه از نظر تعداد عرضه فیلم فعالیت شدیدی داشته است ولی از نظر کیفیت فقیر است . ولی به نظر می‌رسد که میتوان به پیشرفت هائی امید داشت و فستیوال جهانی فیلم تهران را باید آغازی برای نمود این پیشرفت ها دانست و بانتظار سینمای آتی چشم براه خواهیم بود تا استعداد های تازه‌ای به‌بینیم .

پستچی را خارج ازبرنامه دیدیم زیبا بود

تصویری از فیلم ایرانی «چشمه» کارگردان آربی آوانسیان

امتیازات برجسته کاشی سعدی که مورد قبول مهندسین ودکوراتورهاست

۱ـ یک اندازه بودن ابعاد
۲ ـ یکسان بودن ضخامت
۳ـ مسطح بودن سطح لعابدار
۴ ـ گونیا بودن زوایا
۵ ـ مقاومت در مقابل حرارت ورطوبت
۶ ـ مقاومت در برابر اسیدها و قلیاها
۷ ـ مقاومت در برابر سرما و یخبندان
۸ ـ رنگ ناپذیری سطح لعابدار
۹ ـ قائمه بودن زوایا
۱۰ ـ یکسان بودن رنگ لعاب
۱۱ ـ تیز بودن لبه کاشی
۱۲ ـ جذب آب بمقدار لازم
۱۳ ـ عبور نکردن نور از سطح لعابدار
۱۴ ـ مقاومت در برابر ۸ آتمسفر فشار
۱۵ ـ اندازه دقیق ۱۵×۱۵ سانتیمتر
۱۶ ـ شفافیت و درخشندگی سطح لعابدار

کاشی سعدی پیشاهنگ در تحوّل صنعت سرامیك ایران

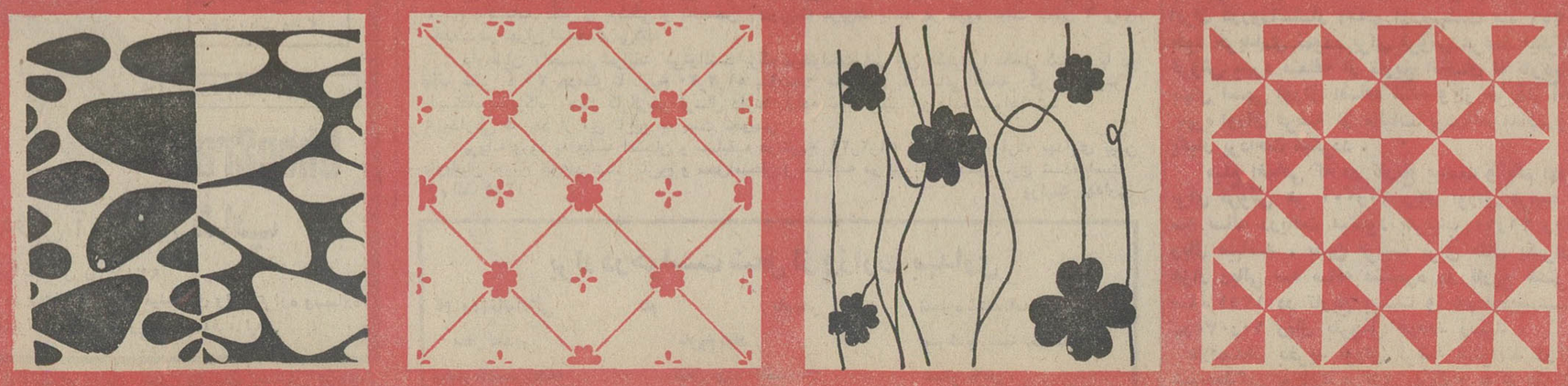

حسن بنی هاشمی
هنرمندی ازجنوب

«دو فیلم درخشان هشت»

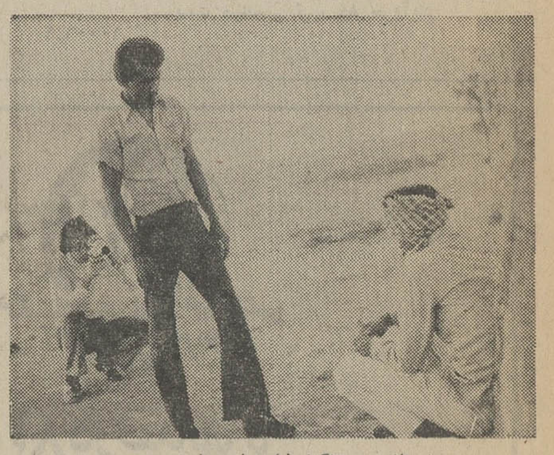

حسن بنی‌هاشمی هنگام فیلمبرداری « هجرت » .

کالنگهایم را دوست دارم

(ساخته‌بنی‌هاشمی)

وحالا این جوانک خاموش ونکـــور از سواحل جنوب پیام‌آور فرهنگی میشود که ما از آن غافل مانده‌ایم حسن‌بنی هاشمی با دوربین حقیر ۸ سیطره‌ی باشکوه عشق خویش را به زادگاهش آنچنان استادانه وبامهارت تصویر می کند که دریاور سینمای‌ما هرگز نبوده است اوبا سه فیلم موج ـ هجرت ـ کالنگهایم را دوست دارم ، سینمای سرزمین مارا به حیطه‌ی ناشناخته و سرشار از مفاهیم و زیبائیهای جنوب رهنمون میشود .

« موج » یک سینمای تصویری ناب بود روایتی از انتظار تنهایی و خستگی ـ و « هجرت » بادیدی عمیقتر و بیانی روانتر از خلال تمثیلی شگرف آدمهای محبوب جنوب را با صورتهای سوخته ـ تکیده و مغموم در رابطه‌هاشان باهم تعقیب می کند . آدمهای چون « مدو » بابی اعتقادیشان و « مادر » که لحظات بیماری‌را در انتظار شفا از سوی امامزاده تحمل می کند .

در « کالنگهایم را دوست دارم » خطوط ذهنی ایـــن سینماگرجوان روشنتر نقش میگیرد . جوانها که‌دیارمحبوب را به قصد یافتن جایی بهتـر ترک می کنند در حالیکه تمام قلبشان از خلال خاطره‌هـــا در زوایای زیبای چهرهـای ساحلی ـ در گوشه و کنار معماری سفید بندرودرکالنگهایم باقی مانده است ، بنی هاشمی با این فیلم نشان میدهد کـه زبان سینما را خوب میشناسد ودرست به کار میگیرد .

فی‌المثل هنگامیکه دوست جوان مسافر میرسد« اتفاقی افتاده » پلانی از یک دریسته وقفلی که به آن هست پیش از پاسخ پسرک رکود و سکون و بی حادثگی را به تماشایی القامی کند . « کالنگهایم را دوست دارم » با بیانی ساده‌و تغزلی مرثیه ایست در رثـای مردمی که پراکنده میشوند ودر رثای فرهنگی که میرود تنهـا بماند . و آنچه که میماند ـ دریغی است برای تماشایی‌چرا که فیلم ۸ میلیمتری خیلی کمتر از آن استطاعت‌داردکه‌ادبیات پربار سینمایی را در خودنگاه دارد و با این آرزوکه هرچند زودتر امکانات کافی در اختیار این سینماگر جوان قرارگیرد.

ارتفاع متروك

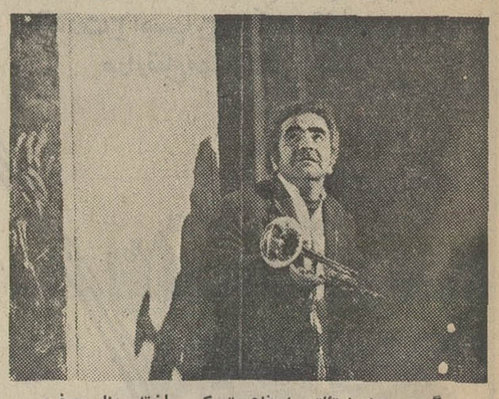

گرجی هنرمندتئاتردرارتفاع متروک ساخته بهنام جعفری

بهنام جعفری سینماگر بـا استعداد سینمای آزاد ایـــران با آخرین فیلم خود ارتفاع متروک نشان میدهد که از استعداد شگرفی در زمینه شناخت مبانی تصویری سینما برخوردار است .

بهنام جعفری بدون ادعا و اطوار های روشنفکرانه محتوی ذهنی بارآور خود راعرضه میدارد . . به جـــرات میتوان گفت این سینماگر بیست ساله در خلق لحظات سینمایی موفق است ارتفاع متروک از بـازی فوق‌العاده گیرای گرجی‌بازیگر برسابقه‌ی تئاتر برخوردار است واین فرصت مغتنمی است که برآیند. یک استعداد جوان و تبحـر ک هنرمند قدیمی را بتماشا بنشینیم . با امیدموفقیت فراوان برای بهنام جعفری .

داماد فراری یکسال پیش از حجله گریخت!

اهر - جوان ۲۱ ساله‌ای به نام جعفر جعفری ، یکسال پیش درشب عروسی‌خود، پیش از ورود به حجله فرار کرد و پس‌از گذشت یك سال ، هنوز ازوی‌نشانی‌بدست نیامده است!

جعفر ، که اهل و ساکن قریه تازه کند شاهوردی بود نه پیش‌ازفرار خود باکسی از این موضوع حرف زده بود و نه پس‌از فرار ، بانامه یا پیغامی دراین مورد توضیح داده است.

غفار جعفری ، پدر ۵۰ ساله این جوان ، درمراجعه بماموران آگاهی شهربانی تبریز گفت :

- درست‌روزسی‌ام اردیبهشت سال ۵۰ بود که عروسی پسرم رابراه‌انداختم . او آنشب‌خیلی خوشحال بود و باهمه میگفت و میخندید ، ولی‌ما ناگهان متوجه شدیم‌که‌مجلس عروسی را ترك کرده و پا بفرار گذاشته است.

وی افزود :

- از آن روز تابحال من و عروسم - که همچنان درانتظار بازگشت شوهر خویش است - دائما گریه میکنیم ، طوریکه پزشکان گفته‌اندبینائی ما دونفر درمعرض خطر است .

ماموربن آگاهی اینك در تلاش‌یافتن‌این‌دامادفراری‌هستند.

نقدی بر فیلم «پستچی!»

حاشیه‌پرداز

هادی‌خرسندی

واما راویان اخبار هنری ،و ناقلان آثار سینمائی ، چنین حکایت کنند که فیلم ایرانی «پستچی» در فستیوال سینمائی «کان» مورد توجه قرار گرفته وبه‌نمایش درآمده . قبلاهم فیلم ایرانی «گاو»در مجامع خارجی نمایش داده شد و مورد پسند واقع شده .

ملاحظه می‌فرمائید که اگر هرفیلمی مثل «گاو» و«پستچی» اصالت داشته‌باشدو ازاحساس واندیشه مردم مایه گرفته باشد، فیلم موفقی است . همانطور که فیلم «گاو» موفقیتش را مدیون احساس علاقه عمیق مردم‌نسبت به «گاو» است و تهیه کننده ایرانی ، با این فیلم توانست کمك زیادی به رفع مشکل‌کمبود گوشت بفرماید. و فیلم«پستچی» هم موفقیتش را مدیون اداره محترم پست است که قبل از سازنده فیلم ، توجه عامه،مردم را به مسئله‌ای بنام «پستچی» جلب کرده است .

من فیلم پستچی را ندیده‌ام، اما همانطور که معمول بسیاری از منتقدین گرامی است نقدی براین فیلم نوشته‌ام کهانشاالله نمی‌پسندید !

★ نقدی بر فیلم پستچی
★ تهیه کننده : اداره کل ارسال و مراسلات پستخانه
★ باشرکت‌هرپیشه معروف ومحبوب وبدقول : جناب‌آقای پستچی !
★ وبا شرکت افتخاری عده زیادی سیاهی لشگر

در شروع ، دوربین سیاهی لشگرها را نشان میدهد که هرکدام یک نامه در صندوق پست می‌اندازند . در سکانس بعد، یک پستچی ، پاورچین. پاورچین بطرف صندوق پست می‌آید. (در اینجا کارگران‌بدون دلیل شات کوتاهی از یک لاك پشت نشان میدهد).

دریک‌پلان‌خیلی‌سمبولیک،پستچی صندوق پست‌را از روی‌پایه‌اش برمیدارد روی رمین می‌گذارد . درش را باز می‌کند . سه چهار تا از نامه‌های درشت را سوار می‌کند و بعد ، صندوق راروی جوی خیابان چپه می‌کند وبقیه نامه‌ها را در آب می‌ریزد .

دوربین در اینجا ، پستچی را ول می‌کند وجوی آب را می‌گیرد و همراه نامه‌ها به جلو می‌رود.

آبی که نامه‌ها را با خود دارد بدستور کارگردان در تمام جوی‌های سراسر شهر گردش می‌کند ودرهرمحله . یک عده سیاهی لشگر جدید ، کهنامه‌ها بعنوان آنها نوشته شده ،یکی یکی نامه‌هایشان را از آب می‌گیرند ولجنش را پاک‌میکنند.

پلان بعد، دوربین ، و جناب پستچی را در خیابانهای شمال شهرنشان می‌دهد که مشغول توزیع آن چند نامه است . دوربین بلافاصله جوی آب را نشان می‌دهد که در جنوب‌شهر جریان دارد و اهالی همچنان خوشحال و خندان ، نامه‌های خود را از آب می‌گیرند .

در اینجا ناگهان جذب‌فیلمبردار متوجه می‌شود که یکی ازنامه‌ها هم بعنوان خود اوست بنابراین دوربین‌را رها می‌کندبدنبال‌جوی آب می‌رود .. وهیم، همینجا با خوبی وخوشی تمام میشود !

مرگ ، بهتر ازاین مادرزن است !

مشهد - تازه دامادی بنام عین‌الله بختیاری ، باین علت که از دست مادرزنش بستوه آمده بود ، باخوردن تعدادی قرص‌خواب آور دست بخودکشی‌زد .

عین‌الله ، پس‌از آنکه توسط کسانش به بیمارستان منتقل شد و از مرگ نجات یافت گفت :

- حدودیك ماه قبل ، بادختر مورد علاقه‌ام ازدواج کردم ولی از همان روزاول ، مادرزنم خدیجه نیزهمراه دخترش به خانه من آمد و پس‌از چند روز فهمیدم که قصد رفتن ندارد و میخواهد برای همیشه پیش ما زندگی کند .

وی اضافه کرد :

- از همه‌بدتر اینکه مادرزنم درهمین مدت کوتاه پیش همسایه ها آبروئی برای من باقی نگذاشته است . هرروز یکی از همسایه ها جلو مرا میگیرد و از او شکایت میکند که مثلا مادرزن تو باحرفهایش دارد زن مرا از راه‌بدر میکند و او را تشویق میکند که از من طلاق بگیرد .

عین‌الله‌گفت:

- من همه اینها را تحمل میکردم تا اینکه دیروز عطار سرمحل‌جلومرا گرفت و گفت که مادرزنم هفته پیش از او ۳۰۰ تومان به حساب من گرفته است . وقتی با خشم بخانه آمدم و موضوع را پرسیدم مادرزنم گفت که حرف عطار درست است و او این ۳۰۰ تومان راگرفته تاپسر خود (برادرزن من) را به مسافرت بفرستد . اینجا بود که بین من و او مشاجره‌ای شدید درگرفت و بعد من از فرط ناراحتی تصمیم بخودکشی گرفتم ... و حالاهم که نجات یافته‌ام ، خیلی متاسفم ، چون مرگ برای من بهتر از داشتن چنین مادر زنی است !

بلندبگو : یاعلی !

بارک‌الله گوچولو! قفسه‌سینه‌ات را جلو بده ، یک پایت را پس بگذار و یک پایت را پیش،دست هایت راببر بالا وبلندبگو: یاعلی ! تو که امروز چنین وزنه‌ای را بلند میکنی ، چهار صباح دیگر چه خواهی کرد ؟

از خبرنگار اطلاعات در برازجان

قارچ سمی ۲ نفرراکشت !

نقده - قبلا اطلاع دادیم ۷نفر از ساکنین قریه « مجملو»ی نقده باسامی : جمیله ، محسن ، بانو تاج ، همت ، سارا ، عیسی وعلی قلی براثر خوردن قارچ سمی مسموم شدند و بعد در درمانگاه شاهنشاهی نقده تحت درمان‌قرار گرفتند و سپس بمقربه خودعزیمت کردند .

بدنبال این خبر ، خبرنگاراطلاعات گزارش داد : روز گذشته یکی از مسمومین بنام بانو تاج عبدی ۲۷ ساله ،در آبادی« عجملو»درگذشت ویار دیگر مسمومین به بیمارستان انتقال داده شدند و به محض‌اینکه این عده به بیمارستان رسیدند ، یکی دیگر ازآنان بنام عیسی‌مرامی ۱۰ ساله جان سپرد و حال بقیه نیز وخیم است !

کوناگون

از : م - کاشانی‌زاده - خبرنگار اطلاعات در آلمان فدرال

دستگاه راهنمای نابینایان

هانور - در نمایشگاه صنعتی بین‌المللی که اخیرا درهانور تشکیل شد ، آخرین پدیده های‌صنعت به معرض تماشاگذاشته شد که یکی ازجالبترین آنها دستگاه راهنمای‌نابینایان بود.

سابقا بیشتر نابینایان با کمک سگ های تربیت شده به خیابان می‌آمدند و این سگ ها آنها را هنگام گردش و پیاده روی هدایت می کردند ، ولی این دستگاه‌الکترونیکی‌که باندازه یک جعبه کفش ساخته شده مشکل گردش و پیاده‌روی‌نابینایان را حل کرده است .

دستگاه مزبور دارای امواج و صداهای مخصوصی‌است که شخص نابینا را بوسیله گوشی کوچکی که در گوش او قرارمیگیرد هدایت می‌کند و از رخ دادن هرحادثه‌ای برای او جلوگیری می کند .

با آنکه این دستگاه براحتی حمل میشود کارخانه‌سازنده آن قصد دارد بزودی اندازه دستگاه را تقلیل دهد و آنرا به اندازه یک چراغ قوه جیبی درآورد که حملش آسان‌ترشود.

اتومبیل بدون بنزین !

درهمین نمایشگاه اتومبیلی هم به معرض تماشاگذاشته شده بود که بدون بنزین کار میکند . البته قبلا نیز اتومبیل هائی ساخته بودند که بدون بنزین و فقط به کمک چند باطری کار می کرد ولی این اتومبیل ها چون سرعت زیادی نداشت مورد استقبال قرار نگرفته بود . ولی اتومبیل های اخیرطوری ساخته شده که تمام زیر صندلی‌های‌آن را باطری‌کارگذاشته‌اند و در ساعت ۱۸۸ کیلومتر سرعت دارد .

این اتومبیل اگر با سرعت۱۰۰ کیلومتر در ساعت‌حرکت کند باید پس از طی هر ۴۵ کیلومتر مسافت ، یکبار به پمپ الکتریکی برده شود تا باطری های آن را پر کنند .

خطکشی برای اندازه‌گیری‌مستی!

در نمایشگاه مزبور خطکشی جالبی هم به‌تماشاگذاشته شده بود که بسیار مورد توجه قرار گرفت . از آنجا که در آلمان رانندگی برای کسانی که بیش حد مشروب خورده‌اند جرائم سنگینی دارد ، این خطکشی را ساخته‌اند تا در موارد مستی به داد رانندگان برسد . راننده باید وزن خود ومقدار مشروبی را که نوشیده است بداند و بعد با مراجعه به این خطکشی ، که جدول مخصوصی دارد ، مقدار الکلی را که واردخونش شده حساب کند وببیند آیا اجازه رانندگی دارد یا خیر !

ما این قمر مصنوعی

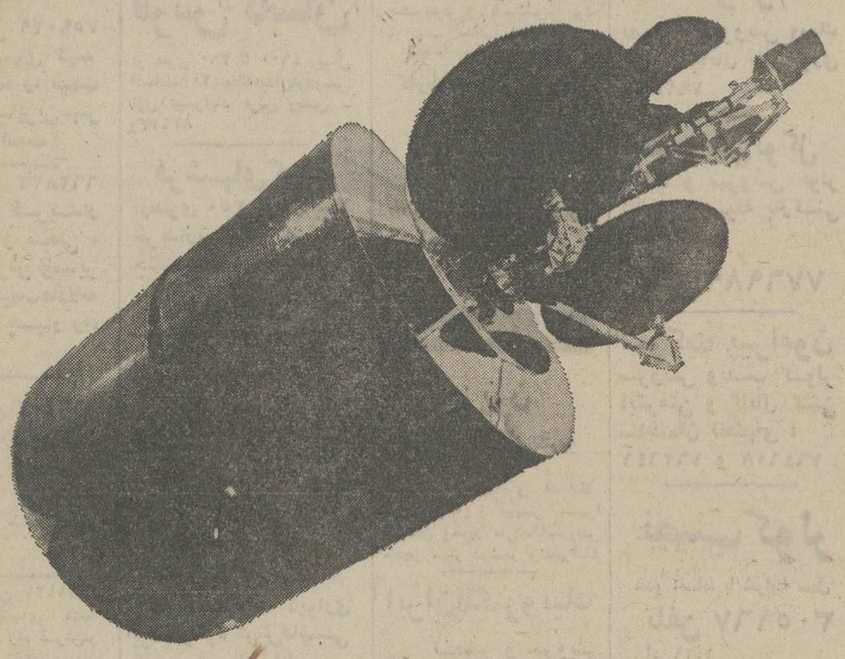

واین ایستگاه زمینی را ساختیم

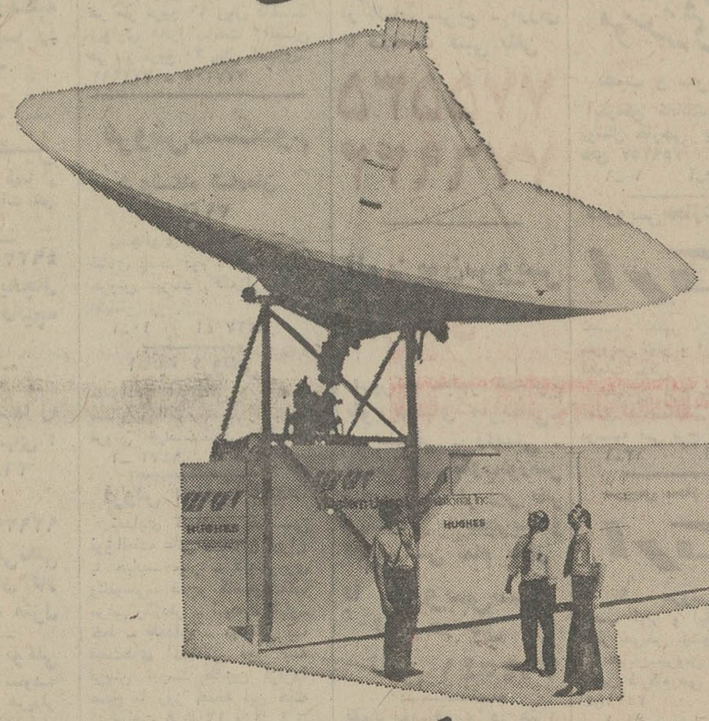

تا پکن را

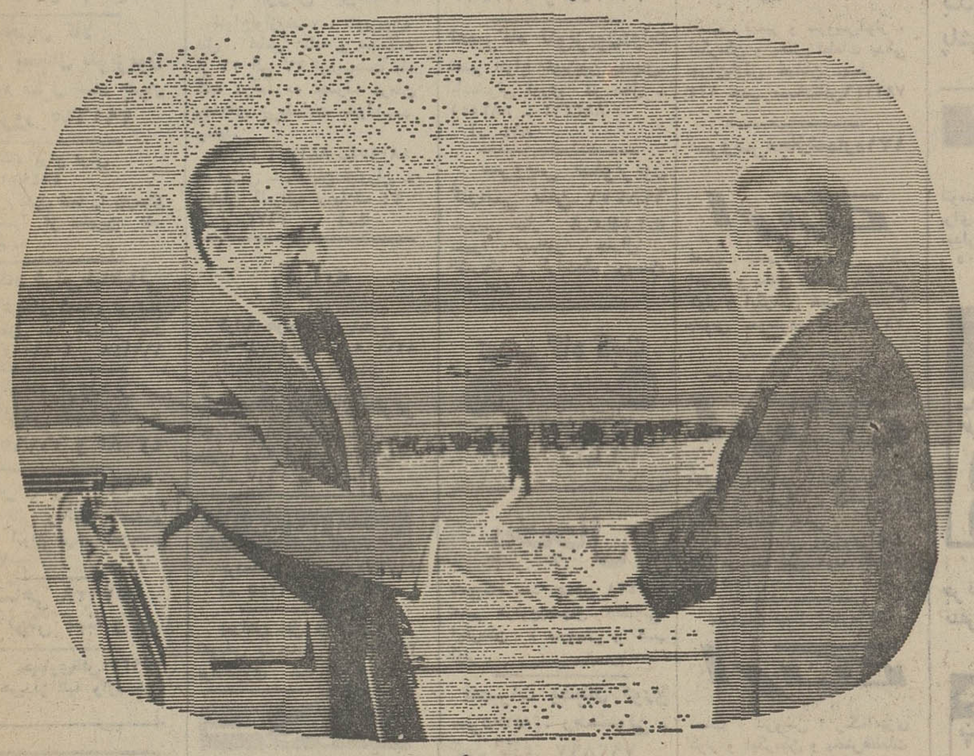

بر جهانیان نمایان سازیم

ت.ل. ۱۰۶۶۵ أ.ب. سوندرز

رهبران دو کشور از بزرگترین کشورهای جهان نخستین بار روبرو باهم ملاقات میکنند.

بهنگام دیدار پرزیدنت نیکسن از چین میلیونها نفر در سراسر جهان مشغول تماشاوگوش دادن وخواندن شرح این رویداد بودند.

اینها بزرگترین گروه بیننده وشنونده را در تاریخ بشر تشکیل میدادند.

چراعلاقه مند بودند؟

برای اینکه هریك ازآنها ثاند ازه‌ای در نتایج آن ذینفع بود.

هیوز بیش‌از همه دراین کار دخالت داشت.

ما ایستگاه زمینی سیاری راکه از راه هوا به پکن فرستاده شد طبق قراردادی که با وسترن یونیون اینترنشنال داشتیم ساختیم وبکار انداختیم تا شرح این دیدار ازپکن را ۲۴ ساعت در شبانه‌روز پخش کنیم.

این دستگاه برای یك کانال تلویزیون رنگی ونه تفسیر رادیوئی ظرفیت داشت. ونیز این ایستگاه درآن واحد حامل ۶۰ کانال تلفونی دوسره برای استفاده همراهان رئیس جمهوری وهمچنین روزنامه نگاران بود تا بتوانند گزارشهای تله تایپ و تله فوتو ورادیوئی مخابره کنند.

ونیز ما سازنده ما هواره های غول پیکر اینتلسات چهارم برای پنگاه ما هواره های مخابراتی (کومسات) بودیم که کنسرسیوم بین المللی ما هواره های مخابراتی مرکب از ۸۳ ملت را اداره میکند. این ما هواره‌ها که برفراز اقیانوس ساکن واقیانوس اطلس قرار داشتند کلیه مخابرات تلویزیونی ومطبوعاتی از پکن میگرفتند وآنهارا بشبکه جهانی مخابرات ماهواره‌ای اینتلسات رله میکردند.

هر ماهواره میتواند ۵۰۰۰ مکالمه تلفنی یا دوازده برنامه تلویزیونی یا ده‌ها هزار مدار تله تایپ را مخابره کند. (وحال آنکه نخستین ماهواره مخابراتی بازرگانی - که هیوز اختراع کرد - فقط ظرفیت ۲۴۰ مکالمه تلفنی یا یك برنامه تلویزیونی را داشت).

این فقط یکی از راه‌های کمك هیوز در رفع نیازمندی بمخابرات آنی میباشد.

زیرانیازمندیهای جهان بیشمار است وهیوز در فنون دیگری که به‌بهبود سرنوشت بشریاری مینماید پیشگام میباشد.

HUGHES

HUGHES INTERNATIONAL
HUGHES AIRCRAFT COMPANY
CULVER CITY, CALIFORNIA, U.S.A.

سایرمقاطعه‌کاران دست دومی که‌در برنامه‌اینتلسات باهیوز همکاری داشته عبارتند از:
British Aircraft Corporation, and Ferranti, Ltd. both of the United Kingdom; Thomson-CSF, and SAT, of France; AEG-Telefunken, Germany; Northern Electric Company, Canada; Nippon Electric Company, Japan; Etudes Techniques et Constructions Aerospatiales, Belgium; Selenia, SpA, Italy, Contraves, AG, Switzerland; Svenska Radio AB, Sweden, and CEC, SA, of Spain.

نیازمندیهای شما

تلفن ۳۱۱۲۲۰ ـ ۳۱۱۲۲۴

اثاثیه

خرید

بازرگانی فرش کیهان ۸۳۰۹۰۴ و ۸۲۳۷۷۶ خریدار نقدی همه رقم فرش کهنه و نو جهت صادرات روزولت میدان ۲۵ شهریور

فرش‌طوسی ۷۵۹۰۲۹ همه نوع فرشهای کهنه اعلا و نو شما را قیمت صادراتی‌از سایرین‌بهتر نقدا خریدار است

فروشگاه‌آسیا ۶۶۲۸۳۲ و ۶۶۵۱۰۲ خریدار یخچال برقی و نفتی، تلویزیون، فرش وسایر لوازم منزل بقیمت‌عادلانه خیابان شاه چهار راه پیروز

فروشگاه‌آستارا۶۶۶۴۰۲ خریدار یخچال برقی و نفتی و تلویزیون فرش و کلیه لوازم منزل به قیمت عادلانه شاه چهار راه پیروز

نمایشگاه گلشن ۶۲۱۴۲۱ همه نوع فرشهای کهنه خریداریم و همه رقم فرش‌نو موجود میباشد فرشهای کهنه‌با نو معاوضه میشود خیابان پهلوی بالای‌ایستگاه بیمه جنب بانک ملی یوسف‌آباد
آـ ۱۴۲۱

فروشگاه اخوان فرش نو وکهنه وکلیه اثاثیه منزل شما را عادلانه خریداریم. تلفن ۴۷۲۱۲

فرش‌خواجه‌نصیر بهترین خریدار فرش کهنه و نو معاوضه جهت صادرات تلفن ۷۵۲۶۹۰

فروشگاه‌مشرق ۴۹۳۲۷ بهترین خریدار یخچال نفتی برقی قالی قالیچه لوازم منزل

فروشگاه پروانه کلیه لوازم منزل شما را خریدار است تلفنهای: ۳۱۹۶۳۲ و ۳۱۸۲۹۷

فروشگاه آریا ۹۲۹۳۹۳ خریدار یخچال‌برقی‌نفتی فرش مبلمان اجاق گاز تلویزیون و اثاث منزل

نمایشگاه فرش توکلی فرشهای کهنه را با نو معاوضه و فرشهای کهنه را نقدا خریدار است. نمایشگاه ۶۲۱۴۰۵بازار ۲۰۸۲۹

فروشگاه‌شایان۶۶۳۳۸۱ خریدار فرشهای کهنه‌و نو و کلیه لوازم منزل

جهان کالا خریدار یخچال تلویزیون و لوازم منزل شاه چهار راه پیروز ۳۹۱۶۶۵

فروشگاه ایران فرش تلفن ۷۷۴۹۷۲ کلیه وازم منزل شما را بهرمبلغ باشد بیشتر از سایرین نقد خریداریم.

نمایشگاه فرش‌طباطبائی انواع فرش‌های کهنه و نو شما را در منزل نقدا خریدار است تلفنهای: ۴۰۴۱۰ و ۶۶۲۱۴۸

فروشگاه فروردین خرید فرش کهنه و نو تلفن۶۶۱۶۵۵ و ۴۳۰۸۵

فرش یاقوت ۱۱۰ خریدار قالی وقالیچه کهنه،نو فروشنده انواع فرش تلفن ـ ۷۷۴۸۱۶

کرمانشاهی ۷۵۷۹۲۸ خرید فرش کهنه و نو

فروشگاه بختیاری‌تلفن۷۵۹۳۲۹ بهترین خریدار کلیه لوازم منزل

اطلاعات
صاحب‌امتیاز
عباس مسعودی
تهران خیابان خیام
تلفن ۳۱۱۰۷۱
شرکت سهامی
ایران‌چاپ
چاپخانه اطلاعات
خیابان سپه ـ مقابل پست‌خانه مرکز
تلفن ۳۱۱۲۳۳

فروشگاه‌فرش تهران کالا فرش‌اثاثیه‌منزل۶۶۹۲۲۶

فرش اردیبهشت تلفن ۶۶۸۱۶۴

بازرگانی ایران کالا فرشهای کهنه سنگین قیمت با عالیترین قیمت خریدار است ۷۸۲۴۱۳ ـ ۷۹۶۹۳۹

فرش کاشان

از متری ۳۶۰ تا ۶۶۰۰ ریال اقساط ۲۰ ماهه‌میدان‌فردوسی اول میشرآباد فرش ریتس ـ ۸۳۶۲۷۶

فرشهای کهنه

ازمتری ۲۵۰ تومان ببالا خریداریم فرش اشراف جنب سینما پاسیفیک ۷۵۸۶۵۵

فروش دست‌اول

فروشگاه پیمان
تلویزیون، فرش، یخچال اجاق گازنقدواقساط۵۳۱۳۵۹
۱ـ۱۰ آـ ۱۲۸۹

۷۵۸۵۵۰ پرده‌پارچه کاغذ دیواری پرده‌کرکره فرش‌ماشینی کف پوش باقساط

حراج

کفپوش پارموکس هر متر مربع ۹۰ ریال کاغذ دیواری هانزا ساخت آلمان هر متر مربع ۲۰ ریال تلفنهای ـ ۷۷۲۹۱۳ ـ ۷۷۷۲۰۵

فروش‌دست‌دوم

فروشگاه شادمان ۳۱۰۹۴۴
یخچالهای اغذیه، لبنیات‌و قنادی دست دوم با قیمت‌ارزان بفروش میرسد. لالهزار اول اکباتان.
۱ـ۱۰ آـ ۱۲۲۷

اثاثیه فروشی
خانواده آمریکائی به علت مسافرت اثاثیه خود را به فروش میرساند.تلفن ۸۸۴۱۳۶
آـ ۹۴۷۲ ۱ـ۲

فروش اجناس عتیقه
تعدادی گلدانهای قدیمی فوق‌العاده عالی ـ انواع چراغ با حباب ـ جار ـ لاله‌نوروزی وناقوسی ـ قدحو کاسه‌وبشقاب مرغی وگردنر ـ آئینه ـ تابلو ـ خط ـ قلمدان ـ مینیاتور با قیمت‌های استثنائی فورا به فروش میرسد طالبین ازفردا صبح تا روز جمعه این هفته از ساعت ۸ تا ۱۲ و از ۴ تا ۱۰ بعد از ظهر به خیابان کاخ آریامهر ـ میدان یوسف آباد روبروی‌دبستان مرواریدمراجعه فرمایند تلفن ۶۳۳۴۷۴ صائب

به فروش میرسد
انواع‌لوازم‌خانه، تلویزیون، مبل، لباس زنانه و بچگانه از ۲۱ الی ۲۳ اردیبهشت ماه کلیه درآمد به مصرف درمان بچه‌های بی‌بضاعت خواهد رسید.
تلفن: ۸۸۱۷۰۲ ـ ۸۸۰۹۰۴
آدرس ـ خیابان نیاوران ـ خیابان کامرانیه، پلاک ۳۲
آـ ۳۶۷۳ ۱ـ۴

کرایه

کرایه هرنوع‌ماشین‌تحریر بنگاه فنی ناصر تلفن۸۲۶۲۰۵ دروازه دولت مقابل سعدی.

کرایه‌ماشین های‌تحریر جهان‌تایپ، خیابان‌شاه‌روبروی سینما نیاگارا تلفن ۴۱۹۲۴
آـ ۱۶۹۷

مبل ودکوراسیون

پرده‌دوزی ارجمند۳۱۷۳۷۰
آـ ۱۲۵۵

پیراهن مبل: ۳۱۹۵۰۵
تعویض پارچه‌مبل: ۳۱۹۵۰۵
پرده‌دوزی شهرزاد ۳۱۹۵۰۵

شستشوی مبل وفرش

خشکشوئی مبلمان‌ادیب بکدست ۵۰ تومان در جای‌خود تلفن ۹۵۶۵۶۵

کارخانه‌قالیشوئی ماژیک

تلفن جاده کرج ۶۶۱۸۲۲ تلفن شعبه جمشیدآباد ۶۶۱۸۲۳ تلفن تهران‌نو ۷۹۸۸۱

کنت سرویس

مبلمان موکت فرش و تشک اتومبیل شمارا با آخرین‌تکنیک در جای خود سرویس مینماید
۷۷۶۷۱۳

شستشوی مبل فرش پرده

کلین سرویس بینکر و پیشرو نظافت مبل و فرش با دستگاه شحربعرد و خشکشوئی پرده با نصب مجانی ۹۵۲۵۴۶

کارخانه قالی شوئی ادیب مجهز منظم تلفن: ۹۵۶۵۶۵

ناهیتاسرویس‌مجهزترین خشکشوئی مبلمان‌فرش موکت‌در محل ۷۹۵۳۰۷

تعمیرات

تلویزیون

تعمیرگاه تلویزیون‌الکترون تلفن ۷۶۳۶۸۲ تعمیرگاه تلویزیونهای R.C.A شاوبلورنس فیلیپس سیرا تلفونکن وسایر مارکهاباسرویس مجهز سیار درشهر وشمیرانات

ایران‌الکترونیک

تعمیر و سرویس همه نوع تلویزیون ساخت ایران و خارج ـ نصب آنتن تمام کانال و اف ام با سرویس سیار فوری توسط متخصص از آلمان سریع ـ ارزان با ضمانت کتبی تلفن
۷۷۵۵۳۵
۷۷۶۹۴۴

تلویزیون‌سرویس شاد

تعمیرگاه مجهز همه‌نوع تلویزیونهای امریکائی ـ اوروپائی ـ ژاپنی ـ آر.تی.آی ـ شاوب‌لورنس تلفونکن ـ بلر زیر نظر مهندسین با تجربه و نصب آنتن تمام کانال
با سرویس‌سیار تعمیر در محل
تلفن ۷۶۴۵۴۱

تلویزیون فوری در منزل تعمیر میشود ۹۶۰۵۴۶

تعمیرتلویزیون باحضور شما در منزل تلفن ۷۶۱۴۹۵ و ۷۶۵۳۴۵

تعمیرگاه تلویزیون‌دولت تعمیر انواع تلویزیون یخچال ـ لباسشوئی فوری در محل ـ ۸۸۳۵۵۱ ـ ۸۸۳۲۶۲
آـ ۸۹۴

سرویس تلویزیون گارانتی تلفن ۶۲۸۳۷۱ سرویس سیار R.T.I-R.C.A سیبرا، مدیاتور ـ جنرال الکتریک و گراندیک بویژه شمیرانات.

تعمیرگاه ثابت

تعمیر تلویزیونهای RCA RTI با تخفیف استثنائی
تلفن ۶۶۹۱۷۰

یخچال

تعمیرگاه سید حسین ۸۸۲۴۳۸ تعمیر هرنوع‌یخچال رختشوئی ابگرمکن ـ سرویس و نصب کولر.

تعمیرات یخچال فوری سردخانه. رختشوئی. کولرگازی ۷۹۳۸۹۷

تعمیرگاه یخچال وازگن نصب و سرویس کولر فوری شارژ گازکولر اتومبیل۷۶۰۷۹۳

آگهی

یکباب عمارت ۷ طبقه شامل ۱۲ دستگاه ، ۶ دستگاه ۵ اتاقی با هال و ۶ دستگاه ۴ اتاقی با هال و آسانسور و تلفن دائر و ۴۰۰ متر مربع پارکینگ و شوفاژ و سایر لوازمات آن واقع در خیابان پهلوی بالاتراز میدان‌ولیعهد جنب سینما آتلانتیک یکجا باجاره واگذار ویا بفروش میرسد طالبین به‌تلفن ۶۶۳۸۴۰ عبدالکریم ادیب مراجعه فرمایند

سرویس انواع یخچال و کولر در محل باتضمین ۶۳۲۲۲۸

تعمیرگاه یخچال فریجیدر اساس یدکی موجود است تلفن ۷۵۲۲۳۶

تعمیرگاه یخچال‌فوری ۸۸۲۴۳۸
۱ـ۲۶ آـ ۲۳۲

تعمیر یخچال سردخانه کولر شوفاژ ۴۳۳۵۵

تعمیر و رنگ یخچال و کولر، لباسشوئی، اجاق گازوآبگرمکن‌تلفن: ۹۷۴۳۴۹

سرویس‌ابگرمکن‌تلفن۴۰۶۶۴

کولر

نصب و سرویس ورنگ کولر و کانال کشی‌فوری ۷۹۳۸۹۷

سرویس‌توکل

نصب و سرویس کولر آبگرمکن لوله بازکنی فاضل آب.
تلفن ۷۷۶۹۸۹

شرکت پیرامون

سرویس ونصب کولر آبگرمکن و کانال کشی ساختمان تلفنهای: ۷۶۲۶۴۱ و ۷۶۴۶۰۸

نصب کولر

نقدو اقساط با شرایط سهل
تلفن ۳۰۵۱۶۷
آـ ۱۴۲۹

نقد و اقساط با شرایط سهل
تلفن ۶۶۵۲۹۶

موسسه‌فنی کالج

نصب و سرویس کولر آبگرمکن کانالکشی ساختمان پوشال خارجی ولوازم یدکی تلفن ۷۵۹۷۵۷
۱ـ۱۰ آـ ۱۰۳۲

سرویس‌مجازشماره۱۲۱
ارتج
نصب، تعمیر، رنگ‌امیزی و سرویس کولر و آبگرمکن‌وپخش قطعات یدکی. خیابان فرح‌آباد ژاله ـ مقابل ساختمانهای بانک رهنی موسسه فنی فرح تلفن۷۹۵۷۰۳
۱ـ۱۳ آـ ۷۱۵۲

سرویس مجاز شماره ۱۲۴
ارتج
رنگ، سرویس، تعمیر و نصب کولر و آبگرمکن پوشال کولر تعویض میشود خیابان‌سیروس ـ مقابل پمپ بنزین کارگاه فنی کورش تلفن ۳۵۰۱۸۴
۱ـ۲۴ آـ ۶۰۳۶

سرویس‌مجازشماره ۱۳۰
ارتج
نصب، تعمیر و سرویس‌کولر، ابگرمکن و پخش قطعات یدکی تهران‌پارس خیابان بهار ۱۳۴ جنب مسجدتلفن۷۸۲۲۴۶

سرویس‌مجازشماره۱۳۱
ارتج
نصب، تعمیر، سرویس، رنگ آمیزی و پخش قطعات یدکی کولر و آبگرمکن خیابان فرح جنوبی ـموسوی تلفن۷۶۱۱۲۵

سرویس مجاز شماره ۱۳۴
ارتج
کولر، بخاری، ابگرمکن و نصب، تعمیرات و رنگ‌آمیزی پخش قطعات یدکی خیابان غیاثی روبروی بانک ملی موسسه فنی نمونه تلفن ۳۵۰۰۲۴

سرویس مجاز شماره ۱۲۷
ارتج
نصب، سرویس، رنگ‌امیزی کولر و آبگرمکن و پخش‌قطعات یدکی فرح‌آباد ژاله، میدان‌بروجردی خیابان پرند تلفن ۳۹۱۸۷۵

سرویس مجاز شماره ۱۳۵
ارتج
سرویس و نصب‌کولر وابگرمکن و کانال‌کشی در کمترین مدت کارگاه فنی فرزانه ـ قلهک خیابان دولت ـ سهراه نشاط تلفن ۸۶۲۹۸۴

سرویس شبانه روزی
جایزه نمیدهیمو مجانی‌هم کار نمیکنیم‌سرویس‌کولر و آبگرمکن ۲۰۰ ریال ۶ ماه گارانتی تلفن ۷۸۶۳۰
۱ـ۳ آـ ۱۶۷۴

همه تعجب میکنند چرا مجانی

بنا بتشویق مشتریان گرامی مدت تجدید میشود جهت معرفی شرکت جدید ـ التاسیس سرویس کامل کولرتا ۱۵ خرداد ماه مجانی انجام میشود. معرفی بهترین پوشال نصب کولر وکانال‌کشی ۱۵٪ تخفیف **تلفن ۷۵۱۵۶۹**
۱ـ۲ آـ ۱۴۹۴

الکترو پطروسیان نصب و سرویس کولر فوری ۷۶۴۱۳۹
آـ۱۵۹۸

فروش اتومبیل

پونتیاک فایربرد
ماشین پونتیاک فایربرد بدون واسطه به فروش میرسد تلفن ۶۳۳۱۲۶
آـ ۱۴۷۲

مستانگ‌فسبک ۶۵
رنگ گوجه‌ای‌اتوماتیک۶سیلندر تلفن ۵۳۲۷۵۳
۱ـ۳ آـ ۱۴۴۳

ب ام و ۲۰۰۲ تی ـ آی مدل ۱۹۷۰ بدون واسطه به فروش میرسد تلفن ۶۶۵۷۹۳
آـ ۱۶۴۵

بنز
مدل ۶۹
یکدستگاه اتومبیل بنز
مدل اس ۲۸۰ اتوماتیک‌شیری رنگ با سقف آلبالوئی سیر مدل ۶۹ تمیزبه فروش میرسد. تلفن ـ ۷۶۵۷۰۳ داخلی ۲۸۵ ـ وقت اداری.
۱ـ۲ آـ ۳۷۰۹

فروشگاههای اتومبیل

برادران گلپایگانی
خرید و فروش‌مینی‌بوس نقدواقساط تلفن۲۷۹۰۰
اتومبیل شما را نقدا خریداریم تلفن۸۳۸۸۲۱

برای اتومبیل شما

روکش صندلی اتومبیل
فقط
کارچر
ایرانشهرجنوبی ـ تلفن: ۸۲۰۳۵۲

محافظت

اتومبیل
قیر پاشی اتومبیل بوسیله قیر صداگیر پلاستیکی بندیکس. پپسی کولا جیحون پائین‌تر از دامپزشکی جنب فروشگاه قیر بندیکس سالن قیر پاشی تلفن ۹۵۳۶۰۱

کرایه

اتوبوکس
اتومبیلهای شریعاتی با راننده برای داخل و خارج از تهران میدان فردوسی تلفن ۸۲۱۲۷۰ و ۸۲۶۶۰۵

کاج بار
بارکش شهر وحومه حمل‌بارباتمام نقاط ایران تلفنهای
۶۶۱۱۱۱
۴۱۱۱۱

جرثقیل بابک ایزسهاور تلفن۹۷۸۰۸۰و۹۵۹۵۸۸

جرثقیل توانا
پل امامزاده‌معصوم
تلفن ۹۵۴۰۹۱

اتو آسیا

اتومبیلهای اخرین سیستم با راننده و بدون راننده برای مسافرت‌وداخل‌شهر امادهٔ‌خدمت ۷۵۴۹۸۰ و ۷۵۱۶۲۰

M.A.S
ام.آ.اس
اتوبوس‌ومینی‌بوس‌دربست
۹۷۰۸۱۴
۹۷۸۸۱۵

ماشین آلات

ماشین راه‌نو
خرید و فروش واجاره دهنده ماشین‌آلات راهسازی و کشاورزی تلفن ۹۶۲۸۳۸
۱ـ۱۲ آـ ۱۲۹۶

قابل توجه مقاطع کاران محترم
یکدستگاه سیلوبتون مارك ARBAU ودو دستگاه شن‌وماسه‌شوئی پارکر نصب‌وحاضربکار در کارگاه یك شرکت خارجی بعلت اتمام‌کار بقیمت مناسب بفروش میرسد تلفن ۹۵۷۴۴۲

پمپهای سانتریفوژ انگلیسی
۶×۶ اینچ
۸×۸ اینچ
۱۲×۱۲ اینچ
۸×۱۰ اینچ با شاسی و فلکه
۱۰×۱۲ اینچ با شاسی و فلکه
۱۲×۱۴ اینچ با شاسی و فلکه
شرکت سهامی برق شرق ـ خیابان سعدی جنوبی ۴۹۵تلفن های ۳۱۹۷۱۱ و ۳۹۲۳۹۱
۱ـ۳ آـ ۱۵۹۴

املاک‌ومستغلات

اراضی تهران پارس خریدار و فروشنده‌ایم امینی ۷۹۰۰۹۰

فروش

خانه فروشی

مستغلات فروشی
یکدستگاه ساختمان محکم بتونی با اسلکت فلزی دارای چهار باب مغازه و دودستگاه آپارتمان. اول خیابان شهرری به مبلغ ۲۰۰ هزار تومان به فروش میرسد ۱۳۰ هزارتومان نقد ۷۰ هزارتومان بدهی‌بانکی ۷۵۸۰۷۶
۱ـ۲ آـ ۹۳۰۸

قابل توجه اهالی محترم جنوب و اصفهان
خانه مجهز و تمیز و باغ در شهر خوانسار و مزرعه‌ای در حومه خوانسار باخانه و باغ واستخر خوش آب و هوا وبا صفا برای کسانیکه طالب ییلاق خوب هستند بقیمت ارزان بفروش‌میرسدطالبین به آدرس زیر تهران نارمک بهمن شرقی شماره ۱۲۸ دکتر زهرائی تلفن ۷۹۲۸۲۸ تماس بگیرند.
۱ـ۳ آـ ۱۴۰۸

اگر فروشنده ملک باشیدهر کجای تهران و شمیران باشد توضیح و قیمت را با۳۱۹۷۸۴ به بنگاه کوشان بفرمائید.
۱ـ۳ آـ ۷۷۲۶

بفروش میرسد
منزلی بمساحت ۱۵۰ متر مربع جنوبی یک طبقه و نیم خردمند جنوبی کوچه بهروز پلاک ۷ ۵اطاقه شخصی‌ساز با تلفن و کولر و کاغذ دیواری وموکت بارزش ۲۰۰ هزار تومان‌بتلفن ۸۲۸۳۲۳ و ۸۲۵۴۸۷ مراجعه فرمائید.
۱ـ۶ آـ ۱۵۱۳

خانه های نوساز در شمال
میدان شهیاد جهت فروش ۹۶۳۵۶۸
۱ـ۱۰ آـ ۱۶۰۱

منزلی بمساحت ۲۱۰متر جنوبی شمالی دو طبقه دارای ۷ اطاق آب وبرق تلفن در بهار جنوبی خیابان‌زرین‌کوچه‌منصور پلاك ۲۱ بدون واسطه ۱۶۰ هزار تومان تلفن: ۷۵۲۳۴۳
۱ـ۳ آـ۱۵۵۲

خانه فروشی در داودیه
مساحت ۵۶۰ متر جنوبی دو طبقه هرطبقه هفت اطاق با سرویس و شوفاژ روشن با گاراژ ۶۲۰ هزارتومان دفتر سلطنت‌آباد تلفن ۷۷۱۸۳۵
۱ـ۳ آـ ۱۴۱۶

بهداشت مجانی

انواع‌جورابهای نخ مرسریزه مارك برادران‌قندچی درهوای گرم، دکتر مجانی سلامتی پاهای شما هستند. تلفن کارخانه ۳۵۳۴۸۸ و ۳۵۰۲۷۱
مرکز پخش بازار تهران سرای خرازی تجار تخانه عمید ـ شایگان
تلفن ۲۳۴۰۳

خانه فروشی
آپارتمانی دارای آب و برق و تلفن پرده‌های کرکره و لوستر دوازده اتاق‌انبارهاو حمامهای متعدد و گنجه و ویترینهای دیواری تمیز به فروش میرسد لطفا از ساعت ۱۲ تا ۳ بعداز ظهر به ۶۶۷۴۶۳ تلفن فرمائید
آـ ۳۵۳۱ ۱ـ۳

یک باب خانه‌در خیابان تخت جمشید نزدیک شرکت ملی‌نفت بمساحت ۷۵۲ متر مربع با ۷۰ر۲۱ متر بر تخت جمشید نقدا به فروش میرسد به تلفن ۳۱۹۵۸۱ مراجعه شود.
آـ ۹۳۹۸

خانه‌های نوساز درگیشا بفروش میرسد. هجری ۶۳۴۲۴۴
آـ۱۵۴۲

تهران پارس
خیابان ۱۰۸منزل شخصی‌ساز شمالی چهار اطاق و هال و سرویس کامل ۲۷۰ متر ۱۵۰ هزارتومان تلفن ۶۶۱۲۷۸
۱ـ۳ آـ ۱۵۵۰

منزل مستغلاتی نوساز ۵۲۰هزار تومان‌تلفن ۸۸۴۸۷۲
۱ـ۳ آـ ۳۱۳۵

عباس‌آباد ساختمان دوطبقه ۴ اطاقی مستقل با تلفن ودرب ماشین‌رو بفروش میرسد تلفن ۷۵۵۵۴۴
۱ـ۵ آـ ۱۲۸۷

تهران‌پارس عروس تهران لوکس‌ترین خانه ۳ تا۱۲ اطاقه ویلائی و مستغلاتی با سرویس کامل از ۸۰ تا ۲۸۰هزارتومان نصف نقد بقیه ۴ تا ۱۲ ماهه ۷۸۲۱۲۸
آـ ۱۶۸۱

در تهران پارس
مدرنترین خانه‌های نوساز یک طبقه‌ویلائی ودو طبقه‌مستغلاتی ۳ تا ۸ اطاقی ۹۰ تا ۲۸۰ هزار تومان نصف نقد بقیه ۴ تا ۱۲ ماهه ۳۹۳۰۵۸
آـ ۱۶۸۲

فروش خانه و یااجاره در موقعیت بسیار عالی بر خیابان نادرشاه مقابل‌پمپ بنزین‌دارای ۹ اطاق و ۲ هال با سرویس کامل و تلفن مستقل با حیاط مشجر و محل پارک اتومبیل جهت بازدید بعد از ظهرهااز ساعت ۴ الی ۸ بعد از ظهر به محل مزبور و مذاکره با تلفنهای ۶۲۱۶۰۹ و ۸۷۲۴۹۶ مراجعه فرمایند.
آـ ۹۵۳۶

خانه فروشی
میدان ۲۴اسفند خانه‌ای شمالی دارای ۵ اطاق یك انبارو حیاط ماشین روبا تراس، آب و برق تلفن‌و کولربا سرویس مجهز نقد ۱۸۰ هزار تومان تلفن ۶۲۴۸۲۰

منزلی بمساحت ۲۳۸ متر مربع واقع در چهارراه شیخ‌هادی به فروش میرسد طالبین از ساعت ۴ الی ۸ بعد ازظهر با تلفن ۷۷۷۳۳۰تماس بگیرند
۱ـ۵ آـ ۱۶۶۷

ساختمان سه نبش نزدیک خیابان شاه و سیمتری بدون واسطه به فروش میرسد تلفن ۶۶۱۱۶۴
آـ ۱۶۶۴

حدود تخت طاوس
دو طبقه مستقل ۲۰۰ متر طبقه سه اطاق و هال دو نبش با تلفن کولر کرکره تلفن ۸۲۶۵۰۶
آـ ۱۶۷۹

اوکازیون

یک ساختمان پنج طبقه نوسازبا سالنهای ۲۸×۱۱متر و ۱۰×۱۳ متر به مساحت ۱۱۰۰ متر مربع ۲۲۵۰ متر زیر بنا دارای آب برق ۱۰۰ آمپر ۳ فاز دو شماره تلفن آسانسور صنعتی پارکینگ اختصاصی مناسب برای آموزشگاهها و کارگاههای تولیدی‌وصنعتی‌واقع در خیابان باغ سپهسالار بفروش میرسد طالبین بتلفن۹۶۱۵۴۲ مراجعه فرمایند.
آـ ۱۶۴۹

فروشی

مستغلات اکازیون
واقع در بهترین نقطه تهران (خیابان‌شاه‌عباس کبیر جنوبی خیابان ۲۰ متری تاجبخش). مستغلات ۵ اشکوبه جدید ومهندسی‌ساز لوکس که در زمینی بمساحت ۳۸۲متر مربع بنا گردیده و طبقه همکف اختصاص به پارکینگ وسیع و ورودی داده شده وطبقات بالا دارای چهار آپارتمان وسیع مدرن که هرکدام شامل سه اطاق خواب دو حمام سالن ناهارخوری هال آشپزخانه توالت وانبار بوده و مجهز به شوفاژ کولر آسانسورآب برق تلفن که ماهانه ۱۱ هزارتومان یکجا اجاره داده شده بفروش میرسد تلفن ۶۲۱۵۵۸.
آـ ۱۲۶۳ ۱ـ۶

خانه‌ای ۶ اطاقه واقع در خیابان سهیل نزدیک بلوار الیزابت با سرویس کامل‌کولر و قبض تلفن چهار ساله به قیمت ۱۷۵۰۰۰۰ ریال‌بفروش میرسد تلفن ۶۶۰۳۷۳
آـ ۱۶۱۷ ۱ـ۳

اکازیون فروش فوری
مستقل چهار طبقه‌که هر طبقه چهار اطاق با یک اطاقچه برای مستخدم یا انبار با هال و آشپزخانه حمام با وان‌کلیه دراجاره بانضمام یک شماره تلفن که ماهیانه ۲۶۰۰ تومان اجاره میدهد در بهترین محل نزدیک چهارراه‌شاه و بهرامی به مبلغ دویست و شصت هزار تومان فروخته می شود زمین ۲۲۳ متر زیر بنا از هفتصدمتر بیشتر دارد رجوع فرمائید ۳۱۹۷۸۴ به: بنگاه کوشان
۱ـ۲ آـ ۹۱۸۰

یکدستگاه مستغلات در شمال
شهر با چهل‌هزار تومان‌اجاره ماهیانه نقد یا نصف معاوضه به فروش میرسد خیابان تخت طاوس نبش نادرشاه ساختمان فارکو املاک حقیقت تلفن ۸۳۲۷۴۱ و ۸۳۴۵۷۰
۱ـ۸ آـ ۱۲۲۲

دودستگاه ساختمان
واقع در خیابان فرح‌آباد ژاله کوی فرح لادن شرقی هرکدام دارای ۷ اطاق و سرویس‌کامل وتلفن بفروش میرسد. تلفن ۷۸۲۳۸۸
آـ ۱۳۲۶

آپارتمان فروشی

فعالیت ما برای آسایش شماست

باخرید یکدستگاه آپارتمان مدرن
۲ و۳ اطاقی باشوفاژ کولر آسانسور تلفن در خیابان پهلوی
فقط یك ثلث نقد
بقیه باقساط ۱۵ ساله
به آسایش برسید تلفن ۶۶۷۹۳۸

فروش آپارتمان مدرن
خیابان پهلوی بلوار ناهید
تلفن۶۳۰۲۷۴،۶۳۳۶۰۱ ۶۳۳۴۲۶

زمین فروشی

توجه فرمائید
زمین های جاده خراسان هر ۱۲۰ متر با سند مالکیت فقط متری
۸۵ریال

زمینهای مسعودیه متری ۳۵ تومان بنگاه ماه سرچشمه اول سیروس ۳۹۱۸۹۶

زمین خیابان شادمهر که سابقا شادمان نامیده میشد منشعب از خیابان آیزنهاور مقابل پیسی‌کولا به قطعات دویست‌متری تقسیم شده متری ۵۵۰ تومان رجوع فرمائید ۳۱۹۷۸۴ به: بنگاه کوشان
۱ـ۲ آـ ۹۱۷۶

فرصتی مناسب برای همه
الهیه کرج
منطقه ییلاقی بسیار مناسب برای ویلا با خیابانهای‌اسفالته بقطعات ۱۱۰۰ متری با آب برـ جاده قزوین کرج نقد و اقساط بدون واسطه بفروش میرسد.
تلفن ۶۳۱۸۶۱ ۶۳۰۳۱۲

قابل توجه

استودیوهای فیلم برداری‌ودوبلاژ
یکدستگاه آپارات ۳۵ میلیمتری ایتالیائی پرتابل اپتیک و مگنت بالنز اسکوپ صدوات کاملا نو به فروش میرسد تلفن ۶۳۳۷۸۳

کرج

نیمساعت‌فاصله‌از میدان شهیاد
لیبادشت
زیبادشت در تامین‌مسکن وسلامتی و آسایش‌شما مطمئن ترین پس انداز
توجه
زیبا دشت هر روز زیباتر میشود
شما رابه زیبادشت‌برای دیدن‌فضای سبزوشکوفه های بهاری باغات میوه محصور با تامین آب دعوت مینمائیم تلفن ۵۳۹۹۸۹ ـ ۲۳۷۰۰
بعد از ظهر ۴۴۳۱۱
نشانی: امتداد اتوبان کرج خروجی جاده شاهدشت ۹ کیلو متر بطرف جنوب

زمین فروشی
جهت کارخانه درجاده سپهبد رزم‌آرا دولت‌آبادتلفن ۸۲۳۱۶۱
۱ـ۲ آـ ۱۵۱۴

زمین شمال هنرسرای عالی نارمک نقد و اقساط با قطعات ۲۵۰ الی ۵۰۰ متر بین دو اتوبان به فروش میرسد ۷۸۱۹۴۱

زمینهای شهر زیبای کاروان‌به قطعات ۱۲۰ متری با سند مالکیت متری ۱۰ تا ۱۲ تومان ۹۶۳۵۶۸
۱ـ۱۰ آـ ۱۶۰۰

کرج
زرین دشت
زمین عالی با آب فراوان قطعات ۳۰۰۰ متری‌ببالا برخیابان ۱۸و ۳۰متری درختکاری شده با سند مالکیت متری ۶۰ ریال ببالا ۱/۳ نقد و ۲/۳ باقساط ۲۴ ماهه بدون واسطه بفروش میرسد برای کسب اطلاعات بیشتربه تلفنهای ۷۷۳۱۲۱ ـ ۷۷۱۱۵۵ سید خندان دفتر محمدی مراجعه فرمائید

چهار قطعه زمین بمساحت ۳۶۰متر چالهرز مقابل کلوپ آمریکائیها بفروش میرسد تلفن ۷۷۳۸۴۱ و ۷۷۸۲۶۹ آژانس زمرد.

زمین‌فروشی دروردآورد معاوضه با مستقل هم میشود
مناسب برای خانه سازی و تفکیک جاده کرج نرسیده به کاروانسرای سنگ بر خیابان پهلوی (اسفالت شده) متری هفتاد تومان فروخته میشود ۳۱۹۷۸۴ بنگاه کوشان
۱ـ۲ آـ ۹۱۷۸

زمین
ساختمانی
به‌قطعات ۳۳۰ متری در غرب تهران متری ۸۰ تومان نقد و اقساط
دفتر جهان سه‌راه تهران ویلا طبقه سوم بانک تهران
آـ ۱۵۸۳

زمین
فقط با ۵۰۰ تومان صاحب یك قطعه زمین شوید تلفن ۳۵۶۳۸۷ میدان شاه دفترشایسته فرد

فروش زمین فرحزاد
یك قطعه زمین‌بمساحت ۲۰۸۰مترمربع‌دربهترین نقطه فرحزاد بفروش میرسد دفتربراتی تلفن: ۸۷۲۵۷۵
۱ـ۲ آـ۱۶۹۵

زمین فروشی
جهت کارخانه جاده سپهبد رزم‌آرا دولت آباد ۸۲۳۱۶۱
آـ ۱۶۹۴

زمینهای تفکیک شده پشت دانشگاه صنعتی با قیمت‌مناسب تلفن ۹۷۹۱۴۰
۱ـ۳ آـ ۱۶۱۳

زمین به قطعات ۲۰۰ متری‌به فاصله ۵۰ متر از خیابان‌آذری به فروش‌میرسد تلفن۳۱۳۱۷۵
۱ـ۳ آـ ۱۶۰۳

شکوفه بهاری

دعوت میکند که با سرویس مجانی ما ازمنطقه سرسبز ملاردویلا دیدن کنید
تشویق و استقبال فراوان مردم از خرید قطعات زمینهای ملارد ویلا، عملیات عمرانی، شروع خانه‌سازی ،احداث ویلا و باغ از طرف آنها و فروش تقریبا نود دوصد از منطقه.
سازمان عمرانی ملارد ویلا را برآن داشت که دو قسمت وسیع از شمال و جنوب بمنطقه سابق ملارد ویلا اضافه نموده و بنام دو نقشه الحاقی جنوبی و شمالی در قیمت
متری ۷تومان
به بالا نقد واقساط عرضه نماید
رعایت‌اصول شهرسازی و تاسیسات بشیوه صحیح و پیشرفته در موقعیتی ممتاز وییلاقی‌و
شروع خانه‌سازی
درنزدیکترین محل‌بمرکز شهر از جمله عوامل موفقیت ملارد ویلا بوده که آتیه درخشان آنرا تضمین مینماید ـ سرویس‌برای دیدن‌محل آماده است. نماینده انحصاری فروش ـ سازمان املاك شایسته تلفن های ۶۲۷۲۵۷ و ۶۲۵۷۴۱ ادرس ـ از پهلوی‌اول‌خیابان‌اریامهر میدان‌آریامهر سازمان املاك شایسته

منظریه‌و حافظیه‌کرج

برای خرید باغهای ۶۰۰ تا ۱۵۰۰۰ متری‌باچاه عمیق‌وبرق لطفا بعد از ظهرها با تلفن ۹۲۴۹۴۹ نصراله اهورهوش شیرازی تماس حاصل‌فرمایند. متشکرم
۱ـ۲ آـ ۱۱۸۷

فروش سرقفلی

خیابان اسلامبول
یکباب مغازه بقیمت مناسب بفروش میرسد خواستاران بتلفن ۳۰۴۲۲۷ مراجعه‌فرمایند
۱ـ۵ آـ ۳۱۰۳

یک مغازه اغذیه فروشی با پروانه آبجو در سلطنت آباد به فروش میرسد تلفن۶۲۱۲۷۵
۱ـ۱۰ آـ ۹۸۰۶

یک باب مغازه لبنیات‌فروشی واقع در خیابان شیخ هادی از طرف سپه با تماموسایل‌بفروش میرسد. طالبین باتلفن۴۴۴۹۲ تماس بگیرند.

سالن آرایش
به علت مسافرت سالن آرایش زنانه در فرح‌آباد ژاله بامحل سکونت و جواز واگذارمیشود عصر تلفن ۹۷۶۱۹۲
آـ ۴۸۲

قابل توجه اهالی محترم تهران و شهرستانها
صاحبان‌زمین
خانمها و آقایان شما که به عللی نمیتوانید ساختمان سازی کنید یک شرکت ساختمانی با طرح و نقشه مورد تائید شما با بهترین اسلوب مهندسی با شرایط زیر ساختمان سازی‌میکند ۱ـ کلیه هزینه ساختمان‌سازی بعهده شرکت میباشد ۲ـ طرح و نقشه و اجرای ساختمانتان تحت نظر مهندسین شرکت‌مزبور ۳ـ هزینه ساختمان شما بصورت اقساط سالیانه با سودبانکی دریافت میگردد برای اطلاعات بیشتر خواهشمند است بنشانی چهارراه شاه کوچه سیمرغ شماره ۶۶ طبقه سوم تلفن۶۶۸۳۷۴ تماس حاصل فرمائید.

نیازمندیهای شما
تلفن ۳۱۱۲۲۰ ـ ۳۱۱۲۲۴

نمایشگاه
نمایشگاه اتومبیل واگذاریا شریک میپذیرد ۶۶۹۹۶۰
۱ـ۳ آـ ۱۵۴۶

خشکشوئی
یک مغازه خشکشوئی باتمام وسائل مدرن در محل مناسب آماده کار بفروش میرسدتلفن ۳۱۳۴۶۹
۱ـ۵ ـ ۳۱۸۹

آموزشگاه
آموزشگاه رانندگی درفرح آبادژاله باشرایط بسیار مناسب فروش یا اجاره یا شرکت تلفن : ۷۶۳۶۲۴

دفتر
یک دفتر کار با تلفن واگذار میشود تلفن ۳۰۴۹۷۴ عصرها
آـ ۱۵۵۳

مرغداری
مرغداری فروشی با آب وبرق و لوازم ۷۵۸۱۲۱

یک سالن در تجریش مجهز بتمام وسایل تلفن ، آب ، برق واگذار میشود تلفن ۸۷۵۹۲۸
۱ـ۵ آـ ۱۶۶۵

سالن
دوباب سالن بزرگ در حدود یکصد و پنجاه متر مربع در طبقه تحتانی در بهترین نقطه تهران با برق ۳ فاز واگذار میشود ۸۲۶۳۸۰ و۸۳۰۵۸۴
آـ ۱۶۴۷

اجاره داده میشود

آپارتمان اجاره
چند دستگاه آپارتمان ۵ اطاقه و چهاراطاقه ۳ اطاقه با سرویس اجاره داده میشود به تلفن ۷۶۲۳۱۹ مراجعه شود
۱ـ۲ آـ ۱۵۸۵

چند دستگاه اپارتمان برای دفتر کار نبش پهلوی تخت جمشید اجاره ۶۶۴۶۱۸

یک آپارتمان ۵ اتاقه باهال و سرویس تلفن و کولر طبقه دوم با در ورودی مستقل واقع در تجریش اجاره داده میشود صبحها ۸ـ۱۲ به تلفن ۹۵۸۶۳۲ مراجعه شود.

کریمخان زند
خیابان مدیری پلاک ۳۱ طبقه سوم با شوفاژ و کولر و تلفن ۶۶۲۷۶۹
۱ـ۵ آـ ۱۴۱۹

خیابان پهلوی
آپارتمان یک الی دواطاقه جهت اجاره تکنک یا یکجا موجود است خیابان وزراء نرسیده به خیابان یازدهم ساختمان دریچه طبقه سوم دریچه

۷ دستگاه آپارتمان یک اطاق و دو اطاق خواب با نهارخوری، پذیرائی ، هال ، مبلمان جدید نو و کامل با داشتن شوفاژ، کولر تلفن برای اجاره موجود است آدرس خیابان تخت طاوس خیابان وجودی فرد ساختمان دریچه

آپارتمان اجاره
طبقه دوم آپارتمانی جنوبی نوساز چهار اطاق ـ هال ـ تلفن مستقل ـ کولر ۸۰۰تومان خیابان تاج خیابان کوکب تلفن ۹۷۳۹۳۶
آـ ۱۶۷۷

اجاره
آپارتمان چهار اطاقه با تلفن و کولر کاغذ دیواری لوکس بدون واسطه در خیابان وصال شیرازی مقطوع یازده هزارریال تلفن ۴۹۵۰۰ و ۶۶۱۸۳۹
آـ ۳۵۹۹

خیابان تخت جمشید
آپارتمان۳ و ٤ اطاقه برای دفتر کار اجاره دادهمیشود ۸۲۱۸۹۹ و ۸۲۰۹۳۱ دفتر دادوستد مذاکره فرمائید.
آـ ۱۶۸٤

خیابان قدیم شمیران
یکدستگاه آپارتمان خیلی لوکس دارای ۳ اطاق و هال و تلفن مستقل اجاره داده میشود ۸۲۰۹۳۱ و ۸۲۱۸۹۹ دفتر دادوستد مذاکره فرمایند.
آـ ۱۶۸٤

جهت شرکتها وموسسات دولتی خیابان پهلوی ایستگاه رزم آرا ساختمانی با ۳۰ اطاق آسانسور تلفن برای اجاره ۷۶۲۶۴۱
۱ـ۳ آـ ۱۸۸۰

اطاق اجاره
سید خندان مقابل پارک
دودستگاه ٤ اطاقه طبقه اول اجاره داده میشود تلفن ـ ۷۵۵۰۴۴

اجاره داده میشود
اطاقی در یک خانواده بیک بانوی مجرد اجاره داده میشود تلفن ۴۴۲۸۴ و ۶۶۶۳۹۷

خیابان شاه ساختمان آلومینیوم برای دفتر کار تجارتی از یک اطاق به بالا با شوفاژ آب ـ برق ـ کولر ـ تلفن ۴۸۲۰۰ مراجعه فرمائید
۱ـ۳۰ آـ ۱۶۳۳

رهن
در شمال میدان شهیاد
ساختمانی نوساز با سرویس کامل و شوفاژ جهت رهن موجود است تلفن ۹۶۳۵۶۸
۱ـ۳ آـ ۱۵۹۹

نیازمندیهای اجاره

سازمان نیازمندیهای خارجیان
خانه شما را اجاره میدهد ۸۳۳۹۳۹

تهیه مسکن تلفن ۷۷۳۲۸۵
مرکز اجاره بخارجیها

موسسه نیازمندیهای هیلتون اجاره به خارجیان ۸۳۴۱۳۷
آـ ۸۳۰

۸۳۵۱۲۰-۸۲۹۷۶۶
سازمان کورش ـ اجاره به خارجیان

۱۴۴
اروپائی بتهران می آید بتعدادی آپارتمان کوچک وبزرگ مبله وغیرمبله بین ۵۰۰ تا ۱۰۰۰ تومان نیازمندیم تلفن ۷۵۱۸۳۵
آـ ۱۳۵۷

مورد نیاز
مورد نیاز برای اجاره مالکین محترم برای اجاره آپارتمان و مستقل وخانه وویلای خود بدفتر داد وستد مراجعه فرمائید . ۸۲۱۸۹۹ و ۸۲۰۹۳۱
آـ ۱۶۸۵

خانه بسیار قدیمی بسبک معماری قدیم با ستونها وایوان برای اجاره نیازمندیم لطفا به وسیله پست با راهنمای ۱۵۹ روزنامه اطلاعات و یا تلفن ۳۱۱۲۳۱ تماس بگیرید .
آـ ۱۴۹۸

بنگاههای معاملات املاک

دفتر پیرامون
مرکز معاملات املاک ومستغلات اراضی خارج ازشهر ۷۶۲۶۴۱
۱ـ۱۸ آـ ۱۳۱۴

اطلاعات املاک ایفل خریدار وفروشنده اراضی کارگاه ، کارخانه در جاده های قدیم و جدید کرج تلفن ۹۵۰۱۴۳

بازرگانی نیک ۶۲۱۶۰۶
مرکز معاملات املاک ومستغلات یوسف آباد. ونک و حومه تهران
۱ـ۱۵ آـ ۱۴۶۵

زمینهای کوچك و بزرگ
شمال غرب تهران و جاده کرج خریدار و فروشنده ایم تلفن ۹۵۵۲۷۱
۱ـ۱۰ آـ ۱۶۱۰

کیشا ، کیشا ، کیشا خرید زمین دفتر باختر ۶۳۸۷۴۶

دفتر پارس
مرکز معاملات املاك و مستغلات در شهر ـ و عباس آباد و شمیرانات تلفن ۷۶۱۵۵۸

خریداری میشود

زمینهای اقسریه خریداریم ۷۹۱۳۵۹

خریدکوهک جنت آباد باغ فیض عباس اباد سازمان برنامه تلفن ۶۶۶۲۰۲

بورس املاک شمیران دفتر راتی باغ فردوس ۸۷۲۵۷۵

اراضی گیشا و قلقلی علیا خریداریم تلفن ۶۳۳۲۱۱
آـ ۱۵۷۶

در عباس آباد یک قطعه زمین فوری خریداریم به تلفن ۷۶۲۳۱۹ مراجعه شود
۱ـ۲ آـ ۱۵۸۵

خریدار زمین اقسریه فلاح تلفن ۷۹۲۸۰۳

زمین تهران پارس خریداریم ۷۹۳۰۲۰

کوهك ، کوهك، کوهك
خریداریم گلکار یزدی ۹۵۶۶۰۶
۱ـ۲۶ ا ـ ۸۱۵

زمینهای یافت آباد راخریدار وفروشنده ایم کلهر ۹۶۳۴۳۲

خرید زمین اقسریه ۷۹۳۳۴۶

بورس اراضی ولنجک محمودیه علی آباد لطفی ـ ۸۹۰۱۵۰
آـ ۸۳۱

زمینهای ساختمانی محدوده شهرتهران و خارج شهر و ساختمانهای مسکونی ومستغلاتی خریداریم لطفا مشخصات ـ ۶۶۶۴۹۲
۱ـ۶ آـ ۱۴۴۴

کارخانه و انبار و زمین درقسمتهای حومه صنعتی تهران (جاده های کرج) خریدار و فروشنده ایم عبدالخالق تلفن ۹۵۲۵۴۵

زمین سری اول و دوم نیروی هوائی خریداریم دفتر املاک صمیمی تلفن ۷۹۱۵۶۳

زمینهای زعفرانیه درهٔ قشلاق کاتیر سعادت آباد فرحزاد خریداریم بازرگانی جلالی خیابان پهلوی تلفنهای ۶۲۶۴۱۱ یا ۶۲۴۱۹۲

خریداراراضی ساختمانی شمال شهر داودیه جردن شمیرانات بویژه اراضی ونک فرحزاد کیشاطرشت پونک باغ فیض جنت اباد وجاده کرج تلفن ۷۶۴۳۳۳

خریدار زمین تهران پارس ـ ۷۸۱۹۲۶
۱ـ۶ آـ ۱۴۹۲

اراضی مجیدیه شمس ـ آباد کاظم آباد خریداریم فروش اراضی تهران پارس نقد و اقساط ۷۷۵۶۰۳

زمینهای ام.ام.سی تهران بریم ام.آر.اس خریداریم ۴۴۱۴۱

اراضی گیشاخریداریم تلفن ۹۷۱۳۴۸

اراضی داودیه دره قشلاق
خریداریم املاک گوهر تلفن ـ ۷۷۱۲۸۵
۱ـ۱۲ ا ـ ۸۰۹

زمینها یتهران پارس خریداریم ۷۸۲۱۲۸
۱ـ۳ آـ ۱۵۹۵

اراضی تهران پارس شرکت نفت راه آهن خریداریم تلفن ۷۸۴۸۵

زمینهای گیشا خریداریم
جدیری تلفن ۶۳۳۸۱۷و ۶۳۳۲۲۹

خریدار اراضی گیشا دفتر قنبری ۶۳۴۹۹۲

خرید اراضی شمس آباد مبارک آباد کاظم آباد مجیدیه دفتر آریا ۷۷۰۹۵۹

پارکینک خریداریم ۷۸۲۰۱۶
۱ـ۱۰ آـ ۱۶۵۱

زمین های داودیه و۴۵ متری میرداماد و جردن فوری خریداریم دفتر املاک رشیدی فر ۴۵متری میرداماد تلفن ۷۷۵۲۱۲

استخدام

استخدام میشود
چند نفر مهندس و ناظر که در کارهای راهسازی تجربه و سابقه داشته باشند برای خدمت در ساختمان راه شیراز ـ بوشهر استخدام میشوند . داوطلبان با در دست داشتن مدارک مورد نظر به مهندسین مشاورسائوتی خیابان ابوریحان پلاک ۱۱۵ مراجعه فرمایند.
آـ ۱۵۶۹

کار و اموزش
۲۵نفر علاقمند به کار رادیو تلویزیون . نقشه کشی . برق مشارقوی و ۲۰ نفرعلاقمند به ماشین نویسی پس از یکدوره کوتاه آموزش به کار مشغول میشوند پهلوی نبش بهرامی تلفن ۴۹۴۹۴

خیاطی
بچندنفر دوشیزه یابانو جهت وردست نیازمندیم تلفن ۴۸۴۳۰
۱ـ۳ آـ ۱۵۲۵

نقشه کش نیازمندیم ۶۲۴۷۵۷
۱ـ۲ آـ ۱۵۲۶

۱۵ نفر دیپلمه
پس ازدیدن یکدوره یکماهه کار ـ آموزحسابداری، دفترداری و دفترداری دوبل مشغول بکار خواهند شد تلفن ۳۱۴۰۴۰
۱ـ٤ آـ ۱۳۹۸

بچندنفر کارگر سرویس کار احتیاج است تلفن ۳۰۵۴۵۳
۱ـ۲ آـ ۱۴۴۹

به چند نفر دوشیزه یا بانو جهت دست دوزی نیازمندیم تلفن ۳۱۷۶۵۵
آـ ۱۵۸۱

بدونفر کاریاب تاسیسات نیازمندیم کسانیکه دارای وسیله نقلیه باشند مقدمند تلفن ـ ۷۵۸۳۶۱
۱ـ۳ آـ ۱۴۶۷

Wanted for a reputed commercial company for full-time work. One fully-experienced English language stenographer-typist. Candidates should send their handwritten applications to Mahyar Industrial Company 634 Saadi Avenue Tehran. Only competent person need apply. Foreign subjects must provide work permit.

چند نفر ویزیتور فعال برای امورمسافرتی هوائی مورد نیاز است بعد از ظهرها با تلفنهای ۸ ـ ۸۳۴۸۲۵ تماس حاصل فرمائید.

سکرتر
آزمایشگاه بیمارستان جم به یکنفر منشی که تسلط به ماشین نویسی لاتین داشته باشد برای ۸ صبح الی ٤بعد از ظهر نیازمند است تلفن ۸۳۳۰۸۱
آـ ۱۶۱۵

تکنسین آزمایشگاه
تشخیص طبی آزمایشگاه بیمارستان جم بیک نفرتکنسین ورزیده برای کار صبح (از ۸ الی ٤ بعد از ظهر) احتیاج دارد تلفن ۸۳۳۰۸۱
آـ ۱۶۱۶

الکتریکی سلطانی
به چند نفر سیم کش ساختمان و متخصص چراغانی نیازمند است تلفن ۶۲۶۲۲۹
آـ ۱۵۹۱

آگهی استخدام پرستار
بیک بانوی پرستار که نسبتا با تجربه باشد و بیش از ۴۰ سال نداشته باشد فقط برای پرستاری یک نوزادبطور شبانه روزی با حقوق مکفی استخدام میشود بین ساعت ۵ر۸ تا ۲ بعد از ظهر با تلفن ۶۶۸۸۹۸ تماس بگیرند
آـ ۱۶۰۵

تریکو
چند نفر دوشیزه یا بانو ازمندیم تلفن ۴۸۴۳۰
۲ـ۳ آـ ۱۵۲۳

بچند دوشیزه یا بانو متخصص زیبائی ـ سکرتر آشنابه ماشین نویسی و زبان انگلیسی ویزیتور نیازمندیم تلفن ۶۶۱۹۶۹و ۶۶۷۷۸۳

یکنفر ماشین نویس مرد که در ماشین نویسی تسلط کامل داشته باشد برای تمام وقت استخدام میشود لطفا به آدرس خیابان شاه چهارراه کاخ ساختمان صبوحی شرکت تبلیغات سوژه مراجعه فرمایند
آـ ۹۲۰۰

استخدام
یک موسسه داروئی برای تکمیل کادر خود احتیاج به افراد ذیل دارد.
۱ـ یک نفر با سابقه درامر ویزیت اطباء باداشتن گواهینامه لیسانس جهت معاونت سرپرست تبلیغات
۲ـ دو نفر ویزیتور تمام وقت با وسیله نقلیه و داشتن دیپلم و سابقه ویزیت اطباء برای تهران .
لطفا مشخصات کامل خود را با شماره تلفن به صندوق پستی ۸۷۹ ارسال دارید.
۱ـ۳ آـ ۸۹۹۰

دکتر داروساز تهران و شهرستان نیازمندیم لطفا به خیابان ناصرخسرو جنب داروپخش سرای همایون موسسه هما مراجعه فرمائید .
۱ـ۲ آـ ۱۵۷۹

استخدام
چند نفر استادکار خم وکابینت ساز ۲ نفر استادکار درب و پنجره فلزی به تلفن ۸۲۰۳۲۶ مراجعه شود.
۱ـ۲ آـ ۱۵۷۱

پرستار
بانو یا دوشیزه تحصیل کرده وآشنا بزبان فرانسه یاانگلیسی برای سرپرستی از طفل ۸ساله با حقوق مکفی استخدام میشود لطفا با تلفن ۳۱۶۸۴۸ تماس گیرید .
۱ـ۵ آـ ۳۲۱۹

پزشک باپروانه دائم جهت کشیک شب مورد نیاز است خیابان نادرشاه درمانگاه پارسیان
آـ ۱۵۴۵

پزشک جهت کشیک شب مورد نیاز است تلفن ۷۷۲۹۲۲
آـ ۱۵۴۹

آگهی استخدام
شرکت ایران ـ کامپساکس به چند نفر نقشه کش زن یامرد ایرانی با تجربه که به زبان انگلیسی آشنائی کامل داشته باشند برای کار در تهران نیازمند است.
متقاضیان واجد شرایط با در دست داشتن برگ خاتمه خدمت نظام و یا معافیت دائم به خیابان عباس آباد خیابان پاکستان خیابان دوم پلاک ۶۶ مراجعه فرمایند.
۱ـ۳ آـ ۹۳۳۶

بشخصی وارد بمکاتبات تجارتی بزبان انگلیسی وماشین نویسی لاتین چند ساعت در هفته نیازمندیم تلفنهای ۶۶۸۴۶۵ و ۶۶۱۵۴۱ بین ساعت ۲ الی ٤بعدازظهر شود .
آـ ۱۴۲۷

استخدام
شرکت گاما(سهامی خاص) برای تکمیل کادر خودپالایشگاه شیراز یک نفر مهندس مکانیک با پنج سال سابقه کار ومسلط بزبان انگلیسی با حقوق و مزایای مکفی استخدام مینماید اطفا باتلفنهای ۳ ـ ۷۵۰۸۶۲ تماس حاصل فرمایند.
۱ـ۳ آـ ۸۹۷۰

بتعدادی فروشنده سیار زن و مرد با حقوق و پورسانتاژ نیازمندیم تلفن ۷۵۳۹۶۱
آـ ۱۵۵۸

بیکنفر مهندس راه وساختمان که لااقل مدت پنجسال در کارگاههای راهسازی کار کرده باشد نیازمندیم تلفن ۶۶۳۱۴۰و ۶۶۵۵۹۸ شرکت شوش سر
آـ ۱۵۷۷

بچندنفر کارگر نصبکن و سرویس کار کولر نیازمندیم بتلفن ۷۵۵۴۷۵ مراجعه شود .
۱ـ۳ آـ ۱۴۸۶

استخدام
شرکت صنایع دستی ایران (سان میدن)
تعدادی دوشیزه یا بانوآشنا بزبان انگلیسی یا ,فرانسه در صورت واجد شرایط بودن با حداقل ۱۵ هزار ریال در ماه استخدام مینماید داوطلبان میتوانند از ساعت ٤ الی ۸ بعدازظهر به خیابان تخت جمشید روبروی سفارت آمریکا پلاک ۳۷۵ یا بتلفن ۸۲۸۰۸٤ تماس بگیرند .
۱ـ۳ آـ ۱۴۵۷

شرکت چهره نما
به چند نفر دوشیزه باسواد آرایشگر و خیاط چرخکاروارد به لباس بچگانه و کارگر عادی مرد نیازمندیم باتلفنهای شماره ۳۰۴۲۴۸و ۳۹۲۳۴۳ تماس بگیرند .
آـ ۱۵۵۱

شرکت سهامی ایران گارمنت به افراد زیر نیازمند است .
۱ـ چند نفر دوشیزه برای فروشندگی که دارای تحصیلات سیکل اول و ضامن معتبر باشند.
۲ـ چند نفر کارگر خیاط (نازک دوززنانه) که باچرخهای خیاطی برقی آشنائی کامل داشته باشند.
۳ـ یکنفر اطوکش و یکنفر کمک برشکار که دارای دفترچه پایان خدمت نظام یامعاف دائم باشند.
داوطلبین میتوانند به اداره کارگزینی شرکت در خیابان حافظ ـ ساختمان بانک کار طبقه ۱۹ مراجعه نمایند.
۱ـ۲ آـ ۳۵۶۳

شرکت پس انداز و وام مسکن کورش بزرك
به یکنفر لیسانس بازرگانی یا حسابداری نیازمند است داوطلبان میتوانند حداکثر تا روز ۲۰ اردیبهشت ماه جاری در ساعات اداری به محل شرکت واقع در خیابان شاهرضا بین فرصت و ایرانشهر مراجعه فرمایند.
۱ـ۲ آـ ۹۴۳۴

به تعدادی فروشنده وویزیتور که در کار پخش و فروش حشره کشهای خانگی آشنائی و سابقه کار داشته باشند نیازمندیم صبحها به تلفن ۶۶۳۰۱۱ مراجعه فرمائید.
آـ ۱۶۲۰

استخدام با حقوق مکفی
کارخانه سیمان تهران واقع در غنی آباد شهرری برای لودرهای ۹۸۸ خود احتیاج به دو نفر راننده ورزیده و با تجربه دارد داوطلبین با در دست داشتن مدارک لازم میتوانند هر روزه باستثناء پنجشنبه ها و ایام تعطیل از ساعت ۹ الی ۱۲ صبح بکارخانه قسمت کارگزینی مراجعه نمایند.
آـ ۳۵۱۵

برای کار در کارگاههای خارج از مرکز با حقوق مکفی استخدام مینماید.
۱ـ مهندس سویل با سابقه کار در کارگاه و آشنائی به زبان انگلیسی
۲ـ مهندس مکانیک با حداقل ۵ سال سابقه کار و آشنائی بزبان انگلیسی
۳ـ مهندس برق با حداقل ۵ سال سابقه کار و آشنائی بزبان انگلیسی
٤ـ تکنسین راه و ساختمان
۵ـ تکنسین مکانیک
۶ـ تکنسین برق
۷ـ نقشه بردار
۸ـ حسابدار
۹ـ آشپز
۱۰ ـ موتورچی برق
۱۱ـ راننده
متقاضیان به تلفن های ۴۱۴۲۹ و ۴۸۲۸۲ مراجعه نمایند.
۱ـ۲ آـ ۱۵۹۲

استخدام
بمناسبت استقبال بینظیر شهریه نصف شد دوره کامل کمک مهندسی
رادیو ،تلویزیون نقشه کشی نقشه برداری
درلابراتوار مجهز باکلیه لوازم مجانی
منشیگری حسابداری وماشین نویسی را
تا اخذ گواهینامه رسمی فرا گرفته با معرفی ما با حقوق مکفی استخدام شوید شاهرضا اول ایرانشهر (نزدیک میدان فردوسی)
تلفن ۸۲۴۲۷۲
آموزشگاه آفرین

سازمان هنری
چنته
به عده ای دختر و پسر خوش صدا برای شوی تلویزیونی نیازمنداست چهار راه امیراکرم ساختمان کورش طبقه سوم تلفن ۴۱۰۴۷

بچند نفر کارگر پرده کرکره ساز نیازمندیم تلفن ۵۳۸۰۱۵

متخصص تعمیر آسانسور مورد نیاز است
آدرس
ایرانشهر جنوبی شماره ۹۰ر۲ طبقه سوم شرکت میراکو
۱ـ۲ آـ ۳۲۸۵

کارگر عکاس
یك عکاس آتلیه و یك رتوشور ورزیده با حقوق مکفی . تلفن ۷۵۱۴۶۶

شرکت سزون
بچندنفر ویزیتورنیازمند است تلفن ۷۶۵۴۸۷

کارگر زن
یکی از کارخانجات تولیدی تعدادی کارگر زن استخدام مینماید . داوطلبین باید خواندن ونوشتن فارسی را بدانند وسن آنها بین ۲۰ تا ۳۵ سال باشد . واجدین شرایط می ـ توانند همه روزه بین ساعت ۱۰ تا۱۲ صبح به خیابان آیزنهاور چهارراه خوش کوچه برق شهاب شماره ۱ مراجعه نمایند . آـ۱۶۹۲

بیک بانوی ماشین نویس فارسی که تسلط کامل داشته باشد نیازمندیم طالبین به سازمان ایران نیوز سرویس خیابان لالهزارنو ساختمان شماره۳ البرز طبقه اول شماره یک مراجعه نمایند.
آـ ۱۶۸۳

انتخاب همکار
ما بافرادی در سطح عالی (از همه طبقات) نیازمندیم . بنشانی زیر تماس حاصل فرمائید.
جاده قدیم شمیران روبروی سینما ریولی ساختمان ۲۸۰ طبقه سوم ـ امین
آـ ۱۶۶۱

به یک دوشیزه و یا بانو جهت ماشین نویسی مورد نیاز است لالهزارنو چهارراه مهنا ساختمان البرز طبقه سوم شرکت ترموکو
آـ ۱۶۶۲

کارخانجات زاگرس استخدام میکند
تعدادی کارگر ورقکار و جوشکار باحداکثر سن ۲۵سال داوطلبین به کیلومتر ۲۲جاده مخصوص کرج کارخانجات صنعتی مهندس موسی بهار (زاگرس)تلفن ۶۶۹۹۹۴مراجعه فرمایند .
۱ـ۲ آـ ۱۶۴۸

کارمند ورزیده
در خرید و فروش اتومبیل نیازمندیم عصرها تلفن ۸۶۲۳۲۵
۱ـ۲ آـ ۱۶۵۰

شرکت سادا
بیک نفر دوشیزه وارد به تایپ فارسی و لاتین باسابقه کار استخدام میکند متقاضیان همه روزه از ساعت ٤ الی ۸ شب به خیابان ثریا بین فیشرآباد و ویلا شماره ۱۶۸ طبقه سوم مراجعه فرمایند.
آـ ۱۶۴۶

به چند نفر پزشک عمومی نیازمندیم لطفا فقط صبحها ۹ تا ۱۰ با تلفن ۶۶۹۴۶۲ تماس بگیرید
آـ ۳۶۹۵

کارمند
شرکت سهامی ریسندگی و بافندگی فخر ایران به یکنفر دوشیزه با حداقل تحصیلات دیپلم متوسط که آشنائی کامل به ماشین نویسی لاتین داشته باشد برای تمام روز نیازمند است. داوطلبینی که دارای برگ انجام خدمات اجتماعی زنان و یا معافیت از قانون مذکور هستند میتوانند به اداره کارگزینی شرکت واقع در خیابان حافظ ـ ساختمان بانک کار ـ طبقه ۱۹ مراجعه نمایند.

مستخدم زن برای دبستان مورد نیاز است انتهای خیابان شاه جنوب میدان محمدرضاشاه کوچه نورمحمدیان پلاک ۶
آـ ۱۶۶۰

خشك شوئی لرد
بیکنفر نویسنده مرد خوش خط ورزیده جهت کار تمام وقت نیازمند است .خیابان آیزنهاور مقابل وزارت کار

به یکنفر ماشین نویس مرد که بامور بایگانی و دفترداری نیز وارد باشد احتیاج داریم برای کسب اطلاع همه روزه به شرکت نصب واقع در خیابان بهار جنوبی کوی زرین پلاک ۲۹ به آقای آذرمهر مراجعه نمایند . حقوق در بدو استخدام ماهیانه ۶۰۰۰ ریال میباشد.
آـ ۱۶۸۹

حسابدار با تجربه جهت استخدام فوری باشرائط مناسب
یکنفر حسابدار بسیارمجرب باآشنائی کامل بزبان انگلیسی جهت استخدام فوری در دفتر مرکزی این شرکت مورد نیاز میباشد.
داوطلبان باید ایرانی بوده و خدمت وظیفه خود را انجام داده و یا برگ معافی دردست داشته باشند.
از متقاضیان واجد صلاحیت متمنی است به نشانی زیر مراجعه فرمایند :
شرکت ایران ـ کامپساکس قسمت کارگزینی
خیابان عباس آباد ـ خیابان پاکستان ، خیابان دوم شماره ۶۶ (تلفن ۲۰ ـ ۶۲۳۴۱۷)
۱ـ۳ آـ ۹۹۱۴

کانون هنری پاترا
(پاترا فیلم) عده ای خانم و آقا جهت تعلیم هنرپیشگی برای شرکت در فیلم سینمائی می ـ پذیرد داوطلبان همه روزه از ساعت ۱۰صبح مراجعه نمایند. احمد کاشانی کارگردان تئاتر و سینما دروازه دولت روبروی پمپ بنزین کوچه حمیدالدوله تلفن ۳۱۴۵۳۹
آـ ۱۶۷۰

جویای کار

مترجم روسی
دارای لیسانس بازرگانی تلفن ۲۰۹۶۷
۱ـ۲ آـ ۳۴۷۹

لیسانسیه حسابداری
با پنج سال سابقه تمام یا نیمه وقت آماده کار است تلفن ۳۱۱۲۳۱ راهنمای ۱۶۳ اطلاعات
آـ ۳۴۴۳

راننده ۲ شخصی با سواد مجرد آماده کارمیباشد راهنمای ۱۶۷ اطلاعات تلفن ۳۱۱۲۳۱
۱ـ۲ آـ ۳۶۱۵

راننده دو شخصی بایکسال سابقه کار متاهل وخدمتکرده آماده کارمیباشد تلفن ۷۵۴۸۹۰
۱ـ۲ آـ ۳۵۹۵

لیسانسیه بازرگانی
مسلط به زبانهای روسی و انگلیسی وارد به امورمکاتبات و حسابداری و بازرگانی تلفن ۲۰۹۶۷
۱ـ۲ آـ ۳۴۷۹

راننده پایه یکم
با ۱٤ سال سابقه کار متاهل خدمتکرده باسواد باضامن معتبر با ماشین شخصی و یا بر ماشین دیگری آماده کار است راهنمای ۱۶۵ روزنامه اطلاعات تلفن ۳۱۱۲۳۱
۱ـ۲ آـ ۳۵۴۵

حسابدار مجرب وارد به تنظیم دفاتر صنعتی و تجارتی و مقاطعه کاری تمام وقت یا نصف روز آماده کار است راهنمای ۱۶۶ روزنامه اطلاعات تلفن ۳۱۱۲۳۱
۱ـ۲ آـ ۳۵۶۱

آموزشگاهها

ماشین نویسی
اموزشگاه ماشین نویسی
بیژن
همتا ندارد میتوانید امتحان کنید میدان ژاله جنب پمپ بنزین

کلاس رقص
آموزشگاه رقص الیس
جنوب شرقی میدان ۲٤سعند

تعلیم رانندگی
هنرستان فنی پرستو
مرکز اموزش صحیح رانندگی مکانیکی ترافیک مجهز به بهترین ومدرنترین وسایل اموزش با مربیان ورزیده وبدون اتلاف وقت با هزینه کم نشانی چهارراه گمرک شاهپور تلفن ۲۳۹۱۶

برنامه سینماها

★ **خانه زیر درختان ـ رنگی ـ فی داناوی**
شهر فرنگ (۶۲۷۶۲۸) ۳۰ر۱۱ـ۳ـ۱۵ر۵ـ۳۰ر۷ـ۴۵ر۹
★ **سینما آتلانتیك تا اطلاع ثانوی تعطیل است**
★ **یك بازی پلید ـ کلینت ایستوود**
رادیوسیتی (۶۱۳۲۶۹) ۱۵ر۱۱ـ۳۰ر۳ـ ۳۰ر۵ـ۳۰ر۷ـ۴۵ر۹
★ **مردیکه دوستش دارم ـ رنگی ـ ژان پل بلموندو**
دیاموند (۸۲۸۴۰۰) ۱۵ر۱۱ـ۳۰ر۳ـ۳۰ر۵ـ۳۰ر۷ـ۴۵ر۹
★ **کلوت ـ رنگی ـ جین ماندا ـ دانالدساترلند**
شهر قصه (۶۲۷۲۹۰) ۱۱ـ۲ـ٤ـ۶ـ۸ـ۱۰
★ **شکست ـ رنگی ـ عمرشریف ـ ژان پل بلموندو**
امپایر (۶۲۳۹۴۲) ۱۱ـ۳ـ۱۵ر۵ـ۳۰ر۷ـ۴۵ر۹
★ **ده فرمان ـ رنگی ـ چارلتون هستون ـ یول برینر**
سانترال (۹۲۸۶۸۶) ۱۰ـ۲ـ۶ـ۱۰
رویال (۸۲۹۷۸۵) ۱۰ـ۲ـ۶ـ۴۵ر۹
متروپل (۳۱۹۴۱۰) ۹ـ۱ـ۵ـ۹
گلدن سیتی (۶۶۳۲۶۹) ۳۰ر۱۱ـ۳۰ر۳ـ۳۰ر۷
★ **شکار در شهر ـ رنگی ـ کلینت استیوود**
مولن روژ (۷۵۲۹۲۹) ۱۵ر۱۱ـ۳۰ر۳ـ۳۰ر۵ـ۳۰ر۷ـ۳۰ر۹
★ **ماجرای یك عشق ـ رنگی ـ ویرنالیزی ـ شارل آزناور**
پولیدور (۴۲۶۳۱) ۳۰ر۱۱ـ۳۰ر۳ـ۳۰ر۵ـ۳۰ر۷ـ۳۰ر۹
★ **مرد سحر آمیز ـ رنگی ـ دین جونز**
سینه موند (۴۸۳۲۲) ۱۱ـ۳ـ۵ـ۷ـ۹
★ **قصه عشق ـ رنگی ـ رایان اونیل ـ الی مك گراو**
ب.ب (۸۲۹۶۴۱) ۳۰ر۱۰ـ۲ـ٤ـ۶ـ۸ـ۱۰
★ **غلام ژندارم ـ ملك مطیعی ـ ایرج قادری**
اونیورسال (۹۳۶۹۵۳) ۱۱ـ۳ـ۵ـ۷ـ۹
پاسیفیک (۷۵۳۳۱۱) ۱۱ـ۱ـ۳ـ۱۵ر۵ـ۳۰ر۷ـ۴۵ر۹
ایران (۳۱۶۳۵۴) ۳۰ر۱۰ـ۳۰ر۲ـ۳۰ر٤ـ۴۵ر۶ـ۹
موناکو (۷۹۵۵۷۶) ۱۱ـ۱ـ۳ـ۵ـ۷ـ۹
مهتاب (۴۷۷۷۷) ۱۱ـ۳ـ۵ـ۷ـ۹
کریستال (۳۱۷۶۷۵) ۳۰ر۱۰ـ۳۰ر۲ـ۳۰ر٤ـ۳۰ر۶ـ۳۰ر۸
مراد (۷۵۳۳۸۲) ۹ـ۱۱ـ۱ـ۳ـ۵ـ۷ـ۹
ساینا (۳۵۲۴۴۲) ۱۰ـ۱۲ـ۲ـ٤ـ۱۵ر۶ـ۳۰ر۸
تیسفون (۹۵۸۸۸۲) ۳۰ر۱۰ـ۳۰ر۲ـ۳۰ر٤ـ۴۵ر۶ـ۹
داریوش (۲۶۲۶۵) ۹ـ۱۱ـ۱ـ۳ـ۵ـ۷ـ۹
پرسپولیس (۸۳ ۵۸۱) ۸ـ۱۰ـ۱۲ـ۲ـ٤ـ۶ـ۱۵ر۸
کارون (۹۵۵۱۶۵) ۱۵ر۱۱ـ۳۰ر۱ـ۴۵ر۳ـ۶ـ۱۵ر۸
دریا (۷۹۱۷۴۶) ۱۰ـ۱۵ر۱۲ـ۳۰ر۲ـ۴۵ر٤ـ۷ـ۱۵ر۹
مونت کارلو (۷۹۷۴۱) ۹ـ۱۱ـ۱ـ۵ـ۷ـ۹
آستارا (۸۷۴۰۲۲) ۳۰ر۱۰ـ۳۰ر۲ـ۳۰ر٤ـ۳۰ر۶ـ۳۰ر۸
★ **سازش ـ رنگی ـ گرك داگلاس ـ فی داناوی**
تخت جمشید (۴۳۵۵۰) ۴۵ر۲ـ۵ـ۱۵ر۷ـ۳۰ر۹
★ **کافر سعیدراد ـ خیاط باشی ـ رضیانی**
نیاگارا (۶۶۵۳۰۷) ۱۱ـ۱ـ۳ـ۵ـ۷ـ۱۵ر۹
کابری (۴۸۴۰۱) ۱۱ـ۱ـ۳ـ۵ـ۷ـ۹
اروپا (۳۰۳۱۷۹) ۳۰ر۱۰ـ۴۵ر۲ـ۴۵ر٤ـ۴۵ر۶ـ۹
میامی (۷۰۴۳۲۹) ۱۱ـ۱ـ۳ـ۵ـ۷ـ۱۵ر۹
مارلیک (۹۶۳۶۱۶) ۳۰ر۱۰ـ۳۰ر۲ـ۳۰ر٤ـ۳۰ر۶ـ۳۰ر۸
الوند (۳۵۶۵۳۸) ۱۰ـ۱۲ـ۲ـ٤ـ۶ـ۱۵ر۸
کیهان (۹۵۷۳۶۰) ۹ـ۱۱ـ۱ـ۳ـ۵ـ۷ـ۹
ری (۲۲۵۷۸) ۹ـ۱۱ـ۱ـ۳ـ۵ـ۷ـ۹
اسکار (۹۵۰۸۹۸) ۱۰ـ۱۲ـ۲ـ٤ـ۶ـ۱۵ر۸
فردوسی (۳۱۵۷۸۴) ۹ـ۱۰ـ۱۲ـ۲ـ٤ـ۶ـ۸
ارانوس (۲۷۹۷۱) ۱۰ـ۱۲ـ۲ـ٤ـ۶ـ۸
سیلورسیتی (۸۶۱۲۰۵) ۳۰ر۱۰ـ۳۰ر۲ـ۳۰ر٤ـ۳۰ر۶ـ۳۰ر۸
سیلوانا (۳۹۳۷۷۷) ۱۵ر۱۰ـ ۱۵ر۱۲ـ ۱۵ر۲ـ ۱۵ر٤ ـ ۱۵ر۶ـ ۳۰ر۸
★ **شرق و غرب ـ رنگی ـ سارابانو ـ منوچ کومار**
همای (۳۱۱۶۶۹) ۳۰ر۱۰ـ۱ـ۳۰ر۳ـ۶ـ۳۰ر۸
★ **نوادا اسمیت ـ رنگی ـ استیومك کوئین**
بولوار (۶۶۰۲۹۲) ۱۱ـ۲ـ٤ـ۶ـ۸ـ۱۰
★ **سرباز آبی ـ رنگی ـ کندیس برگن**
کسری (۸۲۶۹۳۹) ۳۰ر۱۰ـ۲ـ٤ـ۶ـ۸ـ۱۰
★ **گناه و جوانی ـ رنگی ـ ژاك پرن**
پردیس (۳۰۴۲۵۹) ۹ـ۱۱ـ۱ـ۳ـ۵ـ۷ـ۹
★ **توبه ـ ایرج قادری ـ زری خوشکام ـ مفید**
آسیا (۴۲۹۰۹) ۱۱ـ۱۵ر۱ـ۱۵ر۳ـ۱۵ر۵ـ۱۵ر۷ـ۳۰ر۹
دیانا (۴۷۳۶۵) ۱۱ـ۳۰ر۳ـ۳۰ر۵ـ۳۰ر۷ـ۳۰ر۹
حافظ (۳۹۱۰۷۴) ۳۰ر۱۰ـ۳۰ر۲ـ۳۰ر٤ـ۳۰ر۶ـ۳۰ر۸
درایوین ونک (۶۲۲۵۵۷) ۱۵ر۷ـ۳۰ر۹
رکس (۳۱۵۲۹۳) ۳۰ر۱۰ـ۳۰ر۱۲ـ۳۰ر۲ـ۳۰ر٤ـ۳۰ر۶ـ۳۰ر۸
چرخ وفلك (۹۵۰۵۵۸) ۱۰ـ۱۲ـ۲ـ٤ـ۶ـ۸
المپیا (۹۵۶۷۹۶) ۳۰ر۱۰ـ۳۰ر۱۲ـ۳۰ر۲ـ۳۰ر٤ـ۳۰ر۶ـ۳۰ر۸
لیدو (۹۵۱۲۸۲) ۱۵ر۹ـ ۱۵ر۱۱ ـ ۱۵ر۱ ـ ۱۵ر۳ ـ ۱۵ر۵ ـ ۱۵ر۷ ـ ۱۵ر۹
شرق (۵۴۰۲۴) ۹ـ۱۱ـ۱ـ۳ـ۵ـ۷ـ۹
نوسکا (۵۳۹۵۴۴) ۱۰ـ۱۲ـ۲ـ٤ـ۶ـ۸
شهپر (۳۵۴۰۴۰) ۳۰ر۱۰ـ۳۰ر۲ـ۳۰ر٤ـ۳۰ر۶ـ۳۰ر۸
ژاله (۳۰۴۱۲۰) ۳۰ر۱۰ـ۳۰ر۲ـ۳۰ر٤ـ۳۰ر۶ـ۳۰ر۸
پاسارگاد (۷۹۲۷۸۲) ۹ـ۱۱ـ۱ـ۳ـ۵ـ۷ـ۹
ماندانا (۷۹۹۸۲) ۳۰ر۱۰ـ۳۰ر۲ـ۳۰ر٤ـ۳۰ر۶ـ۳۰ر۸
فیروزه (۷۵۷۶۶۹) ۱۰ـ۱۲ـ۲ـ٤ـ۶ـ۸
رنگین کمان (۷۵۶۷۶۰) ۹ـ۱۱ـ۱ـ۳ـ۵ـ۷ـ۹
★ **هنوز هم ترینیتی هستم ـ رنگی ـ ترنس هیل**
ریولی (۷۵۷۷۷۷) ۱۱ـ۳۰ر۳ـ۳۰ر۵ـ۳۰ر۷ـ۳۰ر۹
★ **بوسه تلخ ـ رنگی ـ کارول بیکر**
پارامونت (۴۸۳۲۱) ۱۵ر۱۱ـ۳۰ر۳ـ۳۰ر۵ـ۳۰ر۷ـ۳۰ر۹
★ **من ناتالی ـ رنگی ـ پانی دوك ـ سالومه جنز**
سیناوونك (۶۲۲۵۵۷) ۳۰ر۱۱ـ۳۰ر۳ـ۳۰ر۵ـ۴۵ر۷ـ۱۰
★ **برای پیروزی ـ رنگی ـ اسکوپ ـ چالز برونسون**
دنیا (۳۹۳۸۱۲) ۹ـ۱۲ـ۳ـ۶ـ۹
★ **خوشگل محله ـ فروزان ـ ظهوری**
خورشیدنو (۳۹۳۵۷۸) ۹ـ۱۱ـ۱ـ۳ـ۵ـ۷ـ۹
★ **دکتر ژیواگو ـ رنگی ـ عمر شریف**
ادئون (۳۱۸۱۱۸) ۹ـ۱۲ـ۳ـ۱۵ر۶ـ۳۰ر۹
★ **نابخشودگان ـ رنگی ـ جرج هیلتون**
سهیلا (۳۱۶۴۲۴) ۳۰ر۱۰ـ۳۰ر۱۲ـ۳۰ر۲ـ۳۰ر٤ـ۳۰ر۶ـ۳۰ر۸
تاج (۳۱۳۸۶۴) ۱۰ر۱۰ـ۱۵ر۱۲ـ۱۵ر۲ ـ ۱۵ر٤ ـ ۱۵ر۶ ـ ۱۵ر۸ ـ ۱۵ر۱۰
پلازا (۴۴۲۵۵) ۱۵ر۱۱ـ ۱۵ر۱ ـ ۱۵ر۳ ـ ۱۵ر۵ ـ ۱۵ر۷ ـ ۱۵ر۹
★ **قیصر ـ ناصر ملك مطیعی ـ بهروز وثوقی**
ماژستیک (۶۶۸۴۶۱) ۱۱ـ۳ـ۵ـ۷ـ۱۵ر۹
★ **یکی برای دیگری ـ رنگی ـ ژان سورل**
گلدیس (۶۲۸۷۱۳) ۳۰ر۳ـ ۳۰ر۵ـ ۳۰ر۷
★ **استیلتو ـ رنگی ـ الکس کورد**
پارک (۳۱۹۶۳۷) ۹ـ۱۱ـ۱ـ۳ـ۵ـ۷ـ۹
★ **جوانی و جنون سرعت ـ سینماسکوپ ـ رنگی**
برلیان (۳۹۳۵۳۵) ۹ـ۱۱ـ۱ـ۳ـ۵ـ۷ـ۹
★ **دفاع از حق ـ جولیانوجما**
آسمان آبی (۳۹۲۶۶۸) ۹ـ۱۱ـ۱ـ۳ـ۵ـ۷ـ۹
★ **حادثه اندرسن ـ بازگشت دلاوران**
ستاره (۵۳۹۷۲۱) ۹ـ۱۱ـ۱ـ۳ـ۵ـ۷ـ۹
★ **نبرد غولها ـ دو کلانتر**
برز (۳۰۴۲۵۸) ۳۰ر۸ـ ۱۲ـ ۳۰ر۳ـ ۷ـ ۳۰ر۸ـ ۳۰ر۱۰

سانس انگلیسی
گلدیس ساعت ۳۰ر۹ (یکی برای دیگری)

★ **تاتر ها**
آسیدکاظم و سگی درخرمن جا ـ علی نصیریان ـ آذرفخر
تالار ۲۵شهریور (۲۵۴۴۴) شروع ۱۵ر۸

قابل توجه سازمانهای دولتی ـ شرکتها دانشگاهها ومغازه های فتوکپی
قبل ازخرید . مشخصات و قیمت دستگاه فتوکپی مدل ۱۲۰۰ ما را بادستگاههای مشابه مقایسه کنید .
کپی کاملا عالی خشک وازهرنوع سند ویا صفحه کتاب بطور کاملا اتوماتیک ساخت آمریکا قیمت ۸۵۰۰۰ ریال .
شرکت دفتر ماشین ـ خیابان عباس اباد تقاطع روزولت ساختمان دفتر ماشین .
تلفن ۸۳۹۳۵۵ ـ ۸۳۹۳۶۱

استخدام تکنسین
یک واحد تولیدی با استاندارد خارجی واقع در جاده تهران کرج تعدادی تکنسین با شرایط زیر استخدام و گروهی از آنان را برای طی دوره های آموزش علمی به انگلستان اعزام خواهد داشت.
۱ـ دارای تحصیلات تکنیکی بوده و آشنائی بزبان انگلیسی داشته باشند
۲ـ خدمت نظام وظیفه را انجام یا دارای معافیت غیر پزشکی باشند
۳ـ علاقمند به کار تخصصی فنی بوده و دارای سوابق کار باشند
واجدین شرایط تقاضای خود را با شرح سوابق تجربی وتکنیکی ضمن یک قطعه آخرین عکس خود به صندوق پستی شماره ۸ر۶۱۴۴ ارسال دارند.

تدریس خصوصی
فیزیک ، شیمی ، ریاضیات ، ادبیات وسیله دانشجویان دانشگاه تهران . امور دانشجوئی دانشگاه تهران تلفن ۴۷۰۶۷

یك شرکت معظم آمریکائی
برای قسمت فروش محصولات بهداشتی معروف خود احتیاج بیك نفر سرپرست دارد .
علاوه بر موقعیت مناسب و حقوق مکفی ، کمیسیون فروش و هزینه اتومبیل قسمتی از مزایائی است که در اختیار وی قرار خواهد گرفت متقاضیان باید علاقمند ، پرانرژی بوده و سن آنها بین ۳۰ تا ۳۵سال باشدو حداقل ۳ تا ۵ سال تجربه در کار مشابهی داشته باشند .
تسلط کامل بزبان انگلیسی و معافیت ازخدمت نظام وظیفه ضروری است .
لطفا مشخصات کامل و تجارب کاری خود را بزبان انگلیسی نوشته و به صندوق پستی ۱۴۳۵ـ۱۱ تهران ارسال دارید .

چند نفر جوان دیپلمه
که خدمت وظیفه انجام داده و یا معافیت دائم داشته باشند . آشنا بامور حسابداری برای خارج از تهران در یک شرکت ساختمانی استخدام میگردند .علاقمندان مشخصات کامل خود و سابقه کار و میزان حقوق درخواستی را به آدرس تلفنی یا پستی بشماره راهنمای ۱۶۸ روزنامه اطلاعات ارسال دارند .

شرکت تولیدی مرکب ایران
بیکنفر دیپلمه هنرستان صنعتی که در رشته رنك سازی اطلاعات داشته باشد و بزبان آلمانی نیز آشنا باشد نیازمند است ـ داوطلبان برای کسب اطلاعات بیشتر به تلفن شماره ۷۷۴۱۹۶و ۷۷۴۹۶۳ مراجعه نمایند

ارج استخدام میکند
۱ـ مهندس الکترو مکانیک با داشتن سابقه کار و آشنائی بزبان انگلیسی
۲ـ سرپرست طراحی ابزار با داشتن تحصیلات فوق دیپلم در یکی از رشته های فنی و سابقه کار در طراحی جیک و فیکسچر .
۳ـ طراح و نقشه کش مکانیک با داشتن تحصیلات حدود دیپلم متوسطه و حداقل ۱ سال سابقه کار .
آدرس ـ کیلو متر ۱۲ جاده کرج ـ تلفن ۹۶۲۰۳۱

دوزندگی دانشجویان دانشگاه
بهترین نوع دوخت را با شرایط بسیار آسان دراختیار دانشجویان عزیز قرار میدهد ـ خیابان فخررازی پلاک ٦٤ تلفن ۴۱۲۱۰

بقیه آگهی نیازمندیها درصفحه۱۶

یک تحقیق اجتماعی ازدانشگاه تهران

شوهران تهرانی زودتر میمیرند!

بخش جمعیت شناسی موسسه مطالعات وتحقیقات اجتماعی دانشگاه تهران در سال ۴۹ تحقیقی پیرامون «تحول وضع زناشوئی در ایران» توسط کارشناسان مربوطه بعمل آورده است که حاوی آمار و نکات جالبی است.

*طبق این بررسی در سال ۱۳۳۵ بیش از ۶۸ درصد از مردان ۱۵ سال ببالای کشور دارای همسر بوده‌اند، این رقم در سال ۴۵ به ۷۰ درصدافزایش یافته است.

نسبت مردان همسر مرده و مطلقه در فاصله دو سرشماری کاهش محسوسی یافته و نسبت مجرد ها از سال ۳۵تا۴۵ فزونی گرفته است. این نسبت ها نشان میدهد که عمومیت ازدواج بطور کلی کاهش‌یافته است. باکم شدن میزان مرگ ومیر ها در زنان شوهردار و کمتر شدن طلاق دوام زندگی زناشوئی بیشتر شده است.

نسبت طلاق وازدواج

نسبت زنان شوهردار ۱۵ سال ببالا در تمام کشور طی دهسال از ۷۱٫۵ درصد به ۷۴درصد رسیده است. نسبت ازدواج طی دو سرشماری در استان مرکزی از سایر نقاط کمتر بوده است که علت آن‌وجود شهر تهران با خصوصیات مخصوصش در استان مرکزی است. طی دوسرشماری با نسبتی حدود ۳۷درصد و ۳۱درصد مجرد های این استان بیش از سایر نقاط بوده است. طلاق‌برای مردان و زنان استان مرکزی از نقاط دیگر میزان بالاتری داشته است.

شوهران استان مرکزی با نسبت ۱۷٫۱درصد در سال ۳۵و ۱۳٫۳ درصد در سال ۴۵ بیشترین رقم مرگ و میر شوهران را بدست میدهند. اگر چه طی دهسال از مرگ‌و میرها کاسته شده است. مسبب واقعی این مرگها مقتضیات زندگی در تهران است.

عمر زن وشوهر

اگر زنان بیش از مردان در استان مرکزی عمر می کنند شاید باین دلیل باشد که زنان از آسیب ها و فشار های عصبی و خلاصه قسمت منفی مقتضیات زندگی در شهر های بزرگ، کمتر صدمه می بینند و در معرض آنها کمتر هستند. مردان گیلانی، مازندرانی، خوزستانی و آذربایجان شرقی بیش از مردان استانهای دیگر ازدواج می کنند، اما نسبت مجرد ها در خوزستان طی سالهای اخیر بالا رفته، زیرا بسیاری از مهاجران مجرد برای یافتن کار در تاسیسات نفتی باین استان میروند. در سال ۳۵ خوزستان بالاترین نسبت زنان همسردار راداشته است، اما طی سالها برمجرد های این استان افزوده شد، پس از خوزستان استان مرکزی، کرمانشاهان و مازندران بیشترین نسبت زنان مجرد را داشته است.

در هردو سرشماری‌نسبت زنان شوهرمرده‌بیش‌از مردان همسر مرده است. همین وضعیت در مورد طلاق وافراد مطلق هم صادق است. یعنی در مقابل ۱٫۵ درصد زنان مطلقه در سال ۳۵ فقط ۰٫۹ درصد مردان مطلق و درمقابل ۱٫۲ درصدها در سال۴۵ فقط۰٫۶درصد مردان مطلق وجود داشته است.

در میان استان های کشور استان های مرکزی وفارس با ۱۷٫۵ در صد زنان همسرمرده در سال۳۵ و۱۴٫۴درصد در سال ۴۰ مقام اول را دارند. در استان های‌مرکزی بیش از استان های دیگر زن مطلقه وجود دارد.

در مقایسه با آمریکا، پاکستان و ترکیه از لحاظ عمومیت ازدواج، ایران مقام آخر را دارد ولی از فرانسه تونس و عراق نسبت ازدواج بالاتری را حائز است.

۹۰ در صد زنان ایرانی قبل از ۲۰ سالگی ازدواج میکنند

در سراسر ایران، ازدواج کاهش یافته

تعداد مجردین

در ایران اقتصاد روستائی ونقش اقتصادی‌خانواده روستائی، سنن مذهبی روابط خانوادگی و اجتماعی و معیار های اخلاقی علل عمومیت ازدواج هستند. ۹۰ درصد زنان ایرانی تابیست سالگی و ۹۷ در صد تا ۵۰ سالگی ازدواج می کنند. این نسبت برای‌جامعه مردان تاسن ۴۵ سالگی به ۹۵ درصد میرسد. در روستاها عمومیت ازدواج بیش از شهرهاست. زیرادر شهرها تحصیلات، کاریابی، بالارفتن توقعات‌وتوسعه‌افق آرزوها و مشکلات دیگر باعث میشود که زنان و مردان دیرتر و کمتر ازدواج کنند. البته در طبقات مختلف شغلی واجتماعی این وضع متفاوت است. مردان در گروه سنی ۳۰ـ۳۴ فقط ۸٫۸ درصد مجرد هستند و در گروه ۵۰ـ۵۴ سال این نسبت به ۱٫۵ درصد تقلیل می یابد. تنزل نسبت مجردان در جامعه زنان سرعت بیشتری دارد. در گروه سنی ۱۰ـ۱۴ سال ۹۶٫۵ درصد مجرد هستند در حالی که‌در سنین ۱۵ ـ۲۹ سال یکباره به ۳٫۷ درصد و در ۳۵ ـ۳۹ سالگی به ۱٫۱ درصد کاهش می یابد و در ۴۵ تا۴۹ سالگی که پایان دوره باروری زن است به ۰٫۸ درصد تقلیل پیدا می کند.

میزان تجرد

تجرد قطعی براین اساس فرض شده که ۴۵ سالگی پایان سنین ازدواج برای زنان و ۵۵ سالگی خاتمه دوران ازدواج‌برای مردان باشد. میزان تجرد برای مردان شهرنشین ۲درصد در مقابل ۱٫۲ درصد مردان روستانشین است و همینطور نسبت ۱٫۲ درصد زنان‌مجرد شهرنشین دربرابر۰٫۶ درصدزنان‌روستانشین قرار دارد.

بالاترین میزان تجرد (۳٫۱درصد) به بنادر و جزایر خلیج‌فارس و کمترین نسبت (۱٫۶ درصد)به فرمانداری کل سمنان تعلق دارد. در کردستان تنها مورد افزایش مجردان روستانشین را برمجردان شهر نشین مشاهده می کنیم.

سن اولین ازدواج در کل کشور برای مرد ها ۲۵٫۷ و برای زنها ۱۸٫۷ سال است. سن اولین ازدواج در شهر ها بالاتر از روستا است و فقط در منطقه بنادر و جزایر خلیج فارس است که زنان روستائی دیرتر از زنان شهری ازدواج می کند. اما جالبست که در این منطقه چه در شهر وچه درروستا، اصولا زنان و مردان دیرتر از سایر نقاط کشورازدواج می کنند. به نظر میرسد در نقاطی که سنت های قبیله‌ای و عشیره‌ای حکمفرماست برخلاف روستا های دیگر دختران و پسران در سنین بالاتری ازدواج‌می‌کنند. کمترین سن ازدواج برای مردان درمازندران اصفهان و بلوچستان و سیستان است، حدود ۲۴ سال وحداقل ازدواج در روستا ها برای مردان متعلق به روستا های مازندران است (۲۳٫۵ سال).

تعداد زوجات

اختلاف سن زن و مرد در اولین ازدواج درنقاط شهری ۸ سال و در نقاط روستائی ۷سالست.

این اختلاف سن درازدواجهای بعدی بیشتر می شود زیرا مردان در ازدواج مجدد معمولا همسران کم سالتری برمیگزینند. تعدد زوجات از مسائل مهم قابل بررسی در مسئله ازدواج در ایران است. درسال ۴۵ در برابر هر هزار مرد همسردار ۱۰۰۹ تن زن همسردار وجود داشته است مردان خوزستانی، همدانی، بویراحمد و کهکیلویه‌ای و بلوچستانی بیش از سایر مردان به تعدد زوجات روکرده‌اند. در نقاط روستائی بطور کلی چند زنی متدوالتر است و در سال ۴۵ در برابر هر هزار مرد روستائی همسردار ۱۰۲۲٫۵ زن همسردار وجود داشته است.

بدنیست بدانید

- سناتور علیقلی هدایت که اکنون ۷۳ سال دارد یکی از چهار فرزند مرحوم‌مرتضی‌قلی هدایت (صنیع‌الدوله)پسر شادروان علیقلیخان مخبرالدوله است. برادرش عزت‌الله‌خان و یکی از خواهرانش همسر آقای علی محمد دهقان (نماینده اسبق مجلس) است. شش‌ماه قبل از انتخاب به نمایندگی دوره نهم قانونگذاری‌مجلس شورای ملی با دختر مرحوم صدیق حضرت ازدواج کرد ثمره این زندگی مشترکدو پسر: ایرج هدایت ـسیروس هدایت و یک دختر خانم نگار هدایت است.
- از شادروان محمد ابراهیم نبیل سمیعی (نبیل‌الملک) سناتور اسبق که در جوانی با دختر عموی خود(دختر مرحوم ادیب‌السلطنه سمیعی) ازدواج کرد، چهار پسر بجای مانده است بنامهای‌مهندس اسمعیل‌سمیعی ـمحمد مهدی سمیعی ـ همایون سمیعی و دکتر خسرو سمیعی. همایون سمیعی معاون وزارت خارجه و رئیس شورای طرحها ـ محمد مهدی سمیعی با سمت سفیر کبیر و مشاور بانکی نخست‌وزیر است.
- مهندس جمال گنجی سناتور انتخابی خراسان دو دوره نماینده نیشابور بود یکبار بوزارت راه رسید و از دوره پنجم سنا تاکنون سناتور انتخابی خراسان است. پدرش مرحوم سالار معتمد گنجبود دوازده فرزند داشت بنامهای اقبال ـ دکتر جلال اجلال ـ مهندس جمال ـ عزت‌الله ـ ابراهیم و خانم پریرخ (همسر مرحوم کوثر) ـ ماهرخ (همسر قراغی) گلرخ (همسر دکتر اعتضادی) عزیزه (همسر حاج اسمعیل گنجی) و خانم انیس گنجی.

اقدامی بیسابقه درتهران

چهار هزار نفر مردم امیریه بدیدار مسلولین رفتند

سیل جمعیت اعضاء وگروههای مختلف وبزرگ هیئت مذهبی مهدیه تهران پس از ورود به آسایشگاه شاه‌آباد، بیماران را درمیان خود گرفته و ازآنان مانند خانواده‌های خود دلجوئی کردند. همراه افراداین هیئت زنان نیز به آسایشگاه رفته بودند

نیک‌اندیشان و مردان بشرـ دوست خیابان امیریه در این هفته در یک گروه چهارهزار نفری بسرپرستی آقای کاظمی واعظ‌معروف ببیمارستان‌شاه آباد شمیرانات رفتند. در این دیدار مردان با ایمان خیابان امیریه تحت عنوان هیئت مذهبی مهدیه صد ها بسته میوه، شیرینی، پسته به بیماران اهداء کرده و از آنان دلجوئی نمودند.

اقدام نیک

افرادی که همراه‌این‌هیئت به آسایشگاه رفته بودند در این محل با بیماران در یک جا نشسته و با آنان درزمینه های مختلف گفتگو نمودند. این بزرگترین اقدام‌نیک‌مردم تهران برای همدردی و به منظور دلجوئی از افرادی بود که در آسایشگاه شاه‌آباد شمیران بستری هستند.

بیمارستانها

هیئت مهدیه اعلام داشت که در هفته های دیگر به ترتیب از مردم محلات دعوت کرده و با دریافت کمک از نیکوکاران به بیمارستان ها، بیمارستان روانی رازی، سازمان های تربیتی، بخش های معلولین و درماندگان رفته و برای آنان هدایائی خواهند برد.

کاروان

دعوت هیئت مذهبی‌مهدیه دراین‌هفته به وسیله‌بازرگانان اصناف، مردم محلات و جوانان و حتی کودکان‌مورد قبول واقع شده بود و آنان با کاروانی که از شصت اتوبوس و دویست اتومبیل تشکیل شد از تهران به آسایشگاه‌شاه‌آبادرفته‌بودند

۳۰هزارشیشه‌ماست برای ۴میلیون نفرمردم‌تهران

کارخانه پاستوریزه در فصل آبدوغ‌خیار ماست کافی نمیتواند در تهران توزیع کند. علت کاهش مقدار توزیع ماست در تهران کم بودن زمینه و تولید شیر در این شهر است و‌باین ترتیب امسال در تهران بستنی ودوغ پاستوریزه زده نمیشود.

در حال حاضر در شهر تهران تنهاسی هزارشیشه‌ماست‌پاستوریزه‌تولیدمیگردد وچون این مقدار ماست برای مصرف مردم کافی نیست روی این اصل مردم به ماست‌بندیها روی آورده‌اند و ماست بندیها هم از کولیها و گالشها خواسته‌اند که شیر احشام خود را به تهران آورده و برای تبدیل به پنیروماست بفروش رسانند.

فروشندگان فرآورده های شیر امروز اعلام کردند که تا ده روز دیگر برمیش‌ها از شیر گرفته میشود و از آن پس شیر قابل توجهی از اطراف به تهران آورده خواهد شد. فروشندگان لبنیات اعلام‌کردند که باین‌ترتیب مقدار توزیع شیر و ماست در تهران‌افزایش خواهد یافت.

نیازمندیهای شما
تلفن ۳۱۱۲۲۰ـ ۳۱۱۲۲۴

تدریس خصوصی

تدریس خصوصی فیزیک ـشیمی ـ ریاضی وسیله دانشجویان دانشگاه صنعتی اریامهر تلفن۷ـ ۹۷۲۰۰۱داخلی ۳۳۶ رفاه دانشجویان

شیمی ششم‌در۲۰ساعت توسط لیسانس شیمی ۳۹۱۵۹۳

ساعتی ۱۰ تومان تدریس ریاضی فیزیک وشیمی دبیرستانی توسط دانشجوی پلی‌تکنیک تلفن ۹۵۹۶۹۸
آ ـ ۳۵۹۳

دروس ریاضی ششم وابشما یاد میدهم‌تلفن۷۸۱۷۷۶
۱ـ۱۵ آ ـ ۳۰۳

ریاضیات فیزیک شیمی دانشجوی چهارم فنی ۶۶۳۴۴۳

ریاضات دبیرستانی‌و عالی فیزیک‌وشیمی توسط دانشجویان دختر و پسر سال پنجم فنی ۶۶۱۶۲۶
۱ـ۱۰ آ ـ ۱۱۹۵

تدریس خصوصی پیانو گیتار سلفژخیابان رشت شماره ۱۰۲ـ۴۸۱۱۲
آ ـ ۱۴۲۳

تدریس خصوصی توسط دانشجوی‌فنی۶۳۰۷۶۰
۱ـ۵ آ ـ ۳۲۵۷

پانسیون

پانسیون مریم
برای بانوان ودختران‌دانشجو جاده پهلوی بین پارکوی و هیلتون تلفن ۸۹۱۴۲۳
آ ـ ۸۲۹

برای ساختمان شما

کاغذ دیواری کلیه تعمیرات ساختمان تلفن ۹۷۷۵۲۳

رایگان کتابچه راهنمای تهیه نقشه های ساختمانی‌را تهیه فرمائید ۷۵۶۶۵۴

کاغذ دیواری با نصب فوری باقساط ۷۸۱۹۷۷ و ۷۷۵۷۷۱

گارانتی شوفاژ سرویس ونگهداری تاسیسات ساختمان تهویه مطبوع شوفاژ کولر تلفن ۸۳۲۵۸۶بدون‌تعطیل
۱ـ۷ آ ـ ۱۴۸۹

گروه فنی آسپه با سهلترین شرایط طراحی، نقشه‌کشی و نظارت زیباترین و مستحکم‌ترین ساختمان را برای شما انجام میدهد تلفن ۶۶۱۱۶۴

موسسه تهران‌کار کلیه مصالح ساختمانهای‌تخریبی راسرپاخریداراست‌خاکبرداری بوسیله لودر ـ بلدوزر تلفن ـ ۶۶۱۱۵۵ و ۴۲۰۷۰
۱ـ۱۵ آ ـ ۱۴۵۲

شرکت پیرامون نقشه. نظارت،مقاطعه‌تعمیرات کلی و جزئی ساختمان ـ ۷۶۲۶۴۱

روکار سنگ ساختمان نقد و اقساط ۴۳۳۵۴

دفترماشین حساب همه را میرسد
ماشین حساب الکترونیکی بوزیکوم
قیمت ۱۴۹۰۰ ریال
شرکت دفترماشین تلفنهای۸۳۹۳۶۱و ۸۳۹۳۵۵

ایران فولد IRANFULD
کفپوش متری ۱۸ تومان
موکت متری ۳۰ تومان
پرد مکرکری متری ۴۲ تومان
کاغذ دیواری متری ۱۵ ریال
باسهل‌ترین شرایط
تلفن ۳۱۲۴۹۵
آ ـ ۱۵۷۵

MISCHLER میشلر
سرما گرما و نوراز کرکره چوبی میشلر عبور نمیکند پرده چوبی میشلر درعین زیبائی درمقابل‌سرقت‌مقاوم بوده‌وبصورت حافظ قفل خواهد شد

BW پارکت
فرش چوبی ایران ساختمان شما جلوه خاصی می بخشد روی پارکت BW آتش سیگار جوهر اسید و سایر مواد شیمیائی اثرندارد‌نمایشگاه پارکت BW کرکره میشلر خیابان شاهرضا کوچه فتوحی تلفنهای ۸۲۹۳۹۰ و ۸۲۹۵۹۶ و ۸۲۴۳۰۷

شرکت ایران سرویس
سرویس کننده تابلوهای نئون و پلاستیک
تلفن ۷۵۵۴۴۲

کارگاه فنی فولادگر سازنده انواع درب و پنجره آهنی با نازلترین قیمت شانی خیابان کرمان تلفن ۳۵۲۸۸۶

حراج
خانه‌چارگان
سه‌شنبه ۵½ بعدازظهر
تلفن ۴۳۸۲۵

موسسه حقوقی و مالی جعفری
باتجهیزات کامل توزیع وبازار یابی محصول غذائی شرکتها وتولیدکنندگان خصوصی را میپذیرد میدان ۲۴ اسفند اول آیزنهاور بازار ایران تلفن ـ ۹۲۸۸۳۴

لوله بازکنی
لوله بازکنی فاضل آب سرویس منظم مسعود بلوار تلفن ۶۶۴۴۸۵

لوله بازکنی کنت با سرویس مجهز ۷۷۶۷۱۳

لوله بازکنی فاضل آب تلفن ۸۲۷۴۰۸

لوله بازکنی واتردام ۸۳۲۰۱۰

لوله بازکنی فاضل آب ۶۶۴۶۳۵ مقدم ۶۶۵۳۷۴

لوله بازکنی فاضل آب قدیمی تلفن ۹۵۵۱۱۶

رفع گرفتگی هرنوع لوله ساختمانی بادستگاه کمپرسور تلفن ۷۸۷۲۷

لوله بازکنی فاضل آب روشنفکر ۷۵۰۹۸۵

معاملات پول

پول موجود
ارزان‌شد
در مقابل اتومبیل. تلفن و خانه با ارزانترین بهره و شرایط سهل فورا وام داده میشود
۴۹۰۵۰
۴۵۰۵۷
خیابان حافظ جنب پارک‌هتل بلاک ۱۹۴ موسسه تعاون

پول‌موجود تلفن۸۳۲۰۱۰

فلك وام میدهد درمقابل سبیع ارزنده ملک فورا وام بیدهد تلفن ۷۶۵۷۴۵

پول شرطی با سود بانکی موجود ۸۲۲۶۵۹ و ۸۳۷۶۸۴

وام درمقابل اتومبیل و تلفن و مبیع ۸۲۸۷۲۸

پول فوری ۲ شاهی ۸۲۹۶۸۰

از یك میلیون ریال ببالا موجود پاکپور ۶۶۶۲۶۳ و ۶۶۰۲۰۰

پول تومانی دو شاهی همیشه موجود ۸۲۸۰۹۰

برای وام گرفتن و گرو گذاشتن روی اتومبیل و تلفن و ملک خود با تلفن ۴۴۳۰۴ تماس بگیرید.
۱ـ۷ آ ـ ۱۵۸۹

فروش اتومبیل
شرکت‌سهامی صنعتی‌پارس تعدادی‌اتومبیل فرسوده از طریق مزایده به فروش میرساند.
داوطلبان میتوانند با همراه داشتن سپرده برای ملاحظه و خرید همه روزه بین ساعت ۸ صبح تا ۴ بعد از ظهر منتهی تا روز ۲۷٫۲٫۵۱ به اداره مرکزی مینو واقع‌در کیلومتر ۱۴ جاده شمالی کرج مراجعه نمایند.

خانه پول ـ مرح شمالی برکر معاملات پول تهران ۷۷۱۲۸۸

پول
وام فوری در مقابل تلفن اتومبیل ملك واسناد معتبر
تلفن ۳۱۸۶۵۹

پول سود ۱۰٪ ۶۶۲۰۲۰

پول۱٫۵ شاهی۶۲۴۸۷۲

پول در مقابل تلفن واتومبیل ۳۱۷۴۳۷

وام در مقابل‌تلفن و اتومبیل ۳۰۳۲۳۶

مورد نیاز
پول نیازمندیم ۸۳۷۶۸۴
پول نیازمندیم ۸۳۲۰۱۰
پول نیازمندیم ۸۲۶۲۳۰

قبوض
فرش پارسا
نبوض فرش طلا جواهر بانک کارگشائی به قیمت عادلانه خریداریم دربرابر قبض شماوام بیدهیم چهارراه گمرک شاهپور نبش کوچه باغ وزیر دفترتلفن ۵۳۰۱۸۰ و ۵۳۷۰۶۰

خریدار قبوض عباس‌آباد بدون کارمزد پاکپور ۶۱۶۲۶۴ و ۶۶۰۲۰۰

موسسه تك
صددرصد قبوض فرش ـ طلاـ جواهر بانک کارگشائی را خریدار است و بازاد ارزیابی قبوض شماوام میدهد خیابان شاه روبروی‌بانکسپه بازرگانان تلفن ۴۵۱۶۸ و ۶۶۲۴۵۹

قبوض مرحله سوم اصلاحات ارضی بیواسطه خریدار پاکپور ۶۶۰۲۰۰ و ۶۶۶۲۶۳ و ۶۶۴۶۱۸

معاملات تلفن
شماره تلفن ۸۲ خریداریم‌به تلفن ۷۶۲۴۱۹ مراجعه شود

خرید و فروش تلفن ۳۰۳۲۳۶

گاز
پرسی گاز گازوسرویس غرب خیابان پهلوی ۹۶۳۰۲۱ الی ۹۶۳۰۲۵ از۷صبح تا۷شب
شرق خیابان پهلوی ۸۲۲۰۲۴ الی ۸۲۲۰۲۱ ـ ۸۴۰۰۳۵ الی ۸۴۰۰۳۱ از۷صبح تا۱۰شب
تلفن مخصوص تعمیرات ۸۲۶۲۴۰

کلاس مکاتبه‌ای مجانی
برای اولین‌بار در ایران مانند کشورهای اروپائی میتوانید **دفترداری دوبل و حسابداری عالی** را به روش مکاتبه‌ای متداول در انگلستان در مواقع بیکاری در منزل یا محل کار خود فرا گرفته باخذ گواهینامه نائل شوید از داوطلبان اولین دوره بمنظور معرفی دیناری شهریه یا ورودیه و یا پول گواهینامه دریافت نمیشود نام و آدرس خود را در تهران وسیله تلفنهای ۸۳۶۵۶۷ و ۸۳۶۵۶۸ اطلاع واز شهرستانها به آموزشگاه بازرگانی اقتصاد میدان فردوسی مکاتبه تا برنامه، کتابها و جزوات برایتان ارسال شود.

فقط ترموکو
با یک تلفن و یا نامه ... نصب و سرویس دستگاههای تهویه مطبوع حرارت مرکزی ـ (شوفاژ) ساختمانها وویلاهای نوساز و یا قدیمی شمارا در تهران و شهرستانها با سهلترین شرایط و در اسرع وقت عهده‌دار میگردد.
لاله‌زارنو چهارراه مهنا ساختمان البرز طبقه سوم‌شماره ۱۸ تلفن ۳۰۵۱۶۷ ـ شرکت ترموکو

اسا گاز ۸۲۴۰۲۱

ایران گاز پخش گاز ۸۲۷۱۳۱ تعمیرات ۸۲۳۰۵۱ـ۵۳
قبول سفارش همه روزه از ۷ صبح الی ۱۱شب
نمایشگاه مرکزی خیابان شاهرضا شماره ۳۳۰

شرکت بوتان BUTANE
پخش گاز ۴۵۳۰۵۱
سرویس ۳۱۳۱۲۱
صدور کارت وتغییر آدرس ۳۱۳۱۲۱
مقت فروش ۳۰۴۷۱۱
قبول سفارشات گاز از ۷صبح الی ۹شب

گمشده
سند مالکیت بنام محمود شهبازی درحوالی لاله‌زارنو از پرونده بغلی‌خارج شده از یابنده تقاضا دارم بتلفن ۹۲۳۱۴۴اطلاع‌داده ومژدگانی دریافت دارند.

فرید عزیزی خواهشمندم به شماره تلفن ۸۲۵۱۴۵ خانم لوسیل تلفن کنید
۱ـ۲ آ ـ ۳۶۹۷

یک قطعه‌کارت پایان‌خدمت سربازی بنام‌صفرعلی‌پوردرگاهی در حوالی میدان شهناز روز ۱۴٫۲٫۵۱ مفقود شده یابنده به تلفن ۷۶۰۳۶۵ اطلاع و مژدگانی دریافت دارد.
آ ـ ۲۶۲۳

سه برگ چک شماره های ۹۲۰۱۵۷ و۹۲۰۱۵۹و۹۲۰۱۶۰ از حساب شماره ۴۳۷ بدون امضاء و مبلغ بنام عبدالرضا غفاری بانک پارس شعبه نازی‌آباد مفقود گردیده و از درجه اعتبار ساقط است.
آ ـ ۳۶۷۹

در تاریخ ۲۸٫۱۲٫۵۰ کیف اینجانب که‌محتوی ۲۳۰۰ریال وجه نقد و مقداری اوراق و یک قطعه چک سفید بانضمام ۳۰ قطعه سفته سفید امضاء از شماره۸۳۸۰۶۱ تا۸۳۸۰۸۰ و ۸۲۸۱۶۱ تا ۸۳۸۱۷۰ در حوالی چهارراه مختاری شاهپور مفقود شده‌لذا ازدرجه اعتبار ساقط است از یابنده خواهشمند است به تلفن ۵۳۹۹۰۰ مراجعه ومژدگانی دریافت دارد.
آ ـ ۱۴۲۱

مژدگانی گواهی‌نامه رانندگی وکارت مالکیت اتومبیل بنام اینجانب ناصرالدین مطیعا مفقود شده‌از جوینده تقاضا دارد به تلفن ۳۱۱۲۳۱اطلاع داده‌ومژدگانی دریافت دارند.
آ ـ ۱۶۵۴

کیف بغلی کارت‌دانشجوئی و گواهینامه رانندگی به نام تیمور عرشی مفقود شده خواهشمند است یابنده باتلفن ۶۲۳۷۲۴ تماس بگیرند
آ ـ ۳۴۸۵

رستورانهای خانوادگی

رستوران قناری
باچلوکباب. جوجه‌کباب، ششلیك. ته‌چین و انواع غذای ایرانی از شما پذیرائی مینماید.
اردوربا غذامجانی است
سفارش غذا برای خارج‌از رستوران و استفاده از سالن رستوران برای **عروسی و میهمانی ها** پذیرفته میشود
خیابان روزولت: چهارراه تخت جمشید تلفن ۸۲۵۵۴۸
۱ـ۲۰ آ ـ ۱۶۷۳

تریا رستوران بنگ بنگ Bang Bang
مدیریت تریا رستوران بنگبنگ مفتخر است با انواع و اقسام غذاهای ایرانی وخارجی در تمام روز و شب آماده پذیرائی از مشتریان محترم میباشد اول فرح جنوبی تلفن ـ ۷۶۴۷۷۳

B.K.D بکد
دربازکن برقی
یکدستگاه کامل ۲۵۰ تومان
بدون پیش قسط به اقساط ماهیانه
درتمام مدت ۲۴ ساعت شبانه روز بوسیله تلفن سفارش دهید
دستگاه درمدت ۴ ساعت نصب وتحویل میشود.
تلفنهای دفترفروش: ۶۲۴۴۱۴ـ۶۲۷۸۸۲ـ۷۷۲۰۰۸
تلفنهای دفترسرویس ۶۲۴۵۱۰ ـ ۶۲۸۷۷۴
نماینده انحصاری ومرکز فروش ونصب: شرکت بکد الکتریک
تهران ـ خیابان پهلوی مقابل پارک ساعی شماره ۶۸۰
فروش درکلیه فروشگاههای لوازم برقی والکتریکی هادرتهران وشهرستانها
برای اخذ نمایندگی فروش به تلفنهای فوق اطلاع دهید یا باآدرس شرکت مکاتبه فرمائید

یادداشت‌های سیاسی روز

کتاب سبز روابط خارجی

کتاب سبز روابط خارجی ایران در سال ۵۰ قریبا انتشار خواهد یافت و این کتاب حاوی مدارک و اشارات جامعی از یکسال فعالیت دیپلماسی ایران‌درصحنه بین‌المللی ومناسبات ایران با یکیک کشور های مختلف است .

کتاب سبز روابط خارجی که امسال برای چهارمین سال متوالی انتشار خواهد یافت با مقدمه‌ای در تشریح اصول سیاست خارجی ایران ودست آوردهای ایران درکمک و پیشرفت امر صلح در صحنه بین‌المللی و بخصوص منطقه.خلاصه‌ای‌ازگزارش محرمانه وسالیانه‌ای است که وزیرخارجه همه ساله در آستانه سال‌نو تقدیم شاهنشاه میکند . انتشار این کتاب که سال‌بسال برحجم آن افزوده میگردد راهنمای مفیدی برای دیپلمات های جوان ، دانشجویان علوم سیاسی ، مطبوعات و کلیه علاقمندان به آشنائی به مسائل مربوط به سیاست و روابط خارجی ایران است .این کتاب در آینده و درطول مدت زمان و سالیان بعد میتواند بعنوان راهنمای مفیدی مورداستفاده مفسران وتاریخ‌نویسان سیر حوادث و منحنی‌سیاست خارجی ایران باشد . سال ۵۰ در تاریخ مدرن ایران یکی از موفقیت‌ترین سال‌ها برای دیپلماسی ایران بود . در این سال ایران بانزدیک به پانزده کشور جهان روابط سیاسی برقرار کرد ، که مهمترین آن شناخت جمهوری خلق چین و برقراری مناسبات با پکن بود . درصحنه خلیج‌فارس خروج نیروهای انگلیس و سیاست ایران در خلیج‌فارس بخش مهمی از کتاب سبز را تشکیل‌میدهدو در قسمت عراق به توسعه بحران روابط دو کشورکه منجر به قطع روابط بغدادباتهران‌گردید وهمچنین اخراج جمعی و غیر انسانی ایرانیان مقیم عراق واقدامات ایران در سازمان ملل و دیگر مجامع بین‌المللی اشارات مفصلی شده است .

ورود سفیر جدید آمریکا

ژوزف‌فارلند سفیرجدید ایالات‌متحده در ایران بنا به‌اظهارمقامات مطلع در سفارت آمریکااواسط هفته آینده به تهران می آید وپیش‌بینی میشود ظرف مدت کوتاهی تشریفات مربوط به شرفیابی اوبحضور همایونی وتقدیم استوارنامه‌هایش صورت پذیرد .

باورود سفیر جدید آمریکا تهیه مقدمات سفر رئیس جمهوری آمریکا وبانو نیکسون به تهران وارد مراحل نهائی بررسی میشود . مدت توقف رئیس جمهوری آمریکا در تهران از ۴۸ ساعت کمتر خواهد بود ودر این مدت دودور مذاکرات میان رهبران دو کشور وشرکت وایراد نطق در اجلاسیه مشترک مجلسین پیش‌بینی گردیده است .

بنا به اظهارات مقامات آمریکائی بانوی اول آمریکا در سفر به ایران برنامه متفاوتی ازنیکسون نخواهد داشت . همراه نیکسون‌بیشتر همراهان او درسفر شوروی به جزویلیام‌راجرز وزیر خارجه به تهران خواهند آمد . راجرز مجبور است برای‌شرکت در اجلاسیه وزیران ناتو وسنتو که بلافاصله پس از سفر نیکسون به مسکو درلندن تشکیل میشود به انگلیس برود .

مناسبات ایران و اسپانیا

دیدار سپهبد مانوئل‌دیزالگریا رئیس ستاد کل ارتش اسپانیااز تهران بدعوت همتای‌ایرانی‌اش ارتشبد ازهاری‌نگاه محافل سیاسی تهران را معطوف مناسبات درحال گسترش ایران واسپانیا میکند .

اسپانیا در تاریخ و فعالیت مدرن دیپلماسی ایران درردیف قدیمی‌ترین کشور هائی است که ایران با آن مناسبات سیاسی برقرار کرد و سفارت ایران برای نخستین‌بار متجاوز از پنجاه و هفت سال قبل در مادرید بوسیله میرزااسمعیل‌خان دبیرالممالک فرزانه تاسیس شد و مرحوم‌حسین‌علاء بعنوان‌نخستین‌سفیر ایران درمادرید در سال۱۹۲۸به اسپانیا رفت .

گسترش مناسبات ایران و اسپانیا بخصوص در زمینه روابط اقتصادی که در این مدت طولانی از استقرار روابط اصولا قابل توجه نبوده در سالهای اخیر روبه توسعه قابل احساسی گذاشته وبا اقداماتی که بعمل آمده در سال۴۹برای‌اولین‌باردولت اسپانیا سهمیه‌ای معادل یکصد هزار دلار برای واردات فرش‌ایران‌به‌اسپانیا تخصیص‌داد در زمینه نفت نیز همکاریهائی میان دو کشور برقرار گردیده است .

بهرحال با فصل جدید و مقدمه نیکی که در روابط دو کشور بنیان‌گذاشته شده آینده درخشانی در انتظار این روابط است و بعقیده کارشناسان امور ، ایران واسپانیا در مسائل بسیاری میتوانند بایکدیگر همکاری داشته باشند .

بلوغ سیاسی اتحادیه امارات ؟!

در پایان سفر وزیر خارجه عراق به ابوظبی پایتخت اتحادیه امارات خلیج فارس همانطور که انتظار میرفت اعلامیه مشترکی همانند سفر کویت انتشار یافت اما گزارش خبرگزاری های بین‌المللی در اطراف این اعلامیه حاوی اشاراتی که در اعلامیه کویت و عراق نسبت به ایران بود نیست . اگر چنین باشد بایستی نتیجه گرفت که تاسف محافل سیاسی‌و مطبوعاتی ایران از اعلامیه چندی پیش اتحادیه و سودان که در آن به مسئله جزایر اشاره‌ای رفته بود و هم چنین اشارات غیر منطقی در اعلامیه کویت و عراق اثر خودراددرهبران اتحادیه امارات گذاشته و آنان حداقل اینبار بلوغ سیاسی خود را بر یکی از همسایگان خود که سالها است از تجربه استقلال بهره‌مند است به ثبوت رسانیده‌اند با آنکه بحث در اطراف این بلوغ سیاسی تا اطمینان کامل‌به‌عدم وجود اشارات احتمالی‌دراعلامیه اتحادیه و عراق جایز نیست معذالک یک نکته روشن است که صرف نظر ازموفقیت‌وزیرخارجه‌عراق در خام کردن موقتی همکار کویتی خود در محکوم ساختن ایران ، سفر بدون دعوت فرستاده عراق به پایتخت های سواحل جنوبی خلیج فارس توام باعدم موفقیت بوده است .

با توجه به سوابق گذشته میتوان دریافت با آنکه وزیر خارجه عراق در گفتگو با رهبران بحرینی و قطر در برابر طرح مسائل مربوط به ایران آنان را خاموش یافته معذالک بار دیگر پارا‌ازعرف دیپلماسی فراتر گذاشته و در بازگشت به بغداد گفته است کلیه رهبران کشور های عربی خلیج فارس برای اعاده حقوق موهوم اعراب نسبت به سه جزیره متفق‌القولند.

برای یافتن شغل،شانس خانمهااز آقایان بیشتر است

★ اصفهان با کمبود نیروی کارگر ماهر مواجه است

آمار و ارقام منتشره در گزارش بازار کار اداره کل اشتغال وزارت کار وامورِاجتماعی حاکیست: تعدادمتقاضیان کار در بهمن ماه سال ۵۰ بالغ بر ۵۶۰۰ نفر بوده است که نسبت به ماه مشابه سال قبل ۲۰درصدافزایش نشان میدهد.

توسعه فعالیت واحد های کاریابی و اشتغال ، از عوامل مهم این افزایش بشمار میرود .

مراکز کاریابی در این ماه قریب ۵۱۰۰ فرصت اشتغال‌دراختیار داشته‌اند و در این ماه از نظر کمی ، تعادل بین عرضه و تقاضا در بازار کار وجود داشته است .

فقدان تخصص

لیکن بجهت اینکه اکثر متقاضیان کار فاقد تخصص فنی ومهارت لازم‌برای احراز فرصت های اشتغال موجود بوده‌اند ، ۳۷ درصد از متقاضیان کار امکان اشتغال یافته و ۵۹ درصد از فرصت های اشتغال تامین نشده است.

نیمی از جویندگان کار در گروه‌سنی ۲۹ـ۱۸ ساله و نیمی دیگر بترتیب در گروه های سنی ۴۴ـ ۳۰ و ۴۵ سال‌ببالا و یا کمتر از ۱۸ سال قرار گرفته‌اند .

از نظر سواد ۲۹ درصد جویندگان کار بیسواد و ۲۷ونیم درصد باسواد و ۲درصد دارای مدرک ششم ابتدائی می باشند و ۱۸ درصد بقیه را دارندگان مدارک دبیرستانی تشکیل داده‌اند .

بخت بلند زنان

شانس نسبی به کارگماری در این ماه ، برای زنان بمراتب بیش‌از مردان بوده . بطوری که از هر یکصد نفر زن ۵۴ نفر امکان اشتغال یافته‌اند .

وضع عرضه و تقاضای کار در نقاط مختلف بشرح زیر بوده است :

در تهران قریب ۳۵۰۰ جوینده کار به کاریابی هامراجعه کرده‌اند ودرمقابل ۲۹۵۰ فرصت اشتغال ، ۱۲۵۰ نفر از ایشان به کار گمارده شده‌اند .

در این ماه اصفهان با کمبودنیروی کارگر ماهر مواجه بوده ، چنانکه ۹۲ درصد از فرصت های اشتغال (بعلت نبودن متقاضیان کار واجد شرایط‌در این منطقه) تامین نگردیده است .

در اهواز ۴۰ درصد جویندگان‌کار بکار گمارده شده‌اند ودرشهر های‌تبریز، سنندج ، کرمانشاه و اراک امکانات جویندگان کار ازنظربکار گماری محدود بوده است .

آتش اختلاف تیم ملی ایران را تهدید میکند

بقیه از صفحه ۳

نکته دیگر که براستی ازآن نمیتوان گذشت ، روحیه و هماهنگی‌فکری وروحی‌بازیگران تیم ملی فوتبال ما است . حتی بازیگران برترین تیمهای عالم نیز بنا برتجربه هرگاه که در شرائط مناسب‌روحی‌نبوده‌اند، نتوانسته‌اند از تمام کیفیات وجود خود سود ببرند .

دامنه سخن را ازآن رو به مسالهروحیه‌کشیدیم‌که شنیده‌ایم میان مربیان و سرپرستان تیم اختلاف عقیدتی شدید وحادی پیدا شده است‌که بیگمان‌چوب این اختلافهای بحث‌آفرین را فقط تیم ملی ما خواهدخورد.

پرویز دهداری مربی‌ارزنده و کاپیتان نامدار پیشین تیم‌ملی فوتبال ایران، رسما اعلام‌میکند که در انتخاب نفرات اعزامی به‌کره شمالی وبانکوک دخالتی نداشته است . اعلام این‌نظریه در شرائطی که مسابقات مهمی رادرپیش‌روداریم ، جزتراشیدن روحیه بازیگران برگزیده اثری ندارد . معنای کلام دهداری اینست که اگر من دخالتی در انتخاب نفرات تیم‌ملی‌میداشتم، فلان را کنار میگذاشتم وبهمان را فرا میخواندم .

از طرف دیگر شاید همین اختلاف موجود بین‌دهداری و سرگرد رنجبر مربی تیم ملی ایران سبب شد که بازیگران ملی‌پوش ما به خاطر بازی با کره شمالی از ناحیه دهداری مورد انتقاد شدید قرار گیرند.

دهداری آنچنان به‌بازیگران ما در نبرد با کره شمالی تاخته است که گویی‌همه‌آنها را باید به مسلخ فرستاد !

بهرحال ، در شرائط‌موجود ما به آنچه بیش از هرچیز نیاز داریم ، آرامش است و تقویت روحیه بازیگران درسایه ریشه‌کن کردن اختلافات ، بیگمان‌تنهایکراه ما را به‌هدف دلخواه میرساند : فرا خواندن دهداری به تهران . زیرا با بودن او در کنار «بچه‌ها» اختلاف باقی خواهد ماند و انتقاد های آمیخته به خشم ادامه خواهد یافت . با فرا خواندن پرویز دهداری مربی گرانقدر ، سرگرد رنجبر مربی زحمتکش تیم ملی ایران با آسودگی بیشتری میتواند در تربیت بازیگران تحت فرمان خود بکوشد ، بخصوص که او در انتخاب این نظرات ، بیش از هرکس دیگری دخیل بوده است ومسلما‌دیگر برسرگزینش یک نفر ازمیان همایون‌بهزادی و علیرضا حاج قاسم ، جر و بحث بالا نخواهد گرفت .

کلام آخر را با اشاره به جانسانپور ـ ماسور قدیم و کارآزموده ـ بگوئیم . جانانپور که در تهران صمیمانه بچه‌ها را تر و خشک میکرد و در مواقع لزوم پاهای کوفته را ماساژ میداد ، علیرغم قولی‌که مقامات طراز اول تربیت بدنی به او داده بودند ، در تهران ماندنی شد ، درحالی‌که اگر قول مقامات را فراموش کنیم ، چگونه میتوانیم از یاد ببریم که هرتیمی بماسورنیازمند است، بخصوص تیم ملی یک کشور و باز بخصوص که این ماسور ، زحمتکشی دلسوزمثل جانانپور باشد .

نزاع فرخ‌ساجدی

دیشب مقابل‌خانه‌فرخ ساجدی هنرپیشه فیلم زدوخوردی روی داد این زدوخورد میان وی و مردی به نام مهدی صورت گرفت که ضمن آن مهدی مجروح شد و برایش ۳ روز درمان تعیین کردند علت نزاع توقف بیمورد اتومبیل مقابل خانه بود .

فرخ امروز بخبرنگار ما گفت تاکنون سه‌بار است که مورد حمله اشخاص ناشناس قرار میگیرم ونزاع دیشب نیزبهمین علت بوده است ولی من از تعقیب شکایت خود صرفنظر کرده‌ام .

خبرهای تلفنی شهرستانها

زلزله مدارس کلاردشت را تعطیل کرد

کلاردشت ـ دیروز بفاصله ده ساعت ، پنج بار زمین در کلاردشت لرزید . براثر این زمین لرزه ،دیوار اکثر خانه ها شکافت و ساختمان آموزشگاه های«خاقانی» و ایراندخت و ساختمان چندمدرسه دیگر ، آسیب دید . مدارس خاقانی و ایراندخت بعلت آسیبی که‌به ساختمان های آنها وارد آمده است ، تعطیل شد.

۴۵۴ کیلو تریاك کشف شد

تربت حیدریه ـ ماموران پاسگاه ژاندارمری «دولت‌آباد» تربت حیدریه در ارتفاعات«علی کوچک» واقع در حوالی این پاسگاه ضمن شش ساعت زد و خورد یکنفراز قاچاقچیان کشته و قاچاقچی خارجی مقدار چهار صد و پنجاه و چهار کیلوتریاک و یکصد و هشتاد نیر فشنگ کشف گردند . در این زد و خورد یکنفراز قاچاقچیان کشته شد .

تفنك بادی دختری رااز پادرآورد

شیراز ـ بعد از ظهر دیروز در خیابان قصرالدشت شیراز دختربانزده‌ساله‌ای بنام«نوشین» بضرب گلوله تفنگ بادی پسر هیجده ساله‌ای‌بنام «نادر»بشدت مجروح شد. «نوشین» که گلوله تفنگ‌بادی به‌سروی‌اصابت‌کرده‌بود‌بلافاصله پس‌از حادثه‌به‌بیمارستان انتقال یافت ولی‌معالجات درباره وی مؤثر واقع نشد و درگذشت.

پیر مردی خود را در کارون غرق کرد

اهواز : پیرمرد ۷۰ ساله‌ای بنام «وزیری» خود را در رود کارون غرق کرد . اطرافیان‌این مرد‌میگویند وزیری‌بعلت‌اختلافات خانوادگی دست بخودکشی زده است جسدوی از کارون گرفته شد .

نفت طفلی را کشت

مرودشت فارس ـ کودک ۲ ساله‌ای براثر خوردن نفت جان سپرد . وی که علیرضا زارع نام داشت در غیاب پدر و مادرش نفت‌را بجای آب خورده بود.

دختر وپسر عاشق خودکشی کردند

دختر و پسری از ساکنان «بندرخمیر» از توابع بندرعباس بنام های بدریه و غلامرضا در ارتفاعات دهکده بندرخمیر با پاشیدن‌نفت بسر و صورت و لباسشان ، خودسوزی کردند. طبق گزارش خبرنگار ما دربندر عباس بدریه‌و غلامرضا بهمدیگر علاقمند بودند و چون پدر و مادردختر باازدواج‌آنها مخالفت میکردند اقدام به‌خودسوزی کرده‌اند .

صاعقه‌خانه‌ای‌را به‌آتش‌کشید

رشت ـ صاعقه در «اوشلاوان» از توابع فومن یک خانه رابه آتش کشید و کلیه وسایل و لوازمی که در داخل‌این خانه قرار داشت‌بخاکستر مبدل‌شد. ضمنا جوانی‌بنام مجیدعاطفی براثر صاعقه زدگی مجروح‌شد و به بیمارستان انتقال یافت

زلزله در صحنه

صحنه ـ مقارن ساعت ۸ و ۴۵دقیقه‌بعد از ظهر دیروز زمین لرزه نسبتا شدیدی صحنه و مناطق اطراف را به لرزه‌درآورد و ساکنان این منطقه خانه های مسکونی خویش را ترک‌کردند.

تصادف منجر بمرگ

رشت : مینی‌بوس شماره ۷۲۶۴۵ تهران الف به رانندگی محمد ابراهیم در مقابل‌کارخانه شیر پاستوریزه رشت ، با رهگذری بنام حاج کشوری ۵۰ ساله تصادف کرد و موجب‌مرگ او شد .

مرگ مشکوك در خیابان

تبریز ـ صبح دیروز مردی‌را که بحال اغما در خیابان‌پهلوی تبریز افتاده بود ، بمیمارستان شیروخورشید سرخ این شهر انتقال دادند ولی قبل از رسیدن به بیمارستان درگذشت . پزشک قانونی تبریزدر معاینه از جنازه این مرد اعلام داشت او را کشته‌اند . در جیب لباس‌های مقتول‌یک قطعه عکس که متعلق به خودش میباشد بدست آمده ولی هویت وی هنوز معلوم نیست.مقتول۴۳ ساله بود .

۱نفر کشته‌و۵نفرمجروح شدند

ملایر ـ اتومبیل بنز سواری شماره ۳۵۳۵۸ برانندگی «حسین متقیان» اهل همدان هنگام عبور از سرپیچ قریه «پیرنشان» واقع در سی کیلومتری ملایر براثر سرعت زیاد واژگون گردید و راننده آن کشته شد . این اتومبیل پنج‌سرنشین‌داشت که‌همه‌آنها بشدت مجروح گردیدند و به بیمارستان انتقال یافتند .

آگهی احضار

بدینوسیله به غیر ارتشی رهاب عبدی فرزند عزت‌اله فعلا متواری و مجهول‌المکان است ابلاغ می گردد که باتهام فروش و اختفاء ۱۰۰ گرم هروئین در شعبه ۴ بازپرسی دادستانی ارتش واقع در جاده قدیم شمیران چهارراه قصر تحت پیگرد می باشد چنانچه در ظرف مدت دو ماه از تاریخ انتشار این آگهی که سه نوبت متوالی در روزنامه رسمی کشورویکی‌ازجراید کثیرالانتشار مرکز درج‌خواهد شد خود را معرفی ننماید برابر ماده ۱۴۶ قانون دادرسی و کیفر ارتش غیابا باتهام وی رسیدگی و تصمیم مقتضی اتخاذ خواهد شد . م الف ۱۵۸۵

بازپرس شعبه ۴ دادستانی ارتش
۱ـ۳ آ ـ ۸۳۵۰

سرکار خانم دکترس مامانرگس بهادری،

بدینوسیله از مراقبت ها و توجهات دلسوزانه سرکار در مورد بهبود خانم زنگوئی که در بیمارستان رضاپهلوی تجریش بستری‌بودند ، صمیمانه سپاسگزاری مینماید .

بانو فرد

اطلاعیه

سخنرانیهای علمی و فنی وزارت آبادانی و مسکن

موضوع سخنرانی و بحث و گفتگوی این هفته وزارت‌آبادانی و مسکن بشرح زیر به اطلاع میرسد :

موضوع : زلزله و اثرات آن در ساختمان
سخنران : آقای علی اکبر معین‌فر

از کلیه علاقمندان و صاحب نظران دعوت میشود ، در این جلسه حضور بهمرسانند .

تاریخ و ساعت سخنرانی : ساعت ۱۷ روز سه‌شنبه ۱۹ اردیبهشت ۱۳۵۱ .

نشانی : کاخ مرکزی وزارت آبادانی و مسکن ـ خیابان ورزش ـ پارک شهر م الف ۲۱۳۹ آ ـ ۹۸۱۰

قبوض مرحله‌سوم اصلاحات‌ارضی بیواسطه خریدار پاکپور تلفن های ۶۶۶۲۶۳ ، ۶۶۰۲۰۰، ۶۶۴۶۱۸

آگهی احضار غیابی

بغیر نظامیان ۱ـ تقی هوسمی ۲ـ عطاالله ربیعی ۳ـعلی بخشعلی‌پور ۴ـ آقابزرك جعفر پورساکنین رودسر ۵ـ حسین اسکندری فرزند علی محمد (محمد حسین قاسم‌زاده اسکندری) ۶ـ حسن اسکندری فرزند علی محمد ساکنین لنگرود ۷ـ غلامحسین خسروپور ۸ـ تیموری که (مشخصات بیشتری از نامبردگان درپرونده امر منعکس نیست) و فعلا مجهول‌المکان هستند ابلاغ می گردد که‌باتهام عضویت در دسته و جمعیتی با مرام و رویه اشتراکی در دادگاه عادی شماره ۴ رشت واقع‌در سربازخانه رشت تحت تعقیب می باشند .

لازم است ظرف مدت دو ماه از تاریخ نشر این آگهی خود را به دادگاه معرفی نمایند در صورت عدم معرفی و انقضاء مهلت مقرر دادگاه غیابا رسیدگی و حکم مقتضی صادر خواهد نمود .

م الف ۱۵۸۷

رئیس دادگاه عادی شماره ۴ رشت
آ ـ ۳ ۱ ـ ۸۴۷۴

بزودی

دوغول شکست ناپذیر بوکس ـ دو قهرمان پولادین رینگ ـ دو پهلوان افسانه‌ای جهان ، شما را برای تماشای مسابقه هیجان انگیزشان که برای همیشه در تاریخ ورزش ثبت خواهد شد ، دعوت میکنند .

شما هرگز مزه وحشت ودلهره را نچشیده‌اید مگراینکه این‌فیلم ترس‌آور را تماشا کنید

از فردا صبح فقط در سینما پولیدور

فیلمی که صحنه‌های هیجان انگیزش چون پتك براعصاب شما فرود می‌آید

تماشای‌این‌فیلم برای اشخاص کمتراز ۱۸ سال ممنوع است

بهره‌برداری از کارخانه حریر پارس

بقیه از صفحه اول

ساختمان این کارخانه در شهریور ماه ۱۳۴۹ شروع شدو در اوائل تابستان ۱۳۵۰ کار ساختمانی آن به پایان رسیدو نصب‌ماشین‌آلات‌آن‌در فروردین ماه سال جاری خاتمه یافت و بدین ترتیب کارخانه‌ای که‌برای ایجاد آن در حدود ۲۰ میلیون تومان سرمایه‌گذاری شده است برطبق برنامه پیش‌بینی شده کمتر از یک و نیم ماه به بهره‌برداری رسید و جمع مخارج آن مطابق بابرآورد های‌اولیه حدود ۱۷ میلیون و ۵۰۰هزار تومان شد و بقیه سرمایه به عنوان سرمایه در گردش مورد استفاده قرار گرفته است .

ظرفیت کارخانه

ظرفیت تولید کارخانه حریر پارس سالانه ۶۵۰۰ تا ۷۰۰۰ تن انواع کاغذ تزئینی (بسته بندی) حوله و کاغذ های مورد مصرف در تهیه دستمال‌کاغذی میباشد بطوری که محصولات حاصل از آن بتواند با بهترین جنس‌های مشابه خارجی‌رقابت کند و سرمایه گذاران‌شرکت سهامی حریرـپارس امیدوارند با مسدعتهای وزارت اقتصاد بتوانندر آینده نزدیکی‌مقداری ازمحصولات خود را به خارج از کشور صادر نمایند .

نوع محصول

آقای مجدالدین مدنی‌مدیر عامل شرکت سهامی حریر ـ پارس در این باره گفت ، در حال حاضر این کارخانه انواع کاغذی تیشو برای مصرف در کارخانجات دستمال کاغذی و همچنین کاغذ های بسته‌بندی میوه و کاغذ های مربوط به نسخه‌دوم کپی و گرافت راتهیه مینماید .

محصول این کارخانه انواع کاغذهای‌حوله ـ دستمال‌کاغذی و کاغذ بسته (بندی) تزئینی است‌که‌علاوه‌بر تامین‌احتیاجات داخلی مملکت مقداری از آنها به خارج صادر خواهد شد .

آگهی استخدام

واحد کل عملیات کارخانه آریامهر افراد زیر رابرای خدمت در محل کارخانه استخدام مینماید :

۱ـ مهندس برق والکترونیک
۲ـ مهندس مکانیک
۳ـ مهندس مکانیک (طراح ماشین)
۴ـ مهندس تعمیرات توربین و دیگهای بخار
۵ـ تاسیسات تهویه و تبرید
۶ـ مهندس تکنولوژی
۷ـ مهندس هیدرونکنیک
۸ـ تعمیرکار توربین
۹ـ تعمیرکار انواع پمپ‌ها
۱۰ـ تعمیرکار دستگاه های وانتیلاسیون
۱۱ـ تعمیرکار دستگاه های تهویه
۱۲ـ تعمیرکار دیگهای بخار
۱۳ـ تعمیرکار دستگاه های آزمایشگاهی
۱۴ـ متخصص ابزار دقیق
۱۵ـ استادکار تعمیر دستگاه های تراش
۱۶ ـ کارگر پرسکار قیچی
۱۷ـ کارگر دستگاه اهرمهای فولادی
۱۸ـ فرزکار
۱۹ـ راننده الکتروکار
۲۰ـ راننده تلشکی برقی ولیفتراک
۲۱ـ پرداخت گر
۲۲ـ تعمیرکار دستگاه های اتوماتیک بازدید فنی‌واگن‌ها
۲۳ـ بازدید کننده واگن ها
۲۴ـ نقشه کش طراح غلطکهای نورد
۲۵ـ نقشه کش مکانیک برای قطعات یدکی
۲۶ـ مونتاژکار وسائل تاسیساتی
۲۷ـ جوشکار برق باسابقه کار مطلوب
۲۸ـ جوشکار گاز
۲۹ـ لوله کش لوله های فولادی و چدنی
۳۰ـ کانال ساز
۳۱ـ تکنیسین برق

متقاضیان میتوانند همه روزه بادردست داشتن مدارک لازم بانضمام چهار قطعه‌عکس باداره کاریابی قسمت کارگزینی این واحد واقع در ۴۵ کیلو متری جاده اصفهان شهرکرد مراجعه نمایند . ضمنا متقاضیان مقیم تهران میتوانند ازتاریخ هفتم تادهم هرماه باداره کاریابی شرکت ملی ذوب آهن‌ایران واقع در چهارراه پهلوی اول تخت جمشید مراجعه نمایند، م‌الف ۱۸۱۷

آگهی استخدام

شهرداری پایتخت بترتیب بخدمت هفتاد نفر کارمند پیمانی فوق دیپلم ساختمانی یا دیپلم هنرستان صنعتی رشته ساختمان و یا دیپلمه عادی نیاز دارد داوطلبان میتوانند جهت اطلاع از شرائط استخدام از تاریخ ۱۸ر۲ر۵۱ بمدت ده روز به آگهی الصاقی‌درکارگزینی شهرداری واقع در خیابان ایرانشهر شماره ۱۶۰ مراجعه نمایند .

آ ـ ۹۸۱۶ شهردار پایتخت

آگهی رای غیابی

به غیر ارتشی عباس رشید ی فرزند مختار که‌فعلامجهول‌المکان می باشد ابلاغ می گردد که بموجب رای غیابی شماره ۳ـ۱۰ر۱ر۵۰ دادگاه‌عادی‌شماره ۲ تهران به اتهام معاونت در فروش ۱۰ سانتی گرم هروئین باستناد قسمت اول بند ه ماده واحده قانون تجدید مجازات مرتکبین اصلی جرائم مندرج در قانون اصلاح قانون منع کشت خشخاش مصوب تیره ماه ۴۵به دهسال حبس با اعمال‌شاقه محکوم گردیده چنانچه‌قبل از حصول مورد زمان قانونی دستگیر یا شخصا حاضر شود برابر ماده ۲۶۳ قانون دادرسی و کیفر ارتش از تاریخ اعلام حکم تا پنجروز حق اعتراض بحکم غیابی و تقاضای رسیدگی مجدد در این دادگاه را خواهد داشت . م الف ۱۵۸۹

رئیس دادگاه های شماره ۲ تهران
۱ـ۳ آ ـ ۸۳۸۰

مردی با نامزد دخترش به اتهام قتل محاکمه می‌شوند

قتل از یک سوءظن ناشی شده است متهمان دو بار جسد مقتول را جابجا کردند

شعبه ۳ دادگاه جنائی تهران محاکمه محسن طباطبائی ۴۱ ساله و محسن رسی‌آزرم ۲۱ ساله را به اتهام قتل محمد خداویسی در سال ۱۳۴۹ آغاز کرد.

طبق کیفر خواست، این دو نفر متهمند که با تصمیم و نقشه قبلی محمد را از تهران به بیابانهای ورامین بردند و او را با ضربات کاردوبیل کشتند.

محسن طباطبائی به محمد بد گمان شده بود و تصور می‌کرد که او نسبت به همسرش «نظر بد» دارد. محسن جریان را با نامزد دختر خود محسن رسی آزرم در میان گذاشت و این دو تصمیم گرفتند با کمک هم محمد را بکشند. روز قبل از حادثه، محسن رسی آزرم به تهران منزل محمد آمد و به بهانه انجام معامله‌ای سود بخش او را با خود به ورامین برد. در آنجا محسن طباطبائی که از قبل آماده بود محمد را به بیابان کشانید و با ضربات کارد و چاقو او را کشتند.

چند ماه از این حادثه گذشت محسن رسی‌آزرم با محسن طباطبائی اختلافاتی پیدا کرد و برای گرفتن انتقام از او به پاسگاه ژاندارمری محل رفت و جریان قتل را فاش ساخت. با این اعتراف، محسن طباطبائی دستگیر شد و در بازجوئی محسن رسی‌آزرم را به عنوان قاتل اصلی معرفی کرد و به این ترتیب هر دو نفر بازداشت شدند.

محاکمه

ساعت ۹ و ۳۰ دقیقه بامداد دیروز شعبه ۳ دادگاه جنائی مرکز برای رسیدگی به اتهام متهمین تشکیل جلسه داد.

ابتداء کیفر خواست توسط منشی محکمه قرائت شد سپس رئیس دادگاه آقای دکتر وزیری سئوالات خود را از متهمین شروع کرد.

رئیس دادگاه از محسن طباطبائی پرسید:

ـ شما کیفرخواست را شنیدید، اتهام شما قتل عمدی محمد خداویسی است قبول دارید یا خیر؟

ج ـ خیر.

س ـ پس جریان واقعه را شرح دهید.

ج ـ ساعت ۱۰ شب بود و من خوابیده بودم، محسن رسی‌آزرم به منزل من آمد و مرا بیدار کرد و گفت: بیا برویم آب بگیریم من قبول کردم مقداری که از ده دور شدیم به من گفت محمد آمده با تو کار دارد گفتم کجا است گفت: در مزرعه است.

صد قدم مانده به مزرعه به من گفت تو اینجا منتظر باش تا من بروم ومحمد را بیاورم. من منتظر شدم محسن رفت و چون مراجعت نکرد به مزرعه رفتم محسن و محمد را دیدم که در مزرعه نشسته‌اند. پس از رد و بدل کردن تعارفات معموله به من گفتند میخواهیم به «کهنه گل» ورامین برویم تو میائی یا خیر؟ گفتم: این موقع شب آنجا چکار دارید؟

محسن گفت: تو برو پائین آب بگیر ما میرویم و زود برمی گردیم.

من حدود ۲۰ قدم که از آنجا دور شدم صدای فریادی شنیدم برگشتم دیدم محمد را محسن با چاقو زده و مجروح کرده است.

من به او اعتراض کردم گفت اگر بخواهی دادو فریاد راه بیندازی تو را هم میکشم بعد بیل را از دست من گرفت و چندین ضربه به محمد زد و خواست که من هم با بیل ضرباتی به محمد که هنوز زنده بود بزنم که از ترس یک ضربه به پای او زدم.

س ـ تو از کجا میدانستی که آنها در کدام طرف مزرعه نشسته‌اند؟

ج ـ موقع رفتن محسن به من گفت که محمد در آلونک نشسته است و من آنجا را بلد بودم.

س ـ محسن که بتو گفته بود محمد با تو کار دارد چرا وقتی که آنجا رسیدی از محمد سئوال نکردی که با تو چه کاری دارد.

ج ـ محسن دروغ گفته بود محمد با من کاری نداشت که من از او سئوال کنم.

س ـ اگر طبق ادعای تو محسن به تنهائی محمد را مجروح کرد و بعد هم چند ضربه بیل به او زد حتی تو را هم مجبور بزدن ضربه‌ای به پای محمد کرد دیگر چه احتیاجی داشت که تو را آن موقع شب از منزل به مزرعه ببرد.

ج ـ مرا برد که شریک جرم خود کند.

س ـ بعد از کشته شدن محمد چه اقدامی کردی؟

ج ـ محسن بعد از مرگ محمد از من خواست که جنازه را دفن کنم من گفتم قدرت ندارم. بعد او خودش با بیل زمین را کند من هم اجبارا پای مقتول را گرفتم و به اتفاق او را دفن کردیم.

س ـ چرا محسن اینکار را کرد؟

ج ـ نمیدانم، باهم سر اجتناس قاچاق اختلاف داشتند یا علت های دیگری وجود داشت.

س ـ تو خودت با محمد خداویسی چه سابقه‌ای داشتی؟

ج ـ بین ما سابقه اختلافی نبود.

س ـ صورت مجلس مورخ ۵۰ر۲ر۲۲ حاکی است که به علت سوء ظنی که به مقتول داشتید و تصور میکردید به همسرتان نظر بد دارد به کمک دیگران از جمله محسن رسی‌آزرم محمد را از خانه در تهران به بیابان های ورامین بردید و کشتید. چه میگوئید؟

ج ـ این صورت جلسه بدستور محسن رسی‌آزرم درست شده است من چنین مطالبی را بیان نکردم.

س ـ اظهارات شما در تحقیقات مقدماتی حاکی است که ابتدا منکر آشنایی و ملاقات با محمد شده‌ای در این مورد چه میگوئی؟

ج ـ من ابتداء ترسیدم و چنین صحبتهائی کردم.

س ـ اظهارات شما در جلسه تحقیقات اولیه حاکی است که با همکاری محسن محل جسد را عوض کردید چه میگوئی؟

ج ـ ۳ ماه بعد با او رفتیم و جای جسد را عوض کردیم این بار نیز من از ترس اینکار را کردم.

متهم دوم

در این موقع رئیس دادگاه سئوالات خود را از محسن رسی‌آزرم شروع کرد.

س ـ اتهام شما شرکت در قتل عمد محمد خداویسی است قبول دارید یا خیر.

ج ـ خیر.

س ـ در تهران چرا به منزل محمد خداویسی رفتید و چرا اورا به ورامین بردید اظهارات بانو کبری زن مقتول حاکی است که شب حادثه شما به منزل آنها رفتید و محمد را با خود بردید. چه میگوئید؟

ج ـ من به منزل محمد خداویسی نرفتم و با او حرفی نزدم.

س ـ چرا سید محسن این حرفها را علیه تو زده است؟

ج ـ با من اختلاف دارد.

س ـ چرا؟

ج ـ دختر سید محسن طباطبائی نامزد من است روزی سید محسن با زنش مرافعه کرد جریان واقعه از این قرار بود که زن سید محسن بازن دیگری به منزل محمد خداویسی رفته بودند. زن سید محسن به شوهرش میگفت تو با برادرهایم محمد را کشتید، حال مانع این میشوی که من برای دلجوئی زنش به آنجا بروم. من جریان را از سید محسن پرسیدم وباو گفتم من داماد آینده شما هستم جریان را به من بگوئید. او گفت: محمد نسبت به زنم سوء نظر داشت به همین جهت با برادر های زنم اورا بردیم وکشتیم. من فوراً جریان را به کدخدای ده اطلاع دادم.

س ـ شما که ادعا میکنید موقع قتل با سید محسن نبودم، پس چطور مامورین را مستقیما به محل جسد محمد بردید.

ج ـ روز قبل از اطلاع به کدخدا سید محسن مرا برد و جای جسد را نشان داد.

س ـ سید محسن از بردن شما به مزرعه و نشان دادن محل دفن جسد چه منظوری داشت؟

ج ـ نمیدانم.

س ـ بانو کبری عیال مقتول گفته است که تو شب سوم ماه رمضان به منزل آنها رفته‌ای و محمد را با خود برده‌ای چه میگوئی؟

ج ـ من اصلا منزل محمد را بلد نبودم که به آنجا بروم با بانو کبری هم روبرو نشده‌ام.

ساعت ۱۲ و ۳۰ دقیقه جلسه دادگاه بعنوان تنفس تعطیل شد و جلسه بعدی به امروز موکول گردید.

دو متهم در جلسه دیروز دادگاه در طرفین وکیل مدافع خود دیده می‌شوند

جمیله در تصادف مجروح شد

پریروز اتومبیل شماره ۲۷۱۴۱ تهران ـ ج متعلق به جمیله رقاصه معروف در خیابان پهلوی با اتومبیل شماره ۴۸۶۳۹ تهران ـ د تصادف کرد و جمیله مجروح شد.

راننده جمیله و یکنفر دیگر که در اتومبیل وی بودند نیز در این حادثه مجروح شدند.

متهم بقتل محکوم شد

مهدی رفیعی آزاد

دیروز دادرسان یك دادگاه جنائی تهران مهندس رفیعی آزاد متهم به قتل سید کمال ورزگاه را به ۱۰ سال حبس با اعمال شاقه محکوم کردند.

طبق کیفر خواست صادره، رفیعی آزاد متهم است که در آبانماه سال ۴۹ در خاك ترکیه در یك نزاع سید کمال ورزگاه را کشته است این دو نفر که سابقه دوستی داشته با اتومبیل از ایران عازم آلمان بودند.

۲ پزشک

به اتهام عمل جراحی غیرضروری یك زن تحت تعقیب قضائی قرار گرفتند

دو پزشك یك بیمارستان خصوصی که رحم زنی را به تصور بیماری سرطان برداشتند از طرف دادسرای تهران تحت تعقیب قرار گرفته‌اند.

تعقیب این دو نفر طبق شکایت خانم «پ» به دادسرای تهران صورت گرفته است.

خانم «پ» در شکایت خود گفته است:

مدتی بود که به خونریزی شدید دچار بودم. برای درمان به یکی از بیمارستان های خصوصی مراجعه کردم. در این بیمارستان دو پزشك تعهد کردند که مرا درمان کنند. آنها پس از معاینه، گفتند که به سرطان دچار شده‌ام و برای اینکه غده سرطانی گسترش پیدا نکند، باید عمل شوم.

دو پزشك با عمل جراحی رحم مرا بیرون آوردند و مرا زیر اشعه ایکس قرار دادند با وجود این حالم بهتر نشد، لذا برای ادامه معالجه به انگلستان رفتم.

در لندن به پروفسور نپتون مراجعه کردم پروفسور و پزشکان بیمارستان لندن پس از معاینه اعلام کردند که من اصلا به مرض سرطان مبتلا نبوده‌ام و اشعه ایکس ناراحتی دیگری در من ایجاد کرده است

خانم «پ» افزود است: من اکنون نه تنها مبلغ هنگفتی متضرر شده‌ام بلکه دارای نقص عضو هم گردیده‌ام واز دو پزشك شکایت دارم.

این خانم مدارك پزشکان لندن را به شکایت خود ضمیمه کرده است.

آقای معبر بازپرس شعبه ۳ دادسرای تهران که مامور رسیدگی باین پرونده شده است طی نامه‌ای پرونده خانم «پ» را از بیمارستان خصوصی که در آن بستری بوده خواسته است.

شیشه جلوی کلیه اتومبیلها در دنیا با دو نوع شیشه مجهز است.

نوع اول شیشه های سکوریت (نشکن) است این شیشه‌ها هنگام تصادف یا بر خورد سنگ و وارد شدن ضربه خرد میشود و فرو میریزد و بهمین دلیل برای سرنشینان خطرات جدی در بردارد وطبق آمار چشم پزشکی آلمان در هر ۱۰۰ تصادف ۳۵ مورد منجر به کوری سرنشینان میشود. مصرف این نوع شیشه برای جلوی اتومبیل از سال ۱۹۶۵ در بسیاری از ممالك مترقی جهان ممنوع شده است.

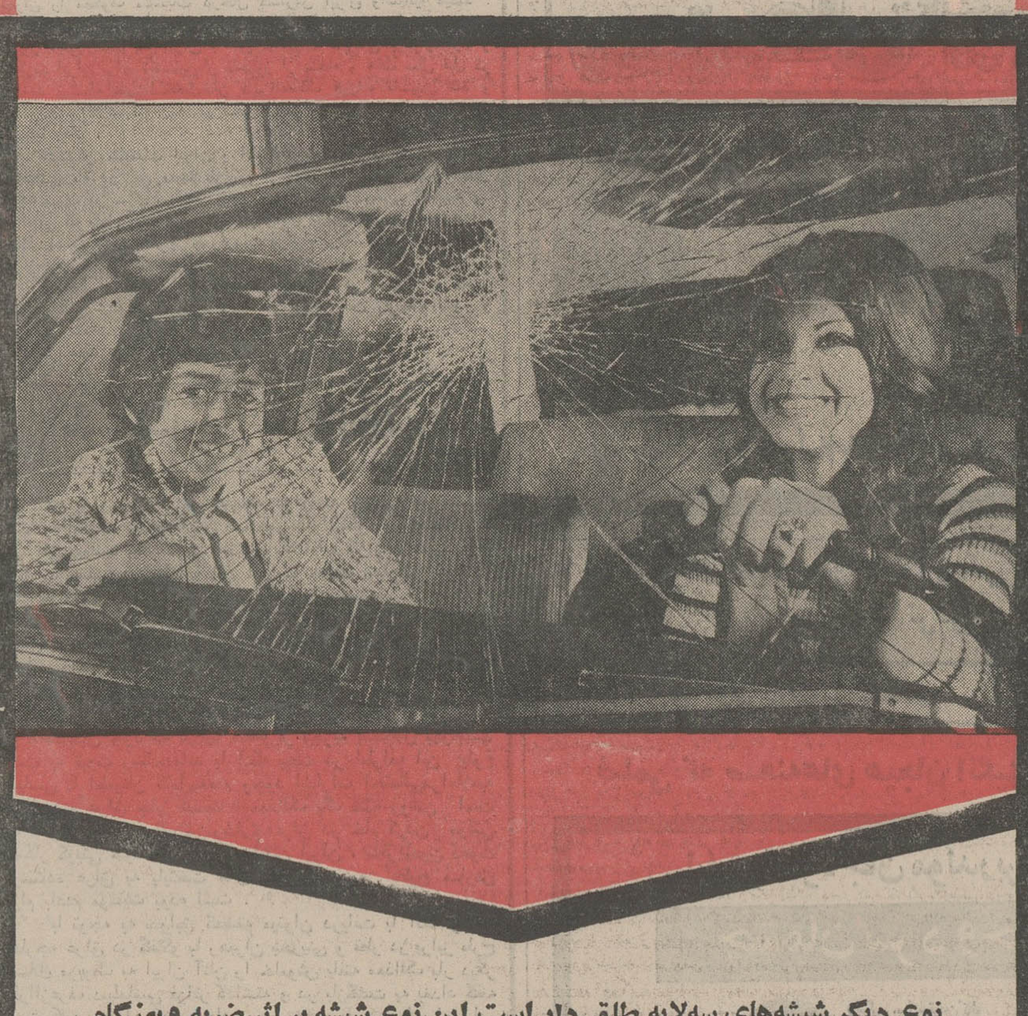

نوع دیگر شیشه‌های سه‌لایه طلق دار است این نوع شیشه بر اثر ضربه و بهنگام تصادف ترك بر میدارد ولی فرو نمیریزد وحتی هنگام تصادفات شدید خطرات جدی ایجاد نمیکند. مصرف این نوع شیشه برای جلوی اتومبیل از سال ۱۹۶۵ در ممالك آمریکا ـ سوئد نروژ و ایتالیا اجباری اعلام شده است

شما که بسلامت خود علاقمندهستید مسلماً در همین لحظه انتخاب خود را کرده‌اید شیشه های سه‌لایه طلق دار برای جلوی اتومبیل واقعاً ایده‌آل است.

GLASS MIRAL SAFETY

اولین تولید کنندهٔ شیشه‌های ایمنی سه‌لایه طلق‌دار و نشکن برای انواع اتومبیل و ساختمان‌های مدرن

میرال وحتی شیشه ضد گلوله

ساکوب

تعمیرگاه مرکزی تلویزیونهای تلفنکن

۹۶۱۴۸۹ ، ۹۵۴۴۶۳

شرکت کارخانجات رادیو شهاب

روژه وادیم اینك بی‌پروا ترین اثر سینمائی خود را تقدیم میکند

ازصبح چهارشنبه فقط در

سینما ونک

این فیلم در ایران فقط یکبار آنهم در سینما ونك نمایش داده میشود و بعد از آن در هیچ سینمای دیگری نشان داده نخواهد شد

راك هودسن ـ انی دیکینسون

در فیلمی بکارگردانی: روژه وادیم

صف دختران زیبا

رنگی

باشرکت تلی ساوالاس ـ رودی مکداول ـ کلیان وین

محصول ممتاز کمپانی مترو گلدوین مایر MGM

تماشای این فیلم برای اشخاص کمتر از ۱۸ سال ممنوع است

سئانسها ـ ۱۱ر۳۰ صبح ـ ۳ر۳۰ ـ ۵ر۳۰ ـ ۷ر۴۵ ـ ۱۰ بعد از ظهر

برای رزرو بلیط به گیشه سینما مراجعه فرمائید

مجالس ترحیم

باکمال تاسف درگذشت شادروان غلامرضا ناصر اخوی آقای مرتضی ناصر مشاور عالی سازمان آب و برق‌خوزستان را باستحضار میرساند.
مجلس تذکر آن مرحوم از ساعت ۲ تا ٤ بعد از ظهر روز چهارشنبه بیستم اردیبهشت ماه جاری در خانقاه صفی علیشاه برقرار خواهد بود.
وزارت آب و برق

بانک ملی ایران باکمال تاسف درگذشت شادروان غلامرضا ناصر صاحب منصب صدیق و قدیمی خودرا باطلاع دوستان و آشنایان آن مرحوم میرساند.
ضمن عرض تسلیت به بازماندگان مجلس تذکر آن مرحوم از ساعت ۲ تا ٤ بعد از ظهر روز چهارشنبه بیستم اردیبهشت ماه جاری در خانقاه صفی علیشاه منعقد است.

بانهایت تاثر و تاسف درگذشت شادروان جناب آقای غلامرضا ناصر رئیس هیئت مدیره و مدیر عامل این شرکت را باطلاع همکاران ـ دوستان و آشنایان میرساند. مجلس ترحیم آن بزرگوار روز چهارشنبه بیستم اردیبهشت ماه‌جاری از ساعت ۲ تا ٤ بعد از ظهر در خانقاه صفی علیشاه برقرار خواهد بود.
هیئت مدیره و کارکنان مرکز وشعبات شرکت سهامی خاص اتو تهران

بانک ایران و خاورمیانه درگذشت فقید سعید غلامرضا ناصر عضو هیئت مدیره بانک را باطلاع دوستان و همکاران آن مرحوم میرساند.
مجلس تذکر از ساعت ۲ تا ٤ روز چهارشنبه بیستم اردیبهشت ماه جاری در خانقاه صفی علیشاه منعقد است.

بانهایت تاثر و تاسف درگذشت شادروان جناب‌آقای غلامرضا ناصر را باطلاع همکاران ـ دوستان و آشنایان میرساند. مجلس ترحیم‌آن بزرگوار روز چهارشنبه بیستم اردیبهشت ماه جاری از ساعت ۲ تا ٤ بعد از ظهر درخانقاه صفی علیشاه برقرار خواهد بود.
هیئت مدیره و کارکنان شرکت سهامی خاص ژنرال الکتریک ایران

با نهایت تاسف درگذشت شادروان غلامرضا ناصر را باطلاع بستگان و دوستان میرساند. مجلس تذکر زنانه و مردانه از ساعت ۲ تا ٤ بعد از ظهر روز چهارشنبه بیستم اردیبهشت ماه جاری در خانقاه صفی علیشاه منعقد است.
خانواده ناصر ـ حکیم‌نژاد ـ سیاح
۱ ـ ۲ آ ـ ۹۹٦٦

ضایعه ناگوار را بعموم افراد خانواده های عزادار بویژه بازماندگان آنمرحوم تسلیت میدهیم.

بانهایت تاسف درگذشت شادروان بانو نصرت منقح مادر گرامی خانم ایران شیخ نماینده انجمن شهر پایتخت رابا‌طلاع میرساند. مجلس ترحیم مردانه و زنانه آن مرحومه ازساعت ۲تا٤ بعدازظهر روز سه‌شنبه نوزدهم اردیبهشت ماه درخانقاه صفی‌علیشاه منعقد میگردد.
آ_۹۸۱۲ **شهردار پایتخت**

شیرزنان و شیرمردان باشگاه لاینز تجریش درگذشت‌بانو نصرت منقح مادر شیر زن‌ارجمند آذرمهتدی نائب رئیس باشگاه راباطلاع میرساند.
مجلس ترحیم روز سه‌شنبه ۱۹ر۲ر۵۱ از ساعت ۲تا ٤ بعد از ظهر در خانقاه صفی‌علیشاه منعقد میباشد.
رئیس سازمان شیرزنان باشگاه لاینز تجریش . پری‌توانگر

انجمن آرشیتکتهای ایران باکمال تاسف و تاثر درگذشت مادر گرامی جناب‌آقای مهندس امیرنصرت منقح نایب رئیس‌انجمن آرشیتکتهای ایران را باطلاع کلیه همکاران و دوستان میرساند.
مجلس ختم: روز ۱۹ر۲ر۵۱ ساعت ۲ تـا ٤ در خانقاه صفی‌علیشاه منعقد است.
انجمن آرشیتکتهای ایران

شرکت مهندسین مشاور نبیان
بانهایت تاسف و تالم فوت جانگدازبانو نصرت منقح همسر مرحوم یمن‌السلطنه منقح و مادر گرامی جناب آقـای مهندس امیر نصرت منقح مدیر عامل و بنیانگذار این شرکت را باستحضار دوستان و آشنایان میرساند.
مجلس ختم زنانه و مردانه آن مرحومه روز سه شنبه ۱۹ اردیبهشت ماه جاری از ساعت ۲تا٤ بعد از ظهر در خانقاه صفی‌علیشاه منعقد است.
مهندس احمد علی ابوالفضلی ، مهندس یوسف شریعت زاده ، مهندس جهانگیر رئیس دانائی ، مـهندس محسن میرحیدر ، مهندس ایرج وکیلی

خانواده های منقح ـ برومند ـ اصغر زاده میلانی‌ـ شیخ ـ خداداد ـ غفاری ـ مهتدی ـ مقدم ـ شقاقی‌ـصالح‌ـ ابوالفتحزاده ـ کیان‌ـ کبیرـ کلانتری و خانواده های وابسته بانهایت تاسف و تالم فوت جانگداز بانوی نیکوکاربانو نصرت منقح همسر مرحوم یمن‌السلطنه منقح وصبیه مرحوم سعید‌ـ السطان برومند را باستحضار دوستان و آشنایان میرساند.
مجلس ختم زنانه و مردانه آن مرحومه روز سه شنبه ۱۹ اردیبهشت ماه جاری از ساعت ۲ تا ٤ بعد از ظهر در خانقاه مرحوم صفی علیشاه منعقد است.
مهندس امیر نصرت منقح ـ امیر بانو خداداد ـمهین دخت اصغر زاده میلانی ـ ایران دخت شیخ‌ـ تـوران‌دخت غفاری ـ آذرمیدخت مهتدی.

تغییر ساعت ختم
بانهایت تاسف و تاثر درگذشت شادروان حاج‌محمدتقی محمدزاده تهرانی بزرگ خاندان محمدزاده تهرانی‌را باطلاع عموم بستگان و دوستان میرسانیم. مجلس ختم زنانه و مردانه آن مرحوم از ساعت ۲ الی ٤ بعد ازظهر روزسه‌شنبه ۱۹ اردیبهشت ماه در میدان ۲۵ شهریور مسجد الجـواد برگزار میشود.
خانواده های: محمدزاده تهرانی . طیبی . ازقندی . صلواتی . حسینیان . توسلی . مرتضی زاده . ابوترابی . معیری . همائی تبار تهرانی . رجائی . حاجی عـرب ـ اسفهلانی . جعفری . حجازی . منقق . کلباسی . شفیعی . صفوی . شهامت منش . گویونی . زهرائی . آل‌حجت . مومن و تقوائی.
آ ـ ۹۹۷۰

خانواده های: صدری . ثابت‌پور . باختر . سرهنگ باقرزاده . دردشتی . میرحسینی . کریم‌پور . سجادی . صلصالی . دکتر پروین . سرهنگ پرنگ . دکتر دلائلی . نصرت صدراعظمی . میزانی . دستمالچی . عضدی . قاجار مظفری . دکتر نبوی . ثلاث . علوی . دانش . فارسیان .
باکمال‌تاسف‌درگذشت‌ناگهانی مرحومه مغفوره بانونجیبه صدری زوجه آقای شمس الدین صدری را باطلاع دوستان و آشنایان میرسانند. مجلس ترحیم زنانه و مردانه از ساعت ۱۷ تا ۱۹ روز سه‌شنبه ۱۹ر۲ر۵۱ در مسجد مجد واقع در خیابان سپه منعقد خواهد بود. ضمنا شب هفت آن مرحومه روز پنجشنبه ۲۱ر۲ر۵۱ از ساعت ۵ تا ۷ بعد از ظهر در بهشت زهرا برقرار خواهد بود.
آ_۳٦۸۱
بعموم بازماندگان آن مرحومه مصیبت وارده راتسلیت میدهیم.

بانهایت‌تاسف فوت شادروان مرحوم اکبر عبدالغفاری را باطلاع دوستان و خویشاوندان میرساند. مجلس ختم زنانه ومردانه‌آن‌مرحوم‌ازساعت٤ونیم تا ٦ ونیم‌روزسه‌شنبه۱۹ر۲ر۵۱ در مسجد الجواد واقع در میدان ۲۵ شهریور برقرار است.
خانواده های: عبدالغفاری (عفت ـ مینو ـ نیکوومحمد) فائضی . سرهنگ جباری . شیدفر . بهرامی . افضلی . عدیلی . داهیم .مشایخی . سرلشگر نصری . مهندس سعیدی شهری . شاهپورزند . ملکمی . حجازی .
آ_۳۵۹۱
بعموم بازماندگان آن مرحوم مصیبت وارده را تسلیت میدهیم.

از حوزه علمیه قم
درگذشت مرحوم علیین مقام آقای حاج سید رضا مجد که‌از بازرگانان خیر و خدمتگزار باسلام و روحانیت بودند بـه بازماندگان آن مرحوم بالاخص حضرت مستطاب حجةالاسلام والمسلمین آقای حاج آقامهدی حائری طهرانی تسلیت و ازطرف حضرت آیت‌اللهالعظمی نجفی مرعشی روز هفت ایشان عصر سه‌شنبه ۲۵ ربیع‌الاول در حسینیه معظمله مجلس ترحیمی منعقد انشاءالله آقایان محترم برای خشنودی روح آن مرحوم شرکت خواهند فرمود.
سید محمود آیت‌اللهزاده نجفی‌مرعشی

باکمال تاسف درگذشت شادروان حبیب‌الله عاملی پدر آقای حشمت‌اله عاملی مدیر کل مطالعات و برنامه های این وزارت را باطلاع میرساند.
مجلس ترحیم فقید سعید از ساعت ٤ الی ٦ بعد از ظهر روز سه‌شنبه ۱۹ر۲ر۵۱ درخانقاه صفی‌علیشاه برگـزار میگردد.
وزیر کشور

بانهایت تاسف درگذشت شادروان حبیب‌الله عاملی پدر جناب آقای عزت‌الله عاملی معاون امور فرهنگی و اجتماعی وزارت امور خارجه را باستحضار میرساند. مجلس ترحیم زنانه و مردانه آن فقید سعیـد از ساعت ۱٦ الی ۱۸ روز سه‌شنبه نوزدهم اردیبهشت ماه جاری درخانقاه صفی علیشاه برگزار میشود.
وزیر امور خارجه ـ عباسعلی خلعتبری

بانهایت تاسف درگذشت شادروان آقای حبیب‌اله عاملی عموی آقایان علی‌اکبر عاملی‌نماینده‌وزارت دارائی درکمیسیون های تشخیص مالیاتی و محسن عاملی مدیر کل آموزش را باطلاع میرساند. مجلس ترحیم مردانه و زنانه فقید سعید از ساعت ٤ تا ٦ بعد از ظهر روز سه‌شنبه ۱۹ اردیبهشت در خانقاه صفی علیشاه برگزار میشود.
وزارت دارائی

درگذشت‌شادروان حبیب‌اله‌عاملی ابوی محترم آقای دکتر نصرت الله عاملی استاد دانشکده پزشکی و آقای عطاء الله عاملی معلم دانشکده ادبیات و علوم‌انسانی را باطلاع میرساند.
مجلس ترحیم آن مرحوم از ساعت ٤ تا ٦ بعد از ظهر روز سه‌شنبه ۱۹ اردیبهشت ماه ۱۳۵۱ در خانقاه صفی‌ـ علیشاه برگزار خواهد شد.
رئیس دانشگاه تهران

بانهایت تاسف درگذشت شادروان حبیب‌الله عاملی پدر آقای سیف الله عاملی مشاور محترم حقوقی ثبت احوال کل کشور را باستحضار دوستان و همکاران ارجمند میرساند مجلس ترحیم آن مرحوم روز سه‌شنبه ۱۹ر۲ر۵۱ از ساعت ٤ تا ٦ بعداز ظهر در خانقاه صفی علیشاه برگذار خواهدشد.
مدیر کل‌ثبت احوال کل کشور . حمیداسعدرزم‌آرا

بیمارستان آریا بانهایت تاثر و تاسف درگذشت‌شادروان حبیب‌الله‌عاملی ابوی گرام آقای پروفسور نصرت‌اله‌عاملی رئیس هیئت مدیره بیمارستان را باطلاع میرساند مجلس ترحیم فقید سعید روز سه‌شنبه ۱۹ اردیبهشت ماه جاری از ساعت ٤ تا ٦ بعد از ظهر در خانقاه صفی علیشاه برگزار خواهد بود.
بیمارستان آریا

باکمال تاسف و تالم درگذشت شادروان حبیب‌اله‌عاملی بزرگ خاندان عاملی را به اطلاع کلیه بستگان و دوستان میرساند.
مجلس ترحیم مردانه و زنانه از ساعت ٤ الی ٦ بعد از ظهر روز سه‌شنبه ۱۹ اردیبهشت ماه در خانقاه صفی علیشاه برگزار خواهد شد.
افسرالملوک عاملی (اعتصام) . دکتر نصرت‌اله عاملی . حشمت‌الله عاملی ـ عزت اله عاملی . عطاءالله عاملی . بتول عاملی (افشار) . سیف‌الله عاملی . مهین عاملی (صالحیان)و خانواده های اعتصام . افشار . صالحیان . صفوی . طیبی و کامکار.

بانهایت تاثروتاسف‌فوت مرحومه بتول آزموده (ورزیده) همسر جناب آقای احمد آزموده بازرس دولت دربانک رهنی ایران را باطلاع میرساند.
مجلس ترحیم مردانه و زنانه آنمرحومه از ساعت ٤ تا٦ بعداز ظهر روز چهارشنبه ۲۰ر۲ر۱۳۵۱ درخانقاه صفی‌علیشاه منعقد خواهد بود
وزیر آبادانی و مسکن

بانهایت‌تاثرو تاسف‌فوت مرحومه بتول آزموده (ورزیده) همسر جناب آقای احمد آزموده بازرس محترم دولت دربانک رهنی ایران را باطلاع میرساند.
مجلس ترحیم مردانه و زنانه آنمرحومه از ساعت ٤ تا ٦ بعدازظهر روز چهارشنبه ۲۰ر۲ر۱۳۵۱ درخانقاه صفی‌علیشاه منعقد خواهد بود.
رئیس هیئت مدیره و مدیر عامل بانک رهنی ایران

بانهایت تاسف‌وتاثر درگذشت بانو بتول آزموده(ورزیده) همسر جناب آقای احمد آزموده همکار گرامی خود را باطلاع میرساند. مجلس ترحیم مردانه و زنانه آنمرحومه از ساعت ٤ تا ٦ بعداز ظهر روز چهارشنبه ۲۰ر۲ر۱۳۵۱ درخانقاه صفی‌علیشاه منعقد خواهد بود.
کانون کارکنان بانک رهنی ایران

باکمال تاسف درگذشت نابهنگام شادروان بانو بتول آزموده را درلندن باطلاع خویشان و دوستان و آشنایان میرساند. مجلس ختم مردانه و زنانه آن‌مرحومه ساعت ٤ تا٦ بعداز ظهر روز چهارشنبه ۲۰ اردیبهشت ماه ۱۳۵۱ درخانقاه صفی‌علیشاه برگزار خواهد شد.
احمد آزموده . لی‌لی دادمرز (آزموده) . فرخ‌آزموده . بدری آزموده . محمد ورزیده.
وخانواده‌های: آزموده . ورزیده . آموزگار . دادمرز. دکتراحمد علی‌آبادی . معدل . دکترمحمود نجم‌آبادی . دکتر محمدعلی معدل . عبدالمجید شیبانی . محمدبیگی . متین . رازپوش . صدر . پاسدار . امین‌پور . مدنی . نگهبان . اصفهانیان . توران اخوان . هاشمی . وزیری . اشرفی . فاتحی . همایونی . رهبر . بصیری . رادخوئی . فرهمندی . عرب‌نجفی . فاتحی .
۱_۲ آ_۳٦۵۷
بعموم افراد خانواده های عزادار بویژه آقای احمد آزموده مصیبت وارده را تسلیت میدهیم.

خانواده های حکیمی ـ معینی ـ میرلوحی‌ـنصراللهی‌ـ موسوی ـ محمودی ـ تهرانی ـ شعری‌پور ـ نور بخش ـ پورآباقر ـ صادقی ـ امیر عرفانی ـ افرا ـ پاکروح‌وخانواده های وابسته
بانهایت تاسف و تالم درگذشت ناگهانی‌بانوحاجیه‌مهر. اعظم‌حکیمی‌را باطلاع خویشاوندان و دوستان میرسانـد مجلس ختم مردانه فقیده سعیده از ساعت ٤ الی٦ بعد از ظهر روز سه شنبه ۱۹ اردیبهشت ماه در صحن مطهرحضرت عبدالعظیم (ع) و ختم زنانه همان ساعت در منزل آنمرحومه کوی جنوبی آرامگاه برگزار میگردد.
آ_۳۷۳۱
بعموم بازماندگان آنمرحومه مصیبت وارده را تسلیت‌میدهیم

بانهایت تاسف‌درگذشت شادروان محمد محسنی‌تهرانی را باطلاع میرسانیم. مجلس ترحیم مردانه آن فقید سعید روز ۳شنبه ۱۹ر۲ر۵۱ از ساعت ۳ الی ۵ بعد از ظهر در مسجد آقای طالقانی واقع در خیابان ظهیرالاسلام خیابـان شاه‌آباد و ترحیم زنانه همانروز و ساعت در منزل واقع در خیابان تهران‌نو ایستگاه فرودگاه خیابان حجت ۸متری اول پلاک ۲۱۸ برقرار خواهد بود.
خانواده های محسنی تهرانی ، زندی ، مهندس فریانی ، مهندس شهابی ، رفیع‌زاده ، سرتیپ طاهری ، قائمی ، تایب، استرآبادی ، مهندس شبدیز
آ ـ ۱۰۱۰٦
مصیبت وارده را بعموم بازماندگان آن مرحـوم تسلیت میدهیم

دکتر مقدرعزیز ، خانواده مقدر
مارا در غم عزیز از دست رفته شریک بدانید.
اهواز ـ دکتر آذری ـ دکتر جنوبی ـ دکتر علیشاهی‌ـ دکتر فروزان ـ دکتر ستوده ـ دکتر سپهداری ـ دکتر میرفاضلی‌ـ دکتر فرنجپور، دکتر جزایری ، دکتر کریمیان ، دکتر مروستی.
آ_۱۰۰۱٤

بانهایت‌تاسف درگذشت‌شادروان بانومعصومه‌شمس‌الشعراء مادر گرامی آقای محمدتقی شمس‌الشعراء رایزن سفارت شاهنشاهی درورشو را باستحضار میرساند. مجلس ترحیم مردانه آنمرحومه‌ازساعت ۱٦ الی ۱۸ روز سه‌شنبه۱۹ر۲ر۵۱ درمسجد فخریه اول خیابان امیریه برگزار خواهد شد.
وزارت امور خارجه
آ_۱۰۱۲٤

الموت والدا یبقی ولا ولدا
بمناسبت درگذشت مرحومه مغفوره بانو معصومه محمودی (شمس‌الشعراء) علیها الرحمة‌مجلس‌ختمی عصر روزسه‌شنبه ۲۵ ربیع‌المولود در مسجد فخریه منعقد است انشاءالله‌تعالی مومنین با شرکت خود موجبات تسلی خاطر بازماندگان را فراهم خواهند فرمود.
العبد محمدحسین الطباطبائی العلوی البروجردی
آ ـ ۳۷٤۹

خانواده های: شمس‌الشعراء . مصطفوی . خادمی . امینی . شکرابی . رشیـدی . اعتمادی . ملکـی تبریزی . تاکستانی . فاضلی . یزدحی . جویا . تهرانی . صمیمی . افشار . بنانی . کاظمی . مهدیقلی . مویدی . کسمائـی . شکوهی بیداران
بانهایت تاسف‌فوت‌مرحومه مغفوره بانو معصومه محمودی (شمس‌الشعرا) را باطلاع میرسانند.
مجلس ختم مردانه از ساعت ۱٦ تا ۱۸ روز سه‌شنبه ۱۹ر۲ر۵۱ در مسجد فخریه خیابان امیریه و ختم زنانه در همانروز در منزل آنمرحومه یوسف‌آباد. محمدرضا شاه. خیابان ۱۷ پلاک ۳۳ برگزار میگردد.
آ ـ ۳۷٤۹
بعموم بازماندگان آن مرحومه مصیبت وارده را تسلیت میدهیم.

سناتورها و نمایندگان مجلس شورای ملی استان خراسان
باکمال تاسف درگذشت شادروان سرهنگ محمد سیدی را باطلاع عموم میرسانند.
مجلس یادبود آن شادروان از ساعت شش تا هشت بعد از ظهر روز چهارشنبه بیستم اردیبهشت در خانقـاه صفی علیشاه برگزار میشود.
عماد تربتی ، خزیمه علم ، جمال گنجی ، دکتر حجازی ، عبدالحسین آموزگار ، دکتر اسکوئیان ، دکتر محمدحسین اعتمادی ، ایران اقبال ، مهراب برزگر ، صدری بزرگ نیا ، غلامرضابهادری، رضا پیرزاده، فضل‌اله جلالی نوری ، دکتر عبدالعظیم حبیب‌اللهی ، امیر علم‌خزیمه ، علی‌احمد خورشید، رضا سجادی ، سید محمد شهرستانی ، دکتر محمودضیائی، امین‌غنی ، کرامت‌اله فرنود ، علی قدردان ، خانلرقرەچورلو، فرهاد قهرمان ، دکتر حمید کنائی ، دکتر سیدحسن‌مرتضوی، سیـد کاظم مسعودی ، دکتر ضیاء الحق ناوی ، علینقـی نجد شیبانی .
۱ ـ ۲ آ ـ ۱۰۱۰۸

بانهایت تاسف درگذشت ناگهانی فقید سعید سرهنگ محمد سیدی رادر مشهد باطلاع میرساند.
مراسم تشییع درظل عنایت حضرت ثامن‌الحجج علیه‌السلام در مشهد برگزار گردید.
برای بزرگداشت خاطره آن شادروان که عمری بـه نیک نامی زیست ، مجلس یادبود زنانه و مردانه در خانقـاه صفی علیشاه از ساعت ٦ تا ۸ بعد از ظهر چهارشنبه بیستم اردیبهشت برگزار میشود.
خانواده های: سیدی ، نظری ، فرهومند ، شیبانی ، علیزاده ، سروش ، مستوفـی ، زنجانی ، وفائـی و سایر خانواده های وابسته.
۱ ـ ۲ آ ـ ۱۰۱۰۸
درگذشت شادروان سرهنگ محمد سیدی را ببازماندگان آن مرحوم مخصوصا آقای منصور فرهومند همکار مطبوعاتی تسلیت میدهیم.

با نهایت تاسف فوت مرحومه گل‌افشان مومنی مادرآقای فریدون مومنی وکیل محترم دادگستری را باطلاع آقایان‌قضات و همکاران می‌رساند.
مجلس ترحیم فقیده سعیده از ساعت ٤ تا ٦ بعدازظهر روز سه‌شنبه ۱۹ر۲ر۵۱ در مسجد جامع خاتم‌الانبیاء واقع‌در تهران‌پارس خیابان بهار برگزار میگردد.
رئیس کانون وکلای دادگستری ـ جلالی نائینی
آ_۳۷۸۵

بانهایت تاثر درگذشت بانو مومنی خواهر آقای رضا صادقی مدیر باربری مهرایران را باطلاع همکاران رسانده مجلس ترحیم آنمرحومه روز سه‌شنبه ۱۹ر۲ر۵۱ از ساعت ٤ تا ٦ بعداز ظهر درمسجد خاتم‌الانبیاء تهران‌پارس خیابان بهار منعقد میگردد.
اتحادیه‌سندیکاهای کامیونداران وسندیکاهای موسسات حمل نقل کالای ایران
آ_۳۷٦۱

باتاسف‌واندوه فراوان درگذشت مادر عزیزمان شادروان بانو گل افشان مومنی شهمیرزادی را باطلاع دوستان و آشنایان میرسانیم. مجلس ختم مردانه و زنانه روز سه‌شنبه ۱۹ر۲ر۵۱ از ساعت٤تا٦بعداز ظهر درمسجد جامع‌خاتم‌الانبیاء واقع درتهران پارس ـ خیابان بهار برگزار میگردد.
سهراب . محمدعلی . پرویز . منوچهر . فریدون . احمد . صدیقه و محمود مومنی.

بانهایت تاثر و تاسف درگذشت شادروان بانو گل‌افشان مومنی همسر مرحوم عباس مومنی شهمیرزادی را باطلاع‌عموم میرساند. مجلس ختم مردانه و زنانه روز سه‌شنبه ۱۹ر۲ر۵۱ از ساعت ٤ تا ٦ بعداز ظهر درمسجد جامع خاتم‌الانبیاء واقع درتهران‌پارس خیابان بهار برگزار میگردد.
خانواده های: مومنی . صادقی . افلاطونی . هوشمند . پهلوان . صفائی . الوند . رستمی . فتحی . پاک .
آ_۳۷٦۷
بعموم‌بازماندگان آنمرحومه مصیبت‌وارده راتسلیت میدهیم.

بدینوسیله درگذشت شادروان عباس فروزش مهندس‌این واحد را به‌اطلاع میرساند. ضمن عرض تسلیت به‌بازماندگان آن شادروان مجلس ترحیمی از ساعت ۱۵ الی ساعت ۱۷ روز سه‌شنبه ۱۹ اردیبهشت ماه جاری در مسجد واحـد برقرار میباشد.
واحد ساختمانی کارخانه آریامهر
آ_۹۵۷۸

مهندس عباس فروزش دوست و همکار گرامی ما
از این دنیا رفت یادش را گرامی میداریم واز مرگ او عزاداریم، دوستان و همکارانش ضمن عرض تسلیت بخانواده های محترمی که در این مصیبت عزادار هستند در مجلس ترحیم او روز سه‌شنبه ۱۹ اردیبهشت ماه جاری از ساعت۱۵ الی ساعت ۱۷ در مسجد واحد ساختمانی کارخانه آریامهر گردهم می‌آیند و بروان پاکش درود میفرستند.
کارکنان گروه بررسی سازمان وروش‌های کار
آ_۹۵۸۲

قهر طبیعت انسانی را از میان برد که جز به صداقت و پاکی نزیسته بود.
مهندس عباس فروزش که شمع وجودش بزم‌افروز جمع ما بود همیشه جایش در قلوب ما خالی است، قلوبی که‌تاابد در سوک مرگش جریحه‌دار خواهند بود. یادش گرامی و روانش شادباد، برای شادی روح آن عزیز روز سه‌شنبه ۱۹ اردیبهشت در ساعت ۱۵ درمسجد واحد جمع خواهیم شد.
محمد معصومی‌ـ کمال‌زرشناس‌ـ محمدعلی دخیل‌علیان‌ـ غلامحسن‌شریفان‌ـ فرامرز پیدای ساحلی‌ـ محمدرضاهوشمند‌ـ احمد بدیع‌ـ مهدی شاه‌امیری‌ـ اسماعیل خائف.
آ_۹۵۸۰
بعموم بازماندگان آنمرحوم مصیبت‌وارده را تسلیت‌میدهیم

بانهایت تاسف فوت‌مرحوم حاج‌میرزاحسین‌کره‌ای‌اوینی را باطلاع دوستان و آشنایان میرسانیم. مجلس ترحیم مردانه در روز سه‌شنبه ۱۹ر۲ر۵۱ از ساعت ۳ونیم تا ٦ونیم بعداز ظهر در مسجد جامع اوین و ختم زنانه در همان ساعت در منزل شخصی منعقد میباشد.
الاحقر عبدالکریم ورامینی ، کره‌ای ، کریمی‌زاده ، فیاض‌نکو ، مسعودیان ، میرشریفی ، طباطبائی ، اوینی ، جدلی طباطبائی ، سلطانی ، میرحیمی ، سید محسنی ، دستوری ، زاهدی ، شفیع‌زاده ، اعرابی ، عباسی .
آ_۳۷۲۵
بعموم بازماندگان آن مرحوم مصیبت وارده را تسلیت میدهیم.

خانواده های: الهی‌پناه ، مداح ، دانش‌پژوه ، الهی، مفتون ، ثنائی ، شیخ ، حمزه‌ئیان ، محقق ، مدنی ،وحیدی، داودپور ، باقریان.
با کمال تاثر درگذشت مرحوم حاج محمدحسن الهی‌پناه را باطلاع عموم دوستان و آشنایان می رساند.
مجلس ترحیم زنانه و مردانه آن مرحوم روز سه‌شنبه نوزدهم اردیبهشت در شهرستان سمنان و در روز شنبه ۲۳ اردیبهشت در تهران از ساعت ۳ تا ۵ در مسجد الجواد برگزار خواهد شد.
کبری مداح ، دکتر رضا الهی‌پناه ، محمودالهی‌پناه ، دکتر احمد الهی‌پناه ، مهندس نعمت الهی‌پناه ، محمدعلی الهی‌پناه ، زهرا الهی‌پناه ، طاهره الهی‌پناه .
آ_۳۷۸۹
بعموم بازماندگان آن مرحوم مصیبت‌وارده راتسلیت‌میدهیم.

یادبود

بمناسبت‌سالگرد فوت مرحومه بانو حاجیه فاطمه‌مجلسی روز سه‌شنبه ۱۹ر۲ر۵۱ از ساعت ۵ تا ۷ بعد از ظهرمجلس تذکری در منزل آن مرحومه خیابان سپه. چهار راه حسن آباد. کوچه نشاط کاشی ۱٤ منعقد می‌باشد.
خانواده مجلسی

بدینوسیله باطلاع اقوام دوستان و همشهریان محترم میرساند. که روز پنجشنبه۲۱ اردیبهشت مصادف باچهلمین روز درگذشت غم‌انگیز جوان ناکام عزیز از دست رفتـه شادروان مهندس فرهاد آصف‌وزیری میباشد و بهمین‌مناسبت مراسم‌یادبود درسنندج‌برسرمزارآن مرحوم برگزارخواهدشد.
خانواده‌های: آصف‌وزیری و اردلان

تسلیت

استاد معظم جناب آقای پرفسور عاملی
باکمال تاسف مصیبت وارده را به جنابعالی و فامیل‌محترمتان تسلیت عرض مینمایم.
دکتر علاءالدین خطیر

جناب آقای دکتر نبوی معاونت ثبت احوال کل کشور
کارکنان ناحیه ۷ ثبت احوال را نیز در غم خود سهیم و شریک بدانید.
شکوهیده

سروان مسعود جهان‌بیگلو
دوستان و همکارانت مصیبت وارده را بجنابعالی و خانواده محترمتان تسلیت گفته ودراندوه شماسهیم میباشند.
آ_۳۷۰۵ **سرهنگ ۲ شهردار**

جناب آقای پرفسور عاملی
مصیبت وارده را تسلیت عرض مینماید.
از طرف همکاران بیمارستان سینا ـ دکتر نصیرپور

جناب آقای علیرضا آزموده
مصیبت وارده را تسلیت گفته و بقای عمر و سلامتی برای شما و خانواده محترم آزموده از درگاه خدای متعـال مسئلت می‌نمائیم.
مهندس مجید دانشمند . منصور یکرنگی.

سرگرد حسین نوپور
افسران و درجه‌داران یکان ژاندارمری شمیرانات رادر سوک پدر بزرگوارتان سهیم بدانید.
آ_۱۰۰۱۸ **سروان ـ منوچهر عباسی**

جناب آقای محمد اردستانی
مصیبت وارده را از صمیم قلب تسلیت گفته ما را در اندوه خود سهیم بدانید.
مدیران وکارکنان شرکت ساختمان تمالون

دوست عزیز جناب سرگرد جاوید
مصیبت وارده را تسلیت میگوییم.
آ_۹۹۹۲ **سروان رجائی**

جناب آقای هادی رشیدی رئیس شعبه ٤دادگاه استان مرکز
بانهایت تاسف مصیبت وارده را به آن دوست گرامی و خاندان محترم تسلیت عرض مینمایم.
اصفهان ـ عبدالحسین مسعودپور وکیل دادگستری

نوذر عزیز، مرا در غم عزیز ازدست رفته سهیم بدان.
آ_۱۰۰۱۰ **اهواز ـ ایرج**

شیر زنان و شیر مردان باشگاه لاینز تجریش بانهایت تاسف درگذشت بانو منقح مادر شیرزن گرامی آذرمهتدی را به شیر زن و شیر مرد مهتدی تسلیت میگویند.
رئیس باشگاه ـ محمود اخـوان

سرکار خانم دبیر منش
خود را در مصیبت سرکار خانم دبیر منش شریـک میدانم.
مینا برگنیل

جناب آقای عطاءالله عاملی
با اندوه فراوان مصیبت وارده را بجنابعالی و خانواده محترمتان تسلیت میگوئیم.
کارکنان و دبیران دبیرستان سحـاب

هیئت مدیره و کارکنان بانک ایران‌و خاورمیانه
ضایعه مولمه درگذشت شادروان غلامرضا نـاصـر عضو محترم هیئت مدیره بانک را به عموم بازماندگان فقیـد سعید تسلیت عرض نموده برای کلیه ایشان از خداوندمتعال اجر جزیل و صبر جمیل مسئلت مینمایند.

باندوه بسیار درگذشت همکار عزیز سرکیس خاچکیان و همسرش را به خانواده محترم خاچکیان تسلیت میگوید.
شرکت سهامی ارج

جناب آقای مهندس امیرنصرت منقح
باندوه فراوان از طرف خود و کارکنان شرکت سهامـی تراکتور سازی ایران درگذشت مادر گرامیتان را بجنابعالی و خانواده محترم تسلیت عرض مینمایم.
غلامحسین فولادیون

مصیبت وارده را به آقای تورج مروتی و خاندان ایشان تسلیت عرض می‌نمائیم.
دانشجویان مدرسه عالی ترجمه

جناب آقای مهندس مصطفی صدیقی
مهندسین و تکنسین ها و کارکنان کارگاه پارچین شرکت ساختمانی فاخ‌بانهایت تاسف درگذشت ابوی گرامتان‌را بەخانواده محترم مخصوصا به جنابعالی تسلیت عرض نموده بقای عمر و صبر جمیل باز ماندگان راز خداوند مسئلت دارند.
رئیس کارگاه پارچین مهندس حاکی

جناب آقای پرفسور عاملی استاد معظم
پزشکان بخش جراحی مغز و پی بیمارستان سینا خود را در سوک درگذشت پدر گرامیتان سهیم دانسته مراتب همدردی و تسلیت خود را تقدیم میدارند.
دکتر حسین صالح. دکتر ناصر سدیفی. دکتر عباداله خلعتبری. دکتر فیروزبخش. دکتر خسرویانی. دکترحدادیان. دکتر هشیارسر . دکتر سلطانی.

جناب آقای بهمن امینی
با نهایت تاسف درگذشت پدر بزرگوارتان را تسلیت عرض نموده بقای عمر جنابعالی و خانواده محترم امینی راز درگاه ایزد متعال خواستار است.
آ_۱۰۱۲٦ **شرکت لرد الکترونیک**

جناب آقای مهندس مصطفی صدیقی
درگذشت ابوی گرامتان را به خانواده محترم‌مخصوصا به‌جنابعالی تسلیت عرض مینمایم. آ_۱۰۱۱۸ **آزاد زاکاریان**

سرکار خانم اسکندر
کارکنان و کارمندان اداره آموزش و پرورش ناحیه‌یک مصیبت وارده را به سرکار تسلیت میگویند.
رئیس اداره آموزش و پرورش ناحیه ۱ ـ رجائی
آ_۹۹٦۰

جناب آقای دکتر احمد الهی پناه
درگذشت پدر گرامیتان را صمیمانه تسلیت میدهیم و برای خانواده محترمتان آرزوی سلامتی داریم.
عباس مدنی . سرهنگ اکبر مدنی . جعفر مدنی

سرکار سرگرد علی جاوید
درگذشت پدر بزرگوارتان را صمیمانه تسلیت گفته و خود را در غم و اندوه شما شریک میدانیم.
سرگرد عباس عبداللهی و بانو

فقدان اسفناک مرحوم خلدآشیان آقای حاج سیدرضا مجد که از مومنین و عضو هیئت مدیره جامعه تعلیمات اسلامی و دبیرستان جعفری بودند به بازماندگان آن مرحوم بخصوص دانشمند معظم جناب مستطاب آقای حاج آقامهدی حائری طهرانی تسلیت عرض مینمائیم.
از طرف هیئت مدیره دبیرستان دین‌و دانش قم ـ غروی

همکار ارجمند آقای احمد محمدعلی
باکمال تاثر مصیبت وارده را تسلیت میگوئیم.
کارکنان ناحیه ۱۱ شهرداری پایتخت

درگذشت شادروان غلامحسین مروتی بزرگ خاندان مروتی را بعموم بازماندگان بویژه به فرزندان آن مرحـوم تسلیت میگویم.
رخشا و بانو

سرکار خانم ایراندخت شیخ عضو شورای انجمن‌شهرتهران
هیئت مدیره انجمن محلی خیابان غار مصیبت وارده را بشما و بازماندگان تسلیت عرض نموده و سلامتی شما را خواستاریم.
رئیس انجمن محلی خیابان غار ـ قدسی‌بختی

جناب آقای احمد اسدی
مصیبت وارده را به شما و خانواده گرام تسلیت عرض مینمائیم.
ناد ـ علائی

جناب آقای مهندس امیرنصرت منقح
مصیبت وارده را صمیمانه تسلیت عرض میکنیم.
برهان ـ رخشنده

جناب آقای مهندس عباسعلی هنجنی
با نهایت تاسف فوت نابهنگام شادروان سرهنگ رضا هنجنی را به خانواده محترم هنجنی مخصوصا به جنابعالی تسلیت عرض نموده بقای عمر بازماندگان را از خداوندمتعال مسئلت داریم.
شرکت فاخ

جناب آقای کجوری
ریاست کل اداره آموزش و پرورش شهرستان شمیران
مصیبت وارده را به جنابعالی و خانواده محترم تسلیت عرض مینماید.
ازطرف دبیران‌و کارمندان دبیرستان‌نظر ـ شمس‌جهان‌حکمت

سرکاران بانوان کجوری ، دکتر پروین کجوری ونسرین و شیرین کجوری و جناب آقای دکتر هدایتی و جناب آقای ناصر کجوری و جنابان آقایان فرهمند و ناصر ایزدی
از خبر درگذشت عالم بزرگ ربانی حضرت آیت‌الله کجوری متاثر و باکمال تاسف مصیبت وارده را بشما و سایر خانواده های کجوری مقیم شیراز و انجمن های ایالتی فارس تسلیت عرض مینمائیم.
خانواده های: حسینی و ایزدی

جناب آقای مهندس امیرنصرت منقح
بانهایت تاثر درگذشت مادر گرامیتانرا از طرف‌خود و کارکنان شرکت سهامی ماشین سازی تبریز بجنابعالی و خانواده محترم تسلیت عرض مینماید.
تقی‌توکلی

جناب آقای مهندس امیر نصرت منقح
باقلبی آکنده از تاسف و تالم درگذشت مادر گرامیتان راتسلیت‌عرض نموده بقای عمر بازماندگان آن مرحومه را از درگاه ایزدمنان مسئلت میداریم.
هیئت‌مدیرەکارکنان‌شرکت‌سهامی‌جزیره

سرکار خانم ایران شیخ
با اندوه فراوان مصیبت وارده را صمیمانه تسلیت‌عرض نموده‌برایتان طول عمر وبردباری آرزومند است.
آ_۱۰۱۱۲ **سازمان زنان پایتخت**

سرکار علیه بانو ایران شیخ
رحلت والده مکرمه را حضور سرکار و دوستان عزیزم آقایان مهندس مهتدی و غفاری و خانمشان تسلیت عرض می‌نمائیم.
آ_۱۰۰۲۰ **دکتر عنایت‌اله هدایتی**

جناب آقای مهندس منقح
مسئولین ـمهندسین و کارکنان مهندسین مشاور اوربان مصیبت وارده به‌آنجناب را صمیمانه تسلیت‌عرض نموده‌وخود را در غم شما شریک میدانند.
آ_۳۷۵۱ **دکتر حسین محمود**

جناب آقای دکتر جهان‌بیگلو
در مصیبت بزرگ شما خود را شریک میدانیم، عمیق‌ترین تاثر و تسلیت را تقدیم میداریم.
آ_۱۰۰۲۲ **علی‌اکبر خلعتبری و بانو**

جناب آقای مهندس امیرنصرت منقح
مهندسین و کارکنان شرکت ساختمانی کارا با نهایت تاسف درگذشت مادر گرامیتان راتسلیت گفته بقای‌عمرجنابعالی و کلیه فامیل محترم را از خداوند متعال آرزومندند.
آ_۱۰۱۲۸ **مهندس حسین طباطبائی**

جناب دکتر حشمت‌الله عاملی
مصیبت وارده را بحضور برادر ارجمند تسلیت عرض می‌نماید.
آ_۳۷۵۷ **مجید وحدتی**

همکار ارجمند جناب آقای خلیلی
با اندوه فراوان فوت مرحوم پدر گرامیتان را به شما و خانواده محترم تسلیت عرض نموده و خود را دراین سوک بزرگ شریک میدانیم.
شرکت سهامی کارخانجات تولیدی فیلور

با نهایت تاسف و تاثر درگذشت آقای حاج برادررشیدی را به بازماندگان آن مرحوم خصوصا آقایان هادی رشیدی و دکتر حبیب‌الله رشیدی تسلیت عرض نموده بقاء عمر آن خانواده را از خداوند متعال خواستارم.
مهندس عبدل مجید بیانی

جناب آقای مهندس امیرنصرت منقح
هیئت مدیره شرکت ساختمانی پی‌ریز با نهایت تاسف و تاثر مصیبت وارده را به جنابعالی و خاندان محترمتان تسلیت میگویند.
شرکت پی‌ریز

سپاسگزاری

بدینوسیله از سروران گرام و همچنین از شرکـت مهندسی ارگانیک و همکاران آن مرحوم که در مصیبت برادر عزیزم مهندس عباس قاسمی اظهار همدردی فرمودند کمال تشکر داشته و سپاسگزارم.
داود قاسمی
آ_۳٦٤۱

از جناب آقای استاندار معظم و حضرات علمای اعلام، مدیران کل و اهالی محترم کردستان و خویشاوندان وسایر ذوات ارجمند که بمناسبت فوت مرحومه بانو حاجیه مهوش حبیبی اظهار لطف و همدردی فرموده ودر مراسم تشییع‌جنازه در تهران وسنندج ومجالس ختم شرکت ووسیله تلگراف ونامه موجبات تسلی خاطر بازماندگان آنمرحوم را فراهم فرموده‌اند از صمیم قلب سپاسگزاری مینماید. چنانچه بعلت تالمات‌روحی تاخیری در عرض تشکر حضوری حاصل شود امیدعفودارند.
سنندج: خانواده‌های حبیبی. سنندجی. بابان . وکیل کرد. رحیم‌زاده. کمانگر. خاکسار. سجادی. صادق وزیری ، مشیر وزیری. مسعود وزیری. شاه اویسی. نصری و سایر خانواده‌های وابسته.
آ_۱۰۰۰۸

شماره ۱۳۷۹۰ ـ سال چهل و ششم

اطلاعات

دوشنبه ـ هجدهم اردیبهشت ماه ۱۳۵۱
بیست وچهارم ربیع‌الاول ۱۳۹۲ ـ هشتم مه ۱۹۷۲

ساعات شرعی

استخراج‌دکتر ریاضی کرمانی

اذان صبح	ساعت ۳ و ۲۳ دقیقه	
طلوع آفتاب	ساعت ۵ و ٤ دقیقه	
ظهرشرعی	ساعت ۱۲ و ۲ دقیقه	
اذان مغرب	ساعت ۷ و ۱٤ دقیقه	

بموجب لایحه‌ای که تقدیم پارلمان شد

سازمان نظام معماری وساختمانی تشکیل میشود

★ این سازمان درتمام مراکز استانها و فرمانداریهای کل تاسیس میگردد

لایحه نظام معماری و ساختمانی آماده تقدیم به پارلمان شد . بر اساس‌این لایحه‌در مرکز هراستان و فرمانداری کل سازمانی بنام نظام معماری و ساختمانی تاسیس میشود . هدف از تاسیس این سازمان ، اعتلای فن معماری و ساختمانی و شهرسازی در ایران است . در این لایحه بایجاد امکانات و تسهیلات برای بالابردن سطح کیفیت کار افرادی که‌در تهیه نقشه ساختمانی دخالت دارند اشاره شده است. باتصویب این لایحه تکلیف افرادی که تهیه نقشه واجرای آنرا بعهده می ـ گیرند وکارفرمایان‌نسبت به یکدیگر روشن میشود .

اعضاء سازمان

هرسازمان دارای ۳۰ نفر عضو واجد شرایط خواهدبود ومهندسان معمار، راه ،ساختمان ، شهرسازی و تاسیسات و معماران بعضویت سازمان پذیرفته میشوند .

با تصویب این لایحه و پس از آنکه وزارت آبادانی و مسکن تاسیس چنین سازمانی را اعلام‌کند وزارتخانه ها و موسسات دولتی مجاز نیستند به مهندسان معمار ، ساختمان، شهر ساز و معماران که عضویت این سازمان را احراز نکرده‌اند و فاقد پروانه اشتغال هستندکار طراحی‌و اجرائی‌مراجعه کنند. ضمنا شهرداریها درمورد نقشه های ساختمانی برای صدور پروانه ساختمان فقط نقشه‌ای را خواهند پذیرفت که ازطرف دارنده پروانه اشتغال امضاء شده باشد .

سهل انگاری

بموجب این لایحه ، هرگاه براثر عدم‌رعایت مقررات واصول فنی یا بکار بردن مصالح نامناسب وغیر کافی‌ویا مسامحه مهندسان محاسب ناظر فنی، پیمانکاران و معماران و بطور کلی افرادی که مسئولیت صحت انجام ساختمان بعهده آنها محول است، ساختمان خراب‌شود ومنجر به قتل یا صدمه بدنی‌گردد، مسئول مربوطه برحسب‌مورد، طبق مواد ۱۷٤ و ۱۷۷ قانون مجازات عمومی مورد تعقیب قرار خواهد گرفت ، این لایحه که آماده تقدیم به پارلمان است در ۱۵ ماده‌وهفت تبصره تدوین و تنظیم شده است.

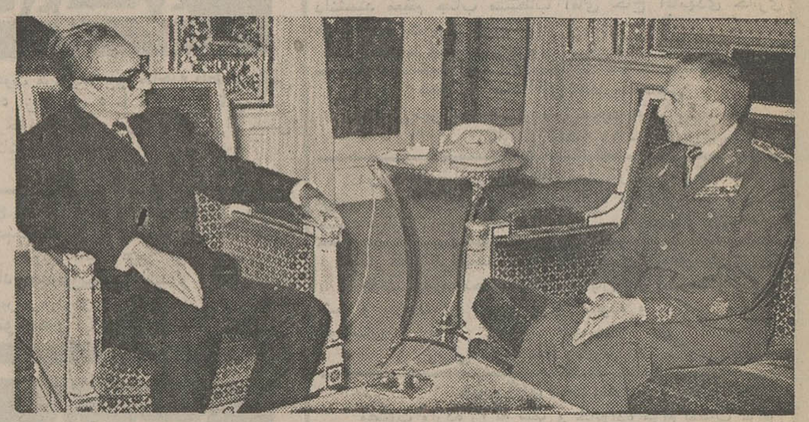

شاهنشاه آریامهر پیش ازظهر دیروز«سپهبدمانوئل‌دیزالگریا»رئیس‌کل ستاد ارتش اسپانیا را که بدعوت ارتشبد ازهاری رئیس‌ستاد بزرگ‌ارتشتاران سرگرم دیداری‌از ایران استدرکاخ نیاوران بحضور پذیرفتند . عکس ژنرال اسپانیائی رادرحضور همایونی نشان‌میدهد.

همسر «سپهبد مانوئل‌دیزالگریا» رئیس کل ستاد ارتش اسپانیا درحضور شهبانو .
این شرفیابی پیش از ظهر دیروزدرکاخ نیاوران صورت گرفت‌که درجریان‌آن همسر سفیراسپانیا نیزحضور داشت.میهمان اسپانیائی‌باتفاق همسر خود بدعوت رئیس‌ستاد بزرگ ارتشتاران ایران وبانو رسما سرگرم دیداری از ایران‌اند .

در پارلمان ایران

بهای مصنوعات داخلی گران است

★ وزارت اقتصاد بهای اتومبیلهای ساخت‌داخل را هر سال تثبیت میکند !

★ در جلسه عصر دیروز فراکسیون پارلمانی حزب ایران نوین اظهار نظر شد که بهای اتومبیلهای ساخت داخل باید بنفع مردم‌تعدیل‌وکاهش‌یابد و فئودالیزم صنعتی نباید جانشین فئودالیزم ارضی گردد.محمد ولی‌فراچورلو نماینده تهران که در این زمینه صحبت میکرد پرسید : « ملت تا چه موقع باید جور حمایت از صنایع داخلی را بکشد.صاحبان‌صنایع داخلی‌ازاین‌محدودیت‌مردم‌استفاده های کلان برده‌اند . ما اربابان بزرگ اراضی را در اثر انقلاب از بین بردیم ، حالا دچار این صاحبان صنایع شده‌ایم که تحت حمایت از صنایع داخلی استفاده های بزرگی می‌برند و مالیات حسابی هم به دولت نمی‌دهند.» فراچورلو آنگاه به تفصیل به گرانی مصنوعات داخلی و قیمت اتومبیل های ساخت داخل و لوازم یدکی آن اشاره کرد .

● سناتور سرتیپ محمد علی صفاری در همین جلسه تایید کرد که عمل صاحبان صنایع داخلی نباید باعث ضرر مصرف کننده باشد و هر ساله نباید قیمت مصنوعات داخلی را بالابرند و فریدون معتمد وزیری معاون پارلمانی وزارت اقتصاد راجع به بهای مصنوعات داخلی و اتومبیل های ساخت داخل توضیح داد و گفت در وزارت اقتصاد امسال دستگاهی برای تثبیت‌قیمتها بوجود می‌آیدو کنترل دقیق روی قیمت‌ها خواهد داشت و نظارت تامه بکار خواهد برد.

● کسرائی نماینده نجف آباد در مقام اعتراض گفت در ظرف پنج سال ده هزار تومان روی بهای اتومبیل های داخلی رفته و وزارت اقتصاد هر سال قیمت اتومبیل‌های ساخت‌داخل رامعین و تثبیت میسازد! اگر وزارت اقتصاد وظیفه‌دار این امر نیست ، چرااینکار را میکند ؟

● این بحث که بدنبال طرح لایحه اصلاح ماده ٦ قانون استرداد حقوق گمرکی پیش آمده بود سرانجام با برگشت دادن‌آن به‌کمیسیون های‌تخصصی حزب‌خاتمه پذیرفت .

★ کمیسیون بودجه مجلس شورایملی گزارش دولت را در باب اضافه بهای خرید برگ سبز چای مورد رسیدگی قرار داد و آنرا تصویب کرد. در اجرای این گزارش بمنظور تقویت بنیه‌مالی‌ومدرت خریدکشاورزان چایکار شمال و بخصوص با توجه به خشکسالی بی سابقه سال گذشته دولت تصمیم گرفته در سال جاری به بهای برگ سبز چای در حدود ده درصد علاوه کند بدون آنکه به قیمت چای قابل ارائه بمصرف کننده چیزی بیفزاید.مدیر عامل شرکت سهامی چای در جلسه‌کمیسیون بودجه مجلس توضیحاتی داد و طی ان گفت قیمت برگ سبز چای از ابتدا کیلوئی ۲۰ ریال بوده است. در سال ٤۹ تولید چای ۲۰ هزار تن بوده که بیش از ۱٤ هزار تن را دولت و بقیه را بخش خصوصی خریده است .

● دکتر جهانگیر میرعلاء معاون پارلمانی وزارت علوم در جلسه علنی مجلس در پاسخ علی اصغر شیخ رضائی اعلام کرد دانشگاه تهران در حال حاضردارای پانزده زمین ورزش در هوای آزاد و سه سالن بزرگسر پوشیده و استخر شنا میباشد و جمعا ۱۲۹ تیم مختلف ورزشی از ۲۵۰۰ دانشجو تشکیل گردیده و سایر دانشگاهها نیز کم و بیش بهمین نسبت زمین ورزش و وسایل لازم در اختیار دارند . سعی میشود مسئولان تربیت بدنی موسسات آموزش عالی به مسابقات‌المپیک فرستاده شوند تا با آخرین تحولات ورزش آشنا گردند. مدرسه عالی تربیت بدنی از اول مهرماه دانشجو خواهد پذیرفت و از وجود استادان فن و متخصصین خارجی در این موسه استفاده خواهد شد و برای تعمیم ورزش دانشگاهی در سطح بین‌المللی دولت ایران در فدراسیون بین‌المللی ورزشی دانشگاه‌ها عضویت پیدا میکند.

★امروز لایحه انتقال نیروی پایداری به ژاندارمری کل کشور و لایحه استخدام شرکتهای دولتی (مقررات استخدامی موسسات دولتی موضوع بند پ ماده ۲۰ قانون استخدام) در کمیسیون استخدام و امور اداری مجلس، مورد بررسی قرار گرفت و تصویب شد.

● در جلسه علنی شورا که ساعت ۹ بامدادفردا تشکیل میشود لایحه پولی و بانکی کشور لایحه پروتکل اصلاحی کنوانسیون بین‌المللی هواپیمائی کشوری‌شیکاگو برای شور دوم ، لایحه اصلاح قانون نوسازی و عمران شهری ـ لایحه انتقال عرضه و اعیان انبارها و زمین متعلق بسازمان غله کشور بشرکت چای‌ایران‌برای‌شوراول مطرح میشود . در همین جلسه دو نفر ناظر مجلس در اندوخته اسکناس بانک مرکزی انتخاب میشوند .

برف ، باران ، تگرگ و سیل در شهرستانها

سیل در اورامانات چند دهکده‌را محاصره کرد

از روز گذشته باردیگروضع هوا در اکثر شهر های‌مختلف کشور منقلب شد و براثرنزول تگرگ و باران در چند نقطه سیل جاری گردید :

در گیلانغرب بدنبال ریزش باران‌های سیل آسا ، رودخانه های اطراف طغیان کرد وبعلت جاری شدن سیل راه‌ارتباطی کرمانشاه به شاه آباد غرب مسدود شد .

سیل در مناطق «روانسر» ، سنجابی و اورامانات نیز پنجاه روستا را بمحاصره خود در آورده است .

براثر قطع راه ارتباطی‌شاه آباد غرب و گیلانغرب دهها وسیله نقلیه در دو طرف جاده متوقف‌شده‌اند و سرنشینان‌آنها درانتظار بازشدن راه هستند .

لباس زمستانی پوشیدند

بدنبال نزول باران تگرگ و برف در نواحی مختلف کرمانشاهان‌در سنندج و حومه نیز برف و باران بارید و مردم این نواحی‌براثرافزایش برودت هوا باردیگر به لباسهای‌پشمی‌و زمستانی روی آوردند . ضمنا در ارتفاعات اطراف کرمانشاه نیز برف باریده است .

طوفان و تگرگ در مشهد

مشهد ـ از ظهردیروزبدنبال توفان و رعد و برق های شدید ریزش رگبار توام با تگرگ‌در مشهد و نواحی اطراف آن‌آغاز شد .

براثر توفان کم سابقه‌دیروز مشهد ، چندین درخت تنومند درخیابان‌های‌سی‌متری و احمد آباد این شهر ریشه‌کن شد .

طغیان اترک

قوچان: ابراثرطغیان‌رودخانه‌اترک قسمت‌وسیعی‌از مزارع‌کشاورزی روستا های اطراف قوچان زیر آب رفت‌وبکشاورزان خساراتی وارد آمد.بارندگیهای چند روز اخیرباعث‌بالاآمدن آب‌رودخانه اترک شده است .

آگهی

جهت اطلاع صاحبان سهام شرکت سهامی کاغذ پارس

بدینوسیله باطلاع سهامداران محترم میرساند که گواهی نامه های سهام ممتاز و رسید موقت سهام عادی چاپ وآماده‌گردیده و برای تسلیم به صاحبان آن حاضر است . سهامداران محترم میتوانند از تاریخ بیست و پنجم اردیبهشت ماه جاری تمام ایام هفته غیراز روز های پنجشنبه و تعطیلات از ساعت ۱٤ تا ۱۷ برای دریافت آن به مرکز شرکت واقع در طبقه چهارم ساختمان صنایع‌حرارتی شماره ۱٦٦ بلوارالیزابت دوم‌ـ تهران مراجعه فرمایند بدیهی است هرگونه گواهی موقتی که تا این تاریخ از طرف شرکت به دارندگان سهام داده شده‌است باید درموقع‌دریافت گواهی‌نامه سهم با رسید موقت به شرکت مسترد شود .

شرکت سهامی کاغذ پارس
آ ـ ۹۹۵٦

آگهی استخدام

پزشك متخصص بیماریهای زنان و مامائی

بنگاه حمایت مادران و نوزادان برای زایشگاههای وابسته بخود در شهرستانهای قروه (کردستان) و سرخس (خراسان) احتیاج بدو نفر متخصص بیماریهای زنان ومامائی‌دارد ازآقایان متخصصین که داوطلب خدمت در این شهرستانها میباشند خواهشمند است تا آخر اردیبهشت ماه جاری صبحها درساعات اداری برای اطلاع از شرایط استخدام بکارگزینی بنگاه حمایت مادران و نوزادان واقع در خیابان مولوی مراجعه نمایند .

آگهی استخدام مربی پرستاری

آموزشگاه عالی پرستاری شفا برای تکمیل کادر آموزشی خود احتیاج به مربی پرستاری با شرایط زیر دارد :

۱ـ فارغ‌التحصیل از یکی‌ازآموزشگاههای پرستاری‌کشور ویا خارج از کشور .

۲ـ مدت ۳ ـ ۲ سال سابقه آموزش در پرستاری .

۳ـ دانستن زبان انگلیسی .

خواهشمند است برای دریافت اطلاعات بیشتر همه روزه از ساعت ۸½ صبح الی ۲ بعد از ظهر به دفتر آموزشگاه عالی پرستاری شفا واقع درتهران‌خیابان‌ژاله ـ بیمارستان توان‌بخشی شفا یحیائیان مراجعه و یا مکاتبه نمایند .

۱ ـ ۳ آ ـ ۹۰۰٤

کنفرانس استانداران وفرمانداران

بامداد فرد ، کنفرانس استانداران‌و فرمانداران درتالار اجتماعات وزارت‌کشور گشایش می‌یابد .

شش تن از استانداران و حدود ٤۰ نفر از فرمانداران مناطق‌مختلف‌کشور برای شرکت درکنفرانس‌توجیهی بتهران‌دعوت شده‌اند .

درکنفرانس استانداران و فرمانداران،ضمن بررسی‌پیشرفت های عمرانی و مسایل منطقه‌ای درزمینه تطبیق و هماهنگ کردن برنامه های عمرانی و اتخاذ تصمیم‌برای‌تامین هرچه‌بیشترفاه مردم مذاکراتی بعمل خواهدآمد.

استانداران کرمانشاهان ، خوزستان، سیستان وبلوچستان، آذربایجان غربی و کردستان و احیانا استاندار ساحلی و فرماندار کل یلام و پشتکوه و ٤۰نفراز فرمانداران استان‌های مذکور دراین سمینار شرکت خواهند داشت .

این سمینار بمدت سه روز صبح و عصر تشکیل میشود.

بیمارستان مهر

تعدادی نرس و بهیار دیپلمه با حقوق کافی در تمام یا هر یك از شیفتهای صبح ۷ ـ ۱ و عصر ۱ـ۷ و شب ۷ـ۷ استخدام مینماید .

انجمن فیلارمونیك تهران
وابسته به وزارت فرهنك و هنر

باطلاع میرساند که برنامه ارکسترسنفونیك تهران برهبری‌هاینس سوس‌نیتسا که قرار بود روز سه شنبه ۱۹ اردیبهشت ماه اجرا گردد به روز چهارشنبه ۲۷ اردیبهشت ماه موکول گردید . از دارندگان بلیط خواهشمند است با بلیط تهیه شده روز اخیرالذکر به تالار جهت شنیدن کنسرت تشریف بیاورند .

سازمان شاهنشاهی خدمات اجتماعی ۱۳۲۶

ربع قرن خدمت

بلیط بخت آزمائی ، در دنیای پیشرفته امروز ، بعنوان وسیله‌ای مؤثر و با ارزش برای تمرکز اعانات وکمك‌های پراکنده مردم و صرف آن در امور خیر شناخته شده و هم اکنون ، در اغلب کشورهای مترقی و در حال توسعه جهان ، بلیط بخت آزمائی مرتباً انتشار مییابد .

بمناسبت بیست و پنجمین سالگرد تأسیس سازمان شاهنشاهی خدمات اجتماعی ، دراین ستون تاروز یکشنبه ۲۴ اردیبهشت ماه ، هرروز مشخصات و چگونگی مصرف عواید بلیطهای بخت آزمائی در یکی از کشورهای پیشرفته درج میشود و نیز ، خدماتی که طی ربع قرن ، از محل عواید بلیطهای اعانه ملی در ایران انجام گرفته است ، یاد آوری میگردد .

ایتالیا

درایتالیا، ازچند سال پیش، بلیط بخت آزمائی مرتباً انتشارمییابد. بهای هربرگ بلیط بخت آزمائی درایتالیا ۶۱/۲۰ ریال است . عواید بلیطهای‌بخت‌آزمائی‌ایتالیا، صرف خدمات فرهنگی و رفاه اجتماعی و ایجاد مؤسسات‌عام‌المنفعه میگردد.

ایران

بلیط بخت آزمائی در ایران که بنام اعانه ملی منتشر میشود، ۲۵ سال سابقه دارد و اهم اقداماتی که تا کنون از محل عواید بلیط های اعانه‌ملی انجام گرفته ، بشرح زیر است :

- ایجاد ۲۵۵ درمانگاه مجهز در سراسر کشور
- ایجاد ۲۵۵ مرکز بهداشت و تنظیم خانواده
- ایجاد ۱۲۰ اندرزگاه در تهران و شهرستانها
- ایجاد بیمارستانهای رضا پهلوی‌تجریش، فرح پهلوی رامسر، نکوئی قم، قوام بازکیاگوراب‌لاهیجان، آشتیان، داورآبادگرمسار، شوشتر، گلپایگان، سرخس و زابل وتأسیس بخش سوانح وحوادث در بیمارستان سینا
- تأسیس کارخانه عظیم داروسازی داروپخش
- ایجاد آموزشگاه عالی پرستاری اشرف پهلوی
- ایجاد آموزشگاه حرفه‌ای رضا پهلوی
- طبع و نشر بیش از ۱٤۰ میلیون جلد کتاب درسی ابتدائی وسپاه دانش
- ریشه‌کن ساختن بیماری کچلی در تهران و درمان مبتلایان درسراسر کشور
- ایجاد ناهارخوری بنگاه شماره ۲ اشرف پهلوی
- نوسازی دز فول از طریق درمان مبتلایان به تراخم واصلاحات شهری
- احداث ۲ خوابگاه دانشجویان درکوی دانشگاه
- کمك به‌آسیب دیدگان زلزله و سیل ، در تمام موارد بروز سوانح ومصائب
- ساختمان ٤۰ دستگاه خانه برای زلزله زدگان قزوین درقریه ولی‌آباد
- کمکهای مستمر به مبارزه بابیسوادی ، دانشگاهها، انجمن‌ها ومؤسسات خیریه واجتماعی .

کتاب خوب ، دریچه های دنیای بزرگ دانائی را بروی‌کودك میگشاید و نوآموزان را ، برای آموختن به شوق وا میداره .
کتاب های درسی ابتدائی وسپاه دانش ، که‌هرسال ازمحل عواید ـ بلیطهای اعانه ملی بچاپ میرسد ، درنفاست وزیبائی ، نوع مطالب وتصاویر وشوق آفرینی در نوآموزان ، با بهترین نمونه های جهانی قابل مقایسه است واین حقیقتی‌است‌که همه‌کارشناسان تعلیم وتربیت وهمه پدران ومادران ایرانی ، به آن اذعان دارند .

وام‌مسکن (نوع‌سوم) بانك‌رهنی‌ایران

۲ برابر پس‌انداز شما پس‌ازیکسال

تا ۲/۰۰۰/۰۰۰ ریال وام

مدت : بتقاضای شما تا ۲۰ سال ـ بهره : ۷٪ درسال

تلفن مستقیم ۳۱۱۵۸۵

DISTRIBUTORS COOP. CREDIT BANK

مراسم قرعه‌کشی حساب پس‌انداز

بانك اعتبارات تعاونی توزیع

ساعت ۹½ بعدازظهر روز پنجشنبه ۱۸ خرداد

از تلویزیون ملی ایران ـ برنامه اول

پخش خواهدشد

دراین برنامه هنرمندان ارزنده رادیوتلویزیون ملی ایران هنرنمائی خواهندکرد