شوروی راه برلن را بروی امریکا بست

کامیونهای نظامی امریکا از برابر گاردهای مرزی شوروی عقب نشستند

- احتمال دارد شوروی راههای هوائی برلن را نیز بروی غرب ببندد
- دلیل اقدام شوروی مانور بزرگی است که باشرکت ارتش این کشور وارتش آلمان شرقی انجام میشود
- شوروی بااین مانور میخواهد جلوی تشکیل جلسه پارلمان آلمان را در برلن بگیرد

درصفحه ۳

از بامداد فردا باشرکت وزرای خارجه امریکا، انگلیس وکشورهای عضو سنتو

مسائل مهم جهان در تهران مطرح میشود

این عکس دیشب ازجریان ورودوزرای خارجه انگلستان و ترکیه درفرودگاه مهرآباد گرفته شده‌است . دروسط آقای آرام وزیر امور خارجه و درسمت راست آقای ایشیك وزیرامور خارجه ترکیه و در سمت چپ ایشان آقای مایکل استوارت ،وزیر امور خارجه انگلستان دیده‌میشوند.

- وزرای خارجه انگلستان و ترکیه و وزیر دارائی پاکستان دیشب و امروز بتهران آمدند
- راسك هنگام عزیمت به ایران گفت : در تهران مذاکرات جامعی درباره ویتنام صورت میگیرد
- مایکل استوارت در تهران گفت: ایران دوست ثابت قدم غرب است
- آیشیك گفت : ترکیه علاقمند است که بحران قبرس ازطریق سنتو حل شود
- دبیر کل سنتو گفت: موضوع شناسائی چین کمونیست جزو دستور مذاکرات شورای وزیران سنتو نیست

ساعت هشت و نیم بعد از ظهر دیروز آقایان « مایکل استوارت » و حسن عزت آیشیك وزرای امور خارجه انگلستان و ترکیه در راس هیات های نمایندگی دو کشور برای شرکت درسیزدهمین دوره اجلاسیه شورای وزیران سنتو که بامداد فردا با پیام شاهنشاه در باشگاه افسران افتتاح میشود با هواپیماوارد تهران شدند .

در فرودگاه مهرآباد آقای آرام وزیرامور خارجه، سفرای انگلستان و ترکیه در تهران ، سفرای ایران در کشور های انگلستان و ترکیه و عده‌ای از شخصیت های سیاسی از هیات‌های نمایندگی دو کشوراستقبال کردند .

بقیه درصفحه سیزدهم ستون‌ششم

اطلاعات

سه‌شنبه ۱۷ فروردین ۱۳۴۴ . . . . . شماره ۱۱۶۵۰
. . . . . سال سی و نهم . . . . . تکشماره ٤ ریال

یك اتوبوس حامل حجاج ایران درراه مدینه واژگون‌شدو

۳ حاجی ایرانی کشته‌شدند

امسال درعربستان «گرما زدگی» وجود ندارد و هوا همچنان ملایم است

- ۱۷ هزار زائر ایرانی تاکنون عازم جده شده‌اند
- آخرین دسته زائران ایرانی امشب بجده‌میرود

گزارش خبرنگار ما از مدینه حاکیست که حرکت زائرین خانه خدا از مدینه بمکه که از سه روز قبل آغاز شده است ادامه دارد . کاروانهای زائرین بوسیله اتوبوس های روباز در تمام مدت روزو شب بطرف مکه معظمه حرکت میکنند، زائرینی که واردجده میشوند یکراست ازجده بمکه میروند و بهمان نسبت که مدینه‌خلوت میشود بشلوغی مکه اضافه میشود .

بقیه در صفحه ۱۵ و آخر

شاهنشاه هنگام گشایش دانشکده علوم مشهد فرمودند:

افراد مستعد باید بدانشگاه بروند

شاهنشاه هنگام ورود به مشهد مورد استقبال پرشور طبقات مختلف قرار گرفتند . این عکس شاهنشاه را درجلو صف مستقبلین نشان میدهد . آقای مهندس شهرستانی شهردار مشهد توضیحاتی در باره وضع شهر باستحضار رسانید

در مصاحبه امروز نخست وزیر ـ رئیس بانك اعتبارات کشاورزی اعلام کرد:

دولت سه میدان خوار بار در تهران احداث میکند

هرماه ده فروشگاه برفروشگاههای دولتی تهران افزوده خواهد شد

- شهردار تهران گفت : من در مورد اسفالت از مردم تهران شرمنده‌هستم اما برنامه‌های آینده اسفالت تهران بخوبی پیش‌خواهد رفت
- نخست وزیر اعلام کرد: لیست سیاه مقاطعه ـ کارانی که با دولت بد معامله کنند تهیه میشود
- شهرداری تهران شصت میلیون تومان پول برای امور عمرانی کنار گذاشته
- میدانهای دولتی در سراسر کشور احداث خواهد گردید
- نخست وزیر گفت: من صریحا اعلام میکنم که ما هیچ مخالفتی با اصناف نداریم

درصفحه ۱۳

- در مملکت ما دیگر تشخصی وجود ندارد ، نمودار تشخص کار افراد است
- خراسان درگذشته مقام بزرك علمی و فرهنگی داشته و این مقام را باید دوباره بدست آورد

شاهنشاه دیروز برای زیارت آستان قدس رضوی ، به مشهد مقدس تشریف‌فرما شدند و مورد استقبال باشکوه‌مردم قرارگرفتند. شاهنشاه پس از زیارت مرقد مطهر حضرت رضا علیه‌السلام ، عصر دیروز بنای جدید دانشکده علوم دانشگاه مشهد را گشودند. گزارش خبرنگار ما از مشهد

- در مشهد

حاکیست که هنگام ورود شاهنشاه بفرودگاه این شهر وزیرآموزش و پرورش ، استاندار خراسان و نایب التولیه آستان قدس‌رضوی، فرمانده ارتش دوم شاهنشاهی ، فرمانده لشکر ششم خراسان ، سناتورها ونمایندگان مجلس شورای ملی ،فرماندار وشهردار مشهد ، روسای سازمانهای اداری ،استادان دانشگاه ، افسران بازنشسته ، قضات ، مدیران مطبوعات وبنگاه های غیر دولتی ، روسای انجمن های شهر مشهد و معتمدان محلی برای استقبال حضور داشتند .

پس از آنکه شاهنشاه ازهواپیما پیاده شدند تیمسار سپهبد امیر عزیزی استاندار خراسان ونایب‌

بقیه درصفحه سیزدهم ستون‌چهارم

تغییرات در برنامه دانشکده ادبیات

- نحوه کنکور دانشکده ادبیات ـ تحصیل درسال اول ـ انتخاب رشته‌وسایر تغییرات امروز اعلام گردید

امروز خبرنگار دانشگاهی ما شرائط و نحوه قبول دانشجو در دانشکده ادبیات و الهیات و همچنین برنامه جدید درسی سال اول دانشکده ادبیات را که توسط مقامات آن دانشکده تهیه و از اول مهر ماه امسال بمرحله اجرا گذارده خواهد شد بدست آورد .

امتحان ورودی دانشکده های ادبیات والهیات با مواد مشترکی یکجا انجام خواهد شد و مواد امتحانی آن بدین قراراست .

۱ـ زبان فارسی و دستور (شامل املاء فارسی ، انشاء فارسی مطالبی درباره نظم و نثر) .

۲ـ عربی .

۳ـ زبان خارجه (انگلیسی یا فرانسه یا آلمانی یا عربی یاروسی)

٤ـ اطلاعات عمومی (شامل موادی که در سیکل اول متوسطه تدریس شده است بانضمام مواد مشترك

بقیه در صفحه آخر ستون اول

مصاحبه خبرنگار اطلاعات با «لوتر کینگ»

رهبر سیاهان امریکا ازقانون فعلی انتخابات ناراضی است

بعقیده او ایالات جنوبی امریکا تیول نژادپرستان است و تا وضع فعلی باقی است سیاهان بهدف‌های خود نخواهند رسید

دکتر مارتین لوتر کینگ رهبر سیاهان امریکا نفروسط هنگام مشاهده عکس مربوط بتظاهرات سیاهان درروزنامه اطلاعات درعکس آقای دکتر امیر صحی خبرنگار اطلاعات (نفر دوم از سمت راست) ، هنگام مصاحبه با دکتر لوتر کینگ دیده میشود

تشدید فعالیت سیاهان آمریکا، برای بدست آوردن حقوقی که طبق لایحه حقوق مدنی به آنان قانونا اعطا شده و سرسختی و لجاجت جمعی نژاد پرست از چندی پیش‌بار دیگر مسئله سیاهان آمریکا را بصورت حادی در آورده است .برای آنکه خوانندگان اطلاعات از نزدیك با موضوع آشنا شوند به آقای مهندس داریوش امیر صحی‌خبرنگار اطلاعات در آمریکا دستور داده‌شد که مصاحبه‌ای با دکتر «مارتین ـ لوتر کینگ » رهبر سیاهان وبرنده جایزه نوبل صلح ترتیب دهد و اینك خبرنگار ما که بازحمت‌فراوان موفق بترتیب این مصاحبه اختصاصی شده ، مفاد آنرا دراختیارخوانندگان ارجمند قرار میدهد .

بقیه در صفحه ۱۵ ستون سوم

پس ازششماه که از سقوط نخست‌وزیر سابق شوروی میگذرد برای نخستین بار امروز:

خروشچف سکوت راشکست

نیکیتا خروشچف اعلام کرد جهان راهی جز همزیستی مسالمت آمیز ندارد

برینگرت » خبرنگار روزنامه « کپنهاگن پولیتکن » و روزنامه سوئدی « واگنس » اظهارداشت: من برای همه آرزوی صلح‌وبرای همه کشور ها آرزوی ثروت‌دارم. و معتقدم که سیاست همزیستی ـ مسالمت آمیز بایستی ادامه‌یابد.» «برینگرت » سپس میافزاید که خروشچف گفت سیاست‌همزیستی مسالمت آمیز که توسط یك‌نفر ابتکار شد باید ادامه یابد . «برینگرت » می نویسد منظور خروشچف از « یك نفر » شخص خودش بود .

خروشچف سپس بسخنان خود ادامه داد و گفت « دنیا باید در حال همزیستی بزندگی‌وموجودیت خود ادامه دهد . هیچ راه حل دیگری وجود ندارد . اگرخواهیم مسائل مورد اختلاف را از طریق اسلحه حل کنیم دچار یك فاجعه خواهیم شد و این طریق حل مسائل اصولا متعلق بگذشته‌است. فاجعه هم از یك مورد کوچك‌نظیر ویتنام شروع میشود و بمرحله منهدم کننده‌ای ختم میشود.بهمین

بقیه در صفحه آخرستون‌هفتم

کپنهاك ـ ٦ آوریل ـ آسوشیتد پرس ـ نیکیتا خروشچف نخست وزیرسابق شوروی‌سرانجام‌سکوت ٦ ماهه خود را شکست و طی‌یك مصاحبه درباره امور سیاسی بار دیگر تقاضا کرد که سیاست همزیستی مسالمت آمیز بعنوان یك اصل بمورد اجرا گذارده شود .

مصاحبه روز دوشنبه در یك نمایشگاه هنری که خروشچف‌نیز در آن شرکت کرده بود انجام شد . خروشچف به « لارس

هواپیمائی ملی ایران با ۱۹۲ پرواز ۱۷۴۷۶ نفر حجاج ایرانی رابجده رسانید

پس‌ازانجام مناسك حج حجاج بهمان طریق که بجده وارد شده‌اند به بغداد یا تهران منتقل خواهند شد

- امسال هواپیما های شرکت هواپیمائی ملی‌سی هزار کیلو بار برای حجاج حمل نمودند

ساعت ۱۱ صبح امروز آخرین دسته زائرین بیت‌اله الحرام با هواپیمای جت هواپیمائی ملی‌ایران از فرودگاه مهر آباد بسوی‌جده پرواز کردند و به این ترتیب امسال زائرین ایرانی با نظم و ترتیب خاصی که هواپیمائی ملی ایران در پرواز هواپیما های خود بوجود آورده بود براحتی وبسلامت از فرودگاه های‌مهرآباد ـ شیراز ـ اصفهان و آبادان بجده‌رفتند

- اولین پرواز

اولین دسته زائرین روز ۲٤ اسفند ماه با حضور آقای امیر عباس‌هویدا نخست‌وزیرازفرودگاه مهرآباد بجده عزیمت و تیمسار سرلشکر خادمی مدیر عامل هواپیمائی ملی دراین مراسم‌اظهار داشت در سال جاری ترتیبی داده شده است که مانند سال های گذشته زائرین بموقع در خاك عربستان سعودی باشند از روز۲٤ اسفند ماه گذشته همه روزه‌پرواز زائرین ر ابجده میبرد و از روز اول‌فروردین‌ماه بادهپرواز هواپیما واز روز نهم فروردین ماه با روزی ۱٤ پرواز زائرین از تهران و شهرستان ها بسلامت بجده وارد شده و برای انجام مناسك حج خود را آماده نمودند .

- تعداد پروازها

امروز خبرنگار ما با یك‌مقام مسئول در هواپیمائی ملی ایران تماس گرفت . مقام مزبور اظهار داشت زائرین بیت‌اله الحرام از تهران بالغ بر ۱٤٦۱۳ نفربودند که با ۱۵۸ پرواز عازم عربستان سعودی شدند و زائران استان های اصفهان ـ فارس وخوزستان نیز با لغ بر ۲۸٦۳ نفر بودند که با ۳٤ پرواز از فرودگاه های اصفهان ـ شیراز ـ آبادان بجده عزیمت نمودند .

باین ترتیب تعداد کل مسافرین ۱۷٤۷٦ نفر میباشند مقام مزبور سپس اضافه نمود که فعالیت کارکنان هواپیمائی ملی در سال جاری بنحوی بود که توانستند کلیه زائران ایرانی را ۲٤ساعت قبل از بسته شدن فرودگاه جده بسلامت بخاك حجاز وارد نمایند و این امر با توجه بکثرت مسافرت بیت‌اله از هر حیث موجبات‌رضایت آنان را فراهم کرده است‌هواپیمائی ملی همچنین ۳۰۰۰۰ کیلو بار زائران را بجده برده است .

- نظم و ترتیب

امروز یکی از زائرین که با آخرین پرواز هواپیما از تهران‌به

بقیه در صفحه آخر

بعلت ناتوانی قادر بشرفیابی وجواب‌تبریکات عنایت آمیز آقایان دوستان نیستم به آنان دعامیکنم وتبریك متقابل عرض مینمایم.
حسین دادگر (عدل‌الملك)

قابل توجه آقایان محترم مهندسین ساختمان وآرشیتکت‌ها و مقاطعه‌کاران

نمایشگاه گروه صنعتی **پکا و فاردو** از تاریخ پنجشنبه ۱۹ فروردین افتتاح میشود . از سنگهای تزئینی‌وروکار و کاشیهای سنگی و مارتایل های متنوع آن دیدن فرمائید.
خیابان شمیران قدیم نرسیده‌به باغ صبا
تلفن ۷۱۷۵٤و۷۲۰٦۷

اطلاعیه نظام وظیفه عمومی درباره :

مشمولین سپاه بهداشت

- مشمولین در صورت‌عدم مراجعه بحوزه های مربوطه غایب و سرباز محسوب میشوند

نظام وظیفه عمومی امروز تاریخ و محلهای مراجعه مشمولین عضو سومین دوره سپاه بهداشت را اعلام کرد .

متن اعلامیه مذکور بشرح زیر است :

سومین دوره سپاه بهداشت‌درنیمه دوم اردیبهشت ماه ٤٤ ازمشمولین مشروحه زیر تشکیل خواهد شد :

۱ـ مشمولین رشته های کروه پزشکی که قبلا دفترچه آماده‌بخدمت دیماه ٤۳ دریافت نموده و یا در خلال دیماه ٤۳ تا اول اردیبهشت‌ماه سال جاری ، بوضع مشمولیت آنها درحوزه های نظام وظیفه رسیدگی شده و دفترچه آماده بخدمت دریافت داشته و میدارند .

۲ـ مشمولین گروه کمك پزشکی، از مشمولین آماده بخدمت دیپلمه که برای اردیبهشت ماه ٤٤ رزرو شده‌اند بکلیه این قبیل مشمولین اعلام میگردد که با در دست داشتن‌دفترچه آماده بخدمت تا اول اردیبهشت ماه ٤٤ بمنطقه ۱۷ نظام وظیفه تهران مراجعه و ثبت نام نمایند .

مشمولین مزبور آموزش مقدماتی مربوطه را در دانشگاه نظامی درتهران طی خواهند نمود و روز تحویل آنان بدانشگاه نظامی بعدا تعیین واعلام میگردد .

اگر مشمولین تا اول اردیبهشت ماه خودرا معرفی ننمایند غائب محسوب و طبق قانون علاوه براضافه خدمت بخدمت سربازی محکوم‌خواهند شد .

حوزه ها و مناطق نظام وظیفه موظفند این قبیل مشمولین رابمنطقه ۱۷ نظام وظیفه معرفی و صورت‌اسامی معرفی شدگان راتا اول اردیبهشت ماه باداره مرکزی ، شایره فارغ ـ التحصیلان ، گزارش دهند .

رئیس اداره نظام‌وظیفه ـ سرتیپ‌بینا

شماره های جدید تلفنهای سازمان ملل‌متحد درایران

۶۷۵۹۱-۲-۳-٤-۵

آگهی از شرکت تلفن

بدین وسیله باطلاع میرساند که تلفن های اداره‌مرکزی شرکت سهامی تلفن ایران از تاریخ ۱٦ ر۱ ر٤٤ بعلت‌ضرورت فنی عوض میشود و تلفن‌های جدید بشماره‌های ٦۷۵۵۱ و ٦۷۲۳۱ و ٦۷۲٤۱ خواهد بود

شرکت سهامی کل تلفن ایران

آ ـ ۸۸٦ آ ـ ۳

اطلاعات العربیة

الإخاء

مجلة سياسية ثقافية مصورة

تصدر عن دار اطلاعات في طهران

منتشر شد از روزنامه ـ فروشها خریداری فرمائید

جریان روز

اجتماعی در تهران!

مایکل استوارت وزیر خارجه دولت کارگری انگلستان وحسن آیشیك وزیر امورخارجه ترکیه درراس هیات های نمایندگی دوکشور ، برای شرکت درشورای وزیران پیمان‌مرکزی دیشب بتهران وارد شدند وامروز هم راسك وزیرامور خارجه امریکا و محمدشعیب وزیر دارائی پاکستان که برنمایندگان کشورهای امریکا و پاکستان ریاست‌دارند بکشورما واردمیشوند یا بعبارت دیگر تااینساعت که روزنامه بدست خوانندگان عزیز میرسد درتهران بسر میبرند .

اجتماع مهمی که درباشگاه‌افسران تهران تشکیل میشود ، بطوریکه مفسرین صاحبنظر نوشته‌اند علاوه‌بر مسائل مشترك موردعلاقه کشورهای عضو «سنتو »، کلیه مسائل سیاسی روزرا درجهان از بحران قبرس گرفته تا مسابقه تسلیحات خاورمیانه وجنك خونین ویتنام‌مورد مداقه قرار خواهدداد ودرواقع ،کار گردانان سیاسی چندکشوری که‌بنام اعضای پیوسته و وابسته پیمان‌مرکزی گرد هم‌جمع شده‌اند ، ازین فرصت استفاده میکنند برای‌تبادل نظرپیرامون کلیه مسائل جهانی و معضلاتی که‌بشررا درمرحله یکی‌از خطرناکترین بحرانهای بعداز جنك دوم قرارداده است .

نمیدانم شما ازچه‌زاویه باین کنفرانس نگاه‌میکنید وازنقطه نظرشما کجای این اجتماع بیشتر برای یك ایرانی واجد اهمیت است . مذاکرات و تصمیمات آن، شعاع عمل‌آن ، تاثیرش درآینده سیاسی یا سیاست آینده جهان و یا تقارنش باحساسیت موقع‌و زمان؟!

البته هرکدام ازین نکات فی‌حدذاته واجد اهمیت است‌وکیست‌که ازخدا نخواهد نتیجه یك چنین اجتماع سیاسی مهمی مقدم برهمه‌چیز تخفیف بحران کاهش تشنجات جهانی باشد خواه درجزیره قبرس یا ساحل رودکنگو یا منطقه آسیای‌جنوب‌شرقی . چون ماایرانیها این شعار بزرك انسانی را بفصیح‌ترین لسان داریم‌که :

بنی آدم اعضای یکدیگرند
چه ،درآفرینش زیك‌گوهرند
چوعضوی بدرد آورد روزگار
دگر عضو ها را نماند قرار

لکن ازنقطه‌نظر یك‌ایرانی ، باعتقاد ما مهمترین نکته‌این اجتماع نفس یك‌چنین تجمعی است در تهران . زیراما هنوز ازخاطر نبرده‌ایم که‌حدود بیست‌سال پیش، وقتی کنفرانسی ازسران ملل متفق در همین شهر ، در همین‌تهران تشکیل شد بزرگترین آرزوی ما تضمین استقلال و تمامیت ارضی ایران بود که‌آنزمان پایمال شده‌واز میان رفته محسوب میشد .

این ، تاریخ‌چندقرن پیش‌نیست که‌یادآوری آن محتاج تذکارواظهار اسنادو مکاتبات تاریخی باشد . بلکه هرجوانی آنروز رابخاطر دارد وهمه میدانیم تاروزی که اعلامیه‌کنفرانس تهران صادر نشد ، هیچکس نمی‌توانست نسبت بآینده سیاسی ایران با خوشبینی‌بنگرد.

امروز درهمان شهری که بیست‌سال‌پیش،زمامداران ملل متفق بادلهره بدان‌قدم گذاشتند و سیاستمداران ایران دورادور نگران جریان مذاکرات ایشان بودند ، هواپیما های غول‌پیکر یکی‌بعد ازدیگری روی زمین می‌نشیند . گروهی ازبرجسته‌ترین سیاستمداران جهان از هواپیما پیاده و بمحل اقامت خویش ، رهسپار میشوند تا پس‌فردا باتفاق نمایندگان دولت‌ایران گردمیزی بنشینند ونقشه سیاسی‌جهان راباز کنند و روی نقاط حساس آن انگشت بگذارند و تصمیم بگیرند .

وزرای چهار کشور امریکا ، انگلستان ، ترکیه، پاکستان که قراراست دراین کنفرانس‌شرکت کنند با تشریفات واحترامات رسمی بحضور شاهنشاه ایران می‌رسند تانظرات و پیشنهادات معظم‌له‌را نیز در مسائل جهانی اصغاء کنند واز راهنمائیهای پادشاه ما در راه حل معضلات جهانی بهره‌بگیرند .

آری ، این‌ایران دیگر آن ایران‌و این تهران‌آن تهران نیست . ازبرکت وجودیك رهبری روشن‌بینانه‌و خردمندانه این‌کشور درردیف ممالك معدودی قرارگرفته که‌علیرغم آشفتگی ودرگیری‌های‌آشکار و نهان‌سیاسی، روش ثابت و سیاست متعادل و متوازن برخوردار و طرف احترام واعتماد قطبین سیاسی جهان میباشند .

درحالیکه غالب کشورهای بزرك‌و کوچك امروزه دچار اختلافات و هرج‌و مرج ها و حتی جنگهای‌خانگی هستند محیط امن‌و آرام کشورما ،بما مجال‌داده است برنامه‌های نمونه درراه پیشرفت‌واعتلابمورد اجرابگذاریم. درشرایطی که‌کمتر کشوری با همسایگان خودسرسازش دارد ، ما حتی توانسته‌ایم اختلافات کوچك سرحدی‌خود را با همسایگان بزرك و کوچکمان حل کنیم . وبالاخره درزمانی که‌کمتر نقطه امنی برای نشستن و گفتگوکردن وتجسس راه‌حل های عقلائی جهت‌حل معضلات ومشکلات پیچیده بین‌المللی میتوان سراغ کرد ، کشور عزیزما مفتخراست که‌چنین محیط فارغی ارزانی سیاسیون و طراحان و کارگردانان سیاست جهانی داشته است تا در شرایطی آرام برفع دشواریهای جهان ناآرام بپردازند .

حال ، انصاف بدهید که‌ازکدام نقطه‌نظر ، این اجتماع مهم تاریخی برای مردم ایران واجد ارزش و اهمیت است ؟!

مجالس ترحیم و یاد بود

بانهایت تاسف در گذشت جناب‌آقای **هدایت‌اله پالیزی سناتورسابق** راکه از رجال خدمتگزار کشور بوده‌اند باطلاع میرساند مجلس ختم آن فقید سعید از ساعت ۹تا ۱۱صبح‌روز پنجشنبه ۱۹ فروردین‌ماه در مسجد مجدبرگزار خواهدشد

نایب رئیس مجلس سنا ـ دکترمحمد سجادی

بانهایت تاسف و تاثر درگذشت شادروان **جناب آقای هدایت‌اله پالیزی** نماینده ادوار سابق مجلس شورای ملی و مجلس سنا راباطلاع دوستان و آشنایان فقید سعید میرساند مجلس ترحیم آن شادروان‌روزپنجشنبه ۱۹ فروردین ماه از ساعت ۹ تا ۱۱صبح در مسجد مجدمنعقد خواهدبود. **رئیس‌مجلس شورایملی ـ مهندس عبداله ریاضی**

خانواده های: پالیزی ـ اعظم زنگنه ـ امامی‌خوئی دولتشاهی ـ زنگنه ـ یاوری ـ علامه وحیدی ـ غضنفری ـ امیر احتشامی ـ قبادیان ـ نخعی ـ امامی آل آقا ـ اعتضادی ـ کیهانخدیو ـ ارسطا ـ ارفع زنگنه ـ شاکری ـ رستمپور ـ خوشنویس ـ ربیع‌زاده ـ مهرپور ـ نیکو منش ـ شادمان ـ حاج‌دائی ـ اجاق ـ صالح اعظم ـ آزرمی

باکمال تاسف فوت مرحوم **هدایت‌الله پالیزی (رفعت‌السلطنه)** راباطلاع بستگان و دوستان میرساند. مجلس‌ترحیم مردانه صبح روز پنج شنبه نوزدهم فروردین‌ماه جاری از ساعت ۹الی ۱۱صبح‌در مسجد مجد منعقد میشود .

۲ـ۲ آ ـ ۶۴۷

کمال شهیدم

شبهای هجر را گذرانیدم و زنده‌ایم
مارا بسخت جانی خوداین گمان نبود

امسال بهار با نبودن تو
برای‌ماجلوه‌همیشگی‌را
ندارد من‌وسونیاوافشین
وبابك هر لحظه انتظار
بازگشت تو را داریم‌در
حالیکه برای همیشه به
سوی ماباز نخواهی گشت
کسیکه همیشه بیاد تو
میسوزد همسر وفادارت
فلورا

روز هفدهم فروردین ماه باردیگر مارا بیاد حادثه جانخراش وشهادت جوان ناکام **ستوان دوم چترباز کمال‌پاشاسلحشور** می‌اندازد بیاد شادی روح‌آن افسر شهید و دوست ارجمند درود می فرستم و آمرزش روح‌بزرگش راازخداوندبزرك آرزومندم **نورالله فلاحی**

بانهایت تاسف در گذشت شادروان**مهدی امام** وکیل دادگستری لاهیجان راباطلاع اقوام و آشنایان میرساند . مجلس ترحیم مردانه در مسجد چهار پادشاهان لاهیجان برگذارشد.

حسن امام ـ محمد تقی امام ـ دکتر صباحی ـ سپهرم ـ سرهنك رضوی ـ امام صفاری ـ فامیل صادقی ـ تژند ـ شهمیری ـ کیا ـ رستگار ـ شیرنك

باکمال تاسف درگذشت شادروان مرحومه والده معظمه آقای حاج حسن فرد حبیبی را به اطلاع عموم فامیل ودوستان می رساند مجلس ترحیم مردانه از ساعت ۱۵ الی ۱۸روزچهارشنبه ۱۸ر۱ر۴۴ در مسجد توتونچی واقع درخیابان غفاری منعقد و مجلس ختم زنانه‌آنمرحومه در خیابان‌سی‌متری نظامی کوچه مظهری کاشی ۱۵ منز ل‌شخصی برگزار می گردد .

خانواده های : فرد حبیبی .برادران فرد حبیبی

آ ـ ۷۹۹

بعموم بازماندگان‌آنمر حومه مصیبت وارده را تسلیت میدهیم .

مجلس تذکر

گروه دوستان بیاد دوست دانشمند و از دست رفته خودمرحوم **سیدهاشم طباطبائی‌یزدی** وکیل‌پایه اول دادگستری در روز چهارشنبه ۱۸ر۱ر۴۴ از ساعت ۴ الی ۶ بعدازظهر گردهم جمع وسوگواری خواهند نمود .

از دوستان و همکاران آن فقیدسعید تمنی میشود درین جلسه باحضور وشرکت خود روح آنمرحوم‌را شاد و دوستان‌را قرین امتنان‌فرمایند

مهندس‌عبدالله‌ریاضی ـ یوسف‌خوش‌کیش مهندس منصور روحانی ـ مهندس‌محمد ظهیری مهندس محمود خلیلی ـ علی مهرگان ـ عمیدی نوری ـ دکترمحمود مشاور ـ دکترباقر شریعت دکتر مصطفی الموتی ـ مهندس محمد قراگزلو ـ محمد نونهال تهرانی ـ ابراهیم امامی‌خوئی ـ دکتر فروزان ـ دکتر مهدی ملکی ـ حسین‌معیری مهدی اکباتانی ـ مهندس صمد آذری ـ مصطفی لواسانی ـ اسمعیل مهرتاش ـ دکتر حبیب‌اله معظمی ـ مهندس ساعد ـ احمد نفیسی ـ بزرك خواجوی ـ کاظم زرافشان ـ رضا سجادی ـ مهندس دیلمقانی ـ مهندس جالینوس ـ ناصر بهبهانی ـ مهندس نصرت‌اله شاهمیر ـ حسن ثقفی ـ محمدعلی‌بهزادی ـ سرتیپ نصراله‌حکیمی اصغر خرازی ـ محمدعلی حریری ـ فرهادپور .

نشانی : قلهك ـ ایستگاه درب دوم ـ مقابل فروشگاه صنیع ـ شماره ۳۴۷ ـ منز ل‌جناب آقای محمدنونهال تهرانی .

در مسجد جامع مامونیه زرند

بانهایت تاثرو تاسف درگذشت **آقای حاج اسد بصیر** را به اطلاع اقوام و دوستان وآشنایان محترم می رساند مجلس ترحیم آن فقید سعیدروز پنجشنبه ۱۹ فروردین ماه جاری‌از ساعت ۸ صبح الی ۵ بعد از ظهر در مسجد جامع مامونیه زرند برگزار می گردد . تاریخ برگزاری مجلس ترحیم آن فقید در تهران بعدا اعلام خواهد شد .

آ ـ ۱۰۱۸ **خاندان بصیر**

به خانواده محترم بصیر بویژه بازماندگان آنمرحوم مصیبت وارده‌را تسلیت میدهیم .

هوالحی

خانواده‌های **اقبال . مهر علی .معین‌زاده.احمدی . قاضی سعیدی .احمدی خوانساری . واعظ زاده حکیم الهی . ترقی . داور پناه .رجبی . ربیعی . برومند تهرانی. زرین‌فر.فرجی.اکبری .مرتضوی خجسته .حریری. معراجی. زندی**

بانهایت تاسف فوت بانوی سعیده**عزت‌اقبال** همسر آقای عبدالله اقبال‌ومادر آقایان منوچهرو فریدون‌اقبال‌وبانوان‌پروانه‌مهرعلی‌ومریم‌معین‌زاده رابه استحضار کلیه بستگان و دوستان می ـ رسانند مجلس ترحیم مردانه از ساعت ۳تا ۵بعد از ظهر روز ۱۸ فروردین ماه ۱۳۴۴در مسجدمجد منعقد و مجلس ترحیم زنانه‌در همانساعت وهمان روز در منزل آقای عبدالله اقبال‌خیابان سعدی شمالی کوچه معمار کاشی ۱ برگزار می‌شود .

آ ـ ۷۷۲

بعموم بازماندگان‌آنمر حومه مصیبت وارده را تسلیت میدهیم .

خانواده های **نوری . زهره** بانهایت تاسف درگذشت‌شادروان **علی آریانی** رابه‌اطلاع‌بستگان ودوستان می رساند مجلس ترحیم مردانه روز چهارشنبه ۱۸ر۱ر۴۴ ساعت ۹ الی ۱۱ صبح و مجلس ترحیم زنانه ساعت ۴ الی ۶ بعد از ظهر در منزل این جانب واقع در خیابان صفیعلی شاه کوچه درویش شماره ۲ برگزار می شود .ضمنا مراسم شب هفت‌ازساعت ۳ الی ۵ بعد از ظهر روز پنجشنبه ۱۹ر۱ر۴۴ درابن‌بابویه‌آرامگاه‌زهره منعقد خواهد بود . **عزت‌الله نوری**

آ ـ ۷۶۱

بعموم بازماندگان آنمرحوم مصیبت وارده را تسلیت میدهیم .

یارب‌این‌نوگل خندان که سپردی بمنش
می سپارم بتو از چشم حسود چمنش

با قلبی اندوهگین فوت ناگهانی فرزند دلبندمان فریبرز ویلکجی رابه اطلاع فامیل و دوستان می رساند .

آ ـ ۷۷۳ **پروین و جمشید ویلکجی**

بانهایت تاسف فوت مرحومه **بانو سکینه شیخ‌زاده** والده آقای مهدی نعیمی یزدی وکیل پایه یك دادگستری‌را به اطلاع آقایان قضات و همکاران و بستگان و دوستان آنمرحوم‌میرساند.

مجلس ترحیم فقیده سعیده از ساعت ۳تا ۵ بعد از ظهر روز چهارشنبه ۱۸ر۱ر۴۴ در مسجد ارك منعقد است .

خواهشمنداست باشرکت در این مجلس روح آنمرحومه را شاد فرمایند .

رئیس کانون وکلاء دادگستری

باکمال تاسف و تاثر فوت شادروان‌مرحومه **بانو سکینه شیخ زاده** را به اطلاع دوستان و آشنایان میرساند.مجلس‌ترحیم‌مردانه‌ازساعت ۳تا ۵ بعد از ظهر روز چهارشنبه ۱۸ر۱ر۴۴ در مسجد ارك‌منعقد خواهد بود و مجلس ختم‌زنانه نیزدرهمانساعت در خیابان‌شاهپور گذروزیردفتر کوی مدنی خانه شماره ۶۹ منزل اصغرزاده برگذار می‌باشد .

علی‌اصغرزاده (ارجمند) .مهدی نعیمی یزدی حاج محمد شیخ زاده هراتی . هاشم شیخ زاده . محمد حسین نعیمی یزدی . حاج حسین شیخ‌زاده. سرلشگر حسین افسری نژاد . مهدی رفیع نژاد اسمعیل طبعی . تقی رفیع نژاد . حاج محمدهراتی حاج حسین توکلی یزدی . حاج سید علی حکاك حاج حسین زرین . حسن زرین . مهدی زرین . کاظم دبیر رحمانی . حاج اسمعیل‌رضازاده‌تهرانی عباس‌اصغرزاده .محمداصغرزاده.جعفر اصغرزاده محمود اصغر زاده .مصطفی نعیمی یزدی . محمد علی نعیمی یزدی . دکتر عبدالحسین حاجی خانی هوشنك حاجی خانی .محمدرضا نعیمی یزدی . دکتر حسن شریعت . علیمحمد ابراهیم زاده‌طراز ابراهیم ابراهیم زاده طراز . مرتضی احمدی . پرویز شیخ‌زاده .

به آقای نعیمی یزدی وسایر بازماندگان آن مرحومه مصیبت وارده‌را تسلیت میدهیم .

خانواده های ناظرآقا کاشی (کاشانی) میرمحی‌الدین مظفرزاده . رشیدبیگی .مسیحا .

بدینوسیله باطلاع بستگان و آشنایان می رساند که مراسم هفتم‌مرحومه مغفوره **بانوعشرت ناظر آقا کاشی** روزچهارشنبه۱۸ر۱ر۴۴ازساعت ۳تا ۵ بعد از ظهر در امامزاده عبدالله (آرامگاه فتوحی) برگزار می شود .

در مسجد بازار باش رضائیه

بدینوسیله درگذشت شادروان **بانوطاوس تیموری** متعلقه آقای حاج علی تیموری راباطلاع دوستان و آشنایان می رساند مجلس ترحیم آن مرحومه روز چهارشنبه ۱۸ر۱ر۴۴ از ساعت۳ تا ۶ بعد از ظهر در مسجد بازار باش‌و مجلس زنانه نیز در همانروز و همانساعت در منزل شخصی واقع در کوی مهدی قدم منعقدخواهدشد

رضائیه : حاج حسینی . عزیز حسینی . پرویز حسینی . عبدالعلی حسینی . حسن‌حسینی حاج علی‌تقی پور.حاجی صفر قشلاقی . یونس تیموری . یوسف تیموری . قاسم تیموری . حاج علی تیموری

آ ـ ۹۹۶

به آقای حاج علی تیموری وعموم بازماندگان آنمرحوم مصیبت وارده‌را تسلیت میدهیم .

تسلیت

باکمال تاسف درگذشت خانم معصومه خورشید را به خانواده محترم خورشیدوتیمسار سرتیپ صدیق مستوفی تسلیت عرض می نماید

آ ـ ۱۰۳۲ **هوشنك داروگر و بانو**

باکمال تاسف و تاثر فوت‌خانم معصومه خورشید را به خانواده محترم خورشیدوتیمسار سرتیپ صدیق مستوفی تسلیت عرض مینماید.

آ ـ ۱۰۳۰ **فریدون داروگر وبانو**

دوست‌عزیز جناب آقای‌حبیب‌الله‌صبوریان

باکمال تاسف وتالم درگذشت پدر بزرگوارتان‌را تسلیت عرض نموده بقاء آن خاندان جلیل را از خداوند متعال خواهانم . **محمد علی رنجبران**

آ ـ ۷۷۹

باکمال تاثر مصیبت وارده‌را به سرکارعلیه بانوان عذرا آشتیانی و صدیقه آشتیانی وسرکار خانم بهبهانی تسلیت عرض نموده سلامتی آن سروران ارجمند را خواستاریم .

دانش آموزان دبستان ویژه .فریده و نیلوفر حق شناس

آ ـ ۷۸۹

جناب آقای عزیزی پور رئیس‌دبستان فضیلت

مصیبت وارده‌را به جنابعالی تسلیت‌عرض نموده در غم‌واندوه شماخودرا شریك‌میدانم .

آ ـ ۱۰۲۲ **پروین طباطبائی**

جناب آقای محمد جعفراردشیری

کارمندان و دبیران دبیرستان دکتر مجد مصیبت وارده‌را تسلیت می گویند .

آ ـ ۷۹۵ **دبیرستان دکتر مجد**

سپاسگزاری

بدین وسیله از ابراز لطف ذوات معظم و دوستان ارجمند و همشهریان گرامی که‌باشرکت در مجلس ختم مرحومه**اکرم‌ذوالفقاری** موجبات‌تسلی خاطر بازماندگان آن مرحومه رافراهم ویابوسیله تلگراف ونامه اظهار همدردی فرموده‌اندسپاس‌گزاری مینماید چنانچه بعلت‌تالمات‌روحی‌توفیق تشکر حضوری‌میسر نگردیدمعذورخواهندفرمود

خانواده ذوالفقاری

آ ـ ۷۲۳

تشکرو معذرت

بدین وسیله از ذوات محترم ودوستان ارجمندی که در مراسم تشییع جنازه ومجلس ختم وهفته شادروان **سرهنك حسین عاضدی** ما را سرافراز فرموده و بوسیله تلگرام و دیدار های خوداز ما دلجوئی فرموده‌اند سپاسگزاریم و از قصورممکن‌درشرفیابی‌بعلت‌تالمات روحی معذرت می خواهیم .

خاندان وبازماندگان سرهنك عاضدی ـ عذرا آشتیانی عاضدی

آ ـ ۸۰۷

از خرم آباد

بانهایت احترام از محضر مبارك حضرات آیات عظام و حجج اسلام نجف اشرف . مشهد مقدس . تهران . خوزستان . لرستان که‌بمنظور تعظیم شعائر دین مبین اسلام در تشکیل مجالس ختم‌وارسال تلگرافات‌عدیده به‌مناسبت‌درگذشت والد بزرگوارمان **فقید سعید آیت‌الله حاج آقا سیدمحمد جواد جزایری** بذل عنایت فرموده و همچنین ازمحضر مبارك آیات عظام‌مراجع عالیقدر قم‌که گذشته از تشکیل مجالس ترحیم و ابراز تفقد تلگرافی جمعی از علمای عالیمقداررا برای شرکت‌در مجالس ختم‌و تسلی بازماندگان وابراز لطف نسبت باهالی ماتم زده لرستان بخرم آباد اعزام فرموده‌اند شکر گذار و از خداوند متعال جل‌شانه طول عمر و موفقیت روز افزون نواب عالی‌مقام امام زمان (ع) را در ترویج دین مبین اسلام وسرپرستی مسلمین آرزومندیم .

فامیل‌جزایری

از خرم آباد

از عموم طبقات و هیآت واصناف محترم خوزستان ولرستان ـ طوائف وعشایر نجیب ـ کارمندان شریف کشوری‌و لشکری که درضایعه اسفناك فقدان فقید سعید والد ماجد **آیت‌الله‌حاج سید محمد جواد جزایری** که تجلیل بسزا در تشییع جنازه بعمل آورده وتشکیل مجالس‌ختم وعزاداری فرموده‌اند وبازماندگان را مورد لطف وعنایت بی پایان قرارداده‌اند صمیمانه‌سپاسگزار واز خداوند متعال سعادت و موفقیت همگان را در پیروی از احکام دین مبین اسلام و تعظیم شعائر مذهبی خواستاریم . **خاندان جزایری**

آ ـ ۱۰۲۰

در مسجد اعظم

عصر دوشنبه ۱۶ فروردین مصادف باهفته بانو مجلله متعلقه حضرت‌آیت‌الله‌استادعلامه‌آقای حاج سید محمد حسین طباطبائی مدظله مجلس ترحیمی از طرف شاگردان معظم‌له در مسجداعظم منعقد بود ومراجع و علماء اعلام و فضلا شرکت داشتند .

آ ـ ۱۰۱۲

مصیبت وارده‌را به خانواده محترم اقبال و معین زاده بویژه آقای دکتر ناصر معین زاده و خانم تسلیت‌گفته وبقای‌آنخانواده‌راخواستاریم.

بانوان ارمگان . شهنازی . آقابیك

آ ـ ۸۱

سرورارجمند جناب آقای دکتر معین زاده

مصیبت وارده‌را به جنابعالی وفامیل محترم اقبال تسلیت عرض می نمائیم .

آ ـ ۸۱۳ **دکترامیرهمایون خسروی و بانو**

همکار ارجمند جناب آقای دکتر ناصرمعین‌زاده

مصیبت وارده به آنجناب و خانواده محترم اقبال موجب نهایت تاسف وتاثرماست‌وصممیانه این ضایعه را تسلیت می گوئیم .

پروفسور جمشیداعلم.دکترطباطبائی . دکتر مقصودی .دکترجواهری.دکترمیراحمدی. دکتر ثابتی .دکترخلیل‌آریا .دکترسیامك خلیلی. دکتر خالصی.دکترماقن .دکتر ارشاقی. دکترانواری . دکتر هاشمیان. دکتراحمدی. دکترنفیسی .دکتر رازی. دکتر آزاد. دکترکازونی.دکترابن‌شهیدی دکتر ثاقب. دکتر قهاری . دکترزادان فرخ

آ ـ ۸۱۷

کانون کارمندان دولت

مصیبت وارده‌را به جناب آقای محمد ذوالقدر رئیس اداره دفتر کل غله و خانواده محترمشان تسلیت می گوید . **دبیرخانه کانون**

آ ـ ۷۴۷

ریاست محترمه دبستان ویژه

مصیبت وارده‌را به سرکار علیه تسلیت عرض نموده سلامتی و بقاء بازماندگان را ازخدای متعال خواستاریم .

سعید ـ سیاوش ـ عاطفه ـ فردین‌و بانو

آ ـ ۷۶۵

● **رم : هدیه پونتی به سوفیا**

* ساختمان یك ویلای‌مجلل درنزدیکی رم بپایان‌رسیده‌است این ساختمان افسانه‌ای را کارلوپونتی بهمسرش‌سوفیالورن اهداکرده است .

این ساختمان پنجاه اتاق ، چندین استخرو باغی به‌سبك باغهای معلق بابل دارد. اطراف ویلارا چمن های سرسبزوچشمه هائی از سنك مرمر احاطه کرده‌اند .

● **نیویورك کلیسادرترن**

*قطار هائی که در حومه نیویورك کار میکنند بایك‌راگن مخصوص‌مجهز شده‌اند که‌داخل آن شبیه یك کلیسای کوچك‌می باشد ومسافرین میتوانند درحین سفر در صورتیکه بخواهند در آن‌مراسم‌مذهبی انجام دهند .

● **پاریس : شش هزار کلوب الویس پریسلی**

* هم‌اکنون در سراسر جهان شش هزار کلوب باسم الویس پریسلی وجود دارد. این کلوبها ۵۰۰ هزار نفر عضو دارند .

مطبوعات جهان

(مدرسه عالی ادبیات و زبانهای‌خارجی)

(دوره لیسانس)

تحت ریاست جناب‌آقای **علی‌اصغرحکمت** وزیرسابق‌فرهنك واستاد ممتا زدانشگاه همه‌روزه در دفتر موقت واقع در خیابان شاه ساختمان آلومینیوم طبقه پنجم‌ثبت‌نام مینماید.

تلفن ۶۰۸۲۹ ۱ـ۲ ۱ـ۸۴۸

دکتر محمد رضائی

متخصص بیماریهای قلب وعروق از دانشگاه پنسیلوانیا «امریکا» . پذیرائی: ۴ الی ۸ بعدازظهر

نشانی: خیابان پهلوی نرسیده به چهارراه شاه کوچه سیمرغ ۱ـ۳ آ ـ ۵۵۱

کلاسهای زبان روسی

انجمن روابط فرهنگی ایران و شوروی

نیمه دوم فروردین‌ماه کلاسهای ابتدائی جدید وکلاس ترجمه بسرپرستی استاد آذرخشی افتتاح می‌شود

علاقمندان میتوانند همه روزه ازساعت ۴ الی۸ بعدازظهر برای ثبت نام وکسب اطلاعات بدفتر کلاسهامراجعه کنند.

نشانی: خیابان پهلوی چهارراه امیراکرم شماره ۱۴۱

۱ـ۲ **تلفن ۴۹۷۰۷** آ ـ ۶۰۱

برای نخستین بار در ایران

انگلیسی بدون زحمت

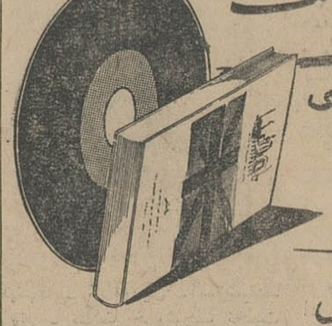

+ ۱۶ صفحه ۴۵ دوره با ترجمه فارسی

یک جلد کتاب خودآموز

یک آلبوم نفیس

جمع ۱۲۵۰ ریال

بهترین هدیه‌ئی که میتوان به فرزندان یا دوستان خود اهداء نمود

مرکز پخش

سازمان انتشارات پرسپولیس ـ خیابان شاه برابر مسجد سجاد

تلفن ۶۸۳۵۹

مادر شوهر را متهم کرد

لندن ـ پاتریسیا جونس همسر مایکل چاپلین فرزند چارلی ـ چاپلین مادر شوهر خود را بتوهین به همسرش متهم کرد. «اونا» همسر نابغه سینما هنگامی که پریشب باتفاق شوهرش از ژنو به‌لندن وارد شد در فرودگاه مایکل چاپلین راجوان کثیف و بی‌عرضه خواند مایکل اکنون با کمك خرجی که از سازمان اعانه ملی دریافت میکند اتاشه مینماید و اگر تا یك هفته دیگر برای خود کار پیدانکند کمك سازمان باو قطع خواهد شد.

چهارمین قربانی

لندن ـ هارولد ویلسون چهارمین قربانی ویروس سرما ـ خوردگی گردید. سه نفر از کسانی که هفته گذشته با او برای ملاقات شارل دوگل بپاریس رفته بودند یعنی بانو ویلسون مایکل استوارت وزیر خارجه انگلیس و همسرش در مراجعت از پایتخت فرانسه به بیماری آنفلوآنزا مبتلا شده بودند.

دستبرد بفرودگاه

لندن ـ دزدان دیشب بفرودگاه لندن دستبرد زده و مقداری الماس مصنوعی بارزش ۸۳ هزار لیره بسرقت بردند.

توسعه بدهی

واشنگتن ـ آژانس امریکائی برای توسعه بین‌المللی طی گزارشی که امروز منتشر کرد خاطر نشان ساخت که بدهی کشورهای کم‌رشد سریع‌تر از توسعه آن زیاد میشود.

در این گزارش خاطرنشان شده است بدهی خارجی کشور های کم‌رشد درسال ۱۹۵۵ برابر ده میلیارد دلار بوده در حالیکه درپایان سال ۱۹۶۴ این رقم به ۳۰ میلیارد دلار افزایش یافته است.

درگزارش خاطرنشان شده است این بدهی ۱۵ در صددرآمد ملی کشورهای کم‌رشد است در حالیکه درسال ۱۹۵۵ این رقم ۷ درصد بود.

کشور های کم رشد امروز ۳۰ درصد کمك خارجی که دریافت میدارند باید برای پرداخت بدهی های قبلی خود بپردازند درحالیکه دهسال قبل این رقم ۸ درصد بود.

در چهارگوشه جهان

نخستین رهبر اقلیت

کلمبو ـ بانو باندرانایکه که تاکنون نخستین زن نخست وزیر در جهان بود امروز رسما نخستین رهبر زن اقلیت در جهان گردید. خانم باندرانایکه که حزب وی در انتخابات ماه گذشته شکست خورده بود وقتی که امروز مجلس جدید برای نخستین بار تشکیل جلسه داد در کرسی رهبر اقلیت قرار گرفت.

«دودلی سنانایاك» رهبر حزب اتحاد ملی که در انتخابات پیروز شده است با پشتیبانی حزب فدرال دولت جدید را تشکیل خواهد داد.

از دست داده‌اند

جاکارتا ـ سوباندریو وزیر امور خارجه و معاون نخست‌وزیر اندونزی طی نطقی که در یك سمینار نیروهای مسلح اندونزی ایراد نمود گفت رهبر انقلاب جهانی در حال حاضر نه شوروی است و نه چین بلکه رهبری انقلاب جهانی با اندونزی است.

وی اضافه کرد زمانی امریکائی ها، فرانسویان و شورویها انقلابی ترقیخواه بودند اما در حال حاضر خاصیت انقلابی خود را ازدست داده‌اند.

انفجار اتمی

واشنگتن ـ کمیسیون اتمی آمریکا اعلام داشت که بیك انفجار اتمی زیرزمینی درصحرای نوادا دست زده‌است. این هفتمین آزمایش اتمی زیر زمینی است که آمریکا در سال ۱۹۶۵ انجام میدهد.

خروشچف در نمایشگاه

مسکو ـ خروشچف امروز برای دومین بار پس از برکناری از کار از اقامتگاه خود خارج شد وازیك نمایشگاه نقاشی که در نزدیکی کرملین برپا گردیده است دیدن نمود.

خروشچف که همسرش نیز همراهش بود با عده‌ای که بدیدن نمایشگاه آمده بودند بطور دوستانه صحبت کرد و طبق معمول با آنها بشوخی پرداخت.

شوروی راه برلن را بروی امریکا بست

برلن ـ ۵ آوریل

گاردهای مرزی روسی علیرغم حقوق غرب درمورد دسترسی به برلن، امروز جلوی سه‌وسیله نقلیه نظامی آمریکائی وانگلیسی را که میخواستند به‌برلن وارد شوند گرفتند. بعداز محاصره برلن درسال ۴۹ـ۱۹۴۸ این اولین باراست که کمونیستها رسما ارتباط این شهررا باآلمان غربی قطع نموده‌اند.

وسایل نقلیه آلمانی، که جلوی آنهاراهم گاردهای روسی گرفته بودند بعداز چهار ساعت معطلی بسوی برلن راه افتادند، اما دواتومبیل انگلیسی ویك اتومبیل آمریکائی نتوانستند عبور کنند.

مقامات روسی بدوافسر انگلیسی که همراه اتومبیل ها بودند گفتند باید دستورهائی ازمقامات عالیرتبه‌شان درباره اجازه حرکت آنها دریافت دارند. اما اتومبیل آمریکائی که در ایستگاه بازرسی «یابلزبرك» متوقف شده بود و میخواست ازبرلن غربی خارج شود بعداز آنکه اطلاع یافت اجازه عبور نخواهد داشت به‌برلن‌غربی برگشت.

مقامات شوروی‌به آلمان غربی گفتند بستن راه دراین شاهراه ۱۷۶ کیلو متری بعلت آنست که‌در نزدیکی آن مانورهای نظامی انجام میگیرد. این مانور نظامی شش روز طول میکشد.

● راههای هوائی

مقامات شوروی همچنین گفته‌اند که‌این مانور ها ممکن است باعث محدود کردن راههای هوائی آلمان غربی به‌برلن غربی بشود. بنظرناظران غربی این «راه‌بندان» جزئی از مبارزه کمونیستها علیه تشکیل جلسه پارلمان آلمان غربی (بوندشتاك) دربرلن‌غربی است که قرار است روز چهارشنبه در آنجا تشکیل شود.

آخرین بار که جلوی ورود وخروج وسائل نقلیه غربی دراین راه گرفته شد اکتبر ۱۹۶۳ بود باین مناسبت «ارهارد» صدراعظم آلمان غربی سفرای انگلیس، آمریکا و فرانسه رابرای مذاکره دعوت کرد. یك سخنگوی برلن غربی این اقدام شوروی را «محدود کردن عمل دسترسی آزادانه به‌برلن غربی» نامید.

● فقط راه هوائی

فعلا اگر نمایندگان «بوندشتاك» بخواهند به‌برلن غربی بروند فقط راه هوائی برای انها موجود است. از هفته گذشته استفاده انها از جاده‌ها وراه‌آهن بین آلمان غربی و برلن‌غربی ممنوع اعلام شده است، زیرا آلمان شرقی برلن غربی را جزئی از آلمان غربی نمیداند.

مقامات غربی میگویند علیرغم محدودیت اعلام‌شده توسط شورویها در دالان هوائی برلن، پرواز های هوائی به‌برلن غربی ادامه خواهد یافت. رانندگانی که ازبرلن غربی آمده‌اند میگویند تمام پلهای راه آلمان غربی به‌برلن توسط سربازان شوروی که مجهز بمسلسل هستند محافظت میشود. درتمام روز هواپیما های سریع‌السیر شورویها برفراز جاده‌ورودی برلن‌غربی پرواز میکردند وچون صوت را می‌شکستند صداهای بلندی ایجاد مینمودند.

● ذخیره کرده‌اند

منابع مطلع می گویند شورویها دالان‌هوائی راازارتفاع ۲۰۰ متری تا ۳۰۰ متری برای خود «ذخیره» کرده‌اند واعلام نموده‌اند هواپیما های غربی حق پرواز دراین ارتفاعات را ندارند.

درچهارروز گذشته سربازان شوروی وآلمان شرقی درهر ساعت فقط به ۷ تا ۱۰ اتومبیل اجازه میدادند که با سرعت کم از جاده «برلن ـ آلمان‌غربی» رفت‌وآمد کنند واتومبیلها برای آنکه مورد بازرسی قرار بگیرند ساعت‌ها معطل میشدند وباین جهت رفت‌وآمد بسیار مشکل شده بود.

● یکطرف بازشد

پلیس برلن غربی گزارش داد که مقامات آلمان شرقی عبور اتومبیلهااز برلن غربی به آلمان غربی را آزاد کردند اما عبوراز راه مقابل یعنی از هلمشتدت (در آلمان غربی) به برلن غربی همچنان‌ممنوع‌مانده است. مدت ممنوعیت عبور از برلن غربی به آلمان غربی ۴ ساعت طول کشید. دراین‌مدت هواپیماهای‌پستی آمریکائی که منظما به برلن غربی رفت وآمد می‌کنند در ارتفاعی‌که شورویهابرای دقت تعقیب می‌کنند،

اما تا وقتی کار ازاین حد بالاتر نگرفته، فرماندهان غربی می توانند آنرا حل و فصل کنند ونیازی به دخالت مستقیم واشنگتن ندارد.

این مقامات میگویند کند کردن حرکت وسائط نقلیه در زمین وپرواز فراوان هواپیما های شوروی درداالان هوائی برلن نشانه ناکامی شوروی و آلمان شرقی در جلوگیری ازتشکیل جلسه «بوندشتاك» در برلن غربی‌می باشد.

یك خبر حاکی است که هواپیما های میگ‌روسی تا ارتفاع صد متری بر فرار فرودگاه «گاتل» که دربخش فرانسوی برلن غربی قرار دارد باثین آمده و برفراز آن مرتب پرواز می کنند.

جاسوسان شوروی در وزارت دفاع آمریکا

واشنگتن ـ یونایتدپرس ـ ۵ آوریل پلیس فدرال آمریکا دونفر را که یکی از آنها «بیك‌وزارت دفاع» بود باتهام جاسوسی برای شوروی توقیف کرد.

نام این دونفر که درجه گروهبان دارند «رابرت‌لی‌جانسون» و «هینکن باخ» میباشد.

این‌دوبا قرار قبلی باماموربن‌روسی تماس گرفته و در مقابل دریافت پول اطلاعات نظامی را در اختیار آنها میگذاشته‌اند. مامور روسی که با آنها تماس داشته «ویتالی‌ـ اورجوموف» نام داشته که درسفارت شوروی در آمریکا کار میکرده‌و بعد بپاریس منتقل شد، اکنون درشوروی است.

گروهبان جانسون از سال ۱۹۵۳ که در برلن بوده به‌خدمت‌جاسوسی شوروی درآمده است.

چندی قبل جانسون ۲۰۰۰ دلار از حساب جاری خود برداشت و اتومبیل جدیدی خریدومدت دوماه ناپدید بود. بعدازدوماه که‌پیدایش شد اورا بعلت غیبت بدون اجازه محاکمه کردند ولی همین غیبت سوءظن را متوجه او کرد تا آنکه سرانجام دستگیر شد.

«هینکن‌باخ» در سال ۱۹۵۶ از آرتش اخراج شده، بعدا به‌شوروی رفته و یك دوره جاسوسی در آنجا دیده وبه آمریکا برگشته‌است.

● جاسوس انگلیسی

یك دادگاه انگلیسی دستور داد که «فرانك‌بوسارد» کارشناس‌سلاح های هدایت شونده باتهام جاسوسی ودادن اطلاعات سری درباره راکت هاوموشکها به شوروی محاکمه شود.

وی قبول کردکه ۵۰۰۰ لیره از شوروی‌ها برای دادن این اطلاعات گرفته است.

درادعانامه دادستان گفته‌میشود اوبه رمزهای رادیو مسکو گوش میداده ودر موقع معین اسرارنظامی رادر یك لوله شکسته یا تنه خالی یك درخت سپیدار میگذاشته تا مامورین روسی آنرا بردارند.

تحولات مهم جهان در ۲۴ ساعت گذشته

صحنه جدید فعالیت

آغاز مانور مشترك شوروی و آلمان شرقی در برلن، همزمان باسفر الکسی کوسیگین وبرژنف رهبران شوروی به لهستان برای‌تجدید قرارداد دوستی با آن‌کشور وبدنبال آن اعلام ممنوعیت عبورو مرور درشاهراه برلن نشان میدهد که دیپلماسی شوروی برای ابراز وجود وانحراف اذهان ازمسئله ویتنام اروپارا صحنه فعالیت خویش قرارداده است.

هنوز معلوم نیست مانور دیپلماتیك شوروی دراروپا تاچه حدتوسعه پیدا خواهدکرد، ولی بهرحال بایستی در انتظارحوادث جدیدی دربرلن بود.

تفسیر روز

فصل جدید

با ظهور جنگنده های میك ساخت شوروی در جنك ویتنام فصل جدیدی در بحران آسیای جنوب شرقی گشوده شده است. برای اولین بار پس‌از آغازحملات هوائی آمریکا به ویتنام شمالی نیروی هوائی نوزاد این کشور آثار مقاومتی از خود نشان‌داده که می‌توان آنرا مقدمه تحولات آینده جنك ویتنام دانست. آثار مقدماتی مقاومت نیروی هوائی ویتنام شمالی در عین حال‌نشانه آنست که کمکهای شوروی در دگرگون کردن چهره جنك ویتنام نقش درجه اولی دارد. هدف کمکهای شوروی به‌ویتنام شمالی قبل از هر چیز معطوف بدانست که در زیر ضربات‌مداوم بمب افکن های آمریکائی نیروی هوائی موثری دراین‌کشور بوجود آید و نقش نیروی باز دارنده‌را بعهده بگیرد.

موشکها و هواپیما هائی که‌از طرف شورویها در اختیار ویتنام شمالی قرار گرفته همه ازانواعی بوده‌اند که بتوانند نقش باز ـ دارندگی و دفاعی خود را بخوبی ایفاء کنند. تاکنون نیز که‌تنها ساعاتی چنداز‌آغاز مقاومت‌هوائی ویتنام شمالی میگذرد عملیات رسته های‌مختلف‌ارتش این‌کشور تنها جنبه دفاعی داشته و به سرنگون کردن‌هواپیما های‌مهاجم محدود بوده است. اما هرگاه سیر حوادث بشکل کنونی ادامه یابد واز دامنه دار شدن روز ـ افزون جنك جلو اگرفته نشود نمی‌توان مطمئن بود که هواپیما وموشکها و سربازان ویتنام‌شمالی از مرز ها نگذرند و جنك ارتش هارا با مقیاس بزرگی به خارج از مرز های خود نکشانند.

شاید روزی ویتنام شمالی و حامیان و مشوقین آن بمباران ناوگان آمریکائی را که درسواحل این کشور مستقر است و نیز حمله مستقیم بپایگاههای آمریکا رادر کشور های همسایه آسانتر بیابند. بدیهی است درآنصورت عکس‌العمل آمریکا ملایم و آشتی‌ـ جویانه نمیتواند باشد.

وبدینسان هر چه بر عمر جنك ویتنام افزوده می‌شود خطر آن برای‌صلح جهانی‌آشکارتر وچشم‌ـ گیرتر می‌گردد. وامروز کمتر کسی است که‌نداند هردو کشور آمریکا و شوروی‌صلح می‌خواهند و بدان سخت نیازمندند.

اما درشرایط فعلی‌ودر دورانی که تب بحران دائما بالا میرود تنها دوست داشتن و آرزو کردن صلح کافی نیست.

باید صلح را که امروز براثر حوادث ویتنام در مخاطره جدی قرار گرفته نجات داد.

باید قبل از هر چیز باین حقیقت توجه داشت که ریشه های بحران وجنك ویتنام‌جنوبی ونتایج بعدی‌آنرا تنها بااقداماتی در داخل کشور میتوان قطع کرد و گرنه بسط جنك هیچ مسئله‌ایرا حل نمیکند.

باید این حقیقت را پذیرفت که آنچه در ویتنام جنوبی می گذرد بشتر یك جنك پیچیده داخلی است و ناسیونالیسم همان اندازه در آن دست دارد که کمونیسم.

نادیده گرفتن و گذشتن از این ملاحظات در زمانی که کشورهای آسیائی و آفریقائی و سازمان‌ملل تلاش خود را در جستجوی راه صلح ویتنام دو چندان ساخته‌اند جزآنکه گشودن این‌معضل بزرگ را غیر ممکن سازد ثمری‌نخواهد داشت.

از فردا صبح

خواهر برادر

رجوع شود بصفحه ۵

برنامه امشب سینماهای

ادئون ـ آتلانتیك

برنامه امشب سینماهای

متروپل

ماژستیك ـ رادیوسیتی

یك آمریکائی بمن بدهید ۳۶ ساعت بعد یك خائن بشما تحویل میدهم

۳۶ ساعت مهلت

با شرکت جیمز گارنر

اوامری سنت ـ رود تیلور

یك مژده بزرك برای علاقمندان فیلم بزبان انگلیسی

سینما متروپل

که با تغییر دکوراسیون و تعویض نوع برنامه‌های خود تحول تازه‌ای بوجود آورده‌است، بخاطرآندسته از علاقمندانی که مایلند فیلمها را بزبان اصلی تماشا کنند، تصمیم گرفته است از این‌هفته روزهای‌سه‌شنبه سئانس آخر خودرا به نمایش فیلم بزبان انگلیسی تخصیص دهد. بنابراین یادداشت فرمائیدکه.

هرهفته روزهای سه‌شنبه سئانس آخر برنامه های جاری سینما متروپل رابزبان انگلیسی مشاهده‌نمائید

اولین برنامه ـ فیلم

۳۶ ساعت مهلت ـ 36 HOURS

ساعت ۹٫۳۰ بعدازظهر امروز و ساعت ۳ بعدازظهر فردا د رسینما متروپل بزبان انگلیسی نمایش داده خواهدشد.

سینما متروپل ـ لاله‌زار نو ـ تلفن ۳۹۴۱۰

باتلفن ۳۹۴۱۰ بلیط قبلا رزرو میشود

مشتریان ارجمندی که دارای اتومبیل‌شخصی هستند میتوانند از سه پارکینك مجهز خیابان اسلامبول و لاله‌زار نواستفاده فرمایند.

اخبار خاورمیانه

تمدید قرارداد نفتی شوروی ـ پاکستان

ژنرال محی‌الدین مدیرعامل کمپانی نفت پاکستان گفت: شوروی‌و پاکستان بزودی قرار دادخود رابرای جستجوواکتشاف وبهره برداری نفت درپاکستان سه سال‌دیگر تمدید میکنند.

قرارداد فعلی که در۱۹۶۱ امضاء شده ۳۱ دسامبر امسال پایان میپابد . وی گفت کار- شناسان شووی در این مدت۸۱ کارشناس‌پاکستانی‌برای‌اکتشاف نفت تربیت کرده‌اند .

در قرارداد جدید سه‌منطقه برمناطقی که باید موردا کتشاف قرار گیرد اضافه میشود .

زمینه وسیع

پرزیدنت ایوبخان‌امروز گفت مذاکراتش‌بارهبران‌شوروی‌نشان داده است که چه زمینه های وسیعی برای موافقت‌و همکاری بین دو کشور پاکستان‌وشوروی موجود است . وی که درضیافتی بافتخار میکویان سخنرانی می کرد گفت دو کشور میتوانند همکاری نزدیك داشته باشند. ایوبخان بعد ازاین ضیافت باترن عازم لنینگراد شد و روز چهارشنبه به مسکو برمیگرددتا مذاکرات خودرابارهبران‌شوروی ادامه دهد .

درایستگاه راه‌آهن‌ازایوبخان بسیار دقیق محافظت میشد وبه خبرنگاران غربی اجازه نزدیك شدن به‌اورا نمیدادند .

انحراف مسیر رود اردن آغاز شد

وزارت امور خارجه لبنان طی یادداشتی که‌اخیرا بدولت‌های‌مختلف جهان‌فرستاده اعلام داشته است که قصد دارد برای آبیاری زمین های قابل کشت خود وبالا بردن میزان تولیدمحصول مسیر آبهای رودارد‌ن را منحرف سازد .

در یادداشت لبنان ادعای اسرائیل‌مبنی براینکه آبهای منحرف شده‌در دریای مدیترانه هدر خواهد رفت رد شده‌است.

دریادداشت سپس گفته شده از آنجا که‌جمعیت لبنان تاسال ۱۹۹۰ دوبرابر میشود دولت ناچار است طی ۲۵ سال آینده زمینهای کشاورزی خودرا تا ۱۲۰ هزار هکتار افزایش دهد .

ازسرگرفت

روزنامه‌اسرائیلی «مریو»نوشته‌است که سوریه کار منحرف کردن مسیر رودخانه اردن را از سرگرفته است.

این روزنامه مینویسد بعد از یك توقف دوهفته‌ای اکنون از داخل خاك اسرائیل میتوان کارگران سوریه‌ای را دید که دوباره بکار مشغول شده‌اند.

این روزنامه همچنین مینویسد که در لبنان وسوریه نقل و انتقالات نظامی صورت میگیرد.

شایعه تیرگی روابط تکذیب‌شد

منابع نزدیك به پرنسس‌منی همسر ملك حسین شایعه‌تیرگی روابط او را با ملك حسین تکذیب کرده میگویندپرنسس ۲۴ساله بزودی با دوفرزندش به‌اردن‌بازخواهد گشت

منابع فوق تاکید کردند او برای معاینه طبی به لندن آمده است. در هفته اخیر ملك‌حسین فرزندش را از ولیعهدی‌برکنار وبرادرش را ولیعهد کردوهمسر ودو فرزندش رابلندن فرستاد، همسر سابقش دینا نیزواردلندن شد و در فرودگاه مورداستقبال ملك حسین قرار گرفت وهمه اینها باعث بروزشایعات‌درباره تیرگی روابط پرنسس «منی»با ملك حسین گردید .

طرح اختلاف در دادگاه محلی

احمدزکی‌الیمنی وزیر نفت عربستان سعودی طی یك مصاحبه خصوصی باخبرگزاری فرانسه گفت‌بموجب‌قرارداد نفتی که بین کمپانی نفت فرانسه و عربستان‌سعودی‌بامضاء رسید برای نخستین‌بار یك کمپانی نفتی حاضر شده‌است اختلافات آنهادر دادگاه های محلی مورد بررسی قرار گیرد.

همچنین کمپانی نفت فرانسه سالیانه‌بطور مداوم۵دلار برای هرکیلو مترمربع بعنوان حق‌الامتیاز میدهد ودرآینده این حق‌الامتیاز به ۵۰۰ دلار برای هرکیلومتر مربع میرسد

اخبار کوتاه

عدن ـ دولت فدراسیون عربستان جنوبی این اتهامات را که یك افسر سیاسی انگلیسی زندانیان سیاسی را شکنجه میدهد و هواپیما های انگلیسی بقبایل‌ضد دولتی‌حمله کرده زنان‌و کودکان راکشته‌اند بشدت تکذیب کرد .

امان ـ رادیو مکه امروزگفت که ملك فیصل‌پادشاه عربستان سعودی شیخ عبدالله نخست‌ـ وزیر سابق کشمیر را بحضور پذیرفته است . شیخ عبدالله در حال‌حاضربرای زیارت مکه در عربستان‌سعودی بسرمیبرد.

بغداد ـ رادیو بغداد امروز گفت ژنرال طاهریحیی نخست‌ـ وزیر عراق از سرتیپ محسن حسین الحبیب وزیر دفاع پس از باز گشت از مسافرت دو روزه خودبه قاهره باعبدالسلام عارف ملاقات‌کرده‌اند وی‌گفت مذاکرات قاهره نشان داد که دوکشور درباره مسائل عربی نظرات یکسان دارند .

واشنگتنـ مجله اخبارآمریکا و گزارش جهان نوشته است تجارت روز افزون نفت‌بین‌لیبی و آلمان غربی یکی از علل مخالفت لیبی با قطع رابطه با آلمان غربی می‌باشد .

این مجله در یك مقاله دیگر نوشته است‌ثروت معدنی‌نیجریه روزبروز افزایش‌میپابد وانتظار میرود در پایان سال ۱۹۶۵ نفت بزرگترین منبع بدست آوردن ارز خارجی در نیجریه باشد.

مصاحبه مهم نماینده چریك‌های ویت‌کنگ

«ووکونك ترانك» نماینده جبهه آزادیبخش ویتنام جنوبی طی یك مصاحبه خصوصی با خبرنگار «نیوزویك» گفت قبل‌از آنکه‌مذاکره درباره آینده‌ویتنام صورت گیرد لازم است تمام نیروهای آمریکا خاك ویتنام را ترك کرده پایگاه های خارجی درویتنام برچیده شود، و جبهه آزادیبخش ملی ویتنام جنوبی بعنوان حکومت قانونی درویتنام جنوبی شناخته شود .

«ترانك» افزود بمباران خاك ویتنام شمالی‌توسط‌نیروی‌هوائی آمریکا و ویتنام جنوبی موجب تشدید عملیات چریکهای‌ویتنام جنوبی گردید وحمله‌به سفارت آمریکا نیز ترتیب که‌بود باید صورت میگرفت .

وی اضافه کرد عملیات‌علیه تاسیسات امریکادرویتنام‌جنوبی ادامه خواهد داشت .

«ترانك» دراین‌مصاحبه‌اعلام کرد هد ف‌بمباران هوائی‌امریکا بیشتر سیاسی است تانظامی وبرای بالا بردن روحیه ازدست رفته دولت ویتنام جنوبی کوشش میکند .

امریکائیها بابمباران ویتنام شمالی نشان دادند هر گونه‌امید به پیروزی در جنگهای زمینی ویتنام جنوبی را از دست‌داده‌اند «ترانك» گفت یکی دیگر از هدفهای اوبمباران خاك ویتنام شمالی است که امریکا به‌هانوی فشار آورد تا دولت‌ویتنام‌جنوبی به‌جبهه آزادیبخش ویتنام‌توصیه کند مذاکره رابعنوان راه حل مسئله ویتنام انتخاب نماید .

اماچنین تلاشهائی باپیروزی توام نخواهد بود .

وی افزود جبهه آزادیبخش کنترل سه‌چهارم خاك‌این کشور رادردست‌دارد ودوسوم‌مردم‌ویتنام از آن پشتیبانی میکنند. وی‌در مورد‌حکومت آینده‌ویتنام‌جنوبی گفت برای دوران انتقالی یك حکومت ائتلافی باشرکت تمام گروههای سیاسی باید درویتنام بوجود آید .

ترانك گفت نیروهای‌آزادیبخش ویتنام جنوبی همزمان باتوسعه جنگ توسط آمریکا پیشنهاد خواهند کرد که یکی‌ازشرایط مذاکره باید وحدت درویتنام باشد .

وی در مورد اختلافات چین وشوروی تائید نمود که این اختلافات بنفع چریکهای‌ویتنام جنوبی نیست اما با تشدیدجنك ویتنام سرانجام شوروی‌و چین بهم نزدیك میشوند .

امریکا نمیگذارد انگلیس اسلحه بفروشد

لندن ـ ۵ آوریل ـ یونایتدپرس ـ روزنامه دیلی تلگراف نوشت : کارشناسان‌نظامی انگلیس ازفشاری که آمریکا برای فروش اسلحه‌خود می‌آورد ، هرروز بیش ازپیش اظهار عدم رضایت میکنند . آمریکائیها که میکوشند فروشنده انحصاری سلاح های سنگین باشند، در داخل ناتو «جنك سرد» بوجود آورده‌اندو نمیگذارند دیگران اسلحه‌بفروشند. ازجمله یك سفارش ۴۰ میلیون لیره‌ای تانك را که ایتالیا داده‌بود از چنك انگلیس در آورده‌اند .

جهان شیر سال اول

عروسی ژنرال گورینك

برلن ـ مراسم جشن بزرگی برای عروسی ژنرال گورینك باخانم «امی زوخان» درتاریخ‌دهم آوریل پیش‌بینی شده است. آداب عقد از طرف لودویك مولر اسقف کلیسای انجیلی دولت آلمان مجرا خواهد گردید وشهود ژنرال گورینك عبارت خواهند بود از آدولف هیتلر و «گرل وزیر»

نقل از اطلاعات ۱۷ فروردین ۱۳۱۴

در ویتنام باید حکومت ائتلافی تشکیل شود

نماینده چریك های ویت‌کنك‌در یك مصاحبه اعلام کرد

سایگون ـ ۵ آوریل ـ آسوشیتدپرس ـ رویتر ـ یونایتدپرس ـ خبرگزاری فرانسه ـ ۶۶ هواپیمای‌نیروی دریائی و هوائی آمریکا امروز بار دیگر ویتنام شمالی رابمباران کردند .

یکی از این هواپیماهادر اثر شلیك آتشبارهای ضد هوائی ویتنام شمالی سرنگون شد ولی خلبانش نجات یافت.

دراین بمباران بمب ناپالم (آتشزا) نیز بکار برده شد.

چین کمونیست اعلام کرد دراین بمباران ٤ هواپیمای مهاجم سرنگون شده‌است.

● ویتنامی بودند

مقامات فرانسوی میگویندخلبانان میك‌های ساخت شوروی که‌هواپیما های سریع‌السیر آمریکائی را سرنگون کردند ، احتمالا ویتنامی بوده‌اند زیرا شوروی ها عده زیادی از خلبانان ویتنام شمالی را تربیت کرده‌اند .

این مقامات خبر مزبور را ازقول خلبانان کمونیست لائوس که‌بدست شوروی ها تربیت شده و به‌لائوس بازگشته‌اند میگویند .

رادیو هانوی از قول « هوشی‌مینه» رهبر ویتنام شمالی نقل کرد که‌وی به‌سیهانوك رهبر کامبوج گفته است «مطمئنم که آمریکا درجنوب شرقی آسیا شکست خواهد خورد‌و مردم ویتنام با اتحاد باسایر ملل هندوچین خواهند توانست تجاوز آمریکا را دراین‌منطقه محکوم به شکست کنند.

● منفجر کردند

یك منبع نظامی آمریکا در سایگون افشا ساخت که یك دسته بزرك از ویت‌کونك ها شب گذشته وارد شهر «تام‌کی» مرکز ایالت «کوآنك‌تین» (در مرکز ویتنام) و ۶۰ کیلومتری جنوب شرقی «نانك» شدند .

ویت‌کونگها به زندان حمله کرده‌و شهرداری شهر وفرمانداری را با مین منفجر کردند و سپس درشهر تراکت‌پخش نموده‌وپس اززدوخورد مسلحانه بانیرو های دولتی عقب نشستند .

● توسعه میدهد

ژنرال ماکسول تیلور سفیرامریکا درویتنام که تازه ازواشنگتن برگشته گفت که امریکا مساعی خود رابرای نبرد باشورشیان کمونیست‌در ویتنام جنوبی توسعه خواهد داد .

وی افزود باید برای دوست و دشمن روشن باشد که تعهدات مادر ویتنام جنوبی خدشه بردار نیست‌و من درباره نحوه اجرای کامل این‌تعهدات بامقامات ویتنام جنوبی مذاکره خواهم کرد .

از تیلور پرسیده شدآیاسپاهیان جدیدی‌ازآمریکا به‌ویتنام‌اعزام‌خواهند شد وی جواب داد‌ا گر چنین نقشه‌ای درکار باشد از پیش اعلام نخواهدشد

یکی از خبرنگاران پرسید آیا بعلت سقوط هواپیمای جت آمریکائی توسط آتشبارهای ضد هوائی‌ومیك های ویتنام شمالی،هواپیماهای‌سریع‌ـ السیرتری به ویتنام فرستاده میشوند وی گفت فعلا چنین اقدامی در نظر نیست .

تیلور همچنین گفت‌که جانسون از پیشرفت هائی که متحد ما ویتنام جنوبی بدست آورده دلگرم‌شده‌است اومیداند ماراه دشواری درپیش داریم

● عوض نکرده‌است

مکنامارا وزیر دفاع آمریکاامروز اعتراف کرد که‌بمباران ویتنام‌شمالی هنوز جریان جنك درویتنام را عوض نکرده اما تاکید کرددرحالیکه‌بر تعداد چریکهای ویت‌کنك‌افزوده شده،آنها هنوز نمیتوانند باواحد های ویتنام جنوبی روبرو شوند ومقابله کنند .

مکنامارا گفت :«چین کمونیست‌از لحاظ فنی میتواند موشکهای‌دورپرواز درست کند، اما دهسال طول داردتا بتواند چنین موشکهائی رابتعداد کافی بسازد تاآنرا برضد امریکا بکاربرد کاخ سفید واشنگتن اعلام کرد پرزیدنت‌جانسون طی این هفته نطق بسیار مهمی پیرامون وضع عمومی ویتنام ایراد خواهد کرد .

جانسون در این نطق به پیام۱۷ کشور غیرمتعهد که‌ازوی خواسته‌اند به بمباران هوائی ویتنام پایان‌داده و آتش‌بس در ویتنام بر قرار شود پاسخ خواهد داد .

● نیرو ندارد

دولت انگلیس اعلام کرد که در حال حاضر نیروی نظامی درویتنام ندارد و قصد هم ندارد نیروی‌جنگی به آنجا بفرستد .

«دنیس‌هیلی» وزیر دفاع انگلیس در جواب یك نماینده محافظه کار گفت :

ما نه نیروی جنگی و نه ناظر (بمعنای آمریکائی آن) در ویتنام نداریم .

نماینده محافظه کارپیشنهاد کرده بودبمناسبت «علائق فنی» که‌انگلیس در ویتنام دارد بهتر است عده‌ای ناظر به آنجا بفرستد .

هیلی گفت البته‌گاهگاهی شخصیت های نظامی‌ما برای نظارت و مشاهده جریان جنك به آنجا میروند .

از فرداصبح

رجوع شود بصفحه ۵

افتادن یك سیب از درخت دنیا را تکان داد

نیوتون تنها کسی بود که در باره افتادن یك سیب از درخت عمیق‌فکر کرد و پیرو این‌مشاهده‌مبنای‌حرکت ونیروی ثقل زمین را تحت فرمولهائی منظم‌و مثبت تدوین و بعلم‌فیزیك هدیه کرد .

یك‌فکر برجسته ویك نگاه عمیق دریك موقعیت بخصوص عامل بزرگی در موفقیت هر فردی درهر رشته‌ایست.

دقت درنحوه پیشرفت زندگی امروزی وپیش‌بینی‌برای زندگی فردا درامرساختمان ازیك‌قاعده‌کلی بقوت‌وثبات فرمولهای نیوتون پیروی میکند و آن اینستکه ....

درآینده بسیارنزدیك،فقط ساختمانهائی که‌مجهز باتاسیسات تهویه مطبوع‌و حرارت مرکزی میباشد مورد استقبال برای خرید و احاره وسکنی‌قرارخواهدگرفت.

شرکت مهندسی ساداول

تهویهٔ مطبوع ـ حرارت مرکزی

خیابان ویلا ـ خیابان دامغان ـ شماره ۶ تلفن ۴۳۹۵۲ ـ ۶۱۲۲۲۹

طوطی

صفحه ۵
سه‌شنبه
۱۷فروردینماه ۱۳٤٤
شماره ۱۱٦٥۰
سال سی و نهم

اطلاعات ۱۳۰٤

مقالات وگزارشهای خارجی

از: فرانس ابسرواتور (چاپ پاریس)

۲- ژان پل سارتر درباره اوضاع ویتنام اظهار نظر میکند

امریکا بحقایق اوضاع پی نبرده است

ازلحاظ نظامی روش امریکا در بمباران خاك ویت‌نام شمالی کاملا بی‌معنی است زیرا این امر نمیتواند پیروزی آنها رادر ویتنام جنوبی تامین کند .

خود فرمانده نظامی امریکا معتقد است که فقط ده تا ۴۰در صد سلاحها و مهمات ویت‌کنك ها ازویت‌نام‌شمالی تامین میشود.

واگر فرض کنیم که یك‌سد غیرقابل نفوذ بین ویتنام شمالی وجنوبی ایجاد شود بازهم در قدرت جنگی ویت‌کنك ها تقلیل قابل ملاحظه‌ای حاصل نخواهد شد و تنها نتیجه آن این‌خواهد بود که ویت‌کنك هادر صدد برآیند باتغییر تاکتیك‌و توسعه عملیات خود مقادیر بیشتری اسلحه و مهمات از محلی که اکنون بدست میاورند ،تحصیل کنند. بطوریکه میدانیم اکنون قسمت اعظم اسلحه و مهمات ویت‌کنك هابا غنایم جنگی که‌از واحدهای دولتی ویتنام بدست میاورند تامین میشود .

از لحاظ سیاسی حمله به ویتنام شمالی یك ننك ورسوائی است که‌حتی کیفیت جنك رانیز تغییر میدهد .

تاوقتی که هواپیما های آمریکائی بخاك ویتنام شمالی حمله نکرده بودند وضع ویتنام ازلحاظ سیاسی واخلاقی یك‌جنبه مثبت داشت و شخصی مثل‌من میتوانست به آمریکا سفر کند. زیرا انتظار میرفت که‌امریکائی هاسرانجام بنامعقول بودن‌سیاست خوددرویتنام پی‌خواهند برد .

ولی بمباران خاك‌ویتنام‌شمالی اوضاع‌را بکلی دگرگون ساخت وبرای من ثابت‌شد که‌امریکائیها هنوز بحقایق اوضاع پی‌نبرده‌اند و بنابراین ما نخواهیم توانست زبان یکدیگر را بفهمیم .

آنها بمن میگویند :بیائید باما درباره‌موضوع صحبت‌کنید. ولی اگر آنها حاضر نشوند که سیاست امپریالیستی امریکائی- تنها درویت‌نام بلکه درامریکای جنوبی کره وجهان سوم تحت بررسی دقیق‌قرارگیرد و قبول نکنند که این سیاست جز با ایجاد یك‌انقلاب کامل درسازمان جامعه امریکائی تغییر نخواهد یافت مذاکره با آنها امکان پذیر نخواهد بود .

برای یك روشنفکر اروپائی که به‌جهان سوم بستگی دارد . غیرممکن است که‌از وزارت‌امور خارجه امریکا تقاضای روادید ورود به‌امریکا بنماید واگربابن سفر مبادرت ورزد مردم جهان سوم اورا محکوم خواهند کرد زیرا بقول معروف کسی بخانه دشمن‌وارد نمی‌شود .

عکس العمل دوستان کوبائی من دراین مورد بسیار پرمعنی است .

بقیه در صفحه ۸

از : لوموند (چاپ پاریس)

چریکهای ویتنام بااسلحه امریکا میجنگند

بمباران خاك ویتنام‌شمالی توسط‌بمب افکن های «اسکای- ردر» ، «اف - ۱۰۰» و «اف- ۱۰٤» درهفته‌های گذشته‌آنقدر تکرار شده است‌که امریکائی‌ها آن رایك عملیات‌نظامی «مبتذل و متداول» تلقی میکنند اکنون هفته‌ای نیست که‌هواپیماهای امریکائی سه یا چهار بار هدف های ویتنام شمالی را مورد حمله قرار ندهند . باین ترتیب امریکائیها در نخستین پله سیاست بالا رفتن از نردبان جنك ویتنام مستقر شده‌اند. هدف‌این سیاست درهم کوبیدن تدریجی ویتنام شمالی در آن سوی مدار ۱۷ درجه عرض جغرافیائی است تا باین‌ترتیب حکومت ویتنام مجبور شوداز کمك به چریکهای کمونیست ویتنام جنوبی منصرف گردد.

امریکائیها تصمیم گرفته‌اند که‌ازاین پله‌نخستین‌باین‌نیایند و باین ترتیب اکنون جنك یك درجه یا دو درجه بالاتر رفته است زیراهواپیماهای امریکائی (روز ۲٦ مارس) توانستندخود را بمدار ۲۰ درجه عرض جغرافیائی یعنی نقطه ای که‌تا چین‌کمونیست بیش‌از۱۲۰کیلو متر فاصله ندارد برسانند .

● پله پله

امریکائیها تا کجا پیش خواهند رفت ؟ یکی از آنها که درجه افسری داشت در سایگون میگفت :«بازهم دورتر خواهیم رفت»

یك دیپلمات‌غربی اضافه‌کرد: «بله امریکائیها پله‌پله بالا خواهند رفت . از ۱۷ درجه عرض جغرافیائی به ۱۸ درجه واز هیجده درجه به ۱۹درجه. وباین ترتیب امیدوارندبتوانند بدون‌برخوردباخطرجنك جهانی صلح رادرویتنام جنوبی‌برقرار کنند .

چطور ؟

«مشاورانی که امریکا به سایگون فرستاده است تصور نمی‌کنند که بمباران ویتنام شمالی سبب شود که آنهادر ویتنام جنوبی بآسانی چریك های کمونیست را سرکوب کنند .

ویت‌کنك ها باوجود تلفاتی که بآنها وارد می‌شود مشکلی درپیش ندارند زیرا مردم‌ویتنام جنوبی وقبل‌از همه‌مستشاران آمریکائی میدانند که چریکهای

بقیه در صفحه ٦

ایدن :

استالین را قانع کردم دیپلماسی جنگ

(جلد سوم خاطرات ایدن)

● تغییر مشی مذاکرات‌ایدن بااستالین در نیمه شب ۱۷-۱۸ دسامبر از نوآغازگردید

مذاکرات که تا آن زمان‌بطرزی آرام‌پیش میرفت ناگهان تغییرماهیت داد و استالین شروع کرد جنگال خویش را نشان دهد . او تقاضاکرد ضمن یك قرارداد صلح بیدرنك‌مرز های سال ۱۹٤۱ را بعنوان مرز های شوروی برسمیت بشناسیم . وقتی‌به تفصیل برای او توضیح‌دادم که نمی توانم شخصا دراین باره قول بدهم گفت بااین ترتیب ترجیح میدهد که اصولا قرار دادی بسته نشود . جواب دادم نخست وزیر انگلستان طی‌نطقی صریحا برای تمام مردم جهان روشن کرد که ما هیچگونه تغییرات مرزی که‌براثر جنك بوجود آمده برسمیت نخواهیم شناخت . این امر موقعی اعلام شدکه آلمان بسرعت پیش‌می رفتو درواقع کاملا به نفع شوروی تمام شد . بدیهی است که در حال حاضر نمی‌توانم در باره مساله مرزی وارد مذاکره شوم ،ولی هنگام‌مراجعت به‌لندن این موضوع را مطرح خواهم ساخت.

استالین جواب داد بااین ترتیب ممکن استشما فردا بگوئید که مثلا اوکرائین را بعنوان قسمتی از مرز شوروی برسمیت نمی شناسید .جواب دادم این طرز استدلال نشانه آنست که نسبت به قضیه کاملا دچارسوء تفاهم شده‌اید ما فقط تغییراتی راکه درطول جنك روی داده باشد برسمیت نمی‌شناسیم . تنها تغییری که در اوکرائین پیداشده آنست که‌باشغال آلمانها درآمده است ماااین‌امر را به رسمیت نمی شناسیم یعنی اوکرائین را جزئی از خاك شوروی میدانیم . سپس کوشش کردم که روابط خودمان را باکشور های تحت‌الحمایه برای استالین تشریح کنم باو گفتم: بگذارید در مورد مسئله کاناداء وهمچنین موضوع مرز های شوروی‌و لهستان توضیح دهم . کانادا هزاران سرباز برای کمك به ما در جنك اعزام داشته واگر فردا بشنود که مثلا ما درمورد مرز های لهستان و روسیه بدون اطلاع و مشورت باآنها توافق کرده‌ایم ، حق خواهدداشت هرگونه شکایتی بکند . هیچ وزیری که چنین توافقی بکند ، بیش‌از ۲٤ ساعت برسرکار نخواهد ماند .

استالین جوابداد مسلما من‌نمی خواهم شما غیر ممکن‌را ممکن‌سازید واز محدودیت اختیاراتی که دارید باخبر هستم . اما خطاب من بدولت انگلستان است واز روش شما کاملا در تعجب هستم، من تصور می‌کردم منشور آتلانتیك علیه کسانی که در صدد تسلط بر مردم جهان هستند بوجود آمده است ،اما اینك بنظر می‌رسد که‌این منشور علیه اتحادیه شوروی رهبری می شود .

● درمذاکرات بعدی که‌روز۱۸ دسامبر بعمل آمد مسئله قرارداد با ترکیه‌مورد بحث واقع میشود

استالین گفت من تعجب میکنم چگونه شما باترکیه قرار دادبسته‌اید، امااینك درراه بستن قرارداد با ما اشکالتراشی میکنید . اگرواقعابستن قرارداد باما برای‌شما مشکل است بهتر است موضوع را صریحابگوئید.

جواب دادم مسئله بهیچوجه باین شکل مطرح نیست. برای انعقاد قرار- دادباترکیه مامدت چندین ماه‌مذاکره کردیم. سپس اظهار داشتم هم‌اکنون حاضرم که‌توافق نامه‌ای راباشوروی امضاء کنم. امامسئله بستن قرارداد قبل ازمشاوره‌با تحت‌الحمایه هاعملی نیست وقرارداد پس‌از موافقت تحت - الحمایه هاو تحت‌شرایط صحیح در لندن بایستی امضاء شود .

استالین استدلال مرا پذیرفت اما بزودی اشکالات دیگری را پیش کشید بطوریکه من چندین بار ناگزیر شدم بگویم درحال حاضر مانمیتوانیم مرز های سال ۱۹٤۱ شوروی را برسمیت بشناسیم چه‌این امر دراوضاع کشور های دیگر ، ازجمله لهستان که‌متحد ماست اثر خواهد گذارد .بخصوص تاکید کردم که‌مطلقا حاضرنیستم مرز های مشخصی را تعیین کنم چه این امر ممکنست با تعهداتی که‌دربرابر دیگران کرده‌ایم مغایرت داشته‌باشد واینکار از من ساخته نیست .

● جای تاسف

استالین فقط پاسخ داد :جای تاسف‌است» امادرپایان مذاکرات که تقریبا بن‌بستی پیش آمده بود مولوتف بادخالت خوداند کی به‌بهبود وضع کمك کرد .

هنگامی که‌با اتومبیل همراه سر- استافورد کریپس سفیر انگلیس در مسکو به‌هتل خویش باز میگشتم ، باو گفتم اتومبیل ماتنها جای مطمئن است که‌دیگران نمیتوانند حرفهایمان را گوش کنند، بنظرم‌میرسید که‌بایستی عدم رضایت خودرا از رفتاری که با مادرپیش گرفته‌بودند ، وقتی باطاقهای خود باز میگشتیم بطرزی نشان می - دادیم . باحتمال قوی دراطاق های ما میکرفن های مخفی گذارده بودند، و اگر این حدس درست بود احتمال داشت همان میکرفن های مخفی بهترین وسیله ابراز مخالفت‌ما از روش شورویها باشد و شکایت مارا بگوش مقامات آن کشور برسانند .

از فرداصبح درسینماهای مهتاب-دیانا-مولن روژ کریستال - ایفل - اسکار - برلیان - زهره

پاناویژن رنگی تکنی کالر دوبله بفارسی

بعلت طولانی بودن فیلم بزرگ «فرار بزرگ» شروع سانسها بشرح زیر تغییر کلی میکند
مولن‌روژ ومهتاب ۱۱صبح۲- ۴۰ر۴-۷-۴۰ر۹ بعداز ظهر دیانا و ایفل ۴۰ر۱۰صبح- ۴۰ر۲- ۵- ۴۰ر۷- ۱۰ بعدازظهر کریستال واسکار ۴۰ر۱۰صبح
۴۰ر۱-۴-۴۰ر۶-۹ بعدازظهر برلیان‌وزهره۱۰-۴۰ر۱۲ صبح ۳- ۴۰ر۵-۸ بعدازظهر

اشعار

از جواد شیروانی

قانون صحرا !

یکی از جهانگردانی که بصحرا های افریقا سفر کرده بود چندی‌قبل در سفرنامه خود نوشته بود که در آنجا قانون مخصوصی حکمفرماست بنام قانون صحرا که ظلم ، جور، تعدی و تجاوز بحقوق دیگران‌قسمتی از مواد آن و امری عادی و معمولی است .

بدینسان آنهاکه قدرتی دارند و زورشان بدیگران میرسد ازهر گونه تجاوزی دریغ نمی کنند . قبول این موضوع در آنوقت برای من قدری مشکل بود، تا اینکه اخیرا بنکته‌ای بر خوردم که‌برای من یقین حاصل شدنه تنها این قانون در صحرا های افریقاوجود دارد بلکه در صحرای کشور خودمان هم رایج است.حال‌اگر اجازه بدهید بیش ازین حاشیه‌پردازی نکنم و بپردازم باصل موضوع:

منهم‌مانند هزاران نفر ازکسانیکه قصد استفاده از تعطیلات عید نوروز را داشتند تصمیم گرفتم به قصد تمدد اعصاب و دیدار یکی‌ازبستگان خود بمسافرت بروم . یکی ازشرکت های بزرگ و منظم مسافر بری‌مراجعه کردم و پس از تهیه بلیط ، صبح روز بعد طبق معمول اتوبوس‌سرساعت معین حرکت کرد .

چیزی از حرکت مانگذشته بودکه‌با مسافر بغل دستی سر صحبت راباز کردم در همان وهله اول صحبت ما کشید به رستورانهای بین راه‌وغذای نامطبوع آنها همسفرم که مردی‌پنجاه ساله بنظر میرسید گفت :

بیش از نصف عمر من در سفر گذشته است ،دراین مدت ها وضع رستوران های بین جاده ها کاملا آشنائی پیدا کرده‌ام وباید صریحا اقرار کنم که متاسفانه غذای هیچیك ازاین کافه‌ها سالم و مرغوب نیست . تاکنون‌چندین بار که از روی اجبار دراین رستوران ها غذا خورده‌ام یامسموم شده‌ام ویا اینکه چند روزی دچار ناراحتی معده بوده و در بستر بیماری افتاده‌ام.

راننده که بصحبت ما گوش میداد خودرا وارد بحث کرد و گفت :

براستی این موضوع هم برای مسافرو هم برای ما وهم برای‌شرکت ما مشکل عجیبی‌است.کما‌اینکه با وجود تمام تلاشی که از طرف ما بعمل‌آمده تاکنون این معضل لاینحل مانده‌است از راننده سئوال کردم .شرکت‌شما دیگر باین‌موضوع‌چکار‌دارد؟ جواب‌داد: اختیار دارید ، اصل کار ما هستیم. همین رستورانی که ناچار می‌بایستی برای صرف ناهار در آنجا توقف‌کنیم پس از مدتها مطالعه و تفحص‌انتخاب شده است وباوجود این مانند سایر کافه های بین راه در و دیوار آن کثیف و غذای آن نامرغوب است .

از او سئوال کردم چه اجباری است که شما در این محل توقف کنید؟ گفت طبق‌برنامه حرکتی که از طرف پلیس راه تنظیم شده‌است مقارن ساعت یك الی یك و نیم بعد ازظهر ما باین رستوران خواهیم رسیدواین درست هنگام صرف ناهار است. اگر نخواهیم دراینجا توقف کنیم یکساعت و نیم بعد به رستورانی خواهیم‌رسید که خیلی ازاینجا کثیف تر ومحقر ترمی باشد و یاانیکه می بایستی‌دو ساعت پیش تر در رستوران قبلی توقف کنیم که آنهم درست نیست زیرا ساعت یازده و نیم موقع صرف ناهار نمی باشد . بهمین دلیل فقط ظرف دو ماه اخیر از طرف شرکت ما نزدیك‌به‌دهزار ریال بطور رایگان برای نظافت این رستوران و تهیه ظروف مورد لزوم کمك نقدی شده است ، ولی متاسفانه مدیر رستوران پول اورا بالا کشیده و اقدامی هم برای بهبود وضع رستوران بعمل نیاورده‌است..صحبت‌راننده گل‌انداخته بودکه برای صرف صبحانه بیکی از همین رستورانهای کثیف رسیدیم .

خوشبختانه من‌وهمسفرم‌هریك‌مختصر غذائی همراه داشتیم‌ومحتاج به‌استفاده از غذای آن کافه نبودیم . پس از صرف صبحانه مجددا سر درد دل آقای راننده ویکی دو نفر ازمسافرین بازشد .همه از وضع رستورانهای‌بین جاده‌ها اظهار نارضائی میکردند . تا بالاخره مقارن ساعت یك‌ونیم بعداز ظهر به‌رستوران مورد بحث رسیدیم. ظاهری آراسته وباطنی بس کثیف و آلوده داشت: من‌و همسفرم که بناچار می‌بایستی از غذای‌آنجا استفاده کنیم مانند دیگر مسافران پشت یکی از میزها نشستیم ، پیشخدمت‌با سرورو‌ئی ژولیده جلو آمد وبالحن داش‌مشتی‌ها پرسید :«چی‌میخورید؟»همسفرم جواب داد : چلوکباب ومن گفتم چند تا تخم‌مرغ نیمرو شده .اما پیشخدمت در حالیکه یك تکه پارچه کثیف را روی میز میکشید بلحن معترضانه گفت :همین؟ گفتم: بله ، همین واو هم یك بطری آب روی میز گذاشت‌و رفت.

لحظه‌ای بعد همسفرم بشدت‌سرگرم کلنجار رفتن باگوشت سفت وسخت شدومن که ازبوی نامطبوع روغن ناراحت شده بودم همان پیشخدمت‌را صدا کردم ، وقتی جلو آمد گفتم : آخرداداش ،این گوشت واین‌روغن چیست؟ او در حالیکه انگشت کثیف وآلوده خودرا داخل نیمرو کرده و بدهان گذاشته بود‌گفت: چشه ،خیلی هم خوبه، گوشت هم خیلی خوبه ،از اینها گذشته اینجا صحراست و اینهم که‌بشما میدن نعمت بیابان است ... باری متوجه شدیم که سروکله زدن بااین آدم بی‌فایده است .بناچارحرفی نزدیم ولی وقتی برای پرداخت حساب جلو رفتیم ۸۰ ریال از همسفرم و٤۰ ریال از من مطالبه شد. در مقابل اعتراض ما باین گرانی حسابدار یا صاحب کافه که پشت دخل نشسته‌بود گفت: آقاجان اینجا صحراست ، تهران نیست !باو گفتم این حرفها معنی ندارد، آخر باید انصاف باشد، اجحاف نباید کرد، قانونی گفته‌اندو حساب وکتابی ...

حسابدار در حالیکه بشدت از این اعتراض من عصبانی شده بود گفت: برو،خدا باتوبیامرزه. قانون‌بی‌قانون! اینجا جای این حرفها نیست . وقتی‌از در رستوران خارج میشدیم خطاب به همسفرم گفتم:قانون صحرا که میگویند اینست. در اینجاست که منهم یقین کردم که‌قانون صحرا در صحراها و جاده‌های مملکت ماهم اجرامی‌شود . همان قانونی که ظلم وجور واجحافرا امری عادی ومعمولی میشمارد !

***

چندروز بعد که باداره آمدم‌معلوم‌شد ظریفی‌ازورود کدشته چندین سر به سرویس اجتماعی روزنامه تلفن کرده واز وضع رستورانهای بین راه‌شکایت کرده‌اند . بمنصدی امر گفتم: که‌خود من نیز شاکی هستم واضافه کردم معلوم نیست‌این رستورانها راچه‌مقامی باید کنترل کند. ولی میخواهم‌سئوال کنم آیا صحیح است در حالیکه ما بفکرجلب‌سیاح‌هستیم‌وضع‌رستورانهای بین‌راهمان ازاینقرار باشد. حق‌اینست که‌لااقل شرکتی ازبودجه قلیل خود برای بهبود وضع رستورانی که اتوبوسهایش اجبارا در آنجا توقف میکنند ومبلغ سازمان جلب سیاحان توجهی باین امر بکند !

مدیر یکی از شرکتهای بزرك و معروف مسافربری اظهار میداشت :ما برنامه‌هائی برای جلب سیاحان داریم وقرار دادهائی باکشورهای خارج‌امضاء کرده‌ایم که‌عده‌ای برای بازدید از تحولات اجتماعی بایران سفر کنند ولی ازهم اکنون ناراحت ونگرانیم‌که باوضع اسف‌انگیز رستورانهای بین جاده‌ها از این افراد خارجی چگونه پذیرائی کنیم !

کفتگوی تلفنی با ۳۰۰۱۰

اهالی محترم‌تهران‌هرروزبین ساعتهای ٦تا۳۰ر۷بعدازظهر میتوانند باتلفن ۳۰۰۱۰ درد دلها و گرفتاریها وگله های خود را بامادرمیان بگذارید.

● **صلاح کار**

خیابان «روزولت» یك خیابان پرجمعیت و پرسکنه است ولی‌یك خط اتوبوسرانی بیشتر از اینجا رد نمیشود بنده پیشنهاد میکنم که خط ۷۸ از این خیابان بگذرد‌مسلما به صلاح شرکت و باعث درآمد بیشتر آن خواهد شد .

ابراهیم غمخوار

● **کجا رسم است؟**

من یك آموزگار پیمانی هستم. وقتی درهمین ستون خواندم که آموزگار پیمانی شمیران‌گفته بود حقوق آموزگاران تهران را دادند مال ما را ندادند . لجم‌گرفت‌چون «گرك دهن‌آلوده شدیم و یوسف ندریده» یعنی درحالیکه تا امروز از حقوق ما خبری نشده ، میگویند گرفته‌ایم اصل مطلب اینست که ما بانتظار حقوق تاشب عید جان کندیم ، شب عید درك وپوست‌کنده بماگفتند پول نداریم حالا هم‌که چهارده روز از شب عید میگذرد با بی‌پولی دست بگریبانیم ، می خواستم از وزارت آموزش وپرورش سئوال‌کنم که‌کجای دنیا رسم‌است که کار از گرده انسان بکشند حقوقش را ندهند .

آموزگار پیمانی تهران

● **احتیاج**

چهارراه‌ظهیرالاسلام یك‌صندوق پست احتیاج دارد ، امید است این احتیاج برآورده شود.

دکتر علینقی رستگار

● **بی‌نصیبند**

در کوی‌مهمانزجماعت انبوهی‌ساکن هستند که ازتلفن عمومی بی‌نصیبند اگر یکی‌از این‌اهالی خدای نکرده یك گرفتاری پیدا کند ، باید یك کیلو متر راه برود تابه تلفن‌عمومی آیا دسترسی پیدا کند آیا نکند.

حسن رنجبر

● **فرزندان زن بابا !**

مگر دانشجویان ایرانی در اروپا فرزندان زن بابا هستند که نباید مانند دانشجویان ایرانی درآمریکا ازینجاه‌درصد تخفیف بلیط هواپیما استفاده کنند وبااستفاده ازتعطیلات تابستان برای دیدار میهن عزیز و خانواده خودبه‌ایران مسافرت‌کنند، لطفا مسئولین‌شرکت‌هواپیمائی ملی ایران بعلت نزدیك بودن تابستان هرچه‌زودتر آنان را مورد لطف قرار دهند. ولی دانشجو

● **خالی از خطر**

گفته بودند که‌سگهای ولگرد شمیران را معدوم کرده‌ایم‌در حالیکه صبح زود گذشتن‌از اطراف‌ساختمان ناحیه ٦ خود خالی از خطر حمله سگها نیست .

احمد وثوق

«انورسلامه» یکی از سردستگان تظاهرات صبح روز ۲۲ـاکتبر ـ ۱۹۵٤ درقاهره که‌طبق دستورجمال عبدالناصر مراکز جمعیت‌اخوان المسلمین راآتش زدند و تقاضای اعدام‌کسانی راکه‌هنوز معلوم نبودچه‌کسانی هستند‌میمنودند!! ومی‌گفتند مرك برخائین!

نگارش : فیصل عوده

پناهنده سیاسی مصر به کشور شاهنشاهی

حکومت سیاه

یا

درمصر چه میگذرد

ـ۷ـ

باوجود آنکه نور قوی چراغهای محوطه‌ی جلو راهرو ها و گریزگاه ها را از همه جا روشن می ساخت که همه کس زیر نظرباشد ،باز دیوارهای سیاه و دود زده ای که از کمر بپائین تاکف زمین رطوبت ونمناکی آنرا تیره ترساخته بود روشنائی‌را در خودخفه می کرد .

بوی عفن ومشمئز کننده ای‌که در اثر تنفس وعرق تن و کثرت‌جمعیتی که مدتها روی‌حمام ندیده‌وبصورت‌دود وبخار از سلولهای زندان و بند ها و دهانه ها خارج می شد‌گیج‌کننده و برای یك تازه واردی که هرگز رنك زندان ندیده و طعم تلخ ومرگبار محبس نچشیده مهوع و وحشت زا و کشنده بود !

نعره و فریاد مافوق ها بماموربن و نهیب و توهین ماموربن به محبوسین گوش هرشنونده ای را تا اعماق آن میخراشید .

چهره‌های نگران و مضطرب زندانیان تازه وارد که هر آن‌افزایش میبافت جان هر انسانی رامیکاست !

صورتهای رنك پریده و اندام ضعیف زندانیان از پیش مانده که‌جابجا یا گور بگورمیشدند که جابرای‌تازه‌ها خالی کنند اشك هر صاحب حسی را جاری می ساخت ! قیافه های‌مخوف بی رحم و چشمهای دریده و بی‌حیای زندان بانان که در رفتارشان ازمردمی اثری‌نبود جان وتن‌هربیننده ای رابه لرزه می انداخت !

وگاه گاه نعره‌ی مهیب و هولناك یك‌مرد لنك که فقط یك پا داشت واز اطاقش لنك لنكان به محوطه زندان می آمد وبا عصا بسر بر آمدگی چوب میزد وصف ناشدنی بود که با الفاظ رکیك و فحشهای قبیح که در هیچ قاموسی دیده نمی شود بازخواست‌و امرونهی می کرد و دستورات میداد ! کوئی‌انسانیت و مردمی در آنجا مرده‌بود و الفاظ وعبارات مستهجن که خاص چارپاداران قرون وسطی است بقدری تکرار می‌شد که سخنانی‌عادی بود و دیگر قبحی نداشت!

ماموربن نیز بتاسی از ریاست محترم زندان «!!» هریك بقدر مرتبه ومقام وشرافت فامیلی خود به‌زندانیان فحشها و الفاظ شرم آور را تحویل‌می دادند و برای اجرای دستور یا احضار فردی محبوس دشنامی غلیظ به عنوان مضاف الیه بکلام خود می‌افزودند ! این‌هیاهو و رفت و آمد های امشب نشان میداد که وضع زندان مانند زندان های دیگر غیرعادی بود زیرا ضعفا واسیران‌رابیشتر‌روی‌هم انباشته وفشرده ترجای‌میدادند تا طبق دستور کتبی و شفاهی بند ها را تخلیه‌نموده و تخت ها را که طبقه طبقه تا سقف روی هم بفاصله‌ی نیم متر ساخته‌بودند خالی کرده برای تازه وارد ها آماده سازند !

(سرهنك دوم احمد انور)رئیس کل زندان یعنی آن مرد لنك و مخوف بایك پا که دارای‌روحیه‌ای پر از عقده های درونی و سادیسم مردم آزاری و شکنجه است امشب پیش اززنك خاموشی یعنی‌تنهاخاموشی صدا و خفتن اجباری این بدبخت ها، نه خاموشی چراغها ، اضافه‌بربرنامه‌ی بازدید صبح مجددا از همه جابازدید نمود و در هر سوراخی از سلول ها سرکرده عربده راسرداد ونماند از فحش ودشنازائی که نداد وعده‌ای رااز روی عدالت که چون ظلم بالسویه‌عدل است !!بیشتر روبهم انباشته‌ومحرمانه به‌محارم خود گفت امشب در حدود یکصدو بیست هزار نفر بازداشت میشوند وزندانهای: الوادی الجدید ، درقنا، القناطر ،الخیریه ، زندان‌مص، زندان استئناف ، وهمین زندان ، گنجایش این عده راباین همه‌محبوس که هست ندارد وباید هرچه بیشتر جاتهیه کرد !

تن ما پرده‌ای است که میتواند تاریکی یاروشنی درون ما را پنهان بدارد واین نقاب مانع دیدن روان آدمی میشود، اگر یك‌نقاش میتوانست روح ناپاك این انسان !راروی پرده مجسم سازد نمیدانم چه قیافه‌ای‌ساخته میشد ! شما میتوانید حدس بزنید ؟

هروقت اشك یك گرفتاری رامیدید لذت میبرد، هروقت دستور داده میشد که یك زندانی شکنجه بشود (البته غیر از آنها که بمیل خودش شکنجه میداد) واوبرای آن بیچاره‌ها باطاق شکنجه که انواع وسائل در آن‌بچشم میخورد میرفت ، اعصابش از خستگی راحت میشد وبرایش تفریحی لذت بخش بود! هنگامی که بدبختی را در زیر فشار دردناك ابزار قتاله میدید شعفی زائد الوصف باو دست میداد ، آنها که شناسی ازهمین سنخ وشجره باید محسوب بشوند.

گربه، به‌موش مرده کار ندارد ، او موش زنده را دوست دارد که مدتی در زیر چنگالش بازی کند ، گاه‌ها میسازد تا بدود وهمینکه گامی چند دوید بایك جهش دو مرتبه موش را میگیرد و برابر دیدگانش میگذارد واززجرش لذت‌میبرد، این رئیس زندان هم با این انسان‌ها همین معامله را داشت.

وامشب که خوراك‌های تازه برای تسکین اعصاب او باینجا می‌آمد شعف ومسرتش همان نعره‌هائی بود که از بیخ حلقوم در فضا منعکس میساخت . پلنك هم وقتی شکار میگیرد از فرط شعف نعره میکشد ودم خودرا بزمین میکوبد !

حالا چندساعت از خاموشی یعنی همان خاموشی صدا گذاشته است ، داخل بندها ودرون سلول‌ها کمی‌آرام است ولی در مدخل ومحوطه ورودی و اطاق نگهبانی وبازرسی رفت وآمد نه تنها کاسته نشده بلکه‌رو بتزایداست واین چکش روی این سندان تا صبح باید کوفته شود وآن سلولی که‌خالی شده بی‌صاحب وخالی نماند.

روی این پله‌ی ماقبل مرك باید همیشه آدم ایستاده باشد زیرا این زندان پله‌ی ماقبل مرك است !!

دقایق پراضطراب

هنوز شب به نیمه نرسیده بود و همانطور که گفتیم اتومبیل های روبسته بصورت آمبولانس ازگوشه‌و کنار شهر داخل می‌شدند وعده‌ای‌را تحویل داده رسید می‌گرفتند ،صدای درهای بزرك آهنین که یکی پس از دیگری گشوده و بسته میشد وکلید ها که رویهم میافتاد ، لحظه‌بلحظه روبافزایش میرفت و دسته دسته انسان ها باطاق مخصوص تعویض لباس و تراشیدن سر گسیل می‌شدند ...!

همانطور که عبادت بیشتر درشب انجام می‌گیرد ، جنایت هم درتاریکی شب‌بیشتربوقوع‌می‌پیوندد زیراتاریکی حجابی است که آدمی خودش رادر آئینه حیات نمی بیند ، یا با خدا نیاز میگوید ، یا بشیطان سرمی‌سپارد ، ولی اگر دیدگان درونی انسان بیناتر از چشمهائی باشد که روی صورتش خلق شده شبهای‌تاریك برایش پرفروغ‌تر از روز هائی است که اشعه‌ی خورشید همه چیز را نشان می‌دهد و بهمه جا پرتو می‌افکند .

درمیان‌اتومبیل هائی که باین‌سوی شهر در حرکت بودند و روبصحرا پیش می‌رفتند اتومبیل مورد نظر ما نیز از خیابانهای کوچك و بزرگ‌می گذشت و چون گردا گردش پوشیده وبسته بود از راه سامعه تشخیص داده میشد که حالا در چه نقطه‌ای قرار گرفته، بکدام چهار راهی‌رسیده و صدای همهمه یا بوق اتومبیل ، حرکت تراموای ، همه را از نظر مردی که در آن قرار داشت می‌گذرانید و آنچه در طول سالهای متمادی بر او گذشته بود گوئی به صورت پرده سینما در محفظه ی حافظه‌اش می‌آمد و می‌گذشت و به آینده‌اش می نگریست که داردبسوی چه سرنوشتی می‌رود ؟ سرانجامش پیروزی است یا ناکامی و در دریای خیالات درونی‌غرق‌بود‌که فهمید‌کم‌کم خیابان ها خلوت می‌شود و اتومبیل هم بسرعتش‌میافزاید ، احساس کرد که دارد از شهر خارج میشود‌و‌پیش خود حدس زد روبکجا در حرکت است ، ولی کم شدن صدا وخلوتی وتاریکی ناگهان درونش را بیشتر منقلب ساخت وبیدارش‌آمد که‌هرشب در این هنگام کجا بوده وامشب‌کجا خواهد بود ، فرزندانش که تنها مایه‌ی مسرت و تنها وسیله‌ی رفع آلام و خستگی های روزانه‌ی اوبودند حالا چه می‌کنند و در چه اضطرابی بسر می‌برند ؟! همانطور که با خویشتن گفتگو می‌کرد ناگهان صدای ترمز اتومبیل و توقف در محوطه‌ای وسپس صدای سوت و بمجرد آن گشوده شدن در بزرگی رشته‌ی افکار مشوشش را گسیخت ، قلبش تپشی نائهانی گرفت ، صورتش احساس سنگینی کرد ، مثل‌اینکه بآن ضرباتی وارد آمده ضربان قلبش بیشتر شد و حالا موقعی بود که‌درب دوم هم گشوده شد و باو دستور پائین آمدن از اتومبیل را دادند ، مردی تنومند، قد بلند ، چهارشانه، دارای هیکلی درشت ، موهای سرش‌مانند محاسنش سپیدوسیاه با چهره‌ای نورانی،لباس فاخر تیره رنك برتن و عصائی در دست و دو کتاب زیر بغل داشت‌ودر میان چهار مامور مسلح باوقار و طمانینه روبسوئی که اورا می‌بردند می‌رفت و زیرلب چیزی می‌گفت که یکی از ماموران بعدا گفته بود که او آیاتی از کتاب آسمانی قرآن می خواند ، هنوز درب سوم گشوده‌نشده بود که یك افسر جزء درمدخل‌در سوم که انتظار همین تازه وارد را داشت بماموربن اشاره‌کرد که‌بدنبال او بروند واو بجای اینکه بسوی انبوه بازداشت شدگانی که در میان ماموران بسوی اطاق ثبت نام وبقول معروف بدفتر افسر نگهبان برده می شدند برود ، راه خود را عوض‌کرد وبجانب چپ و بطرف راه‌روئی که در آن چند اطاق تو در تو تعبیه شده بود برده شد .

چریکهای ویتنام

بقیه از صفحه ۵

کمونیست تنها با سلاحهای امریکائی که در میدان های نبردازسربازان‌دولتی وامریکائی ها بدست میآورند همه ماهه یك انگردان مجهز میکنند وبنا براین بااین قبیل حملات‌هوائی نمی توانند بنشمن نیرومندی که در قلب سایگون سفارتخانه آنهارا منفجر میسازد پیروز شوند . پس از این حملات چه انتظاری دارند ؟

امریکائیها فکر میکنند که زمامداران‌ویتنام‌شمالی‌سرانجام بین انهدام تدریجی کشورشان بوسیله بمبارانهای‌مداوم هوائی وادامه جنك در ویتنام جنوبی سلامت و نجات کشور خود را انتخاب خواهندکرد وهم‌اکنون شایع است که مقامات هانوی حاضرند در یك کنفرانس ـ بین‌المللی‌برای‌حل مسئله‌ویتنام شرکت کنند .

● **روش چین**

اما چین در این ماجرا چه روشی در پیش خواهد گرفت. امریکائیها باین موضوع نیزمی اندیشند .آنها بغلط یابدرست خود رادرمقابل چین کمونیست خیلی نیرومند میدانند بشرط آنکه مجبور نشوند باچینی ها در زمین نبرد کنند قدرت‌آتش ناوگان هفتم آمریکا بابمب‌افکن ها و سلاحهای اتمی و معمولی خود به تنهائی بیش از قدرت آتش توپخانه ، نیروی دریائی و هوائی چین کمونیست است. کارشناسان نظامی امریکائی در سایگون می‌گویند که قدرت آتش ناوگان هفتم پنجاه برابر قدرت آتش موضعی توپخانه، نیروی دریائی و هوائی چین است باین ترتیب امریکائی‌ها به بمباران خاك ویتنام شمالی همچنان ادامه خواهند دادو حساب آنها بدرست یا بغلط این‌است که چین از جای‌خود تکان نخواهد خورد بشرط‌آنکه شورویهادر صدد جلوگیری از بالا رفتن امریکائیها از نردبان جنك ویتنام‌برنیایندولی روسها نمیتوانند دفاع ویتنام شمالی رابه‌تنهائی‌بعهده چین‌کمونیست واگذارکرده و خود راازمعرکه کنار بکشند زیرا دراین صورت به پرستیژ آنها لطمه شدیدی وارد خواهد شد و بهمین جهت تهدید کرده‌اند که داوطلبان خود را به هندوچین خواهند فرستاد . و ظاهرا تاکنون‌چند آتشباد موشك ضد هوائی نیز بدولت هانوی تحویل داده‌اند در این اوضاع‌واحوال چریکهای ویت‌کنك تاکتیك جدیدی در نبرد علیه نیرو های دولتی‌در پیش گرفته و ظاهراشش گردان خودرا برای حمله بپایگاه‌هوائی دانانك آماده کرده‌اند .

تاکتیك جدید کمونیستها‌در حمله علیه نیرو های دولتی عبارت از این است که آنها را باحیله های جنگی بوسط‌جنگل کشانده و ناگهان از همه طرف محاصره‌شان کرده و تاآخرین نفر بقتل می رسانند

بازگشت جیمز باند

نوشته : یان‌فلمینك

مرد طبانچه‌طلائی

(۱۰)

وحشت‌زده

ابتدا جیمزباند از جعبه سیاه وپیل های الکتریکی آن بسیار وحشت‌زده‌شده بود . آوشنیده‌بود اشخاصی که تحت معالجه با شوك الکتریکی قرار می‌گیرند دچار وضع بسیار ناراحت کننده‌ای میشوند وحتی جریان برق در بدن گاه بیماران را ازروی تخت بزمین پرتاب میکند . اماآن متدها دیگر قدیمی شده وسرجیمزمولونی با طریقه کاملا تازه‌ای آثار شستشوی مغزی روسهارا از مغز او خارج کرده بود . طریقه شوك‌دادن سرجیمز مولونی بوسیله سوزن های الکتریکی انجام میشد وطی‌آن‌نه‌تنها بیمار دچارتکان نمیگردید بلکه در آرامش کامل فرو می‌رفت و فقط گاه پلك‌های‌چشمش بهم می‌خورد .

پس از آنکه معالجه او پایان یافت ، پزشك معالج بالحنی بسیار دلنشین وآرام برایش تعریف کرده بود که‌درآن حالت احتضار روحی که بدنبال شستشوی مغزی برایش پیش آمده‌بود چه کرده وچگونه به «رئیس» حمله نموده است . آنوقت کینه قدیمی او بسازمان جاسوسی روسها دروی زنده شده و کار هائی‌که‌انجام داده بود بتدریج در نظرش مجسم گردیده بود.

شش هفته که از بستری شدن او در «پارك» گذشت ، دیگرتنها آرزویش آن بود دوباره بجنك کسانی که بمغز او حمله کرده‌اند تامقاصد شوم خویش را برآورده‌سازند ، برود .

بوسه شیرین

بهر حال جیمز باند پس از آنکه بسترخودرا دراطاق راحت‌هتل ترك گفت لباس سبك‌وراحتی پوشیده به بار هتل در کنار آب‌نما رفت و اندکی قدم زد . سپس دستور یك‌ویسکی دوبل‌دادودرحالی که روی صخره‌ها نشسته و چشم بدریا دوخته بود ، به‌تفکر درباره ماموریت خویش پرداخت .

او در باره شماره ۲½دد «الاولین» فکر میکرد و از خودمیپرسید نمونه هائی که دد پیام «اسکارامانگا» ذکر شده چگونه چیزی خواهد بود . گرچه اولین وظیفه‌اش ازبین بردن «اسکارا مانگا» بود، اما ابتدا بایستی میدانست او چه می‌خواهد بکند .

اشعه آتشین آفتاب در مغرب بتدریج روشنائی خود را ازدست میداد ومهتاب بارنك نقره‌ای خویش کم‌کم جای آنرا بربهنه دریا می‌گرفت .

ناگهان بازوان برهنه‌ای درحالی‌که بوی عطر شانل نمره ٥ ازآن استشمام میشد بدور گردنش حلقه گردید ولبان گرمی گوشه دهان اورا بوسید . در حالیکه برمیگشت تا صاحب دست‌ها را بشناسد صدائی پراز شور وهیجان ونفس زنان میگفت :

ـ«اوه . جیمز معذرت می‌خواهم . من بودم . واقعا بازگشت تو عجیب است» («باند») دست خود را زیر چانه نرم او گذارد ودرحالی که سرش‌را بالا میآورد بادهائی‌نیمه باز لبهای «ماری گودنایت» را بوسید وگفت :

ـاینکار را چرا ما سابقا نمی‌کردیم ، آنوقت ها که تو منشی من بودی وسه سال تمام فقط یك در بایکدیگر فاصله داشتیم . چقدر واقعا احمق بودیم ! .

سپس ماری خودرا کنار کشید وگیسوان بلندش چون‌ناقوسی طلائی رنك اطراف گردنش رافرا گرفت .

ماری بهیچوجه تغییر نکرده بود ،هنوز بهمان طرز سابق ، اثری‌از توالت مختصر وکم رنگی برچهره‌اش دیده میشد و چشمان آبی شفافش که زیرنور مهتاب میدرخشید مستقیما به چشمهای جیمزباند دوخته شده بود . بجای بلوز دامن ساده روزهائی‌که درستاد مرکزی باجیمزباند کار می‌کرد ، پیراهنی یك تکه بادامن کوتاه برنك‌ارغوانی پوشیده و رشته‌ای از مروارید برسینه‌اش میلغزید ، پیراهنش کاملا تنك و چسبان بودو اندامش بازیبائی هرچه تمامتر درآن نمایان‌میشد. لبخندشیرینی زد وبه جیمزباند که‌به پیراهنش خیره‌مانده بودگفت:

تکمه‌های پیراهنم‌در عقب است، این اونیفورمی‌است که‌برای خدمت‌در نواحی ساحلی خارج ازانگلستان تهیه شده‌است .

جیمزباند جواب داد: میدانم . وقتی که قسمت تدارکات طرح آنرا می کشید اطلاع داشتم ، تصور می‌کنم درمیان یکی از دانه های مروارید سم مهلکی وجود دارد .

ماری جواب داد : البته ،من نمیدانم‌سم رادر کدام یك از دانه ها قرارداده‌اند ،اگر قرارشد خودکشی کنم باید همه گردن‌بند رابلعم ! سپس اضافه کرد ممکن است یك گیلاس باتو همراهی کنم جیمزباند دستور یك‌نوشابه محلی که مورد علاقه ماری بوداداد ودخترك گیلاس‌خودرا برداشته‌به‌آرامی به‌نوشیدن آن مشغول گردید.

سپس « ماری گودنایت» درباره حریق های اسرار امیزی که ازچندی قبل مرتبا درمزارع نیشکر روی میداد مطالبی برای جیمزباند تعریف کرد و گفت این حریق هاو خرابکاری های کوچك دیگر غالبا بوسیله بمب هائی که‌از کوبا وارد میشود روی میدهد ودردسر فراوان ایجاد کرده‌است. مزارع نیشکر«جامایکا»همواره‌رقیب مهمی برای محصول شکر کوبا محسوب میشود و طوفان های شدید سال گذشته آسیب مهمی بمزارع نیشکر کوبا وارد کرده است. ربطوری‌که درسال جاری محصول شکر کوبا به‌نصف رسیده‌است .

بعد در حالی‌که تبسم آشکاری برلبانش ظاهر شده بود گفت: «این مسائل بهیچوجه محرمانه نیست . کافی‌است روزنامه«گلینر» را بخوانید تابر تمامی ماجرا آگاه شوید »بااین ترتیب برای فیدل‌ـ کاسترو کاملا صرف می‌کند که‌مزارع رقیب‌را درهم بکوبد و قیمت جهانی شکررا بالانگهدارد .او باین وسیله می‌تواند باروس ها هم از موضوع محکم تری چانه بزند کاسترو اینك فقط برای فروش شکر دارد و ازلحاظ موادغذائی سخت درمضیقه است .

جیمزباند درحالیکه باتحسین به‌ماری نگاه می کرد گفت : «گودنایت» تویك گنج واقعی هستی . علاوه براین همه معلومات و فعالیت لابد بکارهای خانه‌هم میرسی . ماری جواب داد : این که‌مهم نیست، راستی از«راس»چه خبرداری ؟بنظر میرسد که‌ماری از سرنوشت «راس» نگران است

بدنبال ماموریت

جیمزباند گفت : اگر راستش را بخواهی دقیقا اطلاعی ندارم . قراربود دوروز قبل بازگردد ،اما هنوز ازاوخبری‌نشده‌است .

«گودنایت» جواب‌داد : او هفته گذشته بدنبال ماموریتی رهسپار «ترینیداد»شده ظاهرا دنبال مردی بود که «اسکارامانگا»نام دارد و تیرانداز ماهری‌است . از ستاد مرکزی خواسته بودند اورا تعقیب کند.

«باند» جوابی نداد ودر صدد تغییر موضوع برآمده پرسید :

در باره «لاولین»۲½چه کردی ، آیا سری به‌آنجا زدی ؟

ماری گفت مگر ممکن بودنروم ، موضوع بسیار جالبی است که سخت مورد علاقه‌ام می‌باشد . پس‌از تحقیقاتی که‌کردم فهمیدم حراج کنندگان ازاشخاص حرفه‌ای نیستند .

بالاخره به«شاخه مخصوص سرویس مخفی»مراجعه کردم . هفته‌ها بودکه نمی توانستم درآنجا آفتابی شوم و فهمیدم که‌محل‌حراج جای معروفی‌است که‌در «ساولامار» قراردارد .

***

جیمزباند تصمیم گرفت شخصا به «ساولامار» که‌باجامایکا درحدود بیست کیلومتر فاصله داشت برود . وقتی‌به آنجا رسید در حالیکه به آهستگی در طول آب‌نما به‌جلو میرفت بزودی «لاولین» را تشخیص داد خیابان باریك و محقری‌بودکه مغازه های درو پنجره شکسته وخانه های کهنه و مخروبه در دو طرف آن قرار داشت .دراین خیابان خانه بزرگی‌دیده میشد که ظاهری نسبتا آبرومند داشت و قاعدتا زمانی منزل تاجر معتبری بوده‌است . خانه‌دو طبقه بودو سراسر نمای آنرا بالکن های متعدد فرا گرفته بود. اماابنك متروك وخرابه به‌نظر می رسید.

پله های چوبی جلوی آن بدری منتهی میشد که راه ورودبخانه از آنجا بود وروی‌دربا جوهر آبی شماره ۳½ بچشم می‌خورد .

بالای در تابلوئی نصب شده بود که روی آن نوشته بودند :

«کافه سرزمین‌رویاها»

جیمزباند پرده مهره‌دانه‌ای جلوی در ورودی را کنار زد و بسوی باررفت. دختری پشت‌بار مشغول خدمت بود وجیمزباند وقتی اورا دید لبخندی برلبانش راه یافت .دخترك نسبتا زیبا بود. باچشمانی قهوه‌ای گستاخ، وموهای مشکی او برشانه‌هایش ریخته بود. لباس کوتاه و نازکی بتن داشت که‌پوست شیر قهوه‌ای اورا کاملا نشان میداد.

مجله دانشکده‌حقوق وعلوم سیاسی و اقتصادی

تحقیقات اقتصادی

چاپ دوم شمارهٔ ۱و۲ بامطالب زیر:

۱ـ آغاز کار — دکترموسی‌عمید

۲ـعقب‌افتادگی غیرنمونه ومعیار های سرمایه گذاری — دکترجهانگیر آموزگار

۳ـوضع‌تاریخی‌وتحول‌آینده‌جوامع کم‌رشد — عبدالرحیم احمدی

٤ـ رشد علمی و رشداقتصادی — دکتر حسین پیرنیا

۵ـ ناسیونالیسم و توسعه و پیشرفت اقتصادی — منوچهر تهرانی

٦ـ توسعه اقتصادی از دریچه دانش فرانسواپرو — دکتر منوچهر زندی

۷ـ مرحله خیزدررشد اقتصادی — دکترمنصورفروزان

۸ـ طرح تحقیق‌درآمار های‌اقتصادی‌ایران — دکتر عبدالعلی جهانشاهی

۹ـ رشد اقتصادی‌وبازرگانی خارجی — دکترابراهیم خلیل‌عالمی

۱۰ ـطرح تحقیق دراقتصادغلات‌ایران — مهندس‌منصورعطائی

۱۱ـ گزارش گروه‌تحقیق در اقتصاد غلات ایران — مهندس‌منصور عطائی

۱۲ـ تفسیر چندواقعه مهم اقتصادی — دکترعلیمحمداقتداری

۱۳ـ گزارش فعالیت های‌موسسه تحقیقات اقتصادی — مسعودحیدری

۱٤ـ درباره همزیستی مسالمت‌آمیز اثر فرانسواپرو — دکترمحمد مشکوة

۱۵ـ کتابشناسی اقتصادی — غلامرضا فرزانه‌پور

در ۲۳۵ صفحه منتشرگردید. بهاء ٤۰ریال.

نظربااینکه شماره ۱و۲ نشریه تحقیقات اقتصادی از مدتها پیش نایاب

بحث امروز

همکاری مردم

یك قسمت از مسئولیت گرانی قیمت ها در تهران ویا هرشهر یك از شهر های ایران متوجه آندسته از مردمی است که بی چونو چرا و بدون آنکه رعایت حال دیگر هموطنان خویش رانمایند باتکاء قدرت نامحدود مالی خود هرچه که فروشندگان میگویند می پردازند .

وظایفی راکه مردم ومصرف کنندگان کالا ها دراین مورد برعهده دارند نباید فراموش کردواگر مردم باسیاست دولت و شهرداری هماهنگی نکنند مقابله و مبارزه با گرانفروشان غیر ممکن است .

اگر شهرداری از حمایت وپشتیبانی مردم برخوردار نباشد واگر مردم بحرف شهرداری گوش ندهند نقش شهرداری در امر مبارزه باگرانفروشی محدود می شود . اخذ جریمه ازگران فروشان علاوه بر آنکه گرهی از کار نمی گشاید بلکه خود موجب تجری اجحاف گران و گرانفروشان می شود ودرنتیجه گرانفروشان جرائمی را که دادگاه کیفر گرانفروشان به سبب تخلف از آنها اخذ کرده، به تدریج با گران کردن بیشتر قیمت ها ازخود مردم می گیرند!

برای شهردار و یا مامور شهرداری هیچ موفقیتی بالاتراز آن نیست که مردم شهربحرفش گوش دهند ، یعنی اگر یکروز شهردار ازآنها بخواهد که فلان کالای مورد نظر ، که قیمت آن را بعضی ها بدون علت وجهت گران کرده اند ، مصرف نکنند باتوجه باثرات مفید اجتماعی این درخواست را اجرا کنند.

بااین اقدام ، که باید به موازات اقدامات صحیح اقتصادی دیگر برای فراوانی عرضه، انجام شود می توان با گرانفروشی مبارزه کرد و گرانفروشان را سرجای خود نشاند .

قصابو نانوا و پارچه فروش وهریك از فروشندگان دیگر کالا های مورد نیاز عمومی فقط ازاین عکس العمل مردم جا می خورند ، زیرا این مردم هستند که کار کسب آنها را رونق می دهند

یکی از شهرداران تهران می گفت: روزی از مردم درخواست کردم که بمنظور تنبیه گران فروشان ازخرید و مصرف کالا های معینی که در آنروز ها قیمتش بدون جهت بالارفته بود، خودداری کنند ولی در آن موقع در بعضی محلات شهر جمعی به حرف ما گوش دادند و در مناطق دیگر بیشتر از روزهای معمولی آن محصول را مصرف کردند !ماحصل کار آن شد که فروشندگان بریش ماخندیدند وبکار خود ادامه دادند !

حل مشکلات شهری واجتماعی تهران ، فقط بدست خود مردم این شهر بزرك ممکن است و اگر آنها خودرا دربرابر مسائل زندگی مسئول دانستند و به آنها که به نفع عمومی کارمی کنند کمك دادند ، گرانی از میان میرود و گرانفروش سر جای خود می نشیند و بسیاری از مشکلات دیگر حل میشود .

البته تردیدی نیست که لازمه این تفاهم وهمکاری، حسن عمل و طرز کار خود مسئولان امور شهراست و تنها از راه درستی و صداقت وانجام کار خوب می توان توجه وهمکاری مردم را جلب کرد .

مرکز ۲۰ هزار شماره تلفن

در جنوب شرقی تهران نصب میگردد

● مراکز تلفن عشرت‌آباد ، یوسف‌آباد و بازار تقویت خواهد شد .

اطلاعات اجتماعی

ماموران اداره کل فنی شرکت تلفن مشغول کابل کشی و تغییر مسیر شبکه تلفن ضرابخانه هستند و سه هزار شماره تلفن این مرکز را برای تقویت مراکز اطراف مانند عشرت آباد ، دروس ، قلهك، تجریش بکار میاندازند .

شرکت تلفن اعلام کرد که یك مرکز دو هزار شماره‌ای که بعدها قابل توسعه تا ده هزار شماره خواهد بود درمنطقه امیرآباد ساخته میشود و یك مرکز بزرك بیست هزار شماره‌ای نیز در شرق تهران و منطقه جنوب شرقی بنام مرکز تلفن تهرانشرق نصب خواهد شد.

مرکز بزرك تهرانشرق بیست هزار شماره تلفن از مراکز بازار واکباتان را آزاد میکند و کابل های این مراکز برای واگذاری تلفن به متقاضیان جدید باز میشود وآنگاه همانطور که مرکز تهران غرب در منطقه غربی تهران احتیاجات تلفنی را مرتفع ساخت در شرق نیز چنین امکاناتی بوجود می آید .

علاوه براین مراکز تعداد پنج هزار شماره تلفن به مرکز عشرت آباد ودو هزار شماره بمرکز یوسف آباد افزوده شده واین مراکز تقویت می گردد .

نصب مرکز بزرك تلفن درجنوب شرق تهران موجب تکمیل شبکه ارتباط تلفنی در تهران شده و به متقاضیان سراسر مناطق تهران تلفن داده خواهد شد .

اقدامات لازم برای ساختمان مرکز و نصب تاسیسات لازم انجام شده و آگهی مناقصه آن طی همین ماه منتشر خواهد شد .

قیمت تره بار و حبوبات

امروز ها در میدانها و بازار های روز و فروشگاه ها و مغازه‌ها، قیمت لپه بادر نظر گرفتن ارزش نسبی آن نسبت بسایر کالاها از هر جنسی گرانتر است . ودر مقابل ارزانترین کالاموز است .

امروز خبرنگار اطلاعات قیمت کالاها رادر میدان های تهران باین شرح گزارش داد :

برنج درجه یك کیلوئی ۲۸ الی ۳۰ ریال برنج درجه دو ۲۵ ریال ، لوبیاسفید ۲۳ ریال ، لوبیا چشم بلبلی ۲۵ ریال گندم ۱۰ ریال، سیب زمینی ۱۱ ریال ، پیاز ۶ ریال، هویج ٤ ریال تخم مرغ صد عدد ۳۲۰ ریال ،شبت یك من ده ریال ، کاهو یکمن ۹ ریال کوچه فرنگی کیلوئی بیست ریال، تره کیلوئی ۸ ریال ، نخود کیلوئی ۲۳ ریال ، لپه کیلوئی ۳۷ ریال ، عدس کیلوئی ۲۱ ریال، ماش کیلوئی ۱۳ ریال موز دانه‌ای سه ریال، پرتقال متوسط صندوقی ٤۰۰ ریال و سیب کیلوئی ۵۰ الی ۸۰ ریال .

زنان و دوشیزگان

بافنون دفاع غیر نظامی آشنا میشوند

● برای آشنا کردن مردم با دفاع غیر نظامی اقدامات وسیعی صورت میگیرد

از طرف سازمان دفاع غیرنظامی برای آشنائی زنان و دوشیزگان کشور بادفاع غیرنظامی اقدامات وسیعی آغاز شده است .

درکلاسهای مخصوصی که در این سازمان تشکیل خواهدشد به بانوان و دوشیزگان خدمات اجتماعی، تعاونی ، رفاه اجتماعی امدادی، نجات، ارتباطی ، مددکاری و نظائر آن آموزش داده میشود . انجام این خدمات در مواقع بروز حوادث وسوانح از طرف سازمان دفاع غیر نظامی بیانوان محول خواهد شد .

شرکت در کلاسها

برای استفاده از کلاسهای سازمان از هیئت مدیره شورای عالی زنان و سایر جمعیت های بانوان دعوت بعمل آمده است تا اعضاء جمعیت های خود راراهنمائی نمایند تا در کلاسهای آموزشی سازمان که زیر نظر استادان ومتخصصین فنی اداره میشود شرکت نمایند .

هم اکنون عده زیادی ازداوطلبانی که دارای دیپلم دوره کامل دبیرستان هستند آمادگی خودرا برای شرکت در دوره دوم کلاسها که قریبا تشکیل میشود اعلام داشته اند . برای آینده در نظر است در درجه اول کسانی که دوره اول کلاسها را طی کرده و در کلاسهای تخصصی شرکت میکنند ، پس ازخاتمه دوره بسمت مربی انتخاب شوند تابتوانند در مدارس وموسسات دولتی وغیردولتی ، کارخانه‌ها و کارگاه ها تعلیمات لازم را بدهند .

برای کسانیکه نمیتوانند در کلاسها و سخنرانیها شرکت کنند، نشریه‌هائی با زبان ساده منتشر خواهد شد تا مورد استفاده همه واقع شود .

بعلاوه آموزش فنون غیر نظامی بوسیله نشر مجله ماهیانه سازمان برای عموم طبقات مردم در سراسر کشور تعمیم داده خواهد شد .

برنامه تدریس

این آموزش در طبقات مختلف تعمیم داده میشود و بهمین منظور کلاسهای جدید سازمان از دیروز شروع بکار کرد. برنامه تدریس بشرح زیر تامه خواهد یافت .

ساعت ۱۰ صبح روز پنجشنبه حفاظت دربرابر رادیو اکتیویته وسلاح شیمیائی و میکربی به داوطلبین آموخته میشود . .

تاکنون هفتصد نفر از بازنشستگان ارتش افسران شاغل و بانوان داوطلب دوره های این کلاسها را گذرانده و آموزش لازم دیده‌اند ، همچنین ظرف دو سال اخیر متجاوز از ده هزار نفراز کارگران کارخانجات و کارگاههای مختلف و دانش آموزان این دوره هارا دیده‌اند.

کلاس افسران و کارمندان بازنشسته (در محل سازمان) و همچنین ساعت ۵٫۳۰ عصر روز شنبه ۲۱ فروردین کلاس داوطلبین پیش آهنگی (در محل ناحیه ۱۰ فرهنگی) تشکیل میگردد کلاس بانوان نیز ساعت ٤٫۳۰ بعداز ظهر دوشنبه آینده در محل سازمان دایر خواهد گردید .

در این کلاسها دفاع غیر نظامی ازقبیل آتش نشانی ، کمك های اولیه، نجات، آموزش

کشتارکنندگان وقصابها

برای اداره امور گوشت تهران شرکت تعاونی توزیع تشکیل دادند

● شهردار تهران گفت : هر تشکیلاتی که در امر بهبود عرضه وارزانی قیمت گوشت بکوشد مورد تائید شهرداری خواهد بود

امروز اعلام شد که شرکت تعاونی توزیع گوشت تهران وحومه بوسیله کشتارکنندگان و قصابها تشکیل شده است ، این شرکت که مرکز آن در کشتارگاه تهران خواهد بود باسرمایه هفت میلیون وهشتصد هزار ریال به ثبت رسیده است .

● اداره امور گوشت تهران

تشکیل دهندگان این شرکت اعلام کردند که سرمایه شرکت افزایش میابد و معاملات درکشتارگاه نقدی میشود وبطور کلی ، امور میدان معاملات کشتار ، توزیع ، سردخانه وصول وپرداخت عوارض شهرداری اداره اموز کشتارگاه ، محل احشام فروش کلیه مشتقات گوشت ،زیر نظر این شرکت انجام خواهدشد.

بمنظور ایجاد هماهنگی درمیان کلیه صنوف ، بزودی شرکت‌هائی نیز ازطرف توزیع کنندگان مشتقات گوشت تشکیل خواهد شد .

مسئولان شرکت گوشت اعلام کردند که برقراری سیستم معامله نقدی وگوسفند زنده یکی ازهدف های شرکت است وبااین طریق دیگر چوبدارها در تهران معطل نشده وبلافاصله پس از رسیدن به تهران وتحویل احشام بدیار خود مراجعت خواهند کرد.

درمیدان کشتارگاه مراکز و گرمخانه های مجهزی برای پرورش ونگاهداری احشام تعبیه خواهدشد واستراحتگاه نیز برای منزل کردن چوبدارها ساخته میشود .

شرکت تعاونی توزیع گوشت با شرکت های تعاونی روستائی رابطه بسیار نزدیکی برقرار میکند .

این شرکت باهمکاری شرکت تعاونی توزیع چوبدارها وبااتکاء به بانك های تعاونی توزیع و اعتبارات کشاورزی امر پرورش دام را در سراسر مناطق حشم خیز مملکت زیر نظر میگیرد .

● توسعه پرورش دام

شرکت درنظر دارد دریکهزار قریه اطراف تهران پرورش دام را رواج وبااعطای اعتبارات کافی وحفر چاههای عمیق دراین مناطق ایجاد مرتع کند ، وبرای مصرف تهران گوسفند تربیت نماید.

موسسین شرکت که عموم کشتارکنندگان هستند میگویند در این امر مهم وبزرك مملکتی بایددهقانان چوبدارها ، کشتارکنندگان و دکانداران همه در یك صف به موازات یکدیگر همکاری نمایندتا از اتلاف دام وگوشتاز ورود گوشت خارجی بی نیاز گردد بلکه سالانه مقادیری احشام مانند سابق بخارج صادر گردد.

● نظر ندارد

خبرنگار اطلاعات امروز درباره تشکیل شرکت تعاونی توزیع گوشت بامقامات مسئول تماس گرفت. آقای دکتر شادمان، شهردار تهران گفت هر نوع شرکت تعاونی که بوجود بیاید اگر منافع مصرف کننده وتولیدکننده را مورد نظر قراردهد از طرف شهرداری تائید خواهد شد .

شهردار گفت : امر گوشت یکی از مهمترین مسائل شهری است و شهرداری نهایت توجه را نسبت به افزایش میزان عرضه و ارزانی قیمت آن دارد واگر شرکت تعاونی توزیع گوشت ویا هرشرکت دیگری همین هدف را دنبال کند موفق خواهد شد .

جدول کلمات متقاطع شماره ۲۹۳۶

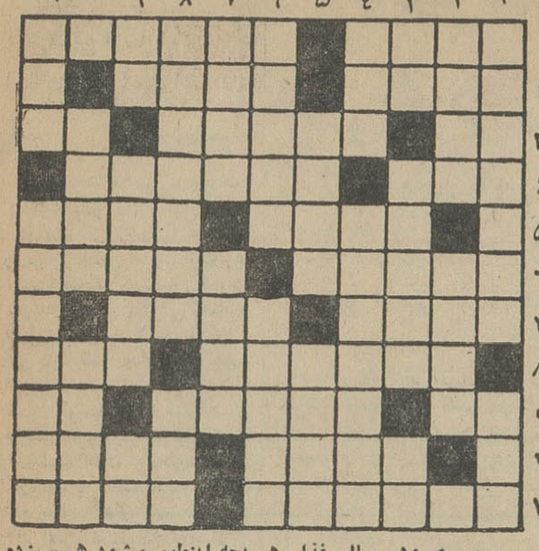

افقی : ۱- از آن پرچانه دراز است - از آهنگسازان نوپرداز آلمانی ۲- فرستاده - معبود ومقصود مرید ۳- اندرون - آداب ورسومی که معمولا باتشریفات مخصوص برگزار می‌شود - سابقا آستر لباس های زمستانی میکردند ٤- تا به خمیر ندهند برنمی‌آید- پیوستگی ۵ - یك مرحله افتاده‌تر و کوچك‌تر از اینجانب- درسرزمین کوران ادعای فرمانروائی دارد ٦- گرفتاری- تلخی و تلخکامی ۷- انگشت پشیمانی بدندان گزد - چون تیری درآن ثمانده‌چاره جز تسلیم نباشد ۸- سوغات - میوه خوشگل ۹- از نفیرش مرد و زن نالیده‌اند - آداب دانی - سربالا بیشتر موجب رسوائی است ۱۰- دینداری - فروجلال ۱۱- منزلگاه میان گرمابه و خیابان - روزی‌رسان

عمودی : ۱- سالن غذا - هم بچه اینطور میشود هم سیزده ۲- فراوانی - اگر دراینجا شهری است درسرزمینی نیز تن پوش‌است ۳- همین دیروز گذشته بود - همسر یکی‌ازمعروفترین خلفای بنی‌امیه - مقدمه‌ای برکتاب کلیه‌امراض ٤- بزرگترین آن را فرنها پیش در مصر ساختند - منطقه‌ای در مغرب فرانسه ۵- جوانمردی - وزنش کم نیست ٦- عدد - نغمه وسرود ۷- از واحد های طول - مردی کوچك است وباین صورت توهین نیز هست ۸- میمون نباشد - همراه توپ میزنند تاحریف زودتر از زمیدان بدررود ۹- انشاالله که سرکار نباشید - امرار معاش وگذران زندگی - آواز زنبوری ۱۰- گذشتن - قایق کوچك ۱۱- از سلاح‌های غیر آتشی عهدرستم و سهراب - بستن وگشودن و کنایه از انجام امور ورسیدگی به کارهاست .

حل جدول شماره ۲۹۳۵

	۱	۲	۳	٤	۵	٦	۷	۸	۹	۱۰	۱۱
۱	ش	ر	ج	ی	■	م	ف	ت	٤	و	ر
۲	ا	■	ی	ی	ل	ا	ق	■	و	ی	س
۳	پ	ک	ذ	■	ا	ت	ر	■	ل	■	ا
٤	و	ر	■	م	ی	ر	ا	ب	و	■	ن
۵	■	ا	غ	■	ج	ک	■	ر	ا	ک	د
٦	پچ	ن	ب	■	ر	ه	■	ب	ا	و	ن
۷	ا	ه	ر	م	■	ل	■	د	ه	■	■
۸	ق	■	ه	و	ش	ی	ا	ر	■	ا	س
۹	پچ	ل	■	ک	ر	س	ی	ت	ن	ک	ی
۱۰	و	ق	ر	■	ن	و	ا	ل	ه	■	ا
۱۱	ر	ا	م	ش	گ	ر	■	ب	ا	ر	ق

اتوبوس ماه عسل

برنامه بزرگ بهاره اطلاعات هفتگی و تی.بی.تی

اطلاعات هفتگی یك برنامه بزرگ بیسابقه را برای بهارامسال بموقع اجرا میگذارد

این برنامه بزرگ بهاره ، که بعنوان «اتوبوس ماه‌عسل» از آن یاد می‌کنیم بهمکاری شرکت مسافربری تی.بی.تی بزرگترین شرکت مسافربری ایران باشکوه کم‌نظیری که‌توجه همه خانواده های ایرانی را جلب خواهد کرد برگزار می‌گردد .

بااین اتوبوس ، چهل نوعروس وتازه دامادازشهرستان های ایران ، به‌ماه عسل شادو مجللی خواهندرفت.

ترتیب انتخاب این چهل عروس وداماد خوشبخت برای اطلاع علاقمندان بشرکت در این برنامه بزرك ذیلا شرح‌داده میشود .

هرزن‌و مرد جوانی که از اول تاآخرفروردین ماه جاری و درهرشهرستان از شهرستان های ایران ازدواج کرده‌اند یابشادمانی ازدواج خواهند کرد در صورت تمایل ، به‌نمایندگی اطلاعات درآن شهرستان رجوع کرده درخواست شرکت‌دربرنامه بزرك ماه عسل را به‌نمایندگی مامیدهند .

نمایندگی های ما این درخواست نامه ها را بتهران برای سازمان شهرستان های موسسه اطلاعات می‌فرستند و مادرخواست نامه‌های‌هراستان را جداگانه قرعه‌کشی می‌کنیم و جمعا چهل‌عروس و داماد تازه را بعنوان سرنشینان خوشبخت‌اتوبوس ماه عسل برمی‌گزینیم .

عروس وداماد‌های انتخاب شده ، در یکروز معین بااتوبوس‌های مجهز ومدرن تی.بی.تی . - بزرگترین شرکت مسافربری ایران - بتهران تشریف می‌آورند ، چند روز در هتل های درجه یك تهران اقامت کرده از دیدنی‌های شهر تهران بازدید می‌کنند و آنگاه ماه‌عسل شادوخوشکوه آمیز خویش را آغاز می‌نمایند .

سفر شادی انگیز سرنشینان اتوبوس‌ماه‌عسل از تهران آغاز می‌شود و اصفهان و کاشان و شیراز را دربرمی‌گیرد . عروس و داماد های خوشبخت‌اتوبوس ماه‌عسل ، درهرشهر که مورد بازدیدشان قرار گیرد دربهترین هتل ها پذیرائی میشوند و از دیدنی های هرشهر ، سرفرصت ، بازدید می‌کنند .اتوبوس ماه عسل پس از بیست‌روز نشاط انگیز بتهران بازمی‌گردد و سپس‌عروس و داماد‌های هراستان بااتوبوس های تی.بی.تی به شهرخویش بازمی‌گردند .

باچنین برنامه جالب و پرشکوهی ، برهمه نوعروسان‌وتازه‌دامادها براستی خوش‌خواهدگذشت. آنها پیوسته خاطرات دل‌انگیز این‌ماه عسل نشاط‌انگیز را بیادخواهند آورد و برای دیگران بازگو خواهند کرد .

آنان این‌ماه عسل شادو پرنشاط رامیهمان اطلاعات هفتگی وشرکت تی.بی.تی . خواهند بود ویکشاهی خرج نخواهند کرد .

امیدواریم شما نوعروس و تازه داماد هم ازجمله‌سرنشینان اتوبوس ماه‌عسل باشید .. وبشما واقعا خوش بگذرد ...

آغاز دوره جدید کلاسهای

انجمن دوشیزگان و بانوان

با بهترین دبیران، تازه‌ترین تجهیزات و همه گونه امکانات

خیاطی
٤ ماهه و ۹ ماهه

انگلیسی
فوری - عادی - عالی - گفتگو بادبیران آمریکائی

آشپزی
۳ ماهه - یکساله

ماشین‌نویسی
یك ماهه - سه ماهه

کمك های اولیه
دوره : سه ماه

منشیگری
دوره : ٤ ماه

آرایش و زیبائی
سه ماهه - شش ماهه

روزنامه نگاری
دوره : سه ماه

علاوه براین درانجمن این کلاسها نیز دراختیار شماست:
گلسازی - گل‌آرائی - شمع‌سازی - سنك‌دوزی - دستکش سازی - رانندگی - موسیقی

برای نامنویسی همه روزه صبح و بعد از ظهر بدبیرخانه انجمن (خیابان فرصت شاهرضا - تلفن ٦۹۷۱۵ و ٤۰۲۱۱) مراجعه فرمائید .

نیروی هوائی برای تکمیل کادر درجه داران خود در رشته (الکترونیك وفنی) تعدادی دیپلمه ریاضی ویا طبیعی در آموزشگاه عالی تخصصی میپذیرد

۱- شرایط :

الف- تابعیت دولت شاهنشاهی ایران .

ب- متدین بیکی از ادیان رسمی کشور (اسلام ،مسیحی ، کلیمی ، زردشتی) .

پ- دارا بودن گواهینامه شش ساله متوسطه رشته ریاضی یا طبیعی ضمنا دارندگان معدل بیشتر حق تقدم دارند .

ت- حداکثر سن ۲٤ سال .

ث- داشتن صحت مزاج و تناسب اندام طبق گواهی بهداری نیروی هوائی .

ج- نداشتن پیشینه بد.

۲- مدت دوره و حقوق و مزایا :

دوره آموزشگاه دوسال و هنرجویان در سال اول تحصیل شبانه روزی بوده و هزینه زیست و پوشاك آنان بعهده نیروی هوائی میباشد و ماهیانه مبلغی در حدود دوهزارو پانصد ریال کمك هزینه تحصیلی دریافت مینمایند .

پس از فراغت از تحصیل درسال یکم هنرجویان نسبت به معدل نهائی بدرجات استوار دومی و گروهبان یکی نائل خواهند شد و در سال دوم نیز تحصیل آنان شبانه روزی نمیباشد . حقوق هنرجویان در سال دوم تحصیل برای استوار دومها ۷۳۵۰ ریال وبرای گروهبان یکمها ٦۳۵۰ ریال میباشد ودرصورتیکه سال دوم رابا موفقیت طی نمایند حقوق آنان بترتیب درجه ۱۰۱۰۰ ریال و ۹۱۰۰ ریال خواهد گردید .

۳- داوطلبان مرکز برای نام نویسی میتوانند از ۱٤٫۱ تا ۴٤٫۱ تامین احتیاج مادردست داشتن عین گواهینامه قبولی و عین شناسنامه و ۳ قطعه عکس به مرکز آموزش های هوائی واقع در (میدان شهناز. جاده تهران‌نو . ایستگاه فرودگاه) مراجعه نمایند وداوطلبان خارج ازمرکز میتوانند درصورت دسترسی بمراکز زیر مراجعه وبا ارائه مدارك بالا ثبت نام موقت نموده و باوسیله نیروی هوائی بمرکز اعزام گردند .

الف پایگاه دوم مستقل شکاری (دزفول)

ب- ایستگاه رادار شماره ۲ (بابلسر)

پ- ایستگاه رادار شماره ۱ (تبریز)

ت- گروه هوائی (مشهد)

٤- از داوطلبان آزمایش جسمی و معلومات بعمل آمده وتعداد لازم اخذ وبه آموزشگاه معرفی خواهند شد .

۱-۵ آ-۵۷۲ نیروی هوائی شاهنشاهی

آگهی تجدید مناقصه مولدبرق

پیرو آگهی شماره ۵۸۳٦-۱٫۱۰٫۴۳ و ٦۱۹۹-۱٦٫۱۰٫۴۳ شهرداری بم احتیاج به‌خرید یکدستگاه مولد برق باقوه ۲۵۰ کیلووات عمودی چهارضربه از ۷۵۰ دور به‌پائین باکلیه لوازم و متعلقات طبق برك مشخصات وشرائط درآگهی جداگانه ضمن تحویل و نصب و روشن نمودن آن در محل باشرائط زیردارد .

۱- پیشنهاددهندگان باید پیشنهادات خودرا دراکت سربسته ومهر ولاك شده و پشت پاکت قید شده باشد مربوطه به آگهی مناقصه مولد برق است تاآخروقت اداری روز پنجشنبه ۹٫۲٫۴٤ بدفتر شهرداری تسلیم و رسید دریافت نمایند .

۲- پیشنهاددهندگان باید درمقابل صدی پنج مبلغ پیشنهادی را از اسناد خزانه یاوجه نقد بحساب ۲۳۸ سپرده به‌بانك ملی شعبه بم تحویل و قبض سپرده دریافت و ضمیمه پیشنهادخود نمایند .

۳- به‌پیشنهاداتیکه فاقد اسناد خزانه یاقبض سپرده‌باشدترتیب اثرداده نخواهد شد .

٤- شرکت هائیکه مایل بشرکت درمناقصه می‌باشند مبلغ پانصد ریال ارسال تابرك مشخصات و شرائط شرکت درمناقصه جهته آنها ارسال شود .

۵- پیشنهادات واصله درساعت ۹ صبح روزشنبه ۱۱٫۲٫۴٤ باحضور کمیسیون مربوطه طبق آئین‌نامه معاملات دولتی بازوقرائت خواهد شد .

٦- برنده مناقصه باید از تاریخی که برنده شناخته شددرظرف ده‌روز حاضر به‌عقد قرارداد شده و مولد برق را ظرف مدت قید شده‌دربرك شرائط تحویل و نصب وآماده بهره‌برداری نمایند . والا مبلغ سپرده آن بنفع صندوق شهرداری ضبط خواهدشد

۷- کلیه عوارض ومالیات وهزینه تنظیم عقد قرارداد و درج آگهی درروزنامه ها بعهده برنده مناقصه می‌باشد

۸- درصورتیکه شهرداری صلاح‌بداند حضور پیشنهاددهندگان در کمیسیون قرائت پیشنهادات آزاد است

۹- بهای دستگاه مولد پس از تعیین مبلغ چهارصد هزارریال بعنوان پیش‌قسط درموقع عقد قرارداد و مبلغ سیصد هزارریال پس از نصب و تحویل مولد و بقیه باقساط ٦٤ گانه پرداخت خواهد شد .

۱۰- شهرداری دررد وقبول پیشنهادات مجاز خواهدبود

فرماندار وسرپرست شهرداری بم - توسلی

آگهی سازمان شکاربانی

نظر باینکه در اردیبهشت ماه جاری ضمن تشکیل کنگره شکاربانی بدارندگان تروفه‌های ممتاز سالهای ٤۲ و ٤۳ جوائزی داده میشود از عموم شکارچیان ودارندگان اینگونه ترفه‌ها دعوت می‌شود حداکثر تاتاریخ ۱۵٫۲٫٤٤ برای اندازه‌گیری وثبت امتیاز تروفه های خود بدفتر سازمان واقع درخیابان خیام ساختمان بهلم مراجعه فرمایند .

سازمان شکاربانی ونظارت برصید

آ-۹٤۰ ۱-۲

آگهی مناقصه

شرکت سهامی کارخانجات ایران (قسمت صنایع شیمیائی ومواد غذائی) تعداد ۱۱۰۵۰۰۰ عدد انواع قوطی وحلب مورد احتیاج را از طریق مناقصه وطبق مشخصات موجود در قسمت خریداری مینماید. داوطلبان شرکت در مناقصه میتوانند همه‌روزه در ساعات اداری برای دریافت برك شرایط ومشخصات بدفتر قسمت واقع درخیابان استخر شرکت سهامی کارخانجات ایران مراجعه نمایند پیشنهادات بایستی تاآخر وقت اداری روز دوشنبه ۳۰٫۱٫٤٤ بدفتر شرکت تسلیم گردد که درساعت ده صبح روز بعد بازوخوانده خواهد شد. الف ۱۵۵

۱-۳ ۱-۷۹٦ قسمت صنایع شیمیائی ومواد غذائی

مسائل روز

صنعت چرم داخلی

مطالعه کوتاهی درمقررات واردات سال جاری نشان‌میدهد که بیش از هر چیز، حمایت‌از صنایع داخلی مورد توجه بوده است چنانکه دربسیاری‌ازموارد سودبازرگانی کالاهائی که‌مشابه آن در داخله تولید میشود افزایش یافته و در چند مورد نیز واردات کالاهائی که در سال گذشته درکارخانه های داخلی شروع بتولید نوع مشابه آن شده است ،بامحدودیت‌های تازه مواجه گشته است.مواردی که حمایت های تازه در مورد آن اعمال شده متعدد است و ازآن جمله صنعت اتومبیل سازی وصنایع مختلف فلزی را میتوان ذکر کرد و این‌موارد را درشماره های آینده مورد بحث قرار خواهیم داد.

یکی از مواردی که مورد توجه تنظیم کنندگان مقررات واردات سال جاری قرار داشته صنعت چرمسازی داخلی است. این صنعت همانطور که درسال گذشته نیز دراین ستون به‌آن اشاره شد درمعرض خطرات گوناگون قرار دارد که‌از آن جمله است رقابت شدید صنعت پلاستیك داخلی و رقابت چرم وارداتی و فراهم نبودن بازار صادراتی برای کالا های‌تولیدی این صنعت .

در مقررات واردات‌سال‌جاری برای تقلیل مشکلات صنعت چرمسازی داخلی ، مقررات‌تازه گنجانده شده است که ازآن جمله میتوان افزایش سود بازرگانی چرم وارداتی را ذکر کرد. سود بازرگانی چرم وارداتی در سال گذشته هر کیلو ۲۲۰ ریال بونومعذلك چرم خارجی بمیزان قابل توجه واردبازارمیشدوثر نتیجه‌کارخانه های داخلی که تعدادشان به ۳۴واحد بالغ میشود باوجودبالا بودن رقم سود بازرگانی چرم وارداتی مواجه با نافروش ماندن قسمتی از محصولات‌خود بودند . باین جهت در سال جاری سود بازرگانی واردات چرم از ۲۲۰ ریال‌در هر کیلو به‌۲۷۰ ریال افزایش یافته‌است وباین ترتیب انتظار میرود که صنعت چرم‌داخلی‌بیش‌ازگذشته بتواند با محصولات وارداتی رقابت کند. بعضی از تولید کنندگان چرم داخلی در سال گذشته اظهار عقیده میکردند که‌اصولا ورود چرم از خارج باید ممنوع شود ولی روشن است که ممنوعیت ورود موجب میشود که تولید کنندگان داخلی علاقهٔ کمتری به بهبود نوع جنس داخلی نشان‌بدهند وباین جهت روش محدودیت بیشتر واردات چرم- بجای‌روش ممنوعیت -اتخاذ شده‌است .

تصمیم دیگری که برای تقویت صنعت چرمسازی داخلی اتخاذ شده حذف سودبازرگانی مواد خام مورد نیاز صنایع چرم سازی است. این مواد عمدتا عبارت از مواد چرمی است و سود بازرگانی آن که درسال گذشته هر کیلو ۱۵ریال بود امسال بکلی حذف شده است و باین ترتیب مخارج تولید چرم درسال جاری تقلیل خواهد یافت .

ضمنا ورود کفش های چرمی بادرنظر گرفتن سودبازرگانی گزاف تقریبا ممنوع شده است چنانکه سودبازرگانی انواع کفش‌از ۴۰۰ ریال تا ۱۰۵۰ ریال هر کیلو تعیین شده و سود بازرگانی کفش اسکی‌هر جفت پانصد ریال است و به‌این ترتیب ورود این نوع کفش ها صورت نمونه بخود خواهدگرفت زیرا پرداخت ۱۰۰۰ ریال سود بازرگانی موجب خواهد شد که بهای هر جفت کفش بحدی‌بالا رود که جز عدهٔ معدودی قادربه خرید آن نباشند .

معذلك صنعت چرمسازی ایران ، حتی به کمك مقررات جدید آینده نرخشان در پیش ندارد و صنعت پلاستیك‌بتدریج مشکلات تازه برای این صنعت ایجاد خواهد کرد واز این‌رو شاید مناسب باشد که‌کارخانه های چرمسازی که بعضی‌ازبشان درسال های اخیر دچار توقف و ورشکستگی بوده‌اند، باشریك مساعی ، وارد صنعت پلاستیك ویارشته‌های دیگر فعالیت های صنعتی شوند و بدون اینکه ناگزیر به تعطیل کارخانه- که بامشکلات کارگری مواجه می شود گردند ، موفق به‌نجات سرمایه های خود شوند .

ضمنا دربازار های مختلف جهان و بخصوص بازار های افریقائی امکانات مناسب برای صدور کفش چرمی ایران‌وجود دارد چنانکه هم‌اکنون پاکستان وهندوستان سالانه میلیون ها جفت کفش باین مناطق صادر میکنند و کارخانه‌های چرم سازی ایران بانبهود نوع چرم واتحاد مساعی میتوانند به‌آسانی دراین بازار ها نفوذ کنند و بازاری راکه براثر توسعه‌صنعت پلاستیك درایران از دست‌می دهند در کشور های نوبنیاد افریقائی بدست آورند .

سرمایه‌های کوچک و سرگردان باید راهنمائی شود

اطاق بازرگانی تهران برای بررسی‌این مسئله کمیسیونی تشکیل میدهد و طرحهائی نیز تهیه خواهدکرد

درحال حاضر سرمایه‌های کوچك وسرگردان نه تنها درکار مثبتی درجریان نیستند بلکه در برخی موارد درامور منفی وزیان آور متمرکزند

اطلاعات اقتصادی

در اطاق بازرگانی تهران کمیسیون جدیدی تشکیل خواهد شدکه‌کار آن مطالعه در باره‌سرمایه های کوچك و سرگردانی است که صاحبان آن مایلند آنرا در یك کار کوچك و یادرکاربزرك‌مشترکی بکار اندازند .

● بلاتکلیفی سرمایه‌داران

اطاق بازرگانی از نیمه دوم سال قبل در فکر سروسامان دادن باین مشکل بود .

هنوز اطاق موفق نشده است که مسئله فوقرا همانطور که‌خودجدی وبا اهمیت تلقی میکند بسازمانهای مختلف‌دولتی متذکر شود و همکاری آنها را جلب کند .

کمیسیونی که امسال در اطاق بازرگانی تشکیل میشود مسئولیت این کار را بعهده خواهد گرفت و کوشش خواهد کرد که‌همه‌مسائل مربوط به‌این مسئله را موردتوجه قرار دهد .

در حال حاضربعلت‌پیدا شدن- واحد های بزرك صنعتی و کم شدن واردات عده‌ای از بازرگانان و کسبه شغل خود را از دست داده‌اند وبا وجود داشتن بسرمایه نمیدانند در چه‌کاری مشغول شوند .

● تاثیر دررشد اقتصادی

اطاق بازرگانی معتقد است که باید باین دسته سرمایه دار کمك کرد و طرحهائی در اختیار آنها گذارد تا از این بن بست خارج شوند و در وضعی قرار گیرند که بدانند دنبال چه‌کاری بروند .

سرمایه های مزبور کم نیست و درمجموع قدرت بزرگی را تشکیل میدهندکه اگر از این سرگردانی خارج شوند در رشداقتصادی‌کشور نقش بر اهمیتی‌را ایفاء خواهندکرد اطاق بازرگانی معتقد است دولت باید در این مورد نقش بزرگی را بازی کند و با امکاناتی که دارد مسئله فوق را بعنوان یکی‌ازمسائل مهم مورد بررسی کار شناسان داخلی وخارجی قرار داده‌وطرحهای لازم را ارائه دهد.

● واسطه های غیر لازم ●

اطاق بازرگانی در تشویق این نوع سرمایه داران که در حال حاضر اکثر سرمایه خود را در کار های غیر تولیدی ، و دربعضی‌موارد سفته بازی گذارده‌اند سعی‌خواهد کرد راههای لازم را ارائه دهد .

با این طریق چه بسا واسطه‌های غیرلازم نیزاز کار خوددست‌کشیده وبکار مفیدتری منتقل گردند ولی تازمانیکه این طرحها آماده‌نشده باشد نقش دارندگان سرمایه‌های کوچك نه تنهامثبت نخواهد بود بلکه ممکن است در برخی موارد برای کشور نیز ضرر هائی ایجاد نماید .

کمیسیون مزبور یکی از چهار کمیسیون مهم اطاق بازرگانی‌است که در نظر است‌در سال ۱۳۴۴ درزمینه بهبود وضع بازرگانان و روابط آنها با دولت‌و رفع مشکلات دولتی‌و غیردولتی آنان‌برنامه‌وسیعی رابموقع اجراء گذارد .

مشاوران شهرسازی آمریکا

برای بررسی وضع شهرسازی درکشور، بایران‌می‌آیند

اکثر شهرهای ایران بدون رعایت اصول و قاعده‌شهرسازی ساخته شده‌است

مشاوران شهر سازی امریکا که بزودی وارد تهران می شوند وضع شهرسازی تهران وشهرستانها رامورد بررسی قرار داده وبرای تهیه نقشه جامع سراسری ایران همکاری‌لازم‌را خواهند کرد .

از بررسی‌های‌بزیادی که کارشناسان شهرسازی داخلی و خارجی از وضع شهرسازی سراسر کشورنموده‌اند . این نتیجه حاصل شده که باید اصلاحات اساسی در وضع شهرسازی کشور داده شود .

آکثر شهر های ایران بدون‌رعایت اصول قاعده شهرسازی ساخته شده است .

توسعه تهران و شهرستانها هم بدون اسلوب معماری بوده وساختمان های جدید با طبقات زیاد در جوار ساختمانهای قدیمی کم طبقه دیده می شود .

از این روبرای بهبود وضع شهر سازی کشور از وجود کارشناسان شهرسازی امریکا استفاده می شود.

کارشناسان مزبور بزودی بنا به دعوت اتحادیه شهرداری ها واردتهران می‌شوند ودر حدود ۳ هفته درایران اقامت خواهند کرد کارشناسان‌مزبور طی‌اقامت خود از شهرستانهای مختلف بازدید خواهند کرد و نظرات خود را برای اصلاح شهرها بپیشنهاد خواهند نمود .

باانجام این‌بررسی‌ها و رسیدگی‌هائی که قبلا راجع به شهر سازی کشورشده بزودی طرح وسیعی برای اصلاح و توسعه شهرسازی تهران و شهرستانها مورد اجرا گذارده‌خواهد شد .

درسمینار ذیحسابان سازمان برنامه گفته شد:

ذیحسابهای سازمان برنامه باید مشکل‌گشای مسائل مالی باشند

دراین جلسه آقای دکتر مرتضوی در مورد افزایش اعتبارات‌وحجم‌پرداخت های سال ۱۳۴۴وتعهدات سال ۱۳۴۳ طرحهای عمرانی ، اطلاعاتی در اختیار ذیحسابها گذاشت و به منظورتسریع در پرداخت های سازمان برنامه‌نسبت به عملیات عمرانی به مسئولان امور مالی و ذیحسابها توصیه های لازم‌رابه عمل آورد و اضافه کرد که سازمان برنامه انتظار دارد آقایان ذیحسابها، مشکل‌گشای مسائل مالی باشند و در حل مشکلات مالی دستگاههای اجرائی اقدام سریع معمول دارند .

مسئولان مالی‌سازمان برنامه‌در مقیم مراکز استانها و فرمانداری‌های کل دیروز با حضور آقای دکتر مرتضوی معاون مالی و اداری و

آمریکا بحقایق اوضاع پی نبرده است

بقیه از صفحه ۵

چندماه قبل آنها بمن می‌گفتند :«البته بامریکا بروید و ز کو باصحبت کنیدامابس‌از بمباران خاك ویت‌نام شمالی آنها بمن میگویند : میخواهید بامریکا بروید چه‌بکنید؟»

فرار بود در این سفر در یك دانشگاه برای دانشجویان و استادان پنج کنفرانس بدهم و دیگر تصور نمی رفت بین ما بحثی‌درگیرد زیرا آنها بطور کلی بانظریات من موافق‌بودند و بعضی از روزنامه ها هم خلاصه گفته‌های مرا انتشار میدادند و سپس این مسافرت پایان می‌یافت و ازاین سفر چیزی بر چهره آمریکا نمی نشست و روزنامه‌ها گزارش میدادند که «سارتر» -درحالیکه درداخل گیمه‌کلمه جایزه نوبل رادنبال آن ذکرمیکردند- بآمریکاآمده است تاباکسانی که به سیاست امریکادرویت‌نام‌احترام می‌گذارند مذاکره کند دراینجا بدنیست مقایسه‌ای بعمل آید : فرض کنیم که‌ازویلیام فالکنرامریکائی دارنده جایزه نوبل (بدون گیمه) در بحبوحه جنك الجزایر درسال ۱۹۵۸ دعوت‌میشد که درداشگاه های فرانسه کنفرانسهائی‌بدهد. ازاین کنفرانس چه‌نتیجه‌ای‌می‌توانست بگیرد و صدای او بگوش چه‌کسانی میرسید ؟فقط

چندروزنامه‌ای خلاصه‌ای از گفته های اورا منعکس میکردند و بسیاری از فرانسویها که درآن هنگام دچار هیجان شدیدی بودند می‌گفتند : این خارجی برای چه در کارهای داخلی ما مداخله می‌کند و اگر او به کشور ما آمده است بچه حق سیاست مارامحکوم‌میکند ؟زیرا آمریکائیها بامستعمرات مختی خود مانند پورتوریکو نمی‌توانند بما پند واندرز بدهند..

اطمینان داشته باشید که‌عکس العمل فرانسویها در محیط‌آن روز غیر ازاین نمی‌شد واعتراض فالکنر به‌نتیجه‌ای نمی‌رسید . برای چه برای اینکه فالکنر با قبول مسافرت بکشورما درحقیقت بطور مخفی سیاست فرانسه را در الجزایر تائید می‌کرد .مسئله این نیست که من با مسافرت به‌امریکا کم وبیش به دست چپی‌های این کشور کمك خواهم کرد.

در حقیقت من نمی‌توانم - کوچکترین کمکی به‌آنها بکنم زیرا متاسفانه وزنه سیاسی ما عملا هیچ است.

همانطور که دست چپی‌های فرانسه در آنزمان‌با وجودقدرتی که داشتند بافشار خود نتوانست دولت فرانسه را وادار کند که برای حل مسئله الجزایر از راه مذاکره اقدام نماید.

ماجرای‌الجزایر سه‌نفر بازیکن داشت .دوگل ، ارتش و جبهه آزادی بخش الجزایر که مردم الجزایر ازآن پشتیبانی‌میکردند ماغلب‌درخیابانها دست بتظاهرات می‌زدیم واین امر به الجزایریها نشان داد که در فرانسه‌اقلیتی وجود دارد که جنك الجزایر را غیر منصفانه میدانستند ولی‌باید اعتراف کنیم که‌ما از این تظاهرات نتیجه‌ای‌بدست‌نیاوردیم ومخالفت مابی اثر ماند.

دنباله دارد

دارد چنانکه هم‌اکنون پاکستان وهندوستان سالانه میلیون ها جفت کفش باین مناطق صادر میکنند و کارخانه‌های چرم سازی ایران بانبهود نوع چرم واتحاد مساعی میتوانند به‌آسانی دراین بازار ها نفوذ کنند و بازاری راکه براثر توسعه‌صنعت پلاستیك درایران از دست‌می دهند در کشور های نوبنیاد افریقائی بدست آورند .

نیازمندیها

استخدام

فروشنده زن

دوشیزه یابانوی جوانی که سابقه فروشندگی داشته باشد با ضامن معتبر استخدام میشود .
فروشگاه پگاه خیابان پهلوی اوایل تخت طاوس از ساعت۴الی ۸ بعداز ظهر مراجعه نمایند .

دوشیزه‌ای تحصیلکرده

برای نرسینك مطب دندانپزشکی‌مورد نیاز است .
صبحها : تلفن ۴۷۶۹۱
۱ـ۲ آ ـ۷۴۱

متخصص تعمیرات رادیو

بچندنفر متخصص تعمیرات‌رادیو که‌دارای گواهینامه مربوطه بوده و حداقل دارای ۵سال سابقه خدمت و بزبان انگلیسی‌نیز آشنا باشندنیازمند است .
واجدین شرایط با حقوق مکفی استخدام میشوند .
داوطلبان میتوانند تقاضای خود را بضمیمه مدارك تحصیلی و معافی‌نظام وظیفه بانضمام ۴ قطعه عکس ۶×۴ به کارگزینی هواپیمائی ملی ایران واقع درخیابان ویلا شماره ۴۴ ارسال‌دارند.
هواپیمائی ملی ایران
۱ـ۳ آ ـ۷۴۶

استخدام

بدو دوشیزه برای کارهای‌آرایشگری نیازمندیم سالن آرایش ایندولا
شاهرضا خیابان صبا جنوبی
۱ـ۵ آ ـ۱۰۴

آگهی استخدام

راه آهن دولتی ایران به یکنفرماشین نویس لاتین با تجربه و آشنابه‌یکی از زبانهای‌خارجی «فرانسه یاانگلیسی» با شرایط زیر احتیاج دارد که پس‌از امتحان بطور روز مزد بخدمت خواهد پذیرفت .
۱ـتابعیت ایران
۲ـدارا بودن دیپلم کامل متوسطه
۳ـانجام خدمت زیر پرچم یا معافیت دایم «در صورتیکه داوطلب از طبقه ذکور باشد »
۴ـصحت مزاج‌طبق گواهی‌اداره‌بهداری راه‌آهن
۵ـسن کمتر از سی سال
داوطلبان می توانند از تاریخ نشر این آگهی ظرف ۱۵روز بادر دست داشتن یك قطعه عکس ۴در ۶ غیر فوری و یکبرگ رونوشت شناسنامه‌به اداره کار گزینی راه آهن مراجعه‌و فرم مربوط رادریافت و تکمیل نمایند
الف ۱۹۶
راه آهن دولتی ایران
۱ـ۲ آ ـ۸۹۸

محصولات غذائی صدف

احتیاج به دوشیزه یا بانوئی که ماشین‌نویسی و بایگانی را خوب‌بداند دارد خیابان شمیران‌سه‌راه ضرابخانه کوچه دهمتری مراجعه نمایند .
آ ـ۲

Required by important industrial firm (joint Iranian/Foreign), young man, Office Clerk/Secretary with experience and intelligence, perfect knowledge of English essential (preferably mother tongue). Must be very good and clean typist (shorthand not essential).
Permanent residence in TEHRAN. Apply in writing c/o Central Post Office. Teheran, P.O. Box No. 1491. Enclose copies testimonials (if any) curriculum vitae and recent photograph (essential), state clearly salary expected.

بچند نفر مرد خوش‌بیان

که‌سنشان بین ۲۵ تا ۳۰ سال و دارای معلومات حداقل دیپلم باشند برای فعالیت دریك کارساختمانی در مقابل پرداخت حقوق و مزایای کافی نیازمند است دارندگان اتومبیل حق تقدم دارند .
داوطلبان در روزهای دوشنبه ۱۶ و سه‌شنبه ۱۷ فروردین ماه جاری بین ساعت ۲ تا۴ بعداز ظهر با یك قطعه عکس به خیابان شاه ساختمان آلومینیوم طبقه چهارم مراجعه‌نمایند.
۱ـ۲ آ ـ۶۷۴

بدو نفر دوشیزه یا بانوئی

که از فن آرایش مو اطلاعات کافی داشته باشند نیازمندیم به تلفن ۸۱۵۳۸ مراجعه شود .

استخدام خانم دیپلمه

دونفر خانم دیپلمه که در امور حسابداری اطلاعاتی داشته باشند و یك نفر خانم دیپلمه مطلع به کار لابراتوار استخدام میشوند .صبحها به شرکت لاجوردی باب همایون سرای همایون مراجعه شود .
۱ـ۲ آ ـ۹۳۸

کیف بغلی ودسته‌چك سفید

حسابجاری ۶۹۲ بانك صادرات معاد ن‌ایرا ن‌شعبه شهناز ویك برك چك حساب‌جاری ۱۴۶۳ بانك تهران شعبه تخت جمشیدبنام‌محمد علی‌حاج‌مهدی‌سیفی‌ویك‌برك‌چك‌بانك صادرات معادن بشماره ۳۲۶۲۹۱ ۱۵ر۱ر۴۴ شهناز حامل بمبلغ‌پنج هزا رریال از حسا ب‌جاری۱۹۸۴ ویك برك چك بانك صادرات و معادن‌ایران شعبه آرین ازحساب - که به نا م‌محمد علی‌حاج مهدی سیفی ظهر نویسی‌شده و بحساب ۶۹۲بانك‌صادرات گذارده شده و برگشت شده‌بود با۵۰۰۰ ریال‌وجه نقد اوراق ویادداشتهای دیگر درتاریخ ۱۵ر۱ر۴۴درحدودشمیران وتهران نو در اتومبیل‌سرقت شده و به بانکهای مربوطه ابطال‌آنها اعلام شده‌است چکهای فوق - الذکر بدون اعتباربوده و ارزش قانونی ندارند و بتلفن(۸۵۲۲۱۱) مراجعه و مژدگانی دریافت دارد آدرس شمیران سه‌راه نیاوران کوی ظهیری ۶ متری دوم دست راست منزل سیفی

اتوبوس بنز در بست
برای قم و اطراف تهران
تلفن ۵۰۲۵۳-۲۶۳۲۷

بیك نفر دوشیزه یا بانو

آشنا به‌امورماشین نویسی وبایگانی استخدام میشود .
شرکت پایدار فرد - کوچه برلن ساختمان مسعود تلفن ۳۰۵۴۵۵
آ ـ۷۳۵

بچند نفر راننده پایه یك

همگانی با حقوق چهار هزار وپانصد ریال تماموقت استخدام میشود تلفن ۷۹۲۰۵۱

بیك نفر شریك فعال

جهت یك کار پردر آمد نیازمندیم پیچ شمیران روبروی قنادی گلوبلبل شماره ۷۱۲ طبقه سوم مهندس امیری مراجعه شود .

بچند نفر ویزیتور و چندنفر

دوچرخه سوار نیازمندیم نواب چهار راه شکوفه جنب کاشی ۱۴۴۸ تلفن ۴۷۱۵۱ موسسه شکوفه
آ ـ۶۹۱

یکنفر مهندس متخصص

در ماشین آلات صنعتی که حداقل پنجسال سابقه کار داشته و بزبان انگلیسی آشنا باشد استخدام می شود . بشرکت صنعتی اپتیموس و پریموس تلفنهای ۵۵۳۸۲و ۲۴۰۹۷ مراجعه شود .
۱ـ۳ آ ـ۹۸۲

شخص باتجربه وارد بامور کشاورزی

برای اداره امور باغ میوه و مزرعه‌ای (دارای منزل) بفاصله یکساعته با (ماشین‌سواری) تاتهران‌موردنیازمیباشد داوطلبان با ذکر مشخصات‌ونشانی کامل سوابق - میزان حقوق با راهنمای شماره ۱۰۵ اطلاعات مکاتبه فرمایند .
۱ـ۲ آ ـ۵۹۶

مهندسین مشاور وزارت آبادانی و مسکن

مهندس ناظر درجه یك دیپلمه که حداقل۵سال سابقه نظارت درکارگاه های مهم ساختمانی داشته باشدبرای نظارت کارگاهی در مشهد نیازمند است طالبین میتوانند سه شنبه ۱۷ و چهارشنبه ۱۸و شنبه ۲۱ فروردین از ساعت ۴ تا ۶بعداز ظهر بشماره ۴ خیابان ایتالیا تلفن ۶۹۳۶۵ مراجعه نمایند .
۱ـ۲ آ ـ۱۰۸

مترجم یا سکرتر

یك دوشیزه یا بانو
که بزبان فرانسه تسلط کامل‌داشته و ماشین نویسی لاتین را هم‌بداند مورد نیاز این شرکت‌است داوطلبانی که زبان انگلیسی را هم بدانند و دارای سابقه اداری باشند حق‌تقدم دارند . خواهشمند است بخیابان ایزنهاور - بین خیابان جمشید و بختیار شماره ۱۵۹ مراجعه فرمایند.
۱ـ۳ آ ـ۱۱۰

گم شده

کارت بازرگانی شماره۱۷۹۰

بنام ابراهیم میوریان مفقود شده دست هرکس باشد از درجه اعتبار ساقط است .
ابراهیم میوریان

آگهی دعوت مجمع عمومی انجمن ملی جراحان ایران

طبق مواد اساسنامه و آئین نامه مجمع‌عمومی انجمن ملی جراحان ایران ساعت ۸ بعد از ظهر یکشنبه ۲۹ فروردین ۱۳۴۴ در بیمارستان بانك تشکیل می‌شود .خواهشمند است کلیه اعضاء مومس‌داخلی وواپسته حضور بهمرسانید
دستور جلسه۱۰ـ گزارش عملیات سالیانه ۲ـانتخاب هیئت‌مدیره
آ ـ۷۳۷ دبیر انجمن ـ دکتر تقی‌میلانی

آگهی اصلاحیه مناقصه شماره ۱۹ر۴۳

اداره کل کارپردازی وزارت پست و تلگراف و تلفن اعلام میدارد که چون روز ۱ر۲ر۴۴ مصادف با ایام تعطیل رسمی میباشد تاریخ‌قبول و افتتاح پاکات‌مناقصه مربوطه بروز ۲ر۲ر۴۴ تصحیح میگردد . الف ۱۹۴
۱ـ۲ آ ـ۸۹۴

آگهی مناقصه

ژاندارمری کل کشور تعداد ۳۸۰۰۰ عدد باطری خشك ۱½ ولتی مارك ری‌اوواك مورد نیاز خود را از طریق مناقصه خریداری مینماید .
۱ـ داوطلبان شرکت درمناقصه برای دریافت برك شرایط‌مناقصه میتوانند همه روزه درساعات‌اداری‌بشعبه تدارکات دایره‌مخابرات ژاندارمری اداره لوژستیك واقع در میدان ۲۴ اسفند مراجعه وبرك شرایط دریافت دارند و پیشنهادات‌خود را بایستی درپاکت لاك‌و مهر شده که روی آن جمله باطری خشك ۱½ ولتی قید شده باشد تاساعت ۹ صبح روز پنجشنبه ۱۹اردیبهشت ۴۴ بدفتر کل ژاندارمری تسلیم ورسید دریافت نمایند .
۲ـ کمیسیون مناقصه های ژاندارمری در ساعت ۱۰ صبح روز ۹ اردیبهشت‌تشکیل‌وپیشنهادات واصله‌رابازو قرائت‌خواهندنمود.
۳ـ به پیشنهاداتی که برخلاف برك شرایط تسلیم شده باشد مطلقا ترتیب اثر داده نخواهد شد.
۴ـ پیشنهاد دهندگان بایستی مبلغی معادل صدی‌پنج قیمت پیشنهادی خود را اسناد خزانه تهیه و بابت سپرده شرکت در مناقصه ضمیمه پیشنهاد خود نمایند الف ۱۹۵
ژاندارمری کل کشور
۱ـ۲ آ ـ۹۰۰

ادارات گمرك خرمشهر

آگهی مزایده نوبت دوم

اداره گمرك‌خرمشهر مقدار ۴۱۱۹ کارتن شیشه خالی متروکه را طبق مشخصات زیر برای بار دوم بمزایده می گذارد .
۱ـ ۲۱۵۹ کارتن ۷۲ عددی شیشه خالی جای ماست .
۲ـ ۱۹۶۰ کارتن ۷۲ عددی شیشه خالی جای شیر .
داوطلبان جهت رویت نمونه جنس ودریافت برك مشخصات و کسب اطلاعات از شرایط شرکت در مزایده بداثره کالای متروکه اداره دوم گمرك خرمشهر مراجعه و سپس پیشنهادات خود را در پاکت لاك ومهر شده که حاوی ۵٪ مبلغ پیشنهادی اسناد خزانه است در روی آن جمله مربوط بمزایده شیشه متروکه میباشدقید تاساعت ۱۲ روز چهارشنبه۲۵ فروردین‌ماه۴۴ بدفتر اداره گمرك خرمشهر تحویل و رسید دریافت دارند پیشنهاد دهندگان بایستی برای هرقلم از کالای فوق جداگانه پیشنهاد بدهند و به پیشنهاداتی که فاقد اسناد خزانه بوده یا مشروط‌و مبهم باشد و یابرای هر دوقلم روی هم پیشنهاد داده باشد ترتیب اثر داده نخواهد شد و اداره گمرك خرمشهر در رد یا قبول یك یاکلیه پیشنهادات مختار است هزینه درج آگهی وهرگونه هزینه‌های دیگر بعهده خریدار است . الف ۲۳۱
از طرف مدیر ادارات گمرك خرمشهر - ضرغام
۱ـ۲ آ ـ۹۰۲

آگهی اختراع

اینجانب احمدعلی باقری طریقه استفاده از نیروی جاذبه و ساختن موتور حاذبه را میدانم وسیله ساختن آنرا ندارم کشور های‌صنعتی بشماره های ۱۲۳۳۱۹ـ۲۵ر۱۲ر۴۳و۷۶۱۷۷ـ ۲۷ر۱۲ر۴۳ وزارت اقتصاد میتوانند نقشه آنرا از من خریداری کنند .
آ ـ۸۳

شعبه فروش محصول ابریشمی کارخانه گازر اصفهان

اصفهان دالان اول گلشن تلفن ۵۰۴۴
۱ـ۳۰ آ ـ۱۲۰

آگهی مناقصه

سازمان تسلیحات ارتش عملیات حفاری سه حلقه چاه عمیق کارخانه های مهماتسازی وسلسل سازی را از طریق مناقصه واگذارمینماید شرکت کنندگان در مناقصه میتوانند بامراجعه بدایره دفتر این اداره واقع‌در محل کارخانجات مسلسل‌سازی مشخصات و برك شرایط را دریافت نموده پیشنهادات خودرا حداکثر تا آخروقت‌اداری روز ۱۸ر۲ر۴۴ بدفتر این اداره تسلیم دارند کمیسیون مناقصه درساعت ۹ صبح روز ۱۹ر۲ر۴۴ تشکیل ودرباره پیشنهادات واصله اتخاذ تصمیم خواهد نمود .
حسابداریکل سازمان تسلیحات ارتش

هرنوع لوازم کشاورزی اسکورت ESCORT

برای کشت چغندر - پنبه - غلات وغیره

خرید اثاثیه

نمایشگاه وفروشگاه ایران کالا
اولین موسسه خرید وفروش لوازم منزل در ایران
هرنوع قالی و لوازم دیگر منزل شما رابهر اندازه و قیمتی که باشد نقدا درمنزل خریداری مینماید .
تهران خیابان شاه چهارراه گلشن تلفن ۴۵۶۸۹ـ۴۵۶۸۶

فروشگاه گلشن تلفن ۶۸۷۱۴
منصفترین خریدار کالای دست دوم درهرموقع آماده است که بایک اطلاع تلفنی درخدمت شما حاضر شده وهرنوع قالی و قالیچه ، یخچال ،ضبط صوت، ماشین رختشوئی ، مبل ،چراغ گاز کلیه لوازم منزل شما را نقد خریداری نماید.
۲۶ـ۱ آ ـ۴۳۵۰

فروشگاه جدیدالتاسیس
کالای مرکزی تلفن ۶۵۰۵۷
بهترین خرید، اجناس دست دوم یخچال ، تلویزیون ، گرام ، فرش ، اجاق‌گاز خیابان شاه چهارراه گلشن
۲۶ـ۱ آ ـ۲۱

فروشگاه فروردین ۶۱۱۶۵۵
قالی ، یخچال ، تلویزیون ، رادیو گرام و سایر اثاثیه منزل شما را خریداریم خیابان شاه مقابل سینما پلازا بقیمت عادلانه خریداریم
۲۶ـ۱ آ ـ۹۴

شرکت عباد نماینده
فولکس واگنهای مدل ۶۵ امیر کبیر ملت تلفنهای ۳۰۴۱۸۱ و ۳۰۴۴۷۲
۲۶ـ۱ آ ـ۹۵

کرایه
جرثقیل‌وتریلی توکل
جرثقیلهای۳۶۰درجه دکل ۲۵ متری تلفنهای۷۹۲۲۲۲ـ۵۰۶۹۱ ـ۵۵۸۲۸
۳۰ـ۱ آ ـ۴۲۳۳

فروشگاه‌فرش‌پاریس
فرشهای کهنه شمارا بانو معاوضه یاخریداری مینماید ـ فرش نو باقساط بفروش‌میرسد خیابان جامی خیابان پاریس تلفن ۴۶۰۱۶

فروشگاه و نمایشگاه آسیا
تلفن ۶۱۲۸۳۳
یخچال . تلویزیون . اجاق‌گاز و فرش عادلانه خریداریم شاه چهارراه پیروز
۲۶ـ۱ آ ـ۱۶

فرش‌باستان تلفن ۶۹۹۴۸
فرشهای کهنه شمارا درمنزل‌نقدا خریداریم شاه چهارراه باستان
۳۰ـ۱ آ ـ۲۴

فروشگاه پیروز ۶۸۱۳۸
بهترین خریدار فرش نو وکهنه و یخچال و ضبط صوت واثاثیه‌منزل
۱۵ـ۱ آ ـ۷۱

فروشگاه حسان‌تلفن۵۸۱۰۵۸
همه نوع فرش نو وکهنه وسایر لوازم‌منزل‌شمارا بقیمت‌عادلانه‌خریداریم

فروشگاه سمساری صمد
خریدار انواع فرشهای کهنه ، سایر لوازم واشیاء قدیمی منزل در موقع فروش اثاثیه بتلفن ۴۹۹۸۵ اطلاع دهید .

(فرش) ـ (فرش)
شرکت صادرات فرش عای تهران فرشهای شما را بقیمت صادرات آلمان خریدار است تلفن ۲۲۴۱۸ و ۶۸۰۱۴

روشگاه ونمایشگاه سلطانی
فرش ـ یخچال ـ تلویزیون وغیره لانه خریداریم تلفن ۳۸۵۷۷
۲۶ـ۱ آ ـ۲۲

فروشگاه جهاندوست
خریدار فرش ، یخچال ، تلویزیون رچشمه اول سیروس تلفن۳۱۱۲۶

فرش ۸۸۸ تلفن ۹۱۶۲۵
فرش کهنه و نو ندا خریداریم .
۳۰ـ۱ آ ـ۴۴۱۸

فروشگاه حریری‌تلفن۳۳۸۳۴
شاهرضامقابل‌سینما رویال‌خریدار کلیه لوازم خانگی و فرش

فروشگاه نیک ۷۵۷۵۴۶
صف ترین خریدار کالای دست‌دوم لو قالیچه ، تلویزیون ، رادیوگرام ضبط صوت شاهرضا ایستگاه‌آسیاب
۱۵ـ۱ آ ـ۹۶

فرش صادرات تلفن ۴۳۰۸۵
قالی های نو وکهنه شما را با عالی ترین قیمت خریدار است .
۲۶ـ۱ آ ـ۹۷

فروشگاه حاجیان
قالی ـ یخچال ـ تلویزیون ـ رادیو گرام و سایر لوازم منزل شما را عادلانه خریداریم سه راه امین‌حضور
۳۸۸۳۸
۱۲ـ۱ آ ـ۱۲۰

شرکت سهامی فنی‌صنعتی جنرال
سرویس جنرال
خواهشمند است برای سهولت مراجعه کلیه سفارشات خود را تلفنی به شماره تلفن ۶۹۷۲۰۱ و ۴۷۴۸۹ تماس بگیرید

فروش اتومبیل

اولین بازار اتومبیل درایران
در بازار اتومبیل ۹۴۰ خرید و فروش یامعاوضه اتومبیل بقیمت روز عادلانه انجام میشود سرچشمه‌توقفگاه کاروان تلفن ۳۱۳۲۷
۲۶ـ۱ آ ـ۱۲

نمایشگاه تقدیسی‌خیابان‌ژاله
مقابل بیمارستان شفا بنمایندگی‌از طرف کمپانی رامبلر فروشگاه‌وتعمیرگاه مجاز رامبلر را دائر نموده است‌تلفن ۳۵۷۵۱ ـ۳۰۴۲۹۰
۲۶ـ۱ آ ـ۴

کالج بار اثاثیه منزل شما
را بسته بندی ، وبیمه مینماید .
تلفن: ۶۱۱۱۱۱

معاوضه اتومبیل
نمایشگاه اتومبیل حکیمی
اول خیابان وصال شیرازی مقابل پمپ بنزین شاهرضا تلفن ۶۹۳۳۳
۲۶ـ۱ آ ـ۹۴

شرکت عباد نماینده
فولکس واگنهای مدل ۶۵ امیر کبیر ملت تلفنهای ۳۰۴۱۸۱ و ۳۰۴۴۷۲
۲۶ـ۱ آ ـ۹۵

کرایه
جرثقیل‌وتریلی توکل
جرثقیلهای۳۶۰درجه دکل ۲۵ متری تلفنهای۷۹۲۲۲۲ـ۵۰۶۹۱ ـ۵۵۸۲۸
۳۰ـ۱ آ ـ۴۲۳۳

اتوبار فردوسی
اثاثیه منزل شما را بسته بندی میماید
تلفن ۷۹۱۱۱۱

تعمیرات

سرویس تلویزیون گارانتی
تعمیر انواع مارکهای تلویزیون‌در منازل باسرویس مجهز سیارنادری ، پاساژ نوبهار تلفن ۳۰۳۷۷۹
۵۰ـ آ ۳۰ـ۱

تعمیرگاه تلویزیون تلفونکن
خیابان منیریه تلفن ۵۸۱۳۱۱
۲۶ـ۱ آ ـ۴۳۲۷

تعمیرگاه تلویزیونهای RCA
وسنیکهاوس ، فیلیپس ، شاوب لورنس پلاینوتک ،زیمنس‌تلفن۴۲۷۳۳ آ ـ۴۲۶۲
۲ـ۱ ۶

شرکت مهندسین تلویزیون
باکار مزد کم و سرویس سیار تعمیر همه نوع تلویزیون تلفن ۶۱۱۲۳۴ـ۳۲۴۶۳
۳۰ـ۱ آ ـ۴۳۵۸

سرویس‌مجهز تلویزیون‌شمال
تحت نظر لطیفی متخصص سابق تعمیرگاه شاوب‌لورنس خیابان نادری ۴۴۹۹۱
۲۶ آ ـ۱۰ـ۱

سرویس اطلس
تعمیرات تلویزیون یخچال کولر رادیوگرام پهلوی اول تخت طاوس ۶۲۱۰۶۸
۳۰ـ۱ آ ـ۳۱

تعمیرگاه یخچال اردشیر
تحت نظر متخصص از کارخانه معظم دیتروئید ایتالیا تعمیر همه نوع یخچال تلفن ۷۳۳۶۰
۲۰ـ۱ آ ـ۱۰۷

یخچال . کولر ورختشوئی
باارزانترین قیمت و تضمین‌درتعمیرگاه فروشگاه مبادی چهل متری ایرانشهر کاشی ۳۳ تعمیر میشودتلفن ۶۲۰۴۲۰
۱۵ـ۱ آ ـ۹۶

تعمیرگاه الکترونیکی F.M.
تعمیر انواع مارکهای تلویزیون‌رادیو گرام با سرویس مجهز سیار تلفن ۴۹۰۷۴
۲۶ـ۱ آ ـ۹۹

تعمیرگاه رویال‌تلفن۷۵۸۷۴۲
تعمیریخچال‌وسردخانه‌چهارراه‌درختی
۲۶ـ۱ آ ـ۱۲۴

پشم‌فلزی رویال
(سیم‌ظرف‌شوئی) بهترین

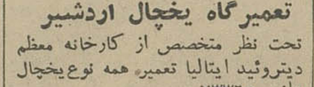

وسیله‌ای برای تمیز کردن ظرف آشپزخانه ـ وان ـ روشوئی‌ـ موزائیك وکاشی برای خرید عمده بتلفن ۵۲۶۸۹ مراجعه فرمائید
۳۰ـ۱ آ ـ۱۹

مستغلات

برای‌اجاره‌منازلتان‌بخارجیان
باتلفن ۶۰۰۰۰ تماس بگیرید .
۲۶ـ۱ آ ـ۴۳۷۰

نارمك ـ بازرگانی امینی ۷۹۰۰۹۰
معاملات زمین وخانه نقد واقساط‌وپول
۲۶ـ۱ آ ـ۳۵۳۳۰

زمینهای عباس آباد را نقدا خریداریم
خیابان پهلوی بالای پمپ بنزین بازرگانی جلالی تلفنهای ۶۲۶۴۱۱ ـ ۶۲۴۱۹۳ مراجعه فرمائید

ساختمان باقساط پنجاه‌الی یکصد
ماه ساخته میشود تلفن ۶۹۰۲۵
۲۶ـ۱ آ ـ۴۲۹۶

زمینهای عباس‌آباد و
یوسف‌آباد خریداریم تلفن۶۲۰۹۰۳
۲۶ـ۱ آ ـ۴۳۴۵

اراضی نارمك خریداریم ۷۹۰۰۳۱
۲۶ـ۱ آ ـ۷۸

نارمك ۷۹۳۵۳ رستمی
خانه های ۳تا۴ اطاقه ﻟ نقد بقیه ۴۰ ماهه
۲۶ـ۱ آ ـ۶۶

موردنیاز در شمیرانات
جهت یك خانواده خارجی یك ویلا که دارای سه الی چهار اطاق خواب باشد بدون واسطه فوری نیازمندیم تلفن ۷۵۷۸۹۱

هرگونه املاك بدهی دار
با املاك بدون بدهی و بدون‌معطلی معاوضه میشود شاهرضا آژانس‌رایت روبروی سینما رویال ۳۱۸۵۳ و ۳۲۹۷۱
۲۰ـ۱ آ ـ۳۷

زمینهای‌جمشیدآبادوامیرآباد
بالاو اطراف‌قزل‌قلعه را نقداخریداریم آژانس تاج تلفن ۶۹۵۶۶
۱۰ـ۱ آ ـ۱۱۵

اطراف جلالیه و امیرآباد
خانه های مدرن نقد و یا معاوضه خریداریم آژانس تاج تلفن ۶۹۵۶۶
۱۰ـ۱ آ ـ۱۱۶

مورد نیاز
در شمیران یا شهر
برای سکونت یك خانواده انگلیسی ویلای مدرن در شمیران ویاآپارتمانی لوکس در شهر اجاره میشود تلفن ۳۲۳۶۸ و ۳۳۲۷۷
۳ـ۱ آ ـ۱۱۷

مورد نیاز در شمیرانات
حیاط دربست جهت اجاره ۳۰۰ الی ۸۰۰ تومان مورد نیاز فوری‌است تلفن ۸۵۷۳۱
۵ـ۱ آ ـ۱۱۸

مابین‌ساختمان شرکت نفت
وسفارت امریکا آپارتمان ۳ اطاقه مورد احتیاج است لطفاباتلفن۶۸۴۴۳ تماس بگیرید .
۲ـ۱ آ ـ۱۱۹

دو اطاق
جهت دفتر کاریك مجله حدود شمال شهر مورد نیاز است تلفن ۷۵۸۵۷۰ ساعت شش بعداز ظهر ببعد .
۱۲۱ـآ

بفروش میرسد

زمین مرغوب
بمساحت یکصدو سی هزار مترمربع جاده قدیم کرج یك کیلو متری‌شاه پسند و دوباغ محصور و مشجر در شمیران خیابان نیاوران بمساحت هفتهزار ـ و دو هزارو یکصد مترمربع بفروش میرسد طالبین عصر ها بتلفن ۷۴۱۴۰ مراجعه فرمایند .
۳ـ۱ آ ـ۶۹۵

خیابان تخت جمشید شرقی
خانه بمساحت ۱۸۶ متر دارای هفت اطاق باللوازم باآب برق تلفن بعلت مسافرت بفروش میرسد خواهشمند است به‌دهکده آباژور چهار راه‌بهار مراجعه فرمائید .
۲ـ۱ آ ـ۶۹

خانه فروشی خیابان‌پهلوی
شخصی ساز بالای بلوار ۳۲۰ مترمربع مرتبه با هشت اطاق تلفن ۳۹۷۸۴ بنگاه کوشان

خانه فروشی باغ‌صبا
۲۹۰ متر با چهار اطاق دوزیرزمین تلفن ۳۹۷۸۴ بنگاه کوشان

چند قطعه زمین فروشی
درتجریش ۳۹۷۸۴ بنگاه کوشان
۴ـ۱ آ ـ۹۵۲

ویلا ـ خانه‌درشهر وشمیران
خریداریم ۳۹۷۸۴ بنگاه کوشان

واگذار می شود

اطاقهای پاساژ علمی
بااجاره مناسب واگذار میشود شاه آباد پاساژ علمی ـ کی نژاد
۲۶ـ۱ آ ـ۴۲۱۰

اجاره داده میشود

خیابان بهار بالاتر از
تخت جشید آپارتمان۵ اطاقه باتمام وسایل اجاره داده میشود ۷۵۶۹۲۷
۲۶ـ۱ آ ـ۳۰

آپارتمان اجاره برای
موسسات دولتی واقع‌در خیابان شاه بین فروردین و اردیبهشت ۲۴طاق هر طبقه ۸ اطاق‌در یك هال تلفن ۶۰۶۲۳
۲۶ـ۱ آ ـ۳۰

طبقه دوم فروشگاه دیانت
واقع‌در شاهرضا ایستگاه درختی اول بیست متری دروازه شمیران بمساحت ۱۳۰ متر برای کسب باجاره واگذار میشود طالبین بتلفن ۷۵۹۰۴۵ و یابه آدرس فوق مراجعه فرمایند .
۵ـ۱ آ ـ۹۸

باجاره واگذار میشود
یکدستگاه آپارتمان دارای ۴ اطاق و سرویس کامل بابرق، آب ، تلفن واقع‌در انتهای خیابان بهار مقطوع ۴۵۰۰ ریال‌باجاره‌واگذار میشودتلفن ۶۲۲۳۳۷

قبوض اصلاحات ارضی

بورس تهران
خرید و فروش قبوض اصلاحات‌ارضی واوراق بهادار تلفن ۴۲۷۱۶ـ۴۸۲۰۰
۳۰ـ۱ آ ـ۴۲۷۴

قبوض اصلاحات ارضی
بیواسطه خریداریم نیلچی تلفن ۶۹۶۹۰
۲۶ـ۱ آ ـ۴۳۱۵

قبوض اصلاحات ارضی بیواسطه
خریداریم پاکیور ۲۲۷۲۹
۳۰ـ۱ آ ـ۲۳

قبوض اصلاحات ارضی
موجود است تلفن ۴۲۴۹۱
۲۶ـ۱ آ ـ۶۵

معاملات پول

پول‌بیواسطه موجود ۶۶۸۴۵ـ۲۲۷۲۹
۳۰ـ۱ آ ـ۴۰۹۶

پول شرطی موجود است تلفن۶۹۵۴۴
۲۰ـ۱ آ ـ۱

پول تومانی‌دوشاهی ۷۳۲۴۲
۱۴ـ آ ـ۲۰ـ۱

پول بیواسطه موجود ۶۶۸۴۵ـ۲۲۷۲۹
۳۰ـ۱ آ ـ۸۷

پول شرطی
با ۱۲٪ دربرابر املاك مرغوب موجود است ۳۱۸۵۳
۲۰ـ۱ آ ـ۳۸

معاملات تلفن

بورس تلفن البرز ۳۹۳۲۰
۳۰ـ۱ آ ـ۴۳۳۷

اطلاعیه شرکت تعاون وکمك
فقط ده شماره تلفن برای محل‌مورد نیاز شما موجود و بدون پیش قسط در اختیار شما گذارده خواهد شد تلفن ۵۶۳۲۹ ـ ۵۳۸۴۰

در مقابل شماره تلفن
شرکت تعاون وکمك پول می دهد تلفن ۵۶۳۲۹ ـ ۵۳۸۴۰

شماره تلفن برای هر محل
که بخواهید موجود است شرکت تعاون ـ ۵۳۸۴۰ ـ ۵۶۳۲۹

معاملات تلفن و فیش ۴۴۲۲۰

شماره تلفن تعویض میشود
۵۳۸۴۰ شرکت تعاون
۲ـ۱ آ ـ۲۲۷

وام در مقابل تلفن شما ۵۵۴۹۶
۲۶ـ۱ آ ـ۵۷

وام در مقابل تلفن ۶۰۰۲۵
۲۶ـ۱ آ ـ۶۹

خرید

تلفن و فیش تلفن خریداریم۵۵۴۹۶
۲۶ـ۱ آ ـ۵۸

تلفن‌نقدا خریداریم ۳۳۱۸۱
۱۵ـ۱ آ ـ۸۱

هرنوع تلفن خریداریم
تلفن نقد و اقساط تلفن ۵۰۰۰۰

خریدو فروش فیش و تلفن ۴۰۲۲۲۲
۳۰ـ۱ آ ـ۴۳۶۴

فیش تلفن خریداریم
شرکت تعاون ۵۳۸۴۰

تلفن شما را نقدا خریداریم
تلفن ۵۳۸۴۰ ـ ۵۶۳۲۹ شرکت‌تعاون

فروش

تلفن نقدواقساط فروشی۴۰۲۲۲۲
۳۰ـ۱ آ ـ۴۳۶۵

تلفن نقد واقساط فروشی ۴۵۰۰۸
۲۶ـ۱ آ ـ۴۳۸۷

تلفن نقدواقساط فروشنده‌ایم۵۵۴۹۶
۲۶ـ۱ آ ـ۵۹

ساختمان

نقاشی ساختمان جانقدا فوری ارزان باقساط تلفن ۷۸۱۶۷۷

آباد کار
هرگونه تعمیرات ساختمانی بناتی و نقاشی و غیره انجام میشود تلفن ۷۱۲۸۱

مقاطعه کاری‌ساختمان تلفن۷۳۵۶۸
۳۰ـ۱ آ ـ۴۲۰۲

نقاشی‌ساختمان تلفن۷۳۵۶۸
۳۰ـ۱ آ ـ۴۲۰۱

ساختمان اقساطی
زمینهای شمارا نقد و اقساط می سازیم تلفن ۷۵۶۴۰۸
۵ـ۱ آ ـ۸۶

مژده به مهندسین مشاور
وشرکت های ساختمانی اکوستیك سوئدی منظم و نا منظم و غیره با سقف کاذب از چوب روسی با نصب آکوستیك از هزار متر تاده هزارمتر مربعی۳۳۰ ریال و سرامیك فرانسه ارزانتر از همه جا بتلفن ۳۸۳۱۵ مراجعه فرمائید .
۳۰ـ۱ آ ـ۴۳۴۷

آ . پ . ش .
درخدمت زیبائی ساختمانهای شماست عالیترین و زیباترین پوشش پلاستیکی در دو نوع پرسی و ساده قابل شستشو، محکم ، با دوام و رنگهای لعابی و دوقلی براق و مات با دفترفنی آپ ، همکاری و مشاوره تا ازمزایای آن که زیبائی و استحکام آن است استفاده فرمائید .
شاهرضا جنب لاله زار نو بالای بانک صادرات طبقه دوم تلفن ۳۴۲۹۴

آموزشگاههای فنی و حرفه‌ای

موسسه زبان تهران
TEHRAN LANGUAGE CENTER
همه روزه بعد از ظهر ها برای کلاس های جدید که از ۱۵ فروردین ماه آغاز می گردد نامنویسی مینمایددر سه‌دوره‌مقدماتی‌متوسط‌وعالی‌وهمچنین کلاسهای مخصوص مکالمه این موسسه معلمین انگلیسی‌وامریکائی تدریس مینماید
شاهرضا بین ویلا وکالج‌پلاك ۲۲۵ تلفن ۴۵۹۳۱
۶ـ۱ آ ـ۵۶

ماشین نویسی‌فارسی‌ولاتین
رایا ساده ترین شرایط و در کوتاه ترین مدت بهروز نو بشما می آموزد اول شاه آباد ساختمان ده طبقه‌تلفن ۳۵۹۹۳

برای استخدام فوری
در آموزشگاه فائز ماشین نویسی را با متد جدید بیاموزید شاه آباد ـ اول اکباتان تلفن ۳۵۷۵۷

تعلیم خیاطی (مجانی)
آموزشگاه مهران فر بخاطر آسایش دوشیزگان و بانوان عزیز یکدوره خیاطی کامل رابمدت یکماه مجانا تعلیم میدهد سلسبیل خیابان خوش چهار راه آریانا مقابل کوچه‌نظربااغی
۳ـ۱ آ ـ۱۲۲

آموزشگاههای رانندگی

تعلیم‌رانندگی‌شهاب ۶۲۶۵۷۵

هنرستان رانندگی ایفل
رانندگی رابافولکس واگن . اپل و شورلت باحداقل قیمت‌بیاموزیدمیدان فردوسی تلفن ۶۸۱۸۸
۲۶ـ۱ آ ـ۷۲

سالن مد و آرایش

آموزشگاه آرایش هنگامه با امتیاز رسمی وزارتفرهنك
سابقه چندین ساله ـ دیپلمه پاریس و رم
برای دوره جدید کلیه متدآرایش سروصورت و آرایش گیسوی مصنوعی مانیکور و پدیکور . ماساژ با برق انواع فرها را علمی و عملی با ۲۳۰ تومان تا اخذگواهینامه رسمی‌باهزینه تعلیم تضمین مینماید . ببهترین هنرجویك گیسوی مصنوعی‌وگواهینامه بین‌المللی تقدیم میشود . انتهای خیابان شاه خیابان دقیقی ـ جنب ایران کالا ـ پلاك ۱۵۵

آموزشگاه آرایش هنربانو
هنرجو میپذیرد سه‌راه طرشت مقابل بانك صادرات تلفن ۶۸۲۸۸

تدریس خصوصی

تدریس و مکالمه انگلیسی
در منازل توسط شخص تحصیلکرده انگلستان براهنمای ۱۰۸اطلاعات مراجعه شود .

درس خصوصی انگلیسی
بوسیله آقای پطرسیان با تلفظ صحیح ـ گرامر ساده و برنامه بسیار سودمند برای سریع آموختن مکالمه نامه‌نگاری ـ امتحان نهائی فرهنك و ورودی دانشگاه خیابان حافظ بالای عزیزخان جنب کوچه ایرج پلاك ۲۸۲

درمانگاه های خصوصی

درمانگاه شبانه‌روزی نارمك
درتمام ساعات و مواقع ضروری و سوانح و اتفاقات و امور دندان‌پزشکی در خدمت شما است تلفن ۷۹۵۵۵

داروخانه تخت جمشید
درتمام اوقات در خدمت شما خیابان تخت جمشید تلفن۶۸۱۰۱

برای خرید کتب مورد نیازتان بفروشگاههای مؤسسه انتشارات امیرکبیر مراجعه فرمائید
خیابان نادری ـ چهارراه اسلامبول خیابان شاه آباد ـ روبروی باغ سپهسالار خیابان ناصرخسرو قبل از چهارراه خیابان فردوسی روبروی شهرداری خیابان اسلامبول ساختمان پلاسکو .

راهنمای پزشکی اطلاعات

دکتر محمدرضا مسدد
دارای گواهینامه ازبروك مدیکال امریکا درمان قطعی بیماریهای مقاربتی ـ مجاری ادرار ـ زنان تلفن ۳۰۲۵۴۸ پذیرائی‌عصرها ـ دروازه دولت‌روبروی ساختمان فیات

دکتر دانشگر
امراض مقاربتی وجلدی و سوزاك تازه‌و کهنه ورم پروستات ضیق‌مجراء مسنی و بواسیر امراض زنانه‌ونازائی، خیابان سپه مقابل پستخانه ۳۰۲۴۱۶

درمان‌کامل سوزاك‌تازه‌وکهنه
بیماری های‌آمیزشی ،سستی وناتوانی مردان خیابان صفی علیشاه

دکتر یحیی صدری

ترك تریاك و هروئین
بامتد جدید دکتر اسلامیدوست حشمت‌الدوله چهار راه گلشن تلفن ۶۱۳۰۶۷

دکتر معانی
امراض‌مقاربتی ،مجاری‌ادرارمعالجه قطعی سوزاك تازه و کهنه ، ورم پروستات وسستی و ناتوانی ضیق مجرا خیابان‌فردوسی مقابل بانك‌ملی مرکز

دکتر آسایش
بیماریهای آمیزشی، مجاری ادرار خیابان منوچهری کوچه ارباب‌جمشید شماره۱۱۰ پذیرائی ۶تا۸ونیم بعدازظهر

درمان‌روماتیسم قلبی‌ومفصلی
دکتر شریعی ـ استخر حسن‌آباد کوی خواجو شماره ۶عصر ها۴ تا ۸

درمان قطعی سوزاك
خیابان شاهپور جنب سینما جهان نرسیده به‌سه راه بودرجمهری‌ـ دکتر جلا بهی‌زاد

دکتر فرنوش تلفن ۴۸۵۵۵
داخلی ، مقاربتی ،سفلیس وسوزاك، گواهینامه از دانشگاه‌پاریس پذیرائی صبح وعصر امیریه اول منیریه

بیماریهای معده ـ کبد ـ روده
بواسیر بدون‌عمل‌جراحی‌دکتر رفیعی متخصص از دانشگاه پاریس خیابان جامی اول کوچه پاریس تلفن ۴۸۱۸۹

دکتر در طب پونوسا
متخصص بیماری های مقاربتی (سوزاك تازه و کهنه سفیلس)امراض مجاری ادرار و تناسلی ـ خیابان فردوسی شمالی کوچه صادق‌بدیرانی ۹تا ۱۲ و۵تا۸ تلفن ۴۶۵۸۹

درمان کامل سوزاك و ناتوانی جنسی تقویت قوای تناسلی «دکتر احتیاطی» دارای گواهینامه‌از امریکاخیابان‌سپه چهار راه پهلوی

دکترفرهودی‌چهارراه پل چوبی
شاهرضا بعد از ظهر و شب۷۵۶۲۸۴

ترك تریاك دکتر رحمانی
متخصص امراض اعصاب و روح‌از دانشگاه لندن خیابان پهلوی بالاتر از چهار راه امیر اکرم تلفن ۴۵۱۱۴

دکتر عباس نیك نژاد
متخصص ازدانشگاه‌پاریس بیماری های معده ،روده ، کبد ، لوزالمعده، درمان بواسیر بدون عمل : ول فیستور ، متد موثر دروازه شمیراز خیابان گرامی‌پذیرائی ۳تا۷بعد ازظهر

صدها مبتلایان‌قند.فشارخون ،سکته فلج بیماریهای‌مزمن بامندهمویاتیك‌علاج قطعی که مدارکشان موجوداست‌کترحسن بهره‌مندشاه‌آباد ۱۶۵ تلفن ۳۶۶۴۸

دکتر فرهنك ـ دندانپزشك
باسابقه ۲۵سال تجربه و بهترین متد پیوره ، خونریزی لثه ، رفع‌بوی بد دهان کشیدن وپرکردن دندان بدون درد پذیرائی ۴ الی ۸ بعداز ظهر میدان ۲۴ اسفند تلفن ۴۳۹۹۸

دکترسیدمحمدکاظم‌طباطبائی
تجریش ـ استادیار ومتخصص‌بیماری های داخلی، دانشکده پزشکی میدان سرپل تجریش اول خیابان مقصود بك تلفن ۸۵۳۵۶

آگهیهای متفرقه

شستشوی مبل
سرجای خود بدون شکافتن‌وسیله موسسه مهر تلفن ۶۱۱۵۴۷
۲۱ـ۱ آ ـ۷

چای ۷ چشمه بهتراست
مرکزپخش تلفن ۲۹۱۷۰و۵۷۰۵۵
۳۰ـ۱ آ ـ۷۲۵۷

یك ابتکار جدید
با اطلاع منلفن ۹۵۱۹۹۱ مبل های کثیف سرجای خود شسته میشود .
۱۵ـ۱ آ ـ۴۴۱۰

گرام ۱۲ صفحه‌ای مخصوص
هرنوع اتومبیلو انتن تمام‌اتوماتیك ونیم اتوماتیك مجددا رسید کالج رادیو رادار تلفن ۴۸۸۷۷
۳۰ـ۱ آ ـ۴۳۴۸

توجه فرمائید
دفتر اینجانب حاجی سعادت که در خیابان شمیران نزدیك کافه‌باستانی بنام حاجی شاهرخی دارای تلفن ۷۱۱۶۰ بوده اینك به‌خیابان‌شاهرضا آژانس رایت روبروی سینما رویال تلفنهای ۳۱۸۵۳ و ۳۲۹۷۱ میباشد انتقال یافته از دوستان محترم خواهشمند است که به آدرس جدید مراجعه فرمایند .
۳ـ۱ آ ـ۹۰

شین آب
تلفنهای۶۲۲۹۹۷ و ۷۹۱۷۴۴
۲۶ـ۱ آ ـ۱۰۹

بدینوسیله باطلاع عموم میرساند شماره تلفن کانون شکار ایران به ۳۰۴۴۸۵ و ۳۰۴۴۸۶ تغییر یافته است .
۲ـ۱ آ ـ۱۰۱

جویای کار

خانمی آلمانی
۶۰ ساله حاضر است پیش یك آقا کارکرد بانوئی نماید براهنمای شماره ۱۰۶ روزنامه اطلاعات مراجعه شود .

پرستار
بادیپلم اتریشی حاضر است در مطب پزشکی و یا پرستاری نوزادی را بعهده بگیرد بشماره ۱۰۶ راهنمای روزنامه اطلاعات مراجعه فرمائید .

راننده پایه ۲ شخصی
باسواد و سابقه دار متاهل خدمت کرده جویای کار است بتلفن شماره ۳۶۲۷۰ یا ۳۳۵۰۰ مراجعه‌فرمائید.

ماشین‌نویس فارسی ولاتین
۲۴ ساله خدمت کرده باگواهینامه رانندگی جویای کار است به تلفن ۳۵۲۳۵ مراجعه شود .

پسر بچه‌ای ۱۵ ساله
برای شاگردی در مغازه ها حاضر است براهنمای شماره ۱۰۷ اطلاعات مراجعه فرمائید .

شب نو
سازنده تابلوهای :
نئون و پلاستیك
تلفن ۷۵۰۶۰

برنامه سینماها

- **کوهستان اسپنسر ـ** سینماسکوپ ـ رنگی ـ هنری‌فاندا
  ادئون (۳۸۱۱۸) ۱۰ر۳۰ ـ ۲ر۳۰ ـ ۴ر۳۰ـ ۶ر۳۰ـ ۸ر۳۰ اتلانتیك (۶۲۷۱۷۱) ۱۱ـ ۳ ـ ۵ ـ ۷ر۱۵ ـ ۹ر۳۰
- **۳۶ ساعت مهلت ـ** سینماسکوپ ـ جیمزگارنر ـ
  رادیوسیتی (۴۳۳۲۰) متروپل (۳۹۴۱۰) ۱۱ ـ ۳ ـ ۵ ـ ۷ ـ ۹ر۱۵ مازستیك (۶۸۴۶۱) ۱۰ر۳۰ ـ ۲ر۳۰ ـ ۴ر۳۰ ـ ۶ر۳۰ ـ ۸ر۳۰ آستارا (۸۴۰۲۲) ۱۱ر۳۰ ـ ۲ ـ ۴ـ ۶ ـ ۸
- **قهرمان قهرمانان ـ** فردین ـ آذرشیوا ـ آرمان
  سعدی (۳۶۴۶۸) سهیلا (۳۶۴۲۴) ۱۰ر۳۰ـ ۱۰ر۴۰ـ۲ر۳۰ـ۴ر۳۰ـ۶ر۳۰ـ۸ر۳۰
- **جنگلی ـ** رنگی ـ سارابانو ـ شمی‌کاپور
  اونیورسال (۶۶۹۵۳) ۱۱ـ۳۰ـ۱ر۳۰ـ۴ـ۶ر۳۰ـ۹ ایران (۳۶۳۵۴) ۳۰ر۱۰ـ۱ـ۳۰ر۳ـ۶ـ۸ر۳۰ـ۹ تهران (۳۸۱۶۵)۱۱ـ۳۰ـ۱ر۳۰ـ۴ـ۶ر۳۰ـ۹ میامی (۷۴۳۲۹) ۳۰ر۱۰ـ۱ـ۳۰ـ۳ر۳۰ـ۶ـ۸ر۳۰سیلوانا(۳۳۷۷۷) ۱۱ ـ۳۰ـ۱ر۳۰ـ۴ـ۶ر۳۰ـ۹
- **جانبازان ـ** سینماسکوپ ـ رنگی ـ جان‌وین‌ـ ریتاهیورث
  پلازا (۴۴۲۵۵) ۱۱ ـ ـ ۲ـ ۴ر۳۰ ـ ۷ـ ۹ر۳۰
- **شیپوری ازدرهدست ـ** سینماسکوپ‌ـ رنگی‌ـ تروی‌داناهیو
  رکس (۱۳۴۱۶۹) همای (۳۰۲۱۶۹) ۳۰ر۱۰ـ ۳۰ر۲ـ ۴ر۳۰ ـ ۶ر۳۰ ـ ۸ر۳۰ریوال (۴۹۷۸۵)آسیا (۴۲۹۰۹)۱۱ـ۳ـ۵ـ۷ـ۹
- **نوع جدید عشق ـ** رنگی ـ پل‌نیومن ـ جوآن‌وودوارد
  مولن‌روژ (۷۲۹۲۹) ۱۱ ـ ۳ر۳۰ ـ ۵ر۳۰ ـ ۷ر۳۰ ـ ۹ر۳۰ مهتاب (۴۷۷۷۷) ۱۱ـ ۳ـ ۵ ـ ۷ ـ ۹ دیانا (۴۷۳۶۵) ۱۰ر۳۰ ـ ۳ر۳۰ ـ ۵ر۳۰ ۹ر۳۰ ـ ۲ر۳۰ ـ ۴ر۳۰ ـ ۶ر۳۰ ـ ۸ر۳۰ ایفل (۳۷۲۷۷) ۱۰ ـ ۱۲ ـ ۲ ـ ۴ ـ ۶ ـ ۸ ـ ۱۰گریستال (۳۷۶۷۵) ۳۰ر۱۰ ـ ۲ر۳۰ ـ ۴ر۳۰ ـ ۶ر۳۰ ـ ۸ر۳۰ اسکار (۴۵۷۹۷) ۱۰ـ۳۰ـ۲ـ۴ـ۳۰ـ۶ـ۸ر۳۰
- **نابغه ـ** رنگی ـ جری‌لوئیس ـ استلااستیونس
  برلیان (۳۳۵۳۵) زهره (۳۰۴۸۰۸) ۳۰ر۱۰ـ۳۰ـ۱۲ر۲ـ۳۰ر۴ـ۶ر۳۰ ـ۸ر۳۰
- **شیطان هرگزنمی‌خوابد ـ** سینماسکوپ‌ـ رنگی‌ـ ویلیام‌هولدن
  نیاگارا (۶۵۳۰۷) ۱۱ـ۳۰ـ۲ـ۴۵ـ۷ـ ۱۵ر۹امپایر (۶۲۳۹۴۲) ۱۵ر۱۱ـ ۳ـ ۱۵ر۵ـ ۳۰ر۷ـ ۴۵ر۹ب.ب (۶۹۶۴۱) ۳۰ر۱۰ـ ۲ـ۱۵ر۴ـ ۳۰ر۶ـ ۸ر۴۵ سانترال (۴۸۶۶۶) ۴۵ر۱۰

گزارش خبرنگار اعزامی اطلاعات از وضع چشمه آغشته به نفت اطراف قرچك

بنظر دهبان قرچك وساكنین قراءاطراف:

وجود نفت در «چشمه گرآب» حتمی است

آب این چشمه در تابستان خشك و در زمستان یخ نمی‌بندد

در شماره گذشته مطلبی در این صفحه چاپ شد مبنی براینکه در باطلاقهای اطراف دهکده «قرچك» از توابع پلشت ورامین آثار نفت دیده شده ومردم حدس میزنند که در این محل منابع نفت وجود داشته باشد. چون این موضوع حائز اهمیت بود از طرف اعزامی بنظر خوانندگان ارجمند میرسد:

● **بسوی قرچك**

بمحض دریافت دستور سازمان شهرستانها باتفاق خبرنگار عکاس اطلاعات در شهر ری به پلشت ـ ورامین رفتیم وبمهراهی آقای بخشی نماینده اطلاعات درپلشت عازم قرچك شدیم.

● **چشمه «گرآب»**

پس از ساعتی به باقرآباد و از آنجا به محل چشمه هارسیدیم. سرکار گروهبان دوم رضائی معاون پاسگاه ژاندارمری باقرآباد نیز همراه ما بود. در انجا زمین مسطحی بمساحت سه هزار متر مربع دیدیم که در آن چند تپه مشاهده میشد. در وسط تپه ها حوضچه‌ای بچشم میخورد که درحدود چهل سانتیمتر درآن آب داشت. آقای کشاورز دهبان قرچك میگفت:

ـ این حوضچه «چشمه گرآب ماهور قرچك» نام دارد. علت این نامگذاری اینست که ساکنین قراء اطراف، احشام خود را وقتی که «گر» میشوند باینجا می آورند و باآب حوضچه شستشو میدهند و بدین وسیله احشام گر را معالجه میکنند.

● **هرگز یخ نمیبندد**

آب این چشمه حتی در زمستان آنها اظهار داشتند که در چند هم یخ نمیبندد و فقط درتابستان کیلو متری باقرآباد در جاده فرعی محلی وجود دارد که در آن آثار نفت دیده میشود.

یکی از اهالی درمورد چشمه گرآب بخبرنگار ما توضیح میدهد

سازمان شهرستانهای موسسه اطلاعات به آقای هوشنك شکوهیده خبرنگار اطلاعات در شهر ری ماموریت داده‌شد که بمحل برود و ضمن تحقیق از اهالی و مشاهده باطلاقها گزارشی در این باره تهیه نماید. اینك گزارش خبرنگار

قرچك در سی و دو کیلو متری تهران و دو کیلومتری قراءاداودآباد وامین‌آباد ورامین قراردارد. هنگام عزیمت بمحل باطلاقها آقای کشاورز دهبان دهکده قرچك را نیز همراه خود بردیم. در نزدیکی پاسگاه ژاندارمری باقرآباد در مورد وجود نفت از چند نفر سئوالاتی کردیم

موقعیت محل چشمه در این نقشه مشخص شده‌است

نزاع دائی وخواهرزاده ها

پریروز بین جوانی بنام اکبرساکن شهرری که مغازه کبابی دارد از یك طرف و دو خواهرزاده‌اش باسامی ابراهیم و اصغرازطرف دیگر زدوخوردی رویداد که طی آن اکبر باکارد هردونفر را بشدت مجروح کرد.

مجروحین دربیمارستان فیروزآبادی تحت‌درمان قرارگرفتند و اکبر روانه دادسرا گردید.

جنازه نگهبان گمشده گمرك خرمشهر از امواج کارون گرفته شد

بطوریکه خوانندگان ارجمند اطلاع دارند روز سیزده عیدرسول دهقان نگهبان گمرك خرمشهر که برای گذراندن «سیزده» به‌نزدیکی گمرك رفته بود ناپدید شد.

خبرنگار مادرخرمشهربدنبال گزارش قبلی خوددراین موردمینویسد: پس از سه روز جستجوی مداوم پلیس گمرك و بندر سرانجام دیروز، جنازه رسول دهقان نگهبان گمرك بوسیله موتورهای آبی کشتی از امواج کارون گرفته شد. هنوز معلوم نیست رسول دهقان بعنوان خودکشی، خودرا درکارون افکنده و یابطور ناگهانی برودخانه سقوط کرده است.

کشف تریاك

خبرنگار مادربم اطلاع داد، پریروز مامورین شهربانی بم از شخصی بنا م محمد کامیاب پانزده کیلو و دویست و پنجاه گرم تریاك کشف کردند. محمد دستگیر شد و با پرونده بدادسرا اعزام گردید.

مزاحم زندانی شد

پریروز، شخصی بنام محمد حسن ربیعی که برای دوشیزه فرزانه یکی از اهالی شمیران مزاحمت تولید کرده بود بوسیله مامورین کلانتری دستگیر شد. وی باپرونده‌ای که دراین باره تشکیل یافت بدادسرا اعزام وروانه زندان گردید.

رئیس اداره کل کشاورزی لرستان طی مراسمی گفت:

مرحله دوم اصلاحات ارضی را از خودم شروع کردم

خبرنگارما در بروجرد گزارش‌داد: لرستان در بخش دورود با حضورعده زیادی از روسای ادارات دولتی، معاریف وطبقات مختلف مردم وروسای دوایر اجرای مرحله دوم اصلاحات ارضی پریروز طی مراسم باشکوهی آغاز اداره کل کشاورزی استان و خرده مالکین اعلام شد. در این مراسم ابتداء فرماندار بروجرد بیاناتی ایراد کردو سپس رئیس کل کشاورزی‌و اصلاحات ارضی لرستان ضمن بیانات مبسوطی اظهار داشت: مفتخرم که اجرای مرحله دوم قانون اصلاحات‌ارضی‌را درلرستان ازخودم وبستگانم شروع کردم و کشاورزان قریه نمونه‌ایکه در این مراسم موفق بدریافت اسناد اجاره ملك مزروعی میشوند افرادی هستند که در این قریه بکشاورزی اشتغال داشته‌اند.

سپس اسناد اجاره املاك قریه‌نمونه «یزدگرد» بوسیله مالك‌قریه‌و کشاورزان امضاء ومبادله شدومراسم مزبوربپایان رسید.

۳ حادثه در فسا

* عبدالرضا فرزند ٦ ساله سرپاسبان امیر رحمانی ساکن فسا بعلت بی‌احتیاطی والدینش درحوض آب افتاد و دچار خفگی گردید. عبدالرضا به‌بیمارستان منتقل شدولی معالجات موثر واقع نگشت و جان سپرد.

* محمدکاظم کاظمی هنگام بستن طناب به‌درخت جهت طناب بازی، از بالای درخت سقوط کرد و پایش شکست.

* حسن صادقی ۱۸ ساله براثر سقوط درچاه بشدت مجروح گردید. چون جراحات وی و مجروح قبلی شدیدبود پس ازمعالجات مقدماتی بشیراز اعزام شدند.

چون نتوانست رضایت دختر را بازدواج جلب کند

گوش پدر دختر را برید!

جوانی که دختر مورد نظرش باازدواج باوی مخالف بود باتفاق دوستانش به‌پدر دختر حمله کرد وگوش اورا برید!

خبرنگارما درنیشابور مینویسد این حادثه در دهکده ماروسك واقع‌درپنجاه کیلومتری این شهرستان اتفاق افتاد. چند روز پیش محمود، احمد و علی‌محمد به‌محمدولی‌ماروسی‌حمله‌ورشدند و اورا بسختی مجروح و مضروب کردند. بعد گوش محمدولی را بریدند و متواری گردیدند. محمدولی به‌بیمارستان عطار نیشابور انتقال یافت وبوسیله آقای دکتر بریمانی جراح بیمارستان‌تحت‌عمل‌جراحی قرار گرفت. وی در بیمارستان علت حمله را چنین‌شرح داد:

چندی قبل احمد (یکی از مهاجمین) دخترم فاطمه را از من خواستگاری کرد. باو گفتم که اگر رضایت‌دخترم را جلب‌کندمن حرفی ندارم ولی‌او که نتوانسته بود از دخترم موافقت بگیرد با دوستانش بمن حمله کرد و این بلا را بسرم آورد!

محمدولی درپاسخ این سئوال که آیا بازهم بااین‌ازدواج موافقت دارد یانه گفت:

اگر احمد بتواند دخترم را راضی‌نماید باازدواج آنان موافقم چون بهرحال دلم میخواهد دخترم سعادتمندشود...

سیل در جهرم خسارات فراوانی ببار آورد

طوفان شدید درقم واصفهان، زندگی مردم رافلج کرد

براثر ریزش برف گردنه «نقره کمر» تفرش مسدود و عبور و مرور متوقف شد

خبرنگار ما در اصفهان گزارش میدهد پریروز طوفان نسبتا شدیدی در اصفهان رویداد و از نیمه شب پریشب شدت بیشتری یافت. بدنبال طوفان شدید، هوای این‌شهرستان فوق‌العاده سرد شد بطوریکه مردم مجددا به‌پالتو و لباس‌های زمستانی پناه بردند وبازار کرسی و بخاری در منازل رواج پیدا کرد. اکنون قیافه بهاری اصفهان عوض شده و زمستان بازگشته است. سرمای نابهنگام و شدید هوا بسر درختی لطمه زده و خساراتی به باغداران وارد ساخته است.

● **در قم**

بنا بگزارش خبرنگار ما درقم از صبح پریروز وزش باد سرد در قم آغاز گردید. ظهر پریروز باد سرد تبدیل به طوفان گردو خاك شده و از ساعت شش بعد از ظهر هوا بشدت سرد گردید. شدت سرما بحدی بود که شهر بصورت نیمه تعطیل درآمد و بمحصولات بر درختی لطمه شدیدی وارد شد.

میزان حرارت هوا پنج درجه بالای صفر بود.

● **در تفرش**

شب گذشته‌در تفرش برف‌بارید و ریزش برف تا ساعت پنج بعداز ظهر روز بعد ادامه یافت. براثر نزول برف گردنه «نقره کمر» تفرش مسدود گردیدو عبورو مرورروسائط نقلیه متوقف شد. هنوز هوا سردو مستعد ریزش برف و باران است.

● **در جهرم**

پس از دوماه که مردم جهرم درانتظار ریزش باران بسر میبردند ساعت ده صبح پریروز بارندگی شدیدی توام‌باریزش تگرگ‌رویداد. شدت بارندگی باندازه‌ای بود که پس از یکساعت سیل، از سه‌طرف وارد خیابان های شهر شد و فرمانداری، شهرداری، پست و تلگراف، آموزش‌و پرورش، مغازه ها، خانه ها و آموزشگاه های خیابانها را فرا گرفت. بدنبال جریان سیل تعدادی از آموزشگاه ها و دکاکین مردم تعطیل گردیدو خطر سیل برطرف گردید ولی شهر بحالت غیرعادی درآمد. سیل ریزش باران و تگرگ و جریان‌سیل هرآن شدید تر میشد و قطعه های بکشاورزان و باغداران خسارات چندین کیلوئی تگرگ بهم چسبیده فراوانی زد. هنوز میزان خسارات باخود می آورد. طولی نکشید که معلوم نیست.

خبرنگار اعزامی در کنار چشمه گرآب، معاون ژاندارمری باقرآباد و دهبان قرچك در این عکس دیده میشوند

مادر و فرزند مسیحی مسلمان شدند

خبرنگارما در قزوین گزارش میدهد چند روزپیش یك بانوی مسیحی ٤٨ ساله ساکن قزوین بنام «ماری» درمحضر حجت‌الاسلام حاج‌میرزا محمود رئیسی بدین حنیف اسلام مشرف شد و نام «مریم» را برای خود برگزید. فرزندش «کاروهایراپتیان» نیز پس از چندروز در محضر حضرت آیت‌الله حاج سیدابوتراب مجتهد بمذهب حقه جعفری تشرف حاصل کرد و «علی» نام گرفت.

عکس بالا مریم و علی را نشان میدهد

توضیح مسئولین امر درباره تقاضاهای مردم

رامسر

از وزارت پست‌وتلگراف و تلفن درباره مطلب مربوط به‌نقائص کار پر رامسر توضیح میدهند:

تاچند ماه دیگر یکدستگاه «ترمینال» دوازده کانالی درچالوس نصب می‌شود و بااختصاص یك کانال تلفنی به‌بخش رامسر نظر اهالی تامین می‌گردد.

مرك کارگر برق

خبرنگار مادر شمیران گزارش داد: پریروزسیداصغرحسینی کارگر ۲۷ ساله برق هنگامیکه برای انجام کار در «کاشانك» شمیران بالای یك تیر برق رفته‌بودبراثربی‌مبالاتی دچار برق گرفتگی شد و جان سپرد جنازه وی برای انجام‌تشریفات‌قانونی و دفن به‌پزشکی قانونی منتقل گردید

جنازه‌ای در جاده

بنابگزارش خبرنگار ما در شیراز پریشب جنازه جوانی در کنار جاده تخت‌جمشید ـ تخت طاوس شیراز پیدا شد. هنوز معلوم نیست این جوان کشته شده ویا دچار حادثه گردیده است. فعلا جریان از طرف ژاندارمری تحت تعقیب ورسیدگی میباشد.

خرمشهر سرد شد

طبق گزارش خبرنگار ما در خرمشهر از پریروز طوفان گرد و خاك د رخرمشهر قطع شدو هوا سه‌چهار درجه سردتر گردید. مردم این شهرستان شبها دراطاق های درباز و بدون روپوش می‌خوابیدند ولی پریشب د راطاقهارا بستند وبروی خود لحاف و پتو انداختند.

برنامه تلویزیون ایران

فرستنده آبادان

چهارشنبه ـ ۱۸ر۱ر۱۳٤٤

ساعت ٦ ـ موسیقی با تصویر
ساعت ٦ر۳۰ ـ سلام شاهنشاهی واعلام برنامه.
ساعت ۷ ـ آشپزی بانوان
ساعت ۷ر۳۰ ـ مخاطره پیشه من‌است
ساعت ۸ ـ مردنامرئی.
ساعت ۸ر۳۰ ـ اخبار
ساعت ۸ر٤۵ ـ فیلمهای خبری
ساعت ۹ ـ نمایش بزرك
ساعت ۱۰ ـ مسابقه بکس
ساعت ۱۰ر۳۰ ـ پایان برنامه

عبور از ۵ قاره

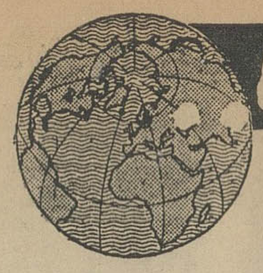

سرو صدا حس بینائی را کاهش میدهد!!

*تحقیقات وسیعی که عده‌ای از پزشکان دانشگاه آمستردام انجام داده‌اند نشان می‌دهد که «صدا» باعث رویت لکه های نورانی درمرکز بینائی می‌شود واین لکه ها حتی وقتیکه صوت قابل شنیدن نیست هم بوجود میآیند . دانشمندان هلندی عقیده دارند که امواج صوتی عصب شنوائی را تحریك می‌کنند و موج عصبی حاصل که بمغز می‌رسد قسمتی از مرکز بینائی را نیز تحریك می‌کند و بدین ترتیب یك احساس بینائی بصورت لکه های نورانی بوجود میآید .

این احساس کاذب بینائی در مناطق شلوغ و پر سر وصدا می‌تواند برای رانندگان ،خلبان ها و کارگران کارخانه هاخطرآتی بوجود آوردواکنون دانشمندان هلندی در جستجوی راهی برای رفع این خطر میباشند .

از طرف دیگر سرماهم بروی حس بینائی انسان تاثیر می ـ گذارد . یك محقق امریکائی بنام «ویلیام پاك» باین نتیجه رسیده است که در حرارت صفر درجه هم وضع بینائی عادیست ولی هرچه درجه حرارت از صفر پائین‌تر میآید قدرت بینائی کمتر می‌شود .

● واشنگتن : مجسمه مشاهیر از پلاستیك

*اخیرا در واشنگتن موزه جدیدی افتتاح شده است که در آن مجسمه اشخاص برجسته ومشاهیر را که از پلاستیك ساخته‌اند بمعرض نمایش گذارده‌اند .

در این نمایشگاه که برای تهیه آن ۶ میلیون تومان خرج شده دد یك سالن بزرك مجسمه کسانی چون چرچیل ، کندی و جانسون رادر کنار هم قرار داده‌اند . مبتکر ایجاد چنین نمایشگاههائی یك روزنامه‌نگار امریکائیست بنام فرانك دینس.

ماده‌ئی که با آن مجسمه مشاهیر را میسازند غیرقابل اشتعال میباشد .

● واشنگتن : ساختمان چهار صد طبقه

* عده‌ای مهندس و معمار امریکائی سرگرم طرح ریزی آسمانخراشهای چهار صدطبقه هستند . در این آسمانخراش ها تمام مایحتاج ساکنین فراهم می‌باشد بطوریکه آنهابهیچ وجه احتیاج بخروج از آن ندارند. واین عدم احتیاج از زمان تولداست تا هنگام مرك .

ماکت این آسمانخراش‌های عجیب و غریب هم‌اکنون در دیترویت بمعرض نمایش گذارده شده است .

● واشنگتن : کشوری باهفت نفر بوجود آمد

*در این اثیر و دار بحران های سیاسی یك دولت جدیدبا بعرصه وجود نهاده است بنام جمهوری آتلانتید جدید که قبلاخبر کوتاه آنرا درج کردیم. بنیانگذاران این «دولت» هفت نفر هستند که در یك جزیره کوچك درجنوب جامائیکا گرد آمده‌اند .

رئیس جمهور کشور جدید «لیستر همینگوی» برادر نویسنده فقید امریکائیست که از راه فروش حق امتیاز آثار برادرش ثروت هنگفتی بچنك آورده است .

قانون اساسی آتلانتید جدید از روی قانون اساسی امریکا اقتباس شده است . قرار است بزودی مقراین دولت به جزیره دیگری در خلیج کارائیب انتقال یابد که وضع طبیعی مناسبتری دارد .

برادر ارنست همینگوی قصد دارد درآنجایك فانوس دریائی، یك فرستنده رادیوئی یك دفتر گمرکی ، یك دفتر پست وهفت ویلا بسازد . این جزیره صدمتر عرض و یك کیلومتر طول دارد. اداره پست این جزیره اهمیت زیادی خواهدداشت چون لیستر همینگوی می خواهد چندین سری تمبر مخصوص برای دوستداران تمبر منتشر سازد وازاین راه پولی فراهم آورد. برادر همینگوی ضمنا یك اتحادیه بین‌المللی تحقیق در وضع کف اقیانوسها نیز تاسیس کرده است

مطبوعات جهان

اختراع جالب یك دانشمند انگلیسی

گاو مصنوعی علف میبلعد وشیری نظیر شیر طبیعی برای شما میسازد

دکتر فرانکلین انگلیسی موفق به ساختن گاو مصنوعی گردید . که ازآن شیری مانند شیر طبیعی بدست می‌آورد . (قبلا خبر کوتاهی دراین زمینه درج گردید)

این پزشك انگلیسی در حالیکه لبخند حاکی از موفقیت برلب داشت گفت آیا میتوانید میان شیر طبیعی و مصنوعی که اینك مقابلتان قرار دارد فرقی پیدا کنید ؟

دکتر فرانکلین در آزمایشگاه مجهز خود واقع درلانگلی شیر مصنوعی را ساخته و آنرا در معرض قضاوت عده‌ای خبرنگار و دانشمند گذاشت .

بیش از دهسال است که دانشمندان انگلیسی در صدد یافتن فرمول ترکیبی شیر میباشند .

دکتر فرانکلین مطالعات خود را از گاو وشیر گاو آغاز کرد او مشاهده کرد از لحظه‌ایکه علف در دهان گاو قرار میگیرد و تشکیل شیر آغاز میشود . این علف هضم میشودو در معرض فعل انفعالات متعدد شیمیائی قرار میگیرد و در پستان حیوان است که محصولات تشکیل دهنده شیر بالاخره از خون کاملا مجزا میشوند

دکتر فرنکلین پس از بررسی فعل و انفعالات متعددی که در اعضای مختلف گاو صورت میگیرد تصمیم گرفت که بطور مصنوعی این فعل انفعالات را انجام دهد و از علف به مایع سفید رنك یعنی شیر برسد .

مایعی که پس از آزمایشهای مقدماتی بدست آمد شربت سبز رنگی بود پس از چند فعل انفعال شیمیائی دیگر شربت مزبور رنك سبز خود را ازدست داده برنك سفید درآمد

دکتر فرانکلین تاکید میکند که درحال حاضر تهیه شیر مصنوعی برای اروپا مطرح نیست ولی میتوان کارخانه های تهیه شیر مصنوعی را درکشور های مختلف که دچار کمبود غذائی هستند تاسیس کرد

مزیتی که این دستگاه دارد قدرت آن میباشد زیرا اگر یك گاو بتواند روزانه مقدار معینی علف خورده و مقدار معینی شیر بدهد ماشین اختراعی دکتر فرانکلین یك تن علف را در یکساعت میتواند به بلعد و ۱۵۰۰ کیلو پروتئین یعنی ماده لازم برای شیر راتولید کند

دکتر فرانکلین برای اینکه شیر مصنوعی او بهتر باشد عطر مطبوعی هم به آن اضافه کرده تا بهتر مشتری راجلب کند

سرویس علمی خبرگزاری فرانسه

نخستین مرکز صنعت سینمائی جهان بوجود آمد

صنعت فیلمبرداری بزودی برای مقابله با بحران بزرگی که متوجه آن میباشد با سلاح تازه‌ای مجهز خواهد شد ماه آینده قرار است یك مرکز بین‌المللی سینما در شهر بروکسل افتتاح شود .

دراین مرکز بین‌المللی علمی موسسات خصوصی ۵۲ کشور مختلف شرکت خواهند کرد و طرق رشد و توسعه صنایع فیلمبرداری را مورد بررسی قرار خواهند داد .

مرکز بین‌المللی سینما بسیار وسیع بوده و از ۱۱۰ دایره مختلف تشکیل گردیده است . موسسین این مرکز بین‌المللی از انتخاب شهر بروکسل برای این اقدام دو نظر داشتند یکی اینکه بدینوسیله در مقابل موسسات بزرك فیلمبرداری امریکائی ، انگلیسی ، ایتالیائی ، فرانسوی و ژاپنی و غیره جنبه بیطرفی آن محفوظ بماند و دیگر اینکه در این شهر که پایتخت موقتی اروپای متحد فردا میباشد امکانات وسیعی از نظر ارتباطی وجود دارد .

فرانس سوآر

ابتکاریك جوان ۱۸ ساله

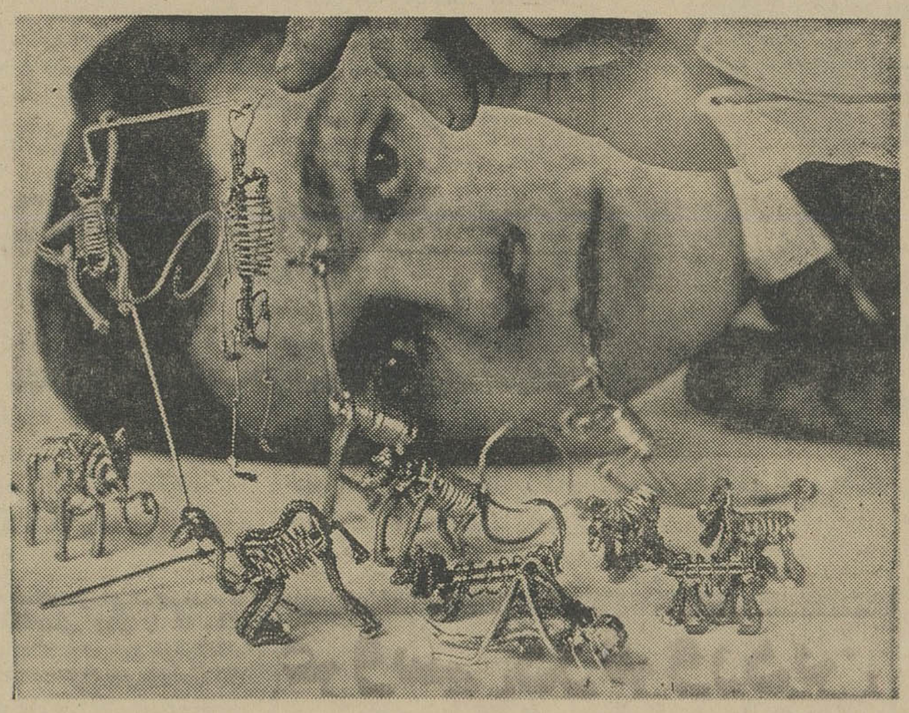

یك دانشجوی هنرمند ، ۱۸ ساله فرانسوی بنام « ژان لوئی ـ رولن » با چند تکه سیم مجسمه های بسیار جالبی از حیوانات مختلف ساخته است . در اینجا جوان باذوق را در کنار ساخته های زیبایش ملاحظه میفرمائید.

ژان لوئی رولن که دانشجوی رشته برق میباشد «مجسمه ـ سازی باسیم » را وسیله رفع خستگی قرار داده است .

عکس از خبرگزاری فرانسه

شوخی

● داروی سحرآسا

بیماری به پزشك خود می‌گوید ـ دوائی که بمن داده بودید اثر اعجاز آمیزی داشت ـ دو قاشق از آنرا خوردم سرفه‌ام برطرف شد ،مقداری بزانویم مالیدم ودرد ازبین رفت وبابقیه آن ظروف نقره‌ای منزل را پاك کردم و همه آنها ازروز اول براقتر شدند .

● دلیل قانع کننده

مردی میخواهد خودش را دررود تایمز غرق کند، عابری جلویش رامیگیرد و علت اینکار رامیپرسد :

ـ گرفتاریهای مالی زندگی رابرایم غیر ممکن ساخته‌اند وبعد مدت زیادی درباره غیر قابل تحمل بودن تصمیمات جدید اقتصادی دولت انگلستان صحبت میکند . وسخنرانی او چنان موثر میفتد که عابر هم همراه او خودرا برودخانه تایمز میبیندازد.

کوتاه ... فوری

● واشنگتن : درسال ۱۹۷۰ یکنفر تعادل روانی خواهدداشت

دکتر کارتریك روانشناس مشهور امریکائی در ایالت بوستون چند روز قبل اعلام کرد که تعداد کسانیکه اختلالات عصبی بصورتهای مختلف دارند روزبروز زیاد میشود.

این روانشناس گفت که درسال ۱۸۶۵ ازهر ۵۳۵ نفر یکنفر دچار اختلال مشاعر بوده ودر ۱۹۰۰ از ۳۱۲ نفر یکنفر دچار اختلال عصبی بود این نسبت درسال ۱۹۳۵ یك به ۱۵۰ شده واگر همین امر ادامه یابددرسال ۱۹۷۰ نسبت شخص سالم به غیر سالم یك به صد خواهد بود.

دکتر کارتر میگوید درسال ۲۰۶۹ در روی زمین فقط یك نفر متعادل وجود خواهد داشت وهیچکس وجود اورا هم احساس نخواهد کرد.

● لندن : موسیقی شیرگاو را زیاد میکند

چندتن از کارشناسان انگلیسی اعلام کردند که موزیك دروضع گاوهای شیرده تاثیر مطلوب نموده و آنها را به‌فعالیت بیشتری ترغیب کرده وبالنتیجه شیر بیشتری تولید میشود .

بدنبال اعلام این نظریه رادیو نیوزلند دست به ابتکار جالبی زده است .

این رادیو روزانه برنامه مخصوصی که توام باآهنگهای مفرح میباشد برای منطقه دامداری وایکاتو پخش میکند.

● پاریس : یکصدمین سال تولد موشك

در فرانسه سرگرم تهیه وتدارك صدمین سالگرد پرتاب نخستین موشك فضائی تخیلی میباشند این موشك تخیلی توسط ژول ورن رومان نویس مشهور فرانسوی نوشته شده بود درسال ۱۹۶۵ قرار است مراسم صدمین سالگرد ژول ورن که کتاب مربوط به نخستین موشك فضائی را درسال ۱۸۶۵ نوشت برپا سازند.

علاقمندان این رمان‌نویس بامطالعه کتابهای ژول‌ورن محل پرتاب این موشك راپیدا کرده‌اند محل پرتاب این موشك درست کیب کاناورال یعنی کیپ کندی امروزه میباشد .

● لندن : جین مانسفیلد بزودی طاس میشود

جین مانسفیلد ستاره انگلیسی در وضع ناراحتی بسر میبرد زیرا مرتبا موهای سرش میریزد پزشکان بوی گفته‌اند که اگر همچنان به‌رنك کردن موهایش ادامه‌دهد ظرف مدت سه‌سال بکلی طاس خواهدشد.

مانسفیلد در پاسخ پزشکی که بار اول این‌خبر رابه‌اوداد گفت: خیلی خوبست بعد از این بابرس مثل نقاشها سرم را رنك خواهم کرد.

● پاریس : باشگاهی مخصوص چاقها

یك کلوب لاغری در پاریس برای اینکه اعضای چاق را لاغر کند دست به ابتکار جالبی زده است. بموجب مقررات این باشگاه اگر عضو نتواند درمدت مقرر یك کیلو از وزن خودرا کم کند ناچار است مدت دوساعت درخیابان راه برود در حالیکه اعلانی به‌گردن خود آویزان نموده است.

میدانید روی این اعلان چه نوشته شده است:

«من خوك بزرگی هستم که چربی زیادی دارم.»

اعضای این کلوب ۱۲۱ نفر میباشند.

● توکیو : ابتکار جالب در گل‌کاری

دربرخی ازنواحی ژاپن برای زیبا کردن دشت‌ها دست به ابتکار جالبی زده شده است . مقامات این شهرها تصمیم گرفته‌اند دشت‌های وسیع‌را گلکاری کنند وبرای اینکار از بالن‌های متعدد استفاده میشود صدها بالن که درهریك از آنها دانه‌های گل قرار داده شده به‌دشت‌ها میشود واز این بالن‌ها دانه‌ها بسرتاسر دشت میریزد و گلهای رنگارنك میرویند .

مطبوعات جهان

اروپا برای تسخیر فضا مجهز میشود

کشورهای اروپائی تصمیم گرفتند مشترکا درراه تسخیر فضا اقدام کنند

درآینده نزدیك کنفرانس مهم موشکی درپاریس تشکیل خواهدشد دراین کنفرانس که نمایندگان کشور های انگلستان و فرانسه ـ آلمان فدرال ، ایتالیا ، بلژیك وهلندشرکت مینمایند هدفهای اروپا در زمینه فضائی بررسی خواهد شد .

بموجب طرحی که تهیه شده درسال ۱۹۶۸ موشك اروپا که با مشارکت شش کشور تهیه میشود درمدار زمین قرار خواهد گرفت :

قبلا قرار بود این موشك درسال ۱۹۶۷ درمدار قرارگیرد ولی دانشمندان فضائی درپایان کنفرانسی که چندی قبل پایان یافت اعلام کردند که موشك در سال ۱۹۶۸ برای پرتاب آماده خواهد شد و از طرف دیگر بودجه تعیین شده برای ساختمان این موشك باید دو برابر بودجه فعلی گردد . بودجه کنونی ۹۰۰ میلیون فرانك بود .

تقسیم‌بندی ساختمان قسمت های مختلف موشك بشرح زیر تعیین گردیده است .

طبقه اول موشك بوسیله انگلستان طبقه دوم موشك بوسیله فرانسه وطبقه سوم بوسیله آلمان فدرال ، قمر مصنوعی بوسیله ایتالیا و وسایل ارتباطی از طرف بلژیك و هلند .

طبقه اول موشك که بوسیله انگلیسها ساخته میشود تقریبا آماده گردیده و در دو آزمایشی که در ماه ژوئن و سپتامبر ۱۹۶۴ بعمل آمد معلوم گردید که طبقه اول موشك بخوبی کار میکند.

دولت فرانسه ساختمان طبقه دوم را در سال ۱۹۶۶ آزمایش خواهد کرد در اواخر سال ۱۹۶۶ و آغاز سال ۱۹۶۷ آزمایش طبقه اول و دوم بعمل خواهد آمد . طبقه سوم موشك که توسط آلمانها ساخته میشود درسال ۱۹۶۷ آزمایش خواهد شد .

آلمان درتهیه طبقه سوم موشك با مشکلاتی مواجه گردیده و آزمایش طبقه سوم با تاخیر صورت گرفته و دلیل آن اینست که پس از جنك دوم جهانی کلیه تاسیسات موشکی و آزمایشگاههای آلمان در زمینه موشکی وفضائی از میان رفته و آلمانها در حقیقت ازصفر شروع کرده‌اند ولی امیدوارند که در راس موعد تعیین شده موشك خودرا آماده نمایند .

دولت فرانسه یگانه کشور اروپائی است که بزرگترین مبلغ را برای تحقیقات نجومی صرف میکند. فرانسه درسال ۱۹۶۵ مبلغ ۲۸۵ میلیون فرانك به مرکز ملی تحقیقات فضائی داده است تا در عین فراهم ساختن وسایل پرتاب نخستین موشك اروپا مقدمات پرواز نخستین انسان فرانسوی را آماده کند .

فرانسه امیدوار است که ۸ یا ۹ سال پس از پرتاب نخستین اسپوتنیك شوروی ، نخستین ماه مصنوعی خود را بفضا پرتاب کند : مقامات فرانسوی میگویند که اگر اروپا می خواهد در مسابقه فضائی شوروی و امریکا دو غول فضائی شرکت کند لازمست بودجه عظیمتری را دراین راه بکار اندازد .

این دانشمندان میگویند موشك فعلی ما ممکن است کوچك باشد ولی همین موشك ثابت میکند که اروپا میتواند موشك‌های بزرگتری بسازد .

کاندید

آگهی

بیمه کارگران کارگاه‌های نئون‌سازی و تابلو پلاستیك تهران

نظر باینکه طبق پیشنهاد شماره ۱۰۴ ب ۶ ر ۱۵۸۴۵۳ مورخ ۱۸ ر ۱۰ ر ۴۳ هیئت مدیره سازمان بیمه‌های اجتماعی وموافقت جناب آقای وزیر کار و امور اجتماعی کارگران کلیه کارگاههای تابلو سازی نئون و تابلوپلاستیك واقع در تهران از تاریخ اول اردیبهشت ماه ۱۳۴۴ مشمول بیمه‌های اجتماعی شناخته شده‌اند لذا مراتب جهت اطلاع آقایان کارفرمایان کارگاههای مذکور اعلام میگردد که طبق مواد ۲۱ و ۲۸ و ۳۰ قانون بیمه‌های اجتماعی نسبت بارسال لیست وپرداخت حق بیمه کارگران خودباداره کل وصول حق بیمه تهران واقع در میدان ۲۴ اسفند اول خیابان سی متری روبروی ستاد ژاندارمری کل کشور مراجعه فرمایند.

رئیس هیئت مدیره ومدیرعامل سازمان بیمه‌های اجتماعی
۱ـ۳ ۱ـ۸۴۶ دکتر محمود خواجه‌نوری

پیام‌های مجانی در اطلاعات هوائی

اطلاعات هوائی نشریه دانشجویان و ایرانیان مقیم کشور های خارج از این پس پیام های اولیای دانشجویان ووابستگان ایرانیان مقیم کشور های خارج را برایگان چاپ می‌نماید.

علاقمندان میتوانند بادفتر اطلاعات هوائی اطاق شماره ۳۶ تماس حاصل فرمایند .

آگهی دعوت مجمع عمومی عادی باشگاه عصر

از آقایان اعضاء محترم باشگاه دعوت می‌شود که برای تشکیل مجمع عمومی عادی سالیانه ساعت ۶ بعد از ظهر روز یکشنبه پنجم اردیبهشت ماه ۴۴ درمحل باشگاه (قلهك ـ خیابان مرتضوی) حضور بهمرسانند

دستور جلسه

۱ـ تصویب ترازنامه سال ۱۳۴۳
۲ـ انتخاب هیئت مدیره و بازرسان

هیئت‌مدیره
آ ـ ۷۲۹

ـ۲ـ

فردا صبح ، هنوز آفتاب روی زمین تیغ نکشیده بود که «آرتابازان» بقصر ملکه احضارشدند . آرتابازان مبهوت ومتعجب عازم دیدار پاریزاتیس گشت . برای او باور کردنی نبود که این ملاقات بامذاکرات سه‌جانبه دیشب ارتباطی داشته باشد ، اما هنگامیکه پاریزاتیس بصراحت گفت درآن صبحدم اورا به‌چکار خواسته‌است بندبند وجود خواجه پیراز خوف لرزید .

پاریزاتیس گفت :

ـ آرتابازان ! شنیده‌ام هوس مبارزه برای کسب قدرت درسر میپرورانی !

آرتابازان چاره‌ای نداشت بجز آنکه حقیقت را انکار کند .

اما پاریزاتیس همچون ببر ماده‌ای براو غرید که :

ـ تو باآن دوخواجه احمق همه حسابهایتان درست است بجز اینکه وجود مرادراین میان نادیده گرفته‌اید ... شما باور تان نمیشود که پاریزاتیس شش‌جفت چشم ودوازده گوش دارد و تا او زنده‌است احدی حق ندارد برای کسب قدرت مبارزه کند !

آرتابازان ، عاجزانه میکوشید که همه‌چیز را تکذیب کند .اما وقتی که دید پاریزاتیس از جزء به جزء گفتگو های آنان مطلع‌است ناگزیر سکوت اختیار کرد .

پاریزاتیس آنچه نشنام وطعنه وتهدید درچنته داشت یکجابسر آرتابازان ریخت ولی عاقبت اورا که خرشده واز پای درآمده بود با اشاره‌ای امیدوار و دلگرم ساخت :

ـ من میدانم که تو جربزه ولیاقت این‌قبیل فضولیهاندارى... همچنانکه آن آتاوس مسخره !

سپس ، درحالیکه بیکی ازستونهای مرمر تکیه کرده ، سرتا پای آرتابازان رازیر نظر گرفته بود ادامه داد :

ـ این آتش هاازگور «آرتکسارس» بر میخیزد . اوست که‌از روزازل برای توطئه چینی ونمك‌بحرامی خلق‌شده است و اکنون اگرچه جادارد هرسه‌شما رابجرم این خدعه بیشرمانه زیرپا له‌کنم ، چون میدانم فتنه ازکجا سرچشمه گرفته است فقط فتنه‌گر را بمجازات خیانتش میرسانم .

آرتابازان که میدید روزنه نجاتی برویش بازشده است ،بی ـ صبرانه خودرا درپای پاریزاتیس افکنده بود کلماتی پشت هم‌ردیف ساخته میکوشید گناه توطئه رابگردن « آرتکسارس » بیندازد . پاریزاتیس نیزبوی‌مجال میداد تاهرچه بیشتر عبارات تملق‌آمیز و پوزش‌طلبانه رادر برابر پایش نثارکند . سرانجام وقتی‌الحاح‌وزاری خواجه‌تیره روز از حدگذشت ملکه پشت‌خودرابسوی‌او کردوگفت:

ـ پس‌تو هم شهادت خواهی دادکه «آرتکسارس» برای از میان برداشتن شاه ونشستن بتخت سلطنت دست بتوطئه زده‌است !

رنك ازروی آرتابازان پرید . رعشه‌ای آشکارابدنش‌را لرزاند ودرحالیکه حس‌میکرد قدرت ایستادن وحرف زدن را ازدست داده است کلمه‌ای میان لبهای کبودو لرزان اونقش بست :

ـ اما ...

پاریزاتیس امان نداد :

ـ اماکدامست خواجه حیله‌باز کثیف؟ توخیال میکنی «آرتکسارس» برای‌چه میخواست پنجه درپنجه من بیندازد ؟ او میخواست مرا از میان بردارد تاراه رسیدن بتاج‌و تخت‌را برای خود هموار کند .می‌ـ دانست که‌تامن درکنار پادشاه هستم جرات مرئی ساختن آرزوهایش‌را ندارد ... در حقیقت ، اگر قضیه را اندکی بیشتر بشکافیم تو و آتاوس گناهتان کم‌از آرتکسارس نیست ...شما هاکه نان ونمك دربارما میخورید ودرسایه عنایت شاه‌بخیال خودتان کسی شده‌اید هرسه یك‌هدف داشته‌اید وآن شاه‌بوده‌است نه من ... اکنون بجای آنکه اجسادتان بالای چوبه‌دار رقص‌کند ازهم شفاعت میکنید .اما... اما... اماچی ؟!

اطلاعات سالانه

تمام معلومات بشری در این مجموعه نفیس گردآوری شده است
هیچ مرد سیاسی ـ هیچ زن اجتماعی و خانه‌دار ـ هیچ جوان هنرمند وجویای دانش وهنرعصر ـ ازاین مجموعه نفیس بی‌نیاز نیست ـ اطلاعات سالانه باکاغذ تحریر وگلاسه ـ چاپ رنگی ـ بزودی منتشر میشود

این هفته

در اطلاعات هفتگی

سومین دوره مسابقات ملی سرعت اتومبیل‌رانی

بابتکار سرویس ورزشی اطلاعات و همکاری اتومبیل کلوپ شاهنشاهی برگزار میشود

سومین دوره مسابقه ملی اتومبیل‌رانی سرعت بابتکار موسسه اطلاعات وباهمکاری اتومبیل کلوب شاهنشاهی در روز جمعه دهم اردیبهشت ماه برگزار میشود .

در روزهای اخیر هزاران نفر علاقمندان بمسابقات اتومبیل‌رانی سرعت از ماسئوال میکردند که چرا سرویس ورزشی روزنامه اطلاعات دربرگزاری سومین دوره مسابقه اتومبیل‌رانی سرعت پیشقدم نمیشود برای پاسخ به سئوال علاقمندان باین مسابقه که اطلاعات همیشه پیشقدم آن بوده است اقدامات لازم معمول شد و سرویس ورزشی روزنامه اطلاعات اینك باطلاع علاقمندان میرساند که سومین دوره مسابقه را در اردیبهشت ماه برگزار خواهد کرد .

مسابقات مزبور در نه دسته بشرح زیر انجام میپذیرد.

● اتومبیل‌های کورسی

دسته اول تا ۱۳۰۰ دور دسته دوم تا ۱۵۰۰ دور دسته سوم تا ۲۰۰۰ دور و دسته چهارم اتومبیل های کورسی تا ۳۰۰۰ دور میباشد. البته منظور از دور حجم موتور است .

● غیر کورسی

اتومبیلهای غیرکورسی در پنج دسته میتوانند شرکت بکنند دسته اول اتومبیلهای کوچك (فولکس‌واگن)

دسته دوم کمتر از ۱۳۰۰ دور (فولکس واگن، سیمکا، فورد کوچك الفارومئو) .

دسته سوم کمتر از ۱۶۰۰ دور (آلفارومئو جولیا ، واکسهال ، پژو ب‌ام‌و ولو)

دسته چهارم کمتر از ۲۵۰۰ دور (ولو ، سیتروئن ، ب‌ام‌و ، تریمف ، مرسدس، الفارومئو و لانچیا) .

دسته پنجم بالاتر از ۲۵۰۰ دور (اتومبیلهای بزرك آمریکائی و اروپائی)

فرهنگی ورزشی

برنده شیلت «ریچارد بنت»

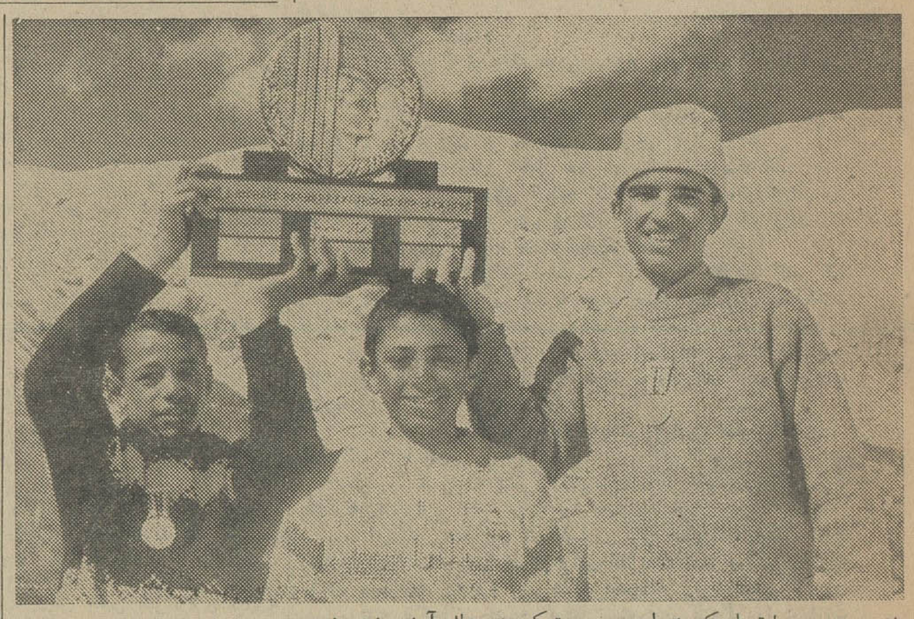

هفتمین دوره مسابقه اسکی شیلت ـ ریچارد بنت که در سال ۱۳۳۶ بوسیله یك آمریکائی برای خردسالان ایران ترتیب داده شد در رشته ماریپیچ بزرك بین اسکی‌بازان ، شمشك ، آبعلی وتهران انجام گردید ودر نتیجه علی ساوجی ۱۶ ساله اول شد وبرای دومین سال برنده کاپ ریچاردبنت گردید در صورتیکه وی سال آینده نیز برنده شود برای همیشه صاحب این شیلت خواهد شد .

دراین مسابقه احمد رضا ،احمد سرتیپ از تهران دوم و محمد کیاشمشکی از شمشك سوم شد.

در عکس بالا قهرمانان دوم‌وسوم شیلت را روی سر علی ساوجی قهرمان اول نگاهداشته‌اند.

معرفی یك ورزشکار

در مسابقات اسکی که اخیرا انجام گردیده است آقای هومان صولت قشقائی رکورد جالبی در قسمتهای ماریپیچ بزرك و کوچك بجای گذاشته است .

وی از کوهنوردان و سواركاران ورزیده نیز می‌باشد .

نمایشگاه عکس از کار های «میکل‌آنژ»

ساعت ٦ بعدازظهر روز سه‌شنبه ۱۷ فروردین نمایشگاه عکسی از کارهای «میکل‌آنژ» مجسمه ساز بزرك ایتالیائی باهمکاری دانشکده هنر های زیبا و موسسه فرهنگی ایتالیا درسالن نمایشگاه دانشکده هنرهای‌زیبای دانشگاه تهران افتتاح میشود .

این نمایشگاه از تاریخ ۱۸ تا ۲۶ فروردین ماه هر روزه از ساعت ۹ تا ۱۲ صبح و ۳ تا ۷ بعد از ظهر برای تماشای عموم بازخواهد بود.

مسابقات مکزیکو

کمیته برگزار کننده بازیهای المپیك ۱۹۶۸ مسئله شرکت کنندگان در بازیهای مکزیکو را بررسی میکند. تصور میرود که در این بازیها ۱۲۰ کشور جهان شرکت داشته باشند . «اوری برونداج» رئیس کمیته بین ـ المللی المپیك که اکنون درمکزیکو بسر میبرد اعلام کرد که در آینده نزدیکی کمیته اجرائیه بازیهای المپیك در لوزان تشکیل جلسه میدهد و دستور این جلسه وضع تیمهای شرکت کننده در المپیاد ۱۹۶۸ خواهد بود .

جناب آقای ایرج مجد

انتصاب شایسته جنابعالی را بریاست اداره آموزش وپرورش ناحیه پنج تبریك عرض مینمائیم .

رئیس دبستان دولتی اهلی ابراهیم اکرامی ـ معاون ـ خدیجه میر مطهری .

پنکه سانیو

پیش قراول مبارزه باگرمای

طاقت فرسای امسال

- بی صدا ـ پرقدرت ـ کم مصرف .
- به قطر چهل سانتیمتر ـ گردان .
- دارای تکمه های تنظیم اتوماتیك
- دارای پایه بلند وزیبا .

نمایندگی شرکت مهامی پخش رادیو خیابان فردوسی ـ ساختمان ایمنی

فروش در کلیه فروشگاههای معتبر

SANYO

دانشگاه ملی ایران قهرمان اول فوتبال ووالیبال

مسابقات قهرمانی دانشگاه‌های کشور

سال ٤٤

شورای ورزشی و تفریحات سالم دانشگاه ملی ایران پیروزیهای درخشان تیمهای فوتبال ووالیبال دانشگاه ملی ایران را که بمقام اول قهرمانی دانشگاههای کشور رسیده‌اند وهمچنین موفقیت‌های تیمهای بسکتبال پسران ووالیبال وپینگ‌پنگ دختران وپیروزی قهرمانان کشتی ودوومیدانی وپینگ‌پنگ انفرادی پسران را که مجموعا بدست آوردن دوعدد جام پیروزی و ۲۵ عدد مدال مطلا و ۲۵ عدد مدال نقره وبرنز افتخارات شایانی نصیب خود و دانشگاه ملی ایران ساخته‌اند صمیمانه به‌جناب آقای دکتر شیخ‌الاسلام ریاست محترم دانشگاه ملی ایران و قهرمانان اعزامی تبریك میگویند .

آ ـ ۷۱۳

نمایش فیلمهای علمی: شبی با آقای قورباغه

تدابیر حافظه ـ رشد گیاهان

فردا چهارشنبه ۱۸ فروردین ۵ عصر .

انجمن ایران و آمریکا ـ عباس‌آباد

عروسی در فروردین

ماه عسل در اردیبهشت

دیگر بهتر از این نمیشه مخصوصاکه کارت دعوتش‌راهم از سری‌های جدیدبنگاه بنفشه (آخرامیریه) گرفته باشند !

نمایشگاه گراورهای «جوانی فاتوری»

ساعت شش بعداز ظهر روز ٤ شنبه ۲۵ فروردین ماه نمایشگاهی از گراورهای «جوانی فاتوری» درانجمن ایران و ایتالیا افتتاح میگردد . این نمایشگاه تا ۳۰ فروردین دایر خواهد بود.

آگهی تشکیل مجمع عمومی فوق‌العاده شرکت منحله خلیج (بندر عباس)

جلسه مجمع عمومی فوق‌العاده سهامداران شرکت منحله خلیج (بندرعباس) درساعت پنج بعد ازظهر روز دوشنبه ششم اردیبهشت ماه ۱۳٤٤ در دفترمرکزی پرس‌اکسپرس واقع درخیابان سعدی تشکیل می‌شود بدین‌وسیله از آقایان صاحبان سهام دعوت بعمل می‌آید که درجلسه مزبور حضور بهمرسانند .

دستور جلسه :

۱ـ انتخاب مدیر تصفیه .

۲ـ اتخاذ تصمیم درباره اموال شرکت و نحوه اجرای مفاد صورت جلسه دوازدهم تیرماه ۱۳۳۹ سهامداران

مدیرعامل شرکت منحله خلیج (بندرعباس) آرماویر ملکیان

آ ـ ٦٨٩

با اختراع شیشه فلوت پیلکینگتون صنعت شیشه سازی دنیا را رهبری میکند

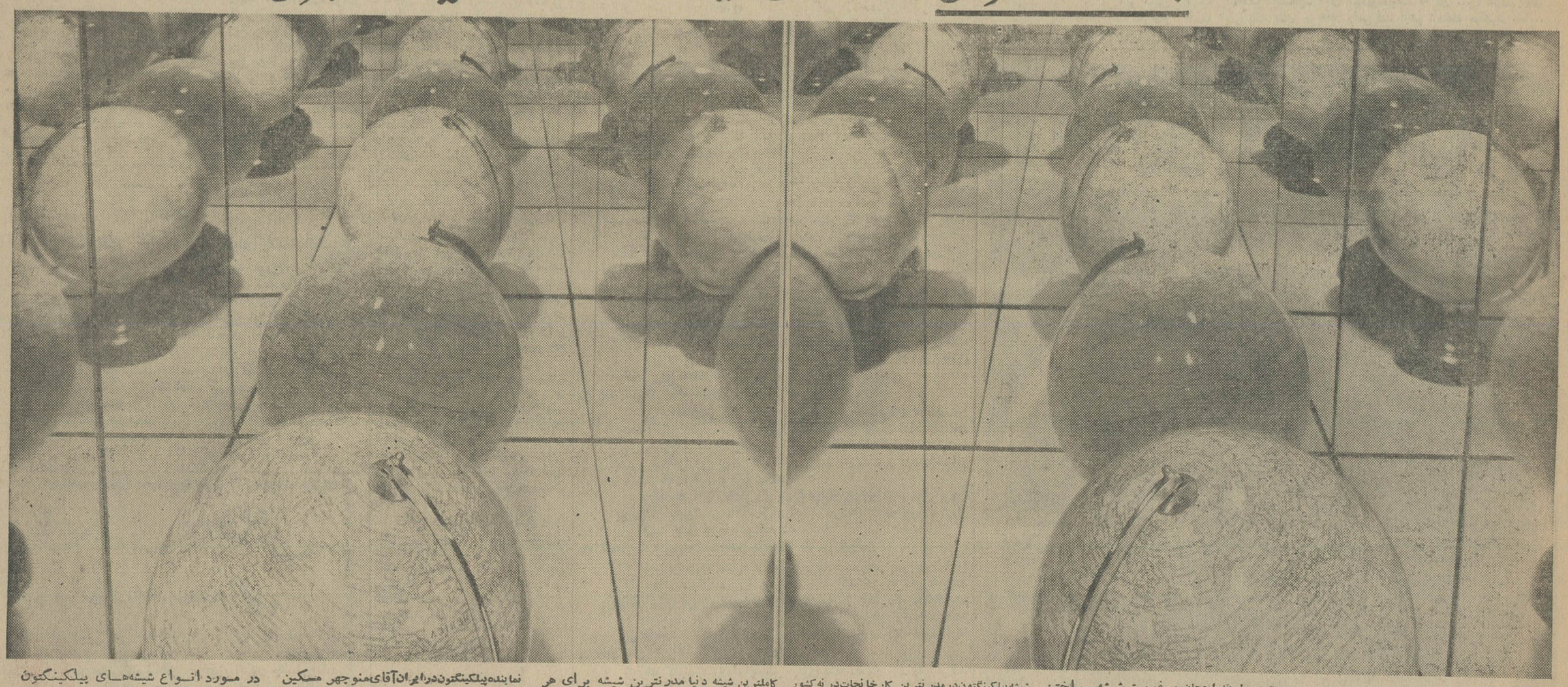

در مطالعه دقیق و امتحان شیشه مخصوص در آئینه سازی شیشه فلوت بهترین شیشه جهان شناخته میشود

بهترین طریقه امتحان مرغوبیت شیشه . ساختن آئینه از آن میباشد چون میتوان اشیاء را در آن منعکس نمود و اگر کوچکترین عیبی داشته باشد بسادگی آشکار میگردد .

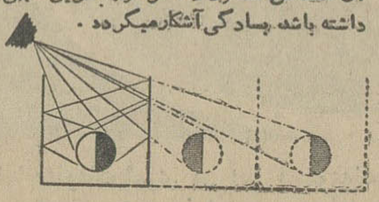

شیشه پیلکینگتون در مدرنترین کارخانجات در نه کشور دنیا تهیه میگردد . هر محصول پیلکینگتون در بزرگترین لابراتوارهای شیشه سازی تهیه میشود .

در نتیجه تجسات و آزمایشات، پیلکینگتون شیشه فلوت را اختراع کرده است بهترین شیشه برای آئینه سازی و استفاده در ساختمانهای مدرن و ساختن شیشه‌های ضد ضربه بوده وغیر قابل رقابت میباشد

کاملترین شیشه دنیا مدرنترین شیشه برای هر گونه احتیاجات ساختمانی شیشه فلوت

درهای شیشه‌ای آرمو پلیت و آرموکست

شیشه سنگ	شیشه پوشش رنگی
شیشه جام	کنبدهای شیشه‌ای
شیشه گلدار	اینسالایت
شیشه سیم‌دار	پخش کننده نور
شیشه گرماگیر	برای تمرکز گرما
شیشه‌ویترولایت	یازاجی

نماینده پیلکینگتون در ایران آقای منوچهر مسکین میباشد .

برای هر گونه کمك و حل مسائل راجع به شیشه بشماره ۲۳۱۷۲ تلفن و یا بآدرس آقای منوچهر مسکین تهران ـ بازار سرای نور مکاتبه فرمائید

شیشه پیل کینگتون بوسیله تجار شیشه در دسترس عموم میباشد .

در مورد انواع شیشه‌های پیلکینگتون مورد نظر خواهشمند است کوپن را تکمیل کرده و به آقای منوچهر مسکین بازار سرای نور تهران ارسال فرمائید .

خواهشمند است اطلاعات لازم را در مورد

.....

A (نوع شیشه‌ها یا نوع استفاده آنرا ذکر نمائید)

برای اینجانب ارسال فرمائید :

نام و نام خانوادگی

نشانی

برای ساختمانهای مدرن فقط شیشه ساخت پیلکینگتون مخترع شیشه فلوت را بکار برید

افرادمستعد

بقیه از صفحه اول

التولیه آستان قدس رضوی خوش‌آمد گفت و بعرض رساند که با تاکیدات شاهنشاه اجرای برنامه های آبادانی و ساختمانی استان خراسان بسرعت ادامه دارد .

بعد تیمسار سپهبد وفا فرمانده ارتش دوم شاهنشاهی گزارشی بعرض رساند و پس از آنکه شاهنشاه روی سکوی مخصوص قرار گرفتند دسته موزیك سلام شاهنشاهی را نواخت و فرمانده گارد احترام گزارش نظامی داد . بعد شاهنشاه از برابر استقبال ـ کنندگان گذشتند و آنها رامورد مرحمت قرار دادند .

در برابر صف اعضای خانواده های افسران مقیم مشهد شاهنشاه از وضع زندگی آنها پرسشهائی فرمودند و بعد نمایندگان سیاسی خارجی مقیم خراسان رامورد مرحمت قرار دادند .

در برابر صف مدیران مطبوعات خراسان مدیر روزنامه خراسان و مدیر روزنامه آفتاب شرق ازسفر شاهنشاه به استان خراسان اظهار خوشوقتی کردند و به پرسش‌های شاهنشاه درباره وضع مطبوعات استان خود پاسخ دادند .

شاهنشاه بمدیران مطبوعات خراسان توصیه فرمودند که یك اتحادیه تشکیل‌دهند وبایکدیگر همکاری کنند تا بتوانند روزنامه های خود.را با ارزان‌ترین قیمت منتشر سازند .

در مقابل صف معتمدان محلی خراسان دو کودك خردسال پیش آمدند و دسته گلهای زیبائی‌تقدیم کردند و شاهنشاه درباره زندگی آنان پرسش هائی فرمودند .

● توجه بکارگران

شاهنشاه خطاب به استاندار خراسان فرمودند :بایدتشکیلاتی بوجود آورید که مادران کارگر بتوانند کودکان خود را به آن تشکیلات بسپرند و با خیال راحت سرگرم کار باشند .

● در حرم مطهر

در ساعت یازده و نیم‌شاهنشاه از فرودگاه مشهد رهسپار حرم مطهر حضرت رضا علیه السلام شدند.چندین‌هزارنفرازمردم مشهد مخصوصا کارگران و کشاورزان که از اطراف مشهد آمده بودند در دو سمت خیابان های مسیر حرکت اتومبیل شاهنشاه اجتماع کرده بودند و احساسات گرمی نسبت بشاهنشاه ابراز میداشتند.

ده دقیقه بظهر مانده بود که شاهنشاه به‌آستان قدس رسیدند و در مدخل موزه روسای دوایر آستان قدس بحضورمعرفی شدند وسپس شاهنشاه برای زیارت بحرم مطهر مشرف گردیدند .

هنگامیکه‌شاهنشاه وارد حرم مطهر شدند آقایان علماء از شاهنشاه ـ استقبال کردند .

در این هنگام آیت الله کفائی خوش آمد گفت و برای سلامت شاهنشاه دعا کرد .

حضرت آیت الله کفائی ضمن سخنان خود گفت : براثرتوجهات شاهنشاه در حرم مطهر بوسیله ـ تیمسار سپهبد امیر عزیزی‌تعمیرات اساسی بعمل آمده است واین‌توجه شاهنشاه موجب کمال تشکروامتنان علماء است .

شاهنشاه در پاسخ سپاسگزاری فرمودند و اظهار داشتند که این تعمیرات همیشه ادامه خواهدیافت.

● توجه بکشاورزان

شاهنشاه‌سپس به وضع کشاورزی مملکت اشاره کردند و خطاب به آقایان علما فرمودند :

امسال بحمدالله وضع خوب‌است واین مملکت باید روزبروزسریع‌تر درراه پیشرفت های اساسی‌وآبادانی وترقی گام بردارد .

شاهنشاه آنگاه سرگرم زیارت حرم مطهر شدند و اندکی بعد بنا های جدیدی را که در استان‌قدس رضوی ساخته شده است و همچنین مسجد گوهر شادرامورد بازدیدقرار دادند و چهل دقیقه بعد از ظهربرای استراحت رهسپار باغ ملك آباد شدند .

از حرم مطهر تا باغ ملك آباد نیز چندین هزار تن از مردم مشهد مخصوصا دانشجویان‌ـدانش‌آموزان وپیشاهنگان دختر و پسر درحالیکه پرچمهای ایران بدست داشتند در دوسمت خیابانها اجتماع کرده‌بودند واحساسات بسیار گرمی ابراز می کردند .

● افتتاح دانشکده علوم

بعد از ظهر دیروز شاهنشاه‌طی مراسمی بنای جدید دانشکده علوم دانشگاه مشهدرادرآن‌شهر گشودند دراین مراسم آقای دکترهدایتی اظهار داشت

درحالیکه شاهنشاه رهبر عالیقدر ملت ایران تمام ساعات خودرابرای رفاه وآسایش ملت مصروف می‌فرمایند مسئولان واستادان دانشگاه نیز باید بادرك واقعیت‌انقلاب‌بزرگی که شاهد آن هستند باصمیمیت‌و فداکاری بیشتر در راه اجرای‌نیات شاهنشاه گام بردارند .

سپس وزیر آموزش و پرورش ضمن گزارش خود بعرض رسانید که مقدمات تاسیس دانشکده کشاورزی‌رضائیه و دانشکده‌دندان پزشکی مشهد درأجرای اوامر شاهنشاه درشرف تاسیس است‌و امسال این دودانشکده بنام‌شاهنشاه کشایش خواهد یافت .

آقای دکتر اسمعیل بیگی‌رئیس دانشگاه مشهدنیزپیرامون‌ساختمان دانشکده علوم دانشگاه مشهد بزارتی داد .

● بیانات شاهنشاه

شاهنشاه در بیانات خویش تاکید نمودند که منظور ماازاین‌است کسانی که دارای استعداد هستند‌بدانشگاه راه یابند ، این دشمنی با مملکت است که مابزور دانشجویانی راکه دارای استعداد نیستند بدانشگاه راه بدهیم ، باانقلابی که ما آغاز کردیم دیگر تشخصی وجودندارد، بهودار تشخص کار افراد است‌و بعنوان روی لعب وعنوان پست‌های حساس را اشغال کرد.

دراین هنگام شاهنشاه با قطع نوار سه‌رنگ‌ساختمان‌جدیددانشکده علوم دانشگاه مشهد را گشودندواز تالارسهای درس بازدید کردند واز دانشجویان سئوالاتی فرمودند.

شاهنشاه هنگام ترك‌محوطه‌دانشکده علوم دانشگاه مشهدخطاب‌باستادان آن دانشگاه فرمودند : خراسان‌در گذشته از لحاظ علم و فرهنك‌مقام بزرگی را داشته است‌وماامیدواریم که اکنون دراینجا یك دانشگاه بزرگ اول داشته باشیم تاخراسان بتواند همچنان مقام‌علمی‌ودانشگاهی خودرا حفظ کند .

● در باشگاه افسران

ساعت‌هشت بعد از ظهرشاهنشاه بباشگاه افسران لشگر خراسان قدم نهادند و در جلوی باشگاه از طرف افسران ارشد و جزء لشگر که شاهنشاه به‌آستان قدس رسیدند و در مدخل موزه روسای دوایر آستان قدس بحضورمعرفی شدند وسپس شاهنشاه برای زیارت بحرم مطهر مشرف گردیدند .

هنگامیکه‌شاهنشاه وارد حرم مطهر شدند آقایان علماء از شاهنشاه ـ استقبال کردند .

در این هنگام آیت الله کفائی خوش آمد گفت و برای سلامت شاهنشاه دعا کرد .

حضرت آیت الله کفائی ضمن سخنان خود گفت : براثرتوجهات شاهنشاه در حرم مطهر بوسیله ـ تیمسار سپهبد امیر عزیزی‌تعمیرات اساسی بعمل آمده است واین‌توجه شاهنشاه موجب کمال تشکروامتنان علماء است .

شاهنشاه در پاسخ سپاسگزاری فرمودند و اظهار داشتند که این تعمیرات همیشه ادامه خواهدیافت.

● توجه بکشاورزان

شاهنشاه‌سپس به وضع کشاورزی مملکت اشاره کردند و خطاب به آقایان علما فرمودند :

امسال بحمدالله وضع خوب‌است واین مملکت باید روزبروزسریع‌تر درراه پیشرفت های اساسی‌وآبادانی وترقی گام بردارد .

شاهنشاه آنگاه سرگرم زیارت حرم مطهر شدند و اندکی بعد بنا های جدیدی را که در استان‌قدس رضوی ساخته شده است و همچنین مسجد گوهر شادرامورد بازدیدقرار دادند و چهل دقیقه بعد از ظهربرای استراحت رهسپار باغ ملك آباد شدند .

از حرم مطهر تا باغ ملك آباد نیز چندین هزار تن از مردم مشهد مخصوصا دانشجویان‌ـدانش‌آموزان وپیشاهنگان دختر و پسر درحالیکه پرچمهای ایران بدست داشتند در دوسمت خیابانها اجتماع کرده‌بودند واحساسات بسیار گرمی ابراز می کردند .

دولت سه‌میدان خواربار در تهران احداث میکند

مصاحبه هفتگی آقای نخست‌وزیر ساعت یازده ونیم صبح امروز باحضور آقایان وزیران اطلاعات ، آبادانی و مسکن، جواد منصور وزیر مشاور ، شهردار تهران و دکتر زاهدی‌رئیس هیئت مدیره بانك اعتبارات کشاورزی درکاخ نخست‌وزیری تشکیل شد .

دراین جلسه ابتدا آقای نخست‌وزیر گفت: درمورد اسفالت شهر تهران و هزینه زندگی ونحوه مبارزه باگرانی اقداماتی که انجام گرفته بوسیله مسئولان مربوط توضیحاتی داده‌می ـ شود .

● اقدام وزارت آبادانی

سپس آقای دکتر نهاوندی وزیر آبادانی و مسکن ضمن اشاره به‌ترتیب واگذاری امر اسفالت تهران به‌وزارت آبادانی و مسکن گفت :

درکشور ما درحدود ۳۰۰ شهرداری وجود دارد ،این‌شهرداریها وظیفه‌دارند برای انجام امور عمرانی شهر ها با سازمان‌برنامه‌قراردادهائی‌منعقدنمایند، اعتبار این‌برنامه هارا یك قسمت‌سازمان برنامه تامین میکند ویك‌قسمت را خود شهرداریها میپردازند .

مطابق قوانین‌تشکیل وزارت‌آبادانی ومسکن و برنامه سوم ، اجرای طرح های آبادانی شهر ها بوزارت آبادانی ومسکن واگذارشده است .

وزارت آبادانی و مسکن مطابق طرحی که‌تهیه‌میکند عملیات عمرانی‌را انجام میدهد و اعتبار لازم راازسازمان برنامه دریافت میکند .

این طرح درمورد شهرداری تهران چون بودجه اسفالت متناسب دارد عملی نشده بود لیکن درسال گذشته شهرداری تهران بامشکل کاراسفالت تهران مواجه گردید واین اشکال موجب نارضائی مردم شد ، شهرداری سازمان صحیح و مجهز برای طرح اسفالت نداشت، بهمین لحاظ‌ازوزارت آبادانی و مسکن خواسته شد امر اسفالت تهران را بعهده گیرد .

البته بعد از تجدید سازمان شهرداری ،امر اسفالت مجددابوسیله شهرداری انجام خواهد شد.

از اواخرسال گذشته اسفالت‌تعداد زیادی از خیابانهای اصلی تهران به عهده وزارت آبادانی ومسکن‌گذاشته شد ، وزارت آبادانی و مسکن‌شروع بکار کرد قرارداد های لازم منعقد گردید، برای اسفالت خیابانهای‌تهران ۳۰ میلیون‌تومان بودجه برآوردگردید که ۲۳ میلیون تومان آنرا شهرداری و۸ میلیون تومان بقیه را سازمان برنامه خواهد پرداخت .

برای اسفالت اساسی تهران ، مطالعات روی خاك و موقعیت‌خیابان ها آغاز گردید و برای هر خیابان مشخصات مخصوصی تعیین شد .

اسفالت تهران در چهار قطعه‌مورد عمل قرار خواهد گرفت .

● قطعه یك

خیابانهائی که‌در قطعه یك‌اسفالت خواهد شد عبارت است از :

خیابان شاهرضا ، از میدان ۲۴ اسفند تامیدان‌فوزیه. خیابان‌شمیران قدیم(از پیچ شمیران تا خیابان‌عباس آباد) ، خیابان ثریا (از حافظ تا خیابان شمیران).

علت اینکه دراین قطعه خیابان شمیران بطور کامل اسفالت نمیشود اینست که‌عملیات‌لوله‌گذاری ونصب شبکه های آب در این خیابان تکمیل نیست .

خیابان پهلوی (از چهار راه شاهرضا تا انتهای جنگل ساعی)

کار اسفالت این قطعه از هفته اول اردیبهشت آغاز خواهد شد و حداکثر سه‌ماه‌بطول خواهد انجامید.

● قطعه دوم

خیابانهائیکه در قطعه دوم‌منظور شده عبارتست از :

خیابان سپاه از میدان عشرت‌آباد تاسرچشمه ـ خیابان بوذرجمهری از شاهپور تاری

میدان بهارستان ، خیابان ارك خیابان شمالی دادگستری ،خیابان شرق دادگستری ،میدان ارك ، خیابان خیام (از سیه تا چهار راه گلوبندك)و خیابان جنوبی‌دادگستری جنوبی پارك شهر .

● قطعه سوم

خیابانهای حدودقطعه سوم‌عبارتست از : خیابان حافظ (از تخت جمشید تا چهارراه حسن آباد) .

خیابان سیمتری از میدان ۲۴ اسفند تا پل راه آهن ، خیابان کاشان و کمالی .

● قطعه چهارم

خیابانهای قطعه چهارم عبارتست از :

تخت‌جمشید (از دانشگاه تا سه راه شمیران)، خیابان قزل قلعه(از پهلوی تا امیر آباد)واتصال خیابان تلویزیون تاپهلوی . جمعا۶۷۵٫۸۰۰ متر مربع در چهار قطعه‌اسفالت‌خواهد شدو تقریبا ۳۰ میلیون‌تومان‌برآورد اعتبار شده است .

عملیات اسفالت کاری از هفته‌اول اردیبهشت آغاز میشود وتا آخرآبان ۴۴ این‌برنامه کاملا اجرا خواهد شد احتمالادوقطعه دیگر باین برنامه‌اضافه میشود بقیه‌برنامه اسفالت کاری را خودشهرداری ادامه خواهد داد که شامل اسفالتهای ناتمام و خیابانهای فرعی خواهد شد .

● اسفالت خوب

یکی‌از مدیران جراید از آقای نخست‌وزیر سئوال کرد چه تضمینی وجود دارد که اسفالتهای جدید مثل اسفالتهای گذشته ظرف‌مدت کوتاهی خراب نشود واز بین نرود ؟

باین سئوال ابتدا شهردار تهران چنین پاسخ‌داد : علت خرابی‌اسفالت گذشته این‌بود که‌طبق مقررات حداقل قیمت‌ملاك سپرده کاراسفالت بود و اسفالت کم‌خرج هم چنین ازآب‌درمی‌آید که‌درآمده ،ولی دراسفالت جدید حدمتوسط قیمت درنظر گرفته شده و انجمنهای محلی برکار نظارت خواهند کرد .

سپس آقای دکتر نهاوندی پاسخ داد که این‌بار روی اسفالتی که‌میشود حساب‌شده، از قیر خاصی استفاده‌می‌شود که‌برودت ۲۰ـ درجه‌زیر صفرو ۶۰ درجه‌بالای صفررا تحمل کند .

برای اسفالتها مشخصات خاصی قائل شده‌ایم، تجهیزات و سرمایه مقاطعه‌کار درنظر گرفته میشود ، ماموران صحیح‌العمل نظارت خواهند کرد، از پیمانکاران دوسال تضمین بانکی گرفته میشود و حتی پیش‌بینی شده است که‌در پایان دوسال ترتیبی داده شودکه اسفالتهای تهران بیمه شود .

شهرداری‌تهران‌توضیح‌داد که‌شهرداری تهران ۶۰ میلیون تومان پول نقدبرای انجام کارهای عمرانی کنار گذاشته است ۱۸ میلیون تومان صرف‌قرارداد های موجود خواهدشد ، ۱۰ میلیون تومان خرج نوسازی تهران میشود و بعداز تجدید سازمان شهرداری ، دست شهرداری درانجام خدمت بازتر خواهدشد و بهتر عمل خواهدکرد .

برای جلوگیری از سوءاستفاده ،لکه گیری خیابانهارا خودشهرداری انجام داد، برای لکه‌گیری های بعدی و کنترل اسفالتها درشهر تهران ۴ مرکز لکه‌گیری احداث خواهد شد .از روی نمونه اسفالت سرد، خیابانهای گوته، استخر ،شهباز ازوزارت راه خواسته شده است برای اسفالت خیابانهای فرعی اقدام کند، البته درموردا‌سفالت تهران خوب عمل نشده‌و علت فاسماعد بودن فصل اسفالت بود. من در مورد اسفالت واقعا شرمنده اهالی تهران هستم ولی‌چه میتوانستیم بکنیم در گذشته مقاطعه‌کاران خوب عمل نمی‌کردند کما اینکه‌در تهران‌نو مقاطعه‌کار خوب‌عمل نکرد شهرداری کاررا تحویل گرفت و خود راسا اقدام میکند.

● لیست سیاه

دراین موقع آقای هویدا نخست وزیر گفت : برای تعیین اسامی کسانیکه با دولت خوب عمل نمی‌کنند مثل همین مقاطعه کاران‌لیست سیاه تنظیم خواهد شد ، اسم هر مقاطعه کاری که بد عمل کند در لیست سیاه ثبت میشودو بعدازدستگاه های دولتی باینها کار نخواهند سپرد .

● پارك سازی

به اشاره آقای نخست وزیرآقای دکتر نهاوندی در باره اقدامات‌وزارت آبادانی و مسکن در زمینه ایجاد پارکها در نقاط مختلف شهرتهران سخن گفت و یادآور گردید که برای رفاه اهالی تهران و استفاده اهالی جنوب شهر تهران برنامه‌های جالبی دردست تنظیم است که بزودی بموقع اجرا گذاشته میشود .

● مبارزه باگرانی

اقای نخست‌وزیردر این موقع راجع به مبارزه با گرانی صحبت کرد و توضیحات بیشتر رابعهده آقای دکتر زاهدی رئیس‌هیات مدیره بانك‌اعتبارات روستائی گذاشت .

آقای دکتر زاهدی در مقدمه راجع باموز بانك ونحوه کمك بروستائیان مطالبی گفت‌وسپس درمورد طرح‌جدید مبارزه باگرانی و گران فروشی اظهار داشت مابرای گران‌فروشی دوبرنامه داریم یك برنامه کوتاه مدت ودیگری برنامه دائمی ، ایجاد ده فروشگاه در تهران جزء برنامه کوتاه مدت است

آقای نخست‌وزیر اضافه کرد :در هرماه ده‌فروشگاه جدید برفروشگاه های تهران اضافه خواهدشد و این کارتا وقتی که اصناف خودرا آماده کنند تاباگرانی مقابله نمایند ادامه خواهد داشت .

● ایجاد میدانها

آقای دکترزاهدی در دنباله مطالب خود گفت : طرح دیگر ایجاد میادین بزرگ ومجهز فروش جنس به مردم و به‌فروشندگان دیگر می‌باشد .

این میادین درتهران ومراکزاستان وشهرستانها بوجود خواهد آمد وبر میادین ازطرف دولت نظارت خواهدشد ولی بتوسط خود اصناف نگهداری‌می‌گردد. ساختمان میادین‌باکمك واعتبار بانك تاسیس خواهد شدو هزینه آن بعداز فروش ونفع میدان مستهلك خواهد گردید .

غرفه های میدان بدست اعضای اصناف داده خواهد شد و به‌آنها‌اعتبار کافی برای‌معاملات داده میشود .

هدف از احداث میادین‌مزبوراینست که‌دست واسطه ها که بی‌جهت‌سود کلانی بجیب میزنند قطع گردد.

طرف های این میادین دو تشکیلات میباشندیکی‌شرکتهای‌تعاونی‌روستائی ودیگری موسسات و صاحبان‌مزارع بزرك که تعهد تامین مقداری از اجناس میدان ها را مینمایند .

میدان دارای هیات عامله ایست‌که طرف‌معامله واقع میشود و صاحب مزارع با هیات عامله قرار داد منعقد میکنند و باارائه قرار داد به بانك اعتبارات ، اعتبار کافی برای‌مزرعه خود دریافت میدارد باین ترتیب اجناس مورد احتیاج میدانی‌تامین میگردد. و در ضمن تولیدات هم باندازه کافی افزایش می‌یابدو هم در مسیر صحیح میافتد.

اجرای این برنامه باعث میشود که تولید با مصرف توازن پیدا کند .

برای فروشندگان میدان ۱۵ در صدسود و برای هزینه‌میدان ۱۳ در صد در نظر گرفته شده‌که در حقیقت بر روی جنسی که از تولیدکننده گرفته میشود فقط ۱۸ در صد سود اضافه میگردد برای تولیدکننده هم وقتی که میخواهد اعتبار دریافت دارد شرطی قائل میشویم که بهای اجناس‌او براساس قیمت تمام شده و هزینه حمل ونقل و هزینه های دیگر با سود عادله باشد .

در نتیجه قیمت از همان محل تولید مورد کنترل قرار خواهد گرفت .

در چنین وضعی اجحاف به مصرف کننده از بین خواهد رفت هرکس دراین جریان غفلت کند از فروش در میدان و یادریافت اعتبار محروم خواهد شد و تضمینی که قبلاداده بنفع میدان ضبط میشود .

● بااصناف مخالف نیستم

آقای نخست وزیر اضافه کرد در این سیستم باکسی طرف نخواهیم‌شد وبایك برنامه صحیح قیمت را تا سرحد ممکن تقلیل خواهیم داد و دیگران مجبور خواهند شد که‌برای ادامه کسب با قیمت عادله بفروشند من در اینجا اعلام میکنم بهیچ‌وجه با اصناف مخالفت نداریم . ودراینجا آنها هستند که‌باید وضع پروژه‌هائی که انجام خواهد گرفت خودرا باوضع روز منطبق کنند . در دولت فقط رهبری ونظارت دارد و کاردر دست اصناف خواهد بود .

● سه میدان در تهران

درمورد تعداد میدانها ، در تهران گفته‌شد درتهران سه‌میدان تاسیس خواهدشد که اولی آن درنازی‌آباد بین هزارخانه جدیدالتاسیس میباشد. دراین میدان پارکینك ،رستوران و همه‌وسائل عمومی وجود دارد ، دو میدان دیگر محلشان تعیین شده اما اطلاعات بیشتر درآینده داده‌خواهد شد. نظیر میادین فوق در شهرستانها نیز بوجود خواهد آمد .

درپایان مصاحبه مسائل مختلفی مطرح شد که‌از طرف‌آقای نخست‌وزیر به‌آن هاپاسخ داده شد .

شاهراه برلن دوباره بسته شد

برلن : ۶ آوریل ـ رویتر ـ‌آلمان شرقی امروز مجددا شاهراه برلن را بروی غرب بست . این شاهراه‌دیروز نیز بسته شده بود ولی‌شب گذشته قسمتی از آن باز شد . ارتش‌شوروی و آلمان شرقی اینك مشترکا درمرز دو برلن مانور میدهند .

فرمانده نیروی هوائی امریکا درآلمان سخت مجروح شد

ویسبادن ـ۶ آوریل ـ آسوشیتد ـ پرس ـ جان کم‌هیستر فرمانده‌واحد هفدهم نیروی هوائی امریکا در برلن بدنبال فرود آمدن باچتر نجات سخت مجروح شد . وی ۴۸سال دارد و پزشکان نسبت به زنده نگهداشتن او قطع‌امید کرده‌اند .

مسائل مهم جهان در تهران مطرح میشود

بقیه از صفحه اول

در پای پلکان هواپیما آقای‌آرام زیرامور خارجه به‌وزیری امورخارجه دو کشور خوش آمد گفت .

آقای وزیر خارجه انگلستان در فرودگاه‌مهرآباد‌به خبرنگاران‌اظهار داشت من بسیار خوشوقتم که‌برای نخستین‌بار از کشور ایران که‌دارای سابقه فرهنگی‌درخشانی است‌بازدید میکنم .

مایکل استوارت افزود : سازمان پیمان مرکزی از نظر دفاع و ایجاد حسن رابطه بین کشورهای عضو بسیار سودمند است .

آقای وزیر خارجه ترکیه نیز در بیانات کوتاه خود از اینکه در دوره اجلاسیه شورای وزیران سازمان پیمان مرکزی در تهران شرکت میجوید اظهار خوشو قتی کرد .

آقای حسن عزت آیشیك اظهار امیدواری کرد که مذاکرات این شورا در توسعه روابط کشورهای عضو بیش از پیش سودمند وموثر باشد .

اعضای هیات نمایندگی پاکستان نیز ساعت هشت ونیم بامداد امروز بریاست آقای محمدشعیب وزیردارائی آن کشور وارد تهران شدندواز طرف آقای‌آرام وزیر امور خارجه وعده‌ای‌از پاکستانیهای مقیم تهران مورداستقبال قرار گرفتند .

آقای محمد شعیب وزیر دارائی پاکستان بجای آقای ذوالفقارعلی‌بوتو که بهمراه پرزیدنت ایوب‌خان درسفر شوروی می‌باشدریاست هیات‌نمایندگی پاکستان را بعهده دارد .

آقای دین‌راسك وزیر امور خارجه امریکا ساعت چهارونیم بعداز ظهر امروز باهواپیما وارد تهران میشود.

● برنامه

گزارش خبرنگار ما حاکیست که آقای‌مایکل استوارت وزیرامورخارجه انگلستان دیشب‌از فرودگاه مهرآباد عازم سفارت انگلیس در تهران‌شد، وی باتفاق همراهان در محل سفارت اقامت دارند .

بامداد امروز اقای استوارت دفتر مخصوص اعلیحضرت‌همایون‌شاهنشاه را امضاء کرد و سپس تاج گلی‌نثار آرامگاه اعلیحضرت فقید نمود .

بعد از ظهر امروز وزیر خارجه انگلستان از موزهٔ جواهرات‌سلطنتی دیدن مینماید و سپس با آقای آرام وزیر امور خارجه و بعد از آن باآقای هویدا نخست‌وزیر ملاقات‌خواهد کرد

بعد از ظهر امروز آقای وزیرامور خارجه انگلیس باتفاق آقای هویدا نخست وزیر در نمایش آقای « امیلی ویلیامز »دروزارت آموزش‌وپرورش حضور پیدا میکنند .

پس‌ازپایان جلسات شورای‌وزیران پیمان‌مرکزی وزیرامورخارجه‌انگلیس یك روز میهمان دولت‌شاهنشاهی‌ایران خواهد بود وازاصفهان دیدن میکند.

آقای حسن عزت آیشیك رئیس هیئت‌نمایندگی ترکیه نیزبامدادامروز دفتر مخصوص شاهنشاه را در کاخ مرمر امضاء کرد وسپس‌تاج گلی‌نثار آرامگاه اعلیحضرت فقید نمود .

وی روز جمعه تهران‌رابقصدآنکارا ترك خواهد گفت .

● مصاحبه دبیرکل سنتو

بعد از ظهر دیروز خبرنگار ما مصاحبه‌ای باآقای دکتر خلعتبری‌دبیر کل‌پیمان‌مرکزی انجام داد .

دبیر کل سنتو در مورد‌چین کمونیست وشناسائی آن کشور از طرف ممالك عضو سنتو اظهار داشت: ازنظرپیمان مرکزی داشتن ارتباط بایك کشور کمونیستی مانند چین کمونیست‌مانعی ندارد زیراکشورهای عضو سنتو با بسیاری ازکشورهای کمونیستی‌روابط دوستانه‌ای دارند و درمراکز کشور های سنتو سفارتخانه های کشور های کمونیستی دایراست ولی رابطه باچین کمونیست که‌هنوزعضوجامعه بین‌المللی نیست وبادنیای آزاد درحال جنك‌غیر مستقیم است مورد تائید سنتونیست.

مانند نمایندگان دیگر نظرات‌خود را پیرامون مسائل جهانی تشریح می‌کند وبادیگران در این زمینه تبادل‌نظرخواهد کرد .

● مسئله قبرس

تهران ـ حسن‌ایشیك‌درفرودگاه آنکارا گفت :درکنفرانس دورزوه شورای وزیران سنتو مسئله قبرس وسایر مسائل جهانی مورد گفتگو قرار میگیرد . خانم‌مایکل‌استوارت وزیر امور خارجه انگلستان ، بعلت ابتلاء به آنفلوآنزا نتوانست همراه همسر خود به‌تهران بیاید .

● سری است

تهران ـ خبرگزاری آلمان ـ کنفرانس شورای وزیران سنتوبه ریاست آقای آرام بکار خود ادامه میدهد ـجلسات کنفرانس سری خواهد بود . انتظار میرود ۵ بعداز ظهر ۵شنبه یك اعلامیه رسمی در این مورد منتشر شود.در کنفرانس توصیه‌های کمیته نظامی برای همکاری سنتو و ناتو در امردفاعی مورد بررسی قرار میگیرد.

نمایندگان‌شرکت کننده‌در کنفرانس همچنین پیرامون اوضاع جنوب شرقی آسیا و خاور میانه گفتگو خواهند کرد .

● شرفیابی بحضور شاهنشاه

وزرای امورخارجه ترکیه و امریکا بطور جداگانه بادولت ایران گفتگو خواهند داشت . روز چهارشنبه وزرای خارجه بحضور شاهنشاه پذیرفته‌خواهند شد .

● اثر سنتو

تهران ـ مایکل استوارت‌وزیر امور خارجه انگلستان دیشب‌هنگام ورودبه تهران«ایران را دوست و متحد ثابت‌قدمی معرفی کرد که گذشته درخشانی داشته و کمك فراوانی به‌فرهنك وتمدن» کرده است .

وی گفت : پیمان سنتو برای‌هدف های اقتصادی ودفاعی خود در این منطقه بسیار مفید بوده است. کلیه کشورهای عضو از عملیات آن‌بهره می‌برند واین سازمان کمك زیادی بحفظ صلح خاورمیانه کرده است.

● راه حل بحران قبرس

حسن‌ایشیك وزیرخارجه ترکیه هنگام ورود به‌تهران گفت : مسئله قبرس یکی از حادترین مسائل جهانی است وبهمین سبب در کنفرانس تهران مورد بحث قرار میگیرد .

وی گفت مسئله قبرس موردتوجه کشورهای عضو سنتو است‌وترکیه که مستقیما به‌آن مربوط است، نهایت علاقه را دارد که از طریق سنتو ویا هرطریق دیگر راه حلی برای آن یافت شود .

واشنگتن ـ۵ آوریل ـ(۱۶فروردین) آسوشیتدپرس ـ دین‌راسك وزیر امورخارجه آمریکا امروز (دیروز) هنگام حرکت بسوی تهران گفت: «سنتو نسبت بهدفهائی که داشته دروضع خوبی است »

وی گفت : « کشورهای عضو در مقابل فشاردولت‌های کمونیستی نسبتاًاحساس اقلیت‌می‌کنندواکنون می‌توانند توجه خودرا بمشکلات‌و مسائل خود معطوف دارند. »

وزیر خارجه آمریکا گفت : وی مطمئن است که در تهران مذاکرات جامعی پیرامون بحران وینتام صورت خواهد گرفت.

راسك درپاسخ‌یك‌سئوال‌خبرنگاران گفت: اوضاع ویتنام‌در چند روز گذشته تغییر اساسی نکرده‌است. حملات هوائی علیه ویتنام شمالی ماموریت مهمی است که هدف‌آن منهدم‌کردن پل‌های شبکه خطوط آهن آن کشور است . »

راسك گفت : « این‌اولین بار نیست که هواپیماهای ما آنقدر تا شمال پیش رفته‌اند ونیز اولین بار نیست که طرف دیگر هواپیماهای خودرا وارد عمل کرده است .

همکاران راسك گفتند که وی در کنفرانس شورای وزیران‌تهران بفروشند

اهالی محل

بقیه زا صفحه ۱۴

ناسازگاری را گذاشت و حتی‌بیك فرزند خردسال من که اسمش سوسن بود و مبتلا به سرخك‌شده بود رحم نکرد و آنقدر سهل ـ انگاری کرد تا طفلك مرد .

یك روز بین ما نزاعی‌درگرفت و من از خانه بیرون رفتم . وقتی برگشتم دیدم عذرا اسباب و اثاثه مرا برداشته و با بچه‌هایش رفته است . چهار ماه او گمشده بود تا اینکه او را بطور اتفاقی در خیابان دیدم . عذرا از عملش اظهار ندامت نمود و بالاخره با هم آشتی کردیم .

چند روز نگذشته بود که باز بر سر موضوعی بین ما اختلاف ایجاد شد و بدنبال همین اختلاف دوباره عذرا و بچه هایش ناپدید شدند . من تمام نقاط تهران را جستجو کردم ولی از او خبری بدست نیاوردم . تا اینکه چندروز پیش یکی از دستگانم در تبریز نامه‌ای بمن نوشت . وی در این نامه از قول یکی از دوستانش‌بمن اطلاع داده بودکه زنم در یکی‌از خانه های یوسف آباد زندگی می‌کند . من به نشانی که او داده بودم بیوسف آباد رفتم و بانشان دادن عکس او به بقال محل‌خانه‌ای را که در آنجا زندگی میکردپیدا کردم و در زدم .

پشیمانی

عذرا خودش در را برویم باز کرد و تا مرا دید در را بست ولی من بنای داد و بیداد را گذاشتم‌و همسایه ها جمع شدند و زنم‌ناچار شد از خانه بیرون بیاید . دراین هنگام نمیدانم چطور شد که با چاقو باوحمله کردم‌ولی خوشبختانه همسایه ها مانع شدند و فقط‌چند ضربه باو بیشتر نخورد در حالی که در آن حالت اگر کسی نبود ممکن بود او را بکشم و بچه‌هایم را که جز من فعلا سرپرستی ندارند آواره نمایم .

اسداله که از عمل خودسخت پشیمان بود میگفت اگر از این گرفتاری خلاص شدم عذرا را طلاق میدهم و بسراغ زن اولم میروم و با عذرخواهی اورابخانه‌ام برمیگردانم .

متهم بجرم چاقو کشی و ایراد ضرب با پرونده‌ای که تشکیل شده بود از کلانتری به دادسرا فرستاده شد و بازپرس باصدور قرار او را بزندان فرستاد .

صلاحیت تدریس‌در دانشکده حقوق

شورای مرکزی دانشگاه هائرهفتاد وششمین جلسه خود در تاریخ بیست ودوم اسفند ماه بنابه پیشنهاددانشکده حقوق دانشگاه تهران صلاحیت‌تدریس سرکار سرهنك دکتر عبدالعظیم‌ولیان رئیس سازمان اصلاحات ارضی‌کل کشور را، در کلاس‌عالی ثبت‌دانشکده حقوق تایید نمود .

خروج

خانم‌دکتر اشرف‌الملوك مصاحب معاون فنی بیمارستان لقمان‌الدوله ادهم و جراح متخصص بیماریهای زنان در سمت ریاست یك گروه پزشکی کاروان حج منتخب‌از طرف وزارت بهداری به‌مکه معظمه‌عزیمت نمود .

تشکر می‌کنم

از الطاف و محبت‌های بی‌شائبه هم‌سندیکائی های عزیز ـ همکاران مطبوعاتی بویژه خانواده‌های محترم . ناصر صدری .دکتر ضیاءالدین شادمان . تیمسار سرلشکر خسروانی . صادق‌بهداد. تیمسار سرتیپ بینا. دکتر هدایت‌اله شفائیان . دکتر عاطفی . تیمسار سرتیپ امیراسعدشاه‌خلیلی . سیاح . قاسم مسعودی.حسین صدر دادالهی . کاظم‌پور . آقاخانی . یاس . کامران . کامریا. نعمت‌اله قاضی. آشوری . اهور.افشار.جمالی. کاتوزیان.عصار . مدیران کل وزارت کشور و شهرداری . روساء ادارات شهرداری ونواحی دهگانه بویژه همسایه‌ها وپزشکان و ناظمه های فنی و کلیه کارکنان بیمارستان نمونه شهرداری واقع در میدان مولوی تمام دوستان . آشنایان وبستگان که به‌نحوی از انحاء اینجانب‌را در مدت کسالت و بستری‌بودن در بیمارستان شهرداری موردمحبت قرار داده‌اند تشکر وسپاسگزاری مینماید واز اینکه بعلت‌حوادث ناگواری که ظرف یکماهه اخیر در زندگیم‌رخ‌داده موفق‌به‌شرفیابی بحضور سروران گرامی ودوستان عزیزنشده‌ام و پاسخ تلگرافات. نامه‌ها وکارتهای تبریك‌معوق مانده است معذورم خواهند نمود آرزومند است تحت توجهات اعلیحضرت همایون شاهنشاه‌بتوانم وظیفه‌خودرا نسبت به‌اجتماع وسروران ودوستان عزیز به نحو شایسته‌ای انجام دهم واز اینکه طبق تجویز پزشك معالج مدتی در تهران نخواهم بود از شرفیابی حضوری معذورم خواهندفرمود.

مجید میرشاهی ـ تهران صندوق پستی ۲۹۸۲

آ ـ ۸۲۱

پیداشده

گذرنامه‌ای بنام هوشنك فرخ زاده نراقی پیدا شده است. جهت دریافت بدفتر شرکت سهامی افست. تلفن ۳۰۴۶۱۷ مراجعه نمایند.

دانش آموزان کلاس پنجم الف دبستان‌ویژه پسران مصیبت و

اهالی محل جان یک زن را نجات دادند

معمار پس‌ازمدتی جستجو بانشانی که از تبریز برایش فرستاده بودهمسر گمشده خودرا پیداکرده وباچاقوبجان‌او افتاد

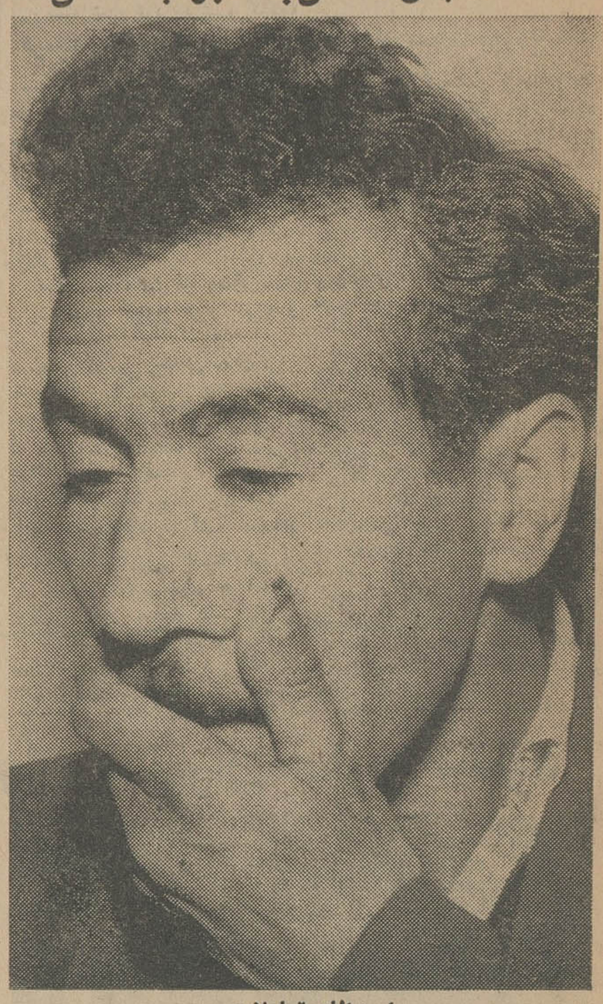

اسدالله تبارلاری

بعد از ظهر دیروز مردی بنام اسداله تبار لاری پس از مدتی جستجو همسر گمشده خود راپیدا کرد و بمنزل وی رفت و بدون گفتگو با چند ضربه چاقو او را مجروح کرد.

مجروح که عذرا گل محمدی نام دارد به بیمارستان سینامنتقل شد و تحت درمان قرار گرفت. اسداله که توسط مامورین کلانتری چهار دستگیر شده است درباره علت‌این عمل خودبخبرنگار ما گفت: این زن زندگی آرام مرا بر هم زد، خانه و زندگی‌ام را از هم پاشید و بچه هایم را آواره کرد. من ٦ سال پیش با عذرا آشنا شدم درآنموقع زن و چهار فرزند داشتم و در خانه شوهر عذرا زندگی میکردم مدتی گذشت و عذرا با من خصوصیتی پیدا کرد اما زنم متوجه شد و از ان خانه اسباب کشی کردیم اما عذرا دست ازسر من برنمیداشت. گاه و بیگاه‌سر راه من می‌ایستاد، مزاحم من میشد و بالاخره با حرفها و وعده‌هایش مرا اغفال کرد و کار به آنجا رسید که‌من زنم را طلاق دادم و او هم از شوهرش طلاق گرفت و با هم ازدواج کردیم.

زنم گم شد

اسداله افزود: شغل‌من‌معماریست از روزی که این زن را گرفتم کارم از رونق افتاد و بعلاوه مخارج سه فرزند او هم بگردن من افتاد.

عذرا که میدید وضع مالی‌من روز بروز بدتر میشود بنای

بقیه در صفحه ۱۳

عذرا

از فرط عجله کشته‌شد

امروز در اثر یك حادثه رانندگی در خیابان پهلوی مردی بقتل رسید. هنوز هویت این مرد معلوم نیست. ساعت شش‌ونیم بامداد امروزکامیون بارکش شماره ۱۸۹۸ برانندگی‌صالح توپچی پورکه از خیابان پهلوی‌پائین میآمد، نزدیك بیمارستان شماره یك ارتش با عابری تصادف کردو کامیون واژگون گردید و عابر درزیر چرخهای آن کشته شد.

متوفی ساعت شش ونیم صبح امروز بطرف‌باجه بلیط‌فروشی‌شرکت واحد رفت و۵ریال دادویك بلیط شمیران خرید و یکریال باقیمانده‌آن راهم از فرط عجله نگرفت و همینکه میخواست برای رسیدن به ایستگاه اتوبوسهای شمیران از عرض خیابان عبور کند با کامیون تصادف کرد. راننده کامیون بازداشت شده‌است.

دیروز کامیون شماره ۱٦۱۷ به رانندگی یحیی‌میناسیان که باسرعت از بلوار الیزابت می‌گذشت باپسر ۱٤ ساله ای بنام حسین محمدخانی تصادف کرد. دراین تصادف حسین کشته شد.

آفت تصادف کرد!

دیشب بانو آفت(ملوك‌مهدآرا ۲۹ساله) خواننده باتهام تصادف منجر بجرح از طرف بیمارستان سینا بکلانتری ۷ تهران تسلیم شد.

بانو آفت متهم است که‌در ساعت ۷ دیشب بااتومبیل شماره ۱۲۱٤ خود در خیابان پهلوی مقابل سفارت عراق با مدیر دبیرستان ایران بنام حسن جوادی نژاد ۳٦ ساله تصادف کرده است.

آفت شخصا مجروح راکه یك‌دستش‌شکسته‌به‌بیمارستان سینا آورد.

آقای تاج‌الدینی مسئول شب بیمارستان پس از بستری - کردن مجروح جریان را به کلانتری ۷ اطلاع داد پاسبان شماره ۲٤٤۹ از کلانتری ۷ آمدهو آفت راباخودبکلانتری برد.

آفت از این پیش‌آمد بقدری ناراحت شده بودکه خودنیز دچار بیماری قلبی شد!

چون آفت فورا مجروح‌رابه بیمارستان رسانیده و اتومبیل محل خود حرکت داده‌شده بود کارشناس تصادفات نتوانست علت تصادف را تشخیص دهد ولی پس از معاینه اتومبیل آنرا سالم‌و قابل رانندگی تشخیص داد.

بانوآفت بامداد امروز به دادسرای ناحیه۲ تهران‌تسلیم شد.

دخترش رادر کمدحبس کرد

وجهیزیه اورا باپولهای دامادش بسرقت برد

مامورین ژاندارمری مرکز اکنون در جستجوی مردی بنام قربانعلی هاشمی هستند. این مرد دیروز وارد خانه سلمه دخترش که بتازگی شوهرکرده شده او را در کمد زندانی کرده و کلیه جهیزیه‌ای را که باو داده بانضمام ۲۷ هزار ریال پول شوهرش را که نزد وی بود بسرقت برده است.

سلمه شش ساعت در کمد زندانی بودو بوسیله شوهرش نجات یافت. تحقیقات مامورین ژاندارمری نشان میدهد که قربانعلی سابقه دزدی دارد و جهیزیه دخترش را از خانه دیگری دزدیده است و چون صاحبخانه بعمل او پی برده، جهیزیه را دوباره به آنجامنتقل کرده ولی ۲۷ هزار ریال پول دامادش را هم با خود برده است!

شوهر سلمه قبلا از سابقه بدر زنش اطلاع نداشته و بعلت علاقه‌ایکه به سلمه‌داشته با او ازدواج کرده بود.

شیرینی فاسدباعث‌مرگ زندانی‌ومحافظ‌وی‌شده؟

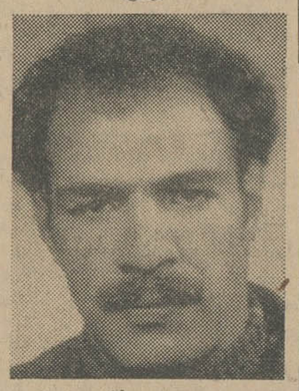

حبیب حاتمی

دیروز اطلاع دادیم هنگامیکه‌یك زندانی را برای محاکمه از بروجرد به خرم آباد میبردند وی که حبیب حاتمی نام داشت در میان راه حالش بهم خورد و بالاخره در بیمارستان درگذشت و بفاصله یکی دوساعت ماموری که او را بطرف دادگاه میبرد هم فوت شد.

چون‌حدس‌زده شد که فوت‌متهم و مامور محافظ وی بعلت مسمومیت ناشی از خوردن شیرینی فاسد میباشد امعاء و احشاء آنان برای تعیین علت مرك به پزشکی قانونی فرستاده شد.

گروهبان سوم اسدی

دوچوپان برسریک بز قرمزدوئل کردند!

عصر دیروز دو چوپان که‌در بیابانهای قم در نزدیکی قلعه محمد علیخان بایك‌دیگردوئل میکردند و هردو در این حادثه بسختی زخمی شده‌اند بوسیله مامورین ژاندارمری مرکز به بیمارستان سینا منتقل شدندو در بخش آقای دکتر کیافر بستری گردیدند.

این دونفر عزیز و امیر نام دارند. آنها بقدری با چوب بسرو صورت هم زده بودند، تا هردو از حال رفته بودند و ژاندارمها باین علت بوجودآنها پی بردند که گله‌هایشان‌بمیان جاده آمده بودند.

این دو چوپان پس ازاینکه اندکی بهبود یافتند گفتند که برسر یك بز قرمز باهم نزاع داشتند و هریك ادعای مالکیت اورا دارند و چون از راه‌گفتگو نتوانستند قضیه را حل کنند تصمیم گرفتند در بیابان بجان هم بیفتند تایکی از آنهاپیروز شود!

اتفاقا دیروز گله‌های آنها بهم رسیدند و میان آنها زدو-خوردی روی دادکه هردوبیهوش شدند و چیزی نفهمیدند.

راه‌منزل‌را گم کرده

دیروز اهالی چهار راه یوسف‌آباد زن ٦۵ ساله‌ای راکه لهجه ترکی صحبت میکند به کلانتری مرکز آوردند.

این زن که رقیه نظامی نام دارد اکنون در کلانتری مرکز بسر می برد.

رقیه بخبرنگار ما گفت که چهار روز پیش برای دیدن‌پسرش‌به‌تهران آمده بود. دیروز هنگامیکه پسرش سرکار بود او برای تماشای خیابان های تهران بیرون آمده‌ودربازگشت خانه پسرش را گم کرده است.

از فرداصبح

خرابزرگ

رجوع شود بصفحه ۵

از فرداصبح درسینماهای متحده

ژاله-ونوس-آریا-فردوسی

ماندانا-المپیا-پرسپولیس

ستاره-شهناز

وبرنامه‌سینما آسیای رشت

یک پارچه آقا

ناصر ملک مطیعی - کتایون - ظهوری

نادره - محمدی - گیتی - ابرام

مدیرفیلمبرداری: موسی افشار

تهیه‌کننده: منوچهر صادقپور سناریست و کارگردان ناصر ملک مطیعی

بزودی درچند سینمای بزرك پایتخت

تونی راسل - لوچاناجیلی - رناتو بالدینی درفیلم

دزد دمشق

قابل توجه دارندگان تلویزیونهای

فیلیپس - زیمنس - سیرا

وسایر مارکها

تعمیرگاه مجهز تلویزیون آژورزیر نظر دهش باسابقه ترین‌متخصص کمپانی های فیلیپس و زیمنس انجام هرگونه تعمیرات تلویزیون - رادیوگرام‌شمارابا ۵۰ درصد ارزان‌تر و ضمانت نامه کتبی‌تعهد مینماید. نادری روبروی تیدی

تلفن ٦۱۱۲٦۱ ۱-۳ آ-۷۲۰

از فرداصبح درسینماهای

رویال

رکس - پلازا - آسیا - همای

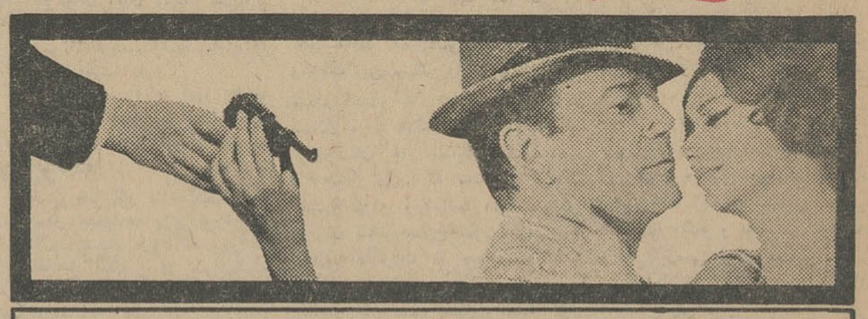

ادی کنستانتین

یکه‌بزن فیلمهای پلیسی در ماجرای تازه‌ای

از - لمی‌کوشن -

ماموراداره اف. بی. آی. آمریکا

دامی برای ادی

سینماسکوپ

اشرکت: الگا آندرسن

فیلیپ لومر - نوئل روکه ور

بکارگردانی: برنارد بوردی

محصول مشترک: فرانسه وایتالیا

توزیع جوائز قهرمانان اتومبیلرانی

آقای سرلشگر دکتر ایزد پناه جایزه آقای «ژالژنو» قهرمان اتومبیلرانی‌را که یك کاپ بزرك بود بوی اهداء کرد .

بعداز ظهر دیروز مراسم توزیع جوائز قهرمانان اتومبیلرانی‌دورایران دراتومبیل کلوب شاهنشاهی باحضور تیمسارسرلشکر ایزدپناه‌رئیس‌سازمان تربیت بدنی وتفریحات سالم ایران برگزار شد .

دراین مراسم ابتدا آقای‌رضاصفاری مدیر کلوپ گزارشی درباره‌مسابقات باطلاع رسانید سپس جوائزقهرمانان مسابقه مزبور وکسانیکه درمسابقه بین‌المللی مونت‌کارلو شرکت کرده بودند وسیله رئیس سازمان تربیت بدنی توزیع گردید .

آقایان «ژاك ژنو» وداریوش پناه ایزدی قهرمان اول این مسابقه‌شده‌اند درخاتمه تیمسار ایزدپناه‌ازخدمات ورزشی ژالژنو در ترتیب مسابقات اتومبیل‌رانی‌قدردانی نمودووعده دادکه ازپیشگاه شاهنشاه تقاضای نشان ورزشی برای نامبرده بنماید .

فرودگاه‌جده بسته‌میشود

بقیه از صفحه اول

تا دیروز تقریبا صدی هشتاد زائرین عازم مکه شدند .

● **پرده کعبه**

دولت عربستان سعودی ازقبول پرده‌ایکه کشور مصر برای کعبه مقدس تهیه کرده بود خود داری کرد . پرده کعبه تا ٥ سال‌قبل از طرف کشور مصر فرستاده‌میشد ولی از پنج سال قبل تاکنون این پرده از طرف کشورعربستان‌سعودی درمکه بافته و آماده میشود . در مکه کارخانه و سازمان کاملی‌برای تهیه پرده مقدس مکه تشکیل‌شده است .

● **گلاب شستشو**

طبق معمول همه ساله خانه کعبه باگلاب شستشو داده میشود .

دو روز قبل بیش از هزار لیتر گلاب که‌از طرف آقای سیدضیاء الدین طباطبائی از تهران فرستاده شده‌بود بمکه حمل گردید .

اعلیحضرت ملك فیصل موافقت کردند که با جلب موافقت حاکم مکه از مراسم شستشو و تعویض پرده کعبه فیلمبرداری‌وعکس گرفته شود.

● **۲۵۰ خبرنگار**

تا عصر شنبه طبق آماری که از طرف اداره اطلاعات و انتشارات بدست آمده بیش از ۲۵۰ خبرنگار وفیلمبردار و عکاس از نقاط مختلف دنیا برای شرکت در مراسم حج وارد جده شده‌اند و در مدینه ومکه بسر میبرند .

● **فرودگاه بسته میشود**

خبرنگار مامیافزاید فردافرودگاه جده بروی هواپیما های کشور ها بسته میشود،علت‌بسته شدن‌فرودگاه جده اینست‌که فرصتی بدست آید تا زائرینی که در جده و مدینه‌بسر میبرند با استفاده از وسائلی که از طرف وزارت حج عربستان سعودی مهیا گردیده بموقع برای انجام مناسك حج به مکه معظمه برسند.

سرما در عربستان

خبرنگارما‌گزارش میدهدکه‌امسال هوای کشور عربستان سعودی علاوه براینکه گرم وناراحت کننده نیست گاهی بادهای سردی میوزدو آندسته اززائرین که محرم هستند و یك حوله بیشتر بدوش ندارند سردشان میشود.

من در جاده مدینه به جده دیدم یك پیر مرد ٦۰ ساله که محرم بودو نزدیك اول وقت، بمدینه میرفت‌وقتی باز میوزید میلرزید ، چنین وضعی تاکنون سابقه نداشته است ولی برعکس سالهای گذشته که حجاج گرما زده میشدند امسال سرما زدگی بیشتر دیده میشد ، واغلب‌زائرین چادرمان میشدند ،بقراریکه در اینجا شنیدم هوای مکه و منی و عرفات‌هم زیادگرم نیست .

آخرین دسته زائران

شرکت هواپیمائی ملی اعلام کرد که‌امشب آخرین دسته زائرین‌ایرانی به‌جده عزیمت میکنند، فردا فرودگاه جده بسته میشود و آخرین پروازباید امشب انجام گردد .

تاصبح امروز ۱۷ هزار زائراز‌تهران وشهرستانها به جده عزیمت‌کرده‌اند ومابقی تاامشب به جده پروازمیکنند.

تقویم اطلاعات

سه شنبه ـ هفدهم‌فروردین ماه ۱۳٤٤ سوم ذیحجه ۱۳۸٤
ششم آوریل ۱۹٦٥
اذان صبح ساعت ٤ و ۱۱ دقیقه طلوع آفتاب ساعت ٥و ٤۳ دقیقه غروب آفتاب ساعت ٦و ۲۱ دقیقه

تلویزیون ایران

ساعت ۵ر۰۱ اعلام برنامه
ساعت ۵ر۰٤ تدریس انگلیسی
ساعت ٦ر۰۰ هنرستان عالی موسیقی
ساعت ٦ر۳۰ کهلر
ساعت ٦ر٤٥ سازمان دفاع غیر نظامی
ساعت ۷ر۰۰ جوانان
ساعت ۷ر۳۰ تکزان
ساعت ۸ر۰۰ هنرهای زیبا
ساعت ۸ر۳۰ اخبار
ساعت ۹ر۰۰ سه‌دقیقه‌پرسش
ساعت ۹ر۳۰ عقیده شما چیست ؟
ساعت٤٥ر۹ برنامه سینمائی
ساعت ۱۱ر۱٥ پایان برنامه

تلویزیون رمریکا

٤ر۰۰ فیلمهای کارتون
۵ر۰۰ فیلم سینمائی
۲۵ر۰۰ سیستم دادوستد آمریکا
۵۵ر۰۰ اخبار
٦ر۰۰ برنامه قرن بیستم
٦ر۳۰ برنامه شکار دریائی
۷ر۰۰ فیلم موزیك ورقص
۷ر۲۵ فیلم «آقای اد»
۷ر۵۰ فیلم کورونادو ـ ۹
۸ر۱۵ شهردار شهر
۸ر٤۰ برنامه دیك‌پاول
۹ر۳۰ نمایش امشب

پیش بینی هوا

پیش بینی هوای‌ایران تاظهر فردا . هوای سواحل دریای مازندران و آذربایجان ، نیمه ابری در بعضی نقاط همراه با بارندگی‌های‌خفیف محلی‌خواهد بود . هوای بلوچستان نیمه ابری ، اثاهی همراه با رگبار های محلی و باد شدید. درسطح زمین و گردو خاك می‌باشد.

هوای تهران و بقیه نقاط صاف تاهی‌کمی‌ابری بابادنسبتا شدید پیش‌بینی می‌شود . ضمنا هوای شهرستان‌های شرقی و شمال شرقی کمی سردتر و هوای شهرستانهای غربی و شمال غربی و سپس تهران از فردا کمی رو به گرمی خواهد رفت .

گرمترین نقطه چاه‌بهار باحد و سردترین نقطه همدان‌باحد اکثر ۵درجه و حد اقل ٦درجه زیر صفر بوده است . حد اکثر حرارت تهران ۱۲ و حد اقل صفر درجه بوده است .میزان بارندگی از بابلسر ۹میلیمترواز تبریز ٤ میلیمتر باران گزارش شده است .

مصاحبه‌خبرنگاراطلاعات

بقیه از صفحه اول

دکتر مارتین لوتر کینك، برنده جائزه صلح نوبل خود یك سیاه جنوبی است که‌بسال ۱۹۳۹ در شهر «آتلانتا» با بعرصه وجود گذاشت .شدت تبعیضی که در جنوب می دید او را مصمم نمود که روزی تساوی هوش و ذکاوت سیاه‌و سفید رابمردم‌امریکابشناساند. چون در جنوب تحصیلات عالی او امکان نداشت ، با مشکلات فراوان مادی تحقیقات خود را دردانشگاه های پنسیلوانیا و هاروارد بپایان رسانید وسپس بزادگاه خویش باز گشت تا مبارزه خودرا در راه برقراری یك اصل مدون بشری آغاز کند .

« تا سال ۱۹۵۷ در شهر «مونتگمری » یکنفرد سیاه ـ پوست حتی حق نشستن در اتوبوس را در مقابل یك سفید پوست ایستاده نداشت . و اگر یك پیر زن فرسوده و علیل سیاه‌پوست از دادن جای خود به یك‌جوان سفید در اتوبوس خودداری مینمود وسیله پلیس بازداشت میشد ، دکتر کینك جمعیتی بنام «ترقیخواهان شهر مونتگمری » ایجاد و مبارزه خود را در راه بدست آوردن حقوق اجتماعی سیاهان جنوب رسما آغاز نمود . پیکار ها و فداکاری های شبانه روری او که اکنون امریکا را درآستانه یك انقلاب اجتماعی قرار داده است سبب شد که مجله تایمز در ۱۹٦۳ اورا بعنوان «مردسال» انتخاب کند وبالاخره باهمین مداومت برنده جائزه صلح‌نوبل در ۱۹٦٤ گردید .

دکتر کینك یك نویسنده زبردست است.درمیان‌رساله‌های او «قدمها» ،«بسوی آزادی» ، «ترازوی مردانگی» ، «قدرت دوست داشتن»و «چرا نمیتوانیم درانتظار بمانیم» از قوی ترین نوشته های ادبی و انقلابی بشمار میرود . «اکنر کینك» جزء لاینفك سیاست داخلی امروز امریکاست و قسمتی از اوقات شبانه روزی پرزیدنت جانسون اکنون مصروف ارضاء خاطرو خواسته های اوست».

● **روز موعظه**

صبح یکشنبه کلیسای اپیسکیول سانفرانسیسکو ازرهبر آزادی سیاهان امریکا دکتر مارتین لوترکینك دعوت کرده‌بود کلیسای‌شهر درپیرامون مسائل و مشکلات رای‌دادن در جنوب موعظه کند .

اجتماع مخبرین جرائد ورادیو و تلویزیونهای امریکا در فرودگاه سانفرانسیسکو اهمیت‌روزهای انتخابات رادرخاطره‌ها تجدید میکرده.شخصیت بزرگی که‌همه انتظار ورودش را از ایالت آلاباما میکشیدند ،اکنون‌پس از رژه موفقیت آمیزخود در جنوب‌برای ایرادخطابه‌ای به‌سانفرانسیسکو میامد. قبلا بکلیه خبرنگاران ابلاغ شده‌بود که‌مصاحبه باایشان به‌علل موانع‌موجود سیاسی فعلاممکن‌نیست‌وهیچ‌خبرنگاری نبایستی بایشان نزدیك شود .

تلاش بخاطر حفظ جان او سبب شد که دکتر کینك مجبور به‌تعویض هواپیما گردد و پس‌از سه‌ساعت تاخیر ازموعد مقرر ، نزدیك شدن ورودپرواز ۸۰۸ شرکت هواپیمائی‌دلتا که‌ازایالت آلاباما میامد، بدروازه د ـ ۱۲ اعلام‌شد درحالیکه کلیه خبرنگاران ودوربین های تلویزیون انتظار ورود اورا در دروازه ب ـ ۳۹ یعنی منتهاالیه دروازه قبلی میکشیدند . وضع صورت‌دیگری بخود گرفت. هرکس سعی میکرد خود رازودتر به‌آنطرف فرودگاه برساند . خوشبختانه زمانیکه بمحل اعلام شده رسیدیم هواپیما هنوز توقف نکرده‌بود.

● **خط زنجیر پلیس**

عبور از خط زنجیر پلیس بهیچوجه امکان نداشت . بناچار به‌اسقف‌اعظم که‌شخصا برای استقبال دکتر کینك آمده بود نزدیك شده و گفتم :«من یك‌خبرنگار خارجی‌هستم وچهارماه‌تمام درانتظار ملاقات با دکتر لوتر کینك بوده‌ام. باآگاهی از تلاش کلیسای شما دراشاعه‌اخبار واقعی بماوراءدریاها تقاضا دارم عالیجناب مرا باد کتر کینك آشنا کنند.»بامهربانی فوق‌العاده‌ای دست مرا در دست گرفت و مرا همراه خویش ازپلکان هواپیما بالابرد وبدکتر کینك معرفی نمود.شماره‌ای ازروزنامه اطلاعات که‌عکس‌وی را داشت بدست وی دادم‌وباشاهده‌چهره‌های وحشت‌زده ماموربن (اف‌بی‌آی) و پلیس که اطراف مارا احاطه کرده بودند فقط از ایشان خواستم تا آتیه سیاهان جنوب را درپرتو قانون جدیدی که‌باسم‌حفظ حقرای اکنون‌در کنگره‌امریکا دردست تدوین است پیش‌بینی کنند. درجواب من‌باخنده سردی که مملو ازیاس و ناامیدی بود چنین گفت :

«جنوب بعنوان مثال، ایالت آلاباما درتیول «والاس» هاو «سناتورایسلند» هاست. گذشتن هر قانونی که حتی آزادی اجتماعی و حقرای سیاهان را تضمین کند باحکومت فعلی ایالات جنوبی هیچگونه‌تاثیری نخواهدداشت. طبق قانون پیشنهاد شده ، مسئله اسم نویسی قبلی واخذ پروانه حقرای بمانند ایالات دیگر امریکا بقوت خود باقی خواهد بود . دراین قانون حتی مطلب سواد کامل‌واطلاعات تاریخ‌ایالت بعنوان اجزاء لازم اخذپروانه حقرای ازمیان برداشته نشده و فقط اشاره شده است‌چنانچه‌تبعیضی مشهود گردد قضات حکومت فدرال امور اسم‌نویسی وصدور پروانه‌حقرای رانظارت خواهند نمود. دربارهٔ‌این‌نظارت بایستی‌سیاست حزب روی‌کار را در آنزمان در نظر گرفت . بنابراین قانون پیشنهادشده نیز کامل نیست‌وبه متن‌موجود بایستی تبصره های دیگری اضافه گردد تا آزادی کامل رای دادن برای افراد حتی بی‌سواد منظور گردد .

● **بدون قید و شرط**

باینجاکه رسید باحالتی که از تفکری عمیق سرچشمه میگرفت از من‌سئوال نمود : آیا در کشورشما رای دادن باسواد افراد بستگی دارد یاابنکه یك حقاجتماعی افراد است ؟ درجواب ایشان گفتم افتخارمیکنم از کشوری هستم که‌با مجاهدتهای شبانه روزی شاهنشاه ما امروز زن ومرد ایرانی بدون هیچگونه تبعیضی یاقیدو شرطی ازحقوق کامل اجتماعی منجمله رای دادن بهره‌مند هستند . ماسواد داشتن راقید وشرطی برای رای دادن نمیدانیم فقط‌سعی‌ما باتجهیز سپاه دانش وساختن مدارس پی‌درپی ، تعمیم یك حق‌دیگر بشری یعنی باسوادشدن عموم مردم است. فشار وازدحام‌پلیس مارا بجلوی اتومبیل مخصوص‌رسانید ودرحالیکه سوراتومبیل میشدند اظهار داشتند ازقول من بملت خود بگوئیداز موهبتی دردنیا برخوردار هستند که برای بدست آوردن آن ما درامریکای قرن بیستم اکنون کشته ها میدهیم بااین مشکلات عظیم روبرو هستیم ،

طرح تکثیر ماهی

در دریای شمال تهیه شده است

● **طبق این طرح سه نارخانه برای تکثیر ماهی در ایران احداث میشود**

آقای «آتاتولی سیرنف» کارشناس شوروی در شیلات ایران که در حدود شش ماه روی ذخائر ماهی سفیدوطرق افزایش آن در ایران مطالعه کرده است دیشب در رادیو مسکو گفت : گزارش‌فنی واقتصادی مربوط به پروژه افزایش ماهی سفید در دریای خزر درمسکو آماده شده است .

در دریای خزر منابع‌اساسی‌ماهی خاویار که خاویار سیاه آن در تمام دنیا شهرت دارد دیده‌میشود. در سال‌های‌اخیر ذخایر ماهی در ـ دریای خزر بسیار کاهش یافته و باز هم تقلیل میابد اگر در آینده نزدیك تدابیر جدی برای احیا و تقویت وتکثیر ذخایر ماهی دردریای خزر اتخاذ نگردد میزان صیدماهی درآنجا سال‌بسال کمتر خواهد شد چون دریای خزر بهردو کشورتعلق دارد و سواحل آن مربوط باتحاد شوروی‌وایران است‌لذاوظیفه‌مشترك ما اینست که در راه حفظ واحیای وافزایش ثروت ماهی آن مجاهدت کنیم . گزارش فنی و اقتصادی که در مسکو تنظیم شده برنامه مهمی است که بر طبق آن باید کلیه کار ها برای افزایش منابع ماهی در بخش جنوبی دریای خزربعمل آید دراین گزارش تدابیری‌برای‌تکثیر مستمر وحفظ منابع ماهی در منطقه آبهای ایران در دریای خزر اتخاذ شده است در گزارش مزبور بیش بینی شده است که در ایران دو کارخانه برای‌پرورش ماهی خاویار ویك کارخانه برای پرورش ماهی های دیگر و چند کارخانه برای پرورش ماهی سفید که خیلی‌مورد علاقه مردم‌ایران است احداث‌میشود واقدامات دیگری هم بعمل خواهد آمد و باتاسیس این کارخانه ها میتوان در سال سه میلیون وپانصد عدد ماهی خاویار پرورش داد و در حدود هزار و پانصد تن خاویار بدست‌آورد امیدواریم که کارشناسان ایران در آینده نزدیك پروژه‌های مربوط بحفظ ازدیاد ذخایر ماهی در آبهای ساحلی ایران در دریای‌خزر را مورد بررسی قرار داده‌وتصویب نمایند.

اطلاعات دختران و پسران روزهای دوشنبه منتشر میشود

کنفرانس اوپك تشکیل شد

ژنو ـ ۵ آوریل ـ خبرگزاری فرانسه ـ جلسه فوق‌العاده کنفرانس سازمان کشور های صادرکننده‌نفت بعدازظهر روز دوشنبه‌درژنوتشکیل شد .

این کنفرانس که ارگان عالی سازمان اوپك بشمار میرود از نمایندگان ۸ کشور عضو تشکیل میشود و قراراست درجلسات آن تصمیماتی برای تثبیت قیمت نفت گرفته شود .

تثبیت قیمت نفت یکی از هدفهای اصلی سازمان اوپك است که در سال ۱۹٦۰ تشکیل شده است .

کنفرانس ضمنا باید توصیه‌های کمیته مخصوصی را که درهفتمین کنفرانس اوپك درجاکارتا تعیین شده بود ،مورد بررسی قراردهد. سخنگوی سازمان اوپك ،شایعاتی راداثر براینکه مرکز این سازمان بزودی از ژنو به‌بیروت‌منتقل‌خواهد شد تکذیب کرد.

میدان ایران در بوئنوس آیرس

در «بوئنوس‌آیرس» پایتخت آرژانتین اعلام شد که بافتخار بازدید رسمی شاهنشاه و شهبانوی ایران از این کشور که بدعوت رئیس جمهوری آرژانتین صورت میگیرد ، یکی از میدانهای بزرك پایتخت این کشور بنام «ایران» نامگذاری گردد.

از فرداصبح

رجوع شود بصفحه ٥

برای اطلاع‌مشتریان‌گرام‌ودوستان‌محترم

آرایشگاه توکلی (مردانه‌وزنانه)درخیابان شاه آباد چند قدم بالاترازمحل‌سابق‌به روبروی‌دبیرستان‌شاهدخت‌طبقه دوم‌انتقال‌یافت .

۱ـ۲ ۱ـ۹۷٦

تبریکات

جناب آقای ایرج مجد

انتصاب شایسته آنجناب را بریاست آموزش و پرورش ناحیه ٥ تهران صمیمانه تبریك میگوئیم.

ازطرف کارکنان دبستان مهرگان ـ طاهره سیدحسنی

انتصاب شایسته آقای ایرج مجد

راکه از صاحبمنصبان فعال وصدیق‌وشاهدوست‌وزارت آموزش‌وپرورش میباشند .بجناب آقای دکتر هدایتی وزیر وجناب آقا ی‌دکترسام معاون کل وزارت آموزش وپرورش تبریك عرض مینمائیم .

کارکنا نذبستان باباطاهر

جناب آقای دکتر هادی هدایتی وزیر دانشمند و محبوب وزارت آموزش و پرورش

انتصاب شایسته آقای ایرج مجدرا که یکی ازصاحبمنصبان عالیقدر و خدمتگزار ولایق آنوزارتخانه میباشد بسمت ریاست آموزش و پرورش ناحیه پنج تهران به آنجناب تبریك عرض مینمائیم .

از طرف آموزگاران دبستان ملی لطیفی ـ محمد حسن سروش محلاتی ـ قدرت‌اله لطیفی . آ ـ ۷٤۹

جناب آقای دکتر هدایتی وزیر محبوب آموزش و پرورش

انتصاب شایسته آقای ایرج مجد را بریاست آموزش وپرورش ناحیه ٥ از طرف کارکنان دبستان جدیدالتاسیس طبری تبریك عرض مینمایند .

آ ـ ۷۵۵ مدیر دبستان ـ مرتضی شجاعی

مقدمه بر جامعه‌شناسی ایران

از دکتر جمشید بهنام ـ دکتر شاپوراسخ

درباره خانواده ـ جامعه شهری و ده نشینی ایران‌برای محققان و دانشجویان علوم اجتماعی و علاقمندان به امور شهری ـ روستایی ـ خانوادگی

سازمان ایران ـ مك گروهیل

خیابان ویلای شمالی ـ خیابان اراك ـ شماره ٦٦

تلفن ٦٦۰۱۲

آ ـ ۹۹۰

اصول علمی طرح ریزی برنامه‌های تحصیلی وتربیتی

از مسعود رضوی

برای مدیران کل‌وروسای آموزش و پرورش ـ فارغ‌التحصیلان آموزش ابتدایی دانشسرای عالی ـ دبیران علوم تربیتی

سازمان ایران ـ مك گروهیل

خیابان ویلای شمالی ـ خیابان اراك ـ شماره ٦٦

تلفن ٦٦۰۱۲

آ ـ ۹۹۲

مرغ سرخ کوچولو

داستان منظوم اطفال

از عموعماد

اولین کتاب ازسری داستانهای شیرین‌وسرگرم کننده‌برای کودکان که بصورت شعر در آمده است .

سازمان ایران ـ مك گروهیل

خیابان ویلای شمالی ـ خیابان اراك ـ شماره ٦٦

انگلیسی ـ انگلیسی ـ انگلیسی

کلاسهای زبان انجمن فارغ‌التحصیلان‌دانشگاههای‌بیروت

ثبت‌نام ترم‌جدید از ۱۸ فروردین ماه ـ ۵تا۸ عصر کاخ شمالی پاساژ پوررضا ـ شماره ۸ ۱ـ٦ آ ـ ۱۰۲٦

دکتر جمال‌الدین نوربخش

متخصص در بهداشت و بیماریهای کودکان از دانشگاه پاریس

معتادین به الکل، تریاك، مرفین کوکائین و هروئین

را با سابقه سی‌سال مطالعه و تجربه و بهترین متد درمان مینماید.

اوقات پذیرائی ـ صبح‌ها باستثنای روز های چهارشنبه ۱۰ـ۱۲

عصرها ٤ تا۷ونیم بعداز ظهر

نشانی: خیابان شاهرضا چهارراه پهلوی

تلفن مطب: ٦۵۵۵۷ منزل ٤٤۷۸۹

جامعه‌شناسی

اثر ساموئل کنیك ـ ترجمه‌مشفق همدانی

چاپ دوم باتجدیدنظر کامل انتشار یافت

موسسه انتشارات امیرکبیر

باید بیاموزیم که چگونه بامردم رفتار کنیم و خودرا به آنان بشناسانیم «تااحترام آنها نسبت بما جلب‌شود» «واین اصولی دارد کتاب:

آداب نوین معاشرت

همه این اصول را بهمه‌خواهدآموخت

موسسه انتشارات امیرکبیر

جناب آقای ابوالقاسم قاضی زاده رئیس جامعه‌لیسانسیه‌های کادر اداری وجناب آقای مصطفی پیروزیان دبیر جامعه لیسانسیه‌های کادر اداری دولت.

اقدامات و فعالیت های بی نظیر شبانه روزی چندین ساله آقایان در راه متعادل نمودن‌حقوق‌طبقه دانشگاه دیده در سازمانهای دولتی برای همیشه مورد کمال‌سپاس‌ـ گزاری عموم لیسانسیه های اداری کشور است ومخصوصا اقدامات مجدانه چند ماه اخیر نیز در مورد ضمیمه نمودن فوق‌العاده لیسانسیه ها و دکتر های کادر اداری جزواشل حقوق آنان قابل تحسین می باشد موفقیت بیشترآقایان را نسبت به رفع تبعیض حاصله از خداوند مسئلت داریم .

لیسانسیه های سازمان تشخیص حسین غیاثی ـ ابراهیم افتخار ـ مرتضی واحدی ـ فریدون محمودی ـ عطاء الله رضوانی ـ جواد کیتاش ـ ابوالفضل مهربانی ـ منصورامین صادقیه ـ عبدالمجید رمضانی ـ محسن‌چهاربخشی ـ حسن نیرومند ـ امیر کاردار ـ محمود طاهری ـ حسن میلانی ـ مهدی اسلامبولچی ـ رضاقلی گرمچی ـ جعفرکبیری ـ منیژه طیاب ـ جواد شریعتمداری ـ صادق صباحی ـ ناصر ترابی ـ جواد فاتحی ـ اکبر عاصمی ـ علی اقدامی فر ـ محمودزندیان ـ خداداد کریم ـ اسمعیل کاتبی ـ محمد فولادیان پور ـ مجتبی ادیب ـ منوچهر فهیمی ـ حسین حسینی‌گوهری ـ علی اکبر کیوان فرد ـ ابوالحسن نقابت ـ محمدتقی صالحی ـ بهمن میلانی

آ ـ ۹۸٤

برای انتخاب

دختروپسرسال

ازطرف مجله اطلاعات دختران وپسران هیاتی مامور مطالعه در مورد انتخاب دختر وپسر سال شد

دراواخر سال گذشته ازطرف مجله «اطلاعات دختران و پسران» اعلام شد که در سال ٤٤ دختر و پسر «سال» انتخاب خواهند شد. از هم اکنون‌هیاتی ازطرف مجله مشغول مطالعه در مورد چگونگی‌انتخاب دختر و پسر سال میباشد . آنچه که قطعی است دختروپسرسال ازمیان‌کلیه‌دانش‌آموزان‌کشورانتخاب خواهند شد وچند نفرا ز فرهنگیان باتجربه دراین مورد بامجله همکاری خواهندکرد. دختر و پسر خوشبختی که عنوان «سال» را میربایند ، امتیازاتی به آنها تعلق خواهد گرفت‌که از هر نظرجالب توجه میباشد . در هفته های آینده اطلاعات بیشتری‌دراین باره باطلاع خوانندگان مجله میرسانیم و شمارا از نتیجه مطالعات هیئت مزبور بتدریج مطلع خواهیم ساخت.

اطلاعیه

در اجرای مدلول‌ماده٦ آئین نامه شماره ۳ر۸۱٦۱۵ ـ ۹ر۱۱ر٤۰ تشکیل اتحادیه های اصناف مصوبه وزارت کشور و برابرآگهی شماره ۳۵۹۸ خ ۳۵٦۹ ۳ـ ۱۰ ر۱۲ر٤۳ تجدید انتخابات صنف مکانیسینهای‌تهران و حومه درتاریخ۲٦ر۱۲ر٤۳ درمحل‌شورایعالی اصناف با حضور نمایندگان مربوطه انجام و در نتیجه آقایان : حاج احمد علی مشکوتی رئیس ـ نصراله سعیدی نایب رئیس ـ احمد شجاعی بختیاری نائب رئیس ـ حاج محمد زهدی و مهدی فلاح منشی سمت هیئت رئیسه و آقایان محمد سلطانی ـ عباس شادبخت ـ ابراهیم نوری ـ ابراهیم عباسی ـ اندرانیك هوسپیان هیئت مدیره و آقایان اسماعیل برازنده پی ـ حسین عسکری عضو علی‌البدل انتخاب گردیدند .

آ ـ ۷۸۱ رئیس اتحادیه ـ حاج احمد علی مشکوتی

آگهی مزایده

کارخانه چیت سازی تهران مقدار پارچه باطله‌متری و کیلوئی موجود را ا زطریق مزایده بفروش میرساند خریداران میتوانند همه روزه باستثنای ایام تعطیل اجناس مور دمزایده را در انبار کارخانه بازدید و برك شرایط‌مزایده را برایگان ا زدفترنگهبانی کارخانه دریافت و پیشنهادات لاك و مهر شده خود را تاآخر وقت اداری ۹ر۲ر٤٤ بدفتر کارخانه تسلیم نمایند .

پیشنهادات رسیده درساعت ده صبح روز شنبه ۱۱ر۳ر٤٤ باز و قرائت خواهد گردید . ۱ـ۳ **کارخانه چیت‌سازی تهران**

اطلاعات

سه‌شنبه
● ۳ ذیحجه ۱۳۸٤
● ۶ آوریل ۱۹۶۵
● شماره ۱۱۶۵۰
● سال سی و نهم

در مراسم اعطای سی وهفتمین دوره جوائز آکادمی سینمائی:

رکس هاریسون اسکار گرفت

● «بانوی زیبای‌من» بهترین فیلم امریکاو «دیروز، امروز» و فردا» بهترین فیلم خارجی شناخته شد

سانتامونیکا ـ کالیفرنیا ـ ۵ آوریل ـ یونایتد پرس ـ امروز طی مراسمی که در سانتامونیکا اندروز هنرپیشگان فیلم « بانوی زیبای من » بعنوان بهترین هنرپیشگان مرد و زن سال ۱۹٦٤

جولی آندروز

پیتر استینوف

رکس هاریسون

برگزار شد جوائز اسکار پخش گردید . رکس هاریسون وجولی معرفی شدند و جوایز اسکار دریافت داشتند .

جایزه « رکس هاریسون » به خاطر بازی درخشان وی در فیلم « بانوی زیبای من » و جایزه « جولی اندروز » بخاطر قدرت هنری او در فیلم « ماری پاپینز » به آنها اعطا شد .

فیلم «بانوی زیبای من »بعنوان بهترین فیلم سال شناخته شد و جایزه اسکار بدان تعلق گرفت . این فیلم ۷ جایزه دیگر نیز به خاطر موسیقی ، فیلمبرداری وغیره ربود .

فیلم « ماری پاپینز » با ربودن ۵ مجسمه طلائی در ردیف دوم‌قرار گرفت .

« جورج کوکور » بخاطر کارگردانی فیلم۱٦ میلیون‌دلاری «بانوی زیبای من » جایزه‌اسکار گرفت . «کوکور » قبلا نیز چهار بار نامزد دریافت جایزه اسکار شده بود .

« پیتر اوستینوف » که‌قبلا نیز جایزه اسکار دریافت داشته‌بعنوان بهترین هنرپیشه دوم شناخته‌شد و جایزه گرفت . این جایزه بخاطر بازی‌وی در فیلم «تویکایی» بوی تعلق گرفت .

« لیلا کدروا » بخاطر بازی در فیلم« زوربای یونانی » بعنوان بهترین هنرپیشه دوم‌زن شناخته شد و جایزه اسکار گرفت .

فیلم ایتالیائی دیروز ، امروز ، فردا بعنوان بهترین فیلم خارجی شناخته شد .

آواز « ریچاردوروبرت شرمن » بنام « چیم‌چیم‌چری » به عنوان بهترین آواز فیلمی سال شناخته شد و جایزه گرفت .

رئیس سازمان اصلاحات ارضی گفت:

مأمورین خاطی اصلاحات ارضی تعقیب میشوند

صبح امروز سر کار سرهنگ‌دکتر ولیان رئیس‌سازمان‌اصلاحات ارضی کل کشور اظهار داشت :

«چون ثوثقر از کارمندان اصلاحات ارضی در کرمانشاهان درانجام وظائف محوله بخود برابر قوانین ومقررات مصوبه کوتاهی نموده بودند به تهران احضار و صبح دیروز رئیس اداره کل بازرسی و نظارت این سازمان باتفاق یك نفر بازرس به کرمانشاه اعزام گردیدند تانحوه انجام وظیفه‌این‌ثوثقر

کشور وظیفه‌ای جزاجرای منویات‌ذات شاهانه‌و اجرای صحیح وسریع‌قوانین مصوبه اصلاحات ارضی و آئین نامه مصوب‌کمیسیون‌خاص‌مجلسین نداشته وندارد‌وهیچکس وهیچ‌مقام‌و منزلتی‌حق این‌راندانشته ونخواهدداشت که‌ازاین مأمورین غیر ازاجرای منویات ذات شاهانه ومفاد قوانین و مقررات مصوبه انتظاری راداشته باشد .

گارد مرزی روسها جلوی عبور اتومبیل ها راثر شاهراه برلن سد کرده‌است .
(عکس‌رادیوئی اطلاعات)

اتوبوس حجاج واژگون شد و

۳ نفر حاجی کشته شدند

آخر وقت امروز خبرنگار ما تلفنی از جده گزارش داد که یك اتوبوس حامل زائرین ایرانی در راه مدینه واژگون شده است .

خبرنگار ما افزود : مسافران این اتوبوس بوسیله هواپیما به عربستان سعودی نیامده بودند بلکه بوسیله اتومبیل از راه بغداد ویاکشور های دیگر عربی واردابن کشور شده بودند وهنگامیکه بااتوبوس‌عازم مدینه‌بودند در صد و پنجاه کیلومتری جده اتومبیلشان واژگون شد.

در این حادثه سه نفر از زوار ایرانی‌باسامی‌حاج‌میرزاآقا ،غلامعباس ومصیب از اهالی نجف‌آباد اصفهان درگذشتند و ۱٦ نفر دیگر مجروح شدند که در بیمارستان جده بستری هستند .

خبرنگار ما اضافه کرد که سه‌زائر درگذشته در صد وپنجاه کیلومتری جده در محل حادثه بخاك سپرده شدند .

بازگشت رئیس سماد بزرك ارتشتاران

تیمسار ارتشبد حجازی ریاست‌ستاد بزرك ارتشتاران و همراهان که‌بمنظور شرکت‌درجلسا ت‌نظامی پیمان‌مرکزی به‌انگلستان عزیمت کرده بودند در ساعت ۹دیشب بتهران مراجعت‌نمودند ودر فرودگاه جمعی از امراءوافسران ارشد نیروهای مسلح شاهنشاهی و عده‌ای از خویشان ودوستان‌ازتیمسار ارتشبد حجازی وهمراهان استقبال کردند .

اعطای نشان

بفرمان اعلیحضرت همایون‌شاهنشاه بپاس همکاریهای ارزنده و موثر تیمسار سپهبد مالك فرماندهی ـ ژاندارمری کل کشور و دو نفر افسران ژاندارمری باخذنشان‌بشرح زیر مفتخر گردیده‌اند .

۱ـ تیمسار سپهبد مالك‌فرماندهی ژاندارمری نشان‌سه ستاره خدمت.

۲ـ تیمسار سرلشگر پرویز خسروانی‌فرماندهی‌پادگان‌ژاندارمری مرکز نشان درجه یکم پاس.

۳ـ سرکار سرهنك ستادمنوچهر اسعدی معاون‌ناحیه ۱ ژاندارمری مرکز نشان درجه یکم کوشش .

تغییرات

بقیه از صفحه اول

سیکل دوم (منطق. روانشناسی و غیره)

طبق تصمیم مقامات دانشکده‌ادبیات در امتحان ورودی این دانشکده هر داوطلبی در درس فارسی و دستور نمره‌ای کمتر از ۸ بدست آورد‌می‌رود شناخته میشود و سایر اوراق اونیز دیگر تصحیح نخواهد شد . متذکر میگردد تنها تفاوتی که میان‌امتحان ورودی دانشکده ادبیات و الهیات وجود دارد اینست که دانشکده ادبیات برای درس فارسی حد اقل نمره قبولی انتخاب کرده‌است واحتمالا دانشکده الهیات نیز برای درس‌عربی حداقل نمره قبولی اعلام خواهد کرد. امسال دانشکده ادبیات تعدادی بیشتر دانشجو خواهد پذیرفت وممکن است که قریب هزار دانشجو در دانشکده ادبیات و مومسات تابعه آن پذیرفته شوند .

برنامه جدید دانشکده ادبیات

طبق برنامه جدیدی که برای دانشکده ادبیات تعیین شده است کلیه دانشجویان باید مدت یکسال دروس مشترکی‌راطی‌کنند وازسال‌دوم دانشکده رشته‌ای خواهد شد .

اگرشاگردی درسال دوم رشته‌ای را انتخاب کرد‌ولی بعد از مدتی احساس نمود که آن رشته مطابق ذوق او نیست میتواند در پایان نیمه اول (سال دوم) تغییر رشته بدهد البته در موقع تغییر رشته‌ازدانشجو فقط موادی که برای تغییر رشته لازم است امتحان میشود و درمواد دیگری‌که دانشجو نمره قبولی‌بدست آورده است امتحان نخواهد شد .

حداقل و حداکثر

حداقل تحصیل در دانشکده‌ادبیات ٤سال (حداکثر تحصیل در آن ٦ سال خواهد بود یك دانشجو برای اخذ درجه لیسانس خود بایده‌نیمسال دردانشکده ادبیات تحصیل کند .

بررسی طرحهای راهسازی

سه‌تن از نمایندگان بانك‌بین‌الملل، نیمه شب گذشته به تهران وارد شدند .

کارشناسان بانك صبح امروزدر سازمان برنامه حضور یافتند ودر دفتری ده‌برای آنان اختصاص‌یافته مشغول کار شدند .

هیت مزبوربرای مطالعه طرحهای راهسازی بایران آمده‌اند و مدت سه تا پنج هفته در ایران اقامت خواهند داشت .

نمایندگان بانك از راه‌های اصلی که دربرنامه دوم‌ساخته شده‌منجمله راه های سراسری و غرب بازدید خواهند کرد .

این هیئت ساعت ده و نیم‌باآقای دکترمرتضوی معاون سازمان‌برنامه ملاقات کردند و در باره ماموریت خودبا ایشان مذاکره نمودند .

موفقیت یك دانشجوی ایرانی در تحقیقات سرطان

۱۳۱٦ در گلپایگان بدنیا آمده سال قبل نیز با یك دختر ایرانی ازدواج کرد که اکنون با وی در امریکا بسر میبرد .

دکتر حمید رضا رضائی

یك دانشجوی ایرانی که‌توانسته است در راه کشف عامل ایجاد بیماری سرطان بموسسات‌تحقیقاتی امریکا کمك فراوان کند مورد تقدیر محافل علمی امریکا قرار گرفت .

این دانشجوی ایرانی که‌دکتر « حمیدرضا رضائی » نام‌دارد در حدود چهارسال‌قبل پس‌از گذراندن دوره دانشکده داروسازی دانشگاه تهران به امریکا سفر کرد و اکنون در دانشگاه « هیلز »ایالت تکزاس در شهر دالاس مشغول گذراندن دوره « وی . اچ . دی» میباشد .

وی سه ماه قبل‌موفق باخذدرجه «ام .اس» شد و درزمان تحصیل رساله وی بعنوان یکی از بهترین رساله ها شناخته شد . همچنین آقای دکتر حمیدرضا رضائی‌چندی قبل از طرف یکی از بزرگترین مراکز تحقیق جنوب آمریکاموفق باخذ یك بورس تحصیل شد .

دکتر حمیدرضا رضائی درسال

دخترى دست بخودکشى زد

وی‌که ازیك بیماری مرموز رنج‌میبرد باسلاح کمری پدرش‌یك‌گلوله بشکم‌خود شلیك کرد

ساعت ده صبح امروز دوشیزه ۲۰ ساله‌ای بنام سیما ادیب در خانه شماره ۱۳٦ خیابان چایچی تهران‌نو که از بیماری مرموزی رنج میبرد با تفنك شکاری پدرش دست بخودکشی زد .

سیما که یك گلوله به شکم خود شلیك کرده چندین دقیقه بعد توسط مامورین ژاندارمری مرکز در تهران نو به بیمارستان سینا منتقل گردید و اکنون‌تحت عمل جراحی قرار دارد .

جراحان معالج حال وی راوخیم میدانند زیرا گلوله به طحال وی اصابت کرده است .

مادر سیما اظهار داشت: دخترم از لحاظ بدنی آدم سالمی استولی گاهگاهی به دل درد مبتلا میشود و این درد بقدری شدید است که وی را از زندگی سیر میکند . چون اطباء تهران از معالجه وی مایوس شده‌بودندما اورابه آلمان و چند کشور دیگر اروپائی‌بردیم ولی در آنجا هم نتوانستند این‌دل درد را که هر چند وقتی یکبار باو دست میدهد ، معالجه نمایند .

سه‌بار خودکشی

مادر سیما افزود :دخترم در نتیجه این درد تا بحال بیش از سه‌بار دست بخودکشی زده است. یك بار رگهای دستش را برید دوبار هم سم خورد ولی او رانجات دادیم . این حالت درست وقتی ایجاد می شود که درد شدید شکم شروع میشود و هیچ مسکنی هم درد را آرام نمی‌کند .

چگونه حادثه اتفاق افتاد

مادر سیما بخبرنگار ما گفت : امروز من برای خرید از خانه خارج شدم . مادر بزرگش هم بیرون رفته بود و سیما در منزل تنها بود . وقتی من بخانه‌برگشتم دیدم او غرق در خون استوسلاح کمری پدرش هم درکنارش افتاده است . دل درد سیما از پریروز شروع شده بود . ما بژاندارمری تهران‌نو تلفن کردیم و آقای ستوان رحیمی‌سیمارا سواراتومبیل جیپ کرد و همراه مامور به بیمارستان فرستاد .

هواپیمائی ملی ایران

بقیه از صفحه اول

جده عزیمت میکرد در مورد کار و ترتیب مسافرت زائرین‌بخبرنگار ما اظهار داشت گرچه در سال‌های گذشته از هنگامیکه حمل زائرین بوسیله هواپیمائی ملی انجام شده است نظم و ترتیب خاصی مشاهده میگردید ولی در سال جاری واقعا مسافرت زائرین بجده براحتی کامل انجام شد و دیگر از تاخیر حرکت هواپیما ها خبری نبود و اگر بعضی‌از زائرین در مورد انجام کار های خود کوتاهی نمیکردندشاید هواپیمائی ملی موفق میشد که حتی دویاسه روز قبل از بسته شدن فرودگاه جده زائران را بخاك عربستان سعودی برساند .

مراجعت زائرین

امروز هواپیمائی‌ملی ایران‌اعلام داشت پس از انجام مناسك حج زائرین با ترتیبی که بجده‌عزیمت کردند به تهران ویابغداد خواهند رفت هواپیمائی ملی ایران امسال ترتیبی داده است که زائرین با پرداخت ۱۵۰۰ ریال از جده به بغداد عزیمت و پس از زیارت عتبات عالیات‌به‌میهن عزیز‌مراجعت نمایند . طبق اظهار مقام مزبور تعداد زائرانی که بلیط بغدادتهیه نموده‌اند در حدود ۵۰۰۰ نفر می‌باشند ولی انتظار میرود که‌تعداد زیادی از زائران بیت‌اله پس از انجام مناسك برای عزیمت‌به‌بغداد در جده بلیط تهیه نمایند .

روزنامه‌فردا

فردا منتشر میشود

پروفسور مسعودعزیزی
از آمریکامراجعت نمود.
واکسن ضد سرخك
تلفن : ٤٥۹۱٦

روزنامه دیپلمات

چهارشنبه‌ها خواندنی است

آ ـ ۷۵۹

همشهری!
شب جمعه دوچیز یادت نره:
دوم! روزنامه فکاهی توفیق!

توفیق منتشر شد

خروشچف سکوت راشکست

بقیه از صفحه اول

دلیل است که من‌برای دنیاآرزوی صلح میکنم .

خروشچف سپس‌خندید وخطاب به روزنامه‌نگار مزبور گفت : من کمونیست هستم و بکمونیسم و پیروزی نهائی آن ایمان دارم شما کاپیتالیست هستید و البته براه و روش سرمایه داری اعتقاد دارید اما همه ما باید با همزیستی‌زندگی کنیم .

« برینگرت » سپس‌مینویسد: ظاهرا خروشچف میخواست‌سخنان دیگری نیز بگوید اما نینا خروشچف همسر وی بازویش را گرفت و گفت : « باید برویم» در این هنگام عده زیادی از مردم دور خروشچف جمع شده بودند.

خروشچف جواب داد : « بله باید رفت » او با خبرنگار دست داد و باو گفت :

«خوش باشید »

هنگامی که خروشچف وهمسرش باتومبیل لیموزین خودنزدیك‌میشدند مردم مرتبا به آنها نزدیك میشدندو حال آنها را می پرسیدند .

یك پیر مرد درحالیکه‌دست‌خروشچف را محکم گرفته بود گفت : « من اهل پاریس هستم و مدتها بود که می‌خواستم ترابیینم نیکیتاسرگیویچ خروشچف مردم را مطمئن کرد که حالش خوب است . «برینگرت » خبرنگاری که با خروشچف مصاحبه کرد میافزاید که حال خروشچف خوب بودو کاملا سالم بنظر می رسید .

ازفرداصبح

رجوع شود بصفحه ۵

آگهی مزایده شماره ۳۰۱

شرکت‌ملی‌نفت ایران تعداد ۱۰قلم اجناس مازاد(در حدود۴۰تن آهن‌آلات قراضه ودرهای‌آهنی) موجوددر انبار مرکزی ری‌وانبارفنی‌پخش (نازی‌آباد)را بوضع موجوددردوگروه مجزا ازطریق مزایده عمومی به فروش میرساند.

۱ـعلاقمندان میتوانند برای دریافت برگ مشخصات و شرایط‌مزایده در تهران به‌اداره اجناس مازاد منطقه شمالی واقع‌درخیابان تخت جمشید ساختمان شرکت ملی نفت طبقه یازدهم اطاق‌شماره ۱۱۰۲مراجعه‌نمایند.

۲ـ سپرده جهت‌شرکت‌درمزایده‌فوق برای گروه اول و دوم هریك ده‌هزار ریال میباشدکه‌بایستی‌بصورت اسنادخزانه در تهران‌بصندوق‌حسابداری مرکزی تحویل و رسیدان پیوست پیشنهاد گردد .

۳ـ پیشنهادات تاآخروقت اداری روز دوشنبه ۳۰ فروردین پذیرفته ودرساعت ۹ صبح روزسه‌شنبه ۳۱ فروردین دراطاق شماره ۱۱۲۱ طبقه ۱۱ باز وقرائت خواهدشد.

٤ـ به‌پیشنهادات مبهم‌ومشروط وپیشنهاداتیکه‌ناقص وبا شرائطمندرج‌در آگهی وبرگ مشخصات وشرائط مزایده مغایرت داشته باشد یابعدازمدت مقرردرآگهی برسد مطلقا ترتیب‌اثر داده نخواهد شد.

۵ـشرکت درردیاقبول‌یك‌یاکلیه پیشنهادات واصله بدون آنکه محتاج بذکر دلیل باشد مختار خواهد بود .

حضور‌پیشنهاددهندگان‌ویانمایندگان‌آنهابادردست داشتن معرفی نامه کتبی درجلسه پیشنهادات آزاد است.

آگهی

شرکت ملی‌نفت‌ایران برای‌خدمت دراهواز نیازمند به دو نفر معلم‌بازرگانی می‌باشدکه دارای‌دیپلم‌کامل‌متوسطه بوده و باتندنویسی بامتدبیتمن (Pitmans Shorthand) وهمچنین ماشین نویسی فارسی و لاتین آشنائی‌کامل داشته باشد .

داوطلبان واجد شرایط‌می‌توانند تاتاریخ۲٦ فروردین ماه جاری از ساعت هشت صبح تا ۱۲ ظهر باداره استخدام و کاریابی شرکت ملی نفت‌ایران واقع در خیابان روزولت چهار راه تخت جمشید کوچه هدایت شماره ۹ مراجعه نمایند .

آگهی

شرکت های عامل نفت ایران برای خدمت درتهران نیازمند به یکنفر مهندس مکانیك میباشند که دارای درجه دانشگاهی در منهدسی مکانیك بوده وشش الی هشت سال تجربه در طراحی مکانیکی (Design) داشته باشد و به طرحهای مخازن فشاری‌دستگاههای تصفیه آب ، تصفیه نفت خام ـمبدل حرارت و تولیدبرق آشنائی‌کامل داشته باشد .

داوطلبان واجد شرایط می توانند تاتاریخ سی‌ام فروردین‌ماه جاری ازساعت۸صبح‌تا۱۲ظهر باداره استخدام و کار یابی شرکت ملی نفت ایران واقع در خیابان روزولت ـچهار راه تخت جمشید ـ کوچه‌هدایت شماره ۹ مراجعه نمایند .

برنامه‌امشب

سینما آستارا (تجریش)

یك آمریکائی بمن بدهید پس از ۳٦ ساعت یك خائن بشما تحویل میدهم

۳٦ ساعت مهلت

اخم نکنید

فقط با ۱۳۷ تومان شما میتوانیددر

کاروان‌شادی و نشاط تی بی تی

شرکت‌کنید و ٤ روز تمام بخندید

برای نامنویسی ورزرو جا از روز شنبه ۲۱ فروردین بین ساعت ٤ تا ۷ بعداز ظهر به دفتر روابط عمومی‌تی‌بی‌تی خیابان فردوسی روبروی سفارت ترکیه مراجعه فرمائید.

آ ـ ۱۰۱۰