اطلاعات

۲۸ صفحه

یکشنبه ۱۷ اردیبهشت ماه ۲۵۳۷ـ شماره ۱۵۶۰۳ تکشماره ۱۰ ریال

شاهنشاه: باید مراقب و آماده باشیم

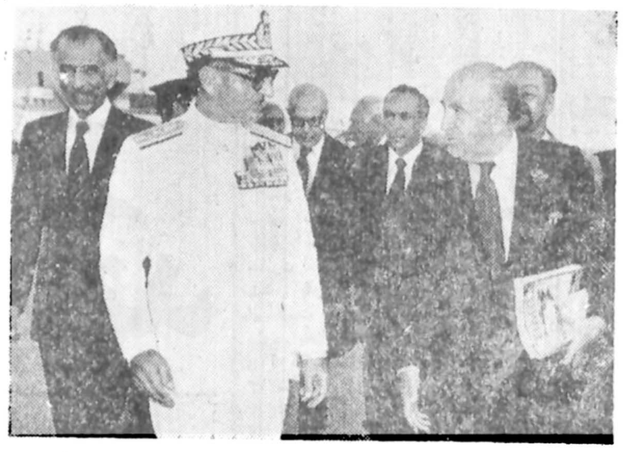

شاهنشاه آریامهر عصر دیروز از سفر جنوب به تهران مراجعت فرمودند. آقایان نخست‌وزیر، مهندس شریف امامی رئیس سنا، امیرعباس هویدا وزیر دربار شاهنشاهی و نصر اصفهانی وزیر کشور افتخار حضور دارند.

ببینید در ممالک دیگر ترور، وحشت، آدم‌ربائی، دزدی و قتل به چه حد رسیده است

در بوشهر دانشگاه تاسیس میشود و بندر عباس بزرگترین بندر ایران خواهد شد

در صفحه آخر ستون سوم

شهردار منطقه ۹ و قائم مقام او بازداشت شدند

۱۸۰ اتوبوس شرکت واحد گم شده!

درصفحه ۲۵ ستون سوم

زاهدی: من به تهران برمیگردم

★ در تهران پیشنهاد هائی به من شده است

در صفحه ٤ ستون اول

نور محمدتره‌کی رئیس جمهوری و نخست وزیر افغانستان

نخستین مصاحبه نورمحمد تره‌کی رئیس جمهوری و نخست‌وزیر تازه افغانستان

ما کودتا نکردیم انقلاب کردیم

ما نه کمونیست هستیم و نه از دولت خاصی پیروی می‌کنیم

- به احزاب دیگر درآینده اجازه فعالیت داده میشود
- حکومت افغانستان اینك در دست حزب دموکراتیك خلق است

★ امریکا و انگلیس دولت جدید افغانستان را برسمیت شناختند.

★ شوروی کمك به کودتای افغانستان را تکذیب کرد و پراودا نوشت داود نتوانست در افغانستان عدالت برقرار کند

در صفحه ۲ ستون اول

شکایت دکتر علی اصغر حاج سید جوادی به دادستان تهران

در صفحه ٤ ستون هفتم

نخستین عکسها از رهبران نظامی کودتای افغانستان

سرهنگ عبدالقادر رهبر نظامی کودتای افغانستان

سرهنگ اسلام وطنیار مرد شماره ۲ کودتا

دولت جدید افغانستان سرپرستی سفارت خود در تهران را به دبیر اول سفارت محول کرد.

مصاحبه اختصاصی اطلاعات با سرپرست جدید سفارت افغانستان در تهران

در صفحه ٤ ستون چهارم

بیانات والاحضرت شاهدخت اشرف پهلوی:

پرچم نیکوکاری باید در همه شهرها برافراشته شود

درصفحه ۱۱

شرایط ادامه تحصیل معلمان غیر دیپلمه و دیپلمه

درصفحه ۲۵ ستون پنجم

در جلسه هیات عالی جنبش ملی مبارزه باآلودگی محیط زیست پیشنهاد شد

پایتخت باید از تهران منتقل شود

★ جمع‌آوری زباله تهران به خارجی ها سپرده میشود.

★ ماموران پلاك اتومبیل های دودزا رامی‌کنند.

درصفحه ٥

بیمارستان قدس اراک با ۴۵۰ تختخواب و امکانات فراوان مجدداً شروع بکار کرد

شرح در صفحه ۳

نحوه توزیع سیمان در شهر تهران

صورت اسامی و نشانی عاملین خرده‌فروش

اسامی و نشانی عاملان عمده‌فروش نواحی دوازده گانه شهرداری

در صفحات ۱۸و۲۳

«آگهی تأسیس شرکت پس انداز و وام مسکن پاسارگاد ـ تهران»

در صفحه ۲۲

جناب آقای مهندس کامران دولتشاهی

مصیبت وارده درگذشت مادر بزرگوارتان را صمیمانه تسلیت می‌گوئیم وبرای شما و خانواده محترمتان آرزوی صبر و شکیبائی می‌نمائیم.

شرکت سهامی ساختمانی مرکوری

همکار ارجمند جناب آقای مهندس کامران دولتشاهی

بانهایت تاسف و اندوه فراوان درگذشت مادر گرامیتان را صمیمانه تسلیت گفته و آرزوی صبر و شکیبائی برایتان دارم.

محمود منصف

جناب آقای مهندس کامران دولتشاهی

با نهایت تاثر درگذشت مادر گرامیتان را تسلیت‌عرض نموده بقای عمر جنابعالی‌وخانواده محترمتان را ازدرگاه ایزد متعال خواستاریم.

سازمان عمران کیش

جناب آقای ابوالقاسم محمدنیا

بانهایت تاسف وتاثر درگذشت مادر گرامیتان را تسلیت عرض مینماید.

هیئت مدیره ومدیران شرکت فربت با مسئولیت محدود

پوگن پل

سیستمهای آشپزخانه پیش ساخته چوبی آلمانی

نماینده انحصاری در ایران

شرکت ایران کابین

تلفن: ۸۲۲۱۸۲ـ۸۲۹۳۸۸

poggenpohl پوگن پل

پاتیناژ در تهران

پاتیناژ در تهران

داربست‌های فلزی نصب فوری کرایه و فروش تلفن ۳۵۷۶۱۸ نورهاشمی

اطلاعیه بانك ایرانشهر

درصفحه ۲۳

نیازمندیها

۳۱۱۲۱۹

۳۰۳۷۰۲

دانشگاه پلیس

برای آموزشگاه افسری دختر و پسر دانشجو می پذیرد

شرح درصفحه ۲۱

توضیح در باره

آگهی مجمع عمومی عادی سالانه بانك ساختمان

درآگهی دعوت مجمع عمومی عادی سالانه بانك ساختمان که‌در شماره ۱۵۶۰۱ مورخ ۲۵۳۷/۲/۱٤ این جریده منتشر گردیده است محل برگزاری مجمع از قلم افتاده که بدینوسیله اعلام میشود: این مجمع درسالن هتل اینترکنتیننتال واقع در خیابان ایران‌نوین تشکیل میگردد.

هیئت مدیره بانك ساختمان

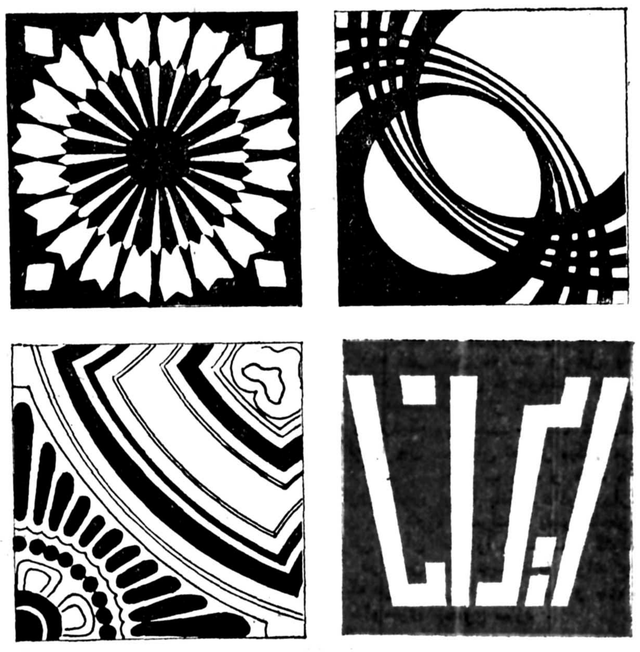

کاشی کف ایرانا

مناسبترین پوشش برای کف سالن پذیرائی، اطاق خواب، حمام، آشپزخانه و سایرقسمتهای خانه ومحل کارشما

کاشی کف تزئینی متر مربع ۹۰۰ ریال

کاشی کف ساده متر مربع ۸۰۰ ریال

نمایشگاه ـ خیابان پهلوی مقابل پارك ساعی محل فروش: کلیه نمایندگیهای ایران‌ادر تهران وشهرستانها

چه میخواهید؟

باغ ییلاقی میخواهید؟

دو میلیون و پانصد هزار تومان

جایزه بلیط‌های مخصوص سالگرد

برای آنچه شما میخواهید

بلیطهای بخت آزمائی مخصوص سالگرد با دو میلیون و پانصد هزار تومان جایزه ممتاز در سراسر کشور منتشر شد

جناب آقای محسن بنی‌کریم

مصیبت وارده را بشما صمیمانه تسلیت گفته بقاء عمر سرکار وخانواده محترم را ازخداوند خواهانیم.

مدیر عامل و کارکنان شرکت همکاری سینکاف ـ ایران سوئیس

جناب آقای مهندس عطاءالله هاشمی

انتصاب شایسته آنجناب را بریاست امور پیمانکاران و سازندگان سازمان برنامه صمیمانه تبریک عرض می‌نماید.

شرکت ساختمانی آبنور سهامی خاص

جناب آقای عزیز عظیمی نوبر

انتصاب آنجناب را به سمت معاونت کل بانك ملی ایران تبریك عرض نموده موفقیت های بیشتر شمارادراجراء منویات اعلیحضرت‌همایون شاهنشاه آریامهر از خداوند متعال خواستاریم.

فضل‌اله‌قاسمی ـ شرکت زهره آفاق

آگهی دعوت مجمع عمومی عادی

صاحبان سهام شرکت پس‌انداز و وام‌مسکن اصفهان.

شرح در صفحه ۲۱

بانهایت تاسف و تالم درگذشت حاجیه نیره میرزا محمود بزرگ‌خانواده‌رابااطلاع عموم اقوام و آشنایان‌میرساند مجلس ترحیم مردانه و زنانه آن مرحومه در روز سه‌شنبه ۳۷/۲/۱۹ از ساعت ٥ الی ۷ بعد از ظهر در مسجد الجواد واقع در میدان ۲۵ شهریور منعقد می باشد.

خانواده‌های: میرزا محمود، مقیمی، النگتهرانی، برومندخو، تهرانی پیروز، خانلرخانی، صالحی، عامری، ابطحی، طباطبائی، رنجبر پازکی، مهرپور تهرانی، شیرکوند و فامیل‌های وابسته.

جناب آقای مهندس شمس کاظمی و آقای دکترامجدکاظمی

با نهایت تاثر وتاسف فوت جانگداز دوست و همکار عزیز مهندس مجتبی کاظمی را تسلیت عرض می‌نماید.

رضا محرابیان

نورمحمد تره‌کی در نخستین مصاحبه خود اعلام کرد :

حزب دمکراتیک خلق بر افغانستان حکومت میکند

★ رویداد افغانستان کودتا نبود بلکه یک انقلاب بود
★ ما نه کمونیست هستیم و نه از دولت خاصی پیروی میکنیم

در آینده به احزاب دیگر اجازه فعالیت داده خواهد شد

★ درجریان حوادث افغانستان فقط ۷۲ تن کشته شدند

بلگراد ـ خبرگزاری فرانسه ـ «نور محمد ترهکی» رئیس کشور افغانستان ضمن مصاحبه‌ای تاکید کرد که در انقلاب ۲۷ آوریل رویهم ۷۲ نفر کشته شده‌اند. خبرگزاری یوگوسلاوی که این خبر را از کابل فرستاده از قول ترهکی تصریح کرده است که بعلت مقاومت شدید محمد داود تلفات ، بیشتر در کاخ ریاست جمهوری افغانستان بوده است رئیس جمهوری افغانستان اضافه کرد که در بی‌حوادث اخیر تنها ۲۵ نفر بازداشت شده‌اند.

ترهکی در باره سیاست خارجی رژیم جدید گفت: افغانستان همچنان در جرگه کشور های غیر متعهد باقی خواهد ماند. ما برای توسعه و پیشرفت خود هیچ کشوری را «مدل» قرار نخواهیم داد . ما خواستار دوستی باهمه ملت ها اعم از امریکا و شوروی هستیم. روابط ما باکشورهای خارجی بیشتر به کمکی که از این کشور ها برای توسعه و آبادانی افغانستان دریافت خواهیم داشت بستگی خواهد داشت.

نورمحمد ترهکی گفت آنچه که در افغانستان روی داد نه کودتای نظامی بود و صرفاً نه سرنگون کردن رژیم، بلکه یک انقلاب دموکراتیک و یک اقدام انقلابی قشرهای خلق برهبری حزب دموکراتیک خلق بود.

از سوی دیگر خبرگزاری پاکستان گزارش داد ارتباط تلکمونیکاسیون بین افغانستان و کشور های خارجی کمتر جریان کودتا قطع شده بود، از شنبه دوباره دایر شده است.

مهمترین نکات مصاحبه ترهکی ازاین قرار است :

داودخان رئیس جمهوری سرنگون شده افغانستان و اعضای خانواده وی چون هنگام بازداشت شدن مقاومت کرده بودند کشته شدند.

● حزب دمکراتیک خلق و کنترل‌کننده شورای ۳۵ نفری انقلاب افغانستان است و بنابراین برکشور حکومت می‌کند.

● رژیم‌جدید کابل نه‌کمونیست ، و نه سوسیالیست ، بلکه مترقی و دمکراتیک است .حزب خلق که‌اکنون زمام‌قدرت را بدست گرفته هرگز درطول عمر ۱۳ساله‌اش مرام خویش رامارکسیستی وصف نکرده است .

● دولت مارژیمی دمکراتیک ومتکی برمنافع مردم ستمدیده افغانستان و طبقه‌کارگر وطبقه متوسط است .

● درآینده ممکن است ازطرف دولت اجازه تاسیس وفعالیت به‌احزاب دیگر داده شود بشرط اینکه با برنامه‌های رژیم کنونی مخالفت نکنند. علاوه براین درآینده‌ای کمه‌جالتا نمیتوان‌آنرا بطوردقیق‌تعیین کرد، رژیم جدیدفکر برپاکردن انتخابات وایجاد پارلمان رانیز مورد توجه‌قرار خواهد داد. بهرحال اینکار هادر آینده نزدیک صورت نخواهد گرفت.

● آزادی مطبوعات نیز میتواند یکی از ره‌آورد های رژیم تازه در آینده‌ای غیر قابل پیش‌بینی ودور باشد.

● تحت رهبری رژیم جدید ازاین‌پس دولت افغانستان رهبری اجرای طرح های‌مهم توسعه اقتصادی را برعهده خواهد گرفت :

درجواب این سئوال که آیا رژیم وی اقدام بملی کردن منابع وسرمایه هاو ثروت‌های بزرگ خصوصی‌خواهد کرد، ترهکی به‌صدای بلند خندید و گفت : البته اگر چیز باارزشی برای ملی کردن باقی مانده باشد . وی اضافه کرد که رژیم داود تمام ثروت ملت راچپاول‌کرده و دیگر چندان چیزباارزشی برای افغان ها باقی نگذاشته است وی گفت اصلاحات اقتصادی و اجتماعی واز جمله بوجود آوردن کار برای افغانی هایی که در کشورهای خارجی کار می‌کنند، ازوظایف دولت جدید بشمار میرود ولی‌هنوزبرنامه مشخصی دراین زمینه ها تهیه نشده است .

امریکا وانگلستان برسمیت شناختند

راولپندی ـ یونایتدپرس ـ بنابه‌گزارش رادیو کابل رژیم جدید افغانستان تاکنون توسط بیشتر کشورهای بزرگ غرب برسمیت شناخته شده است . آخرین کشورهائی که رژیم نورمحمد ترهکی را برسمیت شناخته‌اند عبارتند از آمریکا، ایتالیا، آلمان غربی و انگلستان در واشنگتن ، یکسخنگوی وزارت امور خارجه امریکا اظهار داشت که‌این دولت‌رژیم جدید افغانستان را برسمیت می‌شناسد، زیرا کنترل کامل کشور را دردست دارد .

تاس ادعای غرب را رد کرد

مسکو ـ رویتر ـ دیروز تاس ادعای مربوط بدست داشتن شوروی درکودتای هفته گذشته افغانستان را تکذیب کرد و گفت هدف این ادعای جعلی مطبوعات غربی بی‌اعتبار کردن دولت جدید افغانستان وسیاست اتحاد شوروی‌است.

تاس نوشته است هروقتکه درجهان اتفاقی می‌افتد که بامنافع امپریالیسم مغایر است بلافاصله آنرا زیر سرمسکو می‌دانند. و بمحض سرنگون شدن محمد داود محافل‌ارتجاعی غرب تبلیغات خصمانه‌ای راعلیه دولت جدید نورمحمد ترهکی آغاز کردند کهوی دست نشانده شوروی است .

عدالت اجتماعی

مسکو ـ رویتر ـ روزنامه پراودا نوشت : کودتای هفته گذشته افغانستان درنتیجه عملی نشدن وعده‌هائی که محمدداود درمورد انجام اصلاحات اجتماعی وانتقادی و برقراری عدالت درجامعه صورت گرفت.

این روزنامه در گزارشی از کابل درباره علل رویداد افغانستان نوشت نابرابری شدید اجتماعی. مهمترین علت‌تغییر رژیم افغانستان بود .

پرزیدنت داود هنگامی که‌در سال ۱۹۷۳ بقدرت رسید قول انجام یک سلسله اصلاحات داده بود واقدامات متعددی نیز انجام داد، اما بهرحال این تحولات جنبه‌بنیانی‌نداشت و تاآخر اجرا نمی‌شد .

گرچه قانون مربوط به محدودیت وسعت املاک تصویب شداما اغلب زمین‌داران ازجمله اکثر اعضاء کابینه داود موفق شدند زمین‌های خودرا حفظ کنند وبشکلی‌دیگر فئودالیسم ادامه یافت .

امریکا وانگلیس دولت تره‌کی رابرسمیت شناختند

افغانیهائی که درخارج کار میکنند درافغانستان بکار گمارده میشوند

تاس :

ادعای غرب در مورد کمک شوروی بکودتای افغانستان بی‌اساس است

پراودا :

داود نتوانست درجامعه افغانستان عدالت برقرار کند وسرنگون شد

تره کی

خبرگزاری هابمناسبت اولین مصاحبه ترهکی بیوگرافی او را انتشار داده‌اندکه خلاصه‌ای آن ازاین قرار است :

کار دولتی را باخبرنگاری و سپس سردبیری خبرگزاری باختر آغازکرد. سپس‌سخنگوی سفارت افغانستان در واشینگتن شد . پس از کناره گیری از این پست به‌علت اختلاف نظربا داود، بداستان نویسی‌پرداخت و ۱۲ کتاب داستان نوشت و ۱۳ سال قبل پس از اینکه‌کاملا شهرت یافته بود حزب‌دمکراتیک خلق را تاسیس کرد که اینک زمام‌امور را بدست دارد .

کارتر از فروش جنگنده اف ـ ۱۵ به عربستان سعودی دفاع کرد

اسپاکین ـ رویتر ـ جیمی کارتر رئیس جمهوری آمریکا دیروز از فکر فروش ۶۰ فروند هواپیمای جنگی ازنوع جتهای پیشرفته اف ـ ۱۵ به عربستان سعودی دفاع کردو گفت که دادن این هواپیما هابه کشور سعودی برتری قدرت هوایی اسرائیل را در خاورمیانه به خطر نخواهد انداخت .

کارتر گفت که تقاضای جتهای اف ـ ۱۵ از طرف عربستان سعودی درخواست تواضع‌آمیزی است وکنگره آمریکا باید فروش هواپیما های مذکور به کشورسعودی راتصویب کندتا ایالات‌متحده در همانحال که با تعهداتی تزلزل ناپذیر از امنیت اسرائیل حمایت می کند بتواند با کشور های میانه‌رو دنیای عرب نیز روابطی دوستانه داشته باشد . کارتر فروش ۶۰ فروند جتهای جنگی‌اف ـ ۱۵ به عربستان سعودی را در چارچوب‌طرحی پیشنهاد کرده که در آن‌در عین حال خواستار فروش ۱۵ فروند از همین هواپیماها به اضافه ۷۵ فروند از جتهای اف ـ ۱۶ به اسرائیل و ۵۰ فروند هواپیما های اف ـ ۵ به مصر گردیده است . در کنگره آمریکا مخالفتی نیرومند با فروش هواپیما های جنگی‌به عربستان‌سعودی و مصر ابراز شده است و نمایندگان کنگره تا ۲۸ مه جاری وقت دارند که‌معامله پیشنهادی کارتر را با رای خود «وتو» کنند . رئیس جمهوری آمریکا گفته است که عربستان سعودی در نظر دارد جتهای اف ـ ۱۵ را در نواحی نزدیك مرزهایش با عراق‌ویمن جنوبی‌مستقر کند. وی در دفاع‌از پیشنهاد خود یادآوری کرد که دولت سعودی میتوانست خواستار دریافت جتهای جنگی‌اف ـ ۱۶ که قادر به عملیات هوا به زمین هستند شود ولی با وجود این ترجیح داده است که هواپیما های اف ـ ۱۵ را که اساسا کاربرددفاعی‌دارند انتخاب کند . رئیس‌جمهوری آمریکا اضافه کرد که وی میل‌ندارد که‌عربستان‌سعودی برای‌خرید هواپیماهای‌جنگی به اتحاد شوروی و یا حتی‌به کشورهای اروپایی‌برای‌فراهم کردن تجهیزات موردنیاز امنیت خودروی آورد .

عراق وکوبا دریك اعلامیه‌مشترك ازفلسطینی‌ها حمایت کردند

عراق وکوباتاکید کردند که حل اختلافهای خاورمیانه‌تا وقتی که ملت عرب فلسطین حقوق از دست رفته خود را باز نیافته است امکان پذیر نخواهد بود .

در اعلامیه مشترکی که‌در پایان دیدار هیئت نمایندگی عراق از کوبا در بغداد وهاوانا انتشار یافته دو کشور پشتیبانی بی‌قید و شرط خود را از مبارزه مقاومت فلسطین تاکید کرده و پس از اشاره به قطعنامه های سازمان ملل متحد که از صهیونیسم بعنوان یک نوع نژاد پرستی نام برده تجاوز صهیونیست ها رابه جنوب لبنان محکوم کرده‌و خاطر نشان ساخته‌اند که هدف این عملیات از بین بردن سازمان مقاومت فلسطین است.عراق و کوبا ضمنا تمایل خود را به تقویت هرچه بیشتر روابط دو کشور در همه زمینه‌ها و تحکیم رشته های موجود میان حزب بعث عراق و حزب کمونیست کوبا را تاکید کرده‌اند .

ابو ایاد :

الجزایر، عراق، سوریه ولیبی پیشرفته‌ترین سلاحها را در اختیار فلسطینی‌ها گذاردند

الجزیره ـ خبرگزاری فرانسه ـ ابو ایاد عضو کمیته اجرائی سازمان‌آزادی بخش‌فلسطین در مصاحبه‌ای با هفته‌نامه «انقلاب آفریقا» اظهار داشت محافل امپریالیستی تبلیغات گسترده‌ای علیه‌جبهه‌تند رو های عرب (مخالفان سیاست سادات) به عمل آورده بطوریکه عدم تحرک کشور های این جبهه را در قبال حمله ارتش اسرائیل به جنوب لبنان به عنوان‌بی‌اثر بودن جبهه مزبور تلقی می کنند ، ولی این محافل باید بدانند که کشور های الجزایر ، لیبی ، سوریه و عراق تجهیزات نظامی و جنگ افزار های متعددی‌در دسترس جنگجویان‌فلسطینی گذارده و نقش عمده‌ای در تقویت موضع این سازمان داشته‌اند .

وی افزود که از سوی سازمان آزادیبخش فلسطین درخواستی‌برای اعزام‌واحد های نظامی الجزایری ، لیبیائی یا عراقی به عمل نیامده بود زیرا حضورآنان لازم تشخیص داده نمیشد .

«ابو ایاد» خاطر نشان ساخت اسرائیل تا هنگامی‌که مطمئن نشود که دیگر فلسطینی ها در جنوب لبنان حضور نمی‌توانند داشته باشند این منطقه را ازنیرو های خود تخلیه نخواهد کرد . زیرا اسرائیل که تاکنون نتوانسته است فلسطینی ها را از نظرنظامی درهم شکند ، می‌کوشدآنان را از لحاظ سیاسی منزوی سازد ابو ایاد در این مصاحبه محافل ارتجاعی لبنان را متهم ساخت که بمنظور کنترل فدائیان فلسطینی قصد دارند یک ارتش نیرومند لبنانی که مجهز به سلاحهای پیشرفته باشد به وجود آورند .

قتل مرموز «پدر خوانده ترور»

«هنری‌کوریل» بنیادگذار حزب کمونیست مصر که درمحافل امنیتی غرب به «پدرخوانده ترور» شهرت داشت دریک ماجرای‌مرموز در پاریس توسط دو جوان مسلح کشته شد.

کوریل که‌پسرخاله جورج بلیك جاسوس معروف انگلیس است که به شوروی فرار کردبه‌گفته پلیس‌فرانسه سلاح‌های مورد نیاز چند گروه تروریستی خطرناک جهان را تامین می‌کرد.

«پلیس‌فرانسه» درپی‌کشته شدن کوریل بتلاش‌وسیعی جهت پی‌بردن بعلت قتل و دستگیری‌مسببین ماجرادست زده است .

نبردها دیشب قطع شد

درزدوخوردهای دیروز لبنان ۴۰ تن کشته‌شدند

بیروت ـ خبرگزاری فرانسه ـ رادیوی رسمی لبنان اعلام کرد تیراندازی هائی که در محلات سیاح و عین‌الرمانه جریان داشت قطع شده است ، به گفته مقامهای‌پلیس این تیراندازی ها با سلاحهای اتوماتیک صورت میگرفت ، و علت این حادثه ایجاد مانع از سوی نیرو های پاسدار صلح عرب بوده است .

از سوی دیگر رادیوی فالانژیست ها اعلام داشت که جمعه شب تعداد ۴۰ موشک ضد تانک بسوی محله عین‌الرمانه شلیک‌شده که براثر آن سه نفر بقتل رسیدند و ۱۷ تن دیگر مجروح شدند . دفتر حزب لیبرال ملی نیز در جریان این تیراندازیها خساراتی دیده است . این حوادث هنگامی‌روی‌میدهد که‌احزاب محافظه کار لبنان قصد داشتند طرح نوسازی ساختمانها و نقاطی را که‌به دنبال حوادث ماه آوریل گذشته در عین‌الرمانه ویران شده بود ، به مرحله اجراء بگذارند .

براساس گزارش رادیو فالانژیستها افراد ناشناس‌به سوی یکی از موانع ایجاد شده از سوی واحد های سودانی وابسته به نیرو های پاسدار صلح عرب آتش گشودند و سربازان سودانی نیز در واکنش متقابلشان یکی از پستهای نظامی‌سربازان سوری نیرو های پاسدار صلح را هدف تیراندازی قرار دادند.

باید یادآور شد که چریکهای مسلح حزب ناسیونال لیبرال کامیل شمعون محله عین‌الرمانه را زیر کنترل دارند و اکنون نزدیک به یکماه است که میان چریکهای مسیحی این محله و سربازان سوری زدوخورد های خونینی جریان دارد .

ازسوی‌دیگر «سلیم‌الحوص» درپی‌دو هفته مشورتهای پارلمانی تاکنون نتوانسته است کابینه اتحاد ملی‌خود را تشکیل دهد . محافل سیاسی بیروت می گویند عدم توفیق سلیم‌الحوص معلول مخالفتهای کامیل شمعون است .

هواپیما ربای شوروی کشته شد

مسکو خبرگزاری«تاس» مرد مسلحی که میخواست با ربودن یک هواپیمای مسافربر در نزدیکی مرز جنوبی اتحاد شوروی ، از این کشور بگریزد ، کشته شد.

این واقعه هنگام پرواز هواپیما از عشق‌آباد به‌قفقاز روی داده است .

هواپیماربای مورد بحث قصد داشت به کابین‌خلبان وارد شود ولی ماموران مسلح وزارت هواپیمایی کشوری شوروی مانع از ورود او به کابین شدند و چون میخواست با طپانچه خود به‌روی ماموران‌شلیک کند او را کشتند.

اکثر سناتورهای آمریکائی بافروش جنگنده به سه کشور خاور میانه موافقند

«رابرت‌برد» رهبر اکثریت‌در سنای آمریکا دیروز اظهار داشت پیشنهادپرزیدنت‌کارتر درمورد فروش هواپیماهای جنگنده به مصر ،عربستان سعودی‌و اسرائیل از آراء لازم سناتورها برای‌تصویب آن در کنگره برخوردار است .

وی به خبرنگاران گفت حتی درصورتیکه کمیته روابط خارجی سنای آمریکا با این پیشنهاد مخالفت کند سنا این مخالفت را تائید نخواهد کرد.

کنگره آمریکا تا ۲۲ مه فرصت دارد درموردپیشنهاد کارتر تصمیم بگیرد. در صورتیکه هردو مجلس آمریکا بااین پیشنهادمخالفت کنند کارتر نخواهد توانست هواپیماهای مورد بحث را به مصر ، عربستان سعودی و اسرائیل بفروشد.

برای حل مسئله اعراب واسرائیل

مصر، اسرائیل وآمریکا باید تغییر روش بدهند

کپنهاگ ـ خبرگزاری فرانسه ـ ابابان وزیرپیشین امور خارجه اسرائیل در مصاحبه‌ای با یک روزنامه دانمارکی از همه کشورهای جهان خواست مصر ، اسرائیل و ایالات متحده را وادار سازند که برای شکستن بن‌بست کنونی در گفتگوهای صلح خاورمیانه به یک ابتکار تازه دست بزنند. آبابان افزوده است اشتباه دولت‌آمریکا دراینست که به مصر و اسرائیل‌فشار وارد نمی‌آورد . دولت بگین نیز با کنار گذاردن روش تاریخی دولت‌پیشین‌اسرائیل درمورد قطعنامه شماره۲۴۲ شورای‌امنیت مرتکب خطای بزرگی شده، چه ایجاد شهرکهای‌جدیدیهودی‌نشین‌یا توسعه شهرکهای موجود برای فراگرد صلح‌زیانبخش و نامناسب است. از سوی دیگر، انورسادات نیز با خودداری از گفتگو کردن در زمینه جزئیات مربوط به امنیت اسرائیل اوضاع و احوال جاری را پیچیده‌تر ساخته است . آبابان‌اضافه کرد تنها راه حل خروج از بن‌بست فعلی تغییر روش سه کشور اسرائیل ، مصر و ایالات متحده است.

فیل عظیم‌الجثه مربی‌خودرا کشت!

کبک ـ رویتر ـ دیروزیک فیل سیرک که بطور اتفاقی مربی خود را در مقابل تماشاگران وحشت زده زیر جثه سنگین خود گرفته بود و سپس مانع از آن میشد که کسی‌به‌جسد وی نزدیک شود بضرب گلوله به قتل رسید .

به گفته سخنگوی پلیس مربی ۵۲ ساله این فیل که از زمان شیرخوارگی با آن مانوس شده بود در حین اجرای برنامه سیرک درشهر کوچکی در ۱۵۰ کیلومتری شرق مونرآل سرخورد و روی زمین افتاد .

مربی پیر زیر دست وپای فیل له شد و فیل باتکان دادن خرطوم‌خود و غریدن مانع از آن میشد که کسی به جسد نزدیک شودظاهرا حیوان تصور میکرد مربی بخواب رفته و قصد داشت ویرا باتکان دادن بیدارکند.

سرانجام پلیس ناچار شد فیل را با شلیک ٤ گلوله به قتل برساند تا بتواند جنازه را از زیر دست و پای وی خارج سازد .

نمیری در ماموریت همبستگی اعراب شکست خورد

دومین دور مذاکرات سوریه و سودان درباره همبستگی اعراب‌پس از شش ساعت بحث پیرامون اختلاف های جهان عرب‌و امکان‌تشکیل‌یک‌کنفرانس عالی‌ازرهبران کشور های عربی، بدون نتیجه پایان یافت.

هنوز در باره جزئیات مذاکرات سران دو کشور هیچگونه گزارش رسمی انتشار نیافته اما منابع آگاه اظهار میدارند که پرزیدنت جعفر نمیری در ماموریت خود برای آشتی دادن سادات با کشور های جبهه امتناع شکست خورده است.

یک منبع مجاز در دمشق اظهارداشت سوریه درشرایط کنونی نمی تواند از مخالفت باابتکار غلط سادات دست‌بکشد وبنابراین پرزیدنت حافظ اسد کوچکترین تغییری در سیاست آشتی ناپذیر خود نسبت به رئیس جمهوری مصر نخواهد داد. همین منبع اضافه کردکه پرزیدنت جعفر نمیری به کاری دست زده که‌امکان هیچگونه موفقیت در آن وجود ندارد.

میان آلمان وشوروی یك‌قرارداد ۲۵ ساله همکاری اقتصادی امضاء شد

بن ـ آسوشیتدپرس ـ دیروز لئونیدبرژنف‌وهلموت اشمیت یک قرارداد ۲۵ ساله همکاری اقتصادی امضاء کردند و قول دادند بخاطر ارمان صلح جهانی به تحکیم روابط شوروی و المان بپردازند .

در سومین روز دیدار برژنف از المان غربی و قبل از عزیمت رهبران دوکشور به هامبورگ که دور نهائی مذاکرات در آنجابرگزارمی‌شود برژنف و اشمیت در کاخ صدارت عظمی این قرارداد را امضاء کردند .

برژنف اظهار داشت این اسناد نقش بزرگی دربهبود روابط دو کشور در زمینه های سیاسی و اقتصادی خواهد داشت . برژنف در مراسم امضای موافقت‌نامه گفت این موافقتنامه‌موجب افزایش اطمینان متقابل‌شده بنای مستحکمی برای صلح ایجاد میکند . اشمیت اظهار داشت طی ده سال گذشته هیچ تردیدی در موردبهبود روابط شوروی والمان در کلیه زمینه هاوموابط‌حسن همجواری وجود نداشته است .

وی مذاکرات خود با برژنف را مهم و مفید توصیف کرد و گفت دیدار از آلمان غربی به نفع دوطرف و ارمان تشنج‌زدایی در اروپا و سایرنقاط‌جهان بود .

در قسمتی از اعلامیه ۱۰ ماده‌ای بدون آنکه نامی از بمب نوترونی برده شود گفته شده است با توجه به نیروی مخرب سلاحها که‌در حال حاضر ذخیره شده و مرتبا درحال افزایش است انجام اقداماتی قاطع به منظور جلوگیری از مسابقه تسلیحاتی ضروری است

هر دو طرف عقیده‌دارند هیچ کشوری نباید سعی کند برتری نظامی‌بر دیگری‌بدست اورد. دو کشورعقیده‌دارند برابری نسبی بمنظورتضمین دفاع از کشورهاکافی‌است.

دو کشور همچنین‌برنامه کاهش نیرو ها در اروپای مرکزی را برمبنای امنیت کشور ها که در حال حاضر مذاکرات مربوط به ان در وین جریان دارد موردتاکید قرار دارند .

از مفاد اعلامیه‌معلوم‌می‌شود اشمیت و برژنف نتوانستند به اختلافات‌خود در مورد وضع برلن غربی خاتمه دهند .

اینجانب زهرا چیتی (کاترین سابق) اسم پدر اشلی تبعه امریکا ساکن مونپلیه فرانسه‌در تاریخ ۱۵ر۲ر۳۷ در محضر حضرت حجةالاسلام والمسلمین حاج شیخ جواد آقای غروی علیاری‌شرفیاب ودرنتیجه‌تبلیغات وراهنمائیهای معظم‌له دین مقدس اسلام را پذیرفتم و اقرار و اعتراف دارم که بهترین دین اسلام وعالیترین مذهب تشیع میباشد و در حضور ایشان‌نام زهرا را انتخاب کردم.

آ ـ ۱۷۶۹

«میراژ» ، هسته اصلی نیروی هوائی مصر خواهد بود

قاهره ـ رویتر ـ ژنرال عبدالغنی الجمصی وزیر جنگ مصر هنگام بازدید از یک پایگاه هوائی اظهارداشت در سال های آینده هواپیما های میراژ هسته اصلی نیروی هوائی‌مصر را تشکیل خواهد داد.

وی این اظهارات رادرزمانی بعمل آورد که کنگره امریکا سرگرم بحث در مورد فروش هواپیما های جنگنده به مصر، عربستان‌سعودی‌و اسرائیل‌است

مصرکه نیروی‌هوائی آن تا زمان جدائی‌آن کشور ازاتحاد شوروی در سال ۱۹۷۶ بیشتر از هواپیما های «میگ» تشکیل میشد تاکنون تعداد نامعلومی هواپیمای میراژ از فرانسه خریداری کرده است.

از مدتی قبل دولت مصر دولت‌فرانسه و کارخانه‌سازنده میراژمذاکراتی‌را بمنظوردریافت اجازه‌تولید هواپیما های میراژ درخاک مصر آغاز کرده است.

انتقال مطب

مطب دکتر محمدجواد آزاده متخصص بیماریهای کودکان بانتهای غربی خیابان بابائیان انتقال یافت تلفن ۹۷۰۷۴۷ پذیرائی ۵ تا ۸

اخلاق ناصری

نوشته : خواجه نصیرالدین طوسی
به تصحیح و تنقیح : مجتبی مینوی
علیرضا حیدری

یک متن ارزشمند فلسفی و اخلاقی که در قرن ششم هجری نوشته شده است.

شرکت سهامی انتشارات خوارزمی

حافظ اسد :

منابع نفتی منطقه خلیج فارس درمعرض تهدید قرار دارد

ابوظبی ـ خبرگزاری فرانسه ـ حافظ اسد رئیس جمهوری سوریه در مصاحبه‌ای با یک روزنامه چاپ‌ابوظبی خاطر نشان ساخت‌که‌تجدیدهمبستگی اعراب منوط به متوقف شدن گفتگو های مصر و اسرائیل است وسوریه میکوشد تایک توازن استراتژیک میان‌اعراب و اسرائیل بوجود آورد .

حافظ اسد در این‌مصاحبه گفته است اگر یک جبهه نیرومند نظامی‌دربرابراسرائیل بوجود نمی آمد رهبران اسرائیل برای تصرف چاه‌های نفت جهان عرب درنگ نمی ـ کردند .

وی افزود منطقه خلیج فارس نیز بعلت داشتن منابع عظیم نفتی در معرض تهدید قراردارد . رئیس جمهوری سوریه تاکید کرد سازمان مقاومت فلسطین حق دارد در همه کشور های عربی‌فعالیت داشته باشد مشروط به اینکه حاکمیت و قوانین‌این‌کشورها را محترم بشمارد .

شورای امنیت حمله به آنگولا را محکوم کرد

★ این شورا حمایت انگولا از میهن‌پرستان نامی‌بیا را تایید کرد

سازمان ملل متحد ـ خبرگزاری فرانسه ـ شورای امنیت سازمان ملل متحد باتفاق آراء حمله آفریقای جنوبی را به آنگولا محکوم کرد .

قطعنامه‌ای که بتصویب شورای امنیت رسیدازجانب نمایندگان کشور های غیر متعهد تسلیم شده بود .

شورای امنیت همچنین تصمیم گرفت در صورتی‌که آفریقای جنوبی بار دیگر تمامیت ارضی و حاکمیت آنگولارا نقل کند با اقدامات موثرتری دست بزند .

ضمنا شورای امنیت بار دیگر پشتیبانی خودرا از مبارزه عادلانه و قانونی‌ملت «نامی‌بیا» برای‌بدست‌اوردن استقلال و دفاع از تمامیت ارضی میهن خویش تاکید کردو به‌جمهوری‌خلق‌آنگولا بخاطر پشتیبانی از ملت نامی‌بیا درودفرستادو مصرا از آفریقای جنوبی خواست که هرچه زودتر باشغال‌غیر قانونی نامی‌بیا پایان دهد .

۵۰۰ چترباز افریقای جنوبی به انگولا حمله کردند

لواندا ـ خبرگزاری فرانسه «ایکوکاریرا» وزیر دفاع آنگولا امروز اعلام‌کرد که ۵۰۰ تن چترباز ارتش آفریقای جنوبی در حمله به شهر «کاسینگا» واقع در جنوب آنگولا شرکت داشته‌اند .

وی تصریح کرد واحد های ارتش افریقای جنوبی در تعرض خود به وسیله هواپیما های میراژ و هلیکوپتر های نظامی حمایت میشدند .

عرفات از بریگاد سرخ خواست مورو را آزاد کند

یاسرعرفات رهبر سازمان ازادی بخش فلسطین از اعضای بریگاد سرخ ایتالیا خواسته است که‌الدومورو را آزاد کنند یاسرعرفت‌گفته است که ربودن الدومورو یک فاجعه جهانی‌است و از بریگاد سرخ خواسته است که به‌خاطر دموکراسی و خانواده « مورو» او را آزاد کنند .

عرفات گفته است : « من از رهایندگان آلدومورو تقاضا می‌کنم به‌خاطر احترام به دموکراسی او را ازاد کنند . من از صمیم قلب امیدوارم که این فاجعه جهانی به‌آزادشدن‌آلدومورو پایان یابد و دل خانواده‌اش که مدتی است با اندوه و دردو رنج قرین است شاد شود .

بریگادهای سرخ :

زمان‌مرك آلدومورو فرارسیده‌است

با سپری شدن پنجاه‌و دوروز ازتاریخ‌ربوده شدن آلدومورو سرنوشت رهبر حزب‌دموکرات مسیحی همچنان نامعلوم‌است. بریگاد های سرخ در آخرین اعلامیه خود خطر نشان ساخته‌اند که زمان برای حکم محکومیت بمرگ گروگانشان فرا رسیده است . آنها دراین پیام نوشته‌اند : پیکاری راکه از ۱۶ مارس آغاز کردیم با اجرای حکم دادگاه خلق‌پایان میدهیم .

از سوی دیگر روزنامه‌های امروزایتالیا نوشتندآلدومورو یک نامه خداحافظی برای النورا همسر خودارسال‌داشته است ، دفتر مورو در رم از تکذیب‌یاتائیداین خبرخودداری کرده است .

روزنامه «تایمز» لندن در خطر تعطیل قرار گرفت

لندن ـ رویتر ـ مدیر روزنامه «تایمز»به‌خوانندگان خود اعلام کرده است‌که‌اگر اعتصاب غیر رسمی‌کارگران چاپخانه ها ادامه‌یابد«تایمز» و « ساندی‌تایمز» را تعطیل خواهد کرد .

سخنگوی این گروه ، دیروز این اتمام‌حجت‌راتائید کرد و گفت‌که‌دستگاه‌مدیریت « تایمز » خواستار توافق هایی برای حل‌مسایل‌مربوط به دستمزدها وپرسنل‌شرکت است .

براثر این اعتصاب «تایمز» حدود ۲۰ درصد از تولید خود را کمعادل‌است با تقریبا ۸ میلیون نسخه‌به مبلغ ۱ر۷۵ میلیون لیره استرلینگ (۳ر۲ میلیون دلار) از دست داده است .

روزنامه « تایمز» تیراژ روزانه‌یی‌برابر ۴۰۰ر۰۰۰هزار نسخه دارد و تیراژ «ساندی تایمز » هفته‌ای ۱ر٤ میلیون نسخه است .

قلم خودنویس تارگا
محصول جدید شیفر

هیجان انگیز بیش از حلقه نامزدی
خودنویس ـ خودکار و روان‌نویس تارگا
محصولات جدید شیفر
در مدلهای مختلف زیبا
سرقلم طلا و مغز تارگا قابل تعویض است

Targa by Sheaffer
SHEAFFER EATON TEXTRON
Sheaffer Eaton Division of Textron Inc.

تلفن پخش ۳۷۷۵۰۹ ـ ۳۷۶۸۷۵

درمحافل ومجالس

انگلیسی هابازهم ازراه‌یابی ایران به‌جام جهانی آرژانتین ابراز خشم کردند !

رامیابی ایران به جام جهانی فوتبال آرژانتین- بنمایندگی پرجمعیت‌ترین قاره جهان (آسیا و اقیانوسیه) - معلوم‌نیست چرا بیش از همه برساکنان جزیره فوتبال خیز بریتانیا گران آمد و برای این بزرگواران ناخوشایند بود. مثل اینکه اگر ایران از فاظه آرژانتین جامی ماند، جایش به‌انگلیسی‌ها میرسید! ...

بعد از تفسیر ریشخند آمیز مفسر «بی- بی- سی» در باره شرکت ایران در جام جهانی که باریشخند فوتبال شناسان‌به‌آن پاسخ داده شد، هفته پیش نوبت بعضی از تماشاگرهای لندنی بود که در جریان برگزاری مسابقه‌فوتبال بین برزیل و انگلستان بشکل تازه‌ای سبت به‌حضور فوتبال ایران بین شانزده تیم برگزیده جهان ابراز خشم کردند!

به‌نوشته همکار لندن‌نشین محفل‌نویس، در جریان‌برگزاری این مسابقه در ورزشگاه ۹۲ هزار نفری «ویمبلی» برای‌اولین بار به فیلمبردار دفتر نمایندگی رادیو - تلویزیون ملی ایران در لندن اجازه داده شد که از یک مسابقه مهم فیلمبرداری کند. در جریان فیلمبرداری، ودقیقا پس از گلی که برزیلی‌ها وارد دروازه، حریف کردند، و در حقیقت دوش آب‌روی رابروی ویمبلی‌نشینان باز کردند، تماشاگران عصبی، که فیلمبردارایرانی را بجای همتای برزیلی او گرفته بودند، با رفتار ناشایست مزاحمتهائی برایش ایجاد کردند که سرانجام کار بدخالت پلیس کشید. تازه وقتی جماعت فهمیدند این فیلمبردار از همان سرزمینی است که سراسترالیا و کره وکویت وهنگکنگ و سوریه وعربستان سعودی را به‌تاق کوبید و جواز رفتن به آرژانتین را گرفت مزاحمتشان را تشدید کردند !! چرا؟

چون فوتبال ایران به آرژانتین می‌رودولی فوتبال‌انگلیس را به آنجا راهی نیست.

پزشك ایرانی‌و اعتبار شصت میلیون دلاری‌برای بررسی بیماری خونی

این بار، محفل‌نویس خبر خوش و هیجان‌انگیزی از ایرانیهای آسوی اقیانوس دارد. از یک پزشک عابیقدر ویک محقق برجسته که در «دیلمار» کالیفرنیا، بر یک آزمایشگاه‌معظم، بایک اعتبار شصت میلیون دلاری نظارت می‌کند. کار اصلی این آزمایشگاه ، پژوهش وبررسی علل کم خونی ماهنوردان است. بیماری‌ئی که نیل آرمسترانگ- اولین انسانی که پابه‌کره ماه گذاشت- بخود به‌ارمغان آورده بود. از آن‌پس، «ناسا» برای بررسی بروز کم‌خونی در ماهنوردان وراههای مقابله باآن، از تمام پزشکان و متخصصان یاری طلبید که سرانجام نظرها وراههای ارائه شده این پزشک ایرانی مورد قبول‌واقع شد وکلیه امکانات لازم منجمله یک اعتبار ۶۰ میلیون دلاری در اختیارش قرار گرفت.

این پزشک صاحب نام ایرانی دکتر مهدی توسلی‌فرید نام دارد که ۲۲ سال پیش پس از کسب دیپلم طب ازدانشگاه تهران، راهی آمریکا شد و بعنوان یک محقق در مرکزتحقیقات بنیاد راکفلر شروع بکار کرد. دکتر توسلی- که از خانواده‌ای روحانی و صاحب فضیلت است- در رشته‌های زنان - کودکان و خونشناسی تخصص دارد وتا دو سال دیگر ثمره تجربه‌ها وپژوهشهای او در این زمینه از قوه بفعل درخواهد آمد.

محفل‌نویس اطمینان دارد اگر در اواخر سال ۱۹۸۰ یکروز خبر به فضا رفتن یک پزشک ایرانی در دنیا بحث‌انگیز شد کسی جز دکتر مهدی توسلی فرید گلپایگانی نیست که در تحقیق و پژوهش پزشکی آمریکا از بزرگان است.

غروب فوتبال «جزیره» بدنبال افول آفتاب امپراطوری ...

تب فوتبال، در آستانه جام جهانی آرژانتین - (۹خرداد) هر روز داغتر می‌شود وسوای فوتبال دوستان حرفه‌ای، گروه های دیگر را دربر میگیرد.

غیر از حضور سیاست بازان حرفه‌ای نظیر هنری کیسینجر در سکوی تماشاگرها، بسیاری از شخصیت‌های غیر ورزشی جهان نیز برای تماشای این جشنواره تماشائی فوتبال راهی آرژانتین خواهند شد.

تازه‌ترین خبر در این زمینه، دستبکار شدن محمدپورداد نماینده رادیو تلویزیون ملی ایران در لندن - و نویسنده سیاسی اطلاعات- برای تهیه فیلمی از فوتبال انگلستان‌است تحت نام «غائب سرشناس آرژانتین» که به اعتقاد محفل‌نویس عنوان «غروب فوتبال در سرزمین فوتبال- که یادآور غروب آفتاب امپراطوری نیز هست بیشتر برازنده آنست ...

پورداد، که این روزها یکپا ورزشی نویس و مفسر ورزشی شده است، این فیلم را به‌سفارش تلویزیون -۲ (کانال ایرج) تهیه می‌کند. در این فیلم فوتبال شناسان صاحبنامی چون «سرالف- رمزی» مربی اسبق تیم ملی فوتبال انگلستان (وفاتح جام جهانی لندن) و «روی‌گرین‌وود» مربی فعلی این تیم، به تحلیل علمی نزول فوتبال جزیره می‌پردازند، گفتنی است که فوتبال بریتانیا در رامیابی به جام‌های جهانی مونیخ و آرژانتین باناکامی روبرو شد.

محفل‌نویس امیدوار است که کار ورزشی پورداد چون گزارش وتفسیرهای سیاسی‌اش آگاهانه‌و برنکته باشد.

کارکارت تبریك «آش‌شله‌قلمکار» بدادسرا کشیده شد ...

چاپ کارت تبریک زندگینامه‌وار دکتر علی اکبر حکیم شوشتری- نماینده پیشین مجلس، مدیر روزنامه خاک نفت، شهردار، رئیس انجمن شهر ورئیس باشگاه تاج اهواز و ... در سون «محافل» ظاهرا کلی خرج روی دست «حکیم»گذاشت واو را واداشت تا کلیه انبیا وائمه اطهار را بشهادت بطلبد که هیچ آدم عاقلی، چنین کارت تبریک «آش شله‌قلمکاری» چاپ نمی‌زند. حکیم در توضیح تلگرافی خود از دشمنان ناجوانمرد گله می‌کند که سال گذشته نیز چنین دسته گلی از طرفش به‌آب داده‌اند که پای دو شخصیت سرشناس خوزستانی را همبمیان کشیده بودند و باعث شکایتی در این زمینه شد و قضیه در دادسرای تهران تحت رسیدگی است.

حکیم می‌گوید: ...«آخر کدام انسان، خاصه کدام پزشک حاضر است چنین تبریک احمقانه ومخالف شئون پزشکی و مناعت انسانی را منتشر سازد ...».

اگرچه محفل‌نویس امیدوار است که توضیح دکترحکیم شوشتری برای دکتر شیخ‌الاسلام‌زاده وزیر بهداری و بهزیستی و دبیر کل سازمان نظام پزشکی نیز قانع کننده باشد، ولی از آنجا که هیچ‌دوئی نیست که سه‌نشود ازهم‌اکنون که ده‌ماه بعنوروز آینده داریم به «حکیم» هشدار می‌دهد که برای سومین «کارت تبریک» از این نوع اقدام عاجلی بکند...

دنیای ورزش
شنبه‌ها
منتشر میشود

طرح طبقه بندی بازنشستگان درشهرستانهااجرامیشود

★ اجرای طرح طبقه‌بندی در مورد بازنشستگان بین ۳ تا ۶ ماه بطول میکشد

★ آموزش مسئولان کارگزینی های ادارات شهرستانها برای اجرای طرح طبقه بندی تمام‌شد

مقدمات اجرای طرح طبقه‌بندی بازنشستگان و صدور احکام جدید برای انها براساس بالاترین شغل زمان خدمتشان همزمان با تهران در شهرستانها نیز شروع‌شد .

اجرای طرح طبقه بندی در مورد بازنشستگان و صدور احکام جدید برای آنها در وزارتخانه‌هائی که عده بازنشستگان انها زیاد است، حداکثر حدود ۳ماه طول خواهد کشید. در عین حال برخی از موسسات مانند راه‌اهن دولتی ایران اعلام کرده‌اندکه : همترازی بالاترین شغل زمان خدمت حدود ۱۵ هزار نفر از بازنشستگان ووظیفه بکیران راه‌اهن طی یک برنامه‌فشرده حتی‌الامکان در مدت ۶ ماه از اردیبهشت ماه لغایت‌ابان ماه سال ۲۵۳۷ انجام وپس ازپایان این‌مدت ، باتصویب سازمان امور اداری و استخدامی کشور نسبت به صدور احکامی که به‌تائید نمایندگان‌سازمان بازنشستگی کشوری میرسد اقدام‌خواهد شد .

امروز همچنین گفته شد: آموزش مسئولان کارگزینی های ادارات شهرستانهابرای اجرای طرح طبقه بندی در مورد بازنشستگان پایان‌یافت واین افراد به شهرستانهای محل خدمت خود مراجعت کردند .

آموزش‌مسئولان‌کارگزینی های‌ادارات شهرستانهاحدود یک هفته طول کشید و در این مدت نحوه اجرای‌طرح طبقه بندی برای بازنشستگان از سوی کارشناسان‌سازمان امور اداری و استخدامی کشور برای این مسئولان تشریح شد .

بامراجعت این افراد به شهرستانها از امروزمقدمات اجرای طرح طبقه بندی بازنشستگان بطور وسیع و گسترده‌ای در ادارات‌سراسر کشور شروع شد .

در حال حاضر در اکثر وزارتخانه‌وموسسات‌دولتی‌با دادن‌پرسشنامه‌به‌بازنشستگان از انها خواسته شده است تا مشخصاتشان را روی پرسشنامه‌هانوشته‌وبافتوکپی حکم بالا ترین شغل زمان خدمت به کارگزینی مربوط ارسال دارند .

آندسته از وزارتخانه‌ها وموسسات دولتی نیز که بخاطر سابقه کمتر، دارای بازنشستگان کمتری میباشند خود راسا به بررسی پرونده های بازنشستگانشان برای تعیین بالاترین پست زمان خدمت انها اقدام کرده‌اند.

مرکز پزشکی طب سوزنی برای بیمه شدگان

اولین کلنیک طب سوزنی برای‌بیمه شدگان در تهران دایر میشود ودر این کلنیک از روشهای طب سنتی برای معالجات بیماران استفاده خواهد شد.

امروز اطلاع حاصل شدکه براساس طرحی که از سوی «پلی‌کلنیک فرانسه» وابسته به‌سازمان تامین خدمات درمانی وزارت بهداری وبهزیستی دردست مطالعه وتهیه است، یک کلنیک درمان‌با روشهای طب سنتی دراین مرکزپزشکی دایرخواهدشد. دراین کلنیکمتخصصین طب سوزنی مستقر میشوند از سوی دیگر بانصب دستگاه های جدید «لیزر» والکترونیک در «پلی‌کلنیک فرانسه» پزشکان برای درمان دردهای مزمن در کلنیک مزبور فعالیت خواهند کرد و بجای رادیولوژی از بیمارانی که عکسبرداری برایشان مضر میباشد .

اندسکوپی (شاهدداخل جهازهاضمه بوسیله دستگاه های الکترونیک) بعمل می‌اید . چندی قبل نیز اولین کلنیک درد جهت تشخیص دردهای نامعلوم که تاکنون بدون درمان مانده است در «مرکز پزشکی فرانسه» شروع بکارکرد.

نرخ خدمات درمانی دراین کلنیک برای افرادی که دارای دفترچه بیمه خدمات درمانی‌اند رایگان است وبیمه شدگان‌ازپرداخت فرانشیر (حق‌مشارکت دربیمه) نیزمعاف خواهند بوداماافرادی که فاقد دفترچه بیمه باشند میبایست‌مبلغ ۳۰ تومان برابر تعرفه خدمات درمانی بیمه شدگان برای‌هربار ویزیت‌پرداخت کنند .

خیابانهای بهشت خیلی کثیف است

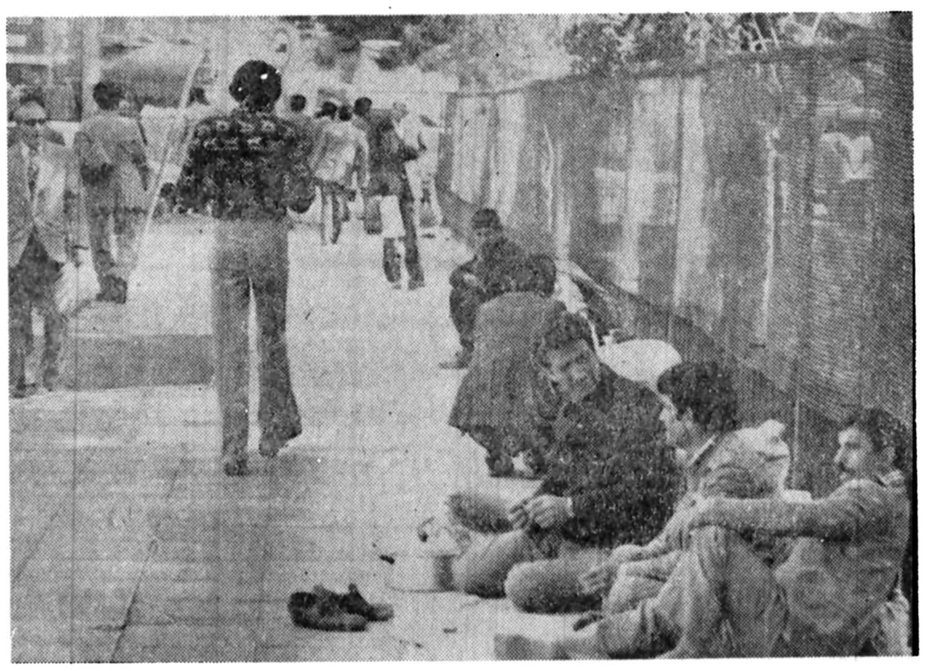

شنیده بودند که تهران بهشت است .برای دیدن‌این بهشت کفش و کلاه کردند وبا قطار راهی پایتخت‌شدند. بقیه‌ماجرارا‌ازدهان‌خودشان بشنوید :

از قطار که پیاده شدیم ، نیم‌ساعتی حول‌وحوش میدان راه‌آهن برای گرفتن یک اتاق جستجو کردیم ، اما موفق نشدیم . با راهنمائی دیگران به خیابان ناصر- خسرو و بعد خیابان سپه رفتیم تا در مسافرخانه‌ای‌یك اتاق‌خالی یافتیم. چون‌خطهای اتوبوس رانمی شناختیم‌سوار تاکسی شدیم و فهمیدیم در بهشت تهران پول چقدر کم ارزش است ، چون آدم باید نیمی از یك روز دستمزدش را بدهد تا دو سه خیابان تاکسی سواری کند . ضمنا فهمیدیم مسافرخانه های این بهشت خیلی کثیف است . بعد رفتیم خیابانها را تماشا کنیم . اما خودمانیم ... خیابانهای بهشت خیلی‌کثیف وشلوغی است . هوایش هم بیشتربه هوای جهنم می‌ماند. بعد رفتیم سینما . .. فقط سینماهای اینجا از سینمای شهر ما بهتر و بزرگترندولی خب ! آدم که همه‌اش نمی تواند بسینما برود ...

دردسرتان ندهیم آقا،قرار گذاشته بودیم پانزده بیست روز در تهران بمانیم ، اما روز سوم ، یعنی همین امروز فهمیدیم اگر هرچه زودتراز اینجا نرویم ، دود ودم هوا خفه‌مان می‌کند و اگر هم خفه نشویم پولمان ته می‌کشد و به گدائی می‌افتیم . این بودکه امروزصبح‌آمدیم ایستگاه راه‌آهن ، بلیت خریدیم و حالاهم‌با اجازه‌شما اینجا نشسته‌ایم و انتظارمی کشیم تا ساعت حرکت‌قطار برسد .

تعهد تولیدکنندگان لوازم خانگی

تولید کولر افزایش میابد

بدنبال اعلام ایجاد بازار سیاه کولر امروز تولید - کنندگان این کالا متعهدشدند تابستان امسال تولید خود را تاحداکثر ممکن افزایش دهند وبرای کوتاه کردن دست واسطه‌ها و دلالها حدود دو سوم تولیدکولر را در تهران از طریق‌شرکت های تعاونی تهیه وتوزیع و اتحادیه های مربوط توزیع کنند .

سخنگوی اتاق اصناف پایتخت‌درگفتگوئی‌بااطلاعات اعلام کرد: تولید کنندگان لوازم خانگی در جلساتی که باحضور مقامات مسئول وزارت بازرگانی ، وزارت صنایع ومعادن، اتاق‌اصناف پایتخت واتاق بازرگانی و صنایع ومعادن تشکیل شده است متعهد شده‌اند کهتولید کولر خودرا برای تابستان امسال به حدود ۳۲۰ هزار دستگاه‌برسانندوطبق‌براورد هائی که صورت گرفته‌است چنانچه کارخانه های تولیدی براساس تعهدی‌که سپرده‌اند بتوانند حدود ۲۰۰ هزار دستگاه کولر را از طریق شرکت های تعاونی تهیه و توزیع واتحادیه های‌مربوط در تهران توزیع کنند مسلما مشکلی از نقطه نظر کمبود کولر پیش نخواهد امد ، اما چنانچه این کالا دردست بنکدارها ودلالهاو واسطه‌ها قرار گیرد وتولید کنندگان برخلاف تعهداتشان عمل‌کنند احتمالا امسال نیزبامشکلاتی ازقبیل احتکار وگرانفروشی کولر روبرو خواهیم شد .

مجازات میشوند

در این زمینه محمدعلی ادیب مجلسی رئیس اتحادیه فروشندگان‌نفت‌گازو الکتریک درگفتگوئی باخبرنگارمابنحوه توزیع وفروش کولر در سطح پایتخت اشاره کرد و گفت : طبق بخشنامه اخیر اتحادیه مصنوعات نفت و گاز و الکتریک،کلیه فروشگاه های عضو این اتحادیه موظفند پشت شیشه های مغازه‌هایشان برچسب «کولر موجود است» نصب کنندو دراین زمینه‌بازرسان اتحادیه و همچنین اتاق اصناف پایتخت نظارت کامل دارند وفعلا کمبودی درزمینه‌کولر در بازار مشاهده نمیشود .

وی در پایان به آن گروه از واسطه‌ها ودلالهاکه‌ممکن است بفکر ایجاد بازارسیاه کولر باشند هشدار داد که بمحض مشاهده هرگونه تخلف، اینگونه سودجویان تحت تعقیب قرار گرفته و مجازات خواهند شد .

بیمارستان قدس اراک با ۴۵۰ تختخواب وامکانات فراوان مجدداً شروع بکار کرد

۳۲۰ هزار نفراز روستانشینان شهرهای اراک، خمین، محلات، تفرش وسایر شهرهای اطراف تحت پوشش بیمه قرار گرفتند

بیمارستان قدس اراك ظرف پنج سال گذشته براثر فعالیتهای‌گروه‌پزشکی برزویه بموفقیت‌های فراوانی نائل شده وباایجاد ساختمان های جدید دارا بودن تجهیزات مدرن، دوپلی‌کلینیك ، ۲۴ درمانگاه تخصصی و ۴۵۰ تختخواب جوابگوی نیاز بیش‌از یك‌میلیون نفرساکنین اراك و شهر های اطراف آن‌میباشد.

بیمارستان قدس اراک پس‌از چهار روزتعطیلی، دوبارشروع بکار کرد و افتتاح مجدد آن خوشحالی فراوانی دردل مردم اراک و شهرهای اطراف آن بوجود آورد.

طی یک تماس تلفنی که با آقای دکتر اکبر بهادری نماینده مردم اراک در مجلس شورای ملی و مدیر عامل گروه پزشکی برزویه در خصوص تعطیل ناگهانی بیمارستان قدس اراک و افتتاح دوباره آن داشتیم‌اظهار نمود: بیمارستان قدس اراک‌در شهریور ماه ۲۵۳۱ شاهنشاهی بدست مبارک اعلیحضرت‌همایون شاهنشاه آریامهر افتتاح شد ، این بیمارستان در بدو فعالیت با ۲۵۰ تختخواب شروع بکار کرد و ظرف پنج سال گذشته براثر فعالیتهای پیگیر اعضای گروه پزشکی بزرویه بموفقیتها وپیشرفتهای فراوانی نائل شد.

بیمارستان قدس اراک در حال حاضر با ایجاد ساختمان های جدید، دارا بودن تجهیزات مدرن، دوپلی‌کلینیک ۲۴درمانگاه تخصصی وچهار صد وپنجاه تختخواب و کادر فنی ورزیده پزشکان حاذق و متخصص‌بطور شبانه روزی در خدمت مردم بوده و بصورت یک پوشش درمانی برای جمعیتی حدود یکمیلیون نفر از ساکنین اراک وشهرستانهای اطراف درآمده است.

بیمارستان دارای بخشهای جراحی مغزواعصاب ،ارتوپدی سه بخش جراحی عمومی ، دو بخش جراحی زنان وزایمان ، دوبخش جراحی چشم ، ودو بخش جراحی گوش و حلق وبینی، دو بخش کودکان ، سه بخش داخلی، هشت دستگاه رادیولوژیهای مدرن ، بخش پاتولوژی ، آزمایشگاه‌بالینی بخش فیزیوتراپی و بخش اورژانس میباشد.

آقای دکتر بهادری در باره علت تعطیل ناگهانی این بیمارستان گفت متاسفانه چنین بیمارستانی با این همه امکانات سال گذشته بازیان مالی روبرو شدوشورای پزشکان‌بیمارستان از چند ماه قبل طی نامه‌های متعددی موضوع را باولیاء محترم‌وزارت بهداری‌و بهزیستی اطلاع دادند که متاسفانه چون توجه لازم مبذول نشد شورای پزشکان بیمارستان‌پس ازچندین نشست و بحث و گفتگو ناگزیر تصمیم بتعطیل آن گرفت و با اطلاع مقامات مسئول این‌تصمیم را بمرحله اجرا درآورد.

خوشبختانه این تعطیلی بیش از چهار روز دوامنیافت ودرجلسه‌ایکه طبق‌دستورجناب آقای دکتر اموزگار نخست‌وزیر در استانداری استان مرکز با حضور استاندار، اعضای شورایعالی بهداری و بهزیستی. آقای دکتر آرام معاونت‌درمانی بهداری وبهزیستی و چند نفر از مدیران کل واینجانب تشکیل گردید مشکلات مطرح و حسن نیت کامل قرار شد برای ادامه راه بیمارستان بودجه متعادلی تعیین شود.

در این جلسه همچنین قرار شد ۲۷۰ تخت بیمارستان در اختیارافرادکم‌درآمدوروستائیان قرار گیرد و براساس همین نیت وتصمیم بود که سیصدو بیست هزار نفراز روستانشینان شهرهای اراک، خمین ،محلات، تفرش و سایر شهرستانهای نزدیک اراک در تحت پوشش بیمه قرار گرفتند.

در این جلسه همچنین مقرر گردید مطالبات گذشته‌بیمارستان وحقوق کارکنان پرداخت شود.

در پایان صورت جلسه‌ای از نتیجه مذاکرات تهیه شد که‌عینا جهت اتخاذ تصمیم تقدیم آقای نخست‌وزیر ووزیر بهداری خواهد شد . خوشبختانه کلیه کارکنان بیمارستان که هدفی‌جز خدمت ندارند با اطلاع از این کمکها و همکاریهای دولت با اشتیاق تمام خدمت خود را از سرگرفتند و بیمارستان قدس اراک از ساعت ۳بعداز ظهر روز پنجشنبه فعالیت خود را مجددا شروع نمود.

آماده تحویل
بالابرتا
BETA
دیزلی ۸۰۰
برقی ۵۰۰ـ۸۰۰
بنزینی ۳۵۰ـ۷۰۰
باپایه‌وباکت‌ـگارانتی‌ـسرویس‌ـیدکی
بتون‌ماشین
خیابان‌آیزنهاور شماره ۲۶۳ ابین‌چهارراه‌اسکندری
ونواب) تلفن: ۹۲۹۵۰۳ـ۹۳۱۷۲۰

قابل توجه صاحبان سهام محترم
بانک‌داریوش
از بند (۳)آگهی مربوط به تشکیل مجمع‌عمومی عادی سالانه‌مورخ۱۵خرداد ۲۵۳۷ عبارت«انتخاب «بازرس اصلی وعلی‌البدل» ازقلم افتاده‌که بدین وسیله اصلاح می‌گردد.

رادیاتور آلمینیومی
تروپیکال(فارال)
بمقدار کافی مدلهای۹۵ر۵۰۰رتی و ۱۶۰ر۳۵۰رتی رسید از مشتریانی‌که قبلا رزروفرموده‌اند خواهشمند است برای تحویل مراجعه فرمایند .
نماینده انحصاری: شرکت‌کوشك ایران تلفن ۶۲۹۳۵۹
نماینده پخش: دفتر شاه‌محمدی
تلفن ۸۳۷۱۳۳ و ۸۳۸۸۹۵
فروشگاه صبا تلفن ۷۶۵۰۹۵

ابراز فداکاری و شاهدوستی‌و میهن‌پرستانه شرکت های‌تعاونی روستائی استان یزد

مدیر عامل و اعضاء هیئت مدیره و کلیه اعضاء شرکت تعاونی روستائی اشکذر رفتار و اعمال مشتی مزدور واخلالگر را محکوم و بانهایت افتخار در راه شاهنشاه‌آریامهر ومیهن عزیز فداکاری مینمایند .

یزد . شرکت تعاونی روستائی اشکذر ، حسین جعفری پود

هیئت مدیره و مدیر عامل و ۳۲۰۰ نفر اعضاء شرکت تعاونی روستائی مهرپادین‌مهریز تنفر شدید خود را نسبت به عده‌ای از عوامل اخلالگر و جاهل که برعلیه مصالح ملك و ملت ایران آشوب برپا داشته‌اند ابراز و آمادگی و فداکاری خویشرا در راه شاه و ملت اعلام میدارند .

شرکت تعاونی روستائی مهرپادین مهریزیزد، محمد حسین فهرجی

۱ـ۱۰۷۴

کشاورزان عضو شرکت تعاونی روستائی نصرت‌آباد یزد بدینوسیله مراتب انزجار شدید خودرا از اعمال و رفتار یك مشت خائن مزدور که میخواهد امنیت و استقلال کشور ما را دستخوش خود قرار دهند ابراز میداریم .

یزد- شرکت تعاونی روستائی نصرت‌آباد : محمد علی سلطانی گردفرامرز

۱ـ۱۰۷۶

مدیر عامل و هیئت مدیره وعموم اعضاءشرکت‌تعاونی روستائی منشاد مراتب تنفر شدید خویشرا نسبت به‌تظاهرات ضدملی و میهنی مشتی مزدور اعلام و بار دیگر آمادگی و فداکاری خودرا در راه شاه و میهن به اثبات میرساند .

یزد : شرکت تعاونی روستائی منشاد : سید حسین دهقان منشادی

۱ـ۱۰۷۷

هیئت مدیره و مدیر عامل و اعضاء شرکت تعاونی روستائی میانکوه یزد مراتب انزجار خودرا نسبت به مشتی بیگانه پرست و مزدور اعلام و مفتخرند در راه شاه و میهن عزیز فداکاری نمایند .

یزد : شرکت تعاونی روستائی میانکوه ، اکبر دهقان طزرجانی

مدیر عامل و رئیس و اعضاء هیئت مدیره و سه هزارنفر اعضاء شرکت تعونی روستائی احمدآباد مشیر مراتب نفرت و انزجار خودرا از اعمال خرابکارانه معدودی‌گمراه ابرازو فداکاری خویشرا در راه ملت و شاهنشاه آریامهر اعلام می‌داریم .

یزد : شرکت تعاونی احمدآباد مشیر ، غلامرضا حق‌دوست

اعضای شرکت تعاونی روستائی خضرآبادیزد بدینوسیله انزجار و تنفر خودرا از اخلالگریهای یك‌مشت آشوبگر اعلام ومراتب جان‌بازی خویشرا در راه شاه‌و میهن ابراز میدارند .

یزد ـ شرکت تعاونی خضرآباد ، محمدجهاندیده

۱ـ۱۰۸۱

اعضاء هیئت مدیره و مدیر عامل و کلیه اعضاء شرکت تعاونی روستائی مهدی آباد بهادران مراتب نفرت‌وناراحتی خود را نسبت به عده‌ای اخلالگر و آشوب طلب مزدوراعلام و مفتخرند در راه شاه و میهن جان بازی نمایند .

یزد ـ شرکت تعاونی روستائی مهدی آباد بهادران ـ حسن عسکری

آـ۱۰۷۲

مدیر عامل و عموم اعضاء شرکت تعاونی روستائی صدر آباد رستاق اعمال ونیات پلید مشتی عمال بیگانه را محکوم و مراتب جان بازی خود را در راه شاهنشاه آریامهرو ایران مزیز اعلام میدارند .

یزد : شرکت تعاونی روستائی صدرآباد : محمد رضائی صدرآبادرستاق

آـ۱۰۷۲

کلیه اعضاء شرکت تعاونی روستائی اتحاد بافق مراتب انزجار خود را نسبت به تظاهرات ضد ملی و میهنی مشتی مزدور و بیگانه پرست اخلالگر ابراز و فداکاری خود را نسبت به ۳ اصل حزب رستاخیز ملت ایران اعلام میدارند.

بافق یزد : شرکت تعاونی روستائی اتحاد : سید احمد حسینی

آـ۱۰۷۰

مدیر عامل و هیئت مدیره و اعضاء شرکت تعاونی روستائی‌امید بهاباد اعمال پلید و خرابکارانه مشتی عوامل بیگانه را محکوم ومفتخرند در راه شاه و میهن فداکاری نمایند .

یزد ـ شرکت تعاونی روستائی امیدبهاباد : محمد رفیعیان

آـ۱۰۶۹

مدیر عامل و عموم اعضاء شرکت تعاونی روستائی کوشش احمدآباد مراتب انزجار خودرااز اعمال زشت و نفرت‌انگیز مشتی خائن و مزدور ابراز و پشتیبانی‌وفداکاری خویش را نسبت به ۳ اصل نظام شاهنشاهی ، قانون‌اساسی و انقلاب شاه و ملت اعلام میداریم .

یزد ـ شرکت تعاونی روستائی احمدآباد : مصطفی قاسمیان

آـ۱۰۶۸

ایران در امور افغانستان مداخله نمیکند

اردشیرزاهدی سفیرایران در ایالات متحده طی مصاحبه پردامنه‌ای با «جوزت شیران» گزارشگر روزنامه نیوورلد در واشنگتن نقش ایران را در سیاست های بین‌المللی‌تحولات افغانستان ،خاورمیانه‌و آفریقاو نیز حقوق بشر تشریح کرد .

از اردشیر زاهدی سئوال شد: آیاکشور شما کودتای افغانستان همسایه شرقی‌ایران را به عنوان تهدیدی برای امنیت کشور تلقی می‌کند . وی گفت: ما باافغانستان روابط تاریخی محکمی داریم بنابراین طبیعتا این واقعه موجب‌نگرانی مادی‌شود .

«امیر گذشته متوجه‌افغانستان بودم‌ایم هنوز خیلی زوداست‌که بگوئیم حکومت جدید چه برنامه‌ای در پیش دارد سیاست خارجی‌شان چیست و هدفشان کدام است . بنابراین باید منتظر باشیم و ببینیم اما در هر حال ما متوجه افغانستان بوده‌ایم و همواره خواهیم بود .

خانم شیران سئوال کرد : آیا هفته‌ای در دست هست‌که حاکی ازنزدیکی حکومت جدید افغانستان به اتحاد شوروی باشد.

آقای زاهدی گفت من دراین مورد مطالبی شنیده‌ام به عقیده من ما باید منتظر باشیم وببینیم که موضع رسمی و سیاست خارجی ایشان چه خواهدبود.

مداخله نمی‌کنیم

خبرنگار سئوال کرد : اگر حکومت جدیداتحاد شوروی ارتباط داشته باشد آیا ایران‌در صدد اقدام‌ویا کمک به حکومت برکنار شده خواهد بود.

سفیر شاهنشاه آریامهرگفت: به‌اعتقاد من ما نباید در امور دیگران دخالت کنیم . سیاست خارجی مابرعدم مداخله درامور دیگران مبتنی است.ما با کلیه کشور ها بدون توجه به‌رژیمی که داشته باشند روابط خوبی داریم .

خانم شیران سئوال کرد : آیا کودتای‌افغانستان نقش‌ایران رابه عنوان یک نیروی ایجاد ثبات در منطقه تشدید می‌کند.

زاهدی در پاسخ گفت :ایران از لحاظ استراتژیکی ـاقتصادی و سیاسی‌ازاهمیت فوق‌العاده‌ای برخوردار بوده است .

ماهمواره برای حصول اطمینان از عدم وجود هرگونه نفوذی از جانب کمونیست ها ویادیگران چشمان خود را باز نگاه می‌داریم .

خبرنگار روزنامه نیوورلد پرسید : دوست کارتر سرخرم تدارک یک نیروی نظامی در منطقه خلیج فارس است که‌این نیرو آماده اقدام سریع باشد. آیا شما با این برنامه موافقید.

زاهدی گفت: هر کشوری‌هر برنامه‌ای که طرح کند بخودش مربوط می‌شود .

ایران کشور مستقلی استو مامعتقدیم که این منطقه نباید صحنه رقابت هیچ کشور و قدرت بزرگی باشد . ماهنگام خروج نیرو های انگلستان از این منطقه گفتیم که حفظ امنیت خلیج فارس به عهده کشورهای ساحلی است. به‌این دلیل است کهما می‌خواهیم به دقت‌مواظب خود باشیم. مثالی هست که میگوید کاسه داغ‌تراز آش‌نمی‌شود. اگرما بخواهیم به‌خاطر استقلال خودمان بجنگیم بسیار خوب. اما اگر کشور دیگری بخواهد برای‌ما بجنگد فکرنمی‌کنمکه ما بتوانیم به‌جائی برسیم. شما مشابه این مسئله رادر ویتنام داشتید.

از آقای اردشیر زاهدی سئوال شد : هفته گذشته وزیر نیروی هوائی امریکا گفت که درصورت حمله از جانب شوروی ، ایالات متحده برای دفاع از ایران یک تعهد ضمنی دارد . لکن اجرای این تعهد منوط است به تصویب کنگره ، آیا شما با پشتیبانی کنگره از این تعهد اطمینان دارید .

سفیر ایران گفت: من فکر میکنم که ایشان اهمیت‌ایران را درک می‌کنند و برای روابط بین ایران و ایالات متحده ارزش قائل‌اند.

لکن ما همیشه معتقد بوده‌ایم که شما نباید در جهان نقش یک پلیس راایفا کنید.

خبرنگار روزنامه نیوورلد در اینجا سئوال کرد : دولت کارتر سرگرم بررسی تقاضائی از ایران مبنی بر خرید جنگنده‌های اف ـ ۱۶ بیشتریست . در کنگرهنسبت به فروش هواپیماهای‌بیشتر مخالفت‌هائی وجود دارد . آیا زمانی خواهد رسید که شما بگوئید ما دیگر منتظر نمی‌شویم و به کشورهای دیگر حتی شوروی مراجعه خواهیم کرد .

روابط با امریکا

زاهدی گفت من فکرمیکنم که روابط ما با ایالات‌متحده هیچگاه‌به‌خوبی‌روابط کنونی نبوده است ما هرآنچه خواسته‌ایم بدست‌آورده‌ایم.

اگر ما نتوانیم از امریکا اسلحه بگیریم همواره بازار های دیگری مانند اروپا و یا شوروی وجود دارد .

جوزت‌شیران سئوال‌کرد: پس شما از دولت کارتر راضی هستید .

آقای زاهدی‌گفت‌نمیتوانم بگویم بین دوکشورمسئله‌ای وجود دارد .

حقوق بشر

سئوال شد: مطالب‌زیادی پیرامون مسئله حقوق بشر در ایران عنوان شده‌است.

آقای زاهدی گفت : هیچکس نمی‌تواند به ما بگوید که معنی حقوق بشر چیست. امروزه یهودیان و ارامنه نمایندگانی در مجلس ما دارند. در این قسمت جهان شماهیچ‌جائی‌راکه‌بدین گونه باشد پیدا نمی‌کنید . زنان امروزه برخلاف ۲۰ سال پیش حق رای دادن و حق طلاق گرفتن دارند. یک زندگی بهتر .. من این را حقوق بشر می‌خوانم .

شاهنشاه آریامهر معتقد است ما در عرض دو یا سه سال گذشته به‌جائی‌رسیده‌ایم که می‌توانیم آزادی بیشتری بدهیم و آزادانه‌تر بیندیشیم.

جنگ چریکی

سئوال شد : شاهنشاه آریامهر در سخنان اخیر خود اظهار داشتند مهمتر از زیربنای اقتصادی ایران ، (زیربنای ایده‌آل‌هاست) . این ایده‌آل‌ها کدام هستند.

آقای زاهدی گفت : اگر به خدا اعتقاد نداشته باشیم که چه چیزی درست و یا غلط است و یا اگر مملکتو یا خانواده‌تان را با ارزش نشمارید و شرف و افتخار نداشته باشید چیز بیهوده و ازدست رفته‌ای هستید . شما نه تنها بایستی یک کشور را بسازید بلکه این کشور بایستی روح وقلب هم داشته باشد.

امروزه ما می‌دانیم که اگر موردحمله‌اتحادشوروی قرار بگیریم شکست خواهیم خورد ولی ما تا آخرین قطره خون خود خواهیم جنگید .

ما به کوهستانها خواهیم رفت ودست به جنگ‌چریکی خواهیم زد. ولی اگر ما هویت و غروری نداشته باشیم فایده‌اش چیست. آیا تنها باید تمام چیزها راآماده کرد که به کس دیگری تحویل داد.

پیشنهاد تهران

خبرنگار روزنامه نیوورلد سوال کرد : شایعاتی مبنی بر رفتن شما از ایالات متحده وجود دارد زاهدی گفت : معتقدم بیش از پنج سال‌نباید در هر کشورماند . فکر میکنم باید فرصتی به دیگران دادو میدان را به‌نسل جوانترسپرد.

خیلی وقت‌ها صحبت هائی مبنی بر رفتن من شده ولاین بخاطر پیشنهاد هائی است که در تهران به من میشود.

ولی فکر میکنم لااقل برای چند ماه آینده در این کشور خواهم بود.

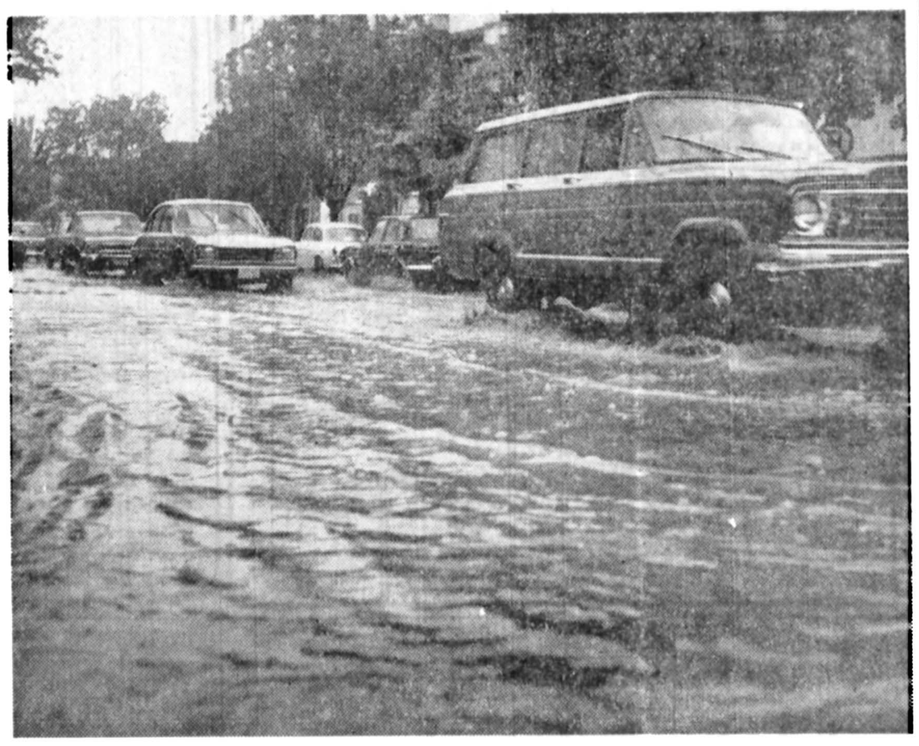

ادامه ۳۰ ساعت‌بارندگی در تبریز ، خیابان های این شهررا بصورت رودخانه خروشان درآورد و ترافیک شهر را بهم ریخت . عکس بالا که عصر دیروز وسیله مهدی کرمی خبرنگار عکاس اطلاعات در تبریز گرفته‌شده است ، یکی از خیابان های‌تبریز را نشان میدهد .

شرح در صفحه ۲۵

شکایت دکتر علی اصغر حاج سید جوادی بدادستان تهران

دکتر علی اصغر حاج سیدجوادی طی اطلاعیه به دادستان تهران اعلام داشت «مدت چند روز است که افرادی بنام(سازمان‌زیرزمینی انتقام) بوسیله تلفن وبانشار فحش‌های‌رکیک وی‌را تهدید به‌مرگ می‌نمایند. در این شکایت اضافه شده است : این افراد همچنین خانواده مرا تحت تعقیب دائمی قرار داده‌اند و چندی قبل دختر کوچک مرا با تعقیب‌بوسیله اتومبیل بحالت وحشت و اغماء و حمله‌های شدید عصبی انداخته‌اند.»

وی باذکر بمبگذاری در خانه اعضای جمعیت دفاع‌از حقوق بشر در شکایت خود می‌نویسد : «بهرحال بااین تهدیدها و تعقیب‌های دائمی و ایجاد وحشت که ظاهرا بقصد ایجاد رعب وتوطئه برای نابودی من صورت میگیرد برای‌من وخانواده‌ام امنیتی که قانون اساسی افراد ملت ایران را در پناه آن قرار داده است وجود ندارد.

بیستم خرداد انتخابات کانون وکلا انجام‌میگیرد

با نزدیک شدن‌پایان‌دوره ۲ ساله کانون وکلا و انتخاب هیات نظارت،فعالیت های انتخاباتی برای‌انتخاب اعضای هیات رئیسه دوره جدید اغاز شد .

روز بیستم خرداد آینده با انتخاب هیات رئیسه این فعالیت ها پایان میگیرد .

در پی تشکیل اولین جلسه هیات نظارت برانتخابات کانون‌وکلا ازامروز وکلای داوطلب برای عضویت در دوره جدیدمی‌توانندداوطلبی خود را به اعضای هیات نظارت که در محل کانون مستقر است اعلام کنند .

از هم اکنون بیش از ۲ هزار تن ازوکلای‌دادگستری فعالیت خود رابرای‌تصاحب ۲۰ کرسی هیات‌رئیسه‌اغاز کرده‌اند .

دادستان باقرار مجرمیت شوهر هما حجازی مخالفت کرد

دادستان تهران با قرار مجرمیت حمید زالتاش که‌از طرف‌بازپرس‌شعبه‌ده‌دادسرای تهران صادر شده بود مخالفت کرد .

چند روز پیش علی اصغر نبوی بازپرس شعبه ده بازپرسی دادسرای تهران بدنبال چهار ماه تحقیق سرانجام باارائه در حدود ۲۵ دلیل حمیدزالتاش را در قتل همسرش هما حجازی مجرم شناخت‌وقرار مجرمیت وی‌راصادرکرد.پرونده‌وقرار مجرمیت صادره برای‌صدور کیفرخواست در اختیار دادستان تهران قرار گرفت ولی دادستان تهران با قرار مجرمیت حمیدزالتاش‌مخالفت کرد.

در نتیجه اختلافی که بین بازپرس شعبه ده ودادستان تهران برسر قرار مجرمیت بوجود آمده است ،پرونده برای داوری و رسیدگی بیشتر به دادگاه‌استان‌ارجاع

چنانچه دادگاه استان‌نیز باقرار مجرمیت مخالفت کند اتهام حمید زالتاش نسبت به قتل‌همسرش هما حجازی منتفی است و آزاد خواهد شد . در صورتیکه دادگاه استان قرار مجرمیت را بپذیرد برای حمیدزالتاش کیفرخواست صادر ومحاکمه خواهدشد.

تظاهر کنندگان در شیراز شیشه‌های دوسینما را شکستند

شیراز- خبرنگار اطلاعات چهارراه«زند» درحالیکه‌شعار دیشب، گروهی درخیابان های‌شیراز دست به‌تظاهرات خیابانی زدند و شیشه‌های دو سینما ، یک بانک ویک داروخانه را شکستند.

تظاهرکنندگان که حدود دویست نفر بودند وهمگی جوان بودند ، ساعت۸٫۳۰ دیشب پس از اجتماع در میدادند، بطرف‌سینما«آریانا» شیراز براه افتادند و بیش از ده جام از شیشه‌های سینما و یک جام از شیشه های بانک صادرات جنب سینما را شکستند.

تظاهرکنندگان سپس به سوی چهارراه «مشیر»براه افتادند و شیشه‌های سینما «مهتاب» و داروخانه«رحمت» را شکستند . در این هنگام ماموران سررسیدند و چند نفر از تظاهرکنندگان را دستگیر کردند . اما بقیه گریختند.

دیشب در جریان درگیری ماموران پلیس با تظاهرکنندگان ، یکی از ماموران پلیس با پرتاب‌سنگ ازسوی تظاهرکنندگان آسیب دید و در بخش اورژانس شیراز، بستری شد.

ماموران با شلیک‌هوایی تظاهرکنندگان را پراکنده ساختند و دو نفر از آنهارا دستگیر کردند.

همچنین ماموران‌انتظامی شیراز، صبح‌امروز درمقابل دانشکده‌های دانشگاه‌پهلوی مستقر شدند تا از تظاهرات احتمالی، جلوگیری کنند.

۲۲ دانشجو به‌دادگاه جنایی مازندران فرستاده‌شدند

بابل ـ خبرنگار اطلاعات دو نفر از بیست وچهار نفری که سه روز پیش به اتهام شرکت در تظاهرات خیابانی و مجروح کردن مامور پلیس دربابل، دستگیر شده بودند، امروز آزاد شدند و بیست و دو نفر دیگر به اتهام خرابکاری عمدی ، بصورت دستجمعی و شرکت در اخلال نظم و ایراد ضرب عمدی منتهی‌به شکستگی استخوان دستو پای مامور دولت حین‌انجام وظیفه ، بازداشت شدند و همراه کیفرخواست‌دادسرای بابل ، به دادگاه جنایی مازندران‌ـ ساری ـ فرستاده شدند .

بازداشت‌شدگان، غلامرضا استادان، محسن حبیبی ، قاسم رضایی ، حمیدرضا زاهدی ، خلیل لاهوتی ، حسین رزاقی ، جوادفیاض، عبدالرحیم صالحه ، امان‌الله پیشوا، محمدرضاباقرپناهی، احمد نصراللهی ، احمد معدلت‌پرور، حجت بابازاده، سید ابوالقاسم شجاعی ، محمد مهدی رضوانیان ، غلامرضا رضازاده، مرتضی رستمیان، غلامعلی‌محمدپور، حسن مسیبپور ، محمدعلی اکبریان ، محمد افکاری و عبداله حاج‌آقازاده نامدارند و از دانشجویان آمل ، بوشهر، بابل ، رودسر ، ساری، قم، تهران و رشت هستند.

۲ جوان باتهام پخش اعلامیه دستگیر شدند

دو جوان به اتهام پخش اوراق مضره دستگیر شدند.

این دو نفر که حسین حسینی و محمد مرتضی‌قلی نام دارند توسط ماموران کلانتری ده دستگیر شدند و پرونده آنها برای رسیدگی به دادسرای تهران فرستاده شد.

مرگ معاون‌مدرسه و همسرش

«اردکان» یزد ـ خبرنگار اطلاعات

معاون مدرسه راهنمایی میبد و همسرش در یک حادثه رانندگی کشته شدند.

بهمانطی ضیاء مهرگردی ـ ٤٥ ساله ـ معاون مدرسه راهنمائی تحصیلی میبد هنگامیکه با پیکان شماره ١٥٦٤٢ یزد ـ ١١ ازاردکان عازم میبد بود ، اتومبیلش در بولوار «چهارم آبان» اردکان با کامیون بنزشماره ٣٢٦٦٦ ـ زاهدان بشدت برخورد کرد .

در این حادثه بمانعلی ضیاء مهرگردی و همسرش بی‌بی‌جان شیخ‌زاده ـ ٣٩ ساله‌ـ کشته‌شدند و اتومبیل آنها بصورت آهن پاره‌ای درآمد.

تقی‌پور رئیس دادگاه اردکان یزدوسرگرد صادقی رئیس شهربانی آن شهر به محل حادثه رفتند و پس‌از انجام تشریفات قانونی‌جواز دفن برای قربانیان حادثه صادر شد.

خطر آلودگی «خشکه جر»

بدنبال ریختن یکصد بشکه سم متعلق به شرکت ترن تکست در نهر «خشکه جر» که باعث مسموم شدن آب شهر و تلف شدن تعداد قابل ملاحظه‌ای ماهی شده بود دادستان گرگان دستور داد ١٢٦ بشکه سم موجود درانبار این شرکت ضبط شود .

بنابر گزارش خبرنگار ماازگرگان چون تخلیه بشکه های سم باعجله صورت گرفته لذا مقدارزیادی‌سم روی زمین های اطراف نهر ریخته است و با جاری شدن باران بار دیگرآب آن نهرآلوده خواهد شد .احتمالا آلودگی آب این نهر. رود سیاه چوب وحتی قسمتی از دریای خزر را نیز آلوده کرده است .

توضیح در باره خبر احضار یک مقام دولتی

در خبر مربوط به احضار یک مقام دولتی که درشماره دیروز اطلاعات درج شد عبارت « مقام قضائی » نادرست وعبارت صحیح ، «خبرنگار قضائی » است .

به اصناف بدون پروانه ۱۵ روز مهلت داده شد

بمنظور شرکت کلیه صنوف در انتخابات‌صنفی، به واحدهای بدون پروانه و فاقد اتحادیه ۱۵روزمهلت داده شد تا با مراجعه به اتاق اصناف پایتخت در صورتیکه نحوه فعالیت آنها مجاز تشخیص داده شود برای آنها پروانه کسب صادر شود.

صبح امروز یک مقام مسئول در اتاق اصناف پایتخت ضمن اعلام این‌خبر به فعالیت غیرمجاز برخی از واحدهای صنفی اشاره کرد وگفت : درصورتیکه‌صاحبان واحدهای‌صنفی بدون‌پروانه وبدون اتحادیه ظرف مدت تعیین شده وضع خود را روشن نکنند محل کسبشان، تعطیل خواهد شد . وی اضافه کرد در تهران سی صنف فاقد اتحادیه هستند و درصورتیکه تعداد هریک از این صنوف به ٥٠واحد برسد نسبت‌به‌تاسیس‌اتحادیه جدید اقدام خواهد شد و در غیر اینصورت واحدهای بدون اتحادیه در اتحادیه های مشابه عضویت‌خواهند یافت .

آشور بانیپال برای آخرین‌دفاع به دادسرا احضار شد

آشور بانیپال که به‌اتهام برپاکردن‌نمایشگاه تابلوهای نقاشی منافی عفت عمومی از طرف دادسرای تهران تحت‌تعقیب‌است برای‌آخرین دفاع بار دیگر به دادسرا احضار شد .

اگر تا ٢٤ ساعت دیگر آشور بانیپال خودرا بشعبه ٤ تحقیق دادسرا معرفی نکند دستور جلب وی از طرف دادیار صادر خواهد شد .

مصاحبه‌اختصاصی اطلاعات باسرپرست جدیدسفارت افغانستان در تهران

دکتر علیرضا نوری‌زاده

روبروی «شاغلی عبدالباری راهی» سرپرست جدید سفارت افغانستان در تهران یا بهتر بگویم نماینده رژیم جدید کابل ـ نشسته‌ام . او سابقا دبیر اول سفارت در تهران بوده و میگوید حکومت تازه طی دستوری بوسیله تلکس او را به سرپرستی امور سفارت گمارده است وی باچشمهائی آرزومند و چهره‌ای که گاه اندوهی عارفانه برآن می‌نشیند ، با من سخن می گوید .

«عبدالباری راهی» عضو ارشد وزارت خارجه افغانستان که از نخستین ساعت انقلاب ، مامور سرپرستی سفارت و اداره دیپلماسی افغانستان‌درتهران شده ، این فرصت را بمنو اطلاعات داد که نخستین شنونده حرفهای او باشیم . حرفهائی که بگونه‌ای سخن مردان امروز کابل است . از کجا آغاز کنیم . پیش چشم ما صفحاتی است از روزنامه های روزهای‌رفته، آقای عبدالباری راهی دوست دارد از روز هائی دورتر ، حرف بزنیم . او زمانی که او در امریکا خدمت می‌کرد «باور کنید دوست‌عزیزتصوری که‌آنها‌ـ منظور غربیها ـ از ما دارند غلط است . من بار ها و بارها با بزرگانشان صحبت کردم.باسناتورها ،نمایندگان ووزیران و دولتمردان . آنچه آنها از سرزمینی من میدانستند از حدود فیلمها تجاوز نمی‌کرد . و بعد همه ناله میزدند که «افیون» و گاهی این «افیون» زدن‌آزار دهنده بود .

باور کنید برادر من ، در افغانستان ، کمتر از همه جای دنیا انسان آلوده به افیون وجود دارد . مردم سرزمین من مثل کوهستان سربلند وپاکند . من اینرادر امریکا ثابت کردم . ثابت کردم که افغانی صادر کننده و مصرف کننده افیون نیست . در طول تاریخ به ملت من ظلم بسیار شده از طریق فئودالها ، سرداران، اریستوکراتها.

گاه یکافغانی چهل سال . با رویای یک پای پوش ، زندگی کرده. در برف در گرما، برنج وبرریگزار داغ اما هرگزدست به نهب و غارت نزده، گاه دلم می گیرد وقتی می بینم تصور دنیااز هموطن من زشت بوده. امروز اینطور نخواهد بود . مردم میهن من اگر سرزمینی رافتح کرده‌اند ، بگونه‌ی‌همه‌ی فاتحان گاه بازبان خشونت سخن گفته‌اند ولی زمانی که بمهمانی‌میروند، پاس میزبان را نگاه میدارند. خاصه اگر میزبان ایرانی باشد. ما وشما یکی هستیم و هردومان بر بلندای تاریخ شرق کهن‌صدای تمدن و انسانیت و فلسفه را در صور قرون دمیده‌ایم ، چه باک اگر استعمار سالهابراین منطقه پنجه‌افکنده. حال که هر دو آزادیم حال که خورشید پیش چشم ما است. و آهنگ وحدتمان گوش استعمارگران را کرمی کند. پس چه باک‌اگر در برهه‌ای از تاریخ ، آنان بر سرزمینهای شرق حکم می راندند. حال که حکم در دست ما است.

«عبدالباری راهی » همچنان مهربان و صمیمی ولی باشور وهیجان سخن‌می‌گوید .واگر زنگ کدورتی بردل اوست از گذشته‌هاست که میهنش دربند بود.

عصر یکشنبه مردان سرهنگ عبدالقادر،همراه با روشنفکران افغانی ، فصلی تازه به تاریخ معاصر افغانستان بخشیده‌اند . اینها را شاغلی عبدالباری‌راهی می گوید . در باره شایعاتی‌که حاکی از کشتار نظامیان وغیر نظامیان است سئوال می کنم. آرام جواب می دهد: دوست من‌اینها همه تبلیغات غرب‌است. هیچکس با رژیم سابق الفتی نداشت.بنابراین کدام کشتار؟ بدیهی است در هر انقلاب گروهی از واستگان ودست نشاندگان رژیم سابق ازبین‌میروند.ولی آنهاهرگز بیش‌از گروهی انگشت‌شمار نیستند . همانطور که رهبران انقلاب‌اشاره کردند. این مسلم است که یک حکومت ملی هرگز مورد کارتل های بین‌المللی نیست.

سئوال دیگر من درباره اید،ئولوژی‌و افکار رهبران انقلاب است . «عبدالباری راهی» می‌گوید : در این مورد هم صاحبان منافع سروصدا راه انداختند . همانها که سالها خون و منافع ملت مرا نوشیده بودند . چیزی که روشن است اخلاص ووطنپرستی همه‌ی مردان انقلاب است . مردانی که وابسته به‌اشراف و صاحبان منافع نیستند . مردانی ازمیان مردم با یک هدف واحد ، برپا کردن بهترین زندگی برای ملتمن.

به این مردان هیچ انگی نمی چسبد . من افتخاردارم از نسل آنها هستم . و با تنی چند ازین بزرگواران آشنائی داشته‌ام . اگر اندیشه یاروش خاص سیاسی که گاه به آن ایدئولوژی می‌گویند ، در ذهن و دل‌بعضی از رهبران انقلاب هست ، ایدئولوژی برپاداشتن افغانستانی پیشرفته و آباد ، بدون وابستگی های سیاسی به ابرقدرتهاست . ما میخواهیم کشوری پرغرور و سرفراز داشته باشیم . و همه ما از جان و دل شما برادران ایرانی‌مان رادوست داریمو در راه رسیدن‌به هدفهایمان، حضور مردم ایران را پشت سر خود ، بعنوان بهترین یار و حامی حس می‌کنیم .

بدیهی‌است روزهای‌آینده،هدف های انسانی و ملی رهبران انقلاب از رئیس جمهوری عالیجناب محمد ترکی که‌خود نویسندهو سیاستمداری عالیقدر است گرفته تا افسرانی که‌جان بکف گرفتند وچهره افغانستان را دگرگون کردند، روشن خواهد شد.

باهم بسیار گفته‌ایم ، و با ریختن غروب روی سفارت ، حس می کنم باید اورا با کار های‌همهو تماسهای سیاسی‌اش تنها بگذارم ، بر می‌خیزم و تصویری از او می خواهم تصویری‌که درکنار گفته‌هایش بچاپ‌برسد. می گوید .برادر، دوست ندارم عکس من که در تهران بودم، پیش از تصویر کسانی که عصر چهارشنبه با زن و فرزند بدرود دند تا روز دیگر چهره افغانستان و انسان‌افغانی را دگرگون کنند، چاپ شود.

عبدالرضاحجازی واعظ‌معروف بدادستان‌شکایت کرد

دکترسید عبدالرضاحجازی واعظ معروف ضمن‌نامه شکوائیه‌ایکه برای‌دادستان تهران ارسال داشته است واقعه اتش زدن اتومبیل خود را که درشب‌چهاردهم فروردین ماه صورت گرفته شرح داده ومتذکرشده‌است چند نفر ناشناس در انشب باریختن بنزین وکازوئیل ، اتومبیل مرا که‌درگاراژخانه پارک شده بود به اتش کشیدند و این اتش سوزی چهار فرزند و مادربزرگشان را که در منزل‌بودندبسختی هراسان ساخت . که بکمک همسایگان اتش خاموش گردید

دکتر حجازی درنامه‌خود به تهدید هائیکه بوسیله‌تلفن و نامه میشود وخود وی بمرگ و فرزندانش به بچه دزدی تهدید میشوند‌اشاره کرده و علیه‌عاملین‌این‌تهدید ها شکایت کرده‌ودرخواست رسیدگی کرده است .

دادستان‌تهران در پی دریافت این شکوائیه از کلانتری ۹ خواست که پرونده تشکیل شده را تکمیل کرده و پس از تحقیق و شناسائی ،مسببین واقعه‌را دستگیر سازند .

خبرهای کوتاه

شرفیابی بحضورشهبانو

علیاحضرت شهبانو ساعت۱۱ صبح امروز آقای دیوید ـ استروناچ خاور شناس معروف و مدیرموسسه‌انگلیسی‌مطالعات ایرانی رابه حضور پذیرفتند. دراین شرفیابی آقای‌استروناچ نخستین نسخه از کتاب‌تحقیقی وعلمی خودرابنام «پاسارگاد» که بزبان انگلیسی نوشته شده است بحضور شهبانو تقدیم کرد.

وزیر خارجه پاکستان واردتهران شد

بدعوت اقای خلعتبری‌وزیر امور خارجه اقای‌امشاهی مشاور رئیس دولت پاکستان در امور خارجه امروز برای یک دیدار رسمی واردتهران شد. وی مدت چهار روز درتهران اقامت‌خواهدداشت و ضمن این مدت بوزیر خارجه و سایرمقامات‌ایرانی پیرامون روابط دو کشور و مسائل مورد علاقه‌طرفین گفتگو خواهد کرد .

مرکز مشاوره راهنمائی کاخ جوانان

دبیرخانه کاخ جوانان اعلام داشت که‌مرکزمشاوره و راهنمائی اعضای کاخ جوانان که طرح آن بوسیله شورای‌عالی هماهنگی‌ندوین و از تصویب هیئت‌مدیرمکاخ گذشته است از امروز اغاز به کار کرد . وظایف این مرکز با همکاری گروهی از کارشناسان مجرب . کمک به حل مسائل‌شخصی‌اعضای کاخ و خانواده آنان خواهد بود .

دبیرخانه کاخ افزود که مراجعان این مرکز می ـ توانند هر روز برای تعیین وقت‌ملاقات با تلفن۲۲۹۰۳۱ تماس بگیرند .

برنامه های سالروز تاسیس صلیب سرخ

روز۱۸ اردیبهشت سالروز تاسیس صلیب سرخ جهانی‌و روز دوستی جوانان شیر و خورشید سرخ وصلیب سرخ وهلال احمر است به همین مناسبت از بامداد فردا بمدت یک هفته برنامه هایی از طرف جمعیت شیر و خورشید سرخ‌ایران وسازمان جوانان این‌جمعیت در سراسر ایران برگزار میشود ، نثار شاخه گل بر آرامگاه رضاشاه کبیر و گلباران پیکره شاهنشاه آریامهر ، اجرای برنامه های هنری در مدارس و خانه‌های جوانان و تشکیل گروه های امدادی وکشیک شبانه‌امدادی برنامه‌های‌هفته دوستی‌سازمان جوانان شیرو خورشید سرخ است .

***

براساس برنامه هائی که به مناسبت ۱۸ اردیبهشت‌سالروز تاسیس صلیب سرخ جهانی طرح ریزی شده است بامداد امروز گروهی از مدیران‌روابط عمومی سازمان های دولتی به دعوت جمعیت شیرو خورشید سرخ ایران برای بازدید از فعالیت شیرو خورشید سرخ به اصفهان عزیمت کردند .

براساس برنامه تنظیمی مرکز انتقال خون‌این جمعیت‌وهمچنین مرکز دستو پاسازی جمعیت شیرو خورشید سرخ اصفهان که یکی از پنج مرکز دستو پ سازی جمعیت شیرو خورشید سرخ ایران است مورد بازدید قرار گرفت .

واگذاری امور ورزشگاه هابه آموزش و پرورش

انجام امور اداری ، اجرائی، مالی‌وپرسنلی کارکنان‌ورزشگاه های تهران بعهده اداره کل آموزش وپرورش تهران محول شد.

بموجب قانون انحلال‌سازمان تربیت بدنی و تفریحات سالم ایران و واگذاری وظایف این سازمان به وزارت آموزش و پرورش ، از اول اردیبهشت ۳۷ دبیرخانه شورای ورزش استان مرکزی طی اطلاعیه تفویض اختیارات‌مذکور راجهت آگاهی کارکنانی که قبلا به این دبیرخانه مراجعه و پاید آن مکاتبه میکردند اطلاع داد.

آموزش زنان

اولین دوره اموزش مسائل اجتماعی به زنان درگرصبح امروز با حضور وزیر کار و امور اجتماعی و رئیس سازمان کارگران ایران در موسسه کار وتامین‌اجتماعی تشکیل شد .

۱۱۰ هزار گوسفندزنده بایران رسید

سه کشتی حامل ۱۱۰ هزار گوسفند زنده دیروز در بندر شاهپور پهلو گرفت و تخلیه محموله کشتی ها توسط گروه ضربت سازمان گوشت کشور آغاز شد.

در مدت ده روز گذشته‌چهار کشتی حامل گوسفند زنده خریداری شده ازکشوراسترالیا به‌بندر شاهپور رسیده دوکشتی دیگر تاپایان هفته جاری به‌بندر شاهپور خواهد رسیدو جمع گوسفند های وارداتی ایران توسط شش کشتی مذکور به ۲٤۰ هزار راس میرسد.

ملاقات بانخست وزیر

وزیر پست و تلگراف عربستان سعودی بعد از ظهر دیروزبا جمشید آموزگار نخست وزیر ملاقات کرد.

در این دیدار که در کاخ نخست وزیری انجام گرفت کریم معتمدی وزیر پست و تلگراف و تلفن و سفیر عربستان سعودی در دربار شاهنشاهی حضور داشتند .

جوائز برندگان‌نمایشگاه نوباوگان و جوانان

آقای جمشید آموزگار نخست وزیر پیش از ظهر امروز جوائز ۲۵ نفر از برندگان‌دومین نمایشگاه ملی آثار نوباوگان و جوانان کشور را به آنان اهداء کرد. اسامی برندگان در شماره فردا چاپ میشود .

پخش مستقیم مسابقه فوتبال

چهارشنبه بیستم اردی ـ بهشت ساعت ۲۳ تلویزیون یک مسابقه دیدار پایان جام باشگاه های اروپا بین تیم های لیورپول و افبروز را مستقیما از استادیوم‌ویمبلی لندن پخش می‌کند.گزارشگر این مسابقه روشن زاده خواهد بود و برنامه نیز بطریقه‌ی رنگی پخش‌خواهد شد . همچنین امکان دارد پنجشنبه بیست ویکم‌اردی‌ـ بهشت نیز بازی تدارکاتی‌تیم ملی ایران و فرانسه از «تولوز» فرانسه مستقیما از سیمای ایران پخش شود که زمان دقیق پخش این‌مسابقه بعدا اعلام خواهد شد .

تعیین مدیرعامل شرکت بیمه ایران

هیات وزیران بنابه پیشنهاد وزیر بازرگانی ، آقای امیر هوشنگ کاتوزیان رابرای مدت چهار سال دیگر بسمت مدیر عامل شرکت سهامی بیمه‌ایران تعیین کرد.

شرکت سهامی بیمه ایران در سالهای اخیر از رشد و توسعه قابل توجهی در ایران و در خارج از کشور برخوردار بوده و بصورت یکی از شرکت های معتبر بیمه جهان درآمده است .

مدیران برق گیلان و مازندران تغییر کردند

مدیران شرکت های برق استان های مازندران و گیلان تغییر کردند و از سوی وزیر نیرو مهندس هاشم خوئی به سمت سرپرست شرکت برق مازندران و مهندس جمل‌ولایت بسمت سرپرست شرکت برق گیلان منصوب شدند.

خیابان زمرد یکطرفه میشود

صبح امروز اداره راهنمائی تهران اعلام کرد : خیابان زمرد (پروشان)مقابل‌خیابان آقااولی‌منشعب‌ازتخت‌طاوس از فردا دوشنبه ۱۸اردی ـ بهشت ماه‌از جنوب بشمال یکطرفه است .

درگذشت سفیر اسبق هند در تهران

میرزا راشد علی بیك سفیر اسبق هند در ایران که در سال ۱۹٦۰ سفارت دولت‌متبوع خود را درایران بعهده داشت شنبه ۹ اردیبهشت در دهلی نو چشم از جهان فرو بست علی بیك بعداز عزیمت از ایران‌به کار نویسندگی در دهلی نو پرداخت آخرین کتاب‌او«اسلام در شبه جزیره » نام دارد که اخیرا منتشر شده‌است .

درگذشت برادر وزیر نیرو

تبریز ـ حاج‌اسد توکلی‌مدیر عامل کارخانه کبریت سازی توکلی و برادر مهندس تقی توکلی وزیرنیرو ، ظهردیروز براثر سکته قلبی در تبریز درگذشت .

برنامه ریزی ؛

سخنگوی وزارت راه و ترابری اعلام کرد : سمینار برنامه‌ریزی حمل‌و نقل‌پیمان سنتو با شرکت نمایندگان عضو پیمان زیرنظر همکاری وزارت راه‌وترابری‌ازامروز با حضور معاونت هماهنگی‌و نظارت‌در اصفهان شروع بکار کرد .

شرکت در کنگره

دکتر محب‌اله آزاده متخصص چشم پزشکی‌برای شرکت در کنگره بین‌المللی چشم‌پزشکان به ژاپن عزیمت کرد. دکتر آزاده در این کنگره درباره تحولات چشم پزشکی سخنرانی خواهد کرد .

گزارش روز

مذاکرات هیأت عالی نهضت ملی مبارزه با آلودگی محیط زیست

پایتخت از تهران به محل دیگری باید انتقال یابد

نظافت و جمع‌آوری زباله تهران به بخش خصوصی خارجی واگذار می شود

دیروز اولین جلسه هیات عالی نهضت ملی مبارزه با آلودگی محیط زیست، درسال ۲۵۳۷ در موسسه اطلاعات تشکیل شد. دراین اجلاس کارهائی که در ۵ ماهه گذشته برای مبارزه با آلودگی روز افزون هوای تهران شده است مورد ارزیابی قرارگرفت، و برای سال جاری برنامه کار تدوین شد.

ارزیابی کارهای انجام شده، گرچه امیدوار کننده است، و نشان می‌دهد مبارزه با آلودگی هوای تهران در کمیسیون ویژه نخست وزیری همچنان بطور جدی دنبال میشود، معهذا این حقیقت را نیز پیش رومی‌گستراند که هنوز تا رسیدن به روزی که تهران هوائی پاکیزه داشته باشد، راه درازی در پیش است.

این واقعیت از خلال مذاکرات دیروز اعضای هیات عالی نهضت ملی مبارزه با آلودگی محیط زیست که دراین صفحه درج شده، بوضوح قابل درک است.

نمایی از اولین جلسه هیات عالی نهضت ملی مبارزه با آلودگی محیط زیست در سال ۲۵۳۷

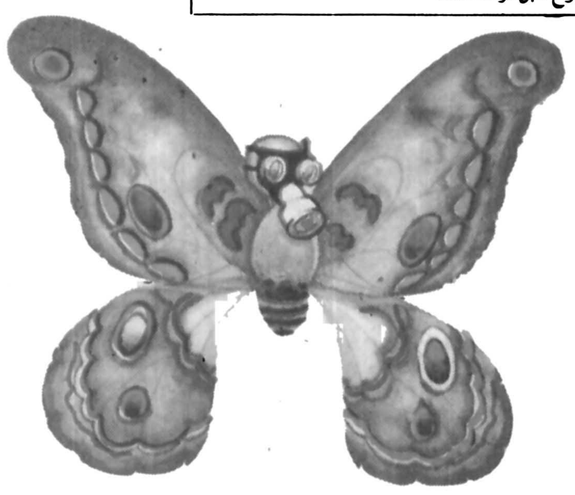

... خوش بینانه ترین آمار حکایت از آن دارد که اینک تنها روزی ۳۷۰۰ تن منواکسیدکربن در فضای تهران پراکنده می شود. اگر همه آرزوهای ما برای از بین بردن منابع آلوده کننده هوا نیز تحقق یابد، باز با توجه به روندرشد آماراتومبیل و دیگر منابع آلوده کننده، در ده سال آینده این میزان سه برابر خواهد شد، و با توجه به انواع دیگری از سموم و گازها که لاینقطع هوا را تیره می کند، در آن زمان زندگی در تهران خطرناک خواهد شد. براین اساس، چاره نهائی کار آلودگی هوای پایتخت از بین بردن مرکزیت آن از یک سو، و فراهم آوردن امکان استفاده از وسائط نقلیه عمومی از سوی دیگر است.

موثرترین راه برای از بین بردن مرکزیت تهران، و طبعا کاهش جاذبه های جمعیت پذیری آن، انتقال پایتخت از این شهر به محلی دیگر است. البته مقصود این نیست که تهران با ۴/۵ میلیون جمعیتش را از جا برداریم و درمحلی دیگر بگذاریم. کافی است سازمانهای اجتماعی ـ سیاسی ـ اقتصادی و فرهنگی را از اینجا بیرون برد، یعنی همان کاری را کرد که هندیها با ساختن دهلی نو و پاکستانیها با ساختن راولپندی کردند.

مطرح کردن فکر انتقال پایتخت از تهران با توجه به تنگناهائی که داریم عملی جسارت آمیز است. ولی بخاطر آینده باید تن به این اقدام متهورانه داد. باید از هم اکنون کوشید تااین فکر مقبولیت عام یابد و هرچه سریعتر عملی شود. این نه فقط بخاطر آلودگی هوا، بلکه بواسطه وجود ۱۶ عامل دیگر که همگی به اهمیت و حساسیت این موضوع هستند و نه جای طرح آن‌ها دراینجاست و نه صلاح است با عنوان کردنشان، اذهان عمومی رادچار تشویش کرد، امری اجتناب ناپذیر است. فقط باید دانست تهران را ۱۷ عامل، به اهمیت و حساسیت آلودگی هوا، تهدید میکند.

با دودچه کرده ایم؟

آنچه آمد، حاصل دو ساعت بحث و گفتگوی جلسه دیروز اعضای هیات عالی نهضت ملی مبارزه با آلودگی محیط زیست بود. در این جلسه یک یک مواردی که سال گذشته بعنوان عوامل آلودگی هوا معرفی شده بود، مطرح شد، و درهر مورد، آنچه انجام شده، آنچه در دست انجام است و آنچه باید در آینده انجام شود مورد ارزیابی قرار گرفت.

نخست از کارخانه‌ها و ذرات معلق سخن بمیان آمد. نمایندگان سازمانهای دولتی حاضر در جلسه این خبرها را دادند:

دودکارخانه وساختمانها

✱ مسئولان دو منبع که بیشترین ذرات معلق را به آسمان تهران می فرستد، یعنی کارخانه های سیمان ری و تهران ملزم شده‌اند کارخانه های خود را مجهز به فیلتر کنند. این تعهد اکنون در مرحله عمل است.

✱ تاکنون حدود ۲۰ کوره آجرپزی گازسوز شده است و تا پایان سال جاری این تعداد به بیش از ۱۵۰۰ واحد میرسد.

✱ کارشناسان سازمان حفاظت محیط زیست کار تعمیر مجانی دستگاههای حرارت مرکزی ـ ساختمانهای بزرگ تهران را آغاز کرده‌اند. متاسفانه باید اعلام شود، تاسیسات ـ حرارت مرکزی تمام ساختمانهائی که تاکنون مورد بازدید قرار گرفته معیوب بوده و بواسطه سوخت ناقص، دود و گازهای سمی بیش از حد متعارف تولید میشده است.

دود اتومبیل ها

✱ برنامه مبارزه با وسائط نقلیه دود زا با شیوه‌ای جدید آغاز شده است. بدین ترتیب که بجای توقیف وسیله نقلیه که بعلت کمبود پارکینگ ادامه آن امکان نداشت، اکنون پلاک این اتومبیلها کنده میشود، و صاحب آن فقط هنگامی قادر به باز پس گرفتن پلاک است که عیوب اتومبیل خود را برطرف کرده باشد، در اجرای این برنامه تاکنون از ۹ هزار وسیله نقلیه دود زا رفع عیب شده است.

✱ شرکت واحد علاوه بر ۸۰۰ دستگاه اتوبوس قبلی، خرید یکهزار دستگاه اتوبوس جدید را در برنامه دارد تعمیر اتوبوسهای فرسوده نیز طی یک برنامه وقفه ناپذیر ادامه دارد. اما متاسفانه اتوبوسهای کهنه پس از چند روز مجددا تولید دود میکنند.

✱ کارخانه ایران ناسیونال با تعویض کاربراتور اتومبیل پیکان از آغاز سال جاری، میزان منواکسید کربن خروجی از اگزوست این اتومبیل را به ۱/۵ درصد ـ که استاندارد قابل قبولی است ـ کاهش داده و اکنون مطالعاتی در جریان است که با عرضه کاربراتورهای جدید به بازار، به صاحبان پیکان های مدل قبل امکان داده شود تا نسبت به تعویض این قطعه مهم و حساس اتومبیل خود اقدام کنند.

گاز سوزکردن تاکسی ها

✱ طرح نهائی گاز سوز کردن تاکسی‌ها تهیه شده است، دراجرای این طرح، از مرداد ماه ۲۵۳۸، و همزمان با بکار افتادن ۲۱ جایگاه تحویل گاز، تاکسیهای تهران گاز سوز میشود کارخانه ایران ناسیونال نیز از نیمه دوم سال جاری تاکسیهای گاز سوز را تحویل خواهد داد.واندکی پیش از این زمان، یعنی از شهریور سال جاری دیگر در تهران ـ برای تاکسی های بنزین سوز پلاک صادر نخواهد شد. از سوئی، ترتیبی داده شده است که گاز با قیمت نازلی در اختیار رانندگان تاکسی گذاشته شود تا این گروه تشویق به گاز سوز کردن اتومبیل خود شوند. بنابراین سوخت گاز این تاکسیها ۲۵ درصد ارزانتر از بنزین لیتری ۶ ریال (قیمت سال ۲۵۳۴) تمام خواهد شد. البته قرار بود طرح گاز سوز کردن تاکسی های تهران زودتر اجرا شود، اما بواسطه مشکلاتی که درایجادجایگاههای تحویل گاز وجود دارد این برنامه تا مرداد ماه سال آینده به تعویق افتاده است. هیات عالی نهضت ملی مبارزه با آلودگی محیط زیست توصیه کرد با استفاده از امکانات موسسات توزیع کنندگان گاز وبادایر کردن ایستگاههای سیار تحویل گاز، ترتیبی اتخاذ شود که برنامه گاز سوز کردن تاکسی ها، هر چه زودتر، آغاز شود. زیرا با توجه به کار مداوم نزدیک به ۱۵ هزار تاکسی در تمام مدت روز، این وسائل سهمی عمده در آلودگی هوا دارند.

تاکسی ها گاز را ۲۵ درصدارزان تر از بنزین لیتری ۶ ریال دریافت خواهند کرد

زباله هنوز مساله است

متاسفانه هنوز کار نظافت وجمع اوری زباله در تهران سامان نگرفته است، اما شهرداری برنامه هائی را در این زمینه در دست اجرا دارد، از جمله شصت دستگاه کامیون رفت وروب مکانیکی (واکیوم) خریداری شده است که بتدریج در خیابانها بکار خواهد افتاد. این ماشین گرد وخاک را میمکد وبهمین جهت میتوان امیدوار بود مساله برخاستن گرد وغبار بهنگام نظافت خیابانها منتفی خواهد شد.

برای زباله تهران نیز دو طرح در دست مطالعه است. یکی جمع آوری زباله ودیگری امحاء آن. در مورد جمع آوری زباله شهرداری به این نتیجه رسیده که باید کار را به بخش خصوصی واگذار کند، ولی تا کنون بخش خصوصی ایران در این زمینه واکنش مساعدی نشان نداده ولذا مذاکراتی با یک موسسه خارجی در این زمینه آغاز شده است.

شرکت کنندگان در جلسه دیروز

دکتر جهانشاه صالح — سناتور (و رئیس هیات)
منوچهر فیلی — معاون نخست وزیر و سرپرست سازمان حفاظت محیط زیست
ناصر خادمی — معاون شهردار پایتخت
دکتر علی سخاوت — رئیس دانشگاه علوم و فنون ارتش شاهنشاهی
دکتر بهروز ثریا — از سازمان حفاظت محیط زیست
دکتر حسین سراج — سازمان رادیو تلویزیون ملی
مجید نویدی — از شرکت ملی نفت
مهندس جواد فولادی راد — نماینده وزارت بهداری وبهزیستی
دکتر محمدسعید مسعودی — از دانشگاه صنعتی آریامهر
علی سنجری — نماینده خبرگزاری پارس

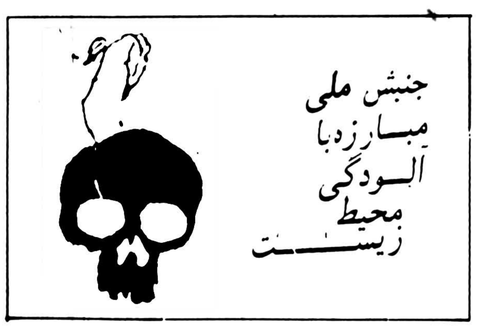

پلاک اتومبیل های دودزاکنده می شود

اتوبوسرانی تهران به بخش خصوصی واگذار خواهد شد

از مهر امسال، پلاک برای تاکسی های بنزین سوز داده نخواهد شد

نحوه کار این است که امکانات، وسائل وپرسنل شهرداری در اختیار این موسسه قرار میگیرد ودر عوض موسسه مزبور متعهد میشود که در برابر امتیازاتی، نظافت وجمع آوری زباله را انجام دهد. طرح سوزاندن زباله برای تولید برق نیز قطعی شده است وجزئیات آن بزودی اعلام خواهد شد.

سرویس حمل و نقل

تهران یک میلیون ودویست هزار وسیله نقلیه دارد. یعنی بطور متوسط یک اتومبیل در اختیار هر چهار نفر (یا هر یک خانواده) است. متاسفانه علاقه مردم به داشتن وسائط نقلیه شخصی نیز روز به روز بیشتر میشود. کما اینکه وقتی ایران ناسیونال اعلام کرد قرار داد مستقیم فروش اتومبیل پیکان می بندد، هفتاد وپنج هزار نفر به دفتر این کارخانه هجوم بردند. این اشتیاق روز افزون، در درجه اول ناشی از فقدان یک وسیله نقلیه عمومی منظم وقابل اطمینان است وچون چنین سرویسی وجود ندارد، مردم ناچارند با اتومبیل شخصی رفت وآمد کنند حال آنکه اگر یک اتوبوسرانی خوب در اختیار باشد، با توجه به وضع ترافیک وکمبود آزار دهنده پارکینگ، بسیاری از مردم ترجیح میدهند اتومبیل خود را در روزهای غیر تعطیل متوقف کنند وآن را فقط در ایام تعطیل ویا بهنگام سفر مورد استفاده قرار دهند.

تجربه نشان داده که علی رغم کمکهای هنگفت دولت، شرکت واحد اتوبوسرانی قادر به تامین این سرویس نیست واگر چاره ای اساسی اندیشیده نشود مشکلات موجود (کمبود اتوبوس، فرسوده شدن ودود کردن آنها و...) تا ابد ادامه خواهد یافت. در چنین شرایطی، بنظر میرسد که بهترین راه تامین اتوبوسرانی مناسب برای تهران بهبود ترافیک وکاهش آلودگی هوا، واگذاری اتوبوسرانی به بخش خصوصی است. شهرداری خود نیز به این نتیجه رسیده وحتی از بخش خصوصی در این زمینه نیز دعوت بهمکاری کرده است. اما پیشنهادهائی که دست اندر کاران بخش خصوصی داده اند. بهیچوجه قابل قبول نیست.

هیات عالی نهضت ملی مبارزه با آلودگی محیط زیست تصویب کرد چگونگی واگذاری اتوبوسرانی شهر تهران به بخش خصوصی در جلسه آینده هیات، با حضور مسئولان شرکت واحد ودست اندرکاران بخش خصوصی، مورد بحث وارزیابی قرار گیرد وراه عمل ارائه شود.

بنیانگذار: شادروان عباس‌مسعودی
صاحب امتیاز و مدیر: فرهادمسعودی
سال پنجاه و دوم
محل اداره: خیابان خیام. ساختمان اطلاعات
تلکس ۲۱۲۳۳۶ ـ تلگرافی: اطلاعات. تهران
تلفن ۳۲۸۱

سخن روز

ارتباط با مردم

گفته‌های جمشید آموزگار نخست وزیر و دبیر کل حزب رستاخیز ملت ایران در جلسه شورای عالی ستاد مرکزی حزب، همچنین سخنان هوشنگ انصاری هماهنگ کننده جناح سازنده در دومین برنامه ملی ارتباط مستقیم با مردم، از جهاتی دارای فصل مشترک ویژه یی بود و بار دیگر مسأله مهمی را مطرح میکرد که متاسفانه هنوز بخوبی شناخته نشده است تا نتیجه یی مطلوب بدنبال آورد.

این مسأله در برگیرنده‌ی روابط مردم از یک سو با دولت و از سوی دیگر با حزب رستاخیز ملت ایران است. نگاهی صادقانه به این مسأله مهم نشان میدهد که ضعف سازمانهای «ارتباط جمعی» چه از نوع دولتی و چه از نوع حزبی آن، مانع از ایجاد رابطه با مردم بصورتی دلخواه و ثمربخش بوده است. در حالی که فواید حاصل از ارتباط مطلوب با مردم بر هیچکس پوشیده نیست.

ارتباط جمعی و «روابط عمومی» در ایران اصطلاحی بالنسبه قدیمی بشمار میرود. در واقع دست کم نزدیک به دو دهه است که سازمانهای دولتی و حتی بخش خصوصی دوایری را برای پرداختن به «روابط عمومی» اختصاص داده اند.

با این حال، دوایر یاد شده هیچکدام نتوانسته اند گام چشمگیری به سوی هدفی بردارند که مورد نظر بوده حتی در مواردی با را فراتر میتوان نهاد و افزود که این دوایر گاه مرتکب خطاهایی شده اند، در جهتی خلاف اقدام کرده اند و بالنتیجه نارضایی عمومی نیز ببار آورده اند.

همه اینها بروشنی نشان میدهد که درایران ما دارای سازمانهای «روابط عمومی» هستیم اما نه خواص آن را میدانیم نه از تاثیر آن بر جامعه آگاهیم. از همین روست که همه صادقانه گلایه می کنند که روابط مردم و مسؤولان دلخواه نیست. مردم اگر از این وضع گلایه یی نکنند مسلما رفتاری در پیش می گیرند که حساب خود را از دولت جدا کنند و حتی‌المقدور از ارتباط و برخورد با مسؤولان بپرهیزند. از سوی دیگر، تنها اقدامات دولت برای ایجاد رابطه مطلوب با مردم در چهار چوب ادارات و دفترهای ویژه «روابط عمومی» محدود میشود. اما همان طور که گفتیم این نوع «روابط عمومی» نه تنها وظیفه‌اس را بدرستی انجام نمیدهد که گاه عدمش به ز وجود است. البته این بدان معنی نیست که کارمندان مسؤول «روابط عمومی» کمتر از دیگران کار میکنند. منظور اصلی این است که نیروی آنها بیهوده هدر میرود زیرا بطور کلی وظیفه یی که برای دستگاههای روابط عمومی در ایران تعیین شده؛ از پایه درست نیست.

«روابط عمومی» در ایران از هدف واقعی چندان فاصله دارد که ذکر نام آن، دستگاهی را تداعی می کند که وظیفه‌اس «تکذیب» اخبار و شایعات است. اما حتی این وظیفه که سر سوزنی از دریایی وظایف مهمتر است، بدرستی انجام نمیگیرد. نخست این که متن تکذیبات بصورت کسالتباری کلیشه یی است: انگار همه دستگاههای «روابط عمومی» دارای ورقه‌های چاپی حاضر و آماده یی برای تکذیب هستند که مثل «فرم» تقاضا، جاهای خالی آن را باید پر کرد! ثانیا، بسیاری ازین تکذیبات فرموله صرفا برای «تکذیب» است چندان که گویی هر چه برای یک سازمان خوشایند نباشد، باید فارغ از صحت و سقم مسأله تکذیبی شدیداللحن بدنبال آورد. همین تکذیبات در موارد بیشمار، بر خلاف هدف منظور از ایجاد دستگاههایی بنام «روابط عمومی» که نزدیک ساختن مردم با سازمانهای مسؤول است، بین ارباب رجوع و ماموران دولت شکاف و فاصله انداخته است. تکذیب بیهوده وجود بیماری و با و خطر شیوع همگانی آن در سال گذشته را هنوز بسیاری بیاد دارند. در مقابل آیا کسی بیاد می‌آورد که دستگاهی صمیمانه به خطایی اعتراف کند و پوزش بخواهد؟

تفسیر سیاسی روز

دولت افریقای جنوبی امریکا را غافلگیر کرد

نوشیروان کیهانی زاده

حمله نیروهای هوا برد دولت فدرال آفریقا جنوبی که توسط نیروی هوائی این کشور پشتیبانی میشدند. به چند مرکز آموزش نظامی کماندوهای «سواپو» در آنگولا، دولت امریکا را کاملا غافلگیر ونگران ساخت.

این حمله ۹ روز پس از موافقت دولت فدرال آفریقای جنوبی با توصیه پنج قدرت بزرگ جهان غرب مبنی بر دادن استقلال به افریقای جنوب غربی (نامی بیا) صورت گرفت.

دولتهای بزرگ غرب برای جلوگیری از پدید آمدن وضعی نظیر شاخ آفریقا وآنگولا در نامی بیا که منافع آنها را به خطر میافکند، به دولت آفریقای جنوبی تخلیه نامی بیا را توصیه کرده بودند.

نامی بیا (افریقای جنوب غربی سابق آلمان) ۵۹ سال پیش موقتا تحت قیمومت دولت فدرال افریقای جنوبی قرار گرفت که هنوز با توجه به قطعنامه های متعدد شورای امنیت آن را رها نساخته است.

دولتهای بزرگ غرب از آن بیم داشته اند که سواپو (جبهه آزادیبخش نامی بیا) که اینک پارتیزانهای آن در آنگولا تحت آموزش نظامی قرار گرفته اند روزی بر ضد افریقای جنوبی دست به یک جنگ پیگیر در نامی بیا بزند وپای نظامیان کوبا به میان کشیده شود وآنگولای تازه ای در نامی بیا بوجود آید، مخصوصا که طبق گزارش منابع امریکائی هم اکنون حدود ۲۰ هزار نظامی کوبائی در آنگولا ـ همسایه نامی بیا ـ به سر میبرند واین نیروها به اضافه سربازان آنگولا وپارتیزانهای نامی بیا توانائی آنرا دارند که ارتش افریقای جنوبی را که در گیر مسائل داخلی ناشی از تبعیض نژادی این کشور است عاجز کنند وبه همین سبب هنگامی که دولت افریقای جنوبی حمله واحدهای هوا برد خود را به منطقه کاسینگا در آنگولا که ۲۴۰ کیلومتر از مرز افریقای جنوبی فاصله دارد تایید کرد پنج دولت بزرگ غربی مخصوصا امریکا سخت نگران شدند، زیرا کاری که از آن بیم داشتند، انجام شده بود.

در همان تاریخی که دولت افریقای جنوبی با دادن استقلال به نامی بیا موافقت کرد، بسیاری از صاحب نظران این تصمیم را بر اثر فشار امریکا تلقی کردند وبه انجام قولی که دولت فدرال افریقای جنوبی داده بود تردید کردند وپیش بینی کردند که تا تاریخ استقلال (آخرین روز سال جاری ۱۹۷۸) دولت افریقای جنوبی ماجراهای متعددی برای نقض قول خود خواهد آفرید.

آنگولا موضوع حمله نظامی آفریقای جنوبی را به شورای امنیت احاله کرد تا قطعنامه دیگری بر ضد این دولت بتصویب رساند.

مخالفان دولت آفریقای جنوبی در شورای امنیت با دریافت شکایت آنگولا، قطعنامه ای را به شورای امنیت پیشنهاد کردند که به موجب ضمن محکوم شدن حمله نظامی افریقای جنوبی به این دولت اخطار میشود که اگر این قبیل حملات را تکرار کند مجازات خواهد شد.

در تنظیم این قطعنامه اظهارات «سام نجوما» رهبر سواپو که اینک در نیویورک بسر میبرد موثر بوده است. وی گفته است در حمله نظامی افریقای جنوبی به کاسینگا صدها زن وکودک نیز کشته شدند وافریقای جنوبی باید توجه داشته باشد که ما هم محل زندگانی زنان وکودکان آن کشور را میدانیم وقادریم این کشتار را تلافی کنیم.

پس از انتشار گزارشهای مربوط به حمله نیروهای هوا برد آفریقای جنوبی به کاسینگا، تقریبا همه کشورهای افریقایی این حمله را محکوم کردند. به این ترتیب این حمله یک بار دیگر ثابت کرد که با وزش هر نسیم نا موافق در نامی بیا، کشورهای افریقایی پشت سر «سواپو» متحد خواهند شد.

دکتر محمد شاهکار

داریوش‌ها بازهم درکمین نشسته‌اند

تشریفات دادرسی و صدور حکم اعدام داریوش وجدانی قاتل کودک بینوا به پایان رسید و دادرسان دادگاه عالی جنائی متهم بقتل مهدی پورنیک را مجرم شناخته و او را روانه چوبه دار کردند تا بسزای عمل ننگین خود برسد.

مردم ایران با علاقه‌ای فراوان جریان این محاکمه را دنبال میکردند و بمحض آنکه روزنامه بدست آنان میرسید، مستقیما سراغ صفحه مربوط به این حادثه میرفتند که با اطلاع از صدور حکم اعدام جنایتکار، آرامشی نسبی در افکار عمومی پیدا شد....

«مردی بی ایمان دست بقتل کودک بی دفاعی زده و اکنون کشته میشود، آنان که مخالف حکم اعدام هستند، باید اول به قاتلین تذکر دهند که مرتکب قتل نفس نشوند تا وکیل جامعه تقاضای حکم اعدام نکند و هیئت منصفه یا قضات حرفه‌ای، چنین مجازاتی را تجویز ننمایند!.....»

این است فشرده عقیده بیش از ۹۰ درصد مردمی که ممکن است مورد همه پرسی قرار گیرند و بر مبنای همین فکر و نظر است که پنجه فرشته عدالت در آتیه‌ای بسیار نزدیک گلوی قاتل را آنچنان خواهد فشرد که برای همیشه از جامعه طرد گردد.

در قانون مجازات عمومی ایران، حکم اعدام بچشم میخورد و اگر موردی برای اجرای آن باشد، یکی همین مورد قاتل حساب گر و فرومایه است که برای رسیدن بهدف مادی و پولدوستی خود از وجود کودک معصومی استفاده کرد و چون به منظور کثیف خود نرسید، طفلک را کشت تا خود بدام مکافات نیفتد.

در این جرم سه گوش (مجرم ـ هدف ـ زیان دیده از جرم) انگیزه متهم زندگی کوتاه مهدی نبود بلکه مقتول بعنوان وسیله ارتکاب جرم انتخاب شده بود ـ این نوع جنایت بسیار دهشتناک و تنفرانگیز است دفاع از چنین مجرمی کارآسانی نبوده و مدافعاتی که در دادگاه جنائی از جانب وکیل مدافع محترم جنایتکار بعمل آمد در واقع بیشتر جنبه دفاع از جامعه و گرفتاریهای اجتماعی را داشت تا دفاع از شخص مجرم.

درهرحال تشریفات دادرسی جزائی تمام شد و طبق موازین قانون، حکم صادر گردید و بحث من زنهار مربوط به شخص داریوش وجدانی نیست.

در چند سال پیش قتل رضا ودودی محصل خردسال که بطرزی هولناک صورت گرفته بود، باز موجب وحشت و اضطراب و غم و اندوه عموم شد.

مادری صبح زود طفل نازنین خود را از خواب بیدار کرده و با یکدنیا امید و آرزو او را روانه دبستان میکند. پس از چند روز که در نهایت ترس و وحشت و پریشانی می گذراند کالبد ضایعه دیده کودک ۸ ساله اش را، در قعر یکی از چاههای اطراف تهران پیدا می کند ـ قاتل رضا ودودی هم محاکمه و اعدام شد.

چند روز بعد نوکری که نظر ناپاکی نسبت به خانم کارفرمای خود داشت و در آتش شهوت و عصیان دست و پا میزد، خانم را کشت و در دادگاه محکوم به اعدام گردید.

هنوز این موضوع کهنه نشده بود که خبری در روزنامه ها درج، شد، مبنی براینکه دستگاه انتظامی، مردی را دستگیر کرد که مرتکب قتل چندین نوجوان و جوان شده بود و مجرم اعتراف میکرد که «هروقت نوک چاقو را روی گردن شکارهای خود میگذارد لذت میبرد» این جانی هم محاکمه و اعدام شد یعنی همان داروی مسکن موقت.

داستان ادامه یافت و شاید در حدود ۵۰ فقره از این نوع جرائم درایران رخ داد و در روزنامه ها منتشر گردید تا جریان ایاز و سپس داریوش اتفاق افتاد و اگر مسئولان امور جدا تدابیری برای پیش گیری از وقوع این نوع جنایات اتخاذ نکنند با کمال تاسف باید منتظر عکس و تفصیلات دیوان مهیب خونخوار دیگر بود.

پس از قتل رضا ودودی من ضمن مقاله‌ای در روزنامه اطلاعات اعلام خطر کردم و پیشنهاد هایی دادم، اما کمترین توجهی به آن نشد (بغیر از چند تعریف و تعارف که از طرف مقامات و دوستان شنیدم) خیال میکنم حال دیگر موقع آن رسیده که شما آقای وزیر دادگستری به کمک فرشته عدالت بیائید و به این موضوع مهم توجهی خاص و علاقه‌ای پیگیر نشان دهید.

آقای وزیر دادگستری نقش اجتماعی شما با پاسخ باینکه ـ بزودی محاکمه انجام خواهد گرفت و مجرم بمجازات خواهد رسید، پایان نمی یابد. شما بقول خود وفا کردید و دستگاه قضا، کار خود را سریع و صحیح انجام داد، اما برای جلوگیری از تکرار این صحنه ها چه میکنید؟

آقای نماینده دادستان درجریان دادرسی بیانات مفصل و گیرا و تأثر انگیزی کردند که حتی پاره‌ای از تماشاگران به گریه افتادند ایشان مبنای تقاضای اعدام را بر دو پایه ارعاب مجرمین و تشفی خاطر پدر و مادر داغدیده قرار دادند و وظیفه دادستانی بهمین جا خاتمه یافت.

اما شما آقای وزیر دادگستری میدانید که اعدام قاتل نه موجب ارعاب مجرمین بالقوه است نه جبران کننده ضایعه معنوی....

... پدر و مادری که کودک خود را از دست داده ـ همین داریوش وجدانی طبق گفته هایش قبلا ناظر حکم اعدام بوده و از ارتکاب عمل ضد اجتماعی پلید خود نهراسیده ـ مادر و پدر مهدی معصوم هم دیگر کودک خود را نخواهند دید کدام ارعاب؟ کدام تشفی؟

هدف اصلی باید برمبنای دفاع جامعه باشد نه انتقامجوئی. دفاع غیر از انتقام است و مبنای حقیقی صدور حکم اعدام قانونی همان انتقامجوئی و قصاص است. منهم مثل همه فرزندان ایران موافق طرد شدن داریوش وجدانی از جامعه میباشم و در غم پدر و مادر مهدی شریکم، اما بحث من شخصی نیست، بلکه موضوعی است و چون عملا می بینم که این اعدام ها به تنهائی تاثیری در جلوگیری از تکرار جرم و تامین نظم و آرامش عمومی ندارد، می گویم باید دنبال چاره جوئی بیشتری رفت.

آقای وزیر دادگستری یک شاخه کوچک فاسد شده را از درخت تنومند کهنسال اجتماع کندید ـ این کار صحیح بود ـ اما رسیدگی کنید ببینید فساد از کجای این درخت رخنه میکند تا هرروز و هر ساعت شاخه‌ای دیگر نروید این داروی ضد سم که می زنید جنبه تسکین دارد اما شفا بخش نیست ـ برویم در تمام بافتهای این درخت ـ برویم در محیطی که این میکروبها را میآفریند ـ واین کاوش وتحقیق را با نظارت خودتان بدست متخصصین وپژوهشگرانی که در علم الاجتماع زحمت میکشند بسپارید، تا بدون انتظار هیچگونه پاداش مادی به فرزندان میهن خود خدمت سازنده وشفا بخشی بکنند.

آقای وزیر دادگستری این اقدام غرور آفرین را در ایام وزارت خود به یادگار بگذارید، وظیفه اخلاقی واجتماعی وشغلی وانسانی شما ایجاب میکند که کمر همت بر بندید ودر پائین آوردن سطح جرائم وپیش گیری از وقوع این نوع جرائم تدابیری ارزنده وواقع بینانه ومثمرثمر بیندیشید.

من با توجه به حوصله این مقاله رئوس کلی قضیه را طرح میکنم وبرای پیاده کردن آن در خدمتگزاری افتخاری حاضرم.

جرم وجنایت ـ آدم ربائی وقتل ـ همه جائی است. از اول خلقت بشر تا کنون بوده وخواهد بود وبا توجه به آمار دنیائی در میهن ما بیش از آنچه در کشورهای باصطلاح متمدن و پیشرفته رخ میدهد نیست. انگیزه ارتکاب اعمال ضد اجتماعی فراوان است که در موقع خود به آن تذکر داده خواهد شد.

اما این جنایات را به دو نوع میتوان تقسیم کرد.

✱ دسته اول آن اعمال ضد اجتماعی است که دو طرف معین ومشخصی دارد: مجرم ومجنی علیه ـ مثل قتل از نظر کینه توزی یا انتقامجوئی یا مستی یا پولدوستی یا عاطفی وحتی شهوی یا سرقتهای عادی وجعل وکلاهبرداری وغیره. ـ یک برنامه دراز مدت پژوهشی وتفحص وتجسس لازم است تا چاره جوئی گردد، البته علل ارتکاب هم اکنون روشن است، ولی راه مبارزه نسبتا طولانی است ولی عملی است وبطور قطع سطح این جرائم را میتوان پائین آورد وپیشنهادهای کلی را در جلسه مربوطه به اطلاع خواهم رساند.

✱ دسته دوم آن اعمال ضد اجتماعی وجنایاتی است که موجب تشویش ونگرانی ووحشت ودلهره عموم میشود وهر فرد ممکن است در معرض خطر این جرم قرار گیرد وآنچنان تولید انزجار وتنفر عمومی کند که باید هر چه زودتر بمقابله با آن پرداخت وبا قدرت وقاطعیت با آن مبارزه کرد مثل:

قتل کودک وافراد ناتوان برای مال یا دفع شهوت، یا خودخواهیهای دیگر.

آدم ربائی برای پول یا هر فکر دیگر.

قتل فرزند بدست مادر یا پدر یا برعکس.

سرقت مسلحانه اماکن وسازمانها ونهب وغارت وآتش سوزی.

قتل، بطور ارتکاب عمل منافی عفت از طرف راننده وسیله نقلیه، یا مستخدم یا مربی وافرادی نظیر آن.

قتل بوسیله مسموم کردن یا اسید پاشی وامثال این طریق مشکوک که موجب ترس ووحشت عموم گردد.

بمب گذاری وامثال این کارها.

در مبارزه با این نوع جرائم، باید بسلاح دیگری مجهز شد، چه از حیث دادرسان وچه از حیث مجازات.

آقای وزیر دادگستری شما میدانید که منظور من زنهار عدم اعتماد واطمینان به قضات عالیقدر وشریف دادگستری نیست، اما جرائمی که با افکار عمومی وتشویش همگانی سر وکار دارد باید بوسیله هیئت منتخب نماینده افکار عمومی رسیدگی شود. بنظر من برای رسیدگی به این جنایات باید یک هیئت ۹ نفری دادگاه را تشکیل دهد.

۲ نفر قاضی حرفه ای و۷ نفر از طبقات مختلف مردم اعم از زن یا مرد مشروط بر آنکه یک روانشناس ویک دانشمند علم الاجتماع بین آنان بوده و۵ نفر دیگر هم حتما دارای شغل آزاد باشند وتحصیلاتی حداقل معادل دیپلم متوسطه یا در ردیف آن. آن دو نفر دادرس حرفه ای هم جلسه دادگاه را طبق موازین قانونی اداره میکنند وهم در رای شرکت مینمایند.

این افراد پس از رسیدگی کامل جریان را در خانواده ها بیان خواهند کرد. علل ارتکاب را بازگو میکنند وخانواده ها از هر جهت آگاه میشوند وعلاوه بر اینها مشارکت مردم در تعیین سرنوشت کسی که با آرامش وزندگی آنان سر وکار داشته بسیار مؤثر است.

ملاحظه میکنید که من هیئت منصفه را برای رسیدگی بهمه جرائم لازم نمیدانم وبلکه فقط نسبت به جرائم بخصوصی که به پاره ای از آنان اشاره کردم ضروری است.

چگونگی رسیدگیهای مقدماتی وسرعت عمل در تحقیق ورسیدگی وانتخاب مامورین وضابطین ویژه وحتی تشریفات رسیدگی دادگاهی را مفصلا در صورتی که این پیشنهاد مورد توجه قرار گیرد بیان خواهم کرد همچنین در اصل کلی مبارزه با ارتکاب جرائم.

اما مجازات: مجرم باید قبلا بداند که مجازات او قاطع، حتمی الاجرا وبدون عفو وبخشودگی است. چه بسیار متهمینی هستند که به امید خدا مرتکب جرم میشوند. فکر میکنند از کجا مسلم است که مجازات خواهند شد. اگر هم محکوم شدند قطعا عفوی هم به آنها خواهد خورد. ـ از فردا کی خبر دارد. مرتکبین انواع جرائمی که در بالا اشاره کردم باید مطمئن باشند که هیچ راه فراری ندارند. مجازات قاطع خواهند دید وراه عفو وبخشودگی مسدود است. در صدور حکم اعدام باید ۶ نفر از ۹ نفر رأی موافق بدهند تا حکم حتما اجرا شود ودر سایر مجازاتها همان اکثریت نسبی کافی است که باز اجرای تمام مجازات باید قطعی باشد.

آقای وزیر دادگستری لطفا مطلب را با همکاران خود مطرح کنید. این قدم را در، دوران وزارت خود بردارید. اتخاذ تصمیم با شما وهمکاران هیئت حاکمه است. دوستان دانشمند قضائی ووکالتی ـ دانشگاهی من در این راه صادقانه همکاری وکمک خواهند کرد. خود جنابعالی میدانید که داریوش ها باز در کمین مهدی ها نشسته اند.

هادی خرسندی

بریگادهای سرخ در کمین نماینده آبادان!

آقای دانشی نماینده آبادان هم در مجلس گفته از صبح تا سب با تلفن او را تهدید به قتل می کنند.

اصغر آقا می گوید:

ـ آقا، گمان کنیم بریگادهای سرخ میخواهند آقای دانشی را بگیرند جای «آلدومورو» بکشند و «آلدومورو» را آزاد کنند، وگرنه هیچ دلیل دیگری برای کشتن آقای دانشی به نظر ما نمی‌رسد.

نه‌درغربت دلم شادو...

احمد یعقوبی

وکیل دادگستری ومشاور حقوقی

در روزنامه اطلاعات خواندم، عده ای از ایرانیان درکالیفرنیا با ولع خاصی شروع به خریداراضی ومستغلات نموده اند. اتفاقا منهم که بحکم ضرورت درایام نوروزی سفری بامریکا کردم، خواستم از نقاط دیدنی کالیفرنیا منجمله شهر سانفرانسیسکو دیدن کنم، ازاین رو ترجیح دادم که این دیدار را بوسیله یکی از تورهای محلی که سابقه ممتد صد ساله دراین کار دارد انجام دهم. از این رو با مراجعه به تور، ترتیب سفر را دادم ونکته جالب درتائید مقاله اطلاعات اینکه: تور درمحلی بنام استی وینسن بیچ نزدیک سانفرانسیسکو توقف کرد و شرح مبسوطی داد که اینجا بنام محله ایرانیها معروف شده، این صحبت مرا برآن داشت که درباره وضع وچگونگی زندگی عده ای از ایرانیان مقیم خارج تحقیق کنم، با اخذ تماس با عده ای از آنان برایم معلوم شد که عده ای بدون مطالعه وتوجه به قانون ومقررات ومالیات بصرف هوی وهوس مبادرت به خرید خانه وزمین کرده اند که متعاقب آن دچار مشکلات وزیان شده اند.

درخارج خاصه درامریکا خرید خانه وزمین آسان است و ظرف چند ساعت می توان مستغلی با قساط طولانی خرید، ولی مسئله این است که فروش آن باین آسانی ممکن نیست وگاه سالها طول میکشد تا خانه یا زمینی بفروش برسد، تازه نگهداری خانه ومستغلات وزمین هم درخارج کار آسانی نیست. علاوه برعوارض ومالیات مربوطه هزینه نگهداری وتعمیرات آن سرسام آور است. برای یک چمن زدن ساده بایستی حدود دویست الی سیصد تومان پول داد. پول بیمه وغیره بکنار، روی همین زمینه است که اخیرا دراروپا وامریکا ثروتمندان بزرگ، برای رهائی از خرج نگهداری، کاخهای عظیم را یا درمعرض فروش گذارده یا بشهرداری ومجامع عام المنفعه بلاعوض واگذار میکنند چون بنحوی که گذشت، هزینه نگهداری آن قابل تحمل نیست، مثل قشنگی است که میگویند (بخاری خریدن آسان است اما روشن نگه داشتن آن مشکل) برای اینکه خرید بخاری یکدفعه است، ولی خرج روشن نمودن بخاری ومتفرعات آن مدام. حال عده ای جاه طلب نسنجیده وحساب نکرده میروند وبقول روزنامه اطلاعات کاخ پانزده میلیون دلاری میخرند، بدیهی است بعداز یکی دوسال که از هوس افتاده اند، تازه متوجه میشوند که چه کلاهی بسرشان رفته این وضع زمان حیات است، درزمان فوت، مالیاتی که به ترکه موجود درخارج تعلق میگیرد، گاه از صدی هشتاد (۸۰٪) مورد ترکه متجاوز است. موضوع قابل دقت است، صدی هشتاد از ترکه بحساب کشوری منظور میشود که برای جماعت خارجی کاری انجام نداده، این است که دود از سرورثه بلند میشود وبمورث خود که ناپختگی کرده واینطور بی فکری نموده ایراد میگیرد، مورث بیچاره هم اگر میدانست که چنین وضعی بوجود میاید، هرگز چنین کاری نمیکرد. این یک قسمت قضیه، اما مطلب دیگری که تازگی رواج پیدا کرده اینست که عده‌ای با تصاویر ورویاهای خیال انگیز بدون مطالعه، عازم دیار خارج

بقیه از صفحه ۲۳

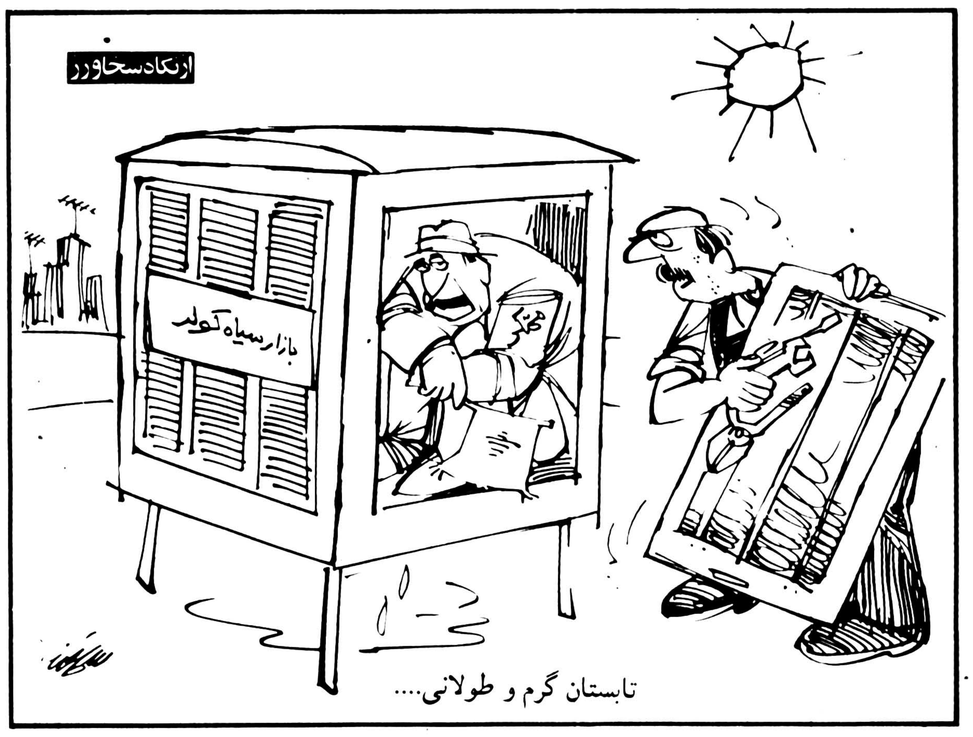

چهل سال قبل...

هزینه های قابل قبول مالیاتی تعیین شد

آقای بدر وزیر دارائی لایحه‌ای را به مجلس سورای ملی تقدیم کرد که بموجب آن هزینه های قابل قبول که باید از سود ناویره مودیان مالیات بردرامد کسر سود بسرح زیر معین سده است:

۱ـ کرایه مکانی که برای بیسه لازم است. در صورتی که محل بیسه ملکی باسد استهلاک پذیرفته میسود مسروط براینکه کسور واقعی بوده و مربوط به سالی باسد که بحساب مالیاتی آن سال رسیدگی میسود.

۲ـ کلیه هزینه هائی که برای بیمه و نگاهداری و سوخت و روسنائی محل لازم است و امال این هزینه های ضروری مربوط به محل

۳ـ بهره وجوهی که برای تکمیل حوائج بیسه از اسخاص و بنگاهها وام گرفته و بکار انداخته سده

۴ـ حقوق و دستمزد کارمندان و کارگران

۵ـ هزینه های دیگر حقیقی و انتفاعی یا اداری ضروری مربوط به بیسه

کلیه هزینه هائی که ارتباط به بیسه و تحصیل و حفظ درامد داسته باسد بایستی مستند به مدارک مثبته باسد. هزینه هائی که جنبه سخصی و خصوصی دارد از قبیل کرایه خانه مسکونی. هزینه خانواده، هزینه اسباب و اثاثیه، هزینه تحصیل اولاد، هزینه تفریحی و تفننی و هرگونه هزینه دیگر که مربوط به بیسه مودی نیست جزء هزینه بیسه حساب نمیسود.

حادثه در میدان اسب دوانی

روز جمعه در جریان مسابقه اسب دوانی بهار امسال هنگامی که یازده اسب بزرگ در مسافت ۱۲۰۰ متری مسابقه میدادند و مسابقه در سرف تمام سدن بود ناگهان صدای فریادها و کف زدن ها قطع سد زیرا خداقلی آقا برای بار دوم در همان جائی که سال پیس افتاده بود از اسب برزمین غلتید و اسب وی بنام «بلبل» که تا آن لحظه خریداران بلیتس به موفقیت آن امیدوار بودند سس از زمین زدن سوار کار خود لگام گسیخته در تعقیب سایر اسب‌ها روان سد. بلافاصله اتومبیل مخصوص بهداری خداقلی را که سدیدا صدمه دیده بود به حادر مخصوص بهداری و از آنجا به بیمارستان حمل کرد.

همچنین در دوره سوم اسب سهیل متعلق به آقای محسن بنان هنوز مسافت زیادی از مبدا دور نسده برزمین افتاد حون بست سایر اسبها بود سوارکارس «کاس آقا» کمتر از خداقلی آسیب دید او را هم فورا بوسیله اتومبیل به بیمارستان بردند.

جشن دبیرستان اتحاد

بمناسبت پایان بنای جدید دبیرستان اتحاد که از همت سرالی کادوری از خیرخواهان کلیمیان ساخته سده است از طرف کارکنان دبیرستان مجلس جسنی در عمارت جدید برپا بود و در ساعت ۹ و نیم صبح ابتدا آقای کهن مدیر دبیرستان نطق افتتاحیه را ایراد و سس عملیات ورزسی و رقص توسط دختران و پیشاهنگان انجام گرفت.

این عمارت دو طبقه با اسلوب جدید ساخته سده ودارای سالن های وسیع برای سخنرانی و سایر احتیاجات میباسد. حون آقای سرالی کادوری براثر کسالت نتوانسته بودند بتهران بیایند بجای ایسان آقای هوراس کادوری از بغداد آمده بودند و آقای وزیر مختار فرانسه و عده ای از عراقی های مقیم تهران در مجلس جسن حضور داستند.

تماس با سیم برق

ساعت سس و سه ربع بعد از ظهر اسرف نام عمله ۲۲ ساله اهل اردبیل ساکن گارار فردوسی واقع در سرجسمه هنگامی که با سیم تلفن که از جلو اطاقس میگذسته تماس پیدا میکند ناگهان براثر اتصال سیم برق با سیم تلفن برق او را گرفته و جابجا خسک میسود.

در این موقع داداس نام عمله برادرس رسیده وقتی که او را بدان حال مساهده میکند برای کمک به وی اقدام میکند و براثر عدم اطلاع از طرز نجات برق زده خود نیز دهانس به سیم خورده هلاک میگردد.

✱✱✱

اطلاعات ـ این قبیل حوادث که نمونه ای از بی مبالاتی اسخاص و عدم اطلاع آنها از طرز نجات برق زدگان میباسد جا دارد مورد عبرت واقع سود.

بعضی ها سیم برق را بازیچه پنداسته و خود را در معرض خطر قرار میدهند. این حادثه که هنگام بازی با سیم تلفن رخ داده بهترین نمونه این قبیل بی مبالاتی است.

رفائل

. در ستون مقالات وارده خانم زهرا کیا مینویسد:

هرزمان که از هیاهوی عالم خارجی غبار ملالتی بخاطر می نسیند و تیره اس میسازد دل را سودای زدودن آن غبار بسر می افتد و به جستجوی همدردی میستابد تا با گفتن غمهای خویس تسلی پذیرد.

روح ساعر و نویسنده همدمی جز قلم و مونسی جز صفحه کاغذ ندارد و هر حه دردل دارد بروی آن میریزد.. این نویسندگان خوس قریحه چون برندگان خوس الحانی هستند که دائم در روح اسخاص بخوانندگی مسغولند.

ترانه های نویسنده معروف فرانسوی لامارتین از آن جمله ترانه هائی است که در سخت ترین و حساس ترین موقع زندگیس سروده سده است و «رفائل» یک برده از زندگی او را نمایس میدهد. من هر وقت «رفائل» میخواندم بسختی میتوانستم از جمله ای به جمله دیگر بپردازم زیرا بقدری مست کننده بود که مدتی پس از خواندن هر جمله «ساکت میماندم» و حقدر تاسف میخوردم که این کتاب در عداد کتب فارسی زبانان قرار ندارد. اکنون جای بسی خوسوقتی است که نویسنده دانسمند آقای ذبیح اله صفا بدین فکر افتاده و با قلم ساده و سیوای خود کتاب رفائل را بزبان سیرین فارسی ترجمه کرده و در دسترس همه کس قرار داده اند.....

«نقل از اطلاعات ۱۷ اردیبهست ۱۳۱۸»

امروز درتاریخ

نوشیروان کیهانی زاده

ارتش آلمان پس از ۶ سال جنگ و کشته شدن ۵۵ میلیون انسان تسلیم شد

دژ «دین بین فو» سقوط کرد وبه استعمار فرانسه برویتنام پایان داده شد

۷ مه (یکشنبه)

۱۸۲۱ ـ ✱ انگلیس کمپانی افریقایی خود را به بهانه داشتن هزینه سنگین منحل کرد و خود راسا اداره امور سرزمینهای افریقائی تحت نفوذ این کمپانی را بر عهده گرفت و آنها را مستعمره کرد.

۱۹۳۹ ـ ✱ میان ایتالیا و آلمان قرارداد ایجاد یک اتحادیه سیاسی و نظامی که به محور برلن ـ رم معروف شده به امضاء رسید.

۱۹۴۵ ـ ✱ ژنرال «یودل» آلمانی باقیمانده نیروهای این کشور را به ژنرال آیزنهاور فرمانده متفقین تسلیم کرد. این کار در «رایمز» صورت گرفت. در این روز ارتشی تسلیم شد که با شش سال جنگ باعث مرگ ۵۵ میلیون نفر شده بود هیتلر چند روز پیش از این تاریخ هنگام رسیدن ارتش سرخ به برلن خودکشی کرده بود و پایتخت «آلمان واحد» به تصرف نیروهای شوروی در آمده بود

۱۹۵۴ ـ ✱ دژ «دین بین فو» پس از یک پایداری شدید نیروهای فرانسوی سقوط کرد و افراد مسلح هوشی مین به فرماندهی جیاپ انرا متصرف شدند، سربازان فرانسوی را به اسارت گرفتند و به استعمار فرانسه بر و یتنام پایان دادند

۱۹۶۹ ـ ✱ لئونید برژنف به جای مارشال وروشیلوف به سمت صدر هیئت رئیسه شورای عالی شوروی (رئیس جمهوری) منصوب شد.

۱۹۷۰ ـ ✱ سومالی پس از اعلام بر قراری یک رژیم سوسیالیست در این کشور همه بانکها، شرکتهای بیمه و همه شرکتهای مختلط (سومالی ـ خارجی) را ملی کرد.

شهرداری بوعده‌خود وفانکرد!

مدتهاست شهرداری ناحیه (۶) تهران کنار خیابان شهباز جنوبی چهارراه منصور را برای درخت کاری گودبرداری کرده و خاکهای آنرا در جوی آب ریخته وپی کارخودرفته است. درنتیجه آب ولجن جاری در جوی به سطح اسفالت سرازیر میشود. تاکنون چندباربه مقامات شهرداری شکایت کرده‌ایم اما ترتیب اثر نداده‌اند. از طریق روزنامه اطلاعات موضوع عنوان شد، پاسخ دادند که خاکها را موقتاً برای تردد‌کامیونهای حامل خاک شهرداری در جوی ریخته‌ایم و حداکثر تاسه چهار روزدیگر مجرای آب را پاکسازی میکنیم. اینک مدتی است ازاین وعده گذشته اما خبری از پاکسازی جوی آب نیست و ساکنان این محدوده کماکان در ناراحتی بسر میبرند.

از شهرداری ناحیه ۶ تقاضا داریم هرچه زودتر دررفع این مشکل که خودشان بوجود آورده‌اند اقدام کنند.

ازسوی اهالی ـ علیرضاشایان فر

آقایان دروغ گفته‌اند!

در تاریخ ۲۵۳۶/۱۰/۱۵ زیر عنوان «چه کسانی رشته ها را پنبه می کنند» نوشتم که در یکی از برنامه های بعد از ظهر صدای ایران شنیدم جناب شهردار بتمام نواحی شهرداریها دستور اکید داده‌اند که حتی به شکایات تلفنی مردم هم پاسخ قابل قبولی بدهند، و اشاره کردم که اسفالت کوچه ما واقع در نارمک، خیابان خاور، خیابان پورشاد، کوچه قائم که بخرج خود اهالی کوچه انجام شده بود بوسیله بولدوزورهای برف روب شهرداری اش و لاش و دارای چال و چوله شد و ما هر چه ، چه شفاهی و چه کتبی به شهرداری ناحیه هشت مراجعه کردیم نه تنها نتیجه‌ای نگرفتیم بلکه چیزی نمانده بود که بدستور یکی از بزرگان آن ناحیه بوسیله پلیس شهرداری به بیرون رانده شویم.

در پاسخ این نامه از شهرداری مرکز جواب آمد: برابر گزارش شهرداری منطقه هشت «جدول گذاری و اسفالت» کوچه قائم در برنامه‌ی .... الی آخر.

جناب شهردار اجازه بدهید عرض کنم که باز هم بشما دروغ گفته‌اند زیرا کوچه ما نه احتیاج به جدول گذاری دارد و نه اسفالت کلی، بلکه همانطور که قبلا هم گفتم تنها احتیاج به این دارد که بوسیله سازمان لکه گیری خودشان بیایند و دسته گلی را که خود آب داده‌اند مرمت کنند و بروند. این است خواسته ما و دیگر هیچ

محمدعلی حسّی

حرفهایی از آنسوی سیم

سلمان نظر زاده:

در حالیکه حقوق یک خدمتگزار جزء مدرسه بیش از ۱۲۰۰ تومان نیست، لطفا شما از مسئولان اموزش و پرورش سئوال کنید چنین فردی چگونه قادر است شهریه ثبت نام فرزندانش را برای هر نفر ۱۷۰۰ تومان انهم برای سال اول نظری بپردازد و چنین پولی را از کجا بیاورد؟

آیا اموزش و پرورش در زمینه دریافت شهریه های کلان از طرف واحدهای اموزشی هیچگونه کنترل و نظارتی ندارد؟

علی مینوسپهر:

من یک فروشنده مصالح ساختمانی هستم که در خرید و توزیع کاشی با اشکالات زیادی از طرف کارخانه ایرانا دست بگریبانم. از جمله آنکه اگر مثلا تعدادی کاشی مرغوب که خریدار فراوان دارد طبق سهمیه خودم از کارخانه بخواهیم باید حتما دو برابر ان کاشی نامرغوب هم که مصرف ندارد خریداری کنم، در غیر اینصورت هر یکعدد کاشی مرغوب را ۲ ریال گرانتر از نرخ مصوبه میفروشند و فاکتور آنرا بقیمت معمولی صادر میکنند.

به این کیفیت اگر کاشی را کمتر از قیمت خریداری شده بفروشم ضرر میکنم و چنانچه بقیمت واقعی که خریداری کرده‌ام بفروش برسانم با ماموران اتاق اصناف روبرو هستم؟ برای رسیدگی باین وضع بکدام مرجع باید مراجعه کرد؟

عرض خود میبرند وزحمت مامیدارند

درشماره ۱۵۵۹۵ روزنامه اطلاعات زیر عنوان «آیا واسطه های املاک راهی واهی میپیمایند» شرحی درج شده است که مطالعه آن دربادی امر دفاع ناپجائی را مداعی می کند نویسنده کوشیده است واسطه های املاک را افرادی زحمت کش که فقط در تلاش معاشند معرفی کند و درعین حال ضمن سئوالهای مطرح شده درپایان مقال باذکر «ویل استیت» از کشورهای دیگر مطالبی را زینت بخش نوشته خود ساخته است. لازم بیاداوری است که افزایش بی امان اجاره مسکن و قیمت زمین درکشورما باتبانی واسطه ها بحدی طاقت فرسا شده که شخص اول مملکت ضمن قوانین مخصوص مقرر فرمودند درخصوص تثبیت قیمت زمین و اجاره مسکن اقدام شود و دولت نیز موضوع را درسرلوحه برنامه های خود قرار داده است. اما بعلت سود جوئی واسطه های مربوط (چون بدون سرمایه گذاری منافع زیادی بدست اورده‌اند) هنوز هم برای به دست آوردن (کمیسیون) بیشتر طرفدار مالکین امثال خودشان هستند و مستاجرین را سرگردان میکنند و ازطرف دیگر فارغ از قانون و مقررات موقع انجام عقود اعم از اجاره و یا فروش و رهن دردفاتر اسناد رسمی معامله را بدون واسطه انعکاس میدهند. درخصوص صداقت واسطه ها من هم عقیده دارم که عسل درباغ هست و غوره هم هست) ولی آنچه درسطور بالا رقم رفت مشاهدات من و امثال من است و بطور قطع نویسنده باصطلاح بیغرض شرح مندرج درشماره ۱۵۵۹۵ هم با ما همداستان. امیدانکه درکشور عزیز ما واسطه ها پای بند قیودی شوند

قاسم سلطانی

نظریات کارمندان دولت در مورد قانون استخدام

نظریات خود را برای اصلاح لایحه نهائی قانون استخدام کشوری بوسیله ارسال نامه به روزنامه اطلاعات و یا تماس با تلفن ۳۲۸۶۲۲ از ساعت یک و ۳۰ دقیقه تا ۳ بعدازظهر هر روز بجز روزهای پنج‌شنبه و جمعه مطرح کنید

ارتقاء گروه پلکانی کارمندان باید عمودی شود

آقای کاظم پور کاظم دبیر دبیرستان های دشت میشان: درچند سال اخیر صدها معلم کشور ضمن تدریس درمقطع تحصیلی ابتدائی به تحصیلات خود ادامه داده اند وموفق به دریافت مدرک لیسانس، گردیده اند.

این عده از معلمان کشور جوازات ارتقاء گروه خود بخاطر کسب مدرک تحصیلی بالاتر تعدادی از پایه های استخدامی خود را از دست داده اند، بهمین علت لازم است که مسئولان تجدید نظر درلایحه نهائی قانون استخدام کشور ترتیبی اتخاذ کنند که ارتقاء گروه کارمندان ومعلمان بجای ارتقاء پلکانی، ارتقاء عمودی شود وکارمند ومعلم درهر پایه ای که درگروه پائین تر داشته است، درگروه بالاتر نیز درهمان پایه قرار گیرد.

آقای عبدالهاشم فرهادپور دیزجی کارمند راه آهن درتبریز: فوق العاده شغل کارکنان رسته اداری ومالی با وجود کارهای مشکلی که دارند نسبت به فوق العاده شغل کارکنان رسته فنی ومهندسی کمتر است، درحالیکه کارمندان رسته اداری ومالی بخاطر انجام کارهای عمومی با تمام طبقات مردم سروکار دارند ووظیفه سنگینی برای انجام کارهای اداری ومالی مملکت بعهده آنها است بهمین خاطر اکنون که لایحه نهائی قانون استخدام کشوری مورد بررسی مجدد قرار گرفته است، پیشنهاد می شود که همزمان با اصلاح این لایحه ترتیبی داده شود تا درمیزان فوق العاده شغل کارمندان رسته اداری و مالی هم تجدید نظر شود، وفوق العاده شغل آنها متناسب با فوق العاده شغل سایر رسته ها وخدماتی که انجام می دهند بشود.

یکی از کارمندان بازنشسته دولت دراهواز: بغیر از تجدید نظر درلایحه نهائی قانون استخدام کشوری باید درسایر مقررات اداری واستخدامی مربوط به کارمندان دولت تجدید نظر شود، بعنوان مثال تاکنون دررقم پرداخت کمکهای غیرنقدی به کارمندان وبازنشستگان تجدید نظر نشده است وهنوز پس از گذشت چندین سال میزان این کمک ها برای هرنفر معادل ۲۰۰ ریال است ولازم است که دررقم آن تجدیدنظر شود.

همچنین پیشنهاد می شود که درتجدید نظر درلایحه نهائی قانون استخدام ترتیبی داده شود تا ادارائی که احتیاج به کارمند روز مزد دارند بتوانند از وجود بازنشستگانی که قادر به کار هستند استفاده کنند.

از: تایمزمالی

آینده مبهم روابط چین وشوروی

روابط چین و شوروی در هفته های اخیر بمیزان قابل ملاحظه‌ای تیره‌تر شده است. اعلام خطر چین درمورد جنگ ویتنام و کامبوج و دخالت شوروی دران به حساسیت این موضوع در زمینه مشکلات منطقه‌ای دامن زده است و سفر لئونید برژنف به سیبری در اوائل آوریل نیز درکاهش وخامت اوضاع تاثیری نداشته است.

روزی نیست که درباره نوعی تهدید صلح جهانی بوسیله شوروی سخنان تند و آتشینی از جانب پکن اظهارنشود درحالیکه برپاشدن چنین توفان های لفظی پس از گذشت سالیان دراز امری عادی شده است. اینک دیگر شوروی نظرات چین را جدی‌تر تلقی میکند. موضوعی که موجب نگرانی کرملین شده این واقعیت است که پکن از هنگام مرگ مائو تمام پیشنهادات شوروی را برای بهبود روابط این دو کشور رد کرده است و با استحکام بخشیدن باقتصاد خود دارد بسرعت درقالب یک قدرت جهانی شکل میگیرد.

سفر برژنف رسما باین منظور انجام گرفت که از صنایع نوپا و خط آهن که درفاصله چند صدمیلی شمال راه آهن قدیمی سراسری سیبری دردست ساختمان است بازدید کند. با اینحال برژنف از فرصت استفاده کرده وضع نیروهائی را که درطول مرز مستقر هستند موردبررسی قرار داد و به تماشای تمرینات نظامی درشهر «بارودسک» درمحل تلاقی دورود آمورواوسوری پرداخت که درحاشیه قسمت مورداختلاف منطقه مرزی چین و شوروی واقع است.

درحالیکه چینیها خواستار پس گرفتن تمامی سرزمینهای واقع در منتهی الیه ناحیه شرقی که بنابادعای آنها بوسیله تزار و بموجب عهدنامه‌ای غیرمنصفانه درسده‌ی گذشته تصرف شده است، نیستند، ولی ازاین اظهارنظر نیز نمی توانند چشم پوشی کنند که طرحهای شوروی برای سیبری اگرچه که درازمدت است لیکن تهدیدی برای چین بشمار میرود چشم‌انداز بوجودآمدن یک قدرت اقتصادی درسمت شمال مسلما موجب نگرانی خواهد بود. بویژه هنگامیکه ناحیه مرزی همچنان خالی از سکنه باقی بماند و درنظر چینیها اتحاد جماهیرشوروی بزرگترین دشمن صلح درجهان بشمار رود. این سرزمینها نسبتا کوچک بوده و وسعت آنها فقط حدود ۴۰۰ میل مربع است و بیشتر جزیره هائی میباشند که اطراف آنها را رودخانه ها احاطه کرده است. مذاکرات مرزی که ازسال ۱۹۶۹ بدون وقفه ادامه و پیشرفت داشت در فوریه ۱۹۷۷ متوقف شد. بلافاصله پس از روی کارآمدن رژیم دولتی جدید برهبری «هواکوفنگ» گفتگوها از نوامبر ۱۹۷۶ مجددا از سرگرفته شده بود که در بهار سال جاری روابط روبسردی گذاشت. درماه فوریه مسکو پیشنهاد کرد اعلامیه مشترکی منتشر شود و براین اساس روابط دو کشور برپایه همزیستی مسالمت‌آمیز، احترام به قلمرو دوکشور، عدم توسل بزور و عدم دخالت درامور داخلی یکدیگر پی‌ریزی شود.

برخوردهای مسلحانه

درماه مارس پکن پاسخ داد که چنین اعلامیه‌ای پوچ و بی ارزش خواهد بود و چنانچه مسکو واقعا حسن نیت دارد بایستی موافقت کند، وضع در مرزبهمان صورتی که هست باقی بماند و از برخوردهای مسلحانه پرهیز گردد و نیروهای دوطرف از نواحی مورداختلاف فراخوانده شوند. چین همیشه این شرایط را پیشنهاد کرده است وادعا میکند که درملاقات عجولانه کاسیگین و چوئن لای درسال ۱۹۶۹ در فرودگاه پکن دراصل مورد توافق آن دوقرار گرفت.

روزنامه «پراودا» دراول آوریل پاسخ داد که شوروی نیروهای خود را فرانخواهد خواند. زیرا اینکار باعث میشود که مرزهای مورداختلاف دربارىکه‌ای مرزی بطول هزاران کیلومتر برای حمله چین آزاد بماند. درنتیجه ملت شوروی بدون محافظ می ماند و چینیها خواهند توانست ازاین سرزمینها بنحو دلخواه استفاده کنند. این روزنامه قبول داشت که حدود بخشهائی از نواحی مرزی بایستی مجددا تعیین شود اگرچه از لحن آن پیدا بود که مایل نیست برطبق دلخواه چینی ها اعلام کند که عهدنامه های سده نوزده که بموجب آنها نواحی پهناوری از سرزمینهای واقع در منتهی الیه شرقی به تزار و جانشینان او واگذار شد غیرقانونی بود. پراودا اعلام داشت که قبول دارد چینیها ادعا میکنند نواحی مورداختلاف بآنها تعلق دارد لیکن عقیده داشت که تغییرات وردنظر پکن خیلی زیادتر از حد متعارف است.

پکن در یادداشت خود ادعائی را که در ۱۹۷۴ کرده بود تجدید کرد مبنی براینکه مسکو بایستی نیروهای خود را از مغولستان فراخواند و تعداد نظامیان موجود درطول مرز را به میزان اوائل دهه ۱۹۶۰ کاهش دهد. شکی نیست که افزایش دائمی نیروی شوروی دراین منطقه موجب بالا گرفتن وخامت اوضاع شده است.

این واقعیت که فاصله پکن تا مرز مغولستان با اتومبیل فقط یک روز راه است واتحادجماهیر شوروی درشمال شرقی هم مرز بانواحی صنعتی اصلی چین میباشد به حساسیت چین در اینمورد می افزاید. مشاهده و تماشای استقرار روزافزون افراد و موشکها درانسوی مرز چین درحالیکه ارتش خود آنها از نظر تجهیزات ۱۰ تا ۲۰ سال عقب‌تر از روسها قرار دارد، برای چینیها آسان نبوده است.

بطور تقریب حدود هفت میلیون نفر از هرطرف مرز درمقابل هم قرار دارند. سال گذشته چینیها اظهار داشتند که فکر نمیکردند تعداد افراد روسی از سال ۱۹۷۴ افزایش یافته باشد بلکه تصور میکردند تجهیزات آنها نیرومندتر شده است. بخش بیشتر نیروهای چینی درشمال و شمال خاوری چین قرار دارند که دفاع از پایتخت و صنایع مستقر در منچوری را برعهده دارند چینیها هنوز موشکهای قاره پیما را ازمایش نکرده‌اند و تصور میرود انبارهای موشک آنها در امتداد مرز محدود به تقریبا ۴۰ عدد موشک با سوخت مایع است که در استحکامات خاکی شمال خاوری قرار دارد.

این تعداد در مقایسه با نیروی موشکی طرف مقابل ناچیز است.

آینده نگری

برخی از ژنرالهای چینی میخواهند این نابرابری در تجهیزات را کاهش دهند که این آینده‌نگری خود بقدرکافی موجب هراس روسها شده است. بطوریکه روزنامه «پراودا» اعلام خطر کرده است که فروش جنگنده های انگلیسی به پکن اقدامی بینهایت غیردوستانه تلقی خواهد شد. ولی بنظر میرسد که دربین زعمای پکن هنوز اختلاف عقیده وجود دارد و بعضی از آنها همچنان پیرو تعلیمات مائو مبنی براین هستند که شماره افراد بیش از سلاح اهمیت دارد و مهاجمان را میتوان در اقیانوس از جنگ مردم غرق کرد.

جنبه دیگر این نظر که بحقیقت نزدیکتر است و تحلیل گران خارجی آنرا عنوان کرده‌اند زیرا چینی ها هنوز خودشان آنرا علنا بیان نکرده‌اند عبارت ازاینست که بخش داخلی مغولستان و دشت شمالی چین ازنظر جنگ تانکها سرزمینی ایده‌آلی بشمار میروند. باین ترتیب یک ارتش مدافع بچیزی بیش از تفنگ احتیاج دارد یعنی به موشکهای مدرن ضدتانک و تعداد زیادی وسیله حمل و نقل تا بتواند یک ضربه معمولی شوروی را دفع کند. چینیها از یک لحاظ مدتی است شروع به مدرنیزه کردن ارتش خود کرده‌اند.

چین هشتمین سفینه خود را در اواخر ژانویه سال جاری بفضا پرتاب کرد و کپسول آنرا که محتوی اطلاعات علمی و احتمالا نظامی بود بزمین بازگرداند. این اولین پرتاب از پایان سال ۱۹۷۶ بود و ممکنست چینیها با اینکار اطلاعاتی بدست آورده‌اند که باعث شد رویه سختی را اتخاذ کنند. درسال ۱۹۷۵ بود که آنها شروع به برگرداندن کپسولهای فضائی کردند و از نظر روسها این موضوع ظاهرا بقدرکافی تهدیدی دراستفاده از سفینه های حائل خودشان درمقابل با سفینه های چینی محسوب میشود تعداد سفینه های پرتاب شده از جانب پکن هنوز انقدر زیاد نیست که اطلاعات صحیحی درمورد آرایش های نظامی شوروی به آنها بدهد ولی وقتی باین حد برسد روسها دیگر بسختی ممکنست علاقمندی بیشتری نسبت باین موضوع نشان ندهند.

سال قبل مسکو واقعا آماده بود تا امتیازاتی بدهد. برای اولین مرتبه پس از سال ۱۹۷۴ مذاکرات مربوط به کشتی رانی در رودخانه های آمور واوسوری دوباره از سرگرفته شد. درحالیکه گفتگوها هرگز موقعیتی را برای بحث درباره مسائل واقعی مرزی بدست نداده بدیهی است موضوع میرخط مرزی موجود امری بجا و درست میباشد. سالهاست که چینیها ازاین شکایت دارند که کانالی که روسها مایل بودند کشتیهایشان در محدوده آن درناحیه حساس خاربارووسک عبور کنند بهنگام پائین بودن آب رودخانه خیلی کم عمق میشود.

استدلال روسها همیشه این بوده است که بموجب پیمان اولیه خط مرزی تعیین شده در امتداد ساحل چینی رودخانه قرار داشت و درنتیجه چینیها بایستی درآبراهه‌ی مجاور آن باقی بمانند و لیکن عقیده چینی ها براین بود که دراین ناحیه پهناور متشکل از باتلاقهای دلتای رود و جزایر خط مرزی بایستی عبارت از همان کانال کشتی رانی باشد. این موضوع باعث منازعات و گفتگوهای مربوط به جزیره «چنپائو» ـ «دامانسکی» شده که درسال ۱۹۶۹ منتهی به جنگ شد. اگرچه درواقع حساسترین منطقه در نزدیکی «خود خاربارووسک» قرار دارد. دراینجا کانال اصلی نزدیک به شهر روس جریان دارد. شورویها مخصوصا علاقمند هستند که جزیره های نزدیک را بعنوان یک سپر دفاعی بین خاربار و وسک و چینیها حفظ کنند.

با این وصف سال قبل احتمالا در نتیجه امتیازی که از طرف روسها داده شد وزیران خارجه دوکشور به تفاهمی رسیدند که به کشتی های چینی امکان میدهد تا در هنگام پائین افتادن آب رودخانه از کانال اصلی استفاده کنند. بنظر میرسد که مسکو از درخواستی که درسال ۱۹۷۴ درمقابل دادن این امتیاز داشته صرفنظر کرده است و چینیها بایستی اعلام کنند جزیره مجاور این رود به شوروی تعلق خواهد داشت.

ولی وقایع مرزی درنقاط دیگر ادامه دارد. دراوائل آوریل یک مقام حزب از مغولستان داخلی متهم به سرقت اسرار دولتی و حزب شد که یکی از آنها فهرست عمال دشمن دران منطقه بود. در ماه فوریه یک واحد چینی در بخش مرزی هیلونگ کیانگ بقول روسها اقدام به خرابکاری کرد و درحالیکه درمغولستان داخلی یک وسیله نقلیه دشمن دیده شد که قصد داشت مخفیانه از مرز عبور کند.

«سایفودین» رهبر قبلی حزب درمنطقه چین «سین کیانگ» که درگذشته داغترین نقطه وقایع مرزی بشمار میرفت در شرایط اسرارآمیزی درماه فوریه از سمت خود برکنار شد.

اینک بنظر میرسد حتی روابط بازرگانی نیز روبکاهش است.

یک هیئت روسی پس از یک رشته مذاکرات سریع غیرعادی که احتمالا منشاء هیچگونه توسعه‌ای گسترشی در روابط تجاری نیز نبوده است در ۱۸ آوریل اقدام بامضای پروتکل سالانه درپکن کرد. تا ۷۵ـ ۱۹۷۴ بازرگانی از پائین ترین سطح مربوط به ۱۹۷۰ به نقطه‌ای افزایش یافت که موجب شد مسکو درشمار ۱۲ طرف معامله طراز اول با چین قرار گیرد ولی مجددا سیر نزولی را شروع کرده است، ارقام منتشر شده بوسیله شوروی تنزل قابل ملاحظه‌ای را درسال گذشته نسبت به سال ۱۹۷۶ نشان میدهد.

صادرات شوروی درماههای ژانویه و دسامبر سال گذشته تقریبا بمیزان نصف ارقام مشابه ژانویه و دسامبر ۱۹۷۶ کاهش پیدا کرد که دلیل آن نقصان شدید وسائل و تجهیزات هواپیمائی و تولیدی بود که مسکو این دو قلم را بمقدار زیادی برای چین تامین کرده بود. صادرات چین به حدود یک چهارم تقلیل یافته بود بطوریکه مبادلات بازرگانی تقریبا بحالت موازنه درآمده بود. شاید هدف پکن محدود ساختن بازرگانی با شوروی تاحد پایه بوده و این کشور قصد دارد کلیه کالاهای مربوط به تکنولوژی پیشرفته و عالی را از غرب تامین کند ولی اگر حتی روابط بازرگانی درشرف ازبین رفتن است بازچشم انداز مربوط به بهبود تماسهای متقابل چین و شوروی در سایر موارد نیز تیره و تاروعاری از هرگونه امیدی است.

بمب منفجر نشده در اریتره

یک فرمانده نظامی نیروهای جبهه استقلال طلبان ارتره در یک منطقه کوهستانی بمبی را که پس از پرتاب شدن به مواضع آنها منفجر نشده است نظاره می کنند. این بمب را جنگنده های اتیوپی فرو ریخته اند.

عکس رادیوبی آسوشیتدپرس

فرانس پرس

آیا حمله نظامی افریقای جنوبی به کماندوهای سواپو هدفهای دولتهای بزرگ غرب را بر باد داده است

افریقای جنوبی سرانجام طرح دولتهای غربی را برای حل مسئله «نامی بی» پذیرفت و باین ترتیب راه برای انجام انتخابات عمومی زیر نظارت سازمان ملل متحد در این سرزمین هموار شد، اما حمله جمعه گذشته نیروهای افریقای جنوبی به مراکز کماندوهای سواپو درانگولا وضع دشوار پدید آورده است.

جان فوستر نخست وزیر افریقای جنوبی در پایان یک جلسه طولانی هیأت دولت این مطلب را در پارلمان آن کشور اعلام داشت و از این که اتخاذ تصمیم درباره عقب نشینی نیروهای افریقای جنوبی و یا باقی ماندن آنها در نامی به مجلس موسسان که پس از برگزاری انتخابات عمومی در این سرزمین تشکیل میشود واگذار شده اظهار خرسندی کرد.

در طرح دولتهای غربی پیشنهاد شده است که افریقای جنوبی تا هنگام انتخابات برای تشکیل مجلس موسسان بتدریج ۱۵۰۰ نفر از نیروهای خود را از نامی بی خارج کند و واحدهائی از کلاه آبی های سازمان ملل متحد با کمک نیروهای پلیس که در نامی بی باقی خواهند ماند بطور موقت برقراری نظم و آرامش را در این سرزمین بعهده بگیرند.

قبول پیشنهاد دولتهای غربی بمذاکراتی که از یکسال پیش آغاز شده و بارها شکست خورده بود پایان داد. گو این که هنوز سازمان های آزادی بخش نامی بی موافقت خود را با این طرح اعلام نکرده اند. افریقای جنوبی هنگامی با پیشنهاد دولتهای غربی موافقت کرد که در نیویورک مجمع عمومی سازمان ملل متحد در یک جلسه فوق العاده مسئله نامی بی را مورد بررسی قرار داده و اوضاع در این سرزمین بشدت رو بوخامت گذاشته است. یک روز قبل از موافقت «پرتوریا» با طرح دولتهای غربی بدستور فرماندار افریقای جنوبی ۹ نفر از سیاه پوستان که سه نفر آنها از اعضای مهم سازمان «سواپو» هستند بازداشت شده و مبارزان این سازمان آزادی بخش به فعالیت های گسترده‌ای در داخل نامی بی دست زده اند.

به گزارش منابع افریقای جنوبی «کلمانس کاپو» رهبر «اتحادیه دموکراتیک ترونهال» (طرفدار پرتوریا) بدست کماندوهای «سواپو» بقتل رسیده است.

روز شنبه گذشته نیز کماندوهای سازمان «سواپو» یک اتوبوس افریقای جنوبی را با ۷۲ مسافر ربوده و به آنگولا بردند. در این شرایط بحرانی نمی توان گفت که تصمیم دولت جان فوستر مشکل نامی بی را بطور قطع حل خواهد کرد.

«نامی بی» یکی از مستعمرات پیشین امپراتوری آلمان در قاره سیاه است که از نیم قرن پیش افریقای جنوبی اداره امور آن را در دست دارد. نامی بی که در جنوب غربی افریقا قرار گرفته در حدود یک میلیون نفر جمعیت دارد که یکصد هزار نفر آن را سفید پوستان تشکیل میدهند. این سرزمین ۸۵۲۵ کیلومتر مربعی از ثروتمندترین مناطق جنوب افریقا است. وجود همین ثروتهای طبیعی سرشار است که افریقای جنوبی علیرغم قطعنامه های سازمان ملل متحد از دادن استقلال به مردم نامی بی خودداری می کرد.

نامی بی از یک فلات بزرگ مرکزی تشکیل میشود که دارای ذخایر مهم سرب، روی، نفت و اورانیوم است.

علاوه بر این نامی بی یک سرزمین زراعتی است و همه ساله مقادیر زیادی گوشت و دیگر فراورده های کشاورزی بافریقای جنوبی صادر می کند.

نامی بی با انگولا در شمال، بوتسوانا در مشرق و جمهوری افریقا در جنوب ۴۵۰۰ کیلومتر مرز مشترک دارد. این مرزها در سال ۱۸۸۴ توسط دولتهای بزرگ تعیین شده است.

بطوریکه گفتیم نامی بی تا قبل از جنگ جهانی اول از مستعمرات آلمان در افریقا بود و در اوایل جنگ به اشغال نیروهای افریقای جنوبی درآمده در سال ۱۹۲۰ جامعه ملل این سرزمین را تحت القیمومه انگلیس قرار داد و اتحادیه افریقای جنوبی اداره امور آن را بدست گرفت. پس از پایان جنگ دوم جهانی (۴۵ـ۱۹۳۹) با تشکیل سازمان ملل متحد کلیه سرزمین های تحت القیمومه انگلیس یا ازادی کامل خود را بدست اوردند و یا اداره امور آنها به این سازمان واگذار شد. معذلک افریقای جنوبی حاضر نشد «نامی بی» زیر نظارت سازمان ملل متحد قرار گیرد و مقامهای «پرتوریا» قطعنامه های سازمان را درباره استقلال این سرزمین ندیده گرفتند.

در دهه ۵۰ افریقای جنوبی تصمیم گرفت یک برنامه توسعه و آبادانی همراه با اعمال روش های تبعیض نژادی برای سیاه پوستان بمرحله اجرا درآورد. در این هنگام بود که افریقائیهای ساکن این سرزمین تصمیم به مقاومت در برابر سفید پوستان گرفتند و باین ترتیب سازمان آزادی بخش خلق جنوب غربی افریقا یا (سواپو) برهبری «سام نجومو» که اکنون یکی از نیرومندترین و مهمترین سازمانهای سیاسی افریقا بشمار می آید بوجود آمد. سازمان ملل متحد و سازمان وحدت کشورهای افریقائی آن را برسمیت شناخته‌اند. همین سازمان است که در خارج و داخل مرزهای نامی بی بویژه در شمال به عملیات کماندوئی علیه اشغالگران افریقای جنوبی دست میزند.

علاوه بر «سواپو» سازمان های دیگری مانند (سازمان وحدت ملی جنوب غربی افریقا) سواپو و سازمان دموکراتیک ملی برای مبارزه با افریقای جنوبی تشکیل شده که هدف آنها پایه گزاری یک کشور مستقل دموکراتیک چند نژادی در نامی بی است.

«پیک پوتا» وزیر امور خارجه افریقای جنوبی

در سال ۱۹۶۸ مجمع عمومی سازمان ملل متحد بدرخواست جنبش های آزادی بخش تصمیم گرفت به تحت الحمایگی نامی بی که از جانب این سازمان به افریقای جنوبی واگذار شده بود پایان داده و در سال ۱۹۶۹ استقلال نامی بی را اعلام کند.

باین ترتیب کمیسیونی برای نامی بی تشکیل شد و یک کمیسر عالی سازمان ملل متحد در راس آن قرار گرفت. این کمیسیون ماموریت داشت تا اعلام استقلال نامی بی اداره امور نامی بی را بعهده بگیرد. با اینحال افریقای جنوبی برنامه های خود را در چهار چوب توسعه نفوذ سفیدپوستان دنبال می کرد.

در سال ۱۹۷۴ شورای امنیت تصمیم گرفت افریقای جنوبی را بخاطر خودداری از اجرای قطعنامه های سازمان ملل متحد از عضویت این سازمان اخراج کند اما شرکای بازرگانی افریقای جنوبی این قطعنامه را «وتو» کردند.

سرانجام افریقای جنوبی در سپتامبر ۱۹۷۵ تصمیم گرفت به «نامی بی» خود مختاری بدهد. اما این تصمیم هرگز به اجرا در نیامد.

پرزیدنت جیمی کارتر پس از بازگشت از سفر افریقائی در ۳۱ مارس گذشته ضمن اخطار شدید اللحنی افریقای جنوبی از هرگونه تلاش برای جستجوی یک «راه حل داخلی» برحذر داشت و گفت امریکا هیچگونه راه حل دیگری جز طرحی که دولتهای غربی (امریکا، کانادا، فرانسه، انگلیس و آلمان غربی) پیشنهاد کرده‌اند نخواهد پذیرفت.

روز ۱۲ فوریه نمایندگان این پنج دولت غربی در مقر سازمان ملل متحد با «پیک پوتا» وزیر امور خارجه افریقای جنوبی به گفتگو نشستند. از «سام نجومو» رهبر سازمان «سواپو» نیز دعوت شده بود که در یکی از سالن های مجاور جلسه کنفرانس از دور ناظر مذاکرات باشد. اما وزیر امور خارجه افریقای جنوبی ناگهان به مذاکرات پایان داد و سالن کنفرانس را ترک گفت سرانجام دولت جان فوستر ناچار شد زیر فشار افکار عمومی پیشنهاد چهار ماده‌ای دولت های غربی را بپذیرد. و باین ترتیب راه برای حل یکی از مشکلترین مسایل قاره سیاه باز شد، به این شرط که مسئله حمله جمعه گذشته به انگولا زود گذر باشد.

«سام نجومو»، رهبر سازمان آزادی بخش خلق جنوب غربی افریقا (سواپو) در میان وزیران امور خارجه پنج کشور غربی که طرح دولتهای باختری برای حل مسئله «نامی بی» پیشنهاد کرده اند.

داستان زندگی من

(۶)

نوشته: ریچارد نیکسون

رئیس جمهوری اسبق آمریکا

آخرین شب ریاست جمهوری

ذهن من با جهشی، باردیگر به واقعیت غم افزای زمان حال بازگشت. به کی‌سینجر گفتم:

هنری، میدانی که تو بایددراینجا بمانی و برای «جرمی» کارهایی را که تو و من شروع کرده‌ایم ادامه دهی. تمام دنیا به دریافت این اطمینان مجدد نیاز خواهد داشت که رفتن من تغییری درسیاستهای ما بوجود نخواهد آورد. تو کی هستی که میتوانی این اطمینان دوباره را به جهانیان بدهی و «جرمی» هم به کمک تو نیاز خواهد داشت. درست همانطور که دراین باره مسئله‌ای وجودندارد که من باید پی کارم بروم. راجع به اینکه تو باید سرکار باقی بمانی هم مسئله‌ای وجودندارد».

بعد از آنکه کی‌سینجر رفت، من، تنها به اقامتگاه ریاست جمهوری بازگشتم. تمام اعضای خانواده در «سولاریوم» گردآمده بودند. پات بطور قائم برلبه کوچ نشسته بود. سرش را درزاویه‌ای ـ بیش و کم بالاتر از حالتی ـ که (حتی برای کسانی که او را میشناسند) تنهانشان قابل رویت وجودتشنج دردرون اوست نگهداشته بود. وقتی که من وارد شدم به نزدم آمد و بازوانش را به دوربدنم حلقه کرد و مرا بوسید. به من گفت: «همه ما خیلی به شما افتخار می کنیم، پاپا». «تریشیا» روی کاناپه قرارداشت و «اد» درکنار او روی دسته کاناپه نشسته بود. جولی دردرون یکی از مبل های دسته‌داری که رنگ زرد براق داشتند فرورفته بود و قطرات اشک آماده بودند تا از چشمهایش سرازیر شوند. دیویددرکنار مبل ایستاده و دست خود را روی شانه جولی قرارداده بود. «رزه» که به ما به اندازه اعضای خانواده‌مان نزدیک است، درکنار صندلی راحتی زردرنگ من روی یک کرسی بزرگ عثمانی جلوس کرده بود. من گفتم: هیچ مردی تاکنون دراین دنیا زندگی نکرده که دارای خانواده‌ای با شکوه‌تر از آنچه که من دارم بوده باشد. ترتیبی داده بودم که «اولی آتکینز» تعدادی عکس از ما بگیرد گفتم: «روزی خواهد رسید که ما بتوانیم راجع به این شب با هم صحبت کنیم. و دران روز علاقه خواهیم داشت که همه چیز را درباره آن بدانیم». از پات خواستم که پائین بیاید تا درباغ گل های سرخ دراخرین عکسها حضورداشته باشد. ولی این تقاضا بطورساده انتظاری بیش از اندازه ظرفیت بود. تریشیا گفت: من با شما خواهم آمد، پاپا.

دران حال که وارد باغ گل های سرخ میشدیم، درست مانند سه سال پیش، روزی که درهمانجا عروسی کرده بود، بازوی مرا گرفت. مثل خودم، و مثل مادرم، تریشیا ندرتا التهابات درونی خود را بروز میدهد و درنتیجه مردم میتوانند وجود چنین احوالی را دراو، هنگامی که مقاومتش را دربرابرشان از دست میدهد، مشاهده کنند. وقتی که نگاهم میکرد، تبسمی برچهره‌اش نقش بسته بود و من او را دران لحظه به همان اندازه که درروز عروسی‌اش دیده بودم جوان و شاید زیباتر از آن روز می یافتم. عاقبت «اولی» عکاس گفت: فکر میکنم کافی باشد آقای رئیس جمهوری. من برگشتم و اشکهایی را که از چشمانش جاری بود دیدم. به او گفتم: «اولی» سگرمه هایت را باز کن!

به طبقه بالا رفتیم و من تقاضا کردم سگها را هم بیاورند تا دراخرین عکسها حضور داشته باشند. هیچ یک از اعضای خانواده درخود چندان شور و رغبتی نمی یافت، تا دربرابر دوربین عکاس ژست بگیرد و بنابراین تریشیا پیشنهاد کرد که همه ما بطور ساده صف ببندیم و بازوهایمان را درپازوهای یکدیگر به شیوه‌ای که دریکی از عکسهای محبوب خانوادگی دربرابر درخت کریسمس دراطاق آبی کاخ سفیددر ۱۹۷۱ عمل کرده بودیم، حلقه کنیم. قبل از آنکه اولی بتواند درموضع مطلوب قراربگیرد، جولی به گریه افتاد. من میدانستم که تنها مقرما برای از سرگذراندن آن شب عبارت از این خواهد بود که تظاهر به جشن گرفتن یعنی وانمود کردن حالی که واقعا احساسی از آن درما وجودنداشت بکنیم. درنتیجه من اعلام کردم که طراحی کردن عکسها را خودم شخصا برعهده خواهم گرفت.

تا جایی که میتوانستم هریک از حاضران را با توضیحات کشاف درمواضع و زوایای مطلوب قراردادم، و خدا را شکر که «اولی» هم درگرفتن عکسها چالاکی بخرج داد. او پس از آنکه چند تا عکس گرفت سرش را بطرف دیگر برگرداند، ولی همه ما میتوانستیم قطرات اشکی را که برگونه هایش سرازیر شده بودند، ببینیم.

تحمل آن صحنه از حد طاقت جولی بیرون بود. درحالی که دستهایش را دراطراف من حلقه کرده بود زاری کنان می گفت: شما را دوست دارم پاپا و «اولی» درهمان حال که خودش نیز میگریست از جولی دران حالت گریان نیز عکس گرفت.

من هنوز که هنوز است از نگاه کردن به عکسهای آن شب اکراه دارم همه آن چیزی که میتوانم دراین عکسها ببینم عبارت از تشنجی دراستتار لبخندها، همراه چشمانی است که قطرات اشک درانها برق میزنند.

درساعت ۹ گوشی تلفن را برداشتم، تا بدانم که آیا کی‌سینجر هنوز هم دردفتر کارش حضوردارد و آیا میتواند به نزدم بیاید یا خیر.

پس از آنکه آمد، با یکدیگر درباره تصمیماتی صحبت کردیم که طی ۵ سال و نیم با هم، گرفته بودیم. درخلال صحبت، کی‌سینجریک بار برافروخته شد و تهدید کرد که: اگر بعد از استعفایتان از ریاست جمهوری برای شما ایجاد مزاحمت کنند، من بعنوان وزیرخارجه استعفا خواهم کرد و به دنیا خواهم گفت که چرا اینکاررا کرده‌ام.

به یادش آوردم که چطورسه سال پیش وقتی دعوت سفربه پکن‌را دریافت کرده بودیم، جامهایمان را به سلامتی یکدیگر بلند کردیم. بعد از این یادآوری قدم زنان تالار تاریک را زیرپا گذاشتم و از آشپزخانه خانوادگی، همان بطری براندی را که آن روز هم درسرمیزمان قرارداشت، برداشتم و به نزدیکی سینجر بازگشتم. یک باردیگر گیلاسهایمان را بهم زدیم و با ترتیب و آدابی رسمی به سلامتی یکدیگر نوشیدیم. با اینحال هریک پس از نوشیدن جرعه‌ای گیلاسهای خود را روی میز نهادیم و ته مانده براندی را همانطور ناخورده، باقی گذاشتیم.

درست موقعی که کی‌سینجر خود را آماده رفتن کرده بود او را از اطاق‌نشیمن لینکلن به اطاق خواب لینکلن که بلافاصله بعد از اطاق اولی قرارگرفته است بردم.

به کی‌سینجر گفتم میدانم که او هم مانند خودم یکی از آن آدمهایی نیست که علامت مذهبش را به آستین خود بدوزد و اهل تظاهر باشد، گفتم که ما اگر قرارباشد موضوع را از مقطعی مطلقا فنی نگاه کنیم، احتمالا معتقدات مذهبی متفاوتی داشته‌ایم، ولی با وجود این یقین دارم که او نیز دراعماق ضمیرخود به اندازه خودم دارای ایمانی محکم به وجودیک «چیزقادر» یعنی اعتقادی به استحکام ایمان خودم به خداوند است. برایش شرح دادم که چطور هرشب پس از تمام کردن کارم دراطاق نشیمن لینکلن درنگی میکردم و برای مدتی کوتاه زانو میزدم و به پیروی از رسم فرقه «کواکو»ها که مادرم از پیروانش بود، درخاموشی، برای لحظاتی چند پیش از رفتن به بسترم دعا میکردم. از کی‌سینجر خواستم که اکنون با من دعا کند و هردوزانو زدیم. روز پنجشنبه ۸ اوت ۱۹۷۴ آخرین روز کاملی بود که من درمقام ریاست جمهوری ایالات متحده امریکا خدمت کردم.

درساعت ۱۱ جری‌فورد با چهره‌ای که درلباس تیره‌اش گرفته‌تر بنظرمیرسید آمد. نگاهش را، دران حال که نزدیکم میشد، حتی لحظه‌ای از من بازنگرفت. درکنار میز تحریرروی یک صندلی نشست و برای یک لحظه اطاق از سکوت انباشته شد.

بعد من خطاب به او گفتم: جری میدانم که شما کارتان را درمقام ریاست جمهوری ایالات متحده امریکا به طرزی شایسته انجام خواهیدداد.

دکتر غلامعلی حیدری آذرخشی ، حبیب یغمائی ، دکتر باستانی پاریزی، دکتر محمد مظاهرمصفا، دکتر حسن سادات ناصری ،دکتر جمال رضایی ، فریدون مشیری و ابوالقاسم‌انجوی‌شیرازی‌دربارگاه خاطر سعدی درباره سعدی‌صحبت خواهند کرد

آیاسعدی شاعری متعهداست

دربارگاه خاطر سعدی برنامه جدیدی است از تلویزیون فارس که در۱۳ قسمت تهیه شده است.

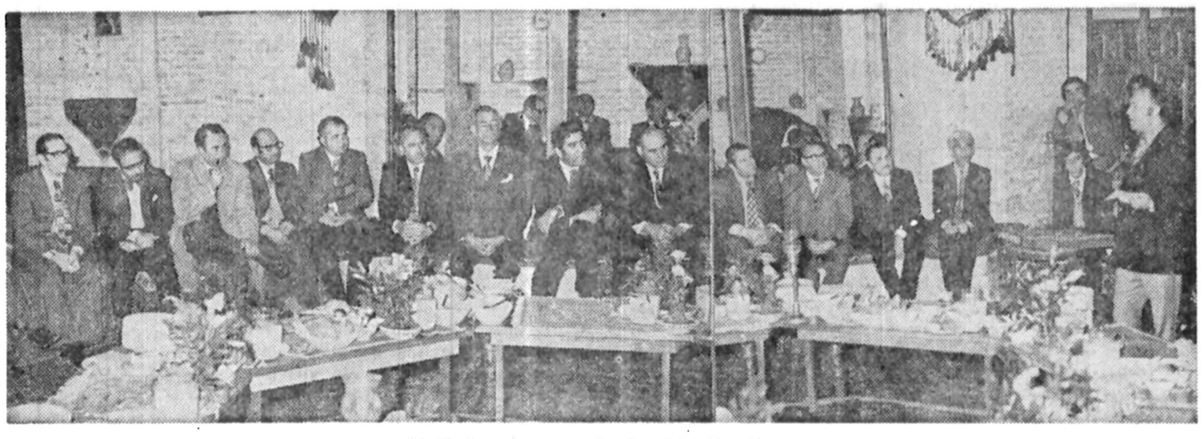

عکس‌یکی‌ازشبهای شعر رادرشیراز نشان میدهد

آیاسعدی شاعری متعهداست؟ آیا نظرات سعدی درباره‌انسان وپرورش او تاچه حددرجامعه کنونی کاربرددارد؟

جهان مطوب از نظر سعدی چگونه است ؟

آیا سعدی شاعریست متعهدو متکی به‌قضا وقدر ؟

پیوند سعدی به زاد و بوم خودتاچه حد است؟

کمال شاعرانه سعدی در کدامیک از آثار او متجلی است؟

اخیرا تلویزیون فارس مرکز شیراز بمنظور تجلیل وتجزیه اندیشه‌های بلند سعدی ونگرشی همه‌جانبه به‌روند آثار اودست بمکاری عظیم زده است که در صحنه گسترده‌ادبیات کشور از دیدگاه تصویری توام با کیفیت مباحث بی‌نظیربوده است.باخبر شدیم که دربرنامه‌ای تحت‌عنوان «دربارگاه خاطر سعدی» گروه کثیری از فضلا، ادباء و دست اندرکاران ادبیات کشور شرکت کرده‌اند که در آن برنامه با کیفیت خاصی موقع و مقام ادبی سعدی را مورد بررسی قرار دهند .

دکتر جعفر موید شیرازی استاد دانشگاه پهلوی که تهیه این برنامه را بعهد دارد دریک گفتگوی‌تلفنی بخبرنگاراطلاعات در شیراز گفت:

حدود یکسال کمیته‌ای‌متشکل از استادان‌زبده دانشگاه پهلوی باجلسات عدیده کیفیت این برنامه را مورد بررسی قرار داده‌اند که سرانجام با یک برنامه بسیار دقیق طرح جامع و کلی‌برنامه تلویزیونی‌دربارگاه خاطر سعدی ریخته شد و این برنامه با موفقیت‌تهیه گردید . تاکنون ۸ جلسه از این برنامه تهیه و ضبط شده است کمدر آنها آقایان دکتر غلامعلی رعدی آذرخشی، حبیب یغمائی ،دکتر باستانی‌پاریزی،دکترمحمدمظاهر مصفا،دکتر حسن‌سادات‌ناصری، دکتر جمال رضائی، فریدون مشیری و ابوالقاسم انجوی شیرازی واز شیراز دکترحمیدی شیرازی ، دکترنورانی وصال، احمدافشارشیرازی، دکترمنصور رستگار فسائی، دکتر منوچهر امیری، صادق همایونی، دکتر حسن‌خوبنظر وپرویز خائفی شرکت کرده‌اند و برای پنج برنامه بعدی که تهیه و ضبط خواهد شد .

گروه دیگری از قبیل خانم سیمین بهبهانی، دکترضیاءالدین سجادی، مهدی قاسمی و حسن‌شهباز شرکت‌خواهندکرد.

تهیه کننده این برنامه اظهار داشت: البته از افرادصاحبنام دیگری مانند آقایان دکتر علی اصغر حکمت، دکتر زرین‌کوب، دکتر ذبیح‌الله صفا و استاد مسعود فرزاد و چند نفردیگر برای شرکت در این برنامه دعوت بعمل آمده که هرکدام بعلت مسافرت یا وضع خاص مزاجی شاید قادر به شرکت نباشند.

این نکته گفتنی است که مسلما افراد دیگری نیزهستندکه توقع وتمایل دارند که در این برنامه عظیم شرکت جویندلیکن بدلیل عدم صلاحیت‌ادبی ازآنان دعوت بعمل نیامده است بدیهی است که این عده قبل یا بعد از پخش برنامه به این دلیل یا دلایل دیگر ناراحت و رنجیده خاطر خواهند شد و احتمالا بمخالفت نعوانی خواهند پرداخت.

چگونگی تهیه برنامه «دربارگاه خاطر سعدی» .

اساس پرداختن به شناخت بزرگان ادب‌پارسی، شیوه‌ایست که در گذشته باتهیه برنامه‌هائی در قلمرو معرفی‌حافظ دررادیو تلویزیون فارس ـ مرکز شیراز آغاز شد.

ابتدا زیر نظر استاد فرزادو دکتر نورانی وصال استاد دانشگاه پهلوی برنامه‌هائی تحت عنوان قول و غزل در هفدهقسمت از شبکه سراسری تلویزیون بخش گردید و سپس استاد فرزاد طی یک برنامه‌دنباله‌دار رادیوئی بانام پنجاه سال با حافظ سیر حافظ شناسی را در ایران بازگو نمود.

آنگاه در تعقیب برنامه‌های حافظ شناسی فوق رادیو تلویزیون فارس در حدودبهمن ماه سال قبل برنامه در بارگاه خاطر سعدی را با محتوائی بسیار با ارزش شروع نمود و گفتنی است که این عنوان از بیت معروف شیخ‌اجل بوام گرفته شده‌و بیت مزبوراینست:

دربارگاه خاطر سعدی خرام اگر ـ خواهی زیادشاه سخن

دادشاعری‌ـموضوعات‌موردبحث دراین برنامه جنبه‌های مختلف شعر سعدی و تلاش برای‌یافتن پاسخ به سئوالاتی است که در این زمینه بوجود می‌آید و بسیاری ابهامات را آشکارمیکند.

سئوالاتی چون ...

آیا سعدی شاعری متعهداست؟

آیا نظرات سعدی در باره انسان و پرورش او تاچه حد درجامعه کنونی کاربرد دارد ؟

جهان مطلوب از نظر سعدی چگونه است ؟

آیا سعدی شاعریست متعهد ومتکی به قضا وقدر ؟

پیوند سعدی‌بزاد وبومخود تاچه حد است ؟

کمال شاعرانه سعدی درکدام یک از آثار او متجلی است ؟

تاریخ پخش برنامه هنوز مشخص نیست و به نظر مدیر شبکه کل‌رادیو تلویزیون‌بستگی دارد. ضمنا در صورت لزوم پس از اتمام دوره ۱۳ قسمتی این برنامه تلویزیون فارس یک برنامه ۱۳ قسمتی دیگر را در این زمینه تهیه خواهد کرد.

رادیو تلویزیون فارس‌همچنین همراه با تهیه برنامه در بارگاه خاطر سعدی برای اینکه‌بفضای فرهنگی شیراز بهره بیشتری ببخشد ترتیبی داده است که شاعران شرکت کننده در این برنامه در سفر به شیراز با برپائی شب شعری مشتاقان شعر وادب را محظوظ سازند.

به‌این ترتیب دکتر رعدی آذرخشی ـ حبیب یغمائی ـ باستانی‌پاریزی‌ـ مظاهر مصفا و فریدون مشیری همزمان باضبط برنامه مذبور شبهای شعری نیز در شیراز برپا نمودند که با استقبال شعر دوستان مواجه شد.

استاد محمد حسین شهریار

شعرانسان گراازکشت وکشتار انسان‌هاجلوگیری میکند

شعر انسان گرایانه شعری که گویای احساسات ، عواطف و ارزش‌های راستین انسان‌ها ومدافع انسانیت باشد،از خونریزی وکینه‌توزی وکشت وکشتار انسان‌ها جلوگیری می‌کند.»

بابورش‌بهاردیرنده و پاینده بمزمستان میراوزودگذر، استاد محمد حسین شهریار، شاعر حیدر بابا و مرد غزل امروز ایران نیز که سال قبل عطای پایتخت نشینی رابه لقای آن بخشید وراهی زادگاه خود تبریز شد، سکوت خود را شکست و باخبرنگار اطلاعات در تبریز به‌گفت و گو نشست.

استاد شهریار که اینک در تبریز، بدور از هر هیاهوئی، زندگی بی‌جنجال خود را می‌گذراند، در این گفت‌وگو از شعر وشاعر، از خود و تنهائیش واز بازگشت دوباره خود به زادگاهش تبریز، سخن گفت وپرده شک را در بسیاری از موارد کنار زد ودر خاتمه دوغزل از تازه‌ترین سروده‌های خود را باعنوان‌های «بهار زندانی» و مادر که بیاد مادر مرحوم خود در استقبال از«مادر» معروف ایرج میرزاسروده است‌بخوانندگان روزنامه اطلاعات هدیه داد.

آنچه در زیر می‌خوانید، ماحصل این نشست وگفت‌گوست با دو غزل تازه استاد محمد حسین شهریار.

★ استاد شهریار، باتوجه به‌اینکه بحث وزن وقافیه در شعر، بویژه شعر امروزبایان پذیرنیست، وباتوجه به اختلاف نظرهائی که در این مورد وجود دارد و هر از چندگاه، موجب بگومگوها وبحث‌هائی میشود، وباتوجه به‌اینکه‌نیک می‌دانیم،اوزان عروضی وقافیه بویژه در شعر قدیم ایران، نقشی اساسی دارد، نظر شما در بارهنقش وزن‌و قافیه در شعر و ماهیت آن چیست؟

★ شهریار: بطور کلی نه‌باوزن ونه با قافیه، از واژه وکلام نمی‌توان شعرساخت، ونه با شکستن وزن واز بین بردن قافیه نمی‌توان شعر گفت یا شعر را از شعر بودن وماهیت انداخت. شعر باید در نفس خود کلام باشد وکلامشاعرخود شعر باشد. وقتی کلامی فی‌انفسه شعر ست، فصاحت‌وبلاغت ووزن وقافیه زینت‌بخش آن می‌گردد . حقیقت امر هم همین است. اوزان عروضی یاقوافی مشکل در شعر بودن شعر نقشی ندارند، تنها شعر را زینت می‌دهند.

استادمحمد حسین شهریار

آنچه واقعا شعر است، بی‌وزن وقافیه‌هم شعر نخواهد شد و شعر در خود کلام شاعر نهفته است .

★ استاد، با اشاره به بیت معروف ایرج میرزا که می‌گوید:

شاعری طبع روان می‌خواهد ـ
نه‌معانی نه بیان می‌خواهد ،

می‌خواهم از طبع روان شاعر بفرمائید ورابطه شعر واحساس شعر گفتن باشاعر، باتوجه به‌اینکه می‌دانیم، نه شاعر از شعر جداست ونه شعر از شاعر .

شاعر همیشه در شعری که سروده‌است متجلی است و شعر نیز در زندگی شاعر ، در حرکات و سکنات شاعر.

★ شهریار: باید اذعان کرد که سرودن شعر در انسان، (منظورم از انسان، انسان ویژه‌ای است بنام شاعر. چون همه‌انسان‌ها شاعر نیستند.) یک حالت غیر ارادی است. مثل خنده وگریه که از مشاهده یک واقعه ویک امر خارجی که انسان دریافت‌میکند، به‌او دست می‌دهد. شاعر هم ازدیدن یک واقعه و از دریافت یک واقعیت متاثر می‌شود واز طبع روان شاعر، آن حالت سیالی که در درون وی‌جاری است، شعر می‌تراود وشاعر احساس شعر گفتن می‌کند.

دراین لحظه است که آن واقعه و آن واقعیت که شاعر را متاثر کرده است ، از زبان و قلم وی خطاب به جهانی که می‌شناسد، منعکس می‌شود.

● استاد خوب می‌دانند که همه شعرای جهان، ازجهان بینی یکسان و همشکلی برخوردار نیستند. وشعراهرکدام‌ازدیدگاهی به‌این جهان هستی، به‌انسان‌ها ورفتار آنها می‌نگرند وهرکدام باشناخت ودریافتی که از مسائل دارند، از واقعیات وحوادث جاری جهان متاثر میشوند. از این‌روست که شعر شعرا یک شکل و یک زبان نیستند وهم از این روست که انواع مختلف‌شعر بازبان‌ها ودیدگاه‌های مختلف حتی در جمع اشعار یک شاعر، به چشم می‌خورد . با توجه به‌این چند گانگی در بین شعرهای سروده شده و شعرا، استاد چگونه‌شاعری وچگونه شعری را قبول دارند ؟

★ شهریار:من‌بطور قطع شاعرانسان‌گرا و شعر انسان‌گرایانه را قبول دارم وصحه می‌گذارم.

شعر انسان گرایانه، شعری که گویای احساسات، عواطف و ارزش‌های راستین انسان‌هاومدافع انسانیت باشد، ازخونریزی وکینه‌توزی و کشت و کشتار انسان‌ها جلوگیری می‌کند.

باتوجه به جهان امروز ورفتار انسان‌های امروز، تنها اشعار انسان‌گرایانه است که می‌تواند، ماهیت وارزش راستین انسان‌ها را به‌خود آن‌ها را نشان دهد وانسان‌ها را به‌خود آورد تا با بازشناسی دگر باره انسانیت دست از قتل و خونریزی‌بردارند.

● استاد شهریار، چند سال پیش ، شما باخانواده‌تان تبریز را ترک گفتید وبه تهران رفتید. در این چند سال تبریز چشم براه شما بود که بار دیگر برگردید وتبریزرا از گرمای نفس‌هایتان واز فیض وجودتان محروم نسازید.

خوانندگان اطلاعات مشتاقند تا بدانند که انگیزه بازگشت شما به تبریز و علت این بازگشت چیست ؟

★ شهریار: بطوریکه می‌دانید ، چندسال قبل باتفاق خانواده‌ام ترک یار ودیارکردم واز زادگاه خود تبریز، به تهران رفتم و به‌جرگه پایتخت‌نشینان پیوستم. اما درطول چند سال اقامت در تهران، دریافتم که‌ادامه زندگی در این شهر شاوغ و پرهیاهو برای

بقیه در صفحه ۱۱

برای خرید یخچال چندروزدست نگهدارید...
بهترین یخچال دنیادرراه است.

تنیس‌جام دنیای ورزش

«دهقانی» مغلوب سرافراز

«بهرامی ـ خدائی» درفینال

روز گذشته در ادامه مسابقات تنیس جام دنیای ورزش چهره‌های فینالیست گروه مردان نیز شناخته‌شدند و «محرم خدائی و منصور بهرامی» برگزیدگان گروه مردان هستند که روزسه‌شنبه ساعت ٤ بعد از ظهر دیدار نهائی را برگزار می‌نمایند .

در دیدارهای دیروز دو پیکار حساس برگزار گردیدکه طی آن محرم خدائی ، عباس دهقانی و کامبیزدرفشی‌جوان با منصور بهرامی در مقابل‌هم قرار گرفتند .

دیدار محرم خدائی‌و عباس دهقانی که عده زیادی از علاقمندان به تنیس به‌تماشای ان آمده بودند دیداری‌جالب و پر هیجان بود ، دهقانی در برابر حریف صاحب‌نام خود درخشش‌چشمگیرداشت و در بسیاری از لحظات با برتری محسوسی به مبارزه می‌پرداخت .

در «ست» اول محرم‌خدائی با تکیه بر تجربه بیشترش با نتیجه ۳ـ٦ پیروزی را از آن خود ساخت .

در ست دوم درخشش‌دهقانی به اوج‌رسید و ترکیب‌کارهای جانب او با بازی دلپذیرمحرم خدائی مبارزه‌ای‌دلپذیربوجود آورد .

خدائی که حریف خود را نیرومندتر از آنچه که فکر می‌کرد می‌دید و به تلاشی همه‌جانبه پرداخت . رقابت ایندو که سخت فشرده شده بود عاقبت ست دوم با نتیجه ۸ـ۱۰ بسود خدائی پایان یافت و دهقانی در مجموع نیز مغلوب حریف پر قدرت خود شد .

در دیدار دیگر این روز دو چهره سرشناس وصاحب نام تنیس منصور بهرامی و کامبیز درفشی‌جوان‌دربرابرهم قرار گرفتند . این دیدار نیز با گرمی و هیجان خاصی برگزار گردید . در ست اول بهرامی که در فرم ایده‌آلی بسر می‌برد با نتیجه جالب ۲ـ٦ پیروزی را بنام خود ثبت کرد .

در «ست»دوم‌درفشی‌جوان چهره برتر میدان بودوموفق شد این«ست» را با نتیجه۲ـ٦ بسود خود تمام کند.و به‌این ترتیب سرنوشت این مسابقه به ست سوم کشیده شد . در این ست بهرامی با جلو رفتن های بموقع و با استفاده از سرویسهای خوبش‌ست‌سوم‌را نیز پیروزمندانه تمام کرد و در مجموع نیز چهره فاتح میدان بود . به این ترتیب محرم خدائی‌و منصوربهرامی به مرحله نهائی مسابقات راه یافتند که روز سه‌شنبه شاهد دیدار آنها خواهیم بود .

در گروه دختران نیز دو چهره صاحب نام تنیس‌بانوان مرجان اسکوئی و پروانه خیل‌تاش به فینال رسیده‌اندو روز دوشنبه آخرین دیداراین گروه را دربرابر هم برگزار می‌نمایند .

روز گذشته در گروه نوجوانان زیر ۱۵ سال نیز ۵ دیدار برگزار شد که نتایج‌آن بشرح زیر می‌باشد .

جهانبخش سوری بامحمد سوداوند ٤ـ٦ و ٤ـ٦ سوری شهرام میرحسینی با کاظم بازافکن ۲ـ٦و ۳ـ٦میرحسینی عوض شرافتی با علیرضا رئیس محمدی ۷ـ۹ و ۳ـ٦ شرافتی .

زرین‌کلاه با حسین‌زاده ٤ـ٦ و ٦ـ۸ حسین‌زاده

حسن کوهستانی ، شهرام میرحسینی ٤ـ٦ و ٦ـ۸میر حسینی

مرحله نهائی مسابقات نوجوانان روزسه‌شنبه ساعت ۵ر۵ بعداز ظهر انجام‌میگردد.

مسابقات دوبل مردان نیز به مرحله نهائی رسیده است و کامبیز درفشی‌جوان و منصور بهرامی‌با محرم وفرج خدائی امروز ساعت ۵ر٤ بعد از ظهر دیدار پایانی راانجام خواهند داد .

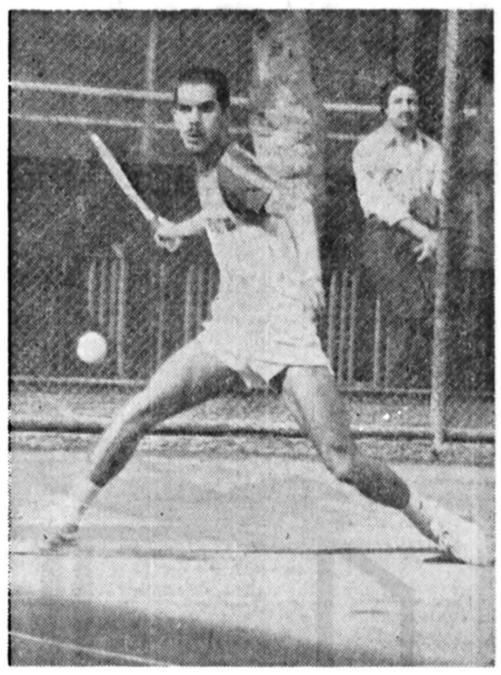

محرم خدائی روز گذشته دهقانی با همه سخت‌کوشی‌اش را پشت‌سر گذاشت و به‌مرحله نهائی مسابقات رسید .

والیبال جام سوم‌پاسارگاد

ساندیس ۲ باردر تبریز باخت!

والیبال

«جام پاسارگاد» دیروز در بابل و تبریز شاهد دومصاف بود که مخابرات در خانه دیدار روز شانزدهم خود را برابر دخانیات اصفهان‌برگزار کرد و در تبریز ، لیفتتراک در بازئی پیش‌هنگام از روز هجدهم با ساندیس رضائیه روبرو شد .

اما پیش از اینها، تراکتور سازی در مسابقه‌ای دیگر از روز شانزدهم «جمعه» موفق شده بود برابر ساندیس پیروزئی جالب بدست آورد و همشهری آذربایجانی خود را ۱ـ۳ شکست دهد .

از روز شانزدهم دو بازی دیگر باقی است که مسابقه لیفتتراک و ذوب‌آهن بدلیل تعمیر زمین سالن ۲۵شهریور اصفهان به تعویق افتاده‌است.

و دیدار دیگر میان ایرانا و تاج است که ساعت ۵ر۵ عصر امروز در سالن مهران استادیوم امجدیه برپامیشود.

مخابرات‌مازندران۳ دخانیات اصفهان صفر

بابل : شنبه ۱٦ اردیبهشت ماه ۳۷ ـ تالار ورزشی رضا پهلوی (سومین‌دوره والیبال جام پاسارگاد- روزشانزدهم) مخابرات مازندران۳ (گ‌های اول ۱٤ـ۱٦ دوم ۱۲ـ۱۵ و سوم ۱٤ـ۱٦) ـ دخانیات اصفهان صفر . سر داور : محمدباقرزاده داور : رضا عناصری . داوری خوب . تماشاگر ۵۰۰ تن درآمد یک هزار تومان.ارزش بازی●●

مخابرات مازندران : شکرالله ملوکی «کاپیتن» (۲) محمد عالی‌زاد (٤) حسن منصوری (۲) رمضان قاسمی (۲) اسماعیل پاکدامن (۳)قاسم مرآت (۳) ارژنگ مهاجر (۲) عبدالرضا مشرفی (۲) مربی : احمد طبری ارزش‌کارگروهی

●●●

دخانیات اصفهان:هوشنگ حق‌شناس «کاپیتن» (۳)حسین تهرانی (۲) حسین رجایی(۳) رسول ایران‌زاد (۳) حسن افغانی (۳) علی حلوایی (۲) هوشنگ باقری (۱) مربی : شهباز صدری . ارزش کار گروهی ●●●

دخانیات اصفهان گیم اول را خوب شروع کرد و اگر وقتی به امتیاز ۱٤رسد بازی را «واء» نمی‌داد ، به پیروزی در این گیم دست می‌یافت . دخانیاتی‌ها ابتدا ۰ـ۵ پیش افتادند و آنرابه ۷ـ۹رساندند و هنگامی که ۱۱ـ۱٤ جلو بودند و بوی پیروزی به مشامشان خورد با اسپکهای خوب اسماعیل‌پاکدامن اجازه نداد دخانیات یک امتیاز دیگر رابرای برد گیم اول بگیرد و بازی را۱٤ـ۱٦بسودمخابرات تمام کرد. در این گیم حسین رجایی در تیم‌دخانیات بهترین بود .

مخابرات در گیم دوم از همان ابتداجلو افتادونگذاشت وضعیت گیم اول تکرار شود و خیلی راحت با کار خوب محمد عالی‌زاد به پیروزی ۱۲ـ۱۵ دست یافت ضمن‌اینکه هوشنگ حق‌شناس در تیم دخانیات یکی از بهترین‌چهره های این گیم بود .

اصفهانی‌ها شرایط گیم اول را درسومین گیم نیز تکرار کردند و با وضع‌بهتری ابتدا ۰ـ۵ پیش افتادند ، بعد ۱ـ٦ جلو بودند ، آنگاه به ۵ـ۱۱ رسیدند ، امامخابرات با بازی خوب عالی‌زاد،ارژنگ و مرآت توانست بازهم به پیروزی ۱٤ـ۱٦ برسد .

لیفت‌تراک سازی تبریز ۳ـ ساندیس رضائیه صفر

تبریز ، شنبه۱٦ اردیبهشت ماه ۳۷ ـ تالار ورزشی رضا پهلوی (سومین دوره والیبال جامپاسارگاد- دیدارپیش‌هنگام از روز هجدهم) لیفتتراک سازی تبریز ۳ (گیم های اول ۱۰ـ۱۵ ، دوم ۱۰ـ۱۵، سوم ۹ـ۱۵) ـ ساندیس رضائیه صفر . سر داور : محمود کشفی داور : حسین علایی، داوری خوب ، تماشاگر۵۰۰ تن . ارزش بازی ●●●

لیفتتراک سازی تبریز : یدالله کارگرپیشه «کاپیتن»(۳) قاسم تاجری(٤)احمدنعمت‌زاده

بقیه درصفحه ۱۱

فینال مشتزنی انتخابی تهران وقهرمان استان مرکزی

رینگ امجدیه درفینال، اخطار باران شد!

مشتزنان ملی‌را به‌رینگ‌باز میگردانند تا با قهرمانان استان مرکزی بجنگند .

دیدارهای فینال مسابقه‌های مشتزنی انتخابی تهران و قهرمانی استان مرکزی که طی ۵ شب تواما انجام گرفت، با ۳ پیروزی‌باامتیاز ، ٤پیروزی ضربه فنی و اخراج ٤مشتزن که دربرابر حریفان‌سه‌اخطاره شدند ، پایان یافت کمحریفان این ٤ اخراجی نیز پیروز اعلام گردیدند .

علت باخت این ٤ مشتزن‌با تذکرات و اخطارهای پیاپی قاضی رینگ ، ناشی ازضعف تکنیکی آنان بود ، که صرفا برای جبران این کمبود و مقاومت دربرابر حریفان ، متوسل به نواختن ضربه‌های خطا یا ارتکاب خطاهای‌بدنی در رینگ می‌شدند .

فدراسیون مشتزنی‌که‌برگار برگزاری مسابقه‌ها از سوی هیات مشتزنی استان مرکزی نظارت داشت ، مردان برتر شب فینال و چهره های‌پیروز را به تمرینات اردوبی دعوت کرد، و تصمیم گرفت ، که اینان را رویاروی«مردان‌ملی» قرار دهد . «مردانی» که فدراسیون میکوشد ، آنها را به رینگ آورده و به محک مجدد بزند،و از صحنه‌مبارزه ملی‌پوشها و قهرمانان‌برگزیده مسابقات ، که قهرمانان استان مرکزی محسوب میشوند، تیم منتخب استان را برای‌شرکت در مسابقه‌های قهرمانی کشور برگزیند .

مبارزات فینالیستهای‌استان مرکزی که تواما باران تذکر و اخطار بود ، بشرح زیر انجام یافت .

پیکارفینالیستها

٤۸ کیلو: حسین ابراهیمی از پله ، دربرابر حسین طیبی‌پور ازاراک، سه‌اخطاره شد و مشتزن اراکی ، برای اولین‌بار به افتخار قهرمانی دست یافت .

۵۱ کیلو : سعیدعلی‌بابائی از گمرک ، حریف کرجی‌خود بهرام آنجیر را با امتیاز شکست داد .

۵٤ کیلو : یونس جباری‌از شفق ، مرتضی آقامرادی از ایران امروز را ناکاوت کرد و به پروانه قهرمانی‌رسید .

۵۷ کیلو : عارف سفری‌از افسر ،با امتیاز مغلوب‌شاهین ملکیان از تاج شد .

٦۰ کیلو : سعید آذری از ایران امروز ، با علی صمدی از شفق جدال کرد، و با پیروزی ضربه فنی ، از رینگ پائین آمد .

۵ر٦۳ کیلو : بهروزپنجه‌ای ملی‌پوش آشنای شهپر ، توانست مظفر برقی از ایران امروز را زیر سلطه قدرت خود گرفته ، سه اخطاره سازد . پنجه‌ای با برتری‌مطلق پیروز شد ، چرا که حریف هنوز مبتدی است .

٦۷ کیلو : علیرضامردانی از پله موفق نشد که ازپس حریف کرجی برآید و «احمد آماده» که مصمم می‌جنگد ، او را ضربه فنی کرد .

۷۱ کیلو : محمدآقاسی‌زاده از افسر ، با ضربه فنی مغلوب محمد بایسته از کرج شد . «بایسته» از دو ، سه سال پیش برای کسب افتخار مبارزه می‌کند .

۷۵ کیلو : حسین‌علی‌نژاد از شهپر ، که از ملی‌پوشهای افتخارآفرین ماست ، حریف گمنام خودبیگلری‌راسه‌اخطاره کرد و دست خود را بالا برد .

۸۱ کیلو : غلامعلی‌اسدی از شفق و سعید وکیلی از تاج مبارزه‌ای‌زیباعرضه‌نکردند، و وکیلی این بازی بد را با سه اخطاره کردن حریف‌برد.

۸۱+کیلو : جعفرمیرنژاد از شفق در برابرعلی‌خردمندان مشتزن کارگران‌جنوب‌ایستاد، و «او را با امتیاز برد .

برخی از این فینالیستها ، روز جمعه نیز مبارزه کرده ، به مرحله پایانی آمدند ، اما در سنگین وزن ، همین دو نفر شرکت داشتند که اولی‌با شکست دومی ، اول شد !

ماقبل فینال

در دیدارهای ماقبل فینال که چهارمین شب مسابقه ها محسوب می‌گشت ، ۱۸مبارزه بشرح زیر انجام شد :

٤۸ کیلو : حسین‌ابراهیمی از پله با محمد رنجبر ازرضا پهلوی برنده ابراهیمی ـ حسین طیبی‌پور از اراک با مصطفی مهاجرانی از اراک برنده طیبی‌پور .

۵۱کیلو :جوادصیفی‌کاران از شهپر با سعیدعلی بابائی برنده بابائی ـ جمشیدصفائی از پله با بهرام آنجیر از کرج برنده آنجیر .

۵٤ کیلو: مهرداد فخرآور از شفق با یونس جباری از شفق برنده جباری ـ مرتضی آقامرادی از ایران امروز با نبی‌اله هاشمی از کرج برنده آقامرادی .

۵۷ کیلو : حسن‌آقا طیب از «جمشیدی» با عارف سفری از افسر برنده سفری‌ـ شاهین ملکیان از تاج با حمید رضا حاجی فرجی از افسر برنده ملکیان .

٦۰ کیلو : نصرت‌الله ایراندوست از پله با علی صمدی از شفق برنده‌صمدی .

۵ر٦۳ کیلو : مجیدگوهری از جعفری با مظفر برقی از ایران امروز برنده برقی ـ حسین ربیعی‌از کرج با بهروز پنجه‌ای از شهپر برنده‌پنجه‌ای

٦۷ کیلو : علیرضا مردانی از پله با هادی شریفی‌فر از شهپر برنده مردانی ـ احمد آماده از کرج با قدرت‌الله نظری از اراک برنده آماده.

۷۱ کیلو : مرتضی‌حسینی از گمرک با محمدآقاسی‌زاده از افسر برنده آقاسی‌زاده ـ محمد بایسته از کرج با علی قندی از پله برنده بایسته .

۷۵ کیلو : رضا ضرغمی‌از جعفری با حسین علی‌نژاد از شهپر برنده علی‌نژاد- حسین بیگلری از گمرک با داود چمنی ازدخانیات‌برنده‌بیگلری.

۸۱کیلو: رازنیک‌شیروانیان از شاه‌عزیز با سعید وکیلی‌از تاج برنده وکیلی .

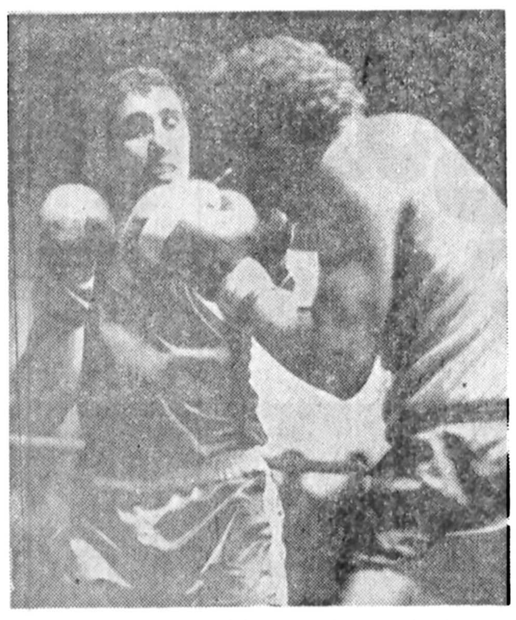

حسین علی‌نژاد، ملی‌پوش وزن ۷۵کیلو ـ سمت‌چپ ـ برحریف خود، بیگلری‌کاملامسلط بودو او رادایم زیر رگبار مشت خود می‌گرفت . علی‌نژاد که با کارد آماده برای نواختن ضربه دیده میشود، حریف را سه اخطاره کرد و برد.

صوفیه میزبان کشتی گیران برگزیده‌اروپا:

اروپا، امشب قهرمانانش رامیشناسد

مسابقه‌های سه‌روزه کشتی‌آزاد قهرمانی اروپا که از بامداد جمعه در شهر صوفیا مرکز جمهوری بلغارستان آغاز شده امشب به‌آخر میرسد.

شوروی قدرت بزرگ کشتی جهان که دو هفته قبل در مقابل تیم فرنگی رومانی برای نخستین بار در خطه اروپا طعم تلخ‌شکست را چشید، این بارهم در صحنه کشتی آزاد و در غیاب اکثر بزرگان خود، مردانی امیدوارولی گمنام را بصحنه رقابت اروپائی اعزام داشته است.

برغم این دگرگونی مشکل بنظر میرسد که حادثه مبارزات کشتی فرنگی برای روسها تکرار شود، زیرا بلغارستان ـ ترکیه‌ـ آلمان شرقی نیز در شرائطی نیستند که سبب شگفتی شوند.

آلمان شرقی که در لوزان به مرتبه سوم‌رسید این بار دور از نامهای بزرگ خود بمیدان امده وبنظر میرسد، آلمانها همه چیزرا برای مکزیک تدارک دیده‌اند .

هلموت اشترومب٦۲ کیلوی‌قدیمی آلمان شرقی‌که درسال ۱۹۷۵ بمقام دوم اروپا رسید در سد ادواردگیرای کشتی‌گیر آلمان غربی تسلیم شد و این فاتح نیز مقابل میچودوکف بلغاری شکست‌خورد.

بهرحال در گزارش خبرگزاری ها که دو دوره از مسابقات را بطور ناقص فرستاده‌اند ، اکثرا نتایج نفرات گمنام به چشم‌میخورد اما تفسیری که در ابتدای نتایج دوره‌های اول ودوم براین‌مسابقات کرده‌اند، حاکی از این است که قوی‌ترین کشتی‌گیران اروپا برای تصاحب عنوانها در جستجوی مدال هستند و بانوجه بمبارزات برگزاری، کشورهای شوروی ـ ترکیه‌ـ بلغارستان‌ـ رومانی را شانسهای برتر بحساب آورده‌اندو هیچ نامی از آلمان شرقی درمیان نیست.

بااین خصوصیات نتایج دو دوره مسابقات از این قرار اعلام شد:

نتایج دوره اول

٤۸ کیلو: راسوورن‌از رومانی باامتیاز سانچز از اسپانیا رابرد، سیلی از مجارستان سیدرویولوس یونانی را شکست داد.

۵۲ کیلو: پیوردا از ترجه با امتیاز ترستنا از یوگوسلاوی را مغلوب ساخت .

۵۷ کیلو: کوکدوهان از ترکیه حاجیونیدیس از یونان‌را شکست داد. گرگواز اسپانیا باامتیاز کوراتلی ازسوئیس‌را شکست‌داد. لبرونو از فرانسه با امتیاز اسکوبازی لهستانی را مغلوب کرد.

٦۲ کیلو: میجودوکوف از بلغارستان برمیداواین از هلندغلبه کرد. ادواردگیرای از آلمان‌غربی باامتیاز هلموت اشترومب ازآلمان شرقی را شکست داد. رادو از رومانی با امتیاز پاگملیوتی از سوئیس را مغلوب کرد. سالونتای از مجارستان ولیون از فرانسه‌را سه اخطاره کرد.

٦۸ کیلو: ایوان یانکف (بلغارستان) ماگسسترین کشتی‌گیر سوئسی را سه اخطاره کرد . سیدی سابان یوگوسلاوی سانل از آلمان غربی‌را سه‌اخطاره کرد.

اوورمارک از فنلاند با ضربه فنی نیکولاس فرانسوی راشکست داد. چیوکوفسکی از لهستان سانتانا از اسپانیا را باضربه فنی شکست داد.

۷٤ کیلو: نائف از بلغارستان‌با ضربه فنی گلندراز فرانسه رابرد، وسکولادیس از یونان پاورت از هلند را باضربه فنی برد.

۸۲ کیلو: سرگالی از رومانی باضربه فنی پارلینتی از سوئیس را مغلوب ساخت.

۹۰کیلو: مولنار از مجارستان فوی‌مایر از آلمان غربی راشکست داد. نائف از رومانی با امتیاز مورالس اسپانیائی را مغلوب‌کرد. اسماعیل تمیز از ترکیه نیوپرت از آلمان شرقی را شکست داد. باس از لهستان آندالنسون فرانسوی را باضربه فنی برد . باتزاز شوروی با ضربه فنی‌آزولا از ایتالیا را شکست داد.

۱۰۰ کیلو: تنشمیلی ازشوروی باضربه فنی شراتز از آلمان‌غربی را برد. مهمت کوجلو از ترکیه

بقیه درصفحه ۱۱

مشارکت فوتبالیست ها در برنامه حمایت ازخانواده های بی‌سرپرست

محمد دادگان بازیکن تیم پرسپولیس :

نگاه جامعه فوتبال هم متوجه خانواده‌های بی‌سرپرست شد

پس از پیوستن مربی و بازیکنان تیم ملی فوتبال پرسپولیس به برنامه حمایت از خانواده های‌بی‌سرپرست مهراب شاهرخی مربی تیم پرسپولیس آمادگی خود و بازیکنان تیم پرسپولیس را برای پیوستن به برنامه حمایت از خانواده های بی‌سرپرست وابسته‌بسازمان شاهنشاهی خدمات اجتماعی اعلام نمود. بدنبال این‌موج نیکوکارانه، باچند تن از بازیکنان تیم پرسپولیس به گفتگو پرداختیم ونظر انها را جویا شدیم که آقای‌محمد دادگان چنین اظهار داشتند:

من‌خوشحالم‌که نگه‌جامعه‌ی فوتبال هم متوجه خانواده های بی‌سرپرست شد . من خودم‌تا پیش‌از این هم هر کمکی که از دستم برمی‌آمد ، انجام‌می‌دادم اما حالا با برقراری رابطه بین فدراسیون فوتبال‌و سازمان شاهنشاهی خدمات اجتماعی ، بهتر و آسان‌تر میشود به یاد نیازمندان بود، البته هرکس بفراخور موقعیت و توانایی مالی‌اش میتواند کمک کند ، هرچند که کم و ناچیز باشد. اما این کم و ناچیز هاوقتی‌جمع شوند ، بسیارو خوشحال‌کننده میشوند. بعلاوه ، اگر موقعیت ایجاب کند، میتوانم جنبه های معنوی قضیه را هم در نظر بگیرم و از هیچ اقدام ومحبتی دریغ ندارم .

حالا میخواهم، اینجا پیشنهادی هم بدهم . تصور نمیکنم غیر منطقی یا درست نباشد که دستگاه ها و سازمان‌های دولی هم خود راوارد این همکاری بنمایند . چراکه در مملکت‌ما سازمانهای بسیاری هستند که عضو های بیشماری هم‌دارند . اینها هم اگر بیشتر به فکر جامعه نیازمند باشند،خوشحالی طبقات مختلف نیازمند رافراهم می‌آورند . اگر به این مسأله جنبه عمومی داده شود ، شاید بزودی دیگر، خانواده‌ی بی ـ سرپرست نیازمندی نداشته باشیم .

مشارکت فوتبالیست ها در برنامه حمایت از خانواده های بی‌سرپرست

محراب شاهرخی مربی پرسپولیس :

امیدوارم این به‌فکرجامعه بودن برای‌مدت کوتاهی نباشد

آقای مهراب شاهرخی مربی تیم فوتبال پرسپولیس

مساله همکاری و کمک فوتبال برای خانواده های بی‌سرپرست، ازطریق‌سازمان شاهنشاهی خدمات اجتماعی از محدوده‌ی فدراسیون خارج‌شد وباشگاه‌پرسپولیس هم آمادگی خود را جهت کمک به خانواده های بی‌سرپرست اعلام نمود .

مهرابشاهرخی، مربی‌تیم فوتبال باشگاه پرسپولیس‌در مورد این همکاری چنین گفت :

وقتی شنیدم رابطه‌ی بین فوتبالیست ها و فدراسیون‌با سازمان شاهنشاهی خدمات اجتماعی برقرار شده است ، خیلی خوشحال شدم . این ، یک اقدام بجا و شاد کننده برای همه است. فقط امیدوارم این به فکر جامعه بودن،برای زمان کوتاهی نباشد و دوام یابد . حتی اگر در سطح‌خیلی بالائی انجام گردد .

منظورم اینست حالا که این همکاری عنوان شده است.همه ما این حس انسان دوستی‌و همنوع شناسی را داشته‌باشیم و حس کنیم و برای همیشه باسازمان‌شاهنشاهی وسازمان های خیریه همفکری نمائیم .

من فکر میکنم ، اصلا هر انسانی در زندگی طالب ایست که بتواند برای دیگران مفید واقع گردد و بندرت میشود، انسانی یافت که نخواهد کار خوبی انجام دهد و نکته مهم اینست که ، کسی که به‌دیگری کمک میکند ، در درجه‌ی اول خودش خوشحال وراضی می گردد .انسان که نباید باین کمک ، خودی نشان دهد بلکه مردم باید به این مسئله توجه داشته باشند که هر کس‌دست کمک بلند کند دلیل آن نیست که در طبقه‌ی‌بالای اجتماع‌قرار دارد و یاکسی که کمک‌گرفت، از طبقه‌ی پائین‌اجتماع است.

بهر حال ، من خودم‌با آنکه پدر و مادر داشته‌ام و ازکانون خانواده‌ی گرم و مهربان برخوردار بوده‌ام ، اما می‌توانم کمبود محبت را حس کنم و خیلی آسان ، ناراحتی های دیگران را بدانم‌و آمادگی خودم و بچه های پرسپولیس را به هر نحو و بنوع کمکی اعلام میدارم که این البته بستگی باندازه‌ی توانائی ما دارد .

چون بیشتر از کمک گردن‌به دیگران چیزی وجود ندارد.

اخبار کوتاه

«ایران»آبادان ، قهرمان جام والاحضرت علی‌رضاپهلوی

آبادان: هیات‌والیبال آبادان، به برگزاری یکدوره مسابقه با نام «جام والاحضرت علی رضا پهلوی» همت نمود که تیم‌های والیبال بروجرد ، پاس‌خرمشهر، نیرو اهواز و از آبادان تیم ـ های ایران و باشگاه آبادان‌در صحنه پیکار ها حضور یافتند.

دیدارها طی ۳ روز در سالن ورزشی رضاپهلوی آبادان‌انجام گردید و بروجردوایران‌آبادان با عبور از سد ۳ حریف دیگر برای کسب عنوان قهرمانی دو در روی هم قرار گرفتند .گیم اول با پیروزی ۱٦ـ۱۸ بروجرد همراه شد اما آبادانی ها با سود بردن از امتیاز زمین و تماشاگر در سه گیم متوالی ۸ـ۱۵ ، ٤ـ۱۵ و ۱۱ـ۱۵ به پیروزی رسیدند و در مجموع ۱ـ۳ برنده شدندو جام‌قهرمانی را تصاحب کردند بروجرد در مکان دوم قرار گرفت و نیرو اهواز سوم شد .

یاران پیروز تیم ایران آبادان : جابرخلف زاده ،حسن رستمی ، کاظم موشکانی،مسلم سیاوشی ، احمد صرامی ،ایرج صفریان ، فروزان فریدونی ، لطیف معروفین ، غلام ناطقیان، بهمن عناوی ، منصور نعیمزاده. مربی: خلف‌زاده .

سمینار «بررسی مشکلات‌ورزش» مدارس همدان

همدان: در سمینار «بررسی مشکلات ورزشی» آموزشگاه‌ـ های استان همدان که طی‌دو روز با حضور مدیرکل آموزش و پرورش و روسای تربیت‌بدنی های استان‌درهمدان ادامه‌داشت تصمیم هایی برای پیشرفت ورزش آموزشگاهها گرفته‌شد.

در این سمینار گفته شد به منظور ایجاد هماهنگی درورزش همدان و شناخت و پرورش‌قوای جسمانی دانش آموزان این استان ، برای هر دانش آموز دبستانی از کلاس پنجم ابتدایی تا پایان تحصیلات متوسطه ، کارنامه ورزش تشکیل بشود . همچنین برای گسترش ورزش بین کودکان ، همه ساله بازی های دبستانی برگزار گردد . سمینار موافقت کرد از همین امسال‌مسابقه‌های‌ورزشی‌دبستانی و تهیه کارنامه های ورزش انجام گردد و برای‌ایجادتحرک میان‌معلمان ورزش ، مرتبا از کارهای آنان ارزشیابی بعمل آید و مربیان ورزش نمونه‌مورد تشویق قرار گیرند .

مسابقه های ورزشی دختران آذربایجانی

مراغه: بیست‌وچهارمین دوره بازی های ورزشی آموزشگاه ـ های آذربایجان شرقی باحضور ٤۳۵ دختر ورزشکار از سراسر شهر های استان در مراغه آغاز یافت .

در این دوره تیم های‌مراغه، سراب، خلخال، اردبیل، مرند، شبستر ـمیانه‌ـاهرـ اسکو ـ آذرشهر و نواحی ۱و۲ آموزش و پرورش تبریز در رشته های هندبال والیبال، بسکتبال ، شطرنج، پینک‌پنک ،ژیمناستیک و دو و میدانی رقابت خواهند داشت .

در اولین روز بازی ها تیم هندبال مراغه‌در دیداری‌یکطرفه مقابل تیم هندبال‌اهر به‌پیروزی (۰ـ۲۰) دست یافت .

مسابقه های قهرمانی آموزشگاه های سمنان

سمنان : با حضور ۵۲۵دختر و پسر ورزشکار از شهر های استان سمنان‌دراستادیوم‌ورزشی کورش کبیر سمنان ، بیست‌و چهارمین دوره‌بازی های‌ورزشی آموزشگاهها شکل گرفت که ۵ روز ادامه داشت .

ورزشکاران‌شهر های‌سمنان، دامغان ، شاهرود ، گرمسار ، ورامین و دماوند در رشته های کشتی فرنگی و آزاد ، وزنه برداری ، دو و میدانی ،فوتبال، هندبال ، شطرنج ، پینک‌پنک، والیبال، بسکتبال، دوچرخه سواری و ژیمناستیک پیکار کردند که سمنانی ها بایکه تازی در همه رشته ها ،عنوان قهرمانی را از آن خودساختند.

سرپرستی مسابقه ها با عبدالمحمد وزیری دبیر تربیت بدنی استان سمنان و داوری‌آن با ناصر کاویانی، عباس مقدس زاده ، منوچهر حیدری و بهمن پور ثابت بود .

منتخبین جام تخت جمشید و جام خلیج فارس

فریبا قوام زاده ، فرزانه یوسفی ، نیلوفر مهاجری در گروه دختران و مجید احتشام زاده ، احمد رضا روشن‌ضمیر بهرام درخشانی‌فرو محمدعمو حسین‌درگروه پسران‌برگزیدگان مسابقات تنیس روی میز دختران و پسران‌تهران هستند که درمسابقات‌جام تخت‌جمشید که از ۲۰ اردیبهشت درشیراز برگزار می شود با پیراهن تیم تهران شرکت می کنند .

فدراسیون تنیس روی میز ایران برای انتخاب دو گروه دختر و پسر جهت شرکت در مسابقات‌جام‌تخت‌جمشیدطی یک دوره مسابقه در سالن امجدیه چهره های برتردو گروه‌تهران را شناخت.این مسابقات‌دیشب به پایان رسید .

همزمان با برگزاری جام‌تخت جمشید در شیراز ، جام خلیج فارس نیز در زاهدان انجام‌می گیرد که برای حضور در آن سعید مصلحی ، مجید خزائلی بهمن زمینی و ناصر رجبی از تهران‌انتخاب شده‌اند.

کشتی‌گیران برتر آزادوفرنگی کرمانشاهان

کرمانشاه : برای گزینش چهره های برتر کشتی آزاد و فرنگی استان کرمانشاهان ، یک دوره مسابقه با حضور کشتی‌ـ گیران سراسر استان در کرمانشاه برگزار شد که این نتایج بدست آمد :

کشتی‌آزاد : ٤۸ کیلوشاپور تیرانداز از کرمانشاه ،

۵۲ کیلو بختیار شعبانی از قصرشیرین ،

۵۷ کیلو مرید علی عباسی‌از هرسین .

٦۲ کیلودارپوش ریزموندی از شاه‌آباد غرب .

۷٤ کیلو سعود شجری از کرمانشاه .

کشتی فرنگی :

٤۸ کیلو احمد فبادی .

۵۲ کیلو رضا فخری .

۵۷ کیلو رضا بلوری .

٦۲ کیلومرتضی بهرام‌زاده،

٦۸ کیلودارپوش‌ریزه‌وندی.

۷٤ کیلوعلی پشتکوه .

۷۰ فیلم به مناسبت المپیک ۸۰

سناریو نویسان، فیلمبرداران وکارگردانان سینمای شوروی، «تلاشی بزرگ» را به‌مناسبت درپیش بودن بازیهای المپیک ۱۹۸۰ مسکو آغاز کرده‌اند .و هدف اینست تا زمان برپائی دیدار ها هرساله تا۲۵ فیلم، در مایه های « مستند ،علمی، ماجرایانه » در استودیو های‌فیلم سازی شوروی در باره‌ورزش‌و المپیک تهیه شود که یک‌سری ازاین آثار درزمینه« قهرمانان المپیک » میباشد، که اکنون فیلم در دست تهیه ، مربوط به «ویکتورسانیف» قهرمان روسی برش سه‌گام المپیک مونیخ است .ضمن این که قبلا هم فیلمی درباره«نیکلای‌آندریانف» ژیمناست این کشور تهیه گردیده و در آن زندگی این چهره بزرگ که در المپیک ۱۹۷۲ مونیخ۵ مدال طلابدست آورد ، بنمایش گذارده شده وباتوجه به‌پیش بینی هائی که شده بنظر میرسدة هنگام آغاز «المپیک ۸۰» درمسکو ، حدود ۷۰ فیلم از فیلم ـ سازان شوروی در زمینه ورزش و المپیک ساخته شده باشد.

جام پیرنیا برای تیمهای فوتبال مدارس عالی و دانشگاهها

مدرسه عالی ریاضیات و مدیریت اقتصادی کرج پیشقدم شده که جنبشی تازه درفوتبال مدارس‌عالی‌و دانشگاهبوجود آورد ، بهمین منظورمسابقاتی بانام جام پیرنیا زیر نظر فدراسیون فوتبال از امروزدر این مدرسه آغاز میشود که بازیگران این ۱۰ تیم ازدانشگاه ها و مدارس عالی هستند .

بازیهای جام « پیرنیا» ۱۱ روز بطول خواهد انجامید . این مسابقه‌هادر زمین‌کوروش کبیر شهرستان کرج برگزار خواهد گردید .

برنامه بازیهای‌هفته اول‌جام پیرنیا از این قرار است :

یکشنبه امروز ساعت ۵ر٤

مدرسه‌عالی ریاضیات‌باعلوم بانکی

موسسه آماربا مدرسه‌عالی بازرگانی

دوشنبه :

باشگاه ورزشی‌آمار باشبانه دانشگاه تهران

علوم اجتماعی با علوم‌اداری

چهارشنبه :

علوم بیمارستانی با مدرسه عالی شمران .

سخنان والاحضرت شاهدخت اشرف پهلوی

در سومین همایش جنبش نیکوکاری

درهمه‌شهرهاوبخش‌هاباید

والاحضرت شاهدخت‌اشرف پهلوی نیابت ریاست عالیه سازمان شاهنشاهی خدمات اجتماعی بعد از ظهر دیروز بمنظور شرکت در سومین همایش بزرگ جنبش ملی نیکوکاری با هواپیمای اختصاصی‌و ارداصفهان‌شدند در فرودگاه این شهر از سوی آقای زاد استاندار اصفهان آقای انصاری قائم مقام والاحضرت در امور اجتماعی ، فرهنگی واقتصادی ومدیرعامل‌سازمان‌شاهنشاهی خدمات اجتماعی ، فرمانده مرکز توپخانه و موشکها ، فرماندار ، شهردار و جمعی از بلندپایگان استان مورد استقبال قرار گرفتند .

در ۱۵ اردیبهشت ماه ۲۵۳۴ شاهنشاهی با پیام والاحضرت شاهدخت اشرف پهلوی برپایی این‌جنبش‌ملی اعلام گردید .

و از آن پس نیکوکاران و مردم کشور در ایجاد این نهضت کمکهای ارزنده‌ای‌به عمل آوردندو سرمایه‌گزاری از سوی نیکوکاران درارتباط بابرنامه های جنبش بخوبی ایفای نقش کرده‌است جنبش از دوویژگی خاص‌برخوردار است یکی اینکه نیکوکاری حالت استمرار داشته باشدو دیگر آنکه نیکوکاری‌نباید انحصاری‌باشدنخستین‌همایش در اردیبهشت ماه ۲۵۳۵ در مشهد و دومین آن در سال بعد در تخت جمشیدبرگزار شد .

وتاکنون متجاوزازهشتصد میلیون تومان از طرف مردم نوعدوست در مسیر برنامه جنبش از طرف نیکوکاران و وسیله خود آنان برای احداث انواع موسسات عام‌المنفعه اختصاص یافته است وتاکنون ۲۰۰۰ نفر درجهت این خدمت اجتماعی داوطلب شده‌اند تا برایگان وقت و تخصص خود را در این راه انسانی صرف نمایند .

هدف از سومین همایش ارزش‌یابی گزارش کارکمیته ها در سراسر کشور و فراخواندن طبقات مختلف مردم برای مشارکت در امر نیاز های آموزشی و دیگر موسسات عام‌المنفعه است مردم نیکوکار بیش ازپیش به اهمیت زیربنائی این کار آشنا شوند .

والاحضرت شاهدخت‌اشرف پهلوی در سومین همایش بزرگ جنبش ملی نیکوکاری که بعداز ظهر دیروز در اصفهان برپاشد ، سخنانی بشرح زیر ، ایراد کردند :

حضار محترم

با کمال خرسندی سومین همایش جنبش‌ملی نیکوکاری‌را که باشرکت جمع کثیری از نیکوکاران ومجریان این‌برنامه از سراسر کشوردر شهرزیبای اصفهان تشکیل گردیده‌افتتاح میکنم .

برنامه جنبش ملی‌نیکوکاری به نسبت سه سال که از تاریخ اجرای آن میگذرد از پیشرفت قابل ملاحظه و امید بخشی برخوردار بوده است .

استقبال شایان توجهی که هموطنان ما از این برنامه‌به عمل آورده‌اندپاسخ مثبتی‌است بدعوتی که سه سال پیش به عمل آمد و در حقیقت تائیدی است به آنچه در ابتدای این کار پیش بینی میکردم و درباره آن سخن گفتم .

در سخنان خود در آغاز این کار بزرگ اجتماعی‌اشاره کردم که نیک اندیشی ، خیر خواهی ، و نوعدوستی از فضائل‌و خصوصیاتی است که در نهاد مردم شریف کشور ما سرشته است و اینک هرچه این برنامه به پیش میرودو هر روز تعدادبیشتری‌از هموطنان به آن می‌پیوندند، صحت‌این عقیده بیشتر به ثبوت‌میرسد.

در دنیائی که مسائل‌و مشکلات زاده‌ی توسعه‌ی تمدن صنعتی و گرفتاریهای ناشی اززندگی ماشینی فضای معنوی حیات انسان های امروز را تیره و تار ساخته است . خوشبختانه هنوز نورنیک پنداری و ما میدرخشد و شعله فروزان نیکوکاری ازژرفای فرهنگ‌ملی نوع دوستی و معاضدت که‌از منابع فرهنگ باستانی و معارف اسلامی ماهر دومایه و نیرو میگیرد دردل ایرانیان پاک نهاد هرگز خاموش نمی‌شود.

اکنون که نتایج کار سه ساله این برنامه انسانی را بررسی و ارزشیابی میکنیم می بینیم که در این مدت قریب دو هزار نفر داوطلب شده‌اند که با همه گرفتاریها و مشغله‌های زندگی عمر عزیز و نیرو و تخصص خود را برایگان در راه کمک بهنوعان‌خود صرف کنند و جمع کثیر دیگری از مردم پاکدل کشور ما بایثار سرمایه شخصی خود ، جوانمرانه باحداث انواع موسسات عام‌المنفعه همت گماشته‌اند که جمع این نوع دهش هاو بخشش ها از مرز هشتصد میلیون تومان گذشته است و علاوه براینها جمعی از نیکوکاران ، دو هزار و ششصد خانواده بی‌سرپرست را بهزینه خود تحت حمایت خود قرار داده‌اند .

جنبه معنوی

نه فقط جلوه های مادی و مشهود این دستاورد هاغرور انگیز و امید بخش است بلکه جنبه معنوی و اخلاقی آن بیشتر حائز اهمیت و توجهی باشد .

این نیکوکاریها بازتاب عواطف عالیه انسان هائی است که هنوز از جلوه‌های سراب‌مانند زندگی مادی جهان امروزفریب نخورده و دل های روشن و پاک ایشان با فضای تابناک

فضیلت و معنویت پیوند استوار دارد .

موفقیت برنامه جنبش ملی نیکوکاری از دیدگاه دیگر نمودار حسن‌عقیده واعتمادی است که مردم به سازمان شاهنشاهی خدمات اجتماعی دارند و من وظیفه خود می دانم که از فرد فرد این نیکوکاران‌قدردانی وحقشناسی کنم .

بطوری که از طریق وسائل ارتباط جمعی و روزنامه ها اطلاع حاصل کرده‌اید درروز سی‌ام فروردین ماه گذشته برنامه اجتماعی دیگری تحت عنوان « ساختمان بنا های آموزشی‌با مشارکت مردم اعلام شد که این برنامه در عین‌حال که موضوع یکفعالیت تازه‌ای میباشدولی‌ازمسیر برنامه‌جنبش ملی نیکوکاری جدا نیست‌بلکه در متن آن قراردارد و باآنکه درباره آن به تفصیل سخن‌گفته شده از نظر اهمیت موضوع فرصت را مغتنم شمرده‌و یک بار دیگر تکرار و یادآوری‌می کنم که :

در شرایطامروز که کشور ما به سرعت رو بتوسعه اقتصادی و اجتماعی میرود، از میان مسائل‌مختلف اجتماعی بدون تردید احتیاج به احداث بناهای جدید آموزشی از اولویت بیشتری ، برخوردار است . این یک مسئله‌ی‌خاص کشور ما نیست ، مدرسه یکی از نیاز هائی است که در تمام جوامع حی‌پیشرفته ترین آنها همواره مطرح است .

البته همانطورکه قبلااشاره کرده‌ام ، دستگاه های مسئول حداکثر کوشش را درمحدوده امکانات و اعتبارات خود در این راه بکار میبرند ولی در کشور پهناور ما ، احتیاج به داشتن ساختمان های مناسب برای مدرسه بقدری زیاد است که این اقدامات محدود، رفع این احتیاج نامحدود راکفایت نمی کند . در کشوری کمروی حس‌انسان‌دوستی ونیکوکاری مردم شریف آن بصورت یک منبع پایان ناپذیر سازنده می‌توان حساب کرد ، چرا باید فرزندان ایران به علت کمی‌جا در پشت مدارس از تحصیل محروم بمانند.هنگام آن‌رسیده است که یک نهضت عظیم ملی با مشارکت و همکاری عموم علاقمندان به این آب‌و خاک بوجود آید و با ساختن بنا های جدید آموزشی بتعداد هرچه بیشتر موجبات‌آموزش و پرورش فرزندان و آینده سازان ایران‌را در سطح‌هرچه گسترده‌تر فراهم سازیم ستصمیم و گسترش امر آموزش‌و بالا بردن سطح دانش اساس ترقی و پیشرفت هر جامعه است‌و ما که به سوی تمدن بزرگ گام برمیداریم هرچه در این راه بیشتر بکوشیم زودتر بمقصد خواهیم رسید .

با این زمینه فکری ،سازمان شاهنشاهی خدمات اجتماعی‌که در طی سی و یکسال دوران خدمتگزاری ، همواره درجهت رفع نیاز های درجه اول روز اجتماعی‌کوشابوده است‌اکنون مامور گردیده که در ارتباط با برنامه جنبش ملی نیکوکاری‌و همکاری با موسسات دولتی این فعالیت تازه را آغاز نماید و ادامه این خدمت را بطور مستمر و پی گیر در سرلوحه برنامه های خود قرار دهد ـ و در آن همایش که برپایه نوع دوستی و نیکوکاری تشکیل شده یک بار دیگر این دعوت را تجدید میکنم و ازهمه هموطنان نیک‌اندیش میخواهم که هریکدرحد توانائی‌خویش در پیشبرد این برنامه همکاری کنند .

اگر امکانات یک نفر برای ساختمان یک مدرسه کافی نباشد مشرکت چند نفر مشکل را رفع میکند ـ از توانگران نیکوکار میخواهم که اگر قصد انجام کار خیر خاصی راندارند ساختمان بناهای آموزشی را هدف مقدس خود قرار دهند.

منظور از بناهای آموزشی فقط مدرسه نیست در هر جا مقتضی و ممکن باشد باید به احداث ورزشگاه پرداخت که اهمیت پرورش صحیح نوجوانان از آموزش آنان کمتر نیست ـ در این جا یاد آوری این نکته ضروری است که سازمان شاهنشاهی خدمات اجتماعی در مسیراین برنامه‌نیز مانند سایر فعالیت های جنبش ملی نیکوکاری قصد جمع‌آوری اعانه ندارد ـ زیبائی این کار ها در این استکه‌هرنیکوکاری خود شخصا اجرای کار رابه عهده بگیرد و با مقرماتی که فراهم گردیده دولت از این برنامه همگونه حمایت و پشتیبانی خواهد کرد و هرجا زمینی در اختیار داشته باشد بیدریغ‌برای‌این منظوراختصاص خواهد داد .

وزارت آموزش‌و پرورش تجهیزات و نگاهداری‌و تامین معلم را بعهده خواهد گرفت‌و در تنظیم برنامه آموزش در موارد مقتضی تعلیمات حرفه‌ای و فنی را از نظر دورنخواهد داشت .

برای آنکه این نهضت در سطح وسیع ، همه کشور را دربرگیرد و این کارنیک به موازات شهر ها ، در روستا ها نیز آغاز گردد. سازمان‌باید بسرعت موجبات تشکیل کمیته های جنبش ملی نیکوکاری را در تمام شهر ها و بخش ها فراهم سازد تا آنجا که هیچ گوشه‌ای از کشور باقی نماند که پرچم نیکوکاران در آن افراشته نشده باشد .

این کار بزرگی که ماامروز باهم آغاز میکنیم‌ضامن سعادت فرزندان شماو جامعه فردای ایران است بهائید با حسن‌نیت و یکدلی در راه این خدمت بزرگ اجتماعی با گام های استوار به پیش رویم و یک بار دیگر ثابت کنیم که‌ایرانی آنجا که پای خیرو صلاح‌ملت ومملکت در میان باشد بهم پستگی کامل از جان دل خود دریغ نخواهد کرد .

امیدوارم اعضاء کمیته های جنبش ملی‌نیکوکاری سال‌دیگر که در همایش چهارم شرکت‌می کنند کارنامه‌های پرثمرو افتخار آمیزی در دست داشته باشند.

از همه کسانی‌که در پیشبرد برنامه جنبش ملی نیکوکاری کوشش می کنند قدردانی می کنم وتوفیق روزافزون همگان را در راه خدمات اجتماعی و نیکوکاری آرزومندم .

پرچم نیکوکاری برافراشته‌شود

شعر انسان‌گرا از کشت‌وکشتار

بقیه ازصفحه ۹

من غیر قابل تحمل است. از این روی‌سال گذشته، بار دیگر به‌تبریز بازگشتم تا در زادگاه خودم ، به‌زندگی آرام و بی‌جنجالم ادامه دهم و با دل خود و اشعار خودم تنها باشم. البته نمی‌خواهم علت اصلی بازگشت از تهران را فاش کنم. زیرا،بطور یقین موجب دلگیری ورنجیدگی خاطر عده‌ای خواهد شد ومی‌دانید که من دیگر حوصله بحث وجدل‌هم ندارم.

«بهار زندانی »

بی‌توای دل نکند لاله ببار آمده باشد.
مادر این گوشه زندان وبهار آمده باشد
چه گلی گرنخروشد به‌شبش بلبل شیدا
چه‌بهاری که گلش، همدم‌خارآمده باشد.
نکند بی‌خبر از ما بدرخانه بیشین،
به‌سراغ غزل وزمزمه، یارآمده باشد .
از دل‌آن زنگ کدورت زده باشدبه‌کناری
بازبااین دل آزرده، کنار آمده باشد
اینش آغوش وطن، گرچه درآن گردش خاطر.
نوبت خاطره یارودیار آمده باشد.
یارکو رفته به‌قهر ازسرماهم زسرمهر
شرط یاری که به‌پرسیدن یارآمدباشد.
در دماغ دل از آن غالبه زلف هنوزم
گوئیا قافله مشک تتار آمده باشد.
زلف شیرین که کمندی است شکار افکن وشاهین .
شرطش این است که خسرو به شکار آمد باشد.
چه شبی خواب جوانان چمن دیده‌اگرباز
دل پیرانه سرم برسر کارآمده باشد
چرخ بی‌پیرووصالش چه‌تفاوتکه پس‌ازما
صدبهاران براز نقش ونگار امده باشد
چه بنوشی که که نی‌آن شربت مرگم که نگارین
باگل وشمع حزینم به‌مزار آمده باشد
لاله خواهمشدنش درچمن وباغ که روزی
به‌تماشای من آن لاله عذار آمده باشد
جان به‌زندان تن سوخته می‌خواستی‌ای‌دل
جزبی‌داغ تودیدن به‌چکار آمده باشد
شهریار، این سرسودای تودانی به‌چه‌ماند؟
روز روشن که‌بخواب شب‌تار آمده‌باشد.

★★★

«مادر»

بیاد مادر مرحومم وبه استقبال از«مادر» معروف ایرج میرزا که بااین بیت شروع میشود:

«گویند مرا چوزاد مادر
پستان به دهن گرفتن اموخت»

●●●

گویند من چنین که مادر
از خون جگر بدوغذاداد
تازندام آوردبه دنیا
جان کندو به‌مرگ خود رضا داد
پستان بلبم نهاد وشیرم
از شیره جان جانفزاداد
گهواره به لای لایم انگار
پرواز به‌سینه فضا داد
این قند سخن هم از لب من
لبخند گرفت ودر اذا داد
ایستادن وراه رفتنهاد
هر روز به قدر اقتضا داد
تارد کندم از آبوآتش
مردی شد وتن به‌هرقضا داد
باری غم وغیرتی که نتوان
شرح غم وغیرتی کذاداد
همبادمگرم خود دم مرگ
صبرم به‌مصیبت وعزاداد
من هرچه بکوشش به‌احسان
هرگز نتوانمش سزاداد
این فضل خدا که خواهد او را
باحسنت جاودان جزا داد

★★★

NEFF
im Haus der Zeit voraus

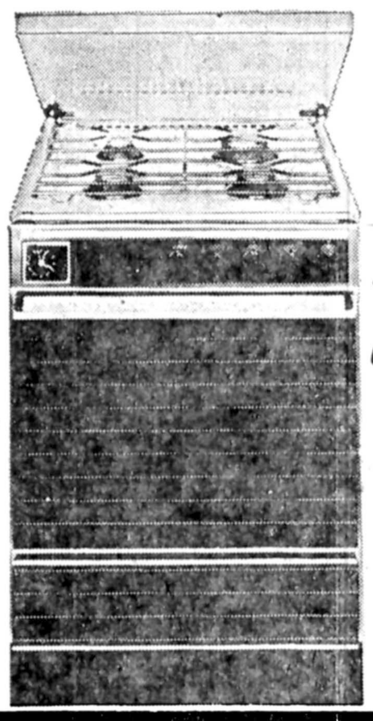

مدل: 2344.11LEMUS

اجاق گاز آلمانی نِف نمونهٔ یک تکنولوژی پیشرفته

- ترموکوپل کنار هر شعله برای ایمنی اطمینان بخش
- فر بزرگ با در دو جداره○جوجه سرخ کن
- چهار شعله،هر شعله با فندک اختصاصی
- تایمر○ساعت○پریز برق اضافی
- زیبائی مدلها
- مطابق با استاندارد بین المللی کابینت آشپزخانه های چوبی و فلزی
- مدلهای برقی و گازی

نِف

نمایشگاه: فروشگاه تخت طاووس خیابان فرح چهارراه
تخت طاووس تلفنهای : ۸۴۷۲۴۰ ـ ۸۴۲۳۱۷

اروپا امشب ...

بقیه ازصفحه۱۰

ویتساراس از یونان با ضربه‌فنی شکست داد.

دوره دوم

۶۲ کیلو : آپاساندوف ازشوروی باضربه فنی ادواردگیرای ازآلمان غربی را شکست داد . وهبی آگداق از ترکیه باضربه فنی‌دلیون از فرانسه را مغلوب ساخت.

۶۸کیلو : سائل از آلمان غربی جوهاس از چکسلواکی را شکست داد. مهمت ساری‌از ترکیه‌نیکولای از فرانسه را برد،پروبست ازآلمان شرقی اوورمارک از فنلاند را سه اخطاره کرد. ماگسترینی ازسوئیس سانتانا از اسپانیا را برد.

۷۴ کیلو : رشید کاراباجاق از ترکیه باضربه فنی گلندر ازفرانسه را برد. ماریان پیرکالابو ازرومانی واندی باورت از هلند راشکست داد فهراز مجارستان با ضربه فنی دسکولیدیس از یونان رابرد.

۸۲ کیلو آدولف زگر آلمان غربی سابو از چکسلواکی را با ضربه فنی برد. ویر از آلمان‌غربی بولی‌جرونی‌دیس‌ازیونان راشکست داد.

۹۰ کیلو: نوی‌مایر از آلمان غربی با ضربه فنی مورالس از اسپانیا را برد. بوز از لهستان اسماعیل‌تمیز از ترکیه را شکست داد. باتانیا از شوروی باضربه فنی (شه اخطاره) آندرانسون فرانسوی را برد.

۱۰۰ کیلو: شراتزاز آلمان‌غربی مومو ویک از لهستان را برد . استرینسکو از چکسلواکی ویستارس از یونان رابرد.

۱۰۰+کیلو: ماریان گرتچوف بلغارستان باضربه فنی آیدین از ترکیه را شکست داد. پتر دروزدا از چکسلواکی با سه اخطاره از اسپیرودوپولوس یونانی برد.

ساندیس دوبار درتبریز باخت!

بقیه از صفحه ۱۰

(۳) حسین‌آبادی (۳) حسین باقرزاده (۳) داودالهیاری(۳) مربی : کارگرپیشه. ارزش‌کار گروهی ●●●

ساندیس رضائیه : رحیم قارصی «کاپیتن» (۳ یحیی بلوری (۲) ابراهیم‌وطن‌پرست (۳) رسول نیایی (۲) رسول حاج رضایی (۲) ابراهیم قادر (۳) پرویز نیایی (۱) مربی : رحیم قارصی ، ارزش کار گروهی ●●

ساندیس رضائیه پس از قبول شکست‌ازتراکتورسازان بدرخواست خود و موافقت لیفتتراک سازان ، دیداری‌را که باید در آخرین روز جام در تبریز انجام‌شود نیزدیروز برگزار کردند . ساندیس‌نسبت به روز گذشته بهتر ظاهرشد و می‌خواست شکست روز گذشته را در این دیدارجبران کند ولی لیفتتراک سازان‌به رهبری خوب کارگرپیشه توانستند دومین شکست رابه ساندیس تحمیل کنند .

گیم اول هر دو تا امتیاز ۱۰ دوش بدوش یکدیگر پیش رفتند ، در این لحظه لیفتتراک با ٤ سرویس باقرزادهو یک‌اسپیک‌کارگرپیشه توانست ۱۰ـ۱۵ بازی را تمام کند .

در گیم دوم ساندیس آغاز خوبی داشت و بازیکنان رضائیه ۱ـ۶ جلو افتادند ولی باز ، لیفتتراک در امتیاز ۹با حریف مساوی کرد و حتی با اسپکهای باقرزاده و آبادی‌به ۱۳ رسید وبعد هم لیفتتراک فقط یک امتیاز دیگر به ساندیسی‌ها داد و گیم‌رابرد.

لیفتتراک در گیم سوم با برتری کامل از همان آغاز با اسپکهای کوتاه و بلند امان ساندیس را برید و خیلی‌زود به پیروزی ۹ـ۱۵ رسید .

سر داور محمود کشفی.داور: اکبر بحیایی . داوری خوب. تماشاگر ٤۰۰ تن ارزش بازی

●●●

تراکتور سازی تبریز : حبیب طهوری «کاپیتن» (۳) سعید امینی (٤) محمد رضاخامنه‌یان (٤) کمال نیلوفری (۳) رحیم فیروزی (۲) صادقی (۱) . محمود طهوری (۲) مربی : احد خواجه نصیری . ارزش کار گروهی ●●●

ساندیس رضائیه : رحیم قارصی «کاپیتن» (۲) یحیی بلوری (۳) ابراهیم وطن‌پرست (۲) ابراهیم قادر (۲) رسول حاج رمضانی (۲) رسول‌نادی (۲) پرویز رسولی (۱) تورج خطیب شهیدی(۱) غلامحسین کردستانچی(۱). مربی:قارصی ارزش کار گروهی ●

تیم والیبال رضائیه که همیشه در والیبال آذربایجان حکومتی مطلق داشت و چه در مسابقه‌های دوستانه‌و یا مسابقه‌های رسمی با پیروزی هم‌آغوش میشد ، بالاخره‌بعد از ۸ سال ، در تبریز مغلوب شد .

ساندیس‌این‌بار‌با ناهماهنگی کامل مقابل تراکتور سازان ظاهر شد و تراکتور با این پیروزی به سومین برد در طول جام سوپارسارگاددست یافت .

تراکتور سازی تبریز ۳ ساندیس‌رضائیه۱

تبریز : جمعه ۱۵اردیبهشت ماه ۳۷ ـ تالار ورزشی رضا پهلوی) (سومین دوره والیبال جام پاسارگاد- روز شانزدهم) تراکتور سازی تبریز ۳ (گیم های‌اول ۱۲ـ۱۵ دوم ۱۲ـ۱۵ چهارم ٤ـ۱۵) ـ ساندیس رضائیه ۱ (گیم سوم ۱۲ـ۱۵)

آگهی‌مزایده

شرکت دخانیات ایران در نظردارد سه قلم اجناس غیر قابل مصرف استحصالی را بشرح زیر :

۱ـ سرسینه و دنده و قلوه‌گاه سی هزار کیلو ۲ـ دنبه‌ده هزارکیلو ۳ـ چربی بدن گوسفند هفتهزار و پانصد کیلو حاصله از گوشت مصرفی روزانه سفره‌خانه خود رادر عرض یکسال تمام ازطریق‌زایده‌به فروش برساند . طالبین شرکت در مزایده مذکور باید برای دریافت برگ شرایط مزایده به اداره اموال شرکت واقع‌در خیابان قزوین‌مراجعه و پیشنهاد خود را با رعایت کامل مفاد برگ شرایط مزایده که امضاء خواهند نمود تهیه و تسلیم نمایند تاریخ قبول پیشنهادات تا ساعت۱٤ روز یکشنبه ۷ر۳ر۲۵۳۷ بوده و در ساعت ده صبح روز دوشنبه ۸ر۳ر۲۵۳۷ پیشنهادات رسیده در اداره اموال باز و قرائت خواهدشد.

مالف ۳۵۸۵

شرکت دخانیات ایران

شماره ۱۷۸۵
تاریخ ۱٤ر۲ر۳۷

آگهی نوبت دوم دعوت مجمع عمومی عادی

پیرو دعوتنامه‌شماره ۷۶۶ـ۲۷ر۱ر۲۵۳۷چون در تاریخ ۱۳ر۲ر۲۵۳۷ بعلت‌عدم‌حصول‌حدنصاب قانونی جلسه مجمع عمومی عادی شرکت‌تعاونی نانوایان تهران رسمیت پیدانکرد لذا برابر مدلول‌ماده ۳۲ اساسنامه بدینوسیله از عموم اعضاء محترم شرکت دعوت میشود که در ساعت شانزده روز دوشنبه ۱ر۳ر۲۵۳۷ در جلسه مجمع عمومی عادی که در محل‌تاسیسات شرکت واقع در خیابان شیروخورشید نبش رباط‌کریم قرمی (دکتر خانعلی) تشکیل‌خواهد شد شخصا یاوکالتا با در دست داشتن‌دفترچه سهمیه که بمنزله کارت شناسائی اعضاء خواهد بود حضور بهمرسانند دستور جلسه عبارت از :

۱ـ استماع گزارش فعالیت های هیئت مدیره شرکت :
۲ـ کسب مجوز خرید ساختمان جهت محل شرکت
۳ـ انتخاب اعضاءاصلی وعلی‌البدل هیئت مدیره شرکت

رییس هیئت مدیره شرکت تعاونی نانوایان اسداله صادقیان

آگهی دعوت مجمع عمومی عادی

شرکت تعاونی مسکن سندیکای کارکنان اداری وسایل ارتباط جمعی

بدین وسیله ازکلیه سهامداران شرکت تعاونی مسکن سندیکای کارکنان اداری‌وسایل ارتباط جمعی دعوت میشود که در ساعت ۲بعدازظهر روز پنجشنبه ۱۱ر۳ر۳۷ در جلسه مجمع عمومی عادی شرکت که در سالن آمفی‌تئاتر موسسه اطلاعات واقع در ابتدای خیابان خیام برگزار میگرددشرکت نمایند.

دستور جلسه :

۱ـ استماع گزارش هیئت‌مدیره‌و بازرسان .
۲ـ استماع گزارش سال مالی‌واخذ تصمیم و تصویب ترازنامه بوسیله بازرسان.
۳ـ اخذ تصمیم در مورد استرداد یا انتقال سهام وپیش پرداخت .
٤ـ انتخاب هیئت‌مدیره‌و بازرسان.
۵ـاخذ تصمیم در مورد تحویل آپارتمان به صاحبان فعلی زمین.
۶ـ اخذ تصمیم در مورد خط مشی آینده شرکت.

دعوتنامه

چون دوره انتخابات هیئت مدیره درتاریخ۲۹ر٤ر۳۷ پایان میابد بدینوسیله ازکلیه صاحبان سهام شرکت ساختمانی آبادان (سهامی خاص) دعوت میشود که در جلسه مجمع عمومی فوق‌العاده که در ساعت ۹ صبح روز دوشنبه ۱ر۳ر۳۷ در دفتر شرکت تشکیل میشود حضور بهمرسانند .

دستور جلسه :

۱ـ انتخاب هیئت مدیره وتعیین مدیر عامل
۲ـ تعیین بازرسان شرکت .

شرکت ساختمانی آبادان

انجمن ملی حمایت کودکان جهت تکمیل کادر مورد نیازخود به‌افراد مشروحه زیر نیازمند است

عنوان	شرابط لازم
مربی گفتار درمانی	لیسانس
کارشناس مهدکودک	لیسانس (آموزش قبل‌از دبستان)
مربی موسیقی	دیپلم (آشنائی کامل)

متقاضیان میتوانند از تاریخ نشر آگهی به مدت یك هفته به امور پرسنلی انجمن ملی حمایت کودکان واقع در اوین خیابان دانشگاه‌ملی خیابان‌کودك‌یارمراجعه نمایند .

مالف ۳۶۰۶

شهرداری سامان

آگهی طرح تعریض خیابان :هفان‌سامان

در اجرای ماده ۱۷و۱۶ قانون نوسازی و عمران شهری‌و آئین‌نامه های‌مربوط به‌تصویب‌نامه‌شماره ۳٤مورخ۱۶ر۸ر۲۵۳۶ انجمن شهرو موافقت‌نامه شماره ۱۹۳۳۷ مورخ۲ر۲ر۲۵۳۷مقام معظم استانداری چهارمحال وبختیاری طرح تعریض خیابان دهقان سامان را طبق مشخصات و نقشه موجود بادر نظرگرفتن مراتب ذیل باطلاع مالکین و صاحبان حقوق میرساند .

۱ـ تاریخ شروع عملیات برابر قانون نوسازی .
۲ـ مدت اعتراض از تاریخ نشر اولین آگهی بمدت‌دو ماه خواهد بود .
۳ـ محل قبول اعتراضات شهرداری سامان .
٤ـ فهرست ارزیابی و حق‌کسب و پیشه‌ونقشه مربوطه در محل شهرداری الصق است م
۵ـ معترضین اعتراضات خودرابانشانی کامل به‌شهرداری تسلیم و رسید دریافت دارند .

بیژن مخبر شهردار سامان

آگهی

از کلیه صاحبان کالا «یا نمایندگان ایشان» در عرشه

B|Shahpour 27-4-1978 14 SAM HOUSTON

۱ـ کشتی سام‌هستون سفر ۱٤ که در تاریخ۷ر۲ر۲۵۳۷ وارد بندر شاهپور گردیده .

Khorramshahr 2-5-1978 32 ENGLAND MARU

۲ـ کشتی انگلاندمارو سفر ۳۲ درتاریخ ۱۲ر۲ر۳۷ وارد گردیده تقاضا دارد برای احتراز ازهرگونه خسارتی که براثر تاخیر تحویل کالااز گمرکات ممکن است ایجاب گردد باکسب اطلاع قبلی از تخلیه کشتی برای‌اخذ ترخیصه‌به‌شرکت دریانوردی با مسئولیت محدود خرمشهر خیابان پهلوی تلفن های ٤ر۴۷۳۱ و یا دفترتهران‌شماره تلفن‌های ۹ر۸۳۰۰۰۵ و یا دفتر بندر شاهپور مراجعه فرمائید در صورت تاخیر در اقدام‌شرکت هیچگونه مسئولیتی را نخواهد پذیرفت .

نماینده کشاورزان در جلسه گفت و شنود با هوشنك انصاری هماهنك کننده جناح سازنده گفت :

ماقبل از انقلاب نان لباس و آزادی نداشتیم

در سومین نشست آقای انصاری هماهنگ کننده جناح سازنده با نمایندگان کشاورزان و دامداران منطقه کهکیلویه و بویراحمد در محل اجتماعات شهر یاسوج در خصوص مسائل کشاورزی و دامداری بحث و گفتگو به عمل آمد و نمایندگان کشاورزان و دامداران اشکالات و تنگناهای خود را در زمینه های کشاورزی و دامداری مطرح کردند و نسبت به سئوالات و خواسته های آنها توسط مقامات مسئول توضیحات لازم داده شد ـ و در خاتمه آقای انصاری نسبت به مطالب عنوان شده سخنانی چند ایراد کرد و این وعده را داد که نواقص موجود در مرکز بررسی میشود و نسبت به رفع تنگناها پیگیری های لازم به عمل خواهد آمد . در این جلسه جلیل همدان دبیر حزب در استان کهکیلویه و بویر احمد ضمن بیان گزارش فعالیت های حزب در این استان با اشاره به مراتب شاهدوستی و میهن پرستی عشایر و مردم کهکیلویه و بویر احمد گفت عشایر و اهالی پاکنهاد و آریائی منش این منطقه برخوردار از دست آوردهای انقلاب شاه و ملت در زیر پوشش حزب رستاخیز ملت ایران همواره هرفرصتی را برای اعلام منویات قلبی خویش دایر بر مراتب جانبازی و فداکاری در راه خدمت به شاهنشاه آریامهر و حفظ وحدت ملی و نظام شاهنشاهی و عوامل پیوندهای مشترك ملی مغتنم شمرده‌اند زیرا که این مردم رفاه ـ آزادی و امنیت خود را مرهون رهبری های شاهنشاه رهبر عالیقدر کشور میدانند و از این جاست که بارها و بارها شاهد بوده‌ایم که آن روستائی میهن پرست و کوشا باصرار میخواهد یاسوج را مولود انقلاب بداند و بخواند ـ زیر پرچم پناهی نماینده عشایر کهکیلویه و بویر احمد گفت عشایر این منطقه که بیش از هرنقطه دیگر مملکت از موهبت هستی بخش انقلاب شاه و ملت برخوردار شده‌اند و از سوی مردم خونپاك و شاهپرست این استان که بنابه سوابق تاریخی همیشه در وفاداری و جانبازی بشاهنشاه خود پیشتاز بوده‌اند روش آن عده از بیگانه‌پرستانی را که کورکورانه مجری نیات کثیف دشمنان استقلال کشور باشند محکوم کرده و اعلام میکنم این عده که ننگ خیانت بشاه و مملکت را بجان خریده‌اند هرگز نمی ـ توانند ایرانی باشند .

خواسته‌های مردم

وی آنگاه خواسته‌ها و نظرات مردم یاسوج را مطرح کرد و از جمله خواسته هائی مبنی بر انتقال جاده های اصلی و روستائی این استان ـ قاسمی ـ ماندگار ـ یاسوج ـ گلاسیر ـ کارخانه سیمان ـ بهره گیری از برق منطقه‌ای و گاز و همچنین احداث فرودگاه شد ـ یکی دیگر از سخنگویان جانی پوربود که گفت ـ ما مردم در این باوریم که زندگی خود را مولود انقلاب شاه و ملت میدانیم و سربلند و سرافرازیم که مردمی هستیم قدرشناس و جانباز شاهنشاه و استندادارم مراتب جانبازی ما را به پیشگاه شاهنشاه معروض داریم دکتر وفائی یکی از نمایندگان افراد عشایر ضمن سخنانی گفت ـ انقلاب ظرف ۱۵ سال توانستند کهکیلویه و بویر احمد از روستای کوچك استانی بزرگ سازد از مردمی بیسواد و اسیر فئودال پزشك ـ مهندس تربیت کند کارخانه و تاسیسات عظیم در این منطقه بوجود بیاورد ـ ماقبل از انقلاب از یکدیگر میپرسیدیم که آیا حق داریم زنده باشیم و انقلاب ما حق زنده بودن بخشید و استندهای ما مردم این است که بشرفرض شاهنشاه برسانید فاخورشید در آسمان ایران میتابد اورنك شاهنشاهی پهلوی باجان و قلب ما عشایر این منطقه پیوند ناگسستنی دارد .

وی در پایان یادآور شد نصب مجسمه شاهنشاه در یاسوج آرزوی مردم این منطقه است امیری عضو انجمن شهرستان بویر احمد در سخنانی ایجاد دانشگاه و ترمیم و احداث راههای روستائی را مورد تاکید قرارداد حاج عبدالخالق رضائی بنمایندگی از طرف روحانیون کهکیلویه و بویر احمد گفت روحانیون این منطقه در احساسات شاهدوستانه و میهن پرستانه برادران خود در این منطقه سهیم هستند و معتقدند که در سایه رهبری شاهنشاه به‌دو نعمت بزرگ که مورد تاکید اسلام بوده است یعنی امنیت و آرامش وصحت وسعادت در ایران وجود دارد و هر فرد مسلمان باید قدرشناس و شاکر شاهنشاه عادل خود باشد .

مظفری نماینده کشاورزان بازبان محلی و تشریح و مقایسه وضع مردم کهکیلویه و بویر احمد درگذشته و حال اشاره کرد و گفت ما قبل از انقلاب نان ـ لباس و از همه مهمتر آزادی نداشتیم و اسیر مطامع وزورگوئی فئودال ها و خان ها بودیم ـ هرگز فراموش نمی‌کنم پیراهن به تن نداشتم یك نان را برای مروعده غذا میان ۶ اولاد خود تقسیم میکردیم و آنها هرگز سیر نمی شدند و همیشه نگاه حسرت بار آنها بدست من بود ولی امروز بخواست خدا و عنایت شاهنشاه و به برکت انقلاب من همان روستائی برهنه صاحب خانه ـ ماشین شخصی و کارخانه هستم و فرزندم در سال آخر دانشگاه تحصیل میکند، در چنین شرایطی ما چگونه می ـ توانیم قدرشناس وسپاسگزار شاهنشاه نباشیم و از درگاه خداوند قادر و سرنگونی آنانرا که برعلیه مقدسات ما توطئه می ـ کنند نخواهیم .

در جلسه سه ساعته گفت و شنود هوشنك انصاری با فرهنگیان یاسوج گفته شد .

به افکار جوانان بقدر کافی توجه نشده است

فرهنگیان یاسوج در یکنشست ۳ ساعته با هوشنگ انصاری هماهنگ کننده و همفکران جناح سازنده پیرامون مسائل مملکتی جهانی ـ و همچنین نیاز های منطقه‌ای خود به گفت و شنود پرداختند .

هوشنگ انصاری هماهنگ کنندهٔ جناح سازنده در ابتدای این جلسه متذکر شد امروز در جلسه چهارساعته‌ای که باگروه های مختلف مردم یاسوج داشتیم توانستیم از نزدیک با مسائل و امکانات و برنامه های یاسوج و استان کهکیلویه و بویر احمد آشنا بشویم و از نظریات خواست ها و حتی سلیقه های مردم این منطقه آگاهی حاصل کنیم .

هماهنگ کننده جناح سازنده آنگاه در تشریح هدف جناح سازنده از اجرای این برنامه گفت هدف این است که با نحوه تفکر و خواست ها و نظریات مردم درباره مسائل شهر ـ منطقه ـ و درسطح کلی‌تر مسائل مملکتی آشنا شود و از راه حل ها و پیشنهاد های آنها برای رفع مشکلات استفاده کنند . در این جلسه پس از آنکه مدیر کل آموزش و پرورش کهکیلویه و بویراحمد آمادگی فرهنگیان و دانش‌آموزان این منطقه را برای پاسداری از نظام شاهنشاهی و اصول انقلاب و رستاخیز اعلام کرد پرسش های متعددی از سوی فرهنگیان در زمینه مسائل مملکتی وجهانی و علل بروز حوادث و وقایع اخیر و توطئه های استعمار در ایران مطرح شد که هماهنگ کننده و همفکران جناح به آن پاسخ دادند . از جمله چند تن از فرهنگیان به بحران فکری و اخلاقی نوجوانان و خطراتی که از این رهگذر متوجه آنان است اشاره کردند و متذکر شدند که در سال های اخیر به مسائل نوجوانان توجه کافی نشده است گروه جناح سازنده ضمن تائید این نکته آنرا ناشی از توسعه سریع مملکت دانستند در حالی که آمادگی ملی برای این جهش نداشتیم و در نتیجه وارد میدان های ناشناخته‌ای شدیم و سرعت زیاد آغازکار ها تولید مشکلاتی کرده که یکی از این مشکلات توجه نکردن کافی به اذهان و افکار نوجوانان است نسلی که از جهت کمیت با سرعت در جامعه ما رشد کرده است و با اشاره بوضع جهانی ایران گفته شد ما برای ایران کار می کنیم و به ایران می‌اندیشیم و هیچ عاملی قادر به انحراف مسیر فکری مادر راه سازندگی نخواهد بود .

جلسه گفت و شنود چهارساعته هماهنك کننده جناح سازنده بامردم یاسوج

مأموری که مانند خانهای قرون وسطی عمل کند بسرنوشت همان خانها دچار میشود

هوشنك انصاری هم آهنك کننده جناح سازنده در گفت و شنود با مردم یاسوج در پاسخ به اظهارات یکی از شرکت کنندگان مبنی براینکه بعضی از ماموران دولت رفتاری مانند خانهای قرون وسطی دارند گفت اگر ماموری وجود داشته باشد که رفتارش مانند خانهای قرون وسطی باشد باید بداند که بسرنوشت خانهای همان قرون دچار خواهد شد. هوشنك انصاری که در پایان جلسه چهار ساعت گفت و شنود با گروههای مختلف مردم بمطالب بیش از ۲۰ تن از شرکت کنندگان در این جلسه پاسخ میگفت یادآور شد مسائلی که دراین جلسه مطرح شده است بطور قطع به اطلاع دستگاهها اجرائی مملکت خواهد رسید هم آهنك کننده جناح سازنده بااشاره به احساسات پرشوری که از سوی نمایندگان عشایر و سایر گروههای اجتماعی مردم یاسوج در این جلسه نسبت به شاهنشاه آریامهر و اصول انقلاب رستاخیز بیان شده بود گفت این احساسات و بیان صادقانه‌ای که دراین جلسه شاهدان بوده‌ایم بهترین نمونه احساسات اصیل شاهدوستی قوم ایرانی است .

آقای انصاری در پاسخ به درخواست شرکت کنندگان در مورد اسفالت و ترمیم جاده اصلی یاسوج متذکر شد ایجاد ارتباط نزدیك بین نقاط مختلف مملکت در دوران انقلاب یکی از مهمترین برنامه های کشور است و همانطور که اطلاع دارید شاهنشاه بدفعات تاکید فرمودند که ایجاد زیربناهای لازم در دوره اجرای برنامه ششم از الویت‌های اصلی خواهد بود .

انتقاد سازنده

انصاری در قسمت دیگری از سخنان خود تاکید کرد انتقاد سازنده نیاز جامعه ماست اما اگر انتقاد واقع بینانه نباشد و در آن غلو شود به نتیجه مطلوب نخواهد رسید در پاسخ به اظهارات یکی از شرکت کنندگان مبنی براینکه بعضی از ماموران دولت رفتاری مانند خانهای قرون وسطی دارند گفت اگر ماموری وجود داشته باشد که رفتارش مانند قرون وسطی باشد باید بداند که به سرنوشت خانهای همان قرون دچار خواهد شد .

در همین جلسه یکی از خواستهای شما ایجاد کارخانه سیمان در این استان بود امروز از نظر صلاح و صرفه اقتصادی کارخانه های سیمان را با ظرفیت ۳۵۰۰ تن در روز ایجاد میکنند تا تولید آنها به قیمت مناسب در دسترس قرار گیرد و حال آنکه مصرف استان کهکیلویه و بویر احمد در حال حاضر روزی یکصدتن بیش نیست بنا براین ملاحظه میکنید که این تقاضا از نظر اقتصادی در شرایط فعلی بصلاح و صرفه مردم این منطقه نیست و گران تمام میشود باید تامل کرد تا با گسترش سریعی که انشاءالله در اجرای برنامه‌های توسعه اقتصادی حاصل خواهد شد میزان تقاضا اجرای یك طرح اقتصادی برای تهیه سیمان را امکان پذیر کند در غیر این صورت کارخانه سیمان هم نه سرنوشت کارخانه قند یاسوج که باصرار مردم این منطقه ایجاد شده است ودر سال فقط ۲۷ روز کار میکند دچار خواهد شد .

ویین

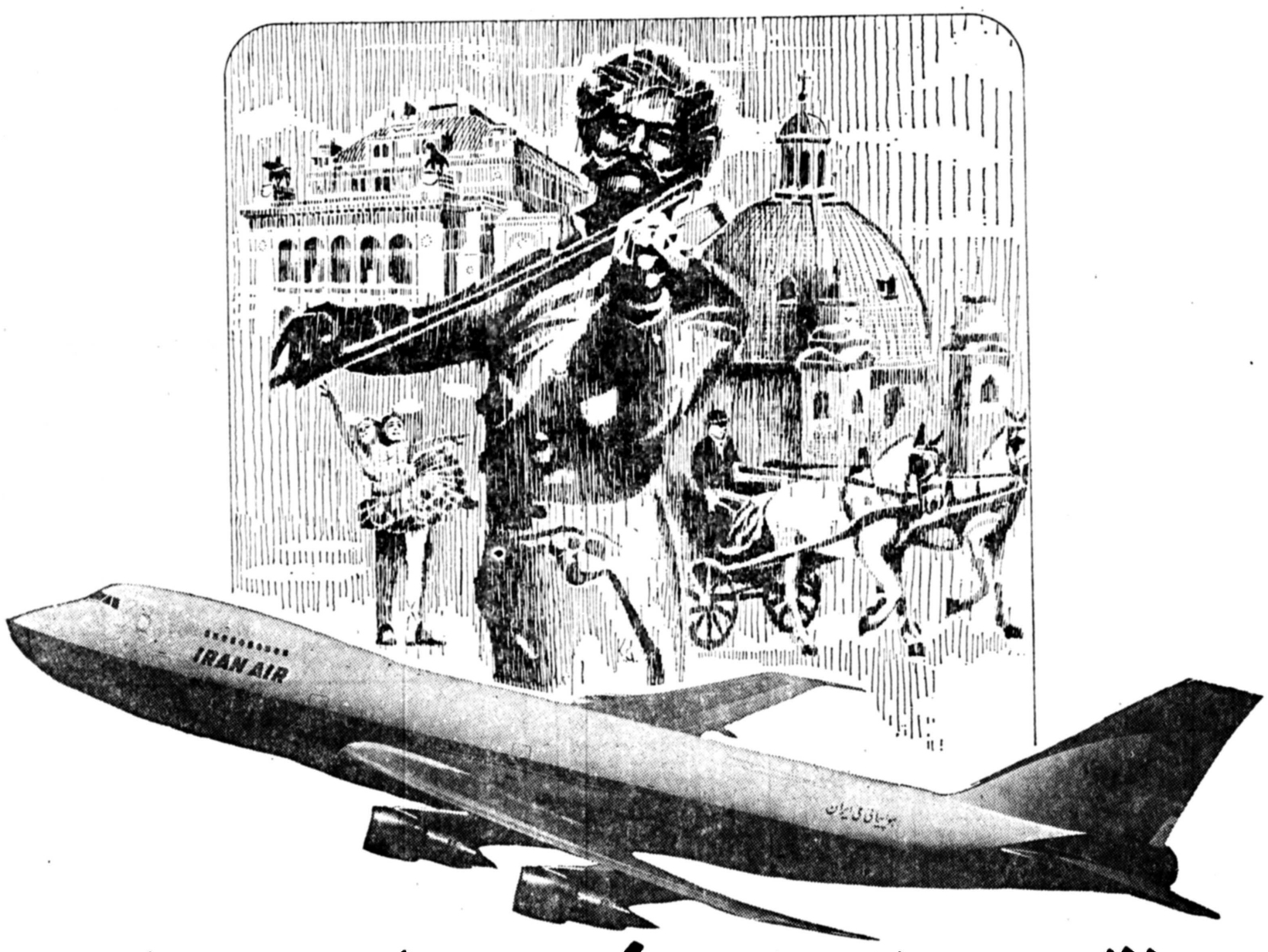

درهفته سه پرواز، روزهای شنبه ـ سه شنبه و پنجشنبه

اگر به یکی ازمراکز عمده تجارت در شرق اروپا پرواز میکنید هواپیمائی ملی ایران "هما" سفر خوشی را از طریق وین به شما نوید میدهد و از شهر زیبای وین، پایتخت جهانی موسیقی و هنر، و دانوب آبی زیبا و خیال انگیز، شرکت هواپیمائی اطریش روزانه پروازهای دلپذیری را به بخارست ، بوداپست ، پراگ ، صوفیه و ورشو عرضه میکند .

برای راحتی بیشتر شما ، شرکت هواپیمائی ملی ایران "هما" بلیط مسافرتتان را به هر یک از این شهرها فراهم میکند .

هواپیمائی ملی ایران . هما .

برای کسب اطلاعات بیشتر به آژانس مسافرتی خود و یا دفاتر هواپیمائی ملی ایران :
خیابان فردوسی و یا خیابان شاهرضا مراجعه نمائید . تلفن رزرواسیون ۹۶۹۰۸۱ ـ ۹۶۵۰۱۱ ـ ۹۷۹۰۱۱

دانشگاه آزاد ایران

آگهی استخدام کتابدار و تکنیسین وسائل سمعی و بصری برای مراکز آموزشی دانشگاه آزاد ایران درشهرهای اردبیل ـ بندر عباس ـ مشهد ـ اصفهان ـ تربیت حیدریه ـ ابهر

دانشگاه آزاد ایران برابر مقررات استخدامی خود افرادی با شرایط و مشخصات زیر ازطریق مصاحبه استخدام میکند :

شرایط داوطلبان :
۱ـ دارا بودن دیپلم کامل متوسطه
۲ـ نداشتن موانع استخدامی .
۳ـ داشتن برگ عدم سوء پیشینه .
۴ـ داشتن برگ پایان خدمت وظیفه عمومی یا معافیت قانونی .
۵ـ برخورداری از تندرستی کافی به گواهی پزشك معتمد دانشگاه یا تائید رسمی بهداری شهرستان مربوطه .
۶ـ آشنائی به‌زبان انگلیسی .
۷ـ امکان سکونت و گذراندن دوره سه‌هفته‌ای کارآموزی به تهران .

مدارك مورد نیاز :
۱ـ فتوکپی آخرین مدرك تحصیلی .
۲ـ شرح وضعیت تحصیلی و شغلی (بطور کامل و خواهان یا ذکر مدت چگونگی وظیفه‌ای که بعهده داشته‌اید).
۳ـ فرم تکمیل شده زیر :

برگ درخواست شرکت در آزمون استخدامی دانشگاه آزاد ایران

اینجانب فرزند شماره شناسنامه
صادره از متولد که دارای مدرك تحصیلی
در رشته بامعدل که اکنون در شهر
ساکن میباشم، آمادگی شرکت در آزمایش و مصاحبه برای استخدام تمام وقت بعنوان کتابدار دریکی از مراکز آموزشی دانشگاه به ترتیب اولویت در شهرهای
۱ـ ۲ـ ۳ـ را دارم .
نشانی تحقیق پستی : تلفن :
امضاء

توجه :
۱ـ داوطلبانیکه دارای فوق دیپلم کتابداری یا بالاتر باشند و یا دیپلمه ها دارای سوابق کار مربوط باشند در شرایط مساوی بدیگران، حق تقدم دارند .
۲ـ انتخاب شدگان در یك دوره کارآموزی چهار هفته‌ای شرکت خواهند کرد و فقط از حق کارآموزی بهره‌مند خواهند شد .
۳ـ انتخاب شدگان بایستی پس از استخدام در شهر مورد انتخاب ساکن شوند
از داوطلبان واجد شرایط خواهشمند است تقاضای خود را همراه با مدارك یادشده حداکثر تا تاریخ ۳۷/۲/۳۰ به‌صندوق پستی شماره ۱۹۶۲ـ۱۱ دانشگاه آزاد ایران ـ مرکز تامین و پرورش نیروی انسانی ارسال دارند . بدیهی است به مدارکی که دیرتر از موعد مقرر پست شده و یا ناقص باشد و نیز به‌تقاضا های داوطلبانی که واجد شرایط مورد انتظار نباشند ، ترتیب اثر داده نخواهد شد . برای شرکت در مصاحبه ، از داوطلبان دعوت کتبی به‌عمل خواهد آمد . مصاحبه در روز های شنبه و یکشنبه ۳۷/۳/۲۷ و ۳۷/۳/۲۸ صورت خواهد گرفت .
م الف ۳۶۱۱

تغییر محل
دفتر وکالت سیدحسین کبیر به‌خیابان چرچیل کوی پیرنیا ـ ساختمان شماره ۹ طبقه ۳ تغییر یافته است تلفن ۳۷۲۶۸۴

آگهی مناقصه شماره (۳)

پایگاه هوائی خاتمی مستقر در اصفهان وسایل تنظیف موردنیاز سال ۲۵۳۷ خود را از طریق مناقصه خریداری می نماید پیشنهاد دهندگان می‌توانند با مراجعه به پایگاه (فرودگاه جدید) معاونت لجستیکی ـ شعبه تهیه ودریافت برك شرایط و مشخصات پیشنهادات خود را تا ساعت ۹ صبح مورخه ۳۷/۳/۱۴ به‌دفتر آجودانی پایگاه تحویل و رسید دریافت نمایند .

نیروی هوائی شاهنشاهی ـ پایگاه خاتمی

نیازمندیهای اطلاعات

تلفنهای: ۳۱۲۴۱۳-۳۱۱۲۲۷

نیازمندیهای اطلاعات تلفنی مستقیم

پیانوهای روسی
گل بهار
۸۹۴۱۵۵

مبل ودکوراسیون

تالار جنرال مبل
عرضه کننده و زیباترین مبلمان استیل و مدرن ایتالیائی و ایرانی انتهای وزراء نبش خیابان ۲۷ تلفن ۶۲۵۸۴۵

تعمیر مبل
مبلمان منزل در رنگهای پیستوله و لاک الکل ۵۶۰۸۳۶
آ-۱۷۶۷

دکوراسیون مبل اردلان
همه گونه تعمیرات و رویه‌کوبی و پیراهن دوزی و دکوراسیون منزل پذیرفته می شود
۶۲۰۰۱۶
آ-۱۵۶۹

فروش دست اول

شیکترین لباس عروس کلاه وگل لباس شب ۲۲۲۵۱۳ و ۶۴۱۰۳۵
ا-۱۹۶۵

ماشین تحریر برقی (۱۲ تا ۲) ۸۲۰۸۴۳

فروس استثنائی
یك دست مبل امریکایی نو ۱۷۵۰۰ تومان یك دست‌وسایل اتاق‌خواب امریکایی نو ۱۷۵۰۰ تومان ـ بوفه امریکایی نو ۳۸۰۰ تومان کتابخانه امریکایی‌نو ۲۱۰۰ تومان جای سیستم استریو امریکایی ۶۰۰۰ تومان تلفن ۸۵۳۵۱۱

لباسهای خارجی زنانه نو فروشی ۷۸۴۷۴۶
آ-۱۸۶۹

به علت مسافرت کلیه لوازم منزل به فروش می رسد تلفن ۹۵۲۷۳۶
آ-۱۸۶۸

مبل‌استیل بوعه آنتیک‌پاراوان آئینه‌بامیز زیرش ساخت‌ایتالیا چینی ۱۱۰ پارچه به مدت ۴ روز فروشی تلفن ۲۴۶۵۷۸ از ۷ صبح تا ۲ بعدازظهر
آ-۱۸۶۲

کلیه وسایل منزل لباس پارچه نو پوسنیژماشین حساب قالیچه فرهای دستی ژاپنی فروشی ۶۲۶۱۹۵ از ۵ ببعد
آ-۱۷۳۷

به علت مسافرت فوری‌مقداری وسایل‌منزل و لباس به فروش میرسد تلفن ۲۶۱۰۹۴
آ-۱۷۳۴

مدادی لباس زنانه ومردانه فرانسوی نو بسیار شیک به قیمت های ارزان مدت ۳ روز بفروش‌میرسد. آدرس خیابان گیشا کوچه چهاردهم پلاک ۱۰ طبقه دوم تلفن ۶۳۴۲۲۹
آ-۱۷۳۲

دستگاه های رادیولژی و جراحی فروشده‌ایم تلفن ۸۲۶۹۶۶
آ-۱۹۷۱ ۱-۵

خانواده آمریکائی بعلت ترک ایران‌کلیه لوازم زندگی منجمله یک دستگاه تلویزیون رنگی سیستم ضبط استریو کامل‌به فروش‌میرسانند باتلفن ۶۸۰۹۶۵ بین ساعت ۴ر۵ الی ۷ر۵ بعد ازظهر تماس بگیرید

لوازم‌منزل پالتو پوست‌طبیعی البسه زنانه نو انواع کرم ولوازم آرایشی فرانسوی‌به فروش میرسد از ۹ صبح الی ۱۲ شب ۲۹۵۵۵۳

پالپ‌تقدیم می‌کند
لوستر
کلاسیك و مدرن اپالین کریستال برنز طرح اسپانیولی
آشپزخانه
پیش‌ساخته ایتالیائی کابینت چوبی بالاوپائین مترطول ۳۸۰۰۰ ریال کابینت فورمیکائی بالاو پائین متر طول ۲۸۰۰۰ ریال
گچ بری
پیش‌ساخته طرح های مختلف ایتالیائی با نازلترین قیمت جهت تزئین داخل ساختمان ۸۵۱۷۴۷ و ۸۵۴۱۹۶
عباس‌آباد خیابان مینرا کوچه نکیسا پلاك ۹

خریداثاثیه

گالری‌فرش
شایان ۶۶۱۰۶۹ و ۶۶۶۲۳۰ خریدار قالی‌و قالیچه‌کهنه ونوکاخ ۷۹

فرش امید
بهترین خریدار فرش کهنه و نو
۳۴۵۶۵۵ -۳۳۷۷۰۲

فرش‌ایران‌نوین
فرشهای بقیمت رسیده شما رابرای صادرات گرانتر از همه می‌خرد ۶۵۳۱۹۵

صادراتی
فرشهای‌نو کهنه اعلا شما را خریداریم ۷۶۳۴۰۲

گالری کورش کبیر
خریدار قالی نوو کهنه ۷۵۸۱۴۸

فروش اتومبیل

پیکان
پیکان۵۶دولوکس‌شیشه رنگی از ساعت ۵الی۱۰ شب تلفن ۶۵۹۵۱۴

پیکان ۵۲ دولوکس طوسی بفروش‌میرسد تلفن ۲۳۵۸۰۶
آ-۱۷۳۶

جوانان ۵۴ مقطوع ۳۲ هزار تومان از ۴ تا۹ مصر۳۰۳۰۴۷
آ-۱۷۳۸

پیکان جوانان ۵۴بسیار تمیز فروشی ۶۶۷۱۰۲

پیکان دولوکس ۵۵ تلفن ۸۹۷۲۶۸-۹
آ-۱۰۳۴

پیکان مدل آخر ۵۴ دولوکس سپر پهن تمیز با لوازم اضافی ۳۱۱۰۱۹
آ-۱۸۳۶

هیلمن
هیلمن مدل ۷۵ سفید خیلی‌تمیز ۳۵ هزار کارکرد تلفن۲۲۲۷۳۵
آ-۱۸۱۹

ژیان
ژیان ۳۷صفر کیلو مترسفارشی کارخانه رنگ سفید فروشی ۷۶۷۷۳۵
آ-۱۸۶۵

رنو مدل ۷۷ با رادیو پخش ۸تا۵بعدازظهر ۲۹۰۶۱داخلی ۲۸۱
آ-۱۷۳۰

ژیان‌صفر کیلومترموجود است ۷۸۲۵۴۵

ژیان مهاری مدل ۵۴ فروشی ۲۳۶۸۹۳

دو دستگاه ژیان‌وانت مسقف مدل۵۴دستدوم بفروش میرسد تلفن ۸۴۶۹۹۷

ژیان آخر ۵۳ رنگ یشمی در وضعیت بسیار عالی بیمه و مالیات پرداخته شده با رادیو بدون واسطه ۱۵ هزارتومان ۵الی۷ تلفن ۸۴۲۷۱۰ صادقیان
آ-۱۶۳۰

ژیان ۵۶ سیار تمیز ویک موتورسیکلت مونتا ۲۵۰ بعت مسافرت بدون واسطه فروشی ۶۸۰۱۲۶
آ-۱-۱۰۶۲۲

ژیان ۵۱ سفید بفروش میرسد تلفن ۳۱۷۴۱۵
آ-۱۷۳۸

شورولت

فروش فوری شورولت
دو دستگاه شورولت ایمپالا مدل ۶۵ و ۶۸تلفن ۷۶۷۴۶۵ و۷۶۷۴۶۶
آ-۱۸۶۱

شورولت ایمپالا مدل ۷۵ فول قفل مرکزی شیشه رنگی رنك کرم بدون واسطه بفروش‌می رسد تلفن ۸۴۴۳۴۴ - ۸۵۶۷۸۴

شورولت‌رویال مدل ۳۵ رنگ سرمه‌ای دارای کولر وفرمان هیدرولیکسقف چرمی رادیو ضبط به مبلغ ۶۲ هزار تومان بابیمه بدنه ۵۵۷۸۵۰
آ-۱۹۱۵

شورولت‌ایران‌مدل ۵۴-۲۸۰۰ بسیار تمیز باکولر و رادیو پخش تلفن ۲۶۶۷۸۶
آ-۱۹۱۴

بی‌ام‌و
بی‌ام و۵۲۰ مدل ۷۴ بفروش میرسد تلفن ۸۲۶۰۲۳-۴

ب.ام.و ۵۱۸ مدل ۷۷ فروشی تلفن ۶۲۰۵۶۸
۱-۳ آ-۱۷۲۸

بی‌ام‌و۲۰۰۲مدل۷۲ رنك آبی نفتی متالیك شیشه رنگی با رادیو پخش‌استریوبسیارتمیز ۵۵ هزار تومان بعد از ظهرها از ساعت ۴ تا ۸ تلفن ۵۶۶۸۵۱

ب‌ام‌و ۲۰۰۲ مدل ۷۲ رنگ نارنجی تلفن۳۱۱۰۱۹
آ-۱۸۲۳

ب‌ام‌و۲۰۰۲مدل ۷۴ فیروزه‌ای متالیک تلفن ۲۶۱۸۳۸
آ-۱۹۱۱

بنز
کامیون‌مرسدس بنز ۸۰۸مونتاژ آلمان ناتانکر مدل ۱۹۷۶نقد واقساط بفروش میرسد تلفن ۸۴۸۲۹۸
آ-۱۸۶۶

فیات
یکدستگاه اتومبیل فیات مدل ۱۹۷۶ (جی‌ال‌اس) ۱۸۰۰ که کلیه‌عوارض گمرکی‌آن‌پرداخت شده بفروش میرسد تلفن ۶۸۰۹۶۵ بین ساعت ۴ر۵ الی ۷ر۵ بعد ازظهر تماس بگیرید
۱-۴ آ-۱۹۷۰

فیات ۱۳۱ مدل ۷۶ آبی متالیك ، کولردار با رادیو پخش ۶۵۳۶۲۱

یکدستگاه اتومبیل فیات ۱۳۲ مدل ۱۹۷۶(جی‌ال‌اس) ۱۸۰۰ که کلیه عوارض گمرکی آن پرداخت‌شده به فروش میرسد تلفن ۶۸۰۹۶۵ بین ساعت ۴ر۵ الی ۷ر۵بعد ازظهر تماس‌بگیرید
آ-۱۸۶۷

فولکس
فولکس های اسپیشن کمپینگ وانت یککابین ودوکابین ۷۹۰۵۰۸

فولکس ۶۱ تمیز فروشی بین ۴-۸ تلفن ۹۳۶۴۰۴
آ-۱۷۳۶

فولکس‌وانت مدل ۶۹ بفروش میرسد تلفن۹۵۷۸۰۱
آ-۱۶۵۲

ا.اودی
ا.اودی ۸۰ سبز انگوری ۷۷ برانزیت تلفن ۳۰۸۹۰

پژو
پژو مدل ۷۳ جی‌ال تلفن ۳۱۱۰۱۹
ا-۱۸۲۷

پژو ۴۰۴ مغز پسته‌ای کم رنگ مدل ۶۷ تمیز تلفن۶۳۴۸۳۷
آ-۱۸۲۰

پژو ۷۱ رنگ یشمی ۴ ببعد ۹۵۸۰۵۴
ا-۱۶۷۱

پژو ۷۷ ال رنك فناری تمیز با لوازم اضافی ۲۳۴۲۶۶ از ۹ صبح‌تا۴ بعداز ظهر

اریا
رامبلر ۶۶ تمیز ۲۵۵۰۰ تومان بعلت مسافرت فوری فروشی تلفن ۴-۸۹۸۶۶۱ از ۸ تا ۳ بعد ازظهر

شاهین مدل ۴۷ بسیار تمیز رنگ کرم تلفن ۷۵۰۲۴۷
آ-۱۷۳۱

آریا بسیار تمیز رنگ فیروزه‌ای ۳۵۴۷۵۹
آ-۱۶۵۹

اریا مدل ۵۱ رادیو و دستگاه پخش بسیار تمیز فروشی ۳۹۲۴۸۹
آ-۱۶۶۳

آریا ۵۱ سفید کولردار شیشه رنگی رادیو ضبط فابریک فروشی تلفن ۳۴۷۸۳۳ از ۶ ببعد

شاهین۴۸سرمه‌ای رنگ فروشی ۳۵۴۹۴۶
آ-۱۶۵۸

فورد
فورد مستانك‌مدل۶۵ خیلی تمیز ۸ سیلندر اتوماتیك با کولر وضبط ورادیو و مالیات داده قیمت ۲۳ تومان تلفن ۸۳۰۳۰۶ از ۸ صبح‌الی ۷ شب .

فورد ۷۵ وانت مسقف دو کابین ۸ سیلندر اتوماتیک هیدرولیک ۶۶۲۸۰۰
آ-۱۸۳۱

فوردکایری مدل ۷۲ به فروش میرسد تلفن ۲۳۷۹۴۰

پونتیاك
پونتیاك فایبرد رنگ قهوه‌ای متالیک بارینگ اسپرت با کولر فابریک مدل ۷۱ تلفن ۸۳۵۹۴۸

لانچیا
لانچیا مدل۷۷
بتا ۱۶۰۰ قهوه‌ای متالیک شیشه رنگی تلفن ۲۳۶۲۲۵
۱-۲

لانچیا ۱۸۰۰ مدل ۷۵ باکولر ، شیشه رنگی رنك نقره‌ای متالیك به فروش میرسد ۳۱۱۲۱۹

لانچیابتا ۱۸۰۰ اسپایدر مدل۷۶سفید رادیوپخش ۱۵ هزار کیلومتر تلفن ۶۵۴۸۹۵ ساعت ۹صبح الی ۴ بعداز ظهر

لانچیا۱۶۰۰ مدل ۷۷ باوسائل اضافی بفروش می رسد تلفن ۶۶۲۶۲۲ تا۵ بعدازظهر

مینی ماینر
مینی ماینر ۱۰۰۰ مدل ۶۹ با موتور عالی و رادیو پخش رنگ کرم قیمت ۲۱۰۰۰ تومان تلفن ۶۸۰۳۱۹
۱-۲ آ-۱۶۵۱

اپل
اپل ۶۳- ۱۳ هزار تومان ۶۵۶۵۲۱
۱-۳ آ-۱۷۳۵

اپل رکورد ۱۷۰۰ مدل ۷۰ سند دست اول گرمکن شیشه عقب‌تلفن۶۴۴۹۰۴ و ۹۶۰۶۹۸
آ-۱۶۵۵

اپل ۶۶ موتور تازه تعمیر در وضعیت عالی با رادیو ضبط فروشی ۳۹۲۴۸۹

الدزمبیل
الدزمبیل کاتلاس مدل ۷۶ رنك شیری سقف چرمی تودوزی کرم ۸ سیلندر فول کارکرد ۱۶۰۰۰ تلفن ۶۴۵۹۱۷

تویوتا
تویوتا مدل ۷۷ رنك متالیك فروشی۹۷۵۳۱۵

تویوتا سلیکا مدل ۷۵ رنگ قهوه‌ای متالیک شیشه رنگی آنتن اتومانیک با رادیو ضبط ودو حلقه لاستیک یخ شکن بفروش میرسد تلفن۶۳۴۲۴۵
آ-۱۹۱۹

تویوتاسلیکا ۷۳ نقره‌ای‌متالیک باکولر فروشی ۶۶۲۸۰۰
آ-۱۹۱۲

بیوك
یکدستگاه بیوك ریگال مدل ۷۵ فول رنگ یشمی سقف نیمه‌چرم‌سفید کارکرد ۶۰هزار کیلومتر بعلت مسافرت‌فروخته میشود تلفن ۸۳۷۸۰۶
۱-۲ آ-۱۸۲۴

بیوك سنچوری
مدل۷۲ با کولر فول اتوماتیك بعلت مسافرت فوری‌بفروش میرسد
۳۱۸۰۳۹ -۷۶۴۸۴۳

بیوك سنچوریون ۷۲ رنك‌مشکی فول‌اتوماتیك کولر فابریك وضعیت عالی تلفن ۸۱۷۲۶۱۸

داتسون
داتسون ۱۸۰ بی باکولر تمیز بارنو معاوضه یا بفروش می رسدتلفن ۶۲۵۷۹۷- ۶۲۵۸۷۰ داخلی ۲۲۰ از ساعت ۳ تا ۴ بعد ازظهر

نیسان
وانت نیسان صفر کیلو متر بفروش میرسد تلفن ۸۴۶۲۰۵
آ-۱۸۷۱

مینی‌بوس ۲۱ نفره «نیسان»
مدل ۱۹۷۰ (معاف از مالیات) میتوان‌از ۹ صبح تا۳ بعد از ظهر در قسمت فرهنگی سفارت ژاپن واقع در خیابان صبای شمالی ـ شماره ۵۳ از آن دیدن کرد
آ-۱۹۰۸

جیپ
جیپ رنیگیت ۷۸ فروشی ۶۲۸۰۵۶ و ۶۲۷۵۱۸
آ-۱۶۶۴

جیپ‌مدل ۶۲ نمره مشهد خیلی تمیز نارنجی رنگ قیمت ۱۵ هزار تومان ۳۱۹۴۲۳
آ-۱۶۶۱

فروشگاههای اتومبیل

انواع اتومبیل با وام بانکی ۷۹۰۲۸۸

پیکان نقد و اقساط با وام بانکی تلفن۶۴۱۹۵۶

انواع پیکان و رنو با وام بانکی ۳۰ ماهه تلفن ۷۵۰۴۵۱ و ۷۵۱۸۳۰

تویوتا سواری وانت با وام بانکی ۷۵۱۸۳۰

داتسون
انواع واقسام اتومبیل های داتسون سواری و وانت نقد واقساط موجود: سیمتری نارمک تلفن های:
۷۹۱۶۱۲ -۷۹۳۰۳۸

داتسون
جاده قدیم شمیران نرسیده به پل رومی تلفن ۲۶۲۱۷۰ و ۲۶۴۳۷۰ و ۲۶۶۴۰۱

تویوتا
کارینا ـ کرونا ـ وانت تحویل فوری نقد و اقساط ۳۰۲۸۱۸ ـ ۳۱۴۵۷۱

تویوتا
کارینا ،کرونا و وانت با وام بانکی ۷۵۹۴۷۰

تویوتا
باوام بانکی ۳۰ ماهه بقیمت‌کمپانی تلفن ۶۶۵۷۵۶ ۶۶۱۳۴۰

تویوتا-فولکس
جیپ وچروکی چیف اقساط نقد
نمایشگاه اتومبیل مرادی تلفن ۷۵۰۸۶۶ ۷۱۴۲۴۴

مینی بوس او-ام
انواع مینی‌بوس او-ام‌و کمپرسی ۲ تن او- ام آماده‌تحویل ۳۹۳۲۰۳ و ۳۱۶۲۸۱

انواع اتومبیل نقد و اقساط با وام بانکی تحویل فوری ۹۳۹۷۸۴

ماشین سرا
تویوتا ۷۸ و رنو تحویل فوری نقد و اقساط امیرآباد شمالی نبش کوچه هشتم تلفن ۶۳۱۰۲۵-۲۶

ولوو
انواع کامیون های ولوو آماده تحویل تلفن ۳۱۶۲۸۱ و ۳۹۳۲۰۳

دوج گالانت
دوج لانسر
نقد و اقساط بابهره بانکی نمایشگاه اتومبیل پرویز ، کوروش کبیر نبش شهناز ۵ تلفن ۷۰۳۹۵۸ ـ ۷۵۵۰۸۴

کامیونهای کمپرسی جمس آمریکائی۶ چرخ آماده‌تحویل ۳۹۳۲۰۳و۳۱۶۲۸۱

اتومبیل هوشنك
نماینده‌رسمی‌اتومبیلهای
دای‌هاتسو
سواری- جیپ
وانت نقد و اقساط با تضمین لوازم یدکی ۲۲۷۷۵۹ -۲۲۹۱۹۸

مرکز خرید و فروش
اتوبوس
مینی‌بوس
نشانی سیمتری سه‌راه مختاری تلفن های
۵۲۷۹۰۰
۵۳۶۳۰۱
۵۲۳۱۲۵
۵۳۹۳۲۰
گلپایگانی

جیپ نیسان پاترول‌دو دیفرانسیال شاسی‌بلند و شاسی کوتاه با وام بانکی ۳۰ ماهه آماده تحویل ۷۵۱۸۳۰

برای اتومبیل شما

اطاق سازی لاله
سازنده انواع اطاقهای‌کامیون فلزی‌چوبی و کفی نشانی‌جاده ساوه کیلو متر ۱۷ جنب‌ایران سرعت پیمانکاری شرفی
آ-۱۸۱۷

خریداتومبیل
اترمبیل شما را فورا خریداریم ۷۹۰۲۸۸

اتومبیل شما را خریداریم ۳۴۶۲۳۱ و ۳۳۰۵۴۵

کرایه‌اتومبیل

تراول‌تاکسی
عباس‌آباد
بااتومبیلهای تشریفاتی‌باراننده وبی‌راننده‌شبانه روز درخدمت شماست : تلفن های
۸۵۴۴۲۹ـ ۸۵۴۴۳۱
۸۵۷۸۷۱ ـ ۸۴۸۴۵۱

چاپارتاکسی
مرکز کرایه‌اتومبیل‌بدون راننده سواری ولندرور تلفن ۹۸۲۱۶۸ - ۹۷۸۱۶۸

تکنوترافیك تاکسی
سرویس شبانه‌روزی ۲۳۵۷۸۰ ـ ۲۳۲۰۴۷

یل تاکسی
سرویس
شبانه روزی‌آریا شهر۹۷۱۳۹۲

میهن‌توریست تاکسی
شبانه‌روزی امیرآباد ۶۳۴۵۱۸ ۶۳۴۷۱۹

زیبا تاکسی سرویس ۲۴ساعته تلفن ۹۴۰۲۱۶

امریکن تاکسی سرویس شبانه‌روزی ۲۳۸۹۴۰و ۲۳۷۸۲۹

ایتال توریست تاکسی اتومبیل های کرایه‌ای خیابان دانشگاه بین‌تیرو ناهید تلفن ۶۶۹۸۳۵ و ۶۶۸۴۵۸

پیمانکاری اتوآسیا
ماشین های تشریفاتی جهت داخل‌و خارج‌شهر در تمام ۲۴ ساعت در اختیار شما است .
۷۵۴۹۸۰ـ ۷۵۱۶۲۰

شوش بار
حمل‌بار و اثاثیه منزل با بسته‌بندی در شهر و شهرستان
۳۶۱۱۱۱
۳۶۱۱۱۲
۳۶۱۱۱۳
۳۶۱۱۱۴
بیمه از مبداء تا مقصد

کامیون کفی ولیفتراك
اجاره‌ای حمل کالا از گمرکات تهران و تخلیه انبار
۵۵۲۹۴۸

سلسبیل بار
حمل ونقل بار و اثاثیه و بارکش شهر و شهرستان
تلفن : ۹۵۶۱۱۱۲ و ۹۵۶۱۱۱۱

جرثقیل کرایه
جرثقیل بلوار
۳۴۶۱۱۱ - ۳۴۲۵۶۳

جرثقیل سورا
۸۴۳۴۹۵

ماشین آلات
ماشین تراش و فلز کارکرده فروشی تلفن ۹۷۷۳۶۲
آ-۱۹۱۳

آنتن تلویزیون
آنتن ، تلویزیون رنگی با کلیه لوازم با نصب فوری برای هر نوع تلویزیون
تلفن ۳۵۵۵۱۵ و ۳۵۱۱۷۷

تعمیر تلویزیون
تعمیرگاه مجاز شاوب لورنس و گروندیکو‌ویژه رنگی و سیاه و سفید ، نصب آنتن رنگی ۸۲۴۴۳۳

تعمیرات رادیو ضبط و تلویزیون‌و آنتن در منزل‌تلفن ۲۶۳۴۷۹
۱-۱۰ آ-۱۵۳۳

تزئینات ودکوراسیون
نقاشی پرده کرکره کاغذ موکت تلفن ۶۶۸۹۵۰

نقاشی ساختمان
کاغذ دیواری موکت خیلی فوری ۷۳۸۵۵۳
۱-۱۰ آ-۱۷۱۷

شرکت رادیکو
کاغذ دیواری، موکت،کفپوش پرده‌کرکره و نقاشی ساختمان ۳۷۴۳۳۱

ایران کامو
کاغذدیواری ، موکت،کفپوش پرده کرکره نصب فوری ۸۹۷۳۳۸

موکت نمدی بلژیکی با نصب متری ۲۲تومان تلفن۷۹۷۴۹۰

تعمیر کرکره فوری ۷۳۸۲۲۲

شرکت ۳۱۷
نقاشی ساختمان موکت کاغذ دیواری تلفن ۳۱۷۴۱۵

برای ساختمان شما

داربست فلزی ایرانشهر ۸۲۶۳۴۸

فروش و نصب داربست ۸۵۶۲۵۴

نقاشی ساختمان مدرن فوری تلفن ۷۳۲۱۵۹

نقاشی‌مدرن‌ساختمان ۸۴۸۰۹۹

قیرو گونی واسفالت باتضمین ۷۳۸۴۵۵ـ۷۳۰۱۰۸

آسفالت ،نقاشی،پارکت مقاطعه کاری مرغوب ۸۹۵۷۳۲

داربست پلیت
نصب فوری داربست فلزی ۷۳۶۰۱۹

داربست فلزی نصب فوری کرایه‌وفروشی
تلفن: ۳۵۷۶۱۸ نورهاشمی

انجام اسکلت فلزی ۲۳۷۸۲۸

تعمیر ورفع‌کم شدن آب استخر
با تضمین : گروه فنی بام‌تکس تلفن ۸۵۴۸۲۵

رول‌پلاك سنك ۶۴۶۱۳۶

پرسپولیس داربست فلزی۵۳۴۳۹۹

تولید و نصب سنگهای ساختمان و تعمیر ساختمان دراسرع وقت ۹۵۸۴۶۹

سمپاشی شهریور تلفن ۷۳۸۲۲۲

نوسازی آسفالت و تعمیرات ساختمان خیلی فوری ۸۵۷۵۴۹

داربست فلزی فردوس نصب فوری ۷۳۴۲۱۸

سفارش‌دکور و نجاری فرنگی نراقی ۵۲۴۶۱۰ـ ۹ صبح‌تا۶

اسکلت فلزی در اسرع‌وقت ۷۹۳۱۹۰

چکه سقف
ایزولاسیون پشت‌بام بدون کندن عایق قبلی باتضمین شرکت‌ایزومر ۷۵۰۶۳۴

کلیه آسفالت کاری ساختمان پذیرفته‌میشود ۷۵۳۹۶۷

تعمیرات اس اف وتلفن ۸۵۹۶۴۹

هدف
کلیه آسفالت ساختمان وغیرو پذیرفته میشود ۷۵۳۹۶۷

آسفالت
قیرگونی ۷۹۳۴۵۶

شستشوی مبل وفرش
فالیشوئی شربت‌اوعلی شستشو بااصول‌مذهبی ۹۲۶۱۸۹ ـ ۶۲۶۱۴۶

بدون ادعا
ناتالی اکسپرس خشکشوئی موکت مبل فرش پرده ونظافت کلی ساختمان ۸۳۲۲۳۲ و ۸۳۷۹۰۳

کلین سرویس پاکزا
خشکشوئی فرش مبل موکت وکلیه کفپوش ها با آخرین تکنیک تمیزتر وارزانتر تلفن ۸۵۳۹۹۰

سمپاشی‌بهاره۸۴۲۱۷۰ پروانه سمپاشی ۱۴

رفوگری فرش نعمت ۳۱۰۳۷۵

کارخانه قالیشوئی زمرد ۹۲۱۷۷۴

قالیشوئی‌بیوك
بسرپرستی‌داریوش
رفوگری‌و رنگ برداری‌پذیرفته می شود تلفن ۵۵۱۳۶۰ و ۹۷۷۱۱۸

سرویس‌شهریور
بزرگترین خشکشوئی مبلمان، موکت ، فرش و پرده شبانه‌روزی ۷۳۸۲۲۲

قالی‌شوئی وطن
۵۵۱۶۷۰

بهمن سرویس
بزرگترین خشکشوئی مبلمان فرش موکت‌پرده وتعمیر پرده کرکره
۸۵۶۵۱۰

تعویض رویه مبل ۶۶۰۰۲۸ و ۶۶۲۸۹۷

قالیشوئی‌برف۵۹۱۱۶۳ و ۵۹۳۳۰۷

دوراکلین‌سرویس آمریکا
خشکشوئی مبلمان، موکت، فرش، وشستشو اتومبیل از منزل، مطابق با آخرین تکنیک متداول در آمریکا
گرفته تلفن ۸۴۵۶۸۳
۸۴۸۳۹۵-۸۴۸۳۹۶

قالیشوئی‌اخوان
کلیه فرشهای مساجد وحسینیه ها با ۲۰٪ تخفیف پذیرفته می شود
تلفن ۵۹۰۵۳۹

تعمیروسرویس شوفاژ
نصب‌شوفاژ و تهویه مطبوع و آب رسانی شرکت مکرول ۸۲۲۷۸۸

نصب و نگهداری فوری شوفاژ ،تهویه ، برق ، ۸۹۴۱۵۱ و ۸۹۱۷۴۸

نصب‌سرویس شوفاژشمیرانات
۲۶۲۶۹۸
۱-۲۰ آ-۱۷۱۷

شوفاژ
باقساط ۱۲ماهه شرکت سپارش تلفن ۶۳۷۴۷۴

شرکت تاسیساتی بی‌بی‌یان
با ۲۰ سال تجربه‌تهیه و نصب موتورخانه (شوفاژ) درمدت ۲۰روز تعمیر شوفاژ و تهویه مطبوع (چیلر)شبانه‌روزی
تلفن ۷۹۷۱۲۹

نصب‌ولوله‌کشی شوفاژ تهویه ـ آبرسانی ـگاز شرکت تاوسا۷۹۴۶۹۴

تعمیروسرویس کولر

سرویس کولر و شوفاژ در اسرع‌وقت۶۶۳۷۶۲

سرویس‌کولر وآبگرمکن ۷۶۶۷۳۳

نصب و سرویس کولر آبی و گازی ،لباسشوئی فوری ۸۹۴۳۶۴

نصب و سرویس کولر ۸۵۳۹۵۹

تعمیر کولر و آبگرمکن تلفن ۳۵۰۷۲۷

نصب و تعمیر کولر و شوفاژتلفن ۷۶۱۴۴۹

نصب و سرویس کولر دروس فلکه هدایت ۲۴۶۰۶۲

موسسه فنی شهاب
نصب و سرویس انواع لباسشوئی و ظرفشوئی تلفن ۵۳۰۵۶۳ و ۵۶۰۲۷۰
ا-۱۹۹۱

نصب سرویس کولرشمیرانات
۲۶۲۶۹۸
۱-۲۰ آ-۱۷۱۶

سرویس‌کولر وآبگرمکن ۷۵۵۶۱۴

موسسه فنی شاهین سرویس ونصب کولر ۳۳۲۴۱۱
۱-۳ آ-۱۶۱۷

لوله‌کشی گاز
لوله‌کشی گاز با تائید ۹۲۹۸۲۸

تعمیر یخچال

تعمیر یخچال‌فریزر سیدحسین ۲۴۲۴۳۸

تعمیر انواع سردخانه یخسازی و یخچال های مغازه تلفن های ۷۳۹۲۸۵ و ۷۳۰۰۶۷

شرکت رستیك
نصب‌سردخانه‌ونگهداری و تعمیر کلیه دستگاه های سرد کننده تلفن ۸۴۹۷۱۲

تعمیربخاری آبگرمکن
سرویس بخاری و ابگرمکن ۶۴۷۷۹۹

نصب‌وسرویس‌آبگرمکن فوری تلفن ۸۹۹۴۶۲

آگهیهای متفرقه

مولدبرق های نیاکرایه
تلفن های: ۳۵۵۵۶۴
نورهاشمی: ۳۵۵۵۶۵

سالن پذیرائی چلوکبابی ایرانی
بهترین غذاها باگوشت تازه آماده پذیرائی از جشن های عقد عروسی تولد ومیهمانی های خانوادگی- میدان‌تجریش اول پهلوی‌جنب بانک تهران تلفن ۲۷۸۴۱۴و ۲۷۹۸۳۸غذا برای منازل سرو میشود

تالار پذیرائی مولائی
محل برگزاری جشن های عروسی تولد و میهمانی های شما آدرس میرداماد ـ میدان محسنی تلفن ۲۲۷۵۲۷
۱-۱

تالار پذیرائی یاقوت
مجالس‌جشن‌عروسی و میهمانی های شمارا بهتر وجالبتر از همه‌جا برگزار می‌نماید خیابان شاه ـ چهار راه سی متری روبروی خیابان نشاط جنب گل فروشی تلفن های ۶۴۰۴۲۶ و ۶۶۰۶۹۱
۱-۱

سالن پذیرائی قزل آلا
دو هزار نفر ظرفیت برای جشنها و میهمانیها
تلفن : ۸۹۰۶۷۵

سالن پذیرائی پیمان
جشنهای عروسی و میهمانی های خانوادگی شاهرضا اول نظام آباد تلفن ۷۶۲۱۶۳
۱-۱

سالن پذیرائی تهران
جشنهای عقد عروسی و خانوادگی سپه مقابل‌فروشگاه مرکزی ۶۴۳۰۲۲

سالن پذیرائی دانش
عقد عروسی و میهمانی های خانوادگی هاشمی ـ میدان سپاه
دانش تلفن ۹۵۱۶۰۳

سالن پذیرائی کسری
آماده برگزاری جشن های خصوصی شما سلطنت آباد نبش‌بوستان هفتم تلفن۲۳۷۴۱۸

سالن پذیرائی طلائی
آماده برگزاری جشنهای عقد و عروسی‌و میهمانیهای شماست آیزنهاور بهبودی بالاتر از نصرت ۹۷۴۱۹۲

جشن عروسی
عصرانه‌وشام‌کامل با ۳۰۰ ریال

تالار آئینه امیر
شاهرضا مقابل سینما رویال تلفن ۳۰۲۸۴۸

سالن پذیرائی خیام
باکادری مجهز تزئینات و دکوراسیون عالی‌آماده‌برگزاری جشنهای عروسی و میهمانی های‌شمانارمکخلکه هفتحوض تلفن ۷۹۵۲۲۶

سالن پذیرائی پلازا
آماده برگزاری جشن های عروسی‌و میهمانیهای خانوادگی شما شاهرضا جنب سینما پلازا تلفن ۶۴۸۱۷۷

سالن پذیرائی برلیان
آماده برگزاری جشن های تولد عقد وعروسی باسرویسهای‌مجهز به گرمخانه آماده پخش انواع غذا های ایرانی و فرنگی به منازل جاده‌قدیم شمیران جنب‌وزارت بهداری‌تلفن ۷۵۶۸۸۰و ۷۵۶۹۱۹

سالن پذیرائی پیمان
جشن‌عقد عروسی و میهمانیها فرح آباد ژاله خیابان پنجم نیروی هوائی فلکه دوم تفن ۳۳۳۲۰۰ و ۳۴۹۲۰۰

تالار فلامینکو
آماده پذیرائی‌از جشن های‌عقد و عروسی و تولد و میهمانی های خصوصی شما با بهترین نوع پذیرائی خیابان شاه ـ مقابل‌سینما نیاگارا ۶۴۰۰۹۱و ۶۴۲۲۶۷

رستوران گلایل طلائی
بابهترین غذا های ایرانی سربندـجاده کنار رودخانه‌تلفن ۲۷۹۲۶۶

دفتر برادران رسولی
برای‌جشن های خود محبوب‌ترین هنرمندان‌را از تلفن های ۶۶۵۶۹۱و ۶۴۵۴۲۶ برادران رسولی بخواهید

کانون هنرمندان
بمدیریت بهمنیار و همکاری عموم هنرمندان برای جشنها و عروسیها آماده است تلفن ۶۶۱۴۳۳ و ۶۴۲۵۵۹

سالن پذیرائی‌شاهین
بابهترین غذاها و جالبترین پذیرائی آماده جشنهای عقدو عروسی و میهمانیهای شمامی باشد سلسبیل خیابان رودکی چهار راه دامپزشکی
۹۵۶۶۷۴
سفارش درمنازل پذیرفته می شود

نیازمندیهای اطلاعات

تلفنهای: ۳۱۱۲۳۰-۳۱۱۲۲۹

نیازمندیهای اطلاعات تلفنی آگهی مجدد

لوله‌بازکنی

لوله بازکنی فوری سعدی‌تلفن ۳۵۵۴۷۳

لوله‌بازکنی تشخیص شمیرانات
۲۶۲۶۹۸
۱ـ۲۰ آـ۱۷۱۸

تشخیص ترکیدگی لوله با دستگاه الکترونیک و ترمیم
۹۳۲۸۷۰

لوله بازکنی شبانه‌روزی
فوری ۶۳۶۳۷۹

لوله‌بازکنی و تشخیص ترکیدگی شمیران
۲۶۳۵۴۶

سیلور شاپ
لوله بازکنی موری ترکیدگی با دستگاه الکترونیک تخلیه چاه شبانه‌روزی میرداماد تلفن ۲۲۰۵۶۴

تشخیص ترکیدگی
لوله بادستگاه الکترونیکی و لوله بازکنی ولوله‌کشی‌وترمیم ۶۵۹۰۴۷ و ۹۲۰۱۷۵

نشت‌یابی رامتین
تشخیص ترکیدگی با دستگاه الکترونیک و ترمیم بلافاصله ۶۳۷۱۳۶

تشخیص ترکیدگی لوله بادستگاه آمریکائی و لوله بازکنی تلفن ۶۶۰۸۵۱

لوله‌بازکنی فوری ۸۵۳۹۵۹

لوله بازکنی و ترکیدگی لوله تلفن ۸۵۳۸۹۴

تخلیه چاه‌ولوله‌بازکنی ۷۶۶۷۳۳

لوله‌بازکنی و ترکیدگی لوله ۸۲۷۴۰۸

لوله‌بازکنی فوری ۳۴۴۶۲۷ و ۳۴۴۵۹۱و ۳۳۵۱۹۰

تخلیه‌چاه

لوله‌بازکنی فوری
۲ تومان ۵۳۴۴۲۲ ۵۶۲۹۰۴ ۵۳۸۳۲۷ -۵۳۷۸۱۷

تخلیه چاه فوری ۹۳۰۴۷۲

تخلیه چاه و لوله‌بازکنی تلفن ۳۵۰۷۲۷

ارزانترین تخلیه تراش چاه و لوله بازکنی تلفن ۶۴۸۵۵۲

تخلیه چاه تهران و شهرستان متری ۳۰ تومان ۹۶۹۵۱۳

تخلیه‌چاه
۹۲۰۱۷۵ و ۶۵۹۰۴۷

تخلیه چاه فوری ۳۴۴۶۲۷ و ۳۴۴۵۹۱ ۳۳۵۱۹۰

تخلیه‌چاه لوله‌بازکنی
تشخیص ترکیدگی لوله
۳۶۷۸۱۶
آـ۱۷۳۲

گمشده

کواهینامه شماره ۵۱۲۸۰۸ بنام عباس حسنی مفقود شده است یابنده باتلفن ۸۴۲۰۰۰ تماس بگیرد.
۱ـ۱۷۸۱

ده هزار ریال مژدگانی سگ سیاه کوچک(نژاد پودل) گمشده از یابنده خواهشمند است به‌تلفن ۸۲۲۹۸۳ مراجعه و مژدگانی دریافت دارند.

ماشین شماره ۷۶۳۶۷ (مینی‌بوس) شیری رنگ در همدان خیابان کرمانشاه کوچه‌جو ادیه بسرقت رفته هر کس اطلاعی ازماشین‌مزبور داردخواهشمند است بتلفن ۳۶۸۸ همدان‌گاراژ ترانسپورت بوعلی به آقای سیداسداله احمدپور خبردهد
آـ۱۷۵۳

آگهی فقدان مدارک تحصیلی
ریز نمرات ٤ ساله دانشگاهی اینجانب پرویز امیر پور فارغ‌التحصیل ۱۳٤۸ مدرسه عالی بازرگانی مفقود گردیده است از درجه اعتبار ساقط است.
آـ۲۷۹

آپارتمان‌فروشی

داودیه
اپارتمان ۲ و ۳ اطاق خوابه باسرویس‌کامل فروشی۸٤۰۰٤٤

اوکازیون
آپارتمان فروشی ـ جاده قدیم شمیران ـ خیابان خواجه عبدالله انصاری ـ آپارتمان یك اطاق خوابه ـ هال بزرك ـ آشپزخانه و حمام مدرن باشوفاژ وپارکینك ـ فیش تلفن ـ مبله با کلیه لوازم زندگی ۳۳۰ هزارتومان‌تلفن ۲۳۲۲۷۲

اکازیون درگیشا
آپارتمان‌مهندسی ساز ۹۰ طری بنای مفید یک طاق خواب هال ، سالن و تلفن مستقل بمبلغ ٤۱۵ هزار تومان تلفن ۶۳۵٤٤۰ـ ۸ تا ۵ بعدازظهر
آـ۱۶۰۰

یوسف آباد
۲ خوابه ۱۵۰ متر مفیدنوساز تک واحدی‌با پارکینگ و انبار ۸۳۹٤۶۶
آـ۱۹۸۶

آپارتمان با مستاجر و سوفاژ روشن دو اتاق خوابه باغ‌صبا بعدازظهرها٤تا۸ تلفن۸٤۰۷۹۳
آـ۱۶۹۳

فرح‌جنوبی
۱۸۰ متر طبقه دوم تک واحدی۲ خوابه پارکینگ‌مفید ۸۳۹٤۶۶
آـ۱۹۰۷

اکازیون‌فروش توسط سازنده فقط ۲ دستگاه دیگر آپارتمان های ۲ اطاق خوابه ۸۵ متری و ۱۰ متر انباری مهندسی‌ساز باشوفاژو آسانسور موکتو دید عالی در کمک خیابان کهکشان ۴۹۰ هزار تومان ۸۲۰۰۰٤ـ۶

امیرآباد شمالی
اول خیابان دهم
آپارتمان تک واحدی مهندسی ساز بابهترین مصالح و وسایل ۱۵۰ متری ۳ اطاق خوابه با لوکوتل پارکینگ آسانسورگاز طبیعی فیش تلفن صوت اشغال موکت تلفن ۶۳۹۰۵۵و ۶۳۸۱۸۱

مجتمع ساحلی
ایزدشهر
کیلومتر ۱۲ محمودآباد به نوشهر آپارتمان از ۲٤۰ هزار تومان وبالاز ۵۹۰ هزار تومان اطلاعات و فروش‌تهران ۹۳۰٤٤۳ و ۲۲۹۹۹۰

اکازیون در کرج
یکدستگاه آپارتمان در طبقه همکف‌ازیک بنای۲ طبقه دارای ۳اطاق خواب و سرویس‌کامل با۱٤۶متر زیر بنای مفیدباضمام حیاط و زیر زمین اختصاصی وپارکینگ تماما بمساحت ۲۳۶ مترمربع بمبلغ ۳۸۰ هزار تومان بفروش میرسد تلفن ۲۲۶۳۲۰
۱ـ۲ آـ۱۸۲۹

میرداماد
۲ خوابه ۱۰۰ متر مفیدنوساز پارکینگ سرویس کامل‌فروشی ۸۳۹٤۶۶
آـ۱۶۲۶

آپارتمان‌فروشی
۳و٤ و ۵ اطاقه با قیمت‌مناسب نقد و اقساط تلفن ۷۹٤۶۵٤

میدان ونك
ملاصدرا
آپارتمانهای ۲ و ۳ اطاق‌خوابه باسرویس کامل و مدرن با پارکینگ و آسانسور و تلفن فروشی تلفن ۹۳۹۵۰۹ و ۳۱۱۸۳۶
۱ـ۵ آـ۱۵۲۹

آپارتمان لوکس فروشی
درجردن۳اتاق‌خوابه‌فن‌کوئل ۳ پارکینگ برای‌هرآپارتمان انبار کف پارکت‌آماده‌فروش ۲۲۲٤۷۹ و ۲۲۲٤۸۰

آپارتمان بتون‌آرمه
اپارتمان۲اطاق‌خوابه باتجهیزات کامل‌در طبقه پنجم یکساختمان بتون‌ارمه ۱۹ طبقه درکورش‌کبیر فروشی ٦٦و ۷٦۷٤٦۵
آـ۱٦٤۳

۲دستگاه آپارتمان
۲اطاق خوابه با سرویس‌کامل موکت شوفاژ روشن فیش تلفن قابل اخذ وام تا ۲۸۰ هزارتومان‌جنب بادگان‌حشمتیه بفروش میرسد تلفن۸۵٦۱٦۰
۱ـ۲ آـ۱۹۱۵

قبل ازخرید هر نوع آپارتمان با ما مشورت فرمائید
متشکریم ۸٤۱۵۵۸
آـ۱٦۱٦

اکازیون
بعلت مسافرت آپارتمانی همکف واقع در خیابان تهران نو وحیدیه باحیاط اختصاصی، فروشی
۸۳۲۹۳۳
آـ۱۷۲۷

زرگنده ۲ خوابه تلفن آبیرق، شوفاژ پارکینگ انبار۸٤۷۹۸۲
۱ـ۳ آـ۱۸۳٦

آپارتمان از ۳۵۰ هزار تومان الی‌یک میلیون تومان بفروش میرسد ۸۳۲۷٤۱ـ۸۳٤۵۷۰
۱۵۰۹

فرح جنوبی مستقلی ٤۸۰ متر ۲ طبقه هر طبقه ۵ اطاق با سرویس فروشی ۸٤۷۹۸۲
۱ـ۳ آـ۱۸۲۱

۳۲۵ هزار تومان
آپارتمان یک اطاق خوابه در بهترین محل شوفاژ تلفن ـ کولر ـ موکت ـ پارکینگ مالی تلفن ٦۸۲۹۱۲
۱ـ۲ آـ۱٦۳۱

شهرک اکباتان آپارتمان ۳ اطاق خوابه باتمام لوازم‌آماده تحویل ۸ الی ۱۲ تلفن ۹۷۰۸۹۲
آـ۱۰۸۳

آپارتمان ۲اطاق خوابه ۸٦ مترپارکینگ باتمام وسایل‌نارمک سمنگان میدان ۸٤ غرب میدان طبقه سوم آپارتمان شمال شرقی با۱٦۰ هزار تومان وام بانکی فروشی
آـ۱۹۰٤

آپارتمان قسطی
تهران‌پارس ۱۳۰هزار تومان نقد بقیه با وام بانکی
۷۸۱۹۱۸

اپارتمان از ۳۰۰ هزار تومان ببالا از چهار راه قصر تا ... تلفن ۲۲۷۹۹۷۱تفکری

خانه‌فروشی

خانه‌ای ۱۲۰ متر شمالی دو طبقه و نیم۵اطاق با سرویس کامل فیش تلفن ـ کولرـپرده کرکره ـ گلخانه ـ مقطوع ۷۰۰ هزار تومان.
خیابان مرتضوی ـ جیحون‌ـ کوچه اصغری پلاک ۲۷ ۷تا٤ بعد ازظهر مراجعه فرمائید.
۱ـ۲ آـ۱۹۰۹

منزلی واقع در خیابان سلسبیل چهار راه دامپزشکی چهار اطاق ـ زیرزمین ـ آب ـ برق‌ـ کولر بایك دهنه مغازه بفروش میرسد . طالبین با تلفن ۳۰۳۷۰۱ تماس حاصل فرمایند .

شهرآرا خانه فروشی ۲۰۰ متری دو بر تلفن ۹۷۰٤٦۱

در فرح جنوبی خانه ٤ طبقه ۲۱۰ متری فروشی ۸۵۳۷۳٦
۱ـ۱۸۲۲ ۱ـ۳

اکازیون
یکباب خانه ویلائی بمساحت ۵۰۰ متر در منطقه تهرانپارس دارای ٤ اطاق خواب وتمام تسهیلات شوفاژ کولر تلفن ۳۰۰ متر زیربنا بعلت‌مسافرت فروشی تلفن ۷۸۳۱۷۱ بعداز ظهر ۲ببعد
۱ـ۵ آـ۱۸٤۷

ساختمان تجارتی
بر جردن مهندسی ساز تلفن مستقل فن کوئل پارکینگ‌جهت دفتر کار بفروش می رسد ۲۲۲٤۷۹ و ۲۲۲٤۸۰
آـ۱۱٦۷

قابل توجه
بعلت‌مسافرت خانه‌ای دوطبقه، شمالی با دو سرویس کامل، دو تلفن، شوفاژ روشن،کولر بامساحت ۳۰۲ متر مربع و حدود ۳۸۰ متر مربع زیر بنا در خیابان آیزنهاور خیابان بهبودی بفروش میرسد ،روز های‌زوج از ساعت ٤ بعد از ظهر تلفن ۹۷۱۲۷۹
۱ـ۳ آـ۹۳۷

یك ساختمان نوساز مدرن‌درایرانشهرشمالی با۷۰ اطاق و ۵ تلفن۲۰ فیش و پارکینك برای اجاره یا فروش
۸۲۰۰۰٤ـ٦

ساختمان۳ طبقه‌اکازیون
جنوب فرمانیه ٦۳۲ متر با ۸۰۰ متر بنای مستغلاتی‌نوساز وموقعیت عالی قیمت ۳ میلیون و ۵۰۰ هزار تومان وامبانکی تلفن ٦٦۵۷۲۷ و ٦٦٤۷۳۳
۱ـ۲ آـ۱٦٦۵

یکدستگاه خانه ویلائی ۳۰۲ متر مربع واقع در ٤۵ متری سید خندان اراضی کاظم آباد دارای ۵اطاق هال زیر زمین پارکینگ و سرویس کامل بفروش میرسد بمبلغ یک میلیون‌و یکصد و هشتادهزار تومان تلفن ۸۵۷۰۸۳
آـ۱۸۷۱

منزلی‌واقع در خیابان پاستور غربی جنب شهرداری بن‌بست نوروز پلاک ۱٦۹ دارای ٦ اطاق‌به‌مساحت ۱۳۸ متر حمام گرم، موکت، کاغذ دیواری با تلفن و پرده کرکره، کولر فروشی ۹۳۹۵٦۰
۱ـ۳ آـ۱٦۲۳

اکازیون
حیاط ۲اطاقه فروشی
امیریه چهارراه مختاری‌خیابان خیام نو کوچه گرجی کوی فداکار شماره ۳۱
آـ۱٦۷٦

خانه کلنگی شمالی ٦۱۵ متر در بلوار با تلفن آب برق ٦۳٤۰۳۸
۱ـ٤ آـ۱٤۲۰

خانه‌ای واقع در چهار راه پهلوی سپه اول امیریه بعلت مسافرت بفروش می‌رسد تلفن ٦٦۱۳۷٦
۱ـ۲ آـ۱۷۳۲

خانه‌ای واقع در خیابان‌امیر کبیر محله‌عربها کوچه طلوعی، پلاک ۱۷۹۰ بفروش می‌رسد تلفن ۳۱۳٦۹۹
۱ـ۳ آـ۱۷۱۷

خانه‌ای ۹۰متری‌دو طبقه چهار اطاق دوبر واقع در انتهای آذربایجان اول قصرالدشت بازدید همه روزه از ٤ تا۸بعد ازظهر تلفن ۹۵۹۳۸۸
۱ـ۳ آـ۱۸۲۵

بعلت مسافرت فوری
خانه‌ای ویلائی شمالی‌شخصی، ساز بمساحت ۳۰۰ متر با٤۰۰ متربنای مدرن تمام سنگ شامل ۵ اطاق خواب برق آب تلفن و کولر با سرویس مستخدم در جاده قدیم شمیران بالاتراز سایه روشن‌بقیمت یک میلیون وهشتصد هزار تومان بفروش میرسد تلفن ۸٤۵۱۰٤
۱ـ۲ آـ۱٦۵۰

برای خرید خانه و ویلا با هر بودجه‌ای در
گوهردشت
کرج باما تماس بگیرید.

دفتر املاك‌مهر
به مدیریت احمد جامی گوهردشت روبروی ژاندارمری تلفن ۷۸۱۹ کد ۰۲۲۲۱

دفتر املاك پارس
به مدیریت حسن فتحی گوهردشت جنب بانك ملی تلفن ۵۷۱۰ کد ۰۲۲۲۱

منزلی‌تازه ساز و ماشین رو بمساحت ٤۰۷ متر در۳طبقه مجزا با زیر زمین و ۱۰اطاق و۲ حیاط بزرگ و شیک و۲ برق ۱۵ آمپر و لولکشی گاز وشوفاژ روشن واقع در امیریه مقطوع ۱٤۵۰۰۰۰ تومان تلفن ۵۲٤۳۱٦ و ۵۲۸٦٤۲
۱ـ٤ آـ۱٤۲۳

خانه‌ای قدیمی واقع در خیابان ری نزدیک صفاری باآب و برق و تلفن به مساحت حدود ۳۰۰ متر مربع بفروش می‌رسد از ۷ بعد ازظهر با تلفن ۳۵۹۷۸۱ تماس حاصل‌شود
۱ـ۲ آـ۱۸۳۲

منزلی دو طبقه در یوسف آباد بمساحت ۲۰۷ با تلفن قیمت یک میلیون و چهارصد هزار تومان تلفن۶۵۲۹۷۱
آـ۱٦۲۹

خانه ۳۰٦ متری ایزنهاور اول بختیار جنب ۲۰ متری‌و ۱۰ متری ساختمان ٤ طبقه با تفکیک طبقاتی هر طبقه جداو یا یکجا بفروش می رسد تلفن ۳۱۰٦۳۲
آـ۱٦۲۲

ساختمان دوطبقه‌معاوضه بابنز مدل‌بالارودهن
ساختمانی دو طبقه شامل‌سه دهنه‌مغازه در طبقه اول وسه اطاق ـ هال و سرویس کامل در طبقه دوم ـ دو برق مجزا فروشی‌یامعاوضه تلفن۸۳۹٤٦٦ و ٦۳۵۳٤۵
۱ـ۳ آـ۱۷۳۵

خانه ٤ اطاقه دارای تلفن آنگرمکن کولر در حدود۱۰۰ متر واقع بین خیابان سرباز وخواجه نظام‌الملک کوچه۲۲ پلاک ۱۰بفروش میرسد تلفن ۷٦۸۵۳۸
۱ـ۳ آـ۱۷۱۹

میدان ونك خیابان جهان کودك خانه‌ای ویلائی مساحت ۵۰۰متر باکلیه وسایل بفروش‌می رسد دفتر ترابی تلفن ۲۷۲۵۷۵
آـ۱۰٦۱

تخت‌طاوس ساختمان ساختمان دوطبقه ٤ اطاق خوابه مجزا ٤۲۰ مترتلفن ۸۳۸۸۳۳
۱ـ۳ آـ۱۹۱۰

ویلافروشی

گوهردشت
ویلای ٦۰۰ متری در بهترین‌منطقه‌گوهردشت خیابان دوازدهم شرقی دارای ۳۲۰ متر زیر بنا ٤اطاق‌خوابه با شومینه، استخر ، شوفاژ ،وزیر زمین بقیمت ۵ر۱میلیون تومان بفروش میرسد ۶۳۱۵۸٤

ویلای شمال
یکدستگاه ویلابمساحت۱٦۰۰ مترمربع با ۱۸۰ متر ساختمان شامل ۳ اطاق خواب با دکوراسیون‌و مبلمان مالی و کلیه لوازم مورد نیاز واقع‌در بهترین نقطه شمال بفروش‌می رسد علاقمندان می توانند از ساعت ۹ صبح تا ۱ بعد ازظهر ۳تا۸ بعد ازظهر به تلفن ۸۹٤۵۹۰ مراجعه فرمایند

گوهردشت کرج
ویلای شمالی با تلفن فروشی، ۷۳۸۹۲۵ ـ ٦۲٤۲۵٤

فرمانیه ویلائی ۱۰۰۰ متری٦ اطاق خوابه سالن و ناهارـ خوری‌استخرچاه آب۸۵۲۷۳٦

ویلا
نقدواقساط
۱۵ساله
پس از فراغت از کار سنگین روزانه ویلا های عظیمیه که در خوش آب و هوا ترین منطقه کرج در انتظار شماست میدان کرج تهیه مسکن تماشا کد۰۲۲۲۱ تلفن
۳۳۸۸

ویلای شخصی جردن
پهلوی ۱۵۰۰ متر شمالی‌مشجر بااستخر ساختمان یکطبقه مهندسی قیمت ٦ میلیون‌تلفن ٦٦٦۳۱٦ـ ٦٦۰۰۰۰

باغ‌فروشی

یك قطعه باغ
بمساحت ۱۸ هزار متر در شهریار از ٤ نوع میوه سر درختی باآب و سند مالکیت‌در معرض فروش به علت مسافرت بخارج فوری لوبزان ٤۰۰ دستگاه آریامهر ایستگاه چهارم پلاک ۲۸۰
آـ۱۷۳۱

باغ فروشی ـ کرج
انواع درختان میوه مرغوب ۱۵ ساله درخت های زینتی ساختمان و چاه آب ، برق، تلفن مساحت بیش از ۱۲ هزار متر بفروش میرسد ظهر تلفن ۷۵۱٤۰٦ عصر ۷۵۷۲۵٤
آـ۱٦۹۲

سرقفلی‌مغازه

تعدادی مغازه واگذار میشود ۲۲۷٦۰۵ و ۲۳۰٤۲۵
۱ـ۱۰ آـ۱۳۷۰

بازار عباس آباد سه راه‌ثانوی مغازه و انبار فرش فروشی واگذار میشود تلفن۲۲۰۱٤۱
آـ۱۹۰۱

ـویاب مغازه برای کار های لوکس بدون سرقفلی اجاره ۲۳۰٤۲۵ و ۲۳۷٦۰۵
آـ۱۳٦۹

همه نوع مغازه جهت فروش واجاره تلفن ۹۳٦۷۵۳
آـ۱۷٦۱

مطب مجهز و با سابقه واگذار میشودبین‌ساعت ۵ر۶تا ۵ر۷ بعداز ظهر ۹۵۲۱۸۹

اکازیون
یك اتوسرویس در حال کار با ۱۸ هزارمتر مربع وسعت و ۱۰ دهنه مغازه باآب و برق۲۰۰ آمپر و فیش تلفن در۱۲ کیلومتری جاده ساوه متری ۲۵۰۰ ریال یکجا فوری بفروش می رسد. طالبین روزها با تلفن ۲۷۷٦۷٦ و شبها با تلفن ۲۷۸۲۱۹ با آقای سعید عبدالهی تماس بگیرند .

سالن‌همکف بازیر زمین‌بمساحت هر یک ۲۵۰ متر واقع در آیزنهاور شادمهر جنب عینک سازی کسری پلاک ۲ منطقه تجارتی نوسازبه قیمت مناسب بفروش میرسد ۹۷۲۸٦٤

نزدیك سه‌راه تخت جمشید زیر زمینی به مساحت ٤۰۰ متربا۳۰۰ متر حیاط مشجر با دکوراسیون برای رستوران و چلوکبابی اجاره یا سرقفلی تلفن ۲۲۸۸٤۱ ـ ۲۲۸۲۷۹

زمین‌فروشی

شهرك غرب
ومهرشهر
۷۵۲۸۹۸ و ۷۵۵۷۳٤

فروش‌زمین
جهت ویلا سازی و باغ و کارگاه‌درسرحد آباد- فردیس- فرامرزیه کرج و ملارد بقطعات ۵۰۰ و ۱۰۰۰ و ۵۰۰۰ متری بقیمت مناسب نقد واقساط ۹۳۹۵۵۹ و ۳۱۱۸۳٦

زمینهای مهر شهر خریدار و فروشنده‌ایم ۹۳٦۷۵۳
آـ۱۹٦۳

زمین صنعتی خریدار و فروشنده‌ایم ۹۳٦۷۵۳
آـ۱۹٦۵

قطعه زمینی بمساحت ٦٦۰متر در حدود ۵۰۰ متر بنای مفید دارای ۹ اطاق، برق و تلفن نیمه مبله بفروش میرسد تلفن ۳۶۱۹۵۳
آـ۱٦۲٤

درنیاوران قطعه زمینی‌بمساحت ٤۰۰ متر، متری ۱۰۰۰ تومان فروشی بعدازظهرها۲۷۵۷۱٤
آـ۱۸۰٦

زمین در جنوب شرقی تهران از متری ۷۰ تومان به بالا خریدار و فروشنده‌ایم تلفن ۲۵۷۸٦۲
۱ـ۱۲ آـ۱۹۱۵

اکازیون
پروانه ساختمان جهت ۵۰۰ راس گاوشیری با ۲۰۰ هکتار زمین بسیار عالی و ۳ حلقه چاه‌عمیق در بهترین نقطه ساوج‌بلاغ کرج جاده آسفالته و در صورت لزوم تاسیسات دیگر حاضر برای‌فروش تلفن ۲۲۰۲۸۰ و ۲۲۰۷۸۱

اجاره‌آپارتمان

۱و ۲ و ۳ اطاق خوابه‌از ۳۵۰۰ تا ۵۵۰۰ تومان ٦۵۵۱۳۷ و ٦۵۹۹۷۰

دفتر کار ۲ تا ۱۰۰اطاقه فوری ٦۵۵۱۳۷ و ٦۵۹۹۷۰

بین پهلوی و جردن
٤اطاق‌خواب کولر وشوفاژ تلفن مستقل و پارکینگ اجاره‌داده میشود ۲۲۲٤۷۹ و ۲۲۲٤۸۰
آـ۱۷۰۰ ۱ـ۵

درنارمک
همکف مستقل با حیاط وزیر زمین و سرویس کامل ۳۰۰۰ تومان به خانواده ۳ نفری تلفن ۳۷۳۹۹۹
۱ـ۲ آـ۱۸۰٤

یك دستگاه آپارتمان سه اتاق‌خوابه‌نوساز واقع درعباس ـ آباد اندیشه سرویس کامل شوفاژ ـ کولر موکت ٦۰۰۰ تومان ۷۵۳۰٤۲

برای محل کار و سکونت ساختمانی‌با ۷رشته تلفن‌خیابان سزاوار جنب فخر رازی ۲ نبش۳ طبقه ٦ آپارتمان‌هیجده اطاق ٦ هال و ٦ آبدارخانه ٦ حمام گرم سرویس آبیرق اف اف برای اجاره یکجا تماماموکت‌کاغذ دیواری کرکره شده بیواسطه ٦٤۸۳۳۳
آـ۱۸۲۲

آپارتمان اجاره
یکدستگاه آپارتمان یک اتاق خوابه باهال و سرویس کامل واقع‌در تهران‌نو فلکه چایچی ۷۹۸۰۸۷
۱ـ۱۰۸٦

درعباس آباد
۳اطاق خوابه باسرویس کامل وتلفن مستقل اجاره ۲۳۳۷٤٤
آـ۱٦۲۸

اجاره فقط با یك زنگ
۶۵۷۹٤٤

در شمیران یک طبقه همکف‌با حیاط و درب مستقل دارای۲ اطاق خواب سالن پذیرائی‌و ناهار خوری بزرگ هال و آشپزخانه و سرویس اجاره داده میشود تلفن ۲۷۸۹۳۵ ساعت ۵ ببعد
آـ۱۸۰۱

لخیابان فرح
یکدستگاه آپارتمان ۳ اطاق خوابه‌باسالن و تلفن اجاره ۸۵۳۸۰۷
آـ۱۸۰۰

قابل توجه شرکتها
٦دستگاه آپارتمان‌نوساز ۱٤۰ متری جمعا ٤۰ اطاق‌سه‌تلفن،آسانسور، شوفاژ، کولر ۲٤۵ متر پارکینك ۱٤۰ مترزیر زمین پهلوی بالاتر از میدان ولیعهد یکجا یا بطور جداگانه اجاره‌داده میشود تلفن ۸٦۱٤۲۵ـ ٦۲۲۲۵۳

گاندی‌سه خوابه با تلفن‌مستقل اجاره ٦۰۰۰ تومان ۲۲۱۱۷٦ و ۲۲۲۹۱۵
آـ۱۷۱۹

اجاره داده میشود دودستگاه آپارتمان یک اطاق خوابه‌واقع در تهران پارس خیابان‌تیرانداز فلکه اول خیابان ۱۳۸ شرقی پلاک ٦۹ طبقه دوم مراجعه روز های فرد از ساعت ۵ الی۷
آـ٤۱۹

آپارتمانی دو اطاق خوابه‌مبله یا بدون مبله پشت پارک کوروش اجاره داده میشود ۹۷٤۱۸٦ و ٦۱۵۳۸۷٦ خانم کیاستی
۱ـ۲ آـ۱۹۰۰

۲۸دستگاه آپارتمان
در چهارطبقه باسرویس مجهزدر میدان‌محسنی‌با پارکینك جهت محل کار یکجا اجاره داده میشود ۲۲٦۰۱۷ ـ ۲۲۲۹٤۰
آـ۱۷۲۵

در بهترین نقطه نیاوران ویلائی سه اطاق‌خوابه‌ـ دو حمام ـ استخر به مساحت ۱۲۰۰ متر مبله یا غیر مبله اجاره‌داده‌می شودتلفن۷۵ تا٦۸۵٦۷۰
آـ۱۸۰۳

یك شرکت خارجی تعدادی آپارتمان۲ـ۳ـ٤ اطاق خوابه‌برای‌سکونت کارکنان خارجی خود در شمال شهر بدون‌واسطه اجاره می نماید لطفا از ساعت۷صبح‌تا۷ بعدازظهر ظهر بوسیله تلفن های ۹ـ۲۹۳۷٤۸ و یا ۲۹۳۷۵۱ با آقای‌صفوی تماس حاصل فرمائید .

انبار آپارتمان‌اجاره

تعدادی‌آپارتمان‌مسکونی وتجاری فوری نیازمندیم ٦۲٦۹٤۵

نیاز فوری
برای یك سفیر ومدیران خارجی چند شرکت به تعدادی‌ویلا و آپارتمان نیازمندیم تلفن۲۹٤٦۸۸ و ۲۹۳۳٦۱

شرکت تهیه مسکن سیلورشاپ به تعداد زیادی آپارتمان و ویلای اجاره‌ای جهت سکونت ومحل کار نیازمند است فلکه محسنی (میرداماد) ۲۲۰۵٦٤

آپارتمان مسکونی ومحل کارفوری نیازمندیم ۸۳۸۸۳۳

توجه
برای کارکنان اروپائی‌و امریکائی یك شرکت بین‌المللی به‌تعدادزیادی آپارتمان وویلا از ۳ تا ۱۵ هزار تومان فوری نیازمندیم .
۸۵۱٤۷۷ و۸٤۷۹۳۸

نیاز فوری اجاره جهت خارجی
۳ دستگاه آپارتمان ۲ و۳اطاق خوابه بااستخر و ویلائی، حوالی‌شمال شهر از عباس‌آباد بیالا با اجاره ۸ تا۱٤ هزار تومان نیازمندیم ۸۳۹٤٦٦
آـ۱۹۰۳

نیازفوری‌ویلا و آپارتمان‌محل کار در شمال شهر آرزنگ ٦۸۱۲۷۷
۱ـ۱۰ آـ۱۰٦٦

کارخانه آسفالت به ظرفیت ٤۰ تا ٦۰ تن اجاره میشود تلفن : ۸۲٦۰۲۳ـ٤

ویلا و آپارتمان در هر قیمت برای دیپلمات های خارجی ۷۳٦۱۵۰
۱ـ۱۰ آـ۱٦٦٤

ویلا وآپارتمان در شمال شهر برای کارمندان عالی‌رتبه شرکت خارجی فوری نیازمندیم ۲۲۲٦۳۰ و ۲۲۷۵۱۱

سازمان پا پولار
به تعدادی ویلا همکف نیاز فوری‌دارد۸٤٤۵۳٦

نیازخریدزمین

خریدار زمینهای‌افسریه ۳٤۳۳٤٦

زمینهای‌تهران‌پارس خریداریم ۷۹۳۰۲۰
آـ۱۰۲۵

خریدار زمین افسریه ۳٤۱۳۵۹
آـ۱۵۷۳

اهوازاهواز
و خرمشهر زمین خریداریم ۷۹٤٤۱۸

زمین‌های تهران پارس‌خریداریم تلفن ۷۸۰۲۹٤
آـ۱۱۳۰

شهرك غرب
ومهرشهر
۷۵۲۸۹۸ و ۷۵۵۷۳٤

تهران‌پارس زمین خریداریم‌تلفن ۷۳۱۳٦٦
آـ۱۱۲۹

خریدزمین‌افسریه و بلوار رضا پهلوی تلفن ۳٤٤۹۸۲
آـ۱۹۸۰

اهوازاهواز
زمین های اهواز خرمشهر خریداریم ۳۷۸۷۰٦

بنگاه‌معاملات‌املاك

خانه و آپارتمان فروشی اجاره‌ای طالبیم۹۳۲۷٤۷

فقط
با پیش قسط
۱۵۰تا۲۵۰
هزار تومان
آپارتمان و خانه
دلخواه خود را در کرج انتخاب کنید برای‌کسب اطلاعات بیشتر با مشاورین تهیه مسکن تماشا تماس حاصل فرمائید . میدان کرج سازمان‌تماشاکد۰۲۲۲۱ تلفن
۳۳۸۸

کارخانه ساخته شده و زمین های صنعتی‌و کشاورزی و مسکونی خریدار و فروشنده‌ایم تلفن ۹۲۲۷۱٦

بورس اراضی مهرشهر کوی‌ولیعهد گوهردشت ٦٤۸۲۵۵

خرید و فروش زمین‌های بلوار رضاپهلوی ۳٤۵٦۵۳

بورس املاك شمیران دفتر براتی ۲۷۲۵۷۵

دفتر پارس
مرکز معاملات‌املاك‌شهر وشمیرانات ۸٤۱۵۵۸

زمین های صنعتی و کارخانه‌ای خریدار و فروشنده‌ایم ۹۲۵۹٤۸

مرکز خرید و فروش اراضی مهرشهر گوهرـ دشت‌فردیس‌سرحدآباد و ملارد ۹۲۲۷۳۹

معاملات‌پول

پول شرطی ازصد هزار تا ۵ میلیون تومان‌ببالا ۹۲۰۸۲۹

پول شرطی‌درمقابل‌سند مالکیت‌هرمقدار بخواهید فوری در خیابان پهلوی ۸۹٦۵۱۱ و ۸۹٤۱۹۳

برای تهیه وام فقط در مقابل وثیقه ملکی ازیك میلیون تومان به بالا با ماتماس‌بگیرید٦٦٦۲٦۳ ٦٦۰۲۰۰ ـ ٦٦٤٦۱۸

پول شرطی موجود ٦۸٤۵۲۵

وام‌فوری
ارزانتر از همه جا چك کارمندی و تلفن و مازاد ملك تلفن های
۳۷۷۸۳۸

وام
چك کارمندی مازاد ملك تلفن ،ملك‌شرطی
٦٦۵٤۵۱

وام به چك کارمندی ، ملك، اتومبیل ، فرش
۷۵۲۱۳۳

پول
در مقابل چك کارمندی سند اتومبیل و تلفن و مازاد سند ملك شما چنانچه در رهن یا گرو باشد در اسرع وقت پرداخت مینمائیم تلفن ٦٦۰٤۰۰ و ٦٦۹۷۰۰

وام
برای دریافت هرنوع‌وام با ما تماس بگیرید ما مشکل پولی شمارا با توافق طرفین
هزاری ۱۵ تومان
مرتفع میسازیم .
۱ـ وام در مقابل مازاد سند بدون رفتن‌بمحضر
۲ـ وام درمقابل‌اتومبیل و خرید اتومبیل
۳ـ وام در مقابل تلفن
٤ـ وام برای‌خریداثاثیه منزل‌واحتیاجات‌ضروری
تلفن ۸۹۲۲٤۳

پول
با بهره ۲ درصد
نیمساعته‌ارزانتر ازهمه‌جا در مقابل ـ مازاد ملك سند اتومبیل و تاکسی تلفن و چك‌کارمندی تلفن۶٤۵۵۳۲و ٦٤۸۲۳۹
کاخ بین شاه وشاهرضاجنب‌لاآنی پلاك ۱٤۱ر۱ شرکت جهانگیر

وام به چك کارمندی
بدون ضامن ٦٦٦٦۷۸

پول فوری‌در مقابل‌خانه و مستغلات موجود ۹۲۸٤٦۵

خانه‌شمارابخارجیان‌اجاره‌میدهیم

سازمان مسکن پارس
مرکزاجاره بخارجیان
۸٤۸٤۲٤
۸۵۳۸۵۳
۸۵۷۵۸۵
خرید وفروش

سازمان مسکن کندو
کانون اجاره بخارجیان
ویلا آپارتمان دشت‌کار
۲۲۷٦۳۸-۲۲۷٦۳۹

وزیری
٦۵۸۱۸۸
٦۵۳۷٤۳
اجاره بخارجیان-خرید-فروش.

۸۲٤۹۵۳
سازمان نیازمندیهای خارجیان
خانه‌شمارابه‌خارجیان اجاره‌میدهد
۸۲۷۹۰۱-۸۳۸۱۰٦

تلفن ٦٦۰۰۰۰
مرکز ویلا های فروشی و اجاره

کورش‌لیسینگ
مرکز اجاره به خارجیان ۸۵۱٤۷۷ ۸٤۷۹۳۸

شرکت خارجیان
ویلا و همکف با استخر نیاز دارد ٦۲۵۳۰٦

رابینسون
اجاره‌بایرانی‌وخارجی
خریدو وفروش
٦۵۵٤۲٦

مؤسسه نیازمندیهای خارجیان
خانه بخارجیان اجاره‌میدهد
۸۳۰۰۸۱- ۸۳۰۰۸۲
۸۲۱۸۱۱-۸۲۱۷۲۳
۳٦۱ خیابان جمشید مقابل سفارت آمریکا

مؤسسه فرود
بزرگترین مرکز اجاره بخارجیان
٦۸٦۱۵۸-٦۸۵۷۳۷

سازمان نیازمندیهای فرح
مرکز اجاره وخرید وفروش
۲۲۹۱۵۵-۲۲۹۱۵۷
مباشرت نمیپذیریم

اجاره فوری به ایرانی و خارجی
خرید

نیازمندیهای اطلاعات

تلفنهای: ۳۰۳۷۰۲-۳۱۱۲۱۹-۳۱۱۲۲۵-۳۱۱۲۲۴

پول شرطی در تهران پارس نارمکتهران نو موجود است ۷۹۰۰۹۰

وام ارزان

ملك ـ اتومبیل ـ چك کارمندی ـ فرش ۸۵۰۷۴۷

وام ۵ر۱٪ روی ملك ـ اتومبیل و تلفن

۸۵۵۳۵۳

پول در مقابل املاك شمال شهر و شمیران موجود تلفن های ۸۲۵۳۶۳ و ۸۲۹۵۲۷

پول مورد نیاز

به پول راکد شما با تضمین بهره میدهیم

۷۵۲۱۳۳

خانم و آقای محترم به‌پول راکد شما با بهره عالی نیازمندیم ۸۵۰۷۴۷ آ-۱۵۸۰

قبوض وسهام

خرید قبوض شهرداری قرضه‌دولتی‌ومرحله‌سوم ۶۴۵۹۹۷

استخدام

TIME KEEPERS are needed urgently. Call 835231 - 9 Ext. 230.

تعدادی دوشیزه‌یابانو جهت آویز کار لوستر نیازمندیم . شهباز چهار راه‌دروازه دولاب‌جنب‌بانك‌صادرات نمایشگاه لوستر گوهر شب چراغ

سکرتر برای مطب دندانپزشکی ۶۸۴۱۰۹ ۱-۲ آ-۱۷۳۲

گروه مدیریت ساختمان به افراد زیر نیازمند است ۱ـ مرور کارهای ساختمانی، بیش از ۵ سال سابقه کار ۲ـ ماشین نویس فارسی و لاتین جهت مصاحبه با تلفن۸۵۵۶۶۷ بین ساعت ۵ تا۸ تماس‌حاصل فرمایند.

سرت پدر ۲۰ نفر بازاریاب با تجربه را باحقوق ثابت و پورسانت استخدام مینماید تلفن۸۴۵۷۲۷ ۱-۲ آ-۱۹۰۶

زن و شوهر سالم بدون‌فرزند کوچك برای کار در منزل استخدام میشود محل سکونت مناسب با وسایل رفاهی لازم موجود است بین ساعت ۹الی ۱۲صبح‌با تلفن ۹۲۹۴۶۴تماس بگیرند ۱- آ-۱۸۶۰

سکرتر

به چند نفر دوشیزه یا بانو جهت جوابگوئی تلفن و تایپ فارسی و بایگانی نیازمندیم تلفن ۲۲۶۱۵۷

فروشگاه شماره ۹ **پیکان** بیك نفر کارگر ساده نیازمند است تلفن ۷۳۰۵۱۴ و۷۳۰۰۴۹

چاپخانه فردوسی بیك نفر کمك حسابدار با سابقه نیاز دارد با تلفن ۳۱۶۳۱۸ تماس حاصل نمائید . آ-۱۷۶۱

دوشیزه یا بانو جهت جوابگوئی تلفن و تایپ فارسی موردنیاز است عباس‌آباد نبش چهارراه فرح شمالی پلاك۹۵طبقه سوم شماره ۶ آ-۱۷۶۲

سکرتر برای‌کار دردفتر معماری ۹ الی ۱۲ر۵ و ۴الی۷ر۵ تلفن۶۴۲۱۹۲ آ-۱۷۶۳

بمتعدادی ویزیتور زن بادرآمد حدود ۴۰۰۰ تومان نیازمندیم ۳۱۶۱۳۵ آ-۱۷۶۴

دوشیزه یا بانوئی جهت پاسخگوئی به تلفن‌مورد احتیاج است تلفن ۶۸۰۳۱۹

به تعدادی کارگر ساده زن‌ومردجهت بسته‌بندی نیازمندیم ۷۶۳۱۵۲

بیك نفر ماشین‌نویس دوزبانه‌فارسی‌وانگلیسی برای عصرها نیازمندیم ساکنین‌حوالی‌خیابانهای اندیشه ارجحیت دارند. تلفن ۸۴۶۹۹۷

کارخانجات کنسروسازی کدبانو

افراد زیر را جهت کار در شاه دشت کرج به همکاری دعوت می نماید
۱ـ دیپلمه جهت سرپرستی
۲ـ انباردار با دیپلم وتضمین
۳ـ تکنیسین مکانیك
افراد مقیم‌کرج ارجحیت دارند به تلفن ۳۰۲۴۱۸ ساعت ۵ الی ۷ بعد از ظهر مراجعه فرمائید . ا-۱۹۱۰

ماشین نویس فارسی مرد

مورد نیاز است شرکت گلوکوزان خیابان سپند شماره ۴۸ تلفن ۸۹۴۴۵۸و ۸۹۸۳۰۱ آ-۱۶۷۰

آگهی استخدام

چند جوان جهت امور بایگانی موردنیاز است. ۸۲۹۶۵۷ آ-۱۶۷۳

آژانس اونیورسال‌چند نفر جوان‌خوش برخورد وباتجربه را جهت‌تهیه مسکن خارجیان‌با حقوق وپورسانت تمام وقت به‌همکاری دعوت‌می‌نماید دانستن مکالمه انگلیسی واتومبیل الزامی‌می‌باشد ۲۳۹۲۰۶ و ۲۳۵۷۷۲ آ-۱۶۶۹

جهت سر پرستی کارگاه و دفتر مرکزی بافراد زیر نیاز مندا‌ست ۱ـ مهندس راه و ساختمان ورزیده ۲ـمترور و تکنسین با تجربه کافی ۷-۸۳۶۷۸۶ آ-۱۶۱۱

جوشکار درجه ۲و ۳ آریامهر شماره ۱۷۶ شرکت کارن

بیك تلفنچی دوشیزه‌یا بانو نیازمندیم تلفن ۶۳۷۱۲۶

شرکت‌رنگسازی ایران

تعدادی کارگر ساده با حقوق ومزایای مکفی استخدام می‌نماید . آدرس : جاده ساوه کیلومتر ۶دست‌راست .

بیمارستان امید

بتعدادی بهیار و کمك بهیار و مستخدم زن و مرد نیازمند است‌خیابان فرانسه ۳-۳۷۶۱۶۱

سکرتر با تجربه در ماشین نویسی فارسی‌و آشنائی به لاتین نیازمند است . تلفن ۷-۸۳۸۱۱۶ آ-۱۸۷۴

بافراد زیر نیازمندیم ۱ـ تعدادی بازاریاب ۲ـ مستخدم مرد فرح‌شمالی‌خیابان‌پالیزی کوی بهرام پلاك ۱۷ آ-۱۷۳۵

یك نفر تکنیسین الکترونیك جهت مونتاژ التکرونیکی ونصب تلفن نیازمندیم ۲۳۱۵۷۴ آ-۱۷۳۴

یك‌نفر مهندس‌ساختمان برای کارگاهی در جنوب مورد نیازاست داوطلبین باتلفن های ۳۰۱۶۷۹ و ۳۱۵۱۵۸ تماس حاصل فرمایند آ-۱۷۳۳

آگهی استخدام

بچند نفرکارگر خیاطزن یامرد نیازمندیم .خیابان هاشمی چهارراه جیحون روبروی دبستان بهرام عکاسی افشان تولیدی رامین تلفن ۹۶۳۱۱۵

تعدادی کارگرتمام‌ونیمه وقت نیازمندیم تلفن ۷۵۳۵۴۲

بیك برشکار زنانه و چند نفر سری دوز زن زنانه و چند نفر کارگر مرد مردانه دوز نیازمند است جك لرد تلفن ۸۳۲۲۴۶

ماشین نویس مرد آشنا بامور بایگانی تمام وقت مورد احتیاج شرکت ساختمانی است بین ساعت ۷تا۸ بعداز ظهر با تلفن ۶۲۸۹۰۴ تماس بگیرید .

تعدادی کارگر زن و مرد چرخکار زیگزال‌دوز مورد احتیاج است سیمتری جی تلفن ۹۶۲۹۱۵

کارگر جوان‌بین۱۶ تا ۲۰ سال برای کار تاسیسات استخر استخدام‌میشود تلفن ۷۶۲۰۴۴ آ-۱۸۲۰

خانم سری دوز و برشکار مورداحتیاج است از ساعت۱۰ الی ۱۲ تلفن ۳۱۰۹۵۰ آ-۱۷۴۱

استخدام سکرتر سکرتر نیمه وقت آشنا به تایپ فارسی و لاتین مورد نیاز است تلفن ۸۵۹۴۳۲ آ-۱۶۷۱

یک شرکت ساختمانی جهت کار در شهر اهواز به چند نفر تکنسین با تجربه‌ساختمانی نیازمند است تلفن ۷۱۱۶۷۱

به سه نفر فروشنده دوشیزه یابانونیازمندیم تلفن ۶۴۰۴۳۱ کالای کودك

جویای کار

شخصی‌اشنا به امور صندوق داری و مدرك بهیاری و رانندگی برای بعد ازظهر هاو شبها آماده کار است تلفن ۳۳۷۰۱۰

جوانی متاهل با گواهینامه ۲ شخصی از صبح تا ۵ بعد از ظهر جویای کار است‌راهنمای ۸۷۹ تلفن ۳۱۱۰۸۰ روزنامه اطلاعات

آموزشگاهها

اموزش رقص در یکهفته ایرانی عربی خارجی کلاس رقص تاریخیان حافظ کالج ۳۷۲۳۵۴

درس

انگلیسی خصوصی ۸۵۵۸۰۱

تدریس‌خصوصی

ریاضیات دبیرستان و هنرستان بطور فشرده توسطدبیر باسابقه و لیسانسیه ریاضی تلفن ۲۶۴۱۶۰

مکالمه انگلیسی

بادبیران ایرانی و خارجی تلفن ۶۵۵۷۰۵

تدریس توسط مجرب ترین دانشجویان پلی‌تکنیك فنی آریامهرتماس‌مستقیم بادانشجو ۳۵۱۴۵۱

دروس دبستانی- راهنمائی ـ دبیرستانی انگلیسی ـ آمادگی تضمینی ۷۵۶۵۶۳

کلیه‌دروس

توسط دبیران مجرب تلفن ۲۲۷۶۴۰

پانسیون

پانسیون‌کاخ شمالی خانم کارمند و دانشجو ۶۶۰۸۵۱ و ۶۴۸۳۹۵ آ-۱۸۲۲

منشی

بیك‌نفر دوشیزه‌یابانو مسلط‌به‌تایپ‌فارسی وجوابگوئی تلفن نیازمندیم تلفن ۸۲۳۱۰۹

NOTRE DAME DE FATIMA HOSPITAL

NOTRE DAME DE FATIMA HOSPITAL

This new General Hospital requires

NURSES

Applicants should be qualified as SRN, CEN Midwives, Bahyars or have equivalent training. Full time shift hours which includes night duty and weekend work.

Please apply to the :
Personnel Manager
Yousef Abad, Mohammad Reza Shah
Kouche 21, Tehran
Tel: 623883 - 7.

آگهی استخدام

بیك نفر مترور با حداقل۵ سال سابقه کار در امور متره و تنظیم صورت وضعیت برای دفتر تهران موردنیاز است . متقاضیان با تلفن ۶۶۱۳۹۵ تماس بگیرید.

شرکت‌سهامی خاص‌صنعتی بهشهر تأسیسات‌تهران

افراد زیر را با حقوق‌و مزایای مکفی بهمکاری دعوت مینماید .
۱ـ مکانیك ماشین آلات صنعتی با حد اقل ۵ سال سابقه کار
۲ـ سرکارگر واحد تولیدی با حداقل ۵ سال سابقه کار و دیپلم متوسطه .
داوطلبین استخدام میتوانند به دایره استخدام شرکت واقع در خیابان۱۶ متری امیری نرسیده‌به سینما جی پلاك ۱۶۳ طبقه دوم و یا به کارگزینی شرکت واقع در کیلو متر ۱۲ جاده جنوبی کرج مراجعه نمایند .

استخدام

کارخانه صنعتی در تهران افراد مشروحه زیر را با حقوق و مزایای خوب استخدام‌مینماید.

دیپلم برق	۱ نفر
سیکل	۲ نفر
جوشکار درب و پنجره‌ساز	۵ نفر
قیچی‌کار و خمکار	۳ نفر
پرسکار	۲ نفر
جوشکار کاربیت	۳ نفر
نقاش پیستوله	۱ نفر
کمك جوشکار	۲ نفر
کارگر نیمه‌فنی	۲ نفر
نگهبان	۲ نفر
کارگر ساده	۱۶ نفر

شرایط : برك پایان خدمت با معافی وسواد درحدود ششم ابتدائی .
داوطلبین استخدام به آدرس خیابان ویلا- خیابان دامغان شماره ۶ مراجعه نمایند .

معین‌نویس

یك گروه بزرك تولیدی‌بتعدادی معین‌نویس باحقوق و مزایای مکفی نیازمند است‌با تلفن‌های ۹۰-۸۳۷۴۸۷ تماس حاصل نمائید .

آگهی‌استخدام

یك شرکت بزرك تجاری به‌افراد زیر با حقوق مکفی احتیاج دارد

۱ـ حسابدار باتجربه برای تمام‌وقت	۳ نفر
۲ـ کمك‌حسابدار تمام وقت	۲نفر
۳ـ منشی تمام وقت	۲ نفر
۴ـ دوشیزه یابانو تلفنچی و ماشین‌نویس تمام وقت	۲نفر
۵ـ سرایدار انبار با تضمین تمام وقت	۲نفر
۶ـ راننده پایه ۲ تمام‌وقت	۲ نفر
۷ـ کارگرساده تمام وقت	۲نفر

متقاضیان همه‌روزه به استثنای پنجشنبه‌و جمعه از ساعت ۲ـ الی۶ـ بعداز ظهر به آدرس خیابان حافظ بین چهارراه فرانسه ویوسف‌آباد شماره ۴۶۹ طبقه سوم به آقای‌صیامی مراجعه‌ویا با تلفن های ۳۷۱۴۰۵-۳۷۰۴۷۵ تماس حاصل فرمایند .

ایران گاز

شرکت سهامی خاص‌ایرانگاز جهت تکمیل کادر تهران و شهرستان به افراد زیرنیازمند است :
۱ـ منشی و ماشین‌نویس فارسی و لاتین مسلط به‌زبان انگلیسی (تهران) .
۲ـ ماشین‌نویس فارسی و لاتین آشنابزبان انگلیسی (تهران) .
۳ـ دیپلمه فنی (تهران و شهرستان) .
۴ـ کارگر مکانیك و جوشکار (تهران) .
۵ـ کارگر فنی و ساده (تهران) .
واجدین شرائط استخدامی میتوانند به کارگزینی شرکت ایران‌گاز واقع در تهران ـ خیابان سپهبد زاهدی (فیشرآباد) خیابان نیکو شماره ۶۹۹ مراجعه ویابا تلفن های ۹-۸۹۰۱۴۰ تماس بگیرند .

سکرتر برای‌مدیرعامل

شرکت مهندسین مشاور مختلط ایرانی وخارجی

بیك بانو یا دوشیزه که وارد به ماشین نویسی فارسی باشد نیازمند است در صورت دانستن زبان انگلیسی یا فرانسه اولویت دارد با تلفن ۸۴۸۱۴۱ تماس گرفته شود .

آ-۱۶۲۱

استخدام‌فوری پیشخدمت

آدرس : شرکت آنتروپوز خیابان آناتول فرانس شماره ۹۹

CCI صنایع بسته‌بندی ایران (شرکت سهامی عام)

افراد واجد شرایط ذیل را باحقوق ومزایای مکفی‌استخدام مینماید .
۱ـ کارمندسفارشات باتحصیلات دیپلم وآشنائی کامل به زبان انگلیسی .
۲ـ نقشه‌کش ماشین آلات‌صنعتی باسابقه کار موثر
۳ـ ماشین نویس فارسی با تحصیلات سیکل اول متوسطه و یکسال سابقه کار
۴ـ دوشیزه یا بانوئی‌باتحصیلات سیکل اول متوسطه جهت بایگانی
۵ـ تعمیرکار ماشین آلات صنعتی باسابقه کار موثر .
داوطلبان می‌توانند همه روزه از ساعت ۸ صبح الی ۳ بعداز ظهربه محل کارخانه واقع درکیلومتر ۱۲ جاده قدیم کرج جنب کارخانجات شاه پسند صنایع بسته بندی ایران مراجعه نمایند .

کارخانجات پارس‌توشیبا

(واقع درشهرستان رشت) شمارا بهمکاری دعوت میکند

درجه مهندسی در رشته های مکانیك ، صنایع ، ماشین ، تولید با ما میتوانید به‌آدرس ایرانشهر جنوبی نرسیده به شاهرضا ، پلاك ۷۱ پارس توشیبا یا صندوق ۱۸۷۱-۱۱ تماس حاصل نمائید .

استخدام

بیمه‌تهران به دونفر خدمتگذار با شرایط زیر :
۱ـ سن حداکثر ۲۵ سال
۲ـ داشتن صحت مزاج
۳ـ داشتن حداقل کارنامه قبولی سوم متوسطه
۴ـ انجام‌خدمت‌نظام‌وظیفه ویاداشتن‌برك‌معافیت‌دائم
۵ـ داشتن معرف معتبر احتیاج دارد .
داوطلبان به خیابان ویلا ، خیابان خوشبین ، شماره ۴۳ اداره خدمات مراجعه نمایند .

گروه‌صنعتی بهشهر

برای خدمت درتاسیسات‌شرکت تهران کمیکال افراد ذیل را استخدام مینماید .
۱ـ رئیس امور فنی ـ مهندس برق یامکانیك با ۷ سال تجربه در سرپرستی امورفنی‌کارخانجات تولیدی(تعمیرات‌مکانیکی ـ تعمیرات برق و ابزار دقیق) و آشنائی کامل به زبان انگلیسی
۲ـ استاد کار ابزاردقیق ـ با دیپلم فنی و ۷ سال تجربه در نصب‌وتعمیرات و نگهداری ابزار دقیق .
۳ـ راننده لیفتراك ـ با ششم ابتدائی و ۲ سال سابقه کار مفید .
واجدین شرایط میتوانند روز های یکشنبه و سه شنبه و پنجشنبه به نشانی خیابان سپهبد زاهدی شماره ۵۶ طبقه چهارم امور اداری تهران کمیکال مراجعه نمایند .
ضمنا پس از موفقیت در دوره آزمایشی و رضایت از نحوه فعالیت افراد مسکن با شرایط مناسب در حوالی کارخانه در اختیار کارکنان قرار خواهد گرفت .
محل کار : جاده قم۲۲کیلو متری شرق کهریزك

مژده‌ای بزرگ برای کارگران آهنگروجوشکار

کارخانه تولیدات این شرکت عده‌ای

آهنگروجوشکاردرجه‌یک‌را

باحقوق ومزایای‌استثنائی استخدام مینماید .

شرایط:

۱ـ دارا بودن حداقل **۵سال‌سابقه‌کارموثر** در کارخانه‌های تولیدی صنعتی
۲ـ نداشتن موانع‌قانونی استخدامی
واجدین‌شرایط می‌توانند برای کسب اطلاعات بیشتر باتلفن **۹۵۲۴۰۵یا۹۷۱۰۵۹** تماس حاصل ویامستقیما به قسمت کارگزینی کارخانه **واقع‌درکیلومتر۸جدیدجاده مخصوص کرج** (جنب‌منطقه۱۱ راهنمائی ورانندگی‌تهران) مراجعه‌فرمایند.

کارخانه‌تولیدات‌شرکت‌سهامی خاص‌ژنرال‌الکتریک‌ایران

نیازمندیهای اطلاعات

تلفنهای: ۳۱۲۴۱۳-۳۱۱۲۲۷

نیازمندیهای اطلاعات تلفنی آگهی میپذیرد

شرکت ساختمانهای کشوری

تولید کننده پارکت BW وکرکره میشلر نیازمند بهره‌وری از خدمات افراد زیر می‌باشد :

۱ـ ویزیتور با تضمین معتبر .

۲ـ کارگر نیمه‌ماهر در نجاری

۳ـ کارگر ساده

از متقاضیان تقاضا میشود برای اطلاع از شرایط کار در ایام هفته از ساعت ۸ تا ۱۴ بدفتر شرکت واقع‌در خیابان شاهرضا کوچه فتوحی شماره ٦ مراجعه نمایند .

قابل توجه‌دوشیزگان جویای کار کارخانجات پاس الکتریک (شرکت‌سهامی‌عام)

واقع در تهران حدود ۸۰ نفر دوشیزه راجهت مونتاژ تلویزیون های رنگی و سیاه و سفید با امکانات بی سابقه‌و شرایط زیربرای کار در یك محیط مناسب و صمیمی به‌همکاری دعوت‌می‌نماید:

امکانات:

۱ـ حقوق مکفی با سودویژه مناسب .
۲ـ یك‌وعده غذای گرم و ارزان .
۳ـ استفاده ازسرویس ایاب‌و ذهاب رایگان .
٤ـ استفاده از تعاونی مصرف‌(جهت خرید خواروبار و لوازم منزل)
٥ـ استفاده از تعاونی اعتبار (جهت‌دریافت وام ضروری)
٦ـ آموزش ضمن کار تا تبدیل به مونتاژ کار متخصص
۷ـ استفاده از مزایای سازمان تامین اجتماعی (بیمه درمانی ، بیمه بازنشستگی ، بیمه‌حوادث)

شرایط:

تحصیلات : پایان تعلیمات ابتدائی یا بالاتر
لطفا جهت استخدام یاکسب اطلاعات بیشتر همه روزه به استثنای روز های تعطیل از ساعت ۸الی۱٦ به‌کارگزینی کارخانجات پارس الکتریك واقع در خیابان آیزنهاور ایستگاه شاوب‌لورنس شماره ٥٦۳ مراجعه فرمائید.

آگهی‌مناقصه

بیمارستان بازرگانان وابسته به وزارت بهداری و بهزیستی

بیمارستان بازرگانان تعمیرات‌وتعویض بعضی از تاسیسات فنی و نوسازی و تعمیرات قسمتی از ساختمانهای فعلی بیمارستان را از طریق مناقصه برگذار می‌نماید .
موسسات واجد صلاحیت‌فنی‌و مالی میتوانند با ملاحظه فهرست و مشخصات مورد مناقصه که در دفتر بیمارستان موجود است با مشاهده موارد آن پیشنهادات خود را نسبت به کلیه یا هر قسمت که‌در صلاحیت فنی آنها قراردارد تا اول خردادماه ۲۵۳۷ به دفتر بیمارستان تسلیم و رسید دریافت دارند .
پیشنهاد دهندگان ده درصداز مجموع ارزشی را که برای مناقصه تعیین مینمایند باید وجه نقد بـه‌حساب جاری شماره (۹۰۰۲۱) بیمارستان بازرگانان در بانك ملی‌شعبه امیرکبیر پرداخت و رسید سپرده را ضمیمه پیشنهادات خـود نمایند تا در صورتی‌که‌برنده ازانجام مناقصه امتناع می‌نمایدسپرده‌مذکور به نفع بیمارستان ضبط گردد .
پیشنهادات واصله ساعت ۱۰ صبح روز یکشنبه ۷ر۳ر۲۵۳۷ در دفتر مدیر عامل بیمارستان قرائت‌و برنده مناقصه معین خواهد گردید.
حضور پیشنهاد دهندگان درجلسه مناقصه بلامانع است .
به پیشنهادمبهم‌و مقیدومشروط وفاقد سپرده ترتیب‌اثر داده نخواهد شد و مالیات مربوط و همچنین‌هزینه ثبت‌سند رسمی عهده برنده مناقصه است و بیمارستان بازرگانان دردو یا قبول یك‌یاکلیه پیشنهادات‌رسیده مختار است .

شرکت پخش کیسه (سهامی‌خاص)

آماده‌تحویل

کیسه گونی و چتائـی و انواع طناب وتسمه ونخ پلاستیکی بابعاد و ضخامت‌ورنگهای‌مختلف‌میباشد

آدرس‌تهران‌ـ خیابان‌کریمخان زندآبان‌شمالی‌کوچه پزشك‌ساختمان ۱٤(قاضی) طبقه‌سوم‌شماره ۱۹و۲۰ تلفن های ۸۹٤٤۲۲ ـ۸۹٦٦۰۳ و ۸۹۳۹۱٤و

شرکت سهامی فروشگاه هـای بزرك کورش

تعدادی صندوقدار زن و مرد قفسه چیـن مرد نگهبان و کارگر مرد و نظافتچی زن ومـرد برای انجام وظیفه در فروشگاه کورش‌محمودیه با حقوق و مزایای مکفی استخدام می نماید .
از داوطلبان واجد شرایط خواهشمند است برای مصاحبه و انتخاب همه‌روزه باستثنای ایام تعطیل بین ساعات ۹ صبح الی ٥ بعداز ظهر به کارگزینی فروشگاه های زنجیره‌ای کورش واقع درنبش خیابان زرتشت و پهلوی ساختمان بانك اعتبارات ایران ، شماره ۸ طبقه چهارم مراجعـه نمایند .

استخدام

بچند نفر موتور سوارجوان و فعال باگواهینامه موتور سواری و ضامن معتبر و سوادحدودسیکل مورد نیازاست .متقاضیان به‌خیابان‌پهلوی‌روبروی فروشگاه کوروش‌ـکوچه‌نوربخش پلاك۱۹مراجعه نمایند .

دعوت‌خانمهای آرایشگر به‌همکاری

شرکت سهامی خوراك وابسته به گـروه صنعتی مینو جهت تکمیل کادر آرایش خـود ، افراد واجدشرایطزیررا برای‌تهران وشهرستانها بهمکاری دعوت می نماید . واجدین شرایط پس از طی یك دوره آموزشی بکار مشغول شده ودر دوران کارآموزی از حقوق‌ومزایای کامل برخوردار خواهند بود .

شرایط :

۱ـ تحصیلات حدوددیپلم متوسطه(دانستن زبان انگلیسی یافرانسه امتیاز محسوب‌میشود).
۲ـ دارا بودن دیپلم آرایشی (تجربه در زمینه رنك‌مو ، دکولوره‌و پرمانت امتیازمحسوب میشود).
۳ـ علاقمند به کارویزیت سالنهای‌آرایش.

مزایا :

۱ـ حقوق‌مکفی متناسب باشرایطوکارآرائی
۲ـ استفاده از جوایز و یاپورسانتاژ فروش .
۳ـ برخورداری از بیمه درمانی وبازنشستگی
٤ـ امکان استفاده از وام ضروری .

دواطلبین می‌توانندجهت شرکت‌درمصاحبه درروز های ۱۷و ۱۸ اردیبهشت ماه از ساعت ۸ صبح تا ٦ بعداز ظهر به شرکت خوراك واقع در خیابان‌فردوسی ـکوشك‌ـارباب‌جمشیدشمالی ـ کوچه خسروشاهی مراجعه و یا با صندوق‌پستی ۷۰۳ تهران مکاتبه فرمایند .

یک‌شرکت آلمانی

احتیاج به یکنفر راننده با سابقه کار در قسمت خرید و آشنائی به

زبان انگلیسی دارد .

از داوطلبین‌خواهشمند است بادردست‌داشتن مدارك لازم به آدرس خیابان رازی چهارراه فرانسه پلاك ۹۳ مراجعه فرمایند.

خانم یاآقا

مسلط بکار های ارزی و گمرکی و سفارشات برای همکاری با شرکت وارداتی‌معتبر موردنیاز است تلفن ۷٥٥٦۳٥

استخدام‌فوری پیشخدمت

آدرس : شرکت آنتروپوز خیابان آناتـول فرانس شماره ۹۹

آتش‌نشان ومتخصص

گروه صنعتی مینو برای تکمیل کادرحفاظت خود چندنفر آتش‌نشان متخصص را باشرایطزیر باحقوق ومزایای مکفی بهمکاری دعوت می‌نماید .
۱ـ حداکثر سن ۳۰ سال .
۲ـ حداقل تحصیلات ٦ ابتدائی .
۳ـ امکان مسافرت به شهرستانها .
٤ـ حداقل سابقه کار در رشته مربوطه ۳ سال .
٥ـ داشتن گواهی‌نامه پایـه دو شخصی ضروریست .
واجدین شرایط می توانند همه‌روزه جهت استخدام به اداره کارگزینی گروه صنعتی مینو واقع در کیلومتر ۸ جاده شمالی کرج ، گروه صنعتی مینو کوچه مینو مراجعه نمایند .

شرکت‌پیچازالکتریک

واقع در شهر صنعتی البرز (قزوین) جـهت قسمت مونتاژ کلیدهای برق احتیاج به تعدادی بارگرزن دارد .
داوطلبان‌به‌آدرس‌کارخانه «فلکه» دوم ،پشت کارخانه مولن‌موکت کارخانه‌پیچاز الکتریك‌تلفن ٤۰۳۰ آقای محمودی مراجعه فرمایند.

استخدام فوری

یکنفر فروشنده سیار لوازم سنك‌بری (جوان خوش‌برخورد)با سواد با داشتن ضامن معتبر که خدمت سربازی را انجام داده‌یامعافیت دائم‌داشته باشد با گواهینامه رانندگی با حقوق و مزایای مکفی خیلی فوری استخدام میگردد . کسانی که تجربه قبلی‌داشته‌باشند حق‌تقدم‌خواهند داشت.
درصورت تمال با تلفن ۳۲٥۲۹ در اصفهان تماس حاصل نمائید .

آگهی‌استخدام

بیك مامور خرید و کارپرداز بـا سابقه کاردر شرکتهای‌ساختمانی فورا مورد نیاز است
متقاضیان میتوانند به خیابان پهلوی جنب سینما آتلانتیك کوچه رهبـان شماره ۱٤ شـرکـت ابکواینتر نشنال‌ویاتلفن۸۹٤۲۷۹ تماس حاصل نمایند .

استخدام‌آشپز

بیکنفر سرآشپز و دونفر آشپز که متخصص پخت غذای ایرانی مخصوصا چلوکباب باشند جهت کار در امریکا (نیویورك) با حقوق مکفی و کلیه تسهیلات لازم احتیاج است مجردین مقدم می‌باشند داوطلبین باتلفن ۲۸۲۳۸۱ از ساعت ۸ صبح‌تا ۱۰ شب تماس بگیرند .

آگهی‌استخدام

شرکت نورد بندر عباس (سهامی خاصـ) بمنظور تکمیل کادر مالی و اداری‌خودبرای خدمت در بندرعباس به تعدادی کارمند بشرح زیـر نیازمند است :
فوق لیسانس یا لیسانس در رشته هـای علوم اداری ، مدیریت و حسابداری با حداقل سه سال سابقه‌کار موثردر رشته های‌مربوطوآشنائی کافی بزبان انگلیسی .
از داوطلبان واجد شرایط خواهشمنداست فرم درخواست ذیل را تکمیل و همراه بایك قطعه عکس‌به آدرس تهران صندوق پستی ۱۹٥۳ـ۱۱ ارسال نمایند .

شرکت نورد بندرعباس
برك درخواست شغل

نام — نام خانوادگی — شماره شناسنامه
تاریخ تولد — مدرك و رشته تحصیلی
نام دانشکده — وضع نظام وظیفه
سابقه‌کار — میزان آشنائی بزبان انگلیسی
نشانی کامل
شماره تلفن — امضاء داوطلب

شرکت هواپیمائی‌خدمات ویژه استخدام میکند .

شرکت هواپیمائی خدمات ویژه بمنظور تکمیل کادر خود در تهران بافراد مشروحه زیر نیازمنداست . ۱ـ ماشین نویس فارسی و لاتین ۱ نفر ۲ سال تجربه
۲ـنامه‌رسان ۱ نفر دارای گواهینامه ششم‌ابتدائی‌وگواهینامه‌موتورسیکلت
۳ـ مستخدم مرد ۱ نفر دارای‌گواهی نامه ششم ابتدائی
داوطلبان‌میتوانند بادردست‌داشتن مدارك لازم همه‌روزه از ساعت ۸الی ۱٦٫۳۰ بعداز ظهر باستثناءروزهای پنجشنبه‌وایام تعطیل‌باداره‌کارگزینی شرکت واقع‌درخیابان‌نادرشاه شمالی نرسیده به عباس‌آباد شماره ۷۷ مراجعه نمایند.

شرکت هواپیمائی‌خدمات ویژه

مهندسین‌مشاورداض

جهت تکمیل کادر نظارت‌عملیات ساختمانی خود در جنوب افراد ذیل را بهمکاری دعوت می نماید .
۱ـ مهندس معمار یـا راه وساختمان با حداقل ٥ سال تجربه کارگاهی .
۲ـ تکنیسین ساختمانی بـا حداقل ۳ سال تجربه کارگاهی .
۳ـ نقشه بردار با حداقل ٥سال تجربه کارگاهی .
٤ـ مترور با حداقـل ٥ سال تجربه .
از داوطلبان دعوت میشود از تاریخ ۱٦ر۲ر۳۷ از ساعت ۳۰ر۱٤ الی ۳۰ر۱۷به آدرس یوسف آبـاد محمدرضا شاه‌انتهای خیابان۱۸ضلع شرقی منبع آب شماره ۳۰ آقـای مهندس تقی‌زاده مراجعه نمایند .
تلفن ۹ـ٦۳۸۱۲٦

استخدام مدیرفنی

یك کارخانه تولیدی مدیر فنی‌باشرایطزیراستخدام مینماید .
۱ـ داشتن حداقـل ۳ سال تجربه‌درکارخانجات تولیدی .
۲ـ آشنا به‌ماشین آلات (نصب و نگهداری و تعمیرات)
۳ـ آشنا بزبان انگلیسی
تلفن ۹ صبح الـی ۲ بعدازظهر ۹٥۹۹۳۲ و ۹٥۹۱٥۹

شرکت‌تولیدی کیان‌طایر

بی‌اف‌گودریچ‌سابق

افراد مشروحه زیر را باحقوق ومزایای عالی به همکاری دعوت می‌نماید .

۱ـ منشی دو زبانه بـا داشتن گواهی‌نامـه تند نویسی
۲ـ کارمند تـدارکـات خارجی
۳ـ مامور خرید داخلی‌ـ تخصص درخرید لـوازم یدکی و ماشین آلات
٤ـ حسابدار کارگاه

برای تصدی کلیه مشاغـل مذکور دارا بودن حداقل دیپلم و دو سال سابقه کارمفید الزامی‌می‌باشد.
برای مشاغل ردیف ۱و ۲و ۳ دانستن کامل زبان انگلیسی‌ضروری است آدرس خیابان آیزنهاور شماره ٥٥۷ تلفن ۹۷۳۰۰۱ .

انستیتوایزایران

وابسته به شرکت ایزایران

تعدادی‌ماشین نویس‌فارسی‌ولاتین وانگلیسی‌راباشرایط‌زیر بهمکاری دعوت‌مینماید

۱ـ حداقل تحصیلات‌دیپلم
۲ـ تسلط کامل به تایپ‌فارسی وانگلیسی
داوطلبان می توانند همه‌روزه باستثنای پنجشنبه از ساعت ۹ صبح الی ٤ بعـد از ظهر بـه امـور پرسنلـی انستیتو ایـز ایران واقع دربلوارپهلوی نبش رازیان‌جنوبی‌شماره ۱٤۰ مراجعه نمایند .

تلفنهای‌استخدام:۳۰۳۷۰۲-۳۱۱۲۱۹

نیازمندیهای اطلاعات

تلفنهای: ۳۰۳۷۰۲-۳۱۱۲۱۹-۳۱۱۲۲۵-۳۱۱۲۲۴

نیازمندیهای اطلاعات تلفنی پذیرفته می‌شود

شرکت آلومتک

(سهامی عام)

بمنظور تکمیل کادر پرسنلی خود به یکنفر لیسانس حسابداری صنعتی باحداقل دو سال سابقه‌کار و در دست داشتن برك خاتمه خدمت‌یا معافی نیازمند است .

متقاضیان می‌توانند همه‌روزه بجز روزهای پنجشنبه و جمعه از ساعت ۲ الی ٤ بعداز ظهر به خیابان وزراء خیابان سوم پلاك ۲۷ مراجعه نمایند .

استخدام نقشه‌بردار راه‌سازی

به تعدادی نقشه‌بردار جهت سرپرستی گروه با حقوق و مزایای‌بسیار عالی‌درخارج‌ازتهران نیاز داریم. تلفن: ۸۲۱۵۱۳ از ساعت ٤تا۸ بعدازظهر.

استخدام فوری‌دریك شرکت مهندسین مشاور ایرانی ـ امریکائی تابعیت ایرانی و حداقل ۵ سال تجربه کاری برای ردیف های ۱ تا ۵ و ۲سال تجربه کاری برای ردیفهای ٦ و ۷ الزامی‌است)

۱ـ مهندس راه و ساختمان برای نظارت درمغان و خوزستان .

۲ـ مهندس مکانیك با تجربه در نصب ماشین‌آلات صنعتی و تاسیسات کارخانجات جهت نظارت درمغان .

۳ـ مهندس صنایع باتجربه در طراحی کارخانجات صنعتی و در سیستم های تبریدی و سردخانه باتسلط کامل بزبان انگلیسی برای تهران .

٤ـ مهندس و تکنیسین‌متره‌و برآورد برای تهران

۵ـ تکنیسین ارشد ساختمانی وتاسیساتی برای نظارت درمغان .

٦ـ حسابدار باآشنائی خوب‌بزبان‌انگلیسی برای تهران .

۷ـ ماشین نویس‌فارسی وانگلیسی‌باتسلط کامل بزبان وتایپ انگلیسی برای تهران .

۸ـ خدمتگزار ونظافتچی برای تهران .

خواهشمند است علاقمندان شخصا بدفتر این شرکت واقع در خیابان تخت طاوس مقابل خیابان میرعماد شماره ۲٤۸ همه روزه بجز پنجشنبه و تعطیلات رسمی بین ساعات۸٫۰۰ و ۱۱٫۳۰ صبح مراجعه فرمائید .

استخدام‌فروشنده

بچند نفر فروشنده دارو باموتور احتیاج می باشد تجربه و تحصیلات سیکل ضروری است‌با تلفنهای ۳۷۵۸۸۵ و۳۷۵۹۵۸ تماس حاصل ـ فرمائید .

GAZOR

شرکت‌سهامی‌صنایع چوب گازر

افراد زیر را با حقوق و مزایای مکفی استخدام می‌نماید .

۱ـ کارگر باحداقل تحصیلات‌ششم‌ابتدائی وبرك خاتمه خدمت (کارگرانیکه در رشته‌نجاری سابقه‌کار داشته باشند ارجحیت دارند) .

۲ـ کارگر برای توزیع و تحویل کالا با حداقل تحصیلات دوم پیکار وبرك خاتمه‌خدمت .

از داوطلبین خواهشمند است از ساعت۱۰ تا۱۲و۱٤تا ۱٦ به جاده مخصوص کرج کیلومتر ۸ خیابان پارس فیلم کارخانجات گازر مراجعه نمایند

میهن‌تور استخدام میکند

به دونفر دوشیزه یا بانوی تلفنچی که به تایپ فارسی آشنائی داشته باشند نیازمندیم طالبین به شرکت میهن‌تور خیابان سوم اسفند تلفن ۳۷۸٦۲۲ مراجعه بفرمائید .

سازمان خیریه کمکهای بهداشتی و درمانی کشور برای بیمارستان شماره ٤ وابسته به خود که در اوین جهت دانشگاه ملی واقع است‌احتیاج به تعدادی کارگر ساده مردبا مشخصات زیر دارد .

۱ـ سن بین ۲۰تا ٤۰ سال .

۲ـ گواهی‌نامه پایان خدمت نظام وظیفه یا معافیت غیرپزشکی .

علاقمندان می‌توانند همه‌روزه غیر از ایام تعطیل بین ۸تا ۱۱صبح‌با در دست داشتن مدارك بالابه بیمارستان شماره ۳ کمك‌خیابان آیزنهاور جنب دانشکده دامپزشکی مراجعه نمایند .

استخدام

یك شرکت تولیدی واقع در جاده‌مخصوص کرج برای قسمت اداری خود به یك‌نفر منشی‌با تسلط کامل به ماشین‌نویسی فارسی‌نیازمنداست داوطلبان میتوانند تقاضای خود را با ذکر مشخصات کامل ـ سوابق کار و نشانی وشماره تلفن به انضمام یك قطعه عکس ٤ × ٦ به نشانی صندوق ۱۱۸٤ـ۱۲ و یا بین ساعات ۸ الی ٤ بعدازظهر با تلفن ۹۵۵۷۱۷ تماس بگیرند.

گروه فرهنگی معرفت

جهت ترم تابستانی ، تقویتی ، تجدیدی ثبت‌نام میکند

۱ = ریاضیات : مهندس خدری . مهندس جهانبازی ـ قاسم‌خانی.

۲ = فیزیك : مهندس جهانبازی ، مهندس خدری ـ گل‌شناس .

۳ = شیمی : سید علی ذبیحی .

٤ = زبان : امیرشاپور وزیری ـفریدنی

۵ = ادبیات و عربی : علی کمالی .

نشانی : شاهرضا. چهارراه گرگان . روبروی سینما شهناز تلفن ۷۵٦۵٦۳

آگهی استخدام

گروه صنعتی مینو تعدادی سکرتر باحقوق و مزایای کافی به همکاری دعوت مینماید.متقاضیان بایستی واجد شرایط ذیل باشند.

۱ـ حداقل تحصیلات دیپلم متوسطه

۲ـ تسلط کافی بزبان انگلیسی و شورت هند

۳ـ تسلط در تایپ لاتین

از داوطلبان تقاضا میشود که جهت مصاحبه در روز یکشنبه ۱۷٫۲٫۳۷ به شرکت خوراك خیابان فردوسی خیابان کوشك چهارراه ارباب جمشید مراجعه ویا باتلفن ۳۰۳٤٦۲ خانم‌روشنی تماس حاصل فرمایند.

آگهی‌مزایده اتومبیل

سفارت‌ایالات متحده‌امریکا

تعداد ۱۰ دستگاه اتومبیل را از طریق مزایده بفروش میرساند . طالبین می‌توانند اتومبیلهای فوق را روزهای سه‌شنبه ۱۹ و٤ شنبه ۲۰ اردیبهشت۲۵۳۷شاهنشاهی در محوطه سفارت آمریکا واقع در خیابان تخت جمشیدرویت نمایند. ورود ازدرب شمالی‌ـکوچه‌حمید‌ـ کوچه بیژن پلاك ۷

استخدام کارگر ساده

الیاف

(شرکت سهامی عام)

تعدادی کارگر ساده رابا سوادخواندن‌و نوشتن، باحقوق ومزایای مکفی استخدام میکند .

متقاضیان میتوانند بین‌ساعت۷ الی ۱۸ به نشانی‌اداره استخدام تهران واقع‌در۲۰ متری فلاح جنب درمانگاه خصوصی داریوش و یا بین ساعات ۷الی۱۵ مستقیما به کارگزینی کارخانه واقع در جاده قدیم کرج کیلومتر ۱۸ ابتدا جاده شهریار مراجعه نمایند .

یك بسته محتوی پنجهزار عدد تمبر بیست ریالی و ده هزار عدد تمبر ده ریالی جمعا به ارزش دویست هزار ریال در تاریخ ۲۸ فروردین ماه بین تهرانوبوشهر به سرقت رفته ، کسانی‌که از بسته فوق اطلاعی دارند به‌پلیس یا نیروگاه برق اتمی شرکت هوختیف به آدرس خیابان رازی چهارراه فرانسه پلاك ۹۳ تلفن ٦٤٦۱۵٤ یا ٦٤۳۵۰٦ اطلاع داده و مژدگانی دریافت دارند .

مناقصه

شرکت سهامی خاص کارخانجات ریسندگی وبافندگی فخر ایران واقع در ۸٤ کیلومتری جاده قزوین ـ تهران‌انجام ۲۲۰۰۰ (۲۲هزار) مترمربع ایزولاسیون‌جدید سقف‌های کارخانه را از طریق مناقصه به شرکت های دارای درجه‌بندی استان مرکز واگذار می‌نماید . شرکت های واجد شرایط می‌توانند از تاریخ شنبه ۱٦ اردیبهشت الی ۲۲ اردیبهشت سال جاری با مراجعه به دفتر مرکزی شرکت واقع در خیابان حافظ ساختمان بانك‌کار طبقه۱۹با معرفی‌نامه‌کتبی اسنادمناقصه را دریافت نمایند .

آگهی استخدام

شرکت صنعتی پارس وابسته به گروه‌صنعتی مینو برای سرپرستی تعمیرگاه اتومیکانیك خود یك نفر واجد شرایط زیر را با حقوق و مزایای مکفی و امکان ترقی سریع بهمکاری دعوت می نمایند

۱ـ حداقل تحصیلات ٦ ابتدائی .

۲ـ آشنائی کامل به تعمیرات اتومبیل‌های بنزینی ودیزلی .

۳ـ حداقل سابقه کار در امور تعمیرات و سرپرستی ۱۲ سال .

واجدین شرایط می توانند جهت استخدام همه‌روزه باستثناء ایام تعطیل به اداره کارگزینی شرکت واقع در کیلومتر ۸ جاده مخصوص کرج گروه صنعتی مینو ، کوچه مینو مراجعه نمایند .

نمایندگی چرخهای خیاطی و گلدوزی تمام اتوماتیك

برنینا

در شهرستان‌هائیکه نماینده ندارد نماینده فعال میپذیرد .

چهارراه شاه تلفن ٦٤۲٤۳٤

فروش ماشین آلات ریسندگی

تعداد ۹ دستگاه ماشین دولاتاب ۲٦۰دوکی ساخت کمپانی ساکولاول آمریکا آماده تحویل‌می باشد . تلفن ۸۱۷۲۲٦۹ و ۸۱۷۲۳٤٤ ازساعت ۸الی ۱۷ .

درهای آیشسفلدر آلمان

Eichsfelder TÜREN

قبل از خریداز در های چوبی‌پیش ساخته‌موجود با روکشهای مختلف و رنك و قفل و لولا از نمایشگا ما

در خیابان پهلوی خیابان ظفر پلاك ۳۵۰ (نرسیده به جوجه‌کبابی حاتم) از ساعت ۹ صبح الی ۸ شب‌دیدن فرمائید

تلفن۲۲۱۳٦۹و۵۲٦۳۳۷

چاپخانه‌فروشی‌دربست

وماشین های چاپ وصحافی نوو دست دوم موجود . سوار کردن و تعمیرات فنی وبرقی ماشین‌های چاپخانه قبول میشود تلفن۵۳٤۵۹۲و ۵۳۰۹٤۷

واردشد ایسوزو

۱٦۰۰ ـ۵ قلاب ، ۳ قلاب

محکم،مطمئن،سریع پرقدرت‌وکم‌مصرف

آدرس : چهارراه شاهپور گمرك جنب بانك صادرات

تلفن۵۳۹۲۳۲

جواد گلپایگانی

اجاره داده میشود

سالنی بمساحت ٦۰۰متر مربع با ۳۰۰ متر مربع حیاط وآب وبرق تلفن ۹۲۲۳۰٤ و۹۲۲۳۰۷

کارخانه‌فروشی

در ٦ کیلومتری جاده قم به اصفهان‌کارخانه‌ای بمساحت ۱۰ هزار متر مربع با ۱۰۰۰ متر سالن اسکلت فلزی و ساخته شده تاسیسات کامل‌برق وآب باوام بانکی بفروش می‌رسد تلفن٦٦۸۰۹٤ـ ٦٦۷۰۰۷

شیشه

(خوش نیت!)

انواع شیشه دودی ـ برنزـرنگی‌ـ ساده جهت نصب برای ساختمان ، آپارتمان و کارگاه شما توسط کارگران فعال آماده نصب می‌باشد تلفن ۸۲۳۱۰۹

آگهی‌مزایده

شرکت سهامی خاص ریسندگی و بافندگی فخر ایران مقدار ٤۰ تن نخ‌نمره یك فخر (۵۵۵) را از طریق مزایده بفروش میرساند از طالبان خواهشمند است معادل ۵ درصد قیمت کل پیشنهادی را بحساب جاری ۳۲۱۳٦ این‌شرکت نزد بانك سپه مرکزی منظور و ضمن‌ارائه فیش بانکی پیشنهادات کتبی خود را در پاکتهای سربسته (لاکومهرشده) تاپایان وقت اداری روز ۲۰٫۲٫۳۷ به دفتر شرکت واقع در طبقه ۱۹ ساختمان بانك‌کار خیابان حافظ تسلیم نمایند .

آـ۱٦٦۷

تورمشهد

شامل هواپیما ـ هتل ـصبحانه ـناهار وشام ۱۰ روزه ۱۵۹۰ تومان تلفنهای ۲٦٦۷۳۲ ـ ۷٦٤۳۹۸ ـ ۷۵۵۲٦٤

توجه

آجرفشاری تحویل فوری

در کارخانه مهر کنعان تلفن۵۳۳۲۵۳

قابل توجه شرکتهای ساختمانی

انواع‌آجرسوفال تیغه‌ـ بلوك‌ـنمافشاری به قیمت رسمی‌تحویل فوری‌شرکت ساندیال‌تلفن۸٤۱٦۲۲

شرکت هتل‌های لوکس ایران برای هتل «پرشیا»

نیاز بعلامت مشخصه‌ای (آرم)دارد که در بیننده خاطره‌ای از عظمت ایران باستان را زنده نماید این آرم باید طوری طرح شود که برای بالای کاغذ وپاکت و کلیه وسایل هتل حتی سردر ساختمان قابل استفاده باشد برای این منظور جوایز نقدی برای برندگان اول تا سوم به تشخیص هیات مدیره شرکت از بین شرکت کنندگان بترتیب ۱۵۰۰۰۰ ریال ـ ۱۰۰۰۰۰ ریال ـ ۵۰۰۰۰ ریال تعیین شده است . داوطلبان می توانند حداکثر تا ۳۱ تیرماه ۲۵۳۷ علامت تهیه شده را به دفتر شرکت واقع در بلوار الیزابت شماره ۱٦۰ طبقه سوم در ۵ روز اول هفته از ساعت ۹ تا۱۲ صبح تحویل ورسید دریافت دارند وچنانچه بتوضیحات بیشتری نیاز دارند می توانند هرچه زودتر در همان هفته بشرکت مراجعه نمایند.

داوطلبان نباید از علائم ثبت شده استفاده نمایند.

آـ۱۸۷۳

استخدام‌فوری

برنامه‌ریزتولیدـ برنامه‌ریزمواد

کارخانجات پارس الکتریك (شرکت سهامی عام) تعدادی برنامه ریزتولید و برنامه ریز مواد را با شرایط زیر استخدام مینماید.

۱ـ حداقل تحصیلات دیپلم‌ریاضی

۲ـ حداقل ۲سال سابقه کار

۳ـ آشنائی کامل به زبان انگلیسی

افراد آشنا به زبان آلمانی ،دارندگان تحصیلات عالیه و همچنین دارندگان سابقه کار در صنایع الکترونیك ارجحیت دارند .

واجدین شرایط به آدرس خیابان آیزنهاور ایستگاه شاوب لورنس شماره ۵٦۳ مراجعه نمایند . تلفن :۵ـ۹۷۲۰٤۱

طراح چاپ غلطك‌وچاپ اسکرین‌مورداحتیاج است تلفن ۵۹۰۹۵۲

نیازمندیهای روزنامه اطلاعات تلفنی آگهی می پذیرد

املاك و مستغلات ۳۱۱۲۳۰-۳۱۱۲۲۹

خاور

آگهی استخدام

شرکت خدمات فنی‌خاور سهامی خاص

جهت تکمیل کادر پرسنلی‌خود (شیفت شب وروز) افراد زیر را استخدام می‌نماید .

۱ـ سرپرست آهنگری با تحصیلات حداقل‌سیکل اول متوسطه و ۱۰ سال سابقه کار مفید ۲ نفر

۲ـ کارگر پرسکار۲نفر

۳ـ جوشکار و آهنگر ۱۵ نفر

٤ـ کارگر برشکاراتوماتیك ٤ نفر

۵ـ کارگر اره‌کار ٤ نفر

٦ـ کارگر تراشکار ۲نفر

۷ـ کارگر ساده ۵ نفر

۸ـ راننده ۲ شخصی ۲ نفر

۹ـ کمك آشپز ۳ نفر

متقاضیان در ایام هفته به استثنای روز های پنجشنبه و جمعه از ساعت ۸ صبح الی ٤ بعدازظهربه کارگزینی شرکت واقع در جاده‌قدیم کرج۲کیلومتربعد از شیرپاستوریزه۲۰ متری طاهری مراجعه نمایند .

تلفن ۹۵٤۰۷٦

نحوه توزیع سیمان در شهر تهران

بمنظور تسریع درامر توزیع بین متقاضیان شهر تهران، ازطرف شرکت سهامی خدمات بازرگانی وابسته بوزارت بازرگانی، اقدامات زیر انجام گردیده که جهت اطلاع عامه آگهی میشود

الف : تعمیرات جزئی

متقاضیانی که به یك تا پنج کیسه سیمان احتیاج دارند میتوانند به نزدیکترین عامل خرده فروش که اسامی وآدرس آنها ذیلا درج شده مراجعه وبدون ارائه سند مالکیت سیمان مورد نیاز خود را دریافت دارند .

برای دریافت ٦ تا ۱۰ کیسه سیمان متقاضیان میتوانند با ارائه سند مالکیت از همین عاملین سیمان مورد نیاز خود رادریافت کنند .

صورت اسامی وآدرس عاملین خرده فروش

ردیف نام نام خانوادگی	تلفن	نشانی محل کسب
۱ـ آقای حسین میرزاعلی	۲۳۹۰۳۱	سید خندان ـ خیابان خواجه عبداله‌انصاری بیست متری ایران مداین پلاک ۲۹
۲ـ آقای محمود تجمی	٦۸٤۱۳۹	ونک بعد از دانشگامفرح ـ آخر خط اتوبوس پلاک ۲۰۰
۳ـ آقای مهربان استاد	٦۸۳۰٤۸	ونک خیابان سیمتری سراز ـ خیابان پردیس پلاک ۱۱۸
٤ـ آقای علی اصغر مقدم فرد	۵۲۸۵۰٤	شوش غربی ـ روبروی هنرستان راه‌آهن ـ خیام نو ـ مصالح فروشی باستانی
۵ـ آقای سلمان منصور پناه	٦۲٦۵۱۲	یوسف آباد ـ خیابان مدبر ـ کوچه ٤۳ ـ پلاک ٤۵
٦ـ آقای سید محمد سید جلالی اقدام	۵۳۸٤۹۹	خیابان شاهپور ـ خیابان فرهنگ ـ جنب کوچه ۲۸ پلاک ۵۳
۷ـ آقای سلمان عبدالهی	۵۳۷٦۱٦	خیابان امیریه ـ مختاری ـ کوچه اشتری ـ جنب بانک ملی پلاک ۲
۸ـ آقای علی محمد فخار	۷۹۵۱۹۰	تهران نو ـ خیابان بیست متری بصرـپشت باجه تلفن پلاک ۸۳ـ۸۱
۹ـ آقای عروجعلی معدنی پور	۹٦۹۹۰٦	سه‌راه آذری ـ بیست متری ولیعهد ۱۲متری نظام مافی پلاک ۱۲۰
۱۰ـ آقای سارالله طلوئی	۵۳۹۵۳۹	خیابان شوش ـ ایستگاه‌مقندو شکرـفروشگاه طلوعی
۱۱ـ آقای امرالله قاسمی سپرد	۳۳۵٤۵۹	فرح‌آباد ژاله ـ چهارده متری آتابای ـجنب فلکه سوم پلاک ۱٦۱
۱۲ آقای احمد کاظمی	۸٤۸٤٤۸	مجیدیه ـ ایستگاه حمام ـ مقابل بانک ملی
۱۳ـ آقای محمد یمو	۷۳٦۰٤٤	نظام آباد شمالی ـ فلکه فرح ـپلاک ٦۲ـ٦۰
۱٤ـ آقای خلیل عباسی	۳۵٦۱٦۷	خیابان خاوران‌ـخیابان هاشم آباد‌ـروبروی مسجد بنی هاشمی
۱۵ـ آقای محمد تقی صاعدی	۳٦۸۲۱۷	خیابان خاوران ـ پانزده متری خواجوی کرمانی کوچه شرفی پلاک ۵۱۰
۱٦ـ آقای علی اصغر نوریان	۵۳۱۷۷٤	مقابل میدان غار و شوش ـ جنب باربری احمدی پلاک ٦۰۱
۱۷ـ آقای جواد شریف زاده	۳٦۱٦۲۷	بیست متری ذوالفقاری و چهارراه اتابک ـ روبروی بانک صادرات ده متری‌درخشان‌نو پلاک ۷۹
۱۸ـ آقای علی رضائی ورزقانی	۵۵۱۵٤٤	خیابان آرامگاه ـ سه‌راه علی آباد ـ جنب راه‌آهن مشهد و تهران پلاک ۸۲
۱۹ـ آقای قلی باقری	۵٤۷۰۹۹	خیابان حسام‌السلطنه ـ نرسیده به سه‌راه سلطانی ـ روبروی بانک صادرات
۲۰ آقای طیب ملکی جروری	ـ	شهرری ـ جاده قم ـ پشت ژاندارمری ـ خیابان آسیاب حمزه آباد ده متری اول مصالح فروشی ملکی .
۲۱ـ آقای محمد پازوکی	ـ	خانی آباد نو ـ ۱۲ متری آریامهر ـ روبروی کارخانه کشمش‌ـنبش شهرشاهپور
۲۲ـ آقای علی حاج حسنی	۵٤۳٤۲۷	خیابان نواب ـ چهارراه رضائی ـ خیابان بریانک ـ هفت چار ـ خیابان نیکو ـخیابان مقتدری
۲۳ـ آقای منصور مشکان فرهانی	۷۳۹٦۹۸	نظام آباد شمالی ـ بالاتر از باشگاه دیهیم‌ـ دست چپ ـ خیابان اردیبهشت
۲٤ـ آقای رمضان حسینی قمی	۵٤٦۵۹۱	خزانه قلعه مرغی بیست متری فلاح ده متری جنب پلاک ۵٤
۲۵ـ آقای باب اله حبیبی عصر	۵٤۹۵٦٤	خزانه قلعه مرغی بیست متری فلاح نبش‌هشت متری عادل
۲٦ آقای علی اکبر صفری	۹٤۰۸۸۷	خیابان آتاتورک ـ بعد از کوی گلستان ـ مصالح فروشی صفری
۲۷ـ آقای مصطفی زارعان	ـ	خزانه قلعه مرغی بیست متری فلاح‌ـ۱٤متری گلچین ـ ۱٤ متری استحصی نبش کوی۳
۲۸ـ آقای شعبان سعد آبادی	۵۵۰٤٤٦	خیابان آرامگاه ایستگاه ورزشگاه جب‌کبابی کوچه ناهید پلاک
۲۹ـ آقای نصراله رمضان زارع	۹۵۷۰۲۸	انتهای خیابان جیحون ـ خیابان حاج کاظمی پلاک ۱۳۸
۳۰ـ آقای حسینقلی طوسی	۳۳۸۵٦۲	خیابان شیوا ـ میدان فرح ـ دست چپ خیابان لرستان‌بالاترازدستان‌برادتی‌پلاک۱۸
۳۱ـ آقای محمدشمسیان	٦٦۷۱۱۰	میدان باغشاه ـ خیابان سپه ـ روبروی بیست متری شعاع السلطنه
۳۲ـ آقای شکی‌اله کاظمی	۵۵۰۸۸۹	خزانه قلعه مرغی بین فلکه اول و دوم پلاک ۱٦۹
۳۳ـ آقای علی هوشمند راد	ـ	سیمتری وثوق ـ سری دوم ـ مقابل بانک صادرات
۳٤ـ آقای سلطان‌محمود قادرپناه	۹۲۰۳۵۳	میدان رشدیه ـ اول اسکندری ـ جنب فروشگاه رنگ فروشی
۳۵ـ قای محسن فخارمنش	۵۹۲۸۷۸	شهرری اول جاده قم ـ دفتر محسن فخار منش
۳٦ـ آقای رضا قلی اسماعیلی	۲۲۳۹٤۷	میرداماد ـ نرسیده به پمپ بنزین
۳۷ـ آقای محمدرضا رباطی	۷۹۰٤۱۰	اول سیمتری نارمک ـ ایستگاه داروخانه پلاک ۲۱۲
۳۸ـ آقای مهدی‌سامی	۹۵٤۹۸۵	بوستان سعدی بین نواب و اسکندری‌پلاک ۱۸۲
۳۹ـ آقای ابوالقاسم قربانی‌نیک	٦٤۱۷۰٦	خیابان فروردین ـ چهارراه ناهید پلاک ۸۱
٤۰ـ آقای نعمت‌اله خان‌آبادی‌قهی	۵۵٤۵۲٦	میدان غار ـ خیابان خزانه ـ چهارراه ابتدائی ـ پلاک ۲۰۲
٤۱ـ قای حبیب‌اله خنجری هندچوب	۲۳۸۳۸۷	سه‌راه ضرابخانه ـ خیابان ۲۵ شهریور ـ پلاک ۵٤
٤۲ـ آقای ماشاالله مومنی	۷۹۲۰۰۸	نارمک خیابان سمنگان دست راست پلاک ٤۵
٤۳ـ آقای عطاءاله نکوئی یزدی	۷۸۱٦۸۳	خیابان دماوند ـ اول تهران پارس نبش خیابان ۱۰٦
٤٤ـ آقای فضل‌اله احمدی	ـ	انتهای اشرف پهلوی ـ بعد از جاده نظامی روبروی انبار هواشناسی پلاک ٤۰۷
٤۵ـ آقای ابراهیم ولیدی	۹٦۷۸۰٤	انتهای هاشمی ـ جنب مسجد صاحب‌الزمانی
٤٦ـ آقا ءمرادعلی بلدبادبون	۲۳۳۹۷۹	خیابان کوروش کبیر ـ حسینیه ارشاد ـ خیابان شهرزاد پلاک ۷٤
٤۷ـ آقای محمدآقا محمداصفهانی	ـ	خیابان مولوی ـ باغ فردوس کلدیزی ۱٦ آب انبار بابانوروز علی .
٤۸ـ آقای کبالعلی نوروزی	۵۵۰٤۵۳	نازی آباد ـ جاده آرامگاه ـ ایستگاه پلیپچ خیابان دردشت پلاک ۲۷
٤۹ـ آقای علی‌اصغر پورکریمی	۵٦٤۵۲۷	میدان اعدام ـ خیابان خیام جنوبی ـ جنب چلوکبابی اسلام پناه پلاک ۱۳۷
۵۰ـ خانم فاطمه میرزازاده	۳٦۲۱۹۰	خیابن خاوران ـ روبروی شرکت تعاونی شهر و روستا پلاک ۵٤۳
۵۱ـ آقای حسن حبیبی‌قهی	۵٤۹۲۹۵	خیابان قزوین ـ خیابان سلمانی ـچهارراه میرزا محمدی پلاک ۱۵۹
۵۲ـ آقای عبدالعلی خان‌آبادی	۵۵۷۵۰٦	جوادیه راه‌آهن ـ خیابان فیروز آباد ـ نرسیده بفرهنگ نبش کوچه وفائی پلاک ۲۰
۵۳ـ آقای علی‌گل‌محمد ی	۵۵٤۱۲۲	جوادیه راه‌آهن ده متری اول چهار راه صالح‌نیا مقابل کوچه دائی‌زاده .
۵٤ـ آقای عبداله سمیعی	۳٦۲۳۹۱	شوش شرقی ـ خیابان ارج ـ ده متری‌ولیعهد دست چپ .
۵۵ـ آقای حاج‌علی بابائی	۹۵۹۰۸۱	خیابن جیحون ـ بین طوس و دامپزشکی‌ـ نبش کوچه محمدی .
۵٦ـ آقای حسین حسینی	۵۵۷۰٦۸	جوادیه راه آهن ـ بیست متری ایستگ‌ملریهار ده متری پائین پلاک ۱۹ـ۱۷
۵۷ـ آقای حسین غلامرضائی	۳۵٦۰۵۸	خیابان خراسان ـ خیابان تنگابنی ـ پشت پارک ششم بهمن پلاک ۲۹
۵۸ـ آقای سیدعلی حسینی هندچوب	۷۳۳۱۷۷	نارمک ـ خیابان شیرمرد شمالی ـ جنب دبیرستان کمال پلاک ۳۰
۵۹ـ آقای حسن بذرافشان	۲۹٤۷۲۳	اوین ـ مقابل دانشگاه ملی
	۲۹٤۹۵٦	
٦۰ـ آقای زین‌العابدین اشرفی	۵۵۳۹۲۸	جوادیه راه‌آهن ـ اول بیست متری ـ اول سکونی نظامی ـ جنب مسجد .
٦۱ـ آقای علی‌اصغر معصومی	۹۵۰۰۲۲	مهرآباد جنوبی ـ بیست متری توکلی ـچهار راه آریامهر .
٦۲ـ آقای ابراهیم مهرزاده	۹۷۰۷۷۹	خیابان آیزنهاور ـ خیابان زنجان ـ نبش مستقانیه غربی .
٦۳ـ آقای محمود قریب	۷۵۰۱۵۸	جاده قدیم شمیران ـ ایستگاه عوارضی پلاک ٤۳٦ فروشگاه چیا .
٦٤ـ آقای حسن میرباقری	٦٦۳۷۵۱	حسن آباد ـ روبروی خیابان استخر ـمقابل داروخانه فرشتمفر ـ کوچه خیام .
٦۵ـ آقای احمد قرائی	۳۳۵۵٤٦	خیابان شکوفه ـ خیابان سرجان پلاک ٦۲
٦٦ـ آقای حسن ثنائی	۲٦۵۳۸۹	فلهک ـ حسن آباد زرگنده ـ خیابان بارگاه جدید مهناز قدیم پلاک ۵
٦۷ـ آقای شعبان رفیعی‌نسب	۲۳۹۳۰۹	خیابان کوروش کبیر ـ بالاتر از میرداماد‌ـ نرسیده بایستگاه میناب ۱۰ متری نیاک .
		انتهای ده متری سر سه‌راه پلاک ٤٦
٦۸ـ آقای محمدحسین بخشیان	۳٤۰۲٦٤	خیابان خاوران‌ـانتهای خیابان عارف دست چپ خیابان آمیان .
		سه‌راه باقر آباد ـ خیابان اردوان پلاک ۱۵۲
٦۹ـ آقای حسین شیرازی‌نیا	۵٤۵۸٤۱	خیابان فروغی ـ پل امامزاده معصوم ـ خیابان بلوسازی ـ نبش کوچه مستقیم‌پلاک ٤۳
۷۰ـ آقای علی خنجری هندچوب	۲۳۹۳۰۳	سلطنت آباد ـخیابان ضرغام(نگارستان هشتم) پلاک ۵۲و۵
۷۱ـ آقای نادعلی جوادیان	۵۲۸٤۷۵	خیابان شوش‌غربی‌ـجنب ایستگاه عدل‌عسکری ـجنب کوچه نقیب‌زاده پلاک ۱۹
۷۲ـ آقای حجت‌اله نوروزی	ـ	خانی آباد نو ـ دوازده متری آریامهر ـ جنب شعبه نفت پلاک ۱٦
۷۳ـ آقای صفی‌اله داودی گماسانی	۲٤۵۹۱۸	سلطنت آباد ـ خیابان دولت چهار راه دلبخواه ـخیابان اختیاریه پلاک ۱۳۱
۷٤ـ آقای ذبیح‌اله استرآبادی	۹٦۷۳۱۱	انتهای اشرف پهلوی ـ جنب شعبه نفت ۵۵۹
		پل نظام آباد شمالی‌ـ جنب دیوار پاسگاه‌دیهیم ـپائین‌تر از فلکه تسلیحات .
۷۵ـ آقای علی میروکیلی	۷۳۲۸۸۹	خیابان خیام ـ روبروی اداره مغابرات پلاک ۵۲
۷٦ـ آقای یداله صدیق منزه	۵۳۸۵۲۲	خیابان تهران نوروبروی درب فرودگاه ـ ۱٤ متری حسینی اول بیست‌متری آریامهر .
۷۷ـ آقای سیف‌اله رستمی قهی	۷۳۲٦٤۰	خیابان قزوین پائین تیموری و امیری خیابان مهناز ـ چهار راه گل محمدی پلاک ۱
۷۸ـ آقای اکبر عادی نظر	۵٤۸۳۸٦	خیابان ۱٦ متری امیری ـ روبروی تسلیماجی ـ پلاک ۱۷٤
۷۹ـ اقای محمد عسگری قهی	۵٤۸٤۱۵	خیابان ری ـ باغ پستهبک ـ امامزاده یحیی
۸۰ـ آقای رمضان خضرائی نیا	ـ	شمیران ـ رستم آباد‌ـ اول خیابان کامرانیه جنب بانک صادرات پلاک ۱
۸۱ـ آقای محمدعلی بنویدی	۲٤٦۵٦۹	جوادیه راه‌آهن ـ ده متری دوم ـ جنب کوچه اسلامی ـ پلاک ۱۳۵
۸۲ـ آقای سید مرتضی مجتبائی	۵۵۹۲٤۹	خیابان قزوین ـ چهار راه عباسی ـ خیابان مستشاری ـ پلاک ۱۹
۸۳ـ آقای حبیب‌اله شهمیری نوری	۵٤٦٦۵۹	خیابان قصرالدشت ـ جنب دبیرستان طوس‌ـ پلاک ۵۵۷
۸٤ـ آقای مصطفی شیروانی	۹٦۷۸٤۸	گمرک ـ خیابان جمال‌الحق ـ چهارراه سید عبداله ـ جنب گرمابه ولدرام
۸۵ـ آقای ماندعلی حسینی فینی	۵٤۰۸۵۱	خیابان دامپزشکی ـ بعد از جیحون ـ جنب گرمابه حسینی پلاک ٦۹۹
۸٦ـ آقای مصطفی تقوی	۹۵۵۵۷۹	بیست متری کوکاکولا ـ اول شمس تبریزی مصالح فروشی نراقی
۸۷ـ آقای ماشاالله پنبزن	۳۳٦۸۸۵	خیابان قدیم شمیران ـ پل رومی ـ خیابان بوعلی ـ خیابان‌حکمت ایستگاه گلستان‌مصالح فروشی امیر .
۸۸ـ آقای غلامرضا اسماعیلی	۲۳۳۱۵۳	
۸۹ـ آقای مصطفی بنویدی	۲۷۵۲۷٤	خیابان سلطنت آباد ـ مقابل بوستان دوم‌ـ (کالای ساختمانی بوستان)

فهرست اسامی عاملان خرده فروش سیمان

ردیف نام نام‌خانوادگی	تلفن	
۹۰ـ آقای صفر علی گل محمدی	۵۵٤۱۲۲	جوادیه راه آهن ده متری اول ـ چهارراه صالح‌نیا ـ روبروی آسیاب ایران کار
۹۱ـ آقای سیداله عشوری	۳۳۵۹۷۳	سرآسیاب دولاب ـ خیابان بهبهانی روبروی دبستان اهلی
۹۲ـ آقای مصطفی بخسیان	۵۵۰۳٤۱	نازی‌آباد بازار دوم ـ خیابان نیاکان ـ مقابل گرمابه عصر جدید
۹۳ـ آقای اطهاله ریاضی	۷۳۰۰٤۷	
	۷۳۳۸۸۵	خیابان نظام آباد شمالی بالاتر از خیابان‌ارباب مهدی مقابل بانک سپه
۹٤ـ آقای غلامرضا نظر	۲۸۲۵۷۱	خیابان سلطنت آباد ـ جب پمپ‌بنزین صاحبقرانیه
۹۵ـ آقای احمد شکوری	۹۷۱۸٦۹	خیابان آیزنهاور ـ جنب دانشگاه صنعتی اریمهر فروشگاه شکوری
۹٦ـ آقای حسین غنی آبادی	۵۵۰۸۱۸	نازی‌آباد چهارصد دستگاه‌ـ روبروی‌موسسه مرح ـ یاخچی آباد بیست متری عباسی ـ مصالح فروشی غنی آباد
۹۷ـ آقای حبیب‌اله نبویدی	۲٤۵٦۵۹	خیابان سلطنت آباد ـ خیابان دولت‌ـخیابان قیطریه روبروی بانک‌صادرات فروشگاه‌بنیاد بوین .
۹۸ ـآقای نصراله اشرفی قهی	۷۳۵۵۷۳	نظام آباد ـ نرسیده به چهارراه سبلان‌ـ ده متری شارق پلاک ۱۵۱ر۱
۹۹ـ آقای فضل‌اله قاسمی	۷۳٦۰۷٤	نارمک ٤٦ متری غربی ـ چهار راه آبادان جنوبی ـ دست چپ پلاک ٦۲
۱۰۰ـ آقای عزیزاله حیدری	ـ	تهران پارس ـجوادیه‌ـ۱۲ متری رضاپهلوی دمتری مسجد
۱۰۱ـ خانم محبوبه شمس حکیمی	ـ	خیابان هاشمی ـ چهارراه خوش پلاک۳۰۰ مصالح فروشی خانم سرداری
۱۰۲ـ آقای علی قاسمی سپرو	۷۳۸۵۵۹	نظام آباد ـ باشگاه دیهیم ـ پشت بازار روز بین اردیبهشت دست چپ اول ۳۲ متری‌به آخر نرسیده بدبستان
۱۰۳ـ آقای محمد غلامزاده قمصری	۵۹۰٤۷٦	خیابان سپهبد رزم‌آرا ـ پائین تر از پل‌سیمان
۱۰٤ـ آقای سید محمد حسینیان نبویدی	۲٤۲۱۳٦	قلهک ـ خیابان دولت ـ چهارراه دلبخواه
۱۰۵ـ آقای فرج‌اله الفت .	۲۷۰۸۷۳	شمیران ـ خیابان حکمت جنب لباسشوئی بهروز .
۱۰٦ـ آقای ماشاالله ابراهیمیان	۲٤٤۲۱۱	شمیران ـ دروس ـمیدان هدایت ـ پلاک۱۱۲
۱۰۷ـ آقای محمد باقر اسفندیاری	۲۷٤۰۳۰	شمیران ـ خیابان نیاوران ـ انتهای مژده خیابان موثقی پلاک ۱٤
۱۰۸ـ آقای محمدحسین سوهانی	۲٤۵٤٤۵	شمیران‌ـ سوهانك‌ـ خیابان آریامهر ـپلاك۹۳
۱۰۹ـ آقای مراد کثیری	ـ	خیابان کردون ـ بابائیان ـ جنب‌موزائیك‌سازی بغدادچی
۱۱۰ـ آقای حاجی خسروی	۲۸٤۹۷۰	خیابان نیاوران ـ ایستگاه خوزستان
۱۱۱ـ آقای محمدعلائی لواسانی	۳٤۵٦۱۵	سه راه شکوفه اول دلگشا پلاك ۹
۱۱۲ـ آقای اسماعیل صادقی	۳٤۲۰۳٦	میدان ژاله ـ خیابان فرح‌آباد مقابل بهداری برق‌ـ خیابان مهریلاك ۲۹
۱۱۳ـ آقای عباس‌جوهرچی	۵٤۰٤۷۱	میدان گمرك ـ اول شیروخورشید ـپلاك۷٤
۱۱٤ـ آقای رمضانعلی بهرامی‌فر	ـ	شهرری ـ جاده سوم ـپل سیمان ـ مقابل مدرسه ابوریحان پلاك۲٤۳
۱۱۵ـ آقای محمداله بخشی	۵٤۳۸۹۰	خیابان سینا مقابل کوچه هزارخانی پلاك۱۸
۱۱٦ـ آقای حسین رستمی‌قهی	۷٦۷۳۸۸	خیابان شمیران ـ سه راه تختجمشید ـکوچه نقدی
۱۱۷ـ آقای حسین جلالی قهی	٦۲۲۲۳۰	عباس‌آباد ـ سیمتری نظامی ـ جنب پمپ‌بنزین خیابان پاکستان مغازه هشتم
۱۱۸ ـآقای اکبر نفوشه	ـ	خیابان شهباز ـخیابان آهنك بعد از عارف چهارراه دوم .
۱۱۹ـ آقای نوراله اشرفی	۵۵۸۳۲۹	جوادیه راه‌آهن ـبیست متری جوادیه خیابان پنجده متری دوم پلاك ۲۵٤ر۱
۱۲۰ـ آقای حیدرقلی کثیری	۵۵٤۹٦۳	خیابان خزانه ـ روبروی استودیوم ورزشی کارگران ـ پلاك ۷۰
۱۲۱ـ آقای ابوالقاسم اشرفی	۵۵۸۸۷۲	جوادیه راه آهن ـ شهر فیروزآباد ـ نبش کوچه قاسمی.
	۵۵۷۱۲٤	
۱۲۲ـ آقای مرتضی بلخاری	۹٦۳۰۷۹	خیابان طوس‌ـسه‌راه‌میمنت‌واکبرآباد پلاك٤۰٤
۱۲۳ـ آقای غلامعلی‌سازوری	۵٤۹٤٦۹	خزانه قلعه‌مرغی ـ بیست‌متری فلاح ده متری ولیعهد پلاك ۷۷
۱۲٤ـ آقای شیرزاد قاسمی	۷۳۳۷۸۰	نظام‌آباد ـ انتهای باشگاه دیهیم پانزده‌متری تسلیحات پلاك ۹۷
۱۲۵ـ آقای حسین ویل‌زاده	۹۵۳۷۱٦	یافت‌آباد ـ چهارراه حسن‌آباد ـ جنب‌بانکملی
۱۲٦ـ آقای ابراهیم عقیلی آشتیانی	۳۳۷۲۳۷	سرآسیاب دولاب خیابان جوادیه مقابل مسجد ولی‌عصر
۱۲۷ـ آقای غلامعلی مقدزاده سراج‌تنیر	۷۹۱۵۰٤	تهران‌نو ـ ایستگاه مدرسه پلاك ۸۳۷
۱۲۸ـ آقای فیروزمسگر علمی	۷۹۰۸۷٦	جاده تهران‌نو ـ نرسیده به‌چهارراه سیمتری نارمك پلاك ۸٦۱
۱۲۹ـ آقای حسین اسماعیلی	۲۲۷٤۰٦	خیابان قدیم شمیران‌ـبالاترازسه‌راه‌ضرابخانه خیابان جواندن میدان شهناز بعد از میدان اول فرجام
	۲۲۷۹۹۳	
۱۳۰ـ آقای احمد اسلامی‌تفرشی	۲۲۷۳۲۳	جاده قدیم شمیران ـ خیابان ظفر دست چپ ـ خیابان بهروز پلاك ۷۰ـ۷٤ـ۷۲
۱۳۱ـ آقای سیدجمال حسینی شکرآبی	۲٤۲٦۳٦	شمیران ـ سلطنت‌آباد ـ خیابان اصلی
۱۳۲ـ آقای حسین‌حیدر	۳٦۱٤۸۷	خیابان شوش شرقی ـ خیابان شهرزاد ـجنب مسجد وفا
۱۳۳ـ آقای خانعلی افضلی نژاد	۲٦٦۷۲٤	قلهك ـ خیابان دولت ـ سه‌راه نشاط .
۱۳۳ـ آقای رضا باقری	۵٤۳۱۷٤	هفت‌چنار ـ خیابان گلستانی ـپل‌گلستانی ـ شهر فیروزآباد ـ مقابل باغ کمپانی پلاك ۱۵
۱۳٤ آقای علی کریمی	۵٤۷۲۲۸	خیابان گلستانی ـ هفت‌چنار ـ پلاك۸٤
۱۳۵ـ آقای حسن عسکری	ـ	سه‌راه آذری ـجاده کرج ـ زیر خط تهران تبریز ـ کوی فردوس ـ۱۲ متری خاکسار
۱۳٦ـ آقای حسینعلی خورشیدی	۲٦۳۰۱۳	خیابان ظفر ـ خیابان رئیس انتهای رئیسی دست راست ۲٤ متری‌نونهالان
۱۳۷ـ آقای محمدرضا نبویدی	۲٤۵۳۲۲	سلطنت‌آباد ـ خیابان دولت ـ ایستگاه قنات دروس مقابل دبستان شوش

ب: احداث بنا وتعمیرات کلی :

متقاضیان میتوانند برای دریافت‌سیمان مورد نیاز به نزدیکترین عامل عمده‌فروش که اسامی و آدرس آنها ذیلا درج شده مراجعه و باارائه پروانه ساختمان یا پروانه تعمیرات سیمان مورد نیاز خود را براساس ضوابط دریافت نمایند.همراه پروانه باید پرسشنامه لازم که حاوی مشخصات کامل صاحب ساختمان‌میباشد تکمیل و به عامل تحویل شود . واحد سیمان شرکت سهامی خدمات بازرگانی‌پس از رسیدگی به مدارک متقاضیان ،سهمیه هر پروانه را تعیین و حواله مربوطه صادر میگردد .

اسامی و نشانی عاملان عمده‌فروش ناحیه یک شهرداری

ردیف نام خانوادگی	شماره تلفن	شماره عاملیت	آدرس
۱ـ قدرت‌اله قدهی	۹۵۹۱۲۷	۱	کارون چهارراه زاویه
۲ـ فیض‌اله قدهی	۹۷٦۵٤۲	۳	تاج اول شادمهر
۳ـ علی مهدیزاده	۹۵۰۱۰۵	٤	هاشمی چهارراه جیحون جنب بانک ملی
٤ـ عباس قدهی	۹۵۲۵۵۰	٦	نواب چهارراه دامپزشکی
۵ـ عبداله گازران	۹۵۹۵٤۸	۷	آذربایجان نرسیده به قصرالدشت
٦ـ محمدعلی شکوری	۹۲۳۹۲۷	۸	میدان ۲٤ اسفند
۷ـ عباس رستم‌علی	۹۵۹۳۸۷	۹	هاشمی بعد از میدان سپاه دانش
۸ـ حاج محمد قدهی	۹۷۲۹٤۰	۱۲	هاشمی نرسیده به میدان سپاه دانش
۹ـ مهدی اسماعیلی	٦۳۷۵٦	۱۳	سی‌متری جنب کانال رودخانه
۱۰ـ عباس آقاسی		۱٤	جاده کرج کیلومتر ۱٤

اسامی و نشانی عاملان عمده فروش ـناحیه ۲ شهرداری

ردیف نام خانوادگی	شماره تلفن	شماره عاملیت	آدرس
۱ـ منصور زادبهگان	۳۹۱۸۸٦	۱۵	میدان بهارستان اول نظامیه

اسامی و نشانی عاملان فروش ناحیه ۳شهرداری

ردیف نام خانوادگی	شماره تلفن	شماره عاملیت	آدرس
۱ـ مظفر احمدیزاده	۳۱٦٦۰۲	۱۷	ژاله مقابل بیمارستان شفا
۲ـ نوروزعلی نبویدی	۲۳٤۵۰٦	۱۸	سید خندان خیابان خواجه انصاری
۳ـ رستم خسروی	۸٤۸۰۲۲	۲۰	۱٦متری مجیدیه مقابل سینما شهرام
٤ـ رضا حقیری	۸٤۸٤۳۰	۲۳	بالاتر از حشمتیه سه‌راه ارامنه
۵ـ عباس مرندآبادی	۸٤٦۸۲۱	۲۵	انتهای نظام‌آباد ۱٤ متری لشکر
٦ـ مصطفی من‌آبادی	۸٤٦۷۱۲	۲٦	انتهای نظام‌آباد مقابل شاهرخ
۷ـ فیض‌اله احمدیزاده	۷۵٤۷۵۹	۲۷	اول خیابان تهران‌نو جنب بانک صادرات
۸ـ مصطفی یوسفی	۷٤٦۲۰۷	۲۹	چهارراه قصر میدان حشمتیه
۹ـ رضا قاسمی	۷۳۲۱۷٤	۳۱	خیابان سوسن آبده‌متری سعادت
۱۰ـ رمضان اسماعیلی	۲۳٤۲۳۵	۳۵	۱٦ متری دوم مجیدیه انتهای همایون
۱۱ـ ابوالفضل سقراط	۷۵٤۹۹۵	۳۷	گرگان میدان ثریا

اسامی و نشانی عاملان عمده فروش ناحیه ٤ شهرداری

ردیف نام خانوادگی	شماره تلفن	شماره عاملیت	آدرس
۱ـ غلامرضا حقیقی	۵٤۳۸۲۹	۳۸	باباثیان جنوب پارک باباثیان
۲ـ اصغر قاسمی	۹٦۱٤۵۲	٤۱	قلاخ خانی‌آباد شمالی
۳ـ قنبرعلی پورمعصومی	۹۵۷۵۱٦	٤۲	مهرآباد جنوبی ۱۲ متری رضا پهلوی
٤ـ نظام‌علی فیلی	۵٤۳۷٤۳	٤۳	سه‌راه آذری ۱۳ متری اردشیر
۵ـ اسداله حسینی قهی	۵٤۲۷٦۸	٤٤	پل امامزاده معصوم خیابان بلورسازی
٦ـ عباس بازوبندی	۹۵٦۵۲٤	٤۵	۱٦متری امیری اول ۱۳ متری حاجیان
۷ـ مرتضی چاجائی	۵٤۷۱۰٤	٤٦	خیابان قزوین باغ خزانه ۱۲ متری رضاشاه
۸ـ تقی معصومی	ـ	٤۷	جاده ساوه شهر ولیعهد ۱۲ متری دوم
۹ـ سیف‌اله عبدالهی	۵٤۳۷۰۱	۱۷٦	فلاح خزانه قلعه‌مرغی ۱۲ متری شهناز جنوبی

اسامی و نشانی عاملان فروش ناحیه ۵شهرداری

ردیف نام ونام خانوادگی	شماره تلفن	شماره عاملیت	آدرس
۱ـ محمود نوروزی	۵۳۲٦۰۰ ۵٦۲۸۲۱	٤۸	خیابان امیریه ایستگاه دلبخواه جنب‌بیمارستان
۲ـ مهدی محمدزاده	۵۵٤۹۳۳	۱۸۰	خیابان شوش غربی جنب انبار قند وشکر

اسامی و نشانی عاملان عمده فروش ناحیه ٦شهرداری

ردیف نام و نام خانوادگی	شماره تلفن	شماره عاملیت	آدرس
۱ ـ غلامحسین قریب	۳٤٤۵٤۰	۵۲	میدان ژاله خیابان شکوفه مقابل توقفگاه
۲ ـ علی اکبر نصیری	۳٤۰۹۲۲	۵۳	فرح‌آباد ژاله سه‌راه سلیمانیه
۳ ـ فتح‌اله یزدی‌نیا	۳٤۳۳٦۹	۵٤	فرح‌آباد ژاله شکوفه مقابل پارک
٤ ـ رضا یزدی‌نیا	۳۵٦۲۱۹	۵۵	شهباز جنوبی مقابل داروخانه ظفر
۵ ـ اسماعیل حمزه‌ای	۳٤٤۵۹۵	۵٦	خیابان سلیمانیه سه‌راه ولیعهد
٦ ـ حسین بخشی	ـ	۵۷	انتهای ۲۰ متری کوکاکولا خیابان فرحناز
۷ ـ علی پناهی	۳۹۱۹٤٤	۵۹	خیابان خاوران ایستگاه امیر سلیمانی
۸ ـ عبدالمطلب عامدی	۳۵۲٦٦٤	٦۰	میدان خراسان خیابان صفاری
۹ ـ حاج یوسف قاسمی	۳۳۸۷۳٤	٦۳	انتهای فرح‌آباد ۱٤متری آتابای فلکه‌دوم

بقیه درصفحه ۲۳

باکشف جدید یک پروفسور شوروی در زمینه‌های جراحی چشم های ضعیف درعالم چشم پزشکی ، انقلابی رخ داده است

★ این پروفسور شوروی میگوید : عینك هارا دور بریزید. وبه‌موزه‌ها بسپارید ،چون باعمل جراحی میتوان «دید» چشم‌هارا تصحیح کرد.
★ تا امروز ۵۰۰ عمل جراحی چشم برای تصحیح «دید» انجام شده که‌حتی یك مورد ناموفق نداشته است .

دیگرهیچکس عینکی نخواهدبود!

مژده‌ی بزرگ به‌عینکی‌ها و آنها که‌چشم‌های ضعیف دارند:

پروفسور اسویاتوسلاو ـ فیودوروف،چشم پزشکبرجسته شوروی، روش جراحی تازه‌یی را برای تصحیح دید چشم‌ابداع کرده که با استفاده ازآن‌میتوان انسان را برای همیشه از عینک زدن نجات داد .

پرفسور فیودوروف می‌گوید: من فکر می‌کنم که به‌زودی تمام عینکها را بایدبه موزه‌هاسپرد، زیرا با استفاده‌از روش‌جراحی من، فقط در حدود ۱۰ درصد از عینکی‌ها یا آنها که‌ازعدسی های مختلف برای تصحیح یا تنظیم دیدچشم‌های خوداستفاده می‌کنند، ممکن است در حال حضر نتوانند از این روش برای دور انداختن عینکها یا عدسی‌های خود استفاده‌کنند ، ولی این عده هم، به احتمال قوی، در آینده‌یی نه‌چندان‌دور می‌توانند از شر عینکها یا عدسی‌های خود آسوده شوند».

روش‌جراحی‌ابداعی‌فیودوروف به‌کمك یک میکروسکوب و با استفاده از یک وسیله بسیار دقیق وریز، خراش‌های بسیار ظریفی در سطح خارجی قرنیه که قسمت پیشین چشم را ، در برگرفته، ایجد می‌کند. این بریدگی به جراح امکان می‌دهد که درجه انحنای قسمت‌پیشینی قرنیه را تغییر دهد وبدینگونه، دید او را تصحیح کند.

۵۰۰ جراحی چشم

فیودورف ضمن مصاحبه‌یی سه سال گذشته او وهمکارش بیش از ۵۰۰ عمل جراحی‌چشم باهمین روش انجام داده‌اند که نتایج تمام آنها کاملا توفیق‌آمیز بوده است.

فیو دورف ضمن مصاحبه‌یی گفته است: «این عمل مانند یک معجزه است، حتی برای خود من، مشکل است که از نتایج روش ابداعی خودم تعجب‌نکنم. پس از سه سال تجربه‌های موفق، من هنوز هم شگفت زده‌ام.».

او گفت: «استفاده از این روش جراحی‌برای درمان‌انواع چشم‌هایی که دوربا نزدیک را به‌خوبی نمی‌بینند یا چشم‌های که آستیگمات هستند کاملا موثر است.

چشم پزشکان غربی که بااین روش پروفسور فیودوروف اشنایی دارند، نیز از توفیق مسلم او شگفت‌زده شده‌اند . دکتر «لئوبروس» عضوبرجسته بخش چشم در پژوهگاه کرسگ در «دیترویت» میشیگان گفته است کار پرفسور شوروی‌بسیار جالب وشگفت‌انگیز است ».

دکتر بروس در سال ۱۹۷۶ که در مسکو بودپس‌از دیداری از چشم‌پزشک شوروی، در چندین عمل جراحی او حضور یافت. او گفت که امیدوار است تاپایان همین ماه مه، نخستین عمل جراحی‌چشم براساس‌روش پرفسور «فیودوروف» را در دیترویت انجام دهد. او افزود که در امریکا، روش فیودوروف برای تمام عینکی‌هایی که اززدن عینک به تنگ امده‌اند یا زدن عینک در انجام وظایف شغلی آنها، ایجاد اختلال می‌کند امید بخش است. به طور مثال برای هنرپیشگانی که نمی‌توانند روی صحنه عینك بزنند یابرای‌آنها که به کار بردن عدسی چشمی ناراحتشان کرده است ، این روش جراحی، یک روش‌انقلابی ونجات بخش است.

★ دیگر لازم نیست این‌چشم های زیبا، پشت عینک پنهان شود: بایک عمل جراحی ساده میتوان از عینک زدن ، نجات یافت!

آنها که عینك نمی‌خواهند

دکتر بروس‌ضمن یک‌مصاحبه تلفنی گفت که چشم پزشکان امریکایی هنوز ترجیح می‌دهند که بیماران‌شان عینک بزنند.آنها معتقدند که خطر عمده در این روش ان است که براثر این جراحی روی‌قرنیه‌چشم عفونتی پدید آید که خود مشکل‌تازه‌یی است .

امافیودوروف براین نکته تاکید دارد که روش ابداعی او حتی کم‌تر از جراحی‌های دیگری که احتمال عفونت درآن‌ها وجود دارد، ممکن است باعث عفونت شود. وبدینگونه نباید از انجام این روش، هراسی به دل راه داد.

او ، همچنین گفت که علاوه برهنرپیشگان‌زن‌یا مرد،اشخاصی که تاکنون نزد او آمده‌اند تا دید چشم‌شان را تصحیح یا تنظیم کنم عبارتند از :

- جوانانی که مایلند خلبان‌یا افسر هوایی ودریایی‌شوند.
- کارگران فولاد ریزی که می‌ترسند عینکشان در برابر کوره ذوب شود.
- شکارچیانی که می‌خواهند بطور دقیق تیراندازی‌کنند.
- دانشمندان جرانی که زدن عینک خاصه هنگامی که در بیابان‌های یخ زده شمال شوروی به تحقیق‌میپردازند، مانع کار آنها می‌شود.

یك تصادف جالب

پروفسور فیودوروف که رئیس آزمایشگاه تحقیقات علمی مسکو نیزهست ضمن‌مصاحبه‌یی توضیح داد که روش خود رادر سال ۱۹۷۳ به تصادف کشف کرده است.

او گفت: پنج‌سال پیش‌پسری که هنگام برخوردبا پسر دیگری عینکش شکسته وخرده شیشه‌آن به‌چشمش رفته بود، به‌کلینیک‌من مراجعه کرد. وقتی خردشیشه ها را از چشم او بیرون‌آوردم، متوجه شدم که خرده شیشه‌یی قرنیه او را چنان خراش داده که چشم او دقت دیدش را به دست آورده است . همانجا بود که من و همکارم آزمایش وتجربه تازه‌یی را نخست‌روی چشم خرگوش‌ها و در سال‌بعد (۱۹۷٤) روی چشم انسان ازمایش‌کردیم. ماقبلا باآزمایش های خاصی که سه تا چهار ساعت طول می‌کشید درجه تصحیح دید بیمار و نیزضخامت وخصوصیات دیگر قرنیه را تعیین کردیم. سپس براساس محاسبه های‌دقیقی عمق ودرازا و وضع خراش‌هایی را که‌باید روی قرنیه‌او پدیدآوریم مشخص می‌کردیم و سرانجام بااستفاده از بیهوشی موضعی به یک عمل جراحی مبادرت می‌کردیم‌که سه تا هفت دقیقه به طول می‌انجامید. بیماری که مورد چنین عمل جراحی قرارمی‌گیرد، تا چند روزی احساس ناراحتی می‌کند، اما نه‌باندازه‌ی لازم‌دارد ونه دارویی.

این‌گونه بیماران، خاصه‌آن‌ها که دید چشم‌شان برای‌تشخیص دورنامیزان است و بیشتر آن ها که ۱۰ درصد از دید طبیعی را داشته‌اند، دست‌کم ۷۰درصد دیدشان را پس از یک هفته بدست آورده‌اند.

ازسقوط عابران پیاده‌در چاله‌هاجلوگیری میشود

بسیار اتفاق‌افتاده است که در شبی تاریک رهگذر از همه‌جا بیخبری بدون اینکه متوجه باشد درون‌حفره‌ای که بوسیله کارگران برای لوله‌کشی‌آب و یا سیم‌کشی برق و تلفن در خیابانها حفر شده است سقوط کرده و دست و پایش شکسته است.

البته در بسیاری موارد هنگامی که کارگران مشغول کار درون حفره بوده‌اند علائم هشدار دهنده دراطراف حفره نصب شده است که با پایان کار کارگران علائم هشدار دهنده‌نیزبرچیده شده است، بدون اینکه حفره پرشود.

یکی از مهندسین شهرداری شهر گوتینگن در آلمان با استفاده از شیوه ابتکاری خود خطرسقوط در حفره‌ها و چاله‌های حفر شده در خیابانها را در شب بمیزان صد درصد از میان برده است .

این مهندس با مواد مخصوصی که به فسفر آغشته شده اطراف حفره را پوشانده است . بدین ترتیب‌استفاده از این مایع که مانند رنگ‌آمیزی کاملا چشمگیر و توجه‌انگیزی است بدون کوچکترین اشکالی تا آخر کار میتواند محیط اطراف حفره را زیر پوشش‌خود قرار دهد.

چون این ماده به فسفر آغشته است به ناچار شب هنگام حالت کهربایی پیدا می‌کند و محل حفره یا چاله را بخوبی نشان می‌دهد .

در حال حاضر استفاده از این شیوه میرود تا در سراسر آلمان‌رایج شود.

یک‌موجوددریایی‌ماده «میکرب کش» تولیدمیکند!

گروهی از زیست‌شناسان امریکائی به‌تازگی کشف کرده‌اند که یک موجود ذره‌بینی آبزی مادمیی شیمیایی از خود تولید می‌کند که با قدرتی بیش از هر ماده دیگری که انسان از حیوان‌های دیگر می‌سازد ، باکتری‌ها را می‌کشد.

این کشف امکان یافتن نوع تازه‌یی از داروهای ضد میکروب راکه اکنون در اختیار انسان است ، مسلم کرده است .

ماده شیمیائی مورد بحث را موجودی دریایی تولید می‌کند که چوب‌خوار است و از این مادمبرای منهدم کردن تمام موجودهای ذره‌بینی که در چوب وجود دارد ، استفاده می‌کند .

دانشمندان زیست‌شناس ، تاکنون ، فکر می‌کردند که‌تمام حیوان‌ها صرفنظر از این که کوچک یا بزرگ باشند در دستگاه‌هاضمه‌خود، باکتری‌هایی‌دارند. پارمی از این‌موجودهای زنده ذره‌بینی در وجود انسان به هضم غذا کمک می‌کنند و بقیه‌شان باعث پدیدآوردن بیماری‌ها می‌شوند.

پروفسور «رالفسیچل» یکی از پژوهشگرانی که وجود ماده شیمیائی ضد باکتری را در یک جانور ذره‌بینی آبزی کشف کرده‌اند گفت : این ماده یک عامل بسیار قوی ضد میکروب است و هر موجود زنده‌یی را که در روده زندگی می‌کند ، می‌کشد.

تظاهرات جهانی ضد سیگار عدهٔ سیگاریها را کم کرده است

یک بررسی تحقیقی که توسط انجمن کارشناسان ریه در نوهمپشایر صورت گرفته ، نشان می‌دهد که از هر چهار جوان و نوجوان معتاد به دخانیات، که در دبیرستان‌ها یادانشگاه ها تحصیل می‌کنند ، یکی‌کشیدن سیگار را ترک کرده یا از تعداد سیگاری که مصرف می‌کرده به میزان چشمگیری کاسته است . همچنین ۱۹ درصد از این جوانان به‌کشیدن سیگارهایی‌روی آورده‌اند که نیکوتین کمتری دارند.

خانم والری‌میچل سخنگوی‌انجمن مذکور گفت که این بررسی ثابت‌کرده است که تظاهرات جهانی ضد سیگار اثرات مثبتی بر روحیه سیگارکش‌ها گذارده ، و آنها را به ترک سیگار واداشته است.

وی افزود : امید میرود ، با ادامه این تظاهرات ، همچنان ازعده سیگاری‌ها کم شود و درنتیجه ، عده کسانی که براثر مصرف سیگار ، دچار مرگ‌های زودرس یا دستکم، بیماریها و ناراحتی‌های بسیار میشدند، کاسته شود.

ترازنامه‌شرکت‌ساختمانی کارا (سهامی خاص) درپایان‌اسفندماه ۲۵۳۶

دارائی	به ریال	بدهی	به ریال
دارائی ثابت		سرمایه	۸٤۰۰۰۰۰
ماشین آلات وسائط نقلیه . اثاثیه سرمایه گذاری	۱۷۲۲۸٦٤۰٦ ۱۰۰۰۰۰۰۰	اندوخته قانونی سود سنوات قبل استهلاکات	۱۱۰۲۵۹۱۱ ۲۰۳۵۷۵۲۰ ۳۷۱۳۵۲۹۵
دارائی های جاری		**بدهی جاری**	
موجودی جنسی	٦۷٦٤۷۲۱۹	اسناد پرداختی	۱۸۷٤۸۰۱۹۳۰
کالای در راه سفارشات	٦۳۰۱۷٦۸۵	اعتبارات بانکی	۱٦۰۷۳۱۵٤۳
بدهکاران	۲٤٦٦۱۲٦۹۷	بستانکاران	۲۹۸۱۲۷۳۵۹
اسناد دریافتی	٤۵٦۸۵٦۳	پیش دریافتها	۱۰۵٤٦۰۱۹۳
سپرده ها	۱٤٤۳۰۹۷۵٦	حساب جاری شرکاء	۵٦۲۹۵۸
موجودی های نقدی	٤۵۳٤۵۸٦٦		
کارگاهها	۱۳۳۷۵۲۹٦۱۲	جمع	۲۵۱٦٦۰۲۷۰۹
مطالبات	٤۷۱٦۵۵٦۲۱	سود ویژه سال ۳٦	٤٦۳۷۰۷۱٦
جمع	۲۵٦۲۹۷۳٤۲۵	جمع	۲۵٦۲۹۷۳٤۲۵
ضمانت نامه ها	۱۲٤۸۳۷۸۳٤۷	ضمانت نامه ها	۱۲٤۸۳۷۸۳٤۷
جمع کل دارائی	۳۸۱۱۳۵۱۷۷۲	جمع کل بدهی	۳۸۱۱۳۵۱۷۷۲

حساب سودوزیان درپایان اسفند ماه ۲۵۳٦

شرح	ریال	شرح	ریال
هزینه کل. حقوق و مصارف اداری کارگاهها	۹۹۵۷۹۰۱۸ ٤۱۳۵۰٦۷۱۷	درآمد : دریافتی از سازمانهای دولتی	۵۹۷۹۹۱۲٤۲
مطالبات مکسوره از صورت وضعیتها	۳۸۵۳٤۷۹۱		
سود ویژه سال ۳٦	۵۵۱٦۲۰۵۲٦ ٤٦۳۷۰۷۱٦		
جمع کل	۵۹۷۹۹۱۲٤۲	جمع کل	۵۹۷۹۹۱۲٤۲

هیئت مدیره — بازرس قانونی — حسابدار

آگهی مناقصه شماره ۲

مرکز آموزش کادر تهران راهبری و نگهداری حرارت مرکزی و تهویه مطبوع ستاد وبهداری و تاسیسات‌وابسته سربازخانه فرح آباد را به مناقصه میگذارد .

پیشنهاد دهندگان شرکت در مناقصه مذکور میتوانند همه روزه ، در دست داشتن برگ معرفی از شرکت، به‌قسمت تاسیسات مرکز آموزش کادر واقع در انتهای خیابان فرح آباد جاده استادیوم ۳۰ هزار نفری فرح جهت دریافت‌برگ شرایط و مشخصات و بازدید از تاسیسات موردنظر مراجعه و پیشنهادات خود را طبق مفاد مندرج‌در برگ شرایط تنظیم وتا آخر وقت روز ۱ر۳ر۳۷ به دفتر تاسیسات تسلیم‌نمایند. کمیسیون در ساعت ۱۰ صبح روز ۲ر۳ر۳۷ در دفترتاسیسات تشکیل خواهد شد .

مرکز آموزش کادر

آگهی مناقصه شماره (۲)

پایگاه هوائی خاتمی مستقردر اصفهان‌مواد فاسد شدنی مورد نیاز سال ۳۸ـ۲۵۳۷ خود را از طریق مناقصه خریداری می‌نماید . پیشنهاد دهندگان می توانند بامراجعه به پایگاه خاتمی (فرودگاه جدید) معاونت لجستیکی شعبه تهیه و دریافت برك شرایط و مشخصات پیشنهادات‌خود را تاساعت ۹ مورخه ۹ر۳ر۳۷به دفتر آجودانی پایگاه تحویل و رسید دریافت نمایند.

م الف ۱۸۲

نیروی هوائی شاهنشاهی ـ پایگاه‌خاتمی

دانشگاه آزاد ایران

آگهی استخدام مسئول اموراداری ـ مسئول امور توزیع و نگهداری مواد ولوازم آموزشی‌ـتکنیسین‌ـ انباردار وکمك‌انباردار برای‌مراکز آموزشی دانشگاه آزاد ایران در شهرهای بندرعباس ـ اردبیل ـ ابهر ـ تربت حیدریه

دانشگاه آزاد ایران برابر مقررات خود افرادی باشرایط ومشخصات زیر ازطریق مصاحبه برای مراکز آموزشی فوق استخدام میکند:

ردیف نوع کار	مدرک تحصیلی	تعداد موردنیاز	سوابق
۱ـ مسئول امور اداری	لیسانس یا دیپلم	٤ نفر	لیسانس با دو سال سابقه کار یا دیپلم باپنج سال سابقه کار مفید و موثردرجهت‌مسئولیت مورد نظر
۲ـتکنیسین	فوق دیپلم‌یادیپلم برق یامکانیک تاسیساتی	٤ نفر	دو سال سابقه کار در برق وتاسیسات‌تهویه
۳ـ مسئول توزیع‌و نگهداری مواد و لوازم	لیسانس	٤ نفر	یکسال سابقه کار در امور نگهداری‌و توزیع مواد و لوازم
٤ـ انباردار	فوق دیپلم یا دیپلم	٤ نفر	دو سال سابقه کار در امور انبارداری
۵ـ کمك انباردار	دیپلم یا کمتر ازدیپلم	٤ نفر	دو سال سابقه کار در امور انبارداری

شرایط استخدامی :
۱ـ بهره‌وری از تندرستی کامل بگواهی پزشک‌معتمد دانشگاه یاتائید اداره بهداری شهرستان مربوطه .
۲ـ دارا بودن برگ پایان خدمت وظیفه عمومی یا معافیت قانونی .
۳ـ دارا بودن برگ عدم سوء پیشینه .
٤ـ سپردن تعهد خدمت در مرکز آموزشی دانشگاه در شهر مورد انتخاب .
۵ـ نداشتن تعهد خدمت در دیگر سازمان های دولتی یا وابسته بدولت .

مدارک مورد نیاز :
۱ـ فتوکپی مدارک تحصیلی .
۲ـ یکنسخه شرح وضعیت تحصیلی و شغلی(بطور کامل و خوانا با ذکر تاریخ و نوع وظیفه‌ای که بعهده داشته‌اید).
۳ـ فرم تکمیل شده زیر :

برگ درخواست استخدام در دانشگاه آزاد ایران

اینجانب دارای شناسنامه صادره از متولد
دارای مدرک در رشته با سال سابقه کار درامور
داوطلب استخدام شغل دردانشگاه آزاد ایران در شهر هستم .
ادرس :
تلفن

توجه :
۱ـ داوطلبان محلی وکسانی که دارای سابقه کار بیشتری باشند در شرایط مساوی با دیگران حق تقدیم‌دارند.
۲ـ داوطلبان در یک دوره کارآموزی سه هفته‌ای که از ۱ر۵ر۳۷ آغاز خواهد شد شرکت می‌کنند و بدیهی است در دوره کار آموزی فقط از حق کارآموزی بهره‌مندخواهند شد .
۳ـ داوطلبان بایستی پس از استخدام در شهر مورد انتخاب سالکن شوند .
از واجدین شرایط خواهشمند است مدارک موردنیاز را همراه با فرم فوق‌الذکر تاتاریخ۳۰ر۲ر۳۷ با پست‌سفارشی به مرکز تامین و پرورش نیروی انسانی دانشگاه‌آزادایران صندوق پستی ۱۹٦۲ـ۱۱ تهران ارسال دارند . بدیهی‌است به مدارکی که ناقص باشد یا بعد از موعد مقرر پست شده باشد ترتیب اثر داده نخواهد شد .
از داوطلبان واجد شرایط برای مصاحبه ،بصورت کتبی دعوت خواهد شد .

م‌الف ۳٦۱۳ آـ۳٤٦۳

آگهی دعوت مجمع‌عمومی عادی سالیانه شرکت تولید سم ایران (سهامی خاص)

بدین وسیله ازکلیه سهامداران محترم دعوت میشود درساعت ۱۰ صبح روز ٤شنبه ۲۷ اردیبهشت ماه سال ۲۵۳۷ درمحل شرکت واقع در میدان ایران‌نوین خیابان کامران شماره ۱ حضور بهم‌رسانند .

دستور جلسه (مجمع عمومی‌عادی سالیانه)

۱ـ استماع گزارش هیئت مدیره وبازرس در مورد حساب هاو عملکرد سال مالی‌منتهی به‌پایان اسفند ۲۵۳٦ .
۲ـ تصویب ترازنامه وحساب سودوزیان‌سال مالی مذکور .
۳ـ انتخاب بازرس اصلی وعلی‌البدل
٤ـ تعیین روزنامه کثیرالانتشار جهت درجه گهی واطلاعیه های شرکت
۵ـ بررسی و اتخاذ تصمیم به سایرموضوعاتی که‌در حدودصلاحیت مجمع‌عمومی‌عادی مطرح‌شود

هیئت‌مدیره

آگهی دعوت مجمع عمومی شرکت سهامی خاص تالار مازندران

از کلیه سهامداران شرکت سهامی خاص تالارمازندران دعوت میشود که‌روز۲۷ر۲ر۲۵۳۷(بیست و هفتم اردیبهشت ماه سی و هفت) ساعت ۱۱ صبح در دفتر شرکت میدان نرودسی ساختمان آریا حضور بهمرسانند .

دستور جلسه : انتخاب اعضاء هیئت مدیره وبازرس شرکت .

شرکت سهامی تالار مازندران

شماره ۲ـ۵۲ـ ۱٤۰۱ـ۱۲
تاریخ ۲۵۳۷

ژاندارمری کشور شاهنشاهی

آگهی مناقصه خرید گوشت

هنك ژاندارمری قم جهت مصرف یکساله خود یك قلم گوشت گوسفند بامقدارو مشخصات مندرجه دربرك شرایط و مشخصات را از طریق مناقصه خریداری می‌نماید . پیشنهاد دهندگان می توانندبامراجعه‌به پشتیبانی هنك‌ودریافت‌برك شرایط و مشخصات معامله پیشنهاد خود را طبق مفاد مندرجه در شرایط معامله تنظیم و تاساعت ۹ر۳۰ روز ۳۱ر۳ر۲۵۳۷ تسلیم مرکز پیام هنك نمایند .

اداره مناقصه‌گذار ـهنك ژاندارمری قم

دانشگاه آزاد ایران

آگهی فروش کتاب

دانشگاه آزاد ایران بخشی از کتاب‌ها و نوارهـای صوتی درسی برنامه‌های آموزشی خود را براساس قیمت های‌ذکر شده‌دراین‌آگهی به‌فروش می‌رساند. مفاهیم کتاب های‌درسی ، طبق برنامه زمان‌بندی شده خاصی‌از شبکـه سراسری رادیو تلویزیون ملی ایران نیز عرضه می شود و دانش‌دوستانی که به ارتقای سطح‌علم‌و دانش‌خود علاقمندند می‌توانند با خرید کتاب‌های مذکور و کاست‌های صوتی.و نیز استفاده ازبرنامه های تلویزیونی ورادیوئی دانشگاه‌آزاد ایران، در تکمیل وبالابردن دانش خویش گامی‌موثربردارند.

تخفیف دانشجوئی

۱ـ دانشجویان دانشگاه آزاد ایران میتوانند بامراجعه بـه‌امـور دانشجویان سازمان مرکزی و مرکز آموزشی دانشگاه با تخفیف مخصوص کتاب ها را دریافت دارند.
۲ـ دانشجویان سایر دانشگاه ها با ارائه کارت دانشجوئی از تخفیف ۲۰٪ استفاده خواهند کرد.
۳ـ ناشرین و فروشندگان کتاب از ۲۰٪ تخفیف استفاده خواهند کرد .

مرکزفروش:

تهران : ساختمان شماره ۱ دانشگاه آزاد ایران ، خیابان شاهرضا ، کاخ، شماره ۱۰۱.

اصفهان : مرکز منطقه‌ای دانشگاه آزاد ایران، اول بلوار کورش .

رضائیه : مرکز منطقه‌ای دانشگاه آزاد ایران ، اول خیابان دانشکده .

مشهد : مرکز منطقه‌ای دانشگاه آزاد ایران، ابتدای‌خیابان کوه‌سنگی ، نبش اسدی ٤

گنبد کاووس : مرکز آموزشی دانشگاه آزاد ایران ، خیابان کاخ شرقی ، خیابان ملك الشعرای بهار ، کوچه‌اول. پلاك ۱۳و ۱٤ .

بهشهر : مرکز آموزشی دانشگاه آزاد ایران، بهشهر ـ خیابان پهلوی ، پلاك ٥

خوی : مرکز آموزشی دانشگاه آزاد ایران ، خوی ـ بولوار ۹ آبان .

نقده : مرکز آموزشی دانشگاه آزاد ایران ، نقدهـ بولوار پیرانشهر

شاه‌آباد : مرکز آموزشی دانشگاه آزاد ایران ، شاه‌آبـاد غربـ بولوار فرخی

آباده : مرکز آموزشی دانشگاه آزاد ایران ، جاده‌آبادهـ شیراز ، بالاتر از ژاندارمری .

شهرضا : مرکز آموزشی دانشگاه آزاد ایران ، جنب آستانه شاهرضا .

بروجن: مرکز آموزشی دانشگاه آزاد ایران .

شهرکرد : مرکز آموزشی دانشگاه آزاد ایران ، شهرکرد ، بولوار امین‌آباد

نجف آباد : مرکز آموزشی دانشگاه آزاد ایران ، نجف‌آباد ، بولوار کورش کبیر ، جنب سازمان زنان .

خوانسار : مرکز آموزشی دانشگاه آزاد ایران ،خوانسار ـ خیابان پهلوی .

گلپایگان : مرکز آموزشی دانشگاه آزاد ایران ، گلپایگانـ فلکه فردوسی .

فریمان : مرکز آموزشی دانشگاه آزاد ایران ، فریمان ، خیابان فردوسی ، اول خیابان ابومسلم .

ردیف	عنوان کتاب	قیمت برای همگان
۱ ـ	عروج انسان «بخش۱» فروتر از فرشتگان	۲۰۰ ریال
۲ ـ	« « «بخشهای ۲ و ۳» هنگام درو	۲۰۰ «
۳ ـ	« « «بخشهای ٤و٥» رگه درسنگ	۲۰۰ «
٤ ـ	« « «بخش٦» ساختمان ناپیدا	۲۰۰ «
٥ ـ	« « «بخشهای ۷و۸» موسیقی افلاک	۲۰۰ «
٦ ـ	« « «بخش ۹» پیام ستارگان	۲۰۰ «
۷ ـ	« « «بخش ۱۰» ساعت سپهر	۲۰۰ «
۸ ـ	« « «بخش ۱۱» به‌سوی قدرت	۲۰۰ «
۹ ـ	« « «بخش ۱۲» نردبان آفرینش	۲۰۰ «
۱۰ـ	« « «بخش ۱۳» جهانی درون جهان	۲۰۰ «
۱۱ـ	« « «بخش ۱٤» شناخت یا قطعیت	۲۰۰ «
۱۲ـ	« « «بخش ۱٥» نسل پس‌از نسل	۲۰۰ «
۱۳ـ	« « «بخش ۱٦» کودکی درازمدت	۲۰۰ «
۱٤ـ	راهنمای کلی عروج انسان	۱۰۰ «
۱٥ـ	علوم بنیادی ، «واحد اول» آشنائی با علم	۳۰۰ ریال
۱٦ـ	« « ، «واحد دوم» حرکت درآسمان	۲٥۰ «
۱۷ـ	« « ، «بخش سوم» قوانین حرکت	۳۰۰ «
۱۸	« « ، «بخش چهارم» میدان و انرژی	۲٥۰ «
۱۹ـ	« « ، «بخش پنجم» میدان‌های الکتریکی و مغناطیسی	۳۰۰ «
۲۰ـ	« « ، «بخش ششم» انتقال انرژی	۳۰۰ «
۲۱ـ	« « ، «بخش هفتم» نورـ امـواج الکترو مغناطیسی	۳۰۰ «
۲۲ـ	« « ، «بخش هشتم» ساختمان ذره‌ای ماده	۳۰۰ «
۲۳ـ	« « ، «بخش نهم» ساختمان اتمی	۲٥۰ «
۲٤ـ	« « ، «بخش دهم» پیوند شیمیائی	۲٥۰ «
۲٥ـ	« « ، «بخش یازدهم» ساختمان مولکولی	۳۰۰ «
۲٦ـ	« « ، «بخش دوازدهم» حالت گازی ماده ، انمسفر	۳۰۰ «
۲۷ـ	« « ، «بخش سیزدهم» حالات متراکم‌ماده	۲٥۰ «
۲۸ـ	« « ، «بخش چهاردهم» مخلوط همگـن (محلولها و کالوئیدها)	۲٥۰ «
۲۹ـ	« « ، «بخش پانزدهم» زیستگاه انسان سیاره زمینی	۳٥۰ «
۳۰ـ	« « ، «بخش شانزدهم» ماده زنده	۲٥۰ «
۳۱ـ	« راهنمای کلی درس علوم بنیادی	٥۰ «
۳۲ـ	راهنمای کیت درس علوم بنیادی	٤۰٥ «
۳۳ـ	راهنمای رسانه‌های دیداری و شنیداری درس‌علوم بنیادی	۱٥ «
۳٤ـ	تندرستی ۱ «بخش‌های ۱ و ۲» یاخته و بافت	۲۱۰ «
۳٥ـ	تندرستی ۱ «بخش‌های ۳و٤» پوست، استخوان، مفصل، ماهیچه	٤٥۰ «
۳٦ـ	تندرستی ۱ «بخش‌های ٥و٦»چهارچوب بدن‌انسان‌ـ سر، تنه، اندامها	٤۰۰ «
۳۷ـ	تندرستی ۱ «بخش‌های ۷،۸،۹،۱۰» دستگاه‌گردش خون	٤۰۰ «
۳۸ـ	تندرستی ۱ «بخش‌های۱۱،۱۲،۱۳،۱٤»دستگاه‌تنفسی	۳٥۰ «
۳۹ـ	تندرستی ۱ «بخش‌های ۱٥ و۱٦» غده‌های مترشحه‌داخلی	۲۰۰ ریال
٤۰ـ	تندرستی ۱ «ضمیمه بخش‌های ۱۱، ۱۲، ۱۳، ۱٤» تنفس مصنوعی وماساژ خارجی قلب	۱۷۰ «
٤۱ـ	تندرستی ۱ «ضمیمه بخش‌های ۱۱،۱۲،۱۳،۱٤» دق‌در معاینه بالینی	٥۰ «
٤۲ـ	تندرستی ۱ «ضمیمه بخش‌های ۱۱، ۱۲، ۱۳، ۱٤» شمارش تلفن	۳۰ «
٤۳	تندرستی ۱ «ضمیمه بخش‌های ۷،۸،۹،۱۰» شمارش‌نبض	۳۰ «
٤٤ـ	تندرستی ۱ «ضمیمه‌بخش‌های۷،۸،۹،۱۰»اندازه‌گیری فشار خون	٥۰ «
٤٥ـ	تندرستی ۱ «ضمیمه بخش‌های ۷،۸،۹،۱۰» گوش‌کردن قلب	٥۰ «
٤٦ـ	تندرستی ۱ «ضمیمه بخش‌های ۷،۸،۹،۱۰» ازهوش‌رفتن	۳۰ «
٤۷ـ	تندرستی ۱ «ضمیمه بخش‌های ٥و٦» مشاهده درمعاینه بالینی	٥۰ «
٤۸ـ	تندرستی ۱ «ضمیمه بخش‌های ٥و٦» پانسمان‌و بانداژ	۹۰ «
٤۹ـ	تندرستی ۱ «ضمیمه بخش های ۱و۲» میکروسکوپ و طرز کار باآن	۳۰ «
٥۰ـ	راهنمای کلی و اختصاصی درس تندرستی۱	۳۰ «
٥۱ـ	راهنمای رسانه‌های دیداری و شنیداری	۱٥ «
٥۲ـ	راهنمای کیت علوم تندرستی	۳۰ «
٥۳ـ	جامعه و تندرستی «بخشهای ۱و۲» نگرشی برمسائل تندرستی کشور	۱۷۰ «
٥٤ـ	جامعه و تندرستی «بخشهای ۳و٤» مقدمه‌ای‌برمحیط‌زیست انسان	۲۳۰ «
٥٥ـ	جامعه و تندرستی «بخشهای ٥و٦ شرایط‌اقتصادی جامعه روستائی و عشایری ایران	۱۷۰ «
٥٦ـ	جامعه و تندرستی «بخشهای ۷و۸» ساخت وشرایط فرهنگی جامعه روستائی و عشایری ایران	۲۳۰ «
٥۷ـ	جامعه و تندرستی «بخش ۹» ساخت اجتماعی‌روستاها و عشایر ایران	۱۷۰ «
٥۸ـ	جامعه و تندرستی «بخشهای ۱۰ و۱۱» اصول بهداشت محیط	۲۳۰ «
٥۹ـ	جامعه‌وتندرستی «بخشهای۱۲و۱۳» پزشکی‌پیشگیری	۲۳۰ ریال
٦۰ـ	جامعه وتندرستی «بخش ۱٤» تغذیه ورشد ونمو	۱۷۰ «
٦۱ـ	جامعه وتندرستی «بخش ۱٥و۱٦» تغذیه رشدونمو	۱۷۰ «
٦۲ـ	راهنمای کلی و اختصاصی درس‌جامعه‌وتندرستی	۳۰ «
٦۳ـ	تندرستی ۲ «بخش‌های ۳و٤» حس‌های ویژه	۱۷۰ «
٦٤ـ	تندرستی ۲ «بخش‌های ۹و۱۰» خون ولنف	۲٥۰ «
٦٥ـ	تندرستی ۲ «بخش‌های ۱۳و۱٤» دستگاه‌ادراری	۲۰۰ «
٦٦ـ	تندرستی ۲ «ضمیمه بخش‌های ۱و۲» اندازه‌گیری‌درجه حرارت بدن	۸۰ «
٦۷ـ	تندرستی۲ «ضمیمه بخشهای٥،٦،۷» لمس درمعاینه بالینی	٥۰ «
٦۸ـ	تندرستی ۲ «ضمیمه بخش‌های ۹و۱۰» اندازه‌گیری‌مو‌حلوبین و تعیین هماتوکریپ خون	٥۰ «
٦۹ـ	تندرستی ۲ «ضمیمه بخش‌های ۹و۱۰» بند آوردن خونریزی بینی	٥۰ «
۷۰ـ	تندرستی ۲ «ضمیمه بخش‌های ۱۳و۱٤» آزمایش کامل ادرار	۸۰ «
۷۱ـ	تندرستی ۲ «ضمیمه بخش‌های ۱٥و۱٦» آزمایش ادرار برای تشخیص آبستنی	۳۰ «
۷۲ـ	علوم انسانی «درس تاریخ واحد اول» ایران پیش‌از تاریخ	۱۳۰ «
۷۳ـ	علوم انسانی «درس تاریخ بخش های ۲،۳،٤،٥» ماد و هخامنشی	۲۰۰ «
۷٤ـ	علوم انسانی «درس تاریخ بخش٦» زرتشت	۱٥۰ «
۷٥ـ	علوم انسانی «درس تاریخ واحدهای ۷، ۸، ۹ »اشکانیان	۱۳۰ «
۷٦ـ	علوم انسانی درس تاریخ «بخشهای ۱۰، ۱۱ و۱۲» ساسانیان	۲٤۰ «
۷۷ـ	علوم‌انسانی «درس تاریخ بخشهای۱۳و۱٤» مانی	۱۲۰ «
۷۱ـ	علوم انسانی «درس تاریخ بخشهای ۱٥ و ۱٦ » ادبیات ساسانی	۳۰۰ «
۷۹ـ	علوم انسانی «درس تاریخ پیوستهای رساله ماد و هخامنشی» ورود ایرانیان	۲۰۰ «
۸۰ـ	علوم انسانی «درس‌تاریخ پیوستهای‌رساله‌اشکانیان» اسکندر و سلوکیهامیترا	۱٥۰ «
۸۱ـ	علوم انسانی «درس تاریخ پیوست رساله‌ساسانیان» شاهان ساسانی	۱۳۰ «
۸۲ـ	راهنمای رسانه‌های دیداری و شنیداری	اول است
		ضمیمه بخش
۸۳ـ	ریاضیات بنیادی «بخش اول» مجموعه‌ها واعدادحقیقی	۲٥۰ ریال
۸٤ـ	ریاضیات بنیادی «بخش دوم» رابطه وتابع	۲٥۰ «
۸٥ـ	ریاضیات بنیادی «بخش سوم» حد	۳۰۰ «
۸٦ـ	ریاضیات بنیادی «بخش چهارم» دنباله‌ـ پیوستگی	۳۰۰ «
۸۷ـ	ریاضیات بنیادی «بخش پنجم» مشتق	۲٥۰ «
۸۸ـ	ریاضیات بنیادی «بخش ششم» کاربردهای مشتق	۲٥۰ «
۸۹ـ	ریاضیات بنیادی «بخش هفتم»انتگرال۱: انتگرالهای‌معین	۳۰۰ «
۹۰ـ	ریاضیات بنیادی «بخش هشتم»توابع مثلثاتی،لگاریتم‌و وارون آنها	۳٥۰ «
۹۱ـ	ریاضیات بنیادی «بخش نهم» انتگرال ۲، روشهـای انتگرال‌گیری	۳٥۰ «
۹۲ـ	ریاضیات بنیادی «بخش‌دهم» انتگرال۳، انتگرالهای‌ناسره	۲٥۰ «
۹۳ـ	ریاضیات بنیادی «بخش یازدهم» بردارها وهندسه‌تحلیلی	۳٥۰ «
۹٤ـ	ریاضیات بنیادی «بخش دوازدهم» سریهای حقیقی	۳۰۰ «
۹٥ـ	ریاضیات بنیادی «بخش سیزدهم» سریهای تام	۳۰۰ «
۹٦ـ	ریاضیات بنیادی «بخش چهاردهم» اعداد مختلط	۲٥۰ «
۹۷ـ	ریاضیات بنیادی «بخش پانزدهم» معادلات‌دیفرانسیل	۳٥۰ «
۹۸ـ	ریاضیات بنیادی «بخش شانزدهم» احتمال	۲۱٥ «
۹۹ـ	«راهنمای کلی درس ریاضیات»	۱٥ «
۱۰۰ـ	راهنمای رسانه‌های دیداری وشنیداری	۱٥ «
۱۰۱ـ	درس انگلیسی بنیادی، بخشهای ۱ و۲	۱٥۰ ریال
۱۰۲ـ	درس انگلیسی بنیادی بخشهای ۳ و٤	۱٥۰ «
۱۰۳ـ	درس انگلیسی بنیادی، بخشهای ٥ و٦	۱٥۰ «
۱۰٤ـ	درس انگلیسی بنیادی ، بخشهای ۷ و۸	۱٥۰ «
۱۰٥ـ	درس انگلیسی بنیادی ، بخشهای ۹ و۱۰	۱٥۰ «
۱۰٦ـ	درس انگلیسی بنیادی . بخشهای ۱۱ و۱۲	۱٥۰ «
۱۰۷ـ	درس انگلیسی بنیادی، بخشهای ۱۳ و۱٤	۱٥۰ «
۱۰۸ـ	درس انگلیسی بنیادی، بخشهای ۱٥ و ۱٦	۱٥۰ «
۱۰۹ـ	GUIDE FOR STUDEMTS	٥۰ «
۱۱۰ـ	راهنمای رسانه‌های دیداری‌ـ شنیداری	۱٥ «
۱۱۱ـ	GLOSSARY	۱۹۰ «
	★ قیمت کاست‌های صوتی برای هر بخش درس‌انگلیسی بنیادی	۲٥۰ «

1 — Ancient Seeds
Night and Day at the North Pole
2 — Lightning
The Amoeba
3 — Discovery of Protozoa 1
" " "
4 — The Skin
Migratory Flights
5 .. Elements and Atoms
States of Matter
6 — Reservoirs
The Television Camera
7 — Disturbing the Balance of Nature
Maintaining the Balance of Nature
8 — The Common Cold
Defense against Disease
9 — The Scientific Methed
The Magentic Monopole
10 — Transplant Operations
The Earth's Oil
11 — The Earth's Water
Rocks and Minerals
12 — An Air Pollutant
Radioactive Wastes
13 — The Scientific Exploration of Space
Man on the Moon
14 — Mathematics and Iranian Mathematicians Solution of Equations
15 — The Atmosphere
Air Pressure, Wind and Weather
16 — Psychological Needs of A Patient
Sources of Error in Scientific Inves tigation

ردیف	مجله‌ها و دیگر نشریات دانشگاه	قیمت برای همگان
۱۱۲ـ	آشتی با ریاضیات شماره ۱ دوره اول	٥۰ ریال
۱۱۳ـ	آشتی با ریاضیات شماره ۲ دوره اول	٥۰ «
۱۱٤ـ	آشتی باریاضیات شماره ۳ دوره اول	٥۰ «
۱۱٥ـ	آشتی با ریاضیات شماره ٤ دوره اول	٥۰ «
۱۱٦ـ	آشنائی با دانش شماره ۱ دوره اول	٦۰ «
۱۱۷ـ	آشنائی با دانش شماره ۲ دوره اول	٦۰ «
۱۱۸ـ	کتاب تدارک هدفهای آموزشی	۱۰۰ «
۱۱۹ـ	واژه‌نامه زمین‌شناسی	٤۰۰ «

کشاورزان و تولیدکنندگان کرمانی مشکلات خود را با وزیرکشاورزی در میان نهادند

انتقال نهال مرکبات از استانی به استان دیگر ممنوع است

* در روستاهای استان کرمان از بهداشت و درمان خبری نیست
* پیشرفت کشاورزی جیرفت در گروه ۹۰ کیلومتر راه است
* ضوابط جدیدی برای حفرچاه تعیین می گردد

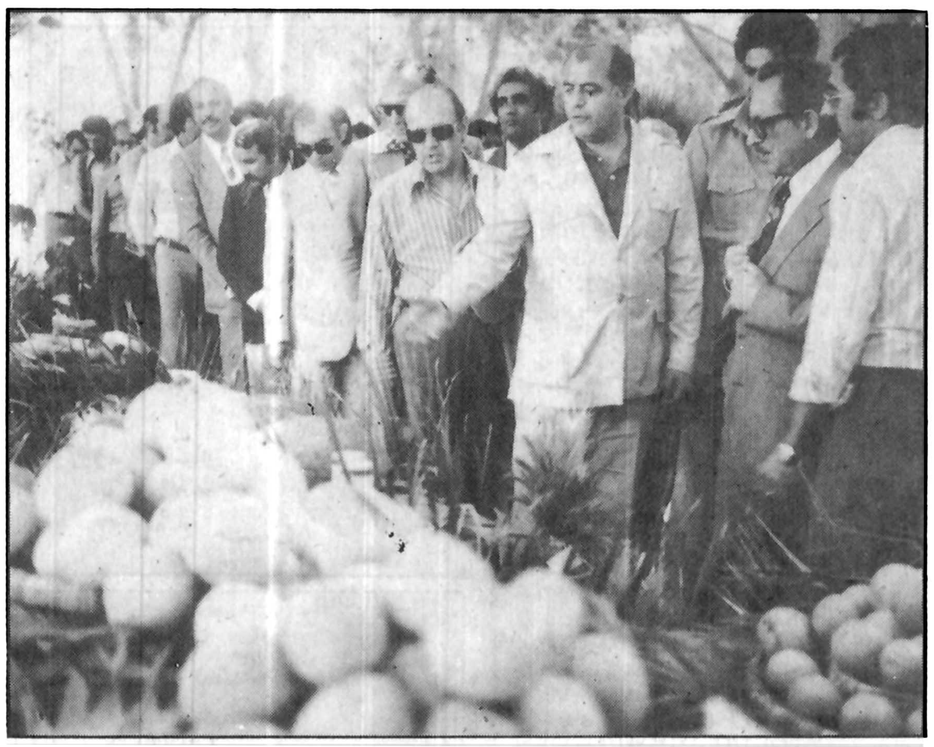

کشت و صنعت جیرفت و شرکت سهامی زراعی جیرفت مورد بازدید وزیر کشاورزی و عمران روستائی و استاندار کرمان قرار گرفت عکس محمد طباطبائی استاندار کرمان و دکتر احمد علی احمدی وزیر کشاورزی و امیر هوشنگ برهان معاون تحقیقاتی وزارت کشاورزی و جمعی از مسئولان سازمان عمران جیرفت و شرکت کشت و صنعت جیرفت را در کنار فراورده های کشاورزی منطقه نشان میدهد.

کشاورزان و تولید کنندگان استان کرمان، بالهجه شیرین کرمانی، تلخی و مشکلات، کار کشاورزی را در بم ـ سیرجان ـ ماهان ـ و جیرفت و دیگر مناطق استان کرمان بر شمردند، کشاورزان و تولید کنندگان یادآور شدند که کار کشاورزی را از اجداد خود به ارث برده اند و هرگز حالت کشاورزان خلق الساعه و سود طلبی را نداشته اند که بنا به مقتضیات روز به کار کشاورزی پرداخته باشند، جملگی کشاورزان از نبودن راه شکوه داشتند و یاد آور شدند، وقتی راه نباشد، تمام زحمات شبانه روزی آنان از بین میرود، آنها میگفتند، که مدت پنجسال است که راه کرمان به جیرفت در دست ساختمان قرار گرفته و در این مدت هنوز ۹۰ کیلومتر راه مورد نیاز ساخته نشده است، نکته دیگر مورد اشاره زارعان نداشتن بهداری و بیمارستان در مناطق مختلف است، در حالیکه همه کارگران مشمول پرداخت حق بیمه تامین خدمات درمانی شده اند، ولی در هیچیک از مناطق از بهداری و بیمارستان خبری نیست، کشاورزان گفتند: مثلا در شهرستان جیرفت یک درمانگاه است که فقط یکنفر طبیب دارد، ولی از دارو و سایر وسائل درمانی کوچکترین خبری نیست و زارعان بایستی کیلومترها راه در شرایط سخت بیماری طی کنند و خود را به مرکز استان برسانند. کشاورزان و تولید کنندگان که با حضور دکتر احمدعلی احمدی وزیر کشاورزی و عمران روستائی و محمد طباطبائی استاندار کرمان و سایر مقامات محلی به گفت و گو نشسته بودند، از وزارت نیرو، بخاطر آنکه اجازه حفر چاه در منطقه را نمیدهد شکایت کردند و آنان از وزارت کشاورزی خواستند که بیمه محصولات کشاورزی را بموقع اجراء گذاردند تا سبب دلگرمی بیشتر گردد.

کشاورزان و تولید کنندگان کرمانی، ضمن بر شماری صادقانه مشکلات، از دولت نیز بسبب حمایت از تولید کنندگان داخلی و جلوگیری از واردات میوه که همیشه باعث زیان تولید کنندگان شده است، تشکر کردند و از وزیر کشاورزی و وزیر بازرگانی خواستند که امسال هم دولت ممنوعیت واردات مرکبات را شدیدتر از سال قبل بموقع اجراء گذارد و از ورود مرکبات خارجی به کشور جلوگیری کند، کشاورزان در پایان به مشکلات مربوط به نبودن مکانیک برای تعمیر ماشین آلات کشاورزی اشاره کردند و گفتند تعداد زیادی از ماشین آلات به جهت نبودن مکانیک تعمیر کار در صحرا معطلل مانده است.

در این گفت و گو محمد طباطبائی استاندار گیلان، به کشاورزان منطقه قول داد که تا پایان سال جاری ساختمان راه بپایان خواهد رسید، وی اضافه کرد که هیاتی در هفته آینده به کرمان خواهند آمد و تکلیف قطعی راه جیرفت ـ کرمان مشخص خواهد شد.

سپس وزیر کشاورزی و عمران روستائی، ضمن همدلی با تولید کنندگان و کشاورزان، یاد آور شد که من و همکارانم که از تهران به شهر شما آمده ایم، خود را خدمتگزار شما میدانیم و توقع من از کشاورزان آنستکه، آنچه از دولت میخواهند در حد امکانات موجود باشد و از من نخواهید که قول انجام کارهائی را بدهم که امکانش وجود ندارد.

آنگاه وزیر کشاورزی، ضمن یاد آوری مشکلات مطرح شده، گفت: سعی وزارت کشاورزی آنستکه مشکلات را هر چه سریعتر حل کند، ولی تعدادی از لوایح دولت که بنفع کشاورزان تهیه شده است که در کمسیون کشاورزی مجلس بر سر تغییر لغات معطل مانده است، و من از حضور نماینده مجلس شورایملی در این جلسه استفاده کرده و خواهش میکنم، هر چه زودتر لوایح مربوط به کشاورزی را تصویب و برای اجراء بدولت ابلاغ کنند، تا وزارت کشاورزی بتواند بکمک مقررات جدید، مشکلات کشاورزی را حل و فصل نماید، وزیر کشاورزی ضمن یادآوری تشکر تولید کنندگان از محدودیت واردات مرکبات درسال گذشته به کشاورزان و تولیدکنندگان توصیه کرد که بایستی خودتان با کمک و همکاری سایر مردم از ورود مرکبات خارجی جلوگیری کنید، زیرا علاوه برانکه بازار بنفع تولید کنندگان داخلی خواهد چرخید، از ورود آفات مرکبات بکشور نیز جلوگیری خواهد شد و محصول باغهای مرکبات از بیماری مصون خواهد ماند، وزیر کشاورزی اضافه کرد، که حتی انتقال نهال مرکبات از استانی به استان دیگر سبب بروز بیماریهای مرکبات میشود و باغهای دیگر مناطق را نیز آلوده به بیماری میکند، وی یادآور شد که دولت آماده است تا بوسیله بانکهای توسعه و تعاون کشاورزی هرگونه کمک مالی را دراختیار شرکتهای تعاونی قراردهد تا در هر استانی خزانه نهال مرکبات بوجود اید و احتیاجی نباشد که نهال مرکبات جیرفت از کرج خریداری و حمل گردد.

وزیر کشاورزی درمورد ممنوعیت فعلی حفرچاه، یادآور شد که این مشکل باوزارت نیرو درمیان گذاشته خواهد شد، تاهرچه زودتر اجازه حفرچاه تحت ضوابطی به متقاضیان داده شود، وی در مورد کارخانه بسته بندی میوه، گفت: خوشبختانه دربازدیدی که امروز در منطقه جیرفت داشتیم، یک کارخانه ۱۰۰ تنی بسته بندی مرکبات در کشت و صنعت جیرفت افتتاح شد وامیدواریم این کارخانه که بصورت نمونه در منطقه ایجاد شده است، سایر تولیدکنندگان و کشاورزان را تشویق به سرمایه گذاری درصنایع روستائی بنماید، وزیرکشاورزی اضافه کرد وظیفه دولت درامرکشاورزی، ارشاد کشاورزان است و دولت نبایستی کشاورزی کند و یا کارخانجات بسته بندی ایجاد نماید، این کارها مربوط به مردم است، مردم بایستی خودشان با استفاده از امکاناتی که از طرف بانکها دراختیارشان گذاشته میشود، صنایع روستائی را بوجود آورده و تقویت کنند، وزیرکشاورزی اضافه کرد، دولت نباید کار تعمیر تراکتورها را بعهده بگیرد و بلکه انجام اینگونه خدمات با همکاری اهالی هریک از مناطق بایستی انجام گیرد، دکتر احمدی اضافه کرد، من نمیتوانم وعده دروغ بدهم، و شما باید بدانید که دولت لاروبی قنوات رابعهده نمی گیرد، تراکتور تعمیر نمی کند، کارخانه بسته بندی با سرمایه دولت فراهم نخواهد شد، وظیفه وزارت کشاورزی انجام کارهای زیربنائی و ارشاد کشاورزان است، وزیر کشاورزی درپایان یکبار دیگر به نظام کشت اشاره کرد وگفت: اجرای برنامه نظام کشت که مشخص کننده محصول مناسب برای هر منطقه است، این امکان را فراهم خواهد کرد که بیمه محصولات کشاورزی بتدریج بموقع اجراء گذاشته شود.

نیازمندیهای اقتصادی

نرخ خرید و فروش ارز در بانک های کشور

نوع ارز	نرخ خرید	نرخ فروش
دلار آمریکا	۷۰/۳۵	۷۰/۶۰
دلار کانادا	۶۲/۵۰	۶۲/۷۵
دلار استرالیا	۸۰/۲۵	۸۰/۶۰
پوند	۱۲۸/۸۰	۱۳۰/۴۰
مارک	۳۳/۹۰	۳۴/۲۵
فرانک سویس	۳۶/۲۰	۳۶/۵۵
فرانک فرانسه	۱۵/۲۵	۱۵/۴۵
یکصد فرانک بلژیک	۲۱۸/۳۵	۲۲۰/۳۵
یکصد لیر ایتالیا	۸/۱۰	۸/۲۰
فلورن هلند	۳۱/۷۵	۳۲/۱۰
کورن سوئد	۱۵/۲۰	۱۵/۴۰
کورن نروژ	۱۳/۰۵	۱۳/۲۰
کورن دانمارک	۱۲/۴۰	۱۲/۵۵
شلینگ اتریش	۴/۶۸	۴/۷۸
یکصد ین ژاپن	۳۱/۲۵	۳۱/۶۵
یکصد روپیه هند	۸۱۵	۸۳۵
دینار کویت	۲۵۳	۲۵۶/۵۰
دینار عراق	۲۳۸/۵۰	۲۴۱
دینار بحرین	۱۸۰	۱۸۵
ریال سعودی	۲۰/۱۵	۲۰/۶۵
درهم امارات متحده	۱۷/۹۰	۱۸/۸۰

معاملات اوراق قرضه

نوع ورقه	تاریخ صدور	نرخ بهره (درصد)	نرخ بازده (درصد)	نرخ معامله
قرضه دولتی				
۵ ساله	۳۴/۲/۶	۱۰	۱۰	۱۰۰۰۰
۷ ساله	۳۰/۵/۱۵	۹		۱۰۰۰۰
۷ ساله	۳۴/۲/۶	۱۰/۵۰	۱۱	۹۸۴۲
قرضه گسترش				
۲ ساله	۳۷/۲/۱	۹	۱۱	۹۶۵۵
۲ ساله	۳۶/۵/۱	۹	۱۰/۸۰	۹۷۸۸
۳ ساله	۳۷/۲/۱	۹/۵۰	۱۱/۵۰	۹۵۱۰
۳ ساله	۳۶/۵/۱	۹/۵۰	۱۱/۳۹	۹۶۳۷
۵ ساله	۳۷/۲/۱	۱۰	۱۲	۹۲۶۸

معاملات سهام شرکتها

نام شرکت	تعداد سهام معامله شده	قیمت اسمی	قیمت دیروز
پارس الکتریک	۱۶۰	۱۰۰۰	۲۸۲۵
قند کرمانشاه	۱۵۲	۷۵۰۰	۹۱۵۰
نورد شهریار	۱۸۰۹	۱۰۰۰	۱۷۰۰
بانک بین المللی ایران	۳۲	۱۰۰۰۰	۱۸۵۰۰
توسعه و سرمایه گذاری	۱۳۱	۱۰۰۰	۱۸۴۵
سرمایه گذاری بانکها	۱۵۰	۱۰۰۰	۱۰۰۰
بانک اعتبارات صنعتی	۵	۱۰۰۰	۱۴۸۰
سرمایه گذاری ملی	۵۸۰	۱۰۰۰	۱۰۸۰
سیمان شمال	۲۷۰۰	۱۰۰۰	۱۶۵۰
بانک گسترش خوزستان	۳۰۰	۵۰۰	۶۰۰
ایران و هلند	۲۰۰	۱۰۰۰	۲۱۵۰
پارچه بافی شیراز	۲۴۰	۱۰۰۰	۱۶۰۰
سیمان تهران	۱۲۰۹	۱۰۰۰	۲۰۰۱

افزایش نرخ بهره و ضعف لیره انگلیس

لندن ـ اسوشیتدپرس ـ دو جونز ـ ضعف لیره استرلینگ که اخیرا بروز کرده، به نحو وسیعی در بازار های سلف ارزهای اروپائی منعکس شد. از طرف دیگر بدنبال اقدام اخیر و غیر منتظره بانک انگلیس در بالابردن نرخ رسمی تنزیل از ۶/۵ در صد به ۷/۵ درصد، روند کلی نرخهای بهره در بازار لندن سیر صعودی نشان می دهد. عده ئی از کارشناسان بازار لندن معتقدند که بانک انگلیس ممکن است بزودی نرخ رسمی تنزیل را معادل ۰/۲۵ و یا ۰/۵ درصد دیگر افزایش دهد.

ضمنا پاره ئی از معامله کنندگان، ضعف لیره وروند صعودی نرخهای بهره را به پدید آمدن بهبود نسبی در وضع دلار از یک طرف و به سیاست های اقتصادی دولت کارگری انگلیس و خصوصا اعلام بودجه انبساطی جدید نسبت میدهند. در بازار ارزوبورس سهام این نگرانی ابراز می شود که دولت کارگری در تابستان امسال با توجه به انتخابات آینده و بمنظور جلب حمایت رای دهندگان، دست به اقدامات انبساطی بیشتری در زمینه سیاست مالی بزند و در نتیجه فشار های تورمی تشدید شود.

یکی از کارشناسان اظهار کرد که امکان افزایش نرخ تورم در اواخر سال جاری و یا سال ۱۹۷۹ بسیار زیاد است وی اضافه کرد که نگرانی نسبت به تشدید تورم و وضع مایوس کننده آماری که اخیرا درباره بازرگانی خارجی انگلیس منتشر شد، عوامل اساسی ضعف لیره را تشکیل می دهند.

بنام خداوند متعال و نام نامی اعلیحضرت همایون شاهنشاه آریامهر
بزرگ ارتشتاران
دانشگاه پلیس

در سال تحصیلی ۳۸-۲۵۳۷ برای هفتمین دوره آموزشگاه افسری شهربانی کشور شاهنشاهی

با شرایط و مزایای زیر دانشجوی دختر و پسر میپذیرد:

۱- شرایط:

الف: تابعیت کشور شاهنشاهی ایران.

ب: دیانت بیکی از ادیان رسمی اسلام، مسیحی، کلیمی، زرتشتی.

پ: دارا بودن گواهینامه دوره کامل متوسطه نظام قدیم در یکی از رشته‌های طبیعی، ریاضی ادبی، دیپلم کامل هنرستان صنعتی رشته مکانیک، الکترونیک، الکتروتکنیک.

در نظام جدید دانش‌آموزان سال آخر یکی از رشته‌های چهارگانه علوم نظری میتوانند در آزمایش ورودی شرکت نمایند و در صورت احراز موفقیت بایستی اصل گواهینامه قبولی امتحانات خرداد ماه سال جاری را برای ورود به آموزشگاه افسری ارائه و تسلیم نمایند (تجدیدهای خردادماه امسال بهیچوجه پذیرفته نخواهندشد).

ت: حداقل سن داوطلبان ۱۷ سال و حداکثر ۲۴ سال تمام داوطلبانی که خدمت زیر پرچم را انجام داده‌اند حداکثر تا ۲۵ سال تمام (دیپلمه‌های کادر ثابت شهربانی کشور شاهنشاهی حداکثر با ۳۲ سال سن و ٤ سال سابقه خدمت در شهربانی کشور شاهنشاهی و ارائه معرفی نامه از یکان مربوطه و واجد بودن سایر شرایط مندرج در این آگهی میتوانند ثبت نام نمایند) تاریخ محاسبه سن و سابقه خدمت برای کلیه داوطلبان ۲۵۳۷/۷/۱ میباشد.

تبصره ۱- دیپلمه‌های وظیفه و سپاهیان انقلاب با ارائه موافقت‌نامه کتبی و عکس دار از سازمان یا نیروی مربوطه ضمن تصریح باینکه شرکت در آزمایش ورودی و تحصیل آنها در آموزشگاه افسری شهربانی کشور شاهنشاهی بلامانع است در صورت داشتن سایر شرایط مندرج در این آگهی میتوانند ثبت‌نام نمایند و چنانچه داوطلبان بهنگام ثبت‌نام اشتغال به تحصیل و خدمت را در یکی از مراکز آموزشی یا پادگانهای نظامی کتمان کنند طبق مقررات تعقیب از ادامه تحصیل در آموزشگاه محروم خواهند شد.

ث: برخورداری از تناسب اندام، استعداد جسمانی و تندرستی مزاج طبق گواهی بهداری شهربانی کشور شاهنشاهی.

ج: داشتن حداقل ۱٦٤ سانتیمتر قد برای پسران ۱۵۸ سانتیمتر برای دختران.

چ: نداشتن پیشینه بد و ارائه گواهی عدم سوءپیشینه.

ح: داشتن حسن شهرت فردی و خانوادگی.

خ. سپردن تعهد خدمت در شهربانی کشور شاهنشاهی برابر مقررات مربوطه.

د. موفقیت در آزمایش‌های ورزش، علمی، تست هوش و شخصیت.

۲- امتیازات:

الف‌دوره تحصیل درآموزشگاه افسری شهربانی کشور شاهنشاهی حداقل یکسال تمام کلیه دانشجویان شبانه‌روزی بوده علاوه بر تأمین هزینه غذا و تحصیل و زیست و پوشاک بهریک از دانشجویان درمدت یکسال طی دوره ماهانه ٦۰۰۰ ریال کمک‌هزینه تحصیلی پرداخت میگردد.

ب. دانشجویان پس از پایان تحصیلات دوره یکساله آموزشگاه افسری و احراز موفقیت در آزمایش نهائی بدرجه ستوانسومی مفتخر شده طبق نیاز شهربانی کشور شاهنشاهی در مرکز یا شهرستانها بخدمت گمارده خواهند شد.

پ. فارغ‌التحصیلان آموزشگاه افسری ازحقوق و مزایای درجه مربوطه و از تسهیلات پاداش سالانه پس‌انداز تأمین آتیه، درمان رایگان، استفاده از فروشگاههای اتکاء برخوردار خواهند شد و ترفیعات بعدی آنها تابع قانون استخدام نیروهای مسلح شاهنشاهی است.

ت. دوره تحصیل دانشجو در آموزشگاه افسری شهربانی کشور شاهنشاهی پس از کسب موفقیت درآزمایش نهائی جزء خدمت زیرپرچم آنها محسوب میگردد.

۳- مدارک موردنیاز برای ثبت‌نام:

الف‌تقاضانامه کتبی به‌خط وامضاء داوطلب طبق نمونه مندرج دربند ٦ آگهی.

ب. شش قطعه عکس ٤×٦ برقی و غیرفوری.

پ. رسید پرداخت پانصدریال بابت ثبت‌نام بحساب جاری شماره ۹۸۳ خزانه‌داریکل دربانک مرکزی ایران (پرداخت وجه مزبور منحصراً باید ازطریق بانک مرکزی ایران باشد).

ت. یکبرگ تصویر ازتمام صفحات شناسنامه.

ث. یکبرگ تصویر کارت پایان خدمت زیرپرچم برای داوطلبانی که خدمت وظیفه را انجام داده‌اند.

ج. یکبرگ معرفی‌نامه و موافقت‌نامه عکس‌دار از سازمان یا نیروی مربوطه برای دیپلمه‌های وظیفه و سپاهیان انقلاب که رسماً مجوز شرکت آنها را درآزمایش ورودی و تحصیل در آموزشگاه افسری گواهی و تأیید شده باشد.

چ. یکبرگ معرفی‌نامه عکس‌دار از یکان مربوطه برای دیپلمه‌های کادر ثابت شهربانی کشور شاهنشاهی.

خ. وجوه و مدارک ارسالی بهیچوجه بصاحبان آنها مسترد نخواهد شد.

ترتیب نامنویسی:

الف داوطلبان باید از تاریخ انتشار این آگهی حداکثر تا پایان وقت اداری چهارشنبه ۲۵۳۷/۳/۳۱ مدارک مندرج در بند ۳ را یکجا با پست سفارشی به نشانی تهران خیابان کورش‌کبیر دانشگاه پلیس هیئت گزینش دانشجو ارسال دارند.

توزیع کارت ورودی و اندازه‌گیری قد و آزمایش ورزش براساس نام خانوادگی به ترتیب حروف الفبا از ساعت ۷۰۰ تا ۱۲۰۰ و از ساعت ۱۵۰۰ تا ۱۸۰۰ روزهای مقرر بشرح زیر انجام خواهد شد.

روزهای هفته	تاریخ	صبح ۰۷۰۰ تا ۱۲۰۰	بعدازظهر ۱۵۰۰تا ۱۸۰۰
شنبه	۲۵۳۷/٤/۳	حروف الف، ب	حروف پ،ت،ث،ج،چ،ح.
یکشنبه	۲۵۳۷/٤/٤	حروف خ،د،ذ،ر،ز،ژ،س.	حروف ش،ص،ض،ط،ظ،ع،غ،ف،ق.
دوشنبه	۲۵۳۷/٤/۵	حروف ک،گ،ل.	حروف م
سه‌شنبه	۲۵۳۷/٤/٦	حروف و،ن، ه،ی.	دوشیزگان

ت ساعت ۱۷۰۰ روز ۲۵۳۷/٤/۷ آزمایش علمی از داوطلبان واجد شرایط در محوطه دانشگاه پلیس بعمل خواهد آمد.

ث ساعت ۰۸۰۰ روز سه‌شنبه ۲۵۳۷/٤/۱۳ صورت اسامی پذیرفته شدگان در آزمایش‌های علمی مدخل در شماره ۲ بدیوار الصاق خواهد شد قبول شدگان میتوانند به ترتیب ارجحیت نمره برای انجام مراحل معاینات پزشکی و نام‌نویسی بهاجه در ورودی شماره ۲ مراجعه نمایند.

۵- مواد آزمایش:

مواد آزمون عبارتند از زبان و ادبیات فارسی، اطلاعات عمومی، زبان خارجه (انگلیسی، فرانسه، آلمانی) و تست هوش جمعاً ۱۰۰ نمره هرماده ۲۵ نمره خواهد داشت.

٦- تقاضانامه شرکت در آزمایش ورودی آموزشگاه افسری شهربانی کشور شاهنشاهی

من: نام شهرت فرزند

دارنده شناسنامه شماره صادره از متولد روز

ماه سال شاهنشاهی در شهرستان

که در رشته سال تحصیلی فارغ‌التحصیل شده و

خدمت زیرپرچم خود را بپایان رسانیده / نرسانیده‌ام و زبان خارجه را انگلیسی

فرانسه آلمانی که با گذاردن علامت (x) مشخص نموده‌ام امتحان میدهم با

ارسال مدارک مندرج در بند ۳ آگهی منتشره برای شرکت در آزمایش ورودی هفتمین دوره آموزشگاه افسری شهربانی کشور شاهنشاهی بدینوسیله تقاضای ثبت نام دارد.

نشانی محل سکونت شهرستان خیابان کوچه

پلاک تلفن

محل امضاء داوطلب:

آگهی دعوت مجمع عمومی عادی

صاحبان سهام شرکت پس انداز و وام مسکن اصفهان

مجمع عمومی عادی شرکت پس انداز و وام مسکن اصفهان در تاریخ ۲۵۳۷/۳/۱۵ شاهنشاهی از ساعت پنج بعد از ظهر در محل شرکت واقع در اصفهان خیابان فردوسی برگزار خواهد شد از سهامداران محترم تقاضا مینماید برای دریافت کارت ورود بجلسه با در دست داشتن اوراق اصلی سهام و کارت شناسائی از تاریخ ۲۵۳۷/۳/۱ تا پایان وقت اداری روز ۳۷/۳/۱۰ بمرکز شرکت واقع در خیابان فردوسی اصفهان مراجعه فرمایند. همچنین در صورت تمایل طبق تبصره ۲ ماده ۳۲ اساسنامه سهامداران محترم میتوانند به شخص دیگری نیز وکالت دهند.

دستور جلسه:

۱ـ استماع گزارش هیئت مدیره و حسابرسان (بازرسان) راجع به عملیات سالانه شرکت و اخذ تصمیم نسبت به انها.

۲ـ رسیدگی ترازنامه سالانه و حساب سود و زیان و تطبیق درامد و هزینه های شرکت با بودجه مصوب سال قبل و تصویب آن.

۳ـ اخذ تصمیم نسبت به افزایش سرمایه و انتشار سهام جدید و تعیین نوع و میزان و نحوه فروش آن.

۴ـ تعیین خط مشی شرکت.

۵ـ تجدید انتخاب اعضای هیئت مدیره و حسابرسان (بازرسان) و تعیین حق حضور در جلسات و پاداش سالانه آنان.

۶ـ سایر مواردی که در اساسنامه تصریح شده است.

آ ـ ۹۵۳

اطلاعیه اتاق بازرگانی و صنایع و معادن ایران

بدینوسیله باطلاع کارفرمایان میرساند شناسنامه کار که بتوصیه کمیسیون شاهنشاهی و با ارشادوزارت کار و امور اجتماعی با همکاری سازمان کارگران ایران بمنظور شناسائی بیشتر کارگران و ایجاد نظم در جابجا شدن و تغییر شغل آنها تهیه شده است بمقدار کافی دراتاق بازرگانی و صنایع و معادن ایران و شعب آن در شهرستانها در دسترس عموم میباشد از کارفرمایان محترم انتظار دارد که هرچه زودتر به تهیه و تکمیل و تسلیم شناسنامه های مزبور بکارگران خود مبادرت نمایند.

تلفن شماره ۸۳۸۳۲۵ کمیته نیروی انسانی و بهره وری اتاق در تمام ساعات اداری آماده است تا هرگونه راهنمائی درین زمینه بنماید.

۱ـ ۳۵۵۷

آگهی شهرداری سبزوار

در اجرای دستور جناب آقای دکتر ولیان نیابت تولیت عظمی و استاندار معظم خراسان و تصویبنامه انجمن شهر و بیید فرمانداری محترم سبزوار مقرر است کلیه ساختمانهای حاشیه خیابانها بویژه خیابانهای اصلی تماسازی و نوسازی شود بنابر این از تاریخ نشر این آگهی بکلیه صاحبان املاك و فروشگاه ها و مغازه‌داران وپیشه‌وران دو ماه مهلت داده میشود که نسبت به نماسازی محل سکونت و یاکسب خودچنانچه مخروبه است نسبت به تجدیدبنای آن طبق ضوابطی ـ که‌شهرداری تعیین‌خواهد نمودبامراجعه به‌شهرداری‌اقدام‌نمایند‌درغیراینصورت‌شهرداری براساس ماده ۱٦ قانون نوسازی و مواد ۵۵ و ۱۱۰ قانون شهرداریها به یکی از طریق‌ذیل‌اقدام خواهد نمود .

۱ـ نسبت به بناهای فرسوده و مخروبه و خطرناك راسا تخریب نموده و چنانچه مالك از تجدیدبناخودداری نمایدشهرداری‌خوددیوارکشی نموده وکلیه هزینه مربوطه را باضافه ۱۵درصد از مالك وصول خواهد نمود و در مورد زمین‌های غیر محصور بهمین ترتیب عمل خواهد شد .

۲ـ چنانچه بنا یا محل کسب احتیاج به نماسازی داشته باشد شهرداری راساًاقدام‌نموده وهزینه مربوطه را باضافه ۱۰درصد از صاحبان آن وصول خواهد نمود

از همشهریان عزیز انتظار دارد دراجرای این منظور که در حفظ زیبائی شهر فوق‌العاده مؤثر است با شهردار همکاری فرموده و درآبادی وزیبائی شهر خود با علاقمندی وجدیت وبدون فوت وقت تشریك مساعی نمایند .

شهردار سبزوار ـ احمدی

سینما حافظ: مرد سه چهره

سینما کسری: ببردریاها

مسایل مردم

آبگرمکن کمیاب وگران است، چرا؟

بعضی از تهرانی‌ها برای خرید آبگرمکن به شهرستانهای اطراف پایتخت می روند

آبگرمکن در تهران کمیاب و گران شده است. فروشگاههای پایتخت آبگرمکن را یکهزار تومان بیشتر از نرخ رسمی آن می فروشند، بسیاری از تهرانی ها برای خرید این کالا به شهرستانهای اطراف می روند و با پرداخت ۵۰یا۶۰ درصد قیمت اضافی برای یک آبگرمکن با فروشنده شهرستانی به توافق میرسند. گفته میشود با صدور پروانه ساختمان برای ۲۵ هزار واحد مسکونی جدید در تهران قیمت آبگرمکن تا ۳ هزار تومان و بیشتر هم میرسد. گروهی از آگاهان صنفی می گویند: علت کمیابی و گرانی آبگرمکن ورشکستگی یکی از واحدهای عظیم تولید کننده این کالا است که قبلا ۸۰ درصد آبگرمکن مصرفی مردم را تامین می کرده و حالا فقط قادر به تولید ۲۰ درصد از نیاز بازار مصرف است، آنهائیکه قصد ساختن خانه یا آپارتمان دارند، می پرسند: تکلیف ما با کمیابی و گرانی بیش از حد آبگرمکن چیست و دولت برای پایان بخشیدن به این کمبود تا کنون چه اقدامی کرده است؟

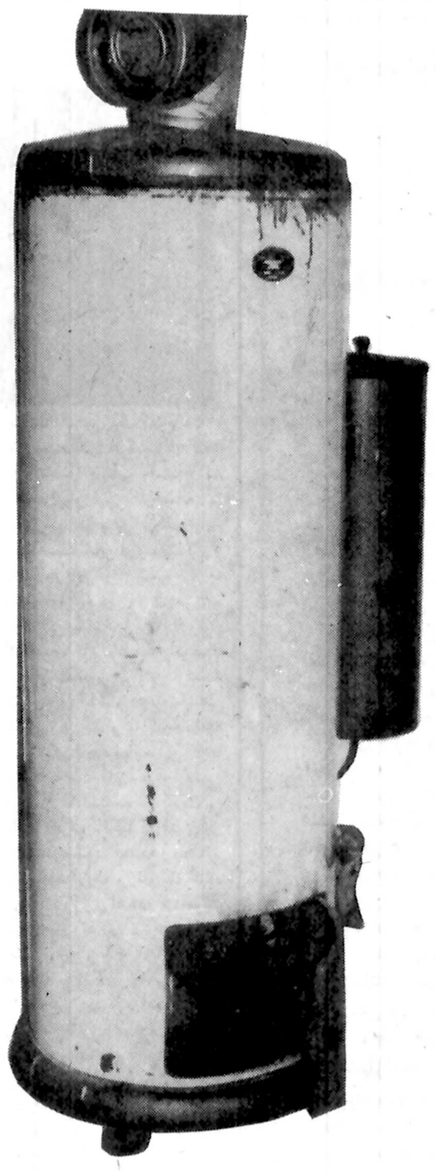

داشتن هوای خنک در خانه محرومند و هم از استحمام با دوش آب، علی صداقت یکی از همشهری هایی که برای پیدا کردن یک دستگاه آبگرمکن نفتی ۳۵ گالنی تمام فروشگاههای شهر را زیر پا گذاشته به گزارشگر ما گفت: ۴ماه تمام است که ساختمان خانه‌ام به پایان رسیده و با خانواده‌ام در آن سکونت دارم اما هنوز موفق به پیدا کردن و خرید آبگرمکن مورد نیاز نشده‌ام و به هر فروشگاهی که مراجعه می کنم یا می گویند آبگرمکن نداریم، یا اینکه آبگرمکن را می خواهند درست به دو برابر قیمت اصلی بفروشند. بعضی از دوستانم که مانند من بدنبال پیدا کردن آبگرمکن برای خانه و آپارتمانشان بودند. از خرید آن در تهران ناامید شدند و به قم و قزوین و شهرستانهای اطراف تهران رفتند و آبگرمکن را با ۵۰۰تا۶۰۰تومان بیشتر از فروشگاههای شهرستانها خریدند و اگر هزینه حمل آنرا به تهران حساب کنیم حدود ۷۰۰تا۸۰۰تومان پول اضافی فروخته میشود، با این حساب در تابستان امسال تهرانی ها هم از

کمیابی و گرانی آبگرمکن در تهران از تابستان سال گذشته شروع شد، و در سرتاسر زمستان هم که عملیات ساختمان سازی تقریبا متوقف شده بود مردم با گرانی و بازار سیاه این کالا روبرو بودند. اما حالا که دولت اجازه ساختن دهها هزار واحد مسکونی را در سراسر کشور آزاد کرده است و عملیات ساختمانی این واحدها بزودی آغاز میشود کمبود آبگرمکن بیشتر از گذشته محسوس است و بهمین نسبت، قیمت آنهم از چند ماه پیش بالا رفته است.

و کلیه فروشندگان برای فروش هر دستگاه آبگرمکن هزار تا هزارودویست تومان بیشتر از قیمت رسمی آن از مشتری پول می گیرند.

چندی پیش درخبرها آمده بود که کولر از همین حالا که هوا نسبتا سرد است بازار سیاه پیدا کرده و تا پنج درصد بیشتر از نرخ رسمی بفروش میرود حالا هم نوبت آبگرمکن رسیده که با صددرصد اضافه برقیمت رسمی فروخته میشود، با این حساب در تابستان امسال تهرانی ها هم از

ظرف این پنج، ۶ماه که ساختمان سازی در تهران شایع را که شده بود آبگرمکن حکم کیمیا را پیدا کرده بود حالا که دولت برای ۲۵ هزار واحد مسکونی اجازه ساختمان داده است.

معلوم نیست، تکلیف مردم با کمبود این کالا به کجا خواهد کشید، اگر برای کمبود این کالا چاره‌ای اساسی بعمل نیاید، و تولید آن در بازار اضافه نشود ممکن است قیمت آبگرمکن تا چند ماه دیگر به ۳ هزار تا ۴ هزارتومان هم برسد. فروشندگان مصنوعات نفت، گاز و الکترونیک علت کمبود وگرانی آبگرمکن را در پائین آمدن سطح تولید یکی از کارخانه های بزرگ تولید کننده آبگرمکن میدانند و می گویند:

کارخانه‌ای که ۸۰درصد آبگرمکن مصرفی بازار را تامین می کرد در خطر ورشکستگی قرار گرفته و اجبارا تولید خود را ۶۰درصد پائین آورده و درحال حاضر فقط ۲۰درصد از نیاز بازار را براورده می سازد، از طرفی کارخانه تولید کننده آبگرمکن را بتعداد کافی در اختیار فروشندگان قرار نمیدهد و بازار هر ده دستگاه آبگرمکن نفتی که به فروشندگان میدهد، خرید ده دستگاه ماشین لباسشویی، ده دستگاه اجاق گاز و ده دستگاه از کلیه تولیدات خود را هم اجباری کرده است و فقط در این صورت حاضر بفروش آبگرمکن به فروشگاهها است، در حالیکه سایر کالاها مانند آبگرمکن فروش ندارند و اغلب تا چند ماه و حتی یکسال بدون خریدار می مانند و در گوشه انبار خاک می خورند.

باین ترتیب برای فروشنده ها مقرون بصرفه نیست که آبگرمکن را بهمان قیمتی که مرکز بررسی قیمت ها نرخ گذاشته است، بفروشند.

آبگرمکن را هم مانند کولر به لیست کالاهایی که تابستان امسال گران و نایاب می شود، اضافه کنید، آبگرمکن همین حالا صددرصد گرانتر از قیمت رسمی دربازار بفروش میرود.

پاسخ مسئولان به نامه های مردم

کتاب درسی موجود است

پاسخ مطلب مورخ ۳۷/۱/۱۷ زیر عنوان از میان نامه ها (برای بچه های اسکو کتاب بیاورید»

اداره آموزش و پرورش اسکو درگزارشی که بتایید اداره کل آموزش و پرورش آذربایجان شرقی رسیده است ضمن تکذیب مطلب اعلام نموده:

علاوه برآنکه از نظر کتابهای درسی ابتدائی کمبودی وجودندارد بلکه مقداری کتاب درانبارهای اداره آموزش و پرورش اسکو موجود می باشد.

روابط عمومی وزارت اموزش و پرورش

پاسخ به آقای زند بیگلری

پاسخ به آقای زندبیگلری (کارمند پیمانی سازمان دامپزشکی کشور)

طبق مقررات جاری، همه افرادی که درتاریخ ۲۵۳۱/۱۲/۲۴ دراستخدام پیمانی بوده‌اند می توانند رسمی بشوند ولی اقای زندبیگلری و کارمندان پیمانی مشابه که مشمول مقررات تغییروضع پیمانی به رسمی نیستند تنها از طریق شرکت درازمون های استخدامی (که آگهی های مربوط به آن درمواقع مقتضی درمطبوعات منتشر میشود) می توانند باستخدام رسمی دولت درآیند

روابط عمومی وزارت کشاورزی و عمران روستائی

از صبح سه شنبه فقط درسینما

سینه موند

سینمای ممتاز ۴ ستاره

****

از صبح سه شنبه

در سینما های

متروپل

پانوراما

پلازا

اطلاعیه سینما بولوار

شش ماه تلاش و زحمت برای آماده کردن یک سینمای خوب شش ماه تلاش و زحمت برای آماده کردن فیلمهای غیر متعارف شش ماه تلاش وزحمت برای نشان دادن فیلمهائی که امکان نمایش آن در ایران میسر نبود.

سینما بولوار کوشش خواهد کرد که از این ببعد بتواند رضایت دانشجویان ـ روشنفکران و خانواده ها و علاقمندان فیلمهای سالم و هنری را فراهم اورد. مدیریت سینما بولوار تشویق شما تماشاچیان عزیز را برای پشتوانه و ادامه این اقدام خواهان است

از سینمای هند تاکنون آثار عظیم و فراموش‌نشدنی زیادی دیده‌ایم اما این فیلم مؤثر و کوبنده یک سروگردن ازهمه آنها بالاتر است.

سینماهمای

از فردا صبح فقط در

برنامه سینماها

تماشای فیلمهائیکه با علامت (×) مشخص شده برای اشخاص کمتر از ۱۸ سال ممنوع است.

✱ آخرین مردان سر سخت ـ چارلتون هستون ـ لی ماروین
برلیان (۳۹۳۵۳۵) ۹ـ ۱۱ـ ۱ـ ۳ـ ۵ـ ۷ـ ۹

✱ آقای ولگرد ـ رنگی ـ چارلی چاپلین
سپهر قصه (۶۲۷۲۹۰) ۱۱ـ ۲ـ ۴ـ ۶ـ ۸ـ ۱۰

✱ آنی هال ـ وودی آلن ـ رنگی
مازستیک (۶۶۸۴۶۱) ۱۱/۳۰ـ ۲ـ ۴ـ ۶ـ ۸ـ ۱۰

✱ اولین تماس ـ رنگی ـ کارول بیکر
بولیدور (۸۹۲۷۳۱) ۱۱ـ ۱ـ ۳ـ ۵ـ ۷/۱۵ـ ۹/۳۰

✱ اکیلا ـ سینما سکوپ رنگی ۷/۳۰ـ ۹/۳۰
دروازه طلائی (۳۵۲۱۶۰) ۹/۳۰ـ ۱۱/۳۰ـ ۱/۳۰ـ ۳/۳۰ـ ۵/۳۰ـ

✱ باکره عشوه گر ـ رنگی سینما سکوپ
مارک (۳۱۹۶۳۷) ۹ـ ۱۱ـ ۱ـ ۳ـ ۵ـ ۷ـ ۹

✱ برخورد نزدیک از نوع سوم ـ رنگی ـ ریچارددریفوس
دیاموند (۸۲۸۴۰۰) ۱۱/۱۵ـ ۲/۳۰ـ ۵ـ ۷/۳۰ـ ۱۰

✱ باندان ـ رنگی ـ راجش کانا ـ مختار
ارانوس (۵۲۷۹۷۱) ۱۱ـ ۱/۳۰ـ ۴ـ ۶/۳۰ـ ۹

✱ بازی بزرگان ـ رنگی ـ جین هاکمن
پلازا (۶۴۴۲۵۵) ۹ـ ۱۱ـ ۱ـ ۳ـ ۵ـ ۷ـ ۹

✱ بارکرو ـ رنگی ـ لی وان کلیف ـ وارن اوتس
متروپل (۳۱۹۴۱۰) ۹ـ ۱۱ـ ۱ـ ۳ـ ۵ـ ۷ـ ۹

✱ ببر دریاها ـ رنگی ـ سوزان جرج
کسری (۸۲۶۹۳۹) ۱۰/۳۰ـ ۲ـ ۴ـ ۶ـ ۸ـ ۱۰

✱ بره هار ـ رنگی ـ رومی اشنایدر ۹/۳۰
رادیو سیتی (۶۴۳۳۲۰) ۱۱/۳۰ـ ۱/۳۰ـ ۳/۳۰ـ ۵/۳۰ـ ۷/۳۰ـ

✱ بمن میگن اژدها ـ سینما سکوپ رنگی
سهیلا (۳۱۶۴۲۴) ۱۰/۳۰ـ ۲/۳۰ـ ۴/۳۰ـ ۶/۳۰ـ ۸/۳۰
مراد (۷۵۳۳۸۲) ۹ـ ۱۱ـ ۱ـ ۳ـ ۵ـ ۷ـ ۹
ری (۵۲۲۵۷۸) ۹ـ ۱۱ـ ۱ـ ۳ـ ۵ـ ۷ـ ۹

✱ پول را بردار فرار کن ـ رنگی ـ وودی آلن
گلدیس (۶۲۸۷۱۳) ۱۱/۳۰ـ ۳/۳۰ـ ۵/۳۰ـ ۷/۳۰ـ ۹/۳۰

✱ پسراژدها ـ سینما سکوپ ـ رنگی
نایب (۳۱۳۸۶۴) ۱۰ـ ۱۲ـ ۲ـ ۴ـ ۶ـ ۸ـ ۱۰

✱ پشت نیمه شب . ماری فرانس پیزیه
شهر فرنگ (۶۳۷۶۲۸) ۱۱/۱۵ـ ۳ـ ۶ـ ۹/۱۵

✱ زنهای دم بریده ـ تیز چنگ
فلور (۵۲۸۰۹۶) ۹ـ ۱۱ـ ۱ـ ۳ـ ۵ـ ۷ـ ۹

✱ توپهای ناوارون ـ رنگی ـ گریگوری پک
تخت جمشید (۶۵۲۵۵۰) ۱۱ـ ۲/۳۰ـ ۵ـ ۷/۳۰ـ ۱۰

✱ جاسوسی که مرادوست داشت ـ رنگی ـ راجرمور
سپه تماشا (۹۲۸۶۸۶) ۱۱/۳۰ـ ۴/۴۵ـ ۵ـ ۷/۱۵ـ ۹/۳۰

✱ حیدر ـ فردین
ژاله (۳۴۴۱۶۰) ۱۰/۳۰ـ ۱۲/۳۰ـ ۲/۳۰ـ ۴/۳۰ـ ۶/۳۰ـ ۸/۳۰

✱ خشم سامورای و پشمالو
آسمان آبی (۳۴۱۶۶۸) ۹ـ ۱۱ـ ۱ـ ۳ـ ۵ـ ۷ـ ۹

✱ خوشگل اتوبان ـ رنگی ـ زنرومونتانیانی
پانوراما (۳۴۴۷۵۰) ۱۰ـ ۱۲ـ ۲ـ ۴ـ ۶ـ ۸ـ ۱۰

✱ دنیای وحشی ـ سینما سکوپ ـ رنگی
شهر نمایش (۳۱۹۸۸۴) ۹ـ ۱۱ـ ۱ـ ۳ـ ۵ـ ۷ـ ۹

✱ دایره مینا ـ عزت الله انتظامی ـ علی نصیریان
تلانتیک (۸۹۷۱۷۱) ۱۱ـ ۱/۱۵ـ ۳/۱۵ـ ۵/۳۰ـ ۷/۴۵ـ ۹/۴۵
دیانا (۶۴۷۳۶۵) ۱۱ـ ۱ـ ۳ـ ۵/۱۵ـ ۷/۳۰ـ ۹/۳۰

✱ (×) رسوائی عشق ـ رنگی ـ جانی ماکیا
ب پ (۸۲۹۶۴۱) ۱۰ـ ۱۲ـ ۲ـ ۴ـ ۶ـ ۸ـ ۱۰

✱ سوسمار ـ رنگی ـ برت رینولدز
پارامونت (۶۴۸۳۲۱) ۱۱ـ ۱/۱۵ـ ۳/۱۵ـ ۵/۵۰ـ ۷/۴۵ـ ۱۰

✱ سوئدی عشوه گر ـ رنگی ـ کریبی یوکارد
ادنون (۳۶۸۱۱۸) ۱۱ـ ۱ـ ۳ـ ۵ـ ۷ـ ۹
. (۵۴۱۲۸۲) ۹ـ ۱۱ـ ۱ـ ۳ـ ۵ـ ۷ـ ۹

✱ سفرکوتاه ـ رنگی ـ شرمیلاتاگور ـ راجنش کانا
مارلیک (۹۶۳۶۱۶) ۹ـ ۱۱ـ ۱ـ ۳ـ ۵ـ ۷ـ ۹

✱ سر تو بدزد رفیق ـ رنگی ـ روداستایگر
کریستال (۳۱۷۵۷۶) ۹ـ ۱۱/۳۰ـ ۲ـ ۴/۳۰ـ ۷ـ ۹/۴۵

✱ شیرهای صحرا ـ رنگی ـ جین هاکمن ـ تزنس هیل
ریولی (۷۵۷۷۷۷) ۱۱/۳۰ـ ۳/۳۰ـ ۵/۳۰ـ ۷/۳۰ـ ۹/۳۰
امپایر (۸۹۳۹۴۲) ۱۱/۱۵ـ ۱/۳۰ـ ۳/۳۰ـ ۵/۳۰ـ ۷/۳۰ـ ۹/۴۵

✱ شلیک نابجا ـ رنگی ـ جان ساکسون
آسیا (۶۴۲۹۰۹) ۱۱ـ ۱ـ ۳ـ ۵ـ ۷ـ ۹
پاسپفیک (۷۵۳۳۱۱) ۱۱/۳۰ـ ۲ـ ۴/۳۰ـ ۷ـ ۹/۳۰

✱ عمو و عمو زاده ـ رنگی ـ درمندرا
همای (۳۱۱۶۶۹) ۹ـ ۱۱ـ ۱ـ ۳ـ ۵ـ ۷ـ ۹

✱ عروس مار ـ هندی
سهناز (۷۵۴۶۲۶) ۱۰ـ ۱۲ـ ۲ـ ۴ـ ۶ـ ۸/۳۰

✱ عشق سرکش ـ رنگی ـ گلوریا گیدا
سانترال (۹۲۸۶۸۶) ۹ـ ۱۱ـ ۱ـ ۳ـ ۵ـ ۷ـ ۹/۱۵

✱ فریادرس ـ بهمن مفید ـ نادر رفیعی
مولن روژ (۷۵۲۹۲۹) ۹ـ ۱۱ـ ۱ـ ۳ـ ۵ـ ۷ـ ۹
اروپا (۳۰۳۱۷۹) ۱۰/۳۰ـ ۲/۳۰ـ ۴/۳۰ـ ۶/۳۰ـ ۸/۳۰
میامی (۷۵۴۳۲۹) ۹ـ ۱۱ـ ۱ـ ۳ـ ۵ـ ۷ـ ۹
سهرند (۳۵۴۰۴۰) ۱۰/۳۰ـ ۲/۳۰ـ ۴/۳۰ـ ۶/۳۰ـ ۸/۳۰
سیلوانا (۳۶۳۷۷۷) ۹ـ ۱۱ـ ۱ـ ۳ـ ۵ـ ۷ـ ۹
المپیا (۵۲۶۷۹۷) ۹ـ ۱۱ـ ۱ـ ۳ـ ۵ـ ۷ـ ۹
توسکا (۵۲۶۵۴۴) ۹ـ ۱۱ـ ۱ـ ۳ـ ۵ـ ۷ـ ۹
پاسارگاد (۳۴۲۷۸۲) ۱۰/۳۰ـ ۲/۳۰ـ ۴/۳۰ـ ۶/۳۰ـ ۸/۳۰
کیهان (۵۴۶۳۶۰) ۱۰ـ ۱۲ـ ۲ـ ۴ـ ۶ـ ۸
آستارا (۲۷۴۰۲۲) ۱۰/۳۰ـ ۲/۳۰ـ ۴/۳۰ـ ۶/۳۰ـ ۸/۴۵

✱ فرشتگان مرگبار ـ سینما سکوپ رنگی
رکس (۳۱۸۲۴۲) ۱۰/۳۰ـ ۲/۳۰ـ ۴/۳۰ـ ۶/۳۰ـ ۸/۳۰
رویال (۸۲۹۷۸۵) ۱۰ـ ۱۲ـ ۲ـ ۴ـ ۶ـ ۸ـ ۱۰

✱ قطار سریع السیر فن‌راین ـ رنگی فرانک سیناترا
گلدن سیتی (۶۶۳۲۶۹) ۱۱/۳۰ـ ۳ـ ۵/۳۰ـ ۷/۳۰ـ ۹/۴۵

✱ قهرمان کونگ فو ـ رازهای مقبره فرعون
نادر (۳۱۴۷۹۵) ۹ـ ۱۱ـ ۱ـ ۳ـ ۵ـ ۷ـ ۹

✱ کولیها به اسمان میرود
شهرقشنگ (۶۴۷۷۷۷) ۹ـ ۱۱ـ ۱ـ ۳ـ ۵ـ ۷ـ ۹

✱ گروه خبیث ـ یک مسلسل صد راهزن
البرز (۳۰۴۲۵۸) ۸/۳۰ـ ۱۲ـ ۳/۳۰ـ ۷ـ ۸/۳۰

✱ مرثیه ـ منوچهر احمدی
کابری (۹۲۸۴۰۱) ۱۱ـ ۱ـ ۳ـ ۵ـ ۷ـ ۹

✱ مجازات ـ بهمن مفید ـ هاله ـ فخیم زاده
اونیورسال (۹۲۶۹۵۳) ۱۱ـ ۱ـ ۳ـ ۵ـ ۷ـ ۹
ایران (۳۱۶۴۲۴) ۱۰/۳۰ـ ۲/۳۰ـ ۴/۳۰ـ ۶/۳۰ـ ۸/۳۰
سانیا (۳۵۲۴۴۲) ۹ـ ۱۱ـ ۱ـ ۳ـ ۵ـ ۷ـ ۹
تیسفون (۹۵۸۸۸۲) ۱۰ـ ۱۲ـ ۲ـ ۴ـ ۶ـ ۸ـ ۱۰
نپتون (۷۶۰۱۳۶) ۹ـ ۱۱ـ ۱ـ ۳ـ ۵ـ ۷ـ ۹
چرخ فلک (۹۵۰۵۵۸) ۹ـ ۱۱ـ ۱ـ ۳ـ ۵ـ ۷ـ ۹
پرسپولیس (۵۸۱۰۸۳) ۱۰ـ ۱۲ـ ۲ـ ۴ـ ۶ـ ۸
دریا (۳۴۱۷۴۵) ۹ـ ۱۱ـ ۱ـ ۳ـ ۵ـ ۷ـ ۹
کارون (۹۵۵۱۶۵) ۱۰/۳۰ـ ۲/۳۰ـ ۴/۳۰ـ ۶/۳۰ـ ۸/۳۰

✱ مردی از رامپور
ایفل (۳۱۱۴۷۷) ۱۰ـ ۱۲ـ ۲ـ ۴ـ ۶ـ ۸ـ ۱۰

✱ مردآواره ـ رنگی ـ میکی رونی ـ لئوناردوایتینگ
سینه موند (۶۴۸۳۲۲) ۱۱ـ ۳ـ ۵ـ ۷ـ ۹

✱ مردی از تهران ـ رنگی ـ فردین
قصر طلائی (۷۵۹۶۲۴) ۹ـ ۱۱ـ ۱ـ ۳ـ ۵ـ ۷ـ ۹

✱ مرد سه چهره ـ رنگی ـ دلیپ کمار ـ سارا بانو ـ هلن
حافظ (۳۹۱۰۷۴) ۱۰/۳۰ـ ۲/۳۰ـ ۴/۳۰ـ ۶/۳۰ـ ۸/۳۰

✱ سانس انگلیسی
سینما گلدیس ساعت ۹/۳۰ (پول را بردار فرار کن)

کریستال: سرتوبدزد رفیق
رنگی با شرکت روداستایگر ـ جیمزکابرن

آگهی تأسیس شرکت پس انداز ووام مسکن

پاسارگاد

بانک رهنی ایران

در اجرای ماده ۵ قانون تشویق پس‌انداز مسکن مصوب ۲۵۲۶/۴/۱۰ و مقررات شرکتهای پس‌انداز و وام مسکن مصوب ۲۵۲۷/۹/۲۶ شورای پول و اعتبار تاسیس:

شرکت پس‌انداز ووام مسکن پاسارگاد

را درتهران اعلام مینماید..

سرمایه اولیه شرکت یک میلیارد و پانصدمیلیون ریال است که به یکصدوپنجاه هزار سهم ده هزارریالی تقسیم گردیده و یکصدو بیست هزار سهم ان توسط موسسین اولیه تعهد گردیده وسی هزار سهم دیگر به عموم متقاضیان عرضه میگردد.

متقاضیان خرید سهام این شرکت میتوانند همه روزه از روزشنبه۲۵۳۷/۲/۲ تا پایان روز پنجشنبه۲۵۳۷/۲/۲۱ برای خرید سهام و پرداخت نقدی بهای آن با ساختمان مرکزی بانک رهنی ایران اطاق ۱۰۶ مراجعه نمایند.

گوناگون

اطلاعیه بانک ایرانشهر

بدینوسیله باطلاع می رساند . شعبه اسکندری این بانک از تاریخ هیجدهم اردیبهشت ماه جاری به محل جدید واقع در خیابان چهل متری نواب چهارراه ساسان بنام شعبه نواب شمالی انتقال خواهد یافت .

تلفن ۹۲۰۱۶۸ ـ ۹۲۰۱۶۹ ـ ۹۲۶۴۰۶

بانک ایرانشهر

مدرسه عالی بازرگانی

دومین سمپوزیوم حسابداری ایران مهرماه ۲۵۳۷

بمنظور تهیه مقدمات برگزاری دومین سمپوزیوم حسابداری ایران از کلیه علاقمندان خواهشمند است درمورد عنوان موضوعات و مقالاتی که مایلند در سمپوزیوم مطرح شود حداکثر تا تاریخ ۱۵ر۳ر۳۷ بادفتر روابط عمومی مدرسه عالی بازرگانی تماس حاصل نمایند . م الف ۲۶۲۲

دفتر روابط عمومی وانتشارات مدرسه عالی بازرگانی

از چاله به چاه

متاسفانه از سالها پیش عده‌ای زمین خوارچشم طمع به باغ ها و مزارع منطقه ونک دوخته ، سعی دارند زمین های این منطقه را از چنگ کشاورزان در آورده، با از بین بردن باغ ها و منهدم کردن مزارع، آن را بصورت زمین بایر در معرض بورس زمین قرار دهند تا ازاین طریق سود سرشاری عاید شان شود آنها در این راه با مقاومت شدید کشاورزان و باغداران ونک مواجه گشتند و به امر ملوکانه پرونده متشکله بداوری ارجاع و رای داوران در دیوانعالی کشور تائید گردید که باغات و مزارع در تملک کشاورزان و باغداران باقی بماند.

اکنون چهار سالست که از سوی هیئت گسترش شهر تهران مقرر شده منطقه مزبور بصورت پارک عمومی در آید و در این خصوص به اداره ثبت شمیران نیز دستور داده شده که به غیر از شهر داری به استعلام ثبتی هیچکس جوابی داده نشود. اکنون ما کشاورزان و باغداران منطقه ونک بلاتکلیف، درمانده و پریشان هستیم که چه باید بکنیم زیرا اگر تصمیم شورای نظارت بر گسترش شهر تهران جامه عمل بخود بپوشد دهها خانواده آواره و از هستی ساقط خواهند شد، بدینجهت در عصر شکوفای رستاخیز تقاضا داریم بهر نحو که شده از آوارگی دهها خانواده جلو گیری نمایند.

محمد کاظم ساسانی ـ علی اکبر و نکی ـ ابوالقاسم امیر نیکو ـ حسین ونکی

بقیه از صفحه ۶

نه درغربت دلم شاد ونه روئی دروطن دارم

میشوند. حرف آنها این است که (خرجی که اینجا میکنیم انجا میکنیم، با وضعی راحت تر) اما غافلند که دردیار غربت هزار گونه مصائب ومشکلات در پیش است حتی برای کسانی که زبان آن محل آشنائی دارند بگذریم از اینکه خود اقامت مسئله قابل بحثی است که ارتباط به روح اشخاص دارد ودردیار غربت به تنهائی وافسردگی منجر میشود از حوصله این مقال خارج است باین باید اضافه کرد وای بحال کسی که تسلطی هم بزبان محل اقامتگاه خود نداشته باشد که طبعا دچار مشکلات عدیده ای میشود جدا زبان حال گروه کثیری از ایرانیان مقیم خارج این است که (نه درغربت دلم شاد ونه روئی دروطن دارم) آنها آرزوی برگشت به کشورشان را دارند منتهی خانه وکاشانه خود را بهم زده ودیگر سروصورت دادن بوضع اولیه باین آسانیها برایشان ممکن نیست دربرخوردی که با یکی از ایرانیان داشتم تعریف کرد فرزندم درامریکا تحصیلاتش را به پایان رسانید قصد اقامت کرد وبرای من نامه نوشت که حیف است باینجا نیائی من مدتی تحمل کردم اخر تسلیم شدم ولی ای کاش تسلیم نمیشدم برای اینکه درسن وسال من تغییر وضع دادن یعنی خودکشی حرف جالبی زد گفت میدانی که قدیمی ها ضرب المثل جالبی دارند که میگویند (درخت کهن را اگر جابجا کنی خشک میشود)

روح حساس آدمی با علائقی دمساز ودمخور است وقطع این علائق موجب بحران روحی وناراحتی روانی میگردد اضافه کرد من الثان که یادشهر ودیار خود ودوستان وآشنایان میافتم بدون اغراق دلم ضعف میرود ویک حالت نگفتنی توام با افسردگی درم پیدا میشود حاضرم زندگی محقری داشته باشم ولی درایران باشم مگر نه این است که جائی خوش است که دل خوش باشد بدان که هرکس درکشور خودش که آب وخاکش متعلق باو است ودر آنجا بوجود آمده خوشتر است بشخص دیگری برخوردم ناله ای سرداد وگفت بیچاره شدم حاصل زحمات عمرم را اوردم پمپ بنزین خریدم موقع خداحافظی خیلی مغرور بودم از شادی سراز پا نمی شناختم با تبختر میگفتم میروم ینگه دینا که مابقی عمر را به راحتی بگذرانم ولی افسوس که راحتی همان بود که درایران بودم وزحمت وناراحتی همان که این معامله لعنتی را انجام دادم ماه دوم وسوم نگذشته بود که دیدم اولا چیزی که بمن فروخته شده اعیانی پمپ بنزین بوده نه زمین آن وباید برای زمین ماهانه مبلغی قابل ملاحظه بپردازم مطلب دیگر اینکه چند کارگر قوی بنیه پمپ را اداره میکردند جثه من کوچک ونحیف هیکل آنها درشت وقدبلند وقتی که میایستم سرم پائین شانه آنها بود کافی بود بمن یک تلنگر بزنند تا ده ملق بزنم مصیبت دیگر آن این بود که من اصولا حرف آنها سرم نمیشد چاره ای نداشتم جز اینکه مثل بزاخفش سرم را بعلامت آره یا نه بادلهره بالا وپائین ببرم دوبار آمدند بمن حالی کردند دخل را زده اند اگر دروغ هم میگفتند که من ازترس هیکل درشت وزمخت آنان جرأت اعتراض نداشتم خلاصه بعداز مدت کوتاهی اصل سرمایه از بین رفت بجای آن مقداری قرض برایم باقی مانده که نمیدانم چه کنم.

ایرانی دیگری که سابقا بفروش آهن اشتغال داشته واز این رهگذر سرمایه کلانی ذخیره کرده بود به هدایت عده ای شروع میکند به آپارتمان سازی به تصوراینکه منافع سرشاری عایدش شود از بخت بد شرکای نابایی به تور او میخوردوترجیح میدهد که سهم خود را از آپارتمان سازی بسهام منتقل نماید سهامی باو ارائه میدهند دراخر سال که درمقام مطالبه سود سهام برمیاید تازه ملتفت میشود که سهام شرکتی بوده که درزمان انتقال ورشکسته بوده است آری چنین است نتیجه تقلید کورکورانه وکار کردن بدون مطالعه واقعا باید گفت خلق را تقلیدشان برباد داد

ای دوصد لعنت براین تقلید باد

مهد کودک گل

از نوزاد ببالابابرنامه‌های تابستانی زبان انگلیسی کلاس آمادگی و استخر

نشانی ـ سلطنت‌آباد ـ اول گلستان هفتم

تلفن ۲۴۹۱۰۱

کجا برویم

نمایشگاه

نقاشی های واحه‌خاکدان
سیحون ـ خیابان عباس آباد ـ وزراء خیابان چهارم (۱۷تا۲۰)

آثار نقاشی سیراک ملکوتیان

آثار نقاشی سیراک ملکوتیان
نگارخانه زند ـ خیابان محمدرضاشاه ـ کوچهٔ چکاوه ـ ساختمان ا ـ س ـ پ (۱۷تا۲۰)

نقاشی های علی اکبر ابراهیمی
نگارخانهٔ مس ـ خیابان پهلوی ـ مقابل سینما اتلانتیک ـ کوچهٔ هراز ـ شمارهٔ ۷ (۱۷تا۲۰)

آثاری از کامران کاتوزیان
نگارخانهٔ کرنه ـ عباس اباد ـ وزراء شمارهٔ ۱۵۵ (۱۸تا۲۱)

مجسمه و نقش برجسته های روی مس
از آثار هوشمند وزیری ـ نگارخانهٔ بخت جمشید ـ خیابان بخت جمشید ـ نبش نذر پهلوی (۹تا۲۰)

آثار نقاشان بلغاری
مهرشاه ـ خیابان آپادانا ـ نبش نوبخت (۱۲تا۹ و ۱۷تا۲۰)

آثار نقاشی سیاوش کسرائی
نگارخانهٔ شیخ ـ خیابان عباس اباد ـ بخارست ـ خیابان هشتم ـ شمارهٔ ۳۳ (۱۷تا۲۰)

عکس های «نادر مهربان» و «عباس میرمالک»
نگارخانه نقش ـ میدان کندی ـ ضلع جنوبی (۱۷تا۲۰)

نقاشی های حسن مرتضوی
نگارخانهٔ ایران ـ خیابان بخارست ـ خیابان هیجدهم ـ ساختمان دوم جنوبی (ساعت ۱۷تا۲۰)

عکس های کاوه گلستان
تالارعبید ـ امورفرهنگی دانشگاه تهران ـ خیابان شاهرضا ـ ۲۱ آذر ـ (۸تا۱۴و۱۷تا۲۰)

معماری صد سالهٔ رم
دانشکده هنرهای تزئینی ـ خیابان پهلوی ـ بالاتر از تخت جمشید (۸تا۱۲و۱۷تا۲۰)

نقاشی کودکان
کتابخانه مرکزی کانون پرورش فکری ـ پارک فرح (ساعت ۱۷تا۲۰)

طرحهای سرگئی آیزنشتاین
خیابان شاهرضا ـ چهارراه پهلوی ـ تئاتر چهارسو

نقاشی های «گیزلاوار کاسنائی»
خانهٔ آفتاب ـ خیابان روزولت ـ روبروی دانشسرایعالی (۹تا۱۲/۳۰ و ۱۶تا۱۹/۳۰)

موزه

مرکز فرهنگی و هنری رضا عباسی
خیابان کورش کبیر ـ ۱۰ تا ۱۴ و ۳ تا ۶ بعد از ظهر ـ سه شنبه ها تعطیل است

هنر های تزئینی
بلوار کریم‌خان زند (۹ تا ۱۶ و ۱۵ تا ۲۰)

سلسله پهلوی
خیابان پهلوی ـ کاخ مرمر (۹ تا ۱۶)

خزانه جواهرات سلطنتی
بانک مرکزی ـ (۱۰ تا ۱۵ و ۱۵ تا ۱۸)

موزه هنرهای معاصر
خیابان اسفاد ـ پارک فرح (۱۱ تا ۲۰)

ایران باستان
خیابان قوام السلطنه (۹ تا ۱۳ و ۱۵ تا ۱۸)

شهیاد آریامهر
میدان شهیاد ـ (۹ تا ۱۶)

کاخ گلستان
میدان ارک ـ (۹ تا ۱۲ و ۱۵ تا ۱۷)

هنر های ملی
میدان بهارستان ـ (۹ تا ۱۶)

فرش
اسفاد شمالی ـ جنب پارک فرح (۹تا۱۷) باستثنای روزهای شنبه

تئاتر

پیرمرد مضحک
نوشتهٔ: هروزویچ ـ کارگردان: آریی آوانسیان
تئاتر چهارسو ـ خیابان شاهرضا ـ چهارراه پهلوی (ساعت ۷/۳۰ بعدازظهر)

«سی زوئه بانسی» مرده است
نوشتهٔ: انول فوگارد
کارگردان: رکن الدین خسروی
خانهٔ تماشا ـ میدان فردوسی ـ کوچهٔ پارس شماره ۳۲ ـ اداره برنامه های تئاتر

عروس
تالار پیشاهنگی ـ ناحیه ۵ فرح آباد ژاله چهارصدستگاه (ساعت ۲۰)

فال فردای شما

قوس (۲۳ آذر تا ۲۲ دی): قدر پول را بهتر بشناسید و از این وسیله مشکل گشا بطور موثر و ضروری بهره‌برداری کنید.

جدی (۲۳ دی تا ۲۰ بهمن): ملاقاتهای دلپذیری خواهید داشت، به یک مهمانی دعوت میشوید و دوست تازه ای میگیرید.

دلو (۲۱ بهمن تا ۲۰ اسفند): اگر طرح مسافرت ریخته‌اید، همه نکات لازم را در نظر بگیرید آنگاه طرح خود را اجرا کنید.

حوت (۲۱ اسفند تا ۲۰ فروردین): نامه‌ای برایتان میرسد که مضمون آن در عین خوش آیند بودن کمی هم نگران کننده است حتماً در جستجوی علت باشید.

حمل (۲۱ فروردین تا ۲۰ اردیبهشت): کمک های شما برای بهبود جسمی و روحی شخص مورد علاقه‌تان بسیار موثر خواهد بود.

ثور (۲۱ اردیبهشت تا ۲۰ خرداد): دعوت های دوستانه را به دعوت های رسمی ترجیح ندهید، چرا که شرکت در دعوت های دوستانه هم یک وظیفه است.

جوزا (۲۱ خرداد تا ۲۰ تیر): مسافرت و دیداری در پیش دارید که میخواهید آنرا به تاخیر بیندازید، اگر از اینکار چشم بپوشید بهتر است.

سرطان (۲۱ تیر تا ۲۰ مرداد): اندکی احساس خستگی می کنید، سعی کنید از تعطیلاتی که در پیش دارید حداکثر استفاده را ببرید.

اسد (۲۱ مرداد تا ۲۰ شهریور): در زمینه مسائل عاطفی اندکی شکیبائی لازم است، باور داشته باشید که بدقولی های او بیشتر برای تحریک احساسات شماست.

سنبله (۲۱ شهریور تا ۲۰ مهر): وعده های فریبنده بعضی ها را باور نکنید و به آنچه برای شما مقدر شده است راضی باشید.

میزان (۲۱ مهر تا ۲۰ آبان): تنها در سایه کار و کوشش و طرح برنامه های سازنده و کارساز است که در مسائل مالی موجب موفقیت میشود.

عقرب (۲۱ آبان تا ۲۰ آذر): درچند روز آینده لیاقت و شایستگی شما در انجام وظایفی که بشما محول است مورد توجه قرار میگیرد.

جدول

ویژه — عادی

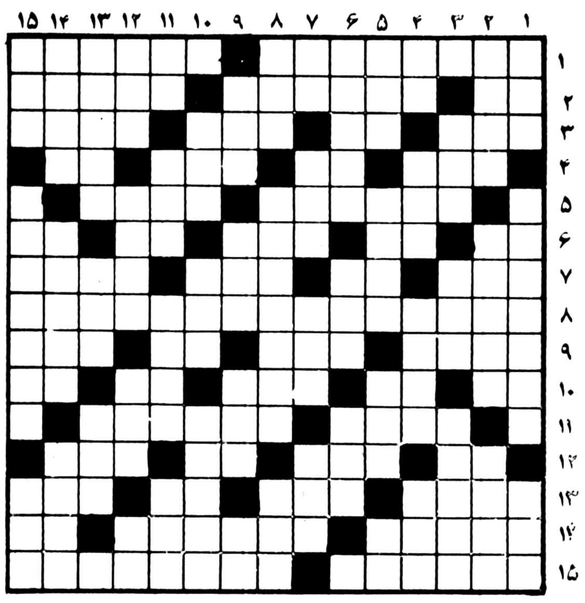

افقی: ویژه

۱ـ از موسیقی دانان معروف ایران ـ به سیاه چه کس دارد؟
۲ـ دانا و خردمند ـ از سرداران بنام ایران که بر علیه اعراب جنگ میکرد ـ ترسانده شده
۳ـ از مراکز کشاورزی روسیه است ـ حرف همراهی عرب ـ سکنجه ـ سیسه مرغوبی است
۴ـ اندوه و دلتنگی ـ صدای کلفت ـ آنجا که زمین به آسمان چسبیده ـ رها شده
۵ـ بخواب دیدن ـ بر بلنگ تیز دندان روا نباشد
۶ـ رونق و رخشندگی ـ مقصود و مطلوب ـ در صورت بجوئید ـ بلی به زبان خارجی ـ کافی
۷ـ رودی در مرز ـ بوئیدن ـ مزه ای است ریخته گر
۸ـ از سیاستمداران معروف اروپائی
۹ـ بلند پایه تر ـ بکسور حب و راست میزند ـ راه بی پایان ـ می گویند باعث سرطان میشود
۱۰ـ نوعی چاشنی غذا ـ دریا ـ از رقصهای اروپائی ـ نوعی سیسه است ـ توانائی
۱۱ـ خوبرویان بیشتر می شنوند ـ وظیفه مستمری
۱۲ـ مکان ـ طمع و آز ـ دفعه و مرتبه ـ شبی که گذشت
۱۳ـ از سهر ری آمده ـ سادی و نساط ـ پسوندیست ـ گاهی در بیابان سروکله اس پیدا میسود
۱۴ـ خیابان درختکاری و گلکاری شده ـ پیرو دین حضرت موسی را گویند ـ حرف سرط
۱۵ـ گیاهی است که گلهای سفید میدهد و برگس مانند برگ انجیر است و ریشه ای سبیه بیکر انسان دارد ـ نام قدیم سهر جیرفت.

عمودی: ویژه

۱ـ انجه که بعد از چیز دیگر پیدا سود ـ اضطراب و بی تابی ـ سود بول
۲ـ بیست سرهم ـ سهری در هند ـ نسسته
۳ـ نزد و جلو ـ هزار عرب ـ نفت سیاه
۴ـ دریا ـ حکی که ندانسته باسد بر میگردد ـ عامه مردم ـ دوست و رفیق
۵ـ سهری در سوریه ـ زمستان سرسفره می نهند ـ نمک ـ رودخانه ای در اروپا
۶ـ سخنهای باطل و بیهوده ـ قسمتی از خارج چشم ـ فیر
۷ـ حرف ندا ـ حین و سکن ـ سهری در مازندران ـ مرضی که با تسنجات بدن همراه است
۸ـ معسوقه خیلی دارد ـ از بزرگترین نویسندگان فلسفی و اجتماعی قرن هجدهم فرانسه که ملاحظات در باره عظمت و انحطاط روم از آثار با ارزش اوست ـ زندان
۹ـ امیدواری ـ نوعی خرما است ـ نرمتر از پشم ـ خداوند یکتا
۱۰ـ آمد به دنبالش است ـ راه بزرگ ـ صورتی در ورق بازی
۱۱ـ از نزدیکان بدری ـ بوزینه عرب ـ از سلاحهای آتشین ـ نزدیک سدن
۱۲ـ حرب زبانی ـ رسک برنده ـ نگهبانی ـ بلی به زبان المانی
۱۳ـ واضح و اشکارا ـ مرجان ـ در مسک است
۱۴ـ یکی از عوامل تولید جنین ـ حوب قانون ـ خرقه درویشان
۱۵ـ عقب ـ قفل و کلید ـ رنگ.

افقی: عادی

۱ـ معروفترین شاعر سرزمین فرانسه که دریلجه از او خیلی مشهور است ـ گاهی همه گیر میسود.
۲ـ ضمیر مفرد ـ آسمانها ـ زنگ کلیسا
۳ـ بربیران بسیار گذسته ـ لنگه بار ـ برای جلوگیری از بیسروی دسمن میگذارند ـ برقرار و آباد
۴ـ در بازوست ـ پایه و بنیان ـ نامه پر ـ ماهی در سال خارجی
۵ـ فلزیست ـ برای ویزیت هم حاب می کنند
۶ـ جلوگیر آبست ـ حرف ندا ـ معمولا از میوه تسکیل شده ـ باز یادس به جائی هم میرسند ـ زینت رو باسد
۷ـ کل و همه ـ واحدی در وزن ـ از اعیاد مسیحیان ـ اکنون سرگردسده
۸ـ تنگین ترین قرار داد را با ایرانیان در مورد نفت بست
۹ـ ناراحت نیست ـ قرض ـ برای رفع دلخوری میزنند ـ سازمانی در امریکا
۱۰ـ حرف نفی ـ به زور بازویش میتازد ـ از انواع ماهی ـ دریا ـ رودخانه‌ای در اروپا اروپا ۱۱ـ برای دزدیدس جاهی باید فراهم آورد ـ لانه مرغان
۱۲ـ بلی به زبان ایتالیائی ـ حرفی در وقت آرزوی چیزی ـ فاصله را میرساند ـ با دهان آید
۱۳ـ صحرائی در خاور میانه ـ گوسفند سیرده ـ خاک کوزه گری ـ در سوراخ منزل دارد
۱۴ـ بسیار امر کننده ـ جای خوسگذران هاست ـ واحدی در سطح
۱۵ـ نیستی ـ کار هرخانمی نیست

عمودی: عادی

۱ـ نترو از خود راضی ـ حجمی در هندسه ـ پسوندیست
۲ـ محبوب محمود بود ـ با برگار می زنند ـ گاهی به ماه تسبیه می کنند
۳ـ برجم ـ گروه مردم ـ سهری در فارس
۴ـ تکخال ورق ـ اسیر نیست ـ سمت راست ـ نوعی یقه است ۵ـ ریگ روان ـ شاعر مسهور معاصر ـ خانم برای آرایس از آن سود می جوید ـ ضربه باسردر فوتبال
۶ـ از اقوام وحشی بود ـ ساز آن برای هرکس کلاه نیست ـ فرسته‌ای است
۷ـ ضمیر انگلیسی ـ در آن میوه میریزند ـ از زیباترین بنادر اروپا ـ ظریف و زیبا
۸ـ اسم ـ کسوری در اروپا ـ گاهی از تعجب در میاورند
۹ـ واحدی در ارتس ـ فوج جنگی ـ نمونه خروار است ـ اس
۱۰ـ خوب و بسندیده ـ بدست آوردن ـ از آنان جسم یاری داریم
۱۱ـ واحد بول راین ـ وزارتخانه‌ی است ـ دل که بان زنند ریسک کرده اند ـ خالص
۱۲ـ از اقوام ایران قدیم ـ اری از فروید ـ پسوندیست ـ تکرارس برنده ایست
۱۳ـ مسکن گزیدن در جائی ـ رودی در ایران هوای گرم
۱۴ـ قسمت خارجی لباس ـ باماست می آمیزد و جاسنی بساط جلوکبات میسود ـ به زیرس که روند جان می بازند
۱۵ـ نوعی تسبیح است ـ اری از مترلینگ ـ نوعی مسروب خارجی.

حل جدولهای شماره قبل

نحوه توزیع سیمان در شهر تهران

بقیه ازصفحه ۱۸

اسامی و نشانی عاملان عمده فروش ناحیه ۷ شهرداری

ردیف نام و نام خانوادگی	شماره تلفن	شماره عاملیت	آدرس
۱ ـ عبدالحسین حسینی	۵۵۱۳۰۴	۶۶	خیابان اصلی نازی‌آباد خیابان فروردین
۲ ـ عباس ملکوتی	۵۵۰۸۱۸	۷۱	نازی‌آباد چهارراه دخانیات

اسامی و نشانی عاملان عمده فروش ناحیه ۸ شهرداری

ردیف نام و نام خانوادگی	شماره تلفن	شماره عاملیت	آدرس
۱ ـ علی اکبر رحیمی	۷۹۳۵۲۴ ۷۹۱۰۹۳	۷۲	نارمک ۳۰متری ایستگاه دفتر مقابل بانک
۲ ـ جعفر قاسمی سپهرو	۷۲۶۲۲۲	۷۴	نارمک ۴۶متری غربی چهارراه گلستان
۳ ـ حسین خنجری	۷۹۶۵۳۰	۷۵	تهرانو فلکه چایچی
۴ ـ مصطفی رحیمی	۷۹۸۰۹۵	۷۷	جاده دماوند مقابل حمام تهرانپارس
۵ ـ مهربان ماندگاریان	۷۸۰۰۷۴	۷۸	تهران پارس فلکه دوم
۶ ـ جعفر منتظری	۷۳۸۹۹۱	۷۹	اول ارباب مهدی ایستگاه صد دستگاه
۷ ـ ماشاءالله‌نیا	۳۴۶۴۱۷	۸۰	۳۰ متری وثوق بالاتر از پمپ بنزین
۸ ـ حاجی محمدی	۷۹۰۰۲۴	۸۴	۳۰ متری وثوق فلکه سرنوشت
۹ ـ شمس‌اله خطیبی‌زاده	۷۹۲۸۷۱	۸۵	۳۰ متری نارمک ایستگاه بیمه
۱۰ـ سید حبیب نبویدی	۷۸۰۶۴۳	۸۸	تهران پارس خیابان رشید خیابان ۱۷۲
۱۱ـ ابراهیم متولی	۷۹۵۳۱۲	۱۰۵	جاده تهرانو ایستگاه پل جنب بانکسپه
۱۲ـ حاجی مددی	۷۹۹۶۴۶	۱۰۴	نارمک اول ۴۶ متری غربی تلفنخانه

اسامی و نشانی عاملان عمده فروش ناحیه ۹ شهرداری

ردیف نام و نام خانوادگی	شماره تلفن	شماره عاملیت	آدرس
۱ـ محمد حسین زاده	۲۳۵۱۰۳	۹۰	جنب داودیه خیابان کتابی میدان پرستو اول جلفا
۲ ـ محمد امینی	۶۸۳۷۸۶	۹۱	خیابان ونک مقابل دانشگاه
۳ ـ رحیم اسماعیلی	۶۸۱۳۹۳		خیابان برزیل نرسیده بمیدان
۴ ـ محمود محبی	۶۸۲۷۳۰	۹۳	شمال شهرک غرب روبروی ایران‌کلوب
۵ ـ جمشید استاد	۸۴۶۹۷۶	۹۴	تخت‌طاووس شرقی بین‌فرح وروزولت
۶ ـ مهربان شهریاری	۸۲۳۵۳۰	۹۵	شاه عباس اول جم
۷ ـ سهراب استاد	۶۵۰۳۵۶	۹۶	آریامهر خیابان کاج نرسیده بمیدان
۸ ـ محمد خنجری	۸۴۱۲۹۸	۹۸	عباس‌آباد اول روزولت
۹ ـ محمود اسماعیلی	۲۳۰۲۲۸	۱۰۰	انتهای فرح شمالی نبش‌کوچه قرقاول
۱۰ـ اسفندیار عرب	۶۲۹۶۰۳	۱۰۱	یوسف‌آباد خیابان محمد رضا شاه
		۱۶۵	ایستگاه اول

اسامی و نشانی عاملان فروش ناحیه ۱۰ شهرداری

ردیف نام و نام‌خانوادگی	شماره تلفن	شماره عاملیت	آدرس
۱ ـ محسن رضائی	۲۶۱۴۶۶	۱۱۸	کورش‌کبیر قلهک مقابل حمام
۲ ـ حشمت‌اله نظری	۲۴۸۸۲۰	۱۰۴	اختیاریه بالاتر از میدان اختیاریه
۳ـ عباسقلی اسماعیلی	۲۷۵۵۹۷	۱۰۷	خیابان فرمانیه ایستگاه زیبا
۴ ـ اسکندر خنجری	۲۳۶۶۱۹	۱۰۸	سلطنت‌اباد روبروی باشگاه
۵ ـ محمد نبویدی	۲۳۳۱۵۴	۱۰۹	خیابان ضرابخانه اسپدرکلاپ
۶ ـ عباس نبویدی	۲۲۲۶۸۱	۱۱۰	میرداماد نبش جردن
۷ ـ سیدداود سجادی	۲۲۰۹۹۲	۱۱۱	ظفربین جردن و شاهنشاهی
۸ ـ محمد خنجری	۲۷۲۴۵۴	۱۱۲	زعفرانیه خیابان ارام جنب مسجد
۹ـ منصور علی نبویدی	۲۹۰۸۸۳	۱۱۳	زعفرانیه پیراسته
۱۰ ـ میرزامحمد نقوی	۲۴۶۵۱۷	۱۱۷	رستم اباد جنوبی جنب سازمان اب
۱۱ ـ محمد سعادتمند	۲۲۳۰۳۶	۱۰۳	بلوار پهلوی مقابل خیابان نفت
۱۲ ـ جعفرقلی خنجری	۲۷۱۸۶۰	۱۲۰	نیاوران چهارراه مژده
۱۳ ـ نعمت‌اله نبویدی	۲۷۸۷۳۳	۱۲۱	خیابان ظفر ۲۴ متری نونهالان نجماران
۱۴ ـ رضا اسماعیلی	۲۶۵۹۲۰	۱۲۲	فرمانیه ۲۴ متری نونهالان
۱۵ ـ قدرت‌اله اسماعیلی	۲۴۸۳۲۲	۱۲۳	خیابان فرمانیه مهین‌سرای نسترن
۱۶ ـ قدرت‌اله نبویدی	۲۷۶۷۱۱	۱۵۹	خیابان نیاوران ایستگاه جویستان

اسامی و نشانی عاملان فروش ناحیه ۱۱ شهرداری

ردیف نام و نام خانوادگی	شماره تلفن	شماره عاملیت	آدرس
۱ ـ حسن جعفری	۹۴۰۸۸۷	۱۲۷	خیابان انالورس بالاتر از کوی شاهین
۲ ـ هاشم میدی	۹۷۹۶۲۲	۱۲۸	آریاشهر ایستگاه دفترخیابان طرشت

اسامی و نشانی عاملان عمده فروش ناحیه ۱۲ شهرداری

ردیف نام و نام خانوادگی	شماره تلفن	شماره عاملیت	آدرس
۱ ـ علی نوروزی	۵۹۲۴۱۱	۱۲۱	شهر ری خیابان سپهبد رزم‌آرا نرسیده به سه راه

پ ـ پرداخت بهای سیمان

بهای سیمان هر کیسه ۱۵۰ریال است که باید نقدا به عامل فروش پردلخت و در مقابل آن فاکتوررسمی دریافت شود. چنانچه حواله سیمان عهده انبار باشد باید بهاء سیمان قبلا به حساب شماره ۲۴۰۰ بانک بیمه ایران شعبه کریمخان زند واریزوفیش بانکی همراه باحواله انبار جهت تحویل گرفتن سیمان ارائه شود .

ت ـ رسیدگی بشکایات

بمنظور رسیدگی بوضع عاملین توزیع (اعم از خرده و یا عمده فروش) وبرای رفاه حال متقاضیان شهر تهران در تمام ایام هفته و در ساعات اداری تلفن های ۸۹۸۹۶۵ و ۸۳۳۳۵۸ برای رسیدگی به شکایات اختصاص یافته، ازهمشهریان عزیز خواهش میشود بمجرد ملاحظه هرگونه تعللی از طرف عاملین با تلفن های فوق تماس بگیرند .

علاوه بر این ، نحوه توزیع عاملین (اعم از خرده و یا عمده فروش) مرتبا از طرف مامورین شرکت سهامی گسترش خدمات بازرگانی دقیقا کنترل گردیده و چنانچه تخلفی از طرف عامل مشاهده شود به عاملیت وی خاتمه داده خواهد شد .

شرکت سهامی گسترش خدمات بازرگانی

تلویزیون

توجه: برنامه های زیر از سوی رادیو تلویزیون در اختیار ما قرار گرفته و روزنامه اطلاعات هیچگونه مسئولیتی در تغییرات احتمالی برنامه‌ها نداود.

یکشنبه

سیمای ایران

۱۷:۰۰	اخبار
۱۷:۰۵	کودکان
۱۸:۲۰	اخبار ورزشی
۱۸:۳۰	دراستان ما
۱۸:۴۵	تدریس یوگا
۱۹:۰۰	در قلمرو حیوانات
۱۹:۲۵	دهقان
۱۹:۳۵	دانش
۲۰:۰۰	مسابقه از هامون تا ارس
۲۰:۳۰	اخبار
۲۰:۵۰	دنیای خبر
۲۱:۱۵	آقای مربوطه
۲۱:۳۰	با مردم
۲۲:۳۰	پارتا

تلویزیون دوم

۱۹:۰۰	اخبار
۱۹:۱۰	سفرهای گالیور
۱۹:۳۵	در محافل هنری
۲۰:۳۰	اروپای قرن بیستم
۲۱:۳۰	اخبار
۲۲:۰۰	تئاتر ماه

تلویزیون بین‌المللی

۱۶:۰۰	خلاصه اخبار
۱۶:۰۵	باناناسپلیتز
۱۶:۳۰	زیگموند وهیولا
۱۶:۵۵	دره دایناسورها
۱۷:۲۰	زورو
۱۷:۴۵	جوسی و پوسی کت
۱۸:۰۵	تیله مرمری ابی رنگ
۱۸:۳۰	اخبار
۱۸:۵۵	سال ۲۰۰۰
۱۹:۲۰	فیلم سینمائی
۲۰:۳۵	مردخانه
۲۱:۱۰	تبهکاران بزرگ
۲۲:۰۰	اخبار
۲۲:۱۵	فیلم سینمائی

دوشنبه

سیمای ایران

۱۷:۰۰	اخبار
۱۷:۰۵	کودکان
۱۸:۲۰	اخبار ورزشی
۱۸:۳۰	دراستان ما
۱۸:۴۵	دانشگاه آزاد
۱۹:۱۵	اصل نهم انقلاب
۱۹:۴۵	کتاب برای همه
۲۰:۰۰	سرزمین ما
۲۰:۳۰	اخبار
۲۰:۵۰	دنیای خبر
۲۱:۱۵	آقای مربوطه
۲۱:۳۰	سینمای دوشنبه شب «جنایت و مکافات»

تلویزیون دوم

۱۹:۰۰	اخبار
۱۹:۱۰	پهلوان کوچولو پایتخت
۱۹:۳۵	ملک محمد
۲۰:۰۰	دارا و ندار
۲۱:۳۰	اخبار
۲۲:۰۰	شب موسیقی کلاسیک ترانه زمین اثر: گوستاومالر

تلویزیون بین‌المللی

۱۵:۵۵	اعلام برنامه
۱۶:۰۰	خلاصه اخبار
۱۶:۰۵	گربه استثنائی
۱۶:۳۰	خیابان سه سامی
۱۷:۳۰	منتظر بمان تا پدرت بخانه باز گردد
۱۸:۰۰	اسکی باز
۱۸:۳۰	اخبار
۱۸:۵۵	فضای ۱۹۹۹
۱۹:۵۰	فوکوسی
۲۰:۱۵	خانواده‌ای در جنگ
۲۱:۰۵	چیس
۲۲:۰۰	اخبار
۲۲:۱۵	رایان

با سعید قائم مقامی مدیر رادیو تهران گفت و گو کرده‌ایم

رادیوتهران درخدمت مردم تهران

زیر آسمان کویر، نخستین تجربه من بود که در کرمان اجرا می شد

با آمدن خانم ژالاک به برنامه ی صبح بخیر ایران از هفته ی گذشته همکاری چندین ماهه ی سعید قائم مقامی با این برنامه پایان یافت. وی اخیرا بسمت مدیر رادیو ۳، رادیوی جدیدی که از تیرماه آغاز بکار خواهد کرد انتخاب شده است. با او گفتگویی داریم.

سعید قائم‌مقامی

✱ شما مدت بیش از شش ماه اجرای برنامه ی صبح بخیر ایران را بعهده داشتید با توجه به اجرای زنده‌ی این برنامه وارتباط مستقیم آن با مردم چه تجربه ای بدست آوردید؟

سعید قائم مقامی: البته صبح بخیر ایران اولین برنامه‌ی زنده ای نبود که اجرای آن را بعهده گرفتم من قبلا در رادیو کرمان شبهای تعطیل سه ساعت برنامه زنده ای بنام «زیرآسمان کویر» اجرا می کردم. که سه ساعت با مردم حرف می زدم اجرای این برنامه نخستین تجربه‌ی من بود البته نه به گستردگی صبح بخیر ایران ولی بهرحال آنجا بود که یادگرفتم چطور با مردم رابطه برقرار کنم.

اجرای صبح بخیر ایران تجربه یک فرم تازه‌ی ارتباط. خیلی صمیمانه با مردم بود ارتباطی که در آغاز هر روز با مردم برقرار می شد.

ارتباطی که بیش از ۶ ماه ادامه یافت و تجربه‌ی بزرگی برای من بود. چرا که مردم واقعا صمیمانه و صادقانه عکس العمل نشان دادند. سه شنبه دو هفته پیش هنگامی که در جاده شاهنشاهی با فرستنده‌ی سیار در برنامه‌ی صبح بخیر ایران از مردم خداحافظی می کردیم صداتومبیل ایستاد و حدود ۶۰ نفر از اتومبیلها پیاده شدند و گردمن نشستند و با هم حتی بعد از پایان برنامه تا ساعت ۱۱ پیرامون مسائل مختلف حرف زدیم. این برخورد مردم نشانه ی صداقت و صمیمیت آنها بود همچنین ما از ابتدای اجرای این برنامه با مردم تماس تلفنی داشتیم.

✱ این ارتباط با همه قشرها برقرار شد یا نه، طبقه ی خاصی از مردم؟

ـ اتفاقا حرف اینجاست با اینکه برنامه از کانال دوم رادیو پخش می شد و این کانال در مقایسه با کانال یک در میان قشر وسیعی از مردم شنونده ندارد ولی با همین حال برنامه صبح بخیر ایران با همه مردم ارتباط برقرار کرد. اولین روزیکه قصد اجرای این برنامه را داشتم از من پرسیدند که چه گروهی را مورد خطاب قرار میدهی؟ من در جواب این سئوال گفتم «مردم» را، و باز پرسیدند کدام گروه از مردم؟ چرا که باید هر برنامه سازی مشخص می کرد که قصد ارتباط با چه قشری از مردم را دارد که من اینرا از ابتدای برنامه مشخص نکردم. برای من همه مردم مطرح بودند.

✱ فکر ارائه برنامه ی صبح بخیر ایران پیشنهاد چه کسی بود؟

ـ صبح بخیر ایران کار دسته جمعی بود ایرج گرگین علی اصغر طاهری و تهیه کنندگان برنامه: هوشنگ قانعی، نعمت رئوفی و پرویز قانعی همه در شکل گرفتن این برنامه سهمی داشتند و برنامه در واقع یک کار گروهی بود که من تنها آنرا اجرا می کردم.

✱ نویسندگان برنامه چه کسانی بودند؟

ـ در برنامه صبح بخیر، نویسندگی بگونه‌ی برنامه های دیگر مفهومی نداشت. چرا که برنامه زنده بود و ما مجبور بودیم کمتر متکی به متن از پیش نوشته شده باشیم. البته مدت شش ماه آقای علیرضا نوری زاده برای این برنامه مطالبی می نوشت:

که با وجود اینکه در این مطالب نوری زاده از دیدگاه عاطفی خودش به مسائل نگاه کرده بود من آنرا میخواندم.

در حالیکه در یک برنامه زنده اگر مجری در حال و هوای نوشته قرار نداشته باشد موفق نخواهد شد. نویسنده در این برنامه بیشتر حالت مشاور مرا داشت که سعی می کرد ارتباطی منطقی بین گفتار برنامه برقرار سازد و در واقع نویسنده «ادیتور» برنامه بود. از این گذشته هر روز برنامه با توجه به روحیه ی من حال و هوایی خاص پیدا می کرد

✱ با توجه به اینکه رادیو ۳ از تیرماه امسال افتتاح خواهد شد تصمیماتی برای برنامه هایش گرفته شده؟

ـ هنوز بطور دقیق روشن نشده و ما مشغول مطالعه و بررسی هستیم تا برنامه های این رادیو را طرح ریزی کنیم. فعلا همین قدر می توانم بگویم که رادیو ۳ رادیویی است برای تهران و در خدمت مردم تهران که حتی میتوان گفت صدای مردم تهران که بیست و چهار ساعته برنامه خواهد داشت، قصد داریم بیست و چهارساعته برنامه زنده داشته باشیم. با اینکه میدانیم کار مشکلی خواهد بود.

سینما، سینما

کاترین راس

ستاره‌ای که کمتر عریان می شود

«کاترین راس» که با بازی در فیلم مردان حادثه جو (بوچ کاسیدی وساندانس کید) کارش را در سینما شروع کرد و بخاطر چهره‌ی معصوم و زیبایی خاصش شهرت بدست آورد. اخیرا در فیلمی بنام «قانونی» بازی کرده است. همبازی او در این فیلم «سام الیوت» چهره موفق تلویزیونی است.

«کاترین راس» از جمله ستارگانی است که کمتر از بدن عریان خود برای جلب توجه بیشتر استفاده کرده است. آخرین فیلمی که از این ستاره در تهران نمایش داده شد «تقدیر خشن» نام داشت که «فیلیپ لابرو» کارگردان فرانسوی آنرا ساخته بود.

«پایان» آخرین فیلم برت رینولدز

برت رینولدز هنرپیشه‌ای که اخیرا به جرگه‌ی کارگردانها پیوسته است، دومین فیلمش را در مقام کارگردان بنام «پایان» جلوی دوربین برده است.

«سوسمار» ساخته‌ی اول برت رینولدز هم اکنون براکران عمومی است.

در فیلم «پایان» طبق معمول خود آقای «برت رینولدز» نقش اول را ایفا می کند و پت اوبراین و میرنالوی دو هنرپیشه‌ی قدیمی سینمای امریکا دیگر بازیگران فیلم جدید او هستند.

برت رینولدز اولین بازیگر امریکایی نیست که اخیرا کارگردان شده است، جک نیکولسون وارن بیتی و سیلوستراستالوته الان مشغول ساختن اولین فیلمهای سینمایی خود در مقام کارگردان هستند.

فیلمهایی که مشخص خواهد کرد هنرپیشگان فوق در این زمینه تا چه حد موفق هستند.

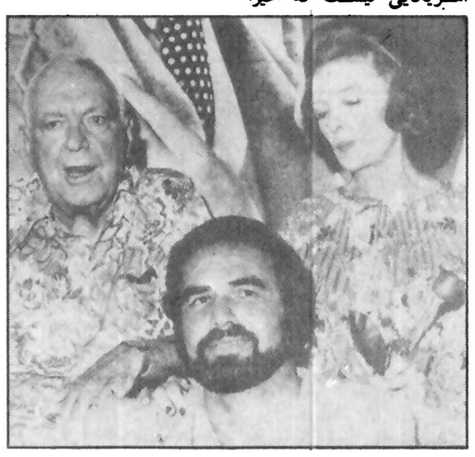

بت اوبراین، برت رینولدز و مرینالوی در صحنه‌ای از فیلم

کریستوفرپلامر

کریستوفرپلامر در لباس یک زن

کریستوفرپلامر که با بازی در فیلم «اشکها و لبخندها» ساخته‌ی رابرت وایز در اینجا میان تماشاگران ایرانی شهرتی بدست آورد در آخرین فیلمش «شریک ساکت» در لباس یک «زن» ظاهر شده است.

«کریستوفرپلامر» برغم این که چندین سال است در سینما فعالیت دارد ولی مثل سایر بازیگران مشهور امریکایی از محبوبیتی در میان تماشاگران برخوردار نیست. و همچنین تهیه کنندگان امریکایی نیز رغبتی به بستن قرارداد با او برای بازی در یک فیلم ندارند چرا که «پلامر» وزنه‌ی تجاری محسوب نمیشود.

«مردی که میخواست سلطان باشد» ساخته‌ی جان هیوستن آخرین فیلمی بود که با بازی کریستوفرپلامر بنقش «رودیاردکپلینگ» در تهران دیدیم.

بهر حال وی در آخرین فیلمش «شریک ساکت» در لباس یک زن ظاهر شده است. «سوزانایورک» همبازی او در این فیلم است

تاپ تورز

بهترین راه جهانگردی

امسال با تاپ تورز در بهترین هتلها اقامت کنید و با بهره مندی از خدمات بهترین راهنمایان مجرب ایرانی ـ که همراه شما خواهند بود ـ تعطیلات دلپذیری داشته باشید.

تعطیلات دراروپا

لندن ایفل اروپا آلستر سه شهر ارکیده

۱۴ روز اقامت در هتل درجه یک " وایت هاوس " که در مرکز شهر لندن واقع شده و کاملا برای ایرانیان آشناست و از ایران منحصرا مسافرین تاپ تورز را میپذیرد با سرویس مخصوص و صبحانه کامل انگلیسی

۱۵ روز گردش در شهرهای لندن ـ پاریس و آتن و اقامت در هتل درجه یک معروف و انحصاری " وایت هاوس " لندن و هتل دو لوکس فوق مدرن " نیکو دو پاری "در حاشیه رودخانه سن و نزدیک برج ایفل و هتل دو لوکس " کاراول " در مرکز شهر دیدنی آتن ـ با سرویس مخصوص و صبحانه کامل انگلیسی

۱۵ روز گردش در شهرهای رم ـ لندن و پاریس و اقامت در هتل درجه یک "بورلی هیلز " واقع در آرامترین مرکز خرید رم که انحصارا از ایران مسافرین تاپ تورز را می‌پذیرد و هتل دو لوکس فوق مدرن " نیکو دو پاری " پاریس با سرویس مخصوص و صبحانه کامل انگلیسی

۱۵ روز گردش در شهرهای رم ـ لندن و هامبورگ و اقامت در هتل معروف " کامبرلند " در لندن که در خیابان آکسفورد واقع شده و از معروفترین هتلهای لندن است و در هتل با شکوه و دو لوکس " پلازا " واقع در مرکز شهر هامبورگ که تمام اتاقهای آن مشرف به پارک و دریاچه آلستر و همچنین نمایشگاه دائمی گل میباشد ـ با سرویس مخصوص و صبحانه کامل انگلیسی

۲۱ روز گردش در شهرهای لندن ـ پاریس و رم و اقامت در هتل درجه یک و انحصاری " وایت هاوس " لندن ـ هتل لوکس و مدرن " نیکو دو پاری " پاریس و هتل درجه یک و انحصاری " بورلی هیلز " رم ـ با سرویس مخصوص و صبحانه کامل انگلیسی

وتعطیلات درخاوردور

۱۴ روز گردش در شهرهای رویایی خاور دور بانکوک ـ پاتایا ـ هنگ کنگ و توکیو و اقامت در هتلهای دو لوکس و با شکوه " دوسیت تانی " و " هایت راما "در بهترین نقاط مرکزی شهر بانکوک و هتل با شکوه و دو لوکس " رویال کلیف " پاتایا که بطور غیر قابل تصوری دیدنی است و هتل دو لوکس و عالی " لی گاردن" هنگ کنگ و همچنین هتل دو لوکس با شکوه و عظیم " پاسفیک " توکیو ـ با سرویس مخصوص و صبحانه کامل انگلیسی

فوجی یاما

۲۲ روز گردش در شهر های بانکوک ـ پاتایا ـ سنگاپور ـ توکیو ـ کیوتو ـ سئول و هنگ کنگ و اقامت در هتل دو لوکس و با شکوه " دوسیت تانی " بانکوک " رویال کلیف " پاتایا " هالیدی این " واقع در مرکز خرید شهرسنگاپور" پاسفیک " توکیو " نیو میاکو " در مرکزی ترین نقطه شهر کیوتو و هتلهای دو لوکس و عالی " پلازا " در سئول و " لی گاردن " در هنگ کنگ ـ با سرویس مخصوص و صبحانه کامل انگلیسی

برای دریافت برنامه کامل تورها و رزرو جا به

آپادانا
جاده قدیم شمیران چهار راه حقوقی اول ایرج شماره ۴. تلفن ۷۵۴۸۳۰، ۷۵۶۲۰۳، ۷۵۷۹۸۹

ایرانین اکسپرس
خیابان شاهرضا اول ویلا شماره ۱۴ تلفن ۸۳۴۰۴۶-۹

اراکسپرس
خیابان ویلا شماره ۲۳ تلفن ۸۳۱۳۵۵ ۸۳۱۳۵۶، ۸۳۱۳۵۷

مهاجری وشرکاء
خیابان ویلا شماره ۵ تلفن ۸۲۴۰۷۴، ۸۳۱۰۸۱

و یا آژانس مسافرتی خودتان مراجعه فرمائید

37 AE 1

روزنه آبی

امشب ساعت ۲۲ (احتمالا با کمی تاخیر) نمایشنامه‌ی «روزنه آبی» نوشته اکبر رادی از تلویزیون ۲ بطریقه‌ی رنگی پخش می شود. این نمایش را محمود محمد یوسف کارگردانی کرده و در آن: منوچهر فرید، آذر فخر، محمد مطیع محبوبه، بیات، داریوش ایران نژاد، و فرح اصولی بازی دارند.

روزنه‌ی آبی از آثار اولیه‌ی اکبر رادی نمایشنامه نویس خوب معاصر است. از وی تا کنون نمایشنامه های افول، از پشت شیشه ها، ارثیه‌ی ایرانی، صیادان مرگ در پائیز و لبخند با شکوه آقای گیل بروی صحنه اجرا شده است.

اکبر رادی یک نمایشنامه نویس واقع گراست او هیچوقت در نمایشنامه هایش شعار نمی دهد. و نکته مهم اینکه در بررسی مسائل مشکلات ساده (که در عین سادگی قابل تاملند) تز خود را صریح و رسا بیان می کند.

محمود محمد یوسف که علاوه بر کارگردان هنری کارگردان فنی این نمایش نیز هست، در ضبط تلویزیونی نمایش روزنه‌ی آبی موفق است. این نمایشنامه دومین بار است که از تلویزیون پخش می شود.

دعوت به همکاری

اپرای تهران تالار رودکی، بمنظور تکمیل کادر همسرایان خود تعدادی خواننده زن و مرد را از طریق آزمایش به همکاری دعوت می کند:

۱ـ دارا بودن برگ خاتمه خدمت یا معافی دائم
۲ـ داشتن صدای مناسب
۳ـ آشنائی با یکی از زبانهای انگلیسی، آلمانی، ایتالیائی
۴ـ دارا بودن حداقل مدرک تحصیلی سیکل
۵ـ شاغل نبودن در سازمان دیگر
۶ـ سپردن تعهد خدمت حداقل بمدت ۵ سال

کسانیکه تحصیلات موسیقی داشته باشند مقدم خواهند بود.

داوطلبان میتوانند همه روزه غیر از روزهای تعطیل در ساعات اداری به سازمان کر اپرا واقع در خیابان ارفع مراجعه کنند.

م الف ۳۶۹۱

از سیمای ایران
ساعت ۱۸/۴۵ دوشنبه ۱۸ اردیبهشت

فیلم «دانشگاه آزاد ایران: آموزش باز»

پخش می شود

این فیلم، ابتدا به توصیف بخشی از محدودیت ها و شرایطی که به ایجاد نظام آموزش باز منجر شده است می‌پردازد و سپس نیازهای آموزشی ایران را به آموزش غیر متمرکز و به ویژه به «آموزش باز» بررسی می کند و نشان می دهد که چگونه دانشگاه آزاد ایران با بهره گیری از عناصر نظام آموزش باز می تواند آموزش عالی را به محل کار و زندگی همه مردم کشور ببرد و فرصت‌های آموزش عالی را در پهنه ایران زمین گسترش دهد.

این فیلم، قبلا از سیمای ایران عرضه شده و دوبله آن نیز با اقبال شرکت کنندگان در کنفرانس بین‌المللی آموزش باز روبرو گردیده است و پخش مجدد آن به درخواست عده کثیری از علاقه‌مندان صورت می گیرد.

م الف ۳۶۱۲

داریوش

جدیدترین آهنگهایش رامیخواند

CBS

ضبط شده روی نوارکاست
اکنون با عالیترین کیفیت در دسترس شما است.

تلفن‌های پخش:
تهران ۶۲۵۲۵۶ و ۶۲۵۴۳۹
شهرستانها ۸۳۲۵۷۵ و ۸۳۲۵۷۸

هرگونه کپی و تکثیر بدون اجازه قبلی سی.بی.اس رکورد تحت تعقیب قانونی قرار خواهد گرفت

74

کارخانجات آرد و علوفه

Baldeschi and Sandreani

کمپانی بالدسچی یکی از بزرگترین سازندگان کارخانجات آرد و علوفه با ظرفیتهای مختلف در اروپا میباشد.

برای کسب هرنوع اطلاع به شرکت سهامی خاص ایران کادر نماینده کمپانی مزبور تلفن های ۸۳۱۴۱۱ و ۸۳۰۴۵۱ یا صندوق پستی ۱۳۲۵-۱۱ تهران رجوع فرمائید.

جی.ئی.سی سطح بالای خودرا ازآکسفورد، انگلستان بگیرید

وبه دانشگاه رفته ویا شروع بکارکنید

آیا میل دارید به یک دانشگاه انگلیسی مانند آکسفورد با کمبریج بروید؟ و یا میل دارید با یک شغل معتبر آغاز به‌کارکنید؟ در اینصورت کالج "سنت آلدیتز" در آکسفورد، بافراهم ساختن آموزش اختصاصی شمارا آماده می سازد که بتوانید گواهینامه مهم تحصیلات عمومی را درقسمت "سطح بالا" بگیرید و بدین ترتیب، در ورود به دانشگاه یا یک شغل خوب رابرای شما باز میکند.

"سنت آلدیتز" پیشرفته ترین کالج خصوصی آکسفورد مخصوص تحصیلات بیشتر است، و درمطالعات "سطح بالا" ی. جی. ئی. سی تخصص دارد. و همچنین مرکز امتحانات برای هیئت ممتحنین جی. ئی. سی در انگلستان است. در نتیجه شما علاوه بر امتیاز آموزش گرفتن از متخصصین، هنگام امتحانات در محیطی آشنا خواهید بود و بازرسان و ممتحنین از میان آموزگاران متخصص که به شما تعلیم داده‌اند. انتخاب خواهند شد.

متدهای جدید تدریس توسط یک گروه شایسته از استادان، وفارغ التحصیلان دانشگاهی بهترین امکان بدست آوردن موفقیت در امتحانات را، دراولین بار وکوتاهترین مدت بشما میدهد.

دانشجویان میتوانند از تعداد بیشماری دروس جی. ئی. سی انتخاب کرده و توسط تعلیم از استادان ماهر، نتایج شایسته‌ای بدست آورند که آنها را قادر به داشتن شغلهای ارزنده ومطمئن با حقوق خوب، و اعتبار و نفوذ خواهد ساخت.

برای ورود به کالج "سنت آلدیتز"، باید ۱۶ ساله به بالا باشید، ودرچهار درس شامل زبان انگلیسی تحصیلاتی مطابق بر پایه جی. ئی. سی "سطح معمولی" انگلستان داشته باشید.

کورسهای فشرده "سطح معمولی" برای دانشجویان برگزیده

دانشجویانی که دارای معلومات زبان انگلیسی برابر با گواهینامه "لوورکمبریج" باشند، برای کورسهای جی. ئی. سی. "سطح معمولی" در نظر گرفته خواهند شد، به شرطی که سطح تحصیلات آنها ـ که جزئیاتش باید همراه تقاضانامه فرستاده شود ـ مورد قبول اولیاء کالج قرار گیرد.

ازدانشجویان حقیقی دعوت میکنیم، برای جزئیات کامل در رشته جی. ئی. سی "سطح معمولی" تقاضانامه بفرستند. امروز بدون هیچگونه قیدی، نامه بنویسید و لطفا" بیاد داشته باشید که سه عدد کوپن جواب نویسی بین‌المللی (در اداره پست شما موجود است) برای خرج پست و بسته بندی، ضمیمه کنید و کاتالوگ کالج "سنت آلدیتز" برای شما فرستاده خواهد شد.

St. Aldates College, Oxford
The Principal, Dept. 1ATB, Rose Place, Oxford OX1 1SB, England.

دراردبیل ومشگین شهر برف بارید

★ ریزش یك شبانه‌روز بارن، خیابانهای تبریز را زیر سیلاب برد

ادامه یک شبانه روز ریزش باران مداوم درتبریز و چند شهردیگر آذربایجان شرقی، خیابانهای شهر را زیر سیلاب برد و دیشب در چند محله تبریز، آمد وشد مردم بعلت جمع‌شدن سیلاب در سطح کوچه‌ها ، به دشواری انجام میشد . همچنین جاری شدن سیلاب در خیابانهای تبریز ، در حرکت اتومبیل‌ها وترافیک شهر اختلالاتی بوجود آورد.

در مشگین‌شهر واردبیل هم دریی یک شبانه‌روز بارندگی سیل‌آسا ، از صبح امروز ریزش برف آغازشد و بمدت چند ساعت، ادامه یافت .

در آبادان و خرمشهرهم توفان شدید حرکت‌کشتی‌ها را در خلیج فارس و شط العرب متوقف ساخت.

گزارش رسیده از تبریز حاکی است : ریزش باران در تبریز که از نیمه شب پریشب آغاز شده بود ، غروب دیروز شدت گرفت و در محله‌ها و خیابانهای شاهوردی ، باغشمال ، شاهپور ، پشت راهنمایی، ملاعلی‌اکبر ، پشت گچخانه، میدان کامفروشان ، محله پالاندوزان ، راسته‌دوزان، کوچه «والمان» و میدان های‌راه‌آهن و قیام ونزدیک به هشتاد درصد ازکوچه های شهر سیلاب جاری شد و خساراتی وارد کرد.

براثر جریان سیلاب و رعد و برق ، ارتباط تلفن تبریز ، با آذرشهر هم قطع شد .

دیروز در رشت نیزبمدت چند ساعت باران بارید .

امروز در قسمتی ازشهر های ساحلی دریای خزر و حواشی جنگل بطورپراکنده باران می‌بارید .

سومین برف مشگین شهر

سومین برف بهاری مشگین‌شهر صبح امروز در این شهر بزمین نشست !

خبرنگارما درمشگین‌شهر می‌نویسد :

ریزش سومین برف بهاری مشگین شهر که در پی ۲۴ ساعت بارندگی سیل‌آسا در این شهر ، شروع شد ، گرمای هوای شهر را چند درجه کاهش داد و مردم برای مقابله با سرما ، به بخاری و کرسی پناه بردند برف مشگین شهر بعلت خیس بودن زمین آب شد ولی کوههای اطرافشهر، پوشیده از برف است و به شهر کاملا چهره زمستانی بخشیده است .

ریزش برف سنگین در اردبیل از نیمه شب دیشب شروع شد و بمدت چند ساعت ادامه یافت.

برف تمام شهر اردبیل‌را زیر پوشش خودبرد. ریزش برف در اردبیل صبح امروز بشدت ادامه داشت . بااینکه زمین گرم بود و حرارت زمین ، برفها را آب میکرد. معهذا ساعت ۹ صبح امروز بیش از ۱۵ سانتیمتر برف در کوچه‌ها و خیابان‌های اردبیل ، بزمین نشسته بود!

زلزله در هوای برفی

گزارش خبرنگار ما در اردبیل حاکی‌است، سحرگاه امروز همزمان با ریزش اولین دانه‌های برف ، زلزله های‌خفیفی زمین این شهر را تکان‌داد ولی‌خوشبختانه این زمین لرزه‌ها ، خسارت مالی و تلفات جانی دربر نداشت .

زمین لرزه‌ها بین ساعت ۳٫۳۰ دقیقه الی ٤بامداد ، این شهر را به لرزه درآورد در مدت یک ماه گذشته، این چندمین باری است که در اردبیل زلزله رخ میدهد.

توفان در آبادان

توفان شدیدی که بعد از ظهردیروز آبادان‌وخرمشهر را فراگرفت ۳۰ گره دریایی سرعت داشت و رفت و آمد کشتی‌ها در خلیج‌فارس و شط العرب ، بخاطروزش توفان ، متوقف شد.

توفان چند درخت را در گوشه و کنار شهرآبادان، از ریشه انداخت و گرد و غبار ، فضای گرم شهر را انباشت .

توفان آبادان ساعت ۷ دیشب فروکش کرد.

اسرار رشوه‌خواری شهردار منطقه ۹ وقائم‌مقام او فاش شد

جواد شهرستانی شهردار پایتخت ، در جلسه دیشب انجمن شهر پایتخت‌ازاسرار رشوه‌خواری شهردار منطقه ۹ ـ مهدوی ـ و علی گویا قائم‌مقام او پرده برداشتو چگونگی بدام افتادن آنها را تشریح کرد.

شهردار در این جلسه‌که به‌ریاست تیمسار نادرخانی تشکیل شده بود گفت : از چندی قبل به ما اطلاع رسیده بود که در شهرداری منطقه ۹سوء استفاده‌های کلانی شده است بهمین‌دلیل هم بادادستان‌تهران و اداره آگاهی تماس گرفتیم و پس ازیک برنامه‌ریزی دقیق‌آنها را به دام انداختیم .

من قبلا دو نفر رامامور کرده بودم که به این‌ماجرا پایان بدهند، صبح روزشنبه گذشته این دو نفر بمنزل‌من آمدند و گفتند : به‌پایان خط رسیده‌ایم ، چون میتوانیم متهمین را دستگیر کنیم ، همانجا با اداره آگاهی‌تماس گرفتیم و این دو نفر را با مقداری پول به‌سراغ‌رشوه‌گیران فرستادیم . طبق‌قرار قبلی، برنامه این بود که‌این دو نفر در خانه پدر خانم علی گویا حاضر شوند و مبلغ مورد درخواست را بپردازند .

اما علی گویا که درمقابل در خانه خانم خود منتظر «واسطه‌ها» بود ، بمحض آنکه آنها را دید پیشنهاد کرد که با اتومبیل به‌خارج از شهر بروند. آنهاپذیرفتند و به‌جاده کرج‌رفتند. موقعی که علی گویا بیست هزار تومان از این دو نفر بخاطر صدور گواهی پایان کار ساختمان دریافت می‌کرد بلافاصله بوسیله ماموران بازداشت شد، علی‌گویا در تحقیقات اولیه اعتراف کرد که مهدوی شهردار منطقه هم با او همدست است و درنتیجه صبح امروزمهدوی هم بازداشت شد.

شهردار سپس اضافه کرد : من متاسفم که‌جوانان مملکت ما به این سادگی تربیت انحرافی پیدا میکنند و منحرف میشوند، چون‌من پدر علی گویا را میشناسم او یکی از رجال پاکدامن مشهد است که با هم در دانشگاه ، فیزیک درس می دادیم و تاسف من بیشتراز این است که یا فرزند آقای عبدالحسین گویا منحرف شده است ، ولی‌در این مملکت باید بدون توجه به رابطه‌ها ، اشخاص‌فاسد نتیجه اعمال خودشان را ببینند .

سپس تیمسار رشید نادرخانی گفت : من هم مهدوی و گویا را میشناختم همه ما به آنها اعتماد و اطمینان زیادی داشتیم و بهمین دلیل هم عمل آنها سخت باعث تاسف ما شده است .

محمدتقی قاضی درباره نحوه احداث باغ جمشیدیه توضیحاتی داد و سپس علی خاقانی گفت : در خیابان خاوران و جنوب پارک ۲۸ مرداد حتی یک مدرسه و درمانگاه وپاسگاه پیدا نمیشود و مردم بعلت این کمبودها سخت‌درمضیقه قرار گرفته‌اند .

علی گویا
قائم‌مقام شهردار منطقه۹

مسعود هارون مهدوی
شهردار منطقه ۹

باقر رفیعی‌طاری گفت : هفته گذشته برای رسیدگی به شکایت صاحبان اراضی شمس‌آباد جلسه‌ای با حضور شهردار پایتخت در اتاق‌وزیرمسکن وشهرسازی تشکیل شده بود که در این جلسه حقانیت صاحبان اراضی‌وخانه‌های شمس‌آباد به‌اثبات رسید.

از سوی دیگر کمیسیون عرایض مجلس شورایملی هم ضمن نامه مفصلی به صاحبان اراضی شمس‌آباد نوشته است که مسئله‌تملک بوسیله دولت و واگذاری آن به غیر ، زمانی مصداق پیدا میکند که مالکان‌نتوانند یا نخواهند از احداث ساختمان در زمین برآیند ولی‌وقتی زمین‌ها آماده‌شد و درختکاری و خیابان‌بندی هم شده‌است چطزومی‌دارد که این زمین‌ها را بگیرند و به یک شرکت خصوصی دیگر واگذار کنند.

سپس جلسه واردستور شد و به چند پیشنهاد شهرداری رای موافق داد.

جشن فارغ التحصیلی

عصر دیروزمراسم جشن فارغ‌التحصیلی اولین دوره مدرسه عالی پرستاری شمس پهلوی و آموزشگاه بهیاری والکهر شهرآزاد در بیمارستان شماره ۲ مفید وابسته به بنیاد والاحضرت شمس پهلوی برگزار شد . در این مراسم والاگهر شهر آزاد سنجاق سینه‌مخصوص پرستاری‌وبهیاری‌وتقدیرنامه فارغ‌التحصیلان را اهداکرد.

علینقی سعید انصاری مدیر عامل بنیاد نیکوکاری والاحضرت شاهدخت‌شمس پهلوی در این مراسم گفت: این بنیاد که با الهام از عواطف و خواستهای والاحضرت بوجود آمده است در سال یک میلیون کودک در بیمارستانها و درمانگاه های آن معالجه شوند .

در شهرستانها

اگر در قمصر گل نمیبینید ناراحت نشوید!

کاشان ـ خبرنگار اطلاعات طی چند روز اخیر گروهی از اهالی تهران و دیگر شهرستانها برای تماشای «گل چینی» به قمصر کاشان آمده بودند در حالی که هنوز فصل «گل‌چینی» شروع نشده است و مسافران با ناراحتی‌کاشان را ترک کردند .

معمولا چیدن گل در قمصر کاشان همه ساله از ۲۵ اردیبهشت شروع میشود و تا یکماه ادامه می‌یابد .

بهمین منظور گروهی کارگر گل‌چین و عده کثیری از دوستداران گل در این ایام به کاشان می‌آیند .

در حال حاضر در قمصر کاشان‌ازگل خبری نیست‌معهذا عده زیادی بدون توجه باین مسئله باوسایل تعلیم خود به این منطقه می‌آیند و هنگامی که می‌بینند فصل گل‌چینی‌هنوز آغاز نشده است بشدت‌ناراحت میشوند .

در شهسوار دانشکده «آمار و ریاضی» تاسیس شد

شهسوارـ خبرنگار اطلاعات با خودیاری و مشارکت مردم شهسوار بزودی‌دانشکده «آمار و ریاضی» در این‌شهر تاسیس میشود .

اسداله بدیعی رئیس آموزش و پرورش‌شهسوار ضمن‌اعلام این مطلب به خبرنگار ما گفت: دیروز هیئتی مرکب از ۹ استاد دانشگاه های مختلف کشور برای رسیدگی در این زمینه به شهسوار آمد .

اعضای این هیئت قراراست دو هفته‌دیگرمجددا درشهسوار با مسئولین به گفتگو بنشینند و تصمیم نهائی را اتخاذکنند. در صورت تاسیس دانشکده «آمار و ریاضی» در شهسوار پنجاه درصد از دانشجویان آن محلی خواهند بود .

انتقاد شدید رئیس انجمن شهرستان مغان از نماینده مجلس

تبریز ـ خبرنگار اطلاعات «دولت از دو سال پیش، متجاوز از دو میلیون‌تومان دراختیار هر نماینده مجلس نهاده، تا برحسب ضرورت و اولویت نیازهای حوزه انتخابیه خود، صرف‌عمران وآبادی نمایند ، ولی‌نماینده مغان در مجلس شورایملی مقداری‌ازاین‌پول برای زمینه سازی درباره پیروزی خود درانتخابات آینده استفاده کرده، و بقیه را صرف خوشگذرانی در آمریکا نموده است.»

سرگرد حجت امیرفتحی رئیس انجمن شهرستان مغان با اظهار این مطلب‌در جلسه انجمن‌استان‌آذربایجان شرقی که با حضور تیمسار شفقت استاندار ، وبریاست محمد فقیه و شرکت کلیه روسای « انجمن‌های شهرستان» آذربایجان شرقی تشکیل شده بود ، گفت : این پول‌ها حاصل تلاش ما کشاورزان و کارگران تولید کننده است که به دولت می پردازیم و انصاف نیست که مورد سوء استفاده قرار گیرد و تلف شود . من تقاضای رسیدگی به کار این نماینده را دارم و پیشنهاد می‌کنم که این مبالغ را در اختیار مسئولان شهرستانها ـ مانندفرماندار ـ قراردهند، چراکه واگذاری‌این‌اعتبارات به‌نمایندگان مجلس صحیح نیست، و چنین عملی که نماینده‌ای بیاید و با پول عمران‌وآبادی برای‌انتخابات آینده زمینه‌سازی کند، نوعی تجاوز به آزادی انتخابات‌و تلف کردن بودجه مملکت است.

نماینده دشت مغان در انجمن استان‌افزود: اکنون پیمان‌های‌عمرانی‌درشهرستان ها و استان‌ها بدون اطلاع مسئولین منعقد میشود و بویژه فرمانداران‌ازچگونگی پیمان بی‌خبرند وپیمانکاران را هم نمی‌شناسند .

همچنین در جلسه انجمن استان آذربایجان شرقی اعتبار ۱۲۰ میلیون تومانی راهها ی‌روستائی استان تصویب شد ، و بزرگترین رقم بمبلغ ۲۲ میلیون و هشتصد هزار تومان برای بهبود راههای روستائی‌هر اختصاص یافت .

برق برازجان روزی ٥ ساعت خاموش میشود

برازجان ـ خبرنگاراطلاعات خاموشیهای پی درپی برق در برازجان،بیماران بیمارستان های این شهر را بمخاطره انداخته است .

با فرارسیدن گرمای‌سوزان جنوب و افزایش مصرف یخ، خاموشیهای مکرر برق در برازجان مشکلات متعدددیگری را نیز موجب شده است. قطع برق گاه تا ٤ یا٥ ساعت در روز ادامه می یابد.

قطع‌برق در آستانه فصل تابستان ، وسایل سرد کننده خانه‌ها ، دستگاه های سرد- خانه بیمارستان هاو کارخانه های یخ سازی شهر را از کار میاندازد و بزرگترین خطر آن متوجه بیماران بیمارستان ها است .

ماهیهای غول پیکر به‌سردخانه حمل شد

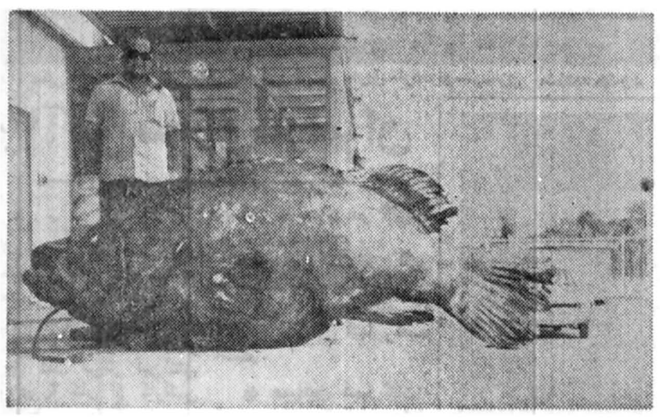

اروند کنار ـ خبرنگار اطلاعات ۳ماهی غول‌پیکر که دیروز وسیله یک کشتی ماهیگیری متعلق به شرکت «جاسک» از آبهای خلیج فارس صید شد، به سردخانه شیلات اروند- کنار انتقال یافت تا پس از انجماد ، در دسترس مردم‌قرار گیرد.

ماهی های صید شده که به ترتیب هفتصد ، ششصد و چهارصد و پنجاه کیلو وزن دارند ، با یک تورماهیگیری از خلیج فارس گرفته شد .

این نوع ماهی‌ها که به «هامور» معروف‌است، معمولا به تور نمی‌افتند و خیلی‌بندرت میشود آنها را صید کرد .

گوشت ماهی «هامور»بسیار خوش خوراک است و تنها در آبهای خلیج فارس ودریای عمان زندگی میکند .

سن ماهی های صید شده، دوازده سال به بالا است ، برای انتقال ماهی ها بسردخانه شیلات ، از جرثقیل استفاده شد .

شرکت جاسک وابسته به شیلات جنوب ایران است.

صیادانی که این ماهیها را صید کردند ، نخست تصور میکردند نهنگ در تور آنها گیر افتاده است .

آگهی مناقصه

کانون کارآموزی استان مرکز واقع در کرج جنب حسین‌آباد راه‌آهن بیشتر از ۳۰ قلم مواد غذائی مورد مصرف یکساله خود را از طریق مناقصه حضوری خریداری می‌نماید .

داوطلبان می توانند جهت اطلاع کامل به تدارکات کانون مراجعه نموده فهرست اجناس مورد نیاز احتیاج را دریافت دارند ودر تاریخ ۲۵ر۲ر۳۷ ساعت ۱۰ صبح در جلسه‌ای که باین منظور در دفتر مدیر عامل تشکیل می‌گردد شرکت نمایند .

کانون کارآموزی استان مرکز

در حاشیه جلسه دیشب انجمن شهر پایتخت

۱۸۰ اتوبوس شرکت واحد گم شد

● مهدوی شهردار منطقه ۹ پایتخت که دیروز به اتهام رشوه‌گیری و سوءاستفاده بازداشت شد، قبلا شهردار مشهد بود اما بعلت اختلاف بااستاندار خراسان ازکار برکنار شدبود.مهدوی بدنبال‌برکناری‌خود به‌دادگستری وبازرسی شاهنشاهی و چند مرجع دیگر شکایت کرد.

از قرار معلوم ولیان در یک مذاکره خصوصی به شهرستانی شهردار پایتخت می گوید که در ارجاع پست به مهدوی مانعی نمی بیند چراکه اگرعفیف وصالح و پاکدامن باشد به حقش رسیده است ، واگر هم آلوده باشدمسلما گرفتار خواهدشد.

درنتیجه شهرستانی که بامهدوی و خانواده او آشنایی دارد پست شهرداری منطقه ۹ رابه او واگذار کرد و برای اطمینان خاطر ، علی گویا راهم که بازیکی از معاریف خراسان و استاد دانشگاه بوده است‌به‌قائم‌مقامی او میگمارد ، اما هردونفر به سوءاستفاده میپردازند .

ظاهرا مهدوی و گویا برای صدورپروانه پایان کار ساختمان ها پول های کلانی دریافت کرده‌اند از جمله در سه فقره بیش از صدهزار تومان گرفته‌اند و ظاهرا قرار بود که برای صدور یک گواهی پایان کار دیگر، رقمی در حدود دویست هزار تومان رشوه بگیرند که صاحبان املاک به شهردار پایتخت مراجعه میکنند و شهرستانی هم بایک برنامه ریزی دقیق آنها را به دام میاندازد.

گویا ارقام سوء استفاده این دو درهمین چند فقره خلاصه نمیشود چراکه به گفته آگاهان امکان دارد در جریان تحقیق ، موارد دیگری از سوء استفاده نیزآشکار شود.

● روز چهارشنبه گذشته ، حاشیه نویس اززبان یکی از نمایندگان معروف مجلس شورایملی ودو سه نفر از صاحبان مقام شهرداری شنید که در چند ماه اول کار شهرستانی سوءاستفاده ها زیادی از شهرداری شده است. چون عده‌ای‌از کارمندان شهرداری بواسطه آنکه شهرستانی همه وقتش رابه مشکلات خارج از محدودهو مسائل دیگر اختصاص داده بود و نمیتوانست دقیقا بکار یکایک شهرداری های مناطق رسیدگی کند ، سوءاستفاده های فراوانی کرده‌اند ولی دیشب شهردار پایتخت به حاشیه نویس اطمینان داد که بزودی همه کسانی که احتمالا سوء استفاده کرده‌اند بابیرحمی از کاربرکنار و تحت تعقیب قرار خواهند گرفت.

● مالکان اراضی شمس آبادوکاظم آباد که مدتی است زمین های آنهادر طرح لویزان قرارگرفته‌است بهمه مقامات متوسل شده‌اند تااینکه در اثر پافشاری شهرداریایتخت هفته گذشته برای رسیدگی به کار آنها جلسه‌ای دراتاق مهندس فیروز توفیق وزیر مسکن و شهرسازی تشکیل شد.

در این جلسه طولانی ، بحث فراوانی درمیگیرد و پیشنهادات مختلفی‌ارائه‌میشودکه ظاهرایکی‌از پیشنهادات جالب تر وعملی‌تر از سایر پیشنهادات بنظر می رسد دراین پیشنهاد قید شده است کلیه کارمندان بازنشسته که مالکیت اکثریت این اراضی رادر دست دارند شرکت تعاونی مسکن تشکیل بدهند و بعدهم سایر مالکان به‌این شرکت بپیوندند سپس شرکت تعاونی‌بادریافت وام‌های طولانی بابهره های ارزان از دولت وبانک ها،بکارخانه سازی و آپارتمان سازی بپردازد.

● تاکنون ازورود خبرنگاران‌و تماشاگران‌به‌جلسات مجمع عمومی شرکت واحد جلوگیری می‌کردند چراکه معتقد بودند جلسات مجمع عمومی شرکت واحد یک جلسه خصوصی و محرمانه هست، اما دیشب حاشیه‌نویس گفتگوی کوتاهی باتیمسار نادرخانی رئیس مجمع عمومی وتیمسار رزم‌آراء مدیر عامل شرکت واحد انجام داد که در نتیجه ورود به‌جلسات مجمع عمومی برای خبرنگاران و تماشاگران آزاد شد .

رئیس بعداز رسمیت یافتن مجمع گفت: سهام شرکت واحد اتوبوسرانی متعلق به مردم است، ماهم دراینجا کارهای محرمانه‌ای نداریم بهمین دلیل‌هم دستور دادم که ازاین ببعد، جلسات‌مجمع عمومی شرکت واحد علنی باشد .

● در جلسه دیشب مجمع عمومی شرکت واحد ترازنامه شرکت مطرح شد و گروهی از صاحبان سهام به شدت به کار شرکت واحد و ترازنامه آن معترض بودند درحالیکه چندنفری مثل قاسم مستعلی و بزرگ محمدی از ترازنامه و عملیات شرکت دفاع می‌کردند درنتیجه چندباربین آقازاده وقاسم مستعلی که هردو عضوگرومکارگر هستند بگومگوی شدیدی درگرفت .

آقازاده دراین جلسه به‌استناد گزارش حسابرسان قسم‌خورده، روی یکایک کارهای شرکت انگشت گذاشت وموارد سوء استفاده‌ها راآشکار ساخت، ازجمله‌اینکه‌یکصد وهشتاد اتوبوس شرکت‌واحد گم‌شده، وجزء ترازنامه نیامده یابه‌کلام‌دیگر شرکت واحد یکصد وهشتاد اتوبوس کم دارد .

تیمسار رزم‌آراء مدیر عامل شرکت واحد تعریف می‌کرد که‌در فروردین ۳٦ فروش شرکت واحد پنجاه میلیون ریال بود ولی درفروردین ۳۷ این فروش به‌شصت ودو میلیون ریال رسیده است .

★ هاشمی عضو هیئت‌مدیره شرکت‌واحد معتقد بود که شرکت واحد هرسال کلی ضرر می دهد که‌این ضرر را دولت جبران می‌کند ولی وزارت‌دارایی وامور اقتصادی این ضرررا‌قبول ندارد وشرکت واحد را یکشرکت سودده تلقی میکند و مالیات می خواهد !!

● دیروز، روز مزایده ۸٦۲ اتوبوس اسقاط شرکت واحد بود اما برای خرید این اتوبوس‌ها حتی یک پیشنهادهم داده نشده است درحالیکه قرار است تاپایان سال آینده ۹۵۰ اتوبوس دیگر هم به‌این قراضه‌ها اضافه شود !!

دراین دنیای بی‌ثبات باید مراقب همه چیز باشیم

بقیه از صفحه آخر

شاهنشاه در جواب این سئوال که رئیس انجمن شهر بوشهر امروز مطلبی را به پیشگاه شاهنشاه معروض داشت و آن اینکه توقع مردم زیاد شده ، اعلیحضرت از این مسئله اظهار خرسندی فرمودند ، ممکن است بفرمائید چرا ؟

شاهنشاه فرمودند بدون توقع که ترقی نمیشود فقط باید گفت که توقع توام با کار و فعالیت هم باشد والا همینطور نشستن و به آسمان نگاه کردن و توقع داشتن در هیچ جا هیچکس و هیچ مملکتی را به جائی نرسانده است ولی من امیدوارم توقع به حداکثر برسد ولی برای رسیدن به توقع همه باید کوشش بکنند.

نطق بهرمند نماینده مجلس شورای ملی

چه کسانی امنیت وآزادی رابخطر انداخته‌اند؟

بهرمند (نماینده اسدآباد) در جلسه روز ٥ شنبه مجلس شورای ملی‌ضمن نطقی‌درباره حوادث اخیر گفت :

حوادثی که در آخرین ماه های سال گذشته و طی هفته های اخیر در گوشه و کنار کشور با هدف اخلال در نظم و آرامش مملکت روی داده ، همه مردم ما راکه قدر امنیت و آرامش کشور را می دانند و به ارزش دستاورد های دوران انقلاب واقفند نه تنها متاثرساخته بلکه‌دربسیاری موارد آنها را به نشان دادن عکس‌العمل های احیانا خشن در برابر خشونت خرابکاران و کسانی که با تحریکات خود مخل زندگی آرام‌و فعالیت‌صلح آمیز آنها هستند وادار کرده است .

از نظر این مردم برهم زدن آرامش ازهر ناحیه‌ای‌که باشد محکوم است و ما از جناب آقای جمشید آموزگار نخست وزیر و دبیرکل حزب‌رستاخیز ملت ایران سپاسگزاریم که قاطعانه اعلام‌فرموده‌اند که‌برهم زنندگان نظم از هر گروهی‌که باشند مجازات خواهند شد.

انگیزه من‌دربیان این‌مطالب در ساحت‌مقدس مجلس‌شورای ملی ،سئوالی است‌که‌همکارمان جناب آقای محسن پزشکپور اخیرا از دولت‌کرده‌اندودر باره‌انفجارهائی‌که‌درمنازل‌یا دفاتر کار چندنفر از جمله‌دو وکیل دادگستری روی داده است .

از طرف دولت جواب این سئوال امروز به تفصیل داده شد . آقای پزشکپور هم متشکر کردند اما آنچه‌مرا وادارکرده است که‌امروز‌بوجه نمایندگان محترم را به آن جلب کنم این است که متاسفانه اعتراض‌جناب آقای پزشکپور به بمب‌گذاری در خانه و دفتر کار دو تن‌از وکلای دادگستری درست در زمانی عنوان میشودکه‌صد ها مورد ایذا و تخریب علیه مردم بیگناه ازسوی عوامل ارتجاع و استعمارصورت‌گرفته است. بسیار جای تاسف و تعجب است که نماینده محترم درقبال آن همه خرابکاری و ویران سازی و مردم آزاری ، اصول قانون اساسی و متمم آن را بباد نمی آورند ولی بمحض انتشار خبری درباره بمب ـ گذاری در منزل‌ودفترکاردو تن از وکلای دادگستری آنهم از قول خبرگزاریهای خارجی (آنطور که ایشان در مقدمه سئوالشان عنوان کرده‌اند) چنین واکنش سریعی نشان می دهند .

نماینده محترم در سئوال خود این انفجارها را مغایر اصول قانون اساسی ومتمم آن‌بویژه‌اصول نهوسیزدهم متمم قانون اساسی می‌دانند که برحسب آنها جان و مال و مسکن ومنزل و خانه هر کس‌ازهرگونه تعرضی‌مصون است‌وباید محفوظ‌ودرامان باشد. کاملادرست استولی مگر آن پیشه‌ور تبریزی که اموالش به آتش کشیده‌شد باآن مغازه‌دار بی گناهی که هستیش به تاراج رفت یاآن مامور پلیسی که در تلاش خودبرای‌حفظ نظم‌و آرامش ناگهان هدف‌گلوله قرارگرفت و جان سپرد یا آن نگهبان بی گناهی که در ساحت مقدس دانشگاه به دست عواملی که‌خود را دانشجو می خوانند حلق آویز گردید در پناه چنین قانونی‌نیستند؟

کمیته انتقام

بدون تردید اگر کمیته‌ای‌بنام انتقام وجود داشته باشد، حوادثی که شما در سئوال خود نام برده‌اید بدست آنها انجام‌شده‌باشدمقامات‌مسئول برای‌شناسائی وتعقیب‌قانونی آنهابرحسب‌وظایفی که‌دارند اقدام لازم را انجام خواهند داد ولی باز هم سئوالی که در قبال اقدام پارلمانی جناب آقای پزشکپور در ذهن هر انسان واقع‌بین و حقیقت ـ دوست نقش‌می‌بندد این‌است که چرا در پی آنهمه ویران سازی، ایجاد حریق، حمله‌به موسسات فرهنگی‌واقتصادی و حتی جرح وقتل ضابطین عدالت، اصول نهم وسیزدهم متمم قانون اساسی بمخاطره نیافتاده که منجر به سئوال جناب‌آقای‌پزشکپور ازدولت بشودامابمحض انتشارخبری از فلان خبرگزاری در باره انفجار بمبی در کنار خانه فلان وکیل دادگستری این اصول واصل‌مهم امنیت‌مالی و جانی افراد در مخاطره قرار گرفت .

جناب آقای پزشکپور . هر خشونتی طبیعتا منجر به خشونت متقابل می شود و خطر همین جا است . اینجا است که ما از دولت مصرا می خواهیم که‌از بروز هر خشونتی جلوگیری کند تا عکس‌العمل های آن یعنی خشونت‌متقابل‌نیزخودبخود از بین برود .

خوشبختانه‌دولت نشان‌داده است که در این زمینه نیز هشیار است .

وقتی شاهنشاه ما تاکید می فرمایند که فضای سیاسی ایران برای ابراز هرگونه عقیده و نظری در چارچوب اصول حزب رستاخیز باز است معنایش این است که ما بعنوان یک ملت متحد و دارای پشتوانه‌فرهنگی غنی عقاید و اندیشه‌های خودرا باهم درمیان‌نهیم تابه‌بهترین راه‌حل‌ها برای پیشرفت کشور برسیم .

این تبادل‌نظر وقتی‌سودمند خواهد بود که ما تحمل اندیشه‌ها و ارزیابی های متفاوت را داشته باشیم .

جناب آقای پزشکپور، نظری به‌حوادثی که همین چندروز پیش در منطقه ما رخ دادهو به اوضاع آشفته‌ای که بر کشورهای دور و نزدیک حکمفرما است بیافکنیم تاقدر آرامش و ثبات مملکت خود را بدانیم و اجازه ندهیم که اختلاف نظرها و سلیقه ها به مبارزات خیابانی کشیده شود و هشیار باشیم که به وادی چنان آشفتگی هائی سقوط نکنیم .

جناب آقای پزشکپور ، فراموش نکنیم که اول باید مملکتی باقی بماند تا اصول قانون اساسی آن محفوظ باشد پس سعی ما در درجه اول باید حفظ کشور در برابر توطئه‌ها و دسیسه ـ هائی باشد که هدفش نابود کردن استقلال وموجودیت ما است. اما تاوقتی که ما همبستگی و یکپارچگی‌خود را حفظ کرده‌ایم هیچ‌دسیسه وتوطئه‌ای را یارای ازمیان بردن استقلال و آزادی ما نخواهد بود. بی‌جهت‌نیست که‌آنهاعلیه آرامش‌و استقلال و ثبات کشور ما دسیسه و توطئه می‌چینند هدفشان در درجه اول درهم شکستن همبستگی و وحدت ملی ما است .

اما آنهادرچنین تلاشی‌هرگز موفق نخواهند شد و قطعا پیروزی از آن ملتی است‌که شاهنشاهی‌دورنگرو خردمند او را بسوی تمدن بزرگ رهبری می فرمایند.

شرایط ادامه تحصیل معلمان دیپلمه وغیردیپلمه

آخرین فرصت ثبت نام اموزگاران رسمی و غیر رسمی فاقد دیپلم برای ادامه تحصیل در دانشسرا ها تا اخر اردیبهشت ماه جاری تعیین شد .

براساس طرحی‌که‌ازسوی وزارت اموزش و پرورش به مرحله اجرا گذاشته‌شده است،کلیه‌اموزگاران‌رسمی‌و غیر رسمی چنانچه دارای مدرک تحصیلی‌سوم‌متوسطه نظام قدیم ، یا اول متوسطه نظام جدید ، یا چهارم وپنجم متوسطه نظام قدیم ، یا دوم و یا سوم متوسطه نظام‌جدید باشند و سه‌سال‌سابقه‌خدمت آموزشی داشته باشند و از صندوق دولت حقوق‌دریافت کنند میتوانند برای ادامه تحصیل به دانشسرا ها راه یابند و درامتحانات‌خردادو شهریور ماه هر سال شرکت کنند . همچنین‌اموزگارانی که دارای مدرک تحصیلی دیپلم کامل متوسطه‌هستند چنانچه دو سال‌سابقه‌خدمت آموزشی‌داشته باشند می ـ توانند در امتحانات مواد اختصاصی سال دوم دانشسرای مقدماتی شرکت کنند .

ضمنا شرکت کارمندان اداری وزارت خانه که دارای دو سال‌سابقه خدمت اموزگاری باشند ازاداست و این گروه‌درصورت‌موفقیت در امتحانات مذکور میتوانند وارد کادر اموزشی شوند.

قبول شدگان باید حداقل سه سال به تدریس بپردازند یک مقام آگاه در دفتر اموزش ضمن خدمت گفت برای این گروه در بعد از ظهرهاکلاس‌تقویتی دایرشده است واخرین فرصت ثبت نام آخر وقت اداری سی‌و یکم اردیبهشت ماه میباشد .

درمجمع عمومی شرکت اعلام شد

دردفاتر شرکت واحد بی نظمی‌های فراوان دیده‌می‌شود

دیشب ، در مجمع عمومی شرکت واحد اتوبوسرانی پایتخت تیمسار رسید نادرخانی که رئیس مجمع نیز بود گفت یک میلیون و دویست وپنجاه هزار تومان به حسابرسان قسم خورد پرداخت کرده‌ایم ، تا به حساب های شرکت واحد رسیدگی کنند . گزارش آنها نمایانگر بی نظمی هایی‌است که تاکنون در شرکت واحد وجود داشته و حالا نمیدانیم که هیئت مدیره شرکت واحد این گزارش را قبول دارد یا خیر ؟ اگر قبول دارد چه میخواهد بکند ؟ آیا این‌صحیح است زمین هایی راکه دهسال قبل خریده‌اند حالا با همان مبلغ در سرمایه و ترازنامه شرکت منظور کنند .

آقازاده‌یکی دیگر ازصاحبان سهام‌گفت : مده‌ای اصراردارند که‌بگویند‌در گزارش‌حسابرسان قسم خورده موارد سوء استفاده دیده نمیشود درحالی که این گروه با صراحت‌زیادی انگشت روی نقاط حساس گذاشته‌اند و مفاسد را اعلام کرده‌اند ، بطوریکه حتی یک سطرهم‌در این گزارش‌طولانی بنفع شرکت واحد دیده نمی‌شود.

شرکتی که هر سال بیش از پانصد میلیون تومان از پول مالیات های مردم آذربایجان و کرمان و زاهدان تغذیه میکند، نباید سوء استفاده مالی و رفتاری داشته باشد در حالی که حسابرسان میگویند که بهیچوجه حساب های مالی ، بانکی ، جنسی و انبارداری شرکت واحد با هم نمیخواند.

از طرف دیگر در دفاتر شرکت واحد بی نظمی های فراوان دید میشود . حساب های‌بانکی‌شرکت واحدسراسر با هم مغایرت دارد، از طرفی شرکت واحد یکصد و هشتاد اتوبوس کم آورده است !

در جلسه دیشب مجمع‌عمومی شرکت واحد پس‌ازآنکه‌آلبرت کوچویی و خاقانی تذکراتی دادند ، تیمسار رزم‌آراء مدیر عامل شرکت واحد گفت من از انتقادات سازنده صاحبان سهام استقبال میکنم و قول میدهم که در سال آینده این بی‌نظمی‌ها دیده نشود چرا که من وارث گذشتگان هستم .

انجمن ادبی سخن‌سنج فردوسی هرهفته‌روزهای دوشنبه از ساعت ۷ الی۹ بعدازظهر دائراست
اسدالله طوفانیان

آگهی دعوت مجمع عمومی عادی صاحبان سهام شرکت سهامی عام صنعتی تولیدی گیوار

از کلیه صاحبان محترم سهام دعوت مینمایدکه درجلسه مجمع عمومی عادی که بطور فوق‌العاده در ساعت ۱۰ صبح روزسی‌ام اردیبهشت ماه ۲۵۳۷ در محل‌قانونی شرکت‌واقع در خیابان دماوند اول تهران پارس تشکیل میگردد ضمن رعایت مواد اساسنامه در مجمع مذکور حضور بهمرسانند .

دستور جلسه :

۱ـ استماع گزارش مدیر عامل .
۲ـ انتخاب اعضاء هیئت مدیره و علی‌البدل .
۳ شور و مذاکره در خط مشی آتی شرکت .
٤ـ انتخاب روزنامهٔ جهت نشرآگهی‌های شرکت .

هیئت مدیره شرکت سهامی عام صنعتی تولیدی گیوار

مادری که دخترش را میفروخت به دام افتاد

مردی که شنیده بود، همسر و دختر ۱۵ ساله‌اش ، خود را در اختیار مردان خوشگذران می گذارند ، سرانجام آنها را ما مرد دستگیر کردوبه مراجع قضائی تحویل داد .

وی که غلامرضا نام دارددر شکایتی که به کلانتری شهرری تسلیم کرد ، اعلام داشت که مدت یکسال است با همسرم صدیقه متارکه کرده‌ام وازمدتی قبل شنیده بودم که صدیقه دختر پانزده ساله‌ام فرخنده را در اختیار مردان خوشگذران میگذارد ، با این خبر خانه صدیقه را در شهر ری زیر نظر گرفتم و سرانجام هنگامی که آن دو در خانه با دومرد بنام حسین و محمدهمبستر شده بودند باکمك ماموران هرچهار نفر را دستگیر کردم و به کلانتری تحویل دادم . باطرح این شکایت محمد و حسن مردانی که باصدیقه و فرخنده بودند زندانی شدند . صدیقه همراه دخترش فرخنده برای معاینه به پزشکی قانونی انتقال یافتند به شکایت پدرفرخنده علیه همسر سابقش که نگهداری دختر ۱۵ ساله‌اشان را برعهده گرفته است رسیدگی خواهد شد.

بانك صادرات بوذرجمهری آتش گرفت

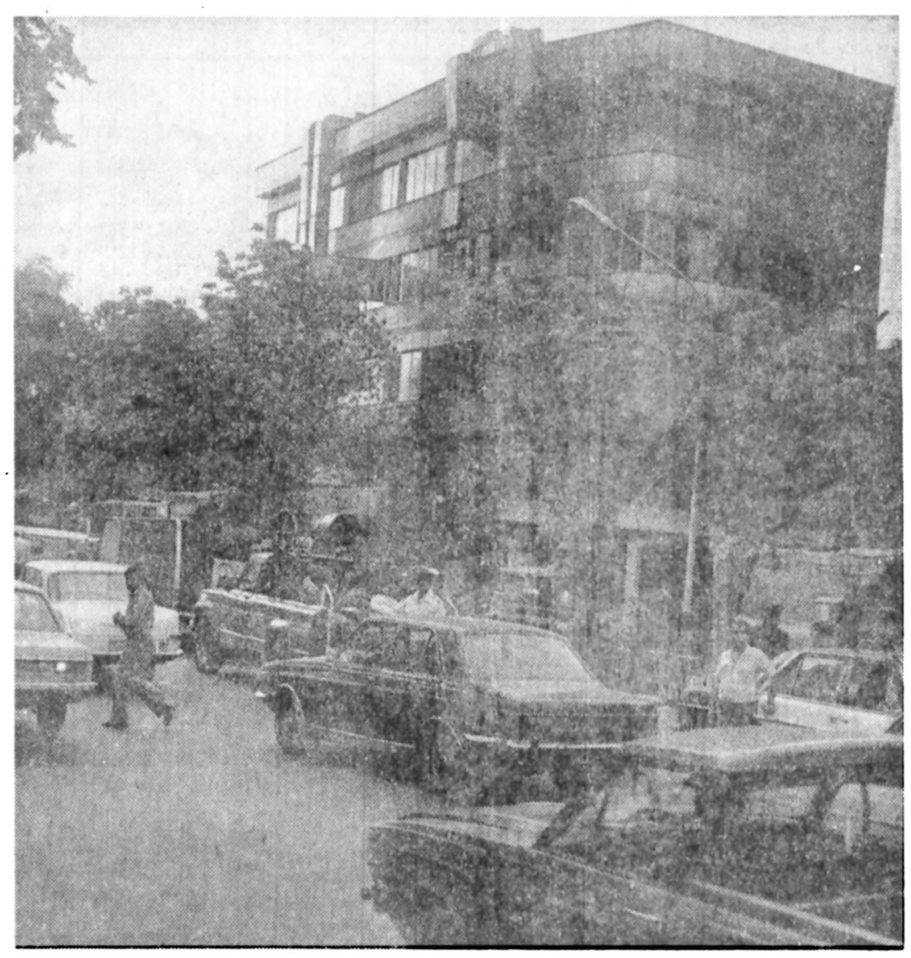

بانک صادرات شعبه بوذرجمهری که طعمه حریق شد .

یک ساختمان ۵ طبقه واقع‌درخیابان بوذرجمهری غربی ساعت ٦ بامداد روز جاری به علت نامعلومی دچار حریق شد.

حریق که از شعبه بانك صادرات واقع در قسمت تحتانی این ساختمان شروع شده بود به شعبه بانکرفاه که در مجاور آن قرارداشت سرایت نمود. ماموریـن ایستگاههای ۱ـ۴ـ۳ آتش نشانی پس از اطلاع بمحل اعزام شدند وچون‌ساختمان جنب پمپ‌بنزین بود بسرعت بااستفاده از ٤ رشته لوله آبده اقدام به مهار حریق‌و جلوگیری از سرایت آن به اطراف وپمپ‌بنزین نمودند. مامورین پس از مهار و محاصره کانون آتش‌سوزی پس از یکساعت تلاش‌موفق به اطفاء حریق شدند. هنوز علت آتش‌سوزی معلوم نیست و تحقیق در این مورد ادامه دارد.

۲ سال زندان

زنی به اتهام داشتن ٦ر۸ گرم هروئین به دو سال حبس جنایی‌و پرداخت‌مبلغ بیست و چهار هزار ریال جزای نقدی‌در شعبه۲دادگاه جنایی مرکز محکوم شد .

این زن طوبی برجلو نام دارد و در شانزدهم مهرماه سال‌گذشته‌درخانه‌اش واقع در خیابان باغ آذری تهران توسط ماموران کلانتری شانزده دستگیرشد.

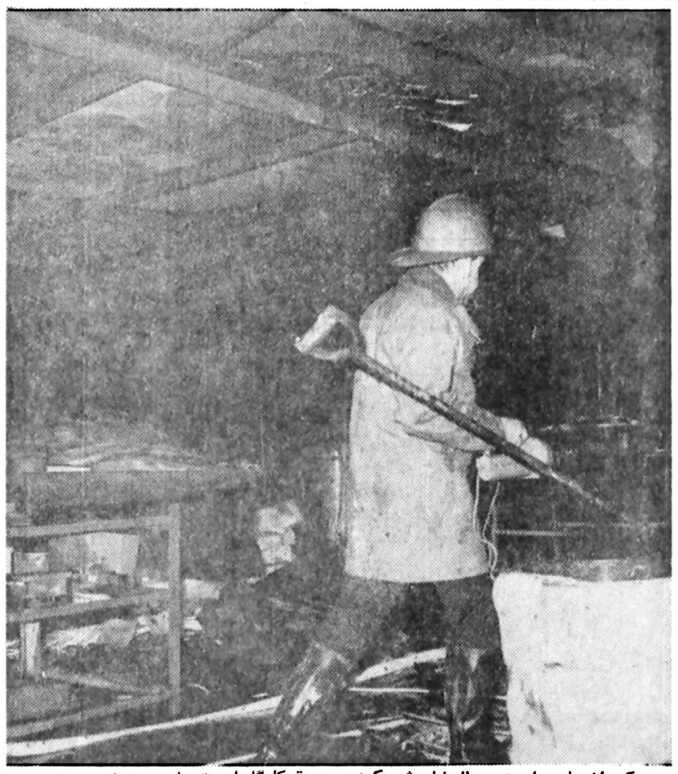

یکی از ماموران در حال‌خاموش کردن حریق کارگاه لوسترسازی مشاهده میشود

۳ آتش‌سوزی در تهران

یک کارگاه لوسترسازی واقع در انتهای جمشیدآباد تقاطع باقرخان شب گذشته به‌علت اتصال سیم برق و سرایت جرقه به کالن بنزین موجود در محوطه دچار حریق شد. براثر این‌آتش سوزی ۳ نفر از کارکنان آن دچار سوختگی شدید شدند که به بیمارستان سوانح و سوختگی انتقال یافتند.

ماموریـن ایستگاههای ۱۰ و ۸پس از اطلاع ازحریق بمحل اعزام و در اولین مراحل عملیات ۳ نفر از کارکنان را که در محاصره آتش قرار داشتند و دچار سوختگی شدید شده بودند ازکانون حریق‌بیرون‌کشیدند و باآتومبیل‌یکی‌از رهگذران بنام هوشنگ به بیمارستان سوانح و سوختگی منتقل کردند. مامورین پس‌ازنجات مجروحین حریق را که در حال سرایت به یکی ازشعب بانك ملی بود مهار کردند و سپس به اطفاء حریق پرداختند . براثر این‌آتش سوزی مقـداری لوستر و وسایل موجود در کارگاه در آتش سوخت .

مجروحین حادثه اکبر خلیلی ـ حسین ظروفی و اسماعیل خلیلی هستند که حال ۲ نفر از آنها وخیم است .

● همچنین شب گذشته قسمت اطاق کارگران هتل اوین براثر واژگون شدن چراغ خوراکپزی دچـار حریق‌شد. مامورین آتش ـ نشانی با استفاده از ۲رشته لوله آبده حریق را خاموش کردند.

● ضمنـا قسمت شرق ساختمان چاتانوگا واقع در خیابان پهلوی شب گذشته بعلت سرایت آتش سیگـار دچار حریق شد . این‌حریق که درساعت ۱ بامداد روز جاری رخ داد هنگامی بود که کارگران رستوران در حال استراحت و خـواب بودند. رسیدن بموقـع مامورین و تلاش کارکنان دیگررستوران باعث‌جلوگیری از مجروح شدن‌و سوختگی این افراد و نجات آنهـا گردید.

این کیو ـ چانگ‌جون ـ بیون فرزند جونگ ۱٦ ساله اهـل سئول از تاریخ ۲۹ر۱ر۳۷ در تهران خیابان گرگان گم‌شده‌هر کس اطلاعی از نامبرده دارد بخیابان گرگان کوچه رفیعـی پلاک ۷ تلفن ۷٦۷۵۵۸ یـا کلانتری٦ خبرداده وخانواده‌ای را خوشحال سازد.

ا ـ۱۷۲۱

دنیای ورزش

شنبه‌ها

منتشر میشود

آغاز محاکمه زن و شوهر باجگیر باتهام قتل زن منحرف

مژگان همسر غیر قانونی و شریك جرم متهم به قتل عکس لحظه‌ای راشان میدهد کـه «مژگان» صورت جلسه دادگاه را امضاءمیکند، در حالی که چهره‌اش را مقابل دوربین کاملا گرفته بود.

زین‌العابدین متهم به‌قتل

محاکمه یکی از باجگیران که به کمك همسر خود زن دیگری رابقتل رسانده بود صبح‌دیروز در شعبه ۲ دادگاه جنایی به ریاست دکتر آراد شروع شد. متهم زین‌العابدین اسلامی معروف به زینعلی ترکه ساکن خیابان شوش تهران است . وی متهم است که به اتفاق همسر خود مژگان فلاح زنی بنام «عذرا بایسته» معروف به (عزیز) راباضربات چاقو به‌قتل رسانده است .

این حادثه در هفتم اسفند ماه سال ۳۵ در میدان‌خراسان تهران ، کوچه نادرپور اتفاق افتاد.

ماجرا ازاین قرار بود: مقتول «عذرابایسته» باوجود این که شوهر و بچه داشت منحرف‌بود و با مژگان فلاح « همسر متهم به قتل» دوست بودو به شوهر مژگان باج میداد سه روزقبل از وقوع حادثه «عذرا» به‌منزل مژگان رفت و به شوهر وی گفت ، دیگر حاضر نیستم باج بدهم .

همین مسئله باعث اختلاف و زدوخورد میان آنها شدو دراین میان زین‌العابدین اسلامی بـ چاقوئی که همراه داشت و ضمیمه پرونده شد ، ضربات متعددی به سرو سینه و بازوی مقتول وارد کردو او را بشدت مجروح نمود ، متهم برای این که جرم را مخفی کند،مصدوم رابرای مداوا سه روز در منزل خود نگهداری کرد، ولی «عذرا» بهبودی نیافت تا این که‌مژگان همسر متهم بقتل وی را بـه منزلش برد.

مقتول قبل از مرگ‌گفت که توسط زین‌العابدین اسلامی و مژگان مجروح شده است . در ضمن مژگان و زین‌العابدین به ازدواج غیر قانونی نیز متهم هستند.

پرونده این دو پس‌از طی مراحل قانونی‌به شعبه ۲دادگاه جنائی ارجاع و صبح دیروز محاکمه آنها شروع شدو چون دادگاه به پایان رسید، دنباله محاکمه به روز بعد موکول‌شد.

جوانی بخاطر مرگ مادرش خودکشی کرد

مرد ۳٦ ساله‌ای بنام عباس یزدانیان تهرانی که از فوت مادرش به شدت متاثر شده‌بود بانفت خودسوزی کردو در راه بیمارستان درگذشت .

محمد برادر مقتول گفت: مادرم به دلیل بیماری سرطان از ٦ روز پیش در بیمارستان‌بستری بود، روز ۵شنبه که خبر مرگ او رابما دادند ، عباس‌برادرم از شدت ناراحتی به آشپزخانه منزلمان واقع در خیابان کمالی رفت و خودرا بانفت به آتش کشید .

در پزشکی قانونی اعلام شد مرگ دراثر سوختگی شدیدروی داده است .

فوت شدگان

طی ٤۸ ساعت گذشته‌افراد زیر در حوادث گونـاگون درگذشتند :

منصور صالح‌پور ۳۷ ساله ، محمدعلی جوان‌بخش ٤۵ساله، حسنعلی رجبی ٤۰ ساله ،امیر حسین طباطبائی یك ماهه ، حسین تهرانیها ٦۵ ساله ،قاسم اژدری ۵ ساله، مریم بهرامی۲ ساله، رمضان شهسواری ۵۲ ساله به علت بیعاری .

نرگس پیر حسینلو ۲ر۵ساله، حیدر علی خرسندی ٤۵ ساله، خلیل میرزائی ۳٤ ساله ،فاطمه صغری رحیمی‌فردشانی۷۵ساله، سلمان اینانلو۵٦ساله ،یوسف پور حسن قالاری ۷۸ ساله ، هاجر شاهی خندقی ٤٦ ساله، حسین توکلی ٦۸ ساله ،رستمی ٦۳ ساله ، باقر کمالی ۵ساله، محمدرضا پاشاچی ۲ ساله ، عباس خلیلی ۵۵ ساله ،شیرین سبزی ۱۲ ساله، ابراهیم علی موسیوند۵۳ ساله ، امید علی قاسمی ۳۲ ساله ، اعظم کرمی ۵ ساله ، عزت‌اله کمندی ٤۰ ساله ، پروانه کمندی یك‌ماهه به علت آسیب دیدگی مغزی و خونریزی داخلی .

عباس یزدیان تهرانی ۳٦ ساله، خورشید ناروئی سوختگی ٦ ماهه ، امیرقاسمی ۵ر۱ساله، زهرا جلالی ۲۵ ساله ، حسین لطفی ۳ ساله به علت‌سوختگی.

توکلی ۸۰ ساله ، نرگس خاتون ۷۸ ساله بعلت گاز گرفتگی، لطیف مرادی ۱٦ساله به‌علت پارگی معده و ولی‌اله باقری به‌علت مسمومیت

۲ معتاد دستگیر شدند

محمد افغانی

رضامحمدی

مامورین اداره مبارزه‌بامواد مخدر هنگام گشت در خیابان راه‌پیما به شخصی بنام رضا محمدی مظنون شدند . پس از بازرسی بدنی از وی تعداد ۳٦ بسته کوچك هروئین بدست آوردند . رضا پس‌از دستگیری اعتراف کرد که مقداری هـم مواد مخدر درمنزل داردویادآور شدکه این مواد را از شخصی بنام مهدی افغانی تهیه کرده است .مامورین پس‌ازدستگیری مهدی با وی به منزلش رفتند و مقدار سه گرم تریاك، ۵۷ عدد قرص روانگردان و یك زرورق آلوده بدست آوردند.

متهمین باپرونده متشکله به دادسرا تسلیم شده موادمخدر مکشوفه به اداره نظارت تحویل گردید.

۵ هروئینی دستگیر شدند

بدنبال پی گیری های ماموران اداره مبارزه با مواد مخدر طی چند روز گذشته ۵ نفر ازدست اندر کاران خریدو فروش مواد مخدر در نقاط مختلف تهران شناسائی و دستگیر شدند. از این عده‌مقداری هروئین، تریاك و حشیش بدست آمد.

اسامی و مشخصات‌دستگیر شدگان و میزان مواد مخدر مکشوفه بشرح زیراست :

احمد فیض‌پور ۳۵ ساله ۱۵۰ سانتی‌گرم هروئین .

اکبر مشیری ۳۲ ساله ۹۵ سانتی گرم هروئین

نجی‌امانی ۱٦ ساله ۳۰ سانتی گرم هروئین .

غلامرضا آقا رضی ۲۸ ساله ۲ر۵ گرم تریاك

ابراهیم دوغ‌آبادی ۱۹ ساله ۷گرم حشیش .

دستگیری توزیع کننده هروئین

مامورین اداره مبارزه بامواد مخدر اطلاع یافتند شخصی بنام احمد صمیم‌در امر خرید وفروش هروئین فعالیت دارد . پس از پی‌گیری و حصول اطمینان از فعالیت های غیر قانونی نامبرده بارعایت تشریفات قانونی منزل وی را مورد بازرسی قرارداده مقدار یازده‌گرم هروئین کشف نمودند . متهم پس‌از دستگیری به مراجع‌قضائی تسلیم‌وهروئین مکشوفه به اداره نظارت تحویل گردید .

موتور سوار در برخورد باکامیون کشته شد .

موتور سواری بنام قدرت‌علی خرسندی که در جاده ساوه در حرکت بود با یك کامیون به شماره ٦۵۸٦٤ـ قم که ازطرف مقابل در حرکت بود برخورد کرد و در دم کشته شد

راننده کامیون که علی حسین دولتی نام داشت توسط مامورین انتظامی دستگیر و زندانی شد این حادثه ساعت ۱۰ر٤۵ دقیقه روز جمعه درچهر راه سرگردان واقع در ابتدای جاده ساوه روی داد ، مامورین انتظامی جسد متوفی را برای تعیین علت مرگ به پزشکی قانونی انتقال دادند

جوان ۱٦ ساله با ۱٤ بسته هروئین دستگیر شد

جوان شانزده ساله‌ای به‌نام حسن که در یکی از قهوه‌خانه های خیابان نظام‌آباد مشغول توزیع هروئین بود تـوسط ماموران‌دستگیرشدوبادستگیری وی ۱٤ بسته هروئین مصانتی از جیبهای او بدست آمد.

چون سن حسن کمتر از۱۸ سال بود به‌زندان اطفال اعزام شد تا به اتهام وی رسیدگی شود

دنیای پر از گناه شوهرم!

پری زنی که باسمی فراوان و بعداز یکماه جستجوسرانجام توانسته بود ردپائی از شوهـر قمار بازش پیداکند، شب را تا صبح بانتظارش در کنار خیابان سرکرد و بالاخره زمانی که علی خسته و خواب‌آلوده، مکان بظاهر خانه را ترك میکرد ،به عجله خودرا باو رساند وعلی را وادار کرد تا همراهش در دادگاه حمایت خانواده حاضر شود.

پری که دفترزندگی پرنشیب و فرازش را در شعبه ٤٦دادگاه حمایت خانواده گشود آنچنان به تلخی می‌گریست که رئیس دادگاه متاثر شده بود . او داستان زندگی‌اش را چنین تعریف کرد: در ۱۹ سالگی به عقد علی درآمدم وبعداز یکسال صاحب فرزند پسری شدیم . وجود این‌فرزندآنچنان‌زندگی‌ام را تحت‌شعاع‌قرار داد که برای مدتی کوتاه شوهرم راتقریبا فراموش کردم . دراین هنگام دوستان ناباب که همیشه در انتظار این فرصت ها لحظه ـ شماری میکنند چون از اندوخته ما آگاهی داشتند زنجیروار شوهرم رااحاطه کردندو بدین گونه بدبختی و تیره روزی من آغاز شد. متاسفانه زمانی باین حقیقت پی بردم که‌دیگرشوهرم نمی‌توانست ویا نمی‌خواست از مسیری که انتخاب کرده بود تغییر جهت دهد. اعمال‌ورفتار او برایم از هر جهت تازگی داشت. اوکه‌زمانی آنچنان در اشتیاق داشتن فرزند دقیقه ـ شماری میکرد ، دیگر نمی ـ خواست حتی یکساعت در کنار او و در خانه بماند . این بی ـ تفاوتی براستی برای هیچ زنی قابل تحمل نیست . اما من که خود را مقصر میدانستم درمقابل تمام این ناملایمات تاسرحد امکان ایستادگی کردم ،تاشاید شوهر گریزپایم رامانندگذشته پای‌بند خانواده کنم ، امـا متاسفانه به کمترین نتیجه‌ای دست نیافتم و تمام درها رابروی خود بسته دیدم .

تنها فکرم متوجه این‌موضوع شد که شاید دومین فرزند بتواند اورابزندگی خانوادگیش معتقد کند. اما زمانی کـه دخترمان بدنیا آمد کامـلا دریافتم که برخلاف تصورم‌بار دیگر مرتکب اشتباه شده‌ام .

بی‌بندو باری شوهرم بمرحله‌ای رسیده بود که بسیاری ازشب را دور از ما و در کناردیگران به صبح میرساندو زمانی که او را در خانه میدیدم و باو اعتراض میکردم ، او باکمال وقاحت مرا در جریان روزهای گذشته‌اش میگذاشت و خود فارغ از همه چیز بار دیگربه دنیای پرازگناه خودباز میگشت، من باجرائت میتوانم بگویم‌که در تمام این ۱۵ سال زندگی زناشویی فقط‌یکسال‌اول‌ازدواجم را سعادتمندانه زیسته‌ام.اکنون شوهرم به قمار و مشروب‌معتاد شده‌است و من شواهدی دارم که با ارائه آن از دادگاه می خواهم تا هرچه زودتر از ایـن سرگردانی نجات‌یابم زیرااگر رئیس دادگاه رسیدگی‌به‌پرونده مارابوقت دیگری موکول کند میترسم نتوانم علی را در آن زمان بیابم .

علی که در تمام این مدت ساکت به حرفهای همسرش گوش میداد در پاسخ رئیس دادگاه که‌گفت ، اگر حرفی داری میتوانی بگوئی ، سکوت کرد. او بخوبی میدانست که واقعا در مقابل همسر و دو فرزندش مقصر است ،ولی‌چون خودش نیز بادامه این زندگی مایل نبود ، رئیس دادگاه‌برای امن زن و شوهربرك عدم‌سازش صادر کرد.

تبریکات

جناب آقای مهندس جواد شهرستانی شهردار معظم ومحبوب پایتخت

اجرای اصل انقلاب اداری و تحقق مبارزه با فساد جز باعناصر صالح امکان پذیر نخواهد بود لذا از این رو انتصاب بجا وشایسته آقای مهندس اسعدیان را که یکی از چهره‌های فعال و پرتلاش میهن ماهستند و در راه اجرای منویات‌شاهنشاه آریامهر صمیمانه میکوشند به سمت مدیر عامل سازمان پارکها صمیمانه تبریک عرض می‌نمائیم.

عباس شیرزاد- فریدون شیرزاد- علی اصغر شیرزاد - علی اکبر شیرزاد.

آ ـ۱۷۵۹

جناب آقای دکتر منوچهر کیمرام

انتصاب شایسته جنابعالی را بسمت ریاست سازمان گوشت کشور تبریک عرض مینمایم.

فروشگاه ملاصدرا ـ نجات‌علی رسولی

آ ـ۳۵۲۱

جناب آقای مهندس جواد شهرستانی شهردار محترم وعالیقدر پایتخت
جناب آقای لسانی مدیرکل خدمات شهری و سرپرست محترم مناطق جنوب شهرداری

انتصاب بجا و شایسته آقای محمد طایفی که یکی از خدمتگزاران صدیق ولایق واز سربازان جان باز شاهنشاه آریامهر بشمار میرود و خدمات ارزنده نامبرده در تمام‌مشاغل حساس در شهرداری مثل آفتاب میدرخشد به سمت شهردار منطقه ۱۲ (شهرری) صمیمانه تبریک عرض نموده موفقیت روزافزون آن شهردار محترم را که همواره از وجود افراد خوش‌نام پاکدامن استفاده نموده از خداوند بزرگ خواهانیم.

عباس شیرزاد- فریدون شیرزاد- علی اصغر شیرزاد - علی اکبر شیرزاد.

آ ـ۱۷۵۹

جناب‌آقای شهرستانی شهردارمحترم‌پایتخت

انتصاب بجا و مجدد جناب آقای محمد طایفی رابسمت شهردار منطقه ۱۲ «شهرری» از صمیم قلب تبریک گفته موفقیت آن جناب را در راه خدمت به شاهنشاه آریامهر ومیهن عزیز از خداوند متعال خواستارم.

مدیر عامل شهرک دولت آباد- حاج مرتضی محمدیان

آ ـ۱۰٦۷

حوادث شهرستانها

مردی از کوه سقوط کرد وکشته‌شد

اصفهان ـخبرنگار اطلاعات: مردی که‌برای‌جمع‌آوری «قارچ» به کوههای اطراف «کوهرنك» اصفهان رفته‌بود، از کوه پائین افتاد و کشته شد .

وی امیدوار عبدالهی نام داشت و به «امید مسجد سلیمان» معروف بود .

جسد امید توسط افراد محلی ، بدست آمد و پس از انجام تشریفات قانونی‌به بستگانش تحویل شد .

زن نابینا در آتش سوخت

رفسنجان ـخبرنگار اطلاعات: براثـر واژون شدن یـك چراغ خوراکپزی، خانه‌ای‌در رفسنجان به آتش کشیده شد و زن نابینایی در آتش سوخت .

قربانی آتش‌سوزی فاطمه عسگری بود و بعلت‌برخورد پایش با چراغ خوراکپزی که در اتاقش قرار داشت ،آتش سوزی بوجود آمد .

پیکر نیمه جان فاطمـه عسگری از میان آتش‌بیرون کشیده‌شد امابعلت سوختگی شدید جانسپرد .

مرك در کوره آجرپزی

اصفهان ـخبرنگار اطلاعات: کارگر یکی از کوره‌های آجرپزی راه یزد ـاصفهان بداخل کوره‌آجرپزی افتادو کشته شد .

وی اکبر هدایتی ـ ۵۷ ساله ـ بود و پزشك قانونی علت مرك را ضربه مغزی و خونریزی داخلی اعلام کرد.

جسد اکبر هدایتی پس‌از انجام تشریفات قانونی‌تحویل بستگانش شد .

کودك ۵ ساله در آتش سوخت

تبریز ـخبرنگار اطلاعات- مادر و کودکی براثـر واژگـون شدن‌چراغ‌خوراك‌پزی آتش گرفتند و کودك بعلت سوختگـی شدیـد درگذشت .

کودك ۵ ساله‌ای بنام علی مرجانی‌درآشپزخانه منزلشان سرگرم بازی بود که به‌روی چراغ خوراکپزی افتادولباس هایش آتش گرفت .

طاهره مادر علی‌برای‌نجات فرزندش قصد خاموش‌کردن آتش را داشت که لباس‌های او هم آتش گرفت .

مادر و کودك‌به‌بیمارستان «ششم بهمن» تبریز انتقـال یافتند اما علی مرجانی بعلت شدت سوختگی جانسپرد .

زنی خود را درچاه سرنگون کرد

لشت‌نشاء ـ خبرنگار اطلاعات :

زن ۳۵ساله‌ای در«لشت‌نشا» ازتوابع رشت ، خود را در چاه آب انـداخت و کشته شد .

وی که نیرالسادات فاطمی نام داشت ، سال قبل بامردی بنام‌ابراهیم‌پارسا درشهرستان رشت ازدواج کرد و ٤ ماه بعد بعلت اختلاف‌خانوادگی، خانه شوهرش را ترك گفت‌و به منزل پدرش در«لشت‌نشا» رفت .

دیروز هنگامیکه نیرالسادات اطلاع پیدا کرد که‌شوهرش برای طلاق‌دادن او به‌یکی از دفترخانه‌های لشت‌نشامراجعه کرده است از فرط ناراحتـی خود را در چاه آب خانـه مسکونیش انداخت و کشته شد .

سرنشین وانت‌بار کشته شد

روانسر ـ خبرنگار اطلاعات- وانت‌بار تویوتا ۱۱۱۱۷ ـ کرمانشاه ۷۷در راه‌روانسر- پاوه واژگون شد و یکی از سرنشینان آن بنام«کوکب» جان باخت .

دراین حادثه بقیه‌سرنشینان وانت‌بار که همگـی اعضای یك خانـواده هستند مجروح شدند و به بیمارستان انتقال یافتند .

لطف‌الله احمدی راننـده وانت‌بار دستگیر شد و بـا پرونده‌تنظیمی‌تحویل‌دادسرای کرمانشاه گردید .

جوانی با ضربه چماق کشته شد

کرمانشاه ـ خبرنگار اطلاعات :

جوانی در پی یك نزاع در «جعفرآباد» کرمانشاه ،کشته شد .

در «جعفرآباد» کرمانشاه بعلت اختلافات قبلی نزاعـی بین سید محمود کریمی و «حضرت‌قلی بالاگردی» روی داد . در جریان نزاع محمود باچماق ضربه محکمی برسر «حضرت‌قلی» وارد . آورد و گـریخت . مجـروح بـه بیمارستان دویست تختخوابی کرمانشاه منتقل شد و پس از پانسمان‌از بیمارستان‌بیرون آمد ، اما در راه منزل بعلت خونریزی مغزی جانسپرد .

ماموران‌پاسگاه ژاندارمری کرمانشاه موفق شدندمحمود را حین فرار دستگیر کنند. پرونده‌در دادسرای کرمانشاه تحت رسیدگی است .

«تشکر و سپاسگزاری»

بدین وسیله لازم دانسته که از زحمات بی‌شائبه شبانه روزی جناب آقای دکتر امیر رفیعی ریاست محترم بیمارستان نکوئی و زایشگاه هدایتی قم بخصوص سرکار خانم دکتـر شکلا که در امر بهبودی فرزند و همسر اینجانبان کـمال سعی و کوشش را نموده‌اند صمیمانه سپاسگزاری بنمائیم‌و از اولیاء امور تقاضای تشویق‌نامبردگان را داریم

قم- حسین اسلامی ـعلی کاشانی

جناب آقای وزیر محترم وزارت آموزش وپرورش

بدینوسیله از خدمات سرکار خانم اسماعیلی وسرکارخانم نیکنژاد وکلیه کارکنان دبستان راهنمائی بهاران که باصداقت ودلسوزی در حق فرزند اینجانب و دانش آموزان مدرسه نموده‌اند سپاسگزارم و استدعای تشویق اینگونه کارمندان صدیق را دارد.

عظیمی

مجالس ترحیم

باابراز تاسف بدینوسیله درگذشت بانوی نیکوکار **حاجیه رخساره خانم غفوری رفسنجانی** (خان نخجوان) را باطلاع می‌رساند مجلس ختم آن فقیده سعیده از ساعت٤تا٦ بعداز ظهر دوشنبه ۱۸ اردیبهشت در خانقاه صفی علیشاه منعقد است .

امیر حسین خزیمه‌علم، سید جلال‌الدین شادمان، دکتر اسفندیاری، جندقی، مظهری، دکتر امیری، دکتر منتظری ، عیسی ندین، دکتر نجدد، جلال پارسا مطلق .

آ‌ـ۱۸٤۹

با تالم شدید قلبی بدینوسیله درگذشت مادر گرامی خویش **حاجیه رخسارغفوری** (خان نخجوان)راباطلاع‌خویشاوندان و دوستان محترم می‌رساند مجلس ختم آن فقیده سعیده از ساعت ٤ تا٦ بعداز ظهر در خانقاه صفی علیشاه منعقد است

محمد غفوری ـ عشرت غفوری

آ‌ـ۳۵۰۲

باابراز اندوه بدینوسیله درگذشت سرکار **حاجیه رخساره خانم نخجوان** مادر بزرگ همسر گرامی خود را به اطلاع همشهریان عزیز کرمانی‌ودوستان محترم مقیم تهران‌میرساند. مجلس ترحیم‌ازساعت ١٦ تا ١٨ روزدوشنبه١٨ اردیبهشت‌ماه‌در خانقاه حضرت صفی علیشاه منعقد است .

عباس خاندانی رفسنجانی

آ‌ـ۱۸٤۹

بااندوه فراوان بدینوسیله درگذشت **حاجیه رخساره غفوری** (خان نخجوان) را باطلاع خویشاوندان و دوستان می‌رساند. مجلس ترحیم آن شادروان از ساعت٤ تا٦ بعداز ظهر روز دوشنبه ۱۸ر۲ر۲۵۳۷ در خانقاه صفی علیشاه منعقد است .

خانواده‌های: غفوری، خطیب رهبر، خان نخجوان ، دیانتی، افراز، خاندانی رفسنجانی، تدین، اورندی، امینیان، یوسیان، اسدی،معاون، معین،رفیعی، تجدد، باقری،وثوقی، سلطانی، کارآموز، مرتضوی، ابراهیمی، شرافت .

آ‌ـ۳۵۰٤

بااندوه فراوان درگذشت خواهر عزیزمان **بانو بتول اسلامبولچی مقدم** را به‌اطلاع اقوام و دوستان گرامی می رسانیم. مجلس ترحیم مردانه وزنانه آن مرحومه از ساعت ٥ الی٧ بعداز ظهر روز سه‌شنبه نوزدهم اردیبهشت‌ماه‌جاری در مسجد ولی عصر واقع درخیابان حشمت‌الدوله چهارراه کیوان منعقد خواهد بود. امیداست باشرکت خود درمجلس مذکور قرین امتنان وتشکرمان فرمایند .

عباس‌ـ رضا ومهدی اسلامبولچی مقدم

آ‌ـ۱۸۳۳

اطلاعات ـ مصیبت وارده را به بازماندگان آن‌مرحومه تسلیت می‌دهد .

هوالباقی

باکمال تاسف درگذشت مرحومه مغفوره بانوی باتقوی و با فضیلت **فاطمه شهامت** همشیره حاج شهامت و مادر گرامی صابر و زین‌العابدین احسانی را باطلاع می رساند مجلس ترحیم آن مرحومه روز دوشنبه ۱۸ر۲ر۳۷ از ساعت ٥ الی٧ بعداز ظهر در مسجد اردبیلی‌ها واقع در چهارراه گلوبندک منعقد می‌گردد. شرکت مومنین و برادران دینی بالاخص همشهری‌های محترم موجب تسلی‌خاطربازماندگان خواهد شد .

خانواده‌های شهامت، دکتر نصر، دکتر زهتاب، صفری. ارفعی، تمدنی، جوهرچی ، نفتچیان ، محمدپور ، رفعتی ، ارشادی، کیسان،کواکبی،وثوقی، احدزاده، قراری،حسینی، رسولی، ناصری، بارانی، معطر، احمدزاده، بیدادی، نادری، آهن‌ساز، مهندس حبیبی، امینی، پاکدل، ایقانی ، کیمه‌چی. فرضی‌پور. ولی‌نسب، خلیلی عصر، احسانی .

آ‌ـ۱۷۷۷

اطلاعات ـ مصیبت وارده را به خانواده های عزادار تسلیت می‌دهد .

با قلبی اندوهگین فوت مرحومه مغفوره **بانو مولود کشاورزی (منصوری)** مادر گرامی خود را باطلاع دوستان و آشنایان می‌رسانیم.مجلس ترحیم‌مردانه وزنانه‌روزسه‌شنبه ۱۹ر۲ر۳۷ ازساعت ۳ الی٥ بعد از ظهر در مسجد حاج‌حسن واقع در میدان شاهپور خیابان بوعلی منعقد می‌باشد. ضمنا شب هفت آن مرحومه روز چهارشنبه ۲۰ر۲ر۳۷ از ساعت ۳ الی ٥ بعداز ظهر در مسجد جامع آسیا بک زرند برگزار می گردد .

حسین ومجید کشاورزی، خانواده‌های : کشاورزی ، رسولی، دانش،منصوری،مظفری،نیرومند، فرزانه،گلمحمدی، صبری، ساعدی، اخوان، فرهمند، پاکنیت، شاکر، نیکخواه.

آ‌ـ۱۷٦۷

اطلاعات ـ مصیبت وارده را به خانواده های عزادار بویژه بازماندگان تسلیت می‌دهد .

کارکنان مجلس شورای ملی

بانهایت تاسف درگذشت همکار ارجمندمان شادروان مرتضی پارسافر راکه‌از صاحب‌منصبان مجلس شورای ملی بوده است باطلاع می‌رسانند .

مجلس ترحیم آنمرحوم از ساعت ۱۲تا۲ بعدازظهر روز دوشنبه ۱۸ر۲ر۳۷ در خانقاه صفی‌علیشاه منعقد خواهدبود.

ا‌ـ۲

بانهایت تاثر وتاسف فوت مرحومه مغفوره **بانو حاجیه فاطمه انتظامی** بزرگ خانواده را باستحضار می‌رساند . مجلس ترحیم زنانه ومردانه از ساعت ٥تا٧ روز دوشنبه ۱۸ر۲ر۳۷ درمسجد ولی عصر واقع در خیابان‌حشمت‌الدوله غربی‌ـ چهارراه کیوان منعقد می‌باشد .

خانواده‌های عزادار : انتظامی، دکتر ایمن ، عابدین‌پور، صیرفیان، عابدینی، فضل ، مکارمچی ، محمدی سیگاری ، صراف، تفی‌زاده، کاظمی‌زاد، رازدار، مشناقی، عمیدزاده ، اکبری. دوستدار، فرشچیان، خیابانی، زرگری ، جوادی، قائمی، علیمرادی، صادقی .

آ‌ـ۱۸۳۷

اطلاعات ـ مصیبت وارده را به خانواده های عزادار بویژه بازماندگان آن‌مرحومه تسلیت می‌دهد .

اناالله و اناالیه راجعون

باکمال تاسف وتاثر درگذشت آقای **حسن زرین‌بال** را باطلاع کلیه بستگان ودوستان و آشنایان محترم فقیدسعید می‌رساند مراسم یادبود آن مرحوم درتاریخ ۱۸ر۲ر۲۵۳۷ درمسجد جامع گرگان برگزار می‌شود .

خانواده‌های زرین‌بال، اسماعیلی، پولادی ، مقدم ، منتظری، نویدی، فرشاد، فرزدی ،محمد حیدرزاده‌وخانواده های نیکنفس .

آ‌ـ۱۱۲۷

اطلاعات ـ مصیبت وارده را به خانواده های عزادار تسلیت می‌دهد .

مهر فروزان بخاموشی نشته ایزد زی بهشت مینو گرائیده مادرم. بادلی آذر گرفته از سوز درگذشت. فروردین روزاز اردیبهشت ماه (دوشنبه ۱۸ اردیبهشت) از٤تا٦ پس‌ازنیمروز بیادت برپا می‌ایستم وخویشان‌وآشنایانمان را پذیرامیشوم. ناهمگی آمرزش اهورامزدا را برایت بخواهیم .

فرزندت ـ فریدون رستگاری

آ‌ـ۱۸۳٥

پرسه

با اندوه فراوان درگذشت مادر عزیزمان روانشاد سرور فریدون رستگاری را به‌آگاهی دوستان وبستگان میرساند.

آئین پرسه آن بهشتی‌روان از ساعت ٤ الی ٦ پس از نیمروز (فروردین‌و اردیبهشت‌ماه) برابربادوشنبه۱۸ر۲ر۲۵۳۷ شاهنشاهی درتالار ایرج خیابان استالین کوچه زرتشتیان برگزار می‌گردد .

بانو، شاپور، گوهر، بهمن، شاهرخ، فریدون رستگاری، خانواده‌های، رستگاری، مزدیسنیان، پارسائی ، مهربانی . نوروزیان، پارسی، مجردی، کیاست، سروشیان ، فرین ، خسروی، بهرامزاده،روئین‌تن،یزدانی وخانواده‌های‌وابسته.

آ‌ـ۱۸۳٥

اطلاعات ـ بخانواده‌های عزادار تسلیت می‌دهد .

تصادفی دلخراش در کشور آمریکا گل وجود برومند فرزندوبرادرعزیزمان **بیژن‌جالینوسی** رانابهنگام‌پژمرده‌ساخت. بدینوسله برگزاری مجلس یادبود اورا که در روز دوشنبه ۱۸ اردی‌بهشت‌ازساعت۳ الی٥ بعداز ظهر در مسجدالجواد برگزار می‌شود باطلاع خویشان و دوستان می‌رسانیم .

احمد، پروین (دیوسالار)، مریم، مینا، ولیلاجالینوسی.

آ‌ـ۱۷٤۳

خانواده‌های : جالینوسی، دیوسالار، سبکبار، فریدتهرانی، شایسته، خردمند، آذری، دکتر پرویز ورهرام ، حیدری ، پژوه افسر، حجتی، عرب، دیلمقانی .

درگذشت نابهنگام وناگوار جوان ناکام **بیژن عزیز** فرزند جناب آقای احمد جالینوسی را باطلاع بستگان و دوستان می رسانند .

مراسم یادبود آن شادروان روز دوشنبه ۱۸ اردی‌بهشت ماه از ساعت ۳ الی٥ بعداز ظهر درمسجد الجواد برگزار می شود.

ا‌ـ۱۷٤٥

شمع وجود عزیز وارجمند مادر وخواهر گرامی ما خاموش شد و بسرای ابدی شتافت یادش همیشه برای ما گرامی است .

محمد صادق دولتشاهی، بدیع‌الجمال اسعد دهقان (دولتشاهی)، مهندس کامران دولتشاهی، گلرخ-دولتشاهی، حشمت آل‌بویه (البرز) .

بانهایت تاسف وتالم فوت شادروان **بانو تاج‌الملوک دولتشاهی (البرز)** متعلقه مرحوم بدیع‌الزمان دولتشاهی را به اطلاع بستگان و آشنایان می‌رساند مجلس یادبود آن مرحومه از ساعت ۱۸ تا۲۰ روز دوشنبه ۱۸ر۲ر۳۷درخانقاه صفی علیشاه برگزار می‌شود .

خانواده‌های: دولتشاهی، البرز، روشنی، اسعد دهقان، مالاری، امامی طبرسی، آل‌بویه، آیرملو، میرانی ، ربیعی، وکیلی، میرفخرائی، دارائی، خیرخواه، جناب، نیک طبع ، وقار ، حرری ، صارمی ، کرمانچی ، صفوی ، شاهوردی، عسروی، بیانی، رحمانی .

آ‌ـ۱۷۷۹

با نهایت تاسف درگذشت همسر و پدر مهربانمان مهندس ابوالقاسم زندی را به‌آگاهی خویشان و دوستان می رسانیم .

مجلس ترحیم زنانه ومردانه روانشاد روز سه‌شنبه، نوزدهم اردیبهشت، از ساعت یک الی سه بعداز ظهر در مسجد الجواد واقع در میدان ۲۵ شهریور برگزار خواهد گردید

فخری زندی (هادیان)، امیلیا آریاپور، مریم زندی (دادور)، منیژه زندی (سازگار)، میترازندی (پاکدامن)،نادرابراهیمی.

آ‌ـ۱۸٦۱

بانهایت تاسف درگذشت شادروان **مهندس ابوالقاسم زندی** را به‌آگاهی دوستان وآشنایان می‌رسانیم .

مجلس ترحیم زنانه ومردانه‌ی درگذشته، روز سه‌شنبه نوزدهم اردیبهشت ازساعت یک تاسه بعد از ظهر درمسجد الجواد واقع درمیدان بیست‌وپنج شهریور برگزار میگردد

خانواده‌های زندی، هادیان، اریاپور، ابراهیمی، دادور، سازگار، پاکدامن، شیخانی، هزارخانی، زندی‌پنکدار، کیائی، بهزادی، صبا، سجادی، نجلی، اخوی، گوهری ، ریاحی، رزاق‌رو، عمادی،شریف،منصوری امیدوار، قاسمی،رمضانی، صفازاده، تهرانچی، لطفی، افشار ، خرمشاهی ، مرعشی ، سلمانیان، شفیعی‌ها، استرآبادی ، بنائی، قویمی، طباطبائی.

آ‌ـ۱۸٦۱

اطلاعات ـ بخانواده‌های عزادار بویژه بازماندگان مصیبت وارده را تسلیت می‌دهد .

یادبود

بمناسبت درگذشت مرحوم **حاج محمود بنی‌کریم** مجلس یادبودی زنانه ومردانه روز دوشنبه ۱۸ر۲ر۳۷ از ساعت ٥ تا٧ بعد از ظهر درمسجد صاحب‌الزمان واقع‌درخیابان باباثیان چهارراه خوش‌منعقد می‌باشد .

حاج رضا همایونی

آ‌ـ۱۸۰۳

بمناسبت هفتمین شب درگذشت شادروان مهندس **مجتبی کاظمی** مجلس‌یادبودی‌ازساعت۲الی٤بعدازظهرروزدوشنبه۱۸ اردی‌بهشت ماه در شبستان شماره یک بهشت زهرا برگزار می‌گردد. شرکت بستگان و دوستان دراین مجلس باعث‌شادی روح‌ان مرحوم و تسلی خاطر بازماندگان خواهد بود .

وسیله ایاب و ذهاب ازمنزل آن‌مرحوم واقع در خیابان جردن خیابان آرش شماره ۳۷ در ساعت ۱۲ حرکت‌خواهد کرد.

خانواده های کاظمی ـصیرفیان پور ـرامینه

آ‌ـ۱۸۱٥

مراسم شب هفت شادروان **ابوالقاسم حاج علی احمد** ازساعت ٥ الی٧ بعداز ظهر روز دوشنبه ۱۸ر۲ر۳۷ در شاهزاده عبدالعظیم روبروی باغ طوطی مقبره خسروخانی برگزار می‌گردد .

خانواده حاج علی احمد وابسته

آ‌ـ۳٥٥٦

چهل روز از درگذشت جانگداز مادر فداکارمان شادروان قدسیه ارباب گذشت باین مناسبت مجلس یادبودی ازساعت ۱٥ روز دوشنبه ۱۸ اردیبهشت (فردا) درمنزل آن‌مرحومه واقع در عباس‌آباد خیابان مهناز- کوی پنجم شماره ۲۸ برگزار می‌باشد .

هما افتخاری، لیلی ارباب، مینو صاحبجمع، زهره شکیبی.

آ‌ـ۱۸٥۱

تسلیت

جناب آقا ی‌ناصر برازنده و بانو

با نهایت تاثر مصیبت وارده را صمیمانه تسلیت عرض نموده از ایزد توانا سلامت دوام وبقای عمر برای‌آنجنابان و بازماندگان محترم مسئلت داریم .

تفت ـ جواد ابوئی و بانو

آ‌ـ۱۱۲٤

جناب آقای مهندس تقی توکلی وزیر محترم نیرو

بااندوه و تاسف بسیار مصیبت وارده را خدمت آنجناب ودیگر بازماندگان تسلیت عرض می‌نمائیم.

تبریز ـ سعید فاخری ـ بهمن حق‌شناس

آ‌ـ۱۱۱۷

جناب آقای وحید زرفروشان

درگذشت مادر گرامی جنابعالی را تسلیت عرض مینمائیم.

کارکنان شرکت پارس ادورتایزینگ

جناب آقای ناصر برازنده

ریاست محترم سازمان تعاون روستائی استان یزد

درگذشت والده عزیزتان را بجنابعالی و فامیل محترمتان تسلیت عرض نموده از خداوند متعال مسئلت داریم سلامت،صبر و شکیبائی به‌آنجناب وسایر بازماندگان گرامی عنایت فرماید .

کارکنان سازمان تعاون روستائی شهرستان تفت

آ‌ـ۱۱۲٥

تسلیت

سرکار خانم سودابه همایون و سی‌بل و جنابان آقایان مصطفی ، امیر ، مهدی ، محمود ومهنام‌ذره‌پرور

درگذشت مادر گرامیتان موجب کمال تاسف و تالم گردید مصیبت وارده را به‌عموم فامیل‌محترم بخصوص به‌آنجنابان‌تسلیت می‌گوئیم.

پروین و محمود ماهوتچیان

آ‌ـ۳٥۷۱

همکار گرامی عطا بهمنش

درسوگ شما و همسر گرامیتان تمام همکاران صدا وسیمای ایران نیز سهیمند . تسلیت های مارا بپذیرید .

تورج فرازمند

آ‌ـ۳٥٦۱

جناب آقای عطاءالله بهمنش

مصیبت وارده را ازجانب خودو اعضاء فدراسیون‌دو و میدانی ایران وهمچنین مربیان و قهرمانان بهشما و همسر گرامیتان تسلیت گفته بقاءعمرشما را از خداوند متعال‌خواستاریم.

خلبان ـ گلوردی پیمانی رئیس فدراسیون دوومیدانی‌ایران

آ‌ـ۳٥٦۰

جناب آقای فریدون رستگاری

مصیبت وارده را به جنابعالی و خانواده گرامیتان تسلیت می گوئیم .

کانون دانشجویان زرتشتی

آ‌ـ۱۸۲۱

جناب آقای مهندس هادی طوفانیان

بانهایت تاثر وتاسف مصیبت وارده را به‌آن جناب و خانواده محترم تسلیت عرض می‌نماید .

محمد علی شارمهد

آ‌ـ۱۷۹۷

جناب آقای مصطفی زرمپرور
مدیر کل معظم اداره حسابداری اختصاصی
جناب آقای امیر زرمپرور
جناب آقای مهندس محمود زرمپرور
جناب آقای دکتر مهنام زرمپرور
آقای کامران دولتشاهی

باکمال تاثر وتالم مصیبت وارده را از صمیم قلب تسلیت عرض نموده، بقاء عمر شما وسایر بازماندگان را از ایزد متعال خواستاریم .

حیدر پورمایه، اسداله مدنی‌کیا، محمد رضا چگینی، عنایت‌اله اکبری، حسین‌اکبری، پروانه‌دژبخش، شهین‌صمیمی فرد، سیانوش لواسانی، حمید اویسی، بهروز کیقبادی ، امیربختیاری، همایون زرین‌فکر، جرج مورحاج، ابوالحسن جنیدی، اشرف برزگر، جلال زرعکانی،علی‌بانکی، غلامحسین سنجری‌پور ، فتح‌اله پورخلخالی ، جعفر سیف، مسعود کلاردشتی، علی اکبر صادقی، علی اکبر یوسفی ، مهندس احمد جواهری، غنی نعمتی ، محمد روشن ضمیر ، احمد عابدین‌نژاد .

آ‌ـ۳٥۲۸

آقای صادقی

خود را درغم شما شریک می‌دانیم و بقای شما و خانوادمتان را از خداوند خواستاریم .

محمد سیف و بانو

آ‌ـ۳٥۷۷

جناب آقای حاجی کیمیائی

مصیبت وارده را از صمیم قلب تسلیت عرض نموده بقای عمر شما وبازماندگان را ازخداوند متعال خواستاریم

طالقانی، سمیعی، شعاعی، خوشنویس، همت‌خواهان .

آ‌ـ۳٥۷۸

سرکار خانم نوران میروکیلی سروستانی‌زاده

باکمال تاسف وقلبی اندوهناک مصیبت وارده راصمیمانه تسلیت عرض نموده واز ایزد متعال دوام وبقاء عمر برای سایر بازماندگان آروزمندیم .

نیره‌السادات اویسی‌زاده کردستانی

آ‌ـ۳٥۸۰

آقای منصور حسینی کامیابی‌پور

باکمال تاسف و تاثر وقلبی اندوهناک مصیبت واردەرا از صمیم قلب تسلیت عرض نموده دوام وبقاء عمر برای سایر بازماندگان از خداوند بزرگ آرزو داریم .

سیروس فهیمی نوروزیان ـ اسداله کریمی لاری‌پور

آ‌ـ۳٥۷۹

جناب آقای شمس‌الدین کاظمی و بانو

فقدان جانگداز مهندس مجتبی کاظمی را بهشما وکلیه بستگان ودوستان داغدارش تسلیت گفته ودر این اندوه بزرگ سوگواریم .

شکوه و جواد عقیلی

آ‌ـ۱۸٦۹

جناب آقای محمود پاکباز

با کمال تاسف وتاثر مصیبت وارده را تسلیت عرض نموده بقاء عمروسلامتی شما وخانواده محترمرا ازخداوند متعال مسئلت دارد .

گروه پزشکان وکارکنان موسسه تهران کلینیک

آ‌ـ۱۸٦۷

جناب آقای رضازاده برجیان کریمی

باتاسف فراوان مصیبت وارده را ازصمیم قب تسلیت‌عرض نموده امیداست مارادر غم خود سهیم و شریک بدانید.

اسدالله سعادتمند خوئی ـ پرویز اکبرزاده بهرامی

آ‌ـ۳٥۸۲

جناب آقای ناصربرازنده

ریاست محترم سازمان تعاون روستائی استان یزد

درگذشت والده معظمه آن جناب را تسلیت عرض نموده بقای عمر و سلامت و شکیبائی بازماندگان ان مرحومه را از پیشگاه خدای بزرگ خواستاریم.

کارکنان سازمان تعاون روستائی استان یزد .

آ‌ـ۱۱۲۳

جناب آقای مهندس تقی توکلی وزیرمحترم نیرو

بایمانیا اندوه و تاثر مصیبت وارده را حضور انجنابو خانواده محترم از صمیم قلب تسلیت عرض می‌نمایم.

تبریز ـ یعقوب صالحی‌فر

آ‌ـ۱۱۲۲

جناب آقای مهندس تقی توکلی وزیرمحترم نیرو

مصیبت وارده را تسلیت عرض نموده سلامت وبهروزی آنجناب را از پروردگار توانا خواستارم .

تبریز ـ محمدباقر رحیمزاده

آ‌ـ۱۱۲۱

جناب آقای مهنمس تقی توکلی وزیرمحترم نیرو

مصیبت وارده را تسلیت‌عرض می‌نمایم.

تبریز ـ یوسف ممتحن

آ‌ـ۱۱۲۰

خانواده محترم توکلی

بادلی اندوهبار ضایعه‌دردناک را تسلیت عرضض مینماید.

تبریز ـ علی‌اشرف حیات روحی

آ‌ـ۱۱۱۹

جناب آقای مهندس تقی توکلی وزیر محترم نیرو

باکمال تاثر و تاسف مصیبت وارده را حضور آنجناب و کلیه بازماندگان از صمیم قلب تسلیت می‌گویم.

تبریز ـ بهمن کاشف

آ‌ـ۱۱۱۸

خانواده محترم دانشی و جناب آقای بشری

مصیبت وارده را از صمیم قلب تسلیت عرض نموده و در غمتان شریکیم .

مریم و رحیم جلومگر

آ‌ـ۱۸٥۳

جناب آقای مهندس کامران دولتشاهی
قائم‌مقام و مدیر عامل سازمان عمران کیش

بدینوسیله مصیبت وارده را به آنجناب و خانواده محترم تسلیت عرض می‌نماید .

مهندسین مشاور سه‌ـ سو

دوست محترم جناب آقای کامران دولتشاهی

در نهایت تاثر وتاسف مصیبت وارده را بهشماوخانواده محترم صمیمانه تسلیت عرض می‌نماید .

پرویز مفیدی ـ حسن ملک

آ‌ـ۱۸۱۱

دائی گرامی آقای رهبر خضرائی
ودوستان عزیز آقایان تقی سعادت ومهدی سعادت

مصیبت وارده را بشما و خانوادمتان صمیمانه تسلیت می‌گوئیم مرا درغم خود شریک بدارید .

بزرگ خضرائی

آ‌ـ۱۸۰۱

مصیبت وارده را بخانواده محترم سلامی بخصوص دوستان محترم تسلیت عرض می‌نمائیم .

شیراز ـ پورپرویز و بانو

آ‌ـ۱۰۸۷

دوستان عزیز آقایان مصطفی و شمس کاظمی

بانهایت تاثر از حادثه جانگداز مرگ نابهنگام برادرتان آقای مهندس مجتبی کاظمی اطلاع یافتیم‌درغم شماوخانواده محترم صمیمانه شریکیم .

ابوالفضل غیاثی ـ ابوالحسن نفرشیان

آ‌ـ۱۷۹۳

برادران محترم کاظمی

در غم بزرگ مرگ برادرتان آقای مهندس مجتبی کاظمی شریکیم و صمیمانه تسلیت می‌گوئیم .

دکتر غیاثی و بانو

آ‌ـ۱۷۹۳

برادران داغدار کاظمی

از مرگ جانگداز آقای مهندس مجتبی کاظمی عمیقا متاثریم بشما وهمه خانواده صمیمانه تسلیت می‌گوئیم .

شرکت اصلی راه

آ‌ـ۱۷۹۳

دوست عزیز جناب آقای سردار آزادآور

با نهایت تاسف مصیبت وارده را تسلیت می‌گوئیم .

عباس قاجار ـ محسن مظاهری

آ‌ـ۳٥٤۷

جناب آقای چنگیز وشمگیر

مصیبت وارده را خالصانه تسلیت عرض می‌نماید .

مهدی عظیما

آ‌ـ۳٥٤٦

بانهایت تاثر وتاسف‌درگذشت جانگداز دوست عزیز مهندس مجتبی کاظمی را به بازماندگان آن مرحوم تسلیت می گوئیم .

نورالدین سبحانی و بانو

آ‌ـ۱۷۸۹

خاندان محترم عراقی

با نهایت تاسف و اندوه مصیبت وارده را صمیمانه تسلیت می‌گوئیم .

خانواده گورکانی

آ‌ـ۳٥۲٦

جناب آقای دکتر امین

باکمال تاسف درگذشت پدر گرامیتان را تسلیت گفته وبقای عمر آن خاندان محترم را از خداوند متعال خواستاریم .

افشارطوس‌ـ نیکنفس ـ گلشنی ـ مینوئی ـجانی‌زاده‌ـ صالحی ـ عظیم‌پور ـ مقتدر ـ لوئی ـ مرادی ـ زهراجباری ـ عذرا جباری ـ جولاده ـ کاشفیان ـ عزیززاده .

آ‌ـ۳٥۷٤

دوست عزیز و همکار ارجمند آقای بهروز مالکی

فوت نابهنگام برادر گرامیتان را تسلیت عرض نموده و دراین مصیبت باشما شریک می‌باشیم.

کارکنان مرکز شماره ۳حرفه‌ای برق

آ‌ـ۳٥۷۳

سرکار خانم فرینا خضرلو

بانهایت تاسف و تاثر مصیبت وارده را بشما و خانواده محترم خضرلو تسلیت گفته و صمیمانه در غم شما شریکم .

اسماعیل جمشیدی

آ‌ـ۱۸٤۱

جناب آقای دکتر ابراهیم کاظمی

بااندوه فراوان درگذشت برادر گرامیتان رابهشما و خانواده محترم تسلیت می‌گویم و صمیمانه خود را در غم شما شریک می‌دانم .

ثریا کیوان

آ‌ـ۱۸۳۹

جناب آقای ابراهیم شکیبائی

مصیبت وارده را بشما و خانواده محترمتان تسلیت‌میگویم.

اروند کنارـ غلام‌عباس رضائی

آ‌ـ۱۰۹۳

جناب آقای ابراهیم شکیبائی

مصیبت وارده را بشما و خانواده محترمتان تسلیت‌میگویم. براهم در غم خود شریک بدانید.

اروندکنار ـ عبدالله عبادی

آ‌ـ۱۰۹۰

جناب آقای ابراهیم شکیبائی

مصیبت وارده را بشما و خانواده محترمتان تسلیت‌میگویم.

اروندکنار ـ عزیز عبادی

آ‌ـ۱۰۹٤

جناب آقای ابراهیم شکیبائی

مصیبت وارده را بشما و خانواده محترمتان تسلیت‌میگویم.

اروندکنار ـ مبارک حلاوی

آ‌ـ۱۰۹۲

جناب آقای ابراهیم شکیبائی

ازصمیم قلب مصیبت وارده فوت‌پدر خانمتان را بهشما و خانواده محترمتان تسلیت می‌گویم.

اروند کنار ـ عبدالله جمالی

آ‌ـ۱۰۹۱

جناب آقای مرتضی عاطفی همکار عزیز

بدینوسیله فوت مادرتان را بشما و خانواده گرامیتان تسلیت گفته خودمان رادرغم شما شریک میدانم.

مدیر کل وکارکنان اداره‌کل کاروامور اجتماعی کرج

آ‌ـ۱۰۸۹

خاندان محترم معتضد و شمس لاریجانی

بانهایت تاسف واندوه فراوان فوت جناب‌آقای دکتر تقی معتضد بزرگ خاندان شمس لاریجانی را تسلیت میگوئیم.

خانواده شهنواز

آ‌ـ۳٥۷۲

مصیبت وارده را بخانواده های آزاد و قرآنی صمیمانه تسلیت‌می‌گوئیم.

خانواده سلیقه

آ‌ـ۳٦۱۸

جناب آقای ناصر برازنده و بانو

بانهایت تاسف درگذشت تاثرانگیز مادر گرامیتان را از صمیم قلب تسلیت عرض نموده سلامت و بقای عمر آنجناب و بازماندگان محترم را از خداوند بزرگ خواستاریم.

یزد ـ احمد اکبرزاده و بانو

آ‌ـ۱۱۲٦

دوست بسیار عزیز جناب آقای خسرو نواب‌اکبر

مصیبت وارده را صمیمانه تسلیت عرض می‌نمائیم.

سیری ـ صرافیان ـ کامیاب‌ـ فریور ـ نصوری ـخالصی‌ـ راستگو ـ سجده‌ای ـ کاکاوند تیموری ـ براری ـسلیمان‌پور‌ـ کمال تیموری .

آ‌ـ۱۸٥۹

دوست عزیز آقای میرمهدی خانزادیان اقلیمی

بدینوسیله مصیبت وارده را در کمال تاسف بشما تسلیت گفته امیداست مارادر غم خود شریک وسهیم بدانید.

تورج میرمصطفی‌زاده عطاپور و بانو

آ‌ـ۳٥۸۱

سپاسگزاری

تشکر و سپاسگزاری

بدینوسیله از سروران عزیز ودوستان واقوام‌گرامی که باتشریف‌فرمائی خود در مجالس ختم مرحوم **عزیز از** دست رفته ما **حاج محمود بنی‌کریم** برپا داشتن مجالس ترحیم ویا توسط جراید وتلگراف وتلفن ابراز همدردی فرموده‌اند سپاسگزاری نموده و توفیق همه را از خداوند خواستاریم .

حاج علی بنی‌کریم، محمد مهدی بنی‌کریم، و خانواده های بنی‌کریم، حاج نصرالهی، حاج حسینی ، اعتمادیان ، فریدونیان، حجت، فرقانی،مرادی، زندی، آجیلی، همایونی، اخوان، سرابخانی .

آ‌ـ۱۸۰۳

از کلیه سروران گرام ، دوستان، آشنایان، اقوام که در مراسم تشییع جنازه، مجالس ترحیم و هفت حاجیه‌خانم شیرانی شرکت واظهار عنایت و بزرگواری فرموده یاوسیله تلگرام وآگهی در روزنامه ابراز محبت و همدردی کرده‌اند صمیمانه تشکر وسپاسگزاری می‌نماید .

مصطفی شیرانی، مرتضی شیرانی، منصور شیرانی .

آ‌ـ۱۰۹٥

بدینوسیله ازکلیه سروران گرام خویشان و دوستان محترم کمدر مراسم تدفین و تشییع ومجالس ختم و هفته مرحوم برادر عزیزم آقای **محمود صابری** شرکت فرمودهویابوسیله تلگرام وآگهی تسلیت درجراید موجبات تسلی خاطر مارا فراهم نموده‌اند صمیمانه سپاسگزارم و چنانچه بعلت تالمات روحی موفق بعرض تشکر حضوری نشده‌ام امید عفو و بخشش دارم توفیق‌همگان‌را از خداوند متعال مسئلت دارم .

ارادتمند ـ احمد گلی

آ‌ـ۱۸۱۹

بدینوسیله ازکلیه دوستان و بستگان گرامی که درغم از دست دادن پدر عزیزمان بوسیله تلگراف وتلفن وتشریف فرمائی درمراسم باما همدردی نموده‌اند سپاسگزاریم .

طاهری

آ‌ـ۳٥۲۷

بدینوسیله ازکلیه سروران معظم بستگان و دوستان محترم وهمکاران عزیزی که در مراسم تدفین، تشییع جنازه وترحیم وشب هفت شادروان **مهدی وحید** پدر گرامی ما شرکت فرموده وبا ابراز همدردی تلفنی و تلگرافی یا درج آگهی‌درروزنامه بازماندگان‌رامورد تفقد و عنایت‌بزرگوارانه خود قرار داده‌اند از صمیم قلب سپاسگزار بوده و برای‌همه از خداوند متعال سلامت و سعادت وطول عمر و توفیق کامل آرزومندیم .

برادران وحید

آ‌ـ۱۱۰۳

مجالس وعظ وسوگواری

مسجد حضرت رسول اکرم (ص)

خیابان نواب ـچهارراه اناری‌برنامه‌فاطمیه

بمناسبت ایام رحلت **حضرت زهرا علیهاسلام از روز** دوشنبه ۱۸ر۲ر۳۷ مطابق شب اول ماه جمادی‌الثانی بعد از نماز مغرب و عشاء برنامه سوگواری و نشر معارف اسلامی برقرار می‌باشد واز سخنرانی **دانشمند محترم جناب آقای** سدهی استفاده خواهد شد، بموقع است مسلمانان محترم‌از این فرصت بهره معنوی تحصیل نمایند .

والسلام علی جمیع اهل الایمان ـ الاحقر شمس‌الدین نجفی

در مسجد امام قائم (عج)

بمناسبت ایام سوگواری حضرت صدیقه کبری فاطمه زهرا علیهاسلام از فرداشب بعداز نماز مغرب و عشا به مدت ده شب خطیب توانا جناب آقای محمد صائمی دامغانی در مسجد امام قائم (عج) واقع در نارمک ٤٦متری شرقی اول مهر درباره شخصیت و عظمت مقام آن بزرگ بانوی عالم سخنرانی می‌نمایند .

سید مهدی قریشی

طبق برنامه همساله مجلس تبلیغ بنامزهراء اطهر (ع) از شب سه‌شنبه اول ج۲ توسط فاضل ارجمند آقای عبدالحسین معزی در بنده منزل (سپه جنب بیمارستان نجات سابق) برقرار است .

سید کاظم ارفع

آ‌ـ۱۷٥۷

بمنه‌تعالی

بمناسبت وفات بانوی کبرای اسلام حضرت صدیقه طاهره فاطمه زهرا سلام‌الله علیها از لیله سه‌شنبه اول جمادی‌الثانی برابر با۱۹ر۲ر۳۷ الی۱۰ شب ذکر مصائب ومناقب اهل بیت عصمت‌وطهارت صلوات‌اله علیهم‌اجمعین دربنده منزل برقراراست.

مهدی آیت‌اللهزاده نائینی

روضه فاطمیه از شب سه‌شنبه اول‌ماه تاشب پنجم ازساعت ۸تا۱۰ قدیم درمنزل منعقد شرکت عموم تعظیم شعائر اسلامی و خوشنودی ائمه‌اطهار است .

حاج سید محمد صادق هاشمی

ازشب اول‌ماه بعد از نماز مغرب وعشاء بمدت دهشب دانشمند محترم آقای دکتر سید عبدالرضا حجازی در مسجد خرقانی خیابان بهار سخنرانی میفرمایند . علاقمندان بدیرو مذهب شرکت فرمایند .

الاحقر ـ آیت‌اللهی

روضه فاطمیه

طبق معمول سالیانه مجلس ذکر مناقب و مصائب یگانه دختر رسول اکرم حضرت فاطمه زهرا (علیهاسلام) واهل بیت اطهار از سه‌شنبه اول جمادی‌الثانی ۱۳۹۸ برابر ۱۹ اردیبهشت ۲۵۳۷ تاده شب از ساعت ۷ تا۱۰ در بنده منزل خیابان امیرکبیر کوی میرزا محمود وزیرکوچه نصیرالدوله شماره ٥۳ برقرار است .

عبدالله خلیل ناجی

آ‌ـ۱۷۹٥

تقویم اطلاعات

ساعات شرعی
استخراج دکتر ریاضی کرمانی

یکشنبه ـ هفدهم اردیبهشت ماه ۲۵۳۷
بیست‌ونهم جمادی‌الاول ۱۳۹۸ـ هفتم‌مه ۱۹۷۸
اذان مغرب . . . . . ساعت ۸ و ۴۵ دقیقه
اذان صبح (فردا) . . ساعت ٤ و ٥٤ دقیقه
طلوع آفتاب (فردا) . . ساعت ٦ و ۳۳ دقیقه
ظهر شرعی (فردا) . . ساعت ۱ و ۳۱ دقیقه
اذان مغرب (فردا) . .ساعت ۸ و ٤٥ دقیقه

اطلاعات دیپلماتیک

رئیس کنفرانس اوپک اعلام کرد :

اوپک دلار را کنار نمی گذارد

طایف (عربستان سعودی) یوناپتدپرس ـ وزیر نفت ونزوئلا که ریاست کنفرانس جاری سازمان کشور های صادر کننده نفت اوپک را برعهده‌دارد اعلام کرد که وزیران اوپک فکر جایگزین کردن پول دیگری را به‌جای دلار آمریکا بعنوان پول‌مورد استفاده در قیمت‌گزاری و پرداخت های نفت حتی مورد توجه هم قرار نخواهندداد.

وزیر نفت ونزوئلا که «والاسین هرناندز آکوستا» نام دارد این اظهارات راضمن اشاره به پیشنهادهایی عنوان کرد که در این اواخر از طرف کشور های تندرو عضو اوپک برای رها کردن دلاربه دلیل ضعف ارزش آن‌دربازار پول دنیا داده شده است . «هرناندز» بعنوان رئیس‌جاری اوپک گفت که این سازمان اصولا نباید دلار را در مکانیسم قیمت‌گزاری نفت‌به نفع پول کم اهمیت‌تری رها کند ،واضافه کردکه‌ادعاهای وی مخصوصابادرنظر گرفتن گرایش صعودی تازه‌ای که در ارزش دلار مشاهده شده قابل دفاع است .

گرم شدن اخیر مظنه‌دلار متعاقب اعلام حراج قریب‌الوقوع‌مقدار زیادی‌ازاندوخته های طلای آمریکا از طرف مقامات مسئول امور پولی و اقتصادی آن کشور بوده است .

منابع اوپک گفته‌اند که انتظار میرود ، مسائل بالادر گفتگو های وزیران نفت‌این سازمان مطرح شود ولی‌همان منابع‌ضمناخاطرنشان کرده‌اند که شواهد اخیر درباره نیرومندتر شدن موضع دلار باعث تقویت اقدامات‌عربستان سعودی وسایر اعضای‌میانه‌رو اوپک برای جلوگیری از رها کردن دلار از طرف اوپک ویا بالابردن دوباره قیمت نفت خواهد شد .

کنفرانس جدید وزیران اوپک درساعت ۱۲٫۳۰دیروز بوقت تهران‌در طایف گشایش یافت و دکتر محمد یگانه رئیس هیئت نمایندگی‌ایران گفته است که انتظار میرود وزیران اوپک درباره مسائل متنوعی بحث کنند .یگانه اضافه کردکه تعدادی‌مسائل مانند موضوعات اداری ، صنعتی ، برنامه‌ای ورابطه با شرکت های نفتی در برابر اوپک وجود دارند که این سازمان طی ۲ سال گذشته به سبب نیازی که به بحث درباره قیمت‌گزاری‌نفت‌داشته انها را ندیده گرفته است ولی اکنون فرصتی بوجود آمده تادرباره این‌موضوعات نیز بوسیله وزیران اوپک گفتگو شود .

امیر فهد ولیعهد عربستان سعودی در مصاحبه‌ای با روزنامه البیرق چاپ بیروت گفته است که انتظار میرود ارزش دلار در ماه آینده بار دیگر ترقی کند . وی درعین حال گفت که عربستان سعودی کماکان با ایجاد افزایش تازه‌ای در قیمت‌نفت مخالف است .

اظهارات ولیعهد عربستان سعودی در مصاحبه‌اش با روزنامه لبنانی که پریروز انتشار یافته در بین ناظران به معنای نشانه‌ای مهم‌ازادامه آمادگی دولت سعودی برای جلوگیری‌از پیروزی‌هرتلاشی از طرف تندرو های اوپک در جهت رهاکردن دلار در کنفرانس طایف تلقی شده است .

داریوش همایون درباره طرح همکاری کشور های خلیج فارس گفت :

کشورهای خلیج فارس درمقابل هر حمله‌وخرابکاری همکاری میکنند

داریوش همایون وزیر اطلاعات و جهانگردی در مصاحبه ماهانه‌اش با خبرنگاران خارجی در پاسخ سئوالی درباره طرح ایران‌ـ عراق وعربستان سعودی‌برای جلوگیری از خرابکاری در تاسیسات نفتی گفت این ترتیبات محدود به سه ملت مذکور نخواهد بود بسیاری دیگر از ملت های ساحلی خلیج فارس باین ترتیبات ملحق میشوند . همایون گفت فکر این همکاری هنوز در مرحله مقدماتی است ووقت زیادی لازم دارد تا بجائی برسد وی گفت هدف‌اینست که برای مقابله با انواع تروریسم و فعالیت های خرابکارانه عملا همکاری بوجود آید . همایون گفت ایران تمام کشور های منطقه را به همکاری در زمینه های امنیت و دفاع تشویق میکند. ما از دیدن هرگونه پیشرفتی در این زمینه خوشحال می‌شویم ، بنظر میرسد که پیشرفت هائی حاصل شده است . وزیر اطلاعات ایران نگفت که چه کشورهائی در مذاکرات غیررسمی شرکت دارند اما گفت تعداد این کشورها ۱۱یا ۱۲است که ایران ـ عراق و عربستان سعودی از آن جمله‌اند .

وی گفت تمام قضیه در حال حاضر یك فکر است‌که باید کشورهای مربوطه‌درباره آن بتوافق برسند که البته احتیاج‌به زمان دارد شکل نهائی توافق هنوز روشن نیست .

طبق گزارش رادیو لندن داریوش همایون در پاسخ این سئوال که هدف چیست اظهار داشت‌که بموجب‌چنین قراردادی حوزه های منطقه خلیج فارس حراست خواهد شد و بعلاوه‌در برابرهرگونه حمله دیگریکه متوجه منطقه شود همکاری بعمل خواهد آمد .

در این مصاحبه‌خبرنگاران خارجی پیرامون‌شناسائی‌دولت افغانستان از طرف ایران اجرای اصل نوزدهم انقلاب درباره اعلام دارائی مقامات بلندپایه دولتی عدم اجرای بعضی از برنامه های عمرانی پنجم و اجرای برنامه عمرانی ششم کشور نقش ایران در همکاری بین المللی جهت مبارزه علیه تروریسم‌همکاری منطقه‌ای بین ایران ، عراق، عربستان سعودی و کشور های خلیج فارس ، سیاست ایران در مورد بهای نفت و مذکرات کنسرسیوم‌پرسش هائی کردند که به تفصیل از طرف آقای داریوش همایون وزیر اطلاعات و جهانگردی به‌آنها پاسخ داده شد .

دنیای ورزش
شنبه‌ها
منتشر میشود

شاهنشاه در پایان سفر به جنوب فرمودند :

دراین دنیای بی ثبات باید مراقب همه‌چیز باشیم

شاهنشاه آریامهر پس از مراجعت از سفر جنوب در فرودگاه‌مهرآبادطی یکمصاحبه مطبوعاتی با سیما دبیر آشتیانی خبرنگار روزنامه اطلاعات نظر خودشان را در موردبازدیدهائیکه از بندرعباس شیراز‌ـ کیش و بوشهرفرموده بودند بیان کردند.

شاهنشاه در مورد سفر به بندرعباس فرمودند:

یادم هست بعد از شهریور ۲۰ و جریانات اسف انگیزی‌که در مملکت ما پیش آمد کرد ، اشغال مملکت، بدبختیها و مهاجرت اهالی شهر های‌خلیج فارس به سمت کشور های جنوبی خلیج فارس و علنا فقر و بیچارگی و بیکارگی مردم تا سال ۱۳۳۲ که قیام ۲۸ مرداد شد و از آن وقت به بعد نفوذ اجانب ، توده‌ای ها وسرخ ها، به طور علنی ستون پنجم و دیگران‌به اسامی ملی‌بساطشان برچیده شد ، و کمکم مملکت شروع کرد به پیدا کردن راه خودش وترقی، وترقی حقیقی مملکت‌ازروز انقلاب ششم بهمن شروع‌شد ، که آثار فئودالیته و آثار قرون وسطائی ، آثار استثمار فرد به وسیله فرد از بین رفت.

بندر بزرگ ایران

نصف‌جمعیت مملکت که زنان بودند وارد کارهای اجتماعی، شدند ومملکت از فکر‌ـ ازنیرو واز بازوان همه افراد مملکت شروع‌کرد به‌استفاده کردن. ما اینها را در بندرعباس بخوبی، دیدیم. چه بسا که‌اهالی محل تعدادشان‌تکافوی کارهائیکه در پیش است نمیکرد ، و هزاران نفرازجاهای دیگر به بندرعباس روی آوردند و یکبندربدبخت ماهی‌گیری و یا احیانا کشتی های‌باری در مسافتهای طولانی از ساحل می ایستادند و بوسیله کرجی های کوچک تخلیه‌می‌شدند. امروزبندرگاهی، خواهیم‌داشت چه نظامی‌ـ چه کشوری که شاید از لحاظ کشوری ظرفیت بندرگاه ۳۳ تا ۳٤میلیون‌تن‌توسعه‌پیدا خواهد کرد، وهمچنین برای تغییرات کشتی احیانا شروع بساختن کشتی دربندرعباس خواهدشد. چیزهائیکه به ظاهر می دیدید ساختمان هاوبنا است و آثار ترقی‌ظاهری‌چیزیکه‌باطنی است ودیده نمی شود ولی بعضی از ممالک هیچوقت بدست نخواهند آورد و ایران خوشبختانه‌بدست‌آورده است، عمق کاراست. شما می شنوید مانور نیروی دریائی ولی معنی‌اش این است که در هر ناوکوچک چه برسد به ناو های بزرگ ، هلی‌کوپتر ونیرو برها ویکان هائیکه در مانور نیروی دریائی شرکت کردنددر هرکدام‌از اینها ببینید چند نفر ازفرزندان این مملکت تحصیل کرده مسلط به کار خودشان وارد بکار خودشان و با روحیه‌ایکه لابد می‌توانستید ببینید چه‌از وجنات صورتشان وچه از نتیجه کارشان پرچم ایران‌با سربلندی در بندرعباس در اهتزاز است . بندرعباس آینده خیلی‌بزرگترو درخشان‌تر از آنچه دیدید دارد و نیروی برق زیادی آنجا تولید خواهد شد.

ذوب‌آهن در مرحله اول سه میلیون تن فولاد تولید خواهد کرد. چند کیلومتردور ترمعادن آهن ـ مس و بعد میرسیم به کرمان تمام این منطقه در آینده نزدیک یک منطقه‌صنعتی‌خواهد شدکه قابل رقابت باشد .

صنعت بزرك الكترونيك

با مناطق صنعتی کشور در این بین باید البته در آنجامثل سایر نقاط مملکت‌مدارس‌حرفه‌ای فنی تاسیس بشودو افرادماهر، چه‌مردوچه زنی که ایران آینده باید آتیه‌اش را تامین بکنند در اینجا ها تربیت بشوند . با رضایت کامل از بندر عباس‌رفتیم بمشیراز در منطقه شیراز دیدیم که مردمها چه قیافه های‌خوشی آمده بودند و اضافه براینکه اهالی خوش فکر و میهن‌پرست شیراز کاملاقدردان پیشرفت‌های مملکت بودند.

امسال سال زراعی فوق ـ العاده‌ای هم هست ، امیدوارم آثار فراوانی محصول درسطح زندگی و درپائین نگاه داشتن هزینه زندگی در اینجا موثر باشد . باهمه طبقات صحبت کردیم با کارگرش و باافرادی که در سابق به‌آن می‌گفتنددر مناطق ایل زندگی می‌کردند و همه صفوف مملکت خوشبختانه دیدیم که خوشبخت و راضی بودند البته هنوز خیلی کار هست‌که بشود . باید خدمات بیشتری بمردم بدهیم وهمچنین هر فردی درهر نقطه‌ای و در هر حرفه‌ای که هست بایدبالاتر وماهرتر بشود .

واین مطلبی است که مربوط بتمام مملکت می‌شود و برای عده بخصوصی نیست‌در شیراز متاسفانه به علت سرما خوردگی نتوانستم همه‌ی برنامه هایم‌را انجام بدهم ، والا میرفتیم به بازدید از صنعتی که برای‌ایران خیلی جدید و پیشرفته است. واین صنعت‌پیچیده الکترونیک است که در شیراز شروع‌کردیم وانشاءالله یکی‌از مراکز خوب الکترونیک مملکت و این منطقه خواهد شد .بعد رفتیم برای یک قدری استراحت به جزیره کیش کمشاید هنوز ده سال‌کار داشته باشد که یکی‌از مراکز خوب جهانگردی دنیا بشود .

امروز رفتیم به بوشهر هم به پایگاه نیروی دریائی رفتیم وهم از طریق هوا پیشرفت های بندری آنجارا دیدیم و لابددر حضور عده‌ایکه جریان رامی‌ـ نوشتند می‌دیدند که آنجاچقدر مفتخر و سرافراز از پیشرفت های شهر خودشان هستند .

همینطور که آنجا گفتم شهر بوشهر یکی ازپیشرفته‌ترین شهرهای مملکت خواهد شد بخاطر اینکه اولین ایستگاه راکتورهای اتمیکتولیدکننده برق ـ آب شیرین دربوشهر ایجاد شده و به‌اتمام‌خواهد رسید. درآمد اهالی بقول خود معتمدین آنجا بالا است امید در دل همه و پیشرفت بطور خیلی روشن و بارزی نمایان است.

نتیجه این کارهای اولیه ما در بوشهر شاید در سال ٤۱ـ۲٥٤۰ که تمام شدن نیروگاههای اتمیک است بطور خیلی بارزی پیدا خواهد شد تا آنموقع امیدواریم که‌کارهای‌خدماتی عمومی مثل بیمارستان‌های بزرگ منطقه‌ای و غیره هم خاتمه پیدا بکند . اضافه‌بر مدارس و حتی مقدمات شروع دانشگاهی دربوشهر کاملا پیش‌بینی میشودبرای اینکه بوشهر شهر۵۰۰هزار نفری خواهدشد وبااین‌همه روحیه و استعداد مسلما جا دارد که ما دانشگاهی هم داشته باشیم.

آماده همه‌چیزهستند

مسافرت ما به جنوب چندین مطلب را روشن‌کرد، یکی ترقیات مملکت است ، یکی دروا قع قدرت وعظمت ایرانی که برای خودمان ضامن استقلال و سربلندی ما خواهد بود. امروز در دنیا متاسفانه هرچند وقت به چندوقت می‌بینیم که آنقدر دنیائی پرآرامش وبا ثباتی نیست باید کاملامراقب همه چیز باشیم و شایدآماده برای همه چیز . در این‌راه من مطمئن هستم که تمام اهالی مملکت بگذریم از چند نفری‌که‌نمی‌دانند چه‌میگویند و خوب در این مسافرتها می‌بینید که بعهده مردم‌ایران چی هست .

پارسال در آذربایجان دیدید شایدپارسال‌وپیرارسال در کرمانشاه دیدید وهرسال در مشهد می‌بینید .

اما مملکت ۳۵ میلیون‌نفر جمعیت دارد . ملاحظه‌بکنید که در ممالک دیگر ترور ـ وحشت‌ـ آدم‌ربائی‌ـ دزدی‌ـ قتل و غارت به‌چه حدی رسیده و با یک قدری‌مقایسه باید به آینده خودمان‌کاملا امیدوار باشیم .

بقیه در صفحه ۲۵

والاحضرت شاهدخت اشرف پهلوی برای شرکت در همایش جنبش‌ملی‌نیکوکاری به اصفهان تشریف‌فرما شدند و مورد استقبال‌قرار گرفتند . در عکس سناتور رضائی وزاد استاندار اصفهان دیده میشوند .
متن سخنان والاحضرت در این مراسم در صفحه ۱۱ امروز چاپ شده است .

شاهنشاه از نیروگاه اتمی و پایگاه هوا‌ـ دریای بوشهر بازدید کردند

شاهنشاه آریامهر عصر دیروز از سفر جنوب به تهران مراجعت فرمودند .

هواپیمای حامل شاهنشاه آریامهر ساعت ۱۸٫۲۵ دقیقه در فرودگاه مهر آباد بزمین نشست .در فرودگاه آقای جمشید آموزگار نخست وزیر و دبیر کل حزب رستاخیزملت ایران ، روسای‌مجلسین ،آقای معینیان رئیس دفتر مخصوص شاهنشاهی و چندتن دیگر از مقامات لشگری و کشوری از شاهنشاه استقبال کردند.

آقای امیر عباس هویداوزیر دربار شاهنشاهی ، آقای نصر اصفهانی وزیر کشور و دیگر همراهان شاهنشاه آریامهر در این سفر به تهران بازگشتند.

شاهنشاه آریامهردیروزبرای بازدید از نیروگاه اتمی‌وپایگاه هوادریای بوشهر به‌این بندر تشریف فرماشدند.

در پای پلکان هواپیما دکتر بطحائی استاندار بوشهر ضمن عرض خوشامدگزارشی‌معروض داشت .

پس‌از گزارش استاندار بوشهر دریاسالار حبیب‌الهی فرمانده نیروی‌دریائی‌شاهنشاهی و ناخدا مختاری فرمانده‌پادگان و پایگاه دریائی بوشهرگزارش های نظامی معروض داشتند.

در برابرصف علماوروحانیون بوشهر آیت‌اله ماحوزی‌از طرف جامعه روحانیت استان‌و مردم وطن‌پرست و مرزبانان غیور تنگستان تشریف فرمائی شاهنشاه را خوش‌آمد گفت و معروض داشت:روحانیون‌استان در پرتو انقلاب ارشادوهدایت مردم را دراین خطه به‌عهده گرفته‌اند و اطمینان دارند که انقلاب شاه‌و ملت نظام حق بر باطل و جدال یزدان باهریمن است .دراینجاشاهنشاه‌آریامهر سئوال فرمودند :مدارس‌دینی به اندازه کافی دراستان‌هست؟ بعرض رسید بله. آنگاه یکی از روحانیون نیاز های درمانی مردم رابعرض رسانید .

شاهنشاه آریامهر فرمودند: در آینده نزدیك بیمارستان منطقه‌ای در این استان ایجاد خواهدشد که با۴۰۰ تختخواب وقابل افزایش تا۸۰۰ تختخواب یکی از بیمارستان های بزرك کشور خواهد بود. شاهنشاه اضافه فرمودند :سالهای قبل دراین استان یك مشت افراد فقیر و بیچاره زندگی میکردند و حتی از فرط بیکاری جمعیت استان در ۲۵ سال گذشته به نصف رسیده بود، شاهنشاه فرمودند : بوشهر از شهر های بزرك خلیج فارس و حتی‌ایران خواهدبود.دراین استان‌مظاهری از تکنولوژی و صنعت رامی‌ـ بینیم.

ساختمان اولین نیروگاه برق اتمی‌ایران دراین‌استان شروع شده است . در کتاب به‌سوی تمدن بزرك ترسیم شده است که ایران چه‌مراحلی ازپیشرفت راخواهد پیمود . ملاحظه می‌ـ کنید که‌این پیشرفت ها کجاو آرزوهای دشمنان ایران که میخواهند ما را در عهد عتیق نگهدارند کجا . البته بندر بوشهر نیز در آینده وسعت بیشتری پیدا خواهدکرد.

محصول کشاورزی

شاهنشاه آریامهر در برابر صف مستقبلین از میزان محصولات وتولیدات کشاورزی سئوال کردند ؟ بعرض رسید: وضع محصول خوب است ولی میزان کاشت کم است . شاهنشاه فرمودندبعدازاصلاحات ارضی البته زمانی طول میکشد تاوضع کشاورزی رضایت‌بخش شود چون افرادی که روی‌زمین کار میکنند باید به‌عشق‌وعلاقه و داشتن اطلاع از کشاورزی به‌این صنعت بپردازندکشاورزی تنها این نیست که مقداری‌دانه پاشید و بعد منتظر شدکه آبا باران خواهد آمدیانه . این کافی نیست .

شاهنشاه در مقابل صف مسئولان سازمان های اداری در مورد ایجاد خانه های سازمانی سئوال کردند: بعرض رسید . درحال حاضر به تعدادی از کارمندان خانه‌های سازمانی‌داده شده‌است .

و تعداد دیگری خانه نیز در دست‌ساختمان‌است شاهنشاه آریامهر در مقابل صف نمایندگان کارگران از وضع آنان سئوال کردند. نماینده کارگران‌بعرض رسانید وضع کارگران در استان رضایت‌ـ بخش‌است.شاهنشاه آریامهر در برابر صف بازرگانان از فعالیت های اقتصادی و بازرگانی پرسش فرمودند بعرض رسید فعالیت های تجاری و اقتصادی استان بسیار خوب است در اینجا از شاهنشاه آریامهر استدعا شد مقرر فرمایند دانشگاهی در بوشهر تاسیس شود شاهنشاه فرمودند تاسیس دانشگاه باآینده‌ای که‌بوشهر دارد امری طبیعی است و پس از بررسی بموقع اقدام خواهد شد. در مقابل صف فرهنگیان‌شاهنشاه آریامهردر مورد بانک فرهنگیان وسهام خریداری شده این بانک سئوال کردند بعرض رسید بانک فرهنگیان بزودی در بوشهر تاسیس خواهد شد ولی فرهنگیان‌سهام این‌بانک راخریداری کرده‌اند وعلاوه برآن‌برای۷۳ واحدمسکونی جهت فرهنگیان بوشهر نیز ازبانک رهنی وام موردنیاز دریافت شده است شاهنشاه سئوال فرمودند چند درصد از فرهنگیان سهام بانک فرهنگیان‌راخریداری‌کرده‌اند. بعرض رسید از تعداد۳٤۹۱ نفر فرهنگی ۷۵ درصدسهام بانک را خریداری کرده‌اندو بقیه نیز در محله‌دوم سهام بانک را خریداری خواهند کرد. .

شاهنشاه آریامهر بزرگ ارتشتاران سپس برای‌بازدید از پایگاه یکم هوا دریای بوشهر مستقیما از فرودگاه با هلیکوپتر به محل پایگاه تشریف‌فرما شدند وازقسمت های‌مختلف‌آن‌دیدن‌فرمودند.

در اینجا شاهنشاه آریامهر به میدان سان ورژه پایگاه تشریف‌فرما شدند و افراد تکاور نیروی دریائی شاهنشاهی و تفنگداران دریائی از برابر معظم‌له رژه رفتند همزمان با انجام رژه هلیکوپتر های موشک‌انداز ضد زیر دریائی و میزروبها از برابر جایگاه گذشتند .

شاهنشاه آریامهر پس از بازدید از باشگاه افسران پایگاه هوادریا رهسپار نیروگاه اتمی بوشهرشدند

شاهنشاه در ساعت ۱٤٫٤٥ دقیقه به محل نیروگاه واقع در روستای هلیله ۲۰ کیلو متری جنوب بوشهر تشریف فرما شدند. واز سوی مسئولان و کارکنان آلمانی و ایرانی این نیروگاه‌مورد استقبال‌قرار گرفتند.دراینجا ابتدااحمد ستوده‌نیا معاون نیروگاه های اتمی سازمان انرژی ضمن عرض خیرمقدم چنین گفت ..

اعلیحضرتا امروز که برای سومین بار افتخار بازدید ازکارگاه ساختمانی نیروگاه اتمی بوشهر را به کارکنان سازمان انرژی اتمی ایران اعطاء فرموده‌اید عملیات ساختمانی و نصب ماشین‌ـ آلات این نیروگاه از تاریخ آخرین تشریف‌فرمائی در اسفند ماه ۲٥۳٥ تاکنون پیشرفت‌قابل‌ملاحظه‌ای‌داشته و با برنامه زمان‌بندی شده هماهنگی دارد. هم‌اکنون فعالیت های ساختمانی به نقطه اوج‌رسیده وساختمان های نیروگاه‌درمراحل‌مختلف در حال پیشرفت و بین ٤۰ تا ۱۰۰ درصد آنها ساخته شده است، پس از سخنان معاون سازمان انرژی اتمی شاهنشاه آریامهر از قسمت های مختلف نیروگاه اتمی دیدن کردند .

اطلاعیه

بدینوسیله باطلاع میرساند تعداد محدودی از اتومبیلهای

سواری گلف و پاسات

مدل ۱۹۷۸

مورد سفارش شرکت قریبا وارد خواهد شد ازعلاقمندان تقاضا دارد برای رزرو به قسمت فروش این شرکت واقع در خیابان آیزنهاورخیابان جیحون یا نمایندگان مجاز شرکت در تهران و شهرستانها به شرح زیر مراجعه فرمایند.

نمایندگان مجاز فروش درتهران

نام- نام خانوادگی	آدرس	تلفن
۱- تهران بازرگانی سورتمه آقای‌فخیمی	خیابان کریمخان‌زند	۸۳۳۰۳۱-۸۳۳۰۳۳
۲- تهران نمایشگاه اتومبیل فانتوم	خیابان عباس‌آباد بین چهارراه‌فرح و کورش‌کبیر	۸۵۵۱۵۸-۸٤۱۰۷٤
۳- تهران آقای علی‌اصغر کنگرلو	سرچشمه	۳٦۳۱۲٤-۳٦۱۰۱۱
٤- تهران آقای اسداله مرادی	اول خیابان کورش‌کبیر	۷٥۰۸٦٦-۷٦۳۳٤٤
٥- تهران نمایشگاه اتومبیل شریف	خیابان‌پهلوی جنب پارک‌ساعی	٦۲٥٦۳٥-٦۲۲۷٤٤
٦- تهران نمایشگاه اتومبیل تماشا	خیابان بلوار خیابان بیات	۹۳۷۱٤۸-۹۲۰۸٦۲
۷- تهران آقای حشمت‌اله روحی	خیابان امیرکبیر پلاک ۱/٦۲	۳۱۳٦٦۰
۸- تهران آقای حاج‌حسن بیران	خیابان محمدرضاشاه ۱۳۰	٦۲۸۲۲۹
۹- تهران نمایشگاه اتورشیدی	جاده‌قدیم شمیران-بالاتر از سه‌راه‌میرداماد	۲۲۰۰۹٥
۱۰- تهران نمایشگاه اسپورت	خیابان آپادانا جنب پمپ‌بنزین	۸٥۰۱۷۱-۸٥۲۸٥۲
۱۱- تهران فروشگاه شبستری	خیابان شاهرضا ایستگاه درختی	۷٥٥۲٤۰-۷٥۹۸۰۱
۱۲- تهران اتومبیل صبا	خیابان کورش‌کبیر نرسیده به‌خیابان ملک	۷٥۱۰۲۹-۷٥۳۷۷٤
۱۳- تهران اتومبیل تخت‌جمشید	خیابان کورش‌کبیر اول تخت‌جمشید	۷٥۱۸۲٤
۱٤- تهران اتومبیل تابش	خیابان شاه چهارراه‌پیروز	۹۲۷۰۰۳-۹۲٥۱۳۹
۱٥- تهران علی‌اشرف منصوری ام.آ.اس	آیزنهاور نزدیک میدان‌شهیاد	۹۷۰۸۱٤

نمایندگان مجاز فروش درشهرستانها

شهرستان	نام- نام‌خانوادگی	آدرس	تلفن
۱- رضائیه	آقای فیروز رضائی	—	۲٤۲۸
۲- کرمانشاه	آقای ابراهیم کوهساری	—	۳۹٤۷-٤۹٦۸
۳- کرمان	آقای نصراله فردوسی	—	٦۸۸۷-٥۱۹۹
٤- تبریز	آقای اصغر خسروی	خیابان پهلوی	٥٥٤٦٥-٥٥٤٦٦
٥- شیراز	آقای محمدحسن قطمیری	خیابان سعدی	۲۲٤۷۸
٦- اصفهان	آقای اسمعیل چنگیز	خیابان پهلوی جنب شهرداری	۳۳٦۹٥
۷- اصفهان	آقای ابراهیم چنگیز	خیابان آتش پل‌شیری	
۸- گنبدکاوس	مهندس نادری	خیابان کاخ	٥٦٤۹
۹- اهواز	آقای محمدحسن قمیشی	خیابان ششم‌بهمن	۲۷۷۷-۲۳۲۳
۱۰- رشت	آقای منصور شفیعی	خیابان بیستون	۲٤۱۲٤-۲٦۳۸۷
۱۱- قم	شرکت سهامی ایرانکار	خیابان ایستگاه	۳۲۳۲
۱۲- بابل	آقای عباس قریشی	میدان ششم‌بهمن	۳٥۱۳
۱۳- یزد	آقای میرجلیلی	بلوار شاهرضا چهارراه فرح	٦۳۱۸-٤۰۹۸
۱٤- آمل	آقای رجائی	خیابان مهدیه	۳۱٤۲-۳۱۳۹
۱٥- رودسر	آقای عبدالرضا صادقپور		٥
۱٦- چالوس	آقای سیداحمد طاهائی		۲۲۸۱-۲۱٦۲
۱۷- همدان	آقای محمد اهور	خیابان ۲٥شهریور	٤۷۱۷-٤۷۱۸
۱۸- زاهدان	آقای ماشااله قاضی‌زاده	خیابان پهلوی	۲۳۹۸
۱۹- گرگان	آقای حشمت‌اله درمانی	خیابان شاهرود	۸۹۳٦-۸۹۳۷
۲۰- کرج	نمایشگاه اتومبیل خوشنام	خیابان قزوین جنب دادگستری	٦۲۲۳-۲۱۲٥
۲۱- دزفول	آقای هوشنگ فخرایی	خیابان سیروس	۲٤۳۸-۲۱۳۰
۲۲- ساری	شرکت برادران	خیابان فرح	۳٥۹۲
۲۳- مشهد	آقای اصغر تازه‌بهار	خیابان بهار	٤۳۳۰۹

نماینده انحصاری اتومبیلهای آودی و فولکس‌واگن درایران شرکت ثابت‌پاسال
تهران خیابان آیزنهاور-خیابان جیحون- تلفنهای قسمت فروش ۹٥٤۰٥۱-۹٥٤۰٥٥

بانک شهریار

بانک شهریار

ساعات کار بانک شهریار

از شانزدهم اردیبهشت ماه ۲٥۳۷ شاهنشاهی تا اطلاع ثانوی ساعات کار ادارات مرکزی وشعب بانک شهریار بشرح زیرا علام میگردد.

ادارات مرکزی

شنبه تا چهارشنبه از ساعت ۷½ تا ۱٤
پنجشنبه ها از ساعت ۷½ تا ۱۲

ساعات کار شعب برای مراجعه مشتریان

شنبه تا چهارشنبه صبحها از ساعت ۷¾ تا ۱۳½
عصرها از ساعت ۱۷½ تا ۱۹½
پنجشنبه ها صبح از ساعت ۷¾ تا ۱۱½
عصر تعطیل

بانک شهریار

یک مصاحبه اختصاصی
وجنجال برانگیز با دکتر
خلیل آذر وکیل داریوش
من خودم زودتر رأی
اعدام داریوش را
صادر کردم!

مردی که چندین روز چهره‌جنجال برانگیز یکی از مهمترین محاکمات جنائی بود برای اولین بار در باره‌هدف های خود در دادگاه و محاکمه از قاتلی که وجدان اجتماع را معذب ساخت و همچنین زندگی خصوصی خود سخن میگوید :

دوشنبه در مجله جوانان

شرکت پس‌انداز و وام مسکن کورش بزرگ

اطلاعیه

ساعت کار باجه های بعد از ظهر شرکت پس‌انداز ووام مسکن کورش بزرگ به استثنای روز های پنجشنبه از تاریخ ۱٦٫۲٫۳۷ برای مشتریان محترم تااطلاع ثانوی از ساعت ۱۷½ الی ۱۹¼ می‌باشد.