اطلاعات

سه‌شنبه ۲۶ آبانماه ۱۳۴۹ ـ شماره ۱۳۳۴۸ سال چهل و پنجم ـ تکشماره ٤ ریال

وبا

بازماندگان درمیان اجساد و لاشه حیوانات زندگی رقت باری دارند

وسایر بیماریهای مسری بجان بازماندگان طوفان پاکستان افتاد

تلفات طوفان پاکستان به ۷۰۰ هزار کشته رسید

برای رساندن کمکهای شیروخورشید سرخ به‌آسیب دیدگان پاکستان :

بین تهران و داکا یک پل هوائی ایجاد میشود

* اولین قسمت کمکهای شیرو خورشید سرخ به‌پاکستان فرستاده شد درصفحه ٤

دورهبر

از دوسوی دنیا ، اما بایك رسالت

روز شنبه گذشته در سرمقاله‌ما اشاراتی به تشابه روحی و فکری و سیاست مستقل ملی‌شاهنشاه‌آریامهر، در مسائل داخلی و خارجی کشور با ژنرال دوگل‌سردار فقید فرانسه شده بود که‌این بحث مورد علاقه خاص خوانندگان ما قرار گرفت . بهمین جهت هیات تحریریه روزنامه مطالعه بیشتری در این زمینه بعمل آورده‌ومقاله جامعی دراین خصوص تهیه شده که در صفحه پنجم درج میگردد .

بفرمان شاهنشاه ۲۶ آبان روزارتش اعلام‌شد

* واحدهای ارتش ۲۶ آبان‌را همه ساله جشن میگیرند
* بمناسبت روز ارتش‌رئیس ستاد بزرك‌ارتشتاران‌پیامی فرستاد

در صفحه سیزدهم

در شورای آموزش و پرورش منطقه‌ای تهران گفته شد :

بودجه بیمه فرهنگیان وکارکنان دولت ۴ برابر میشود

درصفحه آخر

خبرگزاری تاس خاطرات‌خروشچف راجعلی‌خواند

خروشچف سکوت ٦ ساله خودرا شکست

خروشچف فریاد زد: خاطرات من قلابی است

من خاطراتم رادرامریکا یا شوروی بهیچکس نداده‌ام سفارت شوروی‌درامریکا اعلام کرد خروشچف خاطرات ننوشته واز این‌جعلیات متنفر است ناشران امریکائی وانگلیسی گفتند: علیرغم تکذیب‌خروشچف‌خاطرات او اصالت دارد و آن را منتشر میکنند درصفحات ۳و٤

یك مورخ وعضو پارلمان انگلیس راز جنجالی بزرگی را فاش کرد

استالین ، عامل پلیس تزار در میان کمونیستها بود!

مورخ انگلیسی گفت : مدارکی در دست داردکه نشان میدهد استالین تا ۵ سال قبل از انقلاب جاسوس پلیس تزار بود استالین رهبر انقلابیون ارمنی را بزد پلیس‌لوداد پرونده جاسوس بودن استالین در دانشگاه کالیفرنیا ضبط است

درصفحه ۲

فاجعه‌عظیم

گزارشهایی که از مناطق طوفان زده پاکستان‌میرسد عظمت این حادثه مصیبت بار و اسف‌انگیز را هردم بیشتر نشان میدهد .

اکنون به تحقیق پیوسته است که طوفان پاکستان و هند را از حیث تلفات انسانی و رقم آسیب دیدگان بزرگترین فاجعه قرن باید شمرد . آمار کشته شدگان که ابتدا به صدهزار تخمین زده میشد اکنون در مرز هفتصد هزار دور میزند . رقمی که در بادی امر باور نکردنی و سرگیجه آور بنظر می‌آید اما در پشت خود حقیقتی تلخ و دردناك را پنهان کرده است . حقیقتی که از یك فاجعه بزرك انسانی و اسلامی حکایت دارد .حقیقتی مشعر براینکه ملت برادر و همکیش و همسایه و همعهد و همقدم ما پاکستان با یکی از مصائب اعصار و قرون روبرو شده‌است.حادثه‌یی همانند طوفان نوح .

ملت ایران عظمت این مصیبت را صمیمانه درك‌می کند ولی اظهار همدردی و تسلیت گفتن‌بنظر کافی‌نمیرسد. وقت آنست که ما به وظایف برادری خود در قبال برادران مصیبت دیده پاکستانی اقدام کنیم . بپاخیزیم و بیاری مصیبت‌زدگان بشتابیم .

شبهای قدر

دراین‌ایام که مصادف با ماه مبارك رمضان ولیالی قدر است شیعیان جهان‌در حادثه شهادت مولای متقیان و امیرمومنان علی علیه‌السلام اندوهگین ومانمزده هستند. دراین‌ایام ولیالی‌قدر که اختصاص به توکل وتوسل دارد، بیش از هر زمان دیگر مسلمانان جهان مخصوصا شیعیان متوجه تعالیم‌اسلامی‌و فضائل پیشوای عالیقدر خود می‌باشند .

بهمین مناسبت از شماره فردا صفحه پنجم روزنامه اطلاعات به انتشار یك سلسله مطالب و مقالات‌جالب پیرامون زندگی و فضائل حضرت علی(ع) وایام مبارك ماه رمضان اختصاص‌داده‌می شود .

این مقالات از دانشمند محترم آقای دکتر صالحی کرمانی‌ونویسنده‌گرامی‌آقای حسین مهری خواهد بود .

امواج دریا تا فاصله ۴۰۰ کیلومتری، تمام آثار زندگی را از بین برد

این عکس ویرانه آشیانه های نیروی هوائی پاکستان را در «چیتاکونك» نشان میدهد . قبل‌از طوفان در این‌جا هواپیماهارا جای میدادند و تعمیر میکردند ، ولی اکنون از تمام آشیانه‌ها و وسایل یدکی و تعمیر هواپیما چیزی‌بجای نمانده است .

عکس رادیوئی‌اطلاعات

اطلاعیه لژیون خدمتگزاران بشر

درباره کمك به پاکستان‌این اعلامیه دیشب از طرف لژیون خدمتگذاران بشر صادر شد .

مصیبت‌بارترین و تلخترین حادثات قرن در کشور برادر و همکیش و هم‌پیمان ایران رخ داده است .

هر ایرانی خویشتن را دراین غم واندوه بی‌پایان شریك میداندو بالطبع حاضر بهرگونه کمك و یاوری ومدد به‌آسیب دیدگان پاکستان است.لژیون خدمتگذاران بشر که مولود تفکر والای شاهنشاه آریامهر است دراین‌هنگام آمادگی خود را از کلیه جهات وامکاناتی‌که دارد به اختیار زیان دیدگان پاکستانی میگذارد .

پوسیدن اجسادو شیوع بیماریهای واگیردار مردم آسیب دیده را بشدت تهدید میکند

درصفحات ۳و٤

سوریه به فدراسیون مصر ، سودان ولیبی ملحق میشود

ژنرال اسدسرنگونی حکومت بعثی را رسماً اعلام کرد

سرهنك قذافی

حزب بعث متقابلا ژنرال اسد را ازحزب اخراج کرد

ژنرال اسد گفت‌سیاست رژیم‌جدیدسوریه‌همکاری بامصر وشوروی است

سرهنك قذافی برای میانجی گری بین رهبر کودتا و حزب‌بعث‌باعجله وارد دمشق شد

صفحه دوم

مبارزه قدرت درعراق شدت یافت

درصفحه ۲

بحث درباره رد پیشنهاد نمایندگان زن درمورد لایحه گذرنامه

نمایندگان مرد مجلس بضرر خانم‌ها اعمال قدرت کرده‌اند!

* سناتورمنوچهریان: اعضای کمیسیون کشور که پیشنهاد مارا ردکرده‌اند همه مرد بودند !
* مهرانگیز دولتشاهی : اگر زن ومرد اختلاف داشته باشند این امر مربوط به اداره گذرنامه نمیشود !
* یك‌خانم: امتیازی‌که بمردها در قانون گذرنامه‌داده‌شده چیزی از زن‌کم نمیکند

پیشنهاد بانوان نماینده مجلس شورای ملی مبنی بر لغو «کسب‌اجازه زن از شوهر برای خروج از کشور در کمیسیون خارجه و کشور مجلس شورای ملی رد شد و گزارش شور دوم لایحه اصلاح قانون گذرنامه با محدودیت خروج زنان تقدیم مجلس شد .

درمورد ماده چهارده گذرنامه که اجازه شوهر رادر سفر زن به خارج از کشور ضروری دانسته صحبتی با بانوان نماینده در مجلسین سنا و شورای ملی انجام داده‌ایم .

بقیه‌در صفحه چهارم

بوبت اول

حوزه ۵ ناحیه ۱۰

آگهی برای اطلاع عموم در اجرای قانون نوسازی و عمران شهری

باطلاع کلیه مالکین و صاحبان اعیانی و عرصه و صاحبان حقوق قانونی مربوطه واقع در محدوده زیر از حوزه ۰۵ ناحیه ۱۰ شهرداری پایتخت :

شمالا- جنوب کوچه رزم آرا از کوچه رئیسی تا کوچه شمال جنوبی رزم‌آرا (دوم که عربی است) شرق کوچه رزم‌آرا شمال جنوبی از کوچه رزم‌آرا شرقی غربی تا خیابان سرهنك کوثری (سوم که شمالی است) جنوب خیابان سرهنك کوثری از کوچه رزم‌آرا شمال جنوبی تا کوچه پناه خدا (چهارم که شمالی است) جنوب کوچه پناه خدا از خیابان سرهنك کوثری تاخیابان‌دولت (پنجم که شمالی است) جنوب خیابان دولت از کوچه پناه‌خدا تاخیابان اسلامیه شمال جنوبی (ششم که شرقی است) غرب خیابان اسلامیه شمال جنوبی از خیابان دولت تا خیابان اسلامیه شرقی ، غربی (هفتم که شمالی است) جنوب خیابان اسلامیه شرق غربی‌ازخیابان اسلامیه شمالی و جنوبی‌تاخیابان‌امیرحکمت.

شرقا - غرب خیابان امیر حکمت از خیابان اسلامیه تاخیابان یخچال (دوم که جنوبی است) شمال خیابان یخچال از خیابان امیر حکمت تاکوچه‌باغ بانك(سوم که جنوبی‌است) شمال کوچه پرستان شرقی غربی شماره ۱ از کوچه باغ بانك تا کوچه پرستان شمال جنوبی (چهارم که شرقی است) غرب کوچه‌پرستان شمال جنوبی از کوچه پرستان شرقی غربی شماره ۱ تا کوچه پرستان شرقی غربی شماره ۲ (پنجم که جنوبی است) شمال کوچه پرستان شرقی غربی شماره ۲ از پرستان شمال جنوبی تا خیابان کورش کبیر (جاده‌قدیم شمیران) (ششم که شرقی‌است) غرب خیابان کورش کبیر (جاده قدیم شمیران) از کوچه‌پرستان شرقی غربی شماره ۲ تا خیابان همایون (هفتم که هم شرقی غربی و هم شمال جنوبی است) در امتداد شمال کوچه‌همایون از خیابان کوروش کبیر (جاده قدیم شمیران تاخیابان میرداماد (ششم بهمن)

جنوبا- شمال خیابان میرداماد (ششم بهمن) از خیابان همایون‌تا خیابان نفت .

غربا- شرق کوچه رئیسی از کوچه رزم‌آرا شرقی غربی تا خیابان ظفر (دوم که جنوبی است) شمال خیابان ظفر از کوچه رئیسی تا خیابان نفت (سوم که غربی است) شرق خیابان نفت‌از خیابان ظفر تا خیابان میرداماد (ششم بهمن).

میرساند که ممیزی منطقه مزبور پایان یافته است از کلیه مودیان محترم دعوت میشود با مراجعه به واحد سازمان ممیزی ودرآمد نوسازی ناحیه ۱۰ واقع در خیابان دربند خیابان خلیلی پلاك ۷۰ از نتیجه ممیزی املاك خودکه در تابلو اعلانات الصاق گردیده است اطلاع‌حاصل فرمایند درصورتیکه مودیان به‌نتیجه ممیزی اعتراض قانونی داشته باشند میتوانند با توجه به تبصره ۲ماده ۸ قانون نو سازی و عمران شهری عوارض مورد قبول‌خود را به حساب (۱۵۰۰۰) که توسط بانك مرکزی ایران در تمام شعب بانك ملی ایران در تهران مفتوح گردیده است پرداخت ورسید آنرا به ضمیمه نامه‌ای متضمن موارد اعتراض با ذکر دلیل و استناد به مدارك که پیوست اعتراض نامه خواهند نمود حداکثر ظرف مدت چهار ماه به سازمان ممیزی ودرآمدنوسازی شهرداری پایتخت واقع در خیابان روزولت میدان ۲۵ شهریور خیابان نمونه کاشی ۷۷ تسلیم دارند در صورتیکه عوارض ملك خودرا قبل از پایان مدت مقرر در قانون نوسازی و عمران شهری پرداخته‌اند باتوجه به تبصره ۱ ماده ۱۰ قانون نوسازی‌و عمران شهری ده‌درصد عوارض آنسال بعنوان جایزه بنفع آنان منظور واز حساب کسر خواهد شد .

سازمان ممیزی ودرآمد نوسازی

آ_۵٤٤۲۸ ۱_۳

شربت کلسیم ساندوز

SANDOZ Calcium-SANDOZ Syrup

اکنون بمقدار کافی موجود است

ساندوز ایران

سازمان بیمه‌های اجتماعی درخدمت بیمه شدگان

مرکز راهنمائی بیمه شدگان سازمان بیمه های اجتماعی بمنظور راهنمائی و پاسخگوئی‌به نیازمندی های کارگران و بیمه شدگان‌همه روزه از ساعت ۸ صبح تا نیمه شب وسیله تلفن ۹۷۰۰۰٦ آماده خدمت میباشد . آ_۵۳۹۵٤ ۱_۳

تجدید آگهی مسابقه

درباره طرح نقوش برجسته موزه شهیاد آریامهر

درصفحه ۵

فیبر نوردکس IRAN NORDEX FIBRE ایران

اولین ومحکمترین فیبر باشرط اثبات توسط ابزار علمی

دفتر کارخانه در تهران ـ تخت جمشید شرقی ۵٤۷ تلفن ۷۲۳۹۱

مرکز فروش ـ روزولت روبروی دانشسرا پخش‌تخته تلفن ٦۰۸۱٤

جمعیت خیریه فرح پهلوی

باکسب اجازه از پیشگاه مبارك علیاحضرت فرح پهلوی‌شهبانوی ایران ریاست عالیه جمعیت خیریه فرح پهلوی مجمع‌عمومی فوق‌العاده جمعیت‌خیریه فرح‌پهلوی ساعت ۳بعدازظهر روز سوم آذرماه ۱۳٤۹ در محل سالن اجتماعات شبانه‌روزی‌شماره‌۵جمعیت واقع در داودیه تشکیل خواهد شد .

دستورجلسه :

قرائت و تصویب اساسنامه جدید جمعیت .

جمعیت خیریه‌فرح‌پهلوی

آ_۵٤٦۹۸

اطلاعیه

کلوب‌های روتاری مرکز وشمال تهران

بدینوسیله باکمال خوشوقتی به اطلاع هم‌روتارین های گرامی میرسانند : روزپنجشنبه۲۸آبان‌ماه ۱۳٤۹ساعت‌یك‌بعدازظهر بافتخار «آقای ویلیام ـ ای‌ـ واك» رئیس روتاری بین‌المللی که از شخصیت های جهانی هستند مراسمی در «کینگز هتل» تهران برپا خواهد شد .

اطمینان‌داریم که اعضای محترم کلوب های روتاری مرکز و شمال تهران بنابرسنت میهمان‌نوازی ایرانی و نیز به منظوررعایت اصول و مقررات روتاری همراه بانوان محترمشان در این مراسم شرکت خواهند نمود .

کلوب روتاری مرکز وشمال تهران

ا_٦۵٤٦۸

داروخانه و دراگ استور

تخت جمشید در

فروشگاه بزرگ ایران

(جاده پهلوی) آغاز بکارکرد

ساعات کار : ۹ صبح الی۱۲ شب

سرمقاله

پیروزی در مذاکرات نفت

دیروز اعلامیه مذاکرات ایران و کنسرسیوم انتشار یافت واعلام شد که در جریان این مذاکرات، ایران موفق‌شده است نظریات خود را در باره افزایش قیمت نفت و مالیات نفت بنمایندگان کنسرسیوم بقولاند.

بموجب توافق‌های تهران ، مالیات بردرآمد نفت که در قرارداد نفتی ایران ـ کنسرسیوم پنجاه درصد مقرر شده بودپنج درصد افزایش پیدا میکند و همینطور بهای هربشکه نفت خام سنگین صادراتی ایران ۹سنت علاوه میشود . گذشته ازین‌در باره افزایش تولید نفت نیز بقرار معلوم توافقی‌صورت گرفته‌است که چون یك امر خصوصی و جاری محسوب میشود و احتیاج به‌کسب مجوز قانونی ندارد اعلامیه نفت ذکری از آن نمیکند.

اعلامیه مذاکرات نفت ، مبشر پیروزی تازه‌ایست برای ایران که در سالهای اخیر پیوسته مبتکر وپیشقدم تحولاتی در روابط صادر کنندگان و شرکتهای عامل نفت بوده است . این موفقیت نه‌فقط از جنبه ملی ، که از جنبه بین‌المللی نیز اهمیت دارد . زیرا توافقی که نسبت به افزایش میزان مالیات بردرآمد نفت در جریان مذاکرات تهران صورت گرفته است نصاب‌تازه‌یی خواهد بود در مبادلات کمپانیها و کشورهای تولید کننده نفت.

البته در خصوص تعیین یك قیمت اصولی برای نفت‌صادراتی ، ایران نظریاتی دارد که چون از لحاظ کشورهای صادر کننده نفت یك مسئله کلی و عمومی تلقی میشود از طریق «اوپك»تعقیب وحل و فصل خواهد شد. زیرا در حال حاضر یکنوع نوسان بی‌منطق میان قیمت نفت خام و قیمت محصولات و مصنوعات‌نفتی بچشم میخورد و این عدم تناسب بالضروره باید از بین برود . هیچ دلیلی ندارد که وقتی قیمت محصولات‌تولید شده‌از یك ماده در بازارهای جهان بالا میرود ماده اولیه قیمتش یکنواخت وثابت باقی بماند.

بهرحال ، امتیازاتی که ایران در جریان مذاکرات اخیر با کنسرسیوم تحصیل کرده است چه برای ماوچه برای کشورهای نفتخیز که ازین توافق برای افزایش درآمد خود استفاده خواهند کرد یك پیروزی شایان توجه محسوب میشود .

چه ، از آنجا که هرنوع تغییری در مبنای روابط کمپانیها و هرکدام از کشورهای صادر کننده بلافاصله صورت بین‌المللی پیدا میکند و مستندی میشود برای سایر کشورهای صادر کننده نفت که حقوق وامتیازات مشابهی درخواست کنند ، عموما تجار نفت به آسانی تن بتجدید نظردراصول‌و ضوابط متعارف نمیدهند. نهایت مذاکرات اخیر تهران‌درشرایطی شروع‌شدکه نمایندگان کنسرسیوم دریافته بودند نمایندگان ایران با تصمیم قاطع و تعلیمات صریح وروشن در مقابل آنها خواهند نشست و بهیچ کیفیت از درخواستهای خود عدول نخواهندکرد .

سخنان شاهنشاه ایران‌در آئین گشایش اجلاسیه پارلمان‌و سپس در مراسم فارغ‌التحصیلی دانشگاه صنعتی آریامهر ، هیچ جای ابهامی باقی نمیگذاشت که فی‌الواقع ایران مصمم است آنچه را مطالبه میکند بدست آورد ، ولو بهر قیمت و باتوسل بهر شیوه‌یی که عدالت و قانون اقتضا میکند.

شاهنشاه در بیانات خود رسما اخطار فرمودندکه مذاکرات تهران را در باره نفت، ایران بعنوان مذاکرات سرنوشت‌میشناسد و هیچ مقررات و قانونی در عالم مانع آن نیست که ما از منابع ملی خودمان برای تامین احتیاجات ملی خود بحداکثر استفاده کنیم.

عامل مهمی که موفقیت ایران را در مذاکرات نفت تضمین میکرد اصرار در تفهیم وتاکید این نکته بود به شرکتهای عضو کنسرسیوم که باید منطق خشك تجارت را کنار بگذارندو متوجه باشند کشوری که در مهمترین منابع ملی خود با آنها شریك است درجه‌شرایطی قرار داردوبچه منظور، درآمد بیشتری را ازین رهگذر مصرانه درخواست و مطالبه میکند.

کمپانیهای نفتی گوآنکه نمیتوانند نسبت بشرایط و محیط کشوری که ازآنجا نفت استخراج میکنند بی‌اعتنا باشند واوضاع داخلی کشورهای نفتخیز خواه ناخواه درکار آنها تاثیرمیگذارد، معهذا باقتضای منافع بازرگانی خود اصرار دارند که حتی‌المقدور خود را آشنا باینگونه مسائل نشان ندهند . معهذا تصمیم قاطع ومنطق صریح و مستدل ایران سرانجام بر محیط مذاکرات‌تاثیر گذاشت و اکنون در سایه‌توافقی که‌مابین هیئت نمایندگی‌ایران ونمایندگان کنسرسیوم حاصل شده است ملت ایران میتواند بااتکاء بعواید تازه‌یی که از منابع نفت خود تحصیل میکند دلگرمتر و مطمئن‌تر و مصمم‌تر در جهت پیشبردبرنامه‌های توسعه ورفاه و آبادانی و در راه تحقق هرچه بیشتر هدفهای انقلاب اجتماعی کشور بکوشد.

اقدامی اساسی ومهم
در راه شناساندن مفاهیم
عالیه قرآن مجید
شرکت نسبی اقبال‌افتخار داردکه برای
اولین بار در دنیا
فارسی
قرآن‌مجید
را باسبك ونثر فارسی ساده وروان که‌در خور
فهم همگان میباشد منتشر نموده وارزوی دیرینه
مسلمانان فارسی زبان را بر آورده
هدیه ۵۰۰ ریال
مرکزانتشار : کتابخانه اقبال. خیابان‌شاه‌آباد

زیبائی ـ سلامت ـ بهداشت
خانواده شما بستگی به‌آب سالم دارد.
ساترن
دستگاه بی‌نظیر تصفیه آب تمام اتوماتیک
۳ کار مهم را در آن واحد انجام میدهد.
Saturn 200
۱ ـ زلال کردن آب ۲ ـ گرفتن بدزه‌گی آب ۳ ـ سبك نمودن آب سنگین جهت نوشیدن
یک دستگاه ساترن
در تمام اوقات و در هر جا آب سالم تصفیه شده فراوان برای شرب ـ استحمام ـ شستشو و طبخ غذا در اختیار شما میگذارد.
شرکت زالیون ایران
خیابان آیزنهاور ـ خیابان اسکندری شماره ۶۳۲ صندوق پستی ۲۲۹۰ تلفن ۹۵۹۱۲۰-۹۵۰۳۸۹-۹۵۰۳۷۹

اطلاعات دختران
وپسران
یکشنبه ها منتشر میشود

بیروت ـ خبرگزاری فرانسه ـ

ژنرال حافظ اسد وزیر دفاع سوریه‌سرانجام با انتشار اعلامیه‌ای ازحوادث اسرارآمیزی که طی روزهای اخیر درپشت پرده سیاست‌دراین‌کشور روی می‌داد پرده برداشت .

ژنرال اسد اعلام داشت که حکومت نورالدین آتاسی را سرنگون‌کرده وقصد دارد باتشکیل یك حکومت جدید سوریه ر اواردفدراسیون‌مصر، سودان ولیبی کند .

رادیو دمشق دیشب برنامه عادی خودرا قطع‌کرد وتشکیل یك رهبری منطقه‌ای موقت برای حزب ویك «جبهه ترقیخواه» را اعلام داشت. قراراست تاسه ماه دیگر نیز یك «شورای خلق» دراین کشور تشکیل شود .

دراعلامیه‌ای که از رادیو دمشق پخش گردیدگفته شده است‌که فرماندهی موقت منطقه‌ای ابتکار وحدت باکشورهای ترقیخواه و به ویژه جمهوری متحد عرب را بدست خواهد گرفت .

در زدوخوردهای جدید ارتش اردن وچریکها ۸۳ نفر کشته و مجروح‌شدند

عمان ـ خبرگزاری‌ها ـ امروز بار دیگر نبرد های شدیدی بین فدائیان‌فلسطین و نیرو های اردنی در شهر « اربد» واقع‌در هشتاد کیلو متری شمال عمان روی داد و هر دوطرف متقابلا یکدیگر را به نقض آتش‌بس متهم کردند.

گزارش های رسیده حاکی است که دراین نبرد ها سه نظامی و دو غیرنظامی کشته شده‌و چهار نظامی و بیستو دو غیر نظامی زخمی گردیده‌اند.

در اعلامیه‌ای که از رادیو عمان‌انتشار یافت گفته شده‌است فدائیان فلسطین که روی پشت بام ها موضع گرفته‌بودندماموران امنیت رازیر آتش‌گرفته و دو پلیس رابه قتل رسانیدند . تیر اندازی تاساعت دوبعداز ظهر ادامه داشت .

یاسر عرفات رئیس کمیته مرکزی در یك مصاحبه اختصاصی به خبرنگارمجله روزالیوسف اظهار داشت که روی کارآمدن «وصفی‌تل» نشان می‌دهد که انقلاب‌فلسطین در اردن همچنان باخطر بزرگی روبرو است.

وی افزود که نیرو های دولتی اردن به اقدامات تحریك آمیز خود ادامه می دهند و ما با دقت مراقب اوضاع هستیم.

دراعلامیه سازمان الفتح گفته شده است که ۸۳ نفر درحادثه دیروز « اربد» کشته و یا زخمی شده‌اند. سخنگوی‌الفتح در بیروت گفت که نیرو های دولتی در این نبرد ها از توپخانه و سلاحهای سنگین استفاده می‌کردند.

سوریه به‌فدراسیون مصر ، سودان ولیبی ملحق میشود

ژنرال اسدسرنگونی حکومت اتاسی را رسماً اعلام کرد

درزمینه مسائل بین‌المللی فرماندهی منطقه‌ای موقت همه توانائی خودرا درراه‌گسترش‌مناسبات بااردوگاه کشور های سوسیالیستی به ویژه شوروی صرف خواهدکرد .

فرماندهی منطقه‌ای موقت با کلیه نهضت های آزادی بخش و نیرو های ترقیخواه جهان همکاری کرده و روابط خودرا با کشور هائی که در برابر آرمان اعراب و به ویژه نسبت به آرمان‌فلسطین روش عادلانه‌ای در پیش گرفته‌اند توسعه خواهد داد.

طبق گزارش منابع دیپلماسی عرب صلاح جدید معاون دبیر کل حزب بعث بیدرنك به خارج تبعید خواهدشد.

باین ترتیب ظاهرا مبارزه‌سیاسی باپیروزی « حافظ اسد » و یاران وی پایان یافته است .

وزیر دفاع سوریه هنگامی به کودتای بی سرو صدای‌خوداعتراف کردکه تلاش های او برای‌سازش با« نورالدین اتاسی »، « صلاح ـ جدید »و گروه غیر نظامیان حزب بعث باشکست روبرو شد.

وی با انحلال فرماندهی منطقه‌ای حزب بعث نخستین قدم را در راه سرکوب کردن مخالفان خود برداشت . اما گروه غیر نظامی هنوز دست از فعالیت برنداشته است .

*** اخراج رفیق اسد**

فرماندهی بین‌الاعراب‌حزب بعث دیشب باانتشاراعلامیه‌ای در بیروت در برابر حافظ‌اسد عکس‌العمل شدیدی نشان‌داد و اعلام داشت که « رفیق حافظ اسدو رفیق طلاس به خاطر نقض اصول حزب و سرپیچی از تصمیمات کنگره و عدم رعایت انضباط‌از حزب بعث اخراج‌شده‌اند.

در اعلامیه تائید شده است که این تصمیم توسط فرماندهی بین‌الاعراب حزب‌به طور پنهانی اتخاذ شده است.

در اعلامیه روش « دارو دسته‌ای که فرماندهی واحد های آرتش » را بعهده دارند بعنوان «شورش » توصیف شده‌و خاطر نشان گردیده است که این عده آلت دست امپریالیسم قرار گرفته و می خواهند آرمان فلسطین رااز میان‌برده‌وسوریه‌راتحت نفوذ تراست های نفتی قرار دهند

فرماندهی بین‌الاعراب‌حزب بعث فرماندهی منطقه موقت رایك سازمان غیر قانونی اعلام داشته و خاطر نشان ساخته است که تنها کنگره حزب بعث صلاحیت انتخاب یك فرمدندهی جدیدرا دارد.

در پایان اعلامیه از کلیه«رفقای نظامی و غیر نظامی » درخواست شده است که به انضباط حزب وفادار بمانند.

رادیو دمشق در باره سازمان های جدید حزبی توضیح دادکه احتمالا یك دولت « جبهه‌ترقیخواه» در سوریه تشکیل خواهد شد که در آن کلیه بعثی های طرفدار اسد و طلاس و طرفداران ناصر ، کمونیست ها و ترقیخواهان‌شرکت خواهندکرد.

یك کنگره منطقه‌ای از ۱۵۰ نماینده شعبات مختلف حزب در سوریه تشکیل خواهد شد تایك «فرماندهی منطقه‌ای »جدیدانتخاب کند. این فرماندهی منطقه به نوبه خود رئیس جمهوری و نخست‌وزیر جدید را انتخاب خواهدکرد.

و بالاخره فرماندهی بین‌الاعراب حزب بعث که از ۸۰ نفر تشکیل میشود و بسیاری از اعضای آن‌در خارج کشور سوریه بسر می‌برند دبیر کل و معاون دبیر کل جدید را انتخاب خواهند کرد تاکنون دبیر کلی حزب را نورالدین اتاسی ومعاونت دبیر کلی را صلاح جدید بعهده داشتند .

هنوز معلوم نیست درفرماندهی منطقه‌ای جدید که از شانزده‌نفر تشکیل میشود چه کسانی عضویت دارند.

بسیاری از اعضای فرماندهی سابق طرفدار صلاح جدید بودند و بدون شك بجای آنها مردان جدیدی روی کار خواهند آمد. همچنین از هویت کسانی که تا انتخاب نخست وزیر آینده توسط فرماندهی منطقه‌ای کار های دولتی رابعهده خواهند داشت اطلاعی به دست نیامده است .

*** پیروی ازمصر**

محافل سیاسی در بیروت اظهار می دارند که باحتمال زیاد دولت جدید سوریه در سیاست خارجی از جمهوری متحد عرب پیروی خواهد کرد. فرماندهی منطقه‌ای جدید در اعلامیه‌خودازوحدت مصر و لیبی و سودان استقبال کرده و اعلام داشته است که روابط خود را با شوروی بیش از پیش تقویت خواهد کرد ـمسئله‌ای که مورد توجه محافل سیاسی قرار گرفته این است که فرماندهی منطقه‌ای جدید از هر گونه حمله به دولت آمریکا خودداری کرده است.

ناظران سیاسی در بیروت‌اظهار می دارند که اوضاع در سوریه همچنان آشفته و بحرانی استو نمی توان بطور قطع گفت که‌حافظ اسد در کودتای خود علیه غیر ـ نظامیان موفقیت کامل‌بدست‌آورده است.

*** ورود سرهنك قذافی**

سرهنك قذافی رئیس شورای انقلاب لیبی که در بحران کشور های عربی نقش میانجی را ایفاء می کند دیشب باشتاب وارد دمشق شدو بیدرنك باژنرال حافظ اسد ملاقات و گفتگو کرد.

هنوز از سرنوشت اتاسی وسایر رهبران جناح تندرو حزب بعثی اطلاعی بدست نیامده است .

رادیو بغداد دیشب گزارش‌داد باوجود تظاهراتی که دیروز در دمشق صورت گرفت ژنرال حافظ اسد اکنون در سوریه بر اوضاع مسلط شده‌است .

رادیو بغداد از قول ناظران سیاسی اضافه کرد که ممکن‌است ژنرال طلاس رئیس ستاد ارتش سوریه بجای نورالدین اتاسی به ریاست جمهوری انتخاب شود .

برکناری چند وزیر درسودان

بدنبال استعفای کابینه «فوزی » در مصر به دستور ژنرال جعفر نومیری رهبرسودان‌دیشب در سودان نیز دو معاون‌نخست‌وزیر ویك وزیر پست های خودرا از دست‌دادند . سودان و مصر باتفاق لیبی برای‌تشکیل یك‌فدراسیون‌باهم همکاری‌می کنندانتظارمیرودبزودی در کابینه لیبی نیز تغییراتی داده شود .

همسر سابق بارنارد بایك «بارون» ازدواج کرد

کیپ‌تاون ـ «آلتا» همسر مطلقه پروفسور کریستیان بارنارد ، جراح پیشگام پیوند قلب همسریك بارون آلمانی خواهد شد .خانم سابق‌بارنارد که این‌خبر را به خبرنگاران داد حاضر نشد نام این بارون را افشاء کند .

« آلتا» در سال گذشته پس از ۲۱ سال از شوهرش جدا شد . آنها دو فرزند دارند . بارنارد با یك دختر مو طلائی بنام باربارا زولنیر ازدواج کرد ، حالا همسرش با یك بارون آلمانی ازدواج میکند ، باین ترتیب همه آنها عاقبت بخیر شدند !

سناتور «موسکی» کاندیدای ریاست جمهوری امریکا به خاورمیانه سفر میکند

واشنگتن ـ سناتور موسکی‌برای تحکیم موقعیت خود در سیاست خارجی،بمنظور آماده کردن زمینه برای انتخاب شدن بریاست ـ جمهوری در سال ۱۹۷۲ دست به اقدام زد .

«موسکی» به خبرنگاران گفت: قصد دارد در کمیته روابط‌خارجی سنا فعالیت کند و امسال به یك سلسله مسافرت خارج ، احتمالا به خاورمیانه و اروپا دست خواهدزد. یکی از رقیبان‌او در حزب‌دمکرات سناتور «مك گاورن» گفت قصد دارد در کمیته روابط خارجی‌فعالیت کند و تمایل خود را برای‌فعالیت در زمینه سیاست خارجی باطلاع حزب دمکرات رسانده است .

این کار ، یعنی فعالیت در سیاست خارجی را نیکسون نیز قبل از رسیدن به مقام ریاست جمهوری کرده بود . دو نفر از اعضاء حزب دمکرات که در کمیته روابط خارجی سنا بودند ، در انتخابات اخیر شکست خوردند و انتخاب نشدند و حالا موسکی و مك گاورن میخواهند جای آنهارا بگیرند .

کاندیدای احتمالی دیگرحزب دمکرات ، سناتور ادوارد کندی است که گفته است بنظر میرسد سناتور موسکی شانس بیشتری برای کاندیدا شدن داشته باشد.

امریکا اعلام کرد :
چین باید از سازمان ملل تقاضای عضویت کند

سازمان‌ملل متحدـخبرگزاری‌ها ـ مجمع عمومی سازمان ملل متحد ازدیشب بحث درباره عضویت‌چین را درسازمان ملل متحدآغاز کرد.

در این جلسه نمایندگان‌تونس، یوگسلاوی ، تانزانیا و عراق ضمن نطقهائی نظریات دولتهای متبوع خود را درباره این مسئله بیان داشتند .

نماینده تونس از عضویت‌چین کمونیست در سازمان ملل متحد پشتیبانی کرد و گفت ملت چین باید حقوق قانونی خود را در تاسیسات سازمان‌ملل متحدبدست آورد ولی در عین حال پیشنهاد کرد که چین ملی در عضویت سازمان ملل متحد باقی بماندتا وضع جدید این کشور روشن شود .

نماینده یوگسلاوی نیز از پیشنهاد پذیرفته شدن چین کمونیست به سازمان ملل متحد پشتیبانی کرد و گفت که دردنیا فقط یك چین وجود دارد و آن چین اصلی است .

نماینده یوگسلاوی اضافه‌کرد روش بعضی از دولتها که می خواهند چین ملی عضویت خودرا در سازمان ملل متحد حفظ کند سیاست خطرناکی است .

نمایندگان تانزانیا و عراق‌نیز از عضویت چین کمونیست در سازمان ملل‌متحد پشتیبانی کردند

سخنگوی هیئت نمایندگی امریکا در سازمان ملل متحد گفت‌که چین کمونیست‌بایدبعنوان یك‌کشور جدید رسمااز سازمان ملل متحد درخواست عضویت کند و این مسئله قبلا در شورای‌امنیت سازمان ملل متحد مطرح شود.

کلاسهای انگلیسی انجمن ایران‌وامریکا
ثبت‌نام برای کلاسهای فشرده که پنج روز در هفته روزی‌دو ساعت تشکیل می گردند روز چهارشنبه بیستو هفتم وپنجشنبه بیست وهشتم ابانماه صبح ها ازساعت ۹ الی ۱۱وبعد ازظهرها ازساعت ۲ الی٤ بعمل خواهد امد .
روزاول ثبت‌نام برای دانشجویان قدیمی و روز دوم برای دانشجویان جدید خواهد بود .
امتحان تعیین کلاس برای‌داوطلبان جدید روزهای پنجشنبه هر هفته‌انجام می گردد .
نشانی ـخیابان وصال شیرازی ـ تلفن ٤٧٤٣٨
آ ـ ٥٢٢ ۱ـ۲

Westinghouse
Automatic Washer
YOU CAN BE SURE...IF IT'S Westinghouse
لباسشوئی وستینگهاوس
«ساخت امریکا» بظرفیت ٥ و ۷ کیلو
شرکت تجارتی بلوریان ـ خیابان‌شاه‌چهارراه‌شیخ‌هادی
تلفن ٦٦٣٨٨ و ٤٣١٩٢
اهواز : فروشگاه بلوریان ـ خیابان پهلوی تلفن٤٥٦٩

مبارزه برسر قدرت در عراق شدت یافت

بیروت ـ خبرگزاری فرانسه ـ روزنامه الحیات‌چاپ بیروت در شماره‌امروز خود گزارش داده‌است که‌اوضاع در عراق سخت بحرانی است و انتظار می‌رود براثراختلاف نظر شدیدی که اکنون در میان رهبران بعثی عراق‌بوجود آمده ساختمان رژیم این کشور تاچند روز دیگر بکلی عوض شود.

الحیات نوشته است که جناح غیر نظامی حزب بعث عراق که ریاست آن را صدام حسین معاون دبیر کل حزب‌بعث بعهده دارد تاکنون در مبارزه علیه جناح‌نظامی پیروز شده است و عجالتا حسن‌البکر رئیس جمهوری‌عراق ماهرانه بین دو جناح نقش میانجی‌گری ایفاءمی کند.

الحیات اظهار عقیده می‌کند که صدام حسین‌ممکن است در آینده نزدیکی قدرت راکاملا بدست بگیرد مگر آنکه نظامیان از حوادث سوریه درس‌گرفته و به پیروی از حافظ اسد به سرعت ابتکار عملیات را بدست بگیرند.

روزنامه لبنانی اضافه کرده‌است که صدام حسین برای موفقیت در اجرای نقشه های خود اقداماتی بعمل آورده و از جمله حالت فوق‌العاده را در عراق لغو کرده است. وازطرف دیگر وعده‌داده است‌هر شخصیتی را که ملامصطفی بارزانی معرفی کند به معاونت ریاست‌جمهوری انتخاب کند. آزادی عبدالرحمن البزاز نخست وزیر سابق و سایر زندانیان سیاسی نیز به ابتکار صدام حسین‌صورت گرفته‌است.

یك مورخ انگلیسی گفت :
استالین جاسوس پلیس تزارمیان کمونیستهابود

لندن ـ مونتگمری هاید، مورخ انگلیسی و عضو سابق پارلمان در مصاحبه‌ای این مطلب را مطرح کردکه آیا استالین عامل دوجانبه برای تزار و بلشویك ها در جریان انقلاب بوده‌است ؟

وی که‌متخصص مسائل شوروی است گفت : من زندگی استالین را از زمان کسب قدرت تا مرك او در سال ۱۹۵۳ بررسی کرده‌ام و عقیده دارم او بین تزار و بلشویك ها دوسره بار میکرده‌است .

من مدارکی کشف کرده‌ام که بی هیچ شکی نشان میدهدکه استالین ازسال ۱۹۰٦ تاسال ۱۹۱۲ برای«اوفرانا» (پلیس مخفی تزاری) کار میکرده‌است.

اما وقتی لنین او راعضو کمیته مرکزی‌حزب‌بلشویك کرد، استالین ارتباط خودرا باپلیس تزاری قطع کرد. «هاید» ادعا میکند که پس‌از آنکه در سال ۱۹۰٦ پلیس تزاری به یك چاپخانه مخفی در تفلیس پایتخت گرجستان حمله بردو استالین را دستگیر کرد، او قول همکاری به پلیس دادو باآن همکاری میکرد.به‌این جهت محکومیت خفیفی برای او قائل شدند.یکی از انقلابیون که‌استالین او رالو داد، «استپان شائومیان» رهبر انقلابیون ارمنی بود که امروز مجسمه او در ایروان پایتخت ارمنستان قرار دارد.

«شائومیان » پس از دستگیری به سیبری فرستاده شد و بعدا در جدالی با منشویك هادرسال ۱۹۱۸ به قتل رسید.

«هاید» گفت: من عقیده دارم که خروشچف یا یکی از اعضاء باند خروشچف این راز رامیدانستند ، اماحتی در موقع طرد استالین جرات افشای آنرا نکردند، زیرا نمیخواستند آبرو ریزی وحشتناك رابرای حزب به‌بار بیاورند.

«هاید» گفت: من در مطالعه سوابقی که توسط «ماکلاکوف» سفیر تزار در پاریس انجام دادم به این‌نتیجه رسیدم که‌این سوابق فعلا در اختیار موسسه «هوور»، در دانشگاه کالیفرنیاست .

دو قهرمان اسلام
SIXTH ASIAN GAMES
EVER ONWARD
BANGKOK 1970
همراه قهرمانان ایرانی
درمسابقات آسیائی شرکت کنید
حضور شما در بانکوک کمک بزرگی به پرورش ورزشکاران عزیز ما خواهد نمود .
بهمین مناسبت شرکت مسافرتی پرس پولیس
باهمکاری شرکت هواپیمائی سوئیس ایر
تور مخصوصی تدارک دیده است .
فقط ۴۹۹۰۰ ریال
شامل بلیط رفت وبرگشت اقامت درهتل باضافه صبحانه وناهار ما
بلیطهای ورودی مسابقات ، همچنین .
۵ روز در بنگ کنگ
حرکت : ۲۰ آذر
مراجعت ۵ دی
برای کسب اطلاع لطفا با آژانس مسافرتی
پرس پولیس تماس بگیرید.
خیابان ویلا ـ ۷۲ ـ تلفن ۰۳ ـ ۴۵ ـ ٦٦٥٨٤

۱۳۰۱ـ ۲۳ر۸ر۱۳٤۹

آگهی مناقصه ساختمان شهرداری فلاورجان

شهرداری فلاورجان باستنادموافقت نامه‌شماره ۲۳۱۳۲ ـ ۱۱ر٦ر٤۹ مقام معظم استانداری استان اصفهان عملیات مربوطه‌ساختمان یکباب‌شهرداری‌رابا شرایط زیر بمناقصه میگذارد .

۱ـ مبلغ کل کار طبق تعیین واحد بها دفتر مهندسی استان باستثناء سالن درحدود ۷۵۰۰۰۰ ریال است .

۲ـ پیشنهاد دهندگان در مناقصه بایستی واجد شرایط بوده و صلاحیت فنی آنان بگواهی دفتر مهندسی استان رسیده باشد .

۳ـ داوطلبان شرکت در استعلام بایستی‌مبلغ ۳۷۵۰۰ ریال معادل ٥٪ کل کار اسناد خزانه و یاووجه نقد ضمیمه پیشنهاد خود نمایند .

٤ـ پیشنهاد دهندگان باید برای کسب هرگونه اطلاع به دفتر مهندسی استان مراجعه و باپرداخت مبلغ ٥۰۰ ریال نقشه و اسناد استعلام بها را خریداری نمایند .

٥ـ پیشنهاد دهندگان باید پیشنهادات خودرا تا ساعت ۱۰ صبح روز پنجشنبه ۵ر۹ر٤۹ در دو پاکت لاك و مهر شده الف‌ـشامل نقشه ومشخصات واسناد خزانه و برك صلاحیت‌وواحد بهاوپاکت‌ب‌ـ محتوی پیشنهاد پیمانکار خواهدبودبدفتر شهرداری تسلیم نمایند.

٦ـ پیشنهادات رسیده در ساعت ۱۱ همانروز (۵ر۹ر٤۹) در کمیسیون مربوطه که دردفتر شهرداری تشکیل میشود باز و قرائت خواهد شد حضور پیشنهاد دهندگان در کمیسیون آزاداست.

۷ ـ شهرداری در رد یا قبول یك یا کلیه پیشنهادات مختار است و به پیشنهاداتی که دیرتر از موعد مقرر رسیده باشد و هم چنین پیشنهادات مبهم و یا فاقد امضاء ویا بدون فیش سپرده ترتیب اثر داده نخواهد شد .

۸ـ سپرده نفر دوم و سوم تا انعقاد قرارداد بانفر اول در شهرداری باقی خواهد ماندو چنانچه نفر اول از تاریخ ابلاغ کتبی شهرداری ظرف‌مدت یکهفته از انعقاد قرارداد خودداری نماید سپرده‌او بنفع شهرداری ضبط و قرارداد بانفر بعدی‌منعقد خواهد شد .

۹ـ مدت انجام کار از تاریخ انعقاد قرارداد مدت سه ماه خواهد بود .

۱۰ـشهرداری میتواند ۲۵٪ از مبلغ قراردادرا کسر و یا اضافه نماید .

۱۱ـ پرداخت بها عملیات انجام شده‌مستلزم‌این امر خواهد بود که تمام صورت وضعیت ها بگواهی دفتر مهندسی استان رسیده باشد .

۱۲ مبلغ سیصد هزار ریال از کل مبلغ را شهرداری در طول مدت کار و بقیه را در اول‌سال ۱۳۵۰ پرداخت خواهد کرد .

۱۳ـ پیشنهاد دهندگان نباید مشمول قانون منع مداخله در مناقصات باشند .

۱٤ـ کلیه هزینه های مربوط به آگهی و مالیات و عوارض و غیره بعهده برنده مناقصه‌خواهد بود .

شهردار فلاورجان ـ اسماعیلی

آ ـ ٥٤٠٧٤

تلفات طوفان پاکستان به ۷۰۰ هزار کشته رسید

کراچی ـ خبرگزاری فرانسه ـ آسوشیتدپرس

در حالیکه نخستین آمار رسمی موقت تلفات فاجعه گردباد پاکستان را چهل و یك هزار نفر ذکر کرده آخرین گزارشهای رسمی از داکا پایتخت پاکستان شرقی نشان می‌دهد که تلفات واقعی این سانحه مرگبار به هفتصد هزار نفر می‌رسد که پانصد هزار نفر آن تنها در منطقه «بهولا» کشته شده‌اند.

گزارش‌هائی که بتدریج از مناطق طوفان‌زده رسیده نشان می دهد که فاجعه به مراتب هولناك‌تر و مرگبارتر از آن بود که تصور می‌رفت . رادیو پاکستان شرقی گزارش داد که در سیزده جزیره واقع در ساحل «پاتوآخالی» اثری اززندگی دیده نمی‌شود و بیم‌ان می‌رود که ۸۰ درصد مردم این جزایر در اثر طوفان از بین رفته باشند .

کسانی که از این فاجعه‌وحشتناك جان سالم برده‌اند اکنون براثر فقدان وسائل در میان اجساد قربانیان و لاشه حیوانات در وضع رقت‌انگیزی زندگی می کنند . آنها حتی به آب آشامیدنی نیز دسترسی ندارند و اگر غذا ودارو به آنها نرسد مرك حتمی در انتظارشان است .

کمك‌های اولیه پزشکی وخواربار به طوفان‌زدگان در بعضی مناطق براثر خرابی راهها و فقدان‌هواپیما و هلیکوپتر به سختی صورت می‌گیرد و کسانی که جان سالم برده‌اندشب‌ها را درلجن‌زارهائی که براثر هجوم امواج خشمگین دریا بوجود آمده بروز می‌آورند .

محموله خواربار کشتیهای نظامی و غیرنظامی که به‌مناطق طوفان‌زده فرستاده شده تکافوی نیازمندی‌های مردم گرسنه این مناطق را نمی کند .

*** بروز بیماریهای واگیردار**

خبرنگارانی که از مناطق‌طوفان‌زده دیدن کرده‌اند می‌گویند هزاران جسد قربانیان و لاشه حیوانات همچنان در روی آبهاشناورهستند و شالیزارهای اطراف از انبوه اجساد پوشیده شده است. بسیاری از اجساد قربانیان در میان شاخه های درختان باقی مانده و درحال پوسیدن می‌باشند و باین ترتیب بیماریهای واگیردار مناطق‌طوفان‌زده رابه‌شدت تهدید می کند، تنها در منطقه «هاتیا» که مرکز گردباد بود بیش از یکصد هزارنفر کشته شده‌اند . نوددرصدساکنان‌ساحلی را امواج خشمگین که ارتفاع آنها به‌ده متر می‌رسید با خودبه دریابرده است .

گردباد که باسرعت ۲۴۰ کیلومتر در ساعت حرکت می‌کرد پشت سر خود جز مرك وویرانی چیزی باقی نگذاشته است . امواج دریا تاچهارصد کیلومتر درداخل خشکی پیش رفته و هرچه‌را که در سرراهش بوده ازبین برده و جز یك صحرای لجن‌زار وسیع چیزی باقی نگذاشته است .

به‌دستور ژنرال یحیی‌خان‌ارتش و نیروی دریائی باتمام‌امکانات‌خود به‌کمك طوفان‌زدگان شتافته‌اند .و از سراسر جهان سیل کمك‌بسوی پاکستان شرقی سرازیرشده‌است.

گزارش‌های دیگر حاکی است که دوهزار جزیره درمصب‌رودخانه «پادما» به‌شدت از طوفان‌سهمگین آسیب دیده و هفت‌تای آنها زیر آب فرورفته است .

سنگین‌ترین تلفات در منطقه «باریسال» که هفتصد هزار نفر در آنجا زندگی می کنند وارد شده است .

شهر «بهولا» اکنون زیر سه متر آب فرورفته است. گزارشی که امروز از کلکته رسیده‌حاکی است که یك کشتی کوچك‌هندی با ۴۹ مسافر و سرنشین درخلیج بنگال براثر گردباد ناپدید شده و تاکنون اثری از کشتی و سرنشینان آن بدست نیامده است .

*** وبا**

در میان ۵ میلیون‌بازمانده‌فاجعه طوفان بیماریهای متعددی بروز کرده است . رئیس کمیته کمك به‌آسیب‌دیدگان امروز گفت در جزیره «هاتیا» وبابروز کرده ودو کشتی حامل دارو و مواد غذائی که باین جزیره فرستاده شده‌بود بعلت شدت جریان آب نمی‌تواند به‌جزیره نزدیك شود.

خروشچف گفت خاطرات من جعلی است و من از آن متنفرم

خروشچف سکوت ۶ ساله خودرا شکست

مسکو ـ آسوشیتدپرس ـ خروشچف نخست‌وزیر سابق شوروی باردیگر پس ازبرکناری از نخست‌وزیری در معرض‌توجه عمومی قرار گرفت و با خشم و تنفر اعلام کرد که هرگز هیچگونه خاطراتی برای انتشار در غرب نفرستاده است .

رهبر سابق ۷۶ ساله ، که در حدود ۶ سال قبل توسط رهبران فعلی شوروی برکنار شد تمام گزارشهائی را که حاکی بود وی خاطرات خود را به غرب فرستاده تکذیب کرد . وی به خبرنگاران گفت : «این کار جعل است و من از آن متنفرم . من هرگز خاطرات یا هیچ نوشته دیگری ازاین‌قبیل را برای تایم یا هیچ بنگاه نشریاتی خارجی دیگری نفرستاده‌ام و باین جهت آن راجعلی اعلام میکنم .

گزارش داده شده بود که این اثر دست نوشته ۲۷۵ هزار کلمه‌ای که دراختیار موسسه تایم امریکا است ، شامل خاطرات خروشچف قبل و پس از مرك استالین میباشد .

گزارش مختصر این گفتگو دیروز توسط خبرگزاری تاس ناظران خارجی را غافلگیر کرد. تاس‌از اوفقط بنام «خروشچف» نام برد .

طبق این گزارش خروشچف گفته است که مطبوعات مسموم بورژوازی بارها از این دروغ‌ها پراکنده‌اند . خروشچف گفت که خاطرات خود را برای نشر به هیچ‌موسسه مطبوعاتی‌شوروی نیز واگذار نکرده است .

با این همه «آندره پوچ» ناشر انگلیسی در لندن گفت: «خاطرات خروشچف را علیرغم تکذیب خود او منتشر خواهد کرد . وی گفت : موسسه ما، که ۴۰درصد سرمایه آن‌متعلق به مجله تایم است این اثررا بعنوان خاطرات منتشر نخواهد کرد ، بلکه بعنوان یادبود ها منتشر خواهد کرد و این بدان معنی است که خروشچف عملا ننشسته است که‌شرح حال خود را بنویسد .

ناشر مجله تایم گفت این کتاب‌ازمنابع‌مختلف جمع‌آوری شده و یك نفر تهیه کننده آن نبوده است .

سفارت شوروی در واشنگتن نیز وارد جنجال خروشچف شد و انتساب هرگونه کتابی را به عنوان خاطرات به خروشچف تکذیب کرد . مسئول مطبوعاتی سفارت به خبرنگاران گفت : هرگز کتاب خاطراتی در کار نبوده است و این کتاب یك جعل ضد شوروی است و خروشچف به هیچکس‌خاطراتی برای نشر نداده ، بلکه نفرت خود رااز این جعل و تزویر اعلام کرده است .

روزنامه تایمز لندن نوشت علیرغم تکذیب خروشچف ، خاطرات او اصیل است . این روزنامه خبر داد که انحصارا در انگلیس این خاطرات را از ۲۳ نوامبر منتشر خواهد کرد.

تایمز خبر داد مطالبی که منتشرمیشود خاطرات خروشچف نیست ، بلکه موادی است برای خاطرات و شامل چند صدصفحه ماشین شده میشود و ظاهرا به یك نفر دیکته شده واونوشته است .

ناشر مجله «تایم»در امریکا گفت علیرغم تکذیب نیکیتا خروشچف خاطرات او کاملا واقعی است و وی آن رامنتشر خواهد کرد .

از روزی که خبر انتشار «خاطرات خروشچف» درامریکاواروپامنتشرشدانتظار میرفت خروشچف شخصا دراین‌مورداظهارنظر کند زیرا انتشار خاطرات یك رهبر حزب کمونیست ودولت شوروی آنهم درزمان زندگی او و درشرایطی‌که بوسیله رهبران کنونی ازکار برکنار شده حائزاهمیت فوق‌العاده‌است. بهرحال‌خروشچف باخشم تمام وجود چنین خاطراتی‌را تکذیب‌کرد وناشر امریکائی خاطرات علیرغم او گفت که خاطرات درست است وآنها رامنتشر خواهد کرد .

جین فوندا ، طرفدار «پلنگان سیاه» است

آتلانتا- جین‌فوندا ،ستاره سینما دیشب گفت : بطور کامل‌ازنهضت «پلنگان‌سیاه» حمایت میکند . وی در نطقی که برای دانشجویان‌دانشگاه ایراد میکرد گفت:من‌تماما پشتیبان این حزب هستم ، این مطلب‌را فقط‌از نقطه‌نظر آزادیهای مدنی نمیگویم ، بلکه از نقطه نظر سیاسی و ایدئولوژیك نیزبا آنهاکاملا موافقم .

جین فوندا ۳۳ ساله که همسر روژه‌وادیم، کارگردان فرانسوی است گفت : مطبوعات تصویر غلطی از پلنگان سیاه به افکارعمومی داده‌اند . پلنگان سیاه نام یك گروه افراطی از سیاه ـ پوستان مبارز امریکا است.

تغییر سیاسی

حکومت جدید سوریه

ژنرال حافظ اسد وزیر دفاع سوریه پس ازآنکه نتوانست بارهبران تندروی‌بعث بتوافق برسد سرانجام ترجیح داد بدون آنها حکومت کند . هفته گذشته ژنرال اسد در جریان یك‌کودتای آرام عملا قدرت رابدست گرفت ولی مایل بود که بتواند بشرط تسلیم نورالدین آتاسی و صلاح جدید به شرایط او قدرت حکومت را با آنها تقسیم کند.

پس از بروز اختلاف بین جناح نظامی و غیر نظامی حزب بعث سوریه کنگره حزب بعث بمدت دو هفته تشکیل شد. در این کنگره پیروزی نمایانی نصیب جناح غیر نظامی شد که رهبری آن در دست صلاح جدید رقیب سرسخت حافظ‌الاسد است.

جدید مورد حمایت عده زیادی از مارکسیست‌های‌سر سخت است از جمله یوسف زعین نخست‌وزیر سابق و ابراهیم ماخوس وزیر خارجه سابق.

«صلاح جدید» در مقام معاونت دبیرکل حزب‌فعالیت های مختلفی داشت و تا پیدا شدن حافظ‌الاسد رقیبی برای خود نمی‌شناخت . اما با قدرت یافتن حافظ‌الاسد جناحی جدید در برابرصلاح جدید قد برافراشت . دراین جناح‌سرلشگر مصطفی‌طلاس رئیس ستاد نیز وجود داشت که از حافظ‌الاسد حمایت میکرد.

کنگره پس ازآن تشکیل شد که نورالدین‌آتاسی از ریاست کشور و دولت‌استعفا داد، علت آن انتقاد جناح نظامی از مداخله نافرجام سوریه در جنك داخلی‌اردن بود.

اختلاف شدید بین دوجناح تا مدتی مانع تشکیل کنگره شد. طرفداران صلاح جدید اعتراض میکردند که حافظ‌الاسد هم مقام نظامی و هم مقام دولتی دارد (ژنرال اسد فرمانده نیروی هوائی و در ضمن وزیر دفاع‌و عضوکابینه بود) وقتی سرانجام کنگره تشکیل شد، صدای انتقاداز حافظ‌الاسد بلندتر و وسیعتر شد. او را متهم کردند که فاشیست است و میخواهد با بعثی‌های‌عراق‌معامله‌ومصالحه کند، حال آنکه آنها دشمن مستقیم بعثی‌های سوریه‌اند. نطق سه ساعته صلاح جدید در کنگره‌از حمایت اکثریت برخوردار شد، عده‌ای از طرفداران جدید که به‌قدرت او وارد کنگره شده بودند، وقتی قدرت صلاح جدید را دیدند به او پیوستند . حتی قطعنامه‌ای صادر شد که خواستار برکناری ژنرال‌اسد از کارهای دولتی بود .

این سیاست‌بازی حوصله ژنرال اسد را سرآورد . او در یك اقدام نظامی نیروهای خود را وارد دمشق کرد و ساختمانهای مهم دولتی را اشغال نمود، کنترل مطبوعات ورادیو و تلویزیون رابدست گرفت و جناح غیر نظامی را در خانه‌هایشان تحت نظرقرار داد. و بدون اینکه گلوله‌ای شلیك شود ، قدرت رابدست گرفت.

محافل سیاسی اسرائیل ملاقات «آلون» وملك‌حسین را تائید میکنند

تل‌آویو ـ خبرگزاری فرانسه ـ محافل مطلع تل‌آویو در تفسیر گزارش «مجله تایم» پیرامون ملاقات ایگال‌آلون با ملك حسین اظهار داشتند که گزارش این مجله اغراق‌آمیز است . معذلك پس از نبرد هائی که بین نیروهای اردنی و فدائیان فلسطین روی داد در صحرای «عروه» واقع در شمال «ایلات» تماسی بین دو طرف‌حاصل شده است .

محافل سیاسی تل‌آویو اظهارات ایگال‌آلون را در مورد تکذیب ملاقات خود با ملك حسین جدی نمیگیرند .

همین محافل اضافه میکنند که خود گلدامایر تاکنون به انجام مذاکراتی بین مقامات اردن و اسرائیل اشاره کرده ولی بطور کلی نتیجه‌ای از این گفتگوها بدست نیامده است .

رادیو عمان نیز دیشب گزارش مجله تایم را در مورد ملاقات ایگال‌آلون و ملك حسین رسما تکذیب کرد .

محافل وابسته به وزارت امور خارجه اردن گفتند که این گزارش جزئی از مبارزه‌ای‌است که‌اسرائیل علیه اردن آغاز کرده است تا رهبران این کشور را بیش ازپیش با مشکلات سیاسی روبرو سازند.

گاردهای مسلح روسی آماده کشتن هواپیماربایان شدند

مسکو ـ مسافرانی که از شوروی آمده‌اند گزارش میدهند که در داخل‌هواپیما های شوروی برای پروازداخلی گارد مسلح آماده تیراندازی گذاشته شده است .

این جزئی از مبارزه‌ایست که در شوروی برای جلوگیری از هواپیما دزدی آغاز شده است . «آئروفلوت» سازمان هواپیمائی کشوری شوروی ، بزرگترین سازمان هواپیمائی جهان است . این سازمان تاماه گذشته اقدامی برای حفاظت هواپیما های خود نکرده بود ، اما در ماه گذشته دو هواپیمای شوروی ربوده شد و به ترکیه آورده شد . طی یکی از هواپیمازبائی‌ها مهماندار هواپیما کشته شد و دو نفر از کارکنان آن نیز زخمی شدند .

از آن پس «آئروفلوت» به اقدام احتیاطی وسیعی دست زد . بلافاصله پس از این دو واقعه بود که مقامات شوروی به شرکت های هواپیمائی غرب که در شوروی فعالیت دارند اجازه دادند چمدانهای مسافران را تفتیش کنند .

سالها بود مطبوعات شوروی‌حتی خبر هواپیماربائی‌هارا چاپ نمیکردند ، اما ازوقتی دو هواپیمای شوروی ربوده‌شد، پیوسته دراین باره بحث میکنند . شوروی هنوز درگیری قضائی خودرا با ترکیه برسر استرداد و تحویل‌ربایندگان هواپیما پایان نداده است . شوروی اکنون آماده‌است هواپیماربائی را جنایت اعلام کند و با استرداد «راهزنان هوائی» در زمینه بین‌المللی موافقت کند .

تکلیف مردم در خوردن چربی چیست ؟

آتلانتیك ـ یونایتد پرس ـ در ۴۲۳ مرد که از رژیم غذائی مخصوصی که سرشار از چربی های اشباع نشده است، پیروی میکردند ، تعداد غیر منتظره‌ای موارد سرطان دیده شده است .

در نتیجه دانشمندان اخطار کرده‌اند که در گرایش به تغییر رژیم غذائی‌مردم آمریکا باید محتاطانه عمل شود . در مجمع عمومی کارشناسان‌قلب‌در امریکا، دکتر «مورتون‌لی»ودکتر (دیتون) گزارش دادند که طی آزمایش های خود به عده زیادی از مردان بجای‌چربی های حیوانی، چربی اشباع نشده نباتی خوراندند ، پس از دو سال مشاهده‌شد که کلسترل خون افراد تحت این رژیم پائین آمده است ، اما تعداد موارد سرطان در آنها بسیار بیش از حد متوسط جمعیت بوده است .

باین ترتیب مشکل‌بزرگی بر سرراه متخصصین رژیم غذائی پیدا شده است. قبلا گفته‌میشدچربی حیوانی ایجادبیماری عروق قلب ومغز میکند و باید چربی نباتی را جانشین آن کرد . در مورد چربی های اشباع شده گفته میشد فرقی با چربی حیوانی ندارد و همان بیماریها را ایجاد میکند و صلاح در خوردن‌چربی های اشباع نشده است .

حالا معلوم شده چربی های اشباع نشده سرطان‌ایجادمیکنند ، اگر هم‌کسی اصلا چربی نخورد که‌ازسوء تغذیه وکمی ویتامین های محلول در چربی میمیرد . بدین ترتیب تکلیف کسی که نمیخواهد مریض شود معلوم نیست .

چربی اشباع نشده مرکب از روغن های طبیعی‌گیاهی مانند روغن‌زیتون است ولی وقتی این روغن‌هارادر کارخانه‌هااکسیژن بدهند تبدیل به‌چربی اشباع شده‌میشوند.

بلر
تلویزیون
جام جهان نما

شرکت ماجدی PFAFF
گلچینی از بهترین محصولات‌سازندگان بزرگ ماشین های دوزندگی صنعتی دنیارا با امکانات وسیع و شرایط سهل دراختیار شمامیگذارد . خیابان نادری ساختمان فرقانی تلفن ۴۲۴۲۱ـ۲۹۲۲۲ـ۳۱۳۴۱۴

قابل توجه صاحبان صنایع وکارخانجات شیمیائی
لعاب ضد اسیدی EPOXY برای‌منابع‌آهنی،بتونی چوبی باتضمین واکیپ مجهز به سند بلاست در خدمت شما لطفا برای کسب اطلاع بیشتر به تلفنهای ۹۵۰۹۱۲۰ـ ۹۵۰۳۸۹ ۹۵۰۳۷۹ یا به آدرس‌خیابان آیزنهاورداخل اسکندری پلاك ۶۳۲ شرکت ژالیون مراجعه فرمائید .

زندگی وسرمایه خودرا فقط با ۲۵ تومان درمقابل حریق بیمه کنید
آتش خاموش کن اسپری لون
انقلاب عظیمی است درصنعت اطفاحریق
زیرا :
اسپری لون مانندیك نیکل‌ساده درمنزل، دراتومبیل، درتعمیرگاه ودرمغازه‌ها قابل حمل ونقل واستفاده است
استفاده از اسپری لون بقدری راحت است که کودك شماهم میتواند هنگام خطرازآن استفاده کند
نماینده انحصاری درایران: شرکت آژاکو ـ تخت جمشید غربی ـ خیابان کیان ـ شماره ۲۴ تلفن ۴۸۸۱۸
ازتهران وشهرستانها نماینده فعال می پذیریم

بابل آب
بابل آب بنوشید
بابل آب لذت بخش وگوارا

یك شریك مورد نیاز است
یکنفر شریك جهت انجام امور مسافربری داخل‌شهر و حومه با اتوبوس ـ مینی بوس ـ سواری ـ از بانوان‌و آقایانی که مایل به سرمایه گذاری باشند دعوت مینماید به نشانی شاهرضا پیچ شمیران دفتر توحیدی مراجعه نمایند.

ماشین نقش تمبر ساتاس
محکم ، بادوام ، ارزان
تجارتخانه محمد حسین اخوان ـ تلفن : ۳۵۶۵۱۶

داستان شورانگیز
محلهٔ پیتون
هرهفته در اطلاعات بانوان

شرکت رنگسازی ایران
تلفن‌های جدید خودرا باطلاع میرساند
۹۵۳۰۸۱
۹۵۳۰۸۲
۹۵۳۰۸۳

آگهی استخدام

شهربانی کل کشور احتیاج به ۲۹ نفر کارمند بشرح ذیل‌دارد که طبق مقررات لایحه‌قانونی‌استخدام کشوری از طریق امتحان و مسابقه بطور رسمی استخدام می نماید .

ردیف عنوان شغل	حداقل مدرك تحصیلی	گروه موقت	محل کار	تعداد
۱ـ پزشك‌رادیولوك	دانشنامه دکترای پزشکی	۷	استان مرکز	۱
۲ـ پزشك اعصاب	دانشنامه دکترای پزشکی	۷	استان مرکز	۱
۳ـ جراح اعصاب	دانشنامه دکترای پزشکی	۷	استان مرکز	۱
۴ـ پزشك اورتوپد	دانشنامه دکترای پزشکی	۷	استان مرکز	۱
۵ـ پزشك ازمایشگاه	دانشنامه دکترای پزشکی	۷	استان مرکز	۱
۶ـ پزشك تغذیه	دانشنامه دکترای پزشکی	۷	استان مرکز	۱
۷ـ چشم پزشك	دانشنامه دکترای پزشکی	۷	استان مرکز	۲
۸ـ پزشك گوش و حلق وبینی	دانشنامه دکترای پزشکی	۷	استان مرکز	۱
۹ـ دندانپزشك	دانشنامه دکترای پزشکی	۷	اصفهان	۱
۱۰ـ پرستار	دیپلم کامل متوسطه ولیسانس پرستاری	۶	استان مرکز	۳
۱۱ـ بهیار	گواهینامه دوره‌اول متوسطه و گواهینامه دوساله بهیاری	۳	استان مرکز	۱۲
۱۲ـ امارگر	دیپلم کامل متوسطه و گذراندن دوره اموزشی	۴	استان مرکز	۲
۱۳ـ کمك کارشناس اموزش	دیپلم کامل متوسطه وگذراندن دوره اموزشی	۴	استان مرکز	۱
۱۴ـ مترجم زبان انگلیسی	دانشنامه لیسانس زبان انگلیسی	۶	استان مرکز	۱
۱۵ـ مهندس کشاورزی	لیسانس کشاورزی	۶	استان مرکز	۱

تذکر :
۱ـ کارمندان رسمی دولت در صورتی می توانند درامتحانات استخدامی شرکت کنند که از وزارتخانه یاموسسه متبوع خود کتبا معرفی شوند .
۲ـ داوطلبان می‌توانند فرم ذیل را تکمیل نموده همراه بادوقطعه‌عکس ۴×۳ خود تاپایان روز ۱۶ر۹ر۴۹ بوسیله پست سفارشی‌به‌نشانی خیابان ثبت اداره کارگزینی شهربانی کل کشور ارسال دارند .م الف۸۵۹۰

نام ، نام خانوادگی ، نام پدر ، تاریخ تولد ، شماره‌شناسنامه
محل صدور ، مدرك تحصیلی ، رشته ، شغل مورد تقاضا
وضع نظام وظیفه وتاریخ پایان آن ، شماره تلفن ، امضاء داوطلب
نشانی کامل :

شهربانی کل کشور

لایحه جدید بیمه‌های اجتماعی آماده شد

خبرهای روز

طبقه بندی مشاغل کارکنان بیمه‌های اجتماعی

طبقه‌بندی مشاغل هفت‌هزارو پانصد تن از کارکنان سازمان بیمه‌های اجتماعی بوسیله سازمان مدیریت صنعتی پایان یافت و تسلیم مسئولان این سازمان گردید.

این طرح بلافاصله جهت بررسی و تصویب به سازمان امور اداری و استخدامی کشور فرستاده شد که پس از نظر نهائی سازمان امور اداری و استخدامی کشورو تصویب، بلافاصله بموقع اجرا گذارده خواهد شد و ۷۵۰۰ نفر کارکنان سازمان بیمه‌های اجتماعی از مزایای این طرح از جمله تثبیت وضع حقوقی و استخدامی بهره‌مند خواهند شد.

تاسیس بنیاد خیریه

به منظور نگاهداری و دادن تعلیمات حرفه‌ای به یتیمان وایجاد موسسات بهداشتی، از طرف آقای فخرالدین وفا وافرادخانواده ایشان موسسه‌ای بنام «بنیاد خیریه وفا» تاسیس واساسنامه آن‌به ثبت رسیده و شروع بکار نموده‌است.

بنیاد خیریه مزبور تاکنون دو درمانگاه دائر نموده و ساختمان مجهزی نیز برای پرورشگاه یتیمان در شهر مقدس قم تهیه کرده که قریبا شروع بکارخواهدنمود. موسسین بنیاد مزبور املاك ومستغلات‌خودرابه‌بنیادخیریه انتقال‌داده‌اند که‌درآمدان به مصرف هزینه و نگاهداری موسسات مذکور برسد.

رئیس روابط عمومی قسمت پخش نفت

آقای فریدون صدری‌عضو روابط عمومی شرکت ملی نفت بریاست روابط عمومی قسمت پخش‌منصوب گردید.

اطعام مستمندان

روز های ۱۹ـ۲۱ـ۲۳ـماه مبارك رمضان و روز عیدفطر بنیاد پهلوی هفت هزار نفر مستمند را درمحل پرورشگاه شماره ٦ بنیاد پهلوی واقع در خیابان سپهبد رزم‌آرا و آرامگاه اعلیحضرت رضاشاه کبیر طبق معمول سال های گذشته اطعام میکند

واجدین شرایط برای ریاست کانون

جلسه هیات مدیره کانون وکلای دادگستری که ظهر دیروز تشکیل شده بود بعد از ظهر بدون این که برای انتخاب رئیس جدید کانون تصمیمی اتخاذ کند پایان یافت.

جلسه آینده پنجشنبه یا دوشنبه تشکیل خواهد شدو احتمال میرود که در یکی‌از این دو جلسه تصمیماتی‌اتخاذ شود.

خبرنگار قضائی اطلاعات می‌نویسد که پنج نفرازاعضاء هیئت مدیره واجد شرایط برای انتخاب شدن به عنوان رئیس کانون هستند.

این پنج نفر عبارتند از آقایان: فیض مهدوی، جلالی نائینی، علی‌هاشمیان دکتر هومن و مسعوداعتصام که سه نفر اول در اکثریت ودو نفر دیگر در اقلیت قرار دارند.

سفیر انگلیس دربندرعباس

سفیر کبیر انگلیس دردربار شاهنشاهی که باتفاق همسرش به بندر بوشهر آمده بود، روز گذشته‌باتوموبیل رهسپاربندر عباس شد.

مدیر عامل جدید اتحادیه شهرداریها

از طرف آقای حسن‌زاهدی وزیر کشور آقای دکتر ملك‌زاده بسمت مدیر عامل اتحادیه شهرداریها منصوب ومشغول کار شد.

* برای ازبین بردن نارضائی بیمه شدگان درامر درمان اقداماتی صورت میگیرد

کار تهیه‌لایحه جدید قانون‌بیمه های اجتماعی که بابررسی نظریات سازمان های مختلف دولتی و غیر دولتی توام بود به پایان رسید و اماده تقدیم به قوه مقننه است.

تفکیك امر درمان از سایر خدمات بیمه‌های اجتماعی مهمترین نکته در لایحه جدید بشمار میرود و کارشناسان بیمه های اجتماعی بر این عقیده‌اند که تداخل امر درمان‌باامور دیگرسازمان‌درگذشته از موانع عمده توسعه امر بیمه و ارائه یك سرویس ایده‌آل به‌بیمه‌شدگان بوده است.

با تصویب و اجرای لایحه و جدا ساختن امور درمانی از سایر خدمات بیمه، سازمان جدیدی تحت عنوان «سازمان بهداری بیمه های اجتماعی» بنیان میگیرد و مسئولیت مستقیم امر درمان بیمه‌شدگان رابراساس صحیح‌وپیشرفته و معمول دنیای متمدن امروز بر عهده خواهد گرفت.

سازمان جدید درعین حال‌موظف است در اجرای برنامه های توسعه و تحول و از میان بردن نارضائی های گذشته بیمه شدگان از امر درمان سیاست عمومی دولت را در استفاده از امکانات‌بخش خصوصی و یا به‌عبارت دیگر انتقال امور درمان به بخش خصوصی در مد نظر داشته باشد.

هدف اینست‌در حالیکه بیمه‌های اجتماعی مسئولیت‌اصلی اموردرمانی بیمه شدگان را بر عهده گیرد از طریق قراردادهائی متعدد بخش خصوصی و سرمایه های خصوصی را برای توسعه امور درمان به یاری طلبد و به تدریج هدف نهائی یعنی انتقال کامل امر درمان به بخش خصوصی حاصل گردد.

درجلسه امروز مجلس شورایملی

لایحه جدید گذرنامه تصویب شد

* شوراازتلفات‌طوفان‌پاکستان اظهار تاسف کرد

مجلس شورایملی درجلسه‌علنی امروز خود که ساعت ده بامداد بریاست آقای مهندس عبدالله ریاضی تشکیل گردیدمراتب‌تاسف و تاثر و همدردی ملت ایران را ازتلفات سیل وطوفان اخیرپاکستان ابراز داشت و آمادگی ملت ایران برای همه گونه کمك را اعلام کرد.

* دزدان هواپیما

آقای دکتر محمد علی رشتی نماینده یزد در مورد کنفرانس بین‌المجالس که امسال در لاهه تشکیل گردید گزارش مفصلی داد و قطعنامه های صادره این کنفرانس را تشریح کرد وگفت کنفرانس در یکی از قطعنامه های خود دزدی هواپیما ها و سرقت‌های هوائی رابشدت محکوم کرد و اطمینان داد که برای ممانعت از این گونه جنایات بین‌المللی‌خواهد کوشید.

* تلویزیون شیراز

آقای مهندس غلامعلی سهم‌ـ الدینی نماینده شیراز طی‌سخنانی ضمن بیان ابراز احساسات مردم از دیدار شاهنشاه آریامهر یادآور شد که شاهنشاه در این سفر از آموزشگاه نابینایان شوریده که بهمت لاینز ساخته شده و در آن ۲۰ دختر نابینا نگهداری میشوند و نیز بخش تشخیص بیماری های قلبی و دستگاه جراحی باز قلب که برای نخستین بار در ایران شروع بکار میکند ونیزآموزشگاه بهیاری روز بهان را گشودند و از قسمت های مختلف دانشگاه‌پهلوی بازدید فرمودند.

ناطق گفت مرکز تلویزیون شیراز در بیشگاه شاهنشاه‌افتتاح گردید. این مرکز پس ازتهران بزرگترین مرکزازشبکه‌تلویزیونی سراسر کشور است.

نماینده شیراز در پایان سخنان خود نظر وزارت راه را به اسفالت راه شیراز ـ اردکان جلب نمود.

* نظام صنفی

آقای عباس روستانماینده‌تهران طی سخنانی با اشاره به لایحه نظام صنفی گفت:

آرزوی دیرین اصناف این‌بوده است که پس از سالیان‌درازدارای یك‌چنین ضوابط قانونی برای‌اداره عمومی و اجتماعی خود باشند و روابطشان با خریداران‌روشن‌باشد و خوشحالند که در عصر انقلاب این آرزوی آنان جامه عمل می‌پوشد و مجلس دوره ۲۲ باتصویب این قانون صفحه درخشانی در تاریخ اقدامات خود به یادگار می گذارد.

* تسلیت بملت پاکستان

آقای مهندس عباس اخوان نماینده مشهد به طوفان اخیر پاکستان اشاره کرد و گفت‌ملت ایران دراین واقعه تاسف آور شریك غم و اندوه ملت مسلمان پاکستان بوده و از هر جهت‌برای کمك بخواهران‌وبرادران‌پاکستانی آماده است و فرد فرد ملت‌آمادگی کامل دارند که باکمك های‌خود از غم و اندوه خواهران وبرادران پاکستانی خود بکاهند و بدین وسیله‌ازاین ساحت مقدس‌همدردی ملت ایران رابه ملت پاکستان ابراز میدارد.

* روز ارتش

آقای ناصر قلی فرهادپورنماینده رامند تاکستان گفت روز ۲۶ آبان ماه روز پایه گزاری ارتش نوین ایران است. اگر ناامنی هاو اغتشاشاتی را که در نیم قرن گذشته در گوشه و کنار مملکت حکمفرما بود بررسی کنیم‌به‌خوبی در میابیم آنچه راکه امروزداریم بحق قسمت مهم آن نتیجه امنیتی است که در سایه ارتش نیرومند ایران بوجود آمده است. ارتش امروز ما ارتشی نیرومند وجوابگو در مقابل هر گونه فکر تجاوز ـ کارانه است.

* بیان تاریخچه

تیمسار سرلشگر نکوزادنماینده خرم آباد نیز پیرامون ۲۶ آبان روز پایه گزاری ارتش نوین‌ایران صحبت کردوبه‌تفصیل تاریخچه‌ای از چگونگی تشکیل ارتش نوین ایران بیان داشت و در پایان سخنان خود قدرت و تجهیزات ارتش شاهنشاهی را مورد ستایش قرار داد.

* تقدیم لوایح جدید

در اینموقع مجلس وارد شور شد و آقای دکتر وحیدی وزیر کشاورزی لایحه سازمان‌دامپزشکی کشور و آقای صادق احمدی‌معاون پارلمانی وزارت دادگستری لایحه اجازه حمل‌واستعمال اسلحه‌وسیله تکبهانان بانکها را تقدیم کرد.

سپس لایحه بخشودگی بقیه بدهی عشایر فارس‌بابت بهای‌شکر وبهره و خسارت مطرح گردید که شوراول آن به تصویب رسید.

* لایحه گذرنامه

آنگاه لایحه‌قانون گذرنامه‌برای شور دوم مطرح شد و در خصوص تغییرات آن مذاکراتی بعمل آمد.

یکی از مهمترین‌تغییر وتکمیلی که در این لایحه داده شده است پیشنهاد گروه‌پارلمانی‌پان‌ایرانیست است که‌درتبصره‌ماده پنج گذرنامه منظور شده است.

«تبصره: در مواردیکه افرادی فاقد گذرنامه یا مدرك مسافرت برای مراجعت بایران باشند در صورتیکه تابعیت ایرانی‌و یاایرانی بودن آنان محرز شود مامورین مربوط میتوانند اجازه ورود بایران رابدهند. ضوابط تشخیص‌وایرانی بودن این قبیل اشخاص بموجب آئین نامه اجرائی این قانون‌تعیین میشود.»

باتصویب این پیشنهاد گذشته از آنکه برای اتباع ایرانی که گذرنامه نداشته باشند تسهیلاتی فراهم شده است، برای اولین‌بار اصل دفاع و حمایت از ایرانیانی هم که تابعیت کنونی دولت ایران را ندارند در قوانین حقوق داخلی منظور گردیده است.

* بررسی لایحه گذرنامه

در بررسی لایحه گذرنامه‌پیرامون مواد مختلف‌آن‌نمایندگان‌تذکراتی دادند که‌باتوضیحات‌معاونین‌پارلمانی وزارت امور خارجه ـ دادگستری وکشورومخبر کمیسیون‌دادگستری وکشور این لایحه بتصویب رسید و به مجلس سنا فرستاده شد.

مجلس شورایملی‌و عضوکمیسیون خارجه مجلس شورای ملی که لایحه گذرنامه در آن نیزبررسی شده است در مورد محدودیت زن در خروج از کشور گفت:

خانمهای نماینده مجلس‌پیشنهادی تهیه کردند و حذف این قسمت‌از ماده ۱٤ را از کمیسیون‌خواستند که متاسفانه قبول نشد.

من بخاطر همین‌ماده ۱٤ باعجله از پاریس بتهران آمدم‌و بلافاصله پس از پایان جلسات شورای بین‌ـ المللی زنان بتهران بازگشتم تا بلکه بتوانم درجلسه علنی پیرامون این ماده بحث و مخالفت کنم. اما ما خانمها اکثریت نداریم و در اقلیت هستیم واگر میخواستند این‌ماده رااصلاح کنند پیشنهادات زنان نماینده را میپذیرفتند بعلاوه باید توجه داشته باشند که وقتی زن و شوهری با توافق و همفکری زندگی میکنند مرد هم وقتی می خواهد بسفر برود از زنش اجازه میگیرد و بدون موافقت او خانه و زندگی را ترك نمیکند و اگر اختلاف دارند که این با اداره گذرنامه نیست که نسبت به این اختلاف احساس مسئولیت کند. پس باید بگویند برای خریدبلیت راه آهن و بلیط اتوبوس هم‌اجازه شوهر لازم است!

واقعا اگر زنی بخواهد بدون اطلاع شوهر از خانه برود درداخل کشور هم هزار نقطه دور افتاده هست که بفکرش برسد.

بعقیده من این فقط یك‌ملاحظه کم اثر است چون ما اکنون در دوره‌ای هستیم که سعی میشودبه تدریج تبعیض ها رفع شود!

* موافقم

و اما خانمی که حاضر نشد نامش نوشته شود و میگفت اگر اسم مرا بنویسید از فردا تلفنی و حضوری مورد حمله و انتقاد قرار میگیرم در این مورد با نظر آقایان نماینده مجلس موافق‌بود و میگفت:

باید دید که این آزادیها چه لطمات عاطفی برای خانواده‌بهمراه می‌آورد. مرد ایرانی‌از این‌آزادیها برداشتی متفاوت با مرد خارجی دارد. وقتی میشنود قانون‌حمایت خانواده از فلان تاریخ بمورد اجرا گذاشته میشود فورا این فکر به کله‌اش میزند که بعنوان«آخرین مهلت» یك زن دیگر هم بگیرد بنابراین او را بتدریج میتوان‌عادت داد.

این امتیاز به مرد که درقانون گذرنامه بطور روشن و واضح و در سایر قوانین کمی پوشیده‌تر و نامفهوم تر داده شده چیزی اززن کم نمیکند چه ایراد دارد که همسری که میخواهد بسفر برود یك روز هم شوهرش را با خود به اداره گذرنامه ببرد و شوهر هم موافقت خود را کتبا اعلام کند این هیچ چیز را از زن کم نمی کند بلکه با این قید و بند فقط یك احترام خشك و خالی قانونی به مرد اضافه میکند در موارد اضطراری هم که دادستان میتواند اجازه بدهد و مورد گله‌ای پیش نمی‌آید.

رادیومسکو: درامد نفت برای پیشرفت اقتصادی ورستاخیز ملی ایران ضرورت دارد

رادیو مسکو در یکی از گفتار های خود در باره نظر کنسرسیوم نسبت بدرخواست افزایش‌درآمد ایران از نفت گفته است: محافل اجتماعی‌ایران‌دقیقا مراقب‌مذاکراتی هستند که بین نمایندگان شرکت ملی نفت ایران وکنسرسیوم بین‌المللی نفت در تهران جریان دارد.

رادیو مسکو اضافه کرد: صاحبان تراستهای کنسرسیوم‌خوب میدانند درآمد نفت منبع اساسی برای تامین بودجه برنامه‌های اقتصادی ایران است‌و مانند هوابرای انسان جهت پیشرفت اقتصادی ایران و رستاخیز ملی این کشور ضرورت دارد.

رادیو مسکو در پایان گفتار خود افزود که شك نیست مردم ایران بارضاء خواستهای عادلانه که در برابر کنسرسیوم مطرح ساخته‌اند، نایل خواهند شد.

از امروز پاسبانهای راهنمائی با لباس و تجهیزات جدید در معابر ظاهر شدند، دستکش های‌سفید ـ باتون و کمر حمایل وواکسیل‌سفید آنها جلب توجه می کرد.
این تجهیزات فیافه پاسبانها راجدی‌تر کرده‌است.

وزارت آموزش وپرورش اعلام کرد:

کتابهای «معلومات عمومی» یا «راهنما» دانش‌آموزان را گمراه میکند

مدیر کل‌اداره‌اطلاعات وروابط عمومی وزارت آموزش و پرورش آخر وقت امروز اعلامیه‌ای به این شرح منتشر کرد:

اخیرا مشاهده شده است که پاره‌ای از ناشران، متن کتابهای درسی جدید را بصورت سئوال و جواب درآورده کتابهائی بنام «معلومات عمومی» یا «راهنما» و... برای استفاده دانش‌آموزان منتشر کرده‌اند.

این کتابها علاوه بر اینکه بر خلاف قانون «حمایت‌حقوق مولفان» بدون اجازه وزارت آموزش و پرورش چاپ شده است ناقض هدفهای آموزشی کتابهای درسی جدید و مخل‌امر آموزش میباشد، زیرا چنانچه اطلاع دارند در کتاب های درسی جدید سئوالات متنوعی برای پاسخ گوئی‌دانش آموزان‌درج شده است که آنان را به تفکر و مکاشفه و استنتاج وادارد. ودر کتابهای‌باصطلاح «معلومات‌عمومی» یا «راهنما» به کلیه این سئوالات اغلب بطور نارسا و غلط پاسخ‌داده شده است که دانش آموزان را گمراه و از رسیدن به هدف آموزش مورد نظر بازمی‌دارد.

بنابراین به کلیه دبستانها و دبیرستانهای کشور اکیدا دستور داده شده است که از توصیه‌خرید اینگونه کتابهای غیرمجاز به‌دانش آموزان خودداری کنند. ضمنا ناشران متخلف از طرف وزارت آموزش و پرورش مورد تعقیب قانونی قرار خواهند گرفت.

توضیح‌وزارت‌آبادانی ومسکن

امروز ازروابط‌عمومی‌وزارت‌آبادانی ومسکن اطلاع داده‌شد خبرمندرج درصفحه چهار شماره ۱۳۳٤۷ تحت عنوان قسمتی از «بندر» قلعه سلیمان خان‌آزاد شد، صحت‌ندارد

تقدیر

از طرف وزیر دارائی به‌پاس‌خدمات ارزنده‌ای که آقای وارسته مدیر کل کارگزینی آن وزارتخانه انجام داده کتبا تقدیر بعمل آمد.

نمایندگان مرد مجلس بضرر خانم‌ها اعمال نفوذ کرده‌اند

بقیه ازصفحه اول

سناتور دکترمهرانگیز منوچهریان دراین مورد گفت:

کمیسیون کشور مجلس شورای ملی که مسئول‌بررسی لایحه گذرنامه بوده از تعدادی مرد تشکیل شده که برخلاف قانون اساسی، قدرتی را اعمال کرده‌اند!

اصل چهارده متمم قانون اساسی میگوید: هیچیك از ایرانیان را نمیتوان نفی‌بلد یا منع از اقامت در محلی یا مجبور به اقامت محل‌معینی نمود مگردر مواردی که قانون‌تصریح میکند.

خانم منوچهریان گفت کوسه و ریش پهن نمیشود. ما دم خروس یعنی ماده۱٤لایحه گذرنامه رابه‌بینیم یا قسم را باور کنیم که سالی سه چهار مرتبه همین حضرات به اعلامیه حقوق بشر تعظیم می‌کنند.

اگر کسی تقصیر و یا اخلالی کرده باید مطابق قانون مجازات و تعبید شود ولی وقتی زنی پاك و منزه زندگی میکند و مثلا برای معالجه یا نه، بالاتر از همه اینها برای تفریح میخواهد به‌خارج برود نباید او را محدود کرد. این‌مسئله را بایدتوجه کرد که مسافرت کار خلاف اخلاق نیست اگر چنین بود واقعا هیچکس جرات نمیکرد از کشورش خارج شود.

از طرف دیگر بند ۱ ماده ۱۳ اعلامیه جهانی حقوق بشر میگوید هر کس حق دارد که در داخل هر کشوری آزادانه عبورومرور کند و محل اقامت خود راانتخاب نماید.

و بند ۲ میگوید: هر کس حق‌دارد هر کشوری از جمله کشور خود را ترك کند و یا بکشور خود برگردد.

در هیچیك ازاین مواد ذکر نشده که هرآقا و آقازاده‌ای‌میتواند آزادانه مسافرت کند و خانمها نمیتوانند. این هرکس اعم از زن و مرد است، بنابراین مجلسین ما نباید چنین لایحه‌ای رابرخلاف قانون اساسی و حقوق بشر و بالاتراز همه مخالف‌اصل تساوی حقوقی زن ومرد تصویب کنند چون دراینصورت تاریخ درمورد آنها قضاوت خواهد کرد که چه کرده‌اند.

مثلا زن ایرانی واجب‌الحج شده و ادای فرایض دینی محتاج به هیچ نوع کسب اجازه‌ای‌نیست مگردرمورد روزه و مسافرت که باید یك پیشوای مذهبی فتوی بدهد ولی از نظراجتماعی و اقتصادی محتاج‌به اجازه ازهیچکس نیست.

امابند ۳ ماده ۱٤ میگوید: زنانی که با شوهر خود مقیم خارج هستند و زنانی که‌شوهرخارجی اختیار کرده و به تابعیت ایرانی باقی مانده‌اند از شرط این بند مستثنی میباشند.

این بند زنان و دختران ما را تشویق میکند که با مردان خارجی ازدواج کنند چون قانونا ازدواج او اختیاراتی رابرایش همراه می‌آورد و این شوهر خارجی به‌او احترامی می بخشد دوست بهمان میزان که مرد ایرانی به او «حجر» میدهد.

اصلاح این‌ماده خیلی آسان‌است. باین‌ترتیب که‌باید‌بجای زنان‌شوهردار، افراد متاهل جایگزین شوند، یعنی خروج مرد از کشور هم با موافقت همسرش انجام گیرد. اگر تاهل قیدی دارد باید این قید برای دوطرف باشد و اگر نه، یکطرفه بودن آنهم غلط است.

راستی اگر مردی بخواهدگذرنامه بگیرد واز کشور خارج شود کسی از او می‌پرسد که برای زن و فرزندش که در غیاب او باید روزهائی را بگذرانند فکر معاش کرده‌است؟ چون قانون مدنی مردرا منفق شناخته است نه زن.

و باز در اینجامسئله دیگری‌مطرح میشود آیا در قانون حمایت خانواده‌ای پیش‌بینی شده که برای خانواده‌ای که مرد آنرا ترك کرده و رفته چه کنند؟

بهرحال امیدوارم که این‌لایحه‌به این صورت از مجلسین نگذرد و «زن بودن» مجوزی برای‌محدودیت آزادی بشمار نیاید.

* دراقلیت

خانم مهرانگیزدولتشاهی‌نماینده مجلس شورایملی درجلسه علنی پیرامون این ماده بحث و مخالفت کنم. اما ما خانمها اکثریت نداریم و در اقلیت هستیم واگر میخواستند این‌ماده رااصلاح کنند پیشنهادات زنان نماینده را میپذیرفتند بعلاوه باید توجه داشته باشند که وقتی زن و شوهری با توافق و همفکری زندگی میکنند مرد هم وقتی می خواهد بسفر برود از زنش اجازه میگیرد و بدون موافقت او خانه و زندگی را ترك نمیکند و اگر اختلاف دارند که این با اداره گذرنامه نیست که نسبت به این اختلاف احساس مسئولیت کند. پس باید بگویند برای خریدبلیت راه آهن و بلیط اتوبوس هم‌اجازه شوهر لازم است!

واقعا اگر زنی بخواهد بدون اطلاع شوهر از خانه برود درداخل کشور هم هزار نقطه دور افتاده هست که بفکرش برسد.

بعقیده من این فقط یك‌ملاحظه کم اثر است چون ما اکنون در

پیش بینی هوا

هوای کرانه های دریای مازندران نیمه ابری در بعضی نقاط ـ ابری. هوای شهرستان های‌غربی، استانهای آذربایجان وخوزستان فارس وشهرستان های مرکزی کمی تا قسمتی ابری هوای تهران صاف در بعضی ساعات همراه بامقداری ابر.

هوای بقیه نقاط صاف در بعضی نقاط همراه با غبار محلی‌پیش‌بینی می شود.

مقررات خاص عبور و مرور درجاده قم

در باره مقررات ویژه عبور و مرور در ایام سوگواری شهادت علی‌ابن‌ابوطالب «ع» این اطلاعیه امروز از طرف اداره پلیس راه ژاندارمری کل کشور انتشاریافت.

چون بمنظور برگزاری مراسم سوگواری شهادت مولای متقیان علی‌ابن‌ابوطالب «ع» در روز های پنج شنبه ۲۸ آبانماه (۱۹ ماه‌مبارك رمضان) و جمعه ۲۹ و شنبه ۳۰ آبانماه (۲۱ ماه‌مبارك رمضان) عده‌ای از اهالی محترم تهران و حومه جهت اداء فرائض دینی به شهرستان مذهبی قم‌عزیمت می‌ـ نمایند، لذا در سه روز مزبور کلیه اتوبوس های مسافربری که‌بمقصد اراك، اصفهان، شیراز عزیمت میکنند باید از جاده اصلی ساوه (رباط کریم) حرکت کنند و همچنین‌از ساعت ٦ بامداد روز پنجشنبه ۲۸ آبانماه الی ساعت ۲٤ روز شنبه ۳۰ آبانماه حرکت کلیه کامیونها از تهران به مقصد قم و بالعکس بطور کلی ممنوع‌خواهد بودو این قبیل کامیونها نیزبایستی از جاده ساوه استفاده نمایند تا جاده‌قم آمادگی پذیرش ترافیك زیادتری را درروزهای مزبورداشته باشد.

ضمنا پلیس راه ژاندارمری به منظور ایجاد ایمنی و کنترل بیشتر در جاده قم پاسگاه های شیارمجهز باتوموبیل های پلیس بابی سیم و آمبولانس به جاده قم اعزام تا هر گونه مراقبت‌لازم‌بعمل آید. از این جهت پلیس راه از رانندگان اتوبوس ها و اتومبیل های‌سواری و کرایه تقاضا دارد که برای سلامتی خودو مسافرین از سرعت مطمئنه تجاوز ننموده و به تذکرات مامورین پلیس راه که صرفا در راه سلامت و سعادت آنها میباشد توجه نمایند.

فرمانده پلیس راه ژاندارمری
سرلشگر یحیوی

درباره وام بانك جهانی

امروز کسب اطلاع شد میزان وام جدید بانك جهانی بمنظور بهبود گسترش شبکه برق‌تهران معادل سرمایه گذاری ایجادشبکه توزیع برق پایتخت در سی سال اخیر است.

اولین قسمت کمکهای شیر وخورشید صبح امروز با دو فروند هواپیمای نیروبر نیروی هوائی شاهنشاهی به پاکستان حمل شد. در عکس مرحله انتقال کمکها ازکامیونها به داخل هواپیما دیده می‌شود.

بین تهران و داکا پل‌هوائی ایجادمیشود

* ۳۰ تن خواربار ولباس‌وپتو بادوفروندهواپیمای‌نیروبر نیروی هوائی شاهنشاهی به پاکستان ارسال گردید

سخنگوی جمعیت‌شیر وخورشید سرخ ایران اظهار داشت:

سفیر شاهنشاه‌آریامهر درپاکستان در مذاکره تلفنی به جمعیت شیرو خورشید سرخ ایران اطلاع دادکه طبق تقاضای جمعیت بامداد دیروز با آقای دکتر ملك وزیر بهداری پاکستان و سرپرست خدمات امدادی در پاکستان شرقی‌ملاقات صورت گرفت.

در این ملاقات بار دیگر مراتب تاسف وتاثرخاطر مبارك‌اعلیحضرت همایون شاهنشاه آریامهر ازحادثه مصیبت بار طوفان در پاکستان شرقی به ایشان ابلاغ و اطلاع داده شد که‌حسب‌الامر مطاع‌مبارك شاهنشاه آریامهر جمعیت شیرو خورشید سرخ ایران برای کمك فوری واعزام عوامل و ارسال‌وسایل امدادی و خواربار آماده است و در انتظار تعیین نوع و کیفیت احتیاجات و برنامه کار میباشد.

وزیر بهداری‌پاکستان فوق‌العاده ابراز امتنان کرده و اظهار داشت مراحم ذات مبارك شاهنشاه‌آریامهر همواره شامل حال مردم پاکستان و آسیب دیدگان از حوادث دراین کشور بوده‌ومخصوصا در این‌حادثه عظیم این ابراز عنایات شاهانه مرهمی‌است بر آلام آسیب‌دیدگان و اضافه نمودوی فورابا تلفن‌جریان را به اطلاع حضرت رئیس‌جمهوری که در منطقه آسیب دیده بسر میبرند خواهد رسانید و تا فردا برنامه و نوع کمکها را اطلاع خواهند داد.

به این ترتیب بامداد امروز بوسیله دو فروندهواپیما های‌نیروبر نیروی هوائی شاهنشاهی که در اجرای اوامر مبارك اعلیحضرت همایون شاهنشاه آریامهر دراختیار جمعیت میباشداولین قسمت از کمك های جمعیت شیر و خورشید سرخ ایران شامل پتو و لباس و خواربار به وزن ۳۰ تن به پاکستان شرقی فرستاده شد.

ضمنا پس از رسیدن صورت احتیاجات و کیفیت کار این کمکها در حداکثر امکانات جمعیت ادامه خواهد یافت.

* تماس تلفنی

سخنگوی مذکور افزود: ازبامداد امروز تماس تلفنی دائم بین جمعیت شیروخورشید سرخ و سفیرشاهنشاه آریامهر دراسلام‌آباد برقرار شده تا طبق برنامه‌ایکه از طرف صلیب سرخ پاکستان و سفیر شاهنشاه آریامهر تعیین میشود کمك‌های جمعیت ارسال گردد.

مامورین انبارهای امدادی جمعیت که در آن وسائل و لوازم و مواد غذائی و پوشاکی باندازه کافی‌موجود است هم‌اکنون سرگرم بسته‌بندی و آماده ساختن لوازم برای حمل هستند تا بوسیله هواپیماهای «نیروبر» نیروی هوائی شاهنشاهی به پاکستان حمل شود.

* بیمارستان صحرائی

از بامداد امروز امدادگران‌سازمان جوانان و بیمارستان صحرائی جمعیت نیز آماده حرکت شد واینك شیرو خورشیدسرخ در انتظار پاسخ مقامات صلیب‌سرخ پاکستان هستند که در صورت احتیاج و تعیین محل استقرار آن واحدهای‌بیمارستانی برای مداوای آسیب‌دیدگان اعزام گردند. ضمنا با اوامری که از جانب شاهنشاه آریامهر شرفصدور یافته تعداد کافی هواپیماز طرف‌نیروی هوائی‌شاهنشاهی به اختیار شیروخورشیدسرخ گذاشته شد که این هواپیماها با ایجاد یك پل هوائی بین تهران ـ داکا مرکز پاکستان شرقی لوازم و وسائل ومواد غذائی و پوشاکی جمعیت را برطبق تقاضای صلیب سرخ پاکستان و با توجه به نحوه و کیفیت آن روزانه‌به داکا حمل خواهند نمود.

پیش از ظهر امروز نیز شرکت هواپیمائی ملی ایران آمادگی خود را برای‌همکاری با جمعیت شیروخورشید سرخ از نظر حمل مواد لازم ونیروی انسانی‌به پاکستان‌اعلام داشت.

خروشچف جریان برکناری و دستگیری بریارا شرح میدهد

روزنامه تایمز لندن در شماره دیروز خود مقاله‌ای درباره جنجال خاطرات خروشچف انتشار داده است.

تایمز می نویسد: خاطرات‌نیکیتا خروشچف که بطور اختصاصی از بیست‌وسوم توامبر در تایمز انتشار خواهد یافت از نقطه نظر سیاسی و انتشاراتی‌یك رویدادمهم وبی‌نظیر بشمار می آید.

* باردوست بریا

خروشچف در این خاطرات از ظهور «بریا» در صحنه سیاست شوروی ازماجرای لنینگراد، توطئه پزشکان علیه جان استالین، مرك استالین و سقوط «بریا» صحبت می دارد. خروشچف در خاطرات خود به تفصیل سلسله حوادث مربوط به بازداشت رئیس پلیس مخفی شوروی را مورد بررسی‌قرار می دهد.

او تصمیم اتخاذ شده در حلقه کوچك رهبران درجه اول شوروی را دایر بر برکناری «بریا» فاش می کند. برکناری مردی که کلیه آحاد پلیس شوروی و گارد محافظ کرملین تحت فرمان وی قرار داشتند.

خروشچف می نویسد تنها ارتش می توانست بیك چنین اقدام مهمی دست بزند لذا پس از مشورت‌های بعمل آمده که صحنه های فراموش نشدنی از تاریخ شوروی رانتشکیل می دهد مارشال ها و ژنرال های طراز اول شوروی دست بکار شدند و خود شخصا «بریا» را در داخل کرملین بازداشت کردند.

* جمعی وغیرواقعی

برخی از منتقدین در بریتانیا که هنوز این خاطرات را نخوانده‌اند آنها را جعلی و غیرواقعی تلقی کرده‌اند این تردید آنها تاحدودی قابل فهم و درك است تردید آمیز از این‌جهت که‌رهبرپیشین شوروی چگونه این یادداشت ها را نوشت وهمچنین این عدم اطمینان که‌آیا اداره ضد اطلاعات شوروی خود در این کار دست داشته است.

هیچیك از این شهر ها کمتر از یك میلیون نفر جمعیت ندارد وجمع ساکنان آن ازبیست‌میلیون نفر تجاوزمیکند. در همه جاعظمت وسعت خاك کشور و بویژه وقتی‌از کنار رودخانه‌های عظیم که درقسمت های پائین بصورت دریاهای واقعی در می‌آیند میگذشتیم نمایان بود.

دومین احساسی که بهرمسافر تازه وارد دست میدهد این است که این توده عظیم واقعا یك‌ملت را تشکیل میدهد تاریخ امپراتوری های بزرك و نیرومندی را که یکی پس از دیگری به قدرت رسیده و منقرض شده‌اند بخود دیده است. امپراتوری اسکندر امپراتوری بیزانس، امپراتوری مغولها و امپراتوری عثمانی، ولی این امپراتوریها از ملت هائی که‌بوسیله فاتحان بزرك در یکجا جمع میشدند تشکیل میشد و هر یك از آنها بنوبه خود واژگون شده و از بین میرفتند.

از هزار سال قبل بلکه بیشتر چین کشور بزرگی است که قابل اضمحلال و نابودی نیست زیرا این ملت چین است که کشوری باین عظمت را بوجود آورده است.

ناتمام

دنباله اخبار خارجه

نوشته: کوو دو مورویل
نخست‌وزیر ووزیرخارجه سابق فرانسه

از روزنامه فرانس سوار

بازگشت از چین

«موریس کوودومورویل» که ده سال وزیر امور خارجه و نخست‌ـ وزیر ژنرال دوگل بوده در این مدت به‌بسیاری‌از کشور های‌جهان مسافرت کرده و تنها گذارش به چنین کمونیست نیافتاده بود. وی اخیرا نورده روز بدعوت دولت پکن دراین کشور بسر برده و از هشت شهر بزرك و «ین‌نان» که قبل از روی کار آمدن‌مائوتسه تونك‌حریم کمونیسم چین بود دیدن کرده است.

نخست‌وزیر سابق‌فرانسه در این سفر با مائوتسه‌تونك رهبر چین و چوئن لای نخست‌وزیر آن کشور ملاقات و مذاکره کرده است. بطوریکه میدانیم طی بیست سال اخیر زمامداران چینی در افزوای کامل سیاسی بسر برده و کمتر با شخصیت های غربی تماس گرفته‌اند. از این‌رو ملاقات‌نخست وزیر سابق فرانسه با رهبران این کشور حائز اهمیت فراوانی است موریس کوودومورویل طی سلسله مقالاتی مشاهدات خود را درجریان این مسافرت و احساسی را که دیدار از بزرگترین و اسرارآمیز ترین کشور های جهان در وی بوجود آورد تشریح کرده است که در اینجا ترجمه ان نقل میشود

هر مسافر تازه واردی که مثل من برای نخستین‌بار از کشورچین دیدن میکند و باید با یك کشور ناشناخته واسرارآمیزی آشنا شود احساس تازه‌ای روی میدهد و این احساس اورا در تمام طول‌مسافرتش دنبال میکند.

این احساس بسیار ساده و در عین حال اساسی است و آن‌عظمت کشور است. کشوری بمساحت ۹ میلیون و هفتصد هزار کیلو متر مربع که هفتصد و پنجاه میلیون نفر یعنی یك چهارم جمعیت دنیا درآن زندگی میکنند. من‌درمدت سه هفته اقامت خود در این کشور توانستم براهنمائی مقامات چینی نزدیك به پنج هزار کیلو متر از این کشور را طی کرده و از هشت شهر بزرك، پکن، چین یانك، آن‌شان، مه‌آن، نانکن، شانگهای همانك‌چنو و کانتون دیدن کنم.

هیچیك از این شهر ها کمتر از یك میلیون نفر جمعیت ندارد وجمع ساکنان آن ازبیست‌میلیون نفر تجاوزمیکند. در همه جاعظمت وسعت خاك کشور و بویژه وقتی‌از کنار رودخانه‌های عظیم که درقسمت های پائین بصورت دریاهای واقعی در می‌آیند میگذشتیم نمایان بود.

دومین احساسی که بهرمسافر تازه وارد دست میدهد این است که این توده عظیم واقعا یك‌ملت

دو رهبر، از دو سوی دنیا، اما با یک رسالت

روز پنجشنبه گذشته ، شاهنشاه ایران در سفر خود به پاریس برای شرکت در مراسم بزرگداشت ژنرال شارل دو گل رهبر و سردار رفیق فرانسه، نخستین رئیس کشوری بودند که از پاریس به «کمبی له دوز کلیز» دهکده دوگل رفتند و در خانه شخصی او با همسر وی ملاقات کردند و به عنوان یك دوست قدیمی شوهرش ، بدو تسلیت گفتند. در این ملاقات ، شاهنشاه طی بیانات بسیار موثر و صمیمانه‌ای از موفقیت های درخشان ژنرال دوگل درخدمت به ملت فرانسه با احترام و تجلیل یاد کردند و در پایان سخنان خود باسادگی و فروتنی خاص به مادام دوگل گفتند که خوشبختانه من نیز در این مدت در خدمت بکشور خود موفقیت هائی داشته‌ام .

فروتنی از دیر باز لازمه بزرگی واقعی بوده است و فقط آنهائی از این صفت برکنارند که ولو با داشتن مقامی عالی بزرگی آنها اصالت ندارد . مثلا ژنرال نقید ، خوب احساس کرده بود که به خاك سپردن او با آئینی بسیار ساده نه تنها افتخار ویرا کم نخواهد کرد، بلکه آخرین خاطره او را در صفحات تاریخ شکوهی بیشتر خواهد داد ، زیرا آنچه از او در این تاریخ باقی میماند ، افتخاری اصیل و واقعی است.

بهمین دلیل ، فروتنی شاهنشاه ما نیز چون منعکس کننده یك بزرگی اصیل است ، به جای این که از ارزش این بزرگی بکاهد آن را بیشتر می کند ، زیرا امروز نه فقط هر ایرانی ، بلکه هر فرد مطلعی در هر جای جهان بدین واقعیت آگاهی دارد که آنچه رئیس کشور ایران بطور ساده بصورت «موفقیت هائی» توصیف می کنند، در واقع تجدید حیات یك ملت، حفظ استقلال و حاکمیت ملی آن ، دگرگونی وسیع و همه جانبه وضع اجتماعی آن و تغییر وضع آن از صورت یك جامعه محروم وعقب افتاده ، بصورت یك ملت مترقی و یك کشور پیشرو است که امروزه در دنیا بصورت یك نمونه اصیل تحول وترقی درآمده و از حیثیت بین ـ المللی بیسابقه‌ای برخوردار شده است .

آنچه در این مقایسه واقعیت ها ، بی اختیار جلب توجه می کند ، شباهت فراوانی است که در سی ساله اخیر میان سرنوشت این دو مرد بزرگ شرق وغرب ، نه تنها در مبارزه ها و هدف ها ، بلکه حتی در طرز فکر و در معتقدات آنان وجود داشته است ، و بیگمان همین نزدیکی روحی و فکری از عواملی بوده که این دو زمامدار واقع بین و نیرومند را در طول این مدت دراز با دوستی شخصی عمیقی بیکدیگر پیوند داده است .

عبور از بحران

شاهنشاه ایران و رئیس جمهوری سابق فقید فرانسه ، هر دو در دوران بحرانی جنگ دوم جهانی ، اداره سرنوشت کشور های خود را بدست گرفتند ، با این تفاوت که در آن هنگام دوگل رئیس دولت آزاد فرانسه بود و در خارج از وطن بسر می برد هر دو کشور در آن موقع اشغال شده بودند . و این هر دو رهبر انجام وظایف و مسئولیت های خطیر خود را در بدترین شرایط ممکن آغاز کردند .

نخستین و اساسی ترین کار این دو رهبر ، اعاده استقلال و حاکمیت و تمامیت ملی بود . این کار در ایران با مبارزه و رهبری شجاعانه شاهنشاه برای نجات آذربایجان انجام گرفت که صرفا بدست نیروی خود ایران عملی شد، و در فرانسه دوگل با مبارزه قهرمانی خود آزادی واستقلال فرانسه را در جنگ دوم جهانی ، با کمك یاران این کشور باز گرفت .

جنگی در صلح

در دوران بعد از جنگ، در همان سالهائی که فرانسه گرفتار بحران های فراوان سیاسی و اجتماعی بود ووجود دولت های ضعیف ومتزلزل، اختلافات و کشمکش های داخلی، خودخواهی ها و کوتاه نظری های سیاستمداران و سیاست چی ها ، روزبروز وحدت ملی این کشور و حیثیت بین‌المللی آن را ضعیف‌تر می کرد ، ایران نیز باوضعی کاملا مشابه سروکار داشت و تقریبا در یك موقع نیز ، در ده ساله اخیر، دوران تازه‌ای از ثبات سیاسی ، وحدت ملی ، استقرار دولت های پایدار ، تجدید حیات اقتصادی و رونق حیثیت بین‌المللی درزندگی هر دو کشور آغاز شد . البته از بسیاری جهات شرایط و امکانات در دو ملکت فرق داشت، زیرا در فرانسه دوگل به جامعه‌ای پیشرفته کادر فنی وعلمی و اداری آزموده و کافی ، زیر بنای اقتصادی وسیع و استواری متکی بود ، و در این شرایط آنچه برای تجدید حیات ملی ضرورت داشت ایجاد ثبات و اعتماد و تامین شرائط لازم برای بهره گیری از این عوامل بود، در صورتی که در ایران می بایست همه چیز از پایه بنا شود و تقریبا از صفر بنیانگزاری گردد .

با این همه ، در این کوشش غول آسا، هر دو رهبر ایران و فرانسه بااتکاء به خصائص فوق‌العاده‌ای که در آنها وجود داشت ، مخصوصا باایمان تزلزل ناپذیری که به ماموریت های تاریخی ملتهای خود وبه وظایف خویش بعنوان رهبران ادامه این ماموریت تاریخی داشتند، بایهترین صورتی که ممکن بود دو ملت کهنسال را که هر دو از میراث مدنی وفرهنگی عظیمی برخوردار بودند بجانب آینده‌ای درخشان هدایت کردند، و هر دو باعزمی راسخ وباواقع بینی وتدبیری کم نظیر، برای ملتهای خویش وضع اجتماعی عالیتر، اقتصادی نیرومند تر، غرور و وحدت ملی فراوانتر ، حیثیت بین‌المللی بسیار زیادتر بوجود آوردند .هر دو در صحنه جهانی، سیاست مستقل ملی را جانشین روشهای گذشته کردند.

هر دو کوشیدند تا منافع ومصالح کشور های خویش را بالای بلوك های سیاسی و جدائیهای جغرافیائی قراردهند وباحفظ حقوق وحاکمیت ملی، باهر دولت وکشوری ولوبا داشتن سیستم های سیاسی دیگر ازدر تفاهم و همکاری سازنده در آیند .

موفقیت در این تلاش عظیم در راه وحدت ملی و جلوگیری از ادامه سیاست بازیهای کوچك واعمال اغراض و منافع خصوصی بزیان مصالح کلی جامعه و سعی درتحول شرایط فکری واجتماعی واقتصادی ملت ، برای این هردو رهبر ملی با قبول خطرات بسیارهمراه بوده به جان این هردو، بارها سوء قصد شد وبارها هردو، گوئی با دست سرنوشت ،از این سوء قصد ها بسلامت جستند . بارها اتحاد راست هاوچپ‌های افراطی که شاهنشاه ما آنرا «اتحاد نامقدس سیاه و سرخ» نام دادند علیه آنان توطئه‌هائی وسیع براه انداخت که در صورت موفقیت میتوانست اساس حیات ووحدت ملی را در هم ریزد .بارها لحظاتی پیش آمد که همه چیز از دست رفته تصور میشد ،وفقط شخصیت خاص و حیثیت ملی فوق‌العاده این دو رهبر ملی، توانست در آن لحظات سرنوشت ،ورق را علیرغم تمام حسابهائی که شده بود بنفع مصالح عالیه ملی برگرداند.

نظریات وگفته های دو رهبر ایران وفرانسه را ،شاید بی آنکه خود آنها متوجه باشند ،به هم نزدیك کرده بود ، بطوریکه امروزه مقایسه ساده‌ای میان سخنانی که دو رهبر ملی در موارد مختلف وبه مناسبتهای مختلف ایراد کرده‌اند بی‌اختیار مایه شگفتی میشود ، و یکبار دیگر بخوبی احساس می‌شود که ارزشها وواقعیتهای اصیل، حدومرز نمی‌شناسند .

دوگل در نخستین روزهای ده ساله اخیر زمامداری خود، در نطقی که هفتم ژوئن ۱۹۵۹ در «سن‌شامون» ایراد کرد ،درباره کشور خویش گفت: «ما ملتی کهن هستیم، ودرعین حال ملتی جوانیم که بانیروئی بازیافته از نو بجانب سرنوشتی بزرك پیش میرویم». و تقریبا در همان موقع، شاهنشاه ایران درسلام نوروزی سال ۱۳۳۹ گفتند : «ما باردیگر نشان دادیم که در عین آنکه ملتی قدیمی و کهن هستیم ، در میدان مبارزه و پیشرفت ازهر نیروی جوانی جوان تریم ،واکنون این ملت کهن جوانی خود را از سر گرفته و دوشادوش پیشرفته‌ترین ملل ،بجانب ترقی پیش میرود».

درباره ارتباط گذشته ایران با آینده آن، شاهنشاه در پیام خود به ملت ،در ۲۹ آذر ۱۳۳۸ گفتند :«مابه عظمت باستانی و میراث گرانبهای نیاکان خود میبالیم ،ولی نباید تنها به این افتخارات قناعت کنیم ،بلکه باید در دنیای جدید افتخارات تازه‌ای به مفاخر کهن بیفزائیم ».و دو هفته بعد از آن ، در هشتم ژانویه ۱۹۵۹، ژنرال دوگل در پیام رادیو تلویزیونی خویش خطاب به ملت، فرانسه چنین گفت : «سرنوشت فرانسه، یعنی ترکیبی از میراث گذشته ،وظائف امروز وامید به فردا، فردائی که ما باید در آن افتخاراتی تازه را برمفاخر پیشین بیفزائیم.

درمورد سیاست مستقل ملی ، شاهنشاه ایران در مصاحبهٔ مطبوعاتی خویش در کاخ مرمر ، در چهارم مهرماه ۱۳۳۸ گفتند : «ما کسی را تهدید نمیکنیم ، ودر عین حال خودمان از تهدید دیگران نمی‌هراسیم. مامثل هر مملکت مستقل و ملت آزادی از حقوقی که برای هر ملت و مملکت آزاد معین شده است پیروی میکنیم». و در همین زمینه ،ژنرال دوگل درپیام رادیوئی خود به ملت فرانسه ، درسی و یکم دسامبر ۱۹۶۴ چنین گفت : «کشور ما درصدد استیلا بر هیچکس نیست، ودرعین حال میخواهد آقای خودش باشد . ما نمیخواهیم به حقوق دیگران تجاوز کنیم ، اما اجازه نمیدهیم دیگران نیز بحقوق ما تجاوز کنند».

درمورد صلح وتفاهم بین‌المللی، ژنرال دوگل درنطق خود در «دنکرك» ، در ۲۵ سپتامبر ۱۹۵۹ اظهارداشت: «آنچه برای تامین صلح جهانی ضرورت دارد ،تفاهم ملت‌ها است. باید ملت‌ها از ورای رژیم ها ، ایدئولژی‌ها ، ادعاها و جاه‌طلبی های انی، بایکدیگر نزدیك شوند». ودر همین زمینه ، شاهنشاه درنطق معروف خود بهنگام دریافت دکترای افتخاری از دانشگاه بخارست در رومانی در ششم خرداد ۱۳۴۵ چنین گفتند :«همکاری کشور ها ، و حصول تفاهم بین آنان، حتی اگر شیوه های حکومتی مختلفی برای خود برگزیده باشند امروزه به صورت یك ضرورت جهانی درآمده است، ووابستگی روزافزون ملل هرروز بیشتر اصل تفاهم و همکاری مشترك را امری الزامی میکند».

در مورد تعبیر سیاست اصیل و سیاست های کوچك و خودخواهانه، نزدیکی طرز فکر این دو زمامدار، شگفتی‌انگیز است . این نظر را شاهنشاه ایران در نطق دانشگاه بخارست که بدان اشاره شد چنین تشریح کردند که :«امروزه حقوق سیاسی برای آنکه ارزش واقعی داشته باشد میباید دوش بدوش موازین اخلاقی ، حقوق اجتماعی و حقوق اقتصادی پیش رود». و ژنرال دوگل در نطقی که در ۱۱ سپتامبر ۱۹۶۷ هنگام سفر رسمی خود به لهستان خطاب به جامعهٔ فرانسویان آن کشور ایراد کرد، گفت : «سیاست واقعی رانمیتوان ازاخلاق جدا کرد، و موازین اصیل سیاسی از موازین اجتماعی تفکیك پذیر نیست».

نظریات مشترك

از نظر اصلاحات اجتماعی ، نظریات ژنرال دوگل با آنچه در ایران انجام گرفته بود ووی بدانها بادیدهٔ تحسین مینگریست بسیار نزدیك بود. دوگل ترجمه فرانسه کتاب انقلاب سفید را در همان نخستین روزهای انتشار آن خواسته وآنرا خوانده بود تا از خلال آن با اقدامات اجتماعی که در ایران انجام گرفته بود آشناتر شود . وی در دوسال آخر زمامداری خود ، بخصوص در مورد سهیم کردن کارگران در سود کارخانه ها اصرار میکرد . دراین زمینه نیز تذکر بیانات او در کنفرانس مطبوعاتی کاخ الیزه در ۲۸ اکتبر ۱۹۶۶ جالب است :

«تامین اجتماعی و بیمه های خانواده که ما عملی کرده‌ایم ، کاری لازم است، اما کافی نیست ، زیرا این مزایا برای بسیاری از کارگران فقط مفهوم برخورداری از ترقیات اجتماعی را بدون دخالت آنان در این ترقیات دارد. آن تحول اساسی که باید دروضع کارگری کشور ماداده شود شریك شدن عملی کارگر درعوائد کار اقتصادی است که بدست او وبا دخالت او انجام میگیرد . میباید کارگران بطورقانونی سهم خودراهمراه بامسئولیت خود، در پیشرفت کار کارخانه‌ها و کارگاه ها داشته باشند ، زیرا این پیشرفتی است که مستقیما با کوشش وتلاش آنها بدست می‌آید».

و این بیانات تقریبا در همان زمانی ایراد میشد که شاهنشاه در کتاب انقلاب سفید در توصیف سومین اصل انقلاب ایران که مدتی پیش از آن عملی شده بود، چنین نوشتند :

«هرقدر کارگر ایرانی به کار خود علاقهٔ بیشتری داشته باشد طبعا بازده صنعتی کار او بالاتر خواهد رفت . علیهذا مسئله شریك کردن کارگران در منافع کارگاه ها ، چه از نظر اقتصاد کشور و چه از لحاظ تامین منافع بیشتری برای این طبقه زحمتکش و شرافتمند امری نه تنها مفید بلکه لازم است».

در عرض این مدت در ایران دوازده اصل انقلاب اجتماعی ایران که با اجرای آن بنیاد اجتماع این کشور بکلی دگرگون شد و ملت ما را وارد دوران تازه‌ای در تاریخ زندگی خود کرد تحقق یافت ضامن این تحول عظیم شخصیت شاهنشاه و رهبری خاص معظم له بود که گذشته از مقام قانونی، به حیثیت و نفوذ معنوی قاطعی متکی بود . این حیثیت و نفوذ معنوی را دوگل نیز به نحو کامل دارا بود، ولی وی طبعا نمیتوانست چنین انقلاب اجتماعی را در کشور خود عملی سازد زیرا اصولا شرایط اجتماع فرانسه باشرائط ومقتضیات اجتماع ایران فرق داشت، و شرایط و امکانات کشوری مانند فرانسه ، شاید جز آنچه دوگل کردکاری نمیشد کرد .

و این دو زمامدار، که هر دو در عین حال بکار نویسندگی علاقه داشتند ، در طول سالها اصول عقاید و نظریات خویش را به صورتی روشن به نسل معاصر خویش و نسل های آینده عرضه کردند ، زیرا این نظریات منعکس کنندهٔ اصول فکری ومنطقی مشخصی بود که بخلاف بسیاری از کشورهای دیگر زادهٔ حوادث وقایع روزمره نبود و با تغییر آنها تغییر نمیکرد، بلکه می‌بایست خود زایندهٔ تحولات وآفریننده حوادث باشد.

چنین بود سرنوشتی که دو رهبر ملی را در شرق و غرب جهان، در طول سی سال بیکدیگر نزدیك کرد ، و دو ملت کهنسال و پر افتخار را بدست آنان حیاتی نو و عظمت و شکوهی تازه بخشید .

دو زبان ـ یك سخن

این اشتراك سرنوشت ،اشتراك در هدف، اشتراك در فکر ،واشتراك در طرز کار ،به نحو شگفتی آوری

ساعت اوراتور ORATOR

سوئیس بزرگترین سازنده ساعت در جهان

ساعتهای اوراتور باضد ضربه اینکابلوک ، اتوماتیک ومدلهای بسیار جدید وشیک بمراتب بهتر از سایر ساعتها خیلی ارزانتر است .

آگهی استخدام

شرکت سهامی شیمیائی پازارگاد برای خدمت در آبادان احتیاج به یکنفر کارمند واجد شرایط زیر دارد :

۱ـ تحصیلات حدود دیپلم فنی یا فوق دیپلم فنی در رشته برق یا مکانیك .

۲ـ دارندگان دیپلم فنی بایستی حداقل ۶ سال و فوق دیپلم ٤ سال سابقه خدمت داشته باشند .

۳ـ دارابودن برك خاتمه خدمت سربازی یا معافیت دائم .

٤ـ حداکثر سن ٤٥ سال .

واجدین شرایط فوق مشخصات کامل خود را با حداقل حقوق پیشنهادی بانضمام فتوکپی مدارك تحصیلی وسابقه کار به آدرس دزتهران خیابان تخت جمشید شماره ۲۷ طبقه ۹ تلفن ٤٧٥٤٨ یا در آبادان صندوق پستی ۲۳۶ کارخانه شرکت تلفن ۲ـ۵۸۳۱ تماس بگیرند . آ ـ ۲٤۲۹۵ ۱ـ۲

آگهی تغییرات شرکت سهامی ساختمانی مترو ثبت شده شماره ٤۰۲۱

برابر تصمیم مجمع عمومی عادی مورخ ۱۳ر۸ر٤۹ تغییرات زیر در شرکت نامبرده بعمل آمد .

۱ـ نوع شرکت از سهامی بشرکت سهامی خاص ساختمانی مترو تغییر یافت .

۲ـ اساسنامه جدید شرکت مشتمل بر ۷۳ ماده و یك تبصره بتصویب رسید وجایگزین اساسنامه قبلی گردید .

۳ـ روزنامه اطلاعات جهت درج ونشر آگهی های شرکت تعیین شد .

٤ـ آقایان مهندس احمد طالقانی، منوچهر پیرمرادی، نظرعلی حقیقی بسمت اعضاء اصلی هیئت مدیره برای مدت دو سال انتخاب شدند.

۵ـ آقای فریدون ارشاد بسمت بازرس وآقای محمد سرخو بسمت بازرس علی‌البدل برای مدت یك سال تعیین شدند .

۶ـ بموجب صورتجلسه هیئت مدیره مورخ ۱٤ر۸ر٤۹ آقای مهندس منوچهر پیرمرادی بسمت رئیس هیئت مدیره و نظرعلی حقیقی بسمت نایب رئیس و آقای مهندس احمد طالقانی به سمت مدیرعامل برگزیده شدند .

۷ـ حق امضاء کلیه اوراق و اسناد بهادار (چکها ـ سفته‌ها ـ بروات شرکت با دو نفر از سه نفر اعضای هیئت مدیره متفقا و بامهر شرکت معتبر خواهد بود واوراق عادی را مدیرعامل به تنهائی امضاء مینماید .

۸ـ حدود امتیازات مدیرعامل بشرح آتی تامین میگردد .

۱ـ ریاست امور اداری شرکت و تکمیل پرسنل اداری .

۲ـ وصول مطالبات شرکت و واریز آن بحساب شرکت .

۳ـ امضای کلیه مکاتبات اداری شرکت با موسسات دولتی و ملی و وابسته بدولت بانکها و شرکتهای خصوصی و عمومی .

۵ـ حضور در کلیه مراجع قضائی و پاسخگوئی بدعاوی مربوط بشرکت .

۶ـ حق اقامه دعوی و تعیین وکیل رسمی دادگستری چه برای اشخاص حقوقی و چه حقیقی له وعلیه شرکت .

۷ـ پرداخت دیون و مطالبات اشخاص حقوقی و حقیقی از شرکت .

رئیس اداره ثبت شرکتها و مالکیت صنعتی مهدی نراقی .

۱ـ۵٤٤۲۰

تجدید آگهی مسابقه

درباره طرح نقوش برجسته موزه شهیاد آریامهر

چون مسابقه نقوش برجسته موزه شهیاد آریامهر بنابتصمیم هیئت داوران تاتاریخ دوشنبه ۳۰ آذر ۱۳٤۹ تمدید شده است کلیه هنرمندان می توانند در مسابقه مزبور شرکت نمایند .

به برنده اول ۲۰۰ر۰۰۰ ریال

به برنده دوم ۱۰۰ر۰۰۰ ریال

به برنده سوم ۵۰ر۰۰۰ ریال

پرداخت خواهد شد .

هنرمندان می توانند برای اخذ مدارك و کسب اطلاع بیشتر تاتاریخ ۵ آذرماه به شورای مرکزی جشن شاهنشاهی ایران (بلوار الیزابت پلاك ۱۲۶) مراجعه نمایند .

آ ـ ۵٤۲٤۸ ۱ـ۳

آگهی مناقصه

طرح کابردمالچهای نفتی حمل حدود ده میلیون لیتر مالچ (یکی از فرآورده های نفتی)را از انبار شرکت نفت ری برای اهواز و بندر عباس به مناقصه می گذارد . علاقمندان می توانند با مراجعه به دبیرخانه موسسه تحقیقات منابع طبیعی واقع در خیابان بلوار الیزابت ساختمان شماره ۳ وزارت منابع طبیعی برك مشخصات و شرایط مناقصه را دریافت و پیشنهادات خود را تا ساعت ده روز شانزدهم آذرماه بدبیرخانه موسسه تسلیم نمایند.

م الف ۸۵۰٤ .

رئیس موسسه تحقیقات منابع طبیعی : پرویز مهدیزاده

آ ـ ۵٤۳۳۲٤ ۱ـ۲

آگهی مناقصه

بیمارستان پادگان خرم آباد نود قلم داروی مورد نیاز خود را از طریق مناقصه خریداری می نماید . پیشنهاد دهندگان می‌توانند با مراجعه به تدارکات بیمارستان و با ملاحظه صورت دارو ها و دریافت برك شرائط و مشخصات معامله پیشنهادات خود را طبق مفاد مندرج در برك شرائط معامله تنظیم و تاساعت ده صبح روز ۵ر۹ر۱۳٤۹ به قسمت تدارکات بیمارستان تسلیم نمایند.

آ ـ ۵٤۵۰۶ بیمارستان پادگان خرم آباد

تبریکات

جناب آقای رضی فرماندار محترم شهرستان نور

انتخاب شایسته وبجای آقای وطنی که از صاحب منصبان لایق وتحصیلکرده آموزش وپرورش می‌باشد بسمت شهردار شهرستان نور صمیمانه تبریك و تهنیت عرض مینماید .

نوشهر ـ حاج امین علاء

آ ـ ۵٤۰۷۲

مقام عالی وزارت آموزش و پرورش

انتصاب بجا و شایسته آقای عبدالمجید آل‌طعمه را بسمت ریاست اداره کل آموزش و پرورش شهرستان سمنان تبریك عرض مینماید .

شهرری ـ خاندان نراقی

آ ـ ۵٤۰۶۰

جناب آقای رضا معینی مدیر کل اداره اطلاعات و روابط عمومی وزارت آموزش و پرورش

تفویض مقام مدیر کلی آن وزارتخانه را که بحق شایسته آن هستید صمیمانه تبریك گفته امید است که وجود شخص جنابعالی دریست جدید چون گذشته مثمرثمر باشد .

سرتیپ دشتستانی وبانو ـ شیدی دشتستانی .

آ ـ ۵٤٤۹۸

جناب بانو دکتر فرخ‌رو پارسای وزیر محترم آموزش و پرورش

انتصاب شایسته مردی کاردان ولایق چون جناب آقای رضا معینی بمدیریت کل دفتر اطلاعات وروابط عمومی صمیمانه تبریك عرض مینمایم .

رئیس دبیرستان دشتستانی . پوران دشتستانی

آ ـ ۵٤٤۹۸

جناب بانو دکتر پارسای وزیر محترم آموزش و پرورش

انتصاب جناب آقای رضا معینی را بسمت مدیر کلی آن وزارتخانه تبریك عرض مینمایم .

معاون دبیرستان آذر ـ ابوالقاسم اسلامی

آ ـ ۵٤٤۹۸

جناب آقای معینی مدیر کل محترم دفتر اطلاعات و روابط عمومی وزارت آموزش وپرورش

انتصاب بجاو شایسته جنابعالی را صمیمانه تبریك میگوئیم

آذرمیدخت نوری ـ ماهرخسار معجمی ـ زهره جواهری ـ هما سعیدی ـ زهرا سه‌پنجه‌ای ـ امیر قلی‌بدر ـ منوچهر صادق ـ مسعود مکی

آ ـ ۵٤٤۹۸

جناب آقای کمال‌الدین آقاحسینی مدیر کل محترم تربیت بدنی

انتصاب شایسته آن جناب رااز طرف خود و کلیه کارکنان این اداره صمیمانه تبریك گفته و موفقیت روزافزون شما را آرزومندم .

رئیس اداره آموزش و پرورش ناحیه ۱۲ تهران .مرتضی کامران .

آ ـ ۲۰٤٤۹۱

جناب آقای کمال‌الدین آقاحسینی

قبول پست مدیریت کل تربیت بدنی مژده‌ایست بدوستان ونویدی است برای اعتلای فرهنگ ایران.

احمد معظمی ـ سید مرتضی صادقی

آ ـ ۲٤٤٤۱

جناب آقای محمدعلی نقیب‌زاده

انتصاب شایسته آن جناب رابسمت مشاور وزیر و سرپرست هیئت نظارت وپی گیری تبریك عرض نموده موفقیت جنابعالی را خواهانیم .

ازطرف کارکنان دبستانهای دنیای دانش .حامی .بیك امروز . نصرت‌الله جلیلی . بهروش .

آ ـ ۲٤۵۰۷

جناب آقای مجید سرتیپی

جمعیت گرمساریهای مقیم مرکز انتصاب جنابعالی را بمقام مدیر کل امور اداری وزارت آموزش و پرورش صمیمانه تبریك میگوید .

ازطرف جمعیت گرمساریهای مقیم مرکز حجت‌الله بلوچی

آ ـ ۲٤٤۹۹

اونیورسال

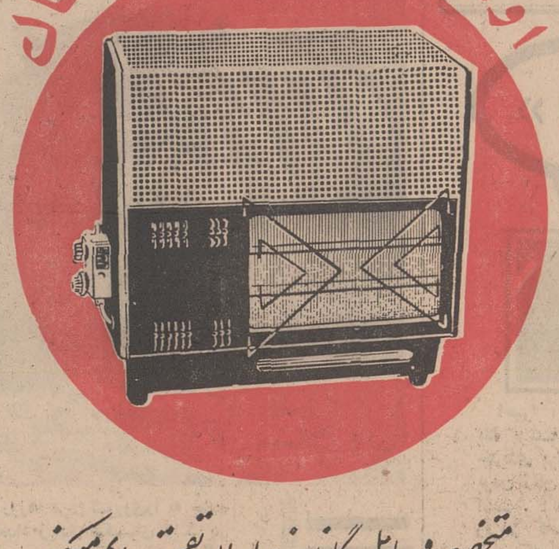

متخصص وسایل گازسوز در ایران تقدیم میکند

بخاری گازی ثابت

اونیورسال

زیبا ـ شیک ـ کامل و دقیق بالوله تصفیه هوا و ترموستات

مورد تأیید شرکت ملی گاز ایران

تازه‌ترین وسیله برای گرمای بیشتر و هوای مطبوع‌تر برای آنان که به بهداشت و سلامت خود و خانواده خود اهمیت میدهند

GAMA

اونیورسال افتخار صنایع گازی ایران

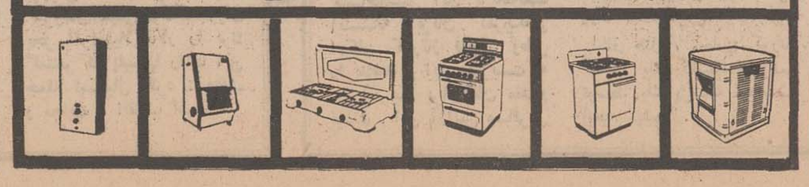

استایلکس

برای تامین سلامت خود و افراد خانواده تان سرنگ یکبار مصرف استایلکس را همیشه در خانه داشته باشید

Stylex®

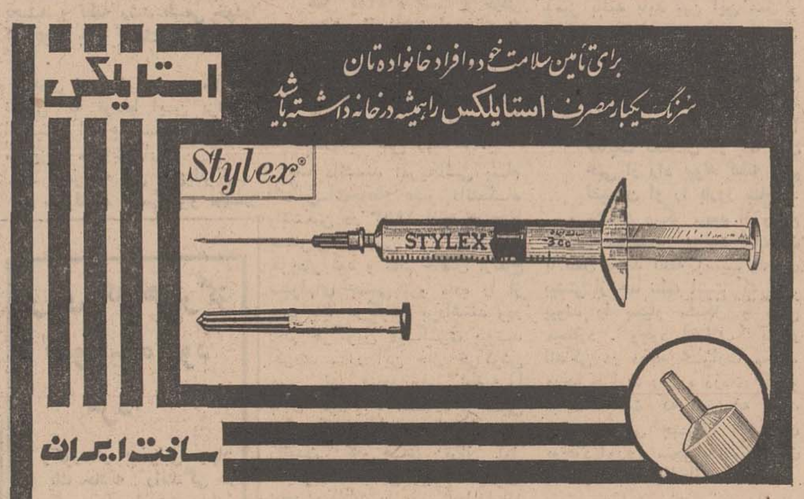

ساخت ایران

چرا پزشکان همیشه توصیه می کنند از سرنگهای یکبار مصرف استفاده شود ؟

زیرا سرنگ یکبار مصرف استایلکس ساخت ایران :

۱ـ استریل ـ آپیروژن بوده و همیشه برای مصرف آماده است .

۲ـ هنگام تزریق هیچگونه دردی بوجود نیاورد .

۳ـ باعث انتقال میکرب نمیشود .

٤ـ مقاوم ، نشکن ، سبک ، و در هر شرایطی قابل استفاده میباشد .

۵ـ در تمام داروخانه‌ها موجود است .

Baxter

مرکز پخش : شرکت سهامی سرم خیابان شاه ـ کوچه شهریار شماره ۲۱ تلفن ٤۹۱۱۲

از: اکونومیست — ترجمه: اسداله آقائی

سالهای امید و ناامیدی دوگل

چگونه‌فرانسه ای او پشت‌سر خود باقی گذاشت ؟ این بهترین معیار برای ارزیابی شارل دوگل است . این معیار در نظر انگلیس ها چندان آشنا نیست . از نظر آنها دوگل دو شخصیت کاملا متفاوت بود.

شخصیت اول : ژنرال گمنام فرانسوی که در سال ۱۹٤۰ برخلاف تمایل کشور خود در کنار ما (انگلیسها) ایستاد و تاسال ۱۹٤٤ نظر انگلیسها را نسبت به فرانسه که پس از شکست ۱۹٤۰ مخلوطی از یاس و حقیر شمردن بود ، از میان برد . او از آنموقع ببعد و تاپایان عمرش در میان انگلیس ها و حتی کسانی که او را مورد انتقاد قرار میدادند ، از احترام خاصی برخوردار بود .

شخصیت دوم : رئیس جمهور فرانسه در سال های ۱۹٦۰ که مصمم بود هر بی‌اعتنائی‌را که از جانب چرچیل و روزولت یک نسل قبل تحمل کرده بود ، جزء بجزء پاسخ دهد و تلافی کند ، کسی که دوستی فرانسه و انگلیس را مسموم کرد و سیاست خارجی بریتانیا را با مشکلات بسیاری مواجه ساخت ، بنحویکه سقوط وی در انگلستان با رضایت پنهانی مورد استقبال قرار گرفت .

اما هیچیک از این شخصیت ها دوگل نبود . در سال ۱۹٤۰ او نه در کنار بریتانیا بلکه در کنار فرانسه ایستاد . در سال های ۱۹٦۰ اوعلیه بریتانیا ، ایالات متحده‌آمریکا یا وحدت اروپا نبود . بلکه وی بر ضد هر فکری که مخالف آمال و آرزو های او در باره فرانسه بود ، عمل میکرد . این آرزو ها بیشتر از درک تاریخی دوگل سرچشمه میگرفت تا حقایق زندگی روزانه ۵۰ میلیون فرانسوی .

* نقطه‌ای کوچك

بریتانیا در نقشه جهانی دوگل نقطه کوچکی بیش نبود . دوگل از نظر خاص خود بدنیا مینگریست . قدرت و ضعف نظرات دوگل در همینجا نهفته است . اگر وی این طرز تلقی خاص را نداشت شاید کمتر مورد توجه قرار میگرفت ، ولی کار های بیشتری انجام میداد . با اینحال‌آنچه که دوگل انجام داده قابل ملاحظه است .

هیچ کشوری مانند فرانسه در ایام پس از جنگ جهانی به جانب انحطاط پیش نرفته بود ، اختلافات و سوء ظن های آن ایام امروز هم هنوز ریشه کن نشده است . البته در سال ۱۹٤۵ فرانسه کشوری بود که می‌توانست سرخود را بالا نگهدارد ، بالاتر از همه سری غیر کمونیست را . اگرفرانسویان درست اندیش راضی میشدند که نهضت مقاومت را در سال های ٤٤ـ ۱۹٤۰ به حزب کمونیست بسپارند ، مناقشه تا امروز نیز بپایان نرسیده و همچنان زنده بود.

درست بعد از جنگ بود که قدرت دوگل به ضعف او تبدیل شد . کناره‌گیری غم‌انگیز او از قدرت در سال ۱۹٤٦ بعلت امتناع از محاصره شدن بوسیله احزاب سیاسی بود که مردم عادی کشور در آنها جمع شده بودند . در سال های بعد نیز دوگلیست‌ها آمد و رفت سیاستمداران متعدد را یک امر موقتی تلقی میکردند . ولی موضوع مهمتر از اینها بود .

دراین ایام‌دوگل چه شخصا و چه بوسیله پیروان خود سیستم پارلمانی را که سرانجام بعمر جمهوری چهارم پایان داد ، مورد نکوهش قرار داد . بطور ساده باید گفت دوگل در سال ۱۹۵۸ فرانسه را از هرج و مرجی بیرون کشید که هواخواهان خود او بوجود آورده بودند مخصوصا جنگ الجزایرکه‌کشور را با بحران مواجه‌ساخت مورد حمایت پیروان دوگل بود .

چهار سال بعد از ۱۹۵۸ ، دوگل باپایان دادن به جنگ الجزایر از خود قدرت خردمندی و بالاتر از همه واقع بینی نشان داد . انسان از آن متاسف میشود که چرا وی این خصوصیات را خیلی زودتر از خود نشان نداد .

* سالهای ناامیدی

سالهای حکومت او ، سال های ناامیدی نیز بود . صرف‌نظر کردن از این ادعا که الجزایر با یک میلیون جمعیت‌فرانسوی، قسمتی از خاک فرانسه باید باشد ، برای هر دولت فرانسوی امری بمراتب سخت تر از بیرون رفتن از هند و چین بشمار می‌آمد. ولی دوگل از آن نهراسید .

بالاخره جمهوری پنجم باعث شد که فرانسه از دولتی باثبات برخوردار باشد . اقتصاد کشور که زمانی تحت تاثیر صنایع آلمان قرار داشت ، در حال حاضر اگر در برابر آن کاری از پیش نمی برد ولی قادر است در مقابل انگلستان عرض اندام کند .

با این زمینه ها ، فرانسه آماده است که جای خود را در اروپا اشغال کند . با استاندارد های دوگل فرانسه‌دراین راه‌خیلی پیش رفته است . بدون اینکه پول زیادی برای «نیروی ضربتی» بهدر رفته باشد ، استقلال ملی کشور تامین شده است . اروپای غربی درست بمقداری که برای فرانسه مناسب است ، متمرکز گردیده . با عدم توجه به نظرات دیگران در موردوحدت سیاسی اروپا ، دوگل در ۱۹٦۳ قراردادی با آلمان غربی منعقد ساخت و نمونه‌ای بدست داد که وی میخواهد اروپا از لحاظ سیاسی چگونه سازمان داده شود . چشمک زدن های اتحاد شوروی و اروپای شرقی ویرا قادر ساخت تا احیای سیاسی آلمان را چیزی که این اواخر از آن میترسید ، به تاخیر اندازد . البته نتایج سیاست او تا حدی دامنگیر انگلستان ، ایالات متحده و شرکای فرانسه در بازار مشترک نیزشد. ولی دلیلی در دست نیست که همه این مسائل بابتکار خود دوگل بوده باشد . ولی وی معتقد بود که وظیفه سیاست خارجی حمایت از منافع خودی است نه حفظ روابط خوب با دیگران .

* راه سوم

بیشتر شکست های دوگل در داخل فرانسه اتفاق افتاد . احزاب سیاسی و سیاستمداران بار دیگر وارد صحنه شدند. نظر اجتماعی دوگل دایر به «راه سوم» بین سرمایه‌داری وکمونیسم ، در کشور زمینه‌ای پیدا نکرد و باحتمال قوی پیدا هم نخواهد کرد . اصلاحات منطقه‌ای با شکست‌مواجه شد . سیاست های او در داخل فرانسه نه بخاطر کار هائی که انجام داده ، بلکه بخاطرکار هائی که برای انجام آنها کوشش بعمل نیاورده بود .مورد انتقاد شدید قرار گرفت .

اگر دوگل اینقدر روی فرانسه تکیه نمیکرد ،بلکه قدری بیشتر فرانسوی را مد نظر قرار میداد ، جریان سال ۱۹٦۸ روی نمیداد . در هر حال او یازده سال رئیس جمهور فرانسه بود .

فرانسویانی که از بی حرکتی جامعه فرانسه در این ایام صحبت میکنند ، در اشتباهند . ولی آنها در بعضی زمینه ها حق دارند . ریاست جمهوری دوگل با نوعی خشونت وعدم احترام به قوانین همراه بود. سیاست او ، سیاست پدر بزرگ ها و فاقد دینامیسم بشمار میرود .

زندگی دوگل بپایان غم‌انگیز خود رسید . او از نظر سیاسی قبلا از صحنه خارج شده بود و مرگ وی تغییرات چندانی بوجود نخواهد آورد . از نظر احساس ، البته باید گفت مرگ شارل دوگل چیزدیگری است . شاید در تمام فرانسه ، در میان طبقات‌واحزاب سیاسی مختلف عده معدودی باشند که از مرگ شارل دوگل این فرانسوی فوق‌العاده ، متاثر نباشند .

از: گاردین — ترجمه: شاهین شهیدی

بررسی سفر پرزیدنت یحیی‌خان به چین‌کمونیست

دوستی پکن و پاکستان

دیدار پرزیدنت یحیی خان رئیس جمهوری پاکستان از پکن ، بار دیگر نشان داد که پاکستان در محاسبات استراتژیک ودیپلماتیک قدرت های بزرگ ، بعنوان عاملی اساسی‌شمرده میشود و برغم برخی بیمها و بی ثباتی هائی که دراین کشور موجود است هنوزمکان‌ویژه خود را حفظ کرده است .

پاکستان‌بیش از سایرکشور هاوابسته به سیاست خارجی خود است و با استفاده از مبارزات جهانی در تحکیم موقعیت خود میکوشد و بدین ترتیب به زندگی ادامه می ـ دهد . در دوره «آیزنهاور ـ دالس» با سرعتی فوق العاده بیطرفی‌رارها کرد و با الحاق به پیمانهائی نظیر «سینتو و سنتو» به غرب متمایل شد و در عوض بقول ایوب خان از «کمک های نا محدود» بهره برد .

سفر پرزیدنت یحیی خان به پکن غیر مترقبه بود . تهدید فرضی ناوگان شوروی در اقیانوس هند ، حکومت پاکستان را بر آن داشت که با مسکو معاهده‌ای نظامی ببندد و همین امر هراسی در غرب و نیز در پکن بوجود آورد که منجر به سفر یحیی خان شد .

در حالیکه اینک پاکستان در «سینتو» رسما متحدآمریکا است گمان میرود که معاهده نظامی مخفی نیز با چین کمونیست بسته باشد و نیز موافقت نامه سری دیگری با شوروی امضاء کرده باشد تا پایگاه دریائی «گاوادار» واقع‌درغرب کراچی راتوسعه دهد . شوروی در عوض ساختن و گسترش این پایگاه از تسهیلاتی برای سوخت‌ـ گیری‌کشتی‌هایش در اقیانوس هند ، استفاده خواهد کرد .

بدین ترتیب پاکستان به عنوان تنها کشور آسیائی ، آفریقائی معرفی میشود که با آمریکاشوروی‌وچین‌کمونیست پیمان تدافعی بسته است . ارتش‌نیروی دریائی و هوائی پاکستان اینک با سلاح هائی ساخت‌سه‌کشور بزرگ مجهز است .

پس‌از برخورد نظامی هند وپاکستان در ۱۹٦۵ ، آمریکا ازفرستادن‌اسلحه به پاکستان خودداری کرد و بدین ترتیب راه را برای نفوذ بیشتر چین و شوروی بازگذاشت و طی چند سال سیل اسلحه کمونیست ها به پاکستان سرازیر شد و ارتش این کشور با استفاده از سلاح های مذکور ، تقویت شد .

هنگامی‌که یکی از سخنگو های پنتاگون نخستین بار در ماه مه ، بررسی از بین رفتن تحریم صدور اسلحه‌به پاکستان رااز طرف امریکا ، اعلام کرد ، پاکستان از این مسئله استقبال کرد ولی با جرات تمام اعلام داشت که هر چند از تصمیم جدید آمریکا بسیار خوشحال است اما در هر صورت به تعدد منابع برای خرید اسلحه معتقد شده ، دیگر از این نظر وابسته به آمریکا نیست بدین ترتیب سرانجام پنتاگون در زرادخانه خود را بروی پاکستانی ها گشود ، بدون اینکه نیازی به درخواست عاجزانه داشته باشند .

حقیقت دیگر این است که شوروی‌نیزبوسیله کشید راه‌و تکمیل‌جاده ای که افغانستان را به کویته متصل میکند با پاکستان مربوط شده است. این‌جاده را میتوان‌ادامه‌دادتا به پایگاه «گوادار» برسد . در حال حاضر ، شورویها محتملا از این راه ارتباطی برای‌رساندن ذخائر ، سوخت غذا و غیره به کشتی های خود استفاده میکنند چرا که این‌راه بسیار نزدیکتر از راه ولادی وستوک است .

چین نیز ، بنوبه خود با بازشدن‌راه‌قدیمی«جاده‌ابریشم» که از شمال کشمیر و نبت میگذرد باپاکستان در ارتباط است . از این جاده ، که با شاهراه مدرنی که توسط شوروی ها ساخته شده ، به هیچوجه قابل مقایسه نیست فقط برای تجارت استفاده میشود ولی در هر صورت دارای‌ارزش‌بالقوه‌استراتژیک و نظامی است و بنظر میرسد برخی کمک های نظامی چین به‌پاکستان‌ازاین راه فرستاده میشود .

هند در مورد فرستادن اسلحه به پاکستان به آمریکا وشوروی اعتراض کرده‌است ولی بنظر نمیرسد که شوروی وآمریکا بتوانند این کشور را بامان خدا رها کنند و بطور کامل‌درآغوش چین اندازند

رقابت‌چین‌و شوروی برای نفوذ در پاکستان ، مسئله‌ای تازه برای غرب مطرح کرده است .پاکستان پیش از اینکه روابط‌خود را با غرب گرمی مجددبخشد ، باید از حمایت کشورهای‌غربی از خود ، در مسئله کشمیر مطمئن شود.

در حالیکه منازعه هند و پاکستان برسر مسئله کشمیر خاتمه نیافته است ، پاکستان بهمان‌دلائلی که در دهه ٦۰ـ ۱۹۵۰خودرا در اختیار غرب قرار داد ، به کمونیست ها متوسل خواهد شد و در این صورت تهدید ناچیز فعلی ناوگان شوروی در اقیانوس هند ، بسیار بزرگتر وعظیمتر از حال ، جلوه‌گر خواهد شد .

دیوار سیمانی کنار رودخانه زرد

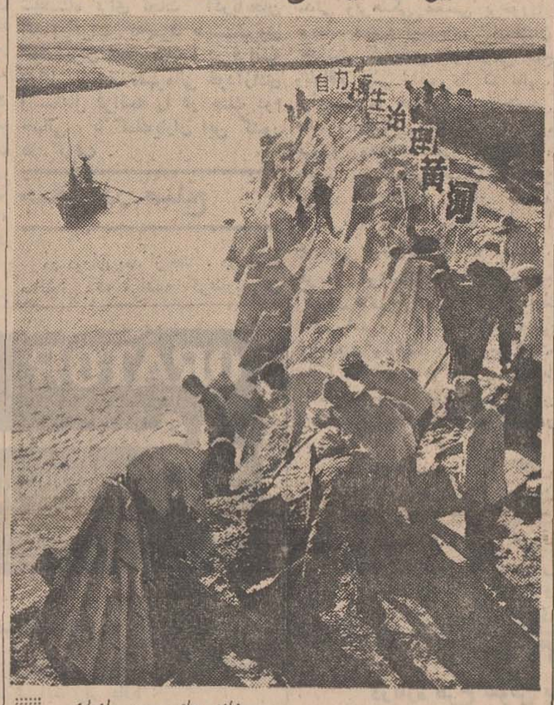

رودخانه های چین طغیان‌می کنند و خسارات سنگینی به مزارع اطراف وارد میکند . اکنون عده‌زیادی‌ازاعضای کاکولون «هوار» در شمال غربی چین با احداث یك دیوار سیمانی در سواحل رودخانه زرد کوشش‌میکنند که از خطر طغیان این رود‌ـ خانه جلوگیری کنند .

عکس از :خبرگزاری‌فرانسه

۱۰ـ خاطرات هارولد مك میلان نخست‌وزیر اسبق انگلستان

ترجمه: ایرم

آخرین فعالیت سیاسی چرچیل

روزدوم نوامبرنیروی هوائی‌مصر متلاشی شد . بامداد پنجم نوامبر چتربازان فرانسه وانگلیس در «پورت‌سعید» فرود آمدند و نقشه آنها این بود که تا دوازدهم نوامبر «اسماعیلیه» و سوئز را اشغال‌کنند. روزپنجم نوامبر سازمان ملل‌قطع نامه‌ای تصویب کرد که درآن پیشنهاد شده بود :

یک نیروی نظامی فوق‌العاده از طرف سازمان ملل برای نظارت برقطع مخاصمات در سوئز تشکیل شود .

بامداد روز ششم نوامبر کابینه انگلیس جلسه فوق‌العاده تشکیل‌داد و بعداز مذاکرت طولانی تصمیم حیاتی خود را گرفت . مجلس‌عوام انگلیس برای عصر همان روز به تشکیل جلسه فوق‌العاده دعوت شد دراین جلسه«ایدن» اعلام کرددولت تصمیم گرفته به دبیر کل سازمان ملل اطلاع دهد که بسربازان خود درمصر دستور میدهد از نیمه‌شب دست از جنك بردارند مگر آنکه مورد حمله قرار گیرند .

البته این تعهد باید مورد تائید دولت های مصر و اسرائیل قرار میگرفت و آنها نیز بااعلام بدون قید و شرط آتش بس موافقت می کردند و یك نیروی پلیس بین‌المللی به مصر فرستاده می شود تابتواند مواد قطعنامه دوم نوامبر سازمان ملل را اجرا کند .

بسیاری از مفسران سیاسی و مورخین درآن‌زمان ودرحال حاضر نظر های مختلف وگاه متناقض درباره علل وعواملی که باعث‌اتخاذ چنین تصمیمی از طرف کابینه انگلیس‌شد ابرازکرده‌اند . از جمله گفته شده است که من بعنوان‌وزیر خزانه‌داری تقاضای‌عاجلانه کرده‌ام که دولت شرایط موجود رابپذیرد و به‌شکست خود اعتراف نماید . اغلب گفته‌اند که‌من(مك‌میلان) یکی از طرفداران پروپا قرص اعمال خشونت علیه مصر بودم و پس‌از آنکه تلاش ما با شکست مواجه شد از عقب نشینی فوری حمایت کردم همچنین گفته میشود که ما از تهدید های «بولگانین» ترسیدیم درحالی که این امر حقیقت ندارد. ما هیچوقت درآن ماجرا روسها را جدی نگرفتیم ، حمله اتمی به انگلستان به جنك عمومی اتمی تبدیل میشد و امریکا نمیتوانست دراین‌جنك‌شرکت نکند. درآن زمان موازنه قوای اتمی بمیزان قابل توجهی بزیان‌شوروی بود. رهبران شوروی میدانستند که‌از یك جنك اتمی چیزی بدست نمی آورند جز آنکه ملتشان نابود شود و لطمه‌ای که میتوانستند به حریفان خودوارد کنند ممکن بود قابل توجه باشد ولی منهدم کننده نبود ' بهرحال «ایدن» باحمایت کامل همکاران‌خود جواب محکمی به بولگانین داد . بولگانین ما را متهم کرده بود که علیه استقلال ملتها دست بجنك زده‌ایم . «ایدن» درجواب خود به بولگانین نوشت :

«دنیا میداند که درسه‌روز گذشته نبرد های شوروی در مجارستان بیرحمانه مقاومت قهرمانانه جنبش‌ملی مردم را برای استقلال سرکوب میکنند .»

درآن موقع ما بدرستی نمی دانستیم که تهدید های بولگانین تاچه‌حد برامریکائی ها تاثیر گذارده است اما تاثیر این تهدید دراقدام ما به‌پایان‌دادن جنك بیشتر از وخامت اوضاع پولی نبود . یکی از نتایج بحران سوئز بهم خوردن دوستی انگلیس و امریکا بود . هردو طرف دچار سرخوردگی‌شده بودند بنظر میرسید آنهمه رشته ـ های پیوند و دوستی که چنان همکاری نزدیکی را بین امریکا و انگلیس بوجود آورده بود بکلی قطع شده و یا بمیزان زیادی از بین رفته‌اند .

نامه چرچیل به‌آیزنهاور

وینستون چرچیل برای آنکه موازنه فکری آیزنهاور را دوباره برقرار کندیك نامه خصوصی‌برای او فرستاد. من تاخیلی بعدازارسال این نامه از ارسال آن بی‌خبربودم.

این یك نامه بسیار تکان دهنده و آخرین مداخله سیاستمدار کهن سال درامور جهانی بود . در غیاب ایدن این‌نامه بوسیله سفارت‌امریکا درلندن به آیزنهاور فرستاده شد . زیرا چرچیل نمی‌خواست وزارت خارجه و نخست وزیری انگلیس‌از اقدام او مطلع شوند . چرچیل یك نسخه از نامه خود را برای ملکه الیزابت فرستاد . این نامه آنقدر تکان دهنده است که من حیفم‌آمد آنرا بطور کامل نقل نکنم .نامه چرچیل بشرح زیر بود :

نامه چرچیل

برای من‌در این‌دنیا دیگر کار زیادی باقی نمانده و من نه آرزو دارم‌و نه میتوانم که خود را وارد بحران و اوضاع متشنج کنونی کنم ، اما باتمام اعتقاد و ایمانم عقیده دارم که اتحاد امریکاو انگلیس امروز بیشتر از هر زمان دیگری بعد از جنك اهمیت دارد شما و من در ایجاد این اتحاد شرکت داشته‌ایم . دراینجا و در امریکا حرفهای زیادی‌درباره اقدام آنتونی (ایدن) درمصر زده شد ولی‌این حرفهاهرچه باشند احمقانه است که بگذاریم حوادث‌خاورمیانه‌بین ما فاصله بیاندازد و در حقیقت ممکن است تمامی تمدن ما باین امر بستگی داشته باشد . بنظر میرسد که درهردو طرف اقیانوس اطلس سوء تفاهم و خشم روز افزون‌است اگر بگذاریم این وضع ادامه یابد آسمان ها تیره می شوند و تنها شوروی است که برطوفان سوار خواهد شد .

ما باید قضاوت درباره درستی و نادرستی حوادث سال های‌اخیر را به مورخین آینده واگذارکنیم . آنچه اکنون‌ماباید باآن روبروباشیم اوضاعی است که درخاورمیانه‌پدید آمده .

دریک‌طرف بحران خاورمیانه بدخواهی و درطرف دیگر آن دوستان قرار دارند که نسبت به آینده نگران و نامطمئن هستند . اتحاد شوروی‌سعی می‌کند این خلاء خطرناک را پر کند ، زیرا شما نبایدتردید داشته باشید که هر پیروزی ناصر پیروزی بزرگتری برای شوروی است .

حفظ آنچه که ما به آن ایمان داریم باین امر بستگی دارد که ما آماده دفاع از آنها باشیم . اگر ما اقدام فوری و هماهنك نکنیم اغراق آمیز نیست اگر گفته شودکه باید انتظار داشته باشیم خاورمیانه ، و سواحل شمال افریقازیر کنترل شوروی‌درآید واروپای غربی‌زیر نفوذروسها قرارگیرد . اگر در این‌شرایط نتوانیم بطور موثر و بدون بیم و هراس مسئولیت های خود را انجام دهیم دیگر نمی توانیم خودرا شایسته رهبری وظائفی که بعهده داریم‌بدانیم من این نامه را برای شما مینویسم زیرا به آمال قلبی شما آشنا هستم . شمااکنون تنها کسی هستید که میتوانید برسازمال ملل‌و حوادث‌جهان اعمال نفوذ کنید و وظیفه‌شما بسیار سنگین است وهیچکس بیش از دوست قدیمی شما به توانائی شما در انجام‌این مسئولیت ایمان ندارد .»

وینستون چرچیل

تحقیقات تازه پزشکان برای مبارزه با «نازائی»

«نوزاد مصنوعی»

کلید حل مشکل زنان نازا

احیرا اعلام دادیم که یك پزشك انگلیسی راه جدیدی برای مبارزه با عقیم بودن زنان اختراع کرده است . آنچه در زیر آمده رپرتاژ کاملتری‌در این‌زمینه است که مورد توجه بسیاری از مردم میباشد

آیا این کار آمدترین سلاح در مقابل نازائی است ؟ یك‌پزشك انگلیسی کوشیده است تا «اوول» یك زن نازا را در خارج‌ازرحم توسط اسپرماتوزوئید‌ـ های سوهرس بارور کند . پزشك انگلیسی بمحض‌بارور شدن«اوول» تخم حاصل را درون رحم قرارمی دهد ، بدین امید که بجدار آن بچسبد و تغذه رشد طبیعی خودرا تا ایجاد یك کودك کامل دنبال کند .

بدین نحوروش جدید مبارزه‌با نازائی که توسط این پزشك انگلیسی ابداع شده دومرحله متمایز و متفاوت دارد :

مرحله اول لقاح‌یاترکیب سلولهای جنسی نرو ماده‌در خارج از رحم . این کار بیسابقه‌نیست وتاکنون‌توسط تعدادی از پزشگان بمرحله عمل درآمده است و خیلی پیشتر از انجام این تجربه برروی انسان پزوهشگران توانسته‌اند سلولهای جنسی نروماده موش ، خرگوش‌و گاو را در محیط خارج از بدن به لقاح وادارند .

یك دانشمند امریکائی بنام «ای‌اس‌ـای‌حافظ» عضو دانشگاه واشنگتن در ۱۹٦۳ لقاح درمحیط مصنوعی را عملی کرد. بعدتجربه ظریفتر شد و تخم حاصل ازلقاح سلولهای جنسی نرو ماده را از رحم یك خرگوش برداشتند ودر رحم خرگوش دیگری پیوند کردند . در این حال خرگوش دومی نقش «مادر حامل نطفه» را بازی کرد و با استفاده از همین شیوه گاو های معمولی را به زائیدن گاو های تراز اول «امیدوارند» بدین ترتیب میتوان نطفه حیوانات را در مراحل اولیه از رحم مادر خارج ساخت و بعداز انجام تغییراتی آنرا در رحم«مادر حامل» پیوند کرد .

نقص عضو

عوارض سوئی که مصرف تالیدومید توسط زنان باردار در نوزادان آنان بوجودآورد از همین آسیب پذیری‌ناشی شده بود . یك پزشك انگلیسی ٥٦ اوول انسانی‌را بطور مصنوعی با اسپرماـ توزوئید ترکیب کرد و در ۳٦ مورد تخم حاصل دارای ناهنجاریهائی بود که بیشك به نقص عضو منجرمیگردید. پس بکار بردن این شیوه‌در حال حاضر در مورد انسان بکلی غیر عملی است. واگر تمام این گرفتاریها از میان برداشته شود و لقاح مصنوعی دیگر متضمن هیچ خطری نباشد آنوقت باید آنرا به درمان مبارزه‌با نازائی‌محدود کرد و در فکر استفاده از این شیوه برای مبارزه با عقیم بودن مرد ها نبود. بعلاوه با این روش نمیتوان بدلخواه به زوجی دختر یا پسر داد . چون مطابق آمار گیریهای اخیر در امریکاو اروپا ٥۷ درصد زن‌وشوهرها خواهان پسر هستند و اگر قرار باشد خواست آنها برآورده شود ، جنس‌نردر جامعه اکثریت خواهدیافت و گرفتاریها و دردسرها فراوان خواهد شد .واشکال دیگر : اگر قرار باشداوول زنی‌با اسپرماتوزوئیدشوهرش ترکیب شود و بعد در «رحم حامل» یعنی رحم یك زن دیگر مراحل تکامل جنینی را طی کند ، کودکی که بدنیا می‌آید، بسیار بدبخت خواهد بود: چون مادرواقعی این کودك را باخون خود نپرورانده که بدو محبت داشته باشد و «مادر حامل» هم حکم«ماشین جوجه‌کشی» را داشته و نمیتواند این‌بچه عاریه‌ای را بعنوان یك مادر واقعی دوست داشته باشد .

بدین‌سان مادر مرحله جدیدی گام نهاده‌ایم که‌در آن زشت و زیبا در کنارهم قرار دارند . جامعه‌ای عاقل و دوراندیش میباید تابتواند شیوه های جدیدپزشگی را با ضرورتهای خود و باحکم عقل و منطق وفق دهد .

سرویس‌پزشکی خبرگزاری‌فرانسه

این عکس عجیب این روزها مردم شوروی‌را به خنده درآورده است . عکس با تعداد زیادی عکسهای دیگر در نمایشگاه عکس : «کشورما در صنعت عکاسی» که بتازگی در مسکو افتتاح شده بمعرض تماشا گذاشته شده است. هرکس این عکس را یك جور تعبیر میکند یکی اسب آبی را که در کنار این شناگر دیده میشود به مادرزنش و دیگری به یك سیاستمدار مهم تشبیه میکند . . .

ازاین گوشه تاآن گوشه — دنیا — ازاین گوشه تاآن گوشه — دنیا — ازاین گوشه تاآن گوشه

مردی که هرگز نخوابیده بود مرد

رکورددار بیخوابی جهان در یك حادثه رانندگی در نزدیکی «آبساست» بطرز فجیعی بقتل رسید .

«والنتین مدیناپوس» که ۷۱ سال داشت در اسپانیا مشهور بود ، چون هرگز نخوابیده بود . مطبوعات و نشریات اختصاصی پزشگی بارها درباره او و بیخوابیش مقالات مفصل نوشته بودند.

والنتین که هرگز نمی توانست بخواب رود عملاشب و روز گردش میکرد و در جریان یکی‌ازاین گردشهای شبانه بود که زیر اتومبیل رفت و جان سپرد .

فیگارو

سفر به لندن باسقط جنین

به لندن سفر کنید و از کلینیك ها و بیمارستانهایش دیدن نمائید خرج رفت و برگشت ـ از نیویورك ـ و سقط جنین‌قانونی‌رویهم۱۲۵۰ دلار خواهد بود .

این برنامه‌ای است که آژانس های مسافرتی به‌زنان امریکائی پیشنهاد میکنند . هدف سه بنیان گذار ماساچوستی این برنامه‌فقط اینستکه بزنان امریکائی امکان کورتاژ قانونی وطبی را بدهند و این چیزیست‌که در آمریکا برای‌آنان مقدور نیست . این آژانس مسافرتی که خود را «سازمانی مامور برگزاری یك مسافرت و مقابله با همه حوادث ناشی از آن » معرفی میکندبعنوان یك آژانس مسافرتی عادی‌در اسپرینگفیلد ، بوستون و هارتفورد دفاتر نمایندگی‌دارد.

این آژانس در برابر ۱۲۵۰ دلار این اموررا انجام میدهد : تهیه پاسپورت،تهیه ورقه صحت‌مزاج،بلیت‌هواپیما ـاطاق هتل ، مخارج کورتاژ که در یك کلینیك‌خصوصی توسط یك پزشك متخصص انجام میشود .

لخت دربرابر استاد !

نوع جدیدی از مبارزه با مقام موجود در دانشگاه «میسن» ایتالیا رواج یافته که در آنجا برای اولین بار یك دختر بیست ساله دانشجو به نام «گرازییلا» لخت مادرزاد در برابر استاد شصت ساله حقوق بین‌المللی در آمفی ـ تاتر دانشکده ظاهر شد .

بعد از گذشتن لحظه حیرت استاد سعی کرد دانشجوی اخلال‌گررازسالن خارج سازد و اورا درمانتوئی بپوشاند . اما گرازییلا با زرنگی بروی میز استاد رفت و به رقص پرداخت . این صحنه که ابتدا از جانب دانشجویان مخالف‌نظرسیاسی گرازییلا بعنوان یك تفریح تلقی شده بود بیك جنجال زد و خورد پردامنه منجرشد که‌درآن شش تن‌ازدرگیران بیهوش شدند. با رسیدن نیروهای‌امنیتی‌همه‌دانشجویان بجز گرازییلا تالار را ترك گفتند که پلیسها را با این جمله استقبال کرد : «عفت و نجابت ، انقلاب است .»

مسابقات‌فوتبال جام پادشاه تایلند

اندونزی ، تایلند ، کره جنوبی و مالزی در نیمه نهائی

بانکوك ـتایلند ـدیروز پس از دو مسابقه دیگری که از مسابقات مقدماتی فوتبال جام پادشاه تایلند در گروه دوم انجام گرفت بدنبال تایلند و کره‌جنوبی،دو تیم‌اندونزی و مالزی نیز راهی دور نیمه نهائی مسابقات شدند .

اندونزی که سال پیش تا دیدار فینال پیش رفت وپس از کره‌جنوبی به مقام‌دوم رسیددیشب در آخرین مسابقه مقدماتی گروهی خود ۲ـ۴ بر تیم ملی فوتبال کامبوج پیروز شد و مجموع امتیازات خود را به شش امتیاز رسانید .

*** اولین گل اندونزی**

اولین گل اندونزی در دقیقه ده بازی به ثمر رسید . «سوت‌جیپتو» چپ اندونزی پس از دریافت پاسی از «واسکیتو» فوروارد دیگر تیم این گل را به ثمر رسانید .

در دقیقه ۳۳ سنترفوروارد دیگر اندونزی‌واسکیتوبدنبال فرارسریعی که‌ازمیانه‌زمین آغاز کرد دومین گل اندونزی را بدست آوردودنیمه اول بازی باهمین نتیجه پایان‌یافت به مجرد آغاز نیمه دوم بر حملات توپچی های تیم اندونزی‌افزوده‌شد و درکمتر از چهاردقیقه سومین‌گل خود را بدست آوردند. بغل‌راست تیم «ایسوادی» ازفاصله۵ متری‌این گل را به ثمر رساند .

در دقیقه ۵۵ ایسوادی باز هم درموقعیت‌گل‌قرار گرفت‌وچهارمین گل اندونزی را بدست آورد .

*** گل کامبوج**

کامبوجی ها پس از خوردن‌چهار گل‌تازه حملات خود را روی‌دروازه اندونزی آغاز کردند و سرانجام بغل چپ آنها «دوسوخوم» اولین گل کامبوج را به ثمر رسانید ، با این گل کامبوج ده هزار تماشاگر حاضر در استادیوم بیش از حد برای فوتبالیست های کامبوج فریاد شادی سر دادند ،

کامبوج‌تا قبل از پایان‌مسابقه‌یکبار دیگر دروازه اندونزی را بدنبال یك ضربه کرنر گشود . و این زمان درست یکدقیقه قبل از پایان بازی بود .

در مسابقه دوم دیشب در گروه دوم مالزی (۱ـ۲) تیم ویتنام جنوبی را شکست داد و با پیروزی بر این تیم مجموع امتیازات خود را به‌سه رسانید و موفق شد پس ازاندونزی بعنوان دومین تیم گروه دوم به‌نیمه نهائی راه یابد .

*** شکل بازیها**

در دورنیمه نهائی‌مسابقات،بازی ها بشکل ضربدر خواهد بود . اندونزی قهرمان گروه دوم تیم‌ملی فوتبال‌کره جنوبی راکه در گروه اول بمقام دوم رسیده ملاقات‌خواهد کرد، و این دیداری خواهد بود سخت و سنگین برای قهرمان‌سال پیش کره جنوبی . چون اندونزیها بخاطر شکست سال پیش خود در دیدار فینال برابر کره جنوبی‌قصد انتقام از کره را دارند .

*** تیمای شرکت کننده**

بر خلاف‌دشواری بسیاراندونزی و کره جنوبی در این دیداردردیدار دیگر دور نیمه نهائی‌تایلنددربرابر مالزی تقریبا سختی فراوانی‌درپیش نخواهد داشت و می توان از هم اکنون تایلند را برای راه یافتن به مسابقه فینال صاحب شانس بیشتری دانست ، در این دوره از مسابقات فوتبال جام پادشاه‌تایلند جمعا نه تیم تایلند ، کره‌جنوبی، لائوس ، سنگاپور ، هنك کنك ، اندونزی، مالزی ، کامبوج و ویتنام جنوبی شرکت داشتند که‌مسابقات مقدماتی را بطور دوره‌ای برگزار کردند .

بانك ایران وخاورمیانه

بانهایت مسرت باطلاع عموم میرساندکه

شعبه تهران نو

واقع در خیابان تهران نو ـ جنب ده متری‌شارق در تاریخ اول آذر ماه ۱۳۴۹ رسما افتتاح‌وآماده انجام کلیه عملیات مجازبانکی‌خواهد بود. .

جناب‌آقای‌مدرسی‌ریاست محترم‌ثبت‌اسناد‌گرمسار

ازاحقاق حقی که‌درتاریخ ۱۶ر۸ر۴۹ از یکی همشهریان مان در مقابل یکی از کارمندان خاطی به عمل آورده‌اید بینهایت سپاسگزاریم . امید است ریاست ثبت کل این عمل خداپسندانه شمارا مورد تقدیر و تقدیس قرار دهند .

مسعود شریعتی ، محمد رضا رباحی ، علی اسماعیل ، رحیم عسگری آ ـ ۵۴۰۶۴

آگهی تشکیل مجمع عمومی

مجمع عمومی عادی جمعیت مبارزه با بیماری سل و حمایت مسلولین در ساعت سه بعد از ظهر روز دوشنبه ۱۶ آذرماه ۴۹ در سالن اداره املاك پهلوی واقع در خیابان پاستور تشکیل‌می گردد و دستور جلسه مجمع بشرح زیر خواهد بود :

۱ـ تصویب ترازنامه سنوات ۱۳۴۵ لغایت ۱۳۴۸

۲ـانتخاب هیئت های سه‌گانه

۳ـ بحث در اطراف خط مشی آینده جمعیت .

از اعضاء محترم جمعیت خواهشمند است برای شرکت در جلسه مجمع کارت عضویت خود را همراه داشته باشند .

آ ـ ۵۴۴۴۰ جمعیت مبارزه با بیماری سل و حمایت‌مسلولین

مسابقات فوتبال قهرمانی باشگاه های انگلستان

آرسنال ازرقابت بالیدز دورشد!

آرسنال این هفته با مساوی (۱ـ۱) با کریستال پالاس از رقابت بالیدز بدور شد ! این جورج گراهام (نفر سمت چپ) بازیکن آرسنال است که بایك بازیکن کریستال‌پالاس روی یك توپ هوائی درگیر شده است .

جکی چارلتون بازیکن کنار گذاشته شده تیم ملی فوتبال انگلستان در دیدار لیدز- بلاکپول یکبار دیگر ستاره بدون تردید میدان بودوبازدن سومین گل‌لیدز در این دیدار ، تیم پیشتاز بازی های باشگاهی انگلیس دو امتیاز دیگر بدست اورد و (۱ـ۳) نیز بر بلاکپول غلبه کرد . لیدز بااین پیروزی اکنون با ۲۷ امتیاز پس‌از هفده بازی درصدرجدول قراردارد. وتنها حریف‌نزدیك‌به‌لیدز ،آرسنال که طی هفته‌های گذشته‌اندك اندك خود را به‌پشت سر تیم صدرنشین رسانیده بود بامساوی (۱ـ۱)برابر کریستال پالاس اجبارا به رده‌سوم سقوط کرد وباز هم‌فاصله‌امتیازی آرسنال و لیدز به‌دو امتیازرسید، هرچند که توتنهام نیزبا۲۵ امتیاز درمقام دوم جدول قرار دارد .

*** پیروزی منچستریونایتد**

مطابق‌معمول این‌هفته باز هم بیشترین تعداد تماشاگر بارقم ۳۶۳۶۴ نفر از آن دیدار منچستر یونایتد و توتینگهام فارست بود و منچستر یونایتد پس از هفته ها ناکامی این دیدار بانتیجه (۱ـ۲) برد. گولینك وبارتون زننده‌دوگل منچستر دراین مسابقه بودند . منچستریونایتد اکنون در پایان هفدهمین هفته مسابقات با ۱۶ امتیاز در رده سیزدهم جدول جای دارد .

از جمع یازده مسابقه‌باشگاهی، این هفته پنج مسابقه با نتیجه مساوی پایان یافت که‌پرهیجان‌ترین دیدار این پنج مسابقه بین تیم‌های وستهام‌و وولوز بود ، در این مسابقه که کاپیتن بابی‌مور یك‌گل برای تیمش وستهام‌بثمر رسانید ، هردو تیم با نتیجه(۳ـ۳) مساوی زمین را ترك گفتند.نتایج تمام مسابقات این هفته بدین شرح است .

*** نتیجه کلی بازیها**

آرسنال ۱ـ کریستال پالاس ۱، بورنلی ۲ـ هادرزفیلد ۳، چلسی صفر ـ توتنهام ۳،لیدز ۳ـبلاکپول ۱، لیورپول صفر ـ کاونتری صفر، منچسترسیتی ۱ـ دربی ۱،نیوکاسل صفر ـ ایپسویچ صفر ،نوتینگهام فارست ۱ـ منچستر یونایتد ۲، اورتون ۱ـ استوك‌سیتی ۱، وست برومویچ ۱ـ سولهامپتون صفر ، وستهام ۳ـ وولوز ۳ .

*** جدول رده‌بندی تیمها در پایان هفدهمین هفته‌مسابقات**

۱ـ لیدز ۴۷ امتیاز ۲ـتوتنهام و آرسنال ۴۵ امتیاز ۴ـ چلسی و وولوز ۴۱ امتیاز ۶ـ منچسترسیتی و کریستال‌پالاس ۲۰ امتیاز (منچسترسیتی ۱۶ بازی انجام‌داده) ۸ـ لیورپول ۱۹ امتیاز (۱۶ بازی) ۹ـ سوتهامپتون استوك سیتی، اورتون ۱۷ امتیاز ۱۲ـ کاونتری، منچستریونایتد ، نیوکاسل ۱۶ امتیاز ۱۵ـوست‌برومویچ ۱۵امتیاز ۱۶ـ ایپسویچ ، هادررزفیلد ۱۴ امتیاز ۱۸ـ وستهام ، دربی ۱۳ امتیاز ۲۰ـ نوتینگهام فارست ۱۲ امتیاز ۲۱ـ بلاکپول ۸ امتیاز۲۲ـ بورنلی ۶ امتیاز .

تمام آرزوها با بلیط اعانه‌ملی برآورده میشود

- خریدخانه
- ادامهٔ تحصیل
- خرید مینی‌بوس
- تاسیس مغازه
- خرید تراکتور

آقایان جاسم حسینی جاسم‌پور وعزیز منصوری عرب ساکنین آبادان برندگان‌جایزه یك میلیون ریال سری ۱۰۳۷

آقای حسن حریری راننده ساکن‌سنقر کرمانشاه علاوه بر دریافت۷ هزار تومان پول نقد اولین قهرمان‌شانس بلیط های اعانه ملی شد و یکدستگاه پیکان ۴۹ تحویل گرفت

باجوایز بلیط‌های اعانه‌ملی

آنهادو دوست بودند باسامی آقایان : عزیز منصوری عرب ، مکانیك و جاسم حسین جاسم‌پور، راننده ... وهردو ساکن آبادان.. هروقت از آرزوهایشان صحبت میکردند عزیز میگفت : «من‌اگر پولدار بشم‌یك خانه دیگر میخرم واجاره میدهم و کرایه آنرا برای تامین آینده فرزندم پس‌اندازمی‌کنم» .

جاسم‌نیز سرتکان میداد وبرای عزیز درددل میکرد «بله رفیق ... من‌از کار کردن برای‌دیگران‌خسته شده‌ام. اگرروزی‌خداپولی‌برساند، یك مینی‌بوس خریداری میکنم و برای خودکار میکنم ...»

یکروز ، طبق معمول این‌دو دوست مشغول صحبت بودند عزیز گفت :

ـراستی جاسم میای شریك بشیم ؟

جاسم پرسید :

ـدرچه کاری ؟

عزیز بلیط فروش را نشان‌داد وگفت ::

ـدرخرید بلیط اعانه ملی :

آنها شریك شدند و بلیط‌اعانه ملی خریدند این شراکت پس از چندهفته به‌نتیجه رسید وآندو، هفته گذشته برنده جایزه ممتاز یعنی صد هزار تومان پول نقد شدند . حالا عزیزخانه و جاسم مینی‌بوس خریداری میکنند و هر دو خوشحالند که‌از برکت بلیط های اعانه ملی به‌آرزو های خود رسیده‌اند .

برندگان جایزه پنجاه هزار تومانی

جایزه پنجاه هزار تومانی بلیط های اعانه‌ملی (مشابه جایزه‌ممتاز) نصیب آقایان عبدالحسین قهرمانی کارمند ساکن تهران و عظیم عربشاهی‌طواف‌شد. آقای‌عبدالحسین قهرمانی قصد دارد باسهم خود به ادامه تحصیل بپردازد وآقای‌عظیم عربشاهی نیز مغازه‌ای خریداری میکند تادیگر فروشنده دوره‌گرد نباشد .

اولین قهرمان شانس

آقای حسن‌حریری‌راننده شهرداری ساکن سنقر کرمانشاه که برنده یکی‌ازجوایزمتعدد هفتاد هزارریالی بلیط های اعانه ملی شده بود،اولین قهرمان شانس نیز شدویکدستگاه پیکان ۴۹ تحویل گرفت .

آقای حریری که طی‌یك هفته‌دو شانس بزرك به او روی کرده بود می گفت :

از این جوایز برای مغازه و آسایش بیشتر خانواده‌ام استفاده خواهم کرد .

سه جایزه در یك هفته

آقای ملك مسعود نادر پور، دانش آموز سال ششم دبیرستان ساکن شیراز را باید خوش شانس ترین برنده هفته گذشته نامید .زیرااین برنده بلند اقبال که بطور تصاعدی بلیط اعانه ملی می خرد ، دوجایزه یکصد هزار ریالی‌رایکدفعه بدست آورد و علاوه براین دو جایزه ، دومین قهرمان شانس هم شد و هموزن خود یعنی ۵۵ کیلو پول‌نقد دریافت داشت .

آقای ملك مسعود نادر پور همه‌این جوایز را برای تحصیلات‌عالیه خود پس‌انداز می کند .

دومین قهرمان شانس بلیط های اعانه ملی آقای ملك‌مسعود نادرپور می باشد که علاوه‌بر بدست‌آوردن دو جایزه ۱۰ هزار تومانی هموزن خود ۵۵ کیلو پول‌گرفت .

سومین قهرمان شانس

آقای «مشهدی برار چینگرچاری» کشاورز ساکن بابل‌سومین قهرمان شانس هفته پیش بود که ابتدا یك جایزه ۶۰ هزار ریالی را تصاحب کرد و سپس هموزن خود ۶۵ کیلو پول نقد دریافت داشت .

آقای چینگرچاری گفت :

«با این دو جایزه بزرك که‌نصیب من شده است ، تراکتور میخرم و کار کشاورزی‌ام را مکانیزه میکنم و با خیال راحت بکار کشاورزی خویش خواهم پرداخت ».

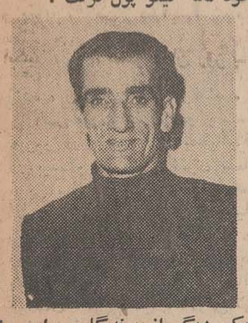

یکی دیگر از برندگان جوایز ۶ هزار تومانی بلیط های اعانه ملی آقای مشهدی برار چینگر میباشد که سومین قهرمان شانس شد و هموزن خود ۶۵ کیلو پول گرفت.

برندگان ۱۰هزارتومانی

ازراست بچپ خانمها وآقایان: آقاخانم آلاداغلو خانه‌دار ساکن زنجان (شرکتی) ، ملك‌مسعود نادرپور دانش‌آموز ساکن شیراز، سید حسن بخشیان پیشه‌ور ساکن ساری (شرکتی)، سلیمان حیدری پیشه‌ور ساکن زنجان (شرکتی)، قاسم شفیعی کارمند ساکن‌تهران. نقی همتیان‌پیشه‌ور ساکن‌بابل، عباس‌یزدانی مطبوعات‌فروش‌ساکن خرمشهر ، غلامحسین علیزاده پیشه‌ور ساکن تهران ، حسین دیوان‌بیگی استواربازنشسته‌ساکن رشت، محمدعلی بیات آموزگار ساکن مشهد .

برندگان ۷هزارتومانی

ازراست بچپ خانمها وآقایان: شیرین‌جان‌فرجی خانه‌دار ساکن مسجدسلیمان (شرکتی) ـ سید کاظم موسویان‌درجه‌دار ژاندارمری ساکن کازرون ، حسن حریری راننده ساکن سنقر ، فریدون معماریان کشاورز ساکن میانه ،حسن ملك‌زاده کارگر ساکن‌رشت (شرکتی).

عبدالحمید فرجی‌پیشه‌ور ساکن مسجدسلیمان (شرکتی)، کرمعلی اسکندرزاده عطار ساکن رشت ، محمدعلی‌پور کارمندساکن‌مسجد ـسلیمان ـقدیر نصراللهیان راننده ساکن تهران،میکائیل‌حسن کاملی میکانیك ساکن تهران- جعفر بیطاری درجه‌دار ارتش ساکن تهران ـ محمد حجةالاسلامی کارمند ساکن تهران .

برندگان ۶هزارتومانی

از راست به چپ آقایان : تیمور ثمره فیلسوفی‌پیشه ور ساکن‌تهران (شرکتی) ، رمضان شیردل پیشه‌ور ساکن تهران (شرکتی) ، اسداله رحیم‌صالحی کارمند ساکن تهران،حسن علیپور نقاش ساکن رشت ـمحرم‌محمودی کارگرساکن تهران

آیدین تالانه‌رزدیپلمه ساکن‌تهران‌حسین حلب ساز پلیس ساکن‌آمل،علیرضا بیگلری پیشه‌ور ساکن خرمشهر ، مشهدی برارچینگر کشاورز ساکن بابل ، مرتضی شیرزادی پیراهن‌دوز ساکن‌کاشمرجعفر زمانپور خرازی فروش‌ساکن‌سیرجان .

برندگان ۵هزارتومانی

از راست به چپ خانمها وآقایان:عفت قاضی زاده کارمند ساکن‌تهران (شرکتی) ، اسماعیل‌عنایت منش راننده ساکن تهران، محمدرضا جلالی‌کاظم زاده‌پیشه ورساکن تهران ، اسماعیل رعنائی مقدم راننده ساکن تهران ، محمدمهدی‌حاجی رسولی ها پیشه‌ور ساکن‌اصفهان ،ابراهیم‌بیات راننده‌ساکن تهران .

حسن شیرکشان خرازی فروش‌ساکن اصفهان ، ذبیح‌اله ناصری درجه‌دار ارتش ساکن ورامین ،مختار سلیمانیان بنا ساکن آمل(شرکتی) ، حجت کیا کشاورز ساکن کردکوی ، مجید جلیلی‌پیشه‌ور ساکن تهران (شرکتی) ،حسین پورعباس دانشجو ساکن‌مشهد ، حمزه سرمدی بنا ساکن آمل (شرکتی).

۸۰۵۷ ۴۹ر۷ر۲۹

اطلاعیه‌شهرداری بجنورد

باطلاع کلیه صاحبان املاك‌واراضی‌واقع در محدوده قانونی شهر میرساند که طبق ماده (۵) قانون نوسازی و عمران شهری مالکین زمینها و ساختمانها و مستحدثات واقع‌درمحدوده‌شهریاقائم‌مقام‌یانمایندگان قانونی آنان مکلفند ظرف ششماه ازتاریخ اعلام شهرداری مشخصات کامل ملك رابا تعیین بهابه‌تفکیك هر قطعه‌ملك‌وبه‌ترتیب مقرر در ماده ۴ قانون مذکور کتبا به‌شهرداری اعلام دارند و هرگاه در مهلت مقرر نسبت باعلام بها اقدام‌نکنندعوارض متعلقه برای مدت تاخیر بدو برابرافزایش خواهد یافت بنا براین بدینوسیله‌باطلاع مودیان محترم میرساند که دفترچه حاوی مشخصات محدوده شهر و همچنین ارزش معاملاتی اراضی و ضوابط تعیین بهای ساختمانها و مستحدثات شهرداری چاپ‌و آماده شده و در دفتر شهرداری و نواحی تابعه موجودو بمحض مراجعه تسلیم‌مودیان خواهد شد . چون از تاریخ نشر این اگهی تاششماه صاحبان‌املاك‌بایدبتکلیف‌قانونی خود داثر باعلام بهای‌ملك‌عمل کنندودرغیر اینصورت مشمول جریمه تاخیرصددرصد خواهند شد بنابراین از همشهریان‌محترم انتظار دارد که برای استفاده از ده درصد جایزه قانونی و همچنین جلوگیری از ضرر وپرداخت جریمه‌هرچه زودترنسبت باعلام بها و اخذرسید از دفتر شهرداری اقدام وغوارض متعلقه را براساس اعلام بهائی که‌خودمینمایند بمیزان پنج در هزارتاآخر سال جاری بشهرداری پرداخت فرمایند.

شهردار بجنورد ـ اشرف‌زاده

دستگاه کشف گنج ومعادن «فیشر» ساخت آمریکا

تجارتخانه خلیل‌ایران‌زاد خیابان‌فردوسی‌ساختمان آفتاب شرق ۶۰۳ تلفن ۳۱۳۷۰۶

آگهی تجدید مزایده

سنك خام فیروزه (سهم دولت) از معدن نیشابور

وزارت اقتصاد مزایده مقدار چهار هزارو پانصد و چهل و شش (۴۵۴۶) کیلو گرم سنك خام فیروزه معدن نیشابور رابرای باردوم تجدید مینماید داوطلبان شرکت در مزایده میتوانند نمونه سنگهای فیروزه مورد مزایده را دراداره کل اقتصاد استان‌خراسان (مشهد)ببینند وپس‌از دریافت برك‌شرائط مزایده‌از اداره خدمات و کارپردازی وزارت اقتصاد «تهران» یا اداره کل اقتصاد‌ـاستان خراسان (مشهد)پیشنهاد خود را بضمیمه اوراق دریافت شده‌وبرك‌سپرده‌به‌مبلغ‌دویست‌هزار ریال که بحساب۱۸۸۰ دربانك مرکزی ایران یا حساب شماره ۵۱۳۹ بانك ملی ایران شعبه مشهد پرداخت کرده باشند در پاکت‌لاك‌و مهر شده‌بدفتر اداره کل اقتصاد استان خراسان تسلیم ورسید دریافت دارند. مهلت قبول‌پیشنهاد تاساعت نه(۹)صبح‌روز پانزدهم آذرماه ۱۳۴۹ خواهد بود پیشنهاد ها در ساعت ده (۱۰)صبح همان روز در اداره کل اقتصاد استان خراسان (مشهد) بازو خوانده میشود .

وزارت اقتصاد در قبول یارد یك یاکلیه پیشنهادها آزاد است .م‌الف ۸۴۹۹

۱ـ۲ آ ـ ۵۴۱۰۲

وزارت اقتصاد

خانه‌ای، انبار عسل قاچاق شده بود!

یك تن و ۸۸۰ کیلو عسل قاچاق که از ترکیه وارد رضائیه شده بود بدست‌آمد.

۲ کشف مهم قاچاق دررضائیه

مقدار یکصدو پنجاه‌و دو کیلو چای ، پنجاه‌و چهار کیلو توتون قاچاق و تعداد نودو هفت دست کت خارجی ازعده‌ای‌قاچاقچی درحوالی رضائیه کشف شد .

کشف‌چای دربازرسی که‌وسیله مامورین گروهان ژاندارمری رضائیه از اتومبیل جیپ شماره ۲۸۸۳۴ رضائیه در جاده قاسملو- رضائیه ، بعمل آمد ، صورت گرفت .

قاچاقچی که قدرت نام دارد دستگیر شد و تحت تعقیب قرار گرفت .

مامورین در تجسسات بعدی خود در جاده قاسملو - رضائیه موفق شدند از پنج قاچاقچی به اسامی : اسماعیل‌قربانی ،امان‌الله فرضی ، رسول سواره ، علی نوروزی و «کریم‌علی‌کرد» مقدار ۵۴ کیلو توتون بدست آورند .

بنا بگزارش خبرنگار ما در رضائیه : همچنین از اتومبیلی‌که برانندگی محمدنوروزی ازقاسملو عازم مهاباد بود ، تعداد ۹۷ دست کت خارجی کشف شد .

کشف عسل قاچاق

از منزل شخصی بنام اسمعیل

استعفا دادند

پنج‌تن از اعضای انجمن شهر لاهیجان طی تلگرامی استعفای‌خود را به فرماندار و انجمن این شهر تسلیم کردند .

گزارش خبرنگار ما درلاهیجان حاکیست : این پنج‌نفر که‌باسامی ایرج یاورزاده ، اقدس قمری ، حاج‌احمدسعادت ، احمد فتحی‌زاده و ابوالحسن گلشاهی می‌باشند علت استعفای خود را عدم قدرت کافی برای انجام وظائف محوله ذکر کرده‌اند .

جانعلیزاده واقع‌در خیابان«مهاباد» رضائیه ، تعداد ۸۴ حلب محتوی یك تن و هشتصدو هشتاد و شش کیلو عسل قاچاق کشف شد .

کشف این مقدار عسل قاچاق‌با مساعی سرکار سرهنك غانم فرمانده هنك ژاندارمری رضائیه وسیله مامورین ژاندارمری و کلانتری بخش ۲ رضائیه در بازرسی از منزل اسمعیل صورت گرفت .

اسمعیل عسل قاچاق را از ترکیه وارد رضائیه نموده و در خانه خود مخفی کرده بود .

*** در تعقیب قاچاقچیان**

قبلا باطلاع خوانندگان عزیز رسید ، در زدو خورد مامورین ژاندارمری ناحیه خراسان (هنك مشهد) با قاچاقچیان خارجی که‌در ارتفاعات‌فریمان‌رویداد، یك‌قاچاقچی کشته شد و بقیه قاچاقچیان با بجا گذاشتن ۲ راس اسب ومقدار پانصد کیلو تریاك متواری‌شدند.

قاچاقچیان نیم تن تریاك را در ۶۸ کیسه‌نایلونی بسته‌بندی‌کرده بودند . هم‌اکنون مامورین در تعقیب قاچاقچیان فراری هستند .

بسته های تریاك که جمعا۵۰۰کیلو وزن دارد و از عده‌ای قاچاقچی خارجی در ارتفاعات فریمان بدست آمد .
مامورینی که در کشف تریاك فعالیت داشتند در عکس دیده میشوند .

اطلاعات
اخبار شهرستانها
صفحه ۸ سه‌شنبه۲۶آبانماه۱۳۴۹ ـ شماره ۱۳۳۴۸

۵۰ کارفرمای قالی..

در کاشمر تحت تعقیب قرار گرفتند

پنجاه تن از صاحبان کارگاههای قالیبافی کاشمر که برخلاف قانون ، اطفال کمتر از ۱۲ سال رادر کارگاههای خود بکار گمارده بودند ، تحت تعقیب قرار گرفتند .

خبرنگار ما در مشهد گزارش داد : طی چند روز اخیریکصد کارگاه قالیبافی در بخشهای «کوه‌سرخ» ، «مردافکن» و «خلیل‌آباد» کاشمر مورد بازدید بازرسان اداره کل کار و امور اجتماعی‌خراسان قرار گرفت . دراین بازدید پنجاه نفر از کارفرمایان متخلف که برخلاف قانون عمل کرده بودند تحت تعقیب قرار گرفتند وبمقامات قضائی معرفی شدند . این عده چنانچه مجددا مرتکب خلاف شوند، کارگاههای قالیبافی آنان برای همیشه تعطیل خواهد شد .

نقش‌های زندگی..

نبرد گاوان‌و خران !

جدال وکشت‌وکشتاری که آدم‌هادر گوشه و کنار جهان‌راه‌میاندازندتازگی ندارد و هیچکس هم تعجب نمیکند که مثلا بشنود در فلان جنك سی‌هزارنفر لت‌وپار شدند ! اما گاوان و خران باربردار که شاعر هم در وصف متانت و صلح طلبی آنها داد سخن داده‌است تازگی‌ها به صف آدمیان مردم‌آزار پیوسته‌اند و یکدیگر رالت‌وپار می - کنند ! نمونه‌اش خبری است که‌درزیر از نظرتان میگذرد . درنزدیکی ده «حاجی‌آباد» تربت جام هفتصد راس گاو و الاغ ، بجان هم افتادند ، در نتیجه ۳۰۰ راس گاو و خر زخم برداشتند و ۱۶ راس هم تلف شدند. ظاهرا علت برخورد غیر مسلحانه‌این‌دو جناح وقوع طوفان و رعدوبرق‌بوده‌است که حیوانات زبان‌بسته بوحشت افتاده‌و بجان هم افتاده‌اند ! ولی دراین‌روزگار عجایب و غرایب که مازندگی میکنیم، هیچ چیز بعید نیست حتی کشت‌و - کشتاری که گاوان وخران باربردارراه بیندازند !

ماجرائی دیگر ازریش !

«مشهدی هادی» عادت داشت هر ماه یکبار ، ریش و موهای سرش را باحنا رنگین کند ، چند روز پیش ، بهمین قصد عازم گرمابه شد و حنارادر ظرفی خیس کرد ، تاحنا عمل بیاید زیردوش رفت و به‌شستشوی تن پرداخت ، در این فاصله چندتن ازرندان ، که‌مدتها منتظر چنین فرصتی بودند ، مقداری داروی نظافت را در ظرفی خیس‌کردند وپیش از اینکه مشهدی هادی از زیر دوش بیرون بیاید ، جای ظرف‌محتوی دارو و ظرف پراز حنا را باهم عوض نمودند ، مشهدی بی‌خبر از همه‌جابه سراغ ظرف دارو رفت و آن رابه‌موی سر و محاسن خویش مالید و برای اینکه خوب رنك بردارد ، مدتی تامل کرد ، اما در سروصورتش سوزش غریبی احساس کرد ، فی‌الفور ، زیر دوش آب رفت و به‌شستن سروصورت پرداخت ، اما شستن همان بودوبرباد- رفتن تمامی موهای سروصورت همان! مشهدی فهمید که رندان به او کلك زده‌اند ، چاره‌ای نبود ، لذا حوله رابه سروصورت پیچید و در حالیکه فقط دوچشمش پیدا بود راهی خانه شد ،و هرکس به او خیره میشد ، میگفت : زنبور سروصورتم را گزیده و چون‌ورم کرده ، آن را از انظار پوشانده‌ام!حالا مشهدی هادی خودرا در خانه محبوس کرده ، تاموهای سروصورتش دوباره رشد کند ! اینهم نمونه‌ایست ازاعمال جمعی که از بیکاری به‌تنك آمده‌اند و از آزار ، مردمان لذت میبرند !

آدم‌خرس‌نما !

«رسول» ۲۰ سال چوپانی کرده بود ولی هیچوقت ، باخرسی مواجه نشده بودکه آدم‌وار به میان گله بیاید ، گوسفندان را سبك سنگین کندوچاق ترین آنهارا باخودببرد ! و جناب‌خرس از یکهفته پیش سروکله‌اش در میان گوسفندان رسول پیدا شده بود ،آرام قدم برمیداشت و گوسفندان رابرانداز میکرد ، ویکی را برمیداشت ومیبرد. از شانس بدرسول سك نحیف‌وترسوئی نگهبان گله بود و تامیرفت بجنبد ، خرس از هفت‌دره گذشته بود ! از قضا ، پریشب که خرس طبق معمول قدم به میان گله گذاشت ناگهان ، سك قوی‌هیکلی از دورنمایان شد ، این سك از گله‌ی دیگر آمده بود ، خرس بادیدن سك پابفرارگذاشت‌ولی سك به تعقیبش پرداخت ، لحظه‌ای‌بعد داد و فریاد ، انسانی بلند شد !رسول سراسیمه خودرا به صحنه جدال‌رساند خرس ، کسی جز «اوسط» پسرعموی رسول نبود ! وسك چندجای بدنش را زخم زده بود ! «اوسط» راباتهام‌سرقت ۱۵ گوسفند چاق وچله تحویل ژاندارمری دادند ! به این ترتیب می- توان به‌خرس ها حق داد که تقاضای اعادهٔ حیثیت بکنند !

۶ هزار شماره به تلفنهای مشهد افزوده میشود

مرکز سوم تلفن خودکار با۱۰ هزار شماره تلفن جدید بکار خواهد افتاد

از نیمه دوم آذر ماه ، مرکز تلفن فردوس شروع بکار میکند

دیروز در مشهد اعلام شد ، اجازه تاسیس مرکز سوم ۱۰ هزار شماره‌ای تلفن خودکار در این شهرستان صادر شده است‌و ساختمان مرکزدوم۶ هزارشماره‌ای تلفن خودکار بخش «احمدآباد» مشهد نیز بزودی موردبهره‌برداری قرار خواهد گرفت .

خبرنگار اطلاعات در مشهد گزارش داد : باگشایش مرکز دوم ، متجاوز از ۶ هزار شماره بتعداد تلفن های موجوددرمشهد افزوده میگردد . در طی سال های آینده نیز این مرکز به ده‌هزار شماره افزایش خواهد یافت .

مرکز سوم تلفن خودکار مشهد در خیابان «سی‌متری» این شهر تاسیس میشود و هزینه اجرایی آن نیز به تصویب رسیده است .

یك مقام مطلع بخبرنگار ما گفت : با بکارافتادن مرکز سوم تلفن خودکار مشهد ، این شهر از نظر تلفن خودکار بی‌نیاز شده‌و تعداد کثیری از متقاضیان نیز صاحب تلفن میشوند . این مقام اضافه کرد : مرکز سوم تلفن خودکار مشهد برای تلفن‌های۶ شماره‌ای تاسیس خواهد شد .

درحال حاضر تلفن های موجود در شهرستان مشهد ٤ و ٥ شماره‌ای است .

فردوسیهای‌دارای‌تلفن‌میشوند

بهره‌برداری از مرکز تلفن دویست شماره‌ای فردوس از نیمه دوم آذرماه آینده ، آغازمیگردد.

این مرکز تا پایان سال ۵۰به پانصد شماره افزایش‌خواهد یافت.

آنعده از مشترکین تلفن در فردوس که‌درجریان زلزله‌خراسان تلفن های خود را از دست‌داده‌اند، با مراجعه به مرکز تلفن این‌شهر و عقد قرارداد ،میتوانند مجددا تلفن بگیرند .

اتومبیل روزنامه‌نگار آمریکائی واژگون‌شد

اتومبیل یکی از نویسندگان روزنامه «دیلی‌نیوز» نیویورك ، در جاده هراز واژگون شد .

حادثه بعدازظهر دیروز در ده کیلو متری آمل اتفاق افتاد . هنگامی که آقای «رودی‌هارولد- رویدفایر» کارمند روزنامه«دیلی- نیوز» چاپ نیویورك باتفاق همسر و فرزند ٤ ساله خود با اتومبیل جیپ لندرور شماره «او ، ایکس. سی - ٥٤٧ جی . شهربانی بیرمنگام» انگلستان بطورترانزیت از ایران عازم افغانستان بود ، در یك پیچ‌تند اتومبیل وی از جاده منحرف شد و واژگون گردید .

بنابگزارش خبرنگار ما در آمل : در این حادثه خوشبختانه به سرنشینان اتومبیل‌آسیبی وارد نیامد . ولی اتومبیل‌خسارات‌زیادی دید .

اتومبیل مذکور که در نزد شرکت بیمه ایران بیمه است،در کنار جاده افتاده وسرنشینان آن هم‌اکنون در هتل بنیاد پهلوی آمل منتظر اقدام شرکت بیمه هستند تا هر چه زودتر بتوانند به سفر خود ادامه دهند .

آقای «رویدفایر» دارای‌گواهی- نامه رانندگی شماره ۳۷۹٤۰۲ بین‌المللی است .

احداث پل دوم خرمشهر

در جلسه انجمن شهر به‌تصویب‌رسید

طرح احداث پل دوم خرمشهر در جلسه اخیر انجمن شهر که به‌ریاست آقای مودت شهردار خرمشهر تشکیل شده بود به‌تصویب رسید . آقای «مودت» به‌خبرنگار ما در خرمشهر گفت : با ایجاد پل دوم خرمشهر که پیاده‌رو های‌بزرگی در طرفین آن پیش‌بینی شده ، قسمتی‌ازمشکلات عبور و مرور در خرمشهر برطرف میشود . پل‌دوم از پل فعلی ، بزرگتر وزیباتر خواهد بود وهزینه احداث‌آن ، بالغ بر ۲۵ میلیون تومان خواهد شد . در حالیکه احداث پل فعلی خرمشهر ۱۸ میلیون تومان هزینه برداشت .

آقای مودت افزود : در حال حاضر ، از هر اتومبیل سواری که از روی پل فعلی‌خرمشهر عبور میکند ۵ ریال واز هرکامیون‌سنگین،یکصد ریال عوارض دریافت‌میشود و این مبلغ سالیانه دومیلیون‌و دویست هزار تومان میشود .

دو خانه روستائی در «کوچك علیا» سقز سوخت

۲۳ گاوو گوسفندزنده زنده، کباب‌شدند!

دو خانه روستائی، طعمه حریق شد و بیست‌و سه راس احشام ، زنده ، زنده درآتش سوختند .

آتش‌سوزی ساعت دو بامداد دیروز در قریه «کوچك‌علیا»واقع در بیست‌و دو کیلو متری شمال غربی سقز رویداد که پنج‌ساعت ادامه داشت و سرانجام وسیله سپاهیان انقلاب مامور خدمت در روستا های اطراف ، مامورین پاسگاه ژاندارمری «سرا» واهالی روستای «کوچك‌علیا» خاموش شد و از سرایت آن بخانه های‌مجاور جلوگیری بعمل آمد .

گزارش خبرنگار ما در سقز حاکی‌است :هنوزعلت آتش‌سوزی برای مامورین‌انتظامی‌روشن نشده است .

خانه هائی که طعمه حریق‌شد، متعلق به محمد امین خسروی و محمدفیضی می‌باشد . در جریان این حریق ، دوازده راس گاو و گوساله ، ۷راس گوسفند، دو راس بز و دو راس الاغ زنده ، زنده کباب شدند و همچنین‌صدها بند یونجه و شبدر که در انبار های‌علوفه متعلق به‌این دوروستائی نگهداری میشد ، تبدیل به خاکستر گردید .

این عکس که چندلحظه پس‌از آتش‌سوزی گرفته شده است ، سپاهیان‌انقلاب،مامورین‌ژاندارمری و اهالی روستای «کوچك‌علیا» را در حالیکه‌برای مهار کردن‌حریق تلاش میکنند ، نشان میدهد .

حامل ۱۳ کیلو تریاك بدام افتاد ...

یك قاچاقچی سابقه‌دار بنام « سایتا اسفندیاری »که از مدتها قبل درریکی از خطوط اتوبوسرانی شیراز مبادرت بحمل تریاك‌میکرد بچنك ماموران مبارزه بامواد مخدر افتاد و قبل‌ازاینکه مجال فراربیدا کند با ۱۳ کیلوتریاك بازداشت شد .

گزارش خبرنگار ما در شیراز حاکیست : «سایتا»ازچندی پیش تحت تعقیب بودو روز گذشته هنگامی که‌بایکی ازاتوبوسهای مسافرتی تریاك حمل میکرد دستگیر شد.

تریاك‌های مکشوفه پس‌از توزین ضبط شدو قاچاقچی بدادسرای نظامی اعزام گردید .

بعلت‌تظاهر بروزه‌خوری در اهواز

۲۳ نفرجریمه‌شدند

بیست‌وسه نفر از اهالی اهواز که در معابر عمومی تظاهر به روزه‌خواری میکردند به‌شورای داوری این شهر جلب گردیدندوپس از اعتراف بعمل خود جریمه شدند !

روز گذشته شخصی بنام «ناصر» از اهالی اهواز هنگامی که‌در خیابان ۲٤ متری این‌شهربا کشیدن سیگار تظاهربه‌روزه‌خواری‌میکرد توسط مامورین کلانتری یك اهواز بحوزه ۲ شورای داوری این‌شهر جلب شد ، این شخص درشورای داوری به‌به‌تظاهر نسبت به‌روزه - خواری اعتراف کرد وبه پرداخت دویست ریال جریمه نقدی محکوم گردید .

گزارش خبرنگار ما در اهواز حاکیست :

علاوه بر این شخص طی روز گذشته ۲۲ نفر دیگر از اهالی اهواز که آنها نیز بطرق گوناگون در معابر عمومی تظاهر به‌روزه- خواری میکردند بشورای داوری جلب شدند و جریمه گردیدند .

نمایندگان اطلاعات در خدمت مردم

هوا بجای اب!

برای سروستانیها !

درسال های اخیر ، آب اکثر روستا های کشور لوله‌کشی شده و روستائیان از مصرف اجباری آبهای آلوده و غیر بهداشتی ، رهائی یافته‌اند ، ولی در بعضی از روستا ها ،پیمان - کارانی که عهده‌دار ایجاد تاسیسات لوله کشی‌بوده‌اند، اینکار را سرسری گرفته‌و آنطور که باید، کار خودرا باتمام نرسانده‌اند . و در اینگونه دهات ، مردم فقط چندروزی از آب لوله‌کشی شده بهره‌مند می‌گردند و پس‌از آن بعلت خرابی لوله ها و تقاصی‌که در منبع‌وچاه آب بوجود می‌آید ، جریان آب متوقف میگردد ومسئله عظیمی پیش می‌آید ،مثلادر حال حاضر آب آشامیدنی مردم «سروستان» فارس‌قطع شده و از لوله ها عوض‌آب هوای فشرده خارج میشود!و مامورین شهرداری برای جریان دادن آب سرگرم فعالیت هستند ،ولی این‌چاره اصلی مشگل نیست ،چون از ابتدا در امر لوله‌کشی دقت کافی‌بعمل نیامده‌است. امید است مقامات مسئول‌بر کلیهٔ طرح‌های لوله‌کشی‌آب که از این پس در روستاها بمرحله اجراء در می‌آید نظارت دقیق بعمل آورند ، تا عوارض بعدی پدید نیاید.

معرفی یک نویسنده بزرگ!

سوغات مشکین‌شهر :

نویسنده انواع و اقسام دارد ، ولی‌من به‌دونوعش بیشتر کار ندارم یکنوع نویسنده داریم مثل سوغاتچی ، که مجبور است صبح تا شب و شب‌تاصبح بنویسد و بنویسد . یکنوع نویسنده‌هم داریم . مثل نویسندهٔ کنتور ! که‌هر وقت دلش خواست می‌نویسد ، هروقت هم دلش نخواست نمی‌نویسد !

نویسندهٔ نوع اول که معرف‌حضورتان هست (!) میخواهم نویسندهٔ نوع دوم‌را خدمتتان معرفی کنم .

اهالی ولایت مشکین‌شهر ، اغلب از بی‌حوصلگی نویسندهٔ کنتور گلایه می‌کنند ، ولی از حق نگذریم که کنتور نویس ولایت ما ازخورشیدهم زرنگتر است زیرا ، صبح کله سحر که‌هنوز خورشید طلوع نکرده ، می‌آید درخانه ها و حالا در نزن کی دربزن .بطوری که صاحبخانه اول خیال می‌کندیکنفر دیگر است ! ولی وقتی دررا بازمیکند آقایدالله راباقیافهٔ خیلی خوشکل و هیکل برازنده در حالیکه یکدسته‌قبض جریمه (!) بدست دارد ، می‌بیند که وارد حیاط میشود واز کنتور بازرسی می‌کند ، ولی چون صبح زود است و آقایدالله خواب آلوده است «حسن»را «حسین» می‌نویسد ، «علی» را «ولی»!

این مربوط به موقعی است که کنتور- نویس حوصله داشته باشد برود خانهٔ کسی ، اما اغلب اوقات حوصلهٔ این کار را هم ندارد و برای این کار هم ابتکار جالبی بخرج داده و مثلا وقتی اورا توی خیابان می‌بینیم و میگوئیم «در ماه جاری کنتور مارا ننوشتی» ، جواب میدهد : «بابا آنکه کاری ندارد. حفظ هستم . یك یخچال ۸فوت‌دارید ۲۰ کراوات (یعنی کیلووات !) ٦لامپ دارید ۸ کراوات ! اتوی برقی دارید . ۱۰ کراوات ! سماور برقی دارید ۸ کراوات ! جمعا میشود ٤٦ کراوات! که قبلا نوشته‌ام . نگران نباشید !

جناب سوغاتچی ، این‌بود شمه‌ای از شیرینکاری های همکار جنابعالی،یعنی یك نویسنده دیگر ! قبض ضمیمه را هم که ملاحظه می‌کنید ، مربوط به خانهٔ یك خانم و آقای کارمند است که وقتی آقا یداله مراجعه کرده ، آنهادر اداره بوده‌اند و کسی در خانه‌رابروی آقایدالله باز نکرده ، در نتیجه آقا - یدالله بجای شمارهٔ کنتور نوشته «بسته» . بجای مقدار مصرف هم‌نوشته «بسته» ولی با نهایت تعجب بهای‌برق را «٦۰» ریال نوشته ! و در قبض هم ذکر شده «اگر پول برق را ندهیدبرق شما قطع خواهد شد ! »

آقای سوغاتچی ، لطفا دراین مورد اظهار نظری بفرمائید .

سوغاتچی - بابا . شما هم زورتان‌به این بنده خدارسیده ! آخر قربانت گردم . درددلی مهمتر از این ، توی ولایتی به‌آن بزرگی با آن‌همه‌مقامات عالی ، پیدا نمیشه ؟!

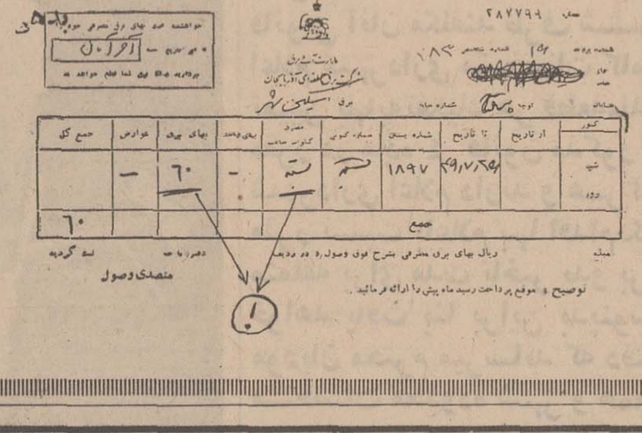

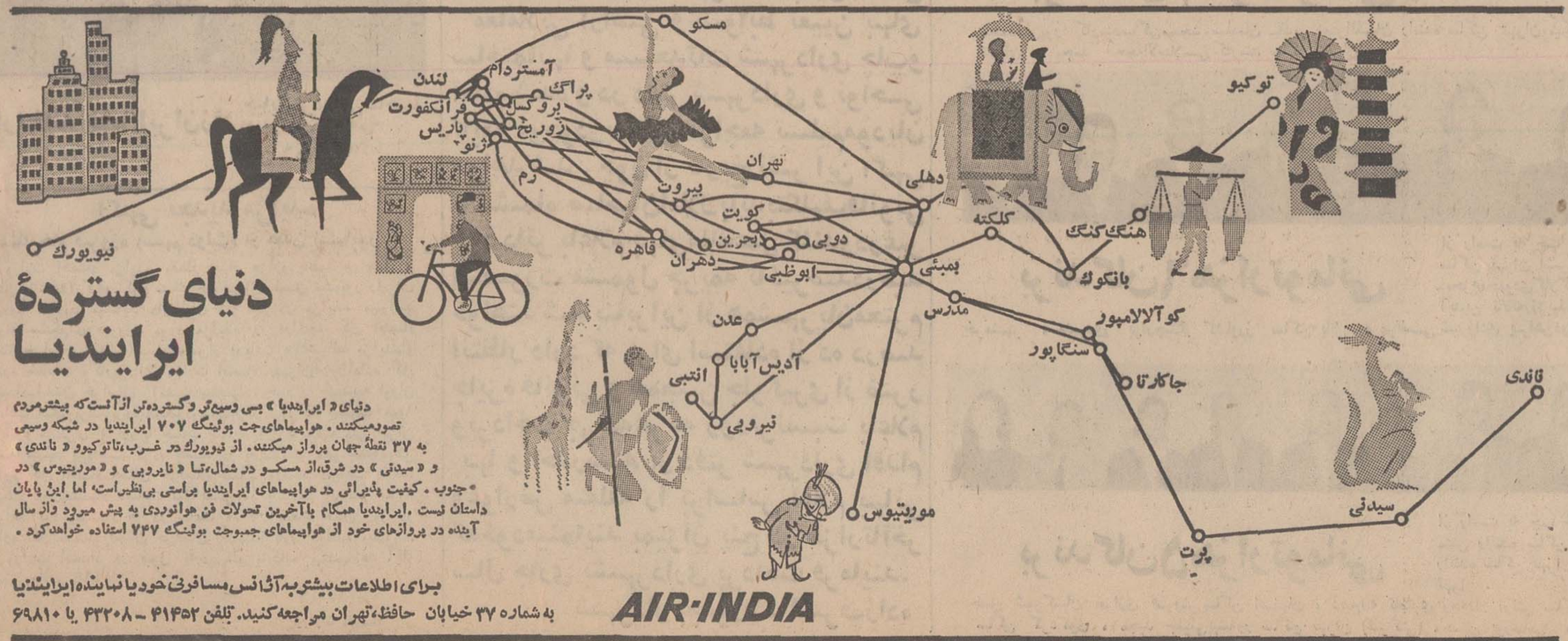

دنیای گستردهٔ ایرایندیا

دنیای « ایرایندیا » بسی وسیع‌تر وگسترده‌تر ازآنست‌که بیشترمردم تصورمیکنند . هواپیماهای‌جت بوئینگ ۷۰۷ ایرایندیا در شبکه وسیعی به ۳۷ نقطهٔ جهان پرواز میکنند. از نیویورك در غرب،تاتوکیو « ناندی » و « سیدنی » در شرق،از مسکو در شمال،تا « نایروبی » و « موریتیوس » در جنوب . کیفیت پذیرائی در هواپیماهای ایرایندیا براستی بی‌نظیراست، اما این پایان داستان نیست .ایرایندیا همگام باآخرین تحولات فن هوانوردی به پیش میرود واز سال آینده در پروازهای خود از هواپیماهای جمبوجت بوئینگ ۷۴۷ استفاده خواهدکرد .

برای اطلاعات بیشتربه آژانس مسافرتی خودیا نماینده ایرایندیا به شماره ۳۷ خیابان حافظ،تهران مراجعه کنید. تلفن ۴۱۴۵۲ - ۴۳۲۰۸ یا ۶۹۸۱۰

AIR-INDIA

آگهی استخدام

واحد کل عملیات کارخانه اریامهر عده‌ای دیپلم فنی وفوق دیپلم انستیتو تکنولوژی در رشته های برق،مکانیك ، فلز کاری، ساختمان برای خدمت در محل کارخانه باشرائط زیر استخدام مینماید :

۱- سن ۱۸تا٤۰ سال .
۲- داشتن برك پایان خدمت یا معافیت از خدمت زیر پرچم (در مورد دیپلمه های فنی)
۳- نداشتن تعهد خدمت در ادارات دولتی یا وابسته بدولت.

متقاضیان میتوانند همه روزه با در دست داشتن مدارك لازم به‌اداره کاریابی این واحد واقع در٤٥ کیلومتری جاده اصفهان -شهرکرد مراجعه نمایند. م‌الف ۷۵۸۵

کارخانه بطری سازی و استفاده از آب علی

چهل سال قبل در همین روز

مسیو اورللی ایطالیائی در آب‌علی و مبارک‌آباد دماوند قسمت عمده کارهای مربوط به تاسیس کارخانه بطری‌سازی و بطری‌پرکنی از آبعلی را انجام داده و در واقع یك کارخانه برای بطری‌سازی و کارخانه‌دیگری برای بطری‌پرکنی بوجود می‌آید. کارخانه بطری‌سازی‌درواقع کارخانه شیشه‌سازی است و بطوریکه اطلاع حاصل شده بزودی محصول آب‌علی بیرون خواهد آمد و از طرف اداره صحیه مملکتی هم برای تسریع در عملیات تاکید شده است که پیش‌از وصول فصل زمستان کارهای خودرا خاتمه دهند.

محاکم طلاق و نکاح

از طرف وزارت عدلیه برای‌تشکیل محاکم و محاضر نکاح و طلاق در ولایات وایالات مطالعات لازم بعمل آمده و مشغول تهیه مقدمات اینکار هستند، از جمله آقای میرزا کاظم خان سمیعی مدیر کل ثبت اسناد مملکتی در مشهد برای تشکیل محاضر مشغول مطالعه گردیده که طبق دستور وزارت متبوعه محاکم و محاضر نکاح و طلاق‌درآنجا تاسیس گردد.

ملاقات‌های رسمی

در تعقیب رسمیت‌یافتن نمایندگان دولت آلمان و دولت انگلستان و شرفیابی حضور همایونی و تقدیم اعتبارنامه‌های خویش این دوروزه مسیوفون بلوخر وزیر مختار آلمان‌و مسیو هور وزیر مختار انگلستان ملاقاتهای رسمی خودرا از ریاست وزراء و ریاست مجلس‌و هیئت دولت وکوردیپلماتیك شروع کرده‌اند.

محکمه استیناف ازدواج

زرین کفش — سروری

ریاست محکمه استیناف ازدواج‌با آقای زرین‌کفش معاون وزارت‌جلیله عدلیه میباشد. آقای میرزا محمدخان سروری مدعی‌العموم هم بعضویت محکمه استیناف معین شده‌اند، آقای میرزا سید حسن خان مستنطق نیز بسمت عضو علی‌البدل محکمه تعیین وسایر اعضاء محکمه نیز قریباتعیین خواهد شد.

جابرای‌تماشاچی در محکمه

نظر باینکه اثاثیه ولوازمات محکمه ازدواج که در اداره حکومت طهران تشکیل میشود کامل نبود، ازطرف وزارت عدلیه اعتبار کافی برای تهیه ملزومات محکمه مزبور داده شد و دراین دوروزه اثاثیه مزبور تهیه خواهد شد که برای تماشاچی‌جا به اندازه کافی بوده باشد.

اعزام محصل باروپا

نایب‌دوم محمد تقی خان مجیدی شاگرد اول صف پیاده‌ونایب دوم نصرت‌الله خان رحیمی شاگرد اول صف توپخانه مدرسه صاحب‌منصبی که برای ادامه تحصیلات نظامی خود مقرر گردیده بود ازطرف ارکان حزب محترم کل قشون‌بخرج‌دولت‌مجیدی (سپهبد) باروپا اعزام شوند در مدارس کل نظام حاضر شدند واز آنجا حرکت کردند. همه ساله شاگردهای اول صنوف مختلفه‌سوار وپیاده وتوپخانه مدرسه‌صاحب‌منصبی نظام، بخرج دولت برای تکمیل تحصیلات باروپا اعزام خواهند شد.

ساختمان رستوران بلدیه

عمارت بزرگی که از طرف بلدیه جهت رستوران‌دربیرون شهر(خیابان پهلوی) مشغول ساختمان بودندخاتمه پیدا کرده و فعلا مشغول‌رفع‌مختصر نواقص آن می‌باشند و بزودی ازهر حیث تکمیل و مراسم‌افتتاح‌آن‌معمول خواهد گردید.

فرار رئیس جمهور فرانسه از نظر گارد

یکی از جراید انگلستان مینویسد از وقتی مسیو (دومر) بمقام ریاست جمهوری فرانسه رسیده مشکلی‌برای گارد پلیس مستحفظ او بوجودآمده باین ترتیب که «دومر»بدون‌مشورت باکسی بهمه‌جا میرود واز نظر گارد بکلی خودرا مخفی میسازد. چون‌او پشت پا بتمام تشریفات جاریه زده بی‌سروصدا از کاخ ریاست‌جمهوری خارج میشود وبهرطرف مسافرت‌می‌کند وگارد مخصوص بزحمت ردپای اورا پیدا میکند ومتوجه میشوند که او کجا رفته است.

یکروز یکی از ملازمین و خدمه مخصوص رئیس جمهوری وقتی‌داخل اطاق تحریر مسیو (دومر) شد واطاق اورا خالی دید درجای خود ازحیرت خشك شد. پس از آنکه بخود آمد فورا زنك‌های خطر رابصدا درآوردو مفتشین پلیس از هرگوشه و کنار واز هر دروازهٔ قصر رئیس جمهوری را سراغ میگرفتند بالاخره او رادر (فاوبرك‌سن‌هانور) یافتند واوراتعقیب کردند ولی باز مفتشین هنگام عبورو مرور اورا گم کردند، فقط یکی از مفتشین اورا شناخته بودکه‌بالاخره ردپای رئیس جمهوری را گرفتند و اورا در رستورانی پیدا کردند در نزدیکی (مادلین) که با دوستان‌خود مشغول غذاخوردن بود. مفتشین در خارج رستوران باقی ماندند تا او خارج شد وباو بکاخ‌مراجعت کردند. وقتی یکنفر بمسیودومر گفته بودکه مسئولیت مراقبین اوبسیار زیاد و گران است جواب داده بود (هرقدر زیاد باشد از مسئولیت من زیادتر نیست.)

(نقل از اطلاعات ۲۶ آبانماه ۱۳۱۰)

عیسی‌پور

ازدوحال خارج نیست!

انتقاد

بقول خودش گفتنی، ازآن دنده های صدتایك قاز عوض کرد و غرید:

ـ از کله‌ی‌سحر تااین وقت شب «ساعت یازده‌ونیم» دوراز جان حضرات، مثل سك حسن دله دویده‌ام‌و آخرش هم هیچی به‌هیچی !!.

بفرمان حس هفتم «یعنی: کنجکاوی !» پرسیدم:

ـ چرا ؟

جواب داد:

ـ برای اینکه روزها بلیشوو شیر تو شیر است و اگرخیلی زرنك باشیم، فقط خودمان را بتوانیم از لای ماشینها نجات بدهیم، بقیه‌اش پیشکش.

شبهاهم که خیابانهاخلوت‌می شود و میخواهیم «صنار» کاسبی کنیم، تازه اول بدبختی است.

یکی، در میگساری افراط میکند و بدرد بیدرمان پسر چانگی مبتلا میشود و اگر نشانی منزلش را عوضی ندهد، وقتی به در خانه‌اش رسیدشش ساعت‌از جوئیهایش حرف‌میزند و ولخرجیهایش را به رخ مردم می‌کشد. بعد هم جیبهای تهی شده در کافه‌ها را میگردد و با هزار مکافات، نصف مبلغ قابل پرداخت را میپردازد و بقیه‌اش رابه‌حساب گرانفروشی قصاب و خواربار فروش ته چمشیدآباد شمالی میگذارد...

«قابل توجه شهرداری محل»!

دیگری، میخواهد برود خرابه‌های پشت شوش ومیدان خراسان، که نصیب هیچ کافری نشودو گذاردیارالبشری به آن حدود که من میدانم و خدای من، نیفتد.

اگر نروی، غوغائی بپا می کند که نقاره‌چی جهرم، نکرد- و چنانچه‌بروی، خداحافظ شما کم نشود ـ مرحمت عالی‌زیاد!.

و جالبتر از همه نزدیکیهای ساعت ۹ که فرا میرسد هرچه موجود بی‌گواهینامه در شهر هست- بسان مورچگانی که‌آب در لانه‌شان بریزند ـ از خانه درمی‌آیند و پشت تاکسی ـ ماشین شخصی ـ وانت و حتی سه‌چرخه‌بار، می‌نشینند و مسافرکشی میکنند ـ «هووهای مجاز !»!. این را نگاه کن ـ مگر چراغ قرمز نیست ؟ ـپس به‌چه دلیل، آن دوتا ماشین، رد شدند و به محاسن ما ایستادگان «منتظرالعبور» خندیدند ! اگر نمیدانی،اجازه بده خودم جواب بدهم: چون که گواهینامه ندارند درصورتی که زبانم لال ـ تصادف کنند یا یکنفررازیر بگیرند ـچهارتا چرخ دارند، هشت‌تا هم‌قرض میفرمایند و پا بفرار.

میدانند بعلت‌نداشتن تصدیق اگر گیر بیفتند، رفته‌اند آنجا که به هویج میگویند «ماکت برج طغرل»!

آنوقت، کسی باید مجروح و مصدوم را به مریضخانه برساند ؟!ـ حقیر بی‌تقصیر ـیا راننده‌ی مشابهی که میخواهد ـ باصطلاح ـ چهارده ساعته‌ی بی‌ثمر روز را در چهار ساعت آخر شب، جبران کند، شما جای من باشی چه میکنی ؟

ازدو حالت خارج نیست. یا انسان نیمه‌جان را میگذاری و میگذری «که برخلاف آدمیت است» و یا او را برمیداری و به بیمارستان میرسانی.

اگر رفتی و به روی مبارك نیاوردی که‌خیلی سرت‌میشود!! اما اگربه‌درمانگاهش رساندی- بازهم از دو حالت خارج‌نیست! یاآزادت میکنند، و یا برای تحقیقات‌بعدی بایدهمانجابمانی. اگر آزاد شدی‌که عرضی‌ندارم «چون، ازمحالات به‌نظرمیاید- و حق هم دارند ـ آنها که‌ناظر بر ماجرا نبوده‌اند تا فی‌الفور تبرئه کنند» ـ ولی اگرنگفت داشتند- چنانچه جسارت‌نشود- از دو حال خارج نیست:

یا بزودی ثابت میشود که اینکار، کار تو نبوده ـ یا چند روز از زندگی می‌افتی و باید دویست‌جا «سین ـ جیم» پس بدهی. بی‌اختیار، خوشم آمد که منهم اظهار وجودی کرده باشم گفتم:

ـ بازهم از دو حال خارج نیست ـ از کار و زندگی افتادی که فدای سرت ....

خندید و جوابداد:

ـ نه، ایندفعه تنها یك حالت دارد و آنهم اینست:

دیر یا زود، قضیه روشن میشود و سر بیگناه را هرگز نمیتراشند !! ـ تو هم وجدانت «درعین حال !» همیشه آسوده است که در نجات موجودی سهیمی.

اما آنکه میزند و در خلوت شب میرود ـ هراسان ووحشت زده ـ و شاید در راه فرار، از شدت گیجی،باعث تصادفات دیگری هم بشود. اسمش را چه باید گذاشت ؟ شبه‌انسان؟ المثنای تقلبی آدم ؟ اشرف مخلوقات باسمه‌ای؟ یا الگوی بی‌تناسب راننده‌ای که گواهی نامه نداشت و بی‌شهامت بود؟

پرسیدم:

ـ اینطور افراد، اگر زدند و رفتند، چند حالت دارد ؟

منظورم‌را فهمیدآهسته نالید که:

ـ از دو حال خارج نیست، یا بدام می‌افتد یا نه ! اگر گرفتندش، که بسزای عملش میرسد ـ اگر نه، چندان هم غافل مباش که «تك‌دنیا»، دراز است:

یکدفعه جستی ملخی، دو دفعه جستی ملخی، دفعه سوم بدستی ملخی !!

هنگامیکه به مقصد رسیدم و پیاده شدم بیماری آن مولانا، به منهم سرایت کرده بود ـ با خودم حرف میزدم:

ـ از دو حال خارج نیست یا در این زمینه‌ها فکر میشود یا خیر.

اگر شد که شده است و اگر هم نشد ـ اینجانب بطور کلی معذورم.

اطلاعات مردم

۳۱۱۰۸۰

همه روزه ازساعت ۶ تا ۷ بعد ازظهر نظریات شمارا منعکس می کند

۲۴ سال انتظار

در سال ۱۳۲۵ که در امیریه خیابان‌البرز ساکن‌بودم شهرداری تصمیم گرفت خیابان آشیخ‌هادی را که بین امیریه‌و خیابان‌شاهپور قرار گرفته است تعریض نماید. در همان سال مقدمات تعریض و تخریب چند خانه را فراهم نمودند و شاید هم واقعا در صدد بودند که آن موقع این کار را باتمام رسانندولی اکنون‌شهرداری با امکانات وسیع مالی و کادر تحصیلکرده، اداری و فنی که بر خوردار است میتواند در اینگونه مواقع از قانون توسعه معابر استفاده کند ولی هنوز بعداز ۲۴ سال مشکل تعریض آن حل‌نشده و واقعا منظرهٔ این خیابان نفرین شده که نیمی خراب و بقیه بهمان صورت اولیه باقی مانده، همه ساکنین و عابرین این حدود را دچار شگفتی نموده است. در صورتیکه اگر شهرداری با خرید چند خانه و مغازه که در طرفین این خیابان قرار گرفته نسبت به تعریض آن اقدام نماید از فشار ماشینهائی که هر روز صبح از خیابان سپه عبور میکنند کاسته میشود و اغلب اتومبیلهائی که از امیریه و سایر نقاط غرب‌واردسپه میشوند میتوانند خود را از این خیابان به بازار و توپخانه ووزارت دادگستری و دارائی برسانند واز تراکم خیابان سپه بکاهند.

شهرداری که در سال جاری ده‌ها میلیون ریال به مصرف اسفالت و سایر کار های ضروری رسانیده چه اشکالی دارد که با خرج چندمیلیون ریال این‌خیابان را بعداز ۲۴ سال تعریض‌نمایدوبا این اقدام مثبت و مفید به افسران جوان و فعال راهنمائی که واقعا این روز ها از وضع ترافیك شهر کلافه شده‌اند کمك نماید.

امیدوایم این تذکر در شکستن این طلسم موثر باشد و شهرداری در تعریض آن همت و مجاهدتی بکند.

علی معصومی

مسئول انفجارگاز کیست؟

۳۱۱۰۸۰

مدتیست که بطور مکرر در روزنامه میخوانیم که در اثر انفجار کپسول گاز خانه‌ای یا رستورانی ویران گشته و اغلب چند نفر در این حوادث کشته یا مجروح شده‌اند. و این امر باعث ناراحتی ونگرانی عموم گشته ونمیدانند مسئول این حوادث سوء کیست و چه کسی بایدباین‌موضوع‌رسیدگی کند.

از مقامات‌مسئول تقاضامی‌شود معلوم کنند که برای‌جلوگیری از این حوادث‌چه اقداماتی از طرف مسئولین بعمل آمده‌است و اینگونه شکایات‌قبل‌ازحوادث بکدام مرجع بایدفرستاده‌شود.

دکتر نوشین‌عطوفی

تأسیس صندوق باز نشستگی ملی

یکی از مسائل مهم اجتماعی که شاید تاکنون مورد توجه واقع نشده وبا زندگی آینده میلیون ها نفر بستگی دارد مسئله بازنشستگی کسانی است که حقوق بگیر دولت نیستند و چنانچه خدای ناکرده فوت شوند معلوم نیست که افراد تحت تکفل اینگونه افراد چگونه می توانند بدون«نان آور» و عدم استفاده از حقوق بازنشستگی به حیات خود ادامه دهند.

سالها است که در کشور های مترقی‌این مسئله نیز مانند سایر مسائل اجتماعی حل شده و کلیه افراد اعم از کارگرو کارمند وفروشنده و پیشه‌ور و غیره که در بخش های خصوصی ویا بطور آزاد مشغول کارند از حق بیمه و بازنشستگی و از کارافتادگی استفاده می کنند و در صورت فوت و یاز کار افتادگی خود و عائله آنها می توانند بدون نگرانی و دغدغه زندگی نمایند.

ولی با اینکه اخیرا دولت لوایحی‌تهیه کرده است که کارمندان موسسات نیمه دولتی وبانکها پس‌ازنیل به‌سن بازنشستگی از این حق بهره‌مند شوند ولی متاسفانه هنوز در مورد کارگران و کارکنان‌بخش خصوصی و افرادی که بکار های آزاد اشتغال دارند تصمیمی اتخاذ نشده و این نگرانی برای عائله آنها که آینده‌ای‌بس تاریك و غم‌انگیز دارند باقی مانده‌است. به عقیده نگارنده دولت باید اداره‌ای بنام «بازنشستگی ملی» تاسیس نماید و بخش های خصوصی را موظف سازد که هر ماه مبلغی از حقوق کارکنان خود را پس از کسر از لیست حقوق ماهانه (مانند کسور بیمه) به صندوق بازنشستگی ملی ارسال دارند تا پس از سی سال خدمت بتوانند از حق بازنشستگی استفاده نمایند. البته کسانی که به کار آزاداشتغال دارند چنانچه‌هرماه مبلغی که صندوق بازنشستگی ملی تعیین می کند به این صندوق‌بپردازند می توانند مانند سایرین از این مزایا برخوردار گردند.

بهرحال این قانون‌باید طوری تهیه شود که همه طبقات فعاله بتوانند با پرداخت مبلغی به صندوق بازنشستگی در ردیف موظفین و مستمری بگیران آینده در آیند و مانند کارمندان رسمی دولت با خاطری آسوده به کار روزانه‌خود ادامه دهند.

تاسیس صندوق بازنشستگی ملی‌جز یك هزینه مقدماتی زحمت و هزینه قابل‌توجهی برای دولت نخواهد داشت و این صندوق می تواند با دریافت کسور بازنشستگی از صد ها هزار کارمند ـ کارگر پیشه‌ور و کلیه طبقاتی که مایل باشند عضویت این صندوق را قبول کنند در همان ماه های نخست روی پای خود بایستد و با تاسیس شعب و نمایندگی در کلیه شهرستان هادر ردیف بزرگترین موسسات ملی قرار گیرد وبرای عده زیادی نیز کار ایجاد نماید.

تردیدی نیست که این خواسته های ملی به حکم ضرورت و مقتضیات اجتماعی در آینده تحقق می یابد ولی بسیار بجامی باشد که دولت باین گونه پیشنهادات‌مفید و عام‌المنفعه توجه نموده و پس از مطالعه زودتر نسبت به تاسیس چنین‌صندوقی‌اقدام نماید که بیشك با استقبال عموم روبرو خواهد شد.

علی معصومی

روزه‌گیران اغلب سحرها با تلفن همدیگر را بیدارمیکنند

ـ اوا .. آقا خیلی معذرت میخوام، عوضی گرفتم ... میخواستم با منزل حاج ممدحسین صحبت کنم!

حیرت کردیم!

چندی قبل مامورین اداره‌برق آمدند در خیابان میرهادی‌منشعب از خیابانهای ۱۴ متری حسینی و کهن تیرهای فلزی برق نصب و سپس لامپهای فلورسنت مهتابی روشن شد. البته تااینجاکارخوبی انجام گرفته و ماهم‌متشکر هستیم اما خیابان ۱۴ متری حسینی که مقابل فرودگاه واقع وقسمت‌عمده ترافیك خیابان تهران‌نو ونظام‌آباد را تامین‌میکندودوطرفه هم‌میباشد شبها در خاموشی‌مطلق‌بسرمیبرد. چندی قبل هم آمدند به تیرهای سیمانی این خیابان پایه‌های افقی فلزی بستندکه لامپ‌مهتابی نصب نمایند و سپس این پایه‌هارا رنك کردند اما نمیدانم چه اتفاقی‌افتاد که صبح روزسیزدهم آبانماه وقتی ساکنین‌خیابان چشم کشودنددیدند چند کامیون ـ یك جرثقیل وچند نفر مامور اداره برق مشغول کندن همان پایه‌های فلزی میباشند ودر مدت چند ساعت تمام آنها را که با مشقت نصب‌کرده بودند کندند و در مقابل سئوال ساکنین که میگفتند چرا این کار را میکنید گفتند: اشتباه شده است. گفتیم مگر ساکنین خیابان حسینی که اینهمه تردد وسائل نقلیه داردحق ندارند معبر روشن داشته باشد گفتند: بما مربوط نیست بروید به اداره‌برق‌بگوئید. وازطرف‌دیگر خیابان ده‌متری انصاری‌که مقابل خیابان میرهادی قرار گرفته‌آنهم نه روشنائی دارد و نه اسفالت در حالیکه چندین هزار نفر ساکنین این خیابانها چندین هزار تومان جهت عوارض نوسازی پرداخته‌اند

محمود ـ احمدیان (یزدی)

اسفالت نوسازی درقبال‌عوارض

۳۱۱۰۸۰

من ساکن شمیران میباشم روزی که قرار بود عوارض نوسازی را بشهرداری‌بپردازیم بما گفتند که اگر این‌عوارض را بموقع بپردازید محله شما نظافت واگر غیر آسفالت باشد آسفالت خواهد شد و باین امید سایر همسایگانرا هم خبر کردیم که‌بخاطراسفالت خیابانمان هم که شده بروند و هرچه زودتر عوارض نوسازی‌را بپردازند آنها حرف شهرداری‌را باور کردند و دسته جمعی تمام عوارض نوسازی‌خودراپرداختیم. چندی قبل بشهرداری ناحیه ده برای اسفالت محلمان مراجعه کردیم و با کمال تعجب‌مشاهده شد که عده‌ای از ماموران اسفالتکار شهرداری آمدند و مکانهائی که قبلا اسفالت شده بود ترمیم کردند ولی اصلا دست بقسمت غیراسفالت‌نزدند. بازهم مراجعه کردیم ما را گذاشته‌اند در نوبت‌میخواستیم بدانیم نوبت اسفالت محل ما قبل از وصول عوارض نوسازی سال آینده خواهد بود یاخیر؟ لطفا این موضوع را روشن کنند.

ساکن محل

استقبال نشد

ح مندرج در شماره ۱۳۳۳۲ مورخ ۷ـ۸ـ۴۹ در مورد خطوط ۲۳۸ و ۲۳۹ تحت عنوان (اتوبوسی که تند میرود) بامضاء (س‌ـیغمائی) باطلاع میرساند.

۱ـ در مسیر خط ۲۳۸ قبلاچند دستگاه مینی بوس نیز کار می کرده لیکن بعلت عدم استقبال مسافرین بخطوط دیگر که نیاز داشته اعزام گردیده‌اند.

۲ـ بمسئولان خطوط مزبور دستور داده شده که نسبت به ایاب‌و ذهاب اتوبوسها و تامین رفاه مسافران دقت‌و مراقبت‌بیشتر معمول دارند.

اداره اطلاعات و روابط عمومی شرکت واحد ـ شکوفی

سری باین محل بزنید

خیابان دربهار شمال کاخ صاحبقرانیه نیاوران خاکی می باشد و وقتی اتومبیلی حرکت می کند خاکش مستقیما بخانه های مردم میرود بدنیست شهردار ناحیه‌سری باین محل بزندوفکری بحال مردم بکند.

رجائی‌مقدم

یك نقص بزرك

۳۱۱۰۸۰

در شماره ۱۳۳۴۰ شرحی راجع به جاده جدید شهریار نوشته بودید و بطوریکه اشاره شده این جاده یکی از مفید- ترین برنامه های راه‌سازی میباشد که مشکل ترافیك‌جاده قزوین و کرج راحل میکندولی متاسفانه با اینکه میلیونهاریال دولت برای این‌جاده خرج کرده دارای یك نقص بزرك‌میباشد که تا بحال به آن توجه نشده است و اگر امروز این عیب برطرف نشود بعدابرای‌وزارت‌راه گران‌تر ازمبلغ مصرف شده فعلی تمام خواهد شد زیرا این خیابان با ۴۵ متر عرض واردعلیشاه‌عوض میشود ولی در داخل شهرعرض این خیابان ۳۰ متربیشتر نیست در صورتیکه اطراف آن خیابان ۲۰ متری هنوز ساختمان‌اساسی نشده و شهرداری میتواندازحالا پروانه ساختمان را در امتداد خیابان ۴۵ متری صادر کند تا بعدا برای خود و مردم تولید زحمت نماید.

ساکن‌محل

جدول کلمات متقاطع

شماره ۴۸۸۷

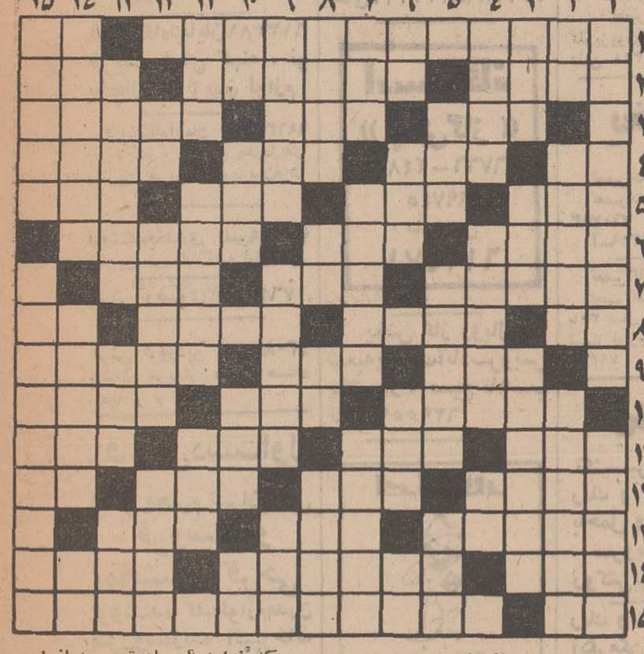

افقی:

۱ ـ از شعرای معروف قرن هشتم هجری که با حافظ آشنائی داشت و مثنوی خسه‌ای ازاو باقیست ـ صدائی‌در موسیقی ۲ـ ستاره کم پیدا ـ نوعی هواپیما باشد ـ میوه بهشتی ۳ـ آنچه‌در دل‌گذرد ـ پدر بزرك‌ـ استادی در کاری ۴ـ حرف تعجب ـاز آب راکد تولید شود !ـ از حروف سئوال ـ بلند و استوار ۵ـ کشوری در امریکای جنوبی ـ از امپراتوران معروف روم ـ ریشه‌و بن ـ دلال‌اگر باشد، ماهرانه معامله رامی دهد ! ۶ـ کتابی از فروید ـ وسیله‌یی برای کار کشاورز- گاهی کابینه راچنین کنند ۷ـ پایتخت لیتوانی ـ شاعر، چنین بود و در فردوس برین جایگزیده بود !ـ پاك و بی‌گناه ۸ـ واحد پولژاپن ـبزرك‌است‌و اقیانوسی ـ رقصی‌در کشور عجایب ـ نور و روشنائی ۹ـ در راه خدا، به گدا دهند- واحد مقیاس فشار الکتریسیته ـ ناپسند و دور شده ۱۰ـ فاتح‌است و بی‌گمان خوشحال ـ کوهی که پشتش را کسی ندید ! ـ مرض سگان ۱۱ـ دیگر برای سبیل به کسی ندهند !ـ میوه‌ایست ـ جاده آهنین ـ فصلش گذشت ! ۱۲ـ دسته‌اش، بیشتر طربناك است !ـمکر وحیله ـ تنگی است و گاهی نفس گرفتارش آید ـ اشاره به دور ۱۳ـ سزاوار و لایق ـ چهره و رخساره ـ از القاب اروپائی ۱۴ـ کل و تمام ـ در درون گوسفند جایگزیده ـ مدد کار ۱۵ـ خدای خورشید درمصر باستان ـ کتابی از امیرخسرو دهلوی.

عمودی:

۱ـ از پادشاهان معروف‌سلسله ساسانی ـ شهری در ایران ۲ـ حرف شگفتی ـ آزمایش وامتحان ـ خلیجی در امریکای مرکزی ۳ـ ضمیری است ـ نام چاهی در جهنم ـ از کشور های افریقائی ۴ـ محترم و بزرگوار ـ اصرار، شدتش دهد !ـ تصدیق آلمانی‌ـ رودخانه‌یی در مرز ـ چوب سیاه‌و قیمتی ـ بازداشتن کسی ازکاری ۶ـ دست‌عرب ـ کاهی‌سرشکستن، آسانتر از آن‌باشد ـ صدای‌نازك ـ طرف و جهت ۷ـ معدن ـ غذای مجردها ـ ترازنامه ۸ـحرف زشت ـ یکی از معلولین ـ محکم‌نباشد! ـ از سوره های معروف قرآن مجید ۹ـ حقوقی که ربطی به دانشگاه ندارد !ـ امراض، بسیار میکرد ! ـ حرف استثناء ۱۰ ـ گوشت ترکی ـ علامت و نشان- از محضر بزرگان کسب باید کرد !ـ خالی در ورق ۱۱ـ کیست که ندارد ؟ـ بلندترین دماغها ـ شب عرب ۱۲ـ گاهی با غم آید- شهری در آذربایجان ـ نزدیك است و مصاحب ۱۳ـ اصیل و شریف نیست ! ـ برملاشده ـ گسترده‌اش وزارتخانه‌ایست ۱۴ـ از فلزات نقره‌یی رنك ـسرداری در دوره ساسانی ـ با دهان زنند و سر به درد آورند ۱۵ـ لرزان- تصویرش، اثری است معروف و فنا ناپذیر از اسکار وایلد.

حل جدول شماره ۴۸۸۶

اژدها

ـ۲۵۰ـ

نوشته: احمد احرار

سپاه قزلباش نیز درین یورش بر گرجیانی که‌پای مقاومت برزمین‌می‌فشردند ابقا نمیکرد و رستم‌بیك هر هفته یکبار کاروانی بقزوین گسیل میداشت تاکیسه‌هایی را که‌از سر دشمنان‌انباشته‌بود وغلامان‌وکنیزانی راکه باسارت درآمده بودند از نظر شاه‌صفی بگذرانند.

گرجستان کاخت بدون کمترین مقاومتی از طرف قزلباش تسخیرشد. سران دولت و معمرین آن‌خطه که دلیلی برای مقاومت نمی‌دیدند و در عین‌حال نمی‌خواستند بهانه تاخت و تاز به سپاه قزلباش بدهند تا چند فرسنگی باستقبال آمده مراتب‌انقیاد واطاعت خودوتسلیم‌بلاشرط سرزمینی را که تهمورث برآن فرمان میراند اعلام داشتند. آنها همچنین افزودند که در آن خطه هیچکس باتصمیمات و اقدامات تهمورث موافقت نداشته است واکنون نیزکسی ازسرنوشت و آینده‌وی باخبر نیست.

رستم‌بیك خود میدانست که‌تهمورث باتفاق داود رهسپار سرزمین های شمالی شده است. معهذا بمنظور تحویل گرفتن حکومت و سپردن‌آن به رحمت خان فوللرآقاسی که از جانب شاه‌صفی بحکومت گرجستان منصوب شده‌بود در «کاخت» اقامت گزید.

در بین امرای قزلباش که باتفاق رستم‌بیك وارد «کاخت»شده‌بودند، محبعلی‌بیك احساس دیگری داشت ودر و دیوار آن ولایت را بچشم دیگری مینگریست. خاطراتی، که از سفر پیشین خود به‌آن دیار در خاطر سپرده بود هر لحظه پیش چشمش جان‌میگرفت‌و احساس‌عجیبی اندیشه‌اش را مشغول میداشت. حس میکردبوی مریم، عطر مریم درفضای شهر پراکنده است و گاه‌چنان بوی نزدیك میشود که صدای نفس‌هایش را میشنود.

ازین خیال، خیالی که تاآنحد در پیرمرد قوت گرفته وبرروح وفکرش تاثیر گذاشته بود، پیرمرد غرق در شگفتی میشد. اما باز بخام‌خیالی خویش میخندیدو بخودش اطمینان میداد آنچه حس میکندبجز یك‌رویا، یك تصویر ویك‌خیال نیست که‌تحت تاثیر دیدار گذشته‌اش و گفت و گوئی که‌بامریم داشت شکل گرفته است.

بااینهمه هنوز دوشب بر اقامت قزلباش در «کاخت» نگذشته بودکه محبعلی بیك بهنگام قدم زدن در گوشه‌یی خلوت‌و آرام، مردناشناسی را مترصد خود یافت. قزلباش پیر یك‌لحظه اندیشیدآن‌مرد، انتقامجویی است که‌قصد جان او دارد وبی‌درنك دستش بقبضه شمشیر رفت ولی ناشناس که متوجه مقصود اوشده بود شتابزده گفت:

ـمن‌مسلح نیستم سردار ... باشما سخنی دارم!

محبعلی‌بیك تاملی‌کرد. درنگاهش تردید و سوءظن خوانده میشد:

ـبامن ؟ .. توچه میدانی که من کیستم ؟!

ناشناس گفت:

ـ میشناسم سردار... شما محبعلی- بیك هستید!

احساس تردید در چهره پیرمرد جای‌خود رابه‌حیرت سپرد. با دهان نیمه‌بازو چشمان گشاده سراپای آن مرد را برانداز کرد و گفت:

ـبسیار خوب .. گرفتیم که چنین باشد.تو کیستی .چکارت‌با من‌است؟!

ناشناس باوسواس اطراف خود را نگاه کرد وقدمی جلورفت. درتاریك وروشن شامگاهی محبعلی‌بیك قیافه‌او را تشخیص داد. مردی بود میانه‌بالا که مرزپنجاه سالگی‌را پشت‌سرنهاده بود. صدایش را اندکی‌پائین آورد و گفت:

ـمرا ندیده بگیرید ... بانوی من مرا به جستجوی شما امر فرموده است ...چشم‌و چراغ همه‌گرجستان، صبیه تهمورث‌خان.

قلب محبعلی‌بیك ازجای کنده شد وچون مرغی که بال و پرزنان خودرا بهر طرف میزند وراهی برای رهائی میجوید، چنان مینمود که میخواهد از قفسه سینه بخارج بجهد. زبانش بند آمده بود:

ـمریم ؟!

مرد ناشناس جلوتر آمد و تائید کرد:

ـآری، دوروز است که من شما را میجویم و امروز چون سایه همه جابدنبال‌شان بوده‌ام تا سرانجام این فرصت را مناسب یافتم ...

محبعلی‌بیك که‌هنوز ازحیرت خارج نشده بود گفت:

ـاما ... مگرنه‌اینست که تهمورث خان و خانواده‌اش ازینجا رفته‌اند... مگر تو نمیدانی که یك سپاه در جستجوی انهاست ؟!

مردسری تکان داد و گفت:

ـهمه بجز سرکار خانم.

باردیگر موجی از شگفتی وتردید در چهره محبعلی‌بیك دوید:

ـچه میگوئی مرد ؟

ناشناس گفت:

ـهمینکه عرض میکنم. سرکار خانم از «کاخت» بیرون نرفته‌است.. اینرا هیچکس نمیداند اما حقیقت اینست که چون‌تهمورث خان بجانب قره‌باغ رفت سرکار خانم پنهانی به «کاخت» بازگشت ودر خانه من منزل گزید ...ایشان بهیچ قیمت حاضر نیست آواره دشت‌و صحرا شود ... راضی نمیشود که سرنوشت خود را ازگرجستان و مردم این ولایت‌جدا کندوحال که چنین احوالی‌برای این ملت مقدر گشته است همه چیز را نادیده بگیرد و بگریزد ...

نیازمندیهای شما

اثاثیه

خرید
بازرگانی کیهان
تلفن ۷۶۳۷۷۶
خریدار نقدی همه رقم فرش کهنه و نو جهت صادرات روزولت میدان ۲۵ شهریور

فروشگاه فرش طوسی فرشهای کهنه‌ونوسنگین قیمت شما را جهت صادرات از سایرین بهتر میخرد ، تلفن ۷۵۹۰۲۹

فروشگاه نادر ۳۵۲۳۶۶ فرش‌های کهنه و نو یخچال تلویزیون ـ اجاق گاز و کلیه لوازم برقی و چوبی شمارا تلفنی در منزل منصفانه خریدار است .

فروشگاه فرش صمد تلفن ۴۹۹۸۵ خریدار همه‌نوع فرش های نوو کهنه‌وسایر لوازم منزل واشیاء قدیمی چلچراغ ظروف‌بلوروچینی ورشو

فروشگاه تهران کالا تلفن ۶۹۲۲۶ خریدار هر نوع فرشهای نو و کهنه و لوازم منزل

نمایشگاه فرش گلشن ۶۲۱۴۲۱ همه‌نو فرشهای کهنه‌خریداریم وهمه رقم فرش‌نو موجود می باشد فرشهای کهنه‌بانومعاوضه میشود خیابان پهلوی بالای ایستگاه پیمه جنب بانك ملی یوسف‌آباد .

فرش اردیبهشت تلفن ۶۸۱۶۴ قالی و قالیچه کهنه وقدیمی‌شما جهت صادرات خریداری میشود

فروشگاه‌آستارا ۶۶۴۰۲ خریداریخچال، تلویزیون فرش‌و کلیه لوازم منزل

فرش خواجه نصیر ۷۲۶۹۰ بهترین خریدار و معاوضه فرش کهنه ونوجهت صادرات

فروشگاه ونمایشگاه‌آسیا یخچال . تلویزیون ـ اجاق گاز و فرش شما را عادلانه خریداریم شاه چهارراه پیروز تلفن ۶۱۲۸۳۲

فروشگاه مشرق ۴۹۳۲۷ خریدار فرش و اثاثیه منزل

فروشگاه آریا تلفن ۴۹۴۹۳ بهترین خریدار یخچال نفتی و برقی ، فرش ، تلویزیون خیابان شاه

فروشگاه ایران‌فرش تلفن ۷۷۴۹۷۲ کلیه لوازم شما بهرمبلغ باشد بیشتر از سایرین نقد خریداریم

فروشگاه خالقی تلفن ۳۵۲۰۹۰ فرش کهنه و نو و یخچال تلویزیون لوازم منزل شما را خریداریم .

فروشگاه‌شایان ۶۱۳۳۸۱ خریدار فرش کهنه ، نو یخچال تلویزیون لوازم

فروشگاه‌آرمان تلفن ۶۹۶۲۴ چراغ گاز و هر نوع یخچال‌نفتی بهترین خریدار تلویزیون‌فرش

فروشگاه‌بختیاری تلفن ۷۵۹۳۲۹ بهترین خریدار کلیه لوازم‌منزل

فرش رضوی ۷۶۴۸۰۰

فرش فروردین تلفن ۴۳۰۸۵ بهترین خریدار فرش های کهنه و نو .

فروش‌دست‌اول
اهالی محترم تهران‌پارس
فروشگاه‌و نمایشگاه فرحی
فروشنده کلیه‌لوازم‌مدرن منزل‌وسازنده آشپزخانه های فلزی در خیابان تیرانداز ایستگاه‌جمشید برای شما افتتاح شد .
۱ـ۳ آـ۶۳۴۸

فروش‌دست‌دوم
بصرفه شماست که از لباسهای دست اول‌ودوم ما که باقیمت مناسب بفروش میرسد دیدن فرمائید .
خیابان آیزنهاور (جنب دانشکده دامپزشکی) خیابان بیات پلاك ۱۲ تلفن ۴۰۳۰۹

کرایه
کرایه هرنوع ماشین تحریر بنگاه فنی ناصر تلفن ۷۵۶۲۰۵ دروازه‌دولت مقابل سعدی

مبل‌ودکوراسیون

زندگی بهتر باحداقل‌قیمت در منازل ومحل کار خودبا انواع دکوراسیون و تغییرات جدید سبك معماری مدرن ۵ تا ۸ بعداز ظهر تلفن ۶۳۱۷۲۲
۱ـ۳ آـ ۲۴۲۳۳

پرده دوزی ارجمند ۳۳۷۳۷۰

پیراهن مبل : ۳۳۹۵۰۵
تعویض پارچه مبل : ۳۳۹۵۰۵
پرده دوزی شهرزاد : ۳۳۹۵۰۵
آـ ۶۳۲۱

فروشگاه مبل سعدی
رودکی بین هاشمی و سعدی
آـ ۶۴۲۴ ۱ـ۱۰

شستشوی‌مبل وفرش

قالیشوئی ماژستیك
تلفن ۳۱۰۳۷۵

کارخانه‌قالیشوئی اطلس
باسابقه و مجهز برفوگری و رنك‌برداری تلفن ۹۶۰۲۹۸

کارخانه قالیشوئی ادیب
مجهز به کلیه وسایل ۹۵۸۹۵۰

شستشوی‌مبل وفرش کلین
سرویس مهر مبتکر و پیشرو نظافت مبل فرش در جای خود بامواد آزمایش شده بادستگاه منحصر بفرد تلفن ۹۵۲۵۴۶

کارخانه قالی شوئی داوید
فردوسی ۱۳۱ تلفن ۳۱۲۵۴۲

شستشوی مبل و فرش ادیب
مبل و فرش تشکهای ماشین درجای خود تمیز مینماید .
۹۵۲۴۵۴

شستشوی مبل و فرش ساحل
نظافت مبلمان و پلیش بوسیله دستگاه برقی در جای خود
۹۵۶۵۶۵

دوراکلین‌سرویس‌آمریکا
خشکشوئی مبلمان‌فرش، موکت ، صندلی و سقف اتومبیل در محل وابسته به تاول ماستر ایران .
تلفن های ۷۵۸۳۹۵ و ۷۵۸۳۹۶ و ۷۳۶۸۳
۱ـ۲۶ آـ۱۴۲۹

گاز

پخش گاز
شرکت بونا گاز از ۷ و نیم صبح تا ۸ شب‌تلفن های ۳۳۳۲۲۳ـ۳۳۲۳۸۹

اساگاز
((پخش گاز))
۴۴۸۰۲ ـ ۴۶۷۶۶
۶۹۷۴۵
سرویس
۶۱۲۴۷۱

پخش گاز رویال
شعبه‌یوسف‌آبادسرویس پخش از ۶ صبح تا۹شب
تلفن ۶۲۹۵۵۱

ایران‌گاز
همه‌روزوازساعت ۷ صبح الی ۱۱ شب
تلفن پخش گاز ۶۱۱۲۰۱

پخش گاز شرکت بوتان
از ۷ صبح تا ۹ شب باتلفنهای ۹۵۲۰۵۱ تا ۵۵ و ۳۳۸۲۲۱ و ۳۳۸۲۲۲ و ۳۳۴۹۴۰ و ۳۳۴۹۴۰ آماده قبول سفارشات مشتریان محترم خود در تهران میباشد

پرس گاز
برای اینکه گاز خود را سریع‌تر دریافت نمائید لطفاً به تلفنهای مربوط به منطقه خود مراجعه فرمائید
غرب
خیابان پهلوی
۹۶۳۰۲۱
تا
۹۶۳۰۲۵
از ۷ صبح تا ۷ شب
شرق خیابان‌پهلوی
۶۴۵۹۱ تا ۶۴۵۹۵ـ۴۷۹۸۰ـ۴۷۲۴۷
از ۷ صبح تا ۱۰ شب
تلفن مخصوص تعمیرات ۶۵۳۴۰

نصب آنتن
اهم‌الکترونیك سرویس
نصب آنتن‌های امپریال
سرویسهای سیار این شرکت همه روزه در تمام نقاط تهران بویژه شمیرانات آماده نصب آنتن و تنظیم کانال آموزشی میباشند تلفن ۶۲۴۸۱۷

نصب آنتن فوری
تمام کانال خارجی فادا با قیمت مناسب دیماوند تلفن ۳۵۱۱۲۰

تعمیرات

تلویزیون
تعمیرتلویزیون الکترون تلفن ۷۶۳۶۸۲
تعمیرتلویزیون‌های R.C.A شاوب‌لورنس ـ تلفدن‌ـ سیبرا ـ فیلیپس سایر مارکها و نصب کنورتور و آنتن تمام کانال .
سرویس مجهز سیار بویژه شمیرانات

تعمیرگاه
تلویزیونهای
شاوب لورنس
تلفن دفتر تعمیرگاه
تلفن سرویس‌فوری
۹۶۱۸۸۰

R.C.A-R.T.!
تعمیر انواع تلویزیون مجهز سرویس سیار و تضمین کتبی ۳۱۳۲۷۸ و ۳۱۳۲۶۲

سرویس تلویزیون هلند
دیپلمه ازپاریس‌تعمیرتلویزیون های اروپائی آمریکائی تلفن ۷۶۰۵۴۵

تلویزیون شما فوری در منزل تعمیر میشود تلفن ۹۶۰۵۴۶

تعمیرگاه کالای فیلیپس ۳۳۶۶۱۵

تعمیرگاه الکترونیك
تلویزیون ارنی ایوار سی آ
تلفن ۹۵۳۳۶۸

یخچال
تعمیرات یخچال وازگن
تعمیرات یخچال‌کولر شوفاژ ۷۶۰۷۹۳
آـ۶۳۱۹

تعمیرگاه یخچال فریجیدر
تحت نظر متخصصین‌ورزیده با۳۰ سال سابقه درموردیخچال ضمنا لوازم یدکی موجود تلفن ۷۲۳۳۶

بخاری
تکنیسین آریا ۷۶۴۶۰۸ رنك و سرویس بخاری باحمل ونقل ۶۰۰ ریال
سرویس آبگرمکن ـ روکش‌برزنت کولر
رنك و تعمیر بخاری و آبگرمکن و کانال کشی کارگاه ملك پور۷۳۸۳۶

موسسه کاوه ۷۵۸۱۵۶ رنك وسرویس بخاری با حمل ونقل ۶۰ تومان سرویس‌آبگرمکن۲۵ تومان

سرویس بخاری ۱۵۰ ریال
رنك سرویس ۶۰۰ ریال تلفن ۷۸۰۱۳۴

سرویس آبگرمکن بخاری شوفاژ ۷۹۳۰۵۷

کارگاه فنی فردوسی مجاز شماره ۱۲۸ ارج رنك و سرویس همه‌نوع بخاری و آبگرمکن باحمل و نقل مجانی سرویس و روکش برزنتی کولر ۹۶۰۹۰۴

شوفاژ
سرویس‌شوفاژو تهویه‌گرم‌مسعود ۶۴۴۸۵

سرویس شوفاژ تلفن ۷۸۰۱۳۴

سرویس شوفاژ
تلفن ۷۶۴۶۰۸

سرویس‌شوفاژ
تحت‌نظر مهندسین‌مجرب شرکت تاسیساتی و صنعتی
کامفورت
خیابان مدیری شماره ۳۵ تلفن ۶۳۳۵۹۳

کولر
روکش کولر
روکش‌وسرویس کولر بخاری ، آبگرمکن ۷۹۳۸۹۷

روکش‌وسرویس کولر تلفن ۷۶۴۶۰۸

روکش‌برزنتی کولر تلفن۷۸۰۱۲۵

روکش برزنتی‌کولر رنك و سرویس بخاری آبگرمکن ۳۵۶۱۳۶

روکش کولر
سازمان صنعتی فرحی مرکز پخش چادر کولر درایران تلفن ۳۳۷۷۹۸

روکش کولر
کالی
بهترین محافظ برای کولرشماست
نمایشگاه رحمتیان
فردوسی‌جنب‌کوچه‌برلن
تلفن ۳۰۴۲۵۰

فروشگاههای اتومبیل

و انت ژیان(پیکاب)
مرکزفروش‌نمایشگاه‌امیر
نقد و اقساط
انتهای شاه میدان
محمدرضاشاه تلفن
۹۵۰۰۹۰ و ۹۵۹۶۶۶
۱ـ۱۰ آـ۱۴۳۴

انواع جیپ ولندرور و وانت موجود ۴۷۰۷۵

نماینده رسمی اریا شاهین جیپ به نقد و اقساط نمایشگاههای شریف‌امیریه تلفن ۴۳۴۲۷ بهلوی اول‌پارك‌ساعی ۶۲۴۷۴۴
۱ـ ۲۶ آـ ۵۵۵۹

فروشگاه و نمایشگاه اتومبیل کمال
اتومبیل مستعمل شما رابجای پیش‌قسط قبول کرده آریا و شاهین و جیپ تحویل میدهیم تلفن ۳۳۸۸۸۵ و ۳۳۴۶۷۶

آریاشاهین
مرکز فروش نمایشگاه سهیل نقد و اقساط ۴۳۳۱۶

ب.ام.و
مرکز فروش نمایشگاه‌سهیل نقد و اقساط ۴۳۳۱۶

فروش‌اتومبیل

وانت
سه دستگاه اتومبیل وانت‌با مشخصات زیر بفروش میرسد:
۱ـ دوج مدل ۱۹۶۱
۲ـجیپ مدل ۱۹۶۴
۳ـ اینترناش مدل ۱۹۵۹
طالبین باتلفن‌شماره۹۷۳۰۰۱ تماس حاصل نمایند .
۱ـ۳ آـ ۵۳۸۷۰

پیکان
مدل ۴۸
یکدستگاه پیکان ۴۸ تمیز بفروش میرسد. تلفن۷۷۵۴۳۵

پیکان
جیپ لندرور
تحویل فوری‌تلفن ۴۸۰۰۷

خرید
ژیان دست‌دوم خریداریم تلفن۵۴۹۶۶۶و۹۵۰۰۹۰

برای‌اتومبیل‌شما

شرکت بریمیان
وارد کننده مستقیم قطعات سیمترونن. وانت‌وریان
فروش کلی و جزئی تخفیف فوق‌العاده حشمت الدوله غربی ۴۲۲ ساعت کار ۷ صبح الی ۱½ بعدازظهر و از ۴½ الی ۷ بعداز ظهر تلفن ۹۵۰۱۱۱

دوزندگی اتومبیل‌سعدی
تو دوزی اتومبیل مطابق‌فابریك دلگشا میدان کلانتری۳۵۵۶۱۵

فروشگاه و تعمیرگاه پیکان
با کادر مجهز ومتخصصین ورزیده در اختیار شما مسروری ۹۵۵۵۹۵
آـ ۵۷۴۸

نیوکارواش
اتوسرویس
تمام اتوماتیك سریع
روشوئی باشامپو و پولیش مخصوص بوسیله دستگاه های اتوماتیك در ۵ دقیقه با کارت آبونمان فقط ۵۰ ریال سرویس کامل در مدت نیم ساعت ۱۴۰ ریال ساعت کار یکسره از۷½ صبح الی ۶ بعدازظهر روزجمعه و تعطیل از ۸ تا ۱ بعدازظهر ـ آدرس : خیابان شاه‌عباس بین تخت طاوس و جاده نظامی‌عباس آباد تلفن ۶۴۰۳۸۵
آـ ۶۴۳۰

کارچر
روکش صندلی اتومبیل
بانصب فوری
نمایشگاه ایرانشهر
میدان‌فردوسی‌اول‌ایرانشهر
تلفن: ۶۱۲۳۵۲

اگر میخواهید ماشین شما همیشه سالم و مطمئن باشد لوازم اصلی‌مصرف کنیدنماینده رسمی شرکت‌جیپ نبش‌اکباتان و ملت فروشگاه سرباز تلفن های ۳۱۰۶۱۶ و ۳۱۲۵۰۲

کرایه

اتولوکس
اتومبیلهای تشریفاتی‌با راننده برای داخل وخارج تهران‌میدان فردوسی تلفن۴۴۶۰۵و۶۱۱۲۷۰

کاج بار
بارکش‌شهر وحومه
بیمه‌ثالث منزل تلفن
۴۱۱۱۱
۶۱۱۱۱۱

ام‌ـآـاس
اتوبوس ومینی‌بوس دربست‌برای کارخانجات و موسسات‌ومسافرت های دستجمعی تلفن ۹۷۰۸۱۴

خاور تاکسی
اتومبیل کرایه با راننده و بدون راننده فرح جنوبی خیابان منصور ۷۳۳۳۵
۱ـ۲۵ آـ۵۷۳۶

اتو آسیا
در تمام مدت شبانه روز اتومبیلهای آخرین سیستم با راننده بدون راننده داخل و خارج تلفن ۷۴۹۸۰ و ۷۱۶۲۰

کرایه بدون راننده
مرکز اتومبیل ایران
آریاشاهین پیکان‌ساعتی ۱۲۰ ریال کرایه میدهد تلفن ۷۶۵۵۴۲ و ۷۵۹۳۵۶
آدرس جاده قدیم شمیران جنب سینما پاسفیك خیابان کاج پلاك ۶۰۶

جرثقیل پارس
مجهز بانواع جرثقیل‌های تمام گردان برقی ،هیدرولیك دکل بلند تلفن۷۸۶۶۲و ۷۸۱۱۱۲
۱ـ۳ آـ ۵۹۰۳

جرثقیل و تریلی بابك آیزنهاور ۹۵۹۵۸۸

ماشین‌آلات

یکدستگاه تراش روسی تمام اتوماتیك مدل ۶۷ یك متر کار برده تمام قطعات آب داده شده‌کار نکرده بفروش میرسد. نلفن ۷۲۸۳۰
۱ـ۵ آـ۶۲۳۳

سه دستگاه موتور مولد برق با مشخصات زیر بفروش میرسد .
۱ـ راسل ۱۳۵ اسب با تابلو ۹۰ کیلووات‌قدرت
۲ـ ربسون یك سیلندر ۷۵ اسب قدرت ۵۰ کیلووات .
۳ـموتورلیستر انگلیسی ۶ سیلندر ۳۵ اسب ۲۵ کیلووات قدرت با تابلو آماده برای فروش می‌باشد . تلفنهای:۷۲۸۹۸ و ۷۶۰۱۳۲
۱ـ۵ آـ۶۱۶۶

املاك‌ومستغلات

فروش
فروشنده اراضی تهران‌پارس نارمك امینی تلفن۷۹۰۰۹۰

لاله‌زار بنگاه کوشان۳۳۹۷۸۴ فروشنده املاك در همه‌جا لطف باتلفن دستور فروش بفرمائید
۱ـ۲۰ آـ ۴۸۵۹۲

آژانس شایسته ۳۰۵۳۴۹ مرکز عمده معاملات املاك شهرتهران و حومه
آـ ۵۸۲۱

خانه فروشی
خانه ویلا آپارتمان مدرن شمال شهر و شمیرانات فروشی یااجاره تلفن ۶۰۰۰۰و ۴۰۰۰۰
۱ـ۹ آـ۶۱۸۲

خانه‌سازی تمك
تعدادی خانه برای فروش نقدواقساط آماده شده طالبین میتوانند مشالی پائین مراجعه فرمایند
خیابان سلطنت آباد ـ خیابان ضرغام
خانه‌سازی تمك تلفن : ۷۷۰۹۹۲

منزل به مساحت ۱۲۵ متر شمالی ۶ اطاق آب برق و تلفن در میدان ثریا ۱۱۵ هزارتومان ۷۷۳۵۸۱
۱ـ۳ آـ ۶۳۶۲

۲۰ دستگاه ساختمان ویلائی
و مستغلاتی در سلطنت‌آباد . دروس و خیابان جردن .داودیه آماده فروش است ۷۷۳۵۸۱
۱ـ۶ آـ۶۲۰۳

چند دستگاه منزل اطراف پارك‌وی بفروش‌میرسد۹۷۱۸۵۹
آـ ۶۸۱۳

دروازه شمیران‌کوچه اعلا خانه قدیمی‌ساز حدود ۲۰۰ متر برق و آب تلفن قیمت ۸۰ هزارتومان بعد از ظهرها با تلفن ۷۵۶۵۶۱ مراجعه شود .
۱ـ۲ آـ ۶۴۱۸

خیابان شاه گلشن
مستقلی نوساز سه طبقه ۶ دستگاه با اجاره ماهیانه ۳۲۰۰ تومان ۲۸۵ هزار تومان بفروش میرسد تلفن ۲۶۱۸۱۰
۱ـ۳ آـ ۶۳۷۳

در تهران پارس
چند دستگاه خانه ویلایی یك طبقه ۵ اطاقه نوساز مدرن ۳۴۸ متر با لوله‌کشی شوفاژبه قیمت ۱۵۵ هزار تومان نصف نقد بقیه۶ ماهه میدان‌بهارستان مقابل کلانتری آژانس‌ساختمانی (تهران زمین) ۳۳۳۰۵۸
آـ ۶۲۳۷

ویلا فروشی
ویلای کناردریا درساحل دریای مازندران ویلاهای مدرن و مبله با قیمت بسیار ارزان بفروش میرسد دفتر داد و سند تلفن های ۷۵۶۰۹۹ و ۷۵۷۰۳۱

زمین فروشی
خرید وفروش‌زمین‌های سعادت آباد ومکانیر تلفن ۳۳۹۰۶۷ و ۳۳۶۸۸۵

دوقطعه زمین شمالی
دردادودیه بر خیابان ظفر به قطعات ۱۲۵در ۳۷ به‌فروش میرسد ۷۷۰۲۴۱ و ۷۷۵۸۲۵
آـ ۶۳۵۹

ساده‌ترین راه خوشبختی و سعادت با پرداخت مبلغی‌ناچیز صاحب زمین و خانه شوید زمینهای مرغوب در بهترین موقعیت مناسب باغ وویلاسازی باترقی سریع .

ملاردویلا
بقیمت بسیار ارزان وشرایط سهل نصف نقد و نصف باقساط ۱۵ ماهه بدون‌هیچگونه‌مخارجی از قبیل کمیسیون حق‌العمل. زمینهای بسیار ارزان‌ومرغوب در کمترین فاصله‌از مرکزشهر با آب وبرق موجود خاك‌بسیار مستعد تفکیك شده با خیابان‌بندی درختکاری و اسفالت‌هر قطعه دارای سند مالکیت اختصاصی بدون‌هیچگونه‌اشکال اداری‌واقع‌دربین دوجاده تهران کرج (جنوب شاهراه تهران کرج (اتوبان) و جاده قدیم تهران کرج) که علاوه بر اسفالت کاری وبلواربندی‌داخلی زمینها از هردو جاده نیز تا سرزمینها اسفالت میباشد .
نماینده انحصاری فروش زمینهای ملاردویلا و گلستان آژانس شایسته تلفن ۳۰۵۳۴۹ دفتر فروش زمینهای ملاردویلا و گلستان ـ تهران‌ازاسلامبول اول لاله‌زارنو مقابل سینما متروپل طبقه دوم‌آژانس‌شایسته
۱ـ۴ آـ ۶۱۳۶

دفترجعفری
اعلام میدارد
خریدار و فروشنده اراضی شمیرانات دروس . قیطریه . داودیه و غیره

فروش چند دستگاه‌خانه
نوساز مدرن در دروس نشانی فلمك دولت نشاط ۸۶۱۸۶۱
۱ـ۳ آـ ۵۵۰۶

فروش و سرقفلی

مغازه واگذاری
دوباب مغازه در محودیه ایستگاه آبان بر جاده پهلوی با برق اختصاصی واگذار می شود تلفن ۸۹۱۹۰۸
۱ـ۵ آـ۶۲۲۱

یکباب مغازه
با دکوراسیون واگذار میشود اول نادر شاه به بوتیك‌والیز مراجعه شود .
۱ـ۳ آـ ۶۳۸۸

یکباب مغازه سه دهنه‌در لاله‌زار نو باتلفن‌واگذار میشود . طالبین‌ازساعت ۴ بعداز ظهر الی ۸ با تلفن ۳۰۲۱۵۱ تماس بگیرند .

دوباب مغازه خشکشوئی باتجهیزات کامل بعلت‌مسافرت بدون واسطه بفروش میرسد . تهران سه راه طرشت
۱ـ۳ آـ ۲۴۴۵۳

مغازه و اتاق مجهز واگذاری
بانوشت افزار و صفحات موسیقی در خیابان شاه‌چهارراه باستان ۵ تا ۸ بعدازظهر تلفن: ۹۵۲۰۴۲
۱ـ۵ آـ ۵۱۲۲۸

اجاره‌داده‌میشود

آپارتمان اجاره
آپارتمان طبقه سوم‌دارای سالن وناهارخوری ـ دو اطاق خواب بابالکن وتراس‌وهال‌بزرك آشپزخانه مدرن‌ـ تلفن‌مستقل‌ـ حمام باوان ودودوش شوفاژ ـ آب‌سرد گرم ـ کولر اجاره‌داده میشود تلفن ۷۵۶۲۰۰ مراجعه فرمائید .
۱ـ۳ آـ ۶۱۳۸

برای اجاره
طبقه دوم داودیه شمال کاخ جوانان چهار اطاق‌خواب بزرك و هال و سالن پذیرائی و نهارخوری و سرویس کامل باتلفن باجاره واگذار میشود تلفن ـ ۷۷۷۴۱۱ مراجعه فرمائید .
۱ـ۳ آـ ۵۳۹۳۰

خیابان تاج دریان‌نو یك دستگاه آپارتمان شمالی دارای ۵ اطاق وهال وکاغذ دیواری کف‌پوش وتلفن ۹۷۰۶۹۶
۱ـ۳ آـ ۶۳۸۵

خیابان بهار بالاتر از تخت جمشیدنبش‌خیابان مزین‌الدوله‌آپارتمان‌چهار اطاقه باشوفاژوآسانسور و تلفن سانترال اجاره داده میشود تلفن : ۷۲۸۹۸

آپارتمان ۳و۴ اطاقه اجاره‌ای موجود است تلفن ۹۷۱۸۵۹
آـ ۶۸۱۳

ساختمان‌اجاره
غرب تهران خیابان شادمان ساختمانی نوساز۴ طبقه۸دستگاه دارای ۵۴اطاق‌با شوفاژ آسانسور تلفن کولر و سرویس کامل جهت ادارات‌دولتی یا ملی‌یکجا واگذار میشود تلفن ۹۷۳۵۳۸
آـ۶۱۵۱

ساختمان دو طبقه شمالی راههای مجزا خیلی مدرن مستقیما تلفن ۷۰۱۸۲
۱ـ۲ آـ ۲۴۲۰۷

یك ساختمان‌نوساز دارای ۱۳۵ اطاق باتمام لوازم دو آسانسور چهاررشته تلفن دستگاه تهویه مطبوع از نوع‌فن کوئیل با پارکینك اختصاصی واقع در خیابان فرصت شاهرضا نبش‌ثریامقابل رنگین کمان یکجا اجاره داده میشود . طالبین به تلفن ۶۵۰۱۹ یا بدفتر همان ساختمان مراجعه نمایند .
۱ـ۳ آـ۶۲۵۶

خانه اجاره
طبقه دوم پنج اطاق‌باسرویس کامل یوسف‌آباد خیابان‌محمدرضاشاه تلفن ۶۲۰۰۳۱
۱ـ۲ آـ ۶۳۴۱

غرب پارك‌وی خیابان تاج خانه‌ای ویلائی یك طبقه‌ونیم بمساحت ۳۴۰ متر شامل۷اطاق، هال‌خیلی بزرك،پاره،دکوراسیون سرویس کامل گاراژ تراس و حیاط‌وسیع با تزئینات ۲۰هزار تومان ودیعه ۱۶۰۰ تومان اجاره تلفن ۹۶۰۹۴۱
آـ ۶۴۱۳

جهت شرکت خانه‌ای باتلفن خیابان ثریا اجاره داده‌میشود۶۶۱۰۸
آـ ۲۴۴۶۹

خریداری‌میشود

زمین‌های رعرابیه دره‌فشلاق مکانیر و سعادت‌آباد عباس‌آباد فرحزاد را خریداریم بازرگانی جلالی خیابان پهلوی تلفن های ۶۲۶۴۱۱ و ۶۲۴۱۹۳

اراضی تهران‌پارس خریداریم بازرگانی امینی تلفن ۷۹۰۰۹۰

اراضی مبارك‌آباد خریداریم ۷۷۵۳۷۸
۱ـ۳ آـ ۶۳۶۱

مستقلاتی ۴ یا ۵ طبقه هر طبقه ۴ اطاقی در شمال شهر خریداریم ۷۷۵۳۷۸
۱ـ۳ آـ ۶۰۹۱

املاك نیك ۶۲۱۰۶
مرکز خرید و فروش اراضی ونك یوسف‌آباد و کوی‌مکانیر
۱ـ۱۵ آـ۶۱۱۵

اهواز
کلیه زمینهای اهواز را خریداریم
قوام السلطنه پاساژ ظهیر طبقه ۱۹ تلفن ۳۱۱۷۰۶

زمینهای باغ فیض پونك حسین‌آباد حسن‌آباد حاجی‌آباد کن کوهك خریداریم ثلاث ۹۷۰۸۱۸

دفتر پارس اراضی سیصد متری داخل طرح عباس آباد خریدار است تلفن ۷۶۱۵۵۸

خرید کوهك جنت‌آباد باغ فیض عباس‌آباد سازمان برنامه ۶۶۲۰۳

خریدار زمین تهران پارس ۷۸۱۹۲۶
۱ـ۱۴ آـ۵۱۵۵

خریدار زمین‌افسریه ۷۹۳۳۴۶
۱ـ۲۵ آـ۵۵۳۸

خریدار زمین تهران‌پارس ـ ۷۹۳۰۲۰

اراضی کوهك خریداریم ـ ۹۵۵۰۰۹
۱ـ۷۰ آـ۵۶۶۷

خرید اراضی تهران پارس ۷۸۴۸۵

کوهك کوهك کوهك
خریداریم گلکار یزدی۹۵۶۶۰۶
۱ـ۲ آـ۵۷۴۵

املاك امین خریدار است فرمانیه دروس قیطریه اراج ۸۸۲۸۹۹
آـ۶۲۶۳

نیازمندیهای اجاره

سازمان نیازمندیهای خارجیان
خانه‌شماراجاره میدهد ۶۱۳۹۳۹

موسسه امور خارجیان ، اجاره به خارجیان تلفن ۲۱۷۸۲

مستغلات شمارادرشهرو شمیرانات بخارجیان‌اجاره‌میدهیم تلفن ۶۱۲۹۶۴ و ۴۹۷۱۳

خانه وآپارتمان مبله وغیر مبله در شمال شهر مورد نیاز است سینی گاید تلفن ۷۶۴۸۱۱
۱ـ۲۶ آـ ۵۰۷۶

آژانس مرادی ۷۷۵۱۰۲
همه نوع خانه‌های دربست و آپارتمانی با تلفن در داودیه برای اجاره موجود است .
۱ـ۴ آـ ۶۴۳۱

بنگاههای معاملات املاك

پهلوی دره فشلاق ، قیطریه کوی میکانیر و لنجك‌عابدی ۸۵۰۰۹۵

بورس املاك شمیران دفتر براتی باغ فردوس ۸۵۲۵۷۵
آـ ۴۷۵۸

خرید و فروش و اجاره
اراضی شمال شهر تلفن۶۲۷۴۶۶
۱ـ۲۰ آـ۵۸۸۴

برای خرید و فروش زمین های کرانه دریای خزر ویلاباغ مرکبات چای اراضی جنگلی‌و معاوضه با مستغلات در تهران و تهیه هرنوع ساختمان به املاك و موسسه ساختمانی ۱۱۱ واقع در بهارستان مراجعه و مشاوره فرمائید تلفن ۳۳۴۵۰۰

بورس زمین‌ها وباغات
شهریار و کرج از متری۱۵ ریال ببالا آژانس توکل تلفن ۹۷۱۵۸۹
آـ ۶۸۱۳

فروشنده خانه‌های نارمك‌تهران پارس تهران‌نو تلفن ۷۹۱۲۶۱
۱ـ۳ آـ ۶۴۲۷

برای‌ساختمان‌شما

کاغذ دیواری
باقساط کاغذ دیواری و نقاشی ساختمان باقساط تلفن ۷۸۱۹۷۷

سرامیك تهران نقش
سازنده مرغوبترین سرامیك با فرم و رنگهای مختلف خیابان حضرت عبدالعظیم‌خیابان‌فرح‌آباد سرای حاج‌حسینعلی تلفن ۲۷۱۶۴

کاه مرغوب بقیمت‌روز
وزن واقعی با وسیله حمل سریع ارزان‌مطمئن‌لطفاتلفنهای حکمی را یادداشت فرمائید ـ ۷۶۴۳۳۱ و ۷۶۵۴۴۳

کارخانه آریا
سازنده انواع دریچه تنظیم هوا با نازلترین قیمت تلفن ۷۹۳۳۶۳ و نمایندگی اصفهان خیابان بهشت‌آئین سازمان فنی باسفیك

شرکت فنی و نقشه‌برداری آ.آت آماده برای کارهای نقشه برداری ـ تهیه طرح ساختمان‌های مختلف‌محاسبات فنی و نظارت در اجرای آنها میباشد تلفن ۶۲۱۶۱۹

نادر قربانی
ارزانترین فروشنده همه نوع آهن‌آلات ساختمانی و صنعتی تهران خیابان بوذرجمهری ۱اول بازار حدادها تلفن ۲۶۰۵۵
۱ـ۲ آـ ۶۴۲۶

پارس رنك
تلفن ۷۹۶۲۷۴
مرکز پخش انواع رنگهای صنعتی و ساختمانی کره نشان وکوه‌رنك با قیمت تجارتی سفارشات تلفنی پذیرفته ودر اسرع وقت در محل تحویل‌داده میشود .

لوله بازکنی
لوله‌بازکنی فاضل آب
تلفن ۸۶۶۶۴۲

کانال شرق
سازنده کانالهای‌تهویه مطبوع تلفن ۶۳۰۴۶۲

لوله بازکنی فاضل آب
بادستگاه ترکیم هوا
۶۴۴۸۵ مسعود

لوله بازکنی فاضل آب
مطمئن فوری مناسب
تلفن ۷۵۶۴۰۸

رفع گرفتگی هرنوع لوله ساختمانی
بادستگاه ترکیم هوا ـ تلفن ۷۸۷۲۲

لوله بازکنی فاضل آب
مقدم ۶۴۶۳۵
۶۵۳۷۴

لوله بازکنی فاضل آب
بادستگاه ترکیم هوا
تلفن ۷۶۳۲۸۶

جنرال ـ سرویس
لوله بازکنی فاضل آب
بادستگاه مجهز ترکیم هوا
آبگرمکن ـ بخاری ـ کولر
تلفن ۷۹۳۰۵۷

موسسه فنی صبا
رفع گرفتگی لوله فاضل آب
تلفن ۷۶۰۸۷۷

بکد
دربازکن برقی
قیمت یکدستگاه کامل ۲۵۰ تومان
بدون شش قسط به اقساط ماهیانه ۵۰ تومان بپردازید
بوسیله تلفن سفارش و بیدستگاه در مدت ۳ ساعت نصب وتحویل میشود.
شرکت بکد الکتریک تلفنهای ۷۷۲۰۰۸ـ۶۲۷۸۸۲

پوترتون POTTERTON
نمایندگی انحصاری دیگهای چدنی شوفاژ POTTERTON
درایران از مشتریان محترم تقاضادارد که صورت سفارش سال ۱۹۷۱ خود را هرچه‌زودتر ارسال دارند .
شرکت سهامی‌سافیر ـ چهارراه‌بهارتخت‌جمشید تهران تلفن ۷۰۰۳۲

رشته‌منشیگری
دانش‌آموزان رشته منشیگری با در دست داشتن معرفی از دبیرستان مربوطه‌میتوانندفقط باپرداخت روزی ۲۷ریال صاحب‌یکدستگاه‌ماشین تحریر.
خوش خط فارسی یا لاتین برادر شوند .
مرکز پخش ـ بازرگانی فریدون اقبال ـ خیابان‌سعدی شمالی کوچه معمار ساختمان اقبال ـ تلفن ۳۳۷۰۰۰ ـ ۳۳۸۰۲۶

هواکش هیتاچی
هوای ناسالم وکثیف بتدریج ایجاد مسمومیت های خطرناك میکند.
نصب هواکش هیتاچی
در اطاق خواب پذیرائی صدرصد مسمومیت هوا را از بین میبرد .
نصب هواکش هیتاچی
۶ ساعت پس از اطلاع تلفنی شما
بورس هواکش ـ مالکی ـ مرداوج تلفن ۷۷۵۶۵۸۷

تزئینات ورسای بهترین فرش ماشینی را ارائه میدهد قیمت هرمتر مربع ۳۰۰ ریال در رنگها واندازه‌های مختلف خیابان روزولت میدان ۲۵ شهریور جنب کتابخانه ابن سینا تلفن ۷۶۳۸۷۴

نیازمندیهای شما

آگهی تلفنی
درصفحه نیازمندیها
بانلفن
۳۱۱۲۳۱
پذیرفته میشود

معاملات پول

پول موجود
پول باسود بانکی
موجود تلفن ۷۶۲۶۵۹
۱ـ۱۰ آـ۶۱۳۷

پول شرطی باسودبانکی
۴۸۴۶۳

پول بیواسطه ۶۴۶۱۸و۲۲۷۲۹

خانه ـ پول‌فرح شمالی
مرکز معاملات پول تهران
۷۱۳۸۸

پول نومائو ۵ر۱ شام ۱۲۴۸۷۳

وام در مقابل تلفن ۴۵۰۰۸

موردنیاز

پول‌شرطی ۱۸٪ نیازمندیم
۴۸۴۶۳

خریدارتلفن

چند شماره تلفن فوری خریداریم خیابان ثریا بین رامسر و روزولت شماره ۸۳
آـ۶۲۹۵

یك شماره تلفن فوری‌بیواسطه خریداریم تلفن ۷۵۹۴۳۵
۱ـ۱۰ ۵۵۶۰

هر نوع شماره تلفن نقدی فورا خریداریم تلفن ۷۰۸۴۱
۱ـ۱۳ آـ۵۸۱۹

فروشنده‌تلفن

چند شماره تلفن فورا همه‌جا خریداریم بعدازظهرها تلفن ـ ۷۵۱۴۸
۱ـ۴ آـ ۶۴۱۲

قبوض

خریدقبوض اصلاحات ۶۴۶۱۸

خرید اوراق قرضه
تلفن ۶۱۱۴۹۸

استخدام

بیکنفر خدمتکار زن
که از عهدهٔ پرستاری بچه نیز برآید نیازمندیم بتلفن ـ ۶۳۱۳۴۹ مراجعه شود .
۱ـ۳ آـ ۶۳۳۷

دکتر داروساز جهت تهران و شهرستان مورد نیاز است تلفن ۳۳۶۵۰

تعدادی کارگر جوشکار و پنجره‌ساز و اسکلت فلزی نیازمندیم تلفن ۷۹۳۶۱۷

SANDOZ

ساندوز ایران
جهت‌دادن‌تعلیمات وترجمه‌اوراق علمی به‌یك‌نفر پزشك‌باشرایط زیر نیازمند است :
۱ـ تسلط بیکی از زبان های انگلیسی ـ فرانسه ـ آلمانی
۲ـ تسلط در زبان‌فارسی
۳ـ تعهد کار تمام وقت
۴ـ داشتن گواهی انجام‌نظام وظیفه یا ورقه معافی
فقط آقایان‌داوطلب‌میتوانندر ساعات اداری صبح و بعدازظهر به شرکت ساندوز ایران به آدرس خیابان شاه ساختمان آلومینیوم طبقه هشتم مراجعه نمایند .
۱ـ۳

یك پیشخدمت‌زن‌شبانه‌روزی مورد احتیاج است . داوطلبان به آقای گیو شرکت هواپیمائی آرفرانس خیابان شاهرضاشماره ۳۰۷ مراجعه نمایند .
۱ـ۳ آـ ۵۳۸۰۶

طبیب برای صبحها
نیازمندیم . تلفن۹۵۲۸۳۴
۱ـ۳ آـ ۶۳۴۵

یك پرستاربچه‌نیازمندیم
۶۵۱۷۵
۱ـ۳ آـ۶۴۰۷

شرکتی بچند نفر نماینده علمی برای تبلیغات داروئی با شرایط زیر احتیاج دارد .
۱ـ دارای دیپلمه متوسطه .
۲ـ پایان خدمت نظام یا معافی غیر پزشکی
۳ـ سابقه کاربعنوان‌نماینده علمی داروئی
۴ـ مرکز کار در تهران و آمادگی برای مسافرت به شهرستان
واجدین شرایط همه روزه‌از ساعت ۱۸ الی ۲۰ بدفتر این شرکت واقع در ویلای شمالی جنب کلیسای ارامنه ساختمان ۳۴۵ طبقه چهارم مراجعه‌نمایند.
۱ـ۲ آـ ۶۳۸۴

بچندنفر کارگر تراشکار جهت قالب‌سازی پلاستیك نیازمندیم . تلفن ۷۶۲۶۰۲
۱ـ۲ آـ ۵۴۰۵۴

صدف SADAF

استخدام فروشنده
کارخانه صدف به ۴ نفر فروشنده برای تمام‌وقت احتیاج دارد .
فروشندگان با اتومبیل که از طرف کارخانه در اختیارآنها گذاشته میشود برای گرفتن سفارش کالا به مغازه‌هادرشهر مراجعه مینمایند .
داوطلبان‌بایددارای‌مشخصات زیر باشند :
۱ـ تحصیلات حدود دیپلم .
۲ـ سن بین ۲۳ الی۳۵سال.
۳ـداشتن گواهینامه‌رانندگی.
۴ـ معافیت دائم .
واجدین شرائط لطفامشخصات کامل خود را به صندوق پستی ۱۰۳۶ ارسال دارند .
۱ـ۵ آـ ۵۴۳۴۴

به یکنفرمترجم‌زبان‌انگلیسی که بنامه‌نگاری وماشین‌نویسی وارد باشد و چهارنفرصندوقدار آشنابزبان انگلیسی نیازمندیم تلفن ۷۷۳۰۸۱
آـ ۵۴۰۹۲

بچندنفر کارگر دختر برای کار مونتاژ احتیاج است‌ازساعت ۱ الی ۴ تلفن ۴۷۴۵۱
۱ـ۲ آـ ۶۴۱۵

یك دوشیزه سکرتر
که به زبان انگلیسی و ماشین‌نویسی تسلط‌داشته‌باشد نیازمندیم .
خیابان آیزنهاور شماره۱۸۸ چهارراه اسکندری شرکت تکنوایس تلفن ۹۵۰۳۸۹
آـ ۶۴۱۴

شرکت آژاکو
برای پخش محصولات خود بتعدادی ویزیتور مردنیازمند است داوطلبان میتوانند باتلفن ۴۸۸۱۸ تماس حاصل نمایند .
آـ ۶۴۱۱

آگهی استخدام

اداره آموزش و پرورش ورامین تعداد ده نفر کارگر نظافت را که دارای شرایط‌زیر
۱ـ مدرك تحصیلی ششم ابتدائی
۲ـ حداقل سن ۲۲ سال و حداکثر ۳۵ سال
۳ـ داشتن برك معافیت یا دفترپایان خدمت نظام
۴ـ اهل محلی باشد که در آنجا خدمت خواهد کرد باشند بطور پیمانی استخدام مینماید . داوطلبان میتوانند با دردست داشتن مدارك فوق بداییره کارگزینی این اداره مراجعه نمایند .
رئیس اداره آموزش و پرورش ورامین ـ هاشمی
آـ ۵۴۰۸۲

استخدام
بشرط ۴۵ روز کارآموزی با تضمین موفقیت
ماشین‌نویسی فارسی و لاتین ویادفترداری دوبل و حسابداری را بیاموزید و با راهنمائی ما بلافاصله در سازمان های ملی و دولتی استخدام شوید .
کانون فرهنگی بهروزنو
میدان مخبرالدوله اول شاه‌آباد ساختمان ده طبقه شماره ۲۳۳
آـ ۶۴۱۶

خدمه پرستار
بیك‌خدمه پرستارشبانه‌روزی مورد احتیاج است سن از ۲۵ ببالا عصرها تلفن ۳۰۴۷۶۹ ـ ۴۷۹۲۸
۱ـ۲ آـ ۶۴۱۷

Leading, long established, electronics company in Tehran offers outstanding opportunities to:
TOP CLASS SALES REPRESENTATIVES
CHEMISTS, ORGANIC & INORGANIC
ELECTRONICS ENGINEERS
ELECTRONICS TECHNICIANS
FIRST CLASS SECRETARIES
Prepared to pay top rates to top people Apply to Personnel Department, POB 1812, Tehran, in own handwriting in both English and Farsi. giving full details, or call Personnel Manager from 3-5 p.m. for interviews at Tel. Nos. 69374 & 43850. Confidence is assured.

چندنفر کارگر کت دوز و وردست کت‌دوز موردنیازاست تلفن ۳۰۴۶۲۰ و ۳۰۱۲۹۴ مراجعه شود .
۱ـ ۳ آـ ۶۳۳۹

تعدادی کارگر چرخکارمورد نیاز است کارخانه کفش شادان‌پور مهرآباد جنوبی فلکه شیرپاك
۱ـ۲ آـ۶۳۱۸

کارخانجات صنعتی مهندس موسی بهار (زاگرس)
۱ـ بچند نفر نقشه کش قالب با سابقه کار برای تمام وقت
۲ـ چند نفر قالب‌ساز که در خواندن نقشه های فنی تسلط کامل داشته باشند .
۳ـ چندنفر نجار که‌سن‌آنها بیش از سی سال‌نباشد مورد احتیاج است .
واجدین شرائط‌به کارگزینی کارخانه کیلومتر۲۲ جاده کرج جنب کارخانه قرقره‌زیبامراجعه فرمایند تلفن ۶۹۹۹۴
۱ـ۳ آـ ۵۴۲۱۸

یك دکتر مطب برای تهران تمام وقت استخدام میشودبتلفن ۵۹۱۶۳۲ر۳ر۴ داخلی۲۹مراجعه شود . اندام
۱ـ ۲ آـ ۲۴۳۷۱

تزئینات کیشابه تعدادی بازاریاب ورزیده‌نیازمند است صبحها تلفن ـ ۹۵۹۱۳۷

بچندنفر دوشیزه یا بانو تحصیل کرده جهت کاردر سوپرمارکت نیازمندیم تلفن ـ ۸۵۲۵۲۹
۱ـ۲ آـ ۶۳۳۵

برش‌کار درجه یك
باحقوق‌بسیار خوب جهت ماری مارتین‌استخدام‌میشود به‌خیابان کریمخان زند شماره ۳۸ و یا به تلفن ۶۲۳۲۲۳ مراجعه‌شود

صدف SADAF

استخدام‌تکنیسین
کارخانه صدف یکنفر تکنیسین را که حداقل‌فارغ ـ التحصیل مدرسه حرفه‌ای و دارای تجربه باشد برای‌نظارت نگهداری ماشین‌آلات کارخانه تمام وقت استخدام مینماید .
سن داوطلب باید ۲۳ الی ۳۵ سال باشد .
واجدین‌شرائط لطفامشخصات کامل خود را به صندوق پستی ۱۰۳۶ ارسال دارند .
۱ـ۵ آـ ۵۴۳۵۰

آگهی‌استخدام
بیك‌نفر سرمکانیك ورزیده و با سابقه که اطلاع کافی در تعمیر وسایل سنگین داشته و زبان آلمانی یا انگلیسی بداند با حقوق مکفی برای کارطهران استخدام میشود داوطلبان به پلاك ۱۶۹ خیابان ثریا بین خیابانهای سپهبد زاهدی وویلا مراجعه نمایند .
۱ـ۲ آـ ۲۴۲۱۵

کارخانه شرکت سهامی زیمنس ایران به تعدادی نگهبان با حداقل ۵سال سابقه کار نیازمنداست. واجدین شرایط‌میتوانند همه روزه با در دست داشتن معافیت دائم‌نظام وظیفه و مدرك تحصیلی ششم ابتدائی از ساعت ۱۰ لغایت۱۲ بکارگزینی این شرکت واقع در خیابان تخت جمشید ، شماره ۳۲ مراجعه‌نمایند
۱ـ۳ آـ۵۳۵۳۴

آگهی استخدام
شرکت سهامی تریانکل جهت تکمیل کادر فنی خود بچندنفر دیپلمه هنرستان رنگرزی و دیپلمه هنرستان صنعتی و چند نفر کارگر ساده با معلومات سیکل اول متوسطه که خدمت زیرپرچم خود را انجام داده باشند احتیاج دارد . واجدین شرایط بادردست داشتن مدارك لازم از ساعت ۹تا ۱۲ صبح بنشانی جاده‌آرامگاه‌مقابل کوی نهم آبان شماره ۱۲۹ مراجعه فرمایند .
۱ـ۳ آـ ۲۴۲۲۹

استخدام
یك شرکت بزرك صنعتی جهت امور حسابداری بیك‌نفر حسابدار درجه ۱ که دارای۱۰ سال سابقه حسابداری صنعتی و بازرگانی باشد باداشتن تضمین ومعرف احتیاج دارد واجدین شرایط با ارسال یك قطعه عکس و قید آخرین محل کار با صندوق پستی ۱۳ر۱۴۰۹ مکاتبه نمائید .
۱ـ۳ آـ ۲۴۵۱۵

آپادانا
استخدام میکند
بیست نفر آقا و خانم لیسانسیه مسلط بزبان انگلیسی جهت راهنمائی تور خارج از کشور که قبلا به اروپا و یا آمریکا مسافرت کرده باشند. پنج‌نفرموتورسوارکه‌دارای موتور شخصی باشند دو نفر پیشخدمت زن و یا مرد .
داوطلبان برای اطلاعات بیشتر به سازمان توریستی و مسافرتی آپادانا چهارراه حقوقی اول ایرج شماره ٤ مراجعه فرمایند .

خانم ماشین‌نویس‌ویك‌راننده پایه ۲ مورد نیازبتلفن۳۱۲۳۱۱ مراجعه شود .
۱ـ۲ آـ ۲۴۲۶۷

صدف SADAF

استخدام‌تکنیسین برق
کارخانه صدف برای تصدی امور برق کارخانه . یکنفر تکنیسین برق را که حداقل فارغ‌التحصیل مدرسه حرفه‌ای و دارای تجربه باشد تمام وقت استخدام میکند . سن‌متقاضیان باید بین ۲۳ الی ۳۵سال‌باشد. واجدین شرایط لطفامشخصات کامل خود را به صندوق پستی ۱۰۳۶ ارسال دارند .
۱ـ۵ آـ ۵۴۳۴۶

کارخانجات اتومبیل سازی سیروئن‌استخدام مینماید
تکنسین مکانیك با تجربه جهت تعمیرماشین آلات صنعتی .
تکنسین درجه یك برق‌با تجربه جهت ماشین‌آلات صنعتی .
نقشه‌کش فنی باتجربه پرس کار و قالب بند با تجربه
سیم‌کش اتومبیل‌باتجربه جهت‌سرپرستی‌وکارگری قالب‌ساز
جوشکار ـ کاربیتوگاز ـ استیلن .
جاده کرج کیلو متر ۲۲ از ساعت ۸ صبح الی ٤ بعد از ظهر غیر از روز های‌پنجشنبه‌وجمعه‌مراجعه شود .
۱ـ۳

یك خوانده زن نیازمندیم سازمان تبلیغاتی‌گل سرخ‌تلفن ۴۰۵۹۶
۱ـ۲ آـ ۲۴۳۲۹

شما باید کاری بدانید
که مورد احتیاج‌اکثر موسسات میباشد آموزشگاه بازرگانی اقتصاد بمنظور مساعدت به جویندگان کارو معرفی خود بعموم به ۳۰ نفر خانم و آقا که امروز و یا فردا مراجعه نمایند یکدوره کامل دفترداری دوبل وحسابداری ، منشی‌گری با ماشین‌نویسی را بطور رایگان بدون دریافت شهریه با اعطای گواهینامه تعلیم میدهد لطفا هرچه زودتر بمیدان فردوسی آموزشگاه بازرگانی اقتصاد تلفنهای ۶۶۰۸۷ و ۴۶۰۲۶ مراجعه فرمایند .

بیك‌نفر ماشین‌نویس‌انگلیسی
درجه یك و یك‌نفر مترجم با تجربه مسلط بزبان فارسی و انگلیسی مورد احتیاج است داوطلبین بین ساعت۴تا۶ بعداز ظهر به خیابان حافظ ساختمان بانك کار طبقه ۱۶ مراجعه نمایند .
۱ـ۲ آـ ۲۴۴۱۱

چندنفر ویزیتور جهت‌بازاریابی مورد نیاز است تلفن ۷۹۶۴۱۰
۱ـ۳ آـ ۶۴۲۵

بیك مستخدم زن برای کارهای منزل شبانه روزی مورد نیاز است با تلفن ۶۲۱۹۳۹
۱ـ۲ آـ ۶۴۲۸

تعدادی بازاریاب خانم وآقا و یکنفر کارگر نصب دربازکن با حقوق مکفی‌استخدام‌میشوند. میدان شهناز . تهران‌نو . نبش ایرانمهر . طبقه سوم بانکملی. شرکت ام . تی
آـ ۵۴۵۲۴

پرستار
یکنفر پرستاربا سابقه جهت نگهداری بچه یکساله استخدام میشود تلفن ۸۵۲۵۹۴
آـ ۲۴۵۰۱ ۱ـ۲

استخدام
به یکنفر جوان ایرانی که‌از خدمت نظام‌وظیفه معاف و به زبانهای انگلیسی و فارسی مسلط باشد برای کار تمام وقت در یك شرکت تجارتی خارجی نیازمند است .
متقاضیان مشخصات وبیوگرافی خود و حقوق درخواستی را با دستخط خوانا در دو زبان بصندوق پستی ۱۵۰۴ تهران ارسال دارند .
۱ـ۳ آـ۲۴۳۴

آگهی استخدام
سکرتر انگلیسی که آشنائی به ماشین‌نویسی نیزداشته‌باشد برای تمام وقت استخدام‌میشود. لطفا با تلفن های ۲۹۲۲۲ و ۴۲۴۲۱ تماس بگیرید .
آـ ۲۴۵۲۳

بیك‌نفر دوشیزه مسلط به ماشین‌نویسی فارسی ولاتین نیازمندیم . آدرس شاه‌عباس کبیر مقابل هتل شاه‌عباس ساختمان افتخاری‌شرکت‌تجارتی شهیاران
۱ـ۲ آـ ۶۴۳۲

استخدام
یکنفر با شرایط زیر برای امور سرویس ماشینهای کپی تمام‌وقت استخدام میشود
۱ـ داشتن اطلاعات فنی
۲ـ تحصیلات حدود دیپلم و آشنائی بزبان انگلیسی
۳ـ سن بین ۲۳ الی ۳۰ سال
۴ـداشتن گواهی‌نامه‌رانندگی
واجدین شرایط مشخصات کامل خود را به صندوق پستی ۱۰۳۶ ارسال دارند .
۱ـ۵ آـ ۵۴۳۴۸

شرکت سهامی آلومینیوم ایران ایرالکو
پنج نفر واجدین‌شرایط‌ذیل را از طریق مصاحبه وآزمایش کتبی برای کار در کارخانه آلومینیوم اراك‌استخدام‌مینماید.
۱ـ دارابودن دیپلم کامل متوسطه (رشته های فنی و ریاضی ارجحیت دارند)
۲ـ دانستن زبان انگلیسی
۳ـ دارا بودن دفترچه پایان خدمت وظیفه یا معافیت دائم (غیر پزشکی)
۴ـ حداکثر سن ۲۵ سال
۵ـ نداشتن تعهد خدمت در موسسات دولتی و خصوصی
۶ـ ساکنین اراك در شرایط مساوی اولویت دارند .
از داوطلبان خواهشمنداست بادردست داشتن اصل‌شناسنامه خود از تاریخ ۲۶ آبانماه جاری لغایت چهارم آذرماه به محل کارخانه آلومینیوم ایران واقع در ۵ کیلومتری جاده اراك مراجعه وثبت نام فرمایند .
پذیرفته شدگان در بدو استخدام برای گذراندن یك دوره کارآموزی (تکنیسین فنی) بخارج از کشور اعزام خواهند گردید .
۱ـ۳ آـ ۲۴۳۵۹

صدف SADAF

استخدام تحویل دهنده کالا
کارخانه صدف به ۴ نفر تحویل دهنده برای تمام وقت احتیاج دارد . تحویل دهندگان همراه وانت‌توزیع کالابه‌مغازه‌ها در شهر مراجعه نموده و طبق سفارش قبلی مغازه‌داران‌اجناس را تحویل میدهند .
داوطلبان‌باید دارای‌مشخصات زیر باشند :
۱ـ تحصیلات حدود دیپلم .
۲ـ سن بین ۲۳ الی۳۵سال.
۳ـ معافیت دائم .
متقاضیان لطفا مشخصات کامل خود را به صندوق پستی ۱۰۳۶ ارسال دارند .
۱ـ۵ آـ ۵۴۳۵۲

شریک

شریك لازم است
تلفن ۳۰۲۶۶۹ و ۷۰۰۶۶
۱ـ۵ آـ۶۲۶۱

جویای کار

منشی دیپلمه جویای کاراست تلفن ۴۴۵۰۴۰
آـ۶۱۸۶

حسابدار و صندوقدار بانك با ۱۷ سال سابقه‌کار عصرها آماده کار است تلفن۳۱۱۲۳۱
۲۱ـ آـ ۲۴۵۲۵

گمشده

سرقت شده
روزسه‌شنبه گذشته‌شناسنامه وگواهینامه رانندگی، پایه دوم شخصی با مبلغ پنجاه‌هزارریال سفته و دو هزار و پانصد ریال پول نقد که درجیب کت‌اینجانب محمد مصلحی بوده از داخل ماشین بسرقت رفته است سفته از درجه اعتبار ساقط است
آـ ۲۴۴۹۷

آموزشگاهها

تعلیم بانچ با ماشین های I.B.M وماشین‌نویسی با متدجدید شاه‌آباد روبروی دبیرستان شاهدخت ۳۱۰۶۵۷
۱ـ۳ آـ ۵۸۲۷

آموزشگاه رادیو تلویزیون پارس‌بعدازظهرها تلفن۳۰۲۸۰۹

تدریس سنگدوزی‌زردوزی توسط پوراندخت‌دررودی تلفن ۴۳۴۰۸

تدریس خصوصی

ریاضی طبیعی ادبی زبان دفتر امور دانشجوئی‌دانشگاه تهران ۶۹۸۲۰

انگلیسی‌و آلمانی تلفن ۶۱۳۷۶۰
۱ـ۲۰ آـ ۵۸۷۵

انگلیسی . شورت‌هندماشین نویسی توسط بانوی انگلیسی ۴۷۱۴۱

تدریس خصوصی زبان‌انگلیسی وموسیقی جاز در پیانو و باس توسط استاد دانشگاه امریکا تلفن ۶۳۱۸۳۱ آقای میلو

کلاسهای خصوصی ، انگلیسی و شورت هند
Short Hand
زیر نظر خانم جودی کالیف استادامریکائی تشکیل میشود. قبلا نامنویسی کنید .
کلاس نقشه‌برداری
دوره جدید کلاس نقشه‌برداری کاخ دانش‌از روز ۲ر۹ر۴۹ زیر نظر مهندس مظفر شهیدنورائی تشکیل میشود . کلاس های نقشه‌برداری کاخ دانش با مجهزترین دوربینهای نقشه برداری و سایر لوازم مجهز است . قبلا نامنویسی کنید .
کلاس حسابداری و دفترداری دوبل
دوره جدید کلاس حسابداری کاخ دانش زیرنظر استادمحترم آقای اعتمادیه از روز۳ر۹ر۴۹ تشکیل میشود . در این کلاس علاوه برفراگرفتن‌فن حسابداری و دفترداری دوبل طرز کار با ماشینهای حساب مدرن دستی‌و برقی فاسیت‌معظم‌ترین کارخانه سازنده ماشینهای حساب جهان را فرا خواهیدگرفت .
کاخ دانش
خیابان‌نادری . پاساژ معتمد. خیابان فرانسه . کوچه‌مرجان

آگهیهای متفرقه

همه شب تا بامداد
کله پاچه
در (هات‌شاپ)
بالای میدان ونك
تلفن ـ ۸۹۲۲۳۰

اسنادلاوصولو خریداریم . ۳۵۱۶۱۷

سردخانه‌های زیرصفر بالاصفر
دفتر فنی اردشیر
تلفن ۷۳۳۶۰

قابل توجه
وصول چك انجام کار دادسرا فوری تلفن ۷۶۴۹۳۲

پیمانکاری ایشاالله تقی‌زاده خاکبرداری اسفالت کاری‌تلفن ۵۲۹۶۵
۱ـ۱۵ آـ۶۴۲۳

نئون داد . سازنده تابلو نئون پلاستیك ۳۱۱۹۱۸

رستورانهای‌خانوادگی

حاتم
پهلوی تلفن‌های ۸۹۲۲۸۱ و ۸۹۲۲۸۲

داروخانه‌ها

داروخانه مهران
خیابان شیرو خورشیدچهارراه استخر تلفن ۹۵۴۰۰۷

شرکت فاکوپ
کنتراکتور کانتین سلف‌سرویس وزارتخانه‌ها وموسسات
تلفن ۶۴۲۵۰۹

برنامه‌سینماها

* گردشی در باران بهاری ـ رنگی ـ آنتونی کوئین
شهرفرنك (۶۲۷۶۲۸) ۱۵ر۱۱ ـ ۳۰ر۳ ـ ۳۰ر۵ـ ۳۰ر۷ـ ۴۵ر۹
* برادری ـ رنگی ـ کرك‌داگلاس ـ ایرنه پاپاس
امپایر (۶۲۳۹۴۲) ۳۰ر۱۱ـ ۳۰ر۳ـ ۳۰ر۵ـ ۳۰ر۷ـ ۴۵ر۹
* لحظه اضطراب‌ـرنگی ـ دیویدهمینگز
دیاموند (۶۲۸۴۰۰)۱۵ر۱۱ـ ۳۰ر۳ـ۳۰ر۵ـ ۳۰ر۷ـ ۴۵ر۹
* مرز های التهاب رنگی ـ جان‌گاوین‌ـ مارگارت‌لی
سانترال (۴۸۶۸۶) ۱۱ـ ۳ـ ۵ـ ۷ـ ۱۵ر۹
نیاگارا (۶۵۳۰۷) ۱۱ـ ۳ـ ۵ـ ۷ـ ۹
رویال (۴۹۷۸۵) ۱۰ـ ۱۲ـ ۲ـ ۴ـ ۶ ـ ۸ـ ۱۵ر۱۰
متروپل (۳۳۹۴۱۰) ۳۰ر۱۰ـ۳۰ر۲ـ ۳۰ر۴ـ ۳۰ر۶ـ ۳۰ر۸
بولیدور (۶۴۵۸۵) ۳۰ر۱۱ـ ۳۰ر۳ـ ۳۰ر۵ـ ۳۰ر۷ـ ۳۰ر۹
درایوین‌ونك (۶۲۲۵۵۷) ۱۵ر۶ـ ۱۵ر۸ ـ ۱۵ر۱۰
* وسپورادو ـ سینماسکوپ ـ رنگی ـ تاج(۳۱۳۸۶۴)۱۰ـ۱۲ـ ۲ـ۴ـ۶ـ۸ـ۱۵ر۱۰
سهیلا (۳۳۶۴۲۴) ۱۵ر۱۰ـ ۱۵ر۲ـ۱۵ر۴ـ ۱۵ر۶ـ ۱۵ر۸
الوند (۳۰۶۵۳۸) ۱۰ـ ۱۲ـ ۲ـ ۴ـ ۶ـ ۸
کیهان (۹۵۷۳۶۰) ۱۵ر۹ـ ۱۵ر۱۱ـ۱۵ر۳ـ ۱۵ر۵ـ ۱۵ر۷ـ ۱۵ر۹
مراد (۷۳۳۸۲) ۱۵ر۹ـ ۱۵ر۱۱ـ ۱۵ر۳ ـ ۱۵ر۵ـ ۱۵ر۷ـ ۱۵ر۹
آسمان‌آبی (۳۳۸۶۶۲) ۹ـ ۱۱ـ ۱ـ ۳ـ۵ـ ۷ ـ۹
داریوش (۲۶۲۶۵) ۱۵ر۱۰ـ ۱۵ر۲ـ۱۵ر۴ـ ۱۵ر۶ـ ۱۵ر۸
دروازه طلائی (۳۰۲۱۶۰) ۳۰ر۱۰ـ ۳۰ر۲ـ ۳۰ر۴ـ ۳۰ر۶ـ ۳۰ر۸
* ضربت‌بزرك ـ رنگی ادواردجی‌رابینسون رادیوسیتی(۴۳۳۲۰)۱۵ر۱۱ـ ۳۰ر۳ـ۳۰ر۵ـ ۳۰ر۷ ـ ۳۰ر۹
* خطاکاران بیباك رنگی ژان‌گابن‌ـ دانی کارل
گلدن‌سیتی (۶۱۳۲۶۹) ۳۰ر۱۱ ـ ۳۰ر۳ ـ ۳۰ر۵ـ ۳۰ر۷ـ ۳۰ر۹
ادئون(۳۳۸۱۱۸) ۳۰ر۱۰ـ ۳۰ر۲ـ ۳۰ر۴ـ ۳۰ر۶ـ ۳۰ر۸ـ ۳۰ر۱۰
* نامه‌ای از کرملین‌ـ رنگی ریچاردبون‌ـ اورسن ولز
کاپری (۴۸۴۰۱) ۱۱ـ ۳ـ ۵ـ ۷ـ ۹
* درباراندازـ مارلون‌براندو ـ ایوامری‌سنت بولوار (۶۰۲۹۲) ۱۱ـ ۲ـ ۴ـ ۶ـ ۸ـ ۱۰
* یوزپلنك‌ـ سینماسکوپ‌ـ رنگی‌ـ برت لنکستر
ب.ب (۶۹۶۴۱) ۳۰ر۱۰ـ ۲ـ۴ـ ۶ـ ۸ـ۱۰
* پرده‌پاره‌ـسینماسکوپ‌ـ رنگی ـ پل‌نیومن
ایفل (۳۱۱۴۷۷) ۱۰ـ ۱۲ـ ۳۰ر۲ـ ۵ ـ ۳۰ر۷ ـ ۱۰
* مردی که از باران آمد ـ رنگی ـ چارلز برونسون
ریولی (۷۵۷۷۷۷) ۱۵ر۱۱ ـ۳۰ر۳ ـ۳۰ر۵ ۳۰ر۷ ـ۴۵ر۹
* بانوو ولگرد ـ رنگی‌ـ کارتون ـمحصول والت‌دیسنی
سینه‌موند (۴۸۳۲۲) ۴۵ر۱۰ـ ۳ـ ۵ـ۷ـ ۹
* ژنرال باتون ـ رنگی ـ ۷۰میلیمتری ـ جرج سی‌اسکات
آتلانتیك (۶۲۷۱۷۱) ۱۱ـ ۱۵ر۳ـ ۳۰ر۶ـ ۴۵ر۹
* رومئو وژولیت رنگی ـ الیویا هرسی
کسری (۷۵۶۹۳۹) ۳۰ر۱۰ـ ۲ـ ۳۰ر۴ ـ ۷ ـ ۳۰ر۹
* بوت‌نیك ـ رنگی ـ رابرت مورس ـ استفانی پاورز
بارامونت (۴۸۳۲۱) ۱۵ر۱۱ـ۳۰ر۳ـ ۳۰ر۵ـ ۳۰ر۷ـ ۳۰ر۹
* چشم وحشی ـ سینماسکوپ ـ رنگی ـ فیلیپ لردی
مولن‌روژ (۷۲۹۲۹) ۳۰ر۱۱ـ۳۰ر۳ـ ۳۰ر۵ـ ۳۰ر۷ـ ۳۰ر۹
مهتاب (۴۷۷۷۷) ۱۱ـ ۳ـ ۵ـ ۷ـ ۹
کریستال (۳۳۷۶۷۵) ۳۰ر۱۰ ـ ۳۰ر۲ ـ ۳۰ر۴ـ ۳۰ر۶ـ ۳۰ر۸
نادر (۳۱۳۴۹۵) ۸ـ ۱۰ـ ۱۲ـ ۲ـ۴ـ۶ـ۸
* سلطان قلبها فردین آذرشیوا
سیلورسیتی (۸۶۱۲۰۵) ۳۰ر۱۰ـ ۳۰ر۲ـ ۳۰ر۴ـ ۳۰ر۶ـ ۳۰ر۸
* شهر گناه ـ کتایون ـ پوری بنائی
رکس (۳۳۵۲۹۳) ۳۰ر۱۰ـ ۳۰ر۲ـ ۳۰ر۴ـ ۳۰ر۶ـ ۳۰ر۸
*شورج ـ رنگی ـ ویجنتی‌مالا ـراجندرا کومار
دیانا (۴۷۳۶۵)۳۰ر۱۱ـ ۲ـ۳۰ر۴ـ ۷ـ۳۰ر۹
شهوند (۳۵۴۰۴۰) ۳۰ر۱۰ـ ۱ـ ۳۰ر۳ـ۶ـ ۳۰ر۸
نپتون(۷۶۰۱۳۶)۱۵ر۹ـ ۳۰ر۱۱ـ۲ـ۳۰ر۴ـ ۷ـ ۱۵ر۹
لیدو (۹۵۱۲۸۲) ۹ـ ۳۰ر۱۱ـ ۲ـ ۳۰ر۴ـ ۷ـ ۳۰ر۹
همای (۳۱۱۶۶۹) ۱۰ـ۳۰ر۱۲ـ ۳ـ۳۰ر۵ـ۸ اسکار (۹۵۰۸۹۸) ۴۵ر۱۰ـ ۱۵ر۱ـ۴۵ر۳ـ ۱۵ر۶ـ ۴۵ر۸
ژاله (۳۰۴۱۲۰) ۹ـ۱۵ر۱۱ـ ۴۵ر۱ـ۱۵ر۴ـ ۴۵ر۶ـ ۱۵ر۹
چرخ‌و فلك ۱۰ـ ۳۰ر۱۲ـ ۳ـ ۳۰ر۵ـ ۸ توسکا (۵۸۵۴۴) ۴۵ر۱۰ـ ۱۵ر۱ـ ۴۵ر۳ـ ۱۵ر۶ـ ۴۵ر۸
ارانوس (۲۷۹۷۱)۱۰ـ۳۰ر۱۲ـ۳ـ ۳۰ر۵ـ۸
* بهترین بابای‌دنیا ـ رنگی ـ فخرالدین‌ـ آیشجیك
اونیورسال(۶۶۹۵۳) ۱۱ـ ۱ـ۳ـ ۵ـ۱۵ر۷ـ ۳۰ر۹
اروپا (۳۰۳۱۷۹) ۳۰ر۱۰ـ ۳۰ر۲ـ ۳۰ر۴ـ ۳۰ر۶ـ ۳۰ر۸
میامی (۷۴۳۲۹) ۱۱ـ ۳ـ ۵ـ ۷ـ ۹
آسیا (۴۲۹۰۹) ۱۱ـ ۳ـ ۵ـ ۱۵ر۷ـ۳۰ر۹
پاسیفیك (۷۳۳۱۱)۳۰ر۱۱ـ۳۰ر۳ـ ۳۰ر۵ـ ۳۰ر۷ـ ۳۰ر۹
ایران (۳۳۶۳۵۴) ۳۰ر۱۰ـ ۳۰ر۲ـ ۳۰ر۴ـ ۳۰ر۶ـ ۳۰ر۸
ساینا (۳۵۲۴۴۲) ۹ـ ۱۱ـ ۱ـ ۳ـ ۵ـ ۷ـ ۹
تیسفون(۹۵۸۸۸۲) ۳۰ر۱۰ـ۳۰ر۲ـ ۳۰ر۴ـ ۳۰ر۶ـ ۳۰ر۸
مارلیك (۹۶۳۶۱۶) ۳۰ر۱۰ـ ۳۰ر۱۲ ـ ۳۰ر۲ـ ۳۰ر۴ـ ۳۰ر۶ـ ۳۰ر۸
مونت کارلو (۷۹۷۴۱) ۱۱ـ ۱ـ ۳ـ ۵ـ ۷ـ۹
بانوراما (۷۹۴۵۷۰) ۱۰ـ ۱۲ـ ۲ـ ۴ـ ۶ـ ۸ـ ۱۰
سیلوانا (۳۳۳۷۷۷) ۱۱ـ ۱ـ ۳ـ ۵ـ ۷ـ ۹
آستارا (۸۴۰۲۲) ۳۰ر۱۰ـ ۳۰ر۲ـ ۳۰ر۴ـ ۳۰ر۶ـ ۳۰ر۸
* شراره های سرکش ـرنگی ـ ناتالی‌وود ماژستیك (۶۸۴۶۱) ۱۱ـ۴۵ر۲ـ ۵ـ۱۵ر۷ـ ۳۰ر۹
دنیا (۳۳۳۸۱۲) ۳۰ر۱۰ـ ۳۰ر۲ـ ۳۰ر۴ ـ ۳۰ر۶ـ ۳۰ر۸
* عقاب‌ها ـ محصول شوروی
فردوسی (۳۳۵۷۸۴) ۱۵ر۱۱ ـ ۳۰ر۱ ـ ۴۵ر۳ـ ۶ـ ۱۵ر۸
حافظ (۳۳۴۰۷۴) ۴۵ر۱۱ـ ۲ـ ۱۵ر ۴ـ ۳۰ر۶ـ ۴۵ر۸
پلازا (۴۴۲۵۵) ۱۵ر۱۰ـ ۳۰ر۱۲ـ ۴۵ر۲ـ ۵ـ ۱۵ر۷ـ ۳۰ر۹
ری (۲۲۵۷۸) ۱۰ـ ۱۵ر۱۲ـ ۳۰ر۲ـ۴۵ر۴ـ ۷ـ ۱۵ر۹
پرسپولیس (۵۸۱۰۸۳) ۱۵ر۱۱ـ ۳۰ر۱ ـ ۴۵ر۳ـ ۶ـ ۱۵ر۸
* دنیای یك‌زن ـ رنگی ـ کارول‌وایت گلدیس (۶۲۸۷۱۳) ۳۰ر۳ـ ۳۰ر۵ـ ۳۰ر۷
* یك گلوله برای ده‌تیرانداز ـ رنگی ـ لی‌وان کلیف
دریا (۷۹۱۷۴۶) ۹ـ ۱۱ـ ۱ـ ۳ـ ۵ـ ۷ـ ۹
* عجایب جهان ـ سینماسکوپ‌ـ رنگی
پارك (۳۳۹۶۳۷) ۹ـ ۱

فرزند خودرا آنطور که هست بپذیرید

ترجمه : ایران مقدم

هر مادری آرزو دارد که فرزندش بزرگ شود و موفق باشد ولی این موفقیت چگونه بدست می‌آید.

فرزند خود راهمانطور که‌هست قبول کنید نخستین راه موفقیت فرزندتان آنست که او را همانطور که هست بخواهید باید مشخص کنید که چه چیزی موردعلاقه آنهاست.

دومین مسئله آنست که به فرزند خود تلقین نمائید که برای خود ارزش و اعتباری قائل شود تا بتواند در آینده با دشواری ها مبارزه نماید تا در موارد بحرانی در گرفتن تصمیم عاجز نماند.

خود پسندی و خوب‌بودن

عقاید و نظرات موثر و خوب رابه فرزند خود ارائه دهید : اشخاص زیادی هستند که‌به‌ظاهر خوشبخت و موفق‌اند ولی این ها کسانی هستند که بعلت عدم کفایت و لیاقت هیچ‌وقت سعادتمند نمی ـ شوند و پیوسته به دنبال موفقیت هستند ولی هرگز به آن دست‌نمی یابند . علل زیادی دراین مورد قابل ذکر است ولی به عقیده ما مهم‌تر از همه عدم ارائه عقاید و نظرات خوب و موثر از طرف پدر ومادر است .

البته فرق است بین عقاید خوب و خود ستائی . زیرا امکان این هست که دراثر تلقین های پدرو مادر بچه مغرور و خودپسند بار بیاید و در جامعه همیشه خود را برتر از دیگران حس نماید . همچنین شکست ها و ناکامی هائی که در آینده فرزندان شما باآن مواجه خواهند شد ناشی از عقاید و نظراتی است کـه به آن ها تلقین میشود.

*** تشویق کنید**

اعمال چشم گیر فرزند خود را بستائید تا تشویق شود .

وقتی بچه ها کاری انجام می دهند که مورد تائید و قبول پدرو مادر است باید از آنها به نحوی قدردانی و تشویق بعمل آورد ،این کار باعث میشود که بچه مجددا در انجام کار مشابه و مفید دیگر پیش قدم شود ولی بر عکس‌چنانچه پدر مادر در مقابل عملی که بچه در موارد مختلف انجام می دهد سکوت کنند دیگر بچه رغبتی در تکرار اعمال خوب از خود نشان نخواهد داد.

بنظر ما تکالیف و وظائف‌مدرسه بچه ها از جمله نکاتی است که باید جدا مورد توجه پدران و مادران قرار گیرد و جدیت و سهل انگاری آنها دراین زمینه بایستی باتشویق و تنبیه توام‌باشد.

۱۰۰۱ مسئله خانوادگی

اتومبیل ما به‌چه‌درد می‌خورد ؟

دنیای زنان

زن :

عزیزم ! هیچ میدانی دوستانم چقدر بمن غبطه میخورند که ما اتومبیل داریم و خانواده‌ما ظاهرا از شر صف اتوبوس وماجرای تاکسی راحت‌است؟ ای‌کاش می‌دانستنداتومبیل فقط مال آقا است و سایر افراد خانواده حق استفاده‌از آنرا ندارند . اینطور بمن‌خیره نشو .مگر نمیدانی‌که من‌یعنی همسر تو آقای ماشین‌دار ، با اتوبوس رفت‌وآمد می کنم با تمام مشکلاتی که این وضع برای یك زن بوجود می‌آورد؟ دیگر تو مجرد نیستی ، همسر و فرزند داری ، وظیفه داری که وسایل آسایش آنها را فراهم سازی و این ننك‌است که با وجود داشتن ماشین اجازه دهی روزانه همسرت ساعت ها در صف اتوبوس منتظر بایستد وهزارویك متلك و توهین بشنود درحالی که جنابعالی پشت رل اتومبیل خود نشسته‌ای و به رادیو گوش می کنی.عزیزم ،اتومبیل یك دست لباس نیست که مخصوص تو باشد و حتی همسرت‌هم‌نتوانداز آن‌استفاده کند . اتومبیل یك وسیله از وسایل خانواده ماست‌ـ چرا وقتی صحبت از یاد گرفتن رانندگی می کنم محشر بپامی کنی گوئی من‌می‌خواهم‌مرتکب خلاف اخلاق‌شوم درحالی که رانندگی کردن من علاوه بر امتیاز معنوی ، سود مادی‌هم دربر دارد . از همه اینهـا گذشته من هم‌گاهی عجله‌دارم تنها راهی که پیش پای من قرار دارد اینست که بجای اتوبوس تاکسی سوار شوم ، تاکسی ، بله آنهم‌در این‌شهر! اوه معذرت‌می‌خواهم‌که سرت را بدرد آوردم چون کسی که پشت فرمان اتومبیل شخصی می نشیند کجاز وضع‌تاکسی شهر اطلاعی دارد .

مرد :

عزیزم . باید اعتراف کنم که درد دل تو تمام درست و بجاست ومن کمی‌مقصر هستم بلی فقط کمی مقصر هستم . چون تو خودت خوب میدانی که من آدم عاطل و بیکاره‌ای نیستم‌و گرفتاری‌های روزمره‌ام کم نیست . من برای اینکه به تمام کار هایم برسم مجبورم اتومبیل دراختیار داشته باشم تادر سایه این وسیله ضروری از تلف شدن وقتم جلوگیری کنم . یار ها خودت گفتی که آدم چقدر بایدوقت واعصابش تباه شود تازه به یکصدم کار هایش هم نرسد . راستی تو خودت قبول می کنی من کار و زندگی خودم را رها کنم و تورا با اتومبیل شخصی بـه فلان مغازه و یافلان فروشگاه ویا خیاطخانه‌و آرایشگاه‌واقع در فلان خیابان‌برسانم. کجای این کار عقلانی است ؟ آخر کمی تو هم منطقی باش . اما درباره آموزش رانندگی‌سرکار خانم ،همانطورکه گفتی من با این کار موافق نیستم. میدانی چرا ... مسلما نه . پس‌گوش کن علت مخالفت این نیست که این کار با عادات و سنت های ما مغایرت دارد و یا مستلزم هزینه سنگین است . تنها علت آن اینست که من همسرم رادوست‌دارم وحاضر نیستم ببینم که اعصاب اوهم خرد شده وآرامش ازاو سلب گردیده است .

انصاف داشته باش عزیزم، اگر قرار باشد توهم خسته و فرسوده شوی برای من دیگر چه می ماند ؟ اگر می‌بینی از بام تاشام جان می‌کنم وسك‌دو میزنم یك دلخوشی دارم کـه شب ، هنگام مراجعت به‌خانه، همسرم با اعصاب راحت و بدون هیچگونه خستگی و با سرو وضعی مرتب و آرامش ـ بخش از من استقبال می کند و بمن نیروی تازه می بخشد. بلی بگذار فقط یکی از ما دو نفر خسته و فرسوده شود و دیگری در وضعی باشد کـه بتواند این‌خستگی‌و فرسودگی روزانه را ازمیان بردارد .

یک‌زن‌ایرانی بدعوت نیل آرمسترانگ به‌امریکا رفت

هفته پیش اطلاع حاصل کردیم که خانم عفت‌نحوی مدیرکل دفتر همکاری های بین‌المللی سازمان برنامه بنابه دعوت نیل‌آرمسترانك فضانورد امریکائی باین کشورعزیمت کرد . منظور از این دعوت شرکت در جلسه شورائی‌است که در نوامبر جاری در لوس‌آنجلس تشکیل خواهد شد

این‌شورا مرکب از ۳نفر ازافراد برجسته امریکائی است‌که توسط ریچارد نیکسون رئیس جمهوری امریکا معین‌شده است تا بعنوان مشاور شخصی رئیس جمهور و همچنین رئیس سازمان گروه صلح امریکا خدمت نمایند .

ریاست این شورا به (نیل‌آرمسترانك) واگذار شده است . در دومین اجلاسیه این شورا چهار نفر نماینده از چهار منطقه جهان از جمله کشور ایران که برنامه های گروه صلح در آن ها اجرا میشود بعنوان میهمان‌افتخاری دعوت شده است تا در جلسات بحث شرکت کنند .

از ایران خانم (عفت نحوی) مدیر کل همکاری های ضمنی بین‌المللی سازمان برنامه که با گروه صلح همکاری های مداومی داشته‌اند در این جلسات شرکت میکند .

مسائلی که در این جلسات مورد بحث قرار خواهد گرفت باین شرح است :

۱ـ معیار های خدمات داوطلبانه .
۲ـ جلب و انتخاب و تربیت افراد برای انجام خدمات داوطلبانه .
۳ـ طرح برنامه های دراز مدت .
٤ـ روابط آموزشی .
٥ـ ارتباط با داوطلبان گذشته . روابط عمومی

سازمان زنان ایران بنمایندگی از طرف جامعه زن ایرانی هدیه‌ای برای نیل‌آرمسترانك تهیه دید تا توسط نحوی به فضانورد معروف امریکائی داده شود . شرکت زنان در کنفرانس ها ومجامع بین‌المللی معرف فعالیت هائی است‌که زنان ما در رشته های گوناگون دارند .

بازرگانی باوسوسه‌های سکس وطلا

هر بازرگان یا صاحب صنعت امریکائی میتواند در یکی از دو مورد سکس یاطلا بنفع اجتماع سرمایه گذاری کند اگر پشت مجله «فور ـ چون» دیده باشید با نام شرکت « لوی‌اشتراوس » آشنا میشوید.

شرکت مذکور در سال ۱۸۵۰ توسط جوانی بیست ساله از اهالی نیویورك بنام «لوی اشتراوس » به وجود آمد « لوی » از جمله جویندگان طلا بود که‌چون به زر دست یافته بود می‌ـ خواست آنرا بکار اندازد و ازاین رو این شرکت را به وجود آورد.

«لوی » که براهنمائی دوستانش به کار خیاطی روی آورده بودبزودی دریافت که دراین کار ذوق و قریحه‌ای سرشار دارد بلافاصله. از بهترین دوزندگان دعوت کرد که با او همکاری کنند و خود نیز باعلاقه مشغول‌خرید طرح از طراحان مختلف شد از جمله‌طرح‌یکی‌ازدوزندگان بنام «ایوپس » را که‌بلوجین جدیدی راعرضه میکرد ازاو خرید و خود به دوختنش مشغول شد.

طرحی که همه آنرا مسخره میکردندناگهان‌رواج یافت و لوی دویست میلیون بلوجین جدیددوخت که‌همگی بفروش رسید و بر شهرت و اعتبار او افزود .

اشتراوس در سال ۱۹۰۲ فوت کردو کارگاه رابرای خواهر زاده هایش باقی گذاشت فروش بلوجین ها و سایر لباسها در غرب ادامه داشت ولی بهمان غرب‌محدود نماند.

در سال ۱۹۳۵ یکی از نویسندگان روزنامه‌نیویورك‌ـ هرالد ترنیبون طی مقاله‌ای نوشت که در این سالها لباس جدید و نو مورداحتیاج است و لباس هائی که توسط شرکت «لوی اشتراوس » دوخته میشود . بخوبی می تواند احتیاجات همه را برطرف کند.

پس از آن شرکت لوی به خانمها پرداخت و برای‌آن ها نیزلباس های جدید عرضه کرد در آنحال دیگر طلابرای شرکت کاری انجام نمیداد بلکه توجه به سکس می ـ توانست در کار موثر باشد بنابراین شرکت اشتراوس برای مردان و زنان هر دو لباس تهیه میکرد و درآمد خود را بالا میبرد.

پس از جنك جهانی دوم برخی از فارغ‌التحصیلان مدارس دراین شرکت‌طراحی می آموختند.

یکی ازاین افراد دارای فکری روشن و عقایدی تازه بود . او طـرحی جدیدتـر ارائه کرد بدین معنی که اظهار داشت می توان از استیل بلوجین های شرکت استفاده کرد و شلوار های نخی زیپ‌دار رابه‌بازارعرضه کرد.

شلوار های جدیدبلافاصله از روی این طرح دوخته‌شد و چیزی نگذشت که تمام پسران کالیفرنیائی شلوار جدید رابرتن کردندوخلاصه طرح جدید همه‌گیر شد چرا که هوای کالیفرنیا در آن زمان موافق پارچه های کتانی بود بچه های کالیفرنیائی نیز گویا با اندازه های دلخواه اشتراوس بدنیا میامدند باآن پا های بلند که شلوار های کتانی را زیباتر جلوه می ـ داد .

آذربایجان غربی در عصر انقلاب صنعتی ایران

اختصاصی اطلاعات

-۲-

رضائیه، بزرگترین مرکز تحقیقات توتون

گزارش از: حسین ایزدی فرستاده مخصوص روزنامه اطلاعات به آذربایجان غربی

توتون ایران رقیبی برای کشورـ های دیگر در بازار جهانی

در دومین قسمت از رپرتاژبزرك فرستاده مخصوص روزنامه اطلاعات به آذربایجان غربی بامرکز تحقیقات توتون کشور که در رضائیه بوجود آمده وبسیاری از خوانندگان تاکنون از وجودو نوع فعالیت های آن آگاه نبودند آشنا میشوید.

کشت‌توتون و صنعت سیگار ـ سازی در دنیای امروز یکی از رشته های تولیدی و اقتصادی‌درجه اول‌بشمار میرودو اهمیت پیشرفت یاتوقف و عقب ماندگی آن برای گروهی از کشور ها که تولید توتون وصنعت سیگار سازی‌یکی از فعالترین و موثر ترین رشته های‌تولیدی واقتصادی آنها می ـ باشد ، بقدری‌است که همواره نگران پیشرفت های رقبای خود، چه‌از لحاظ کیفیت وکمیت‌تولیدو چه‌از لحاظ رسوخ در بازارهای بین‌المللی می‌باشند .

برای کشور هائی نظیربلغارستان‌ـ کوباـ یونان ورودزیا مسئله‌تولید توتون وصنعت سیگارسازی ازجنبه اقتصادی امری‌حیاتی‌است چرا که درآمد حاصله ازفعالیت واحد های کشاورزی و صنعتی دست‌اندر کار این‌رشته یکی از اقلام درشت‌درـ آمد ملی آنها را تشکیل میدهد

کشور های درجه‌اول جهان ، نظیرشوروی وایالات‌متحده امریکا نیزگرچه تولید توتون وصنعـت سیگارسازی در اقتصادشان نقش درجه‌اولی راندارد لیکن به‌توسعه کمی و کیفی آن توجه خاصـی مبذول میدارند . دراین زمینه کمپانی های عظیم تولید توتون‌و ساخت‌سیگارامریکا که حتی‌اقصی بازارهای جهان را در اختیاردارند، نمونه های ارزنده‌ای هستند.

اهمیت تکامل

کشور هائی که نامشان‌در بالاآمدوتوتون و سیگـار برای اقتصادشان جنبه حیاتی دارد نیك‌آگاهند که حفظ موقعیت های موجود دراین رشته از تولید و صنعـت مستلزم‌گام برداشتن درجاده تکامل‌و بهبود تولید ـ هم‌از جهت کمی و هم از جهت کیفی ـاست . آنها ازمدتها پیش به خوبی دریافته‌اند که اگربخواهند جای پای خودرا دربازار توتون وسیگار محکم کنند باید محصولشان روز بروز بهتر ، بیشترو جالب‌تر باشدو بادرك‌این‌واقعیت‌سالانه مبالغ گزافی صرف تحقیقات گوناگون در زمینه تولیـد بهترین‌توتون وساخت‌بهترین و عامه پسندترین سیگار ها میکنند:

از طریق پیوند ، انواع جدیدی نهال توتون میسازند. ، شرایط کشت‌وبرداشت را مداوما آزمایش می کنند ، توتون های مختلف را باترکیب های متعددبه صورت سیگار در می‌آورند و آزمایش های‌شیمیائی‌پایان‌ناپذیری انجام‌میدهند ،تابهترین نوع توتون وسیگار را بـ مصرف کننده عرضه کنندوبازارهای‌بیشتری را به‌تسخیر درآورند.

در ایران

ایران ازکشور های‌توتون خیز جهان‌است . شرایط مساعد اقلیمی در قسمتهائی ازکشور ما این‌امکان‌رافراهم کرده که‌کشاورزان مـا بتوانند بهترین انواع توتون ها را به عمل آورند ولـی متاسفانه گرچه‌کشت و برداشت توتون در ایـران سابقه‌ای درخور توجه دارد لیکن بعلت عدم توجه بـه اهمیت تحقیقات در کشت توتون ماآنچنان که‌بایدوشاید نتوانسته‌ایم‌دراین‌زمینه‌همگام باممالك دیگر به‌جلوبرویم، تا همین دوسه سال پیش کشت‌توتون وصنعت سیگارـ سازی مبتنی بر اصولی کهنه بودوبدون در نظر گرفتن نیازوسلیقه مصرف کنندگان داخلی و خارجی انجام می‌ـ گرفت . لیکن خوشبختانه‌در دوسه سال اخیر شرکـت دخانیات ایران با توجه به دیگرگونی های همه‌جانبه‌ای که درشئون مختلف‌اقتصادی اجتماعی وصنعتی کشور آغاز گردیده‌ونیز با درنظر گرفتن لزوم‌تجدید نظر در تهیه و تولید توتون سیگار توجه خاصی به کارهای تحقیقاتی وتکمیلی درامر کشت‌توتون و تـهیه سیگار مبذول داشته واقدامات متعددی نیز در این‌زمینه انجام داده‌است که‌تاسیس مرکز تحقیقات توتون در نزدیکی رضائیـه یکی از آنها می‌باشد .

این مرکز که از اوائل سال ۱۳٤۸شروع‌به کار کرده ازپانزده کیلومتری شهر رضائیه‌ودرزمینی به مساحت بیست هکتار تاسیس گردیده‌است . پنج هکتار از این اراضی به ایجادتاسیسات‌ساختمانی مختلف‌نظیر آزمایشگاه ها ـ منازل مسکونی وانبار ها اختصاص یافته است‌و پانزده هکتار بقیه بایجاد مزارع متعددجهت کشت‌توتون و اجرای آزمایش های صحرائی و عملی تخصیص داده شده‌است .

تاسیسات ساختمانی این مرکز عبارتست از :

ساختمان‌اداری ـ آزمایشگاه های تکنولوژی ، شیمی ، آگرونومی ، حفظ نباتات تاسیسات‌برق وشوفاژ وگل‌ـ خانه‌وانبار ها . علاوه بر این، ۱۴دستگاه خانه سازمانـی احداث گردیده‌است که در اختیار کارمندان‌و کار کنان ایرانی‌و مشاورین خارجـی مرکز می‌باشد کلیه این‌بنا ها‌به‌وسائل لازم زندگی نظیر آب ، برق ، تلفن ، حمام و دستگاه حرارت مرکزی مجهز می‌باشد.

برق مصرفی مرکز تحقیقات توتون رضائیه از شبکه منطقه‌ای رضائیه تامین میشودولی دودستگاه مولدبرق مستقل نیز در مرکز نصب شده تا در صورت‌خاموشی برق منطقه‌ای تامین روشنائی‌مرکز دچار وقفه نشود .

برای‌تامین آب مورد نیاز مرکز ، اعم از آب لازم برای زراعت ،آشامیدنی ، یك حلقه چاه عمیق و یك حلقه چاه نیمه عمیق حفر گردیده‌است‌و بالاخره‌جهت تامین رفاه کار کنان مرکز ازحیث‌ایاب‌وذهاب دودستگاه مینی‌بوس نیز خریداری‌شده

پرسنل ،

عده کارمندان و کارکنان مرکز تحقیقات توتون رضائیه‌جمعا ٦۰ نفراست از این عده بیست نفر مهندس وشیمیست های جوان ایرانی هستندوچهارمشاور خارجی. بقیه کارکنان شامل کارمندان اداری ـ تکنیسین های آزمایشگاه هاورانندگان می‌باشند عموم کار کنان مرکز افرادی جوان هستند که‌به‌کار خود عشق‌میورزند . در میان آنهادوازده نفر مهندسـ کشاورزی ـ چهارنفر مهندس و لیسانس شیمی وچهار نفرمشاور خارجی‌وجود دارند . این گروه مطالعات‌وبررسی های جامعی را انجام داده‌و میدهند تا کیفیت توتون ایرانی که منجر به‌افزایش درآمد کشاورزان‌توتونکار ورسوخ محصولات دخانی ایران در بازار های بین‌المللی میشود ، بهبود یابد.

برنامه و هدف

در حال حاضر برنامه های تحقیقاتی ومطالعاتی مرکـز تحقیقات توتون رضائیه فقط منحصر به استان هـای آذربایجان شرقی و غربـی‌و کردستان ، که خود این سه استان قسمت عمده محصول توتون ایران را تولید می ـ کنند می‌باشند ولی بعدا برنامه های تحقیقاتی و مطالعاتی در کلیه مناطـق توتون‌خیز کشور تعمیم داده خواهدشد . مطالعاتی که‌در این مرکزبرروی‌توتون انجام میگیرد از جنبه های مختلف منجمله بهبود کیفیت محصول انتخاب بهترین واریته های توتون که‌باشرایط آب و هوای خاص مناطق کشـت سازگاری داشته باشد و بالاخره انتخاب انواعی از توتون که باشرایط آب و درجه‌اول توتون در مناطـق موردبحث مقاوم باشند ، می باشد.

تجدیدنظر درسیستم های‌قدیمی زارعین جهت‌جمع آوری محصول توتون ، مطالعه درباره‌سموم‌مختلف جهت‌دفع آفات وامراض توتون و بالاخره بررسی سموم مختلـف برای‌مبارزه با پارازیت های توتون ازدیگر وظائف وبرنامه های مرکز موردبحث می‌باشد .

هدف هاوبرنامه های فوق‌الذکر بوسیله متخصصین ایرانی و با همکاری مشاوران‌خارجی آنهاانجام میگیرد.

محققین و کار شناسان کارخود را با آگاهی وعلاقه در آزمایشگاه هاولابراتوار های مجهز دنبال میکنند . هرگروه در زمینه‌ای خاص سرگرم مطالعه‌وتحقیق است ودرعین‌حال همه‌گروه ها در زمینه نتایج مطالعات خودبا یکدیگر تبادل نظر میکنندو اطلاعات مکتسبه را دراختیار دیگران میگذارند.

چگونگی‌مطالعه‌گروه های مختلف‌مرکز تحقیقات توتون رضائیه خود حکایتی شیرین است که مانقل آنرابشماره بعد موکول میکنیم .

دنباله‌دارد

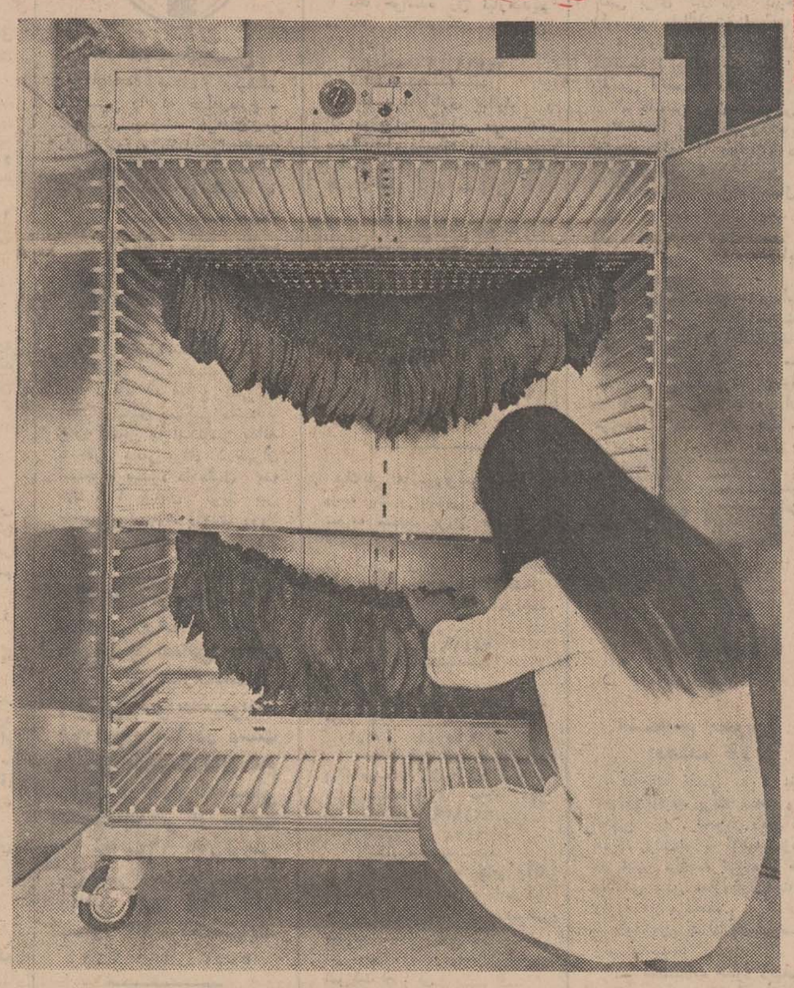

توتونی که بدست مصرف کننده میرسد در مدرن‌ترین آزمایشگاه هاو مرکز تحقیقاتی رضائیه مورد بررسی قرار می گیرد تا از نظر کیفیت در سطح عالی باشد.عکس گوشه‌ای از مرکز تحقیقات‌توتون رضائیه رانشان میدهد که چگونه برك‌توتون رادرگرمخانه مخصوص خشك کرده‌و آزمایش‌میکنند.

قابل توجه صاحبان ساختمانها وآقایان مهندسین

ضدیخ بتون

مخصوص ریختن بتون وملات درهوای سرد

«ساخت انگلستان»

شرکت مگالتوم ایران

خیابان شاه ساختمان آلومینیوم

تلفن : ۶۰۰۳۵-۶۴۲۲۶-۶۰۲۰۱

اتومولی ماده معجزه آسائیست که بزرگترین مراکز تحقیقاتی جهان آنرا برای عمر ابدی هرنوع موتوری برگزیده‌اند.

بامخلوط نمودن یك قوطی اتومولی در روغن موتوراتومبیل شما تا ۶۰۰۰ کیلومتر ازهرگزندی محفوظ خواهد ماند.

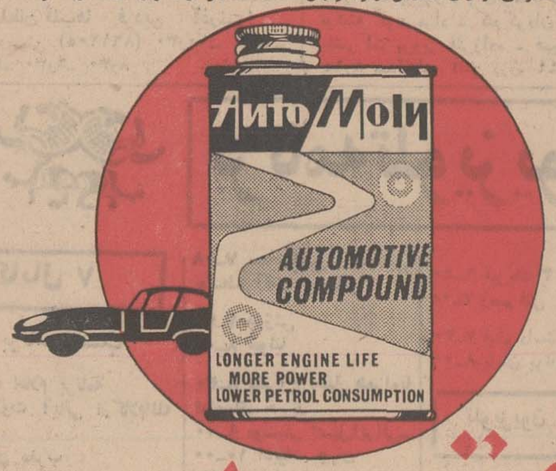

اتومولی

• موتور اتومبیل شما را از فرسودگی محفوظ نگهمیدارد.
• روغن سوزی اتومبیل شمارا برطرف کرده باعث زیادشدن کشش موتور میشود.
• موتور اتومبیل شما را در مقابل ۱۰۰۰ درجه فارنهایت حرارت و ۱۰۰ درجه فارنهایت سرما بیمه خواهد کرد.
• حداقل ۱۰٪ مصرف سوخت اتومبیل شما را کم میکند.
• کشش اتومبیل شما را زیاد و موتور نرم و بی صدا کار میکند.
• ضد چسبندگی فلزات «گریباژ» میباشد وحتی اتومبیل قادر خواهد بود تا ۴۰۰ کیلومتر بدون داشتن آب و روغن بپیماید بدون آسیب به موتور صدمه‌ای برسد.

نماینده انحصاری در ایران و کشورهای همجوار:
شرکت تجارتی ایمن
تهران: خیابان ایرانشهر: بین شاهرضا و ثریا شماره ۹۰ ـ ۴ تلفن ۴۸۱۰۱-۵۰۸۶
فروش درکلیه روغن فروشیها

بفرمان شاهنشاه

۲۶ آبان روز ارتش اعلام شد

بفرمان شاهنشاه روز ۲۶ آبانماه روز ارتش نامگذاری شد .

متن فرمان شاهنشاه باین‌شرح است :

«بیست و ششم آبان ماه روزی است که بفرمان پدر تاجدارمان ارتش‌نوین ایران پی‌ریزی گردیده و باین سبب هرسال یادبود این روز فرخنده و خجسته را گرامی میداریم .

خرسندیم که افسران ـ درجه‌داران و سربازان ما همواره دلبستگی خود را به حیثیت و سربلندی ارتش شاهنشاهی نشان داده‌اند و ثابت کرده‌اند که آماده جانبازی و فداکاری در راه‌سوگند و پیمان خویشند .

بموجب این فرمان درودبی‌پایان خود و ارتش شاهنشاهی را بروان تابناك پدربزرگوارمان اعلیحضرت رضاشاه کبیر فرستاده وباخوشوقتی می‌بینیم که‌ارتش شاهنشاهی‌ایران با تصمیم قاطع و سرعت مدارج ترقی را می‌پیماید .

برای‌همه افسران ـ درجه‌داران ـ سربازان‌و کارمندان‌ارتش‌شاهنشاهی سلامت و موفقیت از درگاه‌خداوند مسئلت نموده و امید است با فداکاری بیش از پیش خود را شایسته اعتماد و محبت ما نشان دهند .»

تهران . بیستم آبانماه ۱۳۴۹

*** جشن ارتش**

امروز بمناسبت روز ارتش‌پیامی بشرح زیر از طرف تیمسارارتشبد فریدون جم انتشار یافت :

هم میهنان گرامی ـ افسران ـ درجه‌داران ـ سربازان ارتش شاهنشاهی :

از امسال ببعد همه ساله ارتش شاهنشاهی روز ۲۶ آبانماه را به نام روز ارتش جشن میگیرد .

چهل و نه سال پیش در چنین روزی بفرمان اعلیحضرت رضاشاه کبیر ، ارتش شاهنشاهی ایران‌پی ریزی گردید . در۲۵ عقرب۱۳۰۰ شاهنشاه کبیر از ترکیب قوای پراکنده ژاندارم‌ـ بریگادمرکزی‌ـ دیویزیون قزاق نیروئی بنام قشون بوجود آوردند .

در ماده ٤ حکم قشونی بشماره ۱۱۹ ـ ذکر گردیده است : ۲۵ عقرب تاریخ آغاز اتحاد شکل قشون است . این روز را مبداء تحولات و پیشرفت های با افتخار خاندان پهلوی باید دانست زیرا اعلیحضرت رضا شاه کبیر بخوبی میدانستند که تا پایه های‌حکومت مرکزی برقرار و استوار نگردد ـ تا اساس فئودالیته در هم ریخته نشود ـ تا اسلحه در دست ارتش ملی نباشد ـ تا خان‌خانی درمملکت رایج باشد هیچ قدم اصلاحی در ملت نجیب ایران زنده و گرامی سامان دادن کشور برداشته‌نخواهد شد ـ تا اجانب در داخله کشور ایادی مسلحی داشته باشند که‌جلو هر اقدامی را که بصلاح آنان نباشد بگیرند ـ ملت ایران قادر بحفظ آبرو ، شرافت و منافع‌ملی خود نخواهد بود ـ کشور درجهانی که هنوز زور برآن حاکم است ـ قدر و منزلتی نخواهد یافت .

اینك که به عقب نگاه کنیم و اوضاع و احوال سال ۱۳۰۰ را در نظر آوریم باید در مقابل فداکاریهای گروهی مردان جانباز که‌تحت فرمان اعلیحضرت‌همایون شاهنشاه رضا شاه کبیر قشون متحدالشکل را بوجود آوردند ودر اندك زمانی امنیت و آرامش را برای این کشور بلا زده فراهم نمودند سر تعظیم فرود آوریم .

اینان با پای پیاده و تجهیزاتی که مزیتی بر متجاسرین نداشت از تهران به خوزستان رفته و آن خطه‌را امن‌نموده سپس‌به خراسان رفته و از آنجا به آذربایجان یا بلوچستان عزیمت نموده و قدرت حکومت مرکزی را برقرارنمودند. همین قشون کوچك وفداکارزمینه لازم را برای تحولاتی که بدست سردار نامی ایران عملی گردید، فراهم ساخته‌پاسداری‌آن‌راعهده‌دار گردید .

امروز ارتش شاهنشاهی که مرکب از نیروی زمینی‌شاهنشاهی نیروی هوائی شاهنشاهی و نیروی دریائی شاهنشاهی است مدارج کمال را بارهبری خردمندانه اعلیحضرت همایون شاهنشاه آریامهر بزرك ارتشتاران پیموده‌و می‌پیماید . تخمی که بدست‌پدری بزرگوار افشانده شد بدست فرزندی کامکار درختی برومند گردیده است و هنوز هم‌باسرعتی افزون تنومندتر و باورترمیگردد.

باش تاصبح دولتت بدمد

کاین هنوز از نتایج‌سحراست

ارتش شاهنشاهی سالها روز سوم اسفند را جشن گرفت و هنوزهم این روز فرخنده را جشن‌میگیرد.

پس از شهریور ۱۳۲۰ که چند شوم برپام این کشور کهن سال آشیان گرفت تاسال ۱۳۲۵ نهال نوجوان پایمال گردید وروبه زوال و پژمردگی گرائید ولی هنگامی که مام میهن در معرض تاخت اجانب واقع گردید وجهت نجات آذربایجان دست بسوی‌ان دراز نمود باز جان رفته‌رابازیافت وندای میهن را پذیراشد ـ تاسال گذشته ارتش شاهنشاهی روز آذرآبادگان رامنشاء حیات‌بازیافته اعلام واین روز را مانند روزارتش تلقی نمود . این روز تاابد دردل رایج باشد هیچ قدم اصلاحی در ملت نجیب ایران زنده و گرامی خواهد ماند ـ همواره بنام روز آذرآبادگان جاویدان است .

نقش عظیمی که ارتش شاهنشاهی دربنای ایران امروز داشته‌ـ بقدری عیان است که محتاج به‌شرح و بسط نیست . نظام وظیفه‌حس‌ملیت وفداکاری رابیدار نمود ـ وحدت ملی را تضمین کرد ـ زندگانی منظم را آموخت مبارزه پی‌گیربا بیسوادی راپی‌ریزی نمود.بهداشت را تعمیم داد ـ روح مبارز را در جوانان ایجاد نمود ملت را به‌حفظ افتخارات خود ذیعلاقه ساخت و ارتش ملی رابوجود آورد .

اینك سپاهیان انقلاب یکی از اساسی‌ترین ارکان انقلاب سپید شاه و ملت میباشند .

سال گذشته که یکی‌ازهمسایگان غافل بانخوت پرچم باافتخار ایران راتهدید نمود در زمانی بس اندك ارتش شاهنشاهی و نیروهای برادر یعنی ژاندارمری و شهربانی و نیروی پایداری با ایمانی راسخ‌و عزمی آهنین آماده شدند که ژاژخوائی دشمنان را جوابی‌دندان شکن گویند .

ملت نجیب وآزاده ایران‌ارتش رابرای جهان گشائی ـ زور گوئی وستم نمیخواهد ـ دلیل غیرقابل انکار آن احترام گذاردن به خواست های مردم بحرین میباشد لکن به‌مصداق اگر صلح خواهی جنك‌را ساز کن همانطوری که اعلیحضرت همایون شاهنشاه آریامهربزرك‌ارتشتاران فرموده‌اند:

تاروزی که دنیا از یك آرامش کامل برخوردار نشده و بیك‌خلع سلاح مطمئن نرسیده باشد ناچار هستیم که قوای مسلح ایران را در هوا و دریاوزمین بهرمقداری که برای حفظ منافع ایران و جوابگوئی به هرپیش‌آمدمنطقه‌ای لازم باشد تقویت میکنیم و اینکار راهم خواهیم کرد .

دراجرای این نیت شاهانه‌ارتش شاهنشاهی بامراقبت شبانه‌روزی در اصلاح خود میکوشد و امروز بجائی رسیده است که شاهنشاه عظیم‌الشان نظم ـ کاردانی ـ فداکاری ـ درستکاری و لیاقت‌آن را ستوده و سرمشق‌سایرتشکیلات مملکت قراردادند .

ارتش شاهنشاهی به مسئولیت های خطیر خودواقف و بسوگندی که یادکرده است در هر شرایطی وفادار خواهد ماند و به محبت و پشتیبانی ملتی که از آن‌برخاسته است مستظهر و متکی بوده و از خداوند توفیق خدمت مسئلت‌دارد.

در پایان دراین روز خجسته‌به روان تابناك جانبازانی که باخون خود استقلال وسربلندی‌وآزادگی میهن را تضمین و دشت وهامون و کوهستانهای زیبای ایران را آبیاری کردند درود فرستاده ونام جاویدان آنان را در قلب خود حفظ خواهیم‌نمود و بهمین‌مناسبت است که در سرتاسر کشورروزی دوبار در سربازخانه‌ها بیاد آنان شیپور به‌صدا درمی‌آیدوفداکاری آنان را یادآور میگردد .

جاوید شاهنشاه ـ پاینده‌ایران سربلند و سرافراز نیروهای‌مسلح شاهنشاهی

تیمسارارتشبد فریدون جم

*** مراسم امروز**

اداره روابط عمومی ستادبزرك ارتشتاران اعلام کرد که امروز بمناسبت روز ارتش آئین سان‌و رژه در تمام پادگانهای کشور برگزار شد و بهنگام پرده‌برداری از تمثال شاهانه ۲۱ تیر توپ شلیك شد . درپادگان حشمتیه در تهران نیز بهمین مناسبت۲۱ تیر توپ شلیك شد .

*** میهمانی**

بمناسبت روز ارتش امشب از طرف ارتشبد فریدون جم رئیس ستاد بزرك ارتشتاران و بانو یك میهمانی « کوکتل » در باشگاه افسران ترتیب یافته است .

توضیح در موردآتش‌سوزی درکارخانه «نورد» ذوب‌آهن

یك مقام شرکت ملی ذوب آهن ایران امروز درموردایجاد آتش‌سوزی در کارخانه «نورد» ذوب‌آهن توضیح داد : ساعت هفت‌ونیم بعد از ظهر پریروز ، عده‌ای از کارگران شیفت دوم که مشغول کار در واحد نورد بودند ، برای گرم کردن خود آتش افروخته بودند که متاسفانه آتش به قالب‌های چوبی پی‌های این قسمت سرایت کرد و آتش محوطه‌ای رادر طول یکصد متر فراگرفت .

باید توجه داشت که واحد نورد در طول یکهزارو چهارصد متری در دست ساختمان است و کارگران با بستن قالب چوبی و ریختن بتن در اسکلت فلزی پی‌ها رابالا می‌برند .

این مقام درپایان متذکر شد که خوشبختانه خسارت این آتش سوزی که در مدت کوتاهی بوسیله ماموران اطفاء حریق‌خاموش‌شد بالنسبه ناچیز بوده است .

آگهی مجمع عمومی

چون در نظراست کارفرمایان تولید کننده فرآورده‌های غذایی سراسر کشور شامل شیرینی سازی (شکلات بن‌بن تافی و محصولات شکری) شیرینی‌پزی (بیسکویت‌شیرینی سازی ماشینی) نانوایی ماشینی و ماکارونی کنسروسازی ومحصولات آماده غذایی آبمیوه و شربت‌ها نسبت به تشکیل سندیکا اقدام نمایند بنابراین از کلیه کارفرمایان ذینفع دعوت میشود که روز ۱۱ر۹ر۴۹ ساعت ۱۷ برای شرکت در مجمع عمومی سندیکای در شرف تاسیس کارفرمایان تولید کننده‌فرآورده‌های غذایی‌سراسر کشور که در محل اطاق صنایع و معادن ایران شماره ۵۷خیابان تخت جمشید تشکیل میشود از هر موسسه‌ای یکنفر نماینده معرفی و اعزام نمایند شرایط شرکت در مجمع عمومی داشتن اجازه تاسیس از وزارت اقتصادو شاغل‌بودن در صنایع فوق‌و ثبت‌نام دردفتر داوطلبان عضویت سندیکا خواهد بود.

دستور جلسه :

۱ـ تصویب اساسنامه

۲ـ انتخاب اعضای اصلی وعلی‌البدل هیات مدیره‌و بازرسان .

هیات موسس

آ ـ ۵٤٦۳٦

قابل توجه‌واردکنندگان وتولیدکنندگان‌محترم

سازمان مارکت باکادر مجهز بازاریابی‌و فروش باروشهای علمی جدید در مورد فروش انحصاری کالای شما اقدام میکند

تلفن ۴۹۰۴۸-۶۱۳۸۶۹ ۴۳۷۵۹

آ ـ ۱ ۵٤٦۱ ۱ـ۳

باهمکاری کارشناسان سازمان خواربار وکشاورزی‌جهانی

نه طرح کشاورزی وروستائی اجرا میشود

سازمان خواربارو کشاورزی جهانی مدت ۱۹ سال‌است که باایران همکاری دارد

بمناسبت یك ربع قرن خدمت سازمان خواربار و کشاورزی‌جهانی دیشب مجلس ضیافتی از طرف‌وزیر کشاورزی در هتل‌ونك ترتیب داده شد که در آن آقایان منوچهر پرتو وزیر دادگستری ، دکتر عبدالعظیم ولیان وزیر اصلاحات ارضی ، منصور روحانی وزیر آب و برق ودکتر ایرج وحیدی‌وزیر کشاورزی وفواد آدالی رئیس‌هیات نمایندگی سازمان خواربار و کشاورزی جهانی در ایران وعده زیادی از مسئولین وزارتخانه های اصلاحات ارضی و کشاورزی و کارشناسان سازمان «فائو» شرکت داشتند..

*** ۱۹ سال فعالیت**

فعالیت‌سازمان خواربار وکشاورزی جهانی در ایران از حدود ۱۹سال قبل شروع شده اولین واحدی که کارشناسان سازمان خواربار و کشاورزی ملل متحددر آن‌شرکت داشتند «واحد خاك» وابسته به وزارت کشاورزی بود وبه تدریج دامنه فعالیت این سازمان درایران گسترش یافت وطرحهای جدیدی که تهیه میشد با همت کارشناسان مزبور و همکاران ایرانی در واحد های مختلف کشاورزی ایران‌پیاده میشد .

*** بررسی‌های جدید**

سازمان خواربار و کشاورزی جهانی در طی مدت۱۹ سال گذشته سه طرح عظیم در مورد جنگل و محصولات زراعی و دامپروری در ایران پیاده کرده است که‌بعضی از این پروژه‌ها در مرحله نهائی میباشد و بعضی دیگر وارد مرحله دوم شده است .

اکثر طرحهای در دست اقدام که از طرف کارشناسان سازمان خواربار و کشاورزی جهانی هدایت میشود در سال های بین ۱۹۷۱ و ۱۹۷۲ به پایان خواهد رسید وپس از خاتمه این طرحها بررسی های جدیدی در زمینه فعالیت های کشاورزی آغاز خواهد شد .

سازمان خواربار و کشاورزی جهانی برای امور کشاورزی در ایران صاحب نه طرح دیگر در رشته های مختلف کشاورزی و منابع طبیعی و اصلاحات ارضی میباشد که بعضی از این طرحها تا چند ماه دیگر اجرا خواهد شد و باقی آنها دنباله طرحهای کشاورزی و جنگل‌فعلی است که‌با همکاری کارشناسان «فائو» توسعه خواهد یافت .

مهمترین بررسی که از طرف سازمان خواربارو کشاورزی جهانی در موردمحصولات ایران‌بعمل‌آمده است در درجه اول مربوط به کشت گندم و جوبوده و در درجات بعدی کشت پنبه و تکثیر ماهی و ازدیاد و نگاهداری جنگل میباشد .

اقتصادی

بازار البسه زمستانی ساکت است

*** فروشندگان‌پوشاك‌درانتظار بارندگی و سرما هستند تا بازار آنها گرم شود**

بازار پوشاك‌زمستانی ، بعلت‌عقب افتادن فصل سرما تقریبا ساکت است . قیمت انواع تریکو که در طی چند سال اخیر قسمت مهمی از بازار پوشاك زمستانی را بخود اختصاص داده‌بسبب عرضه زیادان در سطحی پائین‌تر از سال گذشته قراردارد .

تولید کنندگان این کالا که همه سال فروش کلی‌انها ازاواسط مهر شروع میشد تاکنون فروش عمده‌ای نداشته‌اند و تقریبا بیشتر کالای تولیدی آنها در انبار ذخیره شده است . باوجودی‌که درکیفیت جنس و مدل های تریکو ظرف‌یکی دوسال اخیر تغییرات‌قابل‌ملاحظه‌ای با نصب ماشین آلات جدید پدید آمده است ،ولی بعلت زیادی‌عرضه در قیمت ها کاهش دیده میشود.

سایر البسه زمستانی از قبیل بارانی و پالتوبخصوص انواع‌مردانه آن‌نیزفروش قابل‌ملاحظه‌ای ندارد. فروشندگان در انتظار یك‌بارندگی و سرما هستند و معتقدند که در آنصورت در بازار فروش البسه زمستانی تحرکی‌بوجودخواهد آمد.

بازار آزاد ارز و طلا

نوع ارز	خرید بریال	فروش بریال
یک دلار آمریکا	۸۰٫۵۰	۸۱
یک لیره انگلیس	۱۹۲	۱۹٤
یک مارک آلمان غربی	۲۱٫۷۰	۲۱٫۸۵
یک فرانک فرانسه	۱٤٫۲۵	۱٤٫۵۰
طلا		
قیمت رسمی طلا	هر کیلو	۱۰۱۳۰۰
قیمت بازار آزاد	هر مثقال	٤۷٤
قیمت بین‌المللی	هراونس	۳۷ دلارو ۷۰سنت

طرح جدیدسوزن‌دوزی

در استان سیستان و بلوچستان اجرا میشود

*** با اجرای این طرح دست واسطه ها کوتاه میشودو مواد اولیه ارزان قیمت‌در اختیار سوزن دوزان‌قرار میگیرد**

کارشناسان مرکزصنایع دستی که اوایل‌مهرماه امسال‌برای‌بررسی مسائل مربوط به کار های دستی بلوچستان ، بخصوص‌صنعت سوزن دوزی به سیستان و بلوچستان‌رفته بودند ، گزارشی در مورد اجرای طرح سوزن دوزی بلوچستان‌تسلیم رئیس مرکز صنایع دستی کردند.

مهمترین‌هدف اجرای‌طرح‌سورن دوزی ،بموجب گزارش کارشناسان کوتاه کردن دست واسطه ها ، خریداری فرآورده های سورن ـ دوزی از تولید کنندگان اصلی و در اختیارگذاردن مواد اولیه ارزان و مرغوب از اهم اقداماتی است که بایستی مورد توجه مرکز صنایع دستی قرار گیرد .

*** شبکه ارتباطی**

در این گزارش گفته شده : برای آنکه بتوان دست واسطه ها را بطور کلی کوتاه کرد باید بر اساس صحیحی‌به نحوه کارو‌تولید و مصرف سوزن دوزان کنترل دائمی کرد و از طرف دیگر بطور مرتب نخ و پارچه دراختیار سوزن دوزان‌این‌استان قرارداد وفرآورده های تولیدی آنها را خریداری کرد .

کارشناسان مرکز صنایع‌دستی در مدت اقامت خود در این استان شرکت‌تعاونی در شش مرکزتولید این کالا در زاهدان ، ایرندگان، چانف و حومه اسپکه ، کویچ و حومه ، و پیپ و حومه تشکیل دادند .

این شرکت های تعاونی از این پس کار های‌تولیدی خود رابوسیله سرپرست شرکت های تعاونی در سیستان و بلوچستان مستقیما برای عرضه در تهران‌و سایرشهرستانها در اختیار مراکز فروش مرکز صنایع دستی ایران قرار خواهند داد و متقابلا مواد اولیه مصرفی خود را از همین طریق تامین خواهند کرد .

*** صنعت سوزن دوزی**

یکی از طرحهای اصیل وکاملا ایرانی نقوش و تصاویری است که بانخهای رنگی بر روی پارچه سیاه بوسیله مردم سیستان و بلوچستان سوزن دوزی میشود .

ازسوزن دوزیهای بلوچ‌فرآورده های گوناگونی از قبیل لباس زنانه تزئینات ، لباس ، کراوات ،قوطی سیگار ، جاکلیدی و نظایر آن تهیه میشود .

مذاکرات بازرگانی ایران و عربستان

دو نفر از مقامات مرکزتوسعه صادرات ایران برای تماس وپی‌گیری در امر گسترش مبادلات بازرگانی بین ایران و عربستان سعودی ظرف چند روز آینده عازم این کشور خواهندشد.

سفر این‌هیات حدود پنج روز طول خواهد کشید و طی آن مذاکراتی بابازرگانان این کشور در باره حل مشکلات موجود بازرگانی از قبیل حمل و نقل و مقررات تجارتی فیمابین و همچنین فراهم کردن تسهیلات لازم برای بازکردن اعتبار انجام خواهند داد.

احتمال میرود که هیات اعزامی علاوه بر تماس‌بابازرگانان واعضای اتاق بازرگانی جده ، بطور غیر رسمی با مقامات اقتصادی‌عربستان سعودی نیز ملاقاتها و مذاکراتی انجام دهد.

اخبار اقتصادی جهان

وضع اقتصادی مصر

وزیر اقتصاد مصر اظهار داشت که موازنه‌پرداخت های مصر پس از سالها دوباره مازاد پیدا کرده است .

کسری موازنه پرداخت های این کشور در سال۱۹٦٦ حدود ۱۳٫۸ میلیون دلار و در سال ۱۹٦۷ حدود ۳۵٫۴ میلیون دلار ، و درسال ٦۸ حدود ۱۱۵ میلیون دلار بوده است . علت پیدایش مازاد در موازنه پرداخت های مصر افزایش صادرات و تا حدودی کاهش واردات بوده است‌و بعلاوه وضع مساعد محصول پنبه و برنج به این امر کمك کرده است .

بهبود عملکرد بخش نفت عامل مساعد دیگری ، در این زمینه است . تولید نفت در ماه اوت ۱۹۷۰ حدود ٤۰۰ هزار بشکه در روز بود ، حال‌آنکه درسال ۱۹٦۹ این میزان حدود ۲۲۰ هزار بشکه بوده است . صادرات نفت در نه ماهه اول ۱۹۷۰ حدود ۴۱٫۳ میلیون دلار بود ، در صورتیکه در سال ۱۹٦۹ رقم مربوطه بیش‌از ۱۵٫۱میلیون دلار نبود .

عامل موثر دیگر در بهبود موازنه پرداخت‌ها ، تولیدات‌صنعتی میباشد ، که درسال مالی ۱۹٦۹ و ۱۹۷۰ به ۳٫۲۲ میلیارد دلار رسید . مصر همچنین به میزان۲۲۸ میلیون دلار از کشور های عربستان سعودی ، کویت و لیبی در سال کمك دریافت میدارد که جبران درآمد از دست رفته کانال سوئز را میکند . درآمد مصر از کانال سوئز در هر سال به ۲٤۰ میلیون دلار بالغ میگردید .

صادرات اتومبیل ژاپن

انجمن صاحبان صنایع ژاپن اعلام کرد ، که‌صادرات وسائط نقلیه ژاپن در ماه سپتامبر به رقم بیسابقه ۱۰۸ هزار و ۷۳٤ دستگاه رسید . صادرات ماه اوت ۸۹ هزارو ۲٤۳ دستگاه بود . بدین ترتیب در عرض ۹ ماه اول‌سال جاری ژاپن۷٦٦ هزارو٦۲۰ دستگاه وسایط نقلیه‌صادرکرد که ۵۰۳ هزار و۸٤۳ دستگاه آن اتومبیل سواری بود .

باسفر مدیرعامل سازمان برنامه به شیراز

نیازمندی های‌فارس بررسی می‌شود

آقای دکتر خدادادفرمانفرمائیان مدیر عامل سازمان برنامه دررأس هیاتی از مقامات و کار شناسان عالیرتبه سازمان برنامه صبح‌امروز به استان فارس عزیمت کرد.

مدیر عامل سازمان برنامه و همراهان در توقف سه روزه خود دراین استان ، از فعالیت ها و پیشرفت های طرح های عمرانی دیدن میکنند و برای رفع‌نیازمندی های فوری اقدامات لازم را انجام خواهند داد.

سفر هیات سازمان برنامه به فارس بعلت بیماری آقای دکتر فرمانفرمائیان مدت‌دوهفته به‌تاخیر افتاد.

مدیر عامل سازمان برنامه در این سفر مذاکراتی بااستاندار ، رئیس دانشگاه پهلوی و مسئولان دیگر محلی این استان‌انجام‌خواهد داد.

آیا، شما سوله رامی‌شناسید؟

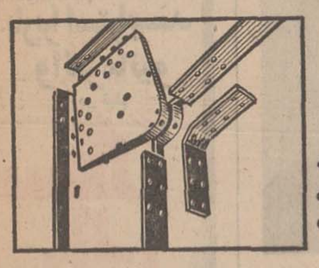

سوله قطعات جدا ازهم ازفولادتضمین شده درکارخانه مجهز سوله بوسیله دقیق ترین و مدرنترین ابزار و ماشین آلات و دستگاه های جوش اتوماتیك انحصاری ، فرم میگیرند.

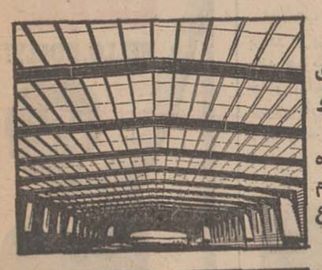

سوله ساختمانهای پیش‌ساخته شده سوله‌بدون‌پایه‌های وسط تاعرض ۸۲ متروارتفاع ۲۵ متر ساخته و نصب میشوند.

سقف ساختمانهای سوله با ورقهای کرکره گالوانیزه ـ لعابی (رنگی) ـ آلومینیوم ایرانیت و اطراف آن از مصالح فوق‌یاهر نوع مصالح ساختمانی دیگر قابل پوشش میباشند.

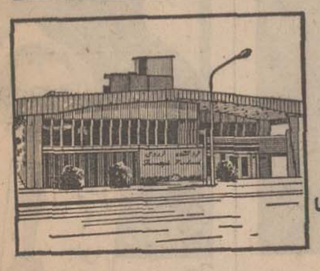

سوله ساختمانهای سوله: درخدمت معماری نوین. برای فروشگاهها ـ سالنهای سینما ـ تعمیرگاهها ویلاهای مدرن و سالنهای ورزش.

شرکت سهامی ساختمانهای فولادی ایران

تهران ـ خیابان سپهبد زاهدی شماره ۲۸۵

تلفن ۷۲ ـ ۶۲۳۵۷۰ تلگرافی: بیلدینك کو

کشتی کنکوردیافیورد M/S "CONCORDIA FJORD"

هم‌اکنون درخرمشهر مشغول‌تخلیه‌میباشدو در ضمن مستقیما برای بنادر ذیل بار صادراتی قبول مینماید .

نیویورك ـ بستن ـ فیلادلفیا ـ بالتیمور ـ نورفلك ـ هوستن ـ نیوارلئان

کشتی کنکوردیاتاج M/S "CONCORDIA TADJ"

درحدود ۵ آذرماه به‌بندر شاهپورودرحدود ۲۲ آذرماه به خرمشهر وارد خواهدشد

برای کسب اطلاع بیشتر به نمایندگی کل درایران

شرکت‌سهامی

لوانت‌اکسپرس ترانسپورت(ایران)

خیابان سعدی شماره ٤۷۷ـ تلفن۳۰۵۳۱۳ـ ۳۰۵۳۱٤ ـ ۳۰۵۳۱۵ـ ۳۳۲۱۵٤

ویا بشعبات این شرکت در :

خرمشهر ـ خیابان فردوسی شماره ۱۹٤ تلفن ۲۸۱٤ـ ۲۸۱۵ ـ ۳۹۳۵

تبریز ـ خیابان فردوسی تلفن ۲۳۷۰ـ ٤٦۹۰

آبادان ـ شماره ۱٦ سانشاین بریم تلفن ۲۱۵۱

در آموزشگاه پسرانه خزائلی

کلاسهای جدید کنکورـ ادبیات ـ حقوق ـ پزشکی ـ علوم و کلاسهای ششم طبیعی تك درس دایر میباشد .

نشانی ـ شاه‌آباد ـ کوچه محمودی ـ آموزشگاه خزائلی ـ تلفن ۳۳٤۸۸۱

آ ـ ۵٤٦٦۲ ۱ـ۲

کشتی «جوارا»

بدینوسیله باستحضار بازرگانان محترم میرساندکه‌کشتی‌نامبرده‌بنابدستورسازمان بنادر و کشتیرانی به بندر شاهپور اعزام‌گردید و کلیه کالای مقصد خرمشهر را در بندر شاهپور تخلیه مینماید . کشتی قراراست ۲٦ آبانماه وارد بندر شاهپور شود.

خواهشمنداست برای‌اخذترخیصه به شعبه این شرکت در بندر شاهپور مراجعه فرمایند .

شرکت گری‌مکنزی‌محدود

تهران تلفنهای ۵۹ـ۳۱٤۱۵٦

سرعت زیاد این اتومبیل که رانندگی آن را یك مرد انگلیسی به عهده داشت، شب گذشته درخیابان‌پهلوی حادثه‌ای به وجود آورد که در آن دو نفر کشته شدند.

دریك حادثه رانندگی :

در خیابان پهلوی ۲ نفر کشته شدند

راننده انگلیسی اتومبیلی که این حادثه را بوجود آورد تحویل دادسرا شد

براثر برخورد دو اتومبیل سواری در خیابان پهلوی ،دو نفر کشته شدند.

ساعت هفت و نیم بعد از ظهر دیروز هنگامی که اتومبیل سواری شماره ۵۹۷۵۴ تهران ج که‌رانندگی آنرایك انگلیسی به نام «گریس لند» بعهده داشت‌و از شمال به جنوب خیابان پهلوی در حرکت بود در نزدیکی سه راه ونك با اتومبیل سواری شماره ۲۶۵۷۳ تهران ب به‌رانندگی حسنعلی محمدی که او نیز از شمال به جنوب خیابان حرکت میکرد برخورد کرد.

شدت تصادف بحدی بود که اتومبیل سواری شماره ۵۹۷۵۴ تهران ج به سمت چپ خیابان منحرف و با موتوسیکلت شماره ۸۱۷۱ تهران که دو سرنشین داشت برخورد کرد و سپس درکنار خیابان واژگون شد.

دراین حادثه راننده موتوسیکلت هماندم کشته و سرنشین آن به‌سختی‌مجروح شدکه شب گذشته در بیمارستان سینا درگذشت .

گزارش خبرنگار ماحاکی است که ماموران کلانتری یوسف آباد صبح امروزموفق شدند هویت مقتولین‌رازوشن سازند . این دو احمد افشار ۲۲ساله و یحیی میرهادی نام داشتند و ساکن شمیران بودند.

کارشناس تصادفات علت تصادف رابی احتیاطی ازطرف راننده اتومبیل‌شماره۵۹۷۵۴ تهران ج دانست و «گریس‌لند» راننده اتومبیل مزبور بامداد امروز تحویل مقامات قضائی شد.

صحنه دیگری از تصادف

۴ مرد مسلح لحظه‌ای قبل از سرقت بانک دستگیر شدند

آنان چند روز بودکه برای سرقت بانکها نقشه می‌کشیدند

* دستگیر شدگان تسلیم دادرسی ارتش شدند

سخنگوی پلیس گفت که کیفر سارقین مسلح بانك اعدام است

افراد یك باند دزدان مسلح و مجهز ، چندلحظه قبل از اینکه موفق بسرقت بانك صادرات شعبه فرمانیه شوند بوسیله ماموران اداره آگاهی کل دستگیر شدند.

سخنگوی شهربانی کل کشور دراین مورد گفت : اخیراماموران دائره مراقبت اداره آگاهی شهربانی کل کشور که وظیفه آنها مراقبت از وضع زندانیان آزادشده و همچنین بررسی وضع اشخاصی است که اعمال ورفتارو فعالیت‌هایشان مشکوك بنظر می ـ رسد ، به‌وضع یك‌مجرم سابقه‌دار بنام «جمشید بیات» که به‌تازگی اززندان آزادشده و درچاپخانه‌ای بکار مشغول شده بود ، ظنین شدند .

دائره مراقبت اداره آگاهی ، اعمال ورفتار این شخص را تحت مراقبت قرار داد و متوجه شدکه او باسه نفر دیگرروابط‌ومناسبات مشکوکی دارد و بعضی شبهانیز این چهارنفر در یکی ازقهوه‌خانه ها اجتماع میکنند و مدت‌هابطور محرمانه و مخفیانه بایکدیگر به بحث و مذاکره می‌پردازند .

ماموران اداره آگاهی همچنین متوجه شدند که افراد مزبور، بعضی روزها اتومبیلی کرایه می کنند و باآن در حوالی بانك‌های نقاط خلوت رفت‌وآمد میکنند و وضع بانك‌ها را مورد بررسی‌قرار میدهند .

اداره آگاهی باتوجه به وضع این افراد ، اولا برمراقبت خود نسبت به بانك‌ها افزود و ثانیا مراقبت خودرا نسبت به این‌افراد ادامه داد ، تااینکه ساعت ۱۰ صبح روز ۴۹٫۸٫۱۴ ، ماموران مراقبت بانك صادرات شعبه‌قلهك مشاهده کردند ، یك اتومبیل سواری به‌شماره ۸۶۷۴۷ تهران‌ج در حوالی بانك توقف کردیکنفر از سرنشینان آن از اتومبیل‌پیاده شد و سه‌نفر دیگر در اتومبیل باقی ماندند و شخصی که از اتومبیل پیاده شده‌بود ، واردبانك شد و پس از چند لحظه از بانك خارج و به‌وسیله همان اتومبیل از آن محل دور شد .

ساعت ٤ بعدازظهر همان روز، ماموران مجددا اتومبیل مزبور را در حوالی بانك صادرات شعبه قلهك مشاهده کردند که چندین مرتبه از جلوی بانك مزبور بالاو پائین رفت . این دفعه ماموران مطمئن شدند که سرنشینان این اتومبیل خیال سوئی دارند لذا بطور غیر محسوس آنان را مورد تعقیب قراردادند و موقعی که‌آنها قصد ورود به‌بانك صادرات شعبه فرمانیه را داشتند دستگیرشان کردند .

بازجوئی

پس از اینکه این ٤نفر دستگیر شدند ، مورد بازجوئی‌قرار گرفتند جمشید بیات که در ابتدا اعمالش مورد سوءظن اداره آگاهی قرار گرفته بود ، گفت که اوبا سه نفر از همدستان دستگیر شده‌اش بنامهای محمود رحیم مرادآبادی ، علی اصغر صبوری و حسن‌زیرك که با۳نفر اولی در زندان آشنا شده است مدتی است درتماس است وآنها به‌اتفاق نقشه‌کشیده بودند که به یکی از شعبه های بانك صادرات قلهك دستبردبزنند و موجودی آنرا بربایند .

وی همچنین اعتراف کرد چند شب قبل که روزنامه‌ها رامطالعه میکرده ، خبر دستگیری سارقین بانك صادرات شعبه داریوش و مجازات آنها را که برطبق ماده ٤٠٩ قانون دادرسی و کیفرارتش اعدام است ، خوانده واز تصمیم خود منصرف شده و این‌موضوع را به همدستانش نیز گفته و از آنها خواسته است که چون مجازات این کار اعدام است،آنها هم از تصمیم خود منصرف شوند، ولی هیچیك از آنهاحاضرنشده‌اند ازعمل خود دست‌بردارند و اوراهم تهدید کرده‌اند که اگر باآنها همکاری نکند،ویرا خواهندکشت واز اینرو ، وی ناچار به همکاری باآنها شده‌است .

او همچنین گفت که در روز دستگیری آنها ابتداقصدداشته‌اند به‌یکی از شعب بانك های خیابان شمیران دستبرد بزنند، ولی چون رئیس شعبه به‌آنها ظنین شده‌بود فورا از محل مذکور دورشده و قصد سرقت پولهای بانك‌صادرات شعبه قلهك را داشته‌اند که‌چون اوضاع واحوال آنجا را هم‌مساعد ندیده‌اند ، به‌طرف فرمانیه حرکت کرده‌اند .

سه‌نفر دیگردربازجوئی ، اظهارات جمشید بیات راتائید و اعتراف کردند که قصد داشتند ، پس از سرقت موجودی بانك صادرات شعبه قلهك‌باپولهای آن‌تجهیزات کامل‌تری از قبیل دستگاه جوش وبرش اکسیژن تهیه کنند و موجودی بانك ملی شعبه قلهك‌را که حدس میزده‌اند ، درحدودیك میلیون تومان است ، سرقت کنند .

در ضمن تحقیق همچنین معلوم شد که رهبر این باند محمود رحیم مرادآبادی بوده و اوبایکی ازکارمندان بانك ملی شعبه‌قلهك در تماس بوده ووی را نیز برای مساعدت باخود همراه کرده‌است.

سخنگوی شهربانی کل کشور افزود این افراد هنگام دستگیری به سلاح کمری ، مواد شیمیائی‌و وسائل دیگری از قبیل دستکش وگزن وغیره مجهز بوده‌اند .

کلیه افراد این باند که طرح تبهکارانه‌اشان در نطفه خفه شد، تحویل دادرسی ارتش شده‌اند و برطبق ماده ٤٠٩ قانون دادرسی وکیفرارتش که مجازات‌این‌جنایت را اعدام تعیین کرده است‌محاکمه خواهند شد .

افرادی که قصد سرقت بانك را داشتند و دستگیر شدند از راست به چپ عبارتند از: محمود رحیم مراد آبادی ، علی اصغر حیدری ، حسن زیرك‌وجمشیدبیات.

گمشدگان

جمال سیدنا ۱۵ ساله

موی بورچشم میشی لباس شلوار دودی پیراهن سفید سوار موتور ـ سیکلت بوده خبری از وی‌نیست هرکس اطلاعی (ازاودارد) بنشانی خیابان خراسان ده متری اهل علی شماره ٦٦ محمد غزالی خبر دهد .

رضا رفیع شریف آبادی ۱٤ساله (عکس بالا) از تاریخ ۴۹٫۸٫۱۷ منزل را ترك کرده است تقاضا میشود هرکس اطلاعی از نامبرده دارد بتلفن ٦٩٤٧٩ یا کلانتری٤ خبر دهد .

آ ـ ۲٤٤٤٥

صاحب عکس فوق آتابك‌اتابکی برادر عزیز من از منزل قهر کرده رفته هموطنان گرامی برای رضای خداو ادامه تحصیل‌اگر ازنامبرده خبری دارید به‌تلفن ۷۱۱۱۰اطلاع داده و مژدگانی دریافت دارید.

حبیب‌اله اتابکی

آ ـ ۲٤٤٤

ازبانو جهان طباخیان قمی (عکس‌بالا) ۷۰ ساله که اختلال حواس نیز دارد ٤٥ روز است خبری نیست هرکس از وی‌اطلاعی دارد بتلفن ۹۵۸۸٤۲ آژانس اتومبیل پارس خیابان اسکندری سپه غربی کوچه ۷ دستگاه پلاك ۷۹ خبردهد .

قاچاقچی ٦۹ ساله تریاك دستگیر شد

یك‌قاچاقچی ٦۹ساله باتفاق دو نفر ازهمدستانش به دام ماموران افتادواز آنها ٤ کیلو تریاك‌به‌دست آمد .

این قاچاقچی اصغر بادامده نام دارد که به اصغربوجارمعروف‌است وهمدستان او یك زن وشوهر به‌نام های کبراوفضل‌الله‌مرادیان‌هستند.

قاچاقچیان مزبور راماموران تجسس کلانتری ۱٤ تهران روز گذشته پس‌از یك سلسله عملیات دستگیر کردند وبامداد امروز آنها را تحویل دادرسی ارتش‌دادند .

سینماامپایر

بزودی نمایش میدهند

شکوهمندترین موزیکال‌نیم قرن اخیر سینمای آمریکا

باربرا استرایسند والترماتیو

در فیلم

سلام دالی

HELLO, DOLLY!

رنگی ـ ۷۰ میلیمتری

باصدای استریوفونیك ٦ باندی

باشرکت :

مایکل گرافورد ـ لوئی‌آرمسترانك

محصول ۱۹۷۰ فوکس قرن بیستم

دستگیری زنان ولگرد

مامورین ژاندارمری کوی امیرآباددیروزجمعی‌اززنان‌ولگردی را که در خیابانهای این محل ایستاده بودند دستگیر کردند و جهت پرداخت جریمه به شورای داوری منطقه خود فرستادند .

ولگردی طبق ماده ۲۷۳ قانون مجازات عمومی ایران «خلاف » است و مرتکب جریمه میشود .

دستگیری زنان ولگرد کوی امیر آباد بدنبال شکایت اهالی‌این منطقه صورت گرفت اهالی در شکایات خود نوشته‌اند: درخیابان های کوی امیر آباد زنان ولگرد نه‌تنها باعث ناراحتی رهگذران و ساکنان محل میشوند ، بلکه اتومبیلهائی که قصد سوارکردن آنان را دارندبه‌علت توقف‌ناگهانی خیابان رابند می‌آورند . عکس ، صحنه انتقال زنان ولگردرا ازجیپ ژاندارمری به‌پاسگاه نشان‌میدهد. بعضی از زنان ولگرد طبق ماده ۲۷۳ مکرر قانون مجازات عمومی ونیز قانون اقدامات تامینی جهت کار شرافتمندانه به سازمان‌ازدوی کار فرستاده می شوند این عده اگر فرار کنند به ۱۱ روزتا۳ ماه حبس تادیبی محکوم می‌گردند .

اطلاعات دختران وپسران یکشنبه ها منتشر میشود

اطلاعیه

سرپرستی منابع طبیعی نوشهروشهسوار

شماره ۳۵۸۵۲٫۱۱ تاریخ ۱۳٤۹٫۸٫۱۲

سرپرستی منابع طبیعی نوشهر و شهسوار بر اساس قسمت اول ماده ٥٦ قانون حفاظت وبهره‌برداری از جنگلها و مراتع و تشخیص مامورین وزارت منابع طبیعی مناطق مشروحه زیر راجزو منابع ملی تشخیص داده و مشمول ماده یك قانون ملی شدن جنگلها و مراتع اعلام میدارد.

۱ـ مقدار ۱٦۹٫۲۲۰ هکتار از اراضی جنگلی قسمت جنوبی کاخ سلطنتی کلاردشت‌واقع در حوزه‌اداره‌منابع طبیعی کلاردشت ومرزن‌آباد که محدود است شمالا به قطعه جنگلکاری کاخ و زمینهای مرزوعی اهالی اوجابیت جنوبا به جنگل اودزشرقا به جنگل‌بند بن و کرکس چال غربا، بزمین زرعی قریه مجل و جنگل شهرزمین باستثناء مقدار ۸۲٫۳٦۰ هکتار اراضی مزروعی اشخاص طبق مشخصا ت‌موجود در سرپرستی.

۲ـ مقدار تقریبی دوهزار هکتار مرتع‌مشجرا جوواقع‌در حوزه اداره منابع طبیعی کلاردشت ومرزن‌آباد که محدود است شمالا برودخانه حسن آباد و جنگل کرچام جنوبا به جنگل و لاروکرچا بگردن وسامان زرچخانی شرقا جنگل و مرتع اجوده‌علیا وسقلی وغربا جنگل و مرتع آبخورك باستثناء مقدار ۲۱۳ هکتار اراضی مزروعی اشخاص و ساختمانهای موجود در آن ومقدار ٦٤٦ متر مربع که قبلا مقررات ملی شدن نسبت به‌آن اجرا گردیده طبق مشخصات موجود در سرپرستی .

۳ـ مقدار ۱۲ هکتار مرتع جنگلی عزیزآباد پلاك۳۰ اصلی بخش ٥ کجور واقع در حوزه اداره منابع طبیعی علمده ونوشهر که محدود است شمالا باغ آقای سید جلال فاطمی‌جنوبا اراضی مزروعی قریه عزت شرقا مرتع شیخ دشت ورودخانه کچی رود غربا اراضی مزروعی قرا عزت و عالم کلا.

٤ـ مقدار ٦۳۲٥ متر مربع‌از جنگل قلابن کیکو واقع در حوزه اداره منابع طبیعی کلاردشت و مرزن‌آباد که محدود است شمالا جنگل سنج جنوبا باراضی جنگلی قلابن‌شرقا برودخانه منجیرود غربا جنگل قلابن‌کیکو مربوط بصورتمجلس تخلف شماره ۱٦٥۰۱ـ ۴۸٫۲٫۱٥ و صورتمجلس تصرف عدوانی مورخه ۴۸٫۲٫۱۱ طبق مشخصات موجود در سرپرستی کسانیکه باین تشخیص اعتراض دارند باتوجه بماده ٥٦ قانون اصلاح قانون حفاظت و بهره‌برداری از جنگلهاومراتع مصوب سال ٤۸ میتوانند از تاریخ انتشار این آگهی ظرف یك ماه اعتراضات خود رابا ذکر دلیل و مستندات جهت رسیدگی بدفتر سرپرستی منابع طبیعی نوشهر و شهسوار تسلیم و رسید دریافت دارند بدیهی است اعتراضاتیکه خارج‌از موعد مقرر در آگهی واصل گردد قابل ترتیب اثر نخواهد بود ضمنا مناطق بالا در حوزه ثبت شهرستان نوشهرواقع و نقشه‌ها و کروکیهای فوق درسرپرستی نوشهر و شهسوار برای مراجعه عموم موجود است.

سرپرست منابع طبیعی نوشهر وشهسوار . محمد پریور

از صبح دوشنبه دوم آذرماه

درسینماهای

گلدن‌سیتی ادئون

حیرت انگیز ترین نقشه‌ای‌که تاکنون برای سرقت‌میلیونها دلار پول در لاس‌وگاس(شهر قمار بازان آمریکا) اجراشده است !

محصول برادران وارنر

پخش از متروگلدوین‌مایر

بکارگردانی :

آنتونیوایساسی

کارگردان فیلم مشهور مردی‌ازاستانبول

تبریکات

جناب دکترفرخ‌رو پارسای وزیرمحترم آموزش وپرورش

انتصاب شایسته آقای رضا معینی بسمت مدیر کل دفتر اطلاعات و مطبوعات وروابط عمومی‌راکه ازخدمتگذاران صدیق شاه و مردم هستند به آن جناب تبریك میگویند.

آموزشگاه بازرگانی اقتصاد

آ ـ ٥٤٦٤۲

جناب دکتر فرخ‌روپارسای

انتصاب شایسته‌آقای رضا معینی را بمدیریت کل‌مطبوعات وروابط عمومی تهنیت عرض مینمایم .

سید کمال‌الدین وسید نظام‌الدین عیائی

آ ـ ۲٤٥۱۱

جناب آقای رضا معینی

انتصاب جنابعالی ر ابمدیریت کل مطبوعات وروابط عمومی تبریك عرض مینمائیم .

یدالله عبدالعلی . جباری .

آ ـ ۲٤٥۱۱

جناب‌بانودکتر فرخ‌روپارسای وزیرمحترم‌آموزش‌وپرورش

انتخاب شایسته آقای رضا معینی‌رابمدیریت کل‌مطبوعات وروابط عمومی تبریك عرض مینمایم .

آ ـ ۲٤٥۱۱ **جواد تقوی نیا**

جناب دکتر فرخ‌روپارسای

حسن انتخاب و انتصاب‌شایسته آقای رضا معینی، را بمدیریت‌کل مطبوعات‌وروابط عمومی‌صمیمانه‌تبریك‌عرض می نمائیم .

سیدضیاءالدین و نورالدین غیائی‌اذجه

آ ـ ۲٤٥۱۱

ازصبح چهارشنبه ٤ آذرماه،ماه‌فقط درسینما

آتلانتیک

درامی شورانگیز از عشق، قصه‌ای دلهره‌آور ازبیوفائی، حکایتی جانسوز ازانتقام

فیلمی‌از تونی‌ریچاردسون

آوائی در تاریکی

رنگی

با شرکت :

نیکول ویلیامسون

آناکارینا

ژان‌کلوددرو

پخش از یونایتدآرتیست

جناب آقای دکتر جمال‌گوشه

زبان وبیان من از سپاسگزاری الکن بوده وخواهد بود عمل‌جراحی فوری شما دربستر بیماری‌عمردوباره بمن بخشید ازقادر متعال آرزوی موفقیت بیشتر در خدمت بابناء میهن برای جنابعالی دارم .

حسن فزونی

۱۱۹۲۱ ۴۹٫۸٫۱۲

آگهی مناقصه

شهرداری گنبدکاوس باستناد تصویب نامه نودمین جلسه مورخ ۴۹٫٦٫۳۱ انجمن شهر عملیات زیرسازی و آسفالت و جدول سازی وروکش بعضی از خیابانهای شهر راکه هزینه‌آن در حدود مبلغ ٤٥۰۰۰۰۰۰ ریال است بشرح وشرایط زیر بمناقصه میگذارد .

۱ـ شرکتهائی میتوانند در مناقصه شرکت نمایند که اولا دارای درجه‌بندی ۱ یا۲ سازمان برنامه بوده ثانیافهرست پیمانهای انجام شده توسط شرکت‌را با درج شماره قرارداد و ذکر نام کارفرما و فتوکپی صورت مجلس تحویل کار ونیز فتوکپی‌اسناد ومدارك مربوط بماشین‌آلات خودرا که در اختیار و برای انجام کار ضروری است‌بضمیمه نامه‌ای‌تاتاریخ ۴۹٫۹٫۳ بدفترمهندسی استان درساری تسلیم دارند . دفتر مذکور پس از رسیدگی چنانچه پیشنهاد دهنده‌واجد شرایط باشد صلاحیت‌آنها را تاتاریخ ۴۹٫۹٫۸ گواهی و برای شرکت‌درمناقصه تائید ومبادرت بفروش مدارك مناقصه خواهد نمود .

۲ـ پیشنهاد دهندگان پس از دریافت برك صلاحیت از دفتر مهندسی بایستی مبلغ ۹۰۰۰ریال‌بحسابهای جاری شماره۱٤۳۸۱ و۱۲۳۸۸ و ۱۲۳۸۱ نزد بانکملی شعبه ساری پرداخت و در قبال ارائه فیش بانکی دفترچه فهرست بهاء و مشخصات و نمونه قرار داد و سایر اوراق مربوط بمناقصه راازدفترمهندسی دریافت دارند .

۳ـ پیشنهاد دهندگان بایستی مبلغ ۲۲٥۰۰۰۰ ریال وجه‌نقد معادل پنج درصد مبلغ کل کار بابت سپرده بحساب شماره٥٤ سپرده شهرداری نزد بانکملی شعبه گنبدکاوس واریز و یامعادل مبلغ مذکور ضمانت‌نامه بانکی معتبرپیوست پیشنهاد خودنمایند.

٤ـ شرکتها و مقاطعه کاران باید پیشنهادات خودرا در دو(۲) پاکت مجزا ولاك و مهر شده «الف وب» که روی آنها نام ونشانی کامل پیشنهاد دهنده‌وهمچنین عبارت«مربوط بمناقصه جدولسازی واسفالت خیابانهای شهر گنبدکاوس» نوشته شده باشد تاساعت ۱۱ صبح روز ۴۹٫۹٫۱۱ در قبال اخذ رسید بدفتر شهرداری تسلیم نمایند .

پاکت الف. محتوی دفترچه مشخصات و واحدبهاء و نقشه ها و نمونه قرارداد که ذیل تمام آنها بامضاء و بمهر شرکت یا مقاطعه کار رسیده باشد و فیش بانکی مبلغ سپرده یا عین ضمانت نامه بانکی بانضمام رونوشت اساسنامه‌شرکت و آخرین صورت مجلس و یا سند رسمی مربوط به تفویض حق امضای اسناد از طرف شرکت پیشنهاد دهنده بمدیر عامل و نشانی کامل اقامت شخص یاشرکت که شخصیت حقوقی داردوسایرمشخصات شرکت وبرك صلاحیت فنی ماخوذه از دفتر مهندسی استان مازندران پاکت (ب) محتوی برك پیشنهاد تخفیف که قبلا نمونه آن از طرف دفتر مهندسی استان به ضمیمه اوراق مناقصه به شرکت‌کننده در مناقصه تسلیم میشود خواهد بود که بایستی وسیله پیشنهاد دهنده تخفیف لازم نسبت بواحد بهای ضمیمه قرارداد باخط خوانا (حروفی وعددی) بدون قلم خوردگی قیدو بامضاء ومهر شرکت یا مقاطعه‌کار رسیده باشد .

پیشنهادات رسیده در ساعت ۱۱و نیم صبح روز ۴۹٫۹٫۱۱با حضور اعضای کمیسیون عالی معاملات شهرداری به ترتیب‌زیر باز و مورد رسیدگی قرار می گیرد . ابتدا پاکت الف چنانچه مدارك و اسناد مشروحه کامل باشد پاکت «ب» نیز باز و قرائت میشود و در صورت مشاهده نقص درمدارك‌پاکت الف ازگشایش پاکت ب خودداری و عینا به پیشنهاد دهنده مسترد میشود .

٥ـ حضور پیشنهاد دهندگان یا نماینده رسمی آنان درکمسیون مناقصه آزاد بوده و شهرداری‌دررد یا قبول یك یاکلیه‌پیشنهادات بدون ذکر هیچگونه دلیل و علت مختار خواهدبود .

٦ـ شهرداری مجاز است تا میزان ۲٥ درصد از کل کار را کسر یا اضافه نماید .

۷ـ مدت انجام کار از تاریخ عقد قرارداد یکسال شمسی می باشد و در صورت ابلاغ ۲٥ درصد مازاد بر قرارداد بهمان‌نسبت مدت‌انجام کار کم یا زیاد خواهد شد .

۸ـ هزینه کار های انجام شده در قبال صورت وضعیت هائی که به گواهی دفتر مهندسی استان رسیده باشد به ترتیب ذیل قابل پرداخت است « در قبال هر صورت وضعیت که تشریفات مقررات را طی نماید وحداقل مبلغ۳۷٥۰۰۰۰ ریال باشدیك‌فقره سفته به مبلغ ۱۸۷٥۰۰۰ ریال بسر رسید آخر فروردین ماه ۱۳٥۱ ویك فقره سفته به مبلغ ۱۸۷٥۰۰۰ ریال به سر رسید فروردین ماه سال ۱۳٥۲ پرداخت‌خواهد شد در مورد بقیه‌صورت وضعیت ها بهمین منوال بسر رسید ماه های بعد به ترتیب عمل خواهد شد .

۹ـ به پیشنهادات مخدوش و مبهم و مشروط ویا فاقد سپرده ویا اینکه پس از انقضای مهلت مقرره برسد ترتیب اثر داده نمی شود .

۱۰ـ نتیجه کمیسیون مناقصه پس از تائید انجمن شهروانجام تشریفات لازم به برنده مناقصه کتبا ابلاغ میشود که‌جهت عقد قرارداد به شهرداری مراجعه نمایند .

۱۱ـ سپرده نفرات اول و دوم وسوم که به‌ترتیب حائزحداقل قیمت تشخیص داده شده‌اند تا انعقاد و مبادله قرارداد با نفراول مسترد نمی شود تا چنانکه نفر اول ظرف مدت هفت روز پس‌از ابلاغ کتبی شهرداری حاضر به انعقاد قرارداد نشود سپرده او بسود شهرداری ضبط و قرارداد بانفر دوم منعقد و احیانا نفر دوم نیز پس از یکهفته از تاریخ اعلام کتبی شهرداری حاضر به انعقاد قرارداد نشود سپرده او نیز بسود شهرداری ضبطو عند ـ الاقتضاء با نفر سوم قرارداد منعقد و دراین‌باره هیچگونه‌اعتراض وارد نخواهد بود .

۱۲ـ رعایت قانون منع مداخله کارمندان دولت درمعاملات دولتی الزامی است .

۱۳ـ مالیات . عوارض. حق بیمه . هزینه درج آگهی و هزینه ثبت قرارداد و هزینه آزمایشات لازم فنی و سایر حقوق دولتی به عهده برنده مناقصه است .

۱٤ـ شرکت کنندگان می توانند قبلا برای کسب اطلاعات لازم درباره چگونگی و نحوه انجام کار بدفتر مهندسی استان مازندران یاشهرداری مراجعه نمایند .

آ ـ ٥۲٦٦۸ ۱ـ۲ شهردار گنبد کاوس . مرجانی

مجالس ترحیم

باکمال تاسف درگذشت بانو عشرت شجری همسر آقای حاج هادی حاج محمدحسین کاشی را باطلاع بستگان و دوستان و آشنایان میرساند.
مجلس ترحیم مردانه در روز چهارشنبه فردا ۲۷ر۸ر۴۹ از ساعت ۲الی ۴بعداز ظهر در مسجد رحمتیه واقع درخیابان فرح آباد خیابان شکوفه و در همانروز و همانساعت ترحیم زنانه در منزل آنمرحومه منعقد میباشد.
خانواده های:حاج محمد حسین کاشی (کاشانی)،شجری، صاعدی ، شهبازیان، اسکندرزاده ، برهمندی ، آفرین کیا، مرادی، ابراهیمی .
آ ـ ۵۴۶۷۴
بعموم بازماندگان بویژه فرزندان آنمرحومه مصیبت وارده را تسلیت میدهیم .

شرکت ملی ذوب آهن ایران باکمال تاسف وتاثر درگذشت شادروان مهندس مسعود ریاحی همکار ارجمندو ارشد شرکت راباستحضار دوستان و آشنایان میرساند .
مراسم ترحیم مردانه آن شادروان ازساعت ۹تا ۱۱ روز چهارشنبه ۲۷ آبان درتالار تبلیغ الجواد منعقد می‌باشد .
شرکت ملی ذوب آهن ایران

بانهایت تاسف فوت ناگهانی آقای مهندس مسعودریاحی سرپرست دفترفنی این شرکت رابه آگاهی میرساند.
مجلس ختم آن شادروان ازساعت ۹تا۱۱ صبح روز چهار شنبه ۲۷ر۸ر۴۹ در مسجدالجواد منعقد خواهدبود.
شرکت سهامی خانه‌سازی ایران
آ ـ ۲۴۵۰۳

بانهایت‌تاسف فوت دوست‌عزیزمان مهندس مسعودریاحی راباطلاع میرساند مجلس ختم آن مرحوم‌ازساعت ۹تا۱۱ صبح روز چهارشنبه بیست وهفتم آبانماه در مسجدالجواد منعقد است .
مهندس افشار. مهندس سلطانی . مهندس ایزدپناه. مهندس فیروز کرمانی . مهندس افراشته . مهندس مجیر شیبانی . مهندس اسکندری . دکتر زیرك زاده . مهندس کمالی . مهندس علویان.دکتر جمالی .مهندس علی‌حریری. مهندس عمادی . مهندس مصطفی کرمانی. فضل سمیعی . باقر ادیب سمیعی . مهندس بزرگزاد . مهندس موسویان . مهندس صالحی . دکتر کاشانی . مهندس احمد حریری . مهندس وزیری . مهندس خوئی . مهندس راسخ . مهندس رستگار . محمد حسن پیروز . مهندس سیدان . مهندس صفائی . مهندس طرفه . مهندس مین‌باشیان . مهندس‌سهراب زاده . مهندس اقتصاد . مهندس سهیل . مهندس شارمهد . مهندس مهدوی . مهندس گوهریان . مهندس پور فتحی . مهندس شایگانی . مهندس ادیب سمیعی . مهندس پیروز
آ ـ ۲۴۵۹۱

مهندس مسعود ریاحی شمع فروزان فامیل و دوستان خاموش شد وروح او به‌سرای باقی پرواز و یکدنیا غم‌واندوه در دلهای کلیه کسانی که اورا می‌شناسند باقی گذاشت.
مجلس ترحیم مردانه آن شادروان از ساعت ۹ تا ۱۱ روز چهارشنبه ۲۷ آبانماه در مسجد جواد (ع) (تالار تبلیغ)، و مجلس ختم زنانه از ساعت ۹تا۱۱ روز سه‌شنبه ۲۶ آبانماه در خانقاه صفی‌علیشاه برگزار میگردد .
خانواده‌های : ریاحی ، پاشا ، گلپیرا ، ناصری ، همایون ، کاردار ، میرریاحی ، دهقان‌آزاد ، شیخ‌الاسلامی داودی ، جاوید ،فلاح، آگه ، شعاعی ، جهان آراء ، طوسی فتحی ، علیمحمدی ، زارع‌مقدم ، پهلوان ، نیکزاد .فلاح‌زاده
آ ـ ۲۴۴۸۵ ۲ـ۲

خانواده های : حقیقی . گنجور، فروردین ، شرایلی . رمضانی ،مختاری ، معینی
بانهایت تاثردرگذشت شادروان‌علی حقیقی ، کارمند صدیق‌بازنشسته راه آهن رابه اطلاع می‌رسانند .مجلس‌ترحیم مردانه عصر روز چهارشنبه ۲۷ر۸ر۴۹ ازساعت ۲ونیم تا ۴ ونیم درمسجد حاج حسن‌واقع درخیابان شاهپورارامنه و مجلس زنانه در منزل آنمرحوم‌درهمانروزازساعت۲تا۴خیابان‌تهران‌ویلا غربی خیابان چهاردهم پلاك۲ منعقد می باشد .
آ ـ ۲۴۵۳۷
بعموم‌بازماندگان آنمرحوم مصیبت‌وارده‌را تسلیت‌میدهیم

بااندوه فراوان فوت شادروان مرحوم جناب آقای مهدی قازانچائی بزرك خاندان را باستحضار خویشاوندان و دوستان میرساند . مجلس ختم مردانه و زنانه آنمرحوم از ساعت ۹ونیم تا ۱۱ونیم صبح روز چهار شنبه ۲۷ آبانماه جاری در مسجد مجد منعقد خواهدبود .
خانواده های : قازانچائی . مهدی‌تدین . سر لشگرجواد امین زاده . دکتر احمد امامی . سپهبد مصطفی امجدی . دکتر اسماعیل دهناد . امیر افشار ارومی . سرهنك عباسقلی حق بین . یوسف فتحی . اسماعیل ظرفچی . غلامحسین‌تقوی. محمد قلی دانشمهر . علی صلواتی . دکتررضا اسلامی . ابراهیم اکبری . حسن هراتی
آ ـ ۲۴۴۷۳
بعموم بازماندگان آن مرحوم مصیبت وارده را تسلیت میگوئیم

بانهایت تاسف فوت مرحوم میرزا احمد شهیدی پدر آقای داود شهیدی وکیل محترم دادگستری‌راباطلاع‌آقایان قضات و همکاران و بستگان و دوستان آن مرحوم‌میرساند.
مجلس ترحیم فقید سعید ازساعت۲ونیم‌تا۴ونیم‌روزچهارشنبه ۲۷ آبان ۴۹ در مسجد الجواد خیابان روزولت میدان ۲۵ شهریور منعقد است .
رئیس کانون وکلاء دادگستری

بانهایت تاسف وتاثر درگذشت شادروان میرزا احمد شهیدی رابه‌دوستان عزیز مهندس اکبرشهیدی‌وداودشهیدی و فامیل محترمشان تسلیت گفته باطلاع عموم دوستان میرساند . مجلس ختم فقیدسعید روز چهارشنبه ۲۷ر۸ر۴۹ از ساعت۲ونیم تا ۴ونیم در مسجد الجواد خیابان روزولت میدان ۲۵ شهریور منعقد است .
دکتر حسینقلی کاتبی ، قره‌چورلو ، فرزانه ، مقتدری مباهی ، میثمی ، امیری ، صمدیان ، رهبری ، غفورزاده ، شهفری
فـ۲۴۴۳۹

خانواده های : شهیدی . رضانور. خامنه . مستمع .الزایی. رضائی .. هومن . گنجینی .
باکمال تاسف وتاثر درگذشت شادروان میرزا احمد شهیدی راباطلاع خویشان و دوستان و آشنایان میرسانند.
مجلس ترحیم زنانه و مردانه آن فقید سعید در روز چهار شنبه ۲۷ر۸ر۴۹ از ساعت ۲ونیم تا۴ونیم بعد از ظهر در مسجد الجواد واقع در خیابان روزولت میدان ۲۵ شهریور برگزار خواهد شد .
آ ـ ۲۴۲۹۳ ۲ـ۲

بانهایت تاسف درگذشت شادروان سید مهدی معالی‌پور بزرك خاندان معالی‌پور را باطلاع عموم بستگان و دوستان‌می‌رساند . مجلس یادبود مردانه روز چهار شنبه بیست‌و هفتم آبان ماه از ساعت دوو نیم الی چهارو نیم در مسجد رضویه واقع در خیابان قصردشت چهار راه هاشمی و مجلس یادبود زنانه در منزل آن مرحوم واقع در کوچه احمدی مقابل همان مسجد منعقد میباشد.
سرهنك سیداحمد معالی‌پور، سرهنك سید محسن‌معالی‌پور، حاج سیدعلی معالی‌پور ، حسین معالی پور ، دکتر سید محمود معالی‌پور، حمید معالی‌پور، مرضیه‌سیدحسین،همایزدان‌بخش ،فاطمه سیدحسین، غلامرضا مجید، سرهنك حسن نراقیان ،سرلشگر سیفاله موید، سرهنك اسمعیل نیری، سرهنك ابراهیم یزدان‌بخش، غلامعلی‌خلج،ناصر یزدان‌بخش، سرهنك ابوالقاسم سهرابی ، سروان حسن فاضلی‌پور ،سید میرزاخرم‌روز ، علی‌اکبر دانشگر، علی‌علی‌زنیل، محمد علی کفائی ، امیر سرپوشان ، حاج حسین جلیلیان، کاظم‌صمدی، امیر حسن حاجبی.
آ ـ ۲۴۵۲۹
بعموم بازماندگان آنمرحوم مصیبت‌وارده‌راتسلیت‌میدهیم

بانهایت تاثر و تاسف فوت شادروان عبداله بن صیوق را در اسرائیل باطلاع خویشان و آشنایان میرساند .
مجلس ترحیم آن مرحوم روز پنجشنبه ۲۸ آبانماه از ساعت ۳تا۵ بعداز ظهردر کنیسای حئیم خیابان حافظ کوچه سیمی منعقد میباشد.
دکتر موسی فرداد، دکتر ابراهیم فرداد ، خانواده های بن‌صیون ، بنفشه ، مروزی، بینا، رحمانیان، صراف.
آ ـ ۲۴۵۳۳
بعموم بازماندگان آنمرحوم مصیبت‌وارده‌راتسلیت‌میدهیم

اتحادیه صنف سرایداران وبنگاه‌داران تجارتی‌تهران
بانهایت تاسف فوت مرحوم حاج‌میرزا باقر عابد مدیر بنگاه کارمزد بازرگانی یکی از موسسین صنف بنگاه‌داررا باطلاع همکاران و دوستان محترم میرساند . ختم ان‌مرحوم روز چهارشنبه ۲۷ر۸ر۴۹ آبان ماه از ساعت ۳الی ۵ بعداز ظهر در مسجد ارك منعقد است از عموم همکاران انتظاردارد باتشریف‌فرمائی خود روح آن مرحوم را شاد فرمائید .
رئیس اتحادیه صنف سرایداران و بنگاه‌داران‌تجارتی تهران ـ حاج‌محمدحسین‌شیخ‌الاسلامی آ ـ ۵۴۷۰۴
بعموم بازماندگان آنمرحوم مصیبت وارده راتسلیت میدهیم

بانهایت تاسف درگذشت شادروان بانو زهرا غفوری (صفاری) مادر گرامی آقای توفیق غفوری رئیس اداره‌آموزش بهداشت عمومی را به اطلاع میرساند . مجلس ترحیم از ساعت ۹ تا ۱۱ صبح روز پنجشنبه ۲۸ آبانماه در مسجدالجواد واقع در میدان ۲۵ شهریور برگزار میشود .
وزیر بهداری

بدینوسیله فوت شادروان بانو زهرا غفوری مادر خانم آقای مسیح وزیری ذیحسابو رئیس حسابداری همکاریهای عمران منطقه را باطلاع میرساند مجلس ترحیم آنمرحوم از ساعت ۹تا ۱۱ صبح روز پنجشنبه ۲۸ آبانماه جاری در مسجدالجواد منعقد خواهد بود.
وزارت دارائی

بانهایت تاسف درگذشت شادروان بانو زهرا غفوری‌مادر گرامی همسر آقای مسیح وزیری رئیس اداره حسابداری همکاری عمران منطقه‌ای را باطلاع میرساند . مجلس ترحیم فقید سعید (زنانه و مردانه) از ساعت ۹تا۱۱ روز پنجشنبه۲۸ آبانماه جاری در مسجدالجواد واقع در میدان ۲۵ شهریور برگزار میباشد.
معاون دبیر کل همکاری عمران منطقه‌ای ـ احمدتوکلی

با یکدنیا تاسف و تاثر درگذشت بانو زهرا غفوری (صفاری) مادر گرامی آقای توفیق غفوری ریاست محترم‌اداره آموزش بهداشت عمومی و آقای انور غفوری مربی بهداشت اداره کل بهداری تهران را باطلاع دوستان و آشنایان و همکاران میرساند . مجلس ختم مردانه و زنانه آنمرحومه از ساعت ۹ تا ۱۱ صبح روز پنجشنبه ۲۸ آبانماه در مسجدالجواد (ع) واقع در میدان ۲۵ شهریور برگزار میشود .
اداره آموزش بهداشت عمومی وزارت بهداری

باکمال تاثر فوت شادروان بانو زهرا غفوری مادر عزیز همسر آقای مسیح وزیری از محترمین مازندران را باستحضار میرساند مجلس ختم فقید سعید (زنانه ومردانه)ساعت ۹ تا۱۳ صبح روز پنجشنبه ۲۸ آبانماه در مسجدالجواد منعقد میباشد
سناتور مصطفی تجدد . دکتر جواد سعید .فضل‌اله کاسمی

خانواده های : غفوری ، مهندس اسمعیل صفاری ، وزیری ، دکتر بختیاری ، وهاب‌زاده ، درخوش ، روانی ، صفرزاده ، پناهی ، اقوامی ، مهندس‌سیروس مجد ، محسنین، محمودیان ، دکتر محسنیان ، اسماعیل زاده ، فیروزبخت ، مبشر . سلیمانی . شقافی . پیرداوری . افشار .
با نهایت تاسف درگذشت شادروان بانوزهرا صفاری (غفوری) صبیه مرحوم رئیس‌التجار زین‌العابدین صفاری و همسر آقای هادی غفوری را به اطلاع دوستان و آشنایان می رسانند . مجلس ختم مردانه و زنانه روز پنجشنبه ۲۸ آبانماه از ساعت ۹ تا ۱۱ صبح در مسجدالجواد واقع در میدان ۲۵ شهریوربرگزار میشود .
آ ـ ۲۴۴۸۹
مصیبت وارده را بعموم بازماندگان آنمرحومه تسلیت میگوئیم

بااندوه بسیار درگذشت‌مرحوم اقاجعفر کوشان برادر جناب آقای حاج‌آقا حسین‌فرنیا و عموی محترم آقایان ابومحمد فرنیا و مهدی فرنیا را باطلاع دوستان و بستگان میرساند : مجلس فاتحه فقیدسعید عصر روز پنجشنبه ۲۸ر۸ر۴۹ از ساعت ۲ونیم تا ۴ونیم در مسجد الجواد منعقد خواهد بود .
دکتر یدالله سحابی ـ حسین کیانی کاشانی

بانهایت تاثر فوت مرحوم آقاجعفر کوشان پدروعموی آقایان حسین کوشان ، محمد فرنیا ، مهدی فرنیا و حسین فرنیا همکاران گروه فرهنگی خوارزمی راباطلاع دوستان و آشنایان میرساند . مجلس ترحیم فقیدسعید عصر روز پنجشنبه ۲۸ر۸ر۴۹ از ساعت ۲ونیم تا ۴ونیم در مسجد الجواد برگزار خواهد شد .
گروه فرهنگی خوارزمی

خانواده‌های : کوشان ، فرنیا ، هاشمی ، کریمی ، شیدائی ، قطبی ، حسینی‌راوندی ، صادقی ، ناصحی ، حسیبی ، سعیدی ، طاهری ، کیانی ، قمصری ، بوذری ، شاکری ، رزازی ، معلم طاهری ، ناصری‌نژاد ، بنائی
فوت مرحوم آقاجعفر کوشان پدر گرامی آقایان سروان حسن کوشان،حسین کوشان،احمد کوشان،مهندس‌رضا کوشان ستوان‌محمود کوشان وعبدالله کوشان راباطلاع اقوام‌ودوستان میرسانند مجالس ترحیم در کاشان تشکیل شده‌است .
مجلس فاتحه مردانه تهران عصر روز پنجشنبه ۲۸ر۸ر۴۹ از ساعت۲ونیم تا ۴ونیم در مسجد الجواد واقع در میدان ۲۵ شهریور خیابان روزولت برگزار خواهد شد . ۱ـ۲۴۴۶۷
بعموم بازماندگان بویژه فرزندان آنمرحوم مصیبت وارده را تسلیت میدهیم

باکمال تاسف فوت مرحوم شادروان حاج علی جاسب را باطلاع عموم دوستان و خویشاوندان میرساند.
مجلس ختم آنمرحوم در روز چهار شنبه ۲۷ر۸ر۴۹ از ساعت ۲تا۴ ونیم بعداز ظهر در مسجد حاج‌ابوالفتح واقع در خیابان ری میدانشاه منعقد میباشد.
خانواده‌های :جاسب، بیك زاده، کاظمی فرد، رسولیان، رحیمی ، حاتمی ، عشقی ، پوراشتری ،مهرپا، نجفیان،صدوقی، جباری محمدی .
آ ـ ۵۴۶۴۶

باکمال تاسف درگذشت سرکار سرهنك ستادهوائی منوچهر داریوش برادر گرامی آقایان دکترهوشنك‌وحسین داریوش صاحبمنصبان وزارت دارائی راباطلاع میرساند .
مجلس یادبود آنمرحوم از ساعت ۹ تا۱۱ روز پنجشنبه ۲۸ آبانماه جاری در مسجد مجد برگزار خواهد شد .
وزارت دارائی

بانهایت تاسف وتاثر درگذشت‌شادروان سرکار سرهنك منوچهر داریوش افسرنیروی هوائی ارتش شاهنشاهی را باطلاع میرساند : مجلس ترحیم فقید سعید اعم از مردانه‌و زنانه ساعت ۹الی ۱۱ صبح روز پنجشنبه ۲۸ر۸ر۴۹ درمسجد مجد منعقد می‌باشد از عموم بازنشستگان نیروهای مسلح شاهنشاهی دعوت میشود که در مراسم مزبور شرکت فرمائید .
کانون افسران ودرجه‌داران بازنشسته نیروهای‌مسلح شاهنشاهی

بانهایت تاثر وتالم درگذشت نابهنگام شادروان‌سرهنك ستاد هوائی منوچهر داریوش راباستحضار کلیه سروران‌و بستگان و دوستان میرسانیم . مجلس ختم مردانه و زنانه عزیزاز دست رفته ازساعت۹ الی ۱۱ صبح روز پنجشنبه ۲۸ آبانماه در مسجد مجد برگزار خواهد شد .
آناکاترین‌داریوش ، گوهر داریوش ، دکترمهندس اسداله داریوش ، ناصر داریوش ، دکتر هوشنك داریوش روح‌انگیز داریوش (هنری) پروانه داریوش،حسین داریوش مهندس فریدون داریوش ، فریده داریوش (قاسم‌زاده) خانواده‌های نصری ، شریفی ، خداداد ، هنری ، صدری ، آذرپی ، معزی ، قاسم‌زاده ، ساداتی
آ ـ ۲۴۶۲۹ ۱ـ۲
ضایعه ناگوار را بعموم افراد خانواده های‌عزادار بویژه برادر آن مرحوم تسلیت میدهیم

✝

باکمال تاسف درگذشت پدرم شادروان دکتر وانوش ملیك هوسپیان را باطلاع عموم خویشان و آشنایان میرساند مجلس ترحیم آن مرحوم از ساعت ۱۰ صبح روز جمعه ۲۹ آبان در کلیسای ارامنه واقع در تهران خیابان قوام‌السلطنه شمالی واز ساعت ۳الی۶ بعد از ظهر همان روز در منزل آن مرحوم واقع در خیابان فرح شمالی خیابان تکش شماره ۲۳ برگزار میشود
دکتر ژوزف ملیك هوسپیان
آ ـ ۵۴۶۸۶

بدین وسیله درگذشت حجةالاسلام‌والمسلمین آقای‌میرزا محمود فاضل مراغه‌ای راکه از علمای تبریز بودند باطلاع‌می رساند . بهمین مناسبت مجلس ختمی از ساعت ۲ونیم تا ۴ونیم بعدازظهر روز چهار شنبه ۲۷ آبان ماه برابر با۱۸ ماه مبارك رمضان در مسجد مرحوم آقاشیخ عبدالحسین معروف به آذربایجانیها و از ساعت ۷تا۹ در مسجد اعظم قلهك منعقد خواهد بود . بدیهی است آقایان علماء و حجج اسلام و همشهریهای گرامی برای شادی روح آن فقید سعیدشرکت خواهند فرمود ضمنا مجلس تذکری نیز روز پنجشنبه ۱۹ماه مبارك رمضان مطابق با۲۸ آبان از طرف اهالی قلهك در حسینیه یزدیها واقع در خیابان دولت قلهك ازساعت۷ تا۹ بعداز ظهر منعقد خواهدبود.
الاحقرمرتضی‌الموسوی ایروانی ، الاحقر عباس‌مشکوری، الاحقر سید حسین حجازی ، الاحقر سید عبدالمجید ایروانی.

خانواده های: فاضل مراغه‌ای ، فاضل، قدری ،دارفرین، چینی فروش ، پرنو، مهردوست ، داوران ، اردکانیان ،الستی، ولائی، ارومچی،ایرانزادی ،پرنیانی ، اسعدی ، حجازی ، بلوهری ، قاسمی، محمد زاده‌تهرانی، کرمانشاهچی،رضازاده، فضلی ، اکبری رفیع، شمیرانی .
باکمال تاثر درگذشت بزرك خاندان خود مرحوم‌علیین رتبت حضرت مستطاب حجةالاسلام آقای میرزا محمود فاضل مراغه‌ای را باطلاع میرساند مجلس ختم مردانه آن مرحوم‌از ساعت ۲ونیم تا ۴ نیم بعداز ظهر روز چهار شنبه ۲۷ آبانماه در مسجد آقاشیخ‌عبدالحسین معروف به مسجد آذربایجانیها و مجلس ختم زنانه در همان روز و همان ساعت در منزل شخصی واقع در قلهك ، خیابان دولت، ایستگاه نشاط ، کوچه‌حاجی محمد زاده پلاك ۹ منعقد خواهدبود.
آ ـ ۲۴۵۱۷
ضایعه ناگوار را بعموم افراد خانواده های عزاداربویژه بازماندگان آنمرحوم تسلیت میدهیم .

در مسجد سلطانی سمنان
بمناسبت درگذشت فقیدسعید سیدعلینقی‌شریعت‌پناهی مجلس ختم مردانه از ساعت ۶ر۳۰ تا ۸ر۳۰ بعدازظهر روز سه‌شنبه (امروز) ۲۶ر۸ر۴۹ در مسجد سلطانی سمنان و مجلس زنانه روز چهارشنبه ۲۷ر۸ر۴۹ از ساعت ۶ر۳۰ تا ۸ر۳۰ در منزل آن مرحوم منعقد خواهد بود.
سادات شریعت پناهی ووابستگان
آ ـ ۵۴۵۶۶

بانهایت تاسف وتاثر درگذشت بانو فاطمه‌پورفرد، همسر آقای فتح‌اله صابونی راباطلاع دوستان و اشنایان میرساند مجلس ختم آن‌مرحومه در مسجد حضرتی واقع درچهارراه مولوی روز چهارشنبه (فردا) از ساعت ۲ونیم تا ۴ونیم‌بعداز ظهر برگزار میگردد.
خانواده‌های : صابونی ، پورفرد
آ ـ ۲۴۴۸۳

در مسجد سپهسالار شیراز
باکمال تاسف درگذشت شادروان بانو عفت‌الملوك‌فرزانه والده آقای دکتر تمدن فرزانه ، مهیندخت فرزانه و بانو دکتر پوران‌فرزانه را باطلاع میرساند . مجلس ترحیم آن مرحومه روز پنجشنبه ۲۸ آبان ماه مطابق بانوزدهمین روز ماه رمضان از ساعت ۳ر۳۰ تا ۵ بعدازظهردرمسجدسپهسالار برگزار میگردد . مجلس ترحیم زنانه در همان روز وساعت در منزل آنمرحومه واقع در خیابان وصال منعقد میباشد .
خانواده‌های فرزانه ، عطارد ، محلاتی ، بهادر،نعمت‌اللهی منتظمی ، کریمیان ، باختر ، خسروی ، شاکری ، بامداد
آ ـ ۵۴۵۶۸

یادبود

بمناسبت سالروز درگذشت شادروان سیدعبدالمهدی طباطبائی مجلس یادبودی از ساعت ۳تا۵بعداز ظهر روز چهارشنبه ۲۷آبان ۴۹ در آرامگاه خاندان طباطبائی میدان شهرری منعقد میباشد .
عصمت طباطبائی ـ جلال‌الدین طباطبائی ـ دکترعبدالحسین طباطبائی
آ ـ ۲۴۴۴۹

بمناسبت اولین سالگرد فوت مرحومه‌بانو حاجیه‌رباب روحی متعلقه مرحوم مهندس عبدالعلی روحی مجلس‌یادبودی از ساعت ۲الی ۴ بعدازظهر روز جمعه ۲۹ آبانماه در مسجد فیروزآبادی برگزار خواهد شد شرکت فامیل و دوستان وآشنایان باعث خوشنودی روح آنمرحومه خواهدشد .
ملوك روحی ، پروین روحی ، مهدی علوی ، سرهنك صفوی نائینی
آ ـ ۲۴۴۸۱

بمناسبت شب‌هفت درگذشت شادروان بانو منورکیا مجلس یادبودی از ساعت ۲ونیم تا۴ونیم بعدازظهر روز پنجشنبه ۲۸ آبان‌ماه جاری در سالن شماره ۲ بهشت‌زهرا واز ساعت ۵بعدازظهر ببعد همان روز در منزل آن مرحومه در خیابان فرشته کاشی ۷ برگزار میشود .
کاظم‌کیا ، بیژن ، منیژه ، فریده و محمدرضاکیا ، مرتضی نژند ، بابك مستوفی ، مینو صرافی ا ـ ۲۴۵۴۵

تسلیت

تیمسار سپهبد عباس فره‌باغی
افسران ، درجه داران و افراد نیروی زمینی شاهنشاهی مصیبت‌وارده‌را به آن‌تیمسار وخانواده های محترم مظهری و وابسته تسلیت گفته سلامت‌ودوام عمر بازماندگان را ازدرگاه خداوند متعال مسئلت‌می نمایند . نیروی زمینی‌شاهنشاهی
آ ـ ۲۴۵۳۵

جناب آقای آشوت ساقاتلیان و بانو
مصیبت وارده را به حضرتعالی و همسر عزیزتان‌تسلیت عرض نموده و ما را در غم خود شریك بدانید .
بانك تجارت خارجی ایران . شعبه آیزنهاور

جناب آقای اکبر جاسب وخانواده
باقلبی مملو از تاسف و تاثر فوت پدر بزرگوارتان را تسلیت عرض مینمایم .
سهراب صدیقی
آ ـ ۵۴۶۴۴

همکار عزیز آقای دکتر ابراهیمی فرداد
فوت پدر گرامیتان را تسلیت گفته سلامتی و بقای خانواده محترم را از خداوند متعال مسئلت میداریم.
کارمندان سازمان پخش وفروش داروپخش
آ ـ ۵۴۶۱۴

همکار گرامی جناب آقای جعفر منشی‌زاده
از طرف خودو کلیه دبیران و کارمندان دبیرستان مرجان مصیبت وارده راتسلیت عرض مینماید.
عبائیان
آ ـ ۲۴۴۹۳

جناب آقای به‌آفرید
باکمال تاسف مصیبت وارده را تسلیت میگوئیم .
زینعلی،شریفی ،مرتضوی ، فتاحی ،روستائی
آ ـ ۲۴۴۰۱

جناب آقای عبداله مجتبوی معاون محترم سازمان‌آتش‌نشانی
مصیبت وارده را تسلیت عرض و بقای عمر بازماندگان‌را از درگاه خداوند متعال آرزومندیم.
منوچهر دائمی
آ ـ ۲۴۵۰۵

باکمال تاسف مصیبت وارده رابه بازماندگان مرحوم سرکارسرهنك صدیقی تسلیت عرض مینمایم .
سرلشگر عاطفی
آ ـ ۲۴۵۰۹

درگذشت آقای حاج قاسم خالدی را به خاندان‌محترم خالدی تسلیت عرض مینمایم .
از طرف کارکنان اتوسیر فروتن ،حاج محمد باقر فروتن.
آ ـ ۵۴۶۶۶

آقای محمدجعفرعابد
بدینوسیله فوت پدر گرامیتان راتسلیت گفته بقای عمر شمارا از خداوند متعال مسئلت داریم .
کارکنان بنگاه توسعه ماشینهای کشاورزی
آ ـ ۲۴۶۱۳

جناب آقای آشوت ساقاتلیان
مدیر عامل محترم بانك تجارت خارجی ایران
باکمال تاسف‌وتاثر درگذشت‌فرزند دلبندتان رابشماوخانواده محترمتان تسلیت می گویم
تقی کاشانی اخوان
آ ـ ۵۴۶۷۸

دوست عزیز آقای حسین البرز
دانشجویان سال اول ادبیات فارسی مدرسه عالی‌ادبیات و زبانهای خارجی خود را از صمیم قلب در مصیبت وارده شریك و سهیم میدانند .
آ ـ ۲۴۵۸۳

دوست عزیز آقای حسین جاسم
در اندوه وارده خودرا با غم شما شریك میدانیم .
هوشنك شمشیرزن و مهیندخت
آ ـ ۲۴۵۸۹

باتاثر بی‌پایان دراندوه درگذشت دوست عزیز و همکار ارجمند خود آقای‌مهندس مسعود ریاحی سوگوار هستیم و به بازماندگان آن شادروان از صمیم قلب تسلیت میگوئیم .
مصطفی شفقی . عدالت‌پور .افخمی . حقوقی .معین‌پور. منافی . آصفی ،اعتمادی .وفا.تولائی.پوستی.شاکری.قائم‌مقامی. مسعودنیا . رضائی ،افتخاری ، پروین ،روحانی‌منش . آرام. مدیر مسیحائی . عشیری ،رامیار ، صمدیان ، کاظمی ،جمشیدی
آ ـ ۲۴۶۱۱

جناب آقای مهندس درویش
مصیبت وارده را تسلیت گفته و خودرا در غم شما شریك میدانیم .
عظیمی ، میرحسینی
آ ـ ۵۴۵۴۸

همکار محترم آقای منوچهر میرزا زاده
کارکنان کارگزینی کارخانه آریامهر اصفهان بانهایت تاثر درگذشت مادر محترمتان را تسلیت میگویند.
کارکنان کارگزینی
آ ـ ۵۴۵۵۰

دوست عزیز آقای مهندس مهدی درویش
مصیبت وارده را بشما و خانواده محترمتان تسلیت‌عرض میکنیم.
علی‌رضا تاجی، سیروس شایگان
آ ـ ۵۴۵۵۲

آقای سعید وزیری
درگذشت غم انگیز خواهر عزیزتان را تسلیت میگویم و عمیقا باغم شما و دیگر بازماندگان آن مرحومه شریك هستم .
مهندس نصرت‌الله گوهریان
آ ـ ۲۴۵۷۵

جناب آقای مستوفی فرماندار محترم شهرستان‌سمنان‌وبانو
بانهایت تالم مصیبت وارده را تسلیت عرض مینمائیم
نوربخش وبانو
آ ـ ۵۴۵۶۴

جناب آقای مستوفی فرماندار محترم سمنان و بانو
مصیبت وارده را صمیمانه تسلیت عرض مینمائیم
عبدالحسین دانائی و بانو
آ ـ ۵۴۵۶۲

جناب آقای آشوت ساقاتلیان
با قلبی آکنده از تاثر مصیبت وارده را بشما و همسر عزیزتان تسلیت عرض نموده سلامتی آنجناب‌و خاندان گرامی را از خداوند خواهانیم
حسن‌صدقیانی وبانو
آ ـ ۲۴۵۸۱

جناب آقای آشوت ساقاتلیان
باتاثر عمیق مصیبت وارده‌را به انجناب و خانواده‌محترم تسلیت عرض می نمائیم .
شرکت یوسکا
آ ـ ۲۴۵۳۹

سرکار خانم دکترعارفه اسماعیلی
باتالم وتاسف فراوان درگذشت مادر گرامیتان راتسلیت عرض نموده وخودرادر غم شما شریك میدانیم .
هایده توسلی . دکتراشرف‌برار . دکتر مفتاح . دکتر ربانی . دکترخسروآهی . دکتر مهجور . دکتر تلاث .دکتر صادقی .دکترفرسام .دکترپیرزاده .دکتر حسین‌دوست .
آ ـ ۲۴۵۳۱

سرکار ستوان یکم احمد قربانی
مصیبت‌وارده‌را تسلیت می گوئیم .
هداوند وبانو
آ ـ ۵۴۶۶۰

داریوش عزیز
درگذشت پدر بزرگوارتان راتسلیت گفته بقاء وسلامت شما وبازماندگان زااز درگاه ایزد متعال خواستاریم .
دانشجویان سال ششم پزشکی دانشگاه ملی
آ ـ ۲۴۵۴۳

آقای فریدون مهداد
مصیبت وارده را به‌جنابعالی و خانواده محترمتان تسلیت عرض نموده و بقای عمر شما و خانواده محترمتان را از خداوند متعال مسئلت دارد .
حسین کمانی ، کمال میرمیرانی ، فریدون کمانی ، سعید یزدانیان ، پرویز داودپور ، حسن بیریا
آ ـ ۲۴۵۵۱

سرکار خانم ملیحه ملتشاهی
مصیبت وارده را به‌شما و خانواده ملتشاهی تسلیت میگوئیم .
پزشکان وکارکنان بیمارستان‌مهر
آ ـ ۲۴۵۵۵

بانهایت تاسف مصیبت وارده را بخاندان جلیل‌پاك‌نژاد خصوصا بجناب آقای سیدجواد پاك‌نژاد وجناب آقای‌دکتر پاك‌نژاد تسلیت عرض مینمایم .
عبدالملکی
آ ـ ۵۴۵۳۶

تیمسار سپهبد مصطفی امجدی وسرکار علیه‌بانو
باکمال تاسف وتاثر مصیبت وارده را تسلیت عرض نموده از خداوند متعال سلامت و بقاء عمر برای شما وفامیل محترم آرزوداریم .
ستوان یکم عباس خطیبی وبانو ستوان یکم احمدخطیبی وبانو، سرگرد بازنشسته حاجی‌نعمت‌اله‌خطیبی‌وبانو
آ ـ ۲۴۵۶۷

همکار گرامی سرکار خانم شهیدی
درگذشت پدر عزیزتان را صمیمانه تسلیت میگوئیم.
کارکنان دبستان‌دولتی کوکب
آ ـ ۲۴۵۳۱

دوست وهمکار گرامی سرکار خانم فرحدخت قهرمانی
تسلیت و همدردی صمیمانه همکاران مرکز طبی کودکان را در ضایعه درگذشت مرحوم بیژن مه‌داد بپذیرید.
درویش ـداوید خانیان ـمینوئی ـنیك‌بین ـاصلانی‌ـضرابی
آ ـ ۲۴۵۲۷

جناب آقای علی‌اصغر کسرائی
بانهایت تاسف مصیبت وارده‌را به جنابعالی و بانوی محترم وسایر بستگان تسلیت عرض می نماید .
سرتیپ کسرائی‌وبانو
آ ـ ۵۴۵۲۶

دزفول ـجناب آقای دکتر عبدالحسین معزی
اهالی‌ابهر در مصیبت جانگداز حضرت آیت‌الله معزی پدر بزرگوارتان متاثرو تسلیت عرض صبر جمیل‌از خداوند مسئلت می نمایند .
الاحقر عبدالله جوادی . سید عباس حبیبی .حکمت بداغی سعید حاجی‌خانی
آ ـ ۵۴۵۳۰

سرکار خانم کیا
باکمال تاسف و تاثر درگذشت مادر گرامی را تسلیت عرض میکنم
عاطفه فردین
آ ـ ۵۴۶۸۸

همکار محترم جناب آقای احمدی
دبیران و کارکنان دبیرستان مصیبت وارده را تسلیت عرض مینمایند .
رئیس دبیرستان شمس‌العلماء قریب ـ حسن یغمائی
آ ـ ۲۴۶۰۷

ولتکن منکم امة یدعون الی الخیر

«حسینیه ارشاد»

لیلة‌القدر خیرمن‌الف‌شهر
نهان دربین‌شب‌هاشد شب‌قدر
که قدرش رابدان ـ چون‌دل که درصدر

اینك شبهائی فرارسیده است که در میان انها شب‌قدر نهان است و خدای سبحانه وتعالی درباره آن فرموده است که : «شب‌قدر از هزار ماه‌قدرش فزونتر است . واز اینروی عبادات واستغفار وشب‌زنده‌داری (احیاء) در چنین شب‌هائی سبب‌بیداری دل وموجب فیض کامل است خصوص آنکه مصادف باشب‌های شهادت نخستین امام‌حضرت امیرالمومنین علی‌علیه‌السلام سرحلقه اولیاست که ولادتش در خانه خداو شهادتش درخانه خداست و بزرگداشت آن از طرف‌پیروان آن پیشوای برحق‌حاکی از حب بی‌نهایت و وسیله عرض اخلاص به‌آستان شاه ولایت است از اینروی‌حسینیه‌ارشاد برنامه فوق‌العاده ایام‌ولیالی‌ماه مبارك رمضان را برای اطلاع برادران و خواهران مسلمان بشرح زیر اعلام مینماید :

برنامه‌های لیالی‌قدر

، شب نوزدهم :
۱ـ تلاوت قرآن مجید توسط استاد شیخ‌خلیل‌الرحمن

اطلاعات ۱۳۰۴

سه‌شنبه - بیست و ششم آبان ماه ۱۳۴۹
هفدهم رمضان المبارك ۱۳۹۰ - هفدهم نوامبر ۱۹۷۰
شماره ۱۳۴۴۸ - سال چهل و پنجم
استخراج دکتر ریاضی کرمانی

ساعات شرعی توپ افطار وتوپ سحر

توپ افطار . . . . ساعت ۵ و ۱۴ دقیقه
توپ سحر فردا . . . . ساعت ۵ و ۶ دقیقه
طلوع آفتاب فردا . . . . ساعت ۶و۴۱دقیقه
ظهر شرعی فردا . . . . ساعت ۱۱ و ۵۰ دقیقه

درجلسه دیشب شورای آموزش وپرورش منطقه‌ای تهران گفته شد :

بودجه بیمه فرهنگیان و کارمندان دولت ۴ برابر میشود

* برای بهبود وضع معالجه معلمان بیمار مدیر عامل سازمان بیمه کارمندان دولت به عضویت کمیسیون بهداشت شورا درآمد

* شورا پیشنهادی را درمورد دریافت ۵ تا ۱۰ ریال از دانش آموزان نپذیرفت

در جلسه دیشب شورای آموزش و پرورش منطقه‌ای تهران آقای دکتر احمد فلسفی عضو انتخابی که به اتفاق آقای دکتر نوشکام برای رسیدگی به وضع بیمه فرهنگیان به‌سازمان بیمه کارمندان دولت مراجعه کرده وبا مدیرعامل جدید این سازمان گفتگو کرده است گزارش خود را مطرح‌ساخت و اظهار داشت : سازمان بیمه کارمندان دولت و فرهنگیان اینك ۷ میلیون تومان به بنگاه‌داروئی کل کشور بدهکار است ، به این لحاظ دچار کمبود دارو شده‌است. وی اضافه کرد: از آقای دکتر آرام مدیر عامل‌جدید این‌سازمان خواستیم که در جلسه دوشنبه آینده شورا حضور بهم‌برساند و مشکلات خود را بیان دارد آقای دکترفلسفی درگزارش خودگفت: بودجه سالانه بیمه‌کارمندان دولت و فرهنگیان اینك ۱۸ میلیون تومان است که به دستور آقای نخست وزیر به هشتاد میلیون تومان افزایش خواهد یافت وی گفت : اطلاع یافته است که آقای نخست وزیر به آقای دکتر آرام در مورد بهبود امر بیمه فرهنگیان و کارمندان دولت دستور اکید داده است در این موقع چندتن‌از اعضای شورا درباره‌بیمه فرهنگیان صحبت کردند و قرار شد که هیئت ویژه شورا مرکب ازآقایان دکتر نوشکام و دکتر فلسفی به مطالعات خود جهت بهبود وضع بیمه فرهنگیان ادامه دهند و هر جلسه گزارش کارخودرا به‌شورا بدهند تا تصمیمات لازم گرفته‌شود ضمنا به پیشنهاد یکی از اعضای شورا تصویب شد که آقای دکتر آرام مدیر عامل جدید بیمه کارمندان دولت و فرهنگیان به عضویت کمیسیون بهداشت وامور درمانی شورای آموزش و پرورش منطقه‌ای تهران‌درآید، تاتصمیمات شورا در بیمه معالجه معلمان بیمار زودتر بمورد اجرا درآید .

* جوانان شیروخورشید

سپس پیشنهاد تیمسارسرلشکر ایزد پناه قائم مقام وزیر آموزش‌و پرورش درجمعیت جوانان شیر و خورشید سرخ ایران قرائت شد. وی پیشنهاد کرده بود که شورا موافقت کند برای تامین نیازمندی های سازمان جوانان شیر و خورشید از هر دانش‌آموزدبستانی ۵ ریال‌وازهردانش آموزدبیرستانی ده ریال موقع ثبت نام دریافت شود .

آقای خواجوی‌عضو شوراگفت: ما اول باید درفکر توسعه مدارس و رفاه معلمان باشیم بعد به‌مسائل فرعی‌مثل سازمان‌جوانان‌بپردازیم. آقای دکتر نوشکام در این زمینه اظهار داشت : از اول گفتم وحالا هم میگویم که هیچگونه‌عوارضی بر شاگردان نباید وضع شود و با پیشنهاد تیمسار ایزدپناه‌مخالفم. آقای عاطفی نماینده مدیران دبیرستانهای تهران اظهارداشت : اول سازمان جوانان‌شیر وخورشید سرخ باید بمابگوید چه‌احتیاجاتی دارد تا پول لازم برای رفع آن را تصویب کنیم شاید بتوانیم ازمحل دیگری این پول را تامین کنیم نباید از شاگردان وجه جدیدی دریافت شود . رئیس‌شورا پیشنهاد تیمسار ایزد پناه را به کمیسیون مربوط فرستاد تا رسیدگی‌شود .

* کمیسیون آموزش

آنگاه موضوع تکمیل اعضای کمیسیونهای شورا مطرح شد ، یکی از اعضا پیشنهاد کرد که اعضای کمیسیون آموزش که اعضای آن قبلا انتخاب شده‌بودند به ۵ نفر کاهش‌یابند که این پیشنهاد پس‌از مذاکره شورا رد شد .

* فراش‌های روزمزد

شورا دیشب حقوق فراشهای روز مزد مدارس تهران را در ماه های آبان و آذر تصویب کرد ، قبل از اخذرای یکی از اعضای شورا گفت که‌در تعطیلات‌تابستان نیز باید به فراشهای روزمزدحقوق پرداخت شود که این پیشنهادمورد تصویب شورا قرار گرفت یکی دیگر ازاعضا گفت:هنگام‌استخدام «فراش روزمزد» باید آگهی‌مربوط به آن در روزنامه‌ها انتشار یابدتا همه اطلاع یابند و هرکس که مایل باشد ثبت‌نام کندوشایسته‌ترینشان انتخاب شوند وی با هرگونه استخدام بدون درج‌اعلان در روزنامه مخالفت کرد .

* سخنرانی

در آغاز این جلسه آقای ریت مدیر کل آموزش و پرورش «ادینبورو» انگلستان که به‌دعوت وزیر آموزش و پرورش به ایران آمده است برای اعضای شورا درباره آموزش و پرورش‌منطقه‌ای اسکاتلند صحبت کرد و گفت : من برگزیده شورای آموزش و پرورش منطقه‌ای ادینبورو هستم که ۶۰ عضو دارد و کارم حفظ منافع دانش آموز و معلم است . کلیه کودکستانها ، دبستانها ، دبیرستانها و کالجهای پائین تر از لیسانس را ما اداره میکنیم در منطقه ما همه خانواده‌ها فرزندان خود را بمدرسه میفرستند اگر خانواده‌ای در این کار تعلل کند ما علت را سئوال میکنیم . در منطقه ما از دانش آموزان بهیچ‌وجه پولی گرفته نمیشودحتی کتاب و نوشت افزار را هم مجانا می دهیم . حقوق دبیران ما سالانه میان ۱۱۰۰ پوند تا دو هزار پوند است . به دبیران علوم اعتبار می دهیم‌تا برای‌خود لابراتوارخصوصی جهت تکمیل معلوماتشان بوجود آورند. ما هنگامیکه دچارکمبود مدرسه میشویم از راه دریافت وام شصت ساله مدرسه میسازیم هر سال دانشسراها را افزایش می دهیم و برای اهمیت شغل معلم تبلیغ میکنیم تا مردم راغب‌شوند به دانشسرا بروند در منطقه ما به کسانیکه دوره تربیت معلم و یا دانشسرا را ندیده باشند ، بهیچوجه اجازه داده نمیشود امر تدریس را بعهده بگیرند این عده فقط میتوانند برای دانش‌آموزان سخنرانی کنند ، ما امر پرورش‌را بر آموزش مقدم میدانیم

بعداز افطار ، چند یك قلیان برای کسانی که‌در تمام روز سیگار دود نکرده‌اند لذت بخش است .
یکی ازقهوه‌خانه دارهای تهران که متوجه این قضیه بوده، عصرها به مشتریان خود پس از افطاری، قلیان وبعدازآن چای «قند پهلو» می دهد .
چون روزه دارها در ساعت معینی برای صرف افطاری به قهوه‌خانه می روند ، دهها قلیان دریك‌لحظه به صدا در می‌آید . دراین ساعت‌صدای دل‌انگیزقلیانها و دود خوشبوی تنباکو، حالت مطبوعی به قهوه‌خانه می دهد . این عکس را عصر دیروز محمود محمدی خبرنگار عکاس ما ازاین صحنه جالب گرفته است .

گچ تهران
عالیترین گچ ساختمانی
تهیه شده دربزرگترین و مدرن ترین کارخانه گچ جهان
با استانداردهای بین المللی بزودی ببازار میآید
خیابان کوشك - انتهای ارباب جمشید - شرکت سهامی گچ تهران تلفن ۳۲۵۷۹۱-۳۰۱۱۱۲

آگهی تغییر آدرس
شرکت سهامی گروه مهندسی ترایدنت به‌محل جدید
خیابان کریم‌خان زند شماره ۱۳ طبقه ششم انتقال یافته است .

شماره‌های جدید
۶۲۱۸۸۱
۶۲۹۱۸۵
۶۲۹۳۶۶
۱-۲ آ-۵۴۶۵۲

کنفرانس هفتگی مرکز پزشکی‌رازی
ساعت ۱۰ صبح روز پنجشنبه ۲۸ آبانماه ۴۹ درمحل سالن کنفرانس مرکز پزشکی رازی (امین‌آباد شهرری) برگزار خواهد شد.
عنوان کنفرانس : مسائل و مشکلات درمان معتادین
سخنران : آقای دکتر اصلان ضرابی
ورود برای عموم علاقمندان آزاد است .

نمایشگاههای بزرگ
جشن فرهنگ وهنر
بازدید از نمایشگاه های بزرگ جشن فرهنگ و هنر تا آخر آبانماه ۴۹ تمدید شد
همه روزه از ساعت ۹ تا ۱۲ صبح و ۳ تا۷ بعد از ظهر در ساختمان نوین موزه ایران‌باستان

درعملیات مانور میدلینك ۱۳

ناوشکن ایرانی ، یک هواپیما را در خلیج‌فارس سرنگون کرد

* حملات شکاریهای انگلیسی به ناوشکن ها بوسیله هواپیماهای نیروی هوائی شاهنشاهی خنثی شد

مانور میدلینك ۱۳ که‌از روز نوزدهم آبانماه در خلیج فارس‌آغاز شده است همچنان ادامه دارد و دیروز عملیات مین‌روبی بوسیله واحد های دریائی ایران‌وانگلستان در آبهای بندر عباس دنبال شد.

اداره روابط عمومی ستاد بزرك ارتشتاران اطلاع داد که‌درعملیات دیروز مین‌روبها توانستند تعداد زیادی از مین ها را در مناطق‌آلوده شکار کنند و این کار تاشکار آخرین مین دراین مناطق‌ادامه خواهد داشت .

ضمن مانور هواپیما های سی-۱۳۰ برای تجسس دریائی و گشت‌زنی جهت کشف واحد های دشمن‌اعزام میشوند و نیز عملیات تجسسی، تعرضی و تدافعی بوسیله واحدهای ناوشکن ایران - انگلستان و امریکا ادامه می‌یابد . درعملیات گذشته یك فروند از ناوشکن‌های نیروی دریائی شاهنشاهی‌یك‌هواپیما راسرنگون کردو ناوچه های‌نیروی دریائی‌شاهنشاهی‌سرنشینان‌هواپیمای سقوط کرده را زیر نظر ستاد عملیات نجات دادند.

حمله پی درپی هواپیما های شکاری انگلستان بناوشکن ها که صبح و عصر دیروز ادامه داشت‌به وسیله هواپیما های رهگیر«اف-ه» نیروی هوائی شاهنشاهی خنثی‌شد ودفاع متقابل در برابر عملیات تعرضی زیر دریائی انگلستان‌نسبت به ناوشکن هانیز ادامه یافت .

برای پیش گیری از حوادث احتمالی قبلا آلودگی خطوط‌دریائی منطقه مانور میدلینك ۱۳ به تمام شرکت های کشتیرانی که کشتی های آنان در این‌خطوط رفت‌وآمد میکنند اطلاع داده شده است .

عملیات دیروز مانور ضمن این که منظره باشکوهی بوجود آورده بود یکبار دیگر تسلط کامل و قدرت مطلق نیروی هوائی‌و دریائی شاهنشاهی در خلیج فارس را به ثبوت‌رسانید.

مقدمات اجرای لایحه حمایت کارکنان بخش خصوصی فراهم شد

* کارمندان وکارگرانی که‌در موسسات خصوصی کار میکنند ، از مزایای بازنشستگی برخوردار خواهند شد

لایحه حمایت کارمندان بخش خصوصی در برابر پیری ، از کار افتادگی و فوت که اخیرا با اصلاحاتی ازتصویب مجلس‌شورای ملی گذشت به‌سنا فرستاده شددر کمیسیون‌های سنا آخرین مراحل بررسی را طی میکند و در خلال این مدت باتوجه به تصویب‌قریب الوقوع آن وزارت کار مقدمات اجرای تدریجی آنرافراهم میسازد.

لایحه مذکور بخش عظیمی از افراد اجتماع را که‌تاکنون از مزایای بازنشستگی و حمایت در برابر پیری ، از کار افتادگی و فوت استفاده نمیکرده‌اند در بر میگیرد واین بخش درحقیقت کارمندان و کارگرانی هستند که در موسسات و حرفه‌های‌خصوصی چه بزرك و چه کوچك فعالیت میکنند . لایحه مذکور نخستین قدم در تامین آتیه کارکنان‌بخش خصوصی بشمار میرود و مهمترین نکته در این لایحه این است که بااجرای آن کلیه کارکنان غیر دولتی و کارکنانی که مشمول‌قانون بیمه‌های اجتماعی نیستند، از این پس ازنظربازنشستگی تامین‌خواهند شد.

* آئین‌نامه‌های اجرائی

برای اجرای قانون ازهم‌اکنون کارشناسان وزارت کار سرگرم تهیه وبررسی آئین‌نامه‌های‌اجرائی قانون هستند و مهمترین مسئله احتساب سنوات گذشته خدمت کارمندان بخش خصوصی برای بهره‌مندی از مزایای بازنشستگی است.

پیشنهادی که‌اینك تحت‌مطالعه است و بطور یقین‌در آئین‌نامه‌های اجرائی قانون حمایت کارمندان گنجانیده خواهد شد بر این‌اساس قرار گرفته که برای زنده ساختن خدمات گذشته کارمندان بخش خصوصی یك «حداقل» سنوات خدمت تعیین شود چنانچه این «حداقل» شامل کارمندی شود ، طبق فرمولی حقوق بازنشستگی مربوط به سنوات گذشته خدمت تدریجا از طرف کارمند و کارفرما در طول خدمت در سنوات آینده پرداخت شود.

* پیش‌بینی

باآنکه لایحه‌حمایت کارمندان بخش خصوصی شامل کارمندان دولت و مشمولان مقررات قانون استخدام کشوری و مستخدمین مشمول مقررات نیروهای مسلح شاهنشاهی و کارمندان موسسات وابسته بدولت و مشمولین قانون بیمه‌های اجتماعی روستائیان که بنحوی از انحاء ممکن است در موسسات خصوصی سرگرم‌فعالیت باشند نمیشود ، معذالك این‌قسمت از قانون بطور صریح بهره‌مندی کارمندان مذکوررا از مزایای‌این قانون امکان‌ناپذیر نساخته است.

مهمترین تغییری که بعداز تسلیم به مجلس در لایحه‌داده شدتفکیك صندوق بازنشستگی کارمندان بخش خصوصی از صندوق‌پس‌انداز بود.

لایحه تقدیمی تشکیل هر دو صندوق را یکجا پیش‌بینی کرده بود واز آنجائیکه تحقق آن در بعضی از موسسات در شرایط‌فعلی غیر ممکن بنظر میرسید مسئولان وزارت کار در صدد تغییراین ماده از قانون برآمدند.

اوپک برای افزایش قیمت نفت خام اقدام میکند

* افزایش قیمت نفت ایران یك‌مسئله‌داخلی‌ومخصوص ایران بود

* اوپك معتقد است معادل افزایش قیمت کالا های صنعتی قیمت نفت هم‌باید افزایش یابد

علی باستانی

۲۲ روز دیگر وزرای دارائی و نفت ده کشور عضو اوپك در «کاراکاس» نسبت به مهمترین مسئله نفت ، یعنی افزایش قیمت نفت ، در جهان تصمیم خواهند گرفت .

اوپك از روز پیدایش خود تاکنون این موضوع رااز جهات مختلف مورد بررسی قرارداده ، و طبق تصمیم اجلاسیه گذشته ، قرار است دفتر اقتصادی اوپك آخرین بررسی ونتایج را در روز نه دسامبر (چهارشنبه ۱۸ آذر) به کنفرانس وزراء گزارش دهد و وزرای دارائی و نفت کشورهای تولید کننده عضو اوپك نسبت به آن تصمیم اتخاذ کنند .

از آنجائیکه تغییرات قیمت‌درشش ماهه اخیر در چند نقطه جهان عملا‌به مورد اجرا درآمده و قیمت فرآورده های نفتی در تمام خرده فروشیها و فروشگاههای نفتی اروپا افزایش یافته اوپك میتواند این‌بار برخلاف سالهای گذشته با شرایط مساعدتری تصمیم نهائی اتخاذ کند .

* نفت گچساران

افزایش قیمت نفت خام سنگین گچساران که دیروز اعلام شد،تقریبا مسئله‌ای جداگانه از تصمیم آینده اوپك میباشد . ایران در چند سال اخیر با کنسرسیوم برای افزایش قیمت‌نفت سنگین گچساران درمذاکره بود . شرکت ملی نفت مدعی بود که قیمت نفت سنگین نسبت به قیمت نفت سبك کاهش غیر معقول دارد . معمولا بین هر درجه از نفت دوسنت اختلاف وجود دارد و هرچه درجه نفت سبك‌تر باشد به همان نسبت قیمت آن بیشتر است .

اما تفاوت نفت سنگین گچساران با نفت سبك آغاجاری بیش ازضوابط و فرمول رایج نفتی بود و آنچه که در مذاکرات اخیر شرکت ملی نفت ایران و کنسرسیوم به نتیجه رسید حل همین اختلاف چند ساله بود . بنابراین ، موضوع فوق یك مسئله داخلی است و ارتباطی به افزایش قیمت نفت خام در جهان ندارد و در این‌مورد اوپك درماه آینده تصمیم خواهد گرفت وایران مایل است که تصمیم پیرامون قیمت نفت دستجمعی و اجرا و عمل هم دستجمعی باشد . تصمیم اجلاسیه بعدی اوپك مربوط‌به نفت‌خام سبك و سنگین هردو خواهد بود .

* افزایش قیمت

اوپك برای‌افزایش قیمت نفت خام دلایل‌اقتصادی روشن‌دارد دفتراقتصادی اوپك مسئله افزایش قیمت نفت خام بخصوص رقم جدید قیمت رابرمبنای سیر صعودی قیمت‌ها ، و سیر نزولی ارزش پول ، و غیر متعادل بودن‌قیمت در نقاط مختلف جهان تعیین میکند.

در جهان هر سال فرآورده‌های صنعتی بعلت بالا رفتن سطح زندگی کارگران ومردم کشورهای پیش‌افتاده ترقی قیمت دارند ،این امر جبری و قطعی است و هر سال هم همه مردم جهان ازاین‌بابت‌بهای‌اضافی میپردازند که منافع آن نصیب کارگران و کارمندان و صنایع کشورهای پیش افتاده میشود . اما متقابلا در چنین اوضاع واحوالی قیمت نفت حداقل در ده سال اخیر هیچ نوع ترقی پیدا نکرده و قیمت اعلان شده درمدیترانه و خلیج فارس که بزرگترین مراکز نفت‌خیز جهانی است نه‌تنها افزایش نیافت بلکه چند بارهم تنزل کرد ، تا آنجا که تمام کشورهای نفت‌خیز مجبور شدند برای‌جلوگیری ازتقلیل قیمت ودر صورت امکان برای‌افزایش قیمت ، سازمان‌اوپك را بوجودآورند.

* اقدام دستجمعی

سازمان اوپك از روز تاسیس تاکنون فقط توانسته مانع کاهش «قیمت اعلان شده» بشود اما قرار است در ماه آینده درباره افزایش قیمت هم تصمیم بگیرد . دراین مورد اگر همه کشورهای‌تولید کننده باهم تصمیم بگیرند و همه باهم اخطار کنند ودر صورت نهائی ودرگیری احتمالی با هم صدور نفت را تعطیل کنند ، موفقیت اوپك قطعی و حتمی به نظر میرسد .ایران بدنبال چنین طرز عمل و سیاست مشترکی است و تاکنون از هرنوع اقدام فردی خودداری کرده است . احتمالا در اجلاسیه ۲۲ روز دیگر درباره این موضوع تصمیم نهائی و اجرائی‌اتخاذ گردد .

براساس این توضیح روشن‌میشود که توافق ایران و کنسرسیوم که اعلامیه آن دیروز انتشار یافت یك توافق داخلی است و دست شرکت ملی نفت نسبت بهراقدام بعدی باز است واگر اوپك تصمیماتی اتخاذ کند شرکت ملی‌نفت همراه دیگر شرکت های ملی و دولتهای تولید کننده آن اقدام خواهد کرد در حقیقت افزایش قیمت نفت برای همه کشورهای تولید کننده جهان از جمله ایران مطرح است واحتمالادرماه آینده یکباردیگر مسئله روز جهان نفت گردد .

روزنامه فردا
فردا منتشر میشود

روزنامه دیپلمات
چهارشنبه‌ها منتشر میشود

تاریخ ۱۱ر۸ر۴۹ - شماره ۸۲۱۲
اطلاعیه شهرداری قصرشیرین

شهرداری قصرشیرین در اجرای تبصره ۲ از ماده ۱۶قانون نوسازی وعمران شهری و تصویب‌نامه شماره ۷۲- ۲۳ر۳ر۴۹ انجمن شهر موافقت شماره ۱۹۶۵۲ ۲۷ر۷ر۴۹ استانداری کرمانشاهان اجرای طرح بلوار ۴۵ متری قصرشیرین را بطول ۴ کیلومتر درجاده اصلی بشرح زیر باطلاع عموم میرساند .
۱- جمع کل مبلغ ارزیابی که توسط هیئت ارزیابی بعمل آمده بس‌از وضع۲٪ مصالح‌ساختمانی در حدود ۱۳۵۱۱۲۴۴ ریال می‌باشد
۲- تاریخ‌اجرای طرح دوماه خواهد بود .
۳- مالکین محترم میتوانند بشهرداری مراجعه و پس ازاطلاع از مفاد فهرست جامع که‌در شهرداری برای استحضار عموم الصاق شده است چنانچه اعتراض داشته باشند ظرف مدت۲ماه پس از نشر آگهی اعتراضات خود را باذکر نشانی دقیق پستی بدفتر شهرداری تسلیم ورسید دریافت دارند .
شهردار قصرشیرین -مهندس اسعدیان

آگهی استخدام پیمانی

وزارت پست و تلگراف و تلفن مطابق مفاد ائین‌نامه استخدام پیمانی تعداد ۱۱۲ نفر افایان دیپلمه ریاضی‌ویا فارغ‌التحصیل رشته های برق و مکانیك از هنرستانهای صنعتی ویا دیپلمه های طبیعی با معدل ۱۵ ببالارا جهت تعلیم و سپس خدمت در مراکز نگهداری خطوط مختلفه پروژه مایکروویو کل کشور واقع در شهرستانها از طریق ازمایش ورودی و مصاحبه به عنوان پیمانی استخدام می نماید :
شرایط استخدام
۱-تابعیت ایران ۲- انجام خدمت نظام وظیفه یا معافیت دائم (غیرازمعافیت‌پزشکی)۳-دانستن‌زبان انگلیسی ٤- گواهی‌توانائی انجام کار وصحت مزاج وعدم اعتیاد بموادمخدره ۵- حداکثر سن ۲۶سال ٦- شاغل نبودن دردستگاههای دولتی .
حقوق ومزایا
قبول شدگان با حقوق‌ماهانه -۷ر۶۰۰ریال بعنوان پیمانی استخدام خواهند شد وسپس در حین‌انجام کار وباتوجه به لیاقت‌و کاردانی آنها حقوق ومزایا مطابق مقررات وائین‌نامه های مربوطه‌افزایش خواهد یافت .
داوطلبان پس‌از طی‌یك دوره کاراموزی که در تهران برگزار میشود دررشته های اختصاصی ارتباطات کاراموزی نموده و سپس جهت خدمت در مراکز نگهداری مایکروویو اعزام‌خواهند شد ضمنا دوره های آموزشی که داوطلبان طی می نمایند دارای هیچگونه ارزش فرهنگی نبوده وگواهینامه ای‌ازاین بابت به‌انها داده‌نخواهد شد .
واجدین شرایط می توانند فرم زیررا بطور کامل پرنموده و همراه با فتوکپی مدرك تحصیلی و ۳ قطعه عکس ٤×٦ وفتوکپی شناسنامه حداکثر تاپایان روز ۳۰ر۹ر۴۹ وسیله پست سفارشی باداره کل شاهراههای مخابراتی وزارت پست و تلگراف وتلفن واقع درجاده قدیم شمیران ارسال نمایند . به تقاضاهائیکه بعداز موعد مقرر برسد ترتیب اثر داده نخواهد شد .
مواد امتحانات ورودی شامل : ریاضیات - فیزیك و انگلیسی بطور کتبی و سپس مصاحبه بعمل خواهد امد .تاریخ‌ومحل‌امتحان متعاقبا به آدرس داوطلبان اطلاع داده خواهد شد .م‌الف۸۵۹۲
مدیرکل کارگزینی وزارت پست وتلگراف وتلفن
رجائی

نام خانوادگی نام
نام پدر شماره‌شناسنامه
محل صدور تاریخ تولد
مدرك تحصیلی رشته تحصیلی
معدل سال دریافت مدرك تحصیلی
وضع نظام وظیفه
داوطلب خدمت درشهرستان شماره تلفن
نشانی کامل :
امضاء داوطلب