سال سی وسوم ـ شماره ۹۷۳۶ — سه‌شنبه بیست ودوم مهر ماه ۱۳۳۷ — تکشماره دو ریال ونیم

اطلاعات

جریان روز

مرد کهنسال ¦ صلح مصری

سرمقاله وتفسیر جهان درصفحه دوم

ماجرای حیرت انگیز زندگی کهنسالترین مرد جهان

صفحه ۲۰

مردی که نزدیک دوقرن باتندباد حوادث دست وپنجه نرم کرده سرگذشت عجیب خودرا شرح میدهد

دندانهای پیرمرد ذوالقرنین که سی سال قبل مجدداً روئیده کاملا سالم است

سیدعلی درعمرش کفش بپانکرده وباپای برهنه بقول خودش مثل کبک راه میرود ـ دوتن ازچهار فرزند سیدعلی ازصد سال بیشتر دارند وکوچکترین فرزند او یك دختر هشتاد ساله است ـ سیدعلی تاسن ۱۶۵ سالگی تمایلات جنسی خودرا حفظ کرده بوده است

کهنسالترین مرد جهان همیشه باپای برهنه راه میرود ودر عمرخود کفش نپوشیده است

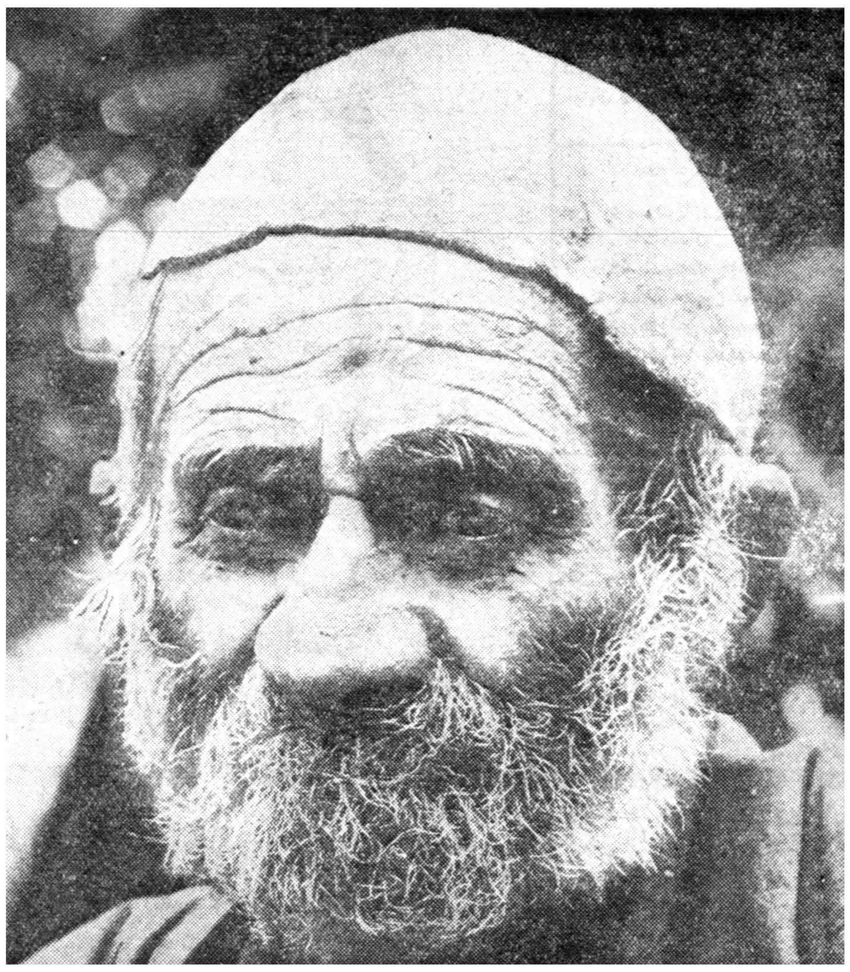

این چهره پرچین که نزدیك دوقرن نسیم جانبخش پشتکوه به‌آن خورده‌است متعلق به‌کهنسالترین مرد جهان یاتاریخ زنده اززمان زندیه تاکنون است

در شماره گذشته باستحضار خوانندگان محترم رسید که گروه اعزامی اطلاعات که‌برای مشاهده پیرمرد ذوالقرنین و تهیه شرح‌حال ورپورتاژ ازوی بطرف محل‌اقامت وی‌حرکت کرده بودند به«آخوره» بازگشته‌اند گروه اعزامی پس از بازگشت به«آخوره»و تهیه‌وسیله نقلیه بطرف فریدن داران حرکت، کردند وساعت یازده‌وربع به فریدن رسیدند واز آنجا نیز پس ازتوقف کوتاهی عازم اصفهان شدند .

گروه مزبور بلافاصله پس اززرسیدن باصفهان باسازمان شهرستانهای روزنامه‌اطلاعات‌تماس‌تلفنی‌حاصل‌نمود وبه‌آنان گفته شد که هرچه زودتر باهواپیما عازم تهران شوند .ولی‌به علت بدی‌هوای‌اصفهان درروز گذشته حرکت‌این گروه‌بتهران باهواپیما میسر نشد وناچار بااتومبیل عازم تهران گر دیده ساعت پنج صبح امروز وارد تهران شدند .

حقیقت غیرقابل انکار

بایدگفت آنچه تا کنون درباره زندگی پیرمرد ذوالقرنین انتشاریافته بود اخبار وشایعاتی بودکه ازاین‌و آن شنیده میشد .

البته قسمتی ازاین شایعات‌منطبق باحقیقت میباشد ولی آنچه امروز باستحضار خوانندگان عزیزمیرسد

بقیه در صفحه

مجلس شورای ملی

در صفحه نوزدهم

اوامر تازه شاهنشاه

درمورد خانه سازی برای مردم

برای اجرای برنامه بزرك خانه‌سازی ازاعتبارات خارجی نیز استفاده میشود

ساعت سه بعد از ظهر دیروز جلسه شورایعالی اقتصاد در پیشگاه ملوکانه تشکیل گردید .

آقای نخست‌وزیر وسایر اعضای شورا در جلسه شرکت داشتند .

ابتداء گزارش مفصلی از کارهای شش ماهه اخیر شورا بعرض‌رسید وبیرامون آن گفتگوهائی صورت گرفت‌سپس درباره موضوع‌مسکن‌و نحوه کار واقدامات بانك رهنی و ساختمانی مذاکراتی بعمل آمد و از طرف شاهنشاه اوامر جدیدی در زمینه تهیه برنامه های بزرك خانه سازی واستفاده از امکانات مختلف و اعتبارات داخلی و خارجی برای اجرای این برنامه صادر گردید .

آنگاه لایحه ضرب مسکوك‌نیکلی که توسط وزارت دارائی تهیه‌شده بود مطرح گردید وبیرامون آن گفتگو واظهار نظر شد سپس مذاکراتی درزمینه‌مسائل گوناگون بعمل آمدودر پایان چندوام که پرداخت آن بتصویب کمیسیون رسیده بود مورد تائید شورا قرار گرفت وجلسه مقارن ساعت پنج پایان یافت .

مجله اکونومیست لندن مینویسد :

ایران ازهمه کشورهای خاورمیانه بغرب نزدیکتر است

مجله اکونومیست‌لندن درآخرین شماره خود تحت عنوان «بانکداری درایران» می‌نویسد :

بموجب قانون ایران اکثریت سهام بانك هائی که در ایران تشکیل میشودباید متعلق بایرانیان باشد .

این محدودیت برای بعضی‌ها که در سال ۱۹۵۲ از ایران اخراج شدند خاطرات ناخوش آیندی را بذهن می‌آورد .

اما چارترد بانك‌انگلیس که اخیرا ایسترن بانك راهم بخود ملحق کرده است بااین شرط موافقت کرده ودر ایران مشغول فعالیت شده‌ویك‌بانك‌بنام ایران وانگلیس تشکیل داده است .

مدیریت بانك طوری ترتیب داده شده که سهام انگلیسی بانك حفظ شود وقرار است که مدیر عامل بانك همیشه یکی‌ازکارمندان چارترد بانك باشد .

ایران اینك در میان کشور های خاورمیانه از لحاظ طرز فکر بیش از همه بمغرب نزدیك است و فرصت بانکداری در این کشور بسبك اروپائی که سودی بدهد بیشتر وبهتر از همه‌کشور های این منطقه است وچه بانك های انگلیسی مایل به تشکیل بانك‌های مختلط در ایران میشدند یا نمیشدند سایر کشور های اروپائی قبلا باین کار اقدام کرده بودند .

از گمشدگان کویر لوت خبری نیست

طوفان وباطلاقهای‌کویر وگمشدن درراه اعضای هیئت را تهدید میکند

آیا این عده بسرنوشت بهرام گور دچار شده‌اند ؟

دیروز باطلاع خوانندگان محترم رسانیدیم یك هیئت ده‌نفری از باغ وحش که باکسب اجازه از باشگاه‌شکار برای‌شکار گورخر وحیوانات وحشی به‌کویر لوت رفته بودند گمشده‌اند.

در بین این هیئت آقایان عبداله دولتشاهی ویوهانس متخصص آلمانی باغ نیز وجود دارند.

صبح امروز خبرنگارما دراین باره باآقای حسین دولتشاهی‌تماس گرفت واطلاعاتی درباره گمشدن این اکیپ بدست آورد. که‌اینك ازنظرخوانندگان بقیه درصفحه هیجدهم

اقدامات سیاسی جدیدشوروی درخاورمیانه

نیویورك ـ یونایتد پرس ـ روزنامه نیویورك هرالد تریبون امروز گزارش داد که شوروی خودرا برای انجام اقدامات سیاسی تازه‌ای درخاور میانه آماده‌کرده‌است. این روزنامه نوشته‌است‌که مسکو جمعی از عمال ماجراجوی خودرا بکشورهای عرب فرستاده است تا ناراحتی های جدیدی دراین‌کشورها ایجاد کنند .

اظهارات سردفتران اسناد رسمی دربارهٔ عوارض شهرداری ورکود معاملات املاك

متعاملین پس ازاطلاع ازمیزان مالیات فورا ازمعامله منصرف میشوند

امروز چند تن از سردفتران‌اسناد رسمی بخبرنگار ما اظهار داشتند که وضع معاملات زمین و خانه درمحاضر بشدت راکد و خراب است و علت اساسی این رکود بخشنامه اخیر شهرداری برای دریافت مالیات و عوارض است این سردفتران عقیده داشتند که این رکود تنها به‌محاضر لطمه مالی نمیزند بلکه عواید دولت راهم بمقدار بسیار زیادی تقلیل‌داده است زیرا عواید محاضر از این‌ممر در حدود دو ثلث کم شده است . در مورد طرق اجرای بخشنامه فوق‌الذکر سردفتران اظهار میدارند که ما نمیتوانیم مدلول بخشنامه را انجام دهیم زیرا اشکالات زیادی دارد . اولا اکثر معاملات عمده و بزرك در نقاط مرکزی شهر انجام میگیرد که متاسفانه برای این قسمت مالیاتی در آن جدول تعیین نشده است‌بهمین علت معامله‌ای هم انجام نمیگیرد و

بقیه در صفحه هفدهم

امریکا ماه دیگری بسوی کره ماه میفرستد

اطلاعاتی که «پیشتاز» مخابره کرده اعزام انسان را بکره ماه آسان میکند

واشنگتن ـ آسوشیتد پرس ـ دانشمندان نیروی هوائی امریکا بمحض سقوط پیشتاز شروع‌بکار خواهند نمود تاقمر مصنوعی دیگری با دوم امریکا بین روزهای هشتم تا ۱۱ نوامبر بطرف ماه پرتاب میشود زیرا درآن تاریخ باردیگر ماه به‌کره زمین نزدیك میشود .

وسائل کامل ورفع نقائص قمر اولیه تهیه وبطرف‌کره ماه‌بفرستند. بنا بگفته‌محافل‌غیررسمی‌قمرمصنوعی کارکنان فنی کیپ‌کانادرال از لحظه‌ای که‌پیشتاز پس‌از طی‌کردن

بقیه در صفحه سوم

در جلسه شورایعالی انجمنهای محلی

شهردار گفت: برای بهبود وضع گوشت مطالعه می کنیم

رئیس شهربانی پیشنهادکرد که انجمنها شورای همکاری باکلانتری تشکیل دهند

مدیرکل سازمان آب تهران اظهار داشت حق انشعاب را ازکسانی که پول یکجا نداشته باشند قسطی میگیریم

دیشب جلسه عمومی شورایعالی شهر تهران درمنزل آقای حسین معیری واقع در سه راه زندان با حضور نمایندگان انجمنهای محلی و شرکت عده‌ای از نمایندگان مجلس ، تیمسار سپهبد علوی مقدم رئیس‌کل‌شهربانی و آقایان مهام شهردار تهران ومهندس میکده‌مدیرکل سازمان‌آب‌تهران‌بریاست آقای سید محسن ویزه تشکیل گردید

ابتدا آقایان نقره‌کار وکدخدا زاده‌و ملایری وپیامی مطالبی درباره فقدان وسائل زندگی وعمران در بی سیم نجف‌آباد ،وضع کدایان و امور خیریه و وضع نامطلوب گوشت تهران بیان داشته لزوم همکاری بیشتر بین‌آقایان اعضای شورا راخاطرنشان کردند.

آقای رستگار رازی دبیر شورا از اقدامات دو هفته گذشته و نتیجه کمیسیون‌آب راجع بحق انشعاب لوله کشی واختلاف آن یعنی ازه ریال‌به ۷۵ ریال اظهار داشت و متذکر شد که کمیسیون اداره‌کل امورشهرداریها رسما تائید نموده که‌مردم‌قادر به‌پرداخت مابه‌التفاوت نیستند. سپس آقای حسین معیری گفت حضور آقای مهندس‌میکده مدیرکل‌سازمان‌آب‌تهران در این‌جلسه‌دلیل برهمکاری‌سازمان‌آب باخواسته‌های مردم تهران است سپس از آقای شهردار تقاضا کرد موافقت شود بملت تغییر فصل شوراجلسات آینده خودرا درسالن پارك‌شهر تشکیل دهد این تقاضا مورد تائیدآقای مهام شهردار تهران واقع شد ورسما از شورا دعوت نمودند که جلسات‌آینده را درسالن پارك شهر تشکیل دهند.

بعد آقای محمودی راجع بوضع نامطلوب آب گرمابه‌ها ونانوائی‌ها و مساجد واماکن عمومی و اختلاف‌حق انشعاب لوله‌کشی بیاناتی ایراد کرد. آقای فرود نماینده مجلس شورای ملی در اینوقت گفت بدوا از توجه

بقیه در صفحه هیجدهم

شرکت زمزم

PEPSI-COLA

پپسی کولا

از اکونومیست :

محی الدین اف میخواهد از اتحاد ایران، پاکستان وافغانستان جلوگیری کند

شوروی مایل نیست تخم مرغهای خودرا درسبد قاهره بگذارد

محی الدین اف عضو هیئت رئیسه کمیته مرکزی حزب کمونیست شوروی سرگرمی‌های فراوانی دارد ..

او تازه از قاهره ومذاکره با جمال عبدالناصر باز گشته بود که‌بارسفر بست وهمراه وروشیلوف بافغانستان رفت .

مسافرت‌محی‌الدین‌اف این نظر را تائید میکند که‌وی در شوروی درراس اداره امور اعراب و مسلمانان قرار گرفته است . این کار زمانی بعهده شپیلف بود ولی پس از آنکه‌موردبی مهری قرار گرفت محی‌الدین بجای‌وی انتخاب گردید زیرا محی‌الدین که جوانترین عضو هیئت رئیسه کمیته مرکزی است ، درعین حال‌اولین‌نماینده جمهوری های مسلمان نشین آسیای میانه است که بدستگاه رهبری اتحاد شوروی راه یافته است نورالدین ـ اکراموویچ محی‌الدین‌اف‌ماه‌آینده‌چهل یکسال خواهد داشت .

بقیه‌در صفحه‌چهارم

طرح اضافات و ترفیعات

امروز خبرنگار ما گزارش داد که اغلب وزارتخانه‌ها نظریات خودرا درباره پرداخت اضافات وترفیعات به هیئت دولت تسلیم کرده‌اند وموافقت خودرا با صدور احکام ترفیعات استحقاقی کارمندان دولت اعلام داشته‌اند وبزودی هیئت دولت به طرح اضافات و ترفیعات کارمندان رسیدگی می‌کند و تصویب نامه پرداخت اضافات‌صادر خواهد شد .

ادامه اعتصاب کارگران بندر شاهپور

درشماره دیروز باستحضارخوانندگان عزیز رسید که چهارصدنفر از کارگران شرکتهای کشتیرانی و پیمانکاریهای بندر شاهپور بمنظور دریافت اضافه دستمزد دست باعتصاب عمومی زده‌اند .

صبح امروز از بندر شاهپور گزارش رسید که اعتصاب کارگران با نظم و ترتیب ادامه دارد و هنوز مذاکراتی که بین نمایندگان کارگران اعتصابی و شرکتهای حمل و نقل و کشتیرانی از بدو اعتصاب شروع شده بجائی نرسیده و توافقی حاصل نگشته است .

طبق این گزارش در حال حاضر هفت کشتی باری در اسکله در انتظار تخلیه محمولات خود یا بارگیری بلاتکلیف مانده‌اند . سراسر اسکله بندر شاهپور در سکوت و خاموشی فرو رفته و صدی ۹۰ کارهای باربری متوقف شده است . کارگران اظهار میدارند که تا حقوق ما طبق قانون کار ترمیم نشود دست از اعتصاب نمیکشیم . وضع شهر آرام است و پلیس راه‌آهن کاملا مراقب اوضاع میباشد .

بارندگی شدید در بندر پهلوی

طبق گزارشی که صبح امروز ازخبرنگار مادر بندر پهلوی رسیده هر لحظه‌برشدت بارندگی دراینشهر وسایر نقاط گیلان افزوده میشود ،درحال حاضر سیل ۶۳ رودخانه بمرداب بندر پهلوی جاریست وآبدریا تا مسافت چندین کیلومترگل آلود است .

خبرنگار مادر گزارش خود اضافه میکند که‌بنابگزارش رسیده از آستارا براثر سیلابهای شدید خاکریز پلهای هشتپررا آب برده وعبور ومرور بین آستارا وبندر پهلوی وهمچنین اردبیل همچنان مسدود است .

گزارشهای دیگری که‌تاصبح امروز از خبرنگاران مادر سراسر حوزه گیلان رسیده حاکیست که‌بارندگی همچنان درشهرها وبخشهای ساحلی دریای خزر ادامه دارد .

مکتوب

بقلم ا. خواجه‌نوری

در صفحه دوازدهم

آرا

منتظر آگهی بعدی باشید

«خاطرات دوران تحصیل من»

بقلم اعلیحضرت محمد رضا شاه پهلوی

همین جمعه در اطلاعات هفتگی

مردم تهران ۶۰ میلیون تومان بشرکتهای برق خصوصی پرداخته‌اند

در صفحه پنجم

دعوت از آقایان اعضاء حزب ملیون

ساعت شش بعداز ظهر روز پنجشنبه ۲۴ ر۷ر۳۷ آقای جعفر جهان وکیل پایه‌یك دادگستری وعضو هیئت مؤسس حزب ملیون تحت‌عنوان (عدالت قضائی واحترام بقانون) درجلسه عمومی حزب ملیون سخنرانی خواهند نمود .ازعموم آقایان اعضاء حزب ملیون خواهشمند است‌برای استماع سخنرانی ایشان درروز وساعت مذکور بمحل‌حزب تشریف‌فرما شوند .

دبیرکل حزب ملیون ـ دکتر کاسمی

آ ـ ۲۵۲۷۶ ۱ـ۲

آگهی شرکت سهامی ساختمانی شهرآرا

درصفحه آخرچاپ شده‌است . ۱ـ۲ آ ـ ۲۵۲۷۴

جریان روز

مرد کهنسال

وجود یك انسان ۱۸۹ ساله دریکی از دهات دور افتادهٔ ایران واقعهٔ فوق‌العاده‌ای است که بطور مسلم مورد توجه خبرگزاریها ومحافل‌علمی جهان واقع‌خواهد شد .

مردی که قریب به دو قرن زندگی کرده وهنوزهم بانشاط و امیدهای گوناگون بشری بحیات ادامه میدهد هر حقیقت نادره واعجوبه حیات‌است.

در سالهای اخیرکه معمودی‌انگشت شمار انسانهای سالمند بیش از صد سال دیده شده‌اند همگی مورد توجه محافل علمی قرارگرفته و بررسی تاریخ‌حیات‌آنها منشاء نظرات جدیدی در علم زیست‌شناسی شده‌است.

سرخ پوست یکصد و شصت ساله آمریکائی ، مرد یکصد و بیست ساله قفقازی و یا آن مرد صد و چندساله چینی مدتها مورد مطالعه علما بوده وشاید هم اکنون که خبر وجود یك انسان ۱۸۹ ساله در جهان منتشر می‌شود دانشمندان از بررسی حیات آن سالخوردگان فراغت حاصل‌نکرده باشند .

بدون شك وجود این انسان‌خارق‌العاده مبدا ومبنای مطالعات مفید و جالبتری برای دانشمندان خواهدشد که ای بسا به‌نتایج تازه وبی‌سابقه‌ای در علم‌الحیات منتهی شود .

در روزگاران گذشته بهمان اندازه که بعلت نبودن علم پزشکی بپایه امروز و فقدان وسایل زندگی و ادوات مبارزه با طبیعت تلفات‌انسانها زیاد بود ، تعداد اشخاص سالخورده و کهنسال نیز چه براثر آسایش اعصاب (که متاسفانه در عصرماشین در حکم سیمرغ وکیمیاست) و چه بعلت برخورداری از زندگی طبیعی و آب و هوای سالم، کم نبود .

وبهمین جهت شاید وجود انسانهای کهنسال چندان عجیب نمی‌نمود ، اما اکنون که اندیشه مبارزه با مرك اساسی‌ترین مسئله دانش امروزی است ، افراد خارق‌العاده‌ای همچون (سیدعلی سوهی) بمنزله یك پدیده گرانبهائی مورد استقبال دانشمندان وزیست شناسان جهان قرارمیگیرد .

هر تمام کشورهای مترقی جهان بمحض اطلاع از وجودچنین‌اشخاصی دولتها بدون فوت وقت اقدام‌بحفظ و حراست آنها میکنند . وسایل زندگی آنها را در همان‌محل سکونت آنها به بهترین وجهی‌فراهم‌مینمایند، بهترین پزشکان را برای تقویت بنیه آنهامیگمارند، تمام وسایل آسایش آنهارا خصوصاآسایش‌فکری وآرامش اعصابشان را آماده می‌سازند، آنها وا از هرگونه جنجال‌های تبلیغاتی و مزاحمت‌های تفننی اشخاص برکنار میدارند وخلاصه موجباتی‌فراهم‌میکنند که آنها شاداب و بی‌خیال و آرام همچنان بحیات خود ادامه دهند.

موسسه اطلاعات بسیار مفتخراست که برای اطلاع ازوضع عمومی کشور ومردم شبکه قوی خبرگزاری دراختیار دارد که‌تا دورترین نقاط کشور نفوذ نموده‌است بوسیله همین شبکه قوی و فعال اینك پرده ازیکی ازعجیب ترین نوادر طبیعت برمیدارد. شاید اگراین شبکه خبرنگاران وسازمان قوی اخبار شهرستانها نبوداین موجودخارق‌العاده روزی درانزوا و گمنامی می‌مرد واین راز درپرده میماند.

این یك نمونه ازسعی و کوشش سازمانی است‌که فقط برای‌خدمتگزاری هموطنان عزیز بوجود آمده و کلیه هموطنان میتوانند بوسیله ما سایر افراد کشور را ازشگفتی هائی که‌آنها را احاطه کرده است مستحضرسازند. امانکته دیگری که‌باید دراین‌مختصربآن اشاره نمود اینست که، آنطور که در اخبارملاحظه فرموده‌اید، قریه‌ای که‌این مرد کهنسال درآنجا زندگی میکند معروف به‌قریه «کهنسالان» است واگر بخواهیم باتوجه باصول علمی صحبت کنیم باید بگوئیم که علت دوام عمر مردم این قریه‌استفاده ازآب‌وهوای سالم، تغذیه‌سالم وفعالیت وتلاش سالم است، وهم‌امروز باین تقیصه بزرك پی‌میبریم که برای احیای اقتصادیات خود، برای بهره‌برداری از منابع طبیعی کشور تاچه حد احتیاج بنفوس داریم- یکی ازعلل پیشرفت برخی ازکشورها اینست که‌درسرزمین هائی بمساحت یك‌سوم کشورماجمعیتی بتعداد چهل وپنجاه میلیون سکونت دارند، وآنجا دربرابر احتیاجات‌زندگی مجبور بکار وفعالیت هستند.

همین تلاش وفعالیت جمعیت زیاددر مساحت کوچك محصول عظیمی ببار می‌آورد که‌ماامروز آنرا بچشم میبینیم. رفع این نقیصه درکشورما به‌بهترین وجهی میسر است وبهترین نمونه آن همین مرد ۱۸۹ ساله وسایر افرادی هستند که‌درقریه کهنسالان زندگی میکنند. اغلب دهات ومزارع خوش‌آب وهوای کشورما رامیتوان‌بقریه‌کهنسالان مبدل کرد.

بهرحال دردنیائی که عمرهای طبیعی از شصت وهفتاد بندرت تجاوز میکند وجود یك‌انسان صدوهشتاد ونه‌ساله پدیدهٔ شگفت‌انگیزی است و بدون شك مطالعه دراحوال جسمی و روحی این مرد مورد توجه علمای زیست شناسی خواهد بود وبهمین جهت‌دولت باید در رعایت حال وفراهم‌آوردن وسیله آسایش این پیرمرد اقدامات لازم بعمل آورد.

صلح مصری

ثبات رادرخاورمیانه از دو طریق میتوان تحصیل کرد: یا تسلط قطعی یك عامل برعوامل دیگر یا هماهنك ساختن‌منافع و نظریات عوامل متعددی که دراین منطقه تاثیر دارند. درسال های‌پس‌از جنك دوم جهانی اهمیت و تاثیر ملل خاورمیانه در اموراین منطقه هرروز بیشتر شده است‌بنحوی که امروز هرراه‌حلی باید در نهایت امر ازطرف خود ملتهای خاورمیانه پذیرفته شود ودول بزرك حداکثر میتوانند بعضی تحولات را تسریع کنند ویابعقب اندازند. اما کلید آینده دردست خود مردم خاور میانه است.

ضمنا باید خاطرنشان ساخت که از اصطلاح خاورمیانه ، منظور بیشتر دنیای عربی است وایران وافغانستان وپاکستان وحتی ترکیه را - اگرخود ترکها مایل باشند- بهتراست جزء منطقه آسیائی غربی بشمار آورد .

مصریها طرفدار طریقه اول‌استقرار ثبات درخاورمیانه‌اند. یعنی ترجیح میدهند که‌با تسلط عامل مصری بر سراسر دنیای عرب، این منطقه را بهمان آرامشی بازگردانند که قبلا در دوران تسلط رومیها وانگلیسها ازآن برخوردار بود .ودرواقع میخواهند «صلح مصری» راجانشین «پاکس - رومانا» و «پاکس‌بریتانیکا» سازند.

آنچه موجب پیدایش چنین‌داعیه‌ای شده‌است نخست‌موقعیت «ژئوپولیتیك» خاص مصر است .

هرنیرونی درتاریخ طولانی خاورمیانه براین کشور مسلط بوده قادر به کنترل سایر مناطق خاورمیانه نیز گردیده است. وبمحض آنکه مصررا ازکف داده بابرتری وداع گفته‌است.

مصر بین‌سه‌قاره اروپا و آسیا و افریقا قرار گرفته به‌کانال سوئز و دریای مدیترانه دست دارد ومانند آسیای صغیر (ترکیه) از حساس‌ترین ومهم‌ترین گذرگاههای تاریخ بشری است .

ازاین عامل ژئوپولیتیك گذشته خاصیت رژیم جدید مصر مانند هر دستگاه جوان وانقلابی دیگری میل به‌استیلا وبرتری وتوسعه است .

مخصوصا اگر درنظر آوریم که‌مصری هادر مقابله با مشکلات داخلی خود - بالابردن سطح زندگی ۲۴ میلیون فلاحین‌گرسنه که‌هرسال ۴۰۰ هزار تن برایشان افزوده میشود- ناتوان مانده‌اند وراه نجات رادرتوسعه نفوذ و قلمرو خود میبینند .

اماآیا «صلح مصری» چیزی هست که پسند دنیای عرب‌باشد ویا مصریها بتوانند آنرابرخاورمیانه تحمیل کنند؟ تجدید حیات مصر مصادف باانهدام واضمحلال قدرت دول استعماری‌در خاورمیانه گردید. اشتباهات سیاسی وناتوانی نظام‌ی‌فرانسه و انگلستان که‌واقعه سوئز آشکارترین تجسم آن بود، مصررا دربرابر چشمان‌حیرت زده اعراب بصورت نجات دهنده‌درآورد.

مصریها هنوز ازاین مزیت روحی و معنوی برخوردارند، اماآنهانیز مانند هرملت ضعیف وکوچك دیگری‌پیش از ایشان- مقدونیها، سوندیها ، پروسیها- سرانجام در پیشرفتهای خود بحدی رسیده‌اند که‌دیگر توانائی مادی باعظمت داعیه برابری نمیکندو اسباب لازم برای بهره برداری از مقدمات روحی ومعنوی که‌فراهم شده است دردست نیست .

ازاینجاست که‌میبینیم تمایل‌به‌دومین طریقه استقرار ثبات ، هماهنك ساختن منافع و نظریات عوامل‌متعددی که‌در خاورمیانه تاثیر دارند، قوت‌می گیرد. تمایلات‌مستقل‌درعراق،عربستان سعودی، لبنان، تونس و مراکش ، سودان وحتی سوریه از این حقیقت ناشی‌شده‌است که‌مصریهانتوانستند رهبری اداری وسیاسی و نظامی و اقتصادی را با رهبری معنوی و ایدئولوژیك همراه سازند. « خلاء قدرت» درخاورمیانه همچنان وجود دارد وچون مصریها قادربه پر کردن آن نشده‌اند، ناچار خود ملتهای خاورمیانه باید این‌جای خالی رابر کنند . زیرا دیگرآن‌دوران سپری‌شده است که‌یك قدرت خارجی بتواندبر این منطقه تسلط یابد وصلح را برقرار سازد.

تجدید حیات اتحادیه عرب(پس از تنظیم قطعنامه دول عربی در جلسه فوق‌العاده مجمع عمومی ملل متحد) وتوسعه آن (پذیرفته شدن تونس و مراکش بعضویت اتحادیه) این تمایلات مستقل را خواه ناخواه‌تقویت کرده وبدان مجال ظهور داده است.

مبارزه‌ای که‌اکنون بین تونس و جمهوری متحده در داخل اتحادیه‌در گرفته نه‌اولین ونه‌آخرین مبارزه‌است.

حملات مطبوعات ورادیوهای‌جمهوری عربی - باضافه سایر فعالیتها - ممکن است منجربه سقوط بورقیبه نیز بشود، ولی معلوم نیست جانشین او بیش‌از عبدالکریم قاسم به سلطه مصر گردن نهد. شکست مصر در تسلط برخاورمیانه تقصیر هیچکس بجز مصریها نیست و تقصیر خود مصریها هم نیست .

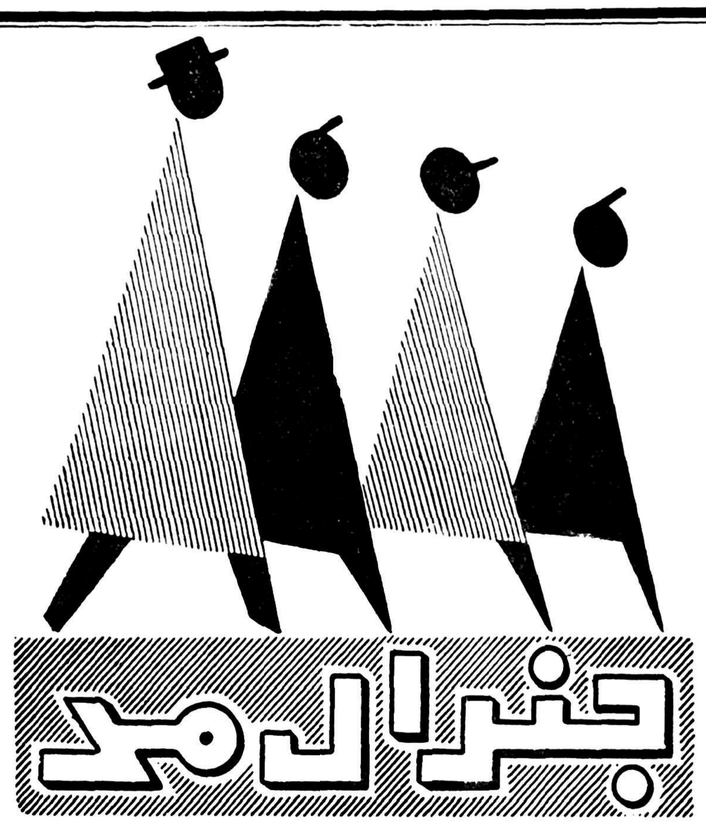

پوشاك عالی امسال جنرال مد بیشتر از همیشه نظر شما را تامین میکند

جنرال مد

در تهیه پوشاك مقام اول را داراست

خیابان سعدی ولاله‌زار (کوچه برلن)

ساعات‌کار- صبح از ۸½ تا ۱۲½- بعداز ظهر از ۴ الی ۸½

آ-۲۵۰۸۲

هوالباقی

بمناسبت وفات جناب عمدة التجار والاخیار **آقای حاج‌میرزا علی‌اکبر وفا** مجلس ختمی درساعت ۳تا۵ بعداز ظهر روز چهارشنبه ۲۳ مهرماه درمسجد مجد منعقد است انشاءاله آقایان علماء اعلام واخوان مؤمنین باتشریف‌فرمائی خود روح آنمرحوم را شاد وبازماندگان را متشکر خواهندفرمود

الاحقر عبداله‌بن مسیح الطهرانی

انا لله وانا الیه راجعون

باکمال تالم وتاثردرگذشت آقای حاجی علی‌اکبر وفازنجانی را باطلاع عموم فامیل ودوستان میرساند .مجلس ترحیم مرحوم درروز چهارشنبه ۲۳مهرماه جاری ازساعت ۳تاه بعدازظهر درمسجد مجد منعقد است .مجلس تذکرزنانه در همانروز وهمانساعت درباغ مسکونی آنمرحوم(پل‌رومی) منعقد خواهد بود .

خانواده‌های وفا -طاهریان -چایچیان -نادر -تفضلی- اخوان فرشچی- فردانش -یگانه- مسعودی -شادلو

بانهایت تاسف درگذشت **جناب آقای علی اصغر ملك‌زاده** رادرآمل باطلاع دوستان و مازندرانیهای مقیم تهران میرساند . مجلس ترحیم آن مرحوم روز پنجشنبه بیست وچهارم ماه جاری ازساعت ۱۰الی۱۲ صبح درمسجد مجد منعقد خواهد بود .

عدل‌الملك دادگر - دکتر خانلری - ارسلان خلعتبری - دکترحمید آهی -حمیدی نوری - فضائلی .

خانواده‌های **ملك‌زاده آملی- نقابت -امیرابراهیمی-مجیدی مزینی -رئیس‌زاده -مقصودی -مقصودنیا-مقصودنژاد- ملك- امیرمختاری -سپهرنوری -اکسیر** فوت آقای **علی اصغر ملك‌زاده** بزرك خاندان ملك‌زاده را باستحضار اقوام ودوستان میرساند .مجلس‌یادبود مردانه روز پنجشنبه ۲۴ر۷ر۳۷ ازساعت ۱۰تا۱۲ درمسجد مجد ومجلس یادبود زنانه‌در همانروز ازساعت ۳تا ۶بعدازظهر درمنزل مرحوم ملك‌زاده آملی واقع درخیابان صفی‌علیشاه-کوچه درویش برقرار است .

سرهنك حبیب‌اله ملك‌زاده -عزت‌اله‌ملکزاده -دکتر نوراله ملکزاده -ذبیح‌اله ملکزاده -حاج‌عبداله ملك‌زاده- نعمت‌اله ملکزاده -اسداله ملکزاده -نصرت‌اله ملکزاده -دکتر سید ضیاءالدین نقابت -بزرك ابراهیمی -قوام‌الدین‌مجیدی- رضا مزینی -سید ابوطالب رئیس‌زاده -علی‌محمد مقصودی حسن مقصودی -ابوالقاسم مقصودی -حاج‌محمد رضامقصود نیا- نصراله مقصودی -مصطفی مقصودی -عباس مقصودنیا حاج‌احمدآقا مقصودی -سرهنك محمود مقصودی -سرهنك حسین مقصودی -حسین مقصودنژاد-ابوالحسن مقصودنیا حسن ملك -عظام‌الدوله امیر مختاری -سهراب سپهرنوری سر گرد حمید اکسیر . آ-۱۶۸۷۳

بخانواده محترم ملك‌زاده آملی وعموم‌بازماندگان آنمرحوم مصیبت وارده را تسلیت میدهیم .

بدینوسیله درگذشت نابهنگام جوان ناکام **مسعود مجیدیان** را باطلاع عموم فامیل وآشنایان میرساند مجلس ختم آنمرحوم روز پنجشنبه از ساعت ۹ونیم صبح در مسجد ارك ومجلس ختم زنانه بعداز ظهر روز چهارشنبه در منزل منعقد است .

آ-۱۶۸۶۹ **رضا مجیدیان**

ببازماندگان آن مرحوم تسلیت میدهیم .

یادبود درمزار شادروان تیمسار سرتیپ سطوتی

بمناسبت شب هفتم درگذشت شادروان سر تیپ سطوتی ازساعت سه‌الی پنج بعداز ظهر روز چهارشنبه ۲۳ مهرماه جاری مجلس یادبودی درامامزاده عبداله مقبره خانوادگی منعقد است .

ازاقوام ودوستان وعلاقمندان تمنی میشود با حضور خود روح آن مرحوم راشادفرمایند . آ-۲۵۲۷۰ **خانواده سطوتی و وابستگان**

بمناسبت تصادف‌باشب هفت مرحوم **(حاج احمد نامنی)(سبزواری)** باروز چهارشنبه ۲۳ مهرماه ۳۷مجلس تذکری از ساعت ۳الی ۵بعداز ظهر در امامزاده عبدالله (مقبره‌بدر) منعقداست امیداست عموم اقوام‌و دوستان‌باشرکت درمجلس مزبور روح‌آنمرحوم راشاد فرمایند .

خانواده نامنی -لواسانی - بهارستانی - قدس - ترابی -اصفهانی- براثران مظفری -جوادی -آل‌آقا . آ-۱۶۸۹۹

باکمال تاسف وتاثر فوت مرحوم **احمد جاهدیان** پدر عزیزم را باطلاع اقوام‌ودوستان‌میرساند‌مجلس‌ترحیم‌مردانه روزچهارشنبه۲۳ر۷ر۳۷ از ساعت ۳ تاه و نیم بعداز ظهر در مسجد فخرالدوله واقع در دروازه شمیران وختم زنانه عصر همانروز در خیابان مازندران کوچه واحدی منزل شخصی برگزار خواهد شد .

پرویز جاهدیان - سید ابوالقاسم جهانگیری - ایرج کاشفی - قاسم فهرمانی - محمد قاسم‌دولتشاهی - مهندس تیموریان - سرور جاهدیان - فخری جاهدیان - قدسی جاهدیان - بانو فاطمی -خانواده های پیك - خانواده‌های اکبری آ- ۱۶۸۹۵

بعموم بازماندگان آنمرحوم مصیبت وارده را تسلیت میدهیم

بمناسبت ورگذشت مرحوم **احمد سقراطی** کارمند صدیق وپاکدامن دادسرای تهران مجلس ترحیمی روز چهارشنبه ۲۳ر۷ر۳۷ از ساعت ۹ تا ۱۱ صبح در مسجد ارك منعقد میباشد .

آ-۱۶۹۱۱ دادستان تهران - پرتو

ببازماندگان آنمرحوم مصیبت وارده را تسلیت میدهیم

بدینوسیله فوت مادر عزیزم **زهرا حسین شاهی** را باطلاع خویشان وآشنایان میرساند مجلس ختم مردانه روز چهارشنبه بیست‌و سوم مهرماه در مسجد حاجی حسن واقع در خیابان ارامنه برقرار میباشد ختم زنانه نیزامروز ازساعت۳تا۶ درمنزل شخصی آنمرحومه برقراراست

پریدخت وزیری - حسن امینی - قاسم امینی - حسنعلی محمد حسین شاهی - سرگرد پاشا وزیری - قاسم گودرزیان -مسعود سالك- غلامعلی مهپور - علی مهپور -مسعود سالك - امیر سالك -سیف‌اله رفیعی . آ-۱۶۸۵۵

ببازماندگان آنمرحومه مصیبت وارده را تسلیت میدهیم

اذامات العالم ثلم فی الاسلام ثلمة

نظر بوفات مرحوم حجت‌الاسلام والمسلمین آقای حاج سید ابراهیم شبرطاب مرقده که سالها درخانقین خدمت بعالم تشیع‌داشته اند فردا شب که شب پنجشنبه است بعد از نماز مجلس ختمی در مسجد کوچه ستون سنگی خیابان مولوی برقرار است علاقمندان بمذهب خاصه‌سلسله جلیله علمیه سرافراز خواهند فرمود انشاء....تعالی

آ-۱۶۹۴۱ **الاحقر احمد الحسینی الشهرستانی**

آگهی های تسلیت

درگذشت شادروان حاج علی‌اکبر وفا که از بازرگانان خیرخواه بودند موجب کمال تاسف می‌باشد .کارکنان روزنامه اطلاعات و تهران ژورنال این مصیبت را بعموم فرزندان آنمرحوم بخصوص همکار عزیز خود آقای دکتر جواد وفا سردبیر تهران ژورنال تسلیت میگویند .

درگذشت شادروان حاج‌علی اکبر وفارا ببازماندگان آنمرحوم بخصوص آقای دکتر جواد وفاتسلیت میگوئیم .

آ-۱۶۸۹۱ **جلال زرین - حسین بنی‌احمد**

از طرف دبیران‌وکارمندان دبیرستان داوری ببازماندگان‌شادروان نیکوکار **مرحوم‌حاج‌علی‌اکبر وفاتسلیت می‌گویم .**

آ-۱۶۸۷۱ **دکتر همایوندخت یکانی**

باکمال تاسف **در گذشت شادروان حاجی علی‌اکبر وفازنجانی بزرك خاندان وفارا که عمری باشرافت ونیکنامی زیسته بود بعموم افرادخانواده وفا بخصوص فرزندان آنمرحوم تسلیت گفته وازایزدمنان برای‌عموم‌آنان صبر جزیل مسئلت مینمائیم .** عباس عارفی وبانو

کارمندان اداره دفتر وزارت صنایع ومعادن‌مصیبت‌وارده‌رابخانواده‌محترم وفا بویژه بآقای محمد وفا تسلیت عرض نموده وبقاء عمربازماندگان را از خداوند متعال خواستارند .

از طرف کارمندان اداره دفتر وزارت صنایع ومعادن -موسوی

بانهایت تاسف درگذشت شادروان آقای حاج‌علی اکبر وفا بزرك خاندان وفا را به عموم افراد خاندان مزبور بالاخص آقایان حاج علی‌آقا وحاج صادق آقای وفا صمیمانه تسلیت عرض مینماید .

آ-۲۵۲۸۲ **ری پور**

با اندوهی فراوان درگذشت شادروان آقای حاج علی اکبر وفا سر- سلسله خاندان وفا را به عموم فامیل محترم مشارالیه بالاخص آقایان حاج‌علی آقا وحاج‌صادق آقای وفا صمیمانه تسلیت عرض‌مینماید .

آ-۲۵۲۸۰ **عبداله سامی - سید محمد باقرابطحی**

دبیران و کارمندان دبیرستان قوام مصیبت وارده را بهمکاران‌ارجمند **خانم کیقبادی و آقای فرزام پور صمیمانه تسلیت میگویند .**

آ-۱۶۹۳۱ **رئیس دبیرستان قوام - مؤمن**

دکترشرفشاهی

بمحل سابق خود (شاه آباد)منتقل واز ۳تا ۹ بعد از ظهر برای معالجه امراض داخلی- تناسلی- جلدی- زنانه مخصوصا برای اولاد دائراست.

۱-٤ آ-۱۶۲۳۷

موهای زیادی

صورت-زگیل-خال-میخچه-غده‌های سر- واریس‌و بواسیر

دکتر هوشنك سیاح- خیابان سلسبیل شمالی-انتهای شاه‌پذیرائی ازساعت۱۰تا۱۲ وازه‌تا۸

۱-۳ آ-۱۶۸۹۳

آهن ورق آلمانی

مخصوص ترانسفورماتور وارد شد نماینده انحصاری شرکت تهرانشهر- خیابان سعدی تلفن ۳۴۳۵۳ -۳۰۲۱۱۵

آ-۲۵۱۶٤ مصور

فلسفه ومنطق

مخصوص۶ ریاضی‌و ۶ طبیعی

بقلم دانشمندان کمال الدین نوربخش -محمد جوادتربتی -حسین حمید خانی -حسین عیائیان

مرکز فروش -شمس العماره - از شهرستانها به‌آدرس (لاله زار- کتابخانه خیام

روزنامه پولاد) وجه فرستید کتاب ارسال میشود آ-۱۶۳۳۹ ۱-٤

آگهی استخدام

ماشین نویس لاتین که به زبان فرانسه آشنائی نسبتا کامل‌داشته باشد (تندنویسی بداند ارجح است) مورد احتیاج است داوطلبان به‌بانك رهنی ایران (دفتر شرکت لوازم ساختمان) مراجعه نمایند .

دفتر شرکت لوازم ساختمان

۱-۲ آ-۲۴۹۳٤

گروه فرهنگی ساسان

دبیرستان شبانه برای بانوان وآقایان

کلاسها ازاول آبانماه ۱۳۳۷ افتتاح میشود. برای ثبت نام همه روزه ازساعت ۵تا۷ بعدازظهر بدفتر دبیرستان ساسان خیابان شاه چهارراه شیخ هادی‌رازی شمالی‌مراجعه فرمائید. تلفن ۴۶۹۱۰ آ-۲۵۲۴۴ (۱)

سپید و سیاه

خانمها آقایان

آقاپسرها دخترخانمها

کوچولوها - جوانها - دنیادیده‌ها

بزودی کشورایران دارای یك مجله‌هفتگی

۱۰۰ صفحه‌ای

خواهد شد

مابرای این تحول بزرك احتیاج به‌کمك شما داریم سپید وسیاه رابخوانید وآنرا بدوستان ، آشنایان خود معرفی کنید سپید وسیاه پیش‌آهنك مطبوعات ایران است

این جمعه وهرجمعه سپید وسیاه رابخوانید

آ-۲۵۲۵۸

کلاسهای انگلیسی

با متد اصل ۴

۵ الی ۹ بعد از ظهر «شهریه ۳ ماهه ۲۰۰ ریال» هفته ۴ ساعت درس وعلیم

شماره ۱ خیابان شاه‌آباد محل دبیرستان بوعلی سینا ۳۵۰۴۴

شماره ۲ خیابان شاه‌کاخ محل دبستان فیروزه ۴۶۶۹۱

آ-۱۶۸۰۳

برای اطلاع اهالی محترم مشهد

مدیر مسئول نمایشگاه بزرك لوازم کشاورزی وبرق وآبیاری (آقای مهندس کرمانچی) درایام نمایشگاه مشهد درمشهد خواهند بود

برای اخذ هرگونه توضیح درباره انواع لوازم کشاورزی - موتور برق - تلمبه آبیاری بغرفه تراکتور «پورشه دیزل» مراجعه فرمائید

نشانی: تهران- خیابان تهران‌نو- ایستگاه فرودگاه

تلفن ۳۷۰۰۴ آ-۲۵۱۵٤

باکمال تاسف اطلاع یافتم که‌**علویه خانم آغابیگم قطب** والده‌کلیددار آستانه حضرت ابوالفضل «ع» دربیمارستان ویلا درگذشته‌اند.خانم مرحومه ازبانوان محترمه عراق بودند که‌وجودشان منشاء خیر برای عموم بود،ببازماندگان آنمرحومه‌خاصه کلیددارآستانه حضرت‌ابوالفضل «ع» تسلیت میگوئیم .

مصیبت وارده را بخانواده محترم کیقبادی مخصوصا بهمکار محترم بانو مریم کیقبادی تسلیت عرض می‌نماید .

آ-۱۶۸۸۷ **کارکنان دبستان ادب**

ضایعه جانگداز ،فوت ناگهانی دوست عزیزمان آقای‌مسعود مجیدیان را به‌بازماندگان آنمرحوم تسلیت عرض نموده بقای عمر فامیل محترم مجیدیان‌را خواهانیم

ازطرف کلاس ششم دبیرستان قریب:**محسن‌دربانی - رحیم ستوده‌خو** آ-۱۶۸۶۱

مصیبت‌وارده‌را بخانواده محترم کاشانیان مخصوصاجناب آقای عزیزاله‌کاشانیان تسلیت‌عرض‌نموده بقای‌عمروسعادت آن خاندان راآرزو می‌نمایم **-بندرشاه عزیزاله عادل**

اتحادیه صنف سیگار فروش تهران بانهایت تاسف درگذشت‌شادروان آقای حاج علی اکبر وفا رابه‌عموم فامیل محترم وفا مخصوصا آقایان حاج‌علی آقا وحاج صادق آقای وفا صمیمانه تسلیت میگویند .

آ-۲۵۲۸٤ **اتحادیه صنف سیگار فروش تهران**

مصیبت وارده را بدوست عزیزم ستوان ناصر وفا تسلیت عرض میکنم .

آ-۲۵۲۷۸ **ستوان نصرت‌اله نعمتی**

بانهایت تاثر درگذشت مرحوم آقای حاج‌علی‌اکبر وفارا بکلیه فامیل محترم آنحضرت بویژه اخوان آنمرحوم آقای حاج‌علی اوسط وفا و فرزندان معظم‌له آقای حاج‌صادق وفا تسلیت عرض نموده بقای آن خاندان محترم‌را ازخداوند متعال خواستارم **سیدمحمدباقراعتمادزاده**

فوت مرحوم حاج‌علی‌اکبر وفا از بازرگانان معروف ونوع پرست و بزرك خاندان وفا را بعموم افراد خانواده وفا مخصوصا به آقای حاج‌صادق وفا تسلیت عرض مینمایم

آ-۱۶۹۰۳ **دکتر محمد علی مجتهدی**

بانهایت تاسف مصیبت وارده را بجناب سرهنك مسئزاده و آقای دکتر ملك‌زاده -همچنین بدوست عزیزم جناب آقای نصرت‌اله ملك‌زاده تسلیت عرض نموده بقای عمر بازماندگان را ازخداوندمتعال مسئلت می‌نماید . **سرهنك هوشنك نژند**

بایکدنیا تاسف وتاثر فوت دوست عزیزمان مسعود مجیدیان را به خانواده محترم مجیدیان تسلیت میگوئیم

فرخ شیبانی -سعید هراتی -جمال میرپور -عبدالحسین رازقی

یك دختر آفریقای جنوبی زیباترین زن جهان شناخته شد

زیباترین زن دنیاکه بیش از۱۷ سال ندارد بمحض اعلام نتیجه مسابقه ازشدت خوشحالی بیهوش شد

لندن ـ خبرگزاری فرانسه ـ دیشب طی‌مراسمی که‌درلندن برپاشدملکه زیبائی آفریقای جنوبی بعنوان‌ملکه زیبائی جهان شناخته شد.

ملکه‌های زیبائی فرانسه ـ دانمارك سوئد ـ هلند ـ انگلستان به‌ترتیب رتبه‌های دوم‌وسوم وچهارم وپنجم وششم را بدست آوردند.

هیئت ژوری پانصد لیره استرلینك جایزه به‌ملکه زیبائی جهان که هفده‌سال دارد و«پندلوآن کوئلم» نامیده میشود پرداخت کردند. «پندلوآن کوئلم» هنگامیکه‌فهمید ملکه زیبائی جهان شناخته شده رقبای اروپائی‌خودرا مقهور کرده‌از شدت خوشحالی چند دقیقه بیهوش شد.

لندن ـ آسوشیئد پرس ـ نفردوم مسابقات یك‌دختر موقهوه‌ای بنام کلاوین اوژه ۱۷ساله ازفرانسه میباشد.

میس‌دانمارك دختر ۱۸ساله که رقاصه بوده واهل کوپنهاك‌میباشد

ملکه زیبائی ژاپن

نفر سوم شناخته شد. هیئت‌داوران پس‌از اینکه دختران مزبوررا در لباس شنا ولباس خواب دیدند و هریك مدت۶۰ثانیه درمقابل‌داوران صحبت نمودند آنهارا انتخاب کرد.

موضوع صحبت برای همه آنها یکی بود ولی احساسات هریك ضمن صحبت فرق میکرد.

پنی دختر ۱۸ ساله آفریقائی گفت:

من برای اولین باری است که به انگلستان مسافرت میکنم من از این کشور ومردم آن بسیار خوشم آمد.

یك خبرنگارپرسیدمردان‌انگلیسی بنظر شما چطورند؟

پنی گفت‌آنها هم مانند سایرین.

سونواسلو دوشیزه زیبا روی ترك تنها دختری بود که بیش از مدت معین صحبت کرد.

کبوترها ... ؟!

دختر ترك اینطور آغاز سخن نمود:

من لندن را دوست دارم مردم خیلی با محبت هستند وشهر بسیار زیبا است میدان ترافالگار و دستجات مزیکی در این میدان‌رژه میروند ومردمی که در این‌میدان صحبت میکنند وپرچمهائی که در

زیباترین زن جهان

میدان ترافالگار در اهتزاز است. کبوترها ... ؟!

گرچه حرفهای این دوشیزه‌خیلی جالب بود ولی هیئت داوران ناچار شد حرف اورا قطع نماید وبالاخره همین میدان ترافالگار باعث شدکه دوشیزه ترك بیش از حد تصور حرف بزند.

در معرض تماشا!

دوشیزه زیبای افریقای جنوبی گفت:

نمیداند از کجا شروع به دیدن دنیا نماید وبعد افزود: من‌میخواهم خودرا در معرض تماشا بگذارم‌ولی بعد از آن نمیدانم چه بکنم.

یکی از خبرنگاران پرسید آیا قصد رفتن به هالیوود ندارید؟

پنی گفت من خیلی دوست دارم این خود یك جهانگردی محسوب میشود اینطور نیست.

بلافاصله پس از انتخاب دوشیزه افریقائی بعنوان میس یونیورس خبرنگاران وعکاسان او را احاطه کرده وعکسهائی برداشتند.

پنی که خیلی از فعالیت وسر و صدای عکاسان بهیجان آمده بود برخاسته وگفت:

من خیلی خسته هستم. یکی از داوران راهرا برای او باز کرد.

تادوهفته دیگر تخلیه لبنان پایان میابد

فعالیت برای تشکیل یك دولت ائتلافی درلبنان ادامه دارد

بیروت ـ اسوشیتدپرس ـ روزگذشته اقدامات زیادی برای‌پایان‌دادن‌ببحران لبنان وپیدا کردن یك‌فرمول مرضی الطرفین‌صورت‌گرفته‌ولی ازآن‌نتیجه‌ای حاصل نگردیده‌است.

درتمام روز صدای شلیك گلوله در گوشه وکنار شهربیروت شنیده میشد. این شلیك ازطرف دسته‌های مخالف برای ترساندن طرف مقابل صورت میگیرد.

درچندروز گذشته ارامنه دست راست ودست چپ بارها درخیابانها بایك دیگر زدوخورد کرده‌اند.

روز یکشنبه گذشته نیز در شمال طرابلس ۱۰ نفر درزدو خورد بین افراد دوخانواده بنام دویحی وافریخته بقتل رسیدند.

این دوخانواده سالهاست که با یکدیگر خصومت وکشمکش دارند و بحران اخیر لبنان سبب شده که خانواده‌های مزبور قسمتی ازاسلحه و مهماتی را که از خارج بلبنان حمل میشد بدست آورند و خودرا برای مبارزه بایکدیگر بهتر آماده کنند.

در طرابلس طرفداران رشید کرامی ادعا کردند که افراد خانواده‌دویحی بیجهت باعضاء خانواده افریخته‌حمله ورشده‌اند وآنها رامورد تهدید قرار دادند.

چنین‌بنظر میرسد که‌طرفداران رشید کرامی خیال دارند باخانواده افریخته متحد شوند.

درمنطقه پرجمعیت بیروت‌که دکاکین درآن قرار گرفته ومرکز دادو ستد تجارتی میباشد دوانفجارصورت‌گرفت وخسارات مادی وارد ساخت ولی‌بکسی صدمه وارد نیامد.

دولت جدید

بیروت ـ خبر گزاری فرانسه ـ بطوریکه ازبیروت اطلاع میدهند قرار بود دیشب دولت جدید لبنان‌انتخاب شود.

رشید کرامی‌سمت خود یعنی نخست وزیری را حفظ خواهد کرد و فیلیپ تقلا وزارت امور خارجه را خواهد داشت.

کابینه جدید ۸ نفر دیگرعضوخواهد داشت که اسامی آنان بقرار ذیل است.

حسین‌عینی ـ رفیق‌نجاح ـ ژرژهراکی ژوزف سودا ـ ژوزف سعد ـ میترایو فاضل ـ فواد نجار ومحمد تقی‌الدین ازاین عده سه‌نفر مسلمان، سه‌نفراز فرقه مسیحی مارونیت دونفر کاتولیك وارتدکس، یك نفر دروزی یك نفر مسلمان شیعه میباشد.

فعلا گفتگوبرسر مسئله تعداد وزراء است ودسته‌ای عقیده دارند بایستی تعداد آنها بچهارده نفر افزایش یابد.

تخلیه کامل

بیروت ـ خبرگزاری‌فرانسه ـ فرمانده نیروهای امریکائی درخاور میانه‌اظهار داشت که تخلیه کامل سربازان آمریکائی ازخاك لبنان قبل از تاریخ ۳۱ اکتبر بپایان خواهد رسید بدنبال این اعلامیه مقامات امریکائی خبر روزنامه مصری الکفارا مبنی براینکه آمریکائیهایك گردان ازسربازان خود را درلبنان نگاه خواهند داشت تکذیب نموده‌اند.

آمریکا۷ میلیون‌ونیم دلار باردن‌کمك میکند

تخلیه سربازان انگلیسی زودتر ازموعد مقررانجام میشود

عمان ـ خبرگزاری فرانسه ـ دیروز در عمان قراردادی بین نمایندگان دو کشور آمریکا و اردن پاراف شد که بموجب آن دولت آمریکا کمك جدیدی بمیزان ۷ میلیون وپانصد هزار دلار بدولت اردن خواهد کرد.

در قرارداد ذکر شده که قسمتی از مبلغ فوق جهت هزینه دفاعی اردن پرداخت میشود و۵ میلیون دلار هنگام امضاء قرارداد در واشنگتن و بقیه هنگام ضرورت پرداخت میگردد.

شروع تخلیه

عمان رویتر ـ دیروزمقامات نظامی انگلیس شروع بحمل ملزومات جنگی از بندر عقبه بخارج از خاك اردن نمودند. سخنگوی ارتش انگلیس گفت سربازان انگلیسی نیز ممکن است زودتر از بیستم ماه اکتبر (تاریخ تخلیه خاك‌اردن) از اردن خارج شوند.

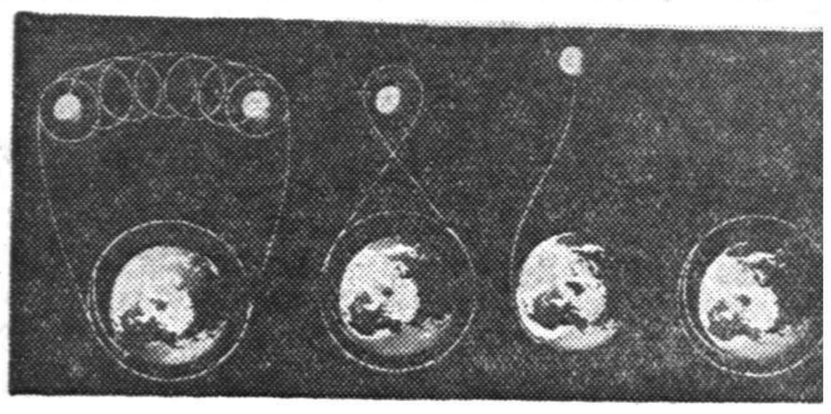

در این عکس تصویریکه یکی از دانشمندان کمیته مشاورین‌اداره هوابیمائی امریکا از مسافرت موشکی بکره ماه ترسیم کرده است دیده میشود. موشکی که بفضا پرتاب میشود ممکن است به یکی از انواع سه‌گانه که در عکس دیده میشود (اشکال ۲و۳و۴) بکره ماه برسد وبدور آن چرخ بزند شکل شماره ۱ (سمت چپ) حرکت اقمار مصنوعی را بدور کره نشان میدهد.

پرتاب موشك هنگام گرفتن خورشید

واشنگتن ـ خبرگزاری فرانسه ـ دیروز در واشنگتن اعلام‌شد که هنگام کسوف خورشید پنج موشك تا ارتفاع۲۴۰ کیلو متر توسط کارشناسان نظامی آمریکا به آسمان پرتاب شد تا اطلاعاتی دراین مورد کسب نمایند.

بموجب اطلاع واصله پرتاب موشك های مزبور توانسته است اطلاعات ذیقیمتی در مورداشعه مجهول واشعه ماوراء بنفش خورشید بدانشمندان بدهد.

عبدالسلام عارف عازم بلژیك شد

محاکمه احمد مختاربابان نخست‌وزیرسابق آغازگردید

بن ـ رویتر ـ سرهنك عبدالسلام‌عارف معاون سابق نخست وزیر عراق که پریروز وارد مونیخ شده‌بود دیروز این شهر را ترك گفت.

وزیر مختار عراق در آلمان غربی گفت که‌عارف از نمایشگاه بروکسل دیدن خواهد کرد ولی‌از محل توقف و نحوه مسافرت او اظهار بی‌اطلاعی نمود.

عبدالسلام عارف گفته است که دو سه هفته استراحت لازم دارد تا بعدا مشغول انجام وظیفه شود ودراین مدت میل ندارد باروزنامه نگاران طرف صحبت شود.

وزیر مختار عراق اضافه کرد که عارف چندروزی در بروکسل خواهد ماند سپس باتریش میرود چون‌اشتیاق وافری برای دیدن وین دارد.

تقاضای صدور حکم اعدام

بغداد ـ رویتر ـ دادستان نظامی بغداد از دادگاه تقاضای صدور حکم اعدام درباره احمد مختار بابان نخست وزیر قبل ازانقلاب ژوئیه رانمود.

یکی از اتهاماتی که باونسبت داده شده این است که علیه کشورسوریه توطئه کرده بوده‌است.

شهود قضیه عبارت بودند از نخست وزیر سابق «مزاحم پاچه‌چی» و وزیر خارجه سابق دکتر (فاضل جمالی) که قبلا بهمین اتهام مورد محاکمه قرار گرفت ومنتظر صدور حکم میباشد.

دکتر فاضل جمالی گفت که بابان همیشه برای انجام وحدت عراق و سوریه میکوشید و این کوشش پسندیده‌ای بود.

وی اتهام بابان رامبنی بر اینکه در کنفرانس استانبول ازلوئی هندرسن فرستاده آمریکا تقاضای کمك نظامی ومالی بمنظور اجرای کودتا در سوریه خواسته است تکذیب‌نمود.

اجازه نداده است

لندن ـ خبرگزاری‌فرانسه ـ بقرار اخبار واصله دولت عراق تاکنون‌اجازه نداده است که‌دستگاه مخابرات بی‌سیم مخصوص راهنمای هواپیماها که در محوطه پایگاه حبانیه نصب شده‌است بکار افتد.

مقامات انگلیسی اظهارنظر نموده‌اند که فعلا دیگر امیدی برای بکار افتادن مجدد دستگاههای بی‌سیم نمانده‌است.

سرنوشت افراد نیروی هوائی

لندن ـ رویتر ـ دیروز سخنگوی‌وزارت خارجه انگلیس گفت که‌دولت انگلیس درباره سرنوشت آینده افرادنیـ روی هوائی انگلیس مقیم پایگاه حبانیه با دولت عراق مشغول مذاکره است.

اتحادیه عرب رفتارتونس را تقبیح کرد

قاهره ـ آسوشیتدپرس ـ شورای اتحادیه عرب درجلسه اخیر خود نتوانست اقدام موثری برای‌جلوگیری ازایجاد شکاف بین تونس وجمهوری متحده عرب بعمل آورد.

در قطعنامه ایکه ازطرف شورای مزبور صادر گردید اتهامات وارده از طرف تونس تکذیب گردیده‌است.

نماینده تونس درجلسه روز شنبه گذشته اتحادیه عرب گفت که‌کشور های بزرك عرب بانشان دادن اسلحه میکوشند سلطه خودرا مستقر سازند.

نماینده جمهوری متحده عرب بعنوان اعتراض باظهارات نماینده‌تونس‌جلسه روز شنبه راترك گفت ودر جلسه دیروز نیز حاضر نشد.

حبیب الشطی نماینده تونس نیز چند ساعت پس‌از تشکیل جلسه بسوی تونس پرواز کرد.

وی اعلام‌کرده بود که تونس در جلسات بعدی دوره اجلاسیه کنونی شورای اتحادیه عرب‌شرکت‌نخواهدکرد.

قاهره ـ خبرگزاری فرانسه ـ طی یك جلسه سری که‌بیش از یکساعت طول کشید وپس‌ازجلسه‌علنی شورای اتحادیه عرب تشکیل شده بود اعضای نمایندگی های اتحادیه عرب باتفاق آراء رفتار وگفتار نماینده تونس را تقبیح کرده و آنرا محکوم شمردند.

سربازان انگلیسی صدها نفررا درقبرس بازداشت کردند

ماکاریوس اعلام‌کرد باقرارگرفتن اموردفاعی وخارجی قبرس دردست انگلیسها برای هفت سال دیگر موافق است

آتن ـ رویتر ـ اسقف ماکاریوس دیروز اظهار داشت که با یك‌دوره‌هفت ساله استقلال داخلی واقعی برای قبرس بعنوان مقدمه استقلال کامل آن موافق است. باین ترتیب که ظرف این مدت امور دفاعی و امور خارجه در دست انگلیسها بماند.

وی گفت که این آخرین گذشت محسوب میگردد و گذشتی بیش از این میسر نیست. ودر موردنقشه هفت ساله انگلیسها گفت: قابل تصور نیست که انگلیسها بخواهند نقشهٔ خودر ا با اعمال زور عملی سازند.

تغییرات جزئی

لندن ـ رویتر ـ بیانیه اخیراسقف ماکاریوس درمورد قبرس‌بنظرمقامات انگلیسی فقط تغییرات جزئی را در نظریات سابق او نشان میدهد.

ماکاریوس معتقد است که یگانه راه حل دائمی برای مسئله قبرس استقلال است. ولی مقدمتا و قبل ازتحصیل استقلال وی با یك دوره هفت ساله «استقلال داخلی واقعی» موافقت دارد.

خبرنگاران معتقدند که اظهارات ماکاریوس دلیل موافقت او با نقشه وطرح انگلیسها نیست زیرا طرح انگلیسها را ماکاریوس قبلا بشدت ردکرده است.

توقیف شدند

نیکوزی ـ خبرگزاری فرانسه ـ دیروز صد ها نفر از یونانیان قبرس توسط دوهزارنفر سربازان‌انگلیسی درپانزده کیلو متری شمال نیکوزی توقیف شدند.

توقیف افراد مزبور پس‌از زخمی‌شدن دوسرباز انگلیسی وانفجار دو بمب صورت گرفت.

تروریست ها به‌یکی از کامیونهای نظامی بمبی پرتاب کردند که‌در نتیجه دوتن ازسربازان انگلیسی بسختی مجروح گردیدند.

ممنوعیت عبور ومرور

نیکوسیا ـ خبرگزاری فرانسه ـ قانون حکومت نظامی که‌خروج جوانان کمتر از ۲۵ سال رادرساعات معین ممنوع میساخت وموقتا درظرف دوروزه اخیر ازاجرای آن صرفنظر شده‌بود دوباره ازامروز بمورد اجرا درخواهد آمد. ازامشب جوانان‌نیکوسیا وفاماگوستا حق خروج ازخانه‌های خودرا نخواهند داشت.

ماه‌مصنوعی

بقیه از صفحه اول

یك‌سوم فاصله ماه وزمین ازارتفاع ۷۹هزار میلی بزمین بازگشت مشغول فعالیت شدند.

فرستنده‌پیشتاز ظرف‌اینمدت کوتاه اطلاعات بسیار مفیدی‌راجع باوضاع ماوراء جودردسترس‌علمای‌امریکائی گذاشت

اعزام انسان بماه

ژنرال برنارد اسچریور فرمانده قسمت موشك پرتابی نیروی‌هوائی اظهار داشت که‌اطلاعات حاصله ازموشك ماه قبلی کمك بسیار مفیدی برای اقدامات بعدی خواهد کرد.

باتوجه باطلاعات جدیدی که توسط پیشتاز کسب شده وسائل‌مسافرت فضائی بهبودی خواهد یافت و فرستادن موشك جدید بماه‌آسانتر میشود واعزام انسان توسط موشك بماه قابل تصور است.

کوشش نیروی‌هوائی‌برای رسیدن بماه وعکس‌برداری از قسمت‌های تاریك آن بعدا بعمل خواهد آمد.

باخطوط درشت

مسکو ـ خبرگزاری فرانسه ـ دیشب روزنامه‌های مسکو باخطوط‌درشت خبر سقوط موشك‌پیشتاز رامنتشر نمودند. روزنامه مسکوسوارمینویسد که‌موشك پیشتاز در ارتفاعات بالا آتش گرفته ومنفجر شده‌است.

دست برداشتند

جودرل‌بنك ـ آسوشیتدپرس ـ دانشمندان انگلیسی در مرکز رادیو تلسکوپ جودرل‌بنك از کوشش خود برای تجسس درباره اینکه موشك آمریکا که به ماه پرتاب گردیده در فضا مشغول حرکت میباشد دست‌برداشتند.

تلسکوپ عظیم ۲۵۰ فوتی این مرکز که از همان لحظه اول‌پرتاب موشك مزبور حرکت آنرا بدقت بررسی میکرداز دیروز دیگرعلائمی از آن در فضا مشاهده نکرد و

بقیه‌در صفحه‌چهارم

گروه فرهنگی هدف

کلاسهای شبانه شمارهٔ ۲

مخصوص آقایان

دوره کامل متوسطه

نشانی: خیابان ژاله، اول کوچه فلاح. تلفن ۳۲۵۲۲

۱ـ۳ آـ۲۵۲۵۲

دار دار دار دار دار

همشهری‌ها هم ازفرهنگ با آخرین دستگاه

کلیشه گراف یا خم رنگرزی آمدیم

سرعت گراور و کلیشه مانند برق

قیمت گراور و کلیشه چون آب خوردن

همین روزها همین روزها

به: گراورسازی زاینچ خواه

۱ـ۲ آـ۲۵۲۴۶

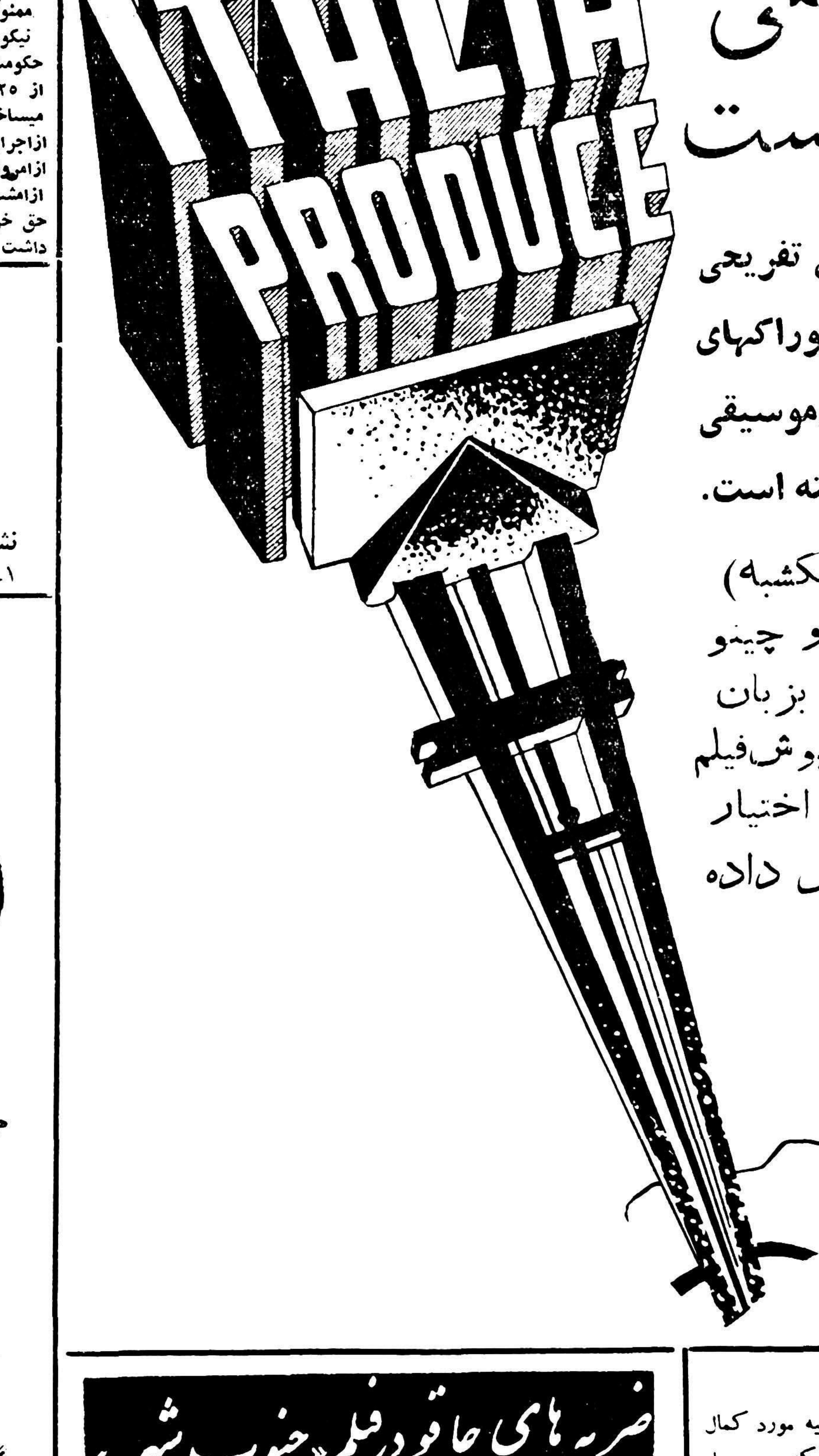

نمایشگاه صنعتی

ایتالیا دیدنی است

تشکیلات عظیم نمایشگاه وسایل تفریحی مختلفی از قبیل رستوران (باخوراکهای مخصوص‌ایتالیا) بار ـ سینما ـ وموسیقی ایتالیائی برای شما در نظر گرفته است.

امشب ازساعت ۸ فیلم (زن یکشنبه) باشتراك جینا لولو بریجیدا و چینو چووی و نادیا گری، ناطق بزبان فارسی که‌از طرف مؤسسه داریوش فیلم آقای آلکس آقابابیان در اختیار نمایشگاه گذاشته شده نمایش داده میشود

نمایشگاه استثنائا روز سه‌شنبه ازساعت ۹ تا۱۳ واز ۱۸ تا۲۲ وروزهای دیگر ازساعت ۹ تا۱۳ و ۱۶ تا۲۲ برای دیدن عموم باز است آـ۲۵۱۸۸

ضربه های چاقو درفیلم «جنوب شهر»

۱ـ۲ آـ۲۵۲۶۸

از تهران به رضائیه

از سروران گرام و دوستان عظام که‌در ماموریت رضائیه مورد کمال لطف و مرحمتم قرار داده‌اند وبعلت احضار فوری بمرکز در محل بزیارتشان نائل نشدم بدینوسیله پوزش طلبیده و تشکرات قلبی تقدیم میدارم.

کارشناس تعاونی عمران ـ داریوش ممتاز آـ۱۶۸۸۱

هتل فردوسی

مشهد

خیابان شاهرضا

بهترین محل برای پذیرائی

(۱) آـ ۲۰۷۶۸

خلاصه اخبار

هاوانا ـ رهبر انقلابیون کوبااعلام کرد که هرگاه کاندیداهای انتخابات تا روز ۳۰ اکتبر دست از فعالیت برای انتخاب شدن بنمایندگی‌برندارند همگی آنها بقتل خواهند رسید.

لاس وگاس ـ دیروز پنجمین بمب اتمی آمریکا از سری آزمایشهای اخیر در صحرای نوادا منفجرگردید. این بمب‌که بوسیله بالن‌بهوا فرستاده شد در ارتفاع ۱۵۰۰۰ پا منفجر گردید.

واشنگتن ـ ژنرال ماکسول تیلور رئیس ستاد ارتش آمریکابرای‌بازدید از پایگاههای آمریکا در آلاسکا و خاور دور واشنگتن را ترك گفت.

بسوی وقت‌شناسی برویم

وستندواچ

مشهورترین ساعت درخاورمیانه

نماینده انحصاری درایران وخاورمیانه یعقوب بهبهانی ـ کویت

مرکزپخش درتهران فروشگاه صادقی جنب مسجدشاه

۱ـ۷ آـ۱۶۳۵۱

آمریکا مایلست نیروی ملیون درکموی وماتسو تقلیل یابد

تمدید آتش‌بس ازطرف کمونیستها یك مانور سیاسی تلقی گردیده است ـ یك فرمانده‌چین‌ملی‌گفت باوجوداعلام‌آتش‌بس خطرحمله بجزائرساحلی‌افزایش یافته‌است

تایپه ـ آسوشیتد پرس ـ تمدید مدت آتش‌بس و بازدید وزیر دفاع آمریکا از فرمز توجه محافل‌سیاسی را بخود جلب کرده است .

تصور میرود که ماکلروی وزیر دفاع آمریکا بتواند راهی برای‌اجرای استراتژی آمریکا جهت تامین صلح پایدار در خاور دور بیابد .

روزگذشته وزیردفاع‌امریکا دوبار با چیانك کای شك ملاقات کرد و سپس از ژنرال شومینگ فرمانده عالی نیروهای مسلح ملیون نیز بازدید بعمل آورد .

گرچه از مذاکرات اطلاعیه‌رسمی منتشر نشده ولی گفته میشود که وزیر دفاع‌آمریکا قبول داده است‌که مقدار بیشتری سلاح های آتشین در اختیار چین ملی برای تقویت قدرت آتش این کشور چه در فرمز وچه در کموی بگذارد تا چین ملی بتواند پس از اطمینان بیشتر از تعداد نیروهای خود درجزائرساحلی بکاهد .

نشانه شکست

کموی ـ آسوشیتد پرس ـ فرماندهان نیروی ملیون چین و آمریکا اظهار کرده‌اند که تمدید آتش بس کموی برای دو هفته از طرف‌کمونیستها نشانه شکست کمونیستهای چین در اقدام برای تصرف جزائر کوچك ملیون میباشد .

یکی از فرماندهان ملیون درجزیره کموی‌گفت‌که احتمال حمله‌کمونیستها بجزیره کموی در حال حاضر خیلی بیشتر از ۲۳ اوت که گلوله‌باران آغاز شد میباشد .

وی خاطرنشان ساخت‌که‌کمونیستها نتوانستند از گلوله باران کموی نتیجه‌ای بگیرند .

وجود توطئه

وی گفت هنوز معلوم نیست که کمونیستها چه خیالی در سر دارند واقدام بعدی آنها چیست ولی مسلما توطئه‌ای درپشت این‌امر قراردا رد.

وی افزود که‌ملیون همچنان برای تقویت نیرو های خود در کموی مجاهدت بعمل خواهند آورد و فعلا بعد کافی نیروهای مزبور تجهیز شده‌اند .

ناوگان پنجم

هنك کنك ـ رویتر ـ روزنامه مردم ارگان حزب کمونیست چین مینویسد که آمادگی ناوگان پنجم در اقیانوس هند گناه دیگری برگناهان آمریکا خواهد افزود.

روزنامه مزبور مینویسد که عبور قایق‌های توپدا ر سپری شده وناوگان ششم وهفتم درخاوردور ومیانه کاری از پیش نبردند .

بیسوادی

توکیو ـ آسوشیتدپرس ـ رادیو پکن اطلاع دادکه دولت تصمیم گرفته‌است درمدت یك یادوسال ریشه بیسوادی را ازسرتاسر چین کمونیست برکند.

قبلا قراربود که‌برنامه مبارزه با بیسوادی حداکثر تا۱۲ سال پایان یابد .

روابط شوروی ویوگسلاوی بهبود میبابد

شوروی برخلاف چین‌کمونیست مایل است بایوگسلاوی روابط دوستانه داشته باشد

واشنگتن ـ آسوشیتدپرس ـ علائم بهبود روابط بین یوگسلاوی و شوروی وتخفیف بحران بین دو کشور اخیرا مشهود شده است.

خبررادیو مسکو مبنی بر اینکه مارشال وروشیلوف وسایر رهبران وهیئت رئیسه شورای عالی اتحاد جماهیر شوروی میچونو ویك سفیر سابق یوگسلاوی را بحضورپذیرفته و مراسم خدا حافظی بعمل آمددر بلگراد با اهمیت تلقی‌شده‌است.

میچونوویك چند روز پیش با هواپیما عازم سوچی شد تا با خروشچف ملاقات واز او خداحافظی نماید .

محافل سیاسی وناظرین امور به طولانی شدن مدت این ملاقات‌که ظاهرا برای خدا حافظی صورت گرفت اهمیت زیادی میدهند .

برخلاف روش چین کمونیست

علاوه براین مارشال تیتو ضمن اظهارات خود در زنیکا سعی کرد از ادای کلمات تند در موردروابط شوروی و یوگسلاوی خوداری نموده واظهار امیدواری کرد که مبارزه یوگسلاوی پایان یابد و قول داد که یوگسلاوی کاری‌نکند که این مبارزه تشدید شود .

این نکته جالب توجه است که چین کمونیست نسبت به پوپوویچ سفیر یوگسلاوی در آن کشور رفتار تندی بعمل آورد ورهبران چین‌کمونیست در تابستان گذشته از پذیرفتن وی خودداری کردند تا مراسم خدا حافظی بعمل آید .

گفته میشود که رهبران‌کرملین میخواهند ثابت کنند که قصد ندارند از روش چین کمونیست پیروی نمایند .

انجمن‌شهر کراچی منحل شد

وظائف انجمن شهر کراچی بعهده فرمانداری نظامی محول شد

کراچی ـ رویتر ـ دولت‌پاکستان دیروز اعلام‌کرد در نظر دارد که تمام زندانیانی را که‌بعلت تقاضای تعیینی خط آتش بس زندانی شده‌اند آزاد کند .

تغییر ناگهانی

شیکاگو ـ رویتر ـ روزنامه‌شیکاگو تریبون در سرمقاله خود راجع‌به کودتای پاکستان مینویسد که پاکستان بطور ناگهانی از رژیم جمهوری تبدیل بدیکتاتوری شد بدون اینکه زحمت کسی فراهم شود وامید میرود که از این‌پس هم بکسی گزندی نرسد .

ژنرال اسکندر میرزا که حکومت پارلمانی را واژگون ساخت‌وقانون اساسی را ملغی کرد با توافق با ژنرال ایوبخان فرمانده جدید کل قوای پاکستان پشتیبانی ارتش را برای خود فراهم ساخت .

اسکندر میرزا میگویدسرزمینی که درسال ۱۹۴۷ از انگلستان مستقل شد ودرسال ۱۹۵۰ به‌کشور های مشترك‌المنافع ملحق گردید یك قانون اساسی فاقد معنی برای خود نوشت .

انتقادات رهبران وضع جدید پاکستان بسیاراست که اگر در رژیم‌جدید مرتفع‌گردد پاکستان وضع خوبی پیدا خواهد کردولی این مطلب هنوز قابل پیش بینی نیست

انحلال انجمن شهر

کراچی ـ آسوشیتدپرس ـ رژیم جدید پاکستان روز گذشته‌بموجب فرمانی انجمن صدنفری شهر کراچی را منحل کرد ـ این انجمن تازه شروع بکار کرده بود و انتخابات در اوائل سال جاری‌صورت گرفت .

اداره امور شهرداری از این‌ببعد بعهده فرماندار نظامی‌خواهدبود.

هفتمین سال

کراچی ـ رادیو کراچی ـ دولت پاکستان اعلام داشت که روز پنجشنبه این هفته بمناسبت هفتمین سال ترور قائد اعظم لیاقتعلی خان در سرتاسر کشور تعطیل عمومی است وپرچم ملی برفراز کلیه‌عمارات نیمه افراشته خواهد بود .

به لاهور میرود

کراچی ـ ژنرال محمد ایوبخان فرماندار نظامی پاکستان برای مذاکره با حکومت پاکستان‌باختری پیرامون مسائل فوری ملی‌به لاهور میرود .

رسیدگی بوضع اقتصادی

کراچی ـ دیروز جلسه‌ای برای رسیدگی بوضع اقتصادی پاکستان بریاست اسکندر میرزا تشکیل‌شد در این جلسه در باره امکان تجدید مذاکرات سه گانه بین پاکستان و هندوستان وبانك جهانی پیرامون آب کانال مذاکراتی بعمل آمد .

یوجین بلاك رئیس بانك جهانی و معاون وی در مذاکرات مزبور شرکت داشتند .

شوروی صلاحیت دادگاه لاهه رانپذیرفت

واشنگتن ـ آسوشیتد پرس ـ دولت شوروی از قبول صلاحیت دادگاه بین‌المللی لاهه درموردشکایت آمریکا مبنی بر سرنگون کردن یك هواپیمای آمریکائی از طرف شوروی درسپتامبر ۱۹۵٤ امتناع کرد.

هواپیمای مزبور در آبهای‌بین‌المللی یعنی دردریای ژاپن‌ازطرف شورویها سرنگون‌شد. وزارتخارجه‌آمریکااعلام داشت که برای وصول غرامت ابتدا ازطریق دیپلماتیك اقدام‌شد ولی‌چون دولت شوروی حاضر بقبول تعهدی در این مورد نشد ناچار آمریکا بدادگاه بین‌المللی لاهه شکایت برد .

نظامیان فرانسه باید از سازمانهای سیاسی خارج شوند

پاریس ـ خبرگزاری فرانسه ـ ژنرال دوگل نخست وزیر فرانسه‌طی نامه‌ای خطاب به افسران‌فرانسوی‌مقیم الجزایر خاطرنشان ساخت :

«آن لحظه فرا رسیده است که نظامیها از تمام سازمانهائی‌که جنبه سیاسی دارند خودرا کنار بکشند . ازاین پس هیچ چیز نمیتواندشرکت نظامیها را در سازمانهای سیاسی‌موجه جلوه دهد.

ژنرال دوگل در نامهٔ خود اظهار نموده است که باید بیدرنگ نظامیها سازمانهای سیاسی را ترك کنند و برای اجرای این دستور تمام اقدامات لازم بعمل خواهد آمد .

عالیرتبه‌ترین جاسوس شوروی درآمریکا

سرهنك رودولف جاسوس شوروی‌که به۳۰ سال حبس محکوم شده تقاضای تجدید نظرکرد

واشنگتن ـ آسوشیتد پرس ـ دیوانعالی آمریکا با تقاضای سرهنك رودولف‌افسر ارتش‌شوروی‌که‌باتهام جاسوسی تحت تعقیب میباشد مبنی بر تجدید نظر در رای صادره علیه وی موافقت کرد .

رودولف ازطرف‌یکی از دادگاههای جنائی آمریکا محکوم به ۳۰ سال حبس و پرداخت ۳ هزار دلارجریمه شده است رودولف عالیرتبه ترین جاسوس شوروی است که تابحال ازطرف مقامات‌انتظامی‌وضدجاسوسی آمریکا دستگیر شده‌است .

سرهنك مزبور متهم است‌که‌علیه امنیت آمریکا توطئه نموده واطلاعات دفاعی ایـن کشور را به شوروی میفرستاده است وی علاوه براین از ثبت هویت خود بعنوان یك تبعهٔ خارجی خودداری نموده بود .

جاسوس کهنه کار شوروی از کانادا وارد آمریکا شد و مبادرت به تاسیس یك استودیوی فیلمبرداری نمود. ژی‌در استودیوی‌خود دستگاه های گیرنده کار گذاشته بود و با آنها مستقیما ازمسکودستورمیگرفت.

از استودیوی مزبور فیلمهائی که مربوط به‌اطلاعات نظامی بود پیدا شده ووی آنها را در لای سکه های پول و مداد و سایر اشیاء بی‌اهمیت با مهارت عجیبی جاداده بود .

یك افسر امریکائی درلندن گم شد

لندن ـ رویتر ـ سفارت امریکا درلندن درجستجوی یکی‌از افسران عضو وابسته نظامی امریکا درلندن می‌باشد .وی که‌جورج‌بیرز نام دارد ۳۸ساله‌است وقرار بود روزشنبه باکشتی‌ازبندر سوتمپتون بامریکا حرکت کند .سخنگوی سفارت امریکا گفت که‌کارمندان سفارت درباره غیبت وی‌نگران هستند وگزارشی دراین زمینه بواشنگتن‌مخابره شده‌است .خانواده بیرز چندی قبل بامریکا مراجعت کرده است .

محی‌الدین‌اف میخواهد ازاتحاد ایران ،

بقیه از صفحه اول

وی درتاشکند پایتخت ازبکستان‌تولد یافته که‌برجمعیترین وپیش‌افتاده‌ترین جمهورهای آسیای میانه شوروی‌است.

محی‌الدین اف در رشته اقتصاد و تعلیم وتربیت درس خوانده وازسال ۱۹٤۰تا ۱۹٤۱ ابتدا بعنوان یکی از مامورین تشکیلاتی سازمان جوانان در ارتش خدمت کرد وسپس شغل‌مشاور سیاسی بوی واگذارگردید .

پس‌از جنك محی‌الدین‌اف به‌ازبکستان باز گشت وباسرعت از سلسله‌مراتب مقامات حزبی بالا رفت .درسال۱۹۵۱ محی‌الدین بنخست وزیری ازبکستان رسید و چهارسال بعد ارباب این جمهوری دور افتاده ومهم شد که مهمترین منبع پنبه شوروی است و اورانیوم ونفت نیز دارد .

محی‌الدین اف دردسامبر گذشته عضو هیئت رئیسه حزب کمونیست‌شوروی شد وبدسته‌ای که خروشچف برای دبیر خانه برگزیده بودپیوست .

مسکو به یك آدم خودی برای نظارت بر بازی سیاسی‌پیچیده شوروی در خاور میانه نیازمند است. روسها فراموش نمیکنند هنگامیکه کودتای عراق روی داد رئیس جمهور مصر در یوگسلاوی بود وبا تیتوی تجدید نظر طلب گفتگو میکرد. پیاده شدن نیروهای آمریکا و بریتانیامصر را بسوی روسیه راند ولی اختلافات مسکو وقاهره اکنون دوباره ظاهر میشود و محی‌الدین اف میبایست آنها را برطرف سازد . ولی روسها نمیخواهند تمام تخم مرغهای خودرا در سبد قاهره بگذارند .

کنفرانس نویسندگان آسیائی و آفریقائی در تاشکند شهر زادگاه محی‌الدین اف روز سه‌شنبه گذشته گشایش یافت . این کنفرانس نشان میدهد که شورویها در نظردارند تبلیغات خاص خودرا در تمام‌کشور های عضو کنفرانس باندونك توسعه دهند .

آشکارا معلوم است که محی‌الدین دو هدف خاص دارد . یکی از این هدفها استفاده ازنهضت‌ناسیونالیسم عرب بنفع شوروی است . هدف‌دیگر وی آنستکه از گرد آمدن کشورهای مسلمان و غیر کمونیست همسایه شوروی بدور یکدیگر جلوگیری کند اخیرا پیرامون این مسئله‌درایران، ترکیه و پاکستان بحثهائی شد و اظهار امیدواری شدکه افغانستان نیز که مستقیما با ازبکستان مرزمشترك دارد باین جمع به‌پیوندد .

هواپیماهای انگلیسی اردوگاه نیروی خودرا بمباران‌کردند !

براثراین حمله اشتباهی ۱۰۰نفر سربازانگلیسی‌کشته وصد نفردیگرزخمی شدند

توکیو ـ آسوشیتدپرس ـ خبرگزاری رسمی چین امروز گزارش دادطی نبردی‌که بین قوای انگلیس وشورشیان عمان در گرفته ۱۶۰ سرباز انگلیسی کشته شده‌اند

این خبرگزاری از قول خبرنگار خودو طبق‌اظهار نماینده امام عمان در قاهره اضافه مینماید که‌ضمن این حمله چند هواپیمای جت نیز که‌از نیروی‌پیاده نظام پشتیبانی میکردند توسط نیروهای امام عمان سرنگون شده است این هواپیما هنگام بمباران ملیون عمان هدف خودرا اشتباه کردند ودرنتیجه اردوگاه انگلیسها را بمباران نمودند وموجب قتل ۱۰۰ نفر سرباز انگلیسی وزخمی شدن صدنفردیگر گردیدند .

ماه مصنوعی

بقیه از صفحه سوم

احتمال میرود که این موشك از مسیرخود کاملامنحرف شده‌باشد.

عده‌ای از دانشمندان اظهار عقیده کرده‌اند که موشك مزبور اکنون مشغول گردش‌به‌دور زمین‌میباشد.

ولی چون دستگاه های فرستنده آن نیز از کار افتاده ظاهرا امید بتعقیب حرکت آن در فضا بکلی ازبین رفته است .

آخرین خبری که از طرف دانشمندان انگلیسی انتشار یافته نشان میدهد که موشك مزبور در فضا گم شده ولی دانشمندان مزبور برای این اقدام آمریکا اهمیت‌زیاد قائل شده وآنرا بعنوان یك پیروزی بزرك بشمارآورده‌اند .

پروفسور لوول رئیس رصد خانه جودرل‌بنك اظهار داشت که اگر بگوئیم این اقدام با شکست‌مواجه شده دچار اشتباه شده‌ایم زیرا این عمل واقعا حیرت آوربوده‌است .

وی اعلام کرد که دیگر متاسفانه نمیتوان بتحقیقات مربوط بحرکت این موشك درفضا ادامه دهد .

وی قبلا گفته‌بود که شایدموشك مزبور نسوخته بلکه از مسیراصلی خود منحرف گردیده وبنقطه‌دوری درفضا رفته باشد .

مامورین رصد خانه جودرل‌بنك دیروز چندین ساعت متوالی زوایای آسمان را برای مشاهده این‌موشك جستجو کردند ولی سرانجام از ادامه این کار مایوس شدند .

نخستین عکس العمل

مسکو ـ آسوشیتدپرس ـ دراولین عکس العمل رسمی شوروی نسبت باقدام امریکا در پرتاب موشك بسوی ماه شوروی این اقدام امریکا را مورد تحسین قرار داد ولی خاطر نشان ساخت که هنوز شوروی دراین رشته برتری خود را حفظ‌کرده است.این عکس‌العمل طی یك سخنرانی که ازطرف یکی از مامورین شوروی صورت‌گرفت نمایان گردید .

روشنائی خیره کننده

سانتیاگو ـ آسوشیتدپرس ـ گزارش روزنامه ها حاکی است که روز گذشته در ساحل والپاروزو واقع درشیلی عده‌ای از مردم شاهد روشنائی خیره کننده‌ای درآسمان اقیانوس آرام در حدود ساعت ۳ و٥٥ دقیقه‌بوقت‌گرینویچ بوده‌اند. والپاروزو بندراصلی شیلی‌است. گفته میشود که این روشنائی‌مربوط به وارد شدن قمر مصنوعی‌پیشتاز به جو زمین بوده است .بنابراین احتمال میرود که پیشتاز درجنوب اقیانوس آرام بزمین سقوط کرده باشد .

تشعشع مرگ آور

پاساونا ـ آسو شیتد پرس ـ سخنگوی موسسه تکنو لوژی کالیفرنیا اعلام داشت‌که ممکن‌است تشعشع کمربندی اطراف کره‌زمین که برای مسافرین آینده به فضا بسیار خطرناك و مرگ آور است به تدریج ازبین برود .

ارسال موشك ضد هوائی بایتالیا آغازشد

بزودی دولت آمریکا به‌آلمان غربی نیز سلاحهای موشکی تحویل میدهد

واشنگتن ـ آسوشیتد پرس ـ روز گذشته ارسال موشکهای ضد هواپیما از نوع نایك که بسرعت مافوق سرعت صوت حرکت‌میکند بطرف ایتالیا آغاز شد .ارسال این موشکها جزئی از برنامه کمك‌نظامی امریکا به ایتالیا میباشد .

عده‌ای از افسران ودرجه داران ارتش ایتالیا برای اداره موشکهای مزبور قبلا تعلیمات لازم را در امریکا دیده‌اند .

موشك برای آلمان

بن ـ آسوشیتدپرس ـ اعلام شد که بزودی ارتش آلمان غربی‌دارای سلاحهای موشکی خواهد شد. سلاحهای مزبور که از نوع‌موشك های آتمی نیز پرتاب کرد .برد موشك آنست جان که به ارتش آلمان غربی تحویل میشود درحدود ۳۰کیلومتر است ،گفته میشودکه فعلا فقط گلوله های مشقی با موشکهای مزبور اداره میشود.

یك‌گربه مریض تمام‌کافه‌چیهای مسکورا بسرقت وادارکرد!

مسکو ـ آسوشیتد پرس ـ یك ماجرای دزدی بسیار جالب اکنون نقل محافل شهر مسکو شده است روزنامه «مسکویسکایا پراودا»ارگان حزب کمونیست ناحیه مسکو جریان این واقعه را چنین‌گزارش داده‌است: «لوپاتکین» رئیس یکی از رستوران های مسکو روزی بفکر میافتد که ده جعبه کنسرو شده خرچنك برای‌گربه بیمارش از رستوران بخرد و فورا این فکر را عملی میکند . پس از چند روزی گربه بیمار براثر خوردن گوشت خرچنك فراوان‌بهبودی کامل می‌یابد و ازآن پس لوپاتکین برای جلوگیری از بیماری مجدد گربه‌اش هر روز یك جعبه کنسرو خرچنك با خود بخانه میبرد .

پس ازآن رئیس رستوران که مال دزدی زیر دندانش مزه کرده بود بتدریج لوازم و اثاثیه رستوران را بمنزل ییلاقی خود منتقل می‌کند و باین‌هم قانع نشده مبالغی را که از حقوق کارسنها بعنوان جریمه‌دیرکرد کسر میشد بکیسه میریزد .

کم‌کم این بیماری دزدی بمدیران رستورانهای دیگر نیز سرایت کرد و عده‌ای از آنها باکمك کارسنها به غارت کردن اموال رستوران و خالی کردن جیب مشتریان‌ازراه‌گرانفروشی دست زدند وکار بجائی رسید که رئیس اتحادیه رستورانها نیزکرفتار این‌بیماری‌شد وتاآنجاکه میتوانست با عمکاران خود شروع به غارت‌اموال دولتی نمود تاآنکه قضیه کشف شد ومتهمین دستگیر و تحویل زندان گردیدند . اکنون پرونده امر در دادگاه جنحه مسکو تحت رسیدگی است .

امشب در سینماهای

سهیلا

دیانا

حیثیت

دوبله فارسی

در ایتالیا

بوسیله آلکس آقابابیان

باشتراك :

روسانو برازی

ویوین رومانس

این فیلم باشتراك سه‌کشور

ایتالیا ـ فرانسه

آلمان

تهیه شده است

شروع سانس درسینماهای

سهیلا ۱۰صبح ۲ـ ٤ـ ٦ـ ۸ بعدازظهر

دیانا: ۱۰½صبح ۳ـ ٥ـ ۷ـ ۹بعد ازظهر

۱ـ۲ آ ـ ۲٥۲۷۲

از فردا شب

درسینمای فردوسی و سینما زیبای فری

چوری چوری

دوبله بزبان فارسی آ ـ ۲٥۲٥٤ ۱ـ۲

افزایش بیسابقه درآمد بیمه‌های اجتماعی

قطع هزینه ایاب وذهاب وحق شام وناهار وسایر هزینه‌های غیر ضروری هرماه یکصدوبیست وهشت هزار ریال در بودجه صرفه جوئی شده است

حقوق ومزایای کسانیکه در مقابل دریافت حقوق خدمتی انجام نمیدادند قطع گردید

امروز اطلاع حاصل شددرنتیجه اقدامات سه‌ماهه اخیری که‌ازطرف شعبه تهران سازمانهای بیمه‌های اجتماعی کارگران نسبت به‌وصول حق‌بیمه کارگران ازکارفرمایان کارخانجات وکارگاههای مختلف‌بعمل آمده‌است میزان‌وصولی‌حق بیمه‌در یکماهه شهریور نزدیك‌به۱۶میلیون ریال رسیده‌است که‌تابحال در تاریخ تاسیس این‌دستگاه‌بیسابقه بوده‌است.

این رقم‌بطوردقیق که۱۵ر۹۵۸ر۱۰۵ ریال بوده نسبت بمیزان وصولی خردادماه ۳ر۱۷۸ر۳۴۸ ریال اضافه وصولی نشان میدهد و رویهمرفته حق‌بیمه وصولی‌درسه ماهه تیرومرداد وشهریور ۱۳۳۷ مبلغ ۴۴ر۸۷۶ر۶۹۱ریال بوده که نسبت بسه‌ماهه مشابه سال‌گذشته ۱۱ر۴۴۴ر۰۱۴ ریال اضافه‌وصولی داشته وباتوجه باینکه کارگاههائی طرف یکی‌دوماه اخیر تعهد کرده‌اند کارگران‌خودرا بیمه‌نمایند وهمچنین اخطارهای شدیدی که‌بکارفرمایان جهت تصفیه حساب وپرداخت حق بیمه کارگران آنها شده‌است پیش‌بینی میشود این‌رقم دربایان مهرماه بمراتب پیش‌از رقمهای وصولی گذشته باشد.

ضمنا بموازات این‌اقدام درمورد وصول مطالبات اقدام دیگری‌جهت تقلیل هزینه‌های پرسنلی واداری وجلوگیری ازمخارج زائد سازمان بعمل آمده‌است.

باین ترتیب که‌علاوه بربرکناری عده‌ای که‌خدمتی انجام نمیدادندو قطع رقم کل حقوق ومزایای آنان سازمان بجای‌آنها کسی رااستخدام نکرده وکارهای مربوطه راباهمان پرسنل قبلی انجام میدهد.

ضمنا هزینه‌های دیگری ازقبیل حق ایاب‌وذهاب -حق‌شام وناهار- حقوق کاروزران- امتیازهای‌نابجا ازرقم مخارج شعبه مرکزی‌سازمان حذف شده‌است وماهانه مبلغی‌بالغ بر ۱۲۸۸۵۰ ریال درمخارج‌پرسنلی واداری صرفه‌جوئی گردیده‌است.

درچهارگوشه اجتماع

لوله‌کشی نارمك وتهران نو

هرروز عده‌زیادی ازمردم برای‌حفظ حق‌تقدم لوله‌کشی‌بشهرداریهای تهران‌نو و نارمك مراجعه وتقاضای انجام تشریفات لازمه را دارند بطوریکه شهرداری‌تهران‌نو از صبح ساعت هشت الی دوبعدازظهر واز ساعت پنج الی هشت بعدازظهر بمراجعات متقاضیان رسیدگی مینماید.

تاکنون ۳۵۰نفر از متقاضیان ظرف یکماه ونیم‌اخیر درتهران نو بشهرداری مراجعه نموده‌اند وبابت قسمتی‌از سهم لوله‌کشی منازل‌خود جمعا مبلغ ۷۰۰هزار ریال پرداخت نموده‌اند ومابقی سهم خودرا بتدریج ظرف چهارسال آینده که برای هرمتر مربع ۵ر۳۷ریال تعیین گردیده خواهند پرداخت.

همچنین درنارمك تا امروز ۴۵۰نفر از اهـالی این‌منطقه برای لوله‌کشی آب مبلغ یکمیلیون وچهارصدهزارریال بشهرداری مربوطه پرداخت نموده‌اند که جمعا ۸۰۰نفر میشود.

هم‌اکنون‌اقداماتی ازطرف شهرداریهای تهران‌نو و نارمك وسازمان لوله‌کشی آب‌تهران برای عقد قرارداد لازم باسازمان برنـامه جهت پرداخت ۵۰ درصد هزینه لوله‌کشی وکارهای مربوطه درجریان است.

برای اسکان دو منطقه عشایر نشین ۲۰۰ خانه ساخته میشود

آقای مهندس شریف که هفته‌گذشته از طرف بنگاه عمران برای بازدید از نقاط قشلاق فارس و تهیه نقشه برای اسکان عشایر بفارس رفته بود بخبرنگار ما گفت که اودراین مسافرت بعلت اقامت عشایر درییلاق و نبودن کلیه کلانتران درمحل نتوانست باکلیه کلانتران تماس گرفته ومذاکرات لازم رادرباره تهیه خانه باآنها بعمل آوردوفقط دراثر تماس باکلانتران درمنطقه داوین علیا و سفلی قرارشد ۲۰۰ خانه جهت سکونت عشایر ایجاد شود.

استفاده از کشتیهای بحریه ملی ایران در حمل ونقل محمولات پستی

وحمل خواربار وسبزیجات به بنادر

خبرنگار ما امروز اطلاع حاصل کرد برای تسریع در حمل ونقل محمولات پستی بین‌بنادر آبادان وخرمشهر به بندر عباس وبوشهر و سایر بنادر ساحلی خلیج فارس از کشتیهای بحریه ملی ایران استفاده خواهد شد.

ضمنا ازطرف شرکت باردار که نمایندگی حمل ونقل کالاهای تجارتی بین‌بنادر مذکوروهمچنین‌بنادر وشیخ‌نشینهای کویت -دوبه و شارجه را عهده‌دار گردید اقداماتی برای تنظیم برنامه رفت وآمد این کشتیها جهت حمل‌ونقل‌کالا بـه نقاط مذکور بعمل آمده‌است.

چون هریك‌ازاین کشتیها مجهز بیك یخچال بـزرك چهل تنـی میباشد قسمت عمده خواربار وسبزیجات صادراتی به‌بنادر شیخ‌نشینهای خلیج فارس درآینده بااستفاده از دوکشتی پارس وپرس پلیس صورت خواهدگرفت.

آگهی مناقصه شماره ۳۷ر۲۱

وزارت راه انجام عملیات راهسازی واسفالتکاری نقاط زیر :

۱- اسفالت از دوراهی نجف‌آباد اصفهان بسده

۲-تکمیل اسفالت اصفهان‌نجف‌آباد.

۳- ساختمان راه‌انوشیروان بسده بصورت راهشنی رابمناقصه می گذارد داوطلبان میتوانند از تاریخ‌شنبه۳آبانماه ۳۷ تاآخر وقت اداری روز پنجشنبه ۱۰آبان ۳۷ درخواست خودرا باداره کل راه واقع درخیابان فردوسی تسلیم واز روز چهارشنبه ۲۱ آبان ۱۳۳۷تاآخر وقت اداری روز یکشنبه ۲۹آذر ۳۷ باداره‌مزبور مراجعه وبا برداخت مبلغ‌پانصد ریال‌اسناد مناقصه رادریافت دارند کمیسیون مناقصه درروز دوشنبه دهم آذر ماه ۳۷ ساعت ۱۱بصبح تشکیل ونتیجه را تعیین خواهد نمود پیشنهادات باید تاساعت ۱۰½ صبح روز مزبور بدفتر کل راه برسند.

۱-۲ آ-۲۵۲۲۶ اداره‌کل راه

درنمایشگاه ایتالیا از غرفه باشکوه

روغن زیتون برتولی دیدن کنید

آ-۲۵۲۰۸

آگهی تاسیس کلاس درس‌آزاد میکانیك اتومبیل

دوره هفتم کلاس درس آزاد مکانیك اتومبیل ازروز پنجشنبه اول آبانماه ۱۳۳۷ از ساعت پنج بعداز ظهر دردانشکده فنی دایر خواهدشد داوطلبانی که لااقل‌دارای‌گواهینامه‌کامل متوسطه (شعبه ریاضی - طبیعی -ادبی) میباشندمیتوانند همه‌روزه بعدازظهر هاتا۳۰ر۷ر۳۷ بدفتر دانشکده فنی بادر دست داشتن مدارك زیر ثبت نام‌نمایند.

۱- رونوشت مصدق شناسنامه یك برك.

۲- عین دیپلم متوسطه

۳- چهار قطعه عکس

۱-۲ آ-۲۵۲۲۸ رئیس دانشکده فنی

رادیو

برنامه رادیو ایران در ۲۴ ساعت آینده‌که با امواج‌کوتاه ردیف ۳۱ متـر و۷۵ متر و موج متوسط ردیـف ۳۳۵ متر پخش میشود.

روز سه‌شنبه

بخش سوم

ساعت ۱۷-۰۳ وعده ما در ساعت پنج‌و ۳دقیقه
ساعت ۱۸-۰۳ برنامه جوانان
» ۱۸-۳۲ «رازشب «مرغ چمن»
» آوازسیماو زهره
» ۱۹-۱۵ ترانه بدرود آوازرشیدی
» ۱۹-۳۰ برنامه ارتش
» ۲۰-۰۳ یادداشتهای پراکنده
» ۲۰-۳۰ شادی امید آوازخانم شاپوری
» ۲۱ اخبار
» ۲۱-۳۰ موسیقی ایرانی توسط اکستر ویژه
» ۲۲ داستان شب
» ۲۲-۱۵ موسیقی رقص

چهارشنبه

بخش اول

ساعت ۵-۲۷ سلام شاهنشاهی شیپور بیداری
» ۶-۱۳ نواهای بامداد
» ۶-۲۵ جهان ورزش
» ۶-۳۰شادی‌وامید(اندرزوموزیك)
» ۷-۱۵ برنامه کودك
» ۷-۳۰ برنامه خانه‌و خانواده
» ۸-۰۳ برنامه زن وزندگی

بخش دوم

ساعت ۱۱-۴۳ موسیقی محلی آواز مصطفی پایانی
» ۱۳-۰۳ سنتور تنهای ورزنده
» ۱۳-۳۰ «من‌ومرغ قفس» آواز دلکش
» ۱۴-۰۳ گنجینه‌های جاودانی‌هنر ایران
» ۱۴-۳۰ اخبار
» ۱۵-۱۵آهنگهای بدون آواز

بخش سوم

ساعت ۱۶-۳۰ موسیقی کلاسیك
» ۱۶-۴۵ آهنگهای بدون آواز
«ضمنا همه روز رادیو ایران ۱۷ بخش خبر پخش میکند».

۵۰ ریال کسرمیشود

درهفته‌گذشته طی‌بخشنامه‌ای ازطرف اداره انتشارات و رادیو بکلیه گویندگان رادیو تذکر داده شد که هریك ازگویندگان که در تلفظ بعضی لغات اشتباه کنند برای هرغلط ۵۰ریال ازدستمزد آنان کسرخواهد شد.

آگهی تاسیس شرکت سهامی صادراتی صنفی کل پوست

بمنظور تاسیس کارخانجات تولیدی -ترویج وتوسعه‌صنعت دباغی-تهیه هرنوع محصولاتیکه از پوست بعمل میاید وصادرات آن وخرید وفرش هرگونه عملیات‌مجاز مربوط بموضوع شرکت.شرکتی‌بنام‌شرکت‌سهامی صادراتی‌صنفی کل پوست که سرمایه آن مبلغ پانزده میلیون ریال‌تعیین گردیده وبیکهزار وپانصدسهم بانام تقسیم وثلث‌بهاء اسمی آن‌نقداپرداخت شده وطبق اظهار در تحویل واختیار مدیران شرکت میباشد ودوثلث بقیه تعهدی‌است ازتاریخ‌هیجدهم‌شهریور ماه۱۳۳۷ بمدت نامحدود درتهران خیابان سیروس چهارراه بوذرجمهری پاساژعرب‌زاده تشکیل گردید و درتاریخ‌نوزدهم‌مهرماه۳۷دردفتر ثبت شرکتهای داخلی بشماره ۶۲۹۸به ثبت‌رسیده آقای‌حاج محمدحسین یزدیان‌تهرانی معروف به‌پوستی‌رئیس هیئت مدیره و آقایان سید مهدی پاکناد وحاج حسین حاج‌قاسم‌دباغ (سرشار) اعضای‌اصلی هیئت‌مدیره‌ومدیران‌عامل‌وآقایان‌ذبیح‌الله اسفندی وعباس سرشار اعضاء علی‌البدل هیئت مدیره شرکت میباشند وحق‌امضاء بطور کلی بامدیران عامل متفقابامهرشرکت خواهد بود ودر غیاب‌آقای سید مهدی پاکناد آقای حاج محمد حسن‌یزدیان تهرانی رئیس هیئت مدیره حق امضاء خواهد داشت وآقایان رسول زری‌باف ومهدی کمالی برای‌مدت یکسال بسمت بازرسان شرکت تعیین شده‌اند

از طرف رئیس اداره ثبت شرکتها وعلائم تجارتی واختراعات -اخوان

آ-۱۶۸۴۳

برنامه امتحانات ورودی دوره‌های دکتری زبان وادبیات فارسی وفلسفه وعلوم تربیتی وتاریخ وجغرافیا در مهرماه ۱۳۳۷

امتحان ورودی دوره‌های دکتری دانشکده ادبیات بشرح‌زیر باطلاع داوطلبان میرسد.

۱-دوره دکتری زبان وادبیات فارسی شنبه ۱۳۳۷ر۷ر۲۶
الف -عربی صبح از۸تا ۱۰
ب- فارسی صبح از۱۰تا۱۲
ج-زبان خارجه عصراز ۴تا ۶

۲- دوره دکتری فلسفه وعلوم تربیتی یکشنبه ۱۳۳۷ر۷ر۲۷
الف- نوشتن یك مقاله بفارسی راجع بیك موضوع فلسفی صبح از۱۰تا ۱۲
ب-ترجمه وتفسیر کتبی (بزبان فارسی) یکی ازمتون معروف فلسفی عصر از۴تا۶ (بزبانهای فرانسه -انگلیسی -آلمانی)
ج- ترجمه وتفسر کتبی(بزبان فارسی) یکی ازمتون‌معروف فلسفه اسلامی بزبان عربی صبح ازساعت ۱۰تا۱۲ — دوشنبه ۱۳۳۷ر۷ر۲۸

۳- دوره دکتری تاریخ پنجشنبه ۱۳۳۷ر۸ر۱
الف- ترجمه وتفسیر کتبی (بزبان فارسی) یکی ازمتون تاریخی بزبان عربی صبح ازساعت ۸تا۱۰
ب- ترجمه وتفسیر کتبی (بزبان فارسی) یکی ازمتون تاریخ (بزبانهای فرانسه -انگلیسی -آلمانی) از۱۰تا۱۲
ج- نوشتن یك‌مقاله بفارسی راجع بیکی ازمسائل تاریخی عصراز۴تا۶

۴-دوره دکتری جغرافیا سه‌شنبه ۱۳۳۷ر۷ر۲۹
الف -ترجمه وتفسیر (بزبان فارسی) یکی ازمتون جغرافیائی بزبان عربی صبح ازساعت ۸تا۱۰
ب- ترجمه وتفسیر (بزبان فارسی)یکی ازمتون جغرافیائی (بزبانهای فرانسه -انگلیسی -آلمانی)
ج-نوشتن یك‌مقاله بفارسی راجع بیکی ازمسائل جغرافیائی عصر ازساعت ۴تا۶

ضمنا باطلاع میرساند که‌امتحانات شفاهی پس‌از امتحانات کتبی طبق برنامه اسوادی که‌قبلا اعلان شده‌بعمل خواهدآمد. داوطلبان بایدکارت امتحانات‌ورودی رایك روزقبل‌ازدفتر دانشکده دریافت نمایند.

به‌کسانیکه کارت ورودی امتحانات رادردست نداشته باشند حق‌شرکت درامتحانات ورودی داده نخواهد شد.

اداره دفتر دانشکده‌ادبیات

۱-۲ آ-۲۵۲۳۰

مردم تهران ۶۰۰میلیون ریال به بنگاههای برق اختصاصی پرداخته‌اند

درتهران ۶۰ هزارخانه ازبرقهای اختصاصی استفاده میکنند واین نیرو بوسیله ۳۰کارخانه برق تامین میشود

اگرتاسال ۱۳۳۹ برق تهران بوسیله بنگاه برق تامین نشود باید قراردادهای مردم بابرقهای اختصاصی تجدید شود

درسال هزارو سیصدو سی دراثر مراجعه نمایندگان‌انجمن های‌محلی مجاور کارخانه چرم‌سازی فیروز مازاد برق کارخانه مزبور هنگام شب در مقابل دریافت‌ششصدهزار ریال از هر متقاضی‌مورد استفاده‌اشخاص قرار گرفت این اولین اقدام‌درباره تاسیس کارخانجات برق اختصاصی بشمار میرود از آن پس درنتیجه احتیاج روزافزون مردم به برق و عدم توانـائی بنگـاه برق بتامین احتیاجات اهالی تهران کارخانجات برق اختصاصی یکی پس‌از دیگری تاسیس شد و بااستقبال مردم مواجه شد زیرا درآنزمان در بازار سیاه برروی امتیاز برق‌بنگاه برق درحدود پنجاه هزار ریال‌معامله‌میشد وتاسیس بنگاههای اختصاصی‌شکست‌شدیدی درآن بازار بوجود آورد.

کارخانجات فعلی

اکنون درتهران ۳۰ کارخانه برق اختصاصی باسامی جنوب قلهك- داودیه - دروس -توکل - نیاوران- شمیرانات - بامداد - فردوس - ادیسون - جنوب - شوش - رباط کریم - ایران‌نو - جوراب - یاب- مرکزی - پارس -فروزان -شهاب- روشنائی‌تهران -گرگان -بین‌الملل عمرانی وثوق - پردیس - فیروز حشمتیه - فیروز دلگشا - سده تهران یاب - اصناف - بی‌سیم - وجود دارد

مشترکین

کـارخانجات مزبور در تهران شصت‌هزار مشترك‌دارند و اگربطور متوسط مقدار وجوهی را که هر مشترك‌هنگام‌تقاضای انشعاب‌بکارخانه برق‌مربوطه‌پرداخت نموده‌ده‌هزارریال فرض کنیم درحدودششصدمیلیون‌ریال جمعا مشترکین برقهای اختصاصی تهران بکارخانجات برق اختصاصی تهران پرداخت نموده اند درحالیکه بسیاری از مشترکین برق هـای اختصاصی بیش‌از ده هزار ریال برای یك انشعاب برق پرداخته‌اند

سرمایه

ازمیزان سرمایه‌اولیه شرکت‌های خصوصی برق اطلاع صحیحی در دست نیست‌ولی‌درحال‌حاضر سرمایه شرکت های مزبور متجاور ازپانصد میلیون ریال است واین مبلغ که مبلغ قابل‌توجهی است لازمست‌که دولت هنگام اخذ هرگونه تصمیم در باره برقهای اختصاصی آنرا در نظر بگیرد زیرااین‌مبلغ‌قسمتی ازسرمایه اقتصادی کشور است و درحقیقت سرمایه‌ای است که‌مردم برای‌ایجاد برق برداخته‌اند.

شرایط پرداخت وجه

وجوهی که مشترکین پرداخت نموده‌اند اکثرا بدون دریافت رسید است و بطوریکه‌خبرنگار ماگزارش میدهد دریافت وجوه مزبور تحت عنوان وام نبوده وحتی بعضی از شرکت‌ها تحت عنوان (بلاعوض) مبالـغ مزبور را از مشترکـین دریافت نموده‌اند

مدت برقهای اختصاصی

قبل‌از سال ۱۳۳۶ وزارت کشور طبق برآوردی که نموده بودمبنی‌بر اینکه بنگاه برق تهران تا پایان سال ۳۶ قادر خواهد بود که برق مورد نیاز ساکنین تهران را تامین نماید.

بدین جهت مدت قرارداد بنگاههای اختصاصی برق را با مشترکین تا پایان سال ۳۶ معین کرد ولی چون بنگاه برق قادر نشد که برق مورد نیاز تهران را تاپایان سال ۳۶تامین نماید لذا وزارت کشور مدت را تا پایان سال ۳۹ تعیین کرد و دراغلب قرار دادهای بین‌اشخاص و برق‌های اختصاصی این مطلب‌قید شده‌است.

بطوریکه متصدیان اتحادیه برق های خصوصی بخبرنگار ماگفته‌اند کارخانجات خصوصی‌برق حاضرند تـا روزیکه بنگاه برق بمشترکین برقهای اختصاصی برق ندهد برق مشترکین را قطع نکنند همچنین اظهار داشته‌اند که ما حاضریم از امروز ببعد مشترك جدیدی قبول نکنیم و خود بنگاه برق احتیاج متقاضیان را برطرف نماید

کنسر سیوم

دردی ماه سال گذشته کنسرسیوم برقهای اختصاصی بنام شرکـت روشنائی کشور با سرمایه ده‌میلیون ریال تشکیل شد که اعضاء هیئت مدیره آن عبارتند از آقایان‌مرتضی رحیم‌زاده خوئی ازبرق‌فیروز طباطبائی ازبرق شوش -خداداد از برق‌ادیسون سرتیپ شعری از برق گرگان - باقرزاده از برق شهاب- قریشیان‌از برق فروزان -شاهمرادی از برق بین‌الملل- این کنسر سیوم امور فنی کارخانه‌های برق خصوصی و قسمتی از وظایفی را که اتحادیه صنفی باید انجام دهد بعهده دارد.

نظر وزارت کشور

در کمیسیونی که چند ماه پیش در وزارت کشور تشکیل شد در باره وجوه دریافتی کارخانجات خصوصی برق از مشترکین چنین اظهار نظر کرد که چون وجوه مزبور طبق‌قرار دادهای خصوصی بین مشترکین و کارخانجات تنظیم شده لذا ارتباطی بمراجع دولتی ندارد واگر مشترکین ادعائی دارند باید از طریق مراجع صالحه دادگستری اقامه دعوی‌نمایند

نظر شهرداری تهران

اما همانطور کمطی اخبار ومصاحبه خبر نگاران جراید با آقای مهام شهردار تهران باطلاع خوانندگان رسیده آقای مهام‌عقیده دارد که‌وجوه دریافتی کارخانجات اختصاصی‌برق وام نبوده بلکه این مبلغ بابت هزینه های سیم کشی وغیره دریافت شده است که در صورت ادعای مشترکین باید طبق نظر کارشناس هزینه‌واقعی سیم کشی حساب شده وبقیه طلب حقه آنها از شرکت‌های برق‌میباشد.

یکی از اعضاء کنسرسیوم برق‌به خبر نگار ما گفت که تا کنون‌هیچ مشترکی تقاضای استرداد وجوه خودرا از طریق دادگستری از کارخانجات برق اختصاصی ننموده است.

آئین نامه

ماده ۳۴ آئین نامه‌بنگاهها وکارخانه ها و دستگاههای خصوصی مولدبرق میگوید :(بنگاههای خصوصی‌برق حق ندارند در مقابل واگذاری هر رشته برق به متقاضیان بیش ازمبلغی که بنگاه برق تهران بعنوان وام دریافت میدارد وجهی‌مطالبه ودریافت نمایند)

تبصره : ترتیب دریافت وپرداخت ویا واگذاری وجوه دریافتی به‌توافق بنگاه بر ق‌خصوصی‌ومتقاضی خواهد بود وصاحبان برقهای خصوصی به استناد همین تبصره فوق میگویند که مبلغ دریافتی آنان از مشترکین وام نیست !

درحال حاضر بنگاه برق تهران از مشترکین خود طبق تعرفه زیر وام دریافت میدارد از متقاضیان برق ۵ آمپر ده هزار ریال ده‌آمپر پانزده هزار ریال ۱۵ آمپر بیست هزار ریال سه فاز ۵ آمپر پنجاه هزارریال ولی برقهای خصوصی برای هر اطاق دو هزار ریال ومعمولا از دو هزار ریال ببالا هر مبلغی که امکان‌داشته باشد اخذ میکنند.

خبرنگار ما اضافه میکند که گویا طبق آئین نامه‌ای وزارت کشورمقرر کرده بود که‌به‌نسبت وسعت ساختمان ها برای متر مربع ۵۰ ریال از طرف برقهای اختصاصی گرفته شود ولی معمولا موسسات برق این قرار را قبول نکرده وبهر کسی که از طرف وزارت کشور معرفی نامه داشته‌است گفته‌اند فعلا نیرو نداریم.

تلویزیون

برنامه امروز تلویزیون‌ایران که هر روز از ساعت ۶ تـا ۹ونیم ازفرستنده تلویزیون ایران پخش میشود.

ساعت ۱۸ سرود شاهنشاهی اعلام برنامه
ساعت ۱۸-۱۵ داستان کودکان
» ۱۸-۳۰ فیلم برای‌خردسالان
» ۱۹ نمایش وسیله هنرپیشگان تاتر تهران
» ۱۹-۳۰ تدریس زبان انگلیسی
» ۲۰موسیقی ایرانی آواز آقـای ابراهیمی
» ۲۰-۳۰ اخبار
» ۲۰-۴۵ فیلم ورزشی
» ۲۱ بحث تربیتی وروانشناسی
» ۲۱-۳۰ پایان برنامه

دررستوران فرد (سرپل تجریش)

شبها موزیك ازساعت ۸
جمعه‌ها ته دانسان ازساعت ۶
تلفن ۸۴۸۰۰
۱-۲ آ-۱۶۷۸۵

دهمین سال مجله فردوسی

مجله فردوسی که‌یکی‌ازنشریات کثیرالانتشار کشور است وارد دهمین سال انتشار خودشد.

انتشار یك‌نشریه مفید ومنظم‌در مدت ده‌سال موفقیتی است کـه حکایت ازپشتکار گردانندگان وحسن استقبال مردم ازآن میکند. مااین موفقیت رابه‌آقای‌جهانبانوئی مدیر ودکتر عنایت سردبیروسایر نویسندگان، فردوسی تبریك‌گفته وتوفیق بیشتری رابرای مجلـه فردوسی آرزومندیم.

درباره مجسمه فردوسی

همانطور که قبلا باطلاع خوانندگان رسید شهرداری تهران بمنظور تهیه مجسمه فردوسی طرح مجسمه را ازلحاظ شکل ولباس بمسابقه گذاشت .امروز خبرنگار مابایك مقام مطلع در شهرداری تهران تماس گرفت وی‌گفت که‌مهلت مسابقه پایان یافته وتاکنون ۳ پیشنهاد دراین زمینه بشهرداری تهران رسیده ولی هیچیك از پیشنهادات مورد قبول واقع نشده‌است. چندی پیش نامه‌ای از انجمن آثار ملی بشهرداری رسید که درآن پیشنهاد شده‌بود که مجسمه فردوسی ازروی مجسمه‌ایکه اکنون در موزه ایران باستان وجود دارد ساخته شود تا مجسمه ایکه ساخته خواهدشد بامجسمه موجوده مطابقت کند وعلاوه برآن بامجسمه‌ای که پروفسورصدیقی ازفردوسی در ایتالیا میسازد مطابقت داشته باشد خوانندگان اطلاع دارند که قرار است درایتالیا میدانی بنام فردوسی نام‌گذاری شود که‌شهرداری تهران آقای پروفسور صدیقی را مامور ساختن مجسمه‌ای‌برای میدان مزبور نمود واکنون ایشان مشغول تهیه آن مجسمه است.

ولی مجسمه‌ایکه برای میدان فردوسی درنظرگرفته شده‌است آقای رحیم‌زاده ارژنك خواهندساخت.

شرکت سهامی ساختمانی نمافر

باطلاع کلیه موسسات ومشتریان میرساند ساعت کار شرکت همه روزه از ساعت ۸ر۵ صبح الی ۱۲ وازساعت ۱۷الی ۱۹ میباشد.

از موسسات ومشتریان محترم تقاضا میشود به خیابان بوذرجمهری جنب پمپ بنزین سرای فخریه طبقه دوم مراجعه فرمایند.

آ-۲۴۹۱۰ — مدیر عامل شرکت نمافر -عبداله اخوان ثلاث

گلشهر «کرج»

لطفاً برای کسب اطلاعات بیشتر باتلفن ۲۰۸۷۱ مکالمه فرمائید

۱-۲ آ-۲۵۱۸۶

مامازل میتوش

بهترین فیلم کمدی موزیکال رنگی سال

باشتراك: فرناندل کمدین‌معروف فرانسه

و پیر آنجلی ستاره زیبای سینمای ایتالیا

دوبله بفارسی- برنامه آینده

سینمای مدرن حافظ

آ-۲۵۲۳۸

اطلاعات اقتصادی

معافیت کارخانه ها
وزارت دارائی هنوز مردد است

بطوریکه مقامات وزارت صنایع و معادن اظهار میدارند صورت‌کارخانه هائی که بایستی از معافیت مالیاتی استفاده کنند هنوز بوزارت صنایع و معادن برنگشته وهنوز تحت بررسی است .

بموجب قانون جدید مالیات معافیت مالیاتی کارخانه‌های تولیدی بایستی بصورت تصویب نامه‌ای از تصویب هیئت دولت بگذرد .

با این ترتیب وضع مالیاتی این کارخانه ها هنوز روشن نشده‌است.

ووزارت دارائی برای تعیین نوع کارخانه‌هائی که باید مشمول‌معافیت

تأثیر قرارداد لهستان بر بازار پنبه

بازار پنبه بعلت روشن نبودن جائزه امریکا هنوز رونق فصلی خودرا پیدا نکرده‌است

بازار پنبه هنوز جریان عادی فصلی خود را پیدا نکرده است. قبلا اکثر تجار منتظر روز ۹ اکتبر بودند که احتمال داده میشدجائزه صادراتی پنبه امریکا در آن روز تعیین شود اما تاکنون خبری دراین باره ببازار نرسیده. در بازار های اروپا هم در این چند روز فعالیت مهمی دیده نشد. اما خبر مهمی که در بورس پنبه ایران تاثیر زیادی دارد خرید پنبه از ایران بوسیله لهستانیها است زیرا لهستانی ها مطابق قرار داد اخیر در حدود یك میلیون و هفتصد هزار لیره انگلیسی از ایران پنبه خریداری خواهند کرد و باین ترتیب درحدود هفت هزار تن پنبه از ایران‌خریداری خواهد شد این مقدار در بهبود وضع پنبه موثر میباشد. دولت لهستان در چند سال اخیر پنبه زیادی از ایران نخرید و حتی در سال ۳۱ پنبه به لهستان صادر نشد. صادرات سال ۳۲ در حدود ۳۶۵ تن و سال ۱۳۳۳ ۲۴۹ تن و در سال ۳۴ ۲۵۱ تن در سال ۱۳۳۵ ۱۳۶۹ تن بود . در سال ۱۳۳۶ وضع بدتر از سالهای قبل بود و باین جهت دولت لهستان برای از دست ندادن بازار خود مجبور شد که **مقداری از پنبه های** مورد احتیاج خود را که در سال قبل از امریکا و سوریه و مصر تهیه کرده بود از ایران تامین نماید وضع‌بازار پنبه امروز مثل روزهای قبل بود. خرید کارخانه های داخلی مرتب و منظم **پیك** میزان انجام میگیرد. اما برای صادرات معامله عمده و بزرگ صورت نمیگیرد و میزان مجموع معامله هم رضایت بخش نیست زیرا اکثر تجار قیمت اروپا را باصرفه نمیدانند قیمت پنبه گنبد کیلوئی ۴۰٫۵ تا ۴۱ ریال گرگان ۳۹٫۵ تا ۴۰ ریال امریکائی مازندران درجه یك ۳۶ ریال درجه ۲ اعلا ۳۵ ریال و درجه دو متوسط ۳۴ ریال میباشد برای کارخانه های داخلی از همه ارقام معامله میشود .

بهترین پنبه ایران
٤٥٠ تن ازبذر این پنبه توزیع شد

پس از آزمایشهای مختلفی که در شهرهای مختلف برروی بذر انواع پنبه بعمل‌آمد پنبه کوکرس‌ماندرویلت بهترین نوع تشخیص داده شد. مشخصات این پنبه عبارتست ازطول تا ۳۰میلیمتر که ۳۶تا ۴۸ درصد زودرسی زودرس‌تر از کوکرس‌معمولی معدل برداشت محصول وش ۱٫۵ تن در هکتار مقاومت در مقابل امراض (مقاوم در مقابل پلاسیدگی پنبه)

از بذر این نوع پنبه ٤٥٠ تن تولید شده وقرار است در قم وساوه‌توزیع شود .

تصویب اعتبار برای افزایش تولید سیمان

شورایعالی سازمان برنامه تصویب نمود مبلغ ۳۳ میلیون و ۸۵۳ هزار ریال برای خریدلوازم یدکی ماشین‌آلات کارخانه های سیمان و افزایش‌محصول آنها از حمل اعتبارا ت سازمان برنامه پرداخت شود .

واردات ایران و لهستان

قرارداد بازرگانی ایران و لهستان روز گذشته از طرف نمایندگان دو کشور امضاء شد . در شماره دیروز لیست صادرات بنظر خوانندگان‌رسید ذیلا لیست واردات از لهستان را که در قرارداد ذکر شده است بنظر خوانندگان میرسانیم .

لیست صادرات لهستان
(مبلغ به لیره انگلیسی)

فلزات واشیاء فلزی

محصولات ذوب آهن من‌جمله‌حدید وفتول و ورق ولوله‌های فولادی و چدنی. ورقهای‌آهن و گالوانیزه شده ۳۰۰ ـ انواع اشیاء ساخته شده از آهن و فولاد منجمله قفل ـ چفت و بست و میخ واشیائی‌که از مفتول ساخته میشود وسایر آهن آلات ۲۰۰ ـ محصولات فولادی ریخته‌گری مثل فنر ـ پیچ ـ بیل و کلنك وسایر آلات کشاورزی . ابزار دستی ٦٠ـ لوازم خانه از چدن پوشیده از لعاب واز آلومینوم مثل ظروف‌آشپزخانه ووان حمام ٥٠

منسوجات

منسوجات پنبه‌ای ۱۸۵ ـ منسوجات پشمی ۱۰۰ ـ منسوجات کتانی۲۰ ـ منسوجات از ابریشم مصنوعی یا از سایر الیاف مصنوعی ومواد مشابه ٦٠ ـ شبه مخمل (پلوش) مخمل پارچه‌های مبلی و پرده‌ای ۲۷ ـ نخ پنبه‌ای من‌جمله نخ بردری و رفو ـ نخ‌کتانی . نخ‌ابریشم‌مصنوعی‌وقیبران ونخ تهیه شده از سایر الیاف مصنوعی ۳۵ ـ الیاف مصنوعی ۷۰ کلاه ٥ـ اشیاء چرمی من جمله دستکش ۷

اشیاء ساخته شده از کائوچو

اشیاء ساخته شده از کائوچوبرای مصارف صنعتی و طبی ۷۰ـ گالوش مردانه و زنانه . کفشهای نرم‌بدون پاشنه زنانه . بندکفش. دگمه و زیب. چکمه و نیم چکمه برای‌اطفال ۱۳۰ ـ لوازم شکار و ماهیگیری و ورزش ۸ ـ ماهوت پاك کن و قلم مو ٥ـ آلات موسیقی من‌جمله پیانو۱۰ فیلم سینما باعکس ۱۰ ـ کتاب . روزنامه . دفترچه موسیقی و نت ۱۵

ماشین آلات

لوازم و ماشینهای معدن ـ لوازم وابزار ووسایل حفر و قطعات‌منفصله ۱۵۰ احتیاجات ـ ماشینهای ذوب فلزات و قطعات منفصله ۱۵ ـ ماشین ابزار از هرقبیل و قطعات منفصله من‌جمله ابزار کارگاه ۱۱۰ـ ماشین ودستگاههای کشاورزی منجمله‌تراکتور خرمن‌کوب و دروگن. وماشین‌کمباین برای غلات و قطعات منفصله۴۰۰طبق احتیاجات ـ ماشینهای ساختمانی منجمله جرثقیل و قطعات منفصله ۱۰۰ ـ ماشینهای صنایع غذائی و قطعات منفصله ۳۰ طبق احتیاجات ـ ماشینهای نساجی و قطعات منفصله و لوازم یدکی و متفرعات ۱۰۰ ـ ماشین های مختلفه که اختصاصا نام برده نشده منجمله موتور پمپ‌کمپرسور وانتی لانتور وقطعات منفصله. موتور های انفجاری ٥٠ـ مولد برق .موتور الکتریکی وموتورهای دیزل وقطعات منفصله ۷۰ طبق احتیاجات‌ماشین های خیاطی وماشینهای دوخت‌صنعتی ۱۰ـ تاسیسات صنعتی کامل‌طبق احتیاجات ـ اسناد واطلاعات فنی بطور یادداشت ـ لوازم ترسیم وقلم های فلزی بطوریادداشت .

اسباب ولوازم الکتریکی ومیکانیکی دقیقه

لوازم واسبابهای الکتریکی از هر قبیل منجمله‌ترانسفور ماتور ـ کموتاتور اسبابهای الکتریکی خانگی ـ اسباب ودستگاههای مقاومت ایزولاتور لوله های فلوئورسنت ۱۵ ـ دستگاهها و اسبابهای علمی ـ طبی و جراحی بصری وقطعات منفصله آنها ۳۵ـ لوازم و اسبابهای اندازه‌گیری ـ توزین واسبابهای دقیقه و کنترل منجمله انواع کنتور ۱۵ـ دستگاههای رادیو و قطعات منفصله ۱۰ـ دستگاه های سینما ۱۰ـ تاسیسات تلفنی و دستگاههای تلفن و قطعات منفصله ۲۵ .

لوازم حمل ونقل

لوازم راه آهن منجمله لوکوموتیو واگن. واگن نفت‌کش . ریل وقطعات منفصله ۳۰۰ طبق احتیاجات ـ کامیون وکامیونی‌که خود بار را خالی میکند یدك . انواع شاسی ـ کامیونت ولوازم یدکی ومتفرعات من‌جمله انواع‌لوازم ودستگاهها برای‌گاراژ ۲۰۰ ـ اتومبیل سواری وقطعات منفصله ومتفرعات ۲۰۰ ـ موتوسیکلت ـ دوچرخه و قطعات یدکی ٥ ـ هواپیمای بدون مو ـ ر (پلاتور) بطور یادداشت ـ کشتی‌های بازرگانی و ماهیگیری‌بطور یادداشت ـ متفرقه ۱۰۰ ـ

جمع ٤٠٠٠

بقیه دارد

تعجب بازار
برای خرید پارچه ابریشمی از بندر شاهپور وخرمشهر وبوشهر سفارش میرسد

خبر دیروز ما در مورد تمرکز دریافت کلیه حقوق و عوارض‌گمرکی مورد استقبال بازار قرار گرفته است یکی از تجار اظهار داشت که مشکل کار تنها این نیست که حقوق و عوارض متعددی برای‌ورود کالا های وارداتی تعیین کرده‌اند بلکه مهمتر و مشکل‌تر اینست که این عوارض را باچه دوندگیها و معطلی های زیاد باید پرداخت‌کرد یکی از اقدامات مفید وزارت‌گمرکات این بود که چندی قبل دریافت عوارض گمرکی را باسفته قبول نمود اقدام اخیر هم موجب تسهیل در کار خواهد شد و ما از این پس میتوانیم پس از گذشتن از یك اداره و مرحله جنس را از گمرك مرخص سازیم بهمین ملت بسیار خوشوقت خواهیم شد که ببینیم روزی این تصمیم بموقع اجراء درآمده است. بازار قماش نخی داخلی رونق دارد و از کلیه نقاط ایران سفارش زیاد میرسد. یکی از تجار مدعی بود که تعجب ما اینست که سفارشها از بندر خرمشهر و بوشهر و شاهپور و کرمانشاه هم میرسد در حالی که در دو سال اخیر این نقاط بمناسبت وفور جنس قاچاق ابریشمی احتیاج‌زیادی بخرید از تهران نداشتند سفارش های کنونی حاکی از کم شدن جنس قاچاق میباشد و اگر گمرکات موفق شود که باقاچاق ابریشمی بحدکامل مبارزه کند مسلما بازار و محصول تولیدی داخلی رواج خواهند داشت مظنه ارقام مختلف جنس نخی‌داخلی امروز بشرح زیر بود:

چیت بهشهر ۱۵ تا ۱۵٫۵ ریال
چیت کاشان ۱۷ ریال چیت ری ۱۷ تا ۱۷٫۵ جهان ۱۹٫۵ ریال شهناز ۱۸٫۵ تا ۲۰ ریال چلوار بهشهر ۱۳ ریال کاشان ۱۷٫۵ تا ۳۵ ریال ری ۱۲ تا ۳۰ ریال جهان ۱۶٫۵ تا ۳۵ ریال شهناز ۱۳ و ۱۷٫۵ و ۱۶ ریال پاتیس شهناز ۱۳٫۲۵ ریال بهشهر ۱۳ ریال وی ۱۳ ریال .

تقویم اراضی تهران

دیروز کمیسیون نحوه تقویم اراضی با حضور آقایان بهمن‌یار پیشکار دارائی تهران ،شاهیده وخلیلی نمایندگان کانون سردفتران در دفتر پیشکار دارائی تهران تشکیل شد .

دراین کمیسیون نمایندگان کانون سردفتران برای تقویم اراضی وتعیین راه سهل‌تر آن پیشنهاد هائی کردند ومذاکراتی پیرامون آن انجام گردید وقرار شد پیشکاری دارائی تهران وکانون‌سردفتران مطالعات بیشتری بنمایندتا در جلسه آینده که روز چهارشنبه‌تشکیل میشود تصمیم نهائی اتخاذ گردد .

کارمندان کشاورزی به دسته تقسیم میشوند

امروز وزیر کشاورزی دستور داد کلیه کارمندان وزارت کشاورزی باید ظرف ۱۵ روز به دسته اداری و فنی و اجرائی تقسیم شوند .

قسمت اداری باید وسائل کار را برای قسمت فنی تهیه کند تا قسمت فنی بتواند بمطالعات لازم بپردازد .

قسمت فنی پس از تهیه پروژه دستور العمل آنرا برای قسمت اجرائی‌خواهد فرستاد وقسمت‌اجرائی آنرا اجرامیکند .

مابقی کارمندان که دراین قسمت ها به‌آنها احتیاجی نباشد در اختیار اداره ترویج قرار خواهند گرفت واداره ترویج موظف است ظرف دو سال با تشکیل کلاس هائی کلیه این کارمندان رابرای ترویج کشاورزی آماده سازد .

تقلیل سرمایه بهبود در شیراز
یك شرکت برای تاسیس‌برق درطیبات تشکیل شد

تاسیس و تغییرات شرکت ها

امروز در تهران و شهرستانها بشرح زیر بود: تاسیس شرکت سهامی طیبات وبوسف‌آباد در جام‌و باخزر که منظور این شرکت تاسیس و ایجاد نیروی برق و اداره آن در شهر طیبات میباشد. سرمایه شرکت نهصد هزار ریال میباشد و آقای فکری رئیس هیئت مدیره شرکت میباشد. دو تهران شرکت ساختمانی و مقاطعه کاری تادو بامسئولیت محدود بشرکت ساختمانی و مقاطعه کاری تهران بنا بامسئولیت محدود تغییر نام یافت . سرمایه این شرکت از مبلغ دو میلیون ریال به سه میلیون ریال افزایش یافت مدیریت‌شرکت بعهده آقایان‌میرحسین قضائی کاویان و محمد یوسف‌ابیانه میباشد در مقابل شرکت بازرگانی اصفهان بامسئولیت محدود بمناسبت خروج آقای محمد حسین فیض از شرکت سرمایه آن از مبلغ چهارصد و هشتادهزار ریال‌بمبلغ شصت‌هزار ریال تقلیل یافت .

صادرات بعراق وسوریه و شوروی وآلمان شرقی

در شهریور ۳۷ مقدار ۱٦٠ تن مغزبادام شیرین و ۳۰۰ تن عدس و ٥٢٠ تن مغز بادام‌ازآذربایجان بشوروی صادر شده و قبلا از لحاظ بهداشتی روی آنها معاینه بعمل آمده است .

و نیز ظرف همین مدت از استان پنجم ۳۹۳ تن کالای کشاورزی بعراق و سوریه صادر شده که آنها نیز دارای جواز بهداشتی بوده است .

مناقصه‌ها و مزایده‌های دولتی

* شرکت سهامی کارخانجات قند ایران خرید ۲۲ قلم سیم و فلزات ورق شمش را تا ۸٫۵۷۳ تجدید کرد.
* اداره کل امور شهرداریها ساخت یکدستگاه اطاق حمل گوشت روی شاسی تا ۲۳٫۷۳۷
* شهرداری تهران خرید آهن لوله و لوازم لوله کشی موتورخانه ها و آب نمای میادین شهر را تا ۲٦٫۷۳۷

مواد قانون تجارت از دوبرابر تعداد مواد قانون فعلی تجاوز میکند

بدنبال خبر دیروز در مورد اضافه شدن‌تعداد مواد قانون تجارت امروز اطلاع حاصل شد که مواد قانون تجارت که در حال حاضر ٥٦٩ ماده‌است از هزار ودویست‌ماده هم‌تجاوز خواهد کرد .

چند رقم مربوط ببذر گندم

برای توسعه کشت بذر های اصلاح شده‌تا روز گذشته ۱۰٦ تن گندم شاه پسند۳۹ تن طبسی و ٤٨ تن امید و٦٤ تن گندم (٤٨٢٠) و ۱۸ تن گندم ریحانی ۱۰ تن گندم ایتالیائی‌بین کشاورزان ومالکین استانها تقسیم شده که در ۲۸٥٠ هکتار زمین کشت شود .

از این بذر ها سال آینده ٤۲۷٥ تن گندم بذر اصلاح شده بدست خواهد آمد .

مالکیت دولت براراضی ساحلی

بموجب لایحه ای که ازطرف وزارت کشاورزی‌تسلیم‌مجلس سنا شده است مالکیت دولت در اراضی حاصله از خشك شدن دریا مسلم بوده وکسی حق مداخله و تصرف در آن را ندارد .

مقصود از تسلیم این لایحه آن است که مالکیت دولت که قبلا در این موارد مسلم بود بموجب قانون تسجیل شود .

توصیه دو وام کوچك صنعتی

وزارت صنایع و معادن با پرداخت ۳٥٠ هزار ریال برای توسعه کارگاه مبل سازی عبدالحمید مجیدی و ٤٥٠ هزار ریال برای کارخانه پیراهن‌دوزی شرکت پارس پیراهن از محل اعتبار وام های کوچك صنعتی موافقت نمود و توصیه پرداخت وام ببانك ملی ایران ارسال گردید .

استاندارداویل دولهنت کمپانی

نیوجرزی ـ کشورهای متحده‌آمریکا صاحب اختراع اصلاحات مربوط بطریقه مختلط جهت تقطیر روغن‌خام که در ایران تحت شماره ۲۱٥۳ بثبت رسیده است بهره برداری از اختراع نامبرده را باشخاص ذینفع پیشنهاد مینماید برای کسب اطلاع بیشتر بدفتروکالت رفائیل آقابابیان خیابان نادری کوچه نوبهارمراجعه فرمایند

آ ـ ۲٥۱۱٤

شلومبر گراور سیز مقیم سن‌فرماندو ـ پاناما صاحب اختراعات

۱ـ «ضریب طبقات ارضی» ثبت شده درایران بشماره ۱٥۳۹
۲ـ «لوله مخصوص حفرچاه» ثبت شده درایران بشماره ۱٥٤۰
۳ـ «دستگاه اخذ نمونه ازجدار پهلوئی »ثبت‌شده‌درایران بشماره۱٥٥۷

و

شلومبر گرول سورویینك کورپوریشن مقیم‌هوستون تکزاس کشور های متحده امریکا صاحب اختراعات

۱ـ«طریقه ودستگاه آزمایش برقی چاه» ثبت شده درایران بشماره ۲۰۸۷
۲ـ «دستگاه دارای بوبین‌های متعدد جهت معاینه چاه بوسیله جریان برق» ثبت شده درایران بشماره ۲۱۱۹
۳ـ«طریقه ودستگاه معاینه چاه» ثبت شده درایران بشماره۲۱۰۸
٤ـ «حامل الکترود جهت دستگاه معاینه برقی چاه» ثبت شده درایران بشماره ۲۱۲۳
٥ـ «دستگاه معاینه حفر چاه که‌بوسیله اندوکسیون برق کار میکند» ثبت شده درایران بشماره ۲۱۳٥ بهره‌برداری ازاختراعات نامبرده رابه اشخاص ذینفع پیشنهاد مینماید . برای کسب اطلاع بیشتر بدفتروکالت رفائیل آقابابیان خیابان نادری کوچه نوبهار مراجعه فرمایند .

آ ـ ۱٦۷۹۱

اولین سازنده ومخترع لاستیک در دنیا

دنلپ

پی. ام

نایلون

P.M.

کانون آگهی آوا

DUNLOP

آ ـ ۲٥۱٥٦

انواع بلوز وژاکت پشمی پسرانه و دخترانه مغازه پیرایش لاله‌زار

آ ـ ۲٤۹۸٤

برای خدمت بهتری بشما
باکمال مسرت باطلاع میرساند
کارخانجات شیمیائی وپلاستیك سازی

مون سانتو

نمایندگی جدید خودرا درایران

شرکت دیدار

خیابان فردوسی پاساژ فردوسی تلفن ۳۳٦۰۹ معرفی‌مینماید اطمینان داریم که شرکت‌نامبرده برای‌جلب رضایت شما کاملا آماده است

MONSANTO CHEMICAL COMPANY

آ ـ ۲٥۱٤٦

بوهلر

خیابان خیام ـ شمال پارك‌شهر
تلفن ۲۸۱۸۳ ـ ۵۱٤۸۰

شرکت سهامی خشکه و فولادهای صنعتی
تهران

آ ـ ۲٤۸٦۰ ۱ـ۳

فقط با یك باطری ۱٫۵ ولت به بهای پنج ریال کار میکند ووزن آن ۱۲۰ گرم است

با این سمعك میتوانید تلفن کنید ، رادیو بشنوید و در کلاس درس و کنفرانس به صحبت ناطق گوش دهید

PHILIPS

PHILIPS سمعك ترانزیستوری فیلیپس

نماینده انحصاری : شرکت سهامی فیروز ـ خیابان سعدی ـ تهران

انتقاد

جرم مشهود !

روز جمعه مدیرکل یکی‌از وزارتخانه ها رادیدم که‌باخیال‌راحت پشت‌فرمان اتومبیل دولتی نشسته وخانم‌و آقا زاده‌هارا بگردش میبرد ! خیلی دلم میخواست قدرتی داشتم ، وسط‌خیابان جلویش رامیگرفتم ازماشین پیاده‌اش میکردم جلوی زن‌وبچه‌اش میگفتم :

ـ آقا کی‌بتو اجازه داده است روز روشن بایکدنیا تبختر از اموال‌دولتی برای تفریح خاطرخانم وآقازاده ها استفاده کنی ؟!....

***

دوسه سال قبل پرونده خیلی جالبی دریکی ازوزارتخانه‌ها جریان داشت . قضیه ازاین قراربود که‌یکی‌ازکارمندان عالیرتبه آن وزارتخانه برای ارسال کاغذ خصوصی از پاکت رسمی‌وزارتی استفاده نموده‌بود. این استفاده و یا سوءاستفاده ازاموال دولتی موجب تشکیل پرونده قطوری گردید و پس‌از یکسال که‌از تشکیل پرونده‌میگذشت آنرا بمحکمه اداری فرستادند تا در صورتیکه محکمه اداری نیز جرم را وارد دانست بدادسرای دیوانکیفر ارجاع شود. بدیهی است علت این پرونده سازی فقط بخاطر استفاده از یك پاکت نبودوریشه‌های عمیقتری داشت ، یعنی در حقیقت اختلافات و دسته‌بندیهائی که‌غالبا دروزارتخانه‌ها جریان دارد موجب تشکیل چنین پرونده گردیده بود .

بهرحال قبل ازصدور رای محکمه اداری این پرونده بنظر معاون‌وزارت خانه رسید وی ازدیدن چنین‌پرونده‌ای دچار تعجب شده وپس‌از آنکه مدتی خندید یك‌عددسکه دهشاهی درداخل پاکت گذاشته وروی آن نوشت:

این‌دهشاهی‌را بصندوق دولت ریخته پرونده را مختومه تلقی فرمائید!!

معاون آن وزارتخانه پی برده بود که منظور اصلی از تشکیل چنین پرونده‌ای چیست وچرا عده‌ای تااین اندازه برای اموال دولتی دلسوزی میکنند تاجائیکه اجازه نمیدهند حتی یك پاکت هم درغیر مورد مصرف شود !

اما شگفت آنست درجائیکه تا این حد ازمقررات پیروی میشود چگونه صاحبمنصبان وزارتخانه‌ها علنامرتکب جرم میشوندواز اموال دولتی بنفع شخصی استفاده مینمایند.

موضوع استفاده خانمها و آقازاده‌ها ازاتومبیلهای دولتی‌مخصوصا درروزهای تعطیل‌ودرمواقع‌غیرساعات‌اداری‌مسئله‌ای است که‌همه مردم شاهد آن هستند . این جرمی است مشهود که‌رؤسا مرتکب میشوند ومردم عادی وزیر دستهای آنها نیز ناظر آنمیباشند.

بدون شك کارمند عادی یك وزارت خانه وقتی می بیند رئیس و مدیر کل او علنا وباکمال شجاعت ازاموال دولتی سوء استفاده مینماید او که دارای حقوق نا چیز و محرومیت های بیشتری است بخودحق میدهد که مرتکب اعمالی نظیر روسای خویش بشود.

هنگامیکه مردم درکوچه و خیابان‌در روزهای تعطیل وساعات غیر اداری اتومبیل‌های مزین ببیرچم سه رنك را درخدمت خانمها وآقازاده هامیبینند آیا میتوانند نسبت بحسن عمل‌مامورین دولت اعتماد نمایند .

من شکی ندارم کسی که بخوداجازه دهد ازاتومبیل اداری در غیرمورد استفاده نماید مرتکب سوء استفاده های دیگری نیز خواهد شد.

بعضی از کابینه‌ها سعی کرده‌اند از این سوءاستفاده جلوگیری نمایند ولی باید اذعان کرد تاکنون موفقیتی حاصل نشده‌است .

آقای نخست‌وزیر چندی پیش‌اکیدا دستور دادند که‌از عبور ومروراتومبیل های دولتی درمواقع غیر سرویس اداری جلوگیری شود.

در روزاول بیش‌از پانصد اتومبیل توقیف شد. چندروزی نیزاین‌جلوگیری ادامه داشت ولی متاسفانه مجددا این سوء استفاده از اموال دولتی و ارتکاب جرم‌مشهودرایج گردیده‌است.

چون این مسئله در افکار عمومی تاثیر بسیار ناگواری بجا میگذارد واعتماد واطمینان مردم را نسبت‌بحسن عمل مامورین وحسن جریان دستگاه دولتی سلب مینماید وضرر آن از نظر تاثیر بدرافکار عمومی خیلی مهم‌تر از زیان مادی است جا دارد اولیای محترم امور مخصوصا شخص آقای نخست‌وزیر باین مسئله توجه مخصوص مبذول داشته وبااتخاذتدابیر لازم دستور دهندازاموال دولتی در غیر مورد استفاده نشود.

سرگرمی ها و دانستنی ها

آدم خوار آدمخوار

مرد جوانی در جنگل راه خودرا گم کرد وبالاخره به چند چادر که بومی ها در آن زندگی میکردند رسید ، میدانست که دراین جنگل قبیله آدمخوار وجود دارد در همین بین که ترس براو مستولی‌شده‌بود یکی‌از بومی هااز کنار او گذشت و کوچکترین عملی که‌دلیل برآدم خواری باشد ازاو سر نزد بهمین جهت جوان رو به بومی کرد وگفت

ـ دراین‌جنگل آدمخوار وجوددارد؟

ـ نه خیر چون آخرین نفر آنها را دیروز خوردیم !! ...

اختلاف

زن‌و شوهری باسرو صدای زیاد دعوا میکردند عصبانیت هردوطرف بالاگرفته و بالاخره شوهر مجبور شد که بگوید .

ـ خانم معذرت می‌خواهم من‌الان متوجه شدم که عقیده تو درست است پس اختلافی نداریم !

خانم باعصبانیت فریاد زد .

ـ نه‌من تازه بعقیده اول تومعتقد شده‌ام !

تاچه مدتی شیر تازه میماند؟

تاده روزپس‌ازاینکه شیرپاستوریزه شد، در صورتیکه در یخچال از آن نگاهداری نمایند، میتوان بااطمینان خاطر از آن استفاده نمود.

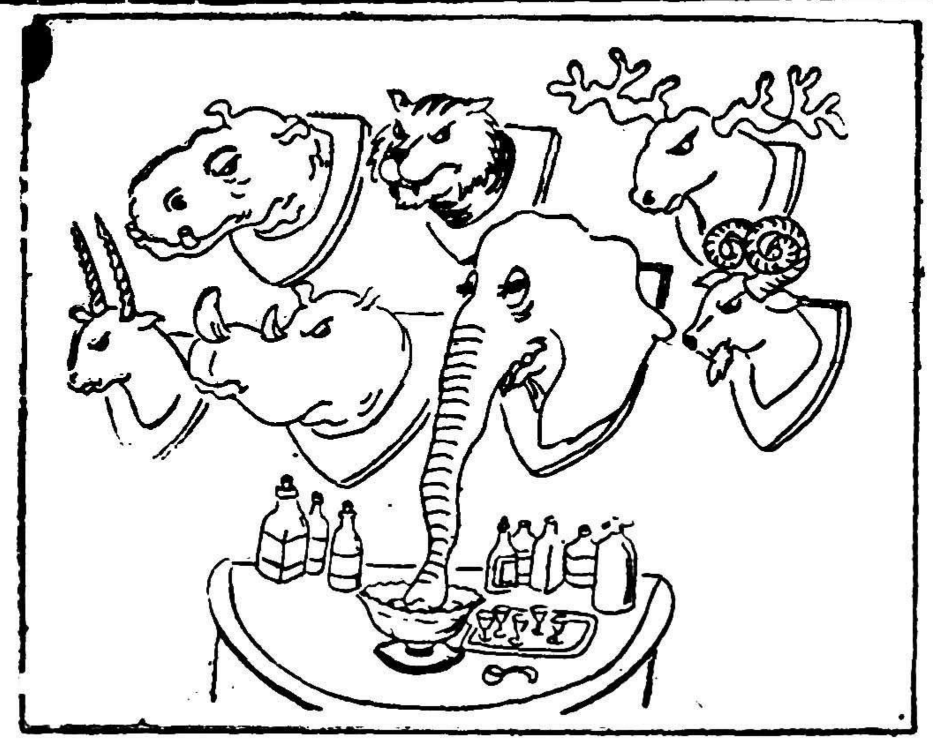

فیلی که پس از مرك نوشخوار میکند

فاصله نزدیکترین ستاره ها بما چقدراست ؟

نزدیکترین ستاره‌هائیکه ما قادریم از زمین آنرا مشاهده نمائیم موسوم به(آلفانستوری) است .اگر یك هواپیمای جت‌باسرعتی‌برابرباهفتصد میل در ساعت بسوی آن حرکت نماید، یك میلیون سال طول خواهد کشید تا به آن ستاره برسد.

یك کرم ابریشم

اندازه ابریشم خالص که بعضی اوقات کرم ابریشم تولید مینماید، بیش‌از هزار متر نخ ابریشمی‌است که بعدا بوسیله دست یا ماشین تبدیل بنخ ابریشمی میگردد.

آیا در کره مریخ زندگی میسر است ؟

پاسخ باین سئوال امروزه صد در صد مثبت‌میباشد. دانشمندان‌معتقدند رنك سبز کره مزبور، علائم وجود سبزی ودرختان در آن نقاط است. آن نقاط سبز رنك‌در طی سال،تبدیل رنك میدهد، واین خود دلیل کافی برای وجود زندگی در آن کره‌است

حقوق رؤسای‌جمهور گذشته

آنچه که مسلم‌است،دلیل برآنست که هاری ترومن، بیشتر از هررئیس جمهوری حقوق دریافت میداشت در سال ۱۹٤۹ کنگره آمریکا حقوق رئیس‌جمهورراازهفتادوپنجهزاردلاربه یکصد هزار دلار بالا برد مخارج اضافی آن بالغ بر پنجاه هزار دلار درسال میشود (وبهیچوجه مالیات به آن تعلق‌نمیگیرد.) ولی رویهمرفته ترومن سالی سی‌وپنج‌هزار دلاربیشتر از آیزنهاور حقوق‌دریافت میداشت.

برويد بيرون

توی هواپیما چند تا بچه شلوغ‌کرده بودند، مهماندار با عصبانیت پیش آمد و گفت : بچه‌ها چقدر شلوغ می کنید ؟ مگراینجاجای‌بازی است‌برويد بیرون بازی کنید!

دکتر طهمورث فروزین

بازی خطرناك

اغلب بچه‌هاعادت دارند باچیزهائی که‌دراطرافشان ریخته است بازی کنند ومتاسفانه اکثر این اطفال هرچیزی‌که بدستشان میرسد به دهان خود میبرند .این چیزها که گاهی کلید زمانی تکمه گاهی اوقات پول وزمانی سوزن سنجاق یاپنس زلف وچیزهای دیگراست .

گرچه بظاهر هیچگونه خطری ندارند ولی بمحض آنکه بدست کودك رسیدند یکی‌از خطرناکترین چیزها میشوند .زیرا هرلحظه ممکن است باجان طفل بازی کنند ودر یك لحظه اورا ازهستی ساقط‌نمایند تعجب نکنید .واقعه خارق‌العاده‌ای پیش نمیآید فقط کافی است آنچه راکه کودك‌دردست‌دارد دردهان گذارد ویکمرتبه یك سکسکه‌باین حرکت ناگهانی دردستگاه تنفس او ظاهرشود وآن جسم باسرعت غیرقابل تصوری وارد حنجره یا قصبة‌الریه طفل شود .

باید اضافه کنم که‌گاهی وارد شدن این جسم خارجی درحنجره همان ومردن طفل همان کمااینکه چندی پیش دربیمارستان مینا کشیك بودم خانمی ساعت ده‌شب طفل دوساله خودرا که‌یکی‌دوساعت پیش مرده‌بود نزد من آورد وگفت طفل مشغول خوردن‌سیب بود که‌یك مرتبه قطعه‌ای ازسیب ته‌گلویش پرید وبلافاصله تنفسش قطع شد وازآنوقت تابحال بیحال ومدهوش افتاده‌است .

متاسفانه چون طفل فوت کرده‌بود برای نجاتش کاری میسر نبودو کودك منحصر بفردآن خانم‌ازبین رفت ولی تعجب اینجاست که‌چطور بعضی‌از مادران متوجه این موضوع نیستند وفکر نمیکنند که‌هرلحظه ممکن است جسم بی‌اهمیتی که‌در دست کودکشان است به‌گلویش پریده وجان جگرگوشه‌شان‌فدای یك‌بی‌احتیاطی مادر شود .

آمار نشان داده است که‌بیش‌از همه‌سکه‌های یکریالی و دو ریالی که‌گرداست وارد حنجره اطفال میشود وخوشبختانه این نوع‌اشیاء را نیز آسانتر میتوان ازحنجره طفل خارج کردولی بعضی اوقات اشیاء دراز سه گوش وتیز وبرنده وارد حنجره وقصبة‌الریه کودك میشود که‌رفتنش جگرخراش‌است وبیرون آمدنش طاقت‌فرسا .

درپایان لازم‌است مادران باین نکته توجه کنند که‌حتی‌المقدوراز گذاشتن اشیاء ریز ودرشت در دسترس اطفال خودداری کنند و تاآنجا که‌ممکن‌است اطرافدرا از این بابت تمیز نگاهدارند.

مثل اینکه گردن بند شما مروارید اصل است

جدول کلمات متقاطع شماره ۱۰٤٤

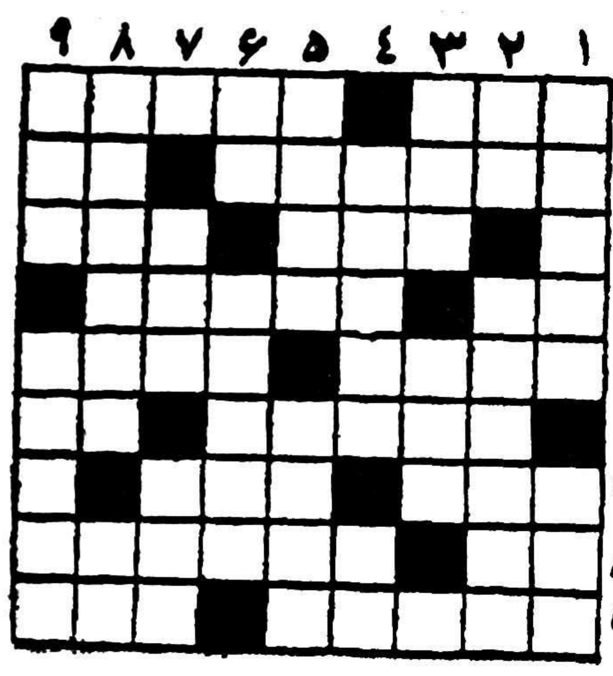

افقی : ۱ـ البته خوردن در عوض دارد اما خوردنی که برای هیچکس‌خوش آیند نیست ـ با تسبیح یکجا بند می کنند ! ۲ـ اگر این روز ها چنین یاری یافتید سلام مارا هم برسانید ـ از غزال خوش باشد ۳ـ لای شراب ـ اگر بظاهر علامت بزرگی باشد در باطن نشان تهی مغزی است ٤ـ خانمهای ما همه‌آرزو دارند از لاغری چنین بنمایند ـ اگر مربوط به محبت باشد کار شرافتمندانه‌ای نیست ! ٥ـ مانند ـ از سوغاتهای فرنك ٦ـ روزگاری آنرا عروس شهرها می‌نامیدند ـ از آنطرف کوچك میشود ۷ـ هم برسر بازار میزدند هم به سقف تالار ـ از خیابانهای معروف تهران ۸ـ واحد سطح ـ شاعر که عقیده دارد اگر دلدارش‌رو بگشاید این یکی روی بپوشد ۹ـ مال آدم پاتیل در رفته است ـ مست چندتا چندتا میخورد !

عمودی : ۱ـ بعقیده شاعر اگر نکو بنگری همه پند است ـ موزیك جنجالی ۲ـ عددی است ـ ازسلاحها ی منفجره ! ۳ـ مال عشقش را با جان و دل می‌بازند ـ اگر تاریك است پس چرا نغمه‌اش دل رابروشن میکند ٤ـ فرمانش بدهید تا مطیع باشد ـ خار شکسته ٥ـ دادگستر ـ خیلی هم راست نیست ٦ـ شل پاشکسته!ـ رل چهارپا ۷ـ بادوز می‌چینند ـ سابقا همیشه بچه در آن میافتاد ۸ـ مکمل‌قر ـ نیم‌تنه کوتاه دلدار شلیته‌پوش وسمه‌گذار ۹ـ از معروفترین نویسندگان یونان قدیم ـ اصطلاحی برای دعوا و مجادله .

حل جدول شماره ۱۰٤۳

افقی : ۱ـ نصف‌النهار ۲ ـخواب ـقلمه ۳ـ ار ـ کم ـین ٤ـلت ـ ورمال ٥ـ زنهار ٦ـ لاهور ـ کپ ۷ـ بو ـ نك ـ بت ۸ـ خطاب ـ وارو ۹ـ تیمارستان .

عمودی : ۱ـ نخاله ـبخت ۲ـ صورت ـلوطی ۳ـفا ـزا ـام ٤ـآبگونه ـ با ٥ـمرهون ٦ـ نق ـمار کوس ۷ـ هل ـار ـات۸ ـ امیل ـ کبرا ۹ـ رهن ـنپتون .

کاموای امپریال قیچی‌نشان هلندی

Imperial
KASHMIR
3 x 2 ply

کاموای امپریال قیچی‌نشان هلندی عالیترین کاموای جهان است.
کاموای امپریال که دربیست نوع مختلف تهیه شده‌ازلحاظ دوام ورنك بندی ممتاز بوده ورنك آنها کاملا ثابت است.
کاموای امپریال را باژورنال بافت مجانی از کاموا فروشیها بخرید.
مرکز پخش: توماجیان لاله‌زار ـ مدنی بازار سرای بهرام
آ ـ ۲٥۲۱۰ آگهی زهره

آ ـ ۲٥۰٤٦

دکتر محمود معین
متخصص امراض داخلی و بیماریهای واگیر
امراض معده ، روده ، کبد ، درمان عفونتهای دیرپا آنژوشکل
خیابان شاه بین بیست متری اول ودوم ـ پذیرائی ۵ تا ۸ ـ ای ۵ تا ۷ بعدازظهر تلفن ۶۵۳۲۹
آ ـ ۲٥۱٦۲

فروشگاه بزرگ اتومبیل
اول خیابان سعدی
مرکز خرید . فروش ومعاوضه هرنوع اتومبیل
◄ نو و کارکرده ►
دارای نمایندگی فروش اتومبیلهای :
فولکس واگن ● شورلت ● پونتیاک ● کادیلاک ● بیوک
دوج ● پلیموت ● اوپل ● بنز ● فیات وغیره
برای خرید ویا فروش هرنوع اتومبیل سواری وباری نو وکارکرده
بااین مؤسسه مشورت فرمائید
اول خیابان سعدی شرکت تضامنی ساعتچی تلفن ۳۹۳٤۲
۲ ـ ۳ ۲٤۷۷٦

قابل توجه
کارخانه صندوق نسوز خرم
توانسته است بانصب ماشین آلات .
جدید درقیمت فرآورده‌های خود
تخفیف کلی بدهد
برای مشاهده مصنوعات جدید کارخانه خرم‌به
فروشگاه صندوق‌نسوز خرم‌خیابان فردوسی شمالی
مراجعه فرمائید تلفن ۳۸٦٤٤
۱ـ۱۰ آ ـ ۲٥۲۲۰

بخاری آب گرم کن
POLAR
پلار
اصفهان
آ ـ ۲۰۹۷۲ ۷ـ ۲٥

آگهی شرکت توسعه پنبه

کارخانه پنبه‌پاك کنی جبتو (ورامین) وابسته به این شرکت‌واقع در حومه تهران که‌در سال جاری تکمیل وبا دستگاه پاك‌کننده (میچل) مجهز گردیده است باحق التصفیه مناسب وش مراجعین را در اولین فرصت وبا بهترین طرزی تصفیه مینماید . برای مذاکره و ترتیب کار در تهران به شرکت سهامی توسعه و اصلاح کشت پنبه واقع درخیابان پهلوی جنب کافه شهرداری ویا به خود کارخانه مراجعه فرمائید .

شرکت سهامی توسعه و اصلاح کشت پنبه

آ ـ ۲٤۹٤۸ ۱ـ۳

TIME

مسلمانان الجزایر بوعده‌های فرانسه اهمیت نمیدهند

دولت موقتی الجزایر دو جناح داردکه یکی طرفدارهمکاری بافرانسه است ودیگری‌ازناسیونالیسم عرب پیروی میکند

هفته گذشته دوگل طی نطقی اظهار داشت که رای الجزیره نشان داد که فرانسه والجزیره همیشه در کنار یکدیگر خواهند بود. این نطق نشان داد که فرانسه هرگز به استقلال الجزیره رضایت نخواهد داد. این گفته دوگل طبعا میبایست اروپائیهای مقیم الجزیره را راضی کرده باشد ولی حتی آنها هم راضی نیستند زیرا دوگل میخواهد به الجزایری ها نیز حق مساوی بدهد.

معذالك ژنرال دوگل هنوز درباره وضع سیاسی نهائی الجزیره اظهاری نکرده است ولی چنین بنظر میرسد که روزگار برتری فرانسویان در الجزیره پایان میپذیرد ودوگل در همین نطق خود گفت که در ظرف دوماه الجزیره باید مجلس خودرا انتخاب کند وتعداد نمایندگان مسلمان این مجلس نباید کمتر از دو سوم تعداد کل نمایندگان باشد.

ممکن است‌این گفته‌موجب ناراحتی اروپائیان الجزیره شده باشد ولی دوگل نطق خودرا خطاب بمردانی که ۱۶۰۰ میل آنطرف تر- از ما -- نشسته‌اند ایراد کرده است. نکته جالب اینجاست که بیشتر کسانیکه بنام نماینده مردم الجزیره در قاهره نشسته‌اند با مردم فقیر وبد بخت کوه نشین الجزیره وجه مشترکی ندارند وفقط دو نفر ایشان میتوانند زبان عربی را بهتر از زبان فرانسه صحبت کنند.

در طی چهار سال گذشته یکصد هزار نفر از مردم الجزیره در این جنگها کشته‌شده‌اند ودر هر ماه‌نیز بطور متوسط در طی دوسال گذشته ۹۰۰ نفر سرباز فرانسوی از میان رفته‌اند. دولت فرانسه برای ادامه این جنگ روزانه ۲۴۰۰۰۰۰ دلار خرج میکند و۸۰۰ هزار نفر ازافراد احتیاط این کشور بزیر پرچم خوانده شده‌اند وپیمان آتلانتیك براثرجنك های الجزیره ضعیف شده است.

از نظریك‌خارجی الجزیره‌بهیچوجه ارزش اینهمه خرج وفداکاری وخون ریزی راندارد.جزیك کمر بندساحلی بقیه آنرا سرزمین های خشك ولم یزرع تشکیل‌میدهد. سومین‌رودخانه بزرك الجزیره فقط سه پا عرض‌دارد وفقط یکدهم از ۵۰۰ هزار جریب زمین الجزیره کشت شده. البته امکان دارد که بالاخره نفت صحرا تولید تجارتی داشته باشد. ولی‌اگر میلیاردها فرانکی که در صحرای الجزیره ریخته شده به اکتشاف میزان قابل توجهی نفت منتهی نشود الجزیره فاقد سوخت خواهد بود.

پیکار دائمی

حرص وبدی اداره موجب فقر عمومی الجزیره شده است. اما این کشور روزگاری انبار غله شمال آفریقا بود وباین جهت کشور های بزرك پیوسته برای تسلط برآن با یکدیگر در پیکار بودماند واز آن جمله رومیها، واندال ها،بیزانسی‌ها، اعراب ،اسپانیائی‌ها وعثمانی ها را میتوان نامبرد. در اویل قرن نوزدهم بر اثراین‌هجوم‌های متوالی‌کشاورزی الجزیره تقریبا از میان رفت وبیك ها که از جانب عثمانی تعیین میشدند یك پنجم الجزیره را تحت کنترل داشتند ودر مرکز الجزیره، بربر های قفقاز که بدین اسلام در آمده بودند زندگی خاص خودرا ادامه میدادند.

در ۱۸۲۷ آخرین بیك الجزیره که از یك معامله مالی ناراحت‌شده بود کنسول فرانسه را به حضور خواست وباو فحش وناسزا داد وسه بار با بادبزن پر طاوس خود بصورت کنسول نواخت وآنگاه فرانسویان، پس از سه سال مذاکره بالاخره به این نتیجه رسیدند که فرصت برای تصرف الجزیره فراهم شده است و باین جهت ۳۷ هزار سرباز‌فرانسوی به الجزیره آمدند وآنجارا پس از سه هفته تصرف کردند.

اما بربر های جنوبی حاضر به قبول تسلط فرانسویها نبودند و بسرپرستی عبدالقادر نام که فرزند یکی از زعمای مذهبی بود جنك‌های شدیدی علیه فرانسوی ها شروع کردند ولی بالاخره در سال ۱۸۴۸ الجزیره کاملا تسلیم فرانسه شد.

پس از سقوط آلزاس ولرن درسال ۱۸۷۱ هزاران نفر از فرانسویان‌که نمیخواستند آلمانی‌شوند به الجزیره آمدند بعد گروه زیادی از مردم اسپانیا ومالت وایتالیا به الجزیره مهاجرت کردند. فرانسوی های مقیم الجزیره بر خلاف انگلیسی‌های هند چندان ثروتی ندارند وفقط‌عدهٔ معدودی از ایشان صاحب املاك هستند وبقیه‌رانندهـ کارگرمتخصص وکارازدارویاتاجرمیباشند.اماحکومت فرانسه‌موجب‌افزایش‌فقرتوده‌الجزایری شده است .ودر بسیاری از اراضی حاصلخیز الجزایر موادی کشت میشود که بدرد مسلمانان نمیخوردو واز آن جمله مزارع انگور که بکار تهیه شراب میخورد بسیار وسیع است . اما بیماری های مختلفی‌که دراین کشور وجود داشت‌ریشه‌کن شده‌است . همچنین‌جمعیت‌مسلمانان نیز افزایش یافته واز چهار میلیون درسال ۱۹۱۴ به نه میلیون نفردر حال حاضر رسیده ودرسال ۱۹۸۸ به ۱۸ میلیون نفر خواهد رسید . اما الجزایر در حال حاضرنمیتواند برای بیش ار سه‌میلیون نفراز اهالی غذا تهیه کند و حداقل دومیلیون نفر از مردم الجزیره از محل کمك هائی که خویشانشان از فرانسه میفرستند زندگی می‌کنند .

نمونه‌کامل

فرهت عباس نمونه کامل یکنفر الجزایری است‌که درمعمای‌الجزیره گرفتار شده‌است . وی چندی‌پیش هنگامی که در یك کافه تونس مشغول نوشیدن آب میوه بودبیکی از دوستانش گفت : «اگر من مصری بدنیا آمده بودم حالا با ولی الجزیره‌ئی بودن چیز دیگری است .»

فرهت عباس حتی نمی‌داند که پدرانش عرب بوده‌اند یابربر .اما حداقل این نکته را همه می‌دانند‌که پدر فرهت عباس که‌حکمران یکی از شهر های کوچك‌بود از طرف فرانسویان مورد تشویق و تقدیر قرار گرفته است و کودکی فرهت عباس‌درست‌مثل یك کودك‌فرانسوی گذشت و تحصیلاتش را هم در مدارس فرانسوی بپایان رساند.

عباس فرهت سازمان دهنده خوبی نیست ولی قیافه سمپاتیك دارد و خوب صحبت می‌کند و در زمان تحصیل رئیس اتحادیه دانشجویان الجزایری بود ودر کافه های پاریس با رفقا و دوستان از قبیل بالا فرج و حبیب‌بورقیبه که‌حالا نخست‌وزیران مراکش و تونس هستند درباره سیاست صحبت میکرد وبالاترین آرزویش این بود که فرانسه و الجزیره حقوق متساوی پیداکنند.

دوجناح

چهارسال است که‌جنك الجزایر ادامه داردو چهارصد سرباز فرانسوی درآن شرکت دارند. بارها فرانسویان چندین دهکده رازیروزبر کرده‌اند. ولی‌نتیجه‌آن بوده‌است که‌اینك قسمت مهمی از الجزایر تحت نفوذ شورشیان‌است وارتش شورشی ۱۲۰ هزار نفر سرباز تحت اختیار دارد که‌بانواع سلاح‌ها مجهز است.

نقش فرهت عباس‌دراین مبارزه ابتدا میانجیگری بین شورشیان وفرانسویان بوده اما درسال۱۹۵۶ وی‌امید خودرا بفرانسویان ازدست داد وحزب خودرا که‌بنام اتحاد دموکراتیك الجزایر بوده منحل کرد وروبشورشیان کوهستان آورد.

آنها اورا مدتی تحت تعلیم قرار دادند وبالاخره بپایتخت‌های خاور میانه وآفریقا وآمریکا فرستادند وفرهت‌عباس که‌خیلی بخواب‌علاقمند است باوظیفه مشکلی روبرو شدو هم‌اکنون نیز نگرانست که‌اگر رئیس یك حکومت واقعی باشد چگونه می‌تواندوظایف شبانه یك نخست‌وزیر راانجام دهد. زیرا او هرشب ساعت نه به‌تختخواب‌میرود. کابینه کنونی الجزایر آزاد دو جناح دارد یك‌جناح برهبری عباس معتقد به‌همکاری بافرانسه ودسته دیگر طرفدار ناسیونالیسم عربی است.

دولت جدید الجزایر رافقط‌چین کمونیست ،کره‌شمالی وویت‌نام شمالی ومغولستان خارجی شناخته اند امارهبران الجزایر می‌گویند که‌مانمیخواهیم آزادی خودرا از الجزایر بگیریم که‌به‌مصری‌ها به‌بخشیم.

اما دوگل که‌خود یك‌سربازاست میداند که‌فقط باکسانی که‌باایشان جنك میکرده است می‌تواندصلح کند ولی‌برای صلح نقشه‌ئی دارد که‌قسمتی ازآن ازاین قرار است.

یکی‌کردن دستمزدهای فرانسه والجزایر ،تقسیم ۶۲۵ هزارهکتار زمین بین‌مسلمانان ،تعلیمات‌اجباری برای همه‌مسلمانان ـتخصیص ده درصد ازکارهابه الجزایری‌ها.

امامسلمانان الجزایر برای‌وعده‌های فرانسه اهمیت زیاد قائل نیستند.

راه تامین صلح آنست که‌هردو عقل ومنطق ازخود نشان بدهند.

دوگل هفته پیش خطاب به شورشیان گفت :«این‌جنك‌ابلهانه راقطع کنید.» وفعلا دنیا امیدوار است که‌جنك خونین الجزایرجای خودرا بصلح بدهد.

تایم

فرشته صلح : آیا منطقی قوی‌تر ازاین ندارید؟

The New York Times

شانس پیروزی حزب کارگر ضعیف است

وحدت حزب‌کارگر درکنفرانس سالیانه آن براساس سازش بدست آمده وافراد حزبی از سیاست رهبران خود باشور وذوق پشتیبانی نمیکنند

ادینبورك ـ هفته‌گذشته‌نمایندگانی که درکنفرانس سالیانه‌حزب‌کارگر شرکت کرده بودند با اطمینان باینکه وحدت حزبی تامین شده است به مراکز کار و زندگی خود باز گشتند .

تا حال‌پنج سال متوالی بود که حزب کارگر درکنفرانسهای‌سالیانه خود کوشیده بود تا وحدت سیاسی خودرا برقرار سازد و سرانجام در کنفرانس سال جاری توفیق یافت.

نمایندگان‌کنفرانس‌توافق کردند ولی عده زیادی ازآنان دراین فصل‌پائیز سر برهنه‌اند. تعداد معدودی اززنان خوش‌لباس هستند واگریك مدپوش دیده شود بدون تردید خارجی است. ممکن است قسمتی‌از احساس‌نامطبوعی که درخیابانها بانسان دست میدهد ناشی ازچهره‌های بی‌حالت اسلاوها باشد. ولی فنلاندی‌ها‌نیز بیحالت‌هستند واز نقطه‌نظر معیارهای غربی بی‌نوایند.

بااین حال لباس مردم‌توی خیابان هلسینکی خیلی تمیز و رفتارشان بمراتب شادتر ازاهالی مسکو است.

مسکو- پس از سال ۱۹۲۹ ، اولین باراست که‌مسکو را میبینیم.مسافرت دوباره مرازبعضی جهات خوشایند و ازنقطه نظرهای دیگر نامطلوب‌است .

مسکو طی ۲۹سال ازلحاظ ظاهر تغییرات بزرگی نموده است . جمعیت آن‌سه‌برابر یعنی ۶میلیون نفر شده، بولوارهای وسیعتری درآن‌ساخته‌اند ، هکتارها زمین زیر ساختمان های‌دولتی رفته وآسمان خراشهای آراسته‌ای درآن بناشده است .

مسکو بنحو تحسین‌آمیزی تمیزاست واین پاکیزگی درواگونهای راه‌آهن زیرزمینی ،خیابانها، اتومبیلهاوهتلهاو عمارات عمومی دیده میشود.

بدیهی است که‌سطح زندگی مردم نیز بالا رفته است . لیکن‌مردم توی خیابان درمقایسه بااهالی شهر های غربی یکنواخت هستند .

وقتی ازکشورهای اسکاندیناوی‌وارد مسکو میشوید چنانست‌که‌گوئی به قسمت شکسته واگون راه‌آهن‌رفته‌اید.

اهالی مسکو باندازه کافی لباس پوشیده وخود را ازسرما محفوظ‌می دارند. ولی‌ظاهر آنها خشن ولباس ـ هایشان ناموزون است . بعضی از مردها پیراهن سفید وپاپیون سفید میزنند ومردانی که‌کراوات ندارند در رستورانهای شیك غذا میخورند ومی رقصند. شال‌گردن سرپوش‌عادی زنان است ومردان هم‌کپی سیاه بسر دارند وعده زیادی ازآنان دراین فصل‌پائیز سر برهنه‌اند. تعداد معدودی اززنان خوش‌لباس هستند واگریك مدپوش دیده شود بدون تردید خارجی است. ممکن است قسمتی‌از احساس‌نامطبوعی که درخیابانها بانسان دست میدهد ناشی ازچهره‌های بی‌حالت اسلاوها باشد. ولی فنلاندی‌ها‌نیز بیحالت‌هستند واز نقطه‌نظر معیارهای غربی بی‌نوایند.

بااین حال لباس مردم‌توی خیابان هلسینکی خیلی تمیز و رفتارشان بمراتب شادتر ازاهالی مسکو است.

ارنست. ك. لیندلی

دیدار دوباره پس از ۲۹ سال Newsweek

اخیرا ارنست لیندلی سردبیر مجله نیوزویك سفری بکشور شوروی نمود یادداشت مسافرت او درزیر بنظر خوانندگان محترم میرسد

مقالات وگزارشهای خارجی

به نیروی آرنج

مردم ازحیث خانه درمضیقه هستند. فاعده آنستکه بهرخانواده یك اطاق داده‌شود ولی طبقه برگزیده مسکودو اطاق‌دارد.

برنامه خانه‌سازی امسال ۲۰ درصد بیش ازسال گذشته درتمام اتحاد شوروی است وطراحان‌دولتی امیدوارند که درسال ۱۹۶۵بهرکس ۱۱۵ فوت مربع خانه برسد. غذاکافی است . کالاهای مصرفی فراوانتر است .ترخها بالاست ولی‌مغازه‌ها پراز زنان ومردانی است که‌راه‌خودرا باآرنج بازمیکنند.

بدیهی است که قسمتی از معاش مردم شوروی جزء خدمات اجتماعی است که‌عبارت‌است ازمعالجه مجانی، تفریحات ارزان ، تحصیل مجانی و هزینه تحصیل برای دانشجویان . ولی اگر میزانهای غربی‌رابرای سنجش مورد استفاده قرار دهیم باید گفت پاداشی‌که‌بمردم شوروی در ازای‌سال ها فداکاری میدهند بسیار فقیرانه است .

قسمت قابل‌ملاحظه‌ای از تولیدشوروی صرف تسلیحات وتوسعه بیشترصنعتی میشود.

نامطلوب‌ترین نکته‌ای که بچشم می خورد پیروزی کمونیستها در اسارت فکر است . در هر مسئله سیاسی مردم شوروی را از حیث تفکر تبدیل بافراد خشك و قالبی کرده‌اند . از سال ۱۹۲۹ نه‌تنها به یك نسل فقط برکات سوسیالیسم‌را تلقین نموده‌اند بلکه بدانان‌آموخته‌اند که تمام اشکال دیگر اجتماعی پلید و زشت است .

فریب دائمی

به کودکان شوروی میآموزند که امکان ندارد کمونیسم دست‌بتجاوز بزند و به‌آنها یاد میدهند که‌مقاومت دربرابر توسعه طلبی کمونیسم‌تجاوز کاپیتالیستی است . با این دکترین، یك جریان زهرآلود ازجملیات‌بی‌پایان بمغز مردم شوروی تزریق میشود . مردم شوروی سنت دنیای خارج را ندیده نمیگیرند . منتهی آنها رابطور سیستماتیك فریب میدهند .

بقیه در صفحه‌دوازدهم

انتخابات آینده خوشبین هستند، فراوان نیست.

تصویب بسیاری ازقطعنامه‌ها، نظریات درکنفرانس بعلت روح سازش کارانه آن‌بود .ازاینرو نظریات مزبور ازپشتیبانی‌متحدتمام افراد حزبی برخوردار نیست.

فی‌المثل عناصر دست چپ از سیاست حزب پیرامون فرهنك وامور دفاعی راضی نشدند.

سیاست حزب به‌مدارس‌خصوصی انگلستان کاری ندارد وآنها را دست‌نخورده باقی میگذارد. برای مارکسیستهای جناح چپ‌این‌مسئله یك بدعت وکاری خلاف اصول است. آنان سئوال میکنند چگونه گیت اسکل‌میتواند ازفرصتها وامکانات مساوی برای افراد صحبت کندودرعین حال‌تقسیم‌بندی مدارس رابدوستی وخصوصی حفظ کند.

رای اتحادیه کارگری پیروزی گیت‌اسکل ونظریات مصالحه‌آمیز راتامین نمود ولی‌مزه تلخی‌دردهان بسیاری ازنمایندگان کارگران باقی گذاشت.

مسئله دفاع‌یکی‌دیگر ازمشکلاتر بود که‌روی آن سازش شد.دست چپ وبعضی‌ازصلح‌طلبان درخواست داشتند که‌آزمایش وساختمان بمبهای هیدرژنی قطع گردد.

بمب هیدرژنی

دستگاه رهبری حزب مایل‌بود تاحدی که‌ممکن است پیرامون قطع آزمایشهای اتمی‌سازش‌کند ولی دربرابرتحریم ساختمان‌بمبهای اتمی مقاومت نمود.

بوان طی سخنرانی خودگفت که ازبمب هیدرژنی نفرت دارد‌ولی‌باید برای مانور محلی باقی گذاشت و بدین ترتیب دست‌چپ حزب آرام گرفت.

ولی این‌سازشها تنها دلیل‌بدبینی نسبت به‌شانس پیروزی حزب کارگر درانتخابات آینده نیست. ناظران امورعقیده‌دارند که‌محبوبیت حزب محافظه‌کار درمیان مردم عادی که‌هنگام مراجعه به‌آراء معلوم میشود، بیشتر مایه ناراحتی افراد ساده حزب کارگر شده‌تا رهبران آنها.

هیئت نمایندگان‌کنفرانس ازاین تغییرناگهانی‌عصبانی‌بودند وعلت‌آنرا نیز نمیدانستند .آنها مایل بودند که‌درمعیت سرگیت‌اسکل گردآیند ومتحد شوند ولی درعین حال در جستجوی کسی‌هستند که درآینده قوه‌محرکه بیشتری داشته باشد.

بنظر می‌آید که‌فرانك کاسین رهبر اتحادیه بزرك حمل‌ونقل مردآینده حزب است.وبوان در این زمینه شانس کمتری دارد.

فرانك کاسین سخنرانیهای بسیار جامعی هنگام بحث مسائل فرهنگی ودفاعی کرد. اوبطورکلی ازگیت اسکل پشتیبانی کرد ولی کاسین نیروئی است که‌روی پای خود ایستاده است.

نیویورك تایمز

نوشته : انور خامه

-۱۳۲-

خلاصه داستان

صادقخان شقاقی پس از اینکه با توطئه آقا محمد خان قاجاررا بقتل میرساند ادعای سلطنت می کند و آذربایجان را تصرف و قزوین را محاصره مینماید . فتحعلی شاه و حسینقلی خان برادر او هردو عاشق مریم پکی از زنان آقا محمد خان هستند اما مریم حسینقلی خان را دوست دارد . حسینقلی خان یکیمیاگر مرموزی بنام ملا بارانی اعتقاد دارد و میخواهد بکمك او بوصال مریم برسد ولی کیمیاگر نیز در خفا دلباخته مریم است و برای ربودن او نقشه میکشد . ولی در هنگام اجرای این نقشه دستگیر میشود . شاه و حسینقلی خان به جنك صادقخان میروند . دلاوری بنام‌ذوالفقارخان‌عاشق‌طرلان‌دختر حاکم‌قراباغ‌و رقیب صادقخان است .

بیگلربیکی هر قدر ملابارانی را شکنجه می کند نمی تواند‌او را وادار باعتراف نماید . بعدا او را بخانه میرزا شفیع می فرستد تا با حیله از او اقرار بگیرد .

اما برادران او عیسی خان ومطلب خان، جز رزم آزمائی وخدمت بشاه وکشور فکری در سر نمی‌پروراندند. آنها میخواستند دشمن مکار و حیله گر را دستگیر سازند وخدمتی را که شاه به آنها واگذار کرده است باسر بلندی وافتخار بانجام رسانند .علاوه بر این آنهابرادر خود را مانند مردمك چشم خویش دوست داشتندو هرچه میل واراده او بود خواست ایشان نیز همان بود. فتح اله میر آخور وقربانعلی نیز خودرا فدائی ذوالفقار خان میشمردند وهرکدام از آنها جان وزندگی خودرا مدیون باو میدانستند .یك حس فداکاری بزرك آنها را با ارباب دلاورخود پیوند میداد. آنها ذوالفقارخان را از صمیم قلب دوست داشتند وباو احترام میگذاردند وبی‌ریا حاضر بودند هرچه بگوید ودستور دهد انجام دهند . علاوه بر این هرکدام از آنها نیز از جهتی از صادقخان متنفر بودند و قلبا ازاو بدشان می‌آمد . قربانعلی بعلت شکنجه‌ها و آزار هائی که بیجهت از دست صادقخان کشیده و رنج هائی که در سیاهچال بر او وارد آمده بود بخون صادقخان تشنه بود. فتح‌اله نیز با آنکه سالها باین مرد خدمت کرده وبرای او زحمت کشیده بود، با آنکه مورد اعتماد ومحرم اسرار اوبود ،اما باطنا از سفاکی وبدخوئی او متنفر وبی‌زار بود .

باین ترتیب این پنج نفر تصمیم گرفته بودند بهر قیمت هست دشمن فراری راپیدا کنند ودستگیر نمایند .اما خود آنهانیزمیدانستند که این امر کار آسانی نیست .زیرا از یکطرف صادقخان چنان آدم مکار ونیرنگ بازی بود که محال بود بگذارد بآسانی بچنگ دشمن بیافتد .از طرف دیگر یك همر درسرزمین آذربایجان بسر برده ودر کوه ودشت آن بجنگ پرداخته ووجب بوجب آنرا میشناخت .معلوم بود که حتما ازراه راست نمیرود واز بیراهه ،از میان کوهها و گردنه‌های صعب‌العبور فرار خواهد کرد .ازهمه اینها گذشته اودر سرزمینی بود که غالب ایلات وعشایر ومردمان آن دوستان وآشنایان اوبودند درصورتیکه ذوالفقارخان وهمراهان اوباید در میان دشمنان پیش روند ودر هر قدم ممکن بود برای آنها دامی گسترده شده وچاهی درسرراه آنها کنده باشند .

باوجود این قهرمانان ماازآن کسانی نبودند که از خطربگریزند وپای خودرا پس‌بگذارند .ذوالفقارخان وبرادرانش مرد میدان جنگ ، مرد کارزار وخونریزی ورزم آزمائی بودند ،مرگ وزندگی برای آنها فرقی نداشت .آنها مرگ باافتخار رابر زندگی آمیخته باشکست هزار بار ترجیح میدادند. مخصوصا در این کار که بآنها فرمان داده ودستگیری دشمن نابکار خودرا به آنان واگذار کرده بود .چه افتخاری ازاین بزرگتر وعالیتر که بتوانند صادقخان وادر سرزمین خود او ومیان یاران وبستگانش دستگیر سازند واورا بادست بسته بحضور شاه ببرند .

روز اول رایك نفس راه رفتند .زیرا یقین داشتند که صادقخان تازنجان دربین‌راه توقف نخواهد کرد وسعی خواهد نمود که هرچه زودتر خودرا به میانه وسراب که دوستان وبستگان اودر آنجا هستند برساند. در ده‌ها وآبادیهای میان‌راه از هرکس سئوال کردند و نشانی های صادقخان رادادند هیچکس ازاو خبری نداشت .همه میگفتند چنین آدمی که شما میگوئید اصلا ازاینجا عبور نکرده است وماهمچه کسی‌را ندیده‌ایم .

باوجود این قهرمانان ماخسته نشدند وشب رانیز براه پیمائی خود ادامه دادند .باآنکه اینها خسته وکوفته شده بودند معهذا آنشب تا صبح نیز راه رفتند . نزدیك ظهر چون اسبها دیگر بکلی از پای درآمده بودند درجلو قهوه‌خانه‌ای که میان راه بود ایستادند .از اسبهای خود پیاده شدند وبرای استراحت مختصری وارد قهوه‌خانه شدند .فتح‌الله اسبهارا کنار جوی آب‌بردتابگرداند وآب بدهد . قربانعلی هم بآبادی که‌در همان نزدیکیها بود برای تهیه علیق‌رفت .

صاحب قهوه‌خانه مردی سیاه چرده و لاغر اندام بود که صورتی آستخوانی و قیافه‌ای زننده داشت. از چشمان او موذیگری و بدجنسی میبارید. وقتی قهرمانان ما وارد قهوه‌خانه شدند همینکه چشم او بآنها افتاد اول یکه خورد و رنگ او تغییر کرد. مثل این بود که متوحش گردیده است. اما بزودی دست و پای خود را جمع کرد و جلو آمد و بااحترام و تملقی که معلوم بود ساختگی و ریاکارانه است بذوالفقارخان و برادرانش تعارف کرد و آنها را دعوت بنشستن نمود .

ذوالفقار خان از همان برخورد اول نسبت باین قهوه‌چی احساس بدبینی و سوء ظن نمود اما چون تهام حواسش متوجه تعقیب صادقخان بود و میخواست زودتر خستگی گرفته و حرکت کند باو اهمیتی نداد. اما قهوه‌چی پس از اینکه چندتا چائی جلو آنها گذاشت ناگهان غیبش‌زد. ذوالفقار خان و همراهانش باین موضوع توجهی نکردند و سرگرم کارهای خود شدند و پس از خوردن چائی و شستن سروروی خود و آزمایش سلاحهای خویش بابی‌صبری منتظر بودند قربانعلی بیاید و علیق را بیاورد تازودتر بتوانند حرکت نمایند .

اما قربانعلی دیر کرد. ساعتی گذشت بازهم قربانعلی نیامد. رفته رفته ذوالفقار خان و برادرانش متوحش و نگران شدند و فکر میکردند ممکن است برای او اتفاق سوئی افتاده باشد و میخواستند بدنبال او بروند که قربانعلی از دور پیدا شد. وقتیکه نفس نفس زنان جلو آنها رسید. ذوالفقار خان باتندی از او پرسید :

ـ چطور شد؟ چرا آنقدر دیر کردی؟ لابد رفته بودی شکمی از عزا دربیاوری! مگرنمیدانی‌ما چقدرعجله داریم! خوب‌بالاخره چکار کردی؟ علیق کجاست ؟

قربانعلی درحالیکه همچنان نفس‌نفس میزد و معلوم میشد خیلی تند آمده است باترس و پریشانی جواب داد :

ـ قربان، چاکر هیچ جائی نرفته بودم، از وقتی که از خدمتتان مرخص شدم تاحالا همه‌اش بدنبال علیق این دروآن در میزنم اما هرجا رفتم همه اهالی ده میگویند نداریم. هر کاری کردم هیچ کس حاضر نشد علیق بمن بفروشد. حالا هم بادست خالی خدمتتان برگشته‌ام .

ذوالفقار خان که از این سخنان سخت عصبانی شده بود با تغیر گفت :

ـ یعنی چه؟ چطور ممکن است یك‌ده باین بزرگی علیق نداشته باشند. حتما فکر کرده‌اند تو میخواهی بزور مال آنهارا بگیری و بمفت علیقشان را ببری این است که گفته‌اند نداریم !

قربانعلی جواب داد :

ـ خیر قربان، بسر مبارکتان قسم، من پول درآوردم، نشانشان دادم، حتی گفتم دو برابر گرانتر میخرم. اما باوجود این هیچ کس حاضر نشد علیق بمن بفروشد، همه میگفتند نداریم .

در این موقع قهوه‌چی که تازه سروکله‌اش پیدا شده و در گوشه‌ای ایستاده بود خود را وارد صحبت کرد و گفت :

ـ قربان، مردم این آبادی رسمشان نیست چیزی بغریبه ها بفروشند. هر کس هم که میآید و از این طرف گذر میکند از اینجا دست خالی رد میشود، شما هم بهتر است از خریدن علیق صرفنظر کنید .

ذوالفقار خان که ابتدا از قیافه این مرد بدش آمده و نسبت باو ظنین شده بود وقتی این سخنان را شنید بیشتر متوجه او گردید و یادش آمد که او وقتی آنها را دید فورا غیبش زد. این بود که سوءظنش نسبت باو بیشتر شد و یقین کرد در این ماجرا دست این قهوه‌چی نیز در کار است. این بود که تلافی عصبانیت خود را سراو درآورد. پیش رفت و گریبان او را محکم گرفت و در حالی که او را بسختی بدیوار میکوفت باو گفت :

ـ حرامزاده، تمام این حقه‌ها زیرسر تو است. بگو به‌بینم چرا وقتی چشمت بما افتاد فورا غیبت‌زد؟ کجا رفته بودی؟ چه‌کار میکردی؟ زودباش راستش را بگو والا بجلال حق قسم همین‌الان چنان سرت را بدیوار میکوبم که مغزت پریشان شود .

قهوه‌چی شروع کرد بگریه و زاری و انکار کردن و قسم و آیه و در حالیکه دست وپای ذوالفقار خان را میبوسید گفت :

ـ قربان، بخدا من تقصیری ندارم، رفته بودم آب بیاورم. بحضرت عباس اگر عرضی کردم بقصد خدمت بشما بود. والا هیچ غرضی نداشتم. من بینوا چه عرضه آنرا دارم که بخواهم بشما خیانت کنم یانگذارم علیق بشما بدهند .

اما ذوالفقار خان بهیچوجه بحرفهای او گوش نمیداد و همچنان باعصبانیت فریاد میکشید و اورا تهدید میکرد .

سرانجام وقتی دید که او بازهم چیزی نمیگوید و التماس وزاری میکند بیکدست پشت گردن او را گرفت وبادست دیگر خنجرخودرا از نیام بر کشید و لبه بران آنرا روی گردن قهوه‌چی گذاشت و گفت :

ـ بخداوندی خدا اگر حقیقت را نگوئی همین الآن سرت را از تن جدا خواهم کرد و روح‌ناپاکت را بجهنم خواهم فرستاد .

قهوه چی که اثر خنجر را روی گردن خود حس کرده ووحشت مرگ سراپایش را فرا گرفته بود در حالیکه مثل بید می لرزید فریاد کشید :

ـ قربان ، شما را بخدا دست نگاهدارید ، مرا نکشید . الآن حقیقت را بعرض خواهم رسانید .

ذوالفقار خان خنجر خود را از روی گردن او برداشت و در حالیکه‌قهوه‌چی را از روی زمین بلند می کرد باو گفت :

ـ حالا درست شد. اگر میخواهی زنده بمانی باید هرچه میدانی بی کم و کاست برای من شرح دهی .

قهوه چی که هنوز از ترس می لرزید جواب داد :

ـ چشم قربان، هرچه میدانم‌الآن عرض خواهم کرد .

تولید سیمان ایران تاچهار سال دیگر ۵۶۵ هزار تن افزایش می‌یابد

باوجود تاسیس کارخانه‌های جدید وافزایش تولید بازهم بواردات سیمان احتیاج داریم

تاسال ۱۳۴۰ باوجود افزایش مصرف کارخانه‌های مملکت در حدود ۱۰۰ هزار تن محصول اضافی برای صادرات تولید می‌کنند

هفته گذشته مطالبی درمورد تولید سیمان درسال جاری وسالهای آینده نوشته بودیم که مورد توجه خوانندگان قرار گرفت وازما خواسته بودند که اطلاعات بیشتری دراین باره منتشر کنیم.

بهمین جهت خبرنگار ما رپرتاژی از صنعت سیمان کشور واستعدادزمین‌ها وکوه‌های مملکت برای افزایش محصول تهیه نموده که‌باطلاع خوانندگان عزیز میرسانیم این نکته ناگفته نماند که درزندگی آینده کشور ما مسئله خانه سازی و ساختمان وسدسازی وعملیات‌عمرانی وساختمانی مقام مهمی دارد که‌بدون سیمان امکان توسعه وتکامل آن وجود ندارد باعرضه سیمان زیاد واضافی سیستم خانه سازی با آجر وگل‌به سیستم خانه سازی سیمانی مبدل خواهدشد وباین جهت هرقدر که صنعت سیمان توسعه پیداکند کارهای عمرانی وساختمانی مملکت نیزوسعت ودائره بیشتر خواهدیافت.

رپرتاژ زیر از صنعت سیمان وتاسیس کارخانه‌های سیمان ونقاط مختلف بازار فروش هریك تهیه شده‌است.

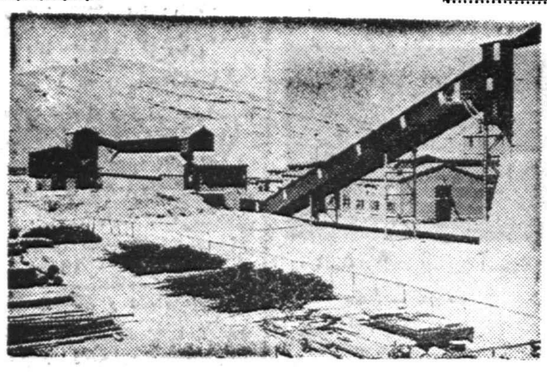

منظره‌ئی از سیمان فارس که یکی ااز مدرن ترین کارخانه های سیمان جهان بشمار میرود.

درحال حاضر ایران یك کشور کشاورزی است‌ولی ازچندسال پیش درراه بهبود اقتصاد صنعتی خود گامهای بزرگی برداشته است. در سنوات اخیرعلاوه‌برصنایع‌نفت‌وقالی بافی بسه صنعت اساسی دیگر که تهیه مواد اولیه آن در داخله‌کشور امکان پذیر ا ست اهمیت فوق ـ العاده‌ای داده شد ودر راس سایر صنایع قرارگرفته‌است. این‌صنایع قندسازی ونساجی‌وتهیه‌سیمان است. صنعت‌سیمان رکورد سایر صنایع را درکشور شکست واین توفیق بر اثر وفور مواد اولیه‌آن در سراسر کشور وهمت‌کار وکوشش مردم و سازمانهای مختلف حاصل شده است.

مشوق اصلی

نخستین‌مشوق ایجادصنعت سیمان درایران سرسلسله خاندان پهلوی بود. زیرا درزمان سلطنت رضاشاه پهلوی طرحهای بزرگی در ایران از قبیل ساختمان راه‌آهن سراسری ایران ساختمان راهها و پلها و بناهای بزرك ومحکم شروع شد و سیمان جزومهمترین‌مصالح‌ساختمانی باز این اقدامات مفید بشمار که‌برای‌تهیه آن مقدار قابل ملاحظه‌ای ارز صادرمی شد.

نخستین‌کارخانه‌سیمان ایران در شهرری تاسیس گردید،ودرآنوقت مقداری از احتیاجات کشور را تامین میکرد.باآنکه زمان‌جنك دوم‌جهانی وپس ازآن‌برای مدتی درفعالیتهای عمرانی کشور وقفه حاصل شد ، باز کارخانه سیمان ری قادر نبود نیازمندیهای مملکت راتامین کند وناچار ورود سیمان از کشورهای دیگر ادامه یافت.

مدرن‌ترین کارخانه جهان

در همین وقت اهالی شیراز که اغلب درایجاد موسسات عام‌المنفعه درکشور پیشقدم‌بودند تصمیم گرفتند یك کارخانه سیمان درنزدیکی‌شهر شیراز دایر نمایند.زیرا از قرنها پیش‌یك‌کوه عظیم سنك‌آهك ویك معدن بزرك گچ ومقادیر زیادی خاك‌رس گردهم آمده‌وانتظارروزی را داشتند که‌همت مردان کار این مواد رابشکل وطرز مفیدی مورد استفاده قراردهد بالاخره دردامنه کوه کوشن شیراز یکی ازمدرن‌ترین کارخانه‌های سیمان جهان بوجود آمد.

کارخانه های سیمان جهان بوجود آمد.

کمك دولت واصل چهار

کارخانه سیمان فارس ازکارخانه هائی است که داستانی شنیدنی‌دارد وتاسیس آن با مشکلات فراوانی مواجه شده است.وقتی مردم شیراز از موقعیت معادن سنك آهن وگچ وخاك رس کوه کوشن آگاه شدند برای بهره برداری‌از این منابع‌طبیعی شرکت سیمان فارس را باسرمایه دویست میلیون ریال در سال ۱۳۲۷ تاسیس کردند وماشین آلات سیمان سازی ومولد برق را بیك شرکت آمریکائی سفارش دادند ولی‌سرمایه آنها برای ادامه کار کافی نبود و میبایستی ازیکی‌از موسسات‌اقتصادی کشور کمك بگیرندبنا براین‌سرمایه داران شرکت‌سیمان‌فارس ازسازمان برنامه کمك مالی خواستند.سازمان برنامه نیز پس از پرداخت مبلغ ده میلیون ریال وام باین شرکت تقبل کرد که چهل ونه در صد سهام‌آنرا خریداری کند.

باوجود این‌کمك مشکل‌حل نشد وکمی ارز مانع پیشرفت کار گردید دراین وقت‌اداره‌همکاری های‌آمریک در ایران‌بکمك‌آمد ومبلغ یك‌میلیون وصد هزار دلار باین شرکت وام‌داد تا بتواند برای ماشین آلات ارز مورد نیاز خودرا تامین‌کند. نخستین‌کلنك بنای ساختمان کارخانه سیمان‌فارس را شاهنشاه برزمین زدندو پس‌از اتمام ساختمان ونصب ماشین آلات این کارخانه‌راشاهنشاه افتتاح کردند.

کارخانه سیمان فارس در احیای سرزمینی که خرابه های تاریخی‌آن معرف تمدن باستانی و عظمت ایران است نقش مهمی را بر عهده دارد. زیرا محصول کارخانه سیمان فارس احیاء این منطقه را با ایجاد سد ها ـ راهها وبنا های‌عام‌المنفعه عملی‌خواهد ساخت واگر این کارخانه درشیراز نبود برای‌انجام‌کارهای عمرانی‌بایستی چند برابر مبلغ یك‌میلیون ودویست و شصت‌ویکهزارو هشتاد دلاری‌که برای ایجاد کارخانه سیمان خرج شده است سیمان‌از خارج وارد کر ویا اینکه در نتیجه مخارج سنگین عمران وآبادانی این منطقه که به ایجاد سد ها وراههای خوب بستگی دارد شروع نکرد.

بقیه دارد

آگهی دعوت مجمع عمومی عادی سالیانه شرکت

بدینوسیله از صاحبان سهام شرکت سهامی جین بندر شاه دعوت مینماید که درمجمع عمومی سالیانه شرکت‌که درتاریخ یکشنبه‌دوازدهم آبانماه ۱۳۳۷ساعت چهار بعد ازظهردرمحل شرکت دربندر شاه‌تشکیل میشود حضور بهم رسانند .

دستور

۱ـ تصویب ترازنامه
۲ـ تجدید انتخاب هیئت مدیره
۳ـ انتخاب بازرس .

آ ـ ۱۶۸۲۳ شرکت سهامی جین بندر شاه

شرکت میثاق بامسئولیت محدود

باطلاع آقایان محترم بازرگانان وشرکتها میرساند برای انجام تشریفات گمرکی ترخیص وصدور کالاهای صادراتی وواردا تی خود وهرگونه توضیحات دیگر درطهران سرای بوعلی طبقه دوم شماره ۵۱ مراجعه فرمائید .

۱ـ۱۰ آ ـ ۲۵۱۸۰

کنکاسور

سنك شکن انگلیسی مخصوص مقاطعه کاران چند دستگاه رسیده

تهران اروپ ـ میدان فردوسی ۱ـ۵ آ ـ ۲۴۰۸۲

یك عمر تختخواب

تختخوابهای انگلیسی ونو

۱ـ۱۰ تهران اروپ میدان فردوسی آ ـ ۲۴۸۷۴

آقای اسکناس

باشرکت

تفکری

در سینمای

دیانا (تابستانی وزمستانی)

سینمای متروپل

سینمای ونوس

۱ـ۵ آ ـ ۲۵۰۶۴

DANISH

LURPAK

BUTTER

DANISH BUTTER

دانیش باتر

یا بهترین ولذیذترین کره خالص دانمارکی برای بچه‌ها وبزرگسالان

فروش درکلیهٔ اغذیه فروشیها .

۱ـ۱۰ آ ـ ۲۴۸۷۸

برای خرید بفروشگاه لوان تورمیدان فردوسی

تلفن شماره ۴۵۵۱۷ ، ۴۷۴۵۴

ویا شعبه فروشگاه لوان تورمیدان سپه تلفن ۵۲۷۲۳ مراجعه فرمائید

اطلاعات هنری

بریژیت اهل خانه‌داری نیست ★★★ لودویك‌وان بتهوون ★★★

فرانسویان خوش ذوق بتازگی نام جدیدی به‌بریژیت باردو داده واورا هنوی‌پوست‌کنده اسم‌گذاشته اند وبعقیده آنها ب‌ب قهرمان جاذبه مغناطیسی ستارگان دنیا است.

اتفاقا خوداوهم ازاین اسم‌بدش نیامده واظهار میدارد: «بله من ازلیلهای جدی وفیلسوف مآب خوشم نمی‌آید من دلم میخواهد ساده‌و بی‌پیرایه»!باشیم .

درحال حاضر بریژیت برای‌بازی درهرفیلم یکصدوپنجاه هزار دلار دستمزد میگیرد واین رقمی است که‌برای بسیاری ازستارگان با تجربه هم‌جزو خواب ورویا بشمار می‌آید.

عکس ب‌ب‌در سن‌شانزده‌سالگی اولین بار درپشت یك مجله ظاهر شد وازآن پس راه موفقیت و اشتهاروی بازشد.

نخست روزه‌واردیم کارگردان فرانسوی متوجه اوشدودستش‌را گرفت وباستودیوی خود برد.باین ترتیب بریژیت وارد سینما شدو پس‌از یکسال بعقدروزه‌درآمد.ازآن پس ایندو یکسری فیلمهای‌سکسی وبی‌سابقه تهیه کردند که چون بمب‌های هیدرژنی دنیارا به‌لرزه درآورد وبریژیت رادرمیان تعجب ونفرت حسودان به‌قله شهرت و محبوبیت رسانید.

ولی اکنون مدتی‌است که‌ایندو ازهم جداشده اند وبریژیت نیز بتازگی بعقد گیتار زن‌جوانی در آمده است .ب‌ب که‌حالا ۲۳ سال دارد میگوید: «من‌درحال زندگی میکنم یعنی روزبروز ونسبت‌به آینده هرگز تصمیمی نمیگیرم. ب‌باز خانه‌داری بدش می‌آید و درخانه دست به‌سیاه‌وسفید نمیزند وتنها مراقبت مك‌عزیزش رابعهده میگیرد. فیلم «خدا زن‌راآفرید»در بعضی ازشهرهای آمریکا توقیف شد واکنون مشغول بازی دراولین فیلم امریکائی خود بنام«شبی که آسمان پائین‌آمد» میباشد.

خدای سترك موسیقی کلاسیك

بتهوون درسالهای آخر عمرش‌هرگز نتوانست نت‌های جاویدانی را که از سرانگشتانش جان میگرفت ، بشنود. اوشاهکار ابدی رادردفترهای نوت‌خلق کردوسمفونی‌های‌پرعظمت‌او وسیله ارکسترها دنیا را مسحور کرد ولی خالق اینهمه هنر و اعجاز از زندان خاموش خود به‌آنها مینگریست و نمیتوانست بشنود .

این عجیب‌ترین حادثه عالم هنراست واین بزرگترین تراوش نبوغ انسانی میباشد .

بتهوون بسال ۱۷۷۰ در شهر بون آلمان بدنیا آمد ودوران تلخ کودکی او درواقع مقدمه زندگی اسف انگیز و پرادبار اواخر عمرش بود .

پدرخشن وبی‌عاطفه او وضعی بوجود آورد که‌لودویك ناچار شد در سیزده سالگی سرپرستی‌خانواده‌خودرا بعهده بگیرد. پس‌از چندسال مادرش درگذشت وهمان روز فوت مادر پدرالبسه متوفی را درمیان تحسر واندوه وصف‌ناپذیر کودك بدوره‌گرد فروخت و از پول آن میگساری کرد .

هنگامیکه پا بدوران جوانی نهاد باز لودویك دچار رنج‌هائی شد که ناشی از عشق‌های شکست خورده وامیال سرکوفته اوبود. طبقه اشراف وین این جوان زشترو ، زمخت ومتکبر را نابغه موسیقی می‌شناخت ولی زنان هوسران اشرافی حاضر نبودند این مرد نابغه ورنجدیده رامورد مهر و علاقه خود قرار دهند .

تنها یك‌زن درباری درزندگی اووارد شدکه بعنوان «عشق جاودان»ومنحصر او شناخته شده وهم اوبود که ملهم بعضی از عالیترین ملودیهای عاشقانه بتهوون گردید .

لودویك دربرتو عشق این زن‌بتهوون آرزوهای مرده وعمق تنهائی وعظمت درماندگی خودرا درآثارش تجسم‌داد.

ولی گذشته ازتلخی وعدم تجانس زندگی روز باموجودیت این مرد نابغه کر درموسیقی پیروزیهای مسلم وبی معارض بچنك آورد .

درسمفونی اروئیکا برعلیه‌بیدادگری صدابلندکرد وعشق خودرا به‌آزادی نمایاند ودرسونات مهتاب از تنهائی و عزلت ابدی خود بناله درآمد وقلب میلیونها موجود انسانی را لرزاند .

حتی مرك هم نتوانست برلودویك وان بتهوون پیروز گردد واو درمنتهی فقر درحالی که هیچکس با او نبود همچون صاعقه‌ای که برورین فرودآید جهان راترك کرد واتریش در اندوه فقدانش بخروش آمد.

او جاویدان است و هرکدام از وی بسنده میباشد .

سمفونی های او برای‌ازلی ساختن

نکته‌هائی ازهنرمندان وآیا میدانید....؟

که... بالزاك نویسنده بزرك فرانسوی وقتی میخواست اثری بوجود آورد مدت شش هفته در اطاقی محبوس میماند وهیچکس را نمی‌پذیرفت

که ... میکل آنژ نقاش معروف ایتالیائی عالیترین شاهکار هنری خودرا در هشتاد سالگی بوجود آورد

که.... برنارد شاو عقیده داشت خودکشی جنون نیست وهیچ‌دیوانه‌ای خودکشی نمیکند بلکه تمام کسانی که انتحار می‌کنند کاملاهم‌عاقلند

که .... بتهوون‌بزرگترین موسقی دان آلمانی تمام آهنگهای بزرك خودراروی کاغذ پاره وقوطی‌سیگار یاکنار روزنامه یادداشت میکرد.

جایزه اول عکاسی بیکنفر ایرانی تعلق گرفت

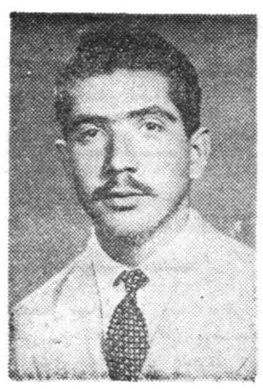

درآبانماه سال ۱۳۳۵ انجمن‌ایران وآمریکا درتهران اعلانی منتشر ساخت تاعده‌ای ازجوانان درمسابقه عکاسی شرکت کنند

یکی‌از شرکت‌کنند گان‌سید عباس شهرستانی بود که‌مناظری از روزهای برفی وآبشار پس‌قلعه تهیه‌کرده تصاویری که‌شرکت‌ـ کنندگان تهیه کرده‌بودنددرواشنگتن تحت‌نظر کارشناسان فن قرار گرفت وآقای عباس شهرستانی برنده بین المللی شناخته‌شدند وبه پاداشش هنرخود یك مجسمه‌برنزی دریافت داشتند .

نیازمندیها و آگهی های کوچک

استخدام میشود

Opportunity

New Yorh representative of major pharmaceutical firm giving personal interviews immediately to Iranians speaking fluent english interested in excellent future with top salary as local sales manager. Apply at once to B.K. trading, saray berry, Khayam Avenue.

آ-۱۶۶۷۱ ۱-۴

برای سرپرستی بیست نفر دختر بچه کوچك و بزرگ یك نفر بانوی ۳۵ تا ۴۰ ساله مورد احتیاج است معلوماتش در حدود کلاس نه باشد به تلفن ۳۴۰۵۴ رجوع شود .

آ-۱۶۸۱۱

چند نفر نمال که دارای تضمین ملکی باشند برای توزیع محصولی نیازمندیم مقابل فروشگاه فردوسی کوچه سیرك شرکت ناصح

آ-۱۶۸۱۷

دونفر بانوی پرستار

برای کار در مطب - بعد از ظهرها مورد احتیاج است چهار راه عزیز خان به بخش تزریقات احسان مراجعه نمایند .

آ-۱۶۸۲۹ ۱-۲

به چندنفر بانو یا دوشیزه‌جهت خیاطی (دستدوزی) نیازمندیم به تلفن ۳۲۷۴۷ مراجعه شود .

آ-۱۶۸۳۱ ۱-۲

کارخانه صنعتی عابدیان به ۴ نفر لوله‌کش‌ودرب‌وپنجره‌ساز مطلع نیازمند است ۶ الی ۹ بعد از ظهر مراجعه‌شود ۲۴اسفند جمشید آباد شمالی‌دست راست کوچه اول شرکت ساختمانی کارامه تلفن ۴۲۶۴۲ یا۳۵۹۵۵

آ-۱۶۸۲۷ ۱-۲

بچند نفر کارگر زنانه دوز زن ومرد نیازمندیم .دوزندگی بانوان لاله‌زار گراند هتل تلفن ۳۵۳۳۹

آ-۱۶۷۷۹

جوانی در حدود ۱۸ ساله که مختصر خواندن و نوشتن بلد باشد جهت پادونی و نظافت دفتر کار مورد احتیاج است لاله زار گراند هتل اطاق شماره ۲۱ مراجعه شود .

شش نفر دوشیزه یا بانو که بفن خیاطی آشنائی داشته باشند استخدام میشود نشانی خیابان ری اول‌خیابان خراسان رو بروی گارد ماشین کاشی ۱۰ یا بتلفن ۵۱۹۰۲ مراجعه شود .

آ-۲۵۲۱۲

چند نفر آمارگر

وماشین نویس و مترجم و کارمند و مصحح و (نامه رسان دارای دوچرخه) استخدام میشوند خیابان بهارستان جنب دروازه شمیران کاشی ۶۳ (سازمان صنایع جدید)

آ-۱۶۸۴۷

جویای کار

جوانی بامعلومات سیکل اول آشنا بامور تحصیلداری جویای کار در حجره یا تجارتخانه‌ای میباشد تلفن ۲۱۸۵۷

یکنفر دانشجوی سال دوم فنی‌مایل است در خانواده محترمی انگلیسی- ریاضی -فیزیك‌را برای مدت یك یا دوساعت از ۶بعد از ظهر ببعدتدریس نماید توسط تلفن ۲۷۹۸۵ باآقای‌فخرائی مذاکره شود .

نوزاد

خداوند به بانو معصومه وآقای حسین صالحی پسری عنایت‌فرمود بانو بتول و آقای یحیی‌حمیدی دارای پسری شدند .

واگذار میشود

برق سه فاز ۳۰ آمپر

یك رشته برق ۳فاز ۳۰ آمپر از کارخانه برق عمران وآبادی جنوب ملیك که قابل انتقال در فاصله‌بین دوحد جنوبی نظامی وحد شمالی زرگنده میباشد بمبلغ ۱۲۰۰۰۰ریال واگذار میشود طالبین به تلفن۳۶۰۷۵ مغازه روسی مراجعه فرمایند

آ-۱۶۶۷۹ ۱-۳

یك سالن آرایشگاه زنانه

باتمام لوام واگذار میشود خیابان سعدی‌جنب بیمه ایران‌لاله‌زار روبروی تاتر پارس مغازه الا

آ-۱۶۶۹۳ ۱-۵

مستغلات

برای انجام معاملات پولی باوثیقه ملکی

خرید یافروش املاك

رجوع فرمائید لاله‌زار۳۹۷۸۴

به: بنگاه کوشان

آ-۲۳۹۳۸ ۱-۱۰

سه‌باب خانه نو ساز درشمال‌شهر

بابهترین وسائل مدرن کوچك وبزرك در بهترین‌نقطه امیر آباد بانصف پول ونصب هرگونه املاك دیگرمعاوضه میشود .آژانس رایت شاهرضامقابل سینما رویال تلفن ۳۲۹۷۱-۳۱۸۵۳

آ-۱۶۵۹۱ ۱-۳

آقایان پزشکان و دندانپزشکان

آپارتمان نوساز در محل مناسب برای مطب وسکونت آماده اجاره است بتلفن ۴۵۷۱۲ مراجعه‌فرمائید

آ-۱۶۷۳۷ ۱-۵

ساختمان در دوقسمت

باگاراژ وبرق‌وشش‌اطاق‌باکلیه لوازم در دربند اجاره داده می‌شودتلفن ۳۱۸۵۳

آ-۱۶۷۴۷ ۱-۲

یك دستگاه آپارتمان طبقه دوم در بهترین نقطه لاله‌زار داری سه اطاق بابرق ولوله کشی آب وکلیه لوازم برای دارالوکاله‌یاتجارتخانه واگذارمی شود طالبین به لاله‌زار جنب سینما ایران خرازی نور مراجعه فرمایند .

آ-۱۶۴۵۷ ۱-۳

منزل وآپارتمان بزرك وکوچك‌مورد احتیاج فوری‌است به‌بازرگانی‌اردیبهشت پیچ شمیران تلفن ۳۳۱۲۹ مراجعه فرمایند .

آ-۱۶۴۵۵ ۱-۳

خانه‌ای قدیمی آجری و تیر آهن ۱۱۵ متر ۳ طبقه هشت اطاق بالوازم بفروش میرسد خیابان‌بهجت آباد کوچه علائی شماره ۵۳ ساعت ۲ تا ۴

آ-۱۶۷۷۵

اطاق اجاره‌ای

دو اطاق در بهترین نقاط شهر بابرق و تلفن و آب لوله کشی برای خانواده ۲ نفری باجاره‌واگذار میشود طالبین به تلفن ۶۷۱۷۵ مراجعه نمایند .

آ-۱۶۵۸۷

یك دستگاه آپارتمان طبقه دوم در بهترین نقطه لاله‌زار دارای سه اطاق با برق و لوله کشی آب و کلیه لوازم برای دارالوکاله یا تجارتخانه واگذار میشود. طالبین به لاله‌زار جنب سینما ایران‌خرازی نور مراجعه فرمایند .

آ-۱۶۴۵۷ ۲-۳

یك محل که در حدود چهار هزار متر ویکهزار وپانصد متر آن زیر سقف میباشد وبرای انبار کالا و موسسات صنفی مناسب است با برق سه‌فاز وتلفن و آب‌لوله کشی وهشت باب مغازه بزرك واقع در خیابان‌سی متری نزدیك راه آهن بدون مغازه یا با مغازه ها بدون سرقفلی باجاره‌یا برای فروش حاضر است محل هم تخلیه میباشد طالبین به تلفن ۳۸۵۸۵ مراجعه فرمایند .

آ-۱۶۸۸۷

یك آپارتمان چهار اطاقه لوکس‌داری برق تلفن آب لوله کشی اجاره داده میشود به‌تلفن۶۹۷۹۸ مراجعه‌فرمائید.

آ-۱۶۷۸۹ ۱-۲

خانه اجاره میشود

یکباب حیاط باگارازدر شمال و غرب شهر در حدود یکهزار وپانصد تومان با تلفن ۴۵۹۷۲ مذاکره‌شود

آ-۱۶۷۹۳ ۱-۳

برای اجاره یا

خریدوفروش خانه-آپارتمان- زمین در هر نقطه شهر وشمیران وجاده‌کرج به موسسه «خانه‌سیاح» قسمت‌فوقانی شمال غرب میدان ۲۴ اسفند تلفن ۴۱۷۴۷ مراجعه‌فرمائید .

آ-۱۶۸۳۷ ۱-۴

نیازمندیم

برجاده کرج تا کیلومتر ۱۶ برای ایجاد کارخانه کوچك ومدرن که‌بالطبع باعث آبادی زمینهای مجاور میگردد ۳۰۰۰ متر زمین نیازمندیم‌فروشنده به موسسه «خانه سیاح» قسمت‌فوقانی شمال غرب میدان ۲۴اسفند تلفن ۴۱۷۴۷ مراجعه فرمایند .

آ-۱۶۸۳۷ ۱-۳

شریك میخواهد

صاحب زمینی مرغوب در بهترین نقطه خیابان‌شاه برای‌ساختمان‌مستغلات وبهره برداری شریك میخواهد از ۱۱ تا ۴ بعد از ظهر‌به تلفن ۶۶۶۷۹‌مراجعه شود

آ-۱۶۸۴۱ ۱-۲

آگهی های کوچک

شماره تلفن

آقای منوچهر بزرگمهر ی وکیل‌پایه یك دادگستری‌ومشناورقضائی

۸۲۰۱۸۴

میباشد

سدرصحت

برای جلوگیری از ریزش مو وشوره سر

شامل: سدر - کتیرا - برگ زیتون - برگ گل

آ-۲۳۴۳۸ ۱-۵

فریدولین

وفیدولین یگانه دیگ زودپز بدون خطر ساخت سوئیس

آ-۲۲۶۰۴ ۱-۳۰

شرکت‌های‌ساختمانی

هرنوع لاستیك احتیاج داشته باشید فوری فرستاده میشود .

ماشین کار خیابان قزوین مقابل خیابان مخصوص تلفن ۲۰۲۰۲

آ-۲۱۹۳۰ ۱-۲۰

یك دستگاه ماشین چاپ باتمام وسایل که بتواند مجله وبارونامه چاپ کند خریداریم نشانی خیابان منوچهری مطب دکتر جناب زاده تلفن ۴۲۰۵۳

آ-۱۶۷۵۱ ۱-۲

تلفون ۴ یا ۶

نصب شود خریداریم تلفن ۳۱۸۵۳

آ-۱۶۷۴۷ ۱-۲

اداره آموزش فنی و حرفه‌ای

وزارت فرهنك جهت افتتاح‌انستیتو برق احتیاج بیك ساختمان اجاره‌ای با مشخصات زیر دارد .

۱-وسعت حدود ۱۰۰۰متر مربع

۲-۲۳ اطاق که لااقل چهار اطاق‌آن بزرك و ۵زیر زمین داشته باشد .

۳-در شمال غرب تهران واقع شده باشد .

مالکین که دارای املاك‌بامشخصات مذکور بوده و مایل بواگذاری باشند بشماره تلفن ۶۸۲۲۵ هنرسرایعالی مراجعه نمایند .

رئیس اداره آموزش فنی و حرفه‌ای

آ-۲۵۲۱۸

مزایده فروش زمین

شهرداری تهران یك قطعه زمین از اراضی متروکه واقع در جاده سلطنت آباد را بمشخصات زیر :

بمساحت ۱۶۳ متر مربع باحد اقل متری ۱۲۰۰ ریال

ازطریق مزایده بوجه نقد باشرایط زیر بفروش میرساند :

۱-پیشنهاد دهندگان باید مبلغ ۱۰۰۰۰ ریال قبض سپرده صندوق شهرداری برای‌هرقطعه ضمیمه‌پیشنهاد خود بنماید به پیشنهادات فاقدسپرده ومشروط ومبهم وپیشنهاداتیکه بعد از مدت مقرر در آگهی برسد مطلقا ترتیب اثرداده نخواهد شد .

۲-طالبین باید پیشنهادهای خودرا تاساعت ده صبح‌روز ۷ر۸ر۳۷ بصندوق کمیسیون مزایده های شهرداری‌تسلیم نمایند . پیشنهادهای واصله در همان روز ساعت یازده در کمیسیون مزبور باز و خوانده خواهد شد .حضور پیشنهاد دهندگان یا نماینده آنها در جلسه قرائت پیشنهاد ها آزاداست سپرده نفر اول ودوم تا انجام‌معامله مسترد نخواهد شد .

۳-درصورتیکه برنده مزایده پس از هفت روز از تاریخ رؤیت‌ابلاغ شهرداری از پرداخت تمام بهای زمین نقدا وانجام معامله استنکاف نماید سپرده او بسود شهرداری ضبط‌خواهد شد .

۴-شهرداری در رد وقبول هریك یاتمام پیشنهاد ها مختار است .

۵-هزینه آگهی وتنظیم سند در دفتر خانه وهزینه‌های ثبتی وسایر عوارض متعلقه بشهرداری بعهده‌خریدار است .طالبین برای کسب اطلاع از وضعیت زمین‌وشرایط معامله‌میتوانند باداره‌املاك شهرداری مراجعه نمایند.

شهرداری تهران

آ-۲۵۰۹۲

گم شده

۵۰۰ ریال مژدگانی

گواهی نامه رانندگی بنام اکبر هرائی شماره ۴۸۳ صادره ازیزد در خیابان سی متری مفقود شده ازیابنده تمنی میشود به خیابان ناصرخسرو پاساژ احیاء تجارتخانه اکبر هرائی مراجعه و مژدگانی دریافت دارد

۱۶۷۵۵-۱ ۱-۲

دار بست آهنی کرایه دوس

شرکت انتریوز خیابان شاهرضا

روبروی لاله‌زارنو-کوچه سپند

تلفن ۴۹۶۳۱ - ۴۹۷۸۴ - ۴۸۹۳۱

ENTREPOSE

آ-۲۵۰۳۸ ۱-۲۴

Soundcraft

نوار ضبط صوت امریکائی ساوندکرافت

الکترون شاه‌آباد‌مخیابان‌خواجو

آ-۲۵۰۳۴ ۱-۲

آگهی مودت

آگهی مناقصه

اداره ساختمانی بانکملی ایران ۶۳ دستگاه جعبه‌آتش نشانی‌ساخت ایران را بالوازم مخصوص آتش نشانی و یابدون لوازم طبق نقشه ومشخصات موجود از طریق مناقصه‌کتبی‌خریداری مینماید .

داوطلبان میتوانند قبلا برای‌دریافت نقشه ومشخصات بدفتر اداره‌ساختمان واقع در خیابان سعدی ساول کوچه ممتاز مراجعه نموده وپیشنهاد خود راتا آخر وقت اداری روز ۷ر۸ر۱۳۳۷ بدفتر اداره ساختمان تسلیم دارند.

پیشنهاد دهندگان بایستی بهای پیشنهادی را بطور صریح قیدنمایند که با در نظر گرفتن لوازم است یا بدون لوازم .

پیشنهاد دهندگان بایستی مبلغ ۶۰۰۰ ریال چك‌تضمین شده بعنوان سپرده پیوست پیشنهاد خود نمایند ویا بحساب شماره ۱۰۰۰۸ نزدشعبه فردوسی پرداخت وقبض رسید آنرا پیوست نمایند .

پیشنهاد های رسیده در ساعت۱۰ صبح روز ۸ر۸ر۱۳۳۷ در محل اداره ساختمان باز وقرائت خواهد شد . حضور پیشنهاد دهندگان در جلسه مناقصه آزاد وبانك در رد و قبول یك یا کلیه پیشنهاد ها مختاراست.

بانك ملی ایران

آ-۲۴۹۳۸ ۱-۳

آگهی مناقصه

اداره‌ساختمان بانك‌ملی ایران‌تکمیل بنای نیمه تمام انبار کارگشائی‌مولوی را طبق نقشه و مشخصات موجود از طریق مناقصه بشرکتهای صلاحیتدار واگذار مینماید .

داوطلبان شرکت در این مناقصه میتوانند از تاریخ ۲۶ر۷ر۱۳۳۷ تا تاریخ ۳ر۸ر۱۳۳۷ باداره ساختمان واقع در خیابان سعدی ساول کوچه ممتاز مراجعه نموده وبا پرداخت‌مبلغ یکهزار وپانصد ریال اسناد مناقصه را دریافت وپیشنهاد خودرا منتهی‌تا آخر وقت اداری روز ۵ر۸ر۱۳۳۷ در پاکت سربسته ولاك شده بدفتراداره ساختمان تسلیم دارند .

پیشنهاد های رسیده در ساعت ۱۰ صبح روز ۶ر۸ر۱۳۳۷ در محل‌اداره ساختمان باز وقرائت خواهد شد . حضور پیشنهاد دهندگان در جلسه مناقصه آزاد وبانك در ردو قبول یك یا کلیه پیشنهادها مختار است .

بانك ملی ایران

آ-۲۴۹۳۶ ۱-۳

آگهی مناقصه

جمعیت شیرو خورشید سرخ ایران کارهای آهنگری ولوله کشی جمعیت را برای یکسال بمناقصه میگذارد داوطلبان باشرکت در مناقصه میتوانند تا تاریخ سیام مهرماه ۱۳۳۷ برك مشخصات وشرایط مناقصه را از دفتر مرکزی جمعیت واقعه در خیابان ارك دریافتداشته‌وپیشنهادات خودرا طبق برك شرایط مناقصه تسلیم نمایند

شیرو خورشید سرخ ایران

آ-۲۵۰۲۴ ۱-۲

اتومبیل فروش

فولکس واگن مدل ۵۸ خریداریم

خیابان تخت‌جمشید‌چهارراه‌ایرانشهر جنب داروخانه امین مغازه‌جواهری

آ-۱۶۶۸۱ ۱-۳

فولکس واگون فروشی ۵۸ با رادیو تلفن ۴۷۷۳۴

آ-۱۶۷۷۱

اتومبیل مرسدس بنز تمیزبارادیو بفروش میرسد به شرکت کوکس خیابان شاه - جنب رازی به مهندس نت‌هایس رجوع شود - تلفن ۴۷۱۲۲

آ-۱۶۸۰۹

اتومبیل فورد ۴۹ شش سیلیندر با رادیو کاملا مرتب ۳۶۰۰۰ ریال‌مقطوع بفروش میرسد تلفن ۶۶۵۶۸

آ-۱۶۷۷۳ ۱-۲

وانت فولکس واگن

چند دستگاه وانت فولکس واگن مدلهای ۵۶و۵۷ آماده بکار بتوسطه موسسه «خانه سیاح» قسمت فوقانی شمال غرب میدان ۲۴ اسفند تلفن ۴۱۷۴۷ بفروش میرسد .

آ-۱۶۸۳۷ ۱-۳

عروسی

بهمن همسری‌دوشیزه گیتی خبازان با آقای جمشید تناولی روز یکشنبه در منزل آقای تناولی برگزارشد واز ساعت ۶ تا ۱۰ بعد از ظهراز مدعوین پذیرائی‌محبت‌آمیزی بعمل آمد .

آگهی مزایده

سازمان چای وزارت گمرکات وانحصارات مقدار بیست تن خاکه چای موجوده در انبار های سازمان را واقع در نازی آباد از طریق مزایده یکجا با پارتی‌های پنج تنی بفروش میرساند . سپرده شرکت در مزایده معادل صدی پنج نرخ پیشنهادی میباشد . پیشنهادات تا آخر وقت اداری روز دو شنبه پنج آبانماه قبول ودر ساعت ۱۰ صبح روز بعد در محل سازمان چای واقع در خیابان ارفع باز و قرائت میشود داوطلبان باید برای اطلاع از شرایط مزایده و رویت نمونه چای بدفتر سازمان چای واداره انبار ها مراجعه نمایند .

سازمان‌چای

آ-۲۵۲۱۴

آگهی مزایده

بنگاه جنگلها مقدار ۳۵۰۲ کیلو پسته محصول سال ۳۷ جنگل خواجه کلات موجود در انبار سر جنگلداری مشهد را از طریق مزایده بفروش می رساند .

۱- داوطلبان شرکت در مزایده بایستی مبلغ ۴۰۰۰ ریال قبلا بحساب ۱۱۲۴ سپرده بنگاه جنگلها در بانك ملی شعبه فردوسی در مرکز وبحساب ۵۲۶۵ سپرده سرجنگلداری درشعبه بانك ملی مشهد پرداخت و فیش مربوطه را بضمیمه پیشنهاد خود تا آخر وقت اداری‌روز سه شنبه ۲۹ر۷ر۳۷ در پاکت لاك و مهر شده بدفتر بنگاه جنگلها در تهران و دفتر سرجنگلداری در مشهد تحویل و رسید دریافت دارند .

۲- پیشنهاد دهندگان می توانند با مراجعه به اداره حسابداری بنگاه در مرکز و سرجنگلداری در مشهد نمونه پسته را ملاحظه نمایند .

۳- به پیشنهادات فاقد سپرده ویا مشروط و مبهم ترتیب اثر داده‌نخواهد شد .

۴-پیشنهاداتی که بعد از موعد مقرر برسد ترتیب اثر داده نخواهد شد.

۵-محل تحویل در مشهد انبار سرجنگلداری بوده وکلیه هزینه از قبیل نشر آگهی و مالیات متعلقه و عوارض شهرداری‌بعهده خریدارخواهد بود .

۶- پیشنهادات رسیده در ساعت ده صبح روز ۴شنبه ۳۰ر۷ر۳۷ در اداره حسابداری بنگاه در مرکز ودفتر سرجنگلداری مشهد با حضوراعضاء کمیسیون باز و قرائت خواهد شد حضور پیشنهاد دهندگان در جلسه مزایده آزاد است .

۷- پس از اعلام کمیسیون مزایده و بنگاه سپرده سایر شرکت کنندگان غیر از سپرده نفر اول ودوم مسترد خواهد شد .

۸- پس از اعلام به برنده مزایده چنانچه در مدت ۱۰ روز از پرداخت بهای پسته مورد مزایده بطور نقد خود داری نموده سپرده او بنفع‌بنگاه ضبط و با نفر دوم معامله انجام‌خواهد شد .

۹- بنگاه در رد یا قبول یك ویاکلیه پیشنهادات مختار است .

مدیر عامل بنگاه جنگلها -سرتیپ هوشنك امجدی

آ-۲۵۲۲۴ ۱-۲

راهنمای پزشکی

دکترهای متخصص درامراض زنان

دکتر کیقباد کاوسی

متخصص بیماریهای زنان زایمان مخترع تکنیك پلاستیکی برای درمان نازائی ازامریکا نشانی شاهرضامقابل ایرانشهر پذیرائی عصرها

دکترهای متخصص درامراض سرطان

دکتر رحمتیان

استادکرسی سرطان دانشکده‌پزشکی نشانی آزمایشگاه دکتر رحمتیان‌خیاباز پهلوی روبروی کافه شهرداری کوچه پشن تلفن ۶۵۹۹۶

دکترهای متخصص درالرژیك

دکترمحمود لسانی

متخصص بیماریهای آلرژیك از پاریس .

(آسم - کهیر - گرفتگی بینی معالجه حساسیت بیلزاسیون)خیابان جامی - اول خیابان پاریس پذیرائی ۳-تا ۸بعداز ظهر .

دکترهای متخصص درامراض ریه

دکتر تقی گوهری

ازاسلامبول ورم وپاریس پذیرائی ۴ تا۷ بعد از ظهر نشانی خیابان سعدی کوچه جنوبی بیمه تلفن ۳۷۲۰۶

دکترهای متخصص درمجاری ادرار وتناسلی

دکتر محمد رضا مسدد

خیابان سعدی بالای بیمارستان‌امیر اعلم تلفن ۳۲۳۹۲ پذیرائی ۴ تا ۱ بعد از ظهر .

دکتر دانشگر

امراض مقاربتی جلدی تناسلی و سستی امراض‌زنانه ونازائی خیاباز سپه مقابل پستخانه .

دکتر ا - پولوسا

متخصص بیماریهای مقاربتی مجاری ادرار و تناسلی پذیرائی صبح وعصر خیابان فردوسی شمالی مقابل‌خیاباز کوشك کوچه صادق تلفن ۴۶۵۸۹

دکتر صادقی

درمان قطعی سوزاك حاد و مزمن در مدت خیلی کوتاه پذیرائی عصرها خیابان ری اول‌صدرالاشراف

دکترهای متخصص درجهاز هاضمه

دکتر رفیعی

متخصص بیماریهای جهاز هاضمه از دانشگاه پاریس

معده -کبد- روده پذیرائی ۳تا۸ بعد از ظهر خیابان جامی اول کوچه پاریس .

دکتر محمد دادخواه

علاج چاقی و لاغری - ضعف قوا با برق ترك تریاك ومرفین درپنج روز اول لاله‌زار ازطرف میدان سپه تلفن ۳۸۱۷۰

پزشك مارتین مانوئلیان

مزمن وتازه امراض جلدی‌مخصوصا اگزما مزمن سعرض فش وضعف باه کاملا در مدت قلیلی معالجه مینماید .

آدرس -چهار راه کنت خیابان منوچهری کاشی ۱۷۹

دکترهای متخصص دراعصاب

دکتر حکیمی

وزیدنت سابق بیمارستان آلبرت انیشتین نیویورك دارای‌جدیدترین وسائل الکتریکی

نشانی - دروازه دولت مقابل پمپ بنزین تلفن ۳۳۶۰۲ پذیرائی از۴تا۷ بعد از ظهر

دکتر مسعود امینی

معالج بیماریهای داخلی- زنان و کودکان با بیست و دو سال سابقه طبابت -معالجه قطعی بیماریهای: روماتیسم- سیاتیك- چاقی مفرط درد اعصاب- فلج وسستی اعصاب بوسیله الکترو فیزیوتراپی باوسائل مدرن آلمانی أشعه ماوراء بنفش و مادون قرمز و ماساژهای طبی- شاهرضا- جنب سفارت هندوستان تلفن ۴۴۷۱۴

دکتر های متخصص در گوش وحلق‌و بینی

دکتر آزاد

متخصص گوش،گلو،بینی خیابان منوچهری کوچه ارباب جمشید پذیرائی از ۵ تا۸ر۸ بعد ازظهرصبحها باتعیین وقت قبلی

پزشکان متخصص درجراحی‌پلاستیك

دکتر نوابی

متخصص جراحی پلاستیك وزیبائی ازپاریس پذیرائی ۵تا۷ر۷ بعداز ظهرچهارراه پهلوی شاهرضا تلفن ۴۶۱۸۲ - ۴۴۸۰۸

دکتر عزت‌اله حضرتی

جراح پلاستیك ازامریکا نشانی خیابان نادری مقابل نوبهار کوچه مسعودسعد تلفن ۴۶۸۷۰ پذیرائی ۴ونیم تا ۷ بعدازظهر

دکترهای متخصص در امراض دهان و دندان

دکتر آرام صفریان

خیابان یوسف آبادروبروی ت.ث.ث کوچه سیمی تلفن ۴۴۵۰

دکتر های متخصص درامراض پوست

دکتر محققی دانشیار دانشکده پزشکی پذیرائی از۴تا۸ بعدازظهر. نشانی دروازه دولت روبروی پمپ بنزین تلفن ۳۳۰۰۹

دکتر فلك آسا

متخصص بیماریهای پوست سامراض مقاربتی سوختنه کودکان بوسیله دستگاههای جدید برقی پذیرائی‌صبح وعصر سه راه سیروس تلفن ۶۱۱۷۲

دفترخانه‌های درجه یك تهران

دفترخانه ۱۲۴ جلال زرین خیابان سعدی روبروی ایران‌تور تلفن۳۲۱۶۵

دفترخانه اسناد رسمی ۱۳۹ رضا عاصم گرگان چهارراه معینیه تلفن ۳۵۸۳۴

دفتر ازدواج ۲۲ و طلاق ۲۴ شمال شهناز خیابان امین‌الدوله ایستگاه گلچین تلفن ۳۰۲۲۶۹ جعفری ابهری

آ-۱۴۱۲۳

وکلای درجه یك دادگستری

مهدی افتخاری

«وکیل پایه یك دادگستری»

خیابان شاه-چهارراه فروردین-تلفن ۴۲۲۲۴

سید ابوالقاسم انوری‌پور

دفتر: یکشنبه وپنجشنبه شهر ری میدان مجسمه

سایر روزها: خیابان شاه چهارراه فروردین تلفن ۴۲۲۲۴

آژانسهای معاملاتی

بازرگانی مجد

شاه آباد اول ظهیرالاسلام تلفن ۳۲۵۲۳ بورس معاملات املاکواراضی

آرایش وزیبائی

سالن‌آرایش وزیبائی الیاتلفن۴۶۷۸۵ تحت‌نظر مادام هوانسیان و متخصص ایتالیائی - شاهرضا جنب لوان تور

کافه رستورانها

همه شب از برنامه‌های کافه‌رستوران باستانی بهشت تهران آوازبانومهوش و رقص عربی بانو سامیه‌وآکروبات‌باند سیمرا و رقص های فرنگی مسیو سیتا و مادام کوبا و رقصهای شرقی وکردی و هندی بانو سوسن‌وجینالولو استفاده فرموده میز را قبلا رزرو فرمائید .

نشانی خیابان شمیران بهشت‌تهران تلفن ۳۴۹۷۰

ماشین نویسی

فارسی ولاتین

را در کانون ماشین نویسی زیماك با ماشینهای تحریر نوو کامل زیماك فرا گیرید . پس از پایان کار استخدام شما را تضمین میکنیم .

کاخ دانش

نادری -نرسیده به چهار راه‌اسلامبول

آ-۲۵۲۰۰

استخدام

دوره جدید نقشه برداری

روز ۲۷ مهر زیر نظر استادان‌مجرب و با لوازم کامل تشکیل میشود .قبلا نام نویسی کنید .

کاخ دانش

نادری-نرسیده‌به‌چهارراه اسلامبول

آ-۲۵۲۰۲

استخدام

دوره جدید نقشه‌برداری

روز اول آبانماه تشکیل میشود در این کلاس شرکت و پس از اخذ دیپلم با معرفی ما استخدام شوید .

کاخ دانش

نادری-نرسیده‌به چهارراه‌اسلامبول

آ-۲۵۲۰۴

کلاسهای انگلیسی

اول -دوم -سوم تشکیل و نام‌نویسی میشود .

کاخ دانش

نادری-نرسیده‌به چهارراه‌اسلامبول

آ-۲۵۱۹۸

اجاق والور

ساخت انگلستان

آ-۲۵۱۰۲

آموزشگاهها

آموزشگاه عالی خیاطی (انستیتو فرهنك) عالیترین مرکز تعلیم خیاطی گلسازی ،ماشین نویسی‌با امتیاز رسمی وزارت فرهنك.

حسن‌آباد مقابل آتش‌نشانی

آموزشگاه ربانی

آموزشگاه ماشین نویسی‌وبانی شاه آبادازهر حیث مورد اطمینان است. تلفن ۳۷۱۳۵

ماشین نویسی کشور

خیام مقابل پارك شهر با اسلوب ده انگشتی .

رانندگی

میدانیداسلوب صحیح رانندگی‌و میکانیکی را در کجا میاموزند نقط در هنرستان فنی پرستو گمرك شاهپور تلفن ۲۳۹۱۶

احتیاجات زندگی

تعمیرات در منازل

تعمیرات رادیو-رادیوگرام-ضبط‌صوت ویخچال تحت نظر مهندس‌تحصیل کرده اروپا در منازل تلفن ۵۲۱۲۴

فروشگاه سماورنفتی طلوع

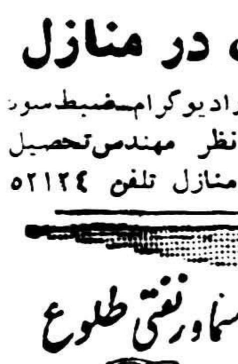

شعله آبی

۸دقیقه‌جوش

شاهپورمقابل سینماجهان

تلفن ۶۶۴۹۰

خیاطی

مدیر دوزندگی سلوك پس‌از یکسال تحصیل درآلمان و گرفتن دیپلم عالی خیاطی بتهران مراجعت نموده است لاله‌زار مهران تلفن ۳۳۰۳۶

آقای دکترعلی فروحی

چون همسر بیمارم پس ازعمل جراحی که بوسیله شما انجام‌گردید بهبودی حاصل نمود نهایت سپاسگزارم توفیق‌شمارادرراه‌خدمت‌باهالی محترم رشت ازخداوند بزرك مسئلت میدارم .

حریر بافی چالوس - کریم آتری

آ-۲۵۱۴۰

آگهی مناقصه خرید بخاری

اداره تدارکات فرهنك استان مرکز درحدود دوهزار وپانصد عدد بخاری نفتی‌وپنجهزارمتر‌لوله‌وپنجهزار‌عددزانوئی‌طبق‌نمونه‌موجود وممهور‌در کارپردازی ازطریق مناقصه خریداری مینماید داوطلبان شرکت درمناقصه میتوانند پس از ملاحظه نمونه‌ودریافت‌برك‌شرائط ونمونه قرارداد پیشنهاد خود را بضمیمه سپرده بمبلغ یکصد وپنجاه هزار ریال تاآخر وقت‌اداری روز پنجشنبه اول آبانماه ۱۳۳۷ بدفتر اداره تدارکات تسلیم نمایند

پیشنهادات رسیده درساعت ده‌صبح‌روزشنبه سوم آبانماه ۱۳۳۷با حضور کمیسیون بازو خوانده خواهد شد شرکت کنندگان بایستی نمونه قرارداد وبرك شرائط راامضاء نموده بضمیمه پیشنهاد بدفتراداره تدارکات بدهند شرکت درمناقصه‌وتسلیم پیشنهاد بمنزله قبولی شرایط میباشد وحضور پیشنهاد دهندگان درجلسه مناقصه آزاد است .

رئیس اداره تدارکات فرهنك استان تهران - پرتوی

آ-۲۵۲۱۶ ۱-۲

صاحب امتیاز ومدیر مسئول: عباس مسعودی
جای اداره خیابان خیام چاپخانه اطلاعات

درباره سربازی‌که در کوههای پس قلعه انتحارکرد

خودکشی این‌جوان معمائی شده

متوفی قصدومحل‌انجام‌نیت خودراقبلاطی نامه‌ای‌اطلاع‌داده‌بود

بطوری که دیروز باطلاع‌خوانندگان محترم رسید جنازه سربازی بنام سیروس کامیاب که در کوههای دربند حوالی «وزوا» انتحار کرده بود وسیله مامورین کلانتری‌دربند کشف گردید .

خبرنگار ما در تجریش در این باره گزارش داده است . صبح دیروز یحیی کامیاب بکلانتری‌دربند مراجعه نمود و به آقای ستوان مهنوش افسر نگهبان اطلاع داد که برادرش سیروس کامیاب سرباز وظیفه از عصر روز چهار شنبه ناپدید شده است.

یحیی سپس افزود امروز صبح از روی کمد سیروس نامه‌ای‌بدست ما افتاد که در آن نوشته شده بود من خود را در کوههای پس‌قلعه حوالی «وزوا» خواهم کشت. سپس سیروس در این نامه نشانی صحیح آن محل را داده و اضافه کرده چنانچه خواستید جنازه من را پیدا کنید به آن محل بیائید.

بلافاصله پاسبان شماره ۴۷۱ از طرف کلانتری مامور شد که باتفاق یحیی بمحل رفته و حقیقت را کشف نماید. در ساعت ده صبح مامور اعزامی گزارش داد: جنازه سرباز نامبرده در محل مورد نظر دیده شده. از طرف کلانتری برای حمل جنازه به پزشکی قانونی‌اعزام گردید و در نتیجه ساعت ۲ وربع بعد از ظهر دیروز ابتدا جنازه به کلانتری دربند منتقل شد و پس از بازجوئی از دوبرادر و کسان متوفی و تنظیم صورت مجلس جنازه به پزشکی قانونی حمل گردید.

خبرنگار ما در گزارش خود اضافه میکند. بقراری که مامورین اظهار داشته‌اند فیروز باسیانور خودکشی نموده و مقداری از سیانور نیز در کنار جنازه‌اش بدست آمده است.

طبق تحقیقاتی که خبرنگار ما در این مورد بعمل آورده فیروز هیچگونه ناراحتی از نظر مالی نداشته و مسائل عشقی نیز در میان نبوده است. بدین جهت خود کشی وی اسرار آمیز بنظر میرسد. ومعمائی برای‌مامورین بوجود آورده است .

از فراق پدر ودوبرادر

دیشب جوانی بنام مهدی موسی فرزند اکبر ۱۸ساله با خوردن مقداری قرص خواب‌آور خودرا مسموم کرد و بوسیله کسانش ببخش مسمومین‌منتقل وتحت‌درمان قرار گرفت مهدی درباره علت‌اقدام باین عمل میگفت : چون در شش ماهه گذشته پدر و دوبرادرم را از دست‌داده‌ام از ادامه زندگی مایوس شدم .

حوادث کوناکون

پرویز اثاثیه مادرش را بسرقت برد!

مادر پس‌از اطلاع از دستگیری فرزندش اورا بخشیداما...

عصر دیروز مامورین آگاهی کلانتری ۱۴ جوان ۲۰ ساله ای بنام پرویز انقطاع فرزند حسن را که از منزل مادرش مرتکب‌سرقتی شده و متواری گردیده بود در خیابان دلگشا دستگیر کردند . بموجب پرونده‌ای که در کلانتری تشکیل شده‌است پرویز پس ازمرگ پدرش میراث خودرا از بین برده و مادرش نیز وی را از خانه خود بیرون کرده بود تا اینکه هفته پیش پرویز در غیاب مادر و سایرساکنین وارد خانه شده مقداری اثاثیه از قبیل رادیو و پتو و ملبوس را از خانه بسرقت برده بود مادر پرویز پس‌از اطلاع ازاین‌جریان بکلانتری شکایت کردوبالاخره پرویزدستگیر شد و معلوم گردید که این‌جوان رادیو را بصاحب یك مغازه سلمانی در شهر ری فروخته و پتوو‌ملبوس را نیز در جای‌دیگر بفروش‌رسانیده وبابول اشیاء مسروقه بلیط راه‌آهن بمقصد خرمشهر خریداری کرده و قصد داشته‌امروزبه خرمشهرحرکت کند که دستگیر شده‌است بانو دستگیری فرزندش بکلانتری آمد واز شکایت خود صرفنظر کرد ولی چون موضوع سرقت از جنبه‌عمومی قابل تعقیب بود پرویز با پرونده به آگاهی اعزام شد و باقرار قانونی بازداشت گردید .

کشف ۲۱ کیلو شیره ۱۷کیلو تریاك

بقراریکه از سازمان مستقل منع کشت خشخاش اطلاع میدهند مامورین مربوطه در رضائیه مقدار بیست و یك کیلو و پانصد گرم شیره‌را کشف کرده و صاحبان کالای قاچاق را بمقامات قضائی تحویل دادند هم‌چنین رئیس پاسگاه قریه «تبه» آذربایجان مقدار ۱۷ کیلو تریاك از منزل عثمان نام ساکن قریه کاپتان کشف کرده و صاحب تریاکها بازداشت شده است .

علیه دونفرکیفر خواست صادر شد

سخنگوی دادگستری بخبرنگار ما گفت دادستان علیه شریف عثمان‌پور راننده ایکه با سرعتی جنون آمیز از خیابان شمیران میگذشته و موجب مرگ عابری بنام ایاز قنبری شده بود و هم چنین علیه یداله وفائی فرزند مدد که در میدان گمرك در نتیجه نزاع‌عزیز نامی را مصدوم کرده‌و مجروح درنتیجه جراحات وارده در گذشته بود کیفر خواست صادر کرده و پرونده های آنان را بداد گاه جنائی فرستاده‌است

امریکا وضع مریخ وخورشید وسایرکرات‌رامطالعه‌میکند

بزودی یك بالون مجهز به تلسکوپ بارتفاع ۸۰ هزارپائی فرستاده میشود

واشنگتن ـ آسوشیتد پرس ـ در واشنگتن اعلام شد که در اوائل ماه نوامبر یك بالون بارتفاعات خیلی زیاد فرستاده خواهد شد و بکمك آن‌مطالعاتی در باره وضع مریخ ، خورشید وسایر سیارات بعمل خواهد آمد . بطوریکه مقامات نیروی دریائی امریکا اعلام کرده‌اند بالون مزبور در حوالی شهر راپیدسیتی‌واقع در ایالت داکوتای جنوبی بفضا فرستاده خواهد شد .

دکتر جان استرانك رئیس لابراتوار فیزیك و ستاره شناس دانشگاه جان هاپکینز اظهار داشت وسائل مکانیکی و خود کاری که در این بالون تعبیه میشود اطلاعات جالب توجهی در باره اوضاع فوق جوتیت خواهد کرد .کسی که با این بالون پرواز خواهد کرد مالکولم راس یکی از بالونیست های با تجربه نیروی دریائی امریکاست.

بالون مزبور قرار است تا ارتفاع ۸۰ هزار پا صعود کند .دستگاه فرستنده رادیونی بالون مرتبا در باره اطلاعاتی که ثبت میشود گزارشهائی بزمین خواهد فرستاد ودکتر استرانك وسایر دانشمندان این اطلاعات را موردمطالعه و تجزیه و تحلیل قرار خواهند داد. همانطورکه اشاره شد وضع خورشید و تشعشع آن نیز جزء برنامه بیست‌و چهار ساعته‌ایست که‌این بالون در فضا میماند .

یکی از موضوعات جالب توجه و مهم مربوط باین بالون تلسکوپ‌بسیار دقیقی از نوع اشمیت میباشد که در قسمت بالای این بالون نصب شده و بوسیله آن وضع ستارگان از طبقات فوق جو مشاهده و از آن عکسبرداری خواهد شد .بطوریکه مطلعین اظهار کرده‌اند در پرواز بعدی بالونهای فضائی راجع بمقدار اکسیژن موجود در کره مریخ بررسی های مهمی صورت خواهد گرفت .

سانحه دریا

مانیل ـ آسوشیتد پرس ـ بر اثر غرق یك کشتی مسافربری در سواحل‌جنوبی فیلیپین ۳۰ نفر کشته و ۵۱ نفرمفقود گردیدند .هنوز علت غرق‌این کشتی معلوم نیست . برای نجات بازماندگان مسافرین کشتی فعالیت زیادی از طرف مامورین ساحلی فیلیپین بعمل آمد .

حوادث وانباء

کنفرانس نویسندگان آسیا وافریقا

ادامه دارد

تاشکند ـ کنفرانس نویسندگان کشور های آسیا وافریقا در تاشکند بکار خود ادامه میدهند .بیش از ۱۸۰ نماینده از ۳۰ کشور در این کنفرانس شرکت دارند علاوه بر آن ۱۶۰ نفر از نمایندگان ایتالیا ـ چکسلواکی ـ آلمان و کشورهای خارجی دیگر بعنوان مهمان در این کنفرانس حضور دارند .

مدرن‌ترین کارخانه لاستیك مصنوعی جهان

مایث ـ آسوشیتدپرس ـ مدرن‌ترین کارخانه لاستیك مصنوعی جهان در ناحیه مایث واقع در انگلستان افتتاح شد . هزینه احداث این کارخانه ۱۶میلیون وهشتصدهزار دلار میباشد وهرسال ۷۰هزار تن لاستیك مصنوعی بیرون میدهد . احداث این‌کارخانه سبب میشود که انگلستان هرسال ۳۵ میلیون دلار ارز صرفه‌جوئی‌کند بطوریکه کارشناسان اظهار کرده‌اند در سالهای آینده انگلستان حتی‌خواهد توانست مقداری لاستیك مصنوعی بخارج نیز صادرکنند . درکارخانه لاستیك مصنوعی مزبور ۴۰۰ نفر کارگر کار میکنند .

معبد یهودیان درآتلانتا منفجر شد

اتلانتا ـ آسوشیتدپرس ـ یك دینامت بسیار بزرك درمعبد یهودیان شهر اتلانتا واقع درایالت جورجیا درامریکا منفجر گردید. بطوریکه ماموربن پلیس اظهار کرده‌اند این انفجار بقدری شدید بوده که منطقه شمال غربی شهر اتلانتا رابلرزه درآورده‌است. بکلیه ساختمانهای نزدیك معبد مزبور خسارت وارد شده وخانه رئیس این معبد نیز بکلی ویران گردیده‌است. ضمنا براثر این انفجار لوله‌های آب‌نیز شکست برداشته وآب منطقه بزرگی را فرا گرفته است

*****

سفر بقطب

مسکو ـ رویتر ـ بطوریکه درمسکو اعلام شده یك هیئت از سیاحان شوروی دوهفته دیگر یك مسافرت پنجهزار کیلو متری را در منطقه منجمده قطب جنوبی آغاز خواهند کرد. این هیئت از طریق‌اقیانوس هند بسوی‌قطب جنوب‌رهسپارخواهد شد. ریاست هیئت مزبور باواسیلی بور خانف شد که در مسافرت منطقه قطب‌جنوب تجاربی دارد . عده‌ای از دانشمندان نیزبرای انجام مطالعه همراه این هیئت بقطب‌جنوب میروند.

شروع بکار

رم ـ آسوشیتدپرس ـ کلیه‌تئاترها وسینما ها ومراکز تفریحی دیگر ایتالیا که بمناسبت درگذشت پاپ پی‌داوزدهم رهبر کاتولیکهای‌جهان تعطیل کرده‌بودند ازنوشروع بکار کردند.

*****

گوشواره‌های طلائی !

عصر دیروز بانوی ۲۸ ساله‌ای بنام زری بکلانتری ۲۲ مراجعه و به آقای سروان مشرفی افسرنگهبان اظهار داشت : شوهرم صادق‌یکساعت قبل بخانه آمد و برایم یك جفت گوشواره آورد من آنها را بگوشم آویخته و بهمسایگان نشان دادم‌ولی آنها گوشواره ها را نپسندیدند و گفتند قلابی و سبك هستند. من بشوهرم گفتم آنها را عوض کند و پاپس داده و پولش را بخود من بدهد تابمیل خودم و باتفاق زنهای همسایه ببازار رفته و گوشواره سنگین و قشنگی خریداری کنیم. پس از شنیدن این تقاضا شوهرم دست خود را دراز کرده و گوشواره ها را بحدی کشید که هردو گوشم پاره شد و پس از آنکه گوشواره ها را در داخل چاه فاضل آب انداخت مرامم از خانه بیرون کرد و بصاحبخانه سپرد که در غیاب او بداخل منزل راهم ندهد .

گوشواره ها اصل است !

بدستور آقای سروان مشرفی مامورى بدنبال صادق رفت و او را بکلانتری جلب کرد. صادق اظهار داشت زری باغوای زنهای همسایه و برای رقابت باآنها از یکماه قبل از من که کارگر راه آهن دولتی هستم گوشواره طلائی میخواهد و بارها روی این موضوع کتك خورده استطا تااینکه باپول قرضی امروز گوشواره‌ای بمبلغ پانصد ریال برایش خریدم. یکساعت بعد از اینکه گوشواره ها را بگوش آویخت و بهمسایگان نشان داد نزد من آمد و گفت این گوشواره قلابی و ده ریال بیشتر ارزش ندارد توحقه‌باز هستی میخواهی مرا فریب بدهی من هم عصبانی شده گوشواره را از گوشش کندم .

پس از خاتمه بازجوئی، زری جهت پانسمان گوشهایش که پاره شده بود به بیمارستان امدادی شیر و خورشید سرخ فرستاده شد. پس از رفتن زری چون صادق دو کلانتری بازداشت شده بوداصرار میکرد که مامورین یك نفر محضردار را بکلانتری بیاورند تااو زری را طلاق بدهد ولی مامورین پس از تصابح لازم ویرا باپرونده بدادسرا فرستادند .

گله گوسفند واستیشن

عصردیروز اتومبیل استیشن‌شماره ۱۱۸۷۳ برانندگی رجبعلی‌شکوری فرزند مهدی درجاده قدیم شمیران بایك گله‌گوسفند تصادف کرده و سعراس از گوسفندهارا تلف‌کرده و۷راس دیگر را مجروح کرد. راننده‌اتومبیل بوسیله یعقوب‌صاحب گوسفندان به کلانتری ۲۵ آورده شد و صبح امروز بدادسرا اعزام گردید .

از فردا صبح

در سینماهای ایفل و دنیا

از فردا صبح

نخستین فیلم پرفروش هنرپیشه محبوب الویس پریسلی معروفترین هنرپیشه چند سال اخیر هالیوود

عشق ممـــــــنوع

داستان شورانگیز یك عشق ممنوع ....

ماجرای دوبرادریکه بخاطر یك زن با...

جنگهای داخلی آمریکا همراه با داستان

پیچ عشقی در این شاهکار گمپانی

"فوکس قرن بیستم" گنجانده شده است

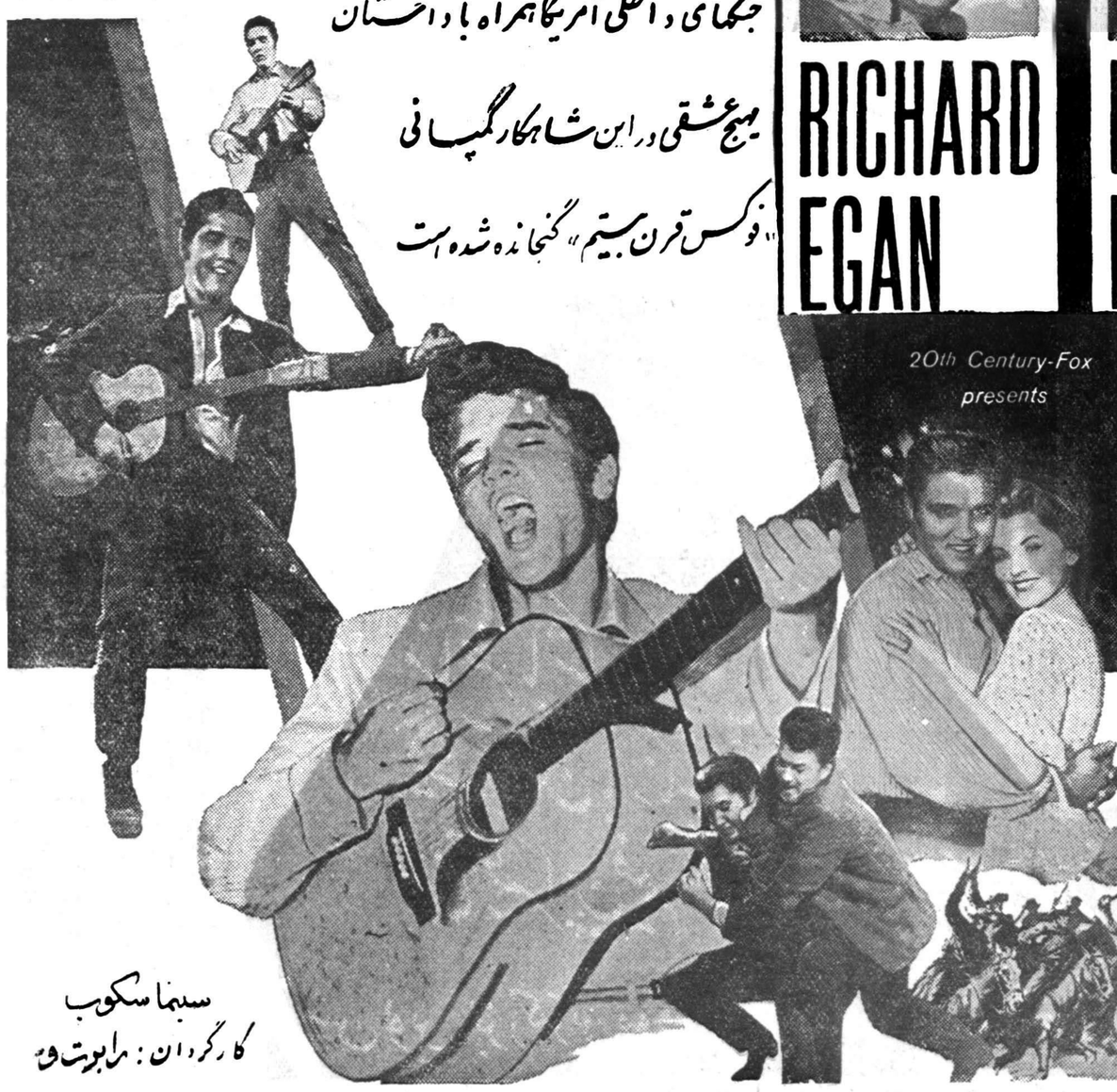

شرکت سه نور فیلم

سینما سکوب

کارگردان : رابرت وب

باشتراك هنرمندان بزرك ومعروف هالیوود: ریچارد ایگان ـ دبرا باجت ویلیام کامپبل

شروع سئانسها درسینما ایفل ۱۰ صبح ۲ـ۴ـ۶ـ۸ بعدازظهر ـ درسینمادنیاه۱۰ـ۵ر۲ـ۵ر۴ـ۵ر۶ـ۵ر۸بعدازظهر

۲۵۲۴۲ـآ

مکتوب صد وشصتم

بسیار متاسفم از اینکه بریکعده‌غلام حکومت می کنم . «فردریك»

دوست گرامی

پریشب چند نفر از سرجنبانان دو حزب جدیدالتاسیس با یکی از روزنامه‌نگاران هوشیار ، در محفل‌لله آقا ، صحبت از «ناسیونالیسم مثبت» می کردند ، روزنامه نویس می گفت آنچه از گفته ها و نوشته های رسمی ونیمه‌رسمی استنباط میشود اینست که‌مغز متفکر قوه مجریه چندیست متوجه‌یك نکته بسیار اساسی‌شده ، و آن‌اینست که فهمیده‌اند قطعی‌ترین شرط پیشرفت و توفیق سریع یك جامعه‌ای بسته باین است که افراد آن ایمان واعتقاد و افتخار محکمی نسبت‌بجامعهٔ خود داشته باشند . چون ملتها هم، از این حیث! عینا مثل تیم فوتبال میمانند : هر تیمی که افرادش بخود و بدستهٔ خود ایمان نداشته باشند، به تیم خود افتخار نکنند ، نسبت بسایر بازی کنان و سردستهٔ خود علاقه واعتقاد قلبی نداشته باشند ، شکست آن تیم حتمی است .

این موضوع بقدری مهم و بقدری مسلم است که سایر کشورهای ترقی طلب هم هزار و یك تدبیر برای ایجاد و تلقین این ایمان اندیشیده اند و نتایج خوب گرفته اند ترکیه ازآتاتورك به بعد با شدت کوشید که ترك‌وترکیه را در نظرمر ساکنینش با عظمت و شریف وافتخار بخش جلوه دهد ، تا بحدی که گاهی تعصب های لغوی و تاریخی آنها ، در نظر خبرگان فن ، کودکانه می آمد . اعراب باشدت‌هرچه تمامتر بشعله ناسیولیسم دامن‌میزنند، وافتخارات تاریخی خود را در زیر میکروسکوب نشان‌میدهند ، وبخصوص هرجا نویسنده خارجی از عرب دوسطر تعریف کرده باشد آنرا سر سنجاق میکنند و بچشم همه میکشند . حتی کمونیستها هم که مذهب رسمی‌شان «ضد ناسیونالیسم» است با جدیت فراوان در این راه می کوشند ،بطوری که گاهی ، با تحریف تاریخ ، شعرا و مخترعین دیگران را از خودمیخوانند وافراد جامعهٔ کمونیست‌را بهر وسیله هست در نظر خودشان اشرف‌مخلوقات معرفی میکنند . ولی ما در این قرن اخیر درست بعکس رفتار کرده ایم ، گناه عمده آن بگردن بعضی از فرنك رفته‌هاست آن‌طفلك‌ها بطوری‌چشمشان خیرهٔ زرق‌وبرق تمدن درخشان فرنك شد که نتوانستند در تاریکی فقر مادی‌ماگوهرهای گرانبهائی را که از اجدادمان بمیراث‌برده ایم تشخیص دهند و بآنها مباهات کنند و اعتماد بخودرا که شرط اول خلاقیت است ، در اطرافیان تقویت نمایند .

ـیکی از نویسندگان متجدد ما که سمت استادی هم داردزمانی‌نوشت ایران هیچوقت چیزی نبوده و حالاهم نیست ودر آتیه هم هرگز چیزی نخواهد شد ، (بقول لله آقا در قبال محسنات شاگرد بفرنك فرستادن بزرگترین ضررش را باید همین ها دانست).

خلاصه روزنامه نویس هوشیار می گفت چندیست که باکمال خوش حالی می‌بینم در ضمن صدها مطالب متفرق ، کوشش دارند خوش بینی ، مبارزه با یاس ، واعتقاد وایمان بافتخارات ایران را در دل شنونده پرورش دهند ، و تمام اینها را در کبسولی بنام «ناسیونالیسم» مثبت بمردم ایران تلقین و تجویزمی‌نمایند. باشد که در درمان یکی از مهمترین ابتلائات اجتماعی مفید افتد ...

بیان این روزنامه‌نویس بنظرم جالب آمد ولی چون منهم ، مثل‌غالب‌دوستان از خودم تشخیصی ندارم و چشمم بدهان دیگران است ، از لله آقا عقیده‌اش را پرسیدم مرشد تاملی کرد و گفت این موضوع فوق‌العاده مهم و اساسی‌استو مستحق‌بحث‌طولانیست؟ ولی آنچه در چند کلمه میشود گفت اینست که تکرار این مطالب حتما بی تاثیر نیست ، لکن بشرط اینکه یك نکته از نکات اصلی تبلیغ‌رعایت شود و آن این است که این مطالب را کی بگوید ؟ ـ چطور بگوید ـکی بگوید ؟ والا نتیجه معکوس خواهد بخشید . چنانکه مکرر در مواردی‌نظیر این نتیجه معکوس بخشیده‌است ودیده اند .

***

دیگر اینکه ـ خبری در اطلاعات هفته قبل منتشر شد که همه خواندیم و بدون تامل از آن گذشتیم ، چون چیزی که نزد ما قیمتش از خرو گاو هم کمتر است جان انسان است ، «مردی بنام سلطان علی باپسر خردسالش در انتهای خیابان عباسی می‌گذشت . لوله ای که بردوش‌سلطان علی قرار داشت و یك سر آن جهت جلوگیری از اصابت بعابرین بهوا بلند شده بود با سیم چراق برق که (فاقد روپوش) بود برخورد و سلطان علی در مقابل چشمان حیرت‌زده پسر خردسالش جان داد ...»

چنانکه میدانید سالی چندین‌حادثه از این قبیل در همین تهران اتفاق می افتد و یکمرتبه هم نشنیدیم‌که متصدی این حوادث فجیع واین قتل های غیر عمد تنبیه شده باشد ..چرا؟ برای اینکه اولا مسئولیت‌بین‌شهرداری و شرکت برق و مهندس سیم‌کشی‌و متصدی شبکه و غیره لوث است .

ثانیا قوانین «جبران خسارت» ما بخصوص در امور جزائی رسانیست.

ثالثا مظلومان این قبیل حوادث‌غالبا اشخاص فقیر و بیچاره‌ای هستند که فرشته عدالت ما معمولا توجه زیادی بآنها ندارد ، تا بحدی که اگر مثلا سلطانعلی زنده میماند بعید نبود که خود او را بعنوان اسائه ادب بسیم شرکت برق تعقیب کنند .

بهرحال بنظرم بمورد است که دکتر هدایتی (وزیر عدلیه) ، قانونی تهیه کند که این قبیل سهل انگاری های قتالهٔ مؤسسات رسمی را در ردیف قتل غیر عمد بشناسند و بهمانطریق تنبیه کنند و خود مؤسسه را هم مکلف بجبران خسارت ورثه بنمایند.

فعلا خواهشی که از جناب دکتر داریم اینست که به دادستان توصیه‌فرمایند همین یك قضیه را جدی بگیرد ونتیجه را هم برای عبرت عموم‌و بخصوص مؤسسات «عام‌المنفعه!» اعلام نمایند تا ثواب دنیا و آخرت نصیبشان‌شود.

فعلا تا هفته آینده خدا نگهدار

دوستدار شما

آنهائیکه مکتوب جداگانه میخواهند به کتابخانه اطلاعات مراجعه نمایند

دیداردوباره

بقیه از صفحه‌هشتم

مردم شوروی تاچه پایه این‌مطالب بی‌اساس را می‌پذیرند ؟ در بارهٔاین مسئله از روی وثوق سخنی نمیتوان گفت . گرچه از ترور تا اندازه‌ای کاسته شده ولی برای یك فرد شوروی خطرناك است که مطلبی مخالف نظریات رسمی‌خاصه‌بخارجیان بگوید . درگذشته علائم‌بسیارمعدودی مبنی بروجود فکر آزاد، خاصه در میان نویسندگان و دانشکده های هنری مشاهده شد . ولی پیچ‌هارا از نو محکم‌کرده‌اند . اقلیت طبقهٔ برگزیده شوروی که‌بآنهااجازه‌مسافرت به‌کشورهای غربی داده میشود باید دریابدکه بیشتر آنچه را تعلیم‌گرفته است دروغ است . ولی اغلب‌افراد این دسته یا کمونیستهای آبدیده ویاکسانی هستند که از نظرسیاسی بیحس و کرخ میباشند . عده زیادی از غربیها تصور میکنند که چون مردم شوروی از نظرفکرسیاسی‌ناقص شده‌اند نمیتوانند در زمینه علوم و فنون موفقیت‌های‌زیادی بدست‌آورند.

نیوزویك

سینما کریستال

از فردا صبح در

سینما تهران

آرسن لوپن

قهرمان محبوب قرن گذشته اروپا

توسط نابغه سینمای فرانسه

ژاك بکر

در قالب یك اثر نفیس هنری

شما را مجذوب عملیات

شیرین و محیر العقول

خود می کند

محصول مشترك :

فرانسه ـ ایتالیا

ARSÈNE LUPIN

مناظر باشکوه و مجلل دربار

قیصر آلمان با رنگ آمیزی زیبا

و بی نظیر این فیلم را یك شاهکار هنری بشمار آورده است

«آرسن لوپن» بزرگترین موفقیتها را نصیب سازنده خود در فستیوالهای بین المللی نموده است

شرکت سهامی مه نور فیلم

آرسن لوپن عالیترین ومهیج ترین اثر فصل سینمائی شناخته خواهدشد

شروع سئانسها: سینما تهران ۱۰ صبح ـ ۲ـ۴ـ۶ـ۸ بعدازظهر. کریستال ۵ر۱۰ـ۵ر۲ـ۵ر۴ـ۵ر۶ـ۵ر۸

آ ـ ۲۵۱۸۲

روابط اجتماعی

میگویند و میخواهند

در قرن بیستم

«... درستون مخصوص روزنامه اطلاعات شرحی از «دزدی – کیف اندازی» درج شده بود نویسنده باامر وجدان مجبور شدم حکایتی را بنویسم : درموقع جنگ شخصی از ملاکین محترم میانج گرفتار غارت شد و مدتی بعد پریشانی زندگی مجبورش کرد تعدادی از گوسفندان خودرا بامیر علی‌پسرش بدهد بیاورد تهران او آنهارا در تهران به سه هزار وپانصد تومان فروخت ودر خیابان مخبرالدوله دچار یکی از کیف اندازان شد بهمان طریق که در روزنامه شرح داده شده وپس از آنکه قلدری دور شد دستمال پول خودرا باز کرد بجای دسته اسکناس مشتی کاغذ دید چون از اوضاع بی‌اطلاع بود و نمیدانست چه بکند معاودت بوطن نکرده و بپدرش وقایع را نوشت حیدر بیك بیچاره چون بدبختی را به منتهای درجه دید باعیال واطفال جلای وطن کرده و به طهران رهسپارگردید واز شدت غم واندوه از هردو چشم نابینا گردید و حالیه در تجریش‌بانهایت بدبختی امیر علی پسرش عملگی میکند وعیال پیر حیدر بیك هم در خانه مردم رختشوئی وکارهای دیگر میکند که لقمه نانی بدست آورده با شوهر کور خودسدجوع نمایند . اگر قدری دقت شود انسان از شنیدن این قبیل وقایع متاثر میگردد ...... خوب بخاطر دارم در زمان اعلیحضرت فقید نیمه شبی در حوالی سنگلج کت پسر وثوق الدوله را شیادی‌مست از تنش در آورده بود او بکلانتری محل شکایت کرد رئیس کلانتری باتلفن قضیه را به مختاری رئیس شهربانی اطلاع داد مختاری تاکید کرده بود صاحب کت را بفوریت بفرستید به شهربانی پس ازورود مشارالیه مشاهده کرد مختاری

آقای نوراله خیرخواه– تهران

درمورد آن کتاب نظرشمارا تائید می کنیم. ماچون نمیتوانستیم آن مطالب واقعا مبتذل راکه یادآور شده بودید در روزنامه انعکاس دهیم‌عین نامه‌شما را بوزارت‌فرهنگ فرستادیم تا برای جلوگیری ازنشر چنین آثاری از راه قانونی اقدام کنند.

آقای حسن رستگار– دانشکده حقوق

«مکتوب» به‌آدرس شما فرستاده شد. کارکنان اطلاعات ازشما ممنونند .

آقای مهندس خلیل وفائی و.. تهران

مگردر «اطلاعات هفتگی» ملاحظه نکردید که نوشته شده‌بود: « سرهنگ رستم این هفته مشغول استراحت بود. اشعار بزن‌بزن وسراسر زدو خورد اورا درشماره آینده بخوانید؟» پس بااینترتیب نظر شما تامین شده است وازهفته آینده‌بازهم ازماجراهای هفتگی سرهنگ رستم باخبر خواهید شد.

آقای محبوبیان–؟

مطلبتان راباید بعنوان « سرویس روابط اجتماعی» بفرستید ، اگرقابل چاپ‌بودکه‌چه بهتر والا درهمین ستون بشما جواب خواهیم داد.

باکمال پریشانی در اطاق راه میرود وبانهایت اصرار خواهش کرداین موضوع راتا فرداعلنی نکنید که‌من اقدام کنم وفردای آنروز دزدوکت راگرفته بود .حال ناچارم عرض کنم ....درمملکت ماشهربانی دزدرا میگیرد وتسلیم‌دادگاه میکند حکم مدتی قلیل حبس برای‌او صادر میشود وپس ازچند روزی خلاص شده مجدداً شروع‌بدزدی میکند وقتیکه بابعضی از قضات صحبت میشود میگویند درقرن بیستم‌دزد دست بریدن برخلاف تمدن است وهمین توانین غلط ممالك متمدنه است که روز روشن کانگسترهای اروپا به بانکها بهیئت اجتماع حمله کرده وبانکهاراپس از محاصره خالی میکنند .

تقی دانشور (اعلم السلطان)

با خوانندگان

اعمال نظر درتنظیم گزارش

آقای مؤدب‌زاده قائم مقامی مینویسد باارسال نامه‌ها وتلگرافات متعدد تقاضای اعزام بازرس برای رسیدگی بعرایض خود نمودم متاسفانه بازرس اعزامی در منزل طرف دعوی من وارد ومهمان اوشده گزارشی بنفع او وبضرر من بمرکز ارسال داشته مرا منتظر خدمت کرده‌اند چون بااعمال نظر در این گزارش‌حقم‌تضییع شده و چندیست سرگردان ماندم‌ام تقاضای رسیدگی دقیق بموضوع شکایت خود رادارم

عوارض بی‌سیکلت ها

آقای حسینعلی مهدوی از قم مینویسد شهرداری قم طبق تصویب نامه‌انجمن‌شهر ازهردستگاه‌دوچرخه پائی همه‌ساله مبلغ یکصدو بیست ریال بابت عوارض شهرداری دریافت میکنند گذشته از آنکه این‌مالیات سالها است در مرکز لغو شده و از دوچرخه های پائی که اشخاص اضطرارا استفاده میکنند مالیاتی گرفته نمیشود دراین شهرستان دریافت میشود وصول آنهم ازهمه دارندگان دوچرخه یکسان نیست چنانچه از دوچرخه‌ای که «.شماره سال ۳۶ را دارد بابت عوارض سال ۳۵ تا ۳۷ یکجا مبلغ دویست وهفتاد ریال دریافت کرده‌اند واز بعضی دیگر سالها مطالبه عوارض نشده‌و حال آنکه فقط نامه‌رسانهای‌پست‌از پرداخت این مالیات معاف هستند .

آموزگاران‌پیمانی

طی نامه مبسوطی آموزگاران‌پیمانی فرهنگ شهرستان میانه تقاضا می نمایند لایحه تبدیل سمت وتعیین رتبه استحقاقی آموزگاران و خدمت گزاران فرهنگ این شهرستان را که از سه تا۱۱سال سابقه خدمت فرهنگی دارندروشن نموده واز این مدت انتظار نتیجه مثبتی عاید گردد .

آنچه مورد نیاز شماست

تقویم اطلاعات

سه شنبه بیست ودوم مهر ۱۳۳۷
سه‌شنبه سی‌ام‌ربیع‌الاول ۱۳۷۸
سه شنبه چهاردهم اکتبر ۱۹۵۸
اذان صبح : ساعت ٤و ۳٦ دقیقه
طلوع آفتاب :ساعت ٦ و٦ دقیقه
غروب آفتاب :ساعت ۱۷و۲٦ دقیقه

کشیک امشب بیمارستانها

بیمارستانها: مسمومین بیمارستان های شفا یحیائیان خیابان ژاله‌تلفن ۳۷٦۳۱ لقمان‌الدوله ادهم خیابان مخصوص پشت باغشاه تلفن ۲۳۲۳۳ مجروحین بیمارستانهای رازی‌درخیابان شاهپوروامدادی شیروخورشیدخیابان مولوی‌باغ‌فردوس،زایمان‌وعوارض زنانه بیمارستان های زنان پیچ شمیران روزیری خیابان شیخ‌هادی وزایشگاه حمایت مادران ونوزادان خیابان‌پاستور ودرمانگاه جنوب بنگاه حمایت مادران خیابان مولوی در مورداحتیاج‌فوری بپزشك مقابل وزارت بهداری‌بوسیله آمبولانس به‌پزشك‌کشیك هدایت می شوید .تلفن۲۰۰۷۱

کشیک‌امشب پزشکان

آقایان دکتر محمدعلی مولوی – خیابان خواجه نصیر طوسی و دکتر هوشنك طبیب زاده خیابان پهلوی بالای‌نهرکرج تلفن ٦۸۸۸٦ و دکتر هوشنك بیضائی قلهك –خیابان دولت ایستگاه قنات کوچه سلطانی .

برنامه رادیو دهلی

برنامه فردا صبح روی‌امواج کوتاه ۱۹ و۱٦ متربرابر با ۱۵و ۱۷ مگاسیکل درثانیه –ساعت ۱۵ –۷ یك صفحه درخواستی واخبار

برنامه شب روی‌امواج کوتاه ۲۵ و ۱۹ متربرابر با ۱۱و ۱۵ مگاسیکل در ثانیه ۳۷–۱۹ اخبار –

صفات درخواستی شنوندگان – گفتار کوتاه ودنباله صفحات درخواستی ۳۰ –۲۰ برنامه بمناسبت روزولادت اعلیحضرت پادشاه افغانستان–برنامه رادیو دهلی.

تلفنهای مورد نیاز

آتش نشانی	۲٤٤٤٤–۲٤٤٤۳
نگهبان کل شهربانی	٥۱۲۱٥
تصادفات راهنمائی	٥۲۸۲٥
رئیس‌پلیس تهران	٥۲۱۲۷
نگهبانی سرکلانتری	٥۲۱٥۰
نگهبانی اداره آگاهی	٥۱٤۸۱
نگهبانی اداره راهنمائی	٥۰٦۱٤
اطلاعات فرودگاه مهرآباد	٤۱۱۷۳
شرکت تلفن	۳۹۹۸۱
نگهبانی برق	٤۳۱۷۸
لوله کشی آب	٥۱۰۰۰

تلفن های اطلاعات

شماره‌های دستگاه‌مرکزی
٥۱۱۰٦ تا ٥۱۱۰۹
٥۰۰۱٤ تا ٥۰۰۱۸
اختصاصی شعبه آگهیها
٥۱۱۰۳ – ٥۲٦۳۳
سازمان شهرستانها
٥۱۰٦۷
اطلاعات هفتگی
٥۱۸۷۸
اطلاعات بانوان ٥۰۳۱۳

سینما ایران (زمستانی)

شارل دوم وراهزن (سینماسکوپ – رنگی– بزبان فارسی) با شرکت‌داوید نیون– آن‌بلایت. شروع: ۱۰ صبح ۲–٤–٦و۸ بعداز ظهر .

سینما ایران (تابستانی)

چشم براه – شروع ٦و۸ بعدازظهر تلفن ۳٦۳٥٤

سینما اسکار (حشمت‌الدوله)

غول. باشرکت راك هودسن – جمس‌دین – الیزابت تایلور –شروع ۱۰ صبح –۲– ½ ٥ و ٥ر۸ بعدازظهر تلفن ٤٥۷۹۷

سینما ایفل

آناستازیا (سینماسکوپ – رنگی)– باشرکت یول براینر – اینگریدبرگمن شروع : ٥ر۹ صبح –۲–٤–٦ و ۸ بعد از ظهر .

سینما پلازا

ملاقات با دکتر جکیل (محصول یونیورسال) باشرکت بودابوت‌و لوکاستلو –شروع :٥ر۱۰ صبح –٥ر۲– ٥ر٤ –٥ر٦ و ٥ر۸ بعد از ظهر تلفن ٤٤۲٥٥

سینما تخت‌جمشید

فریاد نیمه شب (محصول برادران وارنر)باشرکت .ادموند ابراین . شروع :سه وربع–٥وربع –۷وربع و نه‌و ربع تلفن ٤۳٥٥۰

سینما حافظ

بلای جان مردها (محصول فوکس– سینما سکوپ –رنگی) باشرکت جین مانسفیلد . شروع :٥ر۱۰ صبح– ٥ر٤ –٥ر٦ و هشت و سه ربع تلفن ۳٤۰۷٤

سینما دنیا

شارل دوم وراهزن (سینماسکوپ – رنگی– بزبان فارسی) با شرکت‌داوید نیون– آن‌بلایت . شروع: ۱۰ صبح ۲–٤–٦و۸ بعداز ظهر تلفن ۳۳۸۱۲

سینما دیانا (زمستانی –تابستانی)

آقای اسکناس –باشرکت تفکری – شروع درزمستانی ٥ر۱۰صبح–٥ر۲– ٥ر٤–٥ر٦–و٥ر۸ درتابستانی ۷و۹ بعدازظهر تلفن ٤۲۰۱۰

سینما سعدی

لیسبون (رنگی– نیجراماسکوپ) با شرکت ری‌میلاند– مورین اهارا –شروع ٥ر۱۰ صبح –٥ر۲– ٥ر٤–٥ر٦ و ٥ر۸ بعداز ظهر تلفن ۳٦٤٦۸

تابستانی کریستال– زمستانی‌سیلا

دختر آتشین (محصول فرانسه)– شروع درکریستال ٦و۸ بعداز ظهر در سیلا د ر۱۰ صبح– دو وسه ربع– چهار وسه ربع– شش‌وسه‌ربع و هشت و سه‌ربع .

سینما کریستال زمستانی

آناستازیا (سینماسکوپ – رنگی) – باشرکت یول‌براینر– اینگریدبرگمن شروع : ٥ر۱۰ صبح –۳ –٥ – ۷ و۹ بعداز ظهر تلفن ۳۷٦۷٥

سینما کارون

چشم‌براه(فیلم‌فارسی)باشرکت– ایر ن تهمینه –مهدوی شروع: ۳–٥–۷ و۹بعدازظهر.

سینما متروپل

آقای اسکناس (فیلم فارسی) بـا شرکت تفکری . شروع : ٥ر۲–٥ر٤– ٥ر٦ و ٥ر۸ بعد از ظهر تلفن ۳۹٤۱۰

سینما همای

شکار هوس (فیلم هندی) باشرکت دوآنند–شروع : ٥ر۱۰صبح –٥ر۲– ٥ر٤ – ٥ر٦و٥ر۸ بعدازظهر تلفن ٤۲۱٦۹

سینما نیاگارا

گربه سیاه (ویستاویژن –رنگی) با شرکت کاری گرانت –گریس گلی– شروع :در زمستانی ٥ر۱۰ صبح – ٥ر۲ –٥ر٤ –٥ر٦ و٥ر۸ بعد از ظهر در تابستانی –۷و۹

سینما رکس

فریاد نیمه شب (محصول برادران وارنر)باشرکت .ادموند ابراین . شروع :ده صبح –٥ر۲–٥ر٤–٥ر٦ و٥ر۸ بعد از ظهر .تلفن ۳٤۱٦۹

سینما رادیو سیتی

سلطان و من (سینما سکوپ –رنگی) با شرکت یول‌براینر –دبوراکر . شروع : ٥ر۱۰ –٥ر٦ و ۹ بعد از ظهر. تلفن ٤۳۳۲۰

سینما مولن‌روژ

عشق بی حاصل (سینما سکوپ – رنگی) –باشرکت رابرت تایلور . شروع : ٥ر۱۰ صبح –۳–٥–۷ و ۹بعد از ظهر . تلفن ۳۸۷٦٥ ۳۳۸۲٦

سینما سیلوانا

اتللو – شروع: ٥ر۲ – ٥ر٤ – ٥ر٦ و ٥ر۸ بعد ازظهر تلفن ۳۳۷۷۷

سینما پردیس

حیف که خیلی حقه‌ای (دوبله بفارسی) با شرکت ویتوریودسیکا– سوفیالورن –شروع : ٥ر۱۰ صبح – ٥ر۲ –٥ر٤ –٥ر٦ و٥ر۸ بعد از ظهر.

سینما تاج

گازبا– باشرکت مارتاتورن – ایون دوکارلو. شروع ٥ر٤ –٥ر٦ و٥ر۸ بعداز ظهر .

سینما فری

ولگرد ها –شروع ٥ر٤ –٥ر٦ و ٥ر۸ بعد از ظهر تلفن ۲۷۸۹۳

سینما فردوسی

فاتح– با شرکت جون واین .سوزان هیوارد –پدرو آرمنداریز –شرو ع ٥ر۲ –٥ر٤ –٥ر٦و ٥ر۸ بعد از ظهر تلفن ۳٥۷۸٤

سینما مشعل

خورشید می درخشد : باشتراك وحدت –مهوش . شروع : ٥ر۲ –٥ر٤ و ٥ر۸ بعد از ظهر تلفن ۳۳۸۲٦

سینما مراد

فاتح –شروع ٥ر۲– ٥ر٤ –٥ر٦ و ٥ر۸ بعد از ظهر –تلفن ۳۷۳۷۹

جامعه باربد

خانم کاملیا – با شرکت : شهلا جعفری میزآنسن از جعفری –شروع ٥ر۸ بعد از ظهر . تلفن

تاتر پارس

کمپانی جارو – کنسرت بانومهوشر

آخرین تغییرات برنامه سینماهارا هرروز در صفحه ماقبل آخر ملاحظه فرمائید

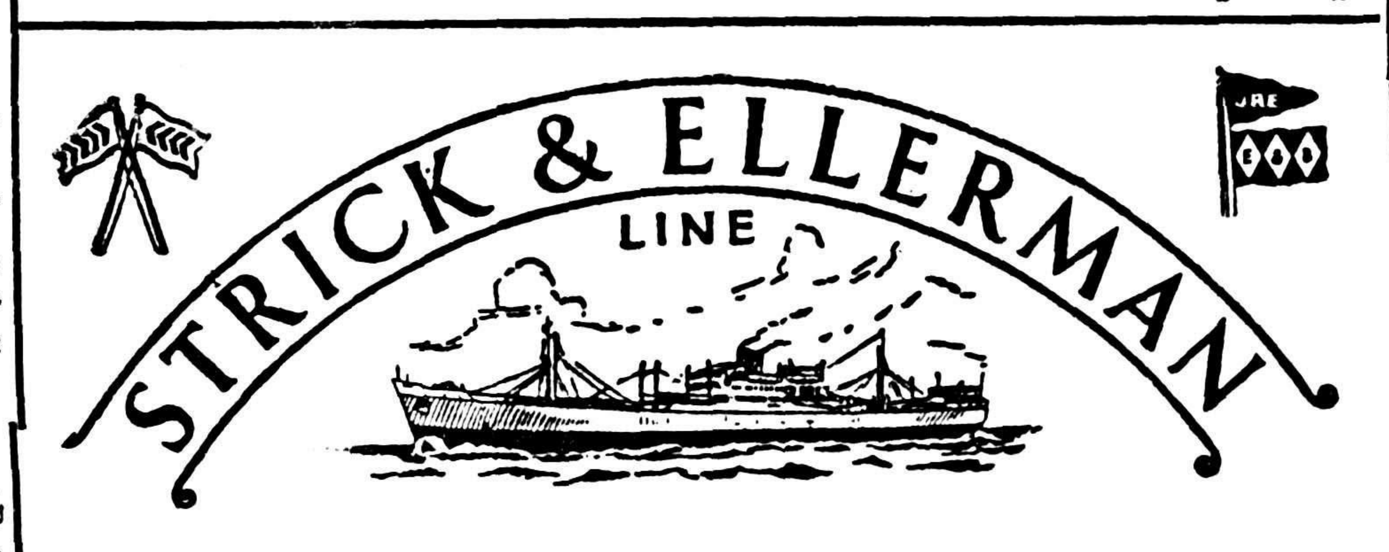

خط کشتیرانی استریك والرمن

سرویس مرتب ازانگلستان وقاره اروپا

حمل مستقیم

بـه

ایران و سایربنادر خلیج فارس

کشتیهابرای انگلستان وقاره‌اروپا بار قبول‌مینمایند وهمچنین برای‌بنادردریای قرمز وبنادر دریای‌مدیترانه در سر راه بار قبول مینمایند

(بطور مستقیم یا غیر مستقیم)

برای تعیین نرخ کرایه وسایر مشخصات بآدرس زیر مراجعه فرمائید

FRANK, C STRICK & CO. (BUSRAH) Ltd.
KHORRAMSHAHR BASRAH, BAGHDAD

OR TO THE JOINT BOOKING AGENTS —

S. DORABJEE & SON
PIRNIA BUILDING
5. AVENUE CHURCHILL. TEHERAN
(TELEPHONE No. 45357)

S. A. LEVANT EXPRESS TRANSPORT (IRAN)
403. AV SAADI. TEHERAN.
(TELEPHONE : Nos. 34669, 37270)

OR TO
FRANK C. STRICK & Co. Ltd.,
12-20. CAMOMILE STREET.
LONDON. E.C.3.

برنامهٔ حرکت کشتیهای استریك والرمن از انگلستان

	نام کشتی	تاریخ خروج	تاریخ ورود به‌خلیج فارس
از لندن	تری ویدون (مستقیم‌برای‌بصره)		
	خوزستان	۸ اکتبر	ورود به دبی اوایل نوامبر
	سیتی‌اف لوانز	۱٦ اکتبر	ورود به‌مسکات نیمه اول اکتبر
	مورستان	آخر اکتبر	ورود به‌مینا نیمه دوم نوامبر
	عربستان		بارگیری را تکمیل میکند درمیدل اسبورك
	تری وین	اوایل نوامبر	ورود به مسکات آخر نوامبر
	سیتونیا		بارگیری را تکمیل میکند درآنتورپ ومیدل اسبورك
	ترکستان	اواسط نوامبر	ورود به مسکات نیمه اول دسامبر
		اواسط نوامبر	ورود به آبادان نیمه اول دسامبر
از منچستر	کوهستان	۱۱ اکتبر	ورود به مسکات اوایل نوامبر
	تری رولاس	۳۱ اکتبر	ورود به مسکات نیمه دوم نوامبر
ازگلاسکو	تری رلاس		بارگیری را تکمیل میکند در منچستر –
	سیتی‌اف الی		بارگیری را تکمیل میکند درلیور پول –
از لیورپول	سیتی‌اف نیوپورت (مستقیم‌برای‌بصره)	۱۳ اکتبر	ورود به بصره نیمه اول نوامبر
	سیتی‌اف الی	اوایل نوامبر	ورود به مینا آخر نوامبر
ازمدل‌اسبورك	تری ویلارد	۱٦ اکتبر	ورود به‌جزیره خارك نیمه اول نوامبر
	مورستان	۲٦ اکتبر	ورود به بحرین اواسط نوامبر
	تری وین	اواسط نوامبر	ورود به مینا اواسط دسامبر
	ترکستان		بارگیری را تکمیل میکند درلندن –
ازآنتورپ	تری وین		بارگیری را تکمیل میکند درمیدل اسبورك –

آ–۲٥۱۷٤

آگهی ازطرف شرکت توسعه واصلاح کشت پنبه

باطلاع عموم پیمانکاران کارخانجات پنبه وابسته باین شرکت‌میرساند که تصمیم فروش بعضی از کارخانجات پنبه پاك کنی بوسیله سازمان برنامه‌وانتشارآگهی مزایده‌آنها‌منافی بااقدامات‌وعملیات این‌شرکت‌راجع بتوسعه کشت پنبه واصلاح بذر وانعقاد پیمان باکشاورزان وتوزیع بذر وپرداخت مساعده وخریدوش از پیمانکاران نبوده ونمی‌باشد ودرصورت فروش کارخانجات مورد آگهی بازهم این شرکت اقدامات وعملیات و ومساعدتهای خودرا در هرحوزه مانند سابق ادامه ودنبال خواهدکرد کما اینکه در سیاری از استانها که شرکت دارای کارخانه اختصاصی نبوده ونیست باکشاورزان پیمان بسته میشود وبآنها بذر ومساعده‌پرداخت و وش آنان خریداری شده ومیشود . بنابراین مراتب برای‌رفع نگرانی کشاورزان پنبه کار اعلام واز تمام پیمانکاران انتظار انجام تعهدات‌خود را مانند سابق دارد.

آ–۲٤۹٤٦ ۱–۲

نمایش عروسکی امین قزانلر

هر چهارشنبه ساعت ٦ ونیم بعد از ظهر از تلویزیون ایران پخش میشود امین قزانلر اولین شخصی است که ۷سال پیش در ایران‌نمایش عروسکی را بسبك اروپائی بوجود آورد

آ–۱٦۷٦۹

بنفع عموم مصرف کنندگان درتمام ایران
وقابل توجه بنگاه های برق

کنتورهای الکتروآپارات برلین آلمانی

باتضمین پانزده سال بدون قید وشرط ودارای تصدیق بین‌المللی ازمهندسین برق آلمان وشورای مهندسین بنگاه برق تهران

قیمت برای مصرف کنندگان درتمام ایران

۴۳۰ ریال

برای فروشندگان ازقیمت بالا ۱۰٪ کسر میگردد ازشهرستانها سفارش قبول میشود

نمایندگی انحصاری محصولات RFT آلمان در ایران. شرکت سهامی پخش رادیو. خیابان فردوسی. ساختمان ایمنی تلفن ۳۲۲۵۲ (شرکت رادیو– تهران) تلگرافی

شیر و خورشید . وزارت اقتصاد ملی . اداره . تاریخ ۱۳۳۳/۲/۱٦ شماره ٦۹۰ پیوست . تجارتخانه کاشانی اخوان در پاسخ نامه مورخه ۱۳۳۳/۲/۱۰ شما که ضمن آن یکدستگاه کنتور برق بشماره ٤۸٦٤۷۳ ساخت کارخانه الکتروآپارات ورك برلین که سابقاً کنتورهای آ.ا.ک رامیساخته جهت آزمایش فرستاده اید بدینوسیله اعلام میدارد کنتور مزبور برای آزمایش به بنگاه مستقل برق تهران ارسال وطبق نامه شماره ۲٦۱۹٤/٦۰۰ مورخه ۱۳۳۳/۱/۲۱ آن بنگاه دقیقاً آزمایش گردیده واز لحاظ فنی خوب و درردیف کنتورهای مشابه است رئیس اداره تثبیت قیمتها. امضاء – ۱٦ اردیبهشت ۳۳

این پزشک امریکائی میگوید:
بیمارانی‌راکه مرگشان قطعی است باید «راحت» کرد

آیا یك پزشك وظیفه‌دارد که‌در صورت امکان‌دوران زندگی مریضی راکه دچار بیماری غیرقابل علاج است طولانی‌تر سازد و باوسایل گوناگونی که در اختیار دارد چند روز یاچند ماهی بردوران عمر او بیافزاید؟ یکی از پزشکان یك‌شهر کوچك امریکا باین سئوال‌موکدا جواب منفی داده است ومعتقد است که‌باید تسلیم «منطق طبیعت» شد ومنطق طبیعت آنست که اگرکسی دچار بیماری غیرقابل علاج گردید باید بمیرد ونباید عمراورا باوسایل مصنوعی طولانی ساخت واینك این جواب ومنطق این پزشك درسراسر امریکا مورد بحث‌جدی‌قرار گرفته است.

منطق- طبیعت

عقیده عمومی پزشکان آنست که وظیفه پزشك حفظ حیات است نه قطع آن اگر چه مریض دچار بیماری‌های غیرقابل علاجی باشد. اما دکتر مارتین دانلسون که‌درشهر دانلویل امریکا مشغول طبابت‌است می‌گوید: «البته حیات چیزمقدسی است ولی نه تاحدی که کوشش کنیم .آنرا بقیمت درد وشکنجه برای کسانی که روی بستر مرك افتاده‌اند حفظ کنیم.» وی همچنین می‌گوید: «بارها دیده‌ام که اطباء کوشش می‌کنند بیمارانی راکه‌اگر بحال خودشان گذاشته شوند در کمال راحتی میمیرند - با وسایل مصنوعی وگاه به کمك مخدرات ـ زنده نگهمیدارندواین‌کار بعقیده‌من صحیح نیست وحتی رحم وشفقت حکم می‌کند که‌اجازه دهیم این‌نوع بیماران بطور طبیعی بمیرند.»

راحت کردن بیمار

در مورد خویشان بیمار دکتر دانلسون می‌گوید: «اگرچه‌خویشان بیمار ظاهرا اصرار زیاد دارند که برای ادامه زندگی بیمار از هیچ اقدامی فرو گذار نشود، ولی وقتی بدانند که بیمار میمیرد حتما از اصرار خود خواهند کاست وازاین گذشته تاخیر مرك بیماران ممکن است ازلحاظ مالی‌عده‌ئی ازخویشان بیمار را متضرر سازد و ازاقدام پزشك ناراحت شوند.»

اما البته نباید این نظر را با نظریه‌ئی که‌چندی بیش‌ازطرف یکی ازپزشکان ابراز شد اشتباه کرد. زیرا پزشك مزبور که‌هرمان نام داشت معتقد بود که اگر بیماری رنج می‌کشد، حتی قبل از آنکه ساعت مرگش فرارسد باید اورا «راحت» کردیعنی به‌قتل رساند ولی دکتر دانلسون چنین نظری‌ندارد‌و می گوید نباید مرك را بتاخیر انداخت.

دکتر دانلسون نظرخودرا ابتدا در یك مجله‌طبی که‌خودش یکی از نویسندگان آن می‌باشد انتشار داد ولی نظریات مزبور اینك در مجلات طبی بزرك که تیراژ فراوان دارد منتشر شده وهمه‌جا موردبحث‌قرار گرفته است.

آخرین اکتشافات علمی

تلویزیون کوچك

تلویزیون درسال آینده ازجعبه کفش بزرگترنخواهد بود ومیتوان آنرا درکیف دستی حمل نمود وباخود به پارك وسینما وجاهای دیگربرد. این تلویزیون باباطری خشك کارمیکند. ووزن‌آن ازیك‌کیلو تجاوز نمی‌نماید.

جلوگیری ازراندگی مستان

یك مهندس دانمارکی موفق شدکه دستگاه مخصوصی برای ممانعت ازرانندگی اشخاص مست بسازد وآزمایشهای اولیه‌که روی این دستگاه بعمل‌آمد بسیار رضایتبخش بود .

دستگاه مزبور طوری کارمیکندکه چنانچه شخص مستی پشت فرمان اتومبیل بنشیند ونسبت الکلی‌که خورده است باندازه معینی باشد، اتومبیل بحرکت درنمی‌آید .

اتومبیل درمدتی بین۱۲ و۱۵ دقیقه حرکت میکند ودرخلال این مدت فرصت‌کافی خواهد بودکه راننده تااندازه‌ای بهوش بیاید ودرمورد رانندگی‌کمی تفکر نماید.

اتومبیل ۱۹۵۹

اتومبیل ۱۹۵۹ دارای رل ودنده نخواهده بود وبجای تمام این اشیاء میله‌ای شبیه عصاکه سربزرگی دارد دراتومبیل تعبیه خواهد شد .

بااین عصا میتوان حرکت اتومبیل راмانند هواپیما هدایت کرد. چنانچه بخواهند اتومبیل راموقف سازند عصارا بطرف پائین حرکت میدهند وچنانچه بخواهند ازسرعت اتومبیل بکاهند آنرا بیك طرف میپیچانند و بهمین ترتیب حرکتهای دیگر اتومبیل راکنترل میکنند.

پارچه عجیب

اخیرا یکنوع پارچه بنام «کوریل» وارد بازارهای آمریکائی واروپائی شده است .

مزیت پارچه مزبوراین است‌که هیچوقت کوتاه و یاچروك وجمع نمیشود ودرمقابل حرارت وفشار ومواد شیمیائی مقاومت میکند .

ضمنا میتوان این پارچه را بهررنگی درآورد وبا هرپارچه دیگری بهم بافت .

ضبط برنامه‌های تلویزیون

تادوسال دیگر دارندگان دستگاههای گیرنده تلویزیون خواهند توانست‌که برنامه‌های تلویزیون را ضبط کنند. البته عکس وصدای برنامه‌ها روی نوار مخصوصی‌که تهیه آن درشرف تکمیل است ضبط میگردد وصاحب دستگاه تلویزیون میتواند درهرموقع که بخواهد همان برنامه را تکرارکند .

مؤسسه «گروندویك» آلمانی‌که مشغول تهیه این نوار میباشد اعلام نمودکه بااکتشاف این نوارمیتوان بااجاره‌کردن نوارهای ضبط ازبرنامه‌های تلویزیون های خارجی نیز استفاده کرد .

ازبین بردن تشعشع اتمی

قبل ازاینکه مسیر مسافرت بشربکرات آسمانی از تشعشعات اتمی پاك‌گردد، هیچ فردی نمیتواند به‌آسمان مسافرت نماید .

«پروفسور فریدمنگر» یکی ازاعضاء بنگاه تجسسات دریائی آمریکا اظهارداشت‌که فرستادن قمرهای‌مصنوعی به‌آسمان ثابت کردکه هزاران میلیون ذره حامل تشعشعات اتمی درفضای اطراف زمین بسرعت زیادی حرکت میکند وتاچهل هزارمیل ارتفاع کره زمین را آلوده ساخته است. این امریکی ازمشکلات مسافرت انسان بکرات آسمانی بشمارمیرود وبرای اینکار باید قبلا موشکهای مخصوصی‌که دردست‌تهیه است به‌آسمان فرستاده شود تاتشعشعات اتمی درمسیر مسافرت انسان ازبین برود .

چارلستون

طراحان مد اروپا از هم‌اکنون در فکر مدهای سال آینده هستند و نمونه‌های آنرا درسالن ها بمعرض نمایش میگذارند .

لباسی که درعکس مشاهده میفرمائید چارلستون نامیده‌میشود و صرف سالن مد آسکوت انگلستان برای بهار آینده تهیه شده ست لباس ازیك پارچه کتانی دوخته شده که روی آن گلهای سیاه دارد . چارلستون اولین مدبهار سال ۱۹۵۹ است .

از اینجا و آنجا

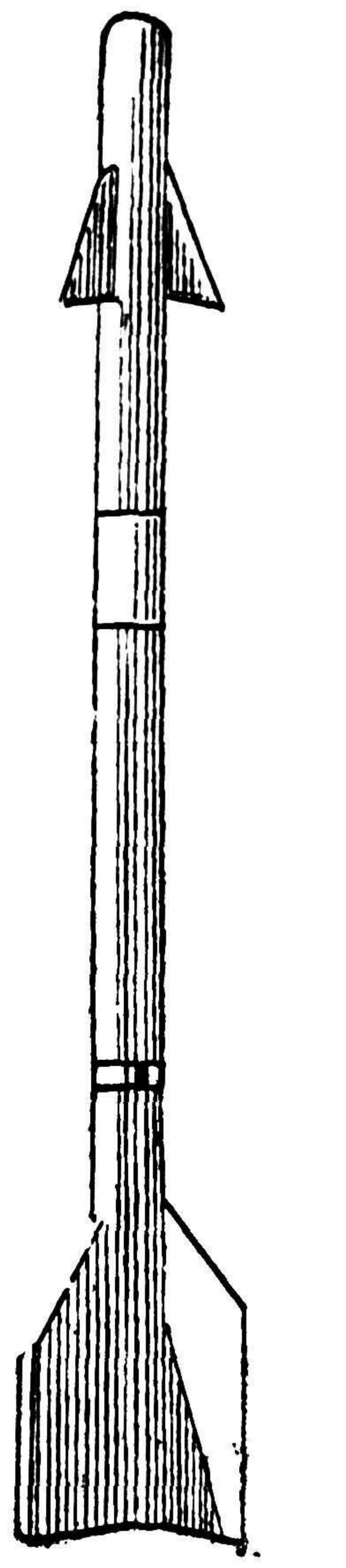

موشك مرك آور

هواپیماهای چین کمونیست چگونه واژگون شد؟

طی دو هفته گذشته خبرگزاریها گزارشهائی انتشار دادندکه‌امریکا تعدادی موشك در اختیار چین ملی گذاشته و خلبانان چین ملی با استفاده از آنها موفق شده‌اندچندین هواپیمای کمونیستهای چین را واژگون سازند . چین کمونیست تبلیغات پر، سرو صدائی پیرامون این موشکها براه انداخت واعلام کردکه برای اولین‌بار در تاریخ جنگهای‌جهان از موشك‌های‌هدایت شونده استفاده شده است .

موشکهای مزبور که ساید ویندر نامیده میشود متعلق به نیروی‌دریائی ایالات متحده است واز زمانیکه‌جنك کموی آغاز شد خلبانان چین ملی پنج عدد از این موشکها را علیه جت‌های کمونیستها بکار بردند و چهار تای آنها مسلما بهدف‌اصابت نموده است نام این‌موشك‌ازنام یك نوع مار زهرآگین که هنگام‌حرکت مانند زنگوله صدا میکند و در صحرای موجوا در کالیفرنیا مسکن دارد گرفته شده است . مار های سایدویندر باسرعت شگفت‌انگیزی حمله میکنند و تقریبا همیشه‌بهدف میرسند و فرار طعمه از زهر آنها میسر نیست. موشك سایدویندراز انواع موشکهای هوا به‌هوای‌نیروی دریائی آمریکاست ودر زیر بالهای جت‌بسته‌میشود موشکهای‌سایدویندر پس‌از رها شدن حرارتی راکه از لوله اگزاس هواپیمای دشمن‌خارج میشود دنبال میکند و هر لحظه بآن نزدیکتر میشود و سرانجام با برخورد بآن و انفجار گلوله‌ای که در نوك موشك قرار دارد ، هواپیما را واژگون میسازد .

نیروی هوائی ایالات متحده طی دهسال کار و تحقیق و پس‌اززحمات زیاد دانشمندان و کارشناسان‌آن موفق به اختراع و تکمیل این موشك شده است .

طرز کار

تمام‌اشیاء و مواد طبیعی که‌حرارت آنها پس‌از درجه حرارت صفرمطلق یعنی ۲۷۳ درجه زیر صفر باشد از خود امواج ماوراء قرمز تشعشع میکند تشعشع امواج ماوراء قرمز اغلب باندازه‌ای ضعیف است که انسان نمیتواند آنرا احساس کند ویا مشاهده نماید. ولی مارهای سایدویندر دارای اعضائی در سر خود هستند که تشعشعات ماوراء قرمز را احساس میکنند وباارگان های مزبور طعمه خودرا می‌یابند دکتر ویلیام مك‌لین امریکائی که در پایگاه تحقیقات نیروی دریائی درکنار صحرای موجوا بکارمشغول بود برای اولین‌بار بفکر استفاده‌از این خاصیت مارهای سایدویندر افتاد تا موشکی بسازد که بااستفاده از گرما و تشعشعات ماوراء قرمز شکار خودرا بیابد .

موشکهای سایدویندر برای اولین بار در سال ۱۹۵۶ در اختیار ناوگان ششم آمریکا گذاشته شد. طول این موشك باریك ۹ پا بیشتر نیست واز ۲٤ تکه متحرك تشکیل شده است موشك سایدویندر یك سیستم الکترونیکی نیز دارد که از یك دستگاه رادیوی رومیزی پیچیده‌تر نیست بهای تمام‌موشك کمتراز هزار دلار است که شامل یك گلوله عادی نیز میشود .

تلفنچی نابینا

اداره کردن یك دستگاه تلفن مرکزی کار آسانی نیست ،بخصوص که تلفنچی کور باشد .

اما تلفنچی کور وزیبای مؤسسه بریل آمریکا کار خودرا مثل یك تلفنچی بینا بخوبی انجام میدهد جین هوفمان «از لحاظ قانونی» کور است یعنی نمیتواند اشیاء کوچك را از هم تشخیص دهد اما قادر به تشخیص تاریکی وروشنائی می‌باشد .وی‌در طی دوسال گذشته در مؤسسه‌بریل مشغول کار بود ومشاغل مختلفی را قبول کرده و آخرین شغل اوتلفنچی است .این‌دستگاه مرکزی با سایر دستگاهها فرقی ندارد وفقط‌علامات مخصوص بریل روی آن گذاشته شده تایك آدم کور بتواند مثل اشخاص بینا جواب تلفن ها را بدهد .

اما خانم هوفمان فقط شغل تلفنچی ندارد بلکه سایر کوران را هم تعلیم میدهد که بتوانند کار تلفنچی های بینا را انجام دهند ودر واقع وی سمت معلم را هم دارد .

چگونه محلل زن جوان این کارمند را ربود ؟

چندسال پیش یك کارمند جوان مصری که پست خوبی دارد وحقوقش نیز کافی است بادختری آشنا شد وپس‌از مدتی عشقبازی باهم ازدواج کردند ودارای سه فرزند شدند . ظاهرازندگی آرام وخوشی داشتندو همه‌کس توقع داشت که‌این زن وشوهر بپای هم پیر شوند ولی ناگهان زن بنای ناسازگاری را گذاشت.وکارمند جوان سه‌بار متوالی اورا طلاق دادو دوباره رجوع کرد. بارسوم رجوع‌میسر نبود مگربادخالت محلل.

بدیهی است جوان‌که بمادرفرزندان خود علیرغم بدخلقی و ناسازگاریش علاقمند بود، بفکرچاره افتاد و پیش خود فکر کردمحلل باید یك نفر پیر مرد شکسته ودلخسته‌باشد تانتوانددر دل زن جوانش رخنه کند واورا از چنگش برباید.

پیرمرد شصت‌ساله‌ای‌راکه بکمك عصا راه میرفت ، برای‌ایفای نقش محلل انتخاب کرد.

پیرمرد بیست لیره مصری‌گرفت و بجوان قول داد که‌فقط یك شب زن را درخانه خود نگاه دارد و فردای آنشب وی‌را طلاق دهد. جوان بادلی پردرد زن‌خودرا تسلیم پیرمرد کرد و شب‌را باناراحتی فراوان خوابید.

صبح‌زود نزد پیرمرد رفت تا اورا بمحضر ببرد ولی پیرمرد خمیده‌دیروز شق ورق شده بود و باکمال حرارت بجوان گفت که‌از درخانه من‌دور شو . هیچکس حق ندارد مرا مجبورکند که زنم راطلاق بدهم .

کارمند جوان وارفت وزن‌سابق خود را صداکرد. ولی‌زن بالباس خواب از اطاق بیرون آمد ودرتائید گفته پیرمردنسبت بطلاق اظهار بی میلی کرد.

کارمند سرشکسته ودلخسته بخانه بازگشت وباور نمیکرد که‌زن بیستو پنجساله‌اش بزندگی‌باپیرمرد شصت ساله ای راضی شود . از اینرو بفکر انتقام افتاد ومدتها کمین کشید تاروزی زن سابقش برای رفتن بسینما ازخانه بیرون رفت جوان وارد خانه اوشد وسه‌فرزندوتمام اثاثیه‌اش را جمع‌آوری کرد وباخود برد.

ولی زن‌جوان ازپیرمرد دست‌بردار نبود بکلانتری شکایت کرد وازمقامات انتظامی تقاضا کرد که‌مزاحمت جوان مزبور رارفع کند تابتواند باخیال‌راحت باشوهرخود زندگی کند .

دستگاهیکه بتنهائی عمل هفت ماشین نویس راانجام میدهد!

ازاین پس احتیاجی بمخارج گزاف واتلاف وقت برای تهیه رونوشت اسناد، صورت حسابها ونامه‌ها ندارید زیرا دستگاه کپی وریفکس محصول کارخانجات معظم کداك دراندازه مختلف ومتناسب، بهر رونوشت ۵ کپی ازهرسند شما تقدیم میکند. این دستگاه بسیار باصرفه‌است واحتیاجی بتاریکخانه ندارد ودر روی میزتحریر شما محلی کمتر از یك ماشین تحریر را اشغال میکند.

Verifax
made by Kodak

برای توضیح وآشنائی باطرزعمل میتوانید بنمایندگی کداك چهارراه مخبرالدوله تلفن ۳۲۵٤۲ مراجعه فرمائید .

جنرال

شرکت سهامی جنرال مکانیک

برنامه آینده
سینما همای
یکی ازشاهکارهای جهانی سینما عالیترین فیلم میکی‌موزکه باآثار جاویدان والت دیسنی رقابت میکند

گل بغداد
دارای یك داستان شیرین وجذاب ـ یك تفریح برای خردسالان وبزرگسالان
برنده جایزه اول فستیوال و شاهکار تمام رنگی
آ ـ ۲۵۲۰۶

منبلان MONT BLANC ازهرحیث شمارا راضی خواهدکرد

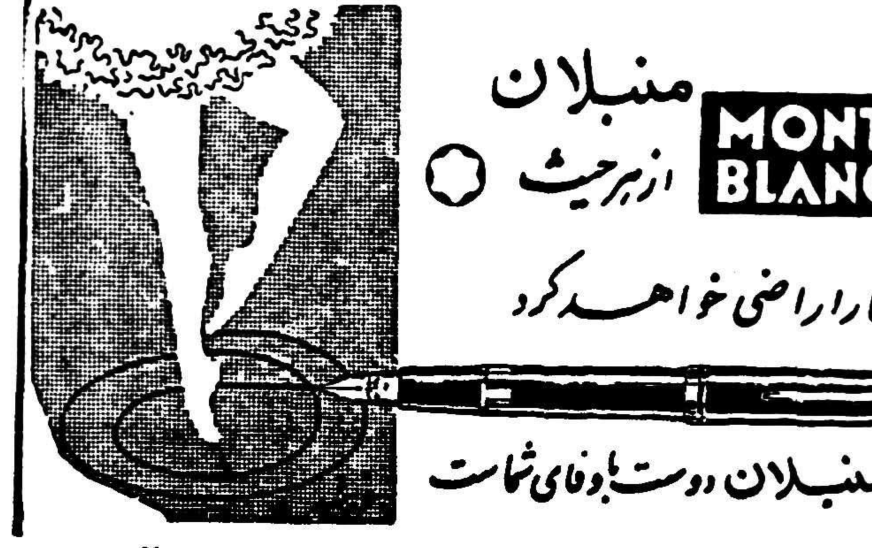

منبلان دوست باوفای شماست
آ ـ ۲۵۰۰۸

دردومین قرعه کشی بزرگ اموی آبی شرکت فرمائید
اموی آبی ٦۵ جایزه ممتاز هدیه می کند
بلیط مخصوص راازفروشندگان اموی آبی

زندگی پنتر تاونزند
شورانگیزترین ماجرای عشقی قرن
-۱۷-

درهرصورت اخذ تصمیم باشاهزاده خانم بود واگراو درتمایل خود برای ازدواج پافشاری میکردپنتریکی‌از خوشبخت ترین مردان جهان بشمار میرفت ولی بازهم این‌سئوال پیش‌می‌آمدکه آیاسرانجام عشق آنها میتواند بتمام موانع و مشکلاتی که در راه این وصلت قرار داشت فائق شود ؟

آن شب وقتی که پنتر ومارگارت از یکدیگر جداشده و برای خواب باطاقهای خود رفتند هنوز هیچگونه تغییری دراوضاع روی نداده بود ولی مسئله ازدواج همچنان فکرآنها رابخود مشغول میداشت .

در روزهای بعد پرنسس وتاونزند اغلب ناهار وشام رامهمان دوستان صمیمی خودبودندولی‌همه‌چیزدر این مهمانی ها تصنعی‌بنظر می‌آیدوحاضرین یك نوع ناراحتی درخود احساس میکردند .

دربرخی شبها تاونزند ومارگارت دریکی از سالنهای کاخ کلارنس دور یك میز به‌تنهائی چندجامی باهم خالی میکردند .

چای تعجب بودکه ملکه‌مادر ازتاونزند برای شام دعوت نکرد وهیچ‌معلوم نبود دو نفری‌که‌بایددرباره موضوع مهمی‌تصمیم بگیرند چگونه خواهد توانست در چنین شرایطی تصمیمی بگیرند.

خطر کشمکش بین پارلمان ودربار سلطنتی

دوشنبه هفته بعدیکی از بحرانی‌ترین روزها بود. درهمان روز ملکه از بالمورال به‌کاخ بوکینگهام بازگشت وطرف عصر کابینه بمدت دو ساعت تشکیل جلسه داد.

سالیسبوری که‌درماه اوت برای شرکت دریك شورای‌خصوصی به‌بالمورال رفته‌بود نیز دراین جلسه‌حضور داشت .

درجلسه آن شب گواینکه مسئله ازدواج احتمالی پرنسس مارگارت موضوع اصلی مذاکرات نبودولی اعضاء کابینه بدون حضور منشی‌ها بایکدیگر دراین زمینه گفتگو وتبادل نظر کردند .

آن شب قرار بود سرانتونی‌ایدن باملکه ملاقات کند وبهمین جهت قبل از دیدار ملکه لازم بود از نظر قطعی وزیران خود مطلع شود .

کابینه باتفاق آراء مخالفت خود را با ازدواج پرنسس مارگارت اعلام کرد و قرار شد اگر شاهزاده خانم در تصمیم پافشاری کند قانونی درباره شرایط این ازدواج تهیه شود . از طرف دیگر بطوری که گفته شد شاهزاده خانم اکنون که به سن ۲۵ سالگی رسیده بود می توانست بدون مشورت با دیگران تصمیم خود را بگیرد و همینقدر کافی بود که قصد خود رابازدواج کتبا بشورای سلطنتی اطلاع‌دهد واز آن پس پارلمان یکسال وقت داشت که مخالفت خود را، با این امر اعلام دارد .

رئیس مجلس عوام در پاسخ سئوالی که از طرف دولتدر مورد نظر نمایندگان مجلس نسبت بازدواج مارگارت شده بود گفته بود اگر شاهزاده خانم بخواهد پس از ازدواج نیز موقعیت فعلی خود را در میان خانوادهسلطنتی حفظ کند کشمکش شدیدی در مجلس عوام درخواهد گرفت و باین جهت ممکن است که قطعنامه هائی در مخالفت‌با این ازدواج در دو مجلس بتصویب برسد .

وزیران‌کابینه پس از دریافت این پاسخ تصمیم گرفتند بهر قیمتی که باشد از پیش آمد چنین وضعی جلوگیری نمایند زیرا بعقیده هیئت دولت مردم انگلستان این امر را دلیل بروز اختلاف بین دربار و پارلمان خواهند دانست .

برای اینکه شرایط این ازدواج بنظر پارلمان قابل قبول باشد شاهزاده خانم می بایستی در هر صورت از حق وراثت چشم بپوشد .

***

بعد از ظهر همان روز بار دیگر بین مارگارت و تاونزند ملاقاتی روی داد در پایان این ملاقات مارگارت که بی اندازه خوشحال بنظر میرسید برای شرکت در مهمانی کوکتل رفت در همانحال ایدن نیز خانه شماره ده داونینگ استریت رابسوی کاخ بوکینگهام ترك گفته بود . مذاکرات نخست وزیر با ملکه مدت یکساعت و نیم طول کشید و ایدن عقیده وزیران خود را به الیزابت اطلاع داد مخصوصا توجه وی را بروش لرد سالیسبوری جلب‌کرد.

ملکه باید بین محبت بخواهر وانجام وظیفه یکی را انتخاب کند

پس از آن ایدن شرایطی را که در صورت اصرار مارگارت به ازدواج می بایستی از طرف دولت تعیین شود باردیگر باطلاع ملکه رسانید. این شرایط بسیار سنگین بود واز جمله مارگارت و شوهرش را مجبور میکرد که دست کم برای مدتی پس از ازدواج باید از خاك انگلستان خارج شوند .

بدیهی است از هنگامی که مارگارت به عشق خود نسبت به تاونزند پیش خواهرش اعتراف کرده بود ملکه می‌دانست که ازدواج آندو جز تحت شرایطی که نخست‌وزیر تعیین می کند امکان پذیر نیست و همانطور که روزنامه نیویورك تایمز در آنروزها نوشته بود ملکه می‌دانست که اگرعروسی خواهرش تحت‌این شرایط انجام شود تصادم شدیدی بین دربار و کلیسا و دولت روی خواهد داد .

هم چنین بدون آنکه احتیاج به توضیح نخست وزیر باشد ملکه بخوبی میدانست که ازدواج خواهرش موقعیت دربار سلطنتی را در کشور های مشترك‌المنافع تضعیف خواهد کرد و این مسئله در مذاکراتی که با نخست وزیران کامنولث در لندن بعمل آمده بود کاملا روشن شده بود .

ایدن پس از پایان مذاکرات خود از حضور ملکه خارج شد واکنون‌دیگر بر ملکه انگلستان بود که از بین وظیفه و مهر محبت نسبت بخواهرش یکی را انتخاب کند و البته در چگونگی تصمیم ملکه جای شك و تردیدی نبود

روز چهارشنبه یعنی فردای آن روز برای نخستین بار هنگامیکه پنترو مارگارت بلندن بازگشته بود همدیگر را ملاقات نکردند عصر آنروزشاهزاده خانم همراه ملکه ودوك ادینبورو و ملکه مادر در مراسم افتتاح کلیسای کاخ«لامبث»شرکت کرد. کلیسای‌مزبوردرزمان جنك‌آسیب‌دیده‌وتعمیرآن‌درهمان روزها پایان یافته‌بود.

پس از پایان این مراسم خانواده سلطنتی شام را با اسقف کانتربوری و بیش از پنجاه تن از کشیشان در سالن بزرك کاخ صرف نمودند وباین ترتیب مارگارت برحسب اتفاق مجبور شد در میان یکعده از عالی‌مقام‌ترین رهبران کلیسا شام بخورد . در حالیکه تصمیم گرفته بود با ازدواج خود باسرهنك تاونزند برخلاف قوانین کلیسا رفتار کند .حالا در این مواقع چه احساساتی به شاهزاده خانم دست داده بود هیچ‌کس از آن‌اطلاعی‌ندارد.

عصر روز شنبه تاونزند بار دیگر مدت یکساعت درکاخ کلارنس‌هاوس از شاهزاده خانم دیدن کرد . فردای آنروز قرار بود پرنسس برای‌ملاقات ملکه و پرنس فیلیپ بکاخ ویندسور برود .

حقائق تلخ

روز یکشنبه پس از ناهار ملکه و شوهرش در سالن سبز برج‌ویکتوریا در کاخ ویندسور با پرنسس مارگارت خلوت کردند و این نخستین وآخرین فرصتی بودکه دوخواهر وشوهرملکه توانستند موضوع بغرنج خانوادگی را بین خود مورد بررسی قرار دهند .

ملکه برای آنکه وظیفه خودرا از روی وجدان انجام داده باشد ناچاربود عواقب ازدواج خواهرش را با سرهنك تاونزند و نتایجی را که از این وصلت عاید خود شاهزاده خانم و دربار سلطنتی انگلستان میشود با مارگارت و شوهرش درمیان نهد .

ملکه هنگام تاجگذاری خود رسما اطمینان داده بود که از اصول کلیسا دفاع خواهد کرد و مهمتر ازاین ملکه خود یك شخصیت روحانی درانگلستان بشمار میرود و در نتیجه نمی‌توانست به‌قانون کلیسا پشت پا زده و با ازدواج خواهرش با تاونزند موافقت کند ظاهرا دراین مذاکرات دو خواهر در پایهٔ ازدواج عرفی پرنسس مارگارت توافق نظر حاصل کرده بودند و تاونزند نیز با این‌امر موافق بود . همچنین دراین گفتگوی خانوادگی قرار شد که از پارلمان تقاضا شود که با تصویب قانونی شاهزاده خانم‌مارگارت را از تمام تعهدات خود نسبت به سلطنت انگلستان آزاد سازد وبعلاوه مارگارت از تمام حقوق‌درباری خود صرف نظر کند .

قطع حقوق سالانه مارگارت از دربار موضوع بغرنج دیگری را پیش میآورد وآن مسئله عایدی شاهزاده خانم پس از ازدواج بود واگر مارگارت باتاونزند ازدواج میکرد چگونه میتوانست زندگی خودراتامین‌کند زیرا برخلاف آنچه شایع است مارگارت دختر متمولی نیست . درست است که از ملکه ماری وپدرش ژرژ ششم املاکی بوی بارث رسیده است ولی عایدی این املاك بهیچ وجه تکافوی زن وشوهر جوان را نمیکرد. مخصوصا که مارگارت در دربار سلطنتی انگلستان بزندگی شاهانه‌ای عادت‌کرده‌بود .

تودیع

اکنون که بمنظور مطالعه درامور بهداشتی‌عازم خارج‌میباشم‌بدینوسیله ازکلیه خویشان ودوستان که موفق بزیارتشان‌نشدم‌خدا حافظی‌مینمایم.

دکتر طاهائی،

آ_ ۱۶۸۲۱

دکتر جعفر رحمانی

متخصص امراض اعصاب و روح از دانشگاه لندن

معالجه ضعف اعصاب، ترك تریاك، بیخوابی، عرق، فلج، رعشه، سیاتیك، سردرد

پذیرائی صبح و عصر

خیابان سپهری بالاتر از چهارراه امیراکرم کاشی ۱۷۵۸

بمنظور شور واتخاذ تصمیم قطعی جهت آبادی وعمران خیابان طباطبائی وخیابانهای اطراف آن واقع درکیلومتر ۲جاده مخصوص از کلیه مالکین محترم دعوت میشود که‌روز یکشنبه ۲۷مهرماه ساعت ۶بعداز ظهردرمنزل آقای دکتر محمود نجم‌آبادی حضور بهمرسانند.

خیابان سفرت‌فرانسه نرسیده به چهارراه امیراکرم کوچه‌زیبا

تلفن ۴۰۴۳۶و ۴۰۰۵۷

دکتر صالح عموم

۱_۲ آ_۱۶۶۷۳

کارخانه اسفالت میلارز

۵ تن و۱۲ تن

یکدستگاه موجود وحاضر بتحویل

تهران اروپ ـ میدان فردوسی

۱_۵ آ_۲۵۰۲۰

نماینده انحصاری درایران شرکت سهامی ماشین تهران خیابان شمیران بالاتر ازحقوقی نمایشگاه آمکا تلفن ۲۲۶۷۱

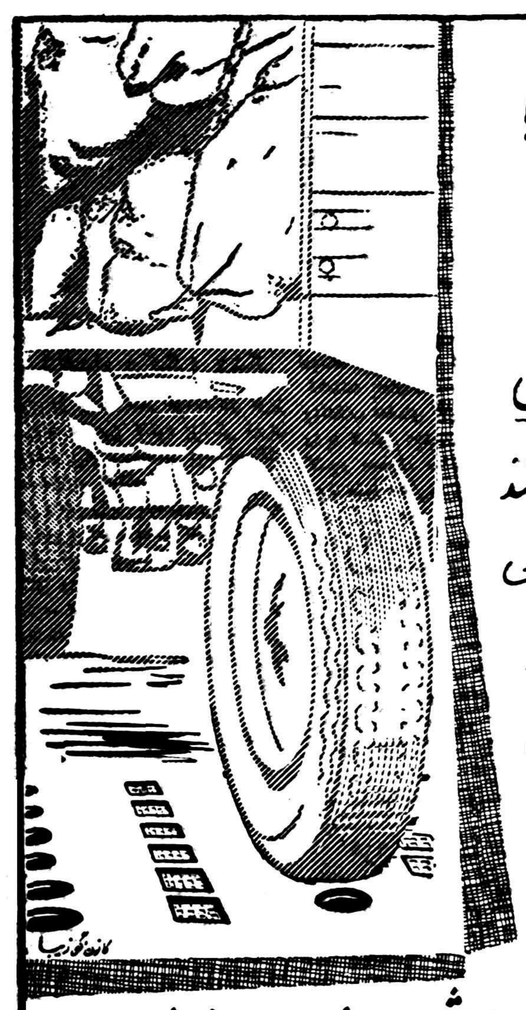

مهندسین ساختمان میدانند که با شیشه میتوان متقفی باستحکام فولاد ساخت .

آنها آجر شیشه‌ای ساخت آلمان را میشناسند ومیدانند که اقسام مختلف آن توخالی مخصوص دیوار، سقف و آسمانسور و توپر مخصوص دیوار، کف زمین برای روشنائی انبار و زیرزمین است

باندازه‌های مختلف

نماینده انحصاری: شرکت سهامی فروشگاه سعدی ـ کوچه مهران ـ تلفن ۳۹۴۱۲

آ_۲۴۹۸۰

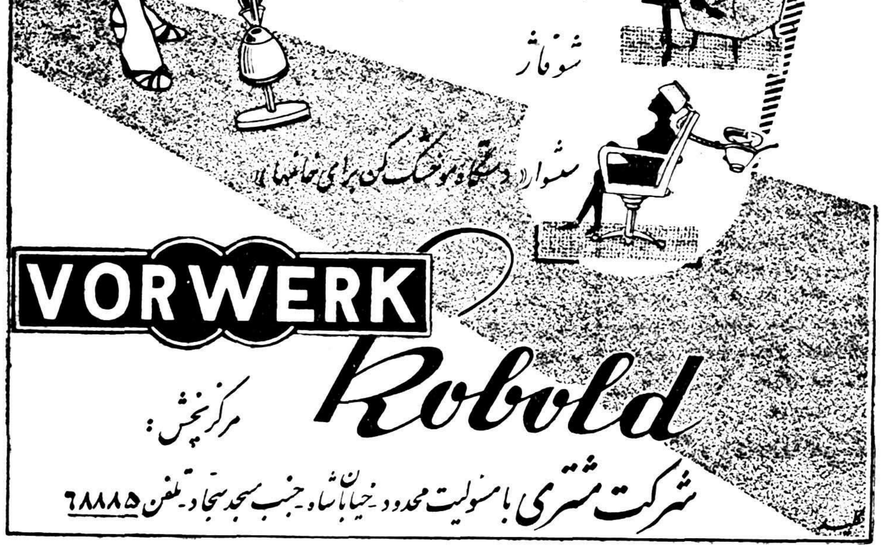

آ_۲۵۱۷۰

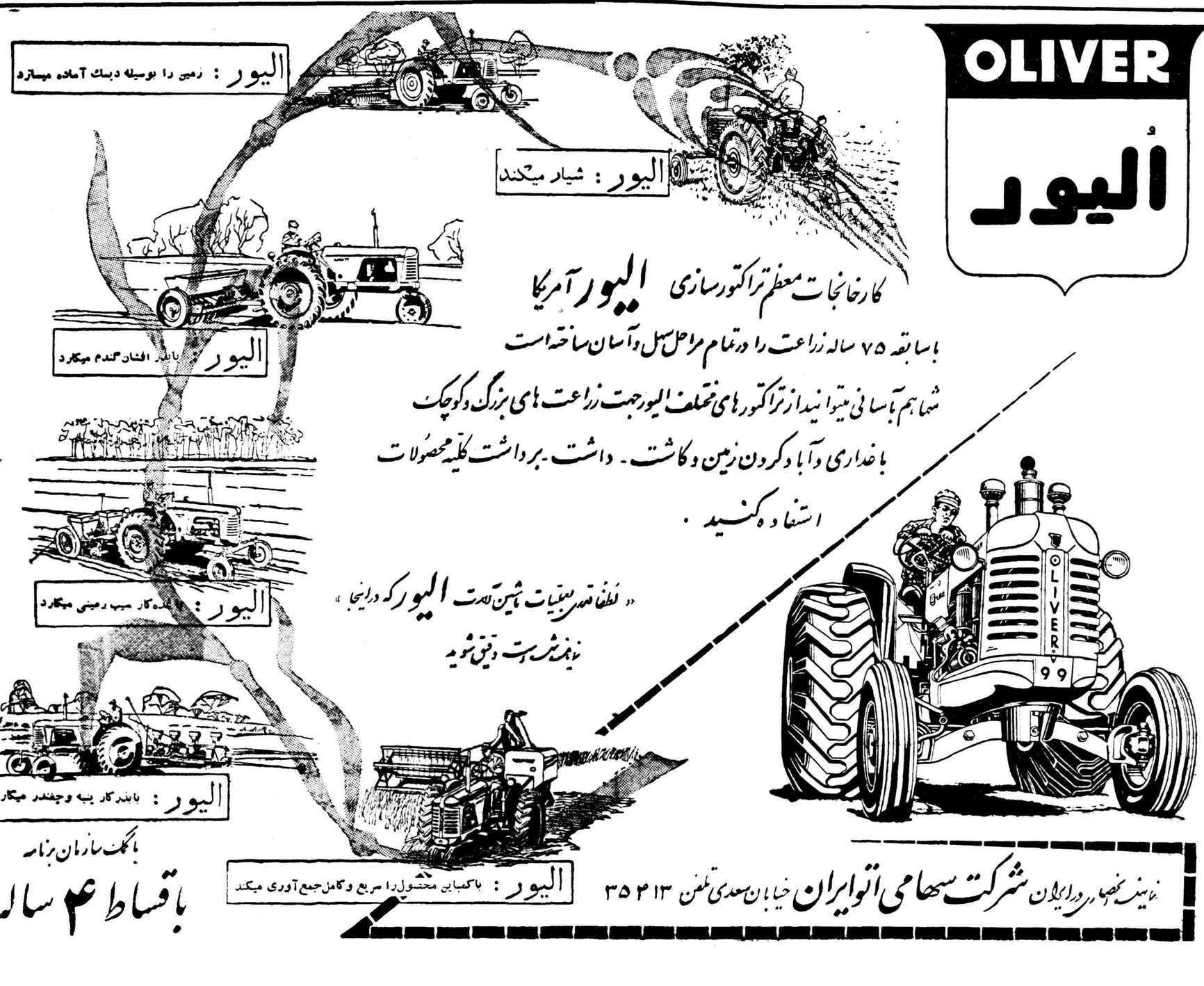

خبرنگاران ما از شهرستانها اطلاع میدهند

کشیك پزشكان وداروخانه‌ها درشهرستانها
اراك ـ چهارشنبه ۲۳ مهرماه ـ آقای دکتر لواسانی، داروخانه اطمینان

امر «تغذیه» مورد بحث کنگرهٔ پزشکی است

۱۰۲۰ نفر از پزشکان تقاضای شرکت در کنگره پزشکی امسال را کرده بودند

برای تهیه زمین بمنظورایجاد ساختمانی جهت‌باشگاه پزشکان اقداماتی انجام شده

آقای نخست وزیر هنگام قرائت پیام شاهنشاه درکنگرهٔ پزشکی

پریروز باستحضار خوانندگان عزیز رسیدکه هفتمین کنگره پزشکی ایران باقرائت پیام شاهنشاه بوسیله آقای نخست‌وزیر افتتاح شد وسپس آقای دکتر راجی وزیر بهداری‌درباره(تغذیه) که‌موضوع مورد بحث کنگره میباشد بیاناتی ایراد نمود.

آقای وزیر بهداری اظهار داشت : «تغذیه» امری استکه نه تنها سازمان بهداشت جهانی به‌آن توجه خاصی مبذول داشته بلکه بوسیله سازمان غذائی کشاورزی «اف،آ،او» کوشش میشود که برای تغذیه بمردم جهان راهنمائیهای بیشتری شده وزندگی بهتری برای ابناء بشر تامین نماید.

پرخوری وکم‌خوری

آقای دکتر راجی افزود در کشورما نیز مردمانی هستند که سبب شده‌اند سلطان سـ درباره آنها بگوید« نه چندان بخور کز دهانت برآید ، نه چندان که از ضعف جانت‌برآید » . بآنها که آنقدر می خورند که‌ازدهانشان بر می‌آید باید گفت پرخوری و صرف موادی که در پروتئین و چربی زیاد غنی هستید سبب می شود که بیماری های مختلفی مانند فشار خون یـا عوارض قلبی ایجاد گردد و بآنها که بمقدار کافی غذا نمی‌خورند بایـد راهنمائی کرد که باچه مواد سهل ـ الوصولی می توانند اغذیه لازم وابدان خود برسانند آقای‌وزیر بهداری در پایان اضافه کرد : رجاء واثق دارم تصمیمات کنگره پزشکی امسال فصل جدیدی در امر تغذیه باز کند وافراد کشور از نتیجهٔ تصمیماتی که گرفته میشود بنحو احسن بر خوردارشوند.

باشگاه پزشکان

پس از بیانات‌آقای‌وزیر بهداری،آقای دکترعباس‌نفیسی‌استاد دانشگاه‌ونایب رئیس کمیتهٔ دائمی کنگره پزشکی ضمن گزارشی دربارهٔ کنگرهٔ پزشکی سال گذشته و تصمیماتی که گرفته شده اظهار داشت پس از پایان‌کنگرهٔ سال گذشته بنابدعوت ادارهٔ املاك و مستغلات پهلوی کمیتهٔ دائمی کنگره بر طبق اساسنامه تشکیل گردید و عده‌ای از آقایان پزشکان در آن‌شرکت نمودند این کمیته علاوه بر ابـلاغ قطعنامه بادارات و سازمانهای مربوطه وانتخاب اعضای کمیتهٔ فنی توجه خود را به تشکیل اجتماعی ازآقایان‌پزشکان کشور معطوف ساخت در این باره چون هنوز محلی برای باشگاه موجود نبود قرار شد به آقایان پزشکان تهران اطلاع داده شود که جهت‌بازدید های دوستانه در جلسات هفتگی که مرتبا تشکیل خواهد شد شرکـت نمایند و محل این اجتماع نیز در سالن ادارهٔ املاك و مستغلات پهلوی تعیین گردید . این جلسات بـرای ایجاد مودت حسن تفاهم بین آقایان پزشکان کمك مؤثری نمود و مورد استقبال قرار گرفت چنانچه تاپایان شهریور ماه ۵۴۲ نفر از آقایان پزشکان تقاضای عضویت باشگاه را نمودند .

هزار وبیست تقاضا

آقای دکتر نفیسی افزود اینك‌به منظور استفاده از نظریات و عقاید آقایان پزشکان ساعت ٤ بعد از ظهر روز چهارشنبه که مصادف با پایان هفتمین کنگره پزشکی است جلسه ای در تالار کازینوی رامسر تشکیل می شود که امید است کلیهٔ آقایـان پزشکان در آن شرکت نمایند . برای ایجاد ساختمان جهت باشگاه پزشکان نیز از طرف آقای وزیربهداری بمنظور تهیه زمین مناسب اقدام لازم بعمل آمده است ضمنا باید گفت‌برای شرکت در کنگرهٔ پزشکی امسال در حدود یکهزار و بیست تقاضا از طرف پزشکان کشور رسیده‌بود که بعلت‌عدم محل کافی قبول تقاضای عده زیادی میسر نشد و در سال آینده تقاضای بیشتری قبول میشود .

آقای دکتر راجی هنگام سخنرانی درکنگره

کمیسیون فنی

آنگاه آقای دکتر فرهادرئیس‌دانشگاه تهران ضمن بیاناتی پیرامون ارزش علمی و فنی کنگره پزشکی ایـران اظهار داشت در کمیته دائمی کنگرهٔ پزشکی ایران برای تشکیل کمیسیون فنی و انتخاب رئوس برنامه طـبق اساسنامه از عده ای کارشناس و متخصص دعوت بعمل آمد و قـرار شد از کمیته دائمی نیز برای‌همکاری و همفکری بیشتر افرادی در این کمیسیون شرکت کنند در جلسات کمیسیون فنی قرار شد . ابتداقطعنامهٔ کنگرهٔ پزشکی سال گذشته تهیـه گردیده و بوسیله کمیته دائمی‌سازمان های مسئول بهداشت کشور ابلاغ شود و رئوس مطالب مورد بحث در کنگرهٔ پزشکی سال جاری تنظیم و سخنرانی های آقایان بررسی گردد .

در قسمت اول پس از ابلاغ قطعنامه اقدامات مفیدی از طرف وزارت‌بهداری ومؤسسات بهداشتی صورت گرفت و در مورد دومین قسمت نیز برنامه ای تهیه و تدوین شد که نتیجهٔ مطالعات و تجارب عده ای از پزشکان دانشمند کشور می باشد .

۱۲۰میلیون ریال برای عمران بندرعباس اختصاص داده‌شده

تامین برق، آب، اسفالت وساختمان سد ساحلی جزء برنامه‌های عمرانی است

تاسیسات‌شرکت برق‌فعلی ازطرف‌شهرداری خریداری‌میشود

خبرنگار ما از بندرعباس مینویسد چند روز قبل بمنظور اطلاع از چگونگی اجرای برنامه های‌عمرانی بندرعباس با آقایان‌شاه حسینـی فرماندار کل بنادر جنوب ودکتر گودرزی مدیرامور اجتماعی سازمان برنامه که باینمنطقه وارد شده‌بود مصاحبه‌ای بعمل آوردم آقای دکتر گودرزی در مورد چگونگی اجرای برنامه های عمرانی اینمنطقه اظهار داشت کوشش میشود که برنامه‌ـ های تنظیم شده هرچه‌زود تربمرحله اجرا درآید وبرنامه لوله‌کشی‌بندر‌ـ عباس بطرزی ترتیب داده شده که هرچند بوسعت شهر افزوده شود مردم بتوانند از آب سالم بطـور کافی استفاده نمایند .

وی افزود بطور کلی میتوانـم بگویم که بزودی بندرعباس دارای برق‌شبانه روزی وآب کافی‌خواهد گردید سئوال شد برای اجرای برنامه های عمرانی در بندرعباس مقدار کمکی که سازمان برنامـه خواهد کرد بنظر شما کافی است؟ آقای دکتر گودرزی اظهارداشت در حدود شصت میلیون ریال از طرف سازمان برنامه برای تامین آب ،برق ،اسفالت وساختمان سد ساحلی اختصاص داده شده استو معادل همین مبلغرا نیز شهرداری خواهد پرداخت . از آقای‌شاه‌حسینی سئوال شد چند در صد از درآمد سالیانه شهرداری برای اجـرای برنامه های عمرانی اختصاص‌داده شده است ؟فرماندار کل بنادرجنوب در پاسخ‌گفت در حدود هفتاد در صد از درآمد شهرداری باینمنظور اختصاص داده شده است آقـای شاه‌حسینی افزود برای تامین برق بندرعباس قرار است کلیه‌تاسیسات شرکت برق فعلی‌ازطرف شهرداری خریداری شود ، و یـك مـولد ۵۰۰ کیلوواتی نیزخریداری ونصب گرددباینترتیب برق شبانه روزی اینمنطقه تامین خواهد شد البته‌در صورتیکه شرکت برق حاضر به فروش‌تاسیسات خودنباشدشهرداری با نصب‌موتور های متعدد برق‌شهر را تامین خواهد نمود .

از محمدی : خبرنگارخرم‌آباد

حقیقت را نمیتوان کتمان کرد

باکمال تاسف باید اعتراف کردکه‌سطح فرهنك درلرستان نسبت‌بسایر نقاط کشور پائین‌تراست این حقیقتی است وحقیقت رانمیتوان کتمان کرد.

لرستان درحدود چهارصد هزارنفر جمعیت دارد که‌ازاین‌عده فقط سی هزار نفر شهرنشین میباشند وبقیه راچادرنشینان کوهستانهای اطراف تشکیل میدهند وآنچه مسلم است چادرنشینان لرستان نه‌تنها از وسائل زندگی بلکه ازنعمت سواد فارسی نیز محرومند .

دراین میانه وضع فرهنك شهرستان خرم‌آباد که‌مرکز لرستان استچندان تعریفی ندارد زیرا ازسالهای‌پیش بین فرهنگیان این منطقه اختلافاتی وجود داشته که‌هنوز هم‌آن اختلافات بصورت خود باقی است.

چندی پیش بازرسان اعزامی وزارت‌فرهنك بخرم‌آباد آمدند و پس از تحقیقات‌کافی رئیس ومعاو ناداره فرهنك این شهرستان رابعلت سستی درانجام وظیفه بجای دیگری منتقل نمودند شاید وضع آشفته فرهنك این منطقه سروسامانی بگیرد.

اینك لرستانیها ازمسئولین وزارت فرهنك تقاضا دارند که‌ضمن اعزام یك نفر رئیس‌جدی‌وکاردان بوضع فرهنك لرستان سروسامانی بدهند.

چه‌ضرر دارد ..؟

هم خودش وهم اسبش فوق‌العاده می گیرند

خبرنگار ما از طالقان مینویسد :از پنجاه سال قبل تاکنون حمل ونقل مراسلات پستی «آبیك» واقع در چهل کیلومتری طالقان بوسیله‌پیك پست انجام میشده وهنوز هم این جریان مانند گذشته ادامه دارد در صورتیکه پیك پست برای حمل مراسلات پستی اینمنطقه هم خودش‌و هم اسبش!؟ حقوق فوق‌العاده دریافت میدارند چه ضرر دارد محمولات پستی «آبیك» بوسیله اتومبیل حمل شود وفوق‌العاده‌ای که به پیك پست واسبش ! پرداخت میشود در این راه مصرف گردد .؟

در انتظار تکمیل

شبکه برق

از فومنات‌خبرنگار مااطلاع میدهد چندی قبل از طرف سازمان برنامه عده‌ای‌نقشه بردار جهت نصب‌تیرها وتکمیل شبکه برق بفومنات وارد شدند وپس‌از نقشه برداری بصوب تهران عزیمت کردند ولی تاکنون‌از نتیجه این نقشه برداری خبری نشده واهالی انتظار دارند هرچه زود تر برای تکمیل شکبه برق اینمنطقه اقدام شود.

کودکان نوانخانه‌تحصیل‌میکنند

بنا به تصمیم انجمن کمك بـه مستمندان اصفهان قرار شد سی‌و دونفر ازاطفال نوانخانه این‌شهرستان بشیر و خـورشید سرخ منتقل گردیده و ضمن اینکه روزها بفرا گرفتن امور حرفه‌ای‌مشغول‌میشوند شبها نیز در کلاسهای آموزشی شروع بتحصیل نمایند . هزینه زندگی کودکان مزبور از طـرف نوانخانه بشیر و خورشید پرداخت میشود .

برای مبارزه با«سل»

یك اکیپ مجهز ازطرف سازمان بهداشت اعزام شد

خبرنگار ما از پهلویدژ مینویسد چند روزقبل اکیپ مجهزی از طرف سازمان بهداشت جهت مبارزه با بیماری سل بسر پرستی آقای دکتر محرابیان وارد پهلویدژ شد مرکز کار این اکیپ در گرگان میباشد وهمه روزه افراد آن‌با اتومبیل در بخش پهلویدژ وضع‌مسئولین اینمنطقه را بررسی میکنند اعضای اکیپ مزبور ضمن سئوالات گوناگون از افراد مشکوك آنانرا جمع آوری مینمایند تامعالجه نمایند این اقدام مفید سازمان بهداشت موجبات خرسندی اهالی را فراهم آورده است .

یك‌اقدام مفید

ازکردکوی خبرنگار ماگزارش میدهد اخیرا از طرف آقای نو ـ شیروانی مدیر عامل شرکت سهامی پنبه گرگان شعبه کردکوی اقدام بحفر یك حلقه چاه عمیق درمیدان پهلوی کردکوی شده است ایـن چاه بهزینه شخص آقای نوشیروانی برای تامین‌آب مشروب اهالی حفر میشود مردم کرد کوی ازاین‌اقدام مفید آقای نوشیروانی اظهار قدر‌ـ دانی مینمایند .

از هر شش نفر، یکنفر ۰!؟

به دونفر از فرهنگیان باسابقه جوائزی اهدا شد

خبرنگار ماز بندر پهلوی گزارش میدهد در مراسم جشن مهرگان که‌با حضور آقای گودرزی رئیس جدید فرهنك بندر پهلوی در سالن دبیرستان فردوسی این شهرستان تشکیل شد عده زیادی از رؤسای دوائر دولتی حضور داشتند آقای زیرکجو در گزارشی که‌از وضع فرهنك باستحضار رسانید اظـهار داشت از هر شش نفر اهالی بندر پهلوی یکنفر دانش‌آموز میباشد. دراین مراسم پس‌از بیانات آقایان صمصامی مدیر کل فرهنك وسخائی فرماندار در بارهٔ جشن مهرگان‌بدو نفراز فرهنگیان این شهرستان‌بنام بانوجاویدی مدیرهٔ‌دبستان‌ایراندخت و آقـای جمشیدی رئیس دبستان بوذرجمهر که هریك دارای سوابق ممتدی در فرهنك بودند ، جوائزی ازطرف آقای فرماندار اهداء‌گردید. در پایان پس‌از اجرای نمایشاتی‌از طرف هنرمندان دبیرستان فردوسی مراسم مزبور خاتمه یافت .

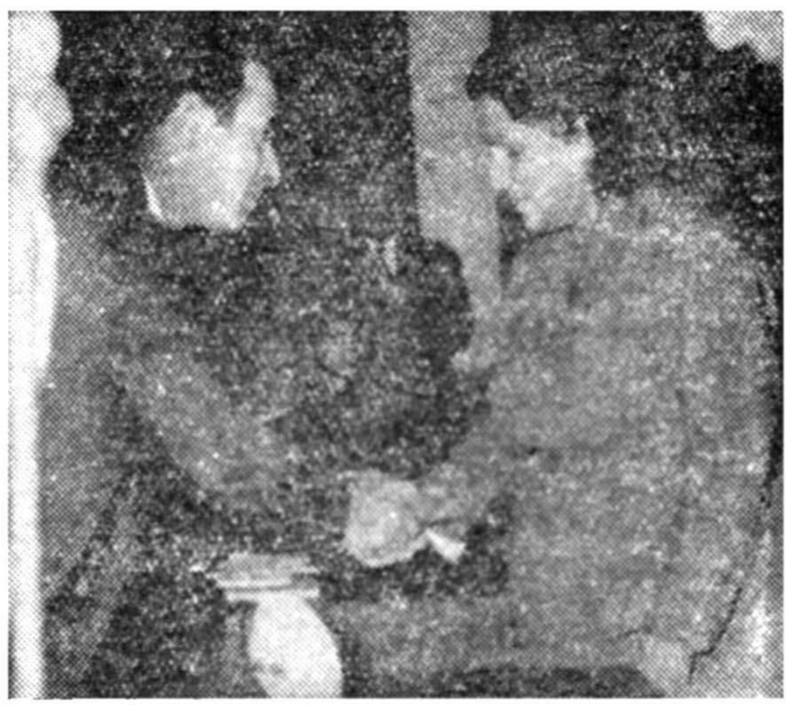
آقای فرماندار هنگام اهدای جایزه بیانوجاوید یکی ازفرهنگیان باسابقه بندرپهلوی دیده میشود

انتصابات درشهرستانها

نائین ـ آقای امان‌الله دراج رئیس حسابداری بهداری‌وبیمارستان.

زنجان ـ آقای احمد کاوندی مدیر دبیرستان‌شاه ،آقای‌رضوانیان مدیردبیرستان شاهدخت ،آقای چیت‌ساز مدیردبیرستان امیر کبیر .

زاویه زرند ـ آقای سرهنك بازنشسته میرگلو عضو افتخاری درمانگاه آسیابك .

تبریز ـ آقای سرهنك هیئت رئیس سازمان‌امنیت‌استان سوم .

فومنات ـ آقای عباس فدائی رئیس دائره امتحانات فرهنك .

ساری ـ آقای مشایخی مدیر کل فرهنك استان‌دوم ، آقای‌سرگرد خواجه‌نصیری رئیس آگاهی .

بازدید ازوضع‌فرهنك

وعده هرگونه مساعدت فرهنگی داده شد

طبق گزارش خبرنگار ما از صومعه سرا چند روز قبل مدیر کل فرهنك رشت‌باتفاق آقای صدر رفیع رئیس فرهنك فومنات از وضع‌فرهنك ودبیرستان صومعه سرا بازدید بعمل آوردند .

از طرف اهالی نقائص فرهنك صومعه‌سرا یادآوری گردید وآقای صدر رفیع رئیس فرهنك فومنات اظهارداشت برای احداث ساختمانهای فرهنگی دراین منطقه زمین کافی دراختیار فرهنك نیست .

آقای غفار خلیلی نایب‌رئیس انجمن شهر در پاسخ گفت هر مقدار زمین مورد لزوم باشد برایگان دراختیار فرهنك قرار خواهیم داد در پایان مدیر کل فرهنك رشت ورئیس فرهنك فومنات وعده هرگونه مساعدت‌داده وصومعه‌سرا راترك کردند .

زدوخورد مالك و رعیت!؟

مجروح بحال اغماء در یکی از قهوه‌خانه‌ها بسرمیبرد

خبرنگار ما ازبابلسر گزارش میدهد چند روز قبل بین ابراهیم رمضانی مالك قریه «فوکلا» از توابع رامسر ویکی از رعایا بنام محمدکاظم بعلت اختلاف برسر کار کشاورزی زدوخوردی درگرفت وابراهیم باچند ضربه کارد کاظم را بسختی مجروح کرد بلافاصله مجروح را با اسب جهت معالجه به بابلسر منتقل نمودند و به‌بهداری مراجعه کردند ولی در بهداری فقط مقداری «مرکورکرم» به محمد کاظم داده شد واز بستری کردن وی خودداری بعمل آمد فعلامجروح دریکی از قهوه‌خانه های شهر بحالت اغماء بسرمیبرد .

بازدید استاندار

بنابگزارش خبرنگارما از تویسرکان چندروز قبل تیمسارمقبلی استاندار استان پنجم برای رسیدگی بوضع دوایر دولتی واحتیاجات اهالی‌وارد تویسرکان شد. آقای استاندار پس از یك‌شب توقف ورسیدگی بوضع عمومی مردم ودوایر دولتی اینمنطقه بصوب کرمانشاه بازگشت .

ساختمان دبیرستان

طبق گزارش خبر نگارماازشیرگاه براثر اقدامات آقـایان مهندس محمودیان معاون ناحیه راه آهن شمال ،مرعشی معاون کارخانجات شیرگاه ونادری مدیر دبستان گنج افروز نقشه‌یك‌دبیرستان چهارکلاسه تهیه گردید وبرای سـختمان آن کارگران مشغول کار شدند.

خلاصه اخبار خوزستان

اهواز ـ آقای سرهنك عفور علی زاده معاون منطقه نظام وظیفه‌خوزستان بمرخصی رفت .

خرم آباد ـ شخصی بنام عزیزکه مشغول فروش دستبند طلای‌مسروقه بود بوسیلهٔ مامورین شهربانی خرم‌آباد بازداشت شد .

اهواز ـ کنسولهای پاکستان، نروژ وهندوستان مقیم خوزستان باآقای فولادوند استاندار استان ششم ملاقات نمودند .

بندر دیلم ـ مدتیست‌که رئیس اداره آمار بندردیلم فوت‌کرده است ولی تاکنون جانشین وی انتخاب نشده است .

رامهرمز ـ منزل آقای خانعلی حیدرنژاد مامور اجرای ادارهٔ ثبت رامهرمز مورد دستبرد قرار گرفت و مبلغ صد هزار ریال و مقداری اثاثیـه منزل بسرقت رفته .

اگر میخواستند دراین شهر راه‌آهن زیرزمینی بکشند

کرمان قبل از تهران مترو داشت

تاکنون سه خیابان باپرکردن خندقهای اطراف کرمان احداث‌گردیده است

خبرنگار ما از کرمان مینویسد اگر بگوئیم شهرستان کرمان‌زودتر از تهران میتوانست «مترو» داشته باشد تعجب نکنید . گرداگرد این شهر خندقهائی از سابق، بعمق‌ده تا دوازده متر موجود است‌که در زمان قدیم وسیلهٔ دفاع از شهر بوده است از چند سال قبل شهرداری کرمان با پرکردن این خندقها با زحمت زیاد آنرا تبدیل بخیابان میکند حقیقت این است که اگر میخواستند راه‌آهن زیر زمینی در این‌شهر بکشند ، به آسانی‌اینکار انجام میشد یعنی در عمق این‌خندقها خط آهن کشیده میشد و پس از ایجاد سقف در روی آن نیزخیابان احداث‌میگردید هم‌اکنون‌شهرداری برای پر کردن این خندقها بامشکل عجیبی مواجه شده است زیرا اغلب فاضل آب خانه‌های کرمان باین خندقها منتهی میشود و بعلت هم سطح بودن شمال و جنوب شهر، آب دراین خندقها راکد میماند. از جویهای کنار خیابانها نیز میتوان آب را از هر دو طرف بطرف دیگر یعنی از شمال بجنوب وبالعکس انتقال داد و اینموضـوع فقط از معجزات !؟ شهر کرمان است باین ترتیب‌ملاحظه میفرمائید که‌شهرداری برای پر کردن خندقهائیکه مملواز آب و کثافات راکد است با چه مشکلی مواجه میباشد ؟ بهر حال تاکنون سه خیابان احمدی . محمد رضاشاه و ابوحامد با پر کردن‌این خندقها احداث گردیده و هنوز هم خندقهای زیادی موجود است که باید تبدیل به خیابان شود !! ولی راستی هیچ فکـر دیگری بـرای استفاده از این خندقها نمیتوان کرد ؟

خان‌بخشیده ولی خانقلی نمی‌بخشد

فرهنك کاشان از استرداد پرونده‌ها خودداری میکند

بنابگزارش خبرنگار ما از نطنز چون اخیرا نطنز تبدیل بشهرستان گردیده باینجهت از طرف وزارت فرهنك طی بخشنامه ای بفرهنك‌این شهرستان‌ابلاغ شده که هرچه‌زودتر پرونده‌های مربوطه را از فرهنك شهرستان کاشان تحویل بگیرد .ولی بامراجعات مکرر بفرهنك کاشان اداره مزبور بعناوین مختلف از استرداد پرونده‌های مربوط بفرهنك نطنز خودداری مینماید و باینترتیب ضرب المثـل «خان بخشیده وخانقلی نمی‌بخشد »در اینجا مصداق یافته است انتظار دارند در اینمورد اقدام مقتضی بعمل آید .

اخراج‌شد

قبلا اطلاع داده‌شد که‌یکی‌ازافراد پلیس گمرك بندر بوشهر باتهام صدور تعدادی مرغ و خروس‌قاچاق تحت تعقیب قرار گرفت اینك از اداره امور اجتماعی وزارت‌گمرکات وانحصار ات اطلاع میدهند کـه پلیس مزبوربعلت‌ارتکاب عمل‌خلاف مقررات ،از خدمت اخراج شده‌است .

اولین کلنك

بنا بگزارش خبرنگارماازسنکسر چندروز قبل اولین کلنك ساختمان یك‌دبستان درقریه «در جزین» از توابع سنکسربوسیله آقای‌مصطفوی بخشدار بزمین زده شد وبلافاصله عملیات ساختمانی‌آن شروع گردید این دبستان از محل پنج در صد بهره مالکانه احداث میشود .

شروع کار کلاس کارآموزی

از شیراز خبر نگار ماگزارش میدهد چندروزقبل‌کلاس‌کار آموزی مربیان تعلیمات‌اساسی فرهنك‌استان فارس طی مراسمی افتتاح گردید دراین مراسم‌آقای شهروان مدیر کل فرهنگ فارس باایراد بیانات مبسوطی طرز کار مربیان تعلیمات اساسی را تشریح نمود وبرای‌انجام خواسته مربیان‌مزبوروعده‌مساعدت داد.

آ‌ـ۲۵۱۲۶

شهردار گفت: برای بهبود وضع کوشت

بقیه از صفحه اول

بخصوص اعلیحضرت همایون شاهنشاهی باقدامات آقای مهام بنده بسهم خودم و به نمایندگی شورا ومردم بایشان تبریك عرض میکنم. مردم تهران بجز تامین حوائج و عمران وآبادی اولیه توقع بیشتری ندارند و گویا وزارت گمرکات قصد دارد محل انبار گندم خیابان ری را بفروشد در صورتیکه صحت داشته باشد شایسته است شهرداری جهت تشکیل باغ کودکان آن محل را دراختیار بگیرد . از سازمان آب تهران هم انتظار داریم که مردم وقتی بسختی همان متری ۵ ریال وهزینه های فرعی دیگری را تهیه میکنند اگر در پرداخت وافتتاح حساب تاخیری شود آن مبلغ سه هزار ریال جریمه را دیگر نگیرند زیرا هدف شخص شاهنشاه ودولت تامین رفاه و آسایش وتامین بهداشت عمومی بوده است بعد از ایشان آقای پور معزی راجع بوضع نامطلوب اتوبوسرانی و تاکسی رانی شهر تذکراتی داد .

همکاری با کلانتری

در اینموقع تیمسار سپهبد علوی مقدم رئیس کل شهربانی ضمن تشکر از ابراز علاقه انجمنهای محلی با همکاری شهربانی اظهار داشت : انجمنهای محلی هریك چندنفر نماینده وارد و بی نظر تعیین نمایند وشورای همکاری با کلانتری تشکیل دهند و بنده هم بجای تعریف یا تکذیب از یك کلانتر نظر آن شورا را میخواهم فقط تقاضا دارم در انتخاب آقایان جهت همکاری با کلانتری ها کاملا دقت بعمل آید . و راجع باتوبوسرانی شهر فقط از نظر امور انتظامی و اضافه سوار کردن با شهربانی است که البته پس از این دقت بیشتری میشود که نظر آقایان تامین گردد و بقیه کله های آقایان مربوط بشهرداری و شرکت اتوبوسرانی میباشد .

جریمه نمی‌گیریم

سپس آقای میکده مدیر کل سازمان آب تهران گفت:

راجع به اختلاف حق انشعاب منهم تصدیق میکنم که این اختلاف باید از بین برود فقط همانطوریکه اشاره شد دولت باید تهیه بودجه نماید و بسازمان دستور دهد تا ما اجرا کنیم وراجع به گرمابه ومساجد و نانوائیها و مدارس وجوه آنها را ازمحل اوقاف ودولت تامین میکنیم و آنجائیکه مربوط بدولت واوقاف نیست باحداقل نرخ وخارج ازنوبت آب میدهیم برای اینکه مردم تهران درپرداخت حق انشعاب ناراحت نشوند کسانیکه پول یکجا ندارند باقساط دریافت میکنیم اینراهم باید تذکردهم که مبلغ سه هزار ریال دریافتی جریمه نیست و سازمان حق دریافت جریمه ندارد این وجه بابت هزینه فوق‌العاده انفرادی میباشد .

وضع نامطلوب گوشت

بعد آقای مهام شهردار تهران گفت بزودی اقدامات چندماهه شهرداری چاپ ودر دسترس آقایان گذارده میشود راجع باتوبوسرانی امیدوارم در ظرف هفته آینده مطالعات خودم را درمورد بیلان وطرز عمل شرکت واحد بنظر آقایان برسانم راجع بگوشت و وضع نامطلوب ونامرغوب گوشت تهران جلسات متعددی تشکیل شده والبته از وضع گوشت مردم وخود ما ناراضی هستیم دراین باره باآقایان دامداران مشغول مذاکره میباشیم وامیدوارم بلکه توفیقی بدست آید راجع به برفهای اختصاصی وطرز عمل آنان هم فعلا جلساتی داریم تاراه حل قطعی پیدا کنیم که نظرات مصرف کنندگان و متصدیان کارخانجات برقهای اختصاصی تامین شود.

ساعت یازده ونیم شب جلسه ختم شد وجلسه آینده روز دوشنبه ۵ آبانماه ساعت ۶ بعداز ظهر در پارك شهر تشکیل میشود .

ماجرای حیرت‌انگیز زندگی

بقیه از صفحه اول

حقیقتی غیرقابل انکار است که اعضای اکیپ اعزامی اطلاعات باتحمل صدمات و زحمات زیاد تهیه نموده‌اند

صبح روز شانزدهم مهرماه جاری از وجود چنین پیرمردی درپشتکوه اطلاع حاصل شد وبلافاصله خبرنگار اطلاعات در اصفهان مأموریت یافت که باتفاق عکاس باهمراهی یك گروه راهنما بطرف محل اقامت این پیرمرد حرکت کنند واینك آنچه خبرنگار واعضای اعزامی در باره زندگی ومحل سکونت پیرمرد ذوالقرنین تهیه کرده‌اند باستحضار خوانندگان عزیز میرسد :

روز حرکت

ساعت نه‌ونیم بعد ازظهر روز ۱۶ مهرماه گروه اعزامی اطلاعات با تجهیزات کامل برای دیدن پیر مرد ذوالقرنین از اصفهان حرکت کردند وساعت یك ونیم بعد ازنیمه شب به «داران فریدن» رسیدند.

از آنجاپس از توقف کوتاهی عازم «آخوره» شدند ودر ساعت ۵صبح روز ۱۷مهرماه به آخوره واردشدند گروه اطلاعات بمنزل آقای افراسیاب صالحی شهردار آخوره رفتند و پس ازاظهار مقصود خود از وی کمك خواستند .آقای صالحی از هیچگونه کمکی در باره آنان دریغ نورزید وچون راه آخوره تا «کلوسه» محل اقامت پیر مرد ذوالقرنین اتومبیل‌رو نبود چندین راس اسب در اختیار آنان قرار داد و یکنفر ژاندارم و یك راهنما نیز با آنان همراه نمود .شاید از همراه کردن ژاندارم باگروه اطلاعات که خود چندین نفر میشدند تعجب کنید ولی باید گفت راه «آخوره» تا «کلوسه» محل اقامت پیر مردراه کوهستانی و مملو از جنگل است ودر این راه حیوانات جنگلی وجود دارد که همراه بودن یك ژاندارم برای محافظت اعضای گروه دربرابر هجوم حیوانات جنگلی لازم بنظر میرسید حتی اهالی آخوره که از مقصود افراد اعزامی اطلاع حاصل کرده بودند دربرابر وجود حیوانات جنگلی «مخصوصا خرس وحشی» وبدی راه آنانرا منع میکردند .

۳۲هزار پا ارتفاع !؟

بهرحال پس از یکشب توقف در منزل شهردار آخوره گروه اعزامی ساعت هشت ونیم صبح روز هفدهم مهرماه بطرف پشتکوه «کلوسه» حرکت کردند .این اکیپ پس از گذشتن ازدو ابادی بنام «سرمال» و«سیبك» بکوه «شاهان» رسیدند. این کوه که دارای تنگه وگردنه‌ای میباشد بیش از ۲۲هزار پا ارتفاع داشت وسرتاسر قله آن پوشیده از برف وبخ بود .

باید گفت کوه دماوند که تاکنون مرتفع‌ترین قله ایران شناخته شده در حدود ۲۰هزار پا ارتفاع دارد» طول تنگه وگردنه «شاهان» ازابتدا تا انتها «سربالا وسرازیر» که گروه اعزامی میبایستی از آن عبور کنند ۲۱ کیلومتر بود .

که ۱۹کیلو متر آن را بعلت سربالائی وسراشیبی زیاد از حد می‌بایستی پیاده عبور کنند سر انجام ساعت پنج ونیم بعد ازظهر اعضای اکیپ به آبادی «شاهان» که پائین گردنه قرارداشت رسیدند و پس از عبور ازآبادی مزبور درساعت شش ونیم بده کوچکی بنام «زمستانه» وارد شدند . شب درمنزل «بختیار» کدخدای زمستانه متوقف گردیدند وصبح روز هیجدهم مهر ماه درحالی که ازخستگی رمقی بتن نداشتند با اسب بصوب «کلوسه» محل اقامت پیرمرد ذوالقرنین عزیمت نمود ند در راه « کلوسه » از آبادی «فشندگان » گذشته وارد جنگل وتنگه «سه‌پستانك» شدند .جنگلی که درتنگه سه‌پستانك قرار دارد دارای در ختان میوه گوناگون و مناظر بسیار زیبا میباشد ولی بعلت وجود خرسهای وحشی در این جنگل کسی جرائت ورود به آنرا ندارد و میوه‌های آن خوراك خرسهای وحشی میباشد .

مقر پیرمرد ذوالقرنین

اعضای اکیپ از جنگل گذشته بگردنه «کلوسه» رسیدند وسر انجام دوساعت بعد ازظهر روز شنبه هجدهم مهرماه وارد «کلوسه» شدند ازابتدای ده «کلوسه» مردم مهمان نواز از آن اعضای اکیپ را بخانه های خود که کلیه آنها دردامنه کوه ساخته شده بود دعوت میکردند ولی خبرنگار و افراد اعزامی بمنزل کدخدا شنبه «جعفری» کدخدای کلومه رفتند واز وی سراغ پیرمرد راگرفتند

سیدعلی صالحی پیرمرد ذوالقرنین که درآن حدود به «آقاعلی» معروف است پس ازمدت کوتاهی بخانه کدخدا آمد وعده‌ای ازپیرمردان «کلومه» نیز بااحترام تمام او را همراهی میکردند . باید گفت در پشتکوه که از ۸۴ده کوچك وبزرك تشکیل شده پیرمردان زیادی وجود دارند که سن آنان متجاوز ازصد سال میباشد اصولا درآنحدودسن هر پیرمردی راسئوال میکردند به زبان لری جواب میداد «ای آقا ،من هنوزجوانم!! صد،صدوپنج یا ۱۲۰سال بیشتر ندارم !»

بهرحال ،پس ازورود آقاعلی و سایر پیرمردان سئوالات گوناگون ازآنان شروع شد .پیرمردان بزبان لری میگفتند ماازکودکی آقا علی را بهمین قیافه وسن وسال دیده‌ایم واین آقاعلی تاچهار پشت پدران ما رابیاد دارد !

پیرمرد ذوالقرنین که پابرهنه بود وگفته میشد درتمام مدت عمر کفش بپا نکرده است قیافه باز و روشنی دارد چشمانش میشی ،موهایش سفید ، قدش کوتاه در حدود یك متروسی سانتیمتر میباشد . تمام دندانهای او که طبق اظهارخودش سی‌سال‌قبل درآمده سالم بوده و سایر اعضای بدنش نیز کاملا سالم می باشد فقط گوشش مختصری سنگین است که‌هنگام صحبت کردن با او باید بلند تر صحبت کرد تابشنود ودست چپش نیزاز یکسال و نیم قبل که‌ازاسب بزمین‌افتاده وشکسته است هنوزجوش‌نخورده وشکستگی استخوانش معلوم است .

صحبت درباره طرز زندگی و خاطرات سیدعلی باآقاعلی شروع شد آنچه مسلم شد این بود که اها لی آن حدود به افراد خانواده سید علی که به «صالح کوتاهی» معروف میباشد ارادت خاصی دارند وآنها رانظرکرده میدانند مخصوصا برای سید علی احترام مخصوصی قائلند .

دویست سال بانان جو

سید علی میگفت :

من در تمام مدت عمر خود ، هیچوقت بیمار نشده‌ام خوراك من تا آنجا که بیاد دارم نان جو بوده‌و حالا نیز فقط نان جو میخورم فقط دراین اواخر اشتهای من زیادتر شده‌است بطوریکه‌هردوساعت یکبار گرسنه میشوم وباید مقدار دوسیر نان جو خالی بخورم تاسیر شوم. ازابتدای جوانی تاحالا دو زن گرفته‌ام وفعلا زن ندارم ولی عروس ۶۰ ساله‌ام از من نگهداری میکند وکار هایم را انجام میدهد .

ازاولین زنم که در ۲۵ سالگی گرفتم شش فرزند «سه پسر وسه دختر» پیدا کردم که دوتای آنها مرده‌اند وحالا چهار فرزند «دوپسر ودو دختر» دارم سن فرزندانم که هم‌اکنون کلیهٔ آنها در ده «صوه» زندگی میکنند بترتیب عبارتست از «خانم ۱۱۰ساله» ،«عبدالباقی ۱۰۵ ساله» ،«محمد ۹۰ ساله و کوچکتر از همه دخترم «گل‌بناز ۸۰ساله» میباشد .

سید علی میگفت تاحالا اصلا دود نکشیده‌ام !؟«مقصودش این بود که لب بسیگار وچپق وقلیان نزده است» ولی گاهگاهی چای میخورم ،اصلا سواد ندارم وتاموقعی که کار میکنم شاداب وسرحالم ولی زمستانها که کار نمیکنم کمی کسل وافسرده میشوم .

درباره قدرت حرکت خود آقاعلی میگفت تا هنگامیکه نشسته‌ام قدرت ندارم از جا بلند شوم ولی موقعیکه باکمك دیگران ازجابلندشدم تا ۲۰ کیلو متر یك نفس میتوانم «بقول خودش مثل کبك» راه بروم و احساس خستگی نکنم برای تائید این موضوع باید گفت زندگی آقاعلی و افراد خانواده‌اش ازدیمزار «صبوچه» که ۱۸ کیلومتری «کلومه» قرار دارد تامین میشود وسیدعلی مجبور است برای امرار معاش و بدست آوردن میوه و گندم به آن محل برود بارها این مسافت را پیاده پیموده و حتی کدخدا و حاضرین اظهار میداشتند اتفاق افتاده است که در یکروز سید علی دو بار به دیمزار رفته و بازگشته است .

سن سید علی

همانطور که گفته شد اهالی آن حدود خانواده سید علی را به‌خانواده «صالح کوتاهی» می‌شناسند ودلیل آن‌هم این است که تمام افراداین خانواده کوتاه قد میباشند . صالح کوتاه جد سید علی بوده واین‌پیرمرد ۲۹ ساله بوده که صالح کوتاه مرده است در باره سنین عمر سید علی خودش میگفت ۹ ۲ساله بودم که پس‌از مرك جدم «صالح کوتاه» برای او سنك قبر تهیه کردم وهم‌اکنون تاریخ سنك قبر مزبور متعلق به ۱۶۶سال قبل میباشد باین‌ترتیب فعلا سن سیدعلی ۱۹۵ سال است .

وزیر امور خارجه شرفیاب شد

ساعت دونیم بعداز ظهر دیروز آقای علی اصغر حکمت وزیر امور خارجه بتهران وارد شد .

وزیر خارجه قبل‌ازظهر امروز بحضور شاهنشاه شرفیاب شده گزارش لازم بعرض ملوکانه رسانید .

گفته میشود که بزودی انتصابات جدیدی‌دروزارت‌خارجه‌صورت میگیرد ودر بعضی مسائل خارجی ازجمله برای رفع اختلافات باکشورهای‌همسایه عراق وافغان اقداماتجدی صورت خواهدگرفت .

ابتهاج از مسافرت به پاکستان منصرف شد

صبح امروز آقای ابتهاج مدیر عامل سازمان برنامه که بدعوت هیئت مدیره بانك بین‌المللی توسعه وترمیم برای شرکت درجلسات مجمع عمومی بانك بدهلی رفته بودبتهران مراجعت نمود .

مدیر عامل سازمان قرار بود بعد از اتمام جلسات بانك بدعوت وزیر دارائی پاکستان به کراچی برود ولی با تغییر اوضاع پاکستان‌این مسافرت منتفی شد .

قرار است آقای ابتهاج فردا بحضور شاهنشاه شرفیاب‌شود .

امروز نیزآقای وزیردارائی ازدهلی بتهران بازگشت .

بازدید از بیمارستان دادگستری

ساعت یازده بامداد امروز آقای دکتر عاملی معاون وزارت‌دادگستری ازقسمتهای مختلف‌بیمارستان جدید داد گستری واقع درخیابان فارس بازدید نمودند چون‌ترتیب ونظم ووضع بیمارستان مرتب و مورد توجه واقع گردید آقای دکتر حکمت سرپرست اداره پزشکی قانونی وکار- کنان آن‌بیمارستان مورد تقدیر واقع شدند .

در مورد سن آقا علی باید گفت رئیس ادارهٔ آمار «آخوره» آقای مقدسی پور چهارده سال قبل برای تهیه آمار و صدور شناسنامه به «سوه» رفته و در آنموقع سید علی که‌در آن قریه زندگی میکرده ۱۸۱ سال داشته است آقای مقدسی‌پور با مشاهده اینکه سن سیدعلی ۱۸۱ سال بوده و ضمنا شناسنامه هم نداشته است جریان رابه ادارهٔ کل آمار اطلاع داده و کسب تکلیف کرده است از طرف اداره کل آمار دستور تحقیق بیشتر وتهیه یك عکس از سیدعلی صادر گردیده است . چهارده سال قبل پس‌از تحقیقات کامل بوسیله آقای مقدسی پور رئیس اداره آمار آخوره سن سید علی در ۱۸۱سالگی مسجل شده وعکس وشرح حالوی به اداره کل آمار ارسال گردیده است باین ترتیب سن فعلی وی ۱۹۵ سال محرز میباشد .

سید علی میگفت جد بیست‌وپنجمی خانواده ما به امام موسی کاظم می رسد واین موضوع را باستناد شجره نامه‌ای که در خانواده آنان موجود بوده و«میرزا محمود خان‌جانشین» که‌شاید جانشین ظل‌السلطان بوده است برای وی خوانده است اظهار میداشت پیر مرد ذوالقرنین میگفت زادگاه اصلی من وتمام فامیل «صالح کوتاهی» قریه «سوه» میباشد ولی من اخیرا براثر اختلافاتی که با چند تن از خویشاوندانم پیدا کردم آنجا را ترك کرده به کلوسه آمدم تا کنون فقط یکبار درزمان قاجاریه برای تظلم تلگرافیکهای تهران رفتم سیدعلی صالحی درحالیکه میخندید گفت ولی خودمانیم من با اینکه سن زیادی دارم وخیلی عمر کرده‌ام معهذا دنیا ندیده‌ام !؟زیرا جزهمان یك مسافرت تلگرافیکهای تهران و یك سفر باصفهان ومشاهده دهات اطراف جای دیگری رانددیده‌ام. شنیده‌ام که دنیا خیلی‌بزرگ شده است !!وخیلی چیز های‌دیدنی پیدا شده است ولی‌من‌تاکنون نه‌سرحدات دنیا رادیده‌ام ونه از آن چیز های دیدنی دنیابه «کلوسه‌وسوه» آورده اند که ببینم !!؟.

دراین باره‌در شماره های آینده نیز برای اطلاع خوانندگان محترم مطالبی خواهیم نوشت .

مجسمه شاهنشاه درادارهٔ تسلیحات

روز سوم آبانماه مراسم پرده برداری از مجسمه شاهنشاه در ادارهٔ تسلیحات ارتش انجام خواهد شد .

مجسمه مذکور که بدست استادکاران قابل ساخته و پرداخته شده است در محل اداره مرکزی تسلیحات ارتش واقع در دوشان تپه قرارداده شده و ساعت ۹صبح روز سوم آبانماه ازاین مجسمه طی مراسمی وسیله تیمسار ارتشبد هدایت رئیس ستاد بزرك ارتشتاران پرده‌برداری خواهد شد .

اعطای نشان بصاحب‌منصبان وزارت‌راه

روز گذشته طی‌مراسمی که‌در وزارت راه باحضور تیمسار سرلشگر انصاری وزیر راه برگزار گردید آقای وزیر راه ضمن ابلاغ عواطف شاهنشاه وابراز رضایت ملوکانه ازجدیت وفعالیت عده‌ای از روسای قسمت‌های مختلف راه وراه‌آهن بخصوص درمورد اتصال‌شبکه راه آهن سراسری ایران به آذربایجان ۲۲قطعه‌نشانهائی راکه‌از طرف‌اعلیحضرت‌همایونی‌باین مناسبت اعطاء شده‌بود باین آقایان تسلیم نمودند .

آقای مهندس سرلك معاون وزارت راه نشان درجه ۳ تاج، آقایان جعفر سلیمانی مدیر کل وزارت راه ـ مهندس شیمی رئیس بهره برداری راه‌آهن ـ مهندس ودادی رئیس ناحیه راه آهن شمال ـ مهندس محمود کاویانی رئیس ناحیه راه آهن جنوب ـ مهندس اشرف رئیس ناحیه راه آهن آذربایجان مهندس دستوری رئیس ناحیه راه‌آهن‌تهران مهندس گرین‌فیلد مهندس اداره ساختمان راه آهن ـ مهندس خبیری رئیس قسمت جریه نشان درجه ٤ تاج. آقایان ورنوس رئیس دفتر روابط عمومی واداره انتشارات واطلاعات‌وزارت راه ـ ثابتی معاون اداره جریه راه آهن ـ مهندس کلاشی معاون اداره‌ساختما راه آهن ـ مهندس ناصر منصوری رئیس‌حوزه تبریز ـ مهندس اخوی‌مهندس قطعه ۳٤ـ مهندس کرمانی مهندس قطعه ۳۵ـ مهندس درگاهی قطعه ۳٦ـ مهندس باقر معتمدی قطعه ۲٤ ومهندس معتمدی رئیس دفتر فنی ساختمان راه آهن نشان درجه ٤ همایون .

همچنین آقایان رضا سمیعی معاون ریل گزاری ـ مرتضی افخم رئیس‌کارگاه ریل گزاری ـ اسدالله آزموده رئیس کارگاه وزاون میکائیلیان رئیس ریلگزار ناحیه آذربایجان موفق بدریافت نشان درجه ۵ تاج گردیدند .

هیئت‌عالی بازرسی درشهرستانها

امروز خبرتگارما کسب‌اطلاع کرد: برای بازرسی استانهای مختلف‌کشور بدستور آقای دکتر هدایتی‌وزیر دادگستری هیئتهای عالی بازرسی مرکب از نمایندگان عالیرتبه وزارتخانه‌های دادگستری ـ کشور ـ دارائی ـ گمرکات وانحصارات واداارات شهربانی وژاندارمری کل کشور که‌احکام ماموریت‌کلیه آنان ازطرف بازرسی کل‌کشور صادر گردیده تعیین شدند.

این هیئتها باستانهای خراسان ـ فارس ـ خوزستان عزیمت مینمایندکه اوضاع واحوال اجتماعی هراستان وطرز انجام وظیفه مامورین رامورد بازرسی قرار داده وپیشنهادات مفید وجامع خودرا باداره کل بازرسی کشور تسلیم نمایند وچون صحت عمل مامورین دولت وعلاقمندی آنان بانجام وظایف محوله وتسریع درمراجعات مردم بیشتر مورد نظر دولت است به‌هیئتهای اعزامی دستور داده شده‌است این‌امور را درسرلوحه ماموریت خود قرار دهند .

برای استان آذربایجان نیز هیئتی درنظر گرفته شده که قریبا احکام‌آنان ازطرف آقای وزیر دادگستری صادر وترتیب حرکت‌آنها داده خواهدشد و بتدریج ازاین هیئتها بتمام استانهای کشور اعزام خواهند گردید.

اظهارات سردفتران

بقیه از صفحه اول

ما معامله‌گران را بشهرداری راهنمائی میکنیم اشکال‌دیگر درمورد خانه‌هائی است که اصولا متراژ ندارد و فقط حدود خانه معلوم است وما نمیتوانیم مالیات را حساب کنیم و هر اقدامی دراین مورد موجب مسئولیت است نکته دیگر اینکه فروشنده و خریدار هر دو زیر بار میزان مالیات نمیروند وفروشنده پس‌ازاطلاع ازمیزان‌مالیات فورا عقب‌نشینی میکند وخریدار هم حاضر نیست تعهدی دراینمورد بنماید این مشکلات ما را همیشه ناچار میکند که از ابتدا فروشنده و خریدار را بشهرداری روانه کنیم وتاکنون کمتر موفق شده‌ایم که‌دوباره آنهارا ببینیم.

فرمانده سپاه خراسان درتهران

تیمسار سرلشکر سیاسی فرمانده سپاه خراسان برای عرض گزارش ومذاکره با مقامات ارتش بتهران وارد شد .

مدیر کل جدید دانشگاه

آقای دکتر عبداله شیبانی استاد دانشکده علوم‌تهران بسمت مدیر کل دبیر خانه دانشگاه تعیین ومشغول کار گردید .

خروج

آقای دکتر هوشنك شیر پنلو و خانم پری صابری بعد از ظهردیروز بپاریس عزیمت کردند .

آقای مهدی درویش کارمندوزارت گمرکات وانحصارات صبح دیروز برای مطالعه بفرانسه عزیمت‌نمود .

فقط امشب نمایش غول ادامه دارد

ازصبح فردا

یکی دیگر ازبزرگترین آثر باارزش جهان

سینما بنام

باغبان اسپانیولی

ویستاویژن رنگی

در باشکوه‌ترین سینمای خاور میانه

سینما اسکار

باغبان اسپانیولی

باشتراك:

دیرك بوگارد ـ مورین سوان

شروع سانسها: ۱۰ صبح ـ ۲ ـ ٤ ـ ٦ ـ ۸ بعداز ظهر

کشاورزی نوین با تراکتور فیات

FIAT

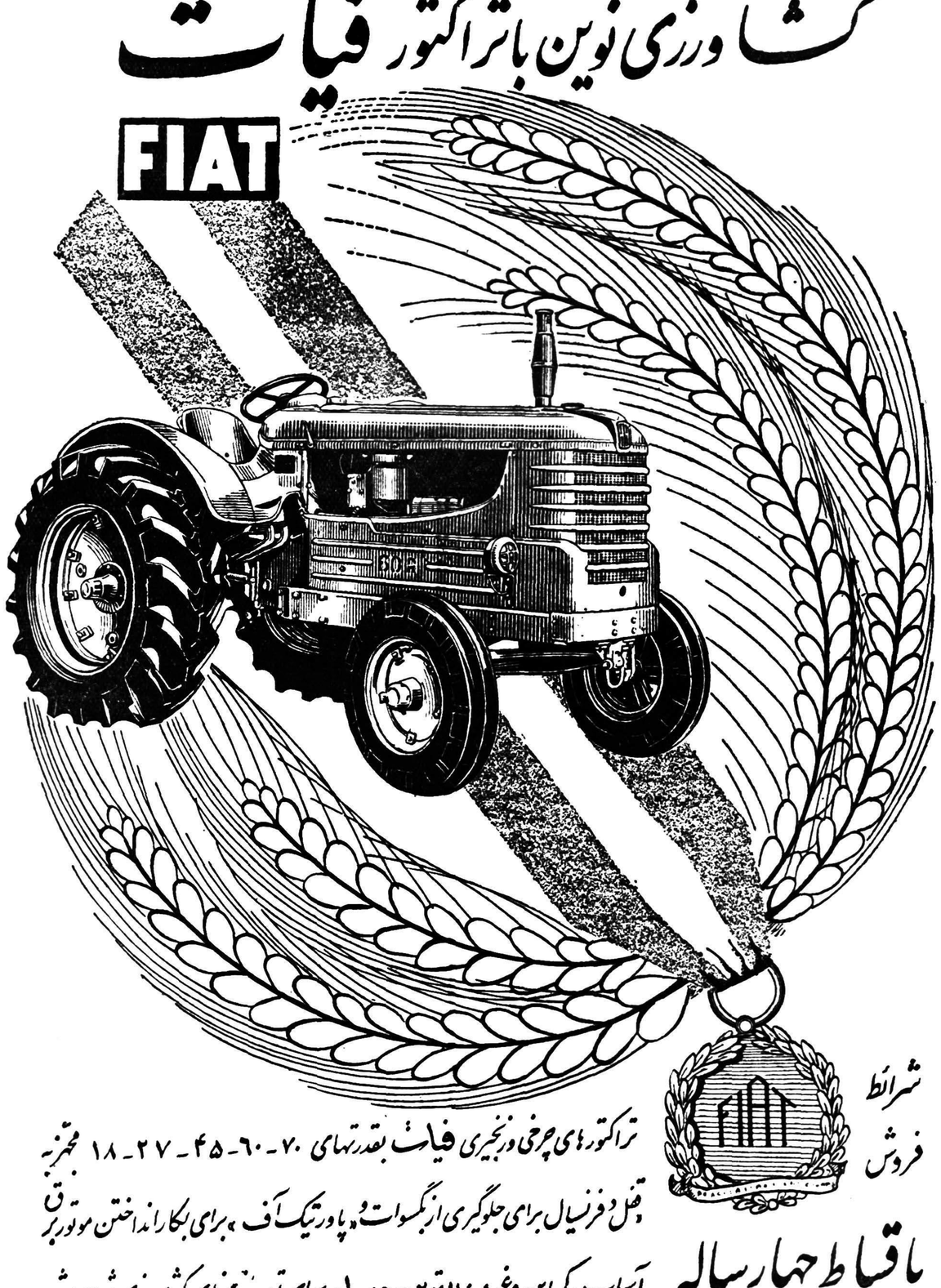

شرائط فروش

تراکتورهای چرخی وزنجیری فیات بقدرتهای ۷۰ ـ ٦۰ ـ ٤۵ ـ ۲۷ ـ ۱۸ مجهز به قفل دفرنسیال برای جلوگیری از بگسوات و «پاورتیك آف» برای بکار انداختن موتور بر آسیاب، کمباین وغیره : بهترین وسیله برای توسعه زمینهای کشاورزی شما میباشد

باقساط چهارساله

ساختمان فیات ، خیابان سعدی ، تلفن ۳۲٦۰٤ ـ ۳۸٦۲۷ ـ ۳۸٦۲۸

از : اسپهانی

اول سازمان

سابقا انجمن ملی‌تربیت بدنی‌با فورمولهای اداری میخواست‌مسائل ومشکلات ورزشی‌را حل‌وفصل‌نماید وقسمت‌فنی‌را ندیده میگرفت .
وازاین جهت فقط بمهره‌های‌اداری توجه مینمود .
درنتیجه این عدم توجه اکنون‌کار بجائی رسیده است که درمورد انتخاب رؤسای‌فدراسیونها اشخاص وارد وکاربر که‌واجد شرایط‌باشند کمتر پیدا میشوند .
بنظر ماقبل‌از موضوع فدراسیونها باید تکلیف سازمان ورزش ایران را یکسره کرد زیرا باانتخاب رؤسای فدراسیونها مشکل ورزش ایران به‌پایان نمیرسد .
سازمانی که‌ماداریم درچند سال اخیر بکلی ماهیت خودرا ازدست داده ودیگر ازترکیب فعلی آن کاری ساخته نیست .پایه‌های‌این سازمان لرزان است‌وباید آنرادرهم ریخت ودنبال سازمان نوین رفت .
همانطوریکه نظر شاهنشاه است باید همه‌سازمانهای ورزشی از جدائی فعلی خارج شده وازیك‌منبع الهام گیرند .قبل‌از هرچیزدیگر نیز باید مسئله وحدت سازمانها عملی شود .
همه‌کارها بهم بستگی دارد .پایه های اصلی‌رااستوار نساخته‌بفرعیات پرداختن نتیجه ندارد .اگر امروز انتخاب رؤسای جدید فدراسیونها یك مسئله بغرنج بنظر میرسدعلتش اینست که‌سازمان اصلی احتیاج به اصلاح دارد .
درمورد رؤسای فدراسیونهاباید گفت بجای آنهائیکه امتحان خوبی ندادند میتوان اشخاصی تعیین کرد که‌بهتراز گذشتگان کار کنند .ضمنا باید به‌اشخاص‌تازه نفس فرصت خدمتگزاری دادو شرائطی ایجادکرد که‌اشخاص جدید بتدریج به‌اصول ورزش آشنا شوند .برخلاف گذشته بایدکمیته ملی‌المپیك وانجمن قدرت وصلاحیت آنراداشته‌باشند که‌هررئیس‌فدراسیونی که‌فعالیت‌نشان ندهد بدون توجه به‌سال ورزش اورا کنار گذارندو شخص جدیدی رابجای‌او بگمارند.

پهلوانانی‌که ازمبارزه ۳۲۶قهرمان، پیروزبیرون آمده‌اند

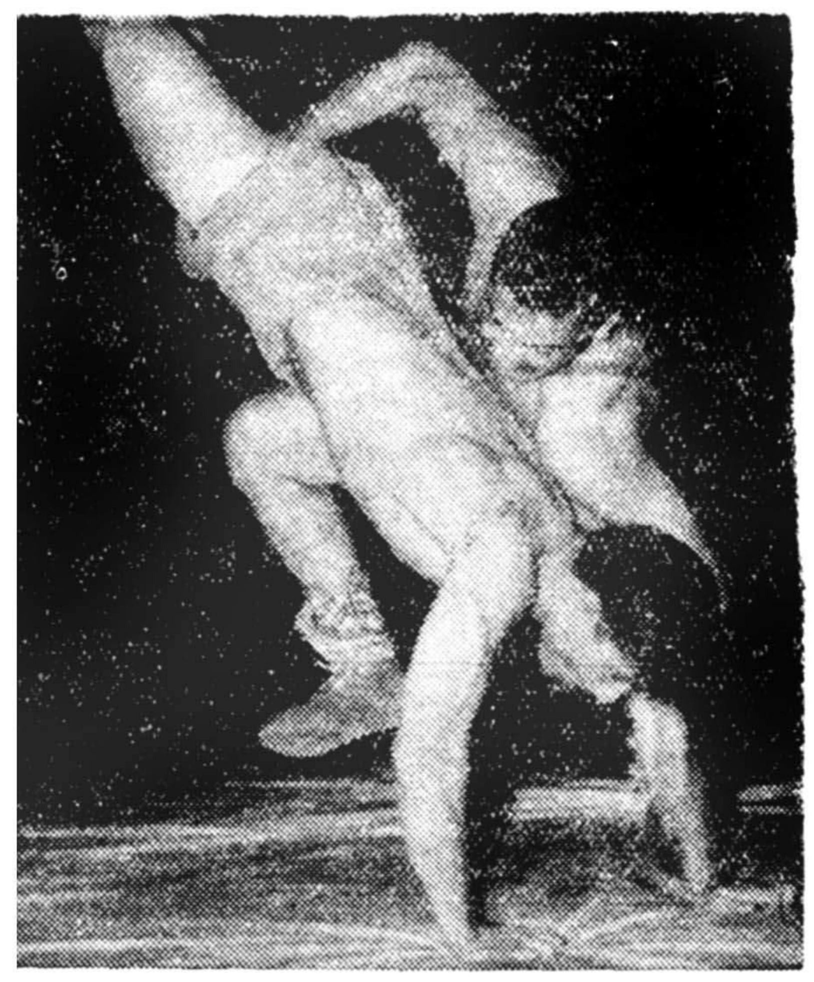
یك صحنه ازمبارزه کشتی‌گیران آزاد

مسابقات کشتی آزاد تشویقی‌تهران با شرکت ۳۲۶ نفر ازقهرمانان‌باشگاه های تهران در سالن محمد رضا شاه پهلوی انجام گردید و کشتی‌گیران طی سه شب متوالی مسابقاتی انجام دادند و نتایج مسابقات تاکنون‌بقرار زیر است :
در وزن اول سیف پور در وزن دوم تبریزی در وزن سوم غلام‌زندی در وزن چهارم مسابقه بین سه نفر صنعتکاران – قائمی – عرب‌مانده است در وزن پنجم تاجیك در وزن ششم مهدی زاده در وزن هفتم سه نفر بپای فینال رسیده‌اند در وزن هشتم نیز مسابقه‌ای بین آقایان عزیزی – قلی‌اف انجام میگردد و قهرمانان اول تا سوم تعیین میشوند.
از ساعت ۵ بعد از ظهر امروز مسابقات کشتی فرنگی تشویقی‌آغاز میگردد واین‌مسابقات‌روزهای‌پنجشنبه وجمعه ادامه خواهد داشت . روز شنبه ۲٦مهرماه مسابقات‌فینال‌سه‌وزن چهارم، هفتم وهشتم‌کشتی آزاد و چند وزن از کشتی فرنگی انجام میگردد ضمنا در همان شب قهرمانان موفق باخذ جوائز خود خواهندشد.

رئیس شورای اجرائی یونسکو درتهران

آقای دکتر رعدی سفیر کبیر و نماینده ثابت ایران در یونسکو که اخیرا نیز بریاست شورای اجرائیه سازمان تربیتی ، علمی و فرهنگی ملل متحد انتخاب شده دیشب وارد تهران گردید .
آقای دکتر رعدی در مدت توقف خود در تهران علاوه برتسلیم‌گزارش و حضور در کنفرانس بین‌المللی مناطق بایرکه فعلا در تهران منعقد است در خصوص کارهای راجع به یونسکو با مقامات مربوطه ملاقات ومذاکره خواهد کرد .

بازدید از باشگاه تاج

شب گذشته آقای‌پرفسور«ورنر کوربس» معاون تربیت بدنی آلمان ازسازمان های مختلف باشگاه تاج بازدید بعمل آورد .
آقای سرهنك خسروانی رئیس باشگاه های تاج‌کشور ضمن توضیح درباره سازمان های مختلف این باشگاه آرم باشگاه تاج را بسینه پرفسور کوربس نصب نمود.

مبارزه با بیسوادی

بقرار اطلاع تاکنون در تهران ۳۵۰ باب دبستان شبانه افتتاح شده و طبق آخرین آماری که‌از ۲٦۳ باب از این آموزشگاهها رسیده، شبها در ۱۰۰۵ کلاس ۲۲۹۲۲نفر نوآموز مرد وزن ثبت نام نموده و مشغول تحصیل هستند .

مسابقات پینك‌پنك تاج

سومین دوره مسابقات پینك‌پنك داخلی باشگاه تاج باشرکت ۱۷نفر از مبتدیان انجام گردید ودرنتیجه آقایان بخشی، آشوری ،اعلم، لوا بترتیب اول تاچهارم شدند.
دراین مسابقات قهرمانان تیم‌اول و دوم باشگاه جهت تشویق مبتدیان شرکت نداشتند .

ورزشی

پرفسور بابك درتهران

امروز اطلاع حاصل شد که آقای «پرفسور بابك» استاد کرسی جغرافی دانشگاه وین که جزو اساتید معروف جهان میباشد بنا بدعوت دانشگاه وارد تهران شده است .
«پرفسور بابك» مدت ششماه در دانشگاه تهران تدریس خواهد کرد ومتدهای جدید تحقیقات جغرافیائی را تشریح خواهد نمود .
وی دعوتهای دیگری را که امسال از طرف دانشگاه های مختلف از او بعمل آمده بود بعلت آمدن بایران رد نمود .

«پرفسور بابك» تصمیم دارد یك کتاب تحقیقی درباره جغرافیای ایران مینویسد .

هفت معلم فنی اتریشی بتهران میآیند

بقرار اطلاع از رایزن فرهنگی و سرپرستی دانشجویان ایرانی در آلمان غربی ، براثر مذاکراتیکه از چندی قبل بین کانون کار و آموزش سازمان شاهنشاهی و وزارت فرهنك اطریش در جریان بود قرار دادی فیمابین منعقد گردید که طبق آن وزارت فرهنك اتریش هفت نفر معلم فنی و حرفه‌ای در اختیار مدرسه کار و آموزش میگذارد ودر تهیه ماشینها و لوازم مورد نیاز مساعدت لازم را معمول میدارد.

اصلاحات اساسی باغ وتعمیر بقعه خواجه ربیع

ازچندی قبل‌نسبت به‌تجدید ساختمان‌گنبد وتعمیر ومرمت‌کاشی‌کاری های بنای تاریخی بقعه خواجه ربیع درمشهد اقدامات اساسی از طرف اداره فرهنك خراسان وباستانشناسی انجام گرفته واستادان ماهر و کاردان خراسانی مشغول کاشی‌کاری وتعمیر بقعه‌مزبور میباشند .چون باغ ومحوطه بقعه در تصرف وملکیت آستانقدس رضوی بود اخیرا آقای دکتر شادمان نیابت تولیت آستانقدس توجه مخصوصی‌باصلاح وضع باغ بزرك آنجا وعمارت سردرآن نمود وطبق گزارش واصله‌از طرف مدیر ابنیه تاریخی بااقداماتی که‌از طرف نیابت تولیت انجام‌میشود این باغ‌قریبا ازوضع تاسف‌آور قبلی‌خارج وبصورت آبرومندی درمیآید.

دانشکده ادبیات‌اصفهان افتتاح‌شد

دانشکده ادبیات اصفهان افتتاح شد وآگهی ثبت‌نام دانشجو نیزاز طرف دانشکده منتشر گردید وثبت‌نام‌تاآخر مهرماه‌ادامه خواهدداشت.
باین ترتیب دانشگاه اصفهان دارای دانشکده های داروسازی و پزشکی وادبیات میباشد .

درانتظار مبارزه میدانی ایران وترکیه

همانطورکه قبلا اطلاع دادیم تیم ملی دوومیدانی ترکیه روز پنجشنبه ۲٤مهرماه بتهران وارد خواهند شد .
دوندگان ترك‌باقهرمانان تیم‌ملی دوومیدانی ایران درروزهای شنبه ۲٦ ویکشنبه ۲۷ مهرماه‌دراستادیوم امجدیه‌مسابقه خواهند داد.
ضمنا ازطرف فدراسیون دوومیدانی کشور آقای عنایت‌جانانپور بسمت میهماندار تیم ترکیه تعیین گردیده است .

ایران دوگل به‌پاکستان و سیلان زد

رادیو کراچی گفت‌که دیروز در داکا (پاکستان‌شرقی) تیم فوتبال باشگاه دارائی ایران تیم مشترك پاکستان و سیلان را دوبر هیچ شکست داد .

دو جوان فرانسوی بربام ایران

پیر میشیلیه — برنارد کاریه

دونفر دانشجوی ۲۳ساله و۲۲ساله فرانسوی بنام«برنارد کاریه» و «پیرمیشیلیه» که برای جهانگردی چندماه قبل از پاریس براه‌افتاده‌و پس‌از عبور از چند کشور بایران وارد شده‌اند پس‌از بازدید ازشهر های آبادان. شیراز .اصفهان وآثار تاریخی این شهرها روزجمعه گذشته باشرایط سخت‌ودشوار بدون‌راهنما بقله دماوند صعود نمودند وبتهران باز گشتند .
دانشجویان مزبور عکسهاونشانیهائی باخود دارند که ثابت‌میکند واقعا به قله دماوند رسیده‌اند واین‌موضوع قابل ذکراست که صعود به‌دماوند دراین فصل بسیار مشکل میباشد ودانشجویان مزبور برنامه کوهنوردی قابل تحسینی را بانجام رسانده‌اند.

نبرد شطرنج بازان ایران

در صحنه مسابقات المپیك شطرنج در مونیخ

همانطورکه قبلا اطلاع دادیم سیزدهمین دوره مسابقات المپیك شطرنج در مونیخ ادامه دارد .
تاکنون مبارزه های جالبی بین قهرمانان روسیه ، انگلستان آلمان‌غربی ، اسپانیا ، بلغارستان ، ایالت‌متحده ، استرالیا،یوگوسلاوی، آلمان شرقی ، چکوسلواکی ، سوئد ، فنلاند ،بلژیك درگرفته است.
قهرمانان ایرانی تاکنون پنج بازی بشرح زیر نموده‌اند .
ایران با فیلیپین ۲ بر۲ ، پرتقال ، یونان ، ایران هریك ۵ ، یونان با ایران ۱–۱ ودو تعویق – یونان باایران هریك ٦ با دو تعویق ایران با فیلیپین چهار با دو تعویق
مهمترین اتفاقی که‌در مسابقات تاکنون روی داده اینستکه تیم شوروی نتوانست برتری معمولی خودرا نسبت به تیم یوگوسلاوی حفظ کند .

پلیس قلابی بدام افتاد

نیمه‌شب گذشته مامورین پاسگاه بیست مردسی‌و دوساله‌ای بنام علی محمودی فرزند اصلان معروف به‌تهرانی‌راکه ازباج‌گیرهای سابقه‌دار قلعه شهرنو میباشد درحالیکه لباس پاسبانی بتن‌کرده ودریکی ازمنازل قصد اخاذی داشت دستگیر ساختند.
امروز تیمسار سرتیپ شاه‌خلیلی بخبرنگارما گفت چون اخیرا اطلاعاتی رسیده‌بود که‌عده‌ای کلاهبردار جهت اخاذی بلباس پلیس درآمده‌اند للذا ازطرف اداره پلیس تهران بکلیه افسران‌ومامورین در [illegible] شده‌است .

در گذشت گرگین زاده

دیروز آقای مرتضی گرگین‌زاده [illegible] قره نی که‌یکی از هنرمندان با سابقه رادیو ایران بود براثـر سکته قلبی بدرود زندگی گفت .
مراسم تشییع جنازه هنرمند فقید [illegible] دیروز با حضور هنرمندان و دوستان آن مرحوم انجام شد .
مجلس یاد بود وی نیز بعداز ظهر امروز در مسجد فخرالدوله منعقد بود

عزیمت بژنو

دیروز آقایان علی‌جهانگیر معاون وزارت گمرکات وانحصارات‌وملك قاسم کاوسی‌نماینده‌وزارت‌بازرگانی برای شرکت درکنفرانس قرار داد عمومی تعرفه‌های گمرکی وبازرگانی که ازروز پنجشنبه ۲٤مهرماه درژنو تشکیل میشود رهسپار اروپا شدند، کنفرانس مزبورکه بنام (کنفرانس گات)نامیده میشود سه هفته‌بطول خواهدانجامید .

دهانش‌را بستند وپولش رابردند

دیشب یك زن ودومرد در خیابان حاج عبدالمحمود واقع در بخش بیست عابری بنام محمد اسلامی‌را متوقف کرده دو نفر مرد دهان ویرا گرفتند وزن همکار آنها ۱۵۰۰ تومان پول‌وچك‌تضمین شده [illegible] را از جیب محمد بیرون آورده سپس متواری شدند .

مرد ۳۰ ساله عاشق دختر ۸ ساله !

کرمعلی
عاشق ۳۰ ساله

زهرا
ازترس مخفی شده بود

صبح امروز مامورین کلانتری ۱۳ مرد ۳۰ساله‌ای بنام کرمعلی قربانی فرزند رضارا بنابشکایت‌پدر دختر هشت‌ساله‌ای دستگیر کردند.
کرمعلی که‌قبلا دریك دکان‌کبابی واقع درخیابان گرگان کارمیکرده دختر هشت‌ساله‌ای بنام زهرا را هنگام خرید کباب دیده وبرای ازدواج باوی خواستگاری بمنزل دختر فرستاده ولی والدین این دختر که‌در کلاس دوم ابتدائی‌درس میخواند بشدت این درخواست نامناسب‌را رد کردند ولی‌کرمعلی که‌پس‌از این خواستگاری صاحب مغازه اورا بیرون کرده‌بود ازراه دیگری وارد شده وبخانواده زهرا پیغام فرستاد چنانچه دخترشان را بوی ندهند بصورت زهرا اسید خواهد پاشید وبعدهم خودرا خواهد کشت !
والدین زهرا ابتدا این موضوع‌را جدی تلقی‌نکردند ولی‌چون متوجه شدند کرمعلی زهرارادرراه مدرسه دنبال کرده وحتی‌هنگامی که‌عصر ها برای‌بازی‌بیرون می‌آیدمزاحمش میشود بکلانتری مراجعه کرده و برای رفع مزاحمت کرمعلی کمك خواستند .
صبح امروز مامورین کلانتری ۱۳ بدستور آقای سرهنك امیری کرمعلی‌را که‌درراه مدرسه بدنبال این دختر خردسال افتاده‌بـود دستگیر کرده بکلانتری آوردند. کرمعلی ابتدا منکر جریان شدولی پس ازتحقیقات بیشتر اظهارداشت: من این دختررا دوست دارم وباید اورا بعقد خود درآورم .جالب‌آنکه درکلانتری زهرا بادیدن کرمعلی بشدت ترسیده وخودرا درگوشه‌ای مخفی کرده‌بود .
پس‌از تکمیل پرونده کرمعلی جهت تحقیقات بیشتر باداره‌آگاهی اعزام شد وزهرا نیز که‌امروز از رفتن بمدرسه بازمانده بودهمراه پدرو مادرش بمنزا مراجعت کرد.

ازمردن پشیمان شده بود!!

دیروز جوان نوزده ساله‌ای با حالت زار و پریشان در حالی که رنك و روی خود را باخته بود بیکی از مامورین کلانتری نه در خیابان ناصر‌خسرو نزدیك شد و دستی بر روی شانه پاسبان زده‌گفت: آقای پاسبان عجله‌کن که من تا چند دقیقه دیگر خواهم مرد!
پاسبان که از گفته وی‌سردر نیاورده بود منظورش را پرسید ولی جوان گفت آقای پاسبان شوخی نیست من تا چند دقیقه دیگر خواهم مرد عجله کن زیرا سی عدد قرص مسکن خورده‌ام زود مرا به بیمارستان برسان . پاسبان فورا متوجه موضوع شد وهنوز اقدامی برای بردن وی به بیمارستان نکرده بود که‌ناگهان جوان نقش زمین شد .
چند دقیقه بعد پزشکان بیمارستان شفا بمداوای این جوان مشغول شدند سر انجام ویرا از مرك نجات دادند .
این جوان پس از اینکه قادر بتکلم شد خود را محمد علی فرزند علیقلی شهرت ناصح معرفی کرد و گفت که ازبیکاری تصمیم بخود کشی گرفته وبا خوردن سی عدد قرص‌تصمیم خود را عملی کرده است .ولی چون لحظه‌ای پس از خوردن قرصها در درونش انقلابی بپا شده بود و بعلت آنکه دل درد فوق‌العاده‌ای او را رنج میداده برای رهائی از شکنجه ودرد جریـان را بپاسبان کلانتری نه‌اطلاع داده است .
پرونده این جوان از طریق کلانتری نه بداد سرای‌تهران فرستاد شد و اکنون وی در بیمارستان شفا بستری است.

حوادث گوناگون

قاتلین شهردار میاندوآب

اکبر خطیبی

محمد تبریزی

بطوری که در شماره قبل باطلاع خوانندگان محترم رسید دیروز شعبه دوم دادگاه عالی جنائی ساعت دو ونیم بعداز ظهر پس از ٤ ساعت شور رای خود رادر باره دونفر متهمین قتل‌شهردار سابق میاندوآب ویکی از اهالی صادر کرد . بموجب رای صادره اکبر خطیبی که باگلوله شهردار ویکی ازاهالی میاندوآب‌را بقتل رسانیده‌بود بحبس ابد ومحمد تبریزی‌بعنوان معاونت‌در قتل‌شهردار به ۱۵ سال زندان محکوم شد.

جیب مشتری را زدند!

دیشب افسر بازرس کلانتری ۲۰ گارسن کافه‌ای را باتهام سرقت بیست وچهار هزار ریال‌ازجیب مشتری کافه دستگیر کرد.

کامیون دیزل دوچرخه سوار را کشت

ساعت هفت صبح امروز کامیون دیزل شماره ۱۰ ۸قزوین حامل پنجاه راس گوسفند در سرازیری پل راه‌آهن اوایل خیابان کشتارگاه دوچرخه سواری بنام حبیب‌الله‌رئیسی شاگردمغازه‌چلوئی‌تصادف کردوبعداز زیر گرفتن دوچرخه سوار از مسیر اصلی خود منحرف شده پس‌ازعبور از پیاده رو قسمت جلوی کامیون از در ورودی راه‌آهن گذشته وارد محوطه با غشده راننده و کمك راننده پس‌از اینکه‌فهمیدنددوچرخه سوار مرده است بایك تاکسی سیاه رنك متواری شدند وتاکنون هویت آنها بدست نیامده است .
جنازه متوفی ساعت ده صبح‌امروز توسط پزشك قانونی در حضور بازپرس دادسرا مورد معاینه قرار گرفت و پرونده امر توسط آقای ستوان نعمتی افسرنگهبان کلانتری ۲۲ تنظیم و بدادسرا ارسال شدو قریب ده نفر از مامورین کلانتری ۲۲ درتعقیب راننده و شاگرد او هستند . بقرار اطلاع حبیب‌اله ۵ روز پیش عروسی کرده بود .

موتوسیکلت شماره یك

دیشب موتوسیکلت شماره یك تهران برانندگی محمد براتی‌فرزند ابراهیم که بسرعت از جاده کرج عبور میکرد از روی پل چنگیزخان بداخل رودخانه افتاد ورانندةآن در دم بقتل رسید سرنشین دیگر موتوسیکلت که بسختی مجروح و قادر به تکلم نیست ببیمارستان رازی منتقل شد .

نوزاد عجیب الخلقه

در بخش ۱۸ مامورین کلانتری نوزاد را پیدا کردندو چون این کودك مرده بود برای آنکه علت مرگش معلوم‌شود جنازه‌رابباداره پزشکی قانونی‌فرستادند این نوزاد که‌دختربودکاسه‌سرنداشت وپیشانی او کوتاه وچشمانش درشت‌تر از حدمعمول بود پزشك قانونی‌علت مرك را نقص جسمانی اعلام‌کرد.

پیدا شده

دیروز یك پسر بچه دوساله که اسم خودرا نمیدانست بوسیله یکی از مامورین کلانتری چهار در سر پل امیر بهادر پیدا شد . موضوع از طرف آقای سروان اسماعیلی به کلیه کلانتری های تهران اطلاع داده شده است .

از گمشدگان کویر لوت خبری‌نیست

بقیه از صفحه اول

گرامی میگذرد.

هیئتی درمیان کویر

آقای دولتشاهی گفت: «درحدود یکماه قبل یك هیئت ده نفری بریاست یوهانس متخصص باغ به‌کویرلوت فرستاده‌شد این اکیپ با دو دستگاه جیپ برای شکار بکویر حرکت کردند .
هیئت مزبور قراربود بعداز عبور از آباده چندروزی دربرابر قو یعنی‌مرز کویر برای تهیه بنزین پانصدکیلومتر مسافت توقف کرده وبعد از آماده کردن وسائل بطرف کویر حرکت‌کنند.
این اکیپ مرتب خبرهای خود را بوسیله بی‌سیم پهلوی باطلاع ما می رساندند تااینکه از ده‌روز قبل تلگرافات وخبرهای آنها قطع‌شدوماهر روز منتظر تلگراف آنها بودیم ولی هرچه منتظر می‌شدیم خبری نمیشد.

آخرین کارت پستال

نامبرده سپس اضافه کرد آخرین خبری که‌ازاین هیئت داشتیم‌کارت – پستالی بودکه یوهانس فرستاده بود دراین کارت‌پستال یوهانس نوشته بود «تاحالا هشت‌گور خر شکار کرده‌ایم والان که‌این کارت رامینویسم در سیصد وپنجاه کیلومتری وسط کویر هستیم. وقصد داریم هرچه بیشتر بجستجو وشکار خود درهمین حوالی وبلکه دورتر ادامه داده وتعداد گور خرهای شکار شده رابه‌بیست عدد برسانیم .»
یوهانس بااین‌کارت عکسی هم از اکیپ ضمیمه کرده‌بود. وبعد از این خبری [illegible] از این اکیپ نرسیده ودو روز است که‌ما ازاین عده‌بی‌خبریم .

دهکده مرموز

آقای دولتشاهی افزود چون خود من چندین بار برای شکار حیوانات به کویر لوت رفته‌ام تقریبا بتمام گوشه و کنار های کویر لوت آشنا هستم یك بار با آقای یوهانس در چهار سال پیش بـرای شکار به کویر رفته بودیم و البـته بعد از مقداری شکار و جستجو در سیصد کیلومتری وسط کویر بیك عده‌بومی و کولی و چادر نشین‌کویر برخوردیم که در یك گوشه‌ای از کویر چادر زده بودند و تقریبا در حدود چند کیلومتر آنطرف‌تر در پشت تپه‌ای دهکده‌ای بنام «مرو» وجود داشت و این دهکده که از بالای تپه کوچك نمایان بود بقدری قشنك و زیبا بود که موجب تعجب ما شده بود وقتی از کولیهای چادر نشین علت عدم سکونت آنها را دراین ده پرسیدیم جواب دادند که در دهکده مزبور جن وجود دارد و ما هرگز قدم‌بچنین محلی نخواهیم گذاشت ولی ما باتمام وسائل بدهکده مزبور رفته و چند روزی در آن دهکده بشکارواستراحت مشغول بودیم واین دهکده دورافتاده درآن بیابان بقدری سرسبز و خرم ودرختهای قشنك وجویبارهای زیبا داشت که موجب تعجب همه شده‌بود امکان دارد که اکیپ گمشده‌بدهکده «مرو» رسیده باشند و بعلت تمام شدن آذوقه و بنزین درهمانجامانده و چون دسترسی بوسائل ارتباطی نداشته‌اند خبری نفرستاده‌اند

احتمال خطر

آقای دولتشاهی گفت خطری که‌این عده رادرکویرلوت تهدید میکنددردرجه اول گمشدن درکویرلوت است که‌امکان دارد بواسطه گم کردن راه وتمام شدن آذوقه چندین روز بلکه ماهها درکویر سرگردان مانده و بالاخره بعد ازمدتی در اثر سرگردانی تلف شوند .
همچنین خطر حرکت دریای شن‌است که‌با کوچکترین وزش بادی طوفانی در کویر بوجود می‌آید ومیلیونها تن شن را باطراف پخش میکند از خطرات احتمالی است این خطر بمراتب ازخطر قبلی مهیب تروخطر ناکتر بوده وممکن است در اثر حرکت شن‌های کویر اعضای هیئت زیر خروارها شن مدفون گردند .

حکایت‌بهرام گور

ضمنا فرورفتن درباتلاقهای‌مخصوص کویر خطر دیگری است که اعضای هیئت راتهدید میکند . بهرام گور پادشاه بزرك ساسانی نیز در تعقیب گور خر درهمین کویرلوت به‌باتلاقی فرو رفت واین باتلاقها محلهائی است گود که زیرش لجن‌شوره‌وآب ورویش ازخاك نرم توام باشن فرا گرفته است واز دور ونزدیك ابدا تشخیص داده نمیشود وبمحض گذاردن پا یکدفعه شکارچی ویا حیوان را میبلعد واین‌خطر هم بسیار زیاد بوده ودر سرراه اکیپ های اعزامی‌وجود دارد .

اقداماتی که صورت گرفته

آقای دولتشاهی درمورد اقداماتی‌که برای‌پیدا کردن این عده انجام شده اظهار داشت که فعلا اکیپی برای پیدا کردن اعضای هیئت بطرف کویر حرکت کرده‌اند وتافردا صبح به‌قریه «چاه بیگی» حوالی کویرلوت خواهند رسید واگر اهالی این قریه اطلاعی از گمشدگان داشته باشند اکیپ دوم با وسائل لازم وبنزین بمحل رفته و آنها رانجات خواهند داد و در صورتیکه ازقریه‌شاه‌بیگی‌هم خبری بدست نیامد اکیپ‌دوم برای‌پیدا کردن آنها بداخل کویر حرکت کرده ومراتب رابما اطلاع خواهند داد دراین صورت ماناگزیریم که‌از دولت ومقامات ژاندارمری برای پیداکردن این عده استمداد کنیم تااز هواپیما ویا هلیکوپتر استفاده شود وما اقدامات بعدی خودرا از صبح فردا که‌خبری از اکیپ دوم برسد شروع خواهیم کرد .

سفارت آلمان بی‌اطلاع است

چون یکی‌ازاعضای‌این‌هیئت(یوهانس) ازاتباع دولت آلمان میباشد صبح امروز خبرنگار مادراین باره باسفارت آلمان تماس گرفت و اقداماتیرا که ممکن‌است صورت گیرد پرسید دراین مورد بخبرنگار ما پاسخ داده‌شد که هیچگونه اطلاع رسمی از حرکت ویااز گمشدن یوهانس درکویر [illegible] نرسیده‌که اقدامی صورت گیرد

یوهانس درکویر لوت گورخر شکار میکند
این عکسی است‌که دوروزقبل ازگمشدن ازکویر بتهران فرستاده شده

در جلسه امروز مجلس شورایملی بسئوالات نمایندگان پاسخ داده شد

دو ساعت قبل‌از ظهر امروزجلسه علنی مجلس شورایملی بریاست آقای دکتر موسی عمید (نایب رئیس) تشکیل شد .

بعداز انجام تشریفات مقدماتی، سئوالات نمایندگان از دولت مطرح گردید .

رانندگان خارجی

آقای احمد مهران گفت:

بنده نسبت بخارجیانی که در کشور ما هستند و وظایفی انجام میدهند و کار میکنند کمال احترام را دارم ولی سؤال بنده اینست که خارجیانی که در ایران پشت رل نشسته و وسائل نقلیه را هدایت میکنند غیراز آنها که دارای گواهی نامه بین‌المللی هستند بچه مجوزی مبادرت به اتومبیل رانی میکنند و چگونه گواهینامه دریافت میدارند؟

آقای فرهودی معاون وزارتکشور جواب داد :

اتباع خارجه که در ایران هستند یااعضای سفارتخانه‌هاونمایندگیهای سیاسی هستند یا اتباع‌عادی، آنها که‌عضو نمایندگی های سیاسی هستند عموما دارای گواهینامه رانندگی هستند از کشور خودشان واین گواهینامه رابوسیله وزارت خارجه باداره راهنمائی میفرستندو اداره راهنمائی برای آنها گواهینامه رانندگی ایران را صادر میکند .

اما اتباع عادی خارجه در ایران غالبا دارای گواهینامه بین‌المللی هستند و تا مدتی که گواهینامه آنها اعتبار دارد میتوانند رانندگی کنند . اما اگر گواهینامه‌بین‌المللی نداشته باشندمثل افراد عادی‌مملکت از آنها امتحان رانندگی بعمل میآید و مقررات برای آنها بااتباع داخله یکسان است .

آقای احمد مهران گفت :

بنده ازتوضیحات آقای معاون وزارتکشور متشکرم . مقصود من همین بودکه بدانم مقررات کشورم درمورد اتباع خارجی رعایت میشود یاخیر؟ درقسمت مامورین سیاسی البته روش صحیح است و راجع به کسانی‌هم که‌تصدیق بین‌المللی‌دارند بنده حرفی ندارم ، اما بطور کلی وقوع حوادثی‌که ذکرش ضروری نیست بنده را ناچار ازتقدیم این سئوال کرد .

بنده ازآقای معاون وزارتکشور تقاضا میکنم در امتحان رانندگی‌از اتباع خارجی نهایت دقت راداشته باشند واصلا بنده میخواهم ازموقع استفاده کنم‌وتمنا کنم همانطورکه شهربانی درهمه امور دقت دارد نسبت به‌تصدیق رانندگی بیش از پیش دقت بکند .

معاون وزارت بهداری

آقای دکتر راجی وزیر بهداری آقای دکتر اعتمادیان را بسمت معاونت فنی وپارلمانی‌وزارت بهداری معرفی کرد (نمایندگان گفتند : مبارك است).

فروش انبار غله

سئوال آقای بهبهانی از وزارت انحصارات وگمرکات مطرح شد.

آقای سید جعفربهبهانی گفت :

سئوال بنده مربوط بفروش۲۳۵۸۵ جریب اراضی انبار غله‌است که آگهی آن درجراید درج شده ،بنده میخوا ستم بدانم علت فروش این اراضی چیست و چه‌مبلغ برای‌فروش آن در نظر گرفته‌اند ؟

آقای‌خطاطان معاون‌وزارت‌انحصارات وگمرکات گفت :

موضوع سئوال آقای بهبهانی‌یکی ازمسائل عادی‌وجاری‌وزارت گمرکات است که روزی صد تا نظیر آن انجام میشود ،البته در تمام این قبیل مسائل مامورین مطلقا ازحدود قانون‌ومقررات تجاوز نمیکنند .

عملی که وزارت انحصارات کرده بود ومیخواست ازمحل فروش انبار غله استفاده کنداحتیاجی بودکه در شهرستانها برای تهیه انبار داشت . درگذشته ازاین اراضی بعنوان انبار غله استفاده میشد ولی وقتی سیلو ساخته شد یکی از موسسات دولتی ازاین انبار استفاده میکرد ولی‌چون دخانیات هم انبارهائی مناسب‌ساخت وبنا براین درصدد فروش انبارغله برآمدیم اماچون قیمتی که‌پیشنهاد شده بود مناسب نبود ازفروش آن منصرف شدیم و بفرصت مقتضی موکول کردیم .

آقای بهبهانی مجددا گفت :

با توضیحات آقای خطاطان و انصراف از فروختن این اراضی موضوع سئوال منتفی است اما برای روشن شدن‌ذهن آقایان‌عرض میکنم که اگر خیال فروش این محل را پیدا کنند لااقل ده‌میلیون تومان سرقفلی آنست .

آقایان استحضار دارید که در جنوب شهر افراد بی‌بضاعتی سکنی دارند ،اینها علاوه بر همه چیزاز بیمارستان وبهداری محروم هستند، اگر دولت در نظربگیرد که این محل را بجای انبار تبدیل به بیمارستان بکند بنده تعهد میکنم که اگر دولت این محل را در اختیار مردم بگذارد خود مردم و اشخاص خیر ونیکوکار حاضرند وسائل بیمارستان را فراهم کنند. (صحیح است .احسنت) دیگراینکه الان‌اداره‌شهرداری درنظر داردبرای کودکان باغ وپارك بسازد ، چه ضرر دارد که از همین محل مقداری هم برای پارك کودکان در اختیار شهرداری گذارده شود ؟ (صحیح است) .

اختلاس در دارائی

بعد سئوال آقای مهدی ارباب از وزارت خانه‌های‌دارائی ودادگستری در مورد اختلاس از صندوق‌دارائی ایرانشهر مطرح گردید .

آقای ارباب گفت :قریب۱۸ سال پیش از صندوق دارائی ایرانشهر مبالغی اختلاس شده‌و تابحال‌اقدامی نشده است مختلس خودش اقرار کرده است که دست باختلاس زده ولی میگوید مبلغ اختلاس از شصت هزار تومان کمتر است .

این‌آدم یك‌مدتی درمشهد کارمند آگاهی بود وبعد تغییر اسم‌میدهد وبه زاهدان میرود وکارمند روزمزد اداره غله میشود وبعد از آن باز بااسم‌دیگر به‌ایرانشهر میرود و این اختلاس رامیکند .

آقای انواری معاون وزارت دارائی اظهار داشت :اسم این آدم موقع اختلاس احمد شیوائی بود وبقرار تحقیق میزان اختلاس در حدود ۱۰۹ هزار ریال بوده است ،متهم توقیف وبعد بقید کفیل آزاد شدو الان پرونده‌اش‌درجریان میباشد .

آقای دکتر عاملی معاون وزارت دادگستری گفت :این شخص بعد از دستگیری باسپردن ۶۰۰ هزار ریال التزام آزاد شده است بعد مواجه شده‌ایم با انحلال وتشکیل مجدد دیوان کیفر که مدتی این پرونده بین دادگاه های مشهد و زاهدان ودیوان کیفر رفت وآمد میکرده است وهمین امر باعث تاخیر در کار شده است واخیرا به پرونده رسیدگی شده وقرار شد رئیس‌دادگستری‌زاهدان بجریان‌امر دقیقارسیدگی نمایدوهمانطوریکه‌جناب آقای دکتر هدایتی فرمودند از این قبیل پرونده‌ها در دستگاه دادگستری زیاد است و ما عیب کار را بعرض آقایان رسانده‌ایم و مقرراتی که بتصویب رسیده بکار این نوع پرونده‌ها خاتمه خواهد داد در مورد این پرونده هم نتیجه را بعداز اتمام رسیدگی بعرض‌آقایان خواهیم رسانید .

آقای ارباب مجددا ضمن تذکراتی گفت : منظور من اینست که چنین شخص فاسدی بجای تعقیب چرا باید یکی‌از مستاجرین دارائی در بمپور باشد وانگهی چرا باید اجازه داد که این شخص بین طوایف بلوچ ایجاد نفاق و نزاع بکند .

ناطق تقاضا کرد که هرچه زودتر باین کار رسیدگی شده و کیفری راکه این شخص مستحق است در حق او اجرا کنند .

آقای دکتر عاملی مجددا توضیحاتی داد و گفت وزارت دادگستری سعی میکند که حوادثی راکه اتفاق میافتد نتیجه‌اش را از نظر قضائی هرچه زودتر باطلاع مردم برساند. بهرحال‌مقصود ما این است که‌کارها درست شودو بهمه امور بیك چشم نگاه میکنیم .

تقدیم یك لایحه

آقای ناصر وزیر دارائی گفت: بطوریکه‌نمایندگان محترم‌استحضار دارند بانك توسعه صادرات از سال۱۳۲۰ تاسیس‌شده‌وبانك ملی ایران ، سازمان برنامه و شرکت بیمه نیز در سرمایه گذاری بااین بانك شریك هستند ،ازنقطه نظر تشویق وتوسعه صادرات اصلاحاتی دراساسنامه بانك بنظر رسید که‌ضمن لایحه‌ای بمجلس شورایملی تقدیم میشود تابعداز تصویب بموقع اجرا گذاشته‌شود.

طرح لوایح

دراین وقت لایحه مربوط به سهمیه فرهنك ازدرآمدشهرداری‌ها برای شور دوم مطرح‌شد آقایان دکتر دادفر ،عمیدی‌نوری،صدرزاده فضائلی ومهندس جفرودی تذکراتی در ماده اول‌دادند وپس‌از توضیحات آقای یزدانفر معاون‌وزارت فرهنك چون دراین ماده‌پیشنهادی‌شد که مورد موافقت دولت نیز قرارگرفت وطرح پیشنهاد درشور دوم مطابق آئین‌نامه مقدور نیست ماده اول بکمیسیون عودت داده شدمواد دیگر لایحه نیز بعداز تذکرات چندتن‌ازآقایان نمایندگان‌بتصویب رسید وقرار شد که‌بعداز اصلاح ماده اول‌درکمیسیون لایحه‌بتصویب برسد .

یك‌ربع‌ساعت بظهر مجلس ختم شد وجلسه آینده بروز یکشنبه موکول گردید .

دعوت وابسته مطبوعاتی امریکا

روز پنجشنبه ۲۴مهرماه ازطرف آقای چارلز بلاسر وابسته‌مطبوعاتی امریکا ضیافتی به‌چای درتالار نمایش اداره اطلاعات امریکابرگزار میشود ازارباب جراید برای‌شرکت دراین ضیافت دعوت بعمل آمده. درپایان چند حلقه فیلم‌نیز بمعرض نمایش گذارده خواهد شد .

انتصابات‌راه‌آهن

این انتصابات در راه‌آهن دولتی ایران بعمل آمد .

آقایان ناصر وزیری بسر پرستی امور مالی راه آهن ،محمود نوائی بریاست اداره حسابداری، فرجاد بریاست اداره دارائی ،ابوالفتح نشاطی بمعاونت اداری کارخانجات راه آهن .

تغییرات سینماها

سینما سهیلا- دیانا (زمستانی)
حیثیت (دوبله بفارسی) - با شرکت روسانوبراتزی.
شروع درسهیلا ۱۰صبح ۲-۴-۶ و۸ بعداز ظهر دردیانا ۱۰٫۵ صبح ۳-۵-۷ و۹ بعداز ظهر .
سینما دیانا (تابستانی)
یك قدم اشتباه- باشرکت دن دریا .
شروع : ۷و۹

مورد اطمینان همه
BAYER
آسپیرین «بایر»

آ-۲۳۷۸۰ ۳-۱۵

اطلاعیه

چون اتحادیه بنام صباغان (رنك‌رزها) تهران وحومه تشکیل وبشماره ۹۱۳۳٫۳۶۰ مورخه ۳۶٫۸٫۲۹ دراداره ثبت شرکت‌ها به‌ثبت رسیده و هریك ازاعضاء این اتحادیه دارای پروانه کسب وکارت عضویت‌میباشند

لذا مراتب بدینوسیله باطلاع آقایانیکه باافراد این صنف طرف معامله هستند میرساند تادرموقع دادوستد افراد وابسته باین صنف را بشناسند وبعدا دوچار مشکلاتی نگردند .

رئیس هیئت مدیره اتحادیه صباغان‌تهران وحومه‌عزیزاله رنگی‌تهرانی

آ-۱۶۸۵۱

تدریس خصوصی

شخصیکه دارای لیسانس وسابقه ممتد تدریس‌درزبان انگلیسی‌وهمچنین دیپلم زبان از دانشگاه کمبریج ودیپلم تخصصی از امریکا میباشدآماده تدریس انگلیسی بطور خصوصی در خانواده هایادر کلاس خود میباشد.

آ-۱۶۸۵۹ صندوق پستی۵۷۱

از امروز صبح در رادیو سیتی از امروز صبح

سلطان و من
بزرگترین فیلمی که در انتظار آن بودید!
برخورد زن دلربائی که جاذبه زیبائی او
بدلها می‌افکند با سلطانی که غرور مردی وی از هر فردی بیشتر بود
فیلمی که قلب میلیونها تماشاچی را بهیجان می‌آورد
باشتراک :
یول براینر - دبوراکر
The King and I
COLOR by DE LUXE in
CINEMASCOPE 55
سینماسکوپ ۵۵

عمق ووسعت میدان سینماسکوپ ۵۵میلیمتری شما را چنان مشغول میدارد که تصور میکنید شاهد قضایای واقعی زندگی هستید
بیش ازآنچه تاکنون دیده‌اید... بیش ازآنچه تاکنون بیاد دارید.... مشاهده این‌فیلم شما را غرق تعجب وتحسین خواهد کرد
شروع سانسها: ۱۰٫۵ صبح ۱٫۵- ۴- ۶٫۵- ۹ بعد ازظهر

آ-۲۵۲۵۶

اطلاعات

سه شنبه سی‌ام ربیع الاول ۱۳۷۸ ـ چهاردهم اکتبر ۱۹۵۸

سال سی وسوم ـ شماره ۹۷۳۶

والاحضرت شمس بشیراز میروند

بفرمان مطاع‌ملوکانه والاحضرت شاهدخت شمس پهلوی ریاست عالیه جمعیت شیر وخورشید سرخ‌ایران فردا باتفاق آقای پهلبد وعده‌ای از اعضای هیئت مدیره شیر وخورشید سرخ برای شرکت در جشن فارغ‌التحصیلی آموزشگاه پرستاری شیراز وابسته به بیمارستان‌نمازی وهمچنین شرکت در مراسم اولین دوره فارغ‌التحصیلی دانشکده‌ادبیات شیراز و بازدید مؤسسات شیر وخورشید سرخ با هواپیما بشیرازحرکت خواهند کرد .والاحضرت سه روز در شیراز توقف مینمایند و سپس برای بازدید مؤسسات شیر وخورشید سرخ اصفهان مدت دو روزهنگام بازگشت در اصفهان توقف خواهند کرد .

تهیه مقدمات تاسیس بانك ایران وآمریکا

این لایحه امروز توسط آقای ناصر وزیر دارائی تقدیم شد

ماده واحده ـ ببانك ملی‌ایران اجازه داده میشود که‌سهام سازمان برنامه و شرکت سهامی بیمه ایران رادربانك توسعه صادرات خریداری کند وپس ازانتقال سهام‌مزبور بانکی بنام (بانك تجارت خارجی ایران) طبق قوانین و مقررات بجای بانك‌توسعه صادرات تشکیل دهد.

تبصره۱ـ پس‌ازاینکه اساسنامه بانك جدیدتوسط شورایعالی بانك ملی ایران وهیئت نظارت بربانکها بتصویب رسید وهیئت نظارت بربانکها اجازه تاسیس بانك تجارت خارجی ایران راصادر نمود لایحه قانونی‌اساسنامه بانك توسعه صادرات مصوب ۲۶ تیر ۱۳۳٤ ملغی وکان‌لم‌یکن خواهدبود.

تبصره ۲ـ بانکملی ایران میتواندسهام بانك تجارت خارجی ایران را جزءا یاکلا بارعایت مقررات وقوانین مربوطه باشخاص حقیقی یاحقوقی‌انتقال دهد.

نخست‌وزیر وزیر دارائی

درضمن اطلاع میرسد بانکی که‌بجای این بانك‌بعدا بنام بانك تجارتی‌ایران تشکیل خواهد شد دارای حق معاملات ارزی نیز خواهد بود.

بانك صادرات اینروزها کوشش دارد که‌بیشتر طلب‌های خودرا ازمردم وصول کند تادرهنگام تحویل وتحول کاملا آثار بحرانی که‌دوسال پیش در وضع بانك پیش‌آمده‌بود برطرف شده‌باشد وبطوریکه اطلاع یافته‌ایم تاکنون مقادیر زیادی ازطلبهای بانك ازبدهکاران وصول ویادرمقابل آن وثیقه کافی اخذ شده‌است بانك تجارتی ایران اولین بانکی خواهد بودکه دولت ومردم وسرمایه‌داران خارج درآن ذیسهم خواهندبود.

وزیر کشاورزی وخبرنگاران جراید بمشهد رفتند

بعد از ظهر امروز آقای سرلشکر اخوی وزیر کشاورزی برای گشایش نمایشگاه کشاورزی با راه آهن بمشهد رفت .

همراه وزیر کشاورزی یك هیئت از خبرنگاران مطبوعات نیز برای شرکت درنمایشگاه‌بمشهد رفتند .

وضع هوا

پیش بینی هوای ایران تا ظهر فردا طبق گزارش اداره پیش بینی هواشناسی مهرآباد بدینقرار است :

هوای سواحل بحر خزر ابری توام با بارندگی، هوای ناحیه‌آذربایجان ابری توام با بارندگی‌های مقطع، هوای نواحی غربی مرکزی و تهران در بعضی ساعات قسمتی ابری همراه با بارندگی در ارتفاعات ، هوای سایر نواحی صاف همراه با لکه های ابر خواهد بود .

گرمترین نقاطیکه ایستگاه هواشناسی دارند در روز گذشته بندرعباس با حد اکثر ۳۸ درجه و سردترین نقاط شهر مشهد با حداقل صفر درجه سانتیگراد بالای صفر بوده است .

حد اکثر درجه حرارت هوای تهران ۱۸ و حد اقل آن ۱۲درجه‌بوده‌است.

حداکثر بارندگی ازبندر پهلوی ۸۷میلیمترگزارش داده شده است .

سفیر پاکستان امروز گفت :

تحولات اخیر پاکستان تاثیری درسیاست خارجی آن کشور ندارد

قبل از ظهر امروز آقای ژنرال رضا سفیر کبیر پاکستان درتهران پیرامون تحولات اخیر پاکستان‌با خبرنگاران جرایدمصاحبه مطبوعاتی تشکیل داد .

سفیر کبیر پاکستان گفت : آقایان اطلاع دارند که در تاریخ۱۵ مهر ماه جاری از طرف حضرت ژنرال اسکندرمیرزارئیس جمهوری پاکستان وضع‌فوق‌العاده درپاکستان اعلام گردید و حکومت نظامی جایگزین قانون اساسی شد . حضرت اسکندر میرزا و ژنرال محمد ایوب خان فرماندار کل‌نظامی پاکستان به مردم کشور اطمینان دادند که ازاین پس آزادتر و خوشحال تر زندگی خواهند کرد ، فقط بآنهائیکه برای نیل بهدفها و مقاصد خصوصی خود کشور را به ورطه نابودی سوق میدادند دیگر مجال داده نخواهد شد که‌تشبثات پلید خودرا ادامه دهند .

سفیر پاکستان سپس اظهارداشت: یك قانون اساسی جدید که بیشتر به حال مردم پاکستان مناسب باشد تدوین شده ودر معرض قضاوت مردم قرار خواهد گرفت .

بعد از اعلام حکومت نظامی نرخ اجناس و مایحتاج عمومی رو به تنزل گذارده است ومحتکرین‌تحت تعقیب قرار گرفته‌اند.

سفیر کبیر پاکستان در خاتمه اظهار داشت :تحولات‌اخیرپاکستان صرفا جنبه داخلی داشته و بهیچوجه تاثیری در سیاست خارجی کشور ندارد . پاکستان تمام تعهدات‌بین المللی خودرامحترم‌میشمارد ونقط مشغول اصلاح وضع داخلی خود میباشد .

از اکونومیست :

آغاز رقابت قدیمی عراق ومصر

کمتراز سه‌ماه طول کشید تا رقابت قدیمی میان بغداد وقاهره‌در جریان سیاست خارمیانه باردیگر آشکار گردد .

کودتای چهاردهم ژوئیه عراق باین کشور اجازه داد احساسات پان‌عربیسم خودرا آشکار سازد و کشورهای دیگر نیز آنرا برسمیت شناختند .ولی‌اکنون مقامات‌مسئول عراق بامشکل اداره کشور روبرو هستند ومناقشات داخلی آنها با برکناری سرهنك عبدالسلام‌عارف کاملاظاهر گشته است .

عراق ازاتحاد بامصر جز استفاده ازشهرت عبدالناصر چیزی دیگر بدست نخواهد آورد وباوجودوعده های ناصر باید گفت که‌مصرفقیر عراق کشوری است غنی وآینده اقتصادی روشنی دارد .

عبدالکریم‌قاسم‌میخواهد بارفرم‌ارضی پشتیبانی زارعین رابدست آوردزیرا شهر نشینان از عبدالسلام عارف حمایت‌میکنند.قاسم بادرهم‌شکستن قدرت مالکین بزرك که‌پایه دولت های عراق بوده‌اند دست بقمار خطرناکی زده‌است .بدیهی است که‌زارعین ازدریافت زمین‌خوشحال هستند ولی‌آنها نیز مانند اعضای دولت درداره امور خودبی‌تجربه‌اند اگر دهقانان بیش‌از آنچه دولت میتواند به‌آنها بدهد درخواست کنند دراینصورت عبدالکریم‌قاسم قمار را باخته است .ضمنا باید گفت که‌بغدادی‌ها بیش‌از زارعین برای ایجاد شورش استعدادارند.

دیروز مانکن‌های آلمانی در میدان بارفروشها گم شدند !

مانکن‌های آلمانی ودرشکه‌چی

بطوریکه اطلاع داریم روزگذشته ٤نفر از مانکنهای آلمانی مدتی‌در خیابانهای تهران گردش کردندو از نقاط دیدنی شهر و بازار و مساجد بازدید نمودند .

مانکنها درخیابان ری ومیدان بارفروشان مواجه با عده زیادی از مردم که نسبت به آنها ابراز احساسات میکردند شدند و پس از آنکه مدتی بگردش پرداختند ناگهان شایع‌شد که مانکنها را دزدیده اند !بدنبال این‌شایعه‌جنب وجوش فوق‌العاده‌ای درمیان‌جمعیت که لحظه بلحظه بر عده آن ها افزوده میشد بوجود آمد .کلیه کسبه ومغازه‌داران دکانهای خود را تعطیل کرده برای دیدن دوشیزگان آلمانی که چادربرسر کرده‌بودندبمحوطه میدان‌بارفروشان روی آوردند .تاآمدن پاسبانها و متفرق‌کردن جمعیت هیچگونه اطلاعی از مانکنها نبود واثری از آنها دیده نمیشد ولی پس ازآنکه جمعیت متفرق‌شد سر وکله‌مانکنها یکی‌یکی از گوشه وکنار میدان پیدا شد مانکنها بمحض اینکه پاسبان هارا دیدند بسرو کول‌آنها پریدند وباین ترتیب‌از اینکه‌آنها را از دست جمعیت نجات داده اند تشکر کردند سپس دوشیزگان آلمانی که باتفاق مدیره موسسه آلمانی بگردش آمده بودند سوار درشکه فرسوده‌ای شدند و مدتی در خیابانهای جنوب شهر گردش کردند وعکس گرفتند .

مانکنها سپس از خیابان ری گذشته وببازار تهران رفتند ومدتی در مغازه های جواهر فروشی مشغول تماشا شدند در بازارکیف یکی از مانکنها مورد دستبرد واقع شد وجار وجنجال بیسابقه‌ای در بازار بوجود آمد ولی بعد معلوم‌شد که یکی از همکاران او این‌شوخی را نموده است .

مانکنها پس از بازدید از بازار برای تماشای مسجد سپهسالار به آنجا رفتند .

در این اثنا سروکله بهلول‌دربان مسجد پیدا شد که خودرا بمیان جمع انداخت.یکی از مانکن‌ها باو گفت تومثل قهرمانان هزار ویکشب هستی ومن حاضرم باتوازدواج کنم. چون میدانم که تومیتوانی چندین زن داشته باشی سایرمانکن هانیز از دوست خود پیروی کرده وهریك بنحوی از بهلول دلربائی میکردند وبهلول بملایمت ونرمی‌بآنها وعده ازدواج میدادومیگفت کلیه‌شمادختران قشنگ را صیغه میکنم ولی بایدقول بدهید که ازاوامرمن‌سرپیچی‌نکنید وهمه مسلمان شوید

مقارن ظهردر حالیکه مانکنهاخاطره خوشی از گردش در شهر باخود همراه داشتند بمحل اقامت خود مراجعت کردند .

انتصاب در دادگستری

آقای دکترناصر وثوقی‌دادیاردادسرای استان مرکز بریاست دادگاه جنحه تهران منصوب شد .

استاندار کردستان درتهران

عصر دیروز آقای نور افشار استاندار کردستان وارد تهران‌شد وامروز با تیمسار باتمانقلیچ وزیر کشور ملاقات کرد وگزارش حوزه ماموریت خودرا به وزیر کشورداد

مراجعت بتهران

آقای شجاع الدین شفا مشاور فرهنگی دربار شاهنشاهی که برای شرکت درجشن ۷۰۰ ساله‌سعدی بپرورماتی مسافرت کرده و ضمنا عهده نیز جزملتزمین رکاب‌ملوکانه معین شده بود امروز باهواپیما وارد تهران شد .

سرپرست آتش نشانی

آقای حیدر حمام‌پور از اعضای وزارت کشاورزی بسرپرستی اداره کل‌آتش نشانی و موتوری‌شهرداری تهران معرفی گردید .

آخرین خبر تا ٤ بعدازظهر

خارجه

داخله

کره جنوبی موشك میسازد

سئول ـ رویتر ـ وزارت‌دفاع‌کره‌جنوبی اعلام داشت که‌انستیتوی موشك سازی این کشور اکنون مشغول ساختن موشك‌های زمین‌بزمین میباشد.

تاکنون هفت موشك‌ساخت کره جنوبی باموفقیت آزمایش شده‌است.

آیزنهاور شصت وهشتمین سال تولد خودرا جشن‌گرفت

واشنگتن ـ آسوشیتدپرس ـ امروز پریزیدنت آیزنهاور شصت وهشتمین سال تولد خوداجشن گرفت.

ازطرف بانو آیزنهاور عده‌ای ازرهبران‌جمهوریخواهان به‌صبحانه دعوت شده‌بودند وکیك بزرگی نیز بدین مناسبت تهیه شده‌بود. آیزنهاور پس‌از صرف صبحانه درمراسمی که‌برای پاپ برپاشده بود شرکت نمود.

مولوتف ناپدید شده است ؟!

کارولین شمالی ـ یونایتدپرس ـ دکتر روبرت روبن استاد دانشگاه کارولین شمالی که‌چندی پیش‌از شوروی ومغولستان خارجی دیدن کرده امروز اطلاع داد که‌مولوتف وزیر خارجه پیشین شوروی درمغولستان ناپدید شده‌است .

مولوتف پس‌از تبعید ازمسکو بعنوان سفیر شوروی به‌مغولستان خارجی فرستاده شد.

یك ستون نظامی در شادکان مستقر شد

آخروقت امروز خبرنگار ما ازشادکان اطلاع داد که‌چون براثر اختلاف‌بین دوطایفه «خافره» و(مقدم) احتمال‌بروز حوادث‌خونینی میرفت بدعوت بخشدار شادکان آقایان‌فرماندار ورئیس ژاندارمری خرمشهر برای رسیدگی‌بموضوع واردشادکان شدند ضمنا بعداز ظهرامروز نیز ستون اعزامی لشکر اهواز بفرماندهی آقای سرهنك بهاری بمنظور حفظ انتظامات در شادکان استقرار یافت .

«جان درك» امروز در اصفهان بود

خبرنگار ما ازاصفهان‌آخروقت امروز گزارش‌داد. جان‌درك ، هنرپیشه مشهور آمریکائی که‌عصر دیروز باتفاق همسرش ومهماندار خود باصفهان وارد شده‌است امروز باتفاق آقای ارحام‌صدر هنرپیشه معروف ازابنیه وآثار تاریخی اصفهان بازدید بعمل آورد.

هنرپیشه آمریکائی وبانو ظهرامروز ناهار رابه‌چلوکباب مهمان آقای ارحام صدر بود.

کشف واکسن ضد سرطان

باتزریق سلولهای سرطانی‌که درمعرض اشعه مجهول قرار گرفته‌اند در موشها مصونیت ایجاد شد

کالیفورنیا ـ خبرگزاری فرانسه ـ انجمن مبارزه بابیماری سرطان اعلام داشت که‌دانشمندان دانشگاه کالیفرنیا باتزریق‌سلولهای سرطانی که در معرض اشعه مجهول قرارداده شده‌بود توانسته‌اند درموشها ایجادمصونیت کنند.

دانشمندان آمریکائی باین‌نکته پی‌برده‌اند که‌اشعه مجهول سلولهای سرطانی را ازبین نمیبرد بلکه‌آنهارا ضعیف میکند ومیتوان ازسلولهای مزبور برای ایجاد مصونیت استفاده کرد.

درگزارش انجمن مبارزه بابیماری‌سرطان خاطرنشان گردیده صدی نود از موشهائی که‌باین ترتیب به‌آنها تزریق شده‌دربرابر سرطان مصونیت پیدا کرده‌اند پس‌ازاینکه سلولهای سرطانی واقعی به‌آنها تزریق شده تاثیری در آنها نداشته است. این‌گزارش توسط چندتن ازپزشکان عالیمقام آمریکائی‌تهیه شده است.

زنی باارسنیك فرزند ، شوهر و مادرشوهرش را مسموم کرد

ماکون ـ (ایالت جورجیا) ـ آسوشیتدپرس ـ آنژت دونوان لیل که باسم آرسنیك فرزند نه ساله خود را بقتل رسیده است امروز در دادگاه محکوم باعدام باصندلی الکتریکی‌شد. وکیل مدافع آنژت فورا تقاضای تجدید نظرکرد ودادگاه بار دیگرروز دوازدهم دسامبر تشکیل جلسه خواهد داد .

باتقاضای تجدیدنظر بخودی‌خود تاریخ اعدام که‌روز پنجم دسامبر تعیین‌شده بود بتعویق میافتد.

آنژت که۳۳ سال دارد و بیوه است دختر خود مارچیا رابارآرسنیك مسموم کرده وضمنا دو شوهر خود یکی بنام لیل ودیگری بنام ایشگابار و همچنین مادرشوهر خود خانم‌جولیا لیل رانیز مسموم کرده‌است .قضات پس از یکساعت و نیم شور حکم اعدام اورا صادر نمودند .

نامه روزنامه اطلاعات بوزارت بهداری درباره

تعیین سن قطعی مرد کهنسال

امروز ازطرف روزنامه اطلاعات نامه‌ای به‌آقای دکتر راجی وزیربهداری نوشته شد و تقاضا گردید از لحاظ اینکه داشتن سن ۱۸۵ سال خیلی عجیب بنظر می‌آید دربارهٔ تعیین سن حقیقی سید علی صالحی مرد کهن‌سال مقیم فریدن‌داران که شرح‌حال اوامروز چاپ شده اقدام نموده و یکی از آقایان پزشکان و یا هیئتی که در این مورد دارای صلاحیت علمی باشد باتفاق نماینده این روزنامه بمحل اقامت وی اعزام دارند و از نزدیك سید علی صالحی را مورد معاینه دقیق قرار داده نتیجهٔ تحقیقات علمی خودرا در مورد سن قطعی وی باطلاع عموم برسانند .

ترانزیت ایران و لهستان

امروز متن پروتکل الحاقی بقرارداد بازرگانی ایران ولهستان از طرف وزارت بازرگانی منتشر شد.

دراین پروتکل گفته شده‌است که‌چون هیئت لهستان میخواست واردات تجهیزات صنعتی خودرا بایران افزایش دهد وتصریح نموده‌بود که‌این تقاضا فقط بمنظور خرید محصولات صادراتی ایران بخصوص پنبه وپشم وپوست وعصاره‌های دباغی‌است لذا هیئت ایران موافقت خودرا بااین امر اعلام داشت .

درضمن طرفین موافقت کرده‌اند که‌برای امور ترانزیتی جهت یکدیگر تسهیلات لازم قائل‌شوند.

کالاهای ترانزیتی ازحقوق گمرکی معاف ولی‌مشمول پرداخت حقوق‌حمل و نقل وسایر مخارج جاریه خواهدبود.

قرارداد‌پرداخت اوریل ۱۹۵٦ نیز تغییری نیافته است.

لیست واردات ایران ازلهستان نیز درصفحه اقتصادی امروز (صفحه ششم) چاپ شده. ارقام این‌لیست به‌هزار لیره انگلیسی است .

بودجه برنامه‌ای‌سال آینده وزارت بهداری

امروز اداره حسابداری وزارت بهداری بودجه برنامه‌ای سال آینده خودرا تسلیم وزارت دارائی کرد .بودجه سال آینده وزارت بهداری‌با توجه بمیزان فعالیتهای سال آینده این وزارتخانه تهیه شده است. در بودجه سال ۱۳۳۸وزارت بهداری برنامه بهداشتی استانها وشهرستانها وهمچنین بودجه معمولی وزارتخانه بطور جداگانه قید شده است .وزارت بهداری اولین وزارتخانه‌ایست که بودجه خودرا تسلیم وزارت دارائی کرده است .

عروس ـ عروس ـ عروس ـ عروس

روشنفکر عروس مطبوعات ایران است

غول ژاپن

داستان زندگی بلند قدترین مرد جهان

مردی‌که اگرطب بداد اونرسیده بود حالا سه مترونیم قد وهیکل داشت وبالاخره براثر درازشدن قد میمرد!

یك خبر عجیب از لندن !

تاونزند مجنون قرن بیستم لیلی را فراموش کرد

ماجرای عشق تازه تاونزند!

جریان ملاقات بریژیت باردو

با والاحضرت ثریا

کنفرانس دوقلوها در پاریس

اینهاهمه قسمتی ازمطالب ، جالب وهیجان‌انگیزشماره‌آینده

روشنفکر

استکه غروب فردا درتهران وصبح پنجشنبه در شهرستانها منتشر میشود

این استاد زبردست

قیافه شناس

توسط مجله روشنفکر باشما مکاتبه میکند

اگرمیخواهید ازدواج‌کنید، اگرمیخواهید شریك بگیرید اگرمیخواهید کسی رابشناسید وبالاخره اگرمیخواهید به صفات وروحیات واستعدادهای نهانی خودتان پی ببرید

باارسال دوقطعه عکس بدفتر روشنفکر

بااستاد قیافه شناس ایرانی مشورت کنید

طرز مکاتبه وشرایط آن درشماره پنجشنبه روشنفکر

۱ـ۲ به‌تفصیل درج شده است آ ـ ۲۵۳۷۰

ناپدید شده است

تمام دستگاههای‌پلیس برای‌پیداکردن امین بحرکت‌افتاده‌اند

در ایستگاه راه‌آهن تهران طفلی بنام «امین» که همراه مادر خود عازم مشهد بوده اشتباها سوار قطار تهران ـ آبادان میگردد. مامورین راه آهن مطلع میشوند و برای‌پیدا کردن امین تلاش میکنند ولی در اینجا ماجرای جالبی پیش میآید . امین ناپدید میگردد .این طفل دوازده ساله چه شده است ؟آیا ترس بیجائی که‌از مجازات داشته و خاطره تنبیهات خشن پدرش موجب گریز دائمی او شده است ؟ آیا یك سلسله حوادث اتفاقی مانع پیدا کردن امین گردیده است؟ چگونه پسربچه‌ای که باراهزنان روبرو میشود و از خود شجاعت تحسین آمیزی نشان میدهد گاهی دچار ترسی بیجا میگردد و خودرا پنهان مینماید .

داستان «ناپدید »که یکی از بزرگترین نویسندگان انتقادی و متخصصین روانشناسی کودکان آنرا نوشته براساس واقعیات‌روحی و روانی است . مجله اطلاعات کودکان که سراسر آن بصورت «عکس و داستان » منتشر شده امتیاز انتشار این داستان را از نویسنده بزرك آن به قیمت‌گزافی خریده واز شماره دوم مجله که همین پنجشنبه منتشر میشود آنرا بنظر خوانندگان خواهد رسانید .

هنرمندان شوروی بایران می‌آیند

بطوریکه امروزازانجمن فیلارمونیك تهران اطلاع حاصل شد درآبانماه سال جاری عده‌ای ازموسیقی‌دانان شوروی‌بنابدعوت انجمن‌فیلارمونیك برای اجرای چند برنامه واردتهران خواهند شد .

۱ـ۳۰ آ ـ ۲۳۰۲۲

آدرس و ساعات کار شرکت سهامی ساختمانی نمافر شرح درصفحه ۵

آ ـ ۲٤۹۱۰

کاپ عوضی

ازخانم محترمی‌که یك‌کاپ دودی (پوست روباه) درشب مهمانی هتل خروس طلا عوضی برده خواهشمند است بدفتر هتل مراجعه فرمایند . آ ـ ۱٦۸۹۷

سپاس ازطبیب حاذق

ازجناب آقای دکتر اسفندیاری که‌در معالجه فرزندم فداکاریها کردند سپاسگزارم وامیدوارم که‌همشهریهای عزیزم ازاین پزشك عالیمقام ومحبوب استفاده کنند .**اصفهان ـ مدیردوزندگی شکفته ـ حسین‌همایونی**

آ ـ ۱٦٤٦٥

اگهی

جهت‌اطلاع اهالی محترم مشهد

طبق اطلاع حاصله دارندگان بعضی از تعمیرگاه‌ها در مشهد با نصب علامت فولکس واگن خودرا تعمیرگاه مجاز فولکس‌واگن معرفی نموده‌اند لزوما باطلاع اهالی محترم مشهد میرساند که نماینده فروش اتومبیلهای فولکس‌واگن و تعمیرات آن در مشهد شرکت بار سهامی (آقای توکلی‌ها) میباشد و هر تعمیرگاه دیگری خودرا تعمیرگاه‌مجاز فولکس‌واگن معرفی نماید مورد تائید این شرکت نمیباشد ضمنا چون علامت فولکس‌واگون بنام این شرکت منحصرا به ثبت رسیده و حق استعمال آن باید بانظر و کسب اجازه شرکت باشد به نماینده مشهد تاکید شد در محل شخصا متخلفین را قانونا تعقیب نماید .

آ ـ ۲۵۲٦۲ **شرکت سهامی ثابت پاسال**

آگهی برای اطلاع صاحبان محترم سهام شرکت سهامی ساختمانی شهرآرا

طبق تصویب هیئت مدیره شرکت از صاحبان محترم سهام دعو ت میشود که از تاریخ ۲۲ مهرماه جاری لغایت ۲۲ آبانماه ۱۳۳۷ نسبت به پرداخت نصف باقیمانده تعهد سهام‌خود (۲۵۰۰ ریال برای هرسهم ده‌هزارریالی) به حساب شرکت سهامی ساختمانی شهرآرا در بانك‌ملی‌ایران‌شعبه مرکزشماره حساب (٦۵۲۷۸)وبانك ملی‌بازار شماره حساب(٤۲۵۲۷) اقدام وفیشهای رسید بانکی‌رابادردست‌داشتن عین برك سهام وشناسنامه به‌دفتر شرکت ارائه وبه‌مهرشرکت برسانند بدیهی است کسانیکه پس‌از خاتمه مهلت (۲۲آبانماه۱۳۳۷) نسبت به‌پرداخت تعهد سهمی‌خود اقدام ننموده باشند علاوه‌بر اجرای مفاد ۷ اساسنامه نام ایشان در قرعه‌کشی سری اول منظور نخواهد شد .

آ ـ ۲۵۲۷٤ **شرکت سهامی ساختمانی شهرآرا**

۱ـ۲

آ ـ ۲۵۳٤۸