۲۸ صفحه

اطلاعات

شنبه‌هفتم امردادماه۲۵۳۷ـ شماره۱۵۶۷۳ تکشماره ۱۰ ریال

امروز آخرین دور مذاکرات با کنسرسیوم درتهران آغاز شد

آخرین هشدار به کنسرسیوم نفت

ازکنسرسیوم خواسته شد که قبل ازامضاء قرارداد خرید نفت راافزایش‌دهد

★ شرکت ملی‌نفت باتقلیل قیمت نفت سنگین مخالفت کرد

★ رئیس هیات مدیره ومدیرعامل شرکت نفت انگلیس با انصاری ملاقات کرد

در صفحه ٤ ستون اول

دکتر علی امینی آغاز فعالیت سیاسی خود را اعلام کرد

دکتر علی‌امینی

ادامه سکوت من به رضا تلقی میشود رفاه دهسال اخیر فساد را بدنبال داشت

★ باید باایجاد وحدت یك اتحاد ملی بوجود آورد که ضامن بسط وحفظ آزادی باشد

در صفحه ٤ ستون پنجم

توسط جامعه اصناف پایتخت

وبا درمیناب هم شایع شد

در صفحه ٤ ستون هفتم

از چمدان یک ایرانی در لندن هروئین کشف شد

در صفحه آخر ستون سوم

ربی اتهامات تروریستی دولت انگلیس به عراقیها :

اتومبیل سفیر عراق در لندن بابمب منفجر شد

★ وزیر خارجه انگلیس: ماا‌جازه نمیدهیم‌خیابان های لندن صحنه تصفیه حساب دولتها قرار گیرد .

★ رئیس سازمانهای اطلاعاتی عراق در لندن بازداشت شد

★ اخراج دیپلماتهای عراق وانگلیس روابط دو کشور را بحرانی کرده است

در صفحه ۲ ستون اول

علیه گروه بررسی مسایل ایران به دادگستری شکایت شد

★ مادامی که نهاوندی در سنگر مقدس فعلی قرار دارد نمیتوان ارتباطات وبیوگرافی واهداف واقعی نامبرده را بازگو کرد

★ اطرافیان نهاوندی به‌هواداری از دکتر کشاورز متهم شدند

★عده‌ای ازکسانیکه بنام‌اصناف‌سخن‌گفته‌اند دارای‌سوابق‌سوءاستفاده محکومیت به حبس جنحه‌ای و تحت تعقیب کیفری میباشند .

در صفحه آخر

★ جامعه اصناف : موج عظیمی‌از نفرت علیه نهاوندی بوجود آمده

★ آقای‌نهاوندی بچه‌مجوزی از باشگاه دانشگاه برای تبلیغات شخصی استفاده میکند وآقای دادستان‌هم‌عنایتی باین‌سوءاستفاده‌نفرموده‌اند

بفاصله یك شب درراه آذربایجان

دومین حادثه خونین قطار ۱۲ کشته ومجروح داد

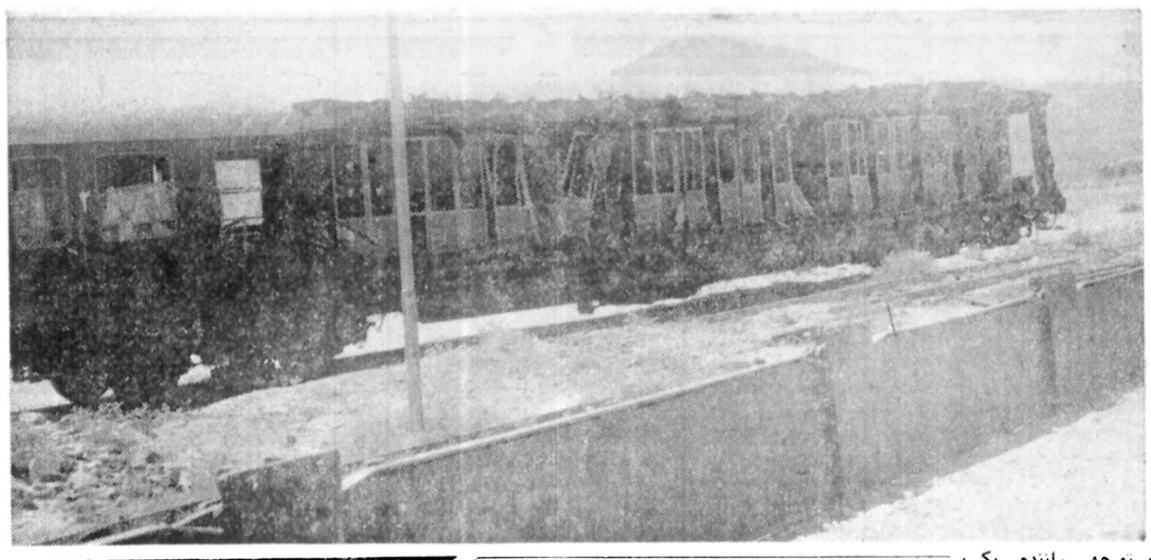

بی‌توجهی راننده یک قطاربارى درایستگاه‌هشترود آذربایجان ، حادثه ناگواری بوجود آورد و ۱۲ مسافر قطار سریع‌السیر تهران ـ تبریز، در این حادثه کشته و یا مجروح شدند .

عکس از مهدی کرمی خبرنگار عکاس اطلاعات در تبریز

در صفحات ۲۵و آخر

۱۰ نفر در دریا غرق شدند

در صفحه ٤

مسابقات کشتی آزاد قهرمانی ارتشهای جهان، تهران

ایران با ۹ طلا قهرمان دنیا شد

در صفحه ۱۰

نوشهر مرکز مذاکرات درباره خاور میانه شد

در صفحه آخر ستون اول

عوارض گوشت در تهران کاهش یافت

شهرداری عوارض هر کیلو از انواع گوشت را بین یك تا سه ریال کاهش داد

افزایش عوارض گوشت با مخالفت روبرو شده بود

درصفحه ۲۷

فیدل کاسترو به ایران و عربستان حمله کرد

در صفحه آخر ستون سوم

به عقیده آمریکا :

ایران و عربستان باید امنیت خلیج فارس را حفظ کنند

۵ نفر از مسافران که در برخورد دوقطار مسافربری وباری مجروح شده‌اند، در بیمارستان شیر وخورشید سرخ مراغه بستری هستند

سادات اسرائیل را «دزد» خواند

★ سادات اعلام کرد که در صورت شکست همه تلاشهایش استعفا خواهد کرد .

★ سادات اسرائیل را تهدید به‌جنك کردوگفت: ارتش مصر آماده است یك بار دیگر قدرت رزمی خود را به اسرائیل نشان دهد .

★ سادات گفت که اعراب تا روزقیامت هم‌حاضر نخواهند شدیك وجب از اراضی خود را به اسرائیل بدهند .

در صفحه ۲ ستون ششم

جناب آقای مصطفی انصاری
در مصیبت جانکاهی که برای شما و سرکار خانم پیش آمده مراهم شریک بدانید .
سیاوش بشیری

جناب آقای ناصر امامی
در غم از دست دادن مادر عزیزت با تو شریک و همدرد هستم .
سیاوش بشیری

جناب آقای زندبد
مصیبت وارده را به جنابعالی و خانواده محترم صمیمانه تسلیت عرض می‌نمائیم .
شرکت ایران الکترونیک

با نهایت تاسف وتاثر فوت مرحومه پروین ارشادی همسر آقای مرتضی یزدانی وهمشیره آقایان محمد و حسین ارشادی را باطلاع می‌رساند مجلس ترحیم زنانه و مردانه آن فقیده سعیده ازساعت ۱۵ الی۱۷ روزیکشنبه ۸ره‌ر۳۷ درمسجد الجواد برگزار خواهد شد.
خانواده‌های ارشادی، یزدانی، بدخشان، زمردیان، شکوری گرکانی، بیک آزادی، ازقندی، علیزاده نامی ، دکتر بوستان، بابازاده .

درتخت فولاد اصفهان ـ آرامگاه همدانیان
بمناسبت چهلمین روز درگذشت شادروان حسین همدانیان (بنیانگزار موسسه خیریه‌علی وحسین‌همدانیان) از ساعت ۳تاه بعداز ظهر روز یکشنبه هشتم مرداد ماه جاری مراسمی درآرامگاه خانوادگی واقع درتخت‌فولاد اصفهان برگزار می‌شود شرکت بستگان ودوستان در این مراسم موجب شادی روح آن فقید خواهد بود.
خدیجه همدانیان‌ـ حبیب همدانیان

جناب آقای ناصر امامی برادر عزیز
درگذشت مادر گرامیتان را به‌شما وخانواده محترمتان از صمیم قلب تسلیت عرض نموده بقای عمر جنابعالی‌و بازماندگان را ازخداوند متعال مسئلت دارم
شیراز ـ هدایت‌اله رانق

باطلاع دوستان و آشنایان میرساند
مراسم چهلمین شب درگذشت مرحوم فقید سعید حاجی علی تدین روز دوشنبه ۹ مرداد ماه جاری از ساعت ۷ تا ۹ بعد ازظهر درمنزل آنمرحوم واقع درشمیران خیابان پهلوی کوی یکتا برگزار میگردد .
خاندان تدین

جناب آقای نادر ایزدی برادر عزیز
درگذشت مادر گرامیتان را به‌شما وخانواده محترمتان از صمیم قلب تسلیت عرض نموده بقای عمر جنابعالی‌و بازماندگان را ازخداوند متعال مسئلت دارم .
شیراز ـ هدایت‌اله رانق

جناب آقای ناصر امامی
باکمال تاسف درگذشت مادر گرامی را تسلیت‌عرض نموده دراین غم بزرگ باشما شریک هستیم .
شیراز ـ ایرج مهرزاد، علی اصغر جوکار، مرتضی عبداللهی ، مصطفی عبداللهی ، شاپور صرفی ، دکتر شهاب‌الدین صفوی .

جناب آقای علی‌اصغر پیرزاد سرپرست محترم امور سندیکاهای کارفرمائی و اتحادیه‌های بازرگانی و خدمات اتاق ایران
باکمال تاسف وتاثر درگذشت عموی گرامی آنجناب را صمیمانه تسلیت گفته بقاء عمرشماو خانواده‌محترمتان را از درگاه خداوند متعال خواهانم .
رضا حداد

جناب آقای مهندس ایزدی
مصیبت وارده را تسلیت عرض می‌نمایم.
شیراز ـ سرپرست کارگاه راهسازی ودیو ـ مهندس‌زموده

دوست ارجمند آقای ناصر امامی
باکمال تاسف ازدست دادن اسفناک مادر گرامیتان راکه ازبانوان باایمان وپرهیزکار بود تسلیت گفته شادی روان آن مرحومه مغفوره را از درگاه ایزد متعال آرزو دارم .
شیراز ـ علی دادآئین

اطلاعیه شرکت دخانیات ایران قابل توجه مصرف کنندگان سیگارت مارك وینستون

بدینوسیله به‌آگاهی‌مصرف کنندگان سیگارت مارك وینستون میرساند که کمپانی سازنده امریکائی چاپ عبارات مندرج در کنار پاکت این نوع سیگارتها را بجای چهار خط به سه خط تبدیل کرده است .

از خریداران خود اهشمند است بیجهت بهای‌اضافی به فروشندگانی که سیگارتهای مانده قدیمی را به‌بهای گرانتری‌عرضه میکنند ، نپردازند .

م الف ۱۰۶۹۳ شرکت دخانیات ایران

مبلمان،لوازم‌التحریر، ترسیم،باسرویس تحویل۸۵۷۸۶۸

درپی اتهامات تروریستی دولت انگلیس به عراقیها

اتومبیل سفیر عراق در لندن با بمب منفجر شد

● رئیس سازمانهای اطلاعاتی عراق درلندن بازداشت شد

● وزیر خارجه انگلیس: ما اجازه نمیدهیم خیابانهای لندن صحنه تصفیه حساب دولتها قرار گیرد

اخراج دیپلماتهای عراق وانگلیس روابط دوکشوررا بحرانی کرده‌است

لندن- خبرگزاریها- وقوع یک انفجار مهیب اتومبیل طه احمدالداود سفیر عراق در انگلیس رادرهم کوبید و آن را متلاشی ساخت و باعث زخمی شدن راننده اتومبیلی که از نزدیکی محل انفجار عبور میکرد گردید.

یک سخنگوی سفارت عراق اظهارداشت باتوجه به خسارات وارده‌به‌اتومبیل سفارت چنانچه سفیر داخل‌اتومبیل بود قطعا کشته میشد. این انفجار هنگامی رخ داد که سفیر عراق سرگرم خداحافظی باکارکنان سفارت عراق بود.

در آغاز تصور میشدکه‌یک عابر اقدام به پرتاب نارنجک بسوی اتومبیل کرده است ولی این گزارش تکذیب شد و بگفته یکی از مقامات پلیس مواد منفجره در زیر اتومبیل‌سفیر کار گذارده شده بود.

انفجار، چند دقیقه قبل از آنکه طه‌احمد الداود سفیر عراق برای عزیمت به‌عربستان‌سعودی‌راهی‌فرودگاه‌هیثروی لندن شود اتفاق افتاد.

سفیر عراق درانگلیس از سوی دولت متبوع خود به عربستان سعودی ماموریت یافته است. پس از وقوع این حادثه تعداد زیادی از ماموران پلیس از جمله واحد ویژه برای حفظ جان دیپلمات هادر محل وقوع انفجار حضور یافتند و خیابانهای اطراف سفارت را به محاصره گرفتند. چند ماشین آتش نشانی نیز دراطراف سفارت عراق مستقر شدند.

آخرین گزارشها حاکی از آنست که دو نفر زخمی به بیمارستان منتقل شده‌اند که از چگونگی وضع آنها هنوز خبری منتشر نشده است.

اقدام برای کشتن سفیر عراق در لندن در اوضاع و احوال بسیار حساسی که پیرامون مناسبات انگلیس وعراق وجود دارد صورت میگیرد.

دولت انگلیس چهارشنبه گذشته ۱۱تن‌ازاتباع‌عراق راکه ۷ نفر از آنها جزو کارکنان‌سفارت این کشور بودند به اتهام فعالیتهای تروریستی اخیر درلندن از خاک انگلیس اخراج کرد و کمتر از ۲۴ ساعت بعد دولت عراق به نوبه خود اعلام داشت دستور اخراج ۱۰ نفر از اتباع‌انگلیسی راکه ۸ تن از آنان دیپلمات هستند بعنوان واکنش متقابل در برابر اقدام انگلیس صادر کرده است.

دراین میان روزنامه عراقی «الجمهوریه» نوشت تصمیم دولت عراق درزمینه اخراج دیپلمات های‌انگلیسی یک واکنش حساب شده دربرابر تصمیم لندن بوده‌است، این روزنامه می‌افزاید پاسخ دندان‌شکن عراق نشان می دهد که‌این کشور مسیر استقلال عمل خودرا درقبال‌همه کشورها همچنان ادامه می‌دهد.

از سوی دیگر وزارت خارجه انگلیس اعلام داشت که۱۱تن ازاتباع اخراجی‌عراق حداکثرتاچهارشنبه آینده باید خاک انگلیس‌را ترک گویند.

سخنگوی وزارت خارجه انگلیس از افشای نام‌این یازده تن خودداری کرد. وی خاطرنشان ساخت‌که‌فعالیت های تروریستی‌اتباع‌عراقی متوجه‌مردم انگلیس‌یاتاسیسات این کشور نبوده بلکه آنان که در سرویس‌های مخفی عراق عضویت دارند عملیات تروریستی خودرا علیه‌سایر اعراب سامان می‌بخشیدند.

تصفیه حساب در لندن

«دیوید آون» وزیر خارجه انگلیس اظهار داشت که دولت انگلیس مایل است درپی حادثه سوء قصد علیه سفیر عراق در لندن واخراج دیپلماتهای عراق‌ازانگلیس، بادولت عراق به‌گفتگو وتبادل‌نظر بپردازد.

رئیس دیپلماسی انگلیس افزود: «برای جلوگیری ازوخامت بیشتر اوضاع، درنظر دارم به‌دولت عراق پیشنهاد مذاکره بدهم وبنظر من علتی برای قطع روابط دیپلماتیک میان دوکشور وجود ندارد وخیال می کنم می‌توانیم اختلافهای موجود را حل‌کنیم.

اما دولت انگلیس درعین حال به‌عراق اطلاع‌خواهد دادکه اینگونه حوادث‌را تحمل نخواهد کرد وکوشش خواهد کرد که عدالت وقانون درکشور حکمفرما باشد. این حوادث ممکن است یک خطر دیگر بوجود بیاورد وآن اینکه کشورهای دیگر حسابهای خودرا درخیابان های لندن تصفیه کنند و ما هرگز این وضع را تحمل نخواهیم کرد.

دولت انگلیس به‌سفارت عراق اطلاع داده است که پلیس جدا عاملین سوء قصد علیه «طه‌احمدالداود» را تعقیب خواهد کرد.

زنی بازداشت شد

درپی سوء قصد نافرجام علیه جان سفیر عراق اسکاتلندیارد یکزن‌را بازداشت کرد.

سخنگوی پلیس لندن گفت یکی از شهود عینی این زن را درحال پرتاب یک نارنجک بسوی اتومبیل سفیر عراق دیده است.

رئیس سازمان های اطلاعاتی عراق درلندن دستگیر شد.

«السفیر» روزنامه چاپ لبنان نوشت «سعدون شاکر» رئیس سازمان‌های اطلاعاتی عراق به‌اتهام«محرک» قتل عبدالرزاق نایف نخست‌وزیر پیشین عراق در لندن بازداشت شده است.

«السفیر» ازقول منابع دیپلماتیک اضافه کرده‌است شاکر که‌بطور ناشناس به‌انگلیس رفته بود پس از کشته شدن عبدالرزاق در فرودگاه لندن بازداشت شده است ومقام‌های انگلیسی هویت اورا فاش نکرده‌اند شاکر علاوه‌بر ریاست سرویس های اطلاعاتی عراق یکی از اعضای فرماندهی منطقه‌ای حزب بعث و فرماندهی‌انقلاب است.

سادات اسرائیل را به جنگ تهدید کرد

★ رئیس جمهوری‌مصر اسرائیل را به یک «سارق» تشبیه کرد.

★ سادات: اگرهمه‌تلاش هایم بی‌نتیجه بماند استعفا خواهم کرد.

قاهره - خبرگزاریها - انورسادات رئیس جمهوری مصر ضمن یک سخنرانی اخطار کرد که بن‌بست موجود مذاکرات صلح در خاورمیانه ممکن است به وقوع جنگ دیگری میان اعراب و اسرائیل منجر شود. ساداتدراین‌سخنرانی اسرائیل را به یک «دزد»و اراضی اشغال شده کشور های عرب را به مالی که دزدیده شده است شبیه‌کرد و خطاب به‌رهبران اسرائیل گفت که باید بین صلح و اراضی یکی را انتخاب‌کنند چون برایشان غیرممکن‌است که صلح و امتیازات ارضی را با هم بدست آورند.

رئیس جمهوری مصر در این نطق که دو ساعت‌طول کشید، غالبا بالحنی‌خشمگین سخن گفت. وی اخطارکرد که اعراب تا روز قیامت نیز حاضر نخواهند شد که‌حتی یک وجب از زمین‌هایی را که بخودشان تعلق دارد تسلیم اسرائیل یا هردشمن دیگری کنند. ساداتهمچنین شکایت‌کرد که آمریکاکماکان دارد اسرار و اطلاعات نظامی در اختیار ارتش اسرائیل میگذارد. و بعداز عنوان کردن این اخطار که ممکن است کار اعراب و اسرائیل به جنگ دیگری بکشد تهدید کرد که خود وی نیزممکن‌است درصورت بدست نیامدن هر پیشرفتی از مجاهداتش برای رسیدن به صلح در خاورمیانه از ریاست جمهوری مصر استعفا دهد.

سادات گفت که ابتکاروی برای رسیدن به صلح به صورتیکه در نوامبر گذشته با سفر وی به بیت‌المقدس آغاز شده‌است‌ادامه خواهد یافت ولی با اینحال بطور ضمنی اعتراف کرد که‌مسیر کنونی اوضاع درخاورمیانه دارای جهتی است که تنها به بن‌بست منتهی میشود.

رئیس جمهوری مصر در سخنان خود نشان داد که امتناع‌مناهم‌بگین نخست‌وزیر اسرائیل از قبول تقاضای وی دابر براینکه «العریش» و کوه طور در صحرای سینا به نشان نوعی حسن نیت از طرف‌اسرائیلی ها به مصر پس داده شود، به‌شدت دچارسرگشتگی‌شده است. سادات سپس بطور غیرمستقیم تهدید کرد که وضع کنونی خاورمیانه ممکن است آتش‌جنگ‌دیگری را بین اعراب و اسرائیل شعله‌ور کند، گفت که‌ارتش مصر آماده است تا یکبار دیگر مهارت ولیاقتش‌را در میدان کارزار نشان دهد همانطور که این صفات را در جنگ اکتبر ۱۹۷۳به‌ثبوت رسانده است.

سادات در دنباله سخنان خود گفت: من به عزر وایزمن وزیر دفاع اسرائیل گوشزد کرده‌ام که همانطور که حاضرم در جستجوی صلح به آخر دنیا بروم، درعین‌حال آمادگی دارم تا درصورت ادامه امتناع اسرائیل از تخلیه کردن اراضی اشغال شده اعراب با اسرائیل بجنگم و دراین جنگ نیز تا پایان عمر بجلو بروم.

انورسادات رئیس‌جمهوری مصر خطاب به ملت مصر اعلام داشت که قصد دارد روز عید قربان را برفراز کوه «طور» در صحرای‌سینا برود و مراسم قربانی روز عید اضحی را در این مکان مقدس و مشترک مسلمانان، مسیحیان و یهودیان‌انجام دهد.

افغانستان خواستار مذاکره با پاکستان پیرامون ایالتهای‌مرزی‌دو کشور شد

رژیم جدید افغانستان از پاکستان درخواست کرد که در باره سرنوشت ایالتهای پشتونستان و بلوچستان پاکستان بطور واقع بینانه با افغانستان بگفتگو بپردازد.

«حفیظ‌اله‌امین» وزیرخارجه افغانستان در کنفرانس‌کشور های غیرمتعهد گفت‌افغانستان مایل‌است با ایران،پاکستان، چین و هند روابط دوستانه داشته باشد.

وزیر خارجه افغانستان از سیاست تشنج‌زدائی درجهان پشتیبانی کرد و گفت‌به‌عقیده افغانستان تشنج‌زدائی باید همه قسمت های کره زمین‌را دربرگیرد.

«حفیظ‌اله‌امین» مناسبات بین افغانستان و شوروی را ستایش کرد و گفت این روابط نمونه عالی‌ازدوستی بین کشور های همسایه براساس‌احترام برای‌استقلال تمامیت ارضی و عدم مداخله در امور یکدیگر است.

نیروهای اتیوپی محاصره اسمره‌راشکستند

نایروبی - رویتر - نیرو های اتیوپی در یکی از بزرگترین پیروزی هایشان‌در جنگ برضد شورشیان‌تجزیه طلب اریتره، محاصره‌اسمره را که از ۱۰ ماه‌پیش‌بوسیله شورشیان آغاز شده بود، بکلی درهم شکسته‌اند.

خبر پایان یافتن محاصره اسمره شهری که مرکزاریتره بشمار میرود بطور رسمی از طرف دولت اتیوپی اعلام شده و در نایروبی، پایتخت کنیا، نیز مورد نقل وتایید قرار گرفته است. علاوه‌بر این، شورشیان اریتره که‌با ارتش اتیوپی نبردمی‌کنندنیز تایید کرده‌اند که در برابر پیروزی هایی که در جریان تعرض بزرگ جاری ارتش اتیوپی نصیب‌نیرو های‌رژیم مارکسیستی، آدیس ابابا گردیده است واحد های جدایی طلبان تصمیم‌گرفته‌اند به برخی عقب نشینی های تاکتیکی دست بزنند.

محاصره اسمره‌شهری که‌با ۲۰۰ هزارجمعیت‌دومین شهر بزرگ اتیوپی است هنگامی درهم شکسته شد که قوای دولتی اتیوپی درخط محاصره نفوذ کردند و پس از تارومار کردن دسته هایی از شورشیان اریتره باستون دیگری از قوای اتیوپی‌که‌از سمت شمال در امتداد جاده اصلی آدیس آبابا - اسمره بطرف مرکز اریتره در حال پیشروی بودند ارتباط برقرار کردند.

رادیو آدیس آبابا‌همچنین هنگام نقل گزارشی که در اصل بوسیله خبرگزاری رسمی اتیوپی انتشار یافته است برای چندمین‌بار تکرار کرد که همزمان با شکسته شدن محاصره‌اسمره‌جاده‌ای که آدیس‌آبابا را به اسمره متصل می‌کند، نیز پس از چندین ماه مجددا باز شده است بازکردن این جاده که بوسیله شورشیان‌اریتره‌قطع شده بود ظاهرا فوری‌ترین هدف تعرض بزرگ جاری ارتش اتیوپی بوده است.

در این تعرض نیرو های اتیوپی که از جنگ‌افزارهای مدرن ساخت‌شوروی‌استفاده می‌کنند قصد دارند شورشی را که از ۱۷ سال پیش بوسیله طرفداران استقلال اریتره آغازشده‌است‌سرکوب کنند.

درمان آب مروارید با ۱۰ دلار!

اکسفورد - رویتر - شش میلیون نفر در شبه قاره هند در انتظاریک‌جراحی۱۵دقیقه‌ای هستندکه می تواند بینائی‌شان رابه آنها بازگرداند.

«سرجان ویلسون» رئیس آژانس بین‌المللی پیشگیری از کوری‌که‌اولین اجلاس عمومی آن اخیرا درلندن تشکیل شد، گفت هر کس می تواند با پرداخت ۵۰۰ دلار بیماری آب مروارید خود را معالجه کند اما اگر کسی بتواند مانند ما باهزینه ده دلارآب مروارید رامعالجه کند هنر کرده‌است.

درمان‌انواع‌قابل درمان آب مروارید به بهترین نحونشان میدهدتکنولوژی پیشرفته‌چگونه می‌تواند بینائی را به‌میلیونها نابینای جهان بازگرداند و این کار را بطریقی مقرون به صرفه انجام دهد.

پرفسور «لعلیت آگاروال» مشاور دولت هند در درمان بیماری های‌چشم می‌گوید ما می‌توانیم با مبلغ ۱۰ دلارکه ۵دلار آن ازطریق کمک‌وپنج دلاردیگرتوسط جامعه‌محلی تامین می شود قسمتهائی‌را که‌دچار بیماری آب مروارید شده است تحت عمل‌جراحی قرار دهیم. البته از این ۱۰ دلار ۵ دلار آن صرف خرید یک عینک میشود. این در حالی است که‌هزینه‌نگهداری یک کور ماهانه دهها دلار است بدون احتساب زیان عدم بهره‌وری وی به خاطر کوری.

آگهی دعوت مجمع عمومی شرکت تعاونی و تهیه توزیع عطاران و سقط فروشان

نظر باینکه جلسه اول مجمع عمومی عادی شرکت تعاونی تهیه و توزیع عطاران وسقط فروشان تهران بعلت عدم حصول اکثریت رسمیت نیافت لذا از عموم اعضاء شرکت دعوت می‌شود با در دست داشتن برگ سهم ویا فیش بانکی پرداخت بهای لااقل یک سهم نقدی وکارت شناسائی عکس‌دار ویا کارت عضویت از شرکت تعاونی درساعت سه‌بعدازظهر روزشنبه مورخ ۲۱ر۵ر۳۷ درجلسه نوبت دوم مجمع عمومی عادی که در سالن اجتماعات اتاق اصناف واقع در چهارراه ثریا- روزولت تشکیل می‌شود حضور بهمرسانید.

دستور جلسه

۱- استماع گزارش هیات مدیره و بازرسان
۲- اخذ تصمیم نسبت به‌تصویب ترازنامه و حساب سود وزیان.
۳- تعیین خط‌مشی سال آینده شرکت
۴- اخذ تصمیم نسبت به‌تعیین و تقسیم سود سهام و مازاد برگشتی.
۵- تجدید انتخابات بازرسان و هیئت مدیره

رئیس هیئت مدیره - محمدحسن عابدین
آ-۱۱۲۰۶

تصحیح و پوزش

زیر نویس عکس چاپ شده در روزنامه شماره ۱۵۶۶۷ مورخ۳۱ تیرماه ۲۵۳۷درصفحه ویژه‌نامه روز ملی بلژیک مربوط بیکی از ساختمانهای‌بزرگ تهران (بانک صنایع) بوده‌که‌بدینوسیله تصحیح میشود. سازنده اسکلت فلزی این بنا شرکت ساختمانهای فولادی پارس میباشد.

شرکت صنعتی جنرال (سهامی عام)

آگهی افزایش سرمایه

بدینوسیله باطلاع کلیه سهامداران شرکت صنعتی جنرال (سهامی عام) میرساند که بموجب مصوبه مجمع عمومی فوق العاده مورخ ۶ر۴ر۲۵۳۷ صاحبان سهام مقرر است که سرمایه شرکت از مبلغ یکصد وبیست وپنج میلیون ریال به‌پانصد میلیون ریال افزایش داده شود ومهلت استفاده از حق تقدم خرید سهام جدید، آخر وقت اداری روز ۸ مهرماه ۲۵۳۷ تعیین شده وشرکت گواهی نامه حق‌تقدم بنشانی‌سهامداران‌وباپست‌سفارشی ارسال نموده است. صاحبان سهام برای استفاده از حق تقدم خود می توانند تا پایان مهلت مقرر وباارائه گواهی نامه حق تقدم خرید و برگ‌شناسائی ویا مدارک نمایندگی و وکالت بهای سهام خودرا به‌ترتیبی که در گواهی‌نامه ذکر گردیده به حساب شماره ۶۸۸ این شرکت‌نزد بانک‌پارس شعبه تخت‌جمشیدواریز نمایند. بدیهی ست پس ازانقضای مهلت مقرر وعدم استفاده از حق تقدم نسبت بخرید سهام حق‌مزبورساقط خواهد شد. صاحبان سهام میتوانند حق تقدم خودرا نسبت به‌تمام ویاقسمتی از آن تعداد سهامی که به‌آنان تعلق میگیرد به اشخاص‌دیگر انتقال دهند.

شرکت صنعتی‌جنرال (سهامی‌عام)

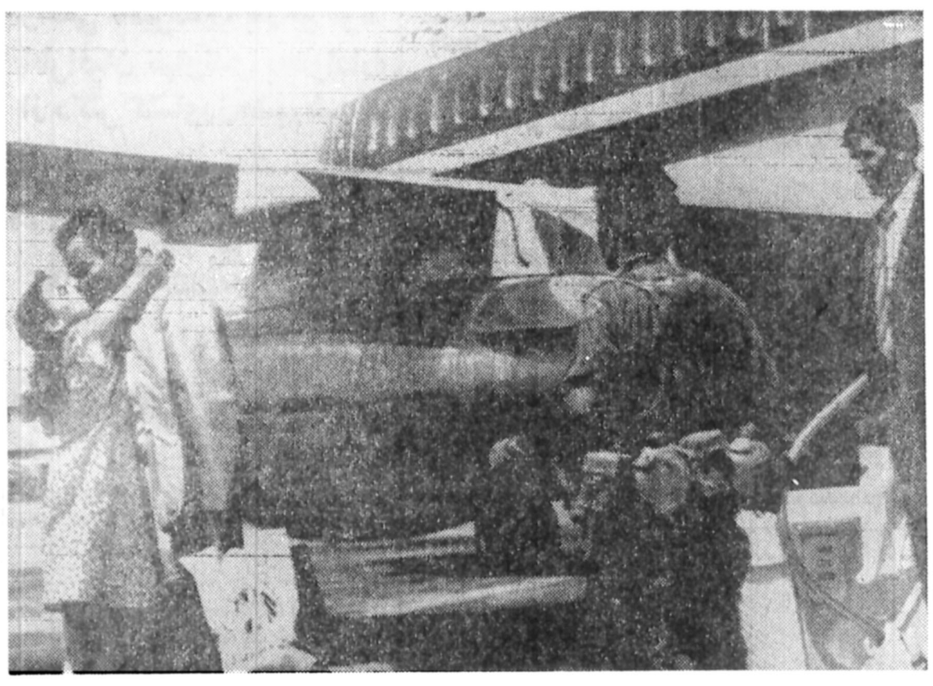

اعضای هیات نظامی اسرائیل در قاهره که به‌تصمیم شورای امنیت ملی مصر از این کشور اخراج شدند بایک هواپیمای«دولت مصر» به تل‌آویو بازگشتند. ریاست این هیات را که از شش ماه پیش در قاهره‌بسر می‌برد یک ژنرال اسرائیلی برعهده داشت که در عکس‌دخترش او را در کنار هواپیما درآغوش گرفته است. این‌هیات وسیله‌تماس دولت مصرودولت اسرائیل‌بود. اخراج این هیات از مصر نشانه تجدیدخشونت دو کشور تلقی شده است، عکس‌رادیوئی‌آسوشیتدپرس

شبکه جهانی جهت رسوا کردن «سیا» تشکیل شد

هاوانا - آسوشیتدپرس - دیروز شش چپگرای آمریکائی که‌سه تن‌از آنان سابقا دراستخدام«سیا»بودند اعلام کردند قصد دارند یک شبکه جهانی جهت رسوا کردن جاسوسان «سیا» و برملا ساختن شیوه های عملیات سازمان جاسوسی امریکا تشکیل دهند.

این شش تن ابراز علاقه کردند در آغاز عملیات‌خود بااعضای هیاتهای نمایندگی ۱۴۵ کشور که‌در جشنواره جهانی جوانان ودانشجویان در هاوانا تشکیل شده است ملاقات‌نمایند،دراین‌جشنواره که بیش از دو سال صرف تهیه مقدمات تشکیل آن شده است بیش از۲۰ هزارجوان خارجی شرکت دارند.

در میان این شش تن ازهمه معروفتر «فیلیپ اگی» است که در سال ۱۹۶۹ پس از دوازده‌سال‌خدمت برای«سیا» استعفا کرد واز آن تاریخ تاکنون دو کتاب درباره سیا برشته تحریر کشیده است.

«ویلیام شات» که تحقیقاتی در باره فعالیتهای اطلاعاتی امریکا انجام داده است در حالیکه «اگی» در کنار وی نشسته بود جزئیات برنامه گروه خودرا دریککنفرانس مطبوعاتی در هتل «لیبره هاوانا» فاش ساخت.

«شات» گفت او وهمکارانش امیدوارند بتوانندباهرتعداد ازشرکت‌کنندگان‌درجشنواره ملاقات کنند تا درباره نحوه عمل «سیا» و طرز کشف و برملاسازی روشهای عاملان «سیا» به آنها توضیحاتی بدهند. وی در ادامه‌سخنان خود افزود ما امیدواریم بتوانیم سرانجام یک شبکه جهانی ازمحققان مطلع‌ایجاد کنیم که فعالیت های «سیا» را تحت مطالعه دقیق قرار دهند. نام این عملیات«نظارت برسیا» خواهد بود و نقش امریکائیان کنترل مجدد کار های انجام‌شده خواهدبود.

«شات» گفت «سیا» به حمله موسسات و فاسد کردن یا قتل مقامات روسی، رهبران اتحادیه‌ها، دانشجویان، رهبران مترقی رومانی ویا هرکس دیگر که سرراه نیرو های نماینده سرمایه‌داران استعمارگران و شرکت های چند ملیتی شود ادامه می دهد.

این گروه همچنین درانتشار یک‌نشریه‌جدید بنام«اطلاعاتی درباره فعالیت های سری»که اولین شماره آن چند روز قبل منتشر شد کمک خواهد کرد.

سایراعضای‌این گروه‌عبارتند از جیمز ولسلی ویلکات که بمدت ۹ سال برای سیا کار می کردند. «الن‌ری» محققی که درباره فعالیتهای «سیا» تحقیق می کند و «لویش- ولف» که با «اگی» در مورد تالیف کتابی که بزودی تحت عنوان «کار کثیف سیا در اروپای غربی» منتشر خواهد شد همکاری کرده‌است.

دراین کتاب به تفصیل‌درباره نحوه رسواکردن عوامل‌سیا بحث شده و همچنین شرح حال‌مفصل۷۰۰ نفرازکارکنان «سیا» درسراسر جهان‌چاپ شده است.

یکی از عوامل «سیا» بنام «ریچارد ولس» پس از آنکه یک روزنامه خبر از ارتباط وی با«سیا» داد در آتن‌بقتل رسید.

مقامات کوبائی گفته‌اند مدارکی ارائه خواهند داد که نشان می‌دهد سیا قصد داشت گناه‌قتل پرزیدنت‌کندی را بگردن کوبا بیندازد، هیچیک از شش امریکائی شرکت کننده دراین‌کنفرانس مطبوعاتی نگفتندکه‌در افشای این نقشه دخالت داشته‌اندیا خیر.

پشتیبانی اتیوپی از یمن جنوبی

آدیس‌آبابا-سرهنگ‌منجیستو هایله ماریام‌رهبر اتیوپی‌تاکید کرد که کشورش هرگونه مانور و هرگونه توطئه علیه یمن جنوبی را بمنزله‌توطئه علیه اتیوپی تلقی خواهد کرد.

رهبر اتیوپی این سخنان‌را دردیدار با وزیر کشور یمن جنوبی که‌اکنون در آدیس- آبابا بسر می‌بردعنوان کرد وزیرکشوریمن جنوبی‌پیامی از جانب علی ناصر محمد رئیس شورای جمهوری‌یمن به منجیستو تسلیم کرد واز پیروزی های اخیر نیروهای اتیوپی در ایالت اریتره اظهار خرسندی کرد.

خواستهای سرخپوستان ازدولت امریکا

★ سرخپوستان مردم امریکا را «پناهندگان اروپائی» نام بردند.

★ آنان خود رازندانیان سیاسی امریکا خوانده‌اند

واشنگتن - خبرگزاریها- سرخ پوستان آمریکا (مغول نژادان) در پی یکی ازطولانی ترین راه پیمائی های تاریخ بشر و یکهفته تظاهرات در پایتخت آمریکا، اعلامیه‌ای صادر کردند که در آن خود را زندانیان سیاسی خوانده و خواستار برقراری عدالت و اعطای امتیازاتی از سوی «پناهندگان اروپائی و اسلاف آنان» شده‌اند.

نمایندگان سرخ پوستان اعلامیه خود را همزمان به نمایندگان کنگره و مسئولان کاخ سفید تسلیم داشتند. و در آن خاطر نشان کردند که باید دولت آمریکا معاهدات قبلی خود را در زمینه حقوقشان محترم شمرد و به برنامه عقیم کردن زنانشان‌پایان بخشد.

آنها همچنین خواستار استرداد گنجینه های هنری اجداد خود که در موزه‌های مختلف آمریکا وجود دارد شده‌اند، بعلاوه،سرخ‌پوستان تقاضا کرده‌اند که غرامت‌جنگی به آنها پرداخت‌شود تاوجوه آنرا برای بهبود شرایط زندگی قبیله های خود بکار برند.

درپی وخامت اوضاع لبنان:

اتباع آمریکا وچندکشور دیگر ازلبنان تخلیه می‌شوند

واشنگتن-خبرگزاری فرانسه- یک سخنگوی وزارت خارجه آمریکا دیروز اعلام داشت‌که این کشور از اتباع خود در لبنان خواسته است در اسرع وقت خاک لبنان را ترک گویند. از سوی دیگر از تعداد کارکنان سفارت آمریکا در بیروت‌نیزکاسته شده‌است.

این سخنگو افزود این تصمیم در پی نگرانی منطقی دولت آمریکا از ادامه زد و خورد های اخیر در بیروت اتخاذ شده است. سخنگوی وزارت خارجه آمریکا خاطر نشان ساخت که افراد شش خانواده‌دیپلمات های‌آمریکائی این هفته خاک لبنان را ترک میکنند و علاوه بر این بین ۱۵۰۰ تا ۲۰۰۰ تبعه آمریکائی در لبنان یافت میشوند که‌آنها نیزباید هرچه زودتر ظرف روز های آینده‌به کشورخود باز گردند.

از سوی دیگر تدابیر«هشدار دهنده‌ای» که از سوی‌سفارت آمریکا در بیروت برای تقلیل تعداد کارکنان خود اتخاذ شده و اظهارات سخنگوی وزارت خارجه آمریکا دائر به فرا خوانده شدن اتباع آمریکائی از لبنان نگرانی های شدید و اضطراب انگیزی در میان مردم لبنان و محافل سیاسی این کشور پدیدآورده است.

به عقیده ناظران وخامت اوضاع، آمریکا را به اتخاذ اقدامات احتیاط آمیز بر- انگیخته است.

در این میان روزنامه‌دست چپی «اللواء» نوشته است که اقدام آمریکائی ها را میتوان براساس این دو فرض توجیه کرد یا احتمالابه زودی جنگی میان اعراب و اسرائیل به وقوع خواهد پیوست و یا آنکه یک نبرد داخلی گسترده در لبنان روی میدهد که‌هدف از آن تقسیم نهائی این کشور است.

۳ زن دیگر بطریق آزمایشگاهی حامله شدند

اولدهام - خبرگزاریها - روزنامه دیلی‌اکسپرس‌گزارش داد احتمالا تا پایان سال‌جاری سه کودک آزمایشگاهی دیگر پا به این جهان خواهندگذارد به گزارش دیلی اکسپرس سه زن که یکی از آنها یک کنتس است با استفاده از این روش حامله شده‌اند. این روزنامه مینویسد اگر همه چیزبخوبی پیش رود این کنتس که در بیمارستان اولدهام حامله شده است فرزند خودرا در ماه دسامبر بدنیا خواهد آورد.

انتظار میرود یک زن اسکاتلندی بچه آزمایشگاهی خود را در ماه نوامبر بدنیا آوردو زن دیگر که آلمانی است در ماه‌دسامبر وضع‌حمل خواهد کرد.

دکترپاتریک استپ‌تو پزشک متخصص بیماری های زنان که لویزبراون اولین کودک ازمایشگاهی جهان با استفاده از روش ابداعی وی بدنیا آمد حاضر به اظهار نظر در باره صحت و سقم این‌گزارش نشد. دکتر استپ‌تو اعلام کرده است تا زمانی که‌گزارش روش مورد استفاده خود در حاملگی خانم براون را در یک نشریه پزشکی منتشرنکرده است از هر نوع بحث‌در این باره خودداری خواهد کرد. دیروز خانم براون اجازه‌یافت از پستان خود به لوئیز که حالا دو اونس به وزن بدنش اضافه شده است شیر بدهد، قبلا پزشکان اعلام کرده بودند ممکن است تصمیم بگیرند به لوئیز شیر مادر ندهند.

مصاحبه تره‌کی با یک روزنامه‌نگار پاکستانی

کابل- نور محمد تره‌کی رئیس شورای انقلاب افغانستان در مصاحبه بایک روزنامه‌نگار پاکستانی گفت: ازهمسایگان‌افغانستان‌شکایت بخصوصی نداریم زیرا همه آنها رژیم ما را برسمیت شناخته‌اند.

تره‌کی در پاسخ سئوال دیگری گفت: اختلاف‌سیاسی ما و کشور همسایه‌مان پاکستان برسر مسئله مناطق مرزی لاینحل‌مانده‌و امیدواریم این اختلاف ها از راه های دوستانه حل شود.

تره‌کی درمورد امنیت‌داخلی افغانستان گفت دولت جدید کاملا براوضاع مسلط شده و در سراسر کشور امنیت کامل برقرار است.

اخذ پذیرش تحصیلی معتبر

بوسیله پستهای اختصاصی ۴۸ ساعته و دوره های دبیرستانی و دانشگاهی از آمریکا و انگلستان و (اروپا) هند وفیلیپین - خیابان‌گاندی خیابان پنجم پلاک ۶ تلفن ۲-۶۸۱۲۳۱ و ۶۸۱۷۵۷

کابینه‌سوارش سقوط کرد

«ماریوسوارش» نخست وزیر پرتقال که روز پنجشنبه گذشته از سوی ژنرال اینش رئیس جمهوری این کشور از کار برکنار گردید، هنگام خروج از کاخ ریاست جمهوری به خبرنگاران گفت که وی‌پیشنهاد تشکیل یک دولت جدید رادر پرتقال بطور اصولی و قاطع رد خواهد کرد. برکناری سوارش چهارروز پس ازبروز بحران سیاسی در دولت وی که منجر به استعفای سه وزیر گردید صورت گرفت. این سه وزیر ازاعضای حزب دموکراتیک سانترال‌بشمار میرفتند کهبا حزب سوسیالیست بهرهبری سوارش ائتلاف کرده بودند.

رهبران این حزب وزیر کشاورزی پرتقال را که سوسیالیست است‌متهم‌ساخته‌اند که‌در زمینه‌اصلاحات کشاورزی به کمونیست های این کشور امتیازهای بسیاری داده است. بعلاوه‌آنها سیاست‌دومین‌کابینه پرتقال را از تاریخ تدوین‌قانون اساسی جدید بیش از گذشته متمایل به‌چپ توصیف میکردند. بطوریکه به عقیده رهبران‌حزب موتلف افکار عمومی مردم پرتقال به‌این نتیجه رسیده بود که سیاست دولت سوارش بر حزب کمونیست نزدیکتر ازسایر احزاب است، سرانجام ژنرال اینش‌درپی تشکیل‌شورای‌انقلاب این کشور تصمیم گرفت که سوارش رااز کار برکنارسازد.

بی احترامی دولت گابن نسبت به یک خبرنگار فرانسوی

دولت فرانسه اعلام کرد که دولت گابن بدون دلیل یک خبرنگار فرانسوی را پس‌از ورود به گابن ۶ ساعت بازداشت و سپس اورا از آن کشور اخراج‌کرده است دولت فرانسه در این زمینه ازدولت‌گابن توضیح‌خواسته است.

این خبرنگار هنگامی که در بازداشت بود تقاضا کرد با سفیر فرانسه تلفنی صحبت کند که به او اجازه این‌کار هم داده نشد.

یک مقام دولت فرانسه‌گفت کینه دولت گابن‌از «لوموند» دلیل‌بی‌احترامی‌به‌یک‌خبرنگار که هدفی جز برقراری‌ارتباط میان مردم جهان‌ندارد‌نیست.

تلفات سیل درپاکستان

اسلام آباد - براثر ریزش بارانهای سیل آسا در طی ۴۸ ساعت اخیر، در ایالات پنجاب و سند، بیش از۱۰۰ تن کشته و ۲۰۰ هزار تن بیخانمان شده‌اند.

دولت پاکستان تقاضای کمک‌های مالی برای آسیب دیدگان کرده است.

شوروی میک، تانک و موشک سام به‌افغانستان داد

کابل -خبرگزاریها-ازقول منابع‌مطلع کابل گزارش‌داده است که شوروی ظرف یک ماه‌گذشته۴۲فروندهواپیمای جت جنگی از نوع میگ ۲۱ و ۱۰۸ تانک و تعدادی نامعلوم موشک های زمین‌به هوا از نوع «سام» به افغانستان داده است.

شوروی و عراق برسر مسائل شاخ افریقا اختلاف‌نظر پیداکرده‌اند

منابع اطلاعاتی امریکا دیروز اظهار داشتند شوروی با عراق‌که‌از عمده‌ترین‌مشتریان سلاحهای روسی درخاور- میانه است اختلاف نظر پیدا کرده است و این اختلاف‌نظر بیشتر برمسائل شاخ افریقاو اریتره است.

این منابع گفتند که عراق اسلحه دراختیار شورشیان اریتره که با اتیوپی می‌جنگند قرار می‌دهد و به‌گفته همین منابع عراق علی‌رغم فشار شوروی در جنگ سومالی‌و اتیوپی ازسومالی جانبداری کرد.

ضیاءالحق:

پاکستان‌عضویت خود در سنتو را مورد بررسی مجدد قرارمیدهد

کوتیه - آسوشیتدپرس- ژنرال ضیاءالحق فرماندار نظامی کل‌ورهبررژیم‌پاکستان دیروز در جواب‌پرسش‌یکی از خبرنگاران دربارهسیاست خارجی این کشور اعلام‌کرد که پاکستان سرگرم بررسی این فکر است که در سازمان پیمان مرکزی (سنتو) باقی بماند و یا به عضویت خود در آن پایان دهد.

این سخنان در محافل سیاسی بدان معنی‌تفسیرشده است که پاکستان ممکن‌است بسیار زودتر از آنچه که معمولا انتظار میرود، از سنتو خارج شود.

یکی ازخبرنگاران‌ازژنرال ضیاء که‌درکوتیه(بلوچستان پاکستان) بسرمیبرد سئوال کرد که آیا شرکت پاکستان درکنفرانس‌وزیران خارجه کشور های‌غیرمتعهد در بلگراد بدان‌معنی‌است‌که دولت پاکستان دارد به نحوی درپیمان‌های‌دفاعی‌اش با برخی از کشورهای‌دوست تجدیدنظر میکند؟ رهبر پاکستان جواب‌دادکه‌حضور نماینده کشوروی‌درکنفرانس غیرمتعهد ها دربلگرادبعنوان یک میهمان و ناظر صورت گرفته است ولی بهرحال‌وی تائید می‌کند که پاکستان در نظر دارد در باره عضویتش در «سنتو» مجددافکرکند.

ضوابط تهیه طرح جدید تقسیمات کشوری

امروز وزارت کشور اعلام کرد :مطالعات برای تهیه طرح جدید تقسیمات کشوری درسطح واحد های پایه به اتمام رسیده است و این طرح جهت نظرخواهی مجدد برای نمایندگان مجلس در اختیار تمام نمایندگان و سناتور ها گذاشته شده است نظریات ارسال شده در وزارت کشور مورد بررسی قرار میگیرد و سپس با تشکیل جلسات انجمن های ملی و کانون های حزبی ، نظریات سایر افراد مطلع نیز جمع آوری خواهد شد .

لایحه نهائی تقسیمات کشوری پس از بررسی و مطالعه کلیه نظریات برای طی مراحل قانونی تقدیم مجلسین خواهد شد .

امروز در مورد بررسی برای تهیه طرح جدید تقسیمات کشور گفته شد : مطالعات اولیه این حقیقت را نشان داده است که باید اصلاح تقسیمات کشوری از سطح زیرین و در حد پایه شروع شود ، چون در آنصورت مشکلات و مسائل بسطوح بالاتر تقسیماتی منتقل نخواهد شد . برای تهیه طرح جدید تقسیمات کشور ضوابط زیر مورد توجه قرار گرفته است :

• **هرکدام از واحد های پایه می‌بایست از لحاظ کمی دربرگیرنده میزان معینی از جمعیت باشد ، نه آنقدر زیاد که رفع نیاز های آنها و خدمت رسانی به همه امکان پذیر نباشد و نه آنقدر کم که عرضه خدمات مختلف در آن سطح از لحاظ اقتصادی قابل توجیه نباشد ، از لحاظ کیفی نیز باید تعداد معینی افراد توانا و با سواد جهت اشتغال به فعالیت های مختلف وهمچنین مشارکت در امور عمومی وجود داشته باشد ، و اگر چه ممکن است در ابتدا بنظر آید که ضابطه مساحت ممکن است اجبارا تحت‌الشعاع ضابطه جمعیت باشد ولی بهرحال لازم است هرواحد شامل مراتع ومزارع با بهره‌وری معقول اقتصادی کافی باشد تا امکان فعالیت های کشاورزی و یا صنعتی وجود داشته باشد .**

• هرآبادی میبایست تا مرکز واحد پایه راه عبور داشته باشد تا مردم بتوانند به سهولت برای امورمختلف به آنجا رفت و آمد کنند . بدیهی است که‌هرقدروسائل ارتباطی بین آبادیها درداخل یك واحد وبین واحد های مختلف در داخل تقسیمات بزرگتر بیشتر باشد ، میزان فعالیت ها گسترده‌تر خواهد بود .

• **خصوصیات دیگر از قبیل لهجه وآداب و رسوم و اعتقادات نیز تا آنجا که ممکن است مورد توجه قرار گرفته است تا مردم بارغبت بیشتر به تشریك مساعی و خودیاری بپردازند و دربهبود محیط زیست‌خود مفیدباشند، وچون زندگی مردم بتدریج تحت‌تاثیر شرایط و خصوصیات جغرافیائی‌ویژگی خاص پیدا میکند لذا سعی میشود تا حدود ممکن مردم یك واحد از شرایط مشابه برخوردار باشند .**

• واحدپایه بنحوی‌انتخاب میشود که رعایت آن توسط همه سازمانهای دولتی امکان پذیر باشد چون اگر قرار باشد تقسیمات اعلام شودولی رعایت نگردد مثل این است که تقسیمات اصلا به وجود نیامده باشد .

سازمانهای دولتی‌اگرچه ممکن است از لحاظ تولید خدمات (مانند برق یا آب) نتوانند خود را کاملا با تقسیمات کشوری وفق دهند ولی از لحاظ توزیع خدمات میبایست در سطح واحد پایه عمل کنند .

آهسته، آهسته جنگل تیرآهن وسیمان میسازند

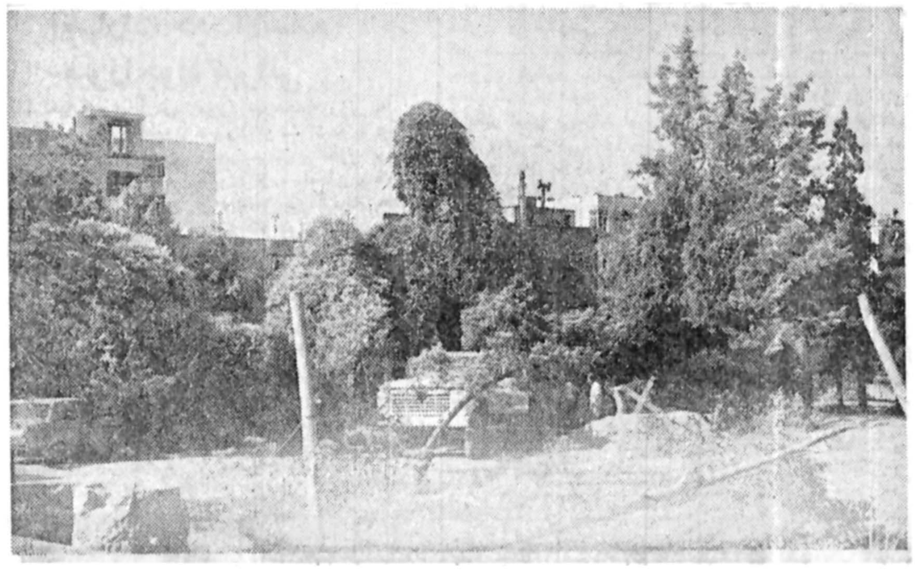

درخیابان آریامهر، روبه‌روی ساختمان حزب رستاخیز قطعه زمین پردرختی وجود دارد که بگفته ساکنان در اطراف آن به شرکت سهامی بیمه ایران تعلق دارد . از مدتی‌قبل، عده‌ای شروع به قطع تدریجی و بی‌سروصدای درختان این‌زمین‌کرده‌اند تا بجایش جنگلی از تیرآهن و سیمان بکارند ، یعنی که آپارتمان سازی کنند .

اهالی این منطقه‌ازتهران که اتفاقا یکی از کم درخت ترین بخشهای پایتخت نیز هست،هربارمداد بامشاهده کمتر شدن تعداد درختان قطعه‌زمین‌موصوف، ازخود می‌پرسند : « پس قانون منع قطع درختان در اینجا کی اجرا می‌شود وگذر مجریان آن کی به خیابان آریامهر می‌افتد؟ »

آنها ، سرانجام‌این‌پرسش رابا‌روزنامه اطلاعات درمیان گذاشتند و مانیز آن‌راعینا منعکس کردیم ، بامید آنکه جواب‌قانع‌کننده‌ای داده‌شود.

۴هزارتن تخم‌مرغ برای مصرف ماه‌رمضان ذخیره‌شد

ذخیره تخم مرغ برای مصرف ماه مبارک رمضان به‌بالای ٤ هزار تن رسیده است شرکت گسترش خدمات بازرگانی با توجه به‌افزایش مصرف در ایام ماه مبارک‌رمضان تدارک لازم را بعمل آورده و تخم مرغ ومرغ مورد نیاز در این ماه را ازهم‌اکنون فراهم وذخیره‌سازی میکند براساس آمار موجود شرکت گسترش خدمات بازرگانی پیش‌بینی کرد که در ایام مذکور هیچگونه کمبودی به‌وجود نخواهد آمد و بهراندازه که نیاز بازار مصرف باشد عرضه خواهد شد.

خبرنگار ما گزارش میدهد که توزیع روزانه مرغ تازه بین ۱۵ تا ۱۸ تن‌میباشد ودربازار باندازه‌کافی مرغ فراوان است ونیز مرغ مادر که جربی فراوان دارد‌مورد توجه خریداران قرار نمی‌گیرد، در حالیکه مرغ منجمد مورد تقاضای بیشتر مصرف کننده است چون هم تمیز است و هم‌ارزانتر ومرغوبتر میباشد.

در گزارش خبرنگار ما اضافه شده است که توزیع تخم مرغ در تهران روزانه ۱۵ تن میباشد که بعلت مسافرت جمع کثیری از ساکنان پایتخت مصرف آن کاهش یافته‌است تولید «پرو ویمی» طبق آخرین آمار بالاتر از ۱ تن در روز است.

ومرغداری افضلی روزانه ٦ تن تخم‌مرغ ببازار عرضه میکند براساس گزارشی که‌تهیه شده، یادآوری گردیده که اگر چه‌سازمان بسته‌بندی تخم مرغ روزی ۱۰۰ تن بایستی تحویل گیرد، ولی روزانه بیش از ۱۰تا ۱۲ تن توزیع ندارد واگر این طریق‌ادامه یابد مقادیری تخم مرغ روی‌دسته بسته‌بندی خواهد ماند.

نرخ ۱۴ نوع میوه‌و سبزی کاهش یافت

نرخ رسمی گلابی ، انگور یاقوتی ، سیبگلاب، گوجه درختی ، زردآلو ، خربزه ، هندوانه، بادمجان، کاهوسالادی، گوجه‌فرنگی، کلم‌پیچ، سیب‌زمینی‌استانبولی طالبی ورامین وفلفل سبز بترتیب هر کیلو یک تا ۱۲ ریال کاهش یافت متقابلانرخ رسمی غوره آبی و لوبیا سبز کیلوئی ۲ ریال‌افزایش یافت.

همچنین نرخ مصوب انواع سبزیجات کاهش‌یافت (بجز سبزی آش که نرخ مصوب آن به هر کیلو ١٤ ریال رسید و نسبت به‌هفته گذشته ۲ ریال افزایش‌یافته است.)

گزارش خبرنگار ما حاکیست: هرهفته کمیسیونی ویژه نرخ‌گذاری با حضور نمایندگان وزارت بازرگانی وزارت کشاورزی ، اتاق اصناف ، کمیته ملی حمایت ازمصرف‌کنندگان، شهرداری پایتخت ، نمایندگان بار-فروشان ، میادین و میوه فروشان پایتخت و رئیس کمیته اجرائی میادین جلسه‌ای تشکیل میدهد و پس از بحث و بررسی و مطالعات لازم نرخهای‌مصوب را تعیین میکند اما میوه فروشان معتقدند که‌جلسات این کمیسیون و بحث و تبادل‌نظرهایشان برای تعیین نرخهای هفتگی بیهوده‌است زیرا اگر میوه برای میوه-فروش‌مفرون به‌صرفه‌نباشد یاگران‌فروشی میکند یااینکه از فروش میوه‌هائی که مقرون به صرفه نیست خودداری خواهد کرد بطوریکه گهگاه دیده میشود برخی از میوه‌ها در بازار کمیاب و گران و برخی‌دیگر حتی از نرخ مصوب هم ارزانتر است. البته گروهی از میوه‌فروشهای معروف تهران، بخصوص سوپر مارکهایی که میوه نیزعرضه میکنند برای اینکه میوه را با نرخ مصوب بفروشند تا توسط بازرسان اتاق اصناف تحت تعقیب قانونی و غیر قانونی قرار نگیرند ، و نیز سود سرشاری بجیب بزنند میوه را در جعبه‌های‌مقوائی می‌چینند بطریقی که میوه های لکه‌دار و زائد را در ردیف زیر و میوه‌های‌مرغوب را در رو قرار میدهند . و یک برچسب با مارک اتاق اصناف نیز که نرخ مصوب روی آن نوشته شده روی میوه‌هایشان نصب می‌کنند. بطور مثال برای فروش انگور، اکثرا حبه‌های‌انگور را که از روز گذشته باقی مانده است بجای اینکه دور بریزند در کف جعبه جای داده وچند خوشه انگور تازه روی آن میگذارند وبه مصرف‌کنندگان عرضه می کنند .

نرخهای جدید

کمیسیون ویژه نرخ‌گذاری نرخ انواع میوه و تره‌بار را برای فروش در هفته جاری بشرح زیر تعیین‌کرده است :

پرتقال خارجی به ترتیب مرغوبیت ۸۰ و ۷۰ ریال (خریدار ندارد)، لیموترش داخلی و خارجی ۵۰ ریال (فراوان است)، موزمرغوب وسالم ٦٦ ریال (در مناطق مرکز و جنوب شهر تا ٦ ریال ارزانتر و در مناطق شمال شهر تا ١٤ ریال‌گرانتر می‌فروشند)، هندوانه قرقی ومشابه١٤ ریال (نرخ‌رسمی آن۱ر۵ ریال کاهش‌یافت اما کمیاب است و گرانتر ازنرخ رسمی عرضه میشود)، خیار سبز به ترتیب مرغوبیت ۲۷ تا ١٤ ریال (ارزانتر ازنرخ رسمی عرضه میشود)، کدو سبز بترتیب مرغوبیت ۲۳و ۱۱ ریال ، بادمجان ورامین ٢٤ ریال ۹ ریال ارزان شد) ، بادمجان اصفهان ۱۳ر۵ ریال (۷ر۵ ریال‌ارزان شد)، کاهو سالادی ورسمی بترتیب ۲۱ و ۱۸ ریال ، طالبی و گرمک بترتیب ۲۸ و ۲۵ ریال (طالبی ۷ ریال‌و گرمک ۲ ریال ارزان شد) فلفل سبز ریز و دلمه‌بترتیب ۱۲۰ و ۹٦ ریال (نرخ رسمی آن نسبت به هفته گذشته تا ۱۰ ریال ارزان شد اما بازار سیاه آن‌ازبین نرفته است)، گوجه درختی برقوئی و معمولی بترتیب ۷۲ و ۳۳ ریال (٤ ریال ارزان شد)، توتفرنگی۲٤۰ ریال، زردآلو شکرپاره ، سرخه‌و معمولی بترتیب۱۰۵ ٦۵ و ٤۰ ریال ، انواع گیلاس بترتیب مرغوبیت۱۷۰ ۱۳۵ و ۸۰ ریال (کمیاب است و نوع مرغوب آن در بازار سیاه عرضه میشود) آلبالو ۹۰ ریال ، انگور یاقوتی و شاهانی بترتیب۵۹ و ٦۵ ریال (یاقوتی ٦ ریال ارزان‌شد)، انگورمهدی‌خان ۳۳ ریال ، هلو انجیری۷۸ ریال و هلو رسمی ومخملی ۷۰ ریال ، سیب‌گلاب و قرمز ٦٤ ریال (٦ریال‌ارزان‌شد)، غوره‌آبی وعسگری بترتیب ۲۸و ۳۹ ریال (۲ ریال گران شد) لوبیا کرج و دورشهر ۳۵ ریال (٦ ریال گران شد) انواع انجیر بترتیب مرغوبیت ۹۰ ، ۷۸ و ۵۲ ریال ، خربزه مشهدی و دورشهر بترتیب ۳٦ و ۲٦ ریال (٦ ریال ارزان‌شد) شبرنگ و شلیل بترتیب ۱۰۰ و ۹۰ریال (کمیاب و در بازار سیاه عرضه می شود)، گلابی شامیو محاج الماس بترتیب ۱۱۳ ، ۸۸ و ٦۲ ریال (انواع گلابی ۱٦ ریال ارزان شد) آلو قطره طلا ۸۸ ریال .

در محافل و مجالس

غول بودن هم شانس میخواهد ...

ماجرای زندگی تاثربار «علی‌غول» ، غول بی‌شاخ‌ودم‌و بی‌آزار وقابل ترحم ایذه‌ای ، درمجله اطلاعات جوانان ، دوست بروکسل نشین محفل‌نویس رابه حاشیه نویسی‌نیش آلودی واداشت . علی‌غول، سال‌پیش بانمایش هیکل‌غول‌آسا وتعجب‌انگیزش دریاغ وحش، امرار معاش میکرد ، باجنجالی که مردم وروزنامه هاو رادیو ـ تلویزیون علیه همنشینی اشرف مخلوقات با مخلوقات دوپا و سمدار خدا و «دفاع‌از حقوق انسان» برپا کردندبودند ، بدستور مسئولان از باغ وحش به‌بیمارستان منتقل شد و چنانکه افتدودانی ـ پس‌از مدتی که‌آبها از آسیاب افتاد وتب تند «انسان دوستی‌»مردم وروزنامه ها عرق‌کرد، مقامات بیمارستان غول سنگین وزن‌را «مرخص» کردند واو را به‌امان خدا سپردند...

دوست محفل‌نویس از بلژیک ، همراه نامه‌اش عکس خانم «ریتا» سنگین‌ترین زن جهان (٢٤٢کیلو) را فرستاده و نوشته است این خانم دریکی از سیرک های سیار اروپا با نمایش اندام غیرعادی خود امرار معاش میکندو نه‌تنها کسی مخل‌کارش نیست و نمایش یک اندام غیرطبیعی رامخالف شئون انسانیت نمی‌داند ، بلکه مردم باسعادتهای مالی و روزنامه ها بانوشته های محبت‌آمیز و باجاب عکس وشرح حال او ببازیش می‌شتابند واو رادلخوش می‌سازند.»

که محفل‌نویس امیدوار است مردم انساندوست و روزنامه ها«علی‌غول» ایذه‌ای راکه قادر بکاری نیست تنها نگذارندو بخصوص همکار ما «اطلاعات جوانان» که‌دراین کارها همیشه پیشقدم است باری ازدوش این فلکزده بردارد ....

تکلیف سرمایه‌گذاریهای چندمیلیاردی‌چه‌میشود؟

بااستعفای نیلی آرام ونقابت، دوتن از معاونان‌ششگانه وزارت بهداری وبهزیستی بنظر میرسد دست دکتر مژدهی وزیر تازه این وزارت درانتخاب همکاران جدید بازتر شده باشد .

وزارت بهداری وبهزیستی که سه سال پیش، ازادغام وزارت رفاه اجتماعی ووزارت بهداری بوجود آمد مدتها دچار نورم معاون‌ومدیر کل دو وزارتخانه بود ، تا بتدریج تعداد معدونان به شش‌نفر تنلیل پیداکرد که تا آغاز وزارت دکتر مژدهی عبارت بودند از: نیلی آرام (اجرائی ودرمان) نقابت (صندوق تامین اجتماعی) دکتر فخار (اموربهداشتی وجمعیتی)خانم‌معارفی (پارلمانی) دکترسوپیکیان (اداری،مالی وبهزیستی) دکتر کیوان صالح (امور هماهنگی) که هنگام تغییر وزیر، آرام وصالح درآمریکا بودند وآرام فورابه تهران بازگشت وهمراه نقابت استعفایش را به وزیر جدید تقدیم کرد .

وزارت بهداری وبهزیستی سازمانهای مهم دیگری را وابسته دارد که عبارتند از بانک رفاه کارگران، انجمن توانبخشی شرکت سهامی خانه سازی ایران، بنگاه داروئی کل کشور، اداره مواد مخدر، موسسه علوم تحقیقی و پژوهشی، انجمن ملی «بینایان وانجمن ملی ناشنوایان و..

دکتر نصرت‌الله معتمدی مژدهی ۵۱ ساله ، استاد متخصص بیماریهای عفونی بعداز دکتر اقبال،دومین‌متخصص این‌رشته استکه بوزارت بهداری رسیده است .

دکتر مژدهی‌که‌مراحل پیشرفت دانشگاهی را سریع طی کرده، از حدق‌نرین متخصصین بیماریهای عفونی است و از جمله اسنادان خم‌بندی است که سیست بازی ، او را از کلاس درس دانشگاه و سرکشی از بخش عفونی بیمارستان پهلوی باز نداشته بود و حالا هم خداکند در میان‌گرفتاریها و مشکلات انبوه وزارت ، راه دانشگاه و بیمارستان را فراموش نکند ...

دکتر مژدهی گیلانی که جانشین دکتر شیخ‌الاسلامزاده آذربایجانی شد پدر سه پسرویکدختراست وبه رغم چهل سال زندگی در تهران و اروپا لهجه گیلکی دارد که گاهخود در بحث و درس دانشگاهی گریز طنزآلودی به‌آن میزند ...

مهمترین مساله پیش روی وزیر جدید بهداری ، سوای رفع سوء تفاهم بین پزشکان‌ومردم بررسی سرمایه گذاریهای چند میلیارد ریالی صندوق تامین اجتماعی در کار های ساختمانی شرکتها ـ صنایع و خرید سهام بانکهاست .

دکتر مژدهی از جمله دولتمردان سحرخیز است که عملا ساعت ٦ صبح کار اداریش را شروع میکند .

صد «انسان» سرنوشت‌ساز تاریخ بشر

بعداز جنگ جهانی دوم ، یک نویسنده انگلیسی کتابی تالیف کرد بنام «کتاب هائی که دنیا را به حرکت درآورد،» وبدون اینکه انتخاب خودرا به زمان‌و مکان ـ و یاموضوع خاصی محدود کند دهکتاب زیررا بعنوان مهمترین کتاب‌های تاریخ بشر معرفی کرد :

قرآن ـ انجیل ـ جمهوریت (افلاطون) مدینه خدا (سن‌اگوستن) کمدی‌الهی (دانته) نمایشنامه های شکسپیر ـ سفرنامه (بونیان) ارنو پاچی‌تیکا (میلتون)اصل انواع(داروین) وسرمایه (مارکس) ، وحالا بعداز ۲۲سال مایکل‌هارت ،مورخ ونویسنده آمریکائی پس‌از سال‌ها تحقیق وپژوهش ومصاحبه باشخصیت های معروف و طبقات مختلف مردم یکصد نفر از آدمهائی‌را که‌درطول تاریخ بشر ، بیشترین نفوذ را درانسان ها داشتند و مسیر تاریخ رادر جهت اندیشه وافکار خود رهبری کردند ردبندی کرده است .

بروایت همکار محفل‌نویس از نیویورک ، این کتاب جنجال برانگیز که «صدنفر» نام دارد هفته پیش در آمریکا انتشار یافت. درصدراین ردبندی یکصد نفری نام حضرت محمد (ص) بعنوان «متنفذترین انسان تاریخ» قرار دارد . به‌عقیده مورخ آمریکائی ـ....اوتنها انسان سراسر تاریخ بشر است که‌هم در زمینه مذهبی و هم زمینه اجتماعی موفق بوده است.» پس‌از پیغمبر بزرگوار اسلام نام اسحق‌نیوتون کاشف قوه جاذبه زمین قرار دارد . باعنوان «بزرگترین و پرنفوذترین دانشمند جهان ...

مورخ ،در توجیه مقام سوم حضرت مسیح می‌نویسد: درتاسیس بنیانگذاری‌مذهب‌مسیحیت تنهانبودو «سنت‌پال»هم‌در حداو سهم داشته است .

دراین سیاهه «بودا» و «کنفوسیوس» مقام های‌چهارم و پنجم را دارند .

کالمبوس ـ کاشف آمریکا ـ مرد نهم این ردبندی است، در حالیکه آلبرت اینشتن (دهم)،کارل‌مارکس (یازدهم) حضرت موسی (شانزدهم) مائوتسه تونگ (بیستم) و چنگیز خان (بیست ویکم) می‌باشند. از مردان بزرگ تاریخ ایران‌سه نام دراین‌ردبندی آمده‌است :

مانی پیغمبر (هشتاد وسوم) کورش کبیر (هشتاد و ششم). و حضرت زرتشت (هشتاد و نهم).

دراین سیاهه یکصد نفری تنها نام دو زن بچشم میخورد :

ملکه ایزابلای اول فرمانروای اسپانیا و ملکه الیزابت اول فرمانروای انگلستان که‌به ترتیب در رده های شصت‌و هشتم ونودو پنجم قرار دارند .

ازدیگر شخصیت های جالبی که نامشان در این سیاهه آمده است آدولف هیتلر (سی‌و پنجم) ، بتهوون (چهل و دوم)، عمربن الخطاب (پنجاه و یکم) ژوزف استالین (شصت وسوم) جان‌اف کندی (هشتادم) می‌باشند ، وجالبترانیکه هفتاد و یک نفر ازاین صدنفر اروپائی هستند، وجالبترانیکه از شخصیت های زنده دنیا نام کسی درمیان این‌آدم‌های سرنوشت ساز بشر دیده نمیشود.

پیام جامعه مسلمانان دارالتادیب امریکا به مسلمین ایران ...

درحالیکه آقای آندرو یانگ سفیر سیاهپوست و جنجال برانگیز آمریکا در سازمان ملل ، درهنگامیکه بحث خوشایند دیپلماسی آمریکا پیرامون «حقوق‌بشر» در جهان به زعم حملات‌خشمگینانه سیاست بازان حرفه‌ای آنکشور بار دیگربر وجود صدها ـ و هزار ها ـ زندانی سیاسی در آمریکامهر تایید زده است محفل‌نویس پیامی از جامعه مسلمانان‌دارالتادیب فدرال آمریکا (ایالت کنتاکی- دفتر زندان ها) دریافت کرده است که اگرچه ،ربطی به اثبات یانفی ادعای «آندرویانگ» ندارد ولی ازآنجاکه حاوی یک درخواست فرهنگی و انسانی است بنظر علاقمندان، بخصوص جوامع فرهنگی اسلامی ومومنین و اسلام شناسان میرسد :

جامعه مسلمانان دارالتادیب فدرال در پیام‌خود ، از کلیه مسلمانان جهان درخواست کرده است در نظر دارد برای استفاده زندانیان از ادبیات اسلامی یک کتابخانه مخصوص ایجاد کند، ولی چون بودجه لازم را ندارد دست همکاری بسوی مسلمانان ومجامع ومحافل اسلامی جهان دراز میکند. کمحفل‌نویس امیدوار است مسلمانان دانشمند و مراجع مذهبی و کتابخانه های کشور مادر حدخود به‌این ندای فرهنگی پاسخ گویند .

کتابهائیکه مورد نیاز این جامعه می‌باشد عبارتست از.

۱ـ دەجلد کلام‌الله مجید بزبان عربی با ترجمه انگلیسی.
۲ـ کلیه حدیث های اسلامی .
۳ـ دەدیوار کوب (پوستر) کوچک یا بزرگ که روی آن نوشته شده باشد :«لااله‌الاالله محمدا رسول‌الله».
٤ـدوجلد فرهنگ لغت انگلیسی ـ عربی .
۵ـ دوجلد فرهنگ لغت عربی- انگلیسی .
٦ـ دوجلد فرهنگ لغت‌فارسی ـ انگلیسی .
۷ـ دوجلد فرهنگ لغت انگلیسی ـ فارسی .
۸ـ کلیه کتاب‌هائیکه پیرامون «فلسفه و تاریخ اسلام» تالیف یا ترجمه شده باشد (بزبان فارسی یا عربی).

نشانی جامعه مسلمانان آمریکائی عبارتست از :

ISLAMIC COMMUNITY F.C.I
C/o CHAPLAINCY BOX 2000
LEXINGTON, KENTUCKY 40511 (U.S.A)

بانک ایرانشهر
بهترین راهنمای اقتصادی وبانکی شماست

اطلاعیه
انستیتو انگلیسی سیمین
انستیتو سیمین برای دوره های ۱۰ هفته‌ای خود در بخشهای :
I-TOEFL Preparation Center
II-English School
که از ۹ تا ۱۱ مرداد شروع می شوند دانشجو می‌پذیرد .
داوطلبان برای دریافت بروشور راهنما وکارت شرکت در آزمون ورودی به ساختمان ۳۵ خیابان تخت جمشید مراجعه نمایند .
سیمین ـ دفتر روابط

لوکس ترین لوازم بهداشتی در ۱٦ رنگ
کهلر ـ روکا
شرکت صنایع حرارتی ـ تلفن: ٦٠-٦۵۸۱۷۲

دکتر سعید ملایم
ارتودنتیست متخصص ردیف کردن دندانها
اخیرا ازمسافرت امریکامراجعت کردند
نشانی میدان ونك ـ تلفن ٦۸۱٤۰۷

مورد توجه اصناف محترم شهرستان رشت
فاکتور هائیکه با نام (مواد غذائی رضائی) با آدرس تهران بلوار پهلوی شماره ۱۱٦ و تلفن ۲۲۹۲۹٦ توسط داود مهین‌سا صادر میگردد جعل شده می‌باشد وهیچگونه ارزش قانونی‌ندارد
محمد رضا رضائی امین

پودرصدف گیلان (گوش ماهی)
کارخانه صدف بامجهزترین ماشین های خردکن آماده بهره‌برداری میباشد وپودرگوش ماهی را باارزان‌ترین قیمت وبا ۱۰٪ تخفیف دراختیار مصرف کنندگان گرامی قرارمیدهد.
۲۰ کیلومتری آستارا (لمیر) به مدیریت آخوندی

ماشین بلوک زنی سیمانی
کادونا CADONA
ساخت بزرگترین تولید کننده ماشینهای بلوک زنی جهان
ساخت ایتالیا
تخم تن در انواع دستی ـ نیم اتوماتیک ـ تمام اتوماتیک
برای تولید انواع بلوکهای دیواری ـ سقفی ـ اجری
استاندارد و غیر استاندارد
باظرفیت تولید ۱۲۰۰۰ عدد در روز
آماده تحویل
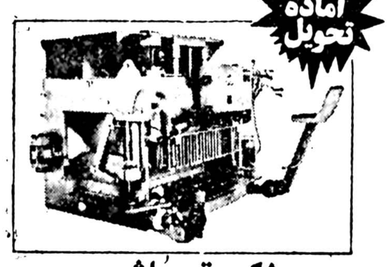
شرکت بتون ماشین
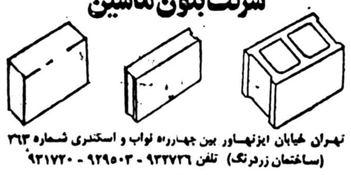
تهران خیابان ایزنهاور بین چهارراه نواب و اسکندری شماره ۳۱۳
(ساختمان زردرنگ) تلفن ۹۳۲۷۲٦ - ۹۲۹۵۰۳ - ۹۲۱۷۲۰

آگهی تغییرات و تصمیمات در بانك ساختمان (شرکت سهامی عام) ثبت شده به‌شماره ۱۹٤۱۸

طبق صورتجلسه‌مجمع عمومی‌عادی‌سالانه مورخ ۸ر۳ر۲۵۳۷ و هیئت مدیره مورخ ۱٤ر۳ر۲۵۳۷ بانك ساختمان (شرکت سهامی عام) تصمیماتی به شرح زیر اتخاذگردید:

۱ـ ترازنامه و حساب سود وزیان بانك (شرکت سهامی عام)به‌تصویب رسید .

۲ـ موسسه‌حسابرسی‌امین بعنوان حسابرس بانك‌تعیین وآقایان‌منوچهر ملکیان واحمدفاطمی به‌سمت‌بازرسان اصلی وآقایان قربانعلی محجوب و فرهنك وحید به سمت بازرسان علی‌البدل برای مدت یك سال انتخاب شدند .

۳ـ روزنامه های اطلاعات و کیهان و رستاخیز جهت درج آگهی های بانك تعیین شد .

٤ـ آقایان احمد قطبی. بانك رفاه کارگران . عبدالمجید اعلم . علیرضا رادپی .ابوالحسن بهنیا .فتح‌الله ستوده .بانك توسعه صنعتی ومعدنی ایران . بانك رهنی ایران .هدایت‌الله بهبهانی .حسن فانح . سیروس سمرداد . عبدالحمید قدیمی نوائی.عبدالمجید قدیمی‌نوائی .محمد مهدی لاریزاده. بانك ملی ایران به سمت اعضاء اصلی هیئت مدیره و آقایان یوسف مهدوی .اصغرروائی.شهریار رضائی . ایرج کریمی . امیرمنصور بلالی به‌سمت‌اعضاء علی‌البدل هیئت مدیره‌برای مدت دوسال‌انتخاب‌شدند

۵ـ آقای‌فتح‌الله ستوده به سمت رئیس هیئت مدیره . آقای عبدالحمید قدیمی نوائی‌بسمت‌نایب رئیس‌هیئت مدیره و آقای علیرضا رادپی به‌سمت مدیرعامل انتخاب شدند .

٦ـ صاحبان‌امضاء‌مجاز جهت‌امضا اسنادی که برای‌بانك‌تعهدآور باشد، از جمله هرگونه قرارداد ، چك،سفته وبرات به‌شرح زیر انتخاب گردیدند.

الف- در مورد امضای قراردادها ،چکها ، سفته ها و اوراق تعهدآور.

صاحبان امضاء اول ـ هریك از آقایان عبدالحمید قدیمی نوائی و هدایت‌الله بهبهانی.یحیی‌سهامی و احمد تقوی .

صاحبان امضاء دوم ـ هر یك از آقایان علیرضا رادپی «مدیرعامل » یوسف مهدوی « معاون مدیرعامل»،و فرهاد معدل «مدیر امور مالی».

اسناد مشروح فوق با یك امضاء از صاحبان امضاء اول و یك امضاء از صاحبان امضاء دوم معتبر خواهد بود .

ب- ضمانتنامه های صادره و تغییرات در آنها و گواهینامه های موقت سهام و اوراق و اسنادمربوط به گشایش اعتبار با امضاء دو نفر از هشت نفر نامبردگان زیر معتبرخواهد بود .

آقای فتح‌الله ستوده ـ آقای‌هدایت الله بهبهانی- آقای عبدالحمیدقدیمی نوائی ـ آقای یحیی سهامی- آقای احمد تقوی ـ آقای علیرضا رادپی ـ آقای یوسف مهدوی ـ آقای فرهاد معدل .

مدیرکل ثبت شرکتها و مالکیت صنعتی

رانندگان وسائط نقلیه عمومی باید ازوزارت بهداری گواهی سلامتی بگیرند

رانندگان وسائل ترابری عمومی موظفند هر دو سال یکبار به بیمارستانها و درمانگاههای وزارت‌بهداری وبهزیستی مراجعه کرده و برگ معاینه بگیرند . پلیس راه ژاندارمری ا زحرکت وسیله نقلیه‌ای که سلامت راننده آن توسط وزارت بهداری تایید نشده باشد جلوگیری خواهد کرد .

مقررات ایمنی ورفت‌وآمد وسایل ترابری در راه های کشور در شورای عالی هم‌آهنگی‌ترابری کشورتصویب برای اجرا به موسسات ترابری ابلاغ شد .

براساس این مقررات رانندگی‌وسایل‌ترابری‌عمومی در راهها فقط بمدت۱۰ساعت در شبانه‌روز مجاز خواهدبود ودر صورتیکه سفر با وسیله نقلیه‌ای بیش از ۱۰ ساعت طول بکشد و موسسه مربوط برنامه سفر را یکسره تنظیم کرده‌باشد، بایدراننده کمکی باوسیله‌ترابری همراه باشد.

همچنین رانندگانیکه با عینك ، مجاز به رانندگی‌می باشند باید همیشه یك‌عینك یدکی در وسیله ترابری‌خود داشته باشند تا چنانچه‌عینك مورد استفاده در طول سفر

بقیه درصفحه ۲۵

آخرین هشدار ایران به کنسرسیوم نفت

پنجمین دور مذاکرات نفت ایران و کنسرسیوم ساعت ۱۰ صبح امروز در اداره مرکزی شرکت ملی نفت ایران آغاز گردید ، یک گروه ۱۵ نفری تحت سرپرستی آقای دجان سانکلیف» مدیر عامل شرکت نفت انگلستان (بی.پی)بتهران وارد شد تا در پنجمین اجلاس مذاکرات نفت با ایران شرکت کند .

ریاست هیات نمایندگی ایران در این دور مذاکرات نیز با آقای حسنعلی مهران قائم مقام رئیس هیئت مدیره و مدیر عامل شرکت ملی نفت ایران میباشد .

گزارش خبرنگار ما اینست که در این اجلاس کوشش طرفین براین خواهد بود که در زمینه کلیه مسائل اصلی پیکتوافق اصولی برسند ، نظر ایران این است که در صورت موفقیت در این مورد از کنسرسیوم بخواهد که بلافاصله قبل از آنکه قرارداد تفصیلی از جانب مشاوران حقوقی طرفین آماده گردد به تعهدات خود عمل نمایند.

در این مورد ایران در مذاکرات با کنسرسیوم همواره تاکید نموده است که اگر شرکت های نفتی تعهد قطعی و روشنی در مورد برداشت مقادیر معین نفت خام نکنند و بخواهند مانند گذشته فقط در شرایط مساعد بازار ، صادرات خود را افزایش دهند و برداشت های آنها بانوسانات شدید توام باشد امکان حصول توافق جدید بین طرفین نخواهد بود.

علاوه براین تذکر داده شده است که کنسرسیوم باید در سال جاری مقادیر بیشتری نفت از ایران برداشت نماید و متوسط صادرات خود را که در چهار ناحیه اول امسال از سه میلیون بشکه در روز تجاوز نکرده است برای تمام سال به رقم مورد نظر ایران برساند .

باین ترتیب شرکت های نفتی موظف خواهند شد که کسر برداشت تا تاریخ امضای قرارداد را نیز در سال های آینده خریداری کنند و به حدنصاب مورد نظر ایران برسانند .

از طرف دیگر کنسرسیوم اصرار دارد که در قیمت نفت خام سنگین ایران تجدید نظر به عمل آید و آنرا درمقایسه با نفت خامهای مشابه کشور های دیگر گران میداند ولی شرکت ملی نفت ایران تاکید کرده است مادام که نفت خام سنگین را راسا به قیمت های اعلام شده در بازار های جهان میفروشد دلیلی برای تجدیدنظر در قیمت نمی بینند .

و این تجدید نظر فقط هنگامی امکان پذیر خواهد بود که فروش مستقیم نفت ایران نیز در بازار های جهان بدلیل قیمت امکان پذیر میگردد .

بنابراین کنسرسیوم نمیتواند بیجهت و به بهانه قیمت از انجام تعهدات خودشانه خالی کنند .

بقرار اطلاع در سفر اخیر آقای هوشنگ انصاری رئیس هیات مدیره و مدیر عامل شرکت ملی نفت ایران بلندن، دیوید استیل رئیس هیات مدیره شرکت نفت بی . پی و جان سنکلیف مدیر شرکت مزبور از وی دیدن نمودند و در جست جداگانه مذاکرات مبسوطی در زمینه مسائل فیمابین ایران و کنسرسیوم به عمل آوردند .

گفته میشود که اگر مذاکرات این اجلاس درزمینه کلیه مسائل فیمابین به نتایج مورد نظر ایران نرسد ممکن است تا حصول توافق در مورد همه شرایط قرارداد، عجلتارهای دیگری برای ادامه همکاری های بازرگانی و فنی با کنسرسیوم در پیش گرفته شود.

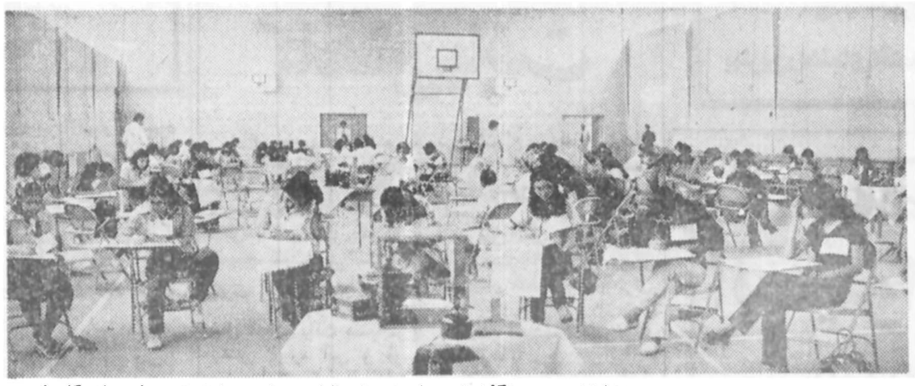

آزمون اختصاصی روز شنبه و جمعه گذشته مصاحبه داوطلبان یازده رشته تحصیلی دانشگاه فرح پهلوی در محل دانشگاه انجام شد . رشته هنر و معماری داخلی دانشگاه فرح پهلوی امتحان اختصاصی خود را صبح امروز انجام دادند ، این امتحان که شامل طراحی از مدل ، و طراحی تحصیلی و شناخت و درک مسائل هنری بود در محل سالن ورزش دانشگاه انجام شد . امتحان اختصاصی رشته طراحی لباس، شامل طراحی از مدل وطراحی تخیلی نیز بعد از ظهر امروز انجام گرفت.مصاحبه شرکت کنندگان این دو رشته روز دوشنبه نهم امرداد از ساعت ۸ صبح انجام میگیرد عکس صحنه‌ای از امتحانات امروز صبح را نشان میدهد

مجلس ترحیم در مهدیه

ساعت ۱۸ روز پنجشنبه مراسم یادبود حجت‌الاسلام شیخ احمد کافی‌در «مهدیه» خیابان امیریه برگزار شد.

در این‌مراسم روحانیون و گروه کثیری از طبقات مختلف مردم شرکت داشتند.

روز جمعه نیز از ساعت ده تا دوازده مراسم دیگری بمناسبت درگذشت مرحوم شیخ احمد کافی در مسجد حسین واقع درفلکه سوم خزانه فرح‌آباد برگزار شد.

در این مراسم‌نیز گروهی از روحانیون و طبقات مختلف مردم شرکت کرده بودند.

ضوابط جدید نقل وانتقال‌دبیران، هنرآموزان واستادکاران

نحوه نقل وانتقال‌دبیران فنی و هنرآموزان و استادکاران هنرستانها و مدارس خدمات نواحی تهران‌امروز از سوی وزارت آموزش‌و پرورش اعلام شد.

این نقل و انتقالات با موافقت و عدم احتیاج به رشته تخصصی متقاضی در محل خدمت یا در دبیرستان مبدا و موافقت و نیاز ناحیه مقصد با اطلاع کارشناس فنی و حرفه‌ای اداره کل آموزش و پرورش تهران صورت میگیرد وپس از صدور ابلاغ متقاضیان ، انصراف از انتقال به هیچ وجه پذیرفته نخواهد شد.

در بخشنامه‌ای که دراین مورد به نواحی بیست‌گانه تهران ارسال شده یادآوری شده است که نواحی باید ترتیبی اتخاذکنند که از تخصص افراد در رشته‌های مورد نیاز هنرستانها و مدارس خدمات استفاده شود و درصورتیکه‌افرادی باشند که تخصص‌آنان مورد نیاز نیست خود آنان را به کارشناسی فنی و حرفه‌ای اداره کل آموزش وپرورش تهران معرفی کنند تا ترتیب انتقال آنان به ناحیه‌ای که نیاز به تخصص آنها دارد داده شود.

درضمن برای‌حق‌التدریس در درجه اول از وجود دبیران و هنرآموزان‌رسمی وزارت آموزش و پرورش استفاده شود و در هر مدرسه حق تقدم با دبیران و هنرآموزانی است که‌کار موظفشان دررشته تخصصی مربوط در همان مدرسه می باشد، نواحی موظفند در تکثیر کادر آموزشی فنی براساس تعدادکلاس‌و تعداد هنرجو برنامه‌های آموزشی را برمبنای ۴۰ ساعت کار هفتگی در هنرستان صنعتی و ۳۶ ساعت در مدارس خدمات تنظیم و ابلاغ‌نمایند.

تغییرات برنامه‌های تلویزیونی

از اول ماه مبارک‌رمضان در جدول برنامه های رادیو و تلویزیون‌یکو دوتغییراتی ایجاد خواهد شد،این‌تغییرات شامل نمایش فیلم های‌سینمایی پیشتر و حذف برنامه های موسیقی خواهد بود ، از اول ماه مبارک رمضان برنامه اخبار هر دو شبکه یکو دو با هم در ساعت ۳۰ـ۲۰پخش خواهد شد کهدر۱۵ روزاول گروه خبر تلویزیون ۲برنامه را تهیه خواهد کرد و در۱۵ روز دوم گروهخبر تلویزیون یک ،این وظیفه را بعهده خواهد داشت .

در ضمن نمایش‌سریال هاو فیلمهای سینمائی به بعد از پخش اخبار موکول خواهد شد .

در ایام ماه مبارک رمضان تلویزیون یک روزهای جمعه بجای نمایش تلویزیونی هفته فیلم سینمایی نمایش خواهد داد تغییرات برنامه های تلویزیونی بمناسبت‌ماه مبارک رمضان تا مهر ماه امسال‌ادامه خواهد یافت و از مهر ماه تغییرات گسترده‌تری در کلیه برنامه های رادیو تلویزیونی یک و دو ایجاد خواهدشد. که این تغییرات شامل نمایش سریال های جدید ایرانی و فیلمهای سینمایی مشهور خواهد بود . از جمله سریال های جدیدی که از پائیزامسال در تلویزیون ۲ خواهیم دید میتوان از «صدا» روزنامه صبح تهران» ۳۰ سال سینمای فارسی و شوهر آهوخانم‌نام برد.

همچنین با گسترش‌شبکه‌ی رادیو و تلویزیون ۲ از مهر ماه پخش سوم برنامه های رادیو۲بکلی تغییر خواهدکرد و در این بخش برنامه هایی در زمینه علوم ، هنرها ، ادبیات ، فلسفه و تاریخ‌پخش خواهد شد .

تلویزیون ۲ هم تا پایان امسال ۳۰ در صد بیشتر از نقاط گذشته رازیر پوشش خود قرار خواهد داد .

در ضمن از مهر ماه‌کلیه‌ی برنامه های سیمای ایران نیز رنگی پخش خواهد شد و احتمال دارد برنامه های تلویزیون بین‌المللی نیز رنگی پخش شود.

با ورود رئیس جدید دانشگاه به تبریز :

معاون دانشگاه آذرآبادگان استعفا کرد

تبریز ـ خبرنگار اطلاعات

صبح امروزدکتر مجیرمولوی رئیس‌جدید دانشگاه آذرآبادگان وارد تبریزشد و مورداستقبال دانشگاهیان این‌شهر قرارگرفت.

وی بلافاصله در محل کار خود حضور یافت و در یک جلسه معارفه باروسا ،کارمندان و کارکنان دانشگاه آشنا شد .

درپی ورود رئیس جدید دانشگاه آذرآبادگان به تبریز دکتر قباد فتحی سرپرست و معاون آموزشی و پژوهشی دانشگاه کهازجمله کاندیداهای ریاست دانشگاه‌آذرآبادگان بود ازسمت خود استعفا کرد .

هنوز با استعفای معاون دانشگاه آذرآبادگان موافقت نشده است .

دکتر امینی فعالیت خودرا آغاز کرد

دکتر علی امینی نخست‌وزیر اسبق باصدور اعلامیه‌ای‌فعالیت های سیاسی خود را آغازکرد.

دکتر امینی در اعلامیه خود اشاره کرده‌که اموزز که‌حرارت تب خواسته ها بالا گرفته ازمن میخواهند که چیزی بگویم و کاربجائی کشیده‌که ادامه‌سکوت راپشت سر گذاشته‌ایم که‌نتیجه آن بموجود آمدن ثروتمندان نوخاسته و ثروتمند تر شدن ثروتمندان و ناتوان شدن محرومین است و آن طبقه متوسط ومرفه که انتظار بود بوجود نیامد، جز مشتی‌دلال.

دکتر امینی اضافه کرده که، مردم ازچند سال پیش در عین سکوت و خاموشی خود را کنار کشیدند که عکس‌العمل آن بصورت کم‌کاری ـ بی‌اعتنائی وعدم ،مشارکت بود .

دکتر امینی می‌افزاید از یک سال پیش حرکتی شورانگیزبا بسط و عمق بوجود آمد و دولت موضعی تازه گرفت و دریچه اطمینان را گشود و فضای بازسیاسی اعلام گردید. ولی همچنان افرادی که در ۱۵ ساله اخیرعهده‌دار امور بودند، گرداننده هستند .

دکتر امینی فقدان برنامه‌ها، وجود تورم، عدم تعادل‌عرضه وتقاضای فاحش را در امر کشاورزی‌و مهاجرت‌کشاورزان بشهرهارا عنوان کرده واعلام داشته که این مشکل اقتصادی بصورت یک مشکل سیاسی‌است وحل هیچیک بدون دیگری ممکن نیست و پیچیدگی به صورتی است که با کمکروش های متعارف حل آن غیرممکن بنظر میرسد.

دکتر امینی‌اضافه کرده‌است، هراصلاحی بایدباور مردم باشد ومن‌که ۱۵ سال برکنار وساکت بودم امروز در مقابل مردم و بعرضا تلقی میشود .

دکتر امینی در مورد ازدیاد درآمد در دهسال اخیر یادآور شده که این درآمد ، طبعارفاه وبدنبال آن فساد راآورد و فساد برای ادامه حیات خودبه فشار و تمرکز قدرت احتیاج داشت وبیش‌از دهسال طلائی کارشناسان که یابرکنارند و یا در دستگاه نظرشان به چیزی گرفته نمیشود قرار گرفته‌ام که دروقایع ادامه سکوت و خاموشی گناه است . دکتر امینی در مورد آزادی اعلام داشته نگهداری آزادی‌مشکلتراز دست‌یابی بدان است ، باید به رجال وطن پرست و پای‌بند به قانون ودین و معنویت که اساس اجتماع ما به آن‌استوار است تکیه کرد. باید با ایجاد وحدت نظر و عمل در میان کسانی که‌پیشرو و بیان‌کننده خواست های مردم‌اند باتوجه به عمق‌این‌خواست‌ها یک قدرت واتحاد ملی بوجود آورد که ضامن بسط و حفظ آزادی و حقوق اساسی مردم باشد .

دکتر امینی اضافه کرده‌انجام این مقصود با یاری رهبران گروهها طبقات‌مختلف‌اجتماع مقدور است‌که با توجه دقیق به‌آنچه درجهان‌می‌گذرد ووضع خاص جغرافیائی و سیاسی کشورمان هماهنگی و پیشرفت بسوی خواستهای ملی گام بردارند تابتوان به مشکلات و دشواری هائی که بیگانگان و بیگانه پرستان و سودجویان‌از آن بهره‌برداری میکنند فایق آمد .

سیاستمداران‌واقع بین‌کسانی هستند که در لحظات حساس تاریخی فارغ از بیم نام ونننگ باتفکر و آینده نگری قدمی دراین کشور برای هموطنان بردارند.

اظهارات حجت‌الاسلام میرزا جواد تهرانی

مشهد ـ خبرگزاری پارس در صفحه اول روزنامه خراسان چاپ دیروز این مطلب منتشر شده بود که آقای حجت‌الاسلام حاج میرزا جواد تهرانی یکی‌از امضاء کنندگان اعلامیه دست نویس مورخ اول امردادماه جاری در جواب روزنامه خراسان که مطالب آن اعلامیه را رد کرده‌بود، طی‌مصاحبه‌هایی که درساعت های ۹ صبح و هشت شب بوسیله خبرنگاران آن روزنامه با ایشان بعمل آمد اعلام داشتند در متن‌اعلامیه مورد نظر جمله‌ای زیر به‌این صورت نوشته شده بود«که منجر به قتل و جرح عده‌ی کثیری از مسلمانان وطلاب و دانشجویان گردید» به‌این معنی که چون بین کلمه‌قتل و جرح یک ویرگول برای فاصله قید شده بود طبعا جمله‌ی «عده کثیری» به‌کلمه قتل بازنمیگردد و منظوراز اعلامیه یک قتل و چندین ضرب و جرح میباشد و همانطور که در خبرهای مسئولان خبری نیز آمده بود حدود ۲۶ نفر مضروب و مجروح شده‌اند.

این عکس از سفیرعراق که در جریان انفجاربمب در زیر اتومبیل وی معجزه‌آسا از مرگ نجات یافت مخابره شده است . در لحظات انفجارسفیر دراخل‌اتومبیل خود نبود واین‌امر موجب نجات وی شد. شدت‌انفجار اتومبیل سفیر عراق را به آهن‌پاره‌ای تبدیل کرد.عکس سفیر عراق در لندن را در یکی از روزهای عادی در کنار همسرش نشان میدهد. عکس‌رادیوئی‌آسوشیتدپرس

مردی ۲ پسرش راخفه کرد

بندرعباس خبرنگار اطلاعات

مردی که برای تماشای فیلم به سینما «شهرنمایش» بندر عباس رفته بود ، دو کودکش را خفه کردو با ضربات‌کارد خودش را زخمی‌ساخت .

داود سلطانی دیشب بهمراه دو کودکش برای تماشای فیلم به سینما «شهرنمایش»رفت و از مدیر سینما که با او دوست بود خواست تا شب را در اتاق او بماند .

داود سلطانی وقتی بهمراه دوکودکش در اتاق مدیرسینما تنها شد ، ابتدا آن دو راخفه کرد سپس با چاقو چندین ضربه به بدنش وارد ساخت و نقش بر زمین شد .

در همین لحظه یکی از کارگران سینما برای تعمیر دستگاه تهویه وارد اتاق شد و با اجساد دو کودک و بدن غرق بخون داودسلطانی مواجه گشت .

وی فورا جریان را بمدیر سینما اطلاع دادو در پی‌آن ماموران به سینما آمدند .

اجساد دو کودک کهفرزاد ـ۵ ساله ـ و فرهاد ـ ۳ساله بودند به سردخانه بیمارستان نیروی دریایی‌و داودسلطانی به بیمارستان«ثریا» بندر عباس انتقال یافت .

هنوز از انگیزه داود برای ارتکاب این جنایت اطلاعی منتشر نشده است .

در دو روز گذشته

۱۰ نفر دردریاغرق‌شدند

● در حالیکه دریای شمال ظرف دیروز وپریروزتوفانی و مواج بود . علیرغم هشدار مسئولان‌به‌مسافران، بازهم عده‌ای به دریا رفتند و در این میان۹نفر طعمه‌امواج خروشان دریا شدند .

●شهسوار ـ عصر دیروز دریای توفانی و مواج شهسوار چهارمین قربانی خود را گرفت .

وی دختر جوانی بنام اشرف باقرزاده بودکه‌باتفاق بستگانش از رشت به شهسوار آمده بود .

اشرف هنگام شنا درپلاژ «کریم آباد » در دریا غرق شد و پس ازساعتی‌جسدش از آب گرفتند .

چالوس ـ دیروز ۲ نفر ازمسافران در چالوس‌که هنگام شنا دردریاغرق‌شدند اجسادشان ازآب گرفته شد وبه سردخانه بیمارستان «شیر و خورشید سرخ این شهر انتقال یافت.

قربانیان دریا در منطقه چالوس یاورعلی تقوی ـ ۲۴ساله اهل همدان و بهرام کشانی ۲۰ ساله اهل تویسرکان بودند .

● محمودآباد ـ جسد مرد ۲۵ ساله‌ای بنام حسن بخشی که عصر دیروز در منطقه محمود آباد در دریا غرق شد از آب گرفته شد .

همچنین ۵ نفر بنام های محمد رضا سلیمانی ـ ۲۲ ساله ـ در ساحل بندرپهلوی حسن ربیعی‌نیا ـ ۱۸ ساله ـ در ساحل غازیان ، معصومه کردی ـ ۱۳ ساله ـ درساحل فرح‌آباد و دختر و پسر جوانی درساحل«سنگاچین» هنگام شنا در آب غرق شدند.

★ منجیل ـ دانش‌آموز ۱۴ ساله‌ای بنام داود پوشان‌جو هنگام آب‌تنی در «دریاچه‌سد «سفید رود »غرق شد و جسدش را پس از ساعتی از آب گرفتند .

دهمین قربانی
محمودآباد ـ خبرنگار اطلاعات

در پی غرق یک مرد ۴۲ ساله در دریا قربانیان دریا ظرف ۴۸ ساعت اخیر دهنفر شدند .

دهمین قربانی‌دریافیض‌اله فلاح نام داشت وی‌برای‌شنا به ساحل «خشت‌سر» هشت کیلومتری محمودآباد رفته بود که در دریا غرق شد .

با نامزدش مشاجره‌کرد ومرد !

طیبه

دو نامزد جوان پس از تفریح و بازگشت به خانه با هم‌مشاجره کردند ودختر که دراثر ناراحتی بیهوش شده بود در درمانگاه جانسپرد.

این حادثه حدود ساعت بیست و یک دیشب در درمانگاه پارت روی داد و جسد دختر که طیبه نام داشت توسط ماموران کلانتری۱۸ بپزشکی‌قانونی انتقال یافت.

یوسف نامزد طیبه که هم‌اکنون در بازداشت بسر میبرد در این مورد گفت: شب گذشته برای تفریح به اتفاق طیبه به پارک خرم رفتیم و پس‌از صرف‌مقداری مشروب به خانه بازگشتیم . در خانه بینمان یک مشاجره لفظی روی داد و طیبه که حالت عادی نداشت ناگهان بزمین افتاد. من فورا اورا به درمانگاه بردم ولی دیگر کار از کار گذشته بود و طیبه درگذشت.

مادر طیبه نیز که برای آگاهی ازعلت مرگ دخترش به‌پزشکی قانونی مراجعه کرده بود گفت : دخترم۲۶ ساله بود و از مدتها قبل با یوسف رفت و آمدداشت و قرار بود باهم ازدواج کنند. آنهااغلب باهم بودند و دخترم هم که روزها در یک موسسه خصوصی و عصرها در یک آرایشگاه‌کار می‌کرد شبها دیر بخانه می‌آمد .

تحقیقات در این مورد از طرف رضائی بازپرس شعبه ۱۲ ادامه دارد.

۵ نفر دربندرگز کشته‌شدند

بندرگز ـ خبرنگار اطلاعات

طی یک حادثه رانندگی که در ۱۰ کیلومتری بندرگز روی داد، ۵ نفر کشته و ۴ نفر مجروح شدند .

حادثه براثر برخورد اتومبیل پژو ۱۹۷۱۷رشت ـ ۱۱ بهرانندگی میکائیل قربان‌پور که از رشت عازم مشهد بود با اتومبیل فیات ۱۵۱۱۵ تهران ـ ه برانندگی حسین خوشرو روی داد .

در این حادثه ۹سرنشین دو اتومبیل بشدت مجروح شدند و به بیمارستانهای گرگان و بندرگز انتقال یافتند .

۵ نفر از مجروحان بعلت شدت جراحات دربیمارستان جان سپردند کشته‌شدگان و مجروحان ، هنوزشناخته نشده‌اند.

۵ قاچاقچی هروئین دستگیر شدند

ماموران اداره مبارزه با مواد مخدرطی‌چند روزگذشته و فروش مواد مخدر درنقاط مختلف تهران را شناسائی و دستگیر کردند .

اسامی و مشخصات‌دستگیر شدگان و میزان مواد مخدر مکشوفه بشرح زیر است از ۵ نفر از دست اندرکاران‌خرید راست به چپ :

مجید شیروانی ۲۰ ساله‌۸۰ سانتی گرم هروئین ، حمید مجتبائی ۲۵ ساله ۱۰ سانتی گرم هروئین ، محمد پوررضا ۳۶ ساله ۵سانتی گرم‌هروئین، هروئین ، غلامعلی طارم ۳۸ ساله ۷ گرم هروئین ، علی‌اکبر پورانوریانی ۲۹ ساله ۵ گرم حشیش .

۸ آتش‌سوزی در تهران

طی ۴۸ ساعت گذشته ۸ حریق در ۸ نقطه تهران روی دادکه‌توسط ماموران آتش‌نشانی خاموش شد .

در اولین حریق که‌درقسمتی از کارخانه جنرال موتورز واقع در جاده مخصوص کرج روی داد مقدار زیادی چوب که درآنجاجمع‌آوری شده بود بعلت نامعلومی طعمه حریق شد و ماموران آتش‌نشانی قبل از آنکه‌آتش به نقاط دیگر کارخانه‌سرایت کند آنرا خاموش کردند.

یک منزل مسکونی در خیابان حق‌شناس ، کوچه هشتم به علت نامعلوم ـ یک خانه درخیابان‌شهباز خیابان زیبا کوچه سعید دراثر واژگون شدن بخاری ـ یک خانه در خیابان پاستور خیابان فرشته به علت نشت گاز و خانه‌ای دیگر در خیابان عباس‌آباد ، آپادانا خیابان نیلوفر کوچه چهارم دراثر اتصال سیم برق‌دچار آتش‌سوزی شدند که قبل از آنکه حادثه‌ناگواری روی دهد ماموران آتش نشانی بموقع آتش را مهار کردند. دو نانوائی نیز در خیابان سی‌متری و چهارراه گرگان به علت انداختن آتش سیگار و ریزش نفت سیاه ازبشکه نفت آتش گرفت.

هوای ایران و جهان

ایران

هوای سواحل دریای خزرنیمه‌ابری ،هوای‌خوزستان، سواحل خلیج فارس وجزایرقشم ، کیش ، تمب و ابوموسی کمی ابری دربعضی نقاط همراه باوزش‌باد ، هوای تهران و سایر نقاط کشور صاف همراه با لکه های ابر .

حداکثر درجه حرارت امروز تهران به ۳۴ میرسد که نسبت به روز گذشته تغییر محسوسی نمیکند و در ۲۴ ساعت گذشته گرمترین شهر قصر شیرین با حداکثر ۵۰درجه بالای صفر و خنکترین شهر کشور اردبیل با حداقل ۱۰ درجه بالای صفر بوده است .

جهان

وضع هوای برخی از شهرهای مهم جهان در ۲۴ساعت آینده بشرح زیر است .

لندن ، آمستردام ، فرانکفورت ، قاهره و آنکارا کمی ابری ، پاریس نیمه ابری ، بغداد غبارآلود مسکو ابری ، کراچی رگبار ورعد و برق .

خبرهای کوتاه

پیام تبریك

از جانب اعلیحضرت همایون شاهنشاه آریامهر بمناسبت‌سالگردجشن‌استقلال پرو پیام تبریکی به حضرت رئیس جمهوری آن کشور مخابره شد .

افزایش پرواز بین تهران ـ امان

علی قندور رئیس‌هیئت مدیره شرکت هواپیمائی سلطنتی عالیا که بنابدعوت هواپیمائی ملی ایران جهت تبادل‌نظربامقامهای‌هواپیمائی ایران به کشور ما آمده‌بود تهران را ترک کرد .

در مذاکراتی که بین «قندور» و تیمسارسپهبدعلی محمد خادمی مدیر عامل هواپیمائی ملی ایران و سایر مقامات این‌سازمان بعمل آمد تصمیم گرفته شد پرواز بین تهران ـ امان افزایش یابد

تمدید ماموریت

هیات دولت تصویب کرد ماموریت کارمندان رسمی دولت در اتاق‌اصناف‌پایتخت با حفظ پست و حقوق و مزایا یکسال دیگر تمدید شود .

انجمن ادبی نیکو

جلسه ماهانه انجمن ادبی نیکو از ساعت ۶ بعد ازظهر یکشنبه هشتم مرداد «فردا» درمحل انجمن‌تشکیل‌خواهد شد .

انتصابات

درانتصابات‌اداره‌راهنمائی و رانندگی پایتخت سرهنگ غلامعلی وارسته‌پور بسمت معاون آموزشی ، سرهنگ رسول فهیمی بسمت معاون فنی ،سرهنگ‌مصطفی‌هدایتی به سمت رئیس تشریفات و سرهنگ اصغر دربهشتی‌به سمت رئیس تصادفات این اداره منصوب شدند .

مهلت ثبت‌نام زائران حج پایان یافت

آخر وقت روز پنجشنبه گذشته‌مهلت نام‌نویسی‌زائران بیت‌الله‌الحرام درمراکزی که از سوی سازمان اوقاف تعیین شده بود پایان یافت، اما معاینات زائران در درمانگاهها و مراکز بهداشتی تهران و شهرستانها ادامه دارد . باپایان گرفتن‌معاینات تعداد مردودین از سوی اوقاف اعلام خواهد شد . همزمان با اعلام این عده، اسامی زائران ذخیرممنتشر خواهد شدتابرای نام‌نویسی بمراکز سازمان اوقاف مراجعه کنند .

تغییر برنامه «هما»

هواپیمائی ملی ایران اعلام کرد که به علت اعتصاب ماموران‌برج‌مراقبت فرودگاه پاریس پرواز شماره ۷۳۰که قرار بود از لندن به پاریس رفته و پس از سوار کردن ۱۳۰ مسافر به تهران بیاید به‌ناچار مستقیما از لندن به تهران آمد .

هما به مشایعت کنندگان مسافران‌ایرانی پرواز‌پاریس ـ تهران‌اطمینان‌داد که‌مسافران به‌هتل برده شده‌اندو میهمان شرکت هواپیمائی ملی‌ایران هستند. امروز تکلیف انتقال آنها به تهران روشن می شود .

ملاقات با وزیر فرهنگ و هنر

گروهی از نمایندگان‌رسانه های همگانی و اعضاء انجمن های ملی استان آذربایجان شرقی که بدعوت وزارت فرهنگ و هنر به تهران آمده‌اند ، بامداد امروز با وزیر فرهنگ و هنر ملاقات‌و گفتگو کردند . وزیر فرهنگ و هنر در این ملاقات ضمن پاسخ دادن به پرسش های حاضران ، سیاست فرهنگی کشور را بویژه در زمینه زبان ،موسیقی،هنر و همچنین حفظ میراث های فرهنگی تشریح کرد .

نمایندگان مطبوعات و انجمن های ملی استان آذربایجان شرقی مدت ۴ روز در تهران خواهند ماند. و بافعالیت‌های وزارت فرهنگ وهنر آشنا خواهند شد .

مجلس ترحیم در قم
قم ـ خبرنگار اطلاعات

پنجشنبه شب گذشته ، بمناسبت درگذشت حضرت آیت‌اله العظمی آخوندملاعلی معصومی همدانی، از سوی حضرت‌آیت‌اله حاج‌سیدمحمد وحیدی مجلس ترحیمی در مسجد «نو» مقابل شیخان‌قم برگزار شد .

بازدید از غرفه ایران

آقای ایودوهائین‌وزیرتوریسم و شکار ایالت کیك بهمراه۴۰ تن از روزنامه‌نگاران از غرفه ایران درنمایشگاه‌جهانی‌مونترال بازدید کردند . این گروه ز تزئینات غرفه ایران و رقص گروه تربت جام و کارهنرمندان سفال‌کار و کاشی کار بازدید بعمل آوردند.

نصب دستگاه های دریافت

دستگاه های دریافت پول در ورودی های اتوبان تهران ـ کرج تعویض می ـ شود .

اداره کل مالیاتهای غیر مستقیم سفارش خرید چند دستگاه دریافت پول را به یکی از کارخانجات داد.این دستگاه های دریافت پول که با سرعت بیشتری کار می کند در اتوبان تهران ـ کرج نصب میشود .

دستگاه های موجودبعلت عدم‌تحرک کافی اغلب‌بدون استفاده می‌باشد و در روز های تعطیل برای تسریع در دریافت حق ورودی‌ماموران دارائی ، ورودیه را دریافت میکنند .

سخنرانی‌در انجمن‌قلم

به‌مناسبت روز نفت، ساعت شش بعداز ظهر روز یکشنبه (فردا) دکترمصطفی الموتی دبیر کل انجمن قلم ایران ، درباره‌ی اهمیت نفت در اقتصاد ایران و آینده انرژی جهان، در تالار اجتماعات انجمن قلم، سخنرانی‌خواهد داشت .

زرود ملك حسین

اعلیحضرت ملک حسین پادشاه اردن هاشمی و همسرشان طبق معمول همه ساله و برای یک دیدار خصوصی وارد تهران‌شدند و به نوشهر عزیمت کردند.

سازمان گوشت تولید اضافی مرغ را میخرد

سازمان گوشت کشور اعلام کرد که برای کمک به تولید کنندگان مرغ‌داخلی آماده‌است تا بهر میزان مرغ ذبح شده‌و بسته بندی شده راکه ازسوی این‌صنف‌عرضه شود خریداری کرده و در سردخانه‌هائی که در اختیار دارد ذخیره سازی کند .

دکتر کیمرام مدیر عامل سازمان گوشت کشور ضمن تایید این خبر تاکید کرد که مرغهای عرضه‌شده‌بایدوزنشان بین ۹۰۰ تا ۱۴۰۰ گرم باشد و تحویل سردخانه های سازمان گوشت گردد .

قیمت خریداری مرغ‌بوسیله سازمان گوشت هر کیلو ۱۰۰ ریال است .

دکتر کیمرام اضافه کرد که سازمان گوشت سعی خواهد کرد تا آنجا که تولیدداخلی امکان میدهد کمبود مصرف کشور را از این محل تامین کند .

سازمان گوشت کشور در سراسر کشور بیش از ۴۰ سردخانه در اختیار دارد .

توضیح

درمصاحبه با آقای دکتر هوشنگ نهاوندی رئیس گروه بررسی مسائل ایران که در روزنامه اطلاعات‌تاریخ پنجشنبه پنجم مرداد ماه بچاپ رسید متاسفانه بجای «حزب کلیت اتحادملی» اشتباها «حزب اقلیت اتحاد ملی» و بجای «اشراف شاهنشاه» اشتباها «اشراق شاهنشاه» چاپ شده است که بدینوسیله تصحیح میگردد.

اطلاعیه وزارت بهداری

وبادر میناب هم شایع شد

صبح دیروز دکتر مقتدر مژدهی وزیر بهداری و بهزیستی در راس هیئتی مرکب از دکتر ناصر فخر معاون بهداشتی ، دکتر ابوالحسن ظریفی مدیر کل آزمایشگاه ها و دکتر هیربد مدیر کل بیماریهای واگیر وزارت‌بهداری‌به‌مشهدعزیمت کرد . وزیر بهداری پس از زیارت مرقد حضرت رضا (ع) باتفاق مدیر کل بهداری خراسان عازم گناباد شد ، تا وضع بیماری وبا در این منطقه را بررسی کند . در گزارشی که ازسوی‌مسئولین بهداشت محل‌درمورد‌پیدایش وبا به وزیر بهداری داده‌شد اعلام گردید علت بروزشیوع این بیماری بی‌توجهی مردم بموازین بهداشتی بوده است ، زیرا در تاریخ ۲۱تیر ماه‌که یک بیمار بوسطه‌ابتلا به وبا فوت می‌شود در مظهر قنات شهر غسل و شستشو داده میشود . و همین امر باعث‌شیوع‌بیماری میگردد ، ولی خوشبختانه با اقدامات بهداشتی همه جانبه و گسترده‌ای که‌مورد اجرا گذارده میشود بیماری مهار شد .

دکتر مژدهی در پایان بازدید خود از گناباد در گفتگوئی به اطلاعات اعلام کرد:همانطور که در گزارش آمده ، علت شیوع وبا یک مورد بیماروبائی‌بود کهپس از فوت بوسیله‌کسانش در مظهر قنات شهر شستشو داده شد **که این امر در فلسفه‌پزشکی باید مصادف باشیوع‌بیماری و کشت و کشتاردسته‌جمعی میشد ، ولی‌خدمات‌صادقانه کارکنان بهداری و شیر و خورشید سرخ گناباد‌توانست این شعله آتش رامحدود ومهارنمایند.**

وزیر بهداری افزود من دست کمک به سوی رسانه های گروهی‌و مطبوعات‌دراز می‌کنم تا مردم را آگاه کنند و برای اینکه غرور ملی ما با پیدایش بیمارهائی‌مثل‌وبا ـ کزاز وتیفوئید جریحه‌دار نشود مردم‌بایدرعایت‌موازین بهداشتی را بنمایند .

ضرورت دارد مردم با دستگاه آموزشی ، نیروی مذهبی‌و خدمتگزاران‌وزارت بهداری دست بدست هم‌دهند تا بتوانیم این قبیل امراض رابرای‌همیشه‌ریشه‌کن سازیم، چون عامل عمده‌این کسالت ها میکرب نیست بلکه جهل‌و کثافت است که خوشبختانه مذهب اسلام از این بابت تعالیم خاص دارد .

تعالیم اسلام پاکیزگی را جزو ایمان میداند اگر به‌این تعالیم توجه ننماید مسلما برنامه های بهداشتی‌پیشرفت نخواهد کرد .

قمث‌مبا

شیوع وبا در میناب

ظهر امروز اطلاعیه ذیل ازسوی وزارت بهداری در مورد شیوع وبا در میناب و گناباد صادر شد .

بطوریکه هم‌میهنان عزیز اطلاع دارند بیماری وبای التور از سالهای گذشته در ایران ودرمنطقه خاورمیانه شایع شده و بهمین جهت از اوایل سال جاری مرتبا وزارت بهداری و بهزیستی از طریق جرایدوسایررسانه های گروهی راهنمائی‌های لازم درمورد نحوه‌پیشگیری از ابتلا به این بیماری را نموده است . خوشبختانه باتوجه هم‌میهنان عزیز در مورد اجرای موازین بهداشتی تاکنون فقط ۲ کانون محدود یکی در شهرستان میناب (استان هرمزگان) و دیگری در شهرستان گناباد (استان خراسان) مشاهده گردیده که بلافاصله کلیه اقدامات لازم برای جلوگیری از اشاعه بیماری بعمل آمده است و اکنون‌بیماری کاملا تحت کنترل میباشد و جای هیچگونه نگرانی وجود ندارد . وزارت بهداری و بهزیستی از کلیه هموطنان عزیز انتظار دارد که‌موازین بهداشتی را که قبلا ازطریق جرائد به اطلاع رسیده‌کاملا مراعات نمایند.

مردم در باره سانسور نظر می‌دهند:

سانسور جامعه را کودن وسهل پسند می‌کند

آیت الله علامه یحیی نوری

*** اگر قانون اساسی، درست اجرا شود، نیازی به سانسور نخواهد بود**

*** فیلم های خلاف عفت بطور قاچاق وارد مملکت می شود و در محافل اشرافی به نمایش درمی آید.**

*** هر نوع ممیزی فراتر از چهارچوب قانون، مغایر با قانون اساسی است**

*** اگر آزادی بمفهوم واقعی بوجود بیاید، هرگز اندیشه های فاسد و ضد مردمی مجال رشد پیدا نمی کند.**

*** بهترین کتابها، سینمای راستین و تئاتر مردمی ایران قربانی سانسور شد**

اگر اجازه داده‌شود درچهارچوب‌قانون‌اساسی،همه مسائل‌مورد بررسی وارزیابی‌قرار گیرد هرگز آنارشیسم بوجودنمی آید

اندره مالرو — حسین مهری — مهدی اخوان بالث — دکتر خسرو فرسید ورد — عباس بهلوان — منوچهر نیستانی

✱ انگیزیسیون یا سانسور و تفتیش اراء و عقاید از قدیم الایام، حتی درارو پا هم، مورد پسند جامعه نبود، چرا که مثلا در دوران پیش از رنسانس سانسور بمثابه حربه‌ای دردست دولتها بود که به اتکاء آن، به دهان ها پوزه بند می‌زدند و به دستها و پاها زنجیر و دستبند.

اما، مرور زمان و سیرتکاملی تاریخ، این غل وزنجیر گاه قانونی را همراه با تحولات اجتماعی، دگرگون ساخته وبه صورت های دیگری دراورده است. با این وجود سانسوردرهرشکل نمی تواند حتی مورد قبول اکثریت دیوان سالاران هم قرارگیرد، چون، به هرحال، آن هاهم جزئی از کل و سنگریزه‌ای از کوه پرصلابت جامعه هستند که بی تردید روزی دراین دام گرفتار خواهند امد همچنانکه بسیاری ازوابستگان این گروه نه درایران که دربسیاری از ممالک دنیا، هم اکنون از مزاحمت های سانسورممیزی درتالیف و کتاب، درتاتر و سینما، درنطق و بیان، در اندیشه وقلم درتشکیل انجمن ها و اجتماعات و دراظهار عقیده و بیان خود، رنج میبرند.

سانسور قلم درسال های اخیر، سبب شده که گاهی اثار مولفان ما نزدیک به هفت سال درکشوی میز ماموران سانسور خاک بخورد درحالیکه قانون اساسی و متمم ان، درتمام فصول خود، ازادی قلم و بیان» ازادی فکر و اندیشه» را مثل ازادی های دیگر لازم شمرده و ممیزی درهمه این ازادی هارا ممنوع و محکوم شناخته است این ممیزی را شاید مسئولان طرازاول مملکت هم پذیرانباشند اما ماموران سانسور، بخاطر منافع و مصالح خود، بخاطر اینکه بگویند که ماهم دستی درکار و قدرتی دردست داریم، پیوسته انرا گسترده‌تر ساخته‌اند. همچنانکه ذکر حکایت افتابه دار مسجد جامع شاید زیباترین طرح برای ترسیم و تصویر سیمای این سانسورچی ها باشد.

حکایت کنند که یکی از طلبه های مکتب علم و دانش به هنگام ظهر، برای رفع حاجت به مسجد می رود و چون عجله و شتابی داشته است بمحض ورود اولین افتابه را بدست می گیرد اما فریاد افتابه دار از انطرف بلند می شود که انرا زمین بگذار و این یکی را بردار!

طلبه درتمام مدتی که استراحت می کرد دراین اندیشه بود که چه تفاوتی بین این دو افتابه وجود دارد که افتابه دار مدتی وقت اورا بیهوده تلف کرده است تا اینکه بعداز انجام کار، دیناری بیشتر درکف دست افتابه دار میگذارد و علت را جویا می شود.

افتابه دار میگوید اگر قرار شود هرکس که از راه میرسد، افتابه دلخواهش را بردارد و برود پس من، دراینجا چه کاره هستم؟ با این اشاره روشن است که قصد ماازعنوان کردن این بحث نفی ممیزی بطور کامل نیست. چرا که در ازادترین نظامهای دنیا نیز ممیزی وجود دارد. هدف مابیشتر نوع ممیزی و انواع ممیزان است. و باتوجه به حسن نیت دولت و فضای بازسیاسی که این روزها مطرح ترین مسئله روز است قصد ان داریم نمونه های ممیزی رایج را ارائه دهیم. و به راهجوئی بنشینیم. وقتی رئیس دولت نشان میدهد که انتقاد پذیراست و به نوشته های منطقی حتی اگر دران از خود اوانتقاد شده باشد، توجه می کند، نباید به گروهی فرصت طلب که امتحان خود را درایمانشان به حزب «باد» داده‌اند، امکان داد باردیگر «انگیزیسیون» را درجامعه برقرار کنند. اینان که تادیروز برسفره شرق نان می خوردند بایک توبه نامه جهت دیگری گرفته‌اند و بدیهی است نه درانسومومن بوده‌اند نه درراینسو اما متاسفانه فعلا کارتفتیش عقاید و اراء بدست انها افتاده است. این امیدهست که با ادامه فضای بازسیاسی مشت این گروه بازتر شود و دستشان از اندیشه مردم کوتاه گردد. باتوجه به این واقعیات نقطه نظرهای گروهی از نویسندگان، اندیشمندان و ازادیخواهان را در باره ممیزی پرسیده ایم.

جامعه مطیع و برده منش مایه افتخار نیست

«اندره مالرو» دریکی از گفت وشنود های درخشان مطبوعاتی‌اش می گوید: «برخی گفته‌اند نبودن یک سازمان ممیزی درجامعه، تباهی هایی به بارمی اورد، اما به اعتقادمن زیان هایی که ازحضور مسلط سازمان ممیزی درهرجامعه به بارمی اید، بسی مخوف تر است.»

به کلام ساده تر «مالرو» می گوید: هرگونه سانسور نکردن بهتر از هرگونه سانسور کردن است بدیهی است هرجامعه، نیازهایی دارد و از درون آن نیازهاست که اندیشه‌هایی مانند همین اندیشه «مالرو» سربرمی اورد، اما گفته «مالرو» نه فقط برای جامعه فرانسه که سالانه ۴۴ هزارعنوان تازه و ۶۰۰ میلیون نسخه کتاب منتشر می سازد، بلکه برای همه جا درخور تامل است.

دراین جانخست باید ببینیم چگونه جامعه یی می خواهیم، و بنابر همین خواست، نیازهای آن را تشخیص دهیم، آیا مادرایران یک جامعه رام و آرام و به عبارت بهتر، یک جامعه مطیع ومنقاد یک جامعه «بی فکر» می خواهیم، آیا مایک جامعه سربزیر و برده منش می خواهیم جامعه یی که بپذیرد و هرگز «نه»نگوید، جامعه یی که دران ترافیک یک طرفه حکومت کند، جامعه یی که دران همه اندیشه ها، یکدست، یکنواخت، و تسطیح شده باشد، گمان نمی کنم هیچکس و هیچ سازمانی، درایران جامعه یی بااین اوصاف بخواهد، جامعه برده منش، جامعه رمه اسا، مایه هیچ افتخاری برای هیچیک ازمامواهیچیک ازسازمان های مانیست.

پس ما جامعه یی می خواهیم بازوازاد، جامعه یی که دران، بحث گسترده ملی، جایگزین بازتاب خموشی ها باشد، جامعه یی که ترافیک دوسوی ان را اداره کند، جامعه یی که به موقع اری بگوید، وبه موقع، نه، واصلا جامعه جزبه این صورت مطرح نیست وتاریخ هر روز به ما یادآورمی شود که جامعه خاموش شده به خشونت وپرخاشگری ناگزیر می شود که هرگز نه به صلاح حکومت است، نه به صلاح مردم

چه سودازداشتن جامعه یی که نمی بیند ونمی داند ونمی شنود ونمی گوید؟

ازاین قرار، دستگاه ممیزی ما با ممیزی هایی که می کند وبا سرهایی که به جای کلاه می اورد، به روشی نامستقیم به ما تفهیم می کند که ما جامعه یی بالغ نیستیم وحال انکه همه رویدادها حکم بربلوغ این جامعه می دهد چه کسی می گوید سازمان ممیزی، بهتر ازجامعه می فهمد ایا شمااز نیروی دراکه یی که درشالوده جامعه ما و همه جامعه ها عمل می کند غافلید؟ این نیروی پنهان، این پویش مخفی، اما حاضر، خودبه خودسره را ازناسره تمیز می دهد، این خودیک غربال نامرئی است همین نیروست که حافظ را قرن ها نگه می دارد، ونگه خواهد داشت صدها وهزارها متشاعر و ناظم همزمان اورا به خاکروبه دان تاریخ سپرده است، همین نیروست که اگر نه درکوتاه مدت،دردورمدت ممیزی می کند.

زندگی هنری وادبی را به خود گذارید، خواهید دید که هزاران گل خواهد شکفت، بگذارید بحث گسترده ملی درفضای طبیعی اش پیش رود، خواهید دید که مشارکت مطلوب شما به هیچ تبلیغ واوازه درانداختن، عملی خواهد شد مکانیسم جبرانی جامعه قوی ترازان است که بگذارد هرزه گیاهان رشد کنند وتوانا ترازان است که عامل ممیزی را دیرزمانی تاب اورد.

ماهنوز یک فضای زنده وسازنده فرهنگی، علمی نداریم، زیراضافی های چندی داریم، ما به فضایی نیاز داریم که جوشان وباراور باشد «این است وجز این نیست»، مارا به انچه می خواهیم، نمی رساند، پنهان داشتن، روزنامه های شفاهی را پرتیراژتر می کند

آقای وزیر اطلاعات

دراینجا روی سخن من لحظه ای با اقای داریوش همایون است که دراطلاعات وایندگان ازفضل وازادگی اوبسیار اموختم.

استادگرامی، اقای همایون، به یاد دارید که درراس موسسه ایندگان ازممیزی ها چه رنج ها می بردید وچه اندازه می کوشیدید یک ازادی متعارف را جانشین آن سازید و با بیان فصیح و استدلال بلیغ تان، میهن پرستانه می خواستید به انگیختن بحث گسترده ملی یاری دهید؟ اینک آن ازادگی وان دغدغه میهن پرستی که همیشه درشما می جوشید، باید دراین مقامی که دارید وبه نظر من، با دانش وروش بینی خودبه آن حرمت داده اید، بروباراورد.

خودمی دانید که فرهنگ ملی، چیزی که شما همواره آن همه نگرانش بودید تنها درفضای طبیعی رشد آرزویی خود را می کند، خاموشی دریک جبهه از جبهه های ملت، چه جبهه کتاب باشد، چه جبهه مطبوعات، جبهه‌های دیگر را دستخوش می‌سازد و نمی گذارد مجموعه، کار خود را به درستی انجام دهد.

بقیه در صفحه ۲۳

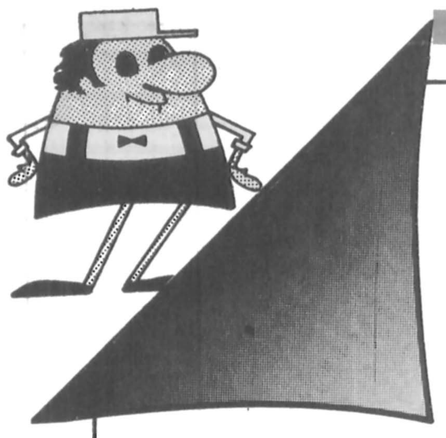

بنام خدا

کارخانه جدید پشم شیشه

در شیراز شروع بکار کرد

شرکت سهامی پشم شیشه ایران با توجه به گسترش همه جانبه صنایع کشور و توسعه روزافزون مصرف پشم شیشه در ایران، اقدام به تاسیس بزرگترین واحد تولید پشم شیشه در خاورمیانه با مشخصات زیر نموده است.

ظرفیت تولید:

پشم شیشه	۲۵ میلیون کیلوگرم در سال
ایزوگام	۴ میلیون متر مربع "
تیشو	۱۲ میلیون متر مربع "

سرمایه گذاری ۲ میلیارد ریال

زیربنای کارخانه ۶۰،۰۰۰ متر مربع

زیربنای ساختمانهای مسکونی کارگران و کارمندان ۳۰،۰۰۰ متر مربع

GLASS WOOL

با بهره برداری از کارخانه جدید پشم شیشه ایران در شیراز نه تنها تمام احتیاجات کشور از لحاظ عایق پشم شیشه تامین خواهد شد بلکه ایران بصورت یکی از بزرگترین صادر کنندگان پشم شیشه در خاورمیانه درخواهد آمد.

شرکت سهامی پشم شیشه ایران که همواره به آسایش کارگران و کارمندان خود می اندیشد برای اولین بار همزمان با تاسیس کارخانه، اقدام به ایجاد ساختمانهای مسکونی و تاسیسات رفاهی کارگران و کارمندان نموده است.

کارخانه شیراز: کیلومتر ۹ جاده کازرون نرسیده به کارخانه سیمان فارس ـ کارخانه تهران: کیلومتر ۷ جاده قدیم کرج ـ دفتر مرکزی: شاهرضا صبای جنوبی شماره ۱۳

LORD - 101 - I

نظرها و اندیشه‌ها

بنیانگذار: عباس مسعودی
صاحب امتیاز و مدیر: فرهاد مسعودی
سال پنجاه وسوم
محل اداره: خیابان خیام، ساختمان اطلاعات
تلکس ۲۱۲۳۳۶ـ تلگرافی: اطلاعات. تهران
تلفن ۳۲۸۱

برای رفع سوء تعبیر باید توضیح بدهم

حسن صدر

آقای شهردار

از بذل توجهتان متشکرم، اما...

متاسفم که مقاله مورخ ۲۶ تیر ماه گذشته من سوء تعبیر شده و بعض خوانندگان تصور کرده‌اند، هدف من تائید دکتر نهاوندی بوده است. این سوء تفاهم بیشتر ناشی از اشتباه حروف چین و صفحه بند، و روزنامه است، عنوان نوشته من چنین بوده:

«دکتر نهاوندی هم راست گفت و هم درست اما...»

منتها حروفچین، اما را بدون چند نقطه در صدر تیتر دوم مربوط به آقای شهرستانی جای داده است.

در متن مقاله هم توضیح داده‌ایم، که جا حظ دو نوع دروغ تشخیص داده یکی عدم تطبیق گفته او حتی با اعتقادش، دیگری عدم تطبیق با حقیقتی که در خارج وجود دارد و دکتر نهاوندی بهر دو اعتبار راست گفته، اما من شکل سومی برای دروغ سراغ دارم و آن اینست که گوینده میداند پیشنهاداتش عملی نیست و آقای نهاوندی و گروهی که با او کار میکنند، میدانند هیچ یک از این اصلاحات عملی نیست، چنانکه دیدیم زور وزیر بازرگانی باطاق اصناف که خود یکی از عوامل گرانی است نرسید. به تلفن و آب و بیمه های اجتماعی هم زور هیچکس نمیرسد، منتها این پیشنهادات پر سر و صدا کوتاه ترین راهی است که برای فرو نشاندن جوش نارضائی مردم میتوان جست.

فکر نمیکنم این مطالب ربطی به خوب و بد کار آقای نهاوندی که من مطلقا از گذشته و حال آن بی اطلاعم، داشته باشد.

و اما آقای شهرستانی، ضمن شکرگزاری از توجه عاجلی که برفع عذاب مستمر همسایگان شهرداری شمیران مبذول داشتند، باید متذکر شوم که در شهرداری تهران از طرفی بعلت کثرت کار و مراجعه و وسعت ابوابجمعی، شخص شهردار، فرصت رسیدگی به یکایک گرفتاریهای مردم را ندارد، چنانکه شکوائیه و نامه و تلگرام مربوط به ناراحتی همسایگان شهرداری شمیران را بنظر آقای شهرستانی نرسانده بودند و از طرف دیگر مردان مجرب لایق و صدیق به نسبت دستگاه های دیگر دولتی، در شهرداری کمیابند و از این رو آنهائی که خواسته‌اند باری از دوش رئیسشان بردارند، شکایت از آزار کارگران کرد در شهرداری شمیران را به اداره کل شهر سازی در ایرانشهر فرستاده‌اند.

البته شهردار که بخواهد علاوه بر مسایل جاری شهری، به امر ترافیک، شرکت واحد، نظارت بر ساختمانهای چهل پنجاه منطقه خارج از محدوده، مترو، اجاره دادن خانه مردم، بپردازد و صد ها میلیون تومان عوارض از مردمی که نه آثار همکاری و همدردی در قیافه مامور شهرداری دیده‌اند و نه بپرداخت مالیات و عوارض اعتقاد دارند، وصول کند، نیازمند تشکیلات منظم و همکاران مجرب، لایق و علاقه مند است که در مقام سبک کردن بار دوش او مشکلی بر مشکلات نیافزایند.

***

نارسائی های شهرداری زیاد است و رفع بیشتر آنها موقوف برفع مشکلات مملکتی و اصلاح رابطه مردم و دولت است مثلا تبعیض و خاصه خرجی، نادرستی، ناراضی تراشی، گوش بحرف مردم ندادن، سردواندن، توقع همکاری و اعتماد یک طرفه داشتن، مسائلی نیست که خاص شهرداری باشد، بهر کجا که روی آسمان همین رنگ است. حتی گاهی شهرداری را در محظور قرار میدهند، مثلا از شهردار میخواهند، زمینی را که سه سال قبل، بقیمت روز ارزیابی و تصرف کرده، چون پول نداشته بدهد، امروز به قیمت رسمی یعنی نصف قیمت تراضی شده، آنهم با قساط پنجساله بپردازد. من از خواندن ناراحتی شهرستانی متاسف نشدم که چگونه اولیای مملکت از آثار دراز مدت این قبیل زورگوئی ها غافلند!

اینها مشکلات عمومی، ولی یکی دو مسئله را میتوان با قطع نظر از ناروائی های کلی مملکتی حل کرد. مهمتر از همه مسئله پارک کردن اتومبیل و کیسه دوختن برای جریمه کسی است که چون وسیله حمل و نقل عمومی در اختیارش نگذاشته‌اند، مجبور شده اتومبیل بخرد و آنجائی که کار دارد، عزا میگیرد که این چهار چرخه را کجا پارک کند؟

جناب شهردار

کلاهمان را قاضی کنیم، دموکراسی و اصول متمم قانون اساسی و مسئولیت در مقابل ملت همه بکنار، بن سانس که جائی نرفته، فرض کنیم زندگی قبیله‌ای داریم و شما رئیس امور مدنی و انتظامی قبیله، من با وزارتخانه های عدلیه، مالیه، کشور، نیرو، بازرگانی و صنایع که دولت کنار هم در مرکز شهر چیده، کار دارم. اتوبوس، مترو، امینیبوس و ترن برقی نیست، ناچارم پیکانی که با سود عادله باید سی هزار تومان فروخته شود، بدلیل حمایت بیدریغ و بی انتهای سود بازرگانی دولت، پنجاه و چند هزار تومان بخرم، سالی پانصد تومان هم بشما که وسیله عمومی در اختیارم نگذاشته‌اید مالیات میدهم و اگر دیر شد، جریمه هم میشوم.

اکنون فرض کنید بعد از یکی دو ساعت ترافیک داغ و کشنده بیکی از مراکز فوق الذکر رسیدم، آنوقت تازه عزا میگیرم این چارچرخه لعنتی را کجا پارک کنم؟

همه جا پر، همه جا تابلو توقف ممنوع و افسر راهنمائی با دفترچه‌ای که باید تا غروب همه را مصرف کند در کمین.

برای جستن ریشه نارضائی فلسفه ارسطو و افلاطون و مکتب مشا و اشراق لازم نیست. هیچ عکس العملی هم از قبرستان انتظار نمیرود، ولی شما وجدان دارید، چرا خودتان را که بحد کافی وسیله نقلیه عمومی و سپس پارکینگ و لااقل پارکومتر تهیه و نصب نکرده‌اید، جریمه نمیکنید؟

چرا من بجای اینکه مثل همه جای دنیا با خیال آسوده و بدون احساس ارتکاب خطا، ساعتی یکی دو تومان بدهم، بخاطر قصور شما با دلهره و اضطراب پنجاه تومان جریمه شوم؟

از این معنی شرم دارم که سطح توقع ملتی که میخواهند به تمدن بزرگ برسد در حد پارکینگ و وسیله نقلیه عمومی است، و تازه همین توقع هم انجام نمیشود. در مقاله گذشته از وقت نه ماهه محاکمه و نبودن قاضی مجری قرار، گفتگو کرده بودم، با همه احترامی که به قضات عدلیه دارم، نواقصی در کار محاکم حقوقی ـ خاصه محاکم شهرستان ـ هست که در مقاله جداگانه، متذکر میشوم.

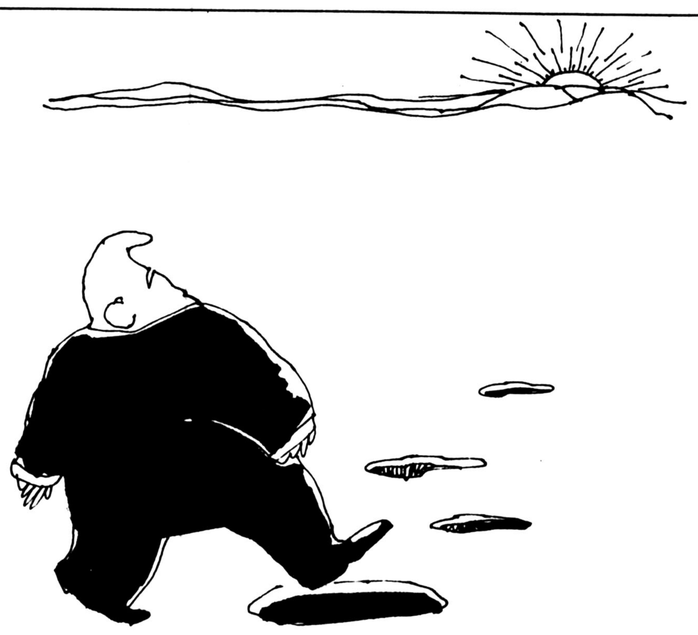

سخن روز

بازار سیاه چهل ساله!

ورود انواع لوازم و قطعات یدکی اتومبیل ـ بجز چند قلم که در داخل تولید میشود ـ از طرف دولت آزاد شد.

تقریبا از چهل سال پیش که اتومبیل بعنوان یکی از وسایل زندگی مدرن وارد بازار ایران شد، وارد کنندگان پی بردند که در کنار تجارت اتومبیل، تجارت پر سود دیگری نیز بنام افزار و وسایل یدکی وجود دارد. منتها در آن ایام تجارت خارجی تحت کنترل شدیدی قرار داشت و در بازار های داخلی نیز هر نوع فعل و انفعالی خیلی زود از پرده بیرون می افتاد و کمتر کسی دنبال این گونه کار ها میرفت.

دیری نگذشت که اتش جنگ دوم جهانی در قاره اروپا برافروخته شد و بالاخره دامان ایران را نیز گرفت. در هرج و مرجی که پس از ورود نیرو های بیگانه بخاک ایران رخ داد و شیرازه اقتصاد و تجارت کشور را از هم گسست، آن فرصت طلائی که منفعت طلبان و هنگامه گران منتظرش بودند فراهم آمد و در بازار سیاه دوران جنگ فروشندگان کالاهای وارداتی، از جمله وسایل و لوازم و قطعات یدکی اتومبیل، به سود های کلان دست یافتند. تا جایی که فی المثل سوداگران لاستیک ـ مانند سوداگران زمین در سالهای بعد ـ شب میخوابیدند و صبح میلونر برمیخاستند.

پس از خاتمه جنگ، وقتی اقتصاد جهان صورت طبیعی خود را بازیافت و راههای بازرگانی گشوده شد، کالاهایی که چندین سال بازار سیاه داشت عموما در معرض داد و ستد عادی قرار گرفت ولی وارد کنندگان و فروشندگان به لطائف الحیل بازار فروش قطعات یدکی و لوازم اتومبیل را در قبضه خود نگاهداشتند و تا امروز این گرفتاری بقوت خود باقی مانده است.

با آزاد ساختن واردات وسایل و قطعات یدکی اتومبیل، بنظر میرسد دولت تصمیم گرفته است علیه بازار سیاه این کالا اقدام موثری بعمل اورد. اما مشکل بنظر میرسد انحصارات وسایل یدکی اتومبیل را با یک تصمیم بتوان به زانو درآورد.

امیدواریم بخاطر منافع گروه عظیم مصرف کنندگان، دولت قدمی را که برداشته است با قاطعیت تعقیب کند.و به این مشکل چهل ساله خاتمه دهد.

هیچکس مسئول را معرفی نمی‌کند، چرا؟

دکتر نورعلی تابنده
وکیل دادگستری

در این گرما گرم مقاله نویسی ها قصد نداشتم چیزی بنویسم، زیرا مقالاتی بسیار جالب تر از مقاله من تا کنون نوشته شده و از طرفی کمک به دکور صحنه های تئاتر تا حدی کمک به کارکردان است که چنین هنری از من بر نمی آید.

اما با حملات ظاهرا شدید و ظاهرا منطقی جناح نوزاد، به سازمان رستاخیز و اطاق اصناف و پاسخ مستدل و باز هم ظاهرا منطقی آنها مرا بیاد داستان تاریخی انداخت که حیفم آمد آنرا یادآور نشوم.

مشهور است در صدر اسلام کسی را خواستند به مجازات شرعی برسانند، علی (ع) رسید و از مامورین علت مجازات را پرسید، آنان جواب دادند که متهم کفر گفته است و سپس توضیح دادند که وی سه جمله کفر آمیز گفته است و معتقد است که دو گروه از یهود و نصارای مخالف اسلام هر دو راست می گویند (سایر جملات چون ارتباطی با بحث فعلی ندارد، برای احتراز از تطویل، ذکر نمی‌شود) گفته او منطبق با عقاید اسلامی و آیات قرآنی است زیرا آیه (قالت الیهودلیست النصاری علی شیئی و قالت النصاری لیست الیهود علی شیئی .... این گروه یهود میگوید نصاری بی مبناست و آن گروه نصاری می گوید یهود بی مبناست) مورد نظر او بوده است و گفته آنان را فقط از این نظر قبول و تصدیق کرده است.

مردم معتقدند، تا آنجا که این گروهها بهمدیگر حمله می کنند و بعضی از حقایق را (که گفتنش چندان به گاو و گوسفند دیگری لطمه نمی‌زند) بیان می کنند حق بجانب آنهاست و ما بعنوان تماشاگر این صحنه تئاتر، برای همه بازیکنها کف می‌زنیم، ولی چون هنرمند نیستیم، خود در این صحنه دخالت نداریم، زیرا میدانیم که شمر و امام تعزیه در پشت صحنه، با هم پالوده می خورند. اما اگر بخواهند این تئاتر را بعنوان واقعیت بخورد ما بدهند مانند آن داستان خواهیم گفت: هر سه اشتباه کرده‌اید.

این بازیکنان دراصول باهم مشترکند و درفروع، چنان جار وجنجال و سرو صدایی براه می‌اندازند که هیچ مبارزه اصولی به گرد صورت ظاهر آن نمی‌رسد. میخواهند با این جارو جنجال، اصولی که خود متولی آن هستند، بعنوان «متفق القول همگان» غالب کنند داستان مثنوی مولوی را بیاد بیاورید که غلام زنگی کریه المنظری کودکی را در آغوش داشت. کودک از کراهت سیمای او متوهش بود و می گریست و غلام باو دلداری میداد که از چه می ترسی؟ نترس، من با تو هستم. صاحبدلی رسید و گفت: همان وجود تو است که مایه ترس است.

بازیکنان چنان با سهولت لغت «فضای باز سیاسی» را استعمال می کنند و از آن لذت برده تغذیه می‌نمایند که کودک شیرخوار از پستان مادر، دیگران را هم دعوت می کنند که بهمین نحو تغذیه کنند و حال آنکه نوشیدن شیر از پستان گرگ، جز برزاده های خود او مباح نیست.

مگر مشروطه خواهان برای چه قیام کردند؟ خونهای مجاهدان تبریزی برای چه بزمین ریخت؟ آزادیخواهان شرافتمند برای چه اعدام شدند؟ مگر در هفتاد و چند سال قبل نبود که ملت با فداکاری و انقلاب، حکومت خود کامه را مجبور به تسلیم کرد و «فضای باز سیاسی» برای ملت فراهم نمود.

چرا بازیکنان نمیگویند مسئولین خفقان قبلی باید محاکمه و مجازات شوند؟ چون خود آنان مسئول هستند. گفتن این بیان یعنی بیان عطای فضای باز سیاسی بمعنای آن است که قبل از مدت «فضای خفقان» از چه تاریخی بوده است؟ چرا تمام مسئولین این مدت را به پای میز محاکمه نمی کشند و خواستار مجازات آنها نمی‌شوند؟

ازادی فطرت بشری است. مانند خوردن، نفس کشیدن و غیره.... همانطور که غذا خوردن و نفس کشیدن محتاج به تصویب قانون نیست، آزادی نیز فطری بوده قانون من در آوردی لازم ندارد. برای آزادی هر قانونی تصویب شده، بمنزله قیدی است که بر پای آن می نهند.

این قانون اساسی و متمم آن را کدامیک از صاحبان قدرت به سخره می گیرند که معادل هر حرف آن هزاران قربانی داده شده است و دستگاه حاکمه، مقننه، قضائیه آن را فراموش کرده‌اند. ما نمی گوئیم قوانین عادی تابع و منطبق با قانون اساسی باشد، بلکه بهمین اندازه اکتفا می کنیم که لااقل قوانین اساسی باندازه قانون عادی مد نظر قرار داده شود.

قانون اساسی و متمم آن فصولی دارد و تمام سازمانهای مملکتی را نام میبرد که بطور خلاصه چنین است: مجلس شورای ملی، مجلس سنا، حقوق ملت ایران ـ قوای مملکت ـ حقوق اعضای مجلسین ـ راجع بوزرا ـ اقتدارات محاکمات ـ انجمنهای ایالتی و ولایتی ـ قشون ـ مالیه ـ.... اصل دوم خواسته است کنترل مطابقت قوانین عادی را با قوانین اساسی مستقر سازد و در این مسیر مانند شورای امنیت سازمان ملل، حق وتو برقرار نمانده است. در پایان این ماده قید شده است که این اصل همیشگی بوده و غیر قابل تغییر است چنین قیدی در هیچیک از فصول و اصول دیگر نشده است. متاسفانه در فضای خفقان و باز هر دو بیش از همه باین اصل تجاوز و تخطی شده است. محکمترین اصل را مورد حمله قرار داده‌اند وای بحال سایر اصول.

اصل ۲۶ متمم قانون اساسی تصریح دارد که «قوای مملکت ناشی از ملت است» طریقه استعمال آن قوا را قانون اساسی معین می‌نماید. هیچ قدرتی جز قدرت ملت وجود ندارد، آنگاه اقرار می‌شود که از این ملت سلب آزادی شده است.

تفسیر سیاسی روز

تحولات دیپلماسی چین ومسافرت هواکوفنگ به اروپای شرقی

علیرضا جهانشاهی

مسافرت پنج روزه هواکوفنگ نخست وزیر چین به کشور یوگوسلاوی که از فردا (یکشنبه) به مدت پنج روز آغاز خواهد شد یکی از قابل توجه ترین مراحل سفر جاری نخست وزیر چین در اروپا میباشد چه میتوان این دیدار ومذاکرات هواکوفنگ با مقامات یوگسلاوی را پایان رسمی روابط مخصوصی دانست که چین والبانی سالیان دراز از آن برخوردار بودند. در حقیقت اگرچه البانی فی النفسه از اهمیت چندانی نمیتواند برخوردار باشد ولی پیامد های قطع رابطه چین والبانی در حدی است که میتواند باعث ایجاد نگرانی هائی هم در اردوگاه شرق وهم در اردوگاه غرب در اروپا گردد.

با قطع کامل روابط چین والبانی میتوان انتظار داشت که در آینده ای نه چندان دور اتحاد جماهیر شوروی بکوشد تا با البانی روابط دوستانه ونزدیکی بر پا بکند وایجاد این مناسبات است که باعث بوجود آمدن نگرانی هائی در اروپای غربی واروپای شرقی خواهد شد. از نظر اروپای غربی وسازمان نظامی ناتو بازگشت اتحاد جماهیر شوروی به البانی نمیتواند با عکس العمل مثبتی روبرو شود چه استراتژیست کرملین وهمچنین کارشناسان سازمان ناتو بخوبی میدانند که اتحاد جماهیر شوروی از طریق جلب دوستی وهمکاری البانی تنها ومنزوی که مشتاق جایگزین کردن کمک های اقتصادی چین میباشد خواهد توانست باردیگر پایگاه حساس ومهمی در دریای ادریاتیک بدست آورد. البته کسب این امتیاز وسیله شوروی هنگامی حادث میشود که امریکا با از سر گرفتن ارسال تسلیحات به ترکیه باعث از بین رفتن تردیدهایی که در باره استحکام جناح شرقی سازمان ناتو شده بود خواهد گردید.

از سوی دیگر پیدا شدن سر وکله کارشناسان روسی در البانی در داخل بعضی از ممالک اروپای شرقی نیز عکس العمل هائی ایجاد خواهد کرد ودر وهله اول باید از یوگسلاوی یاد کرد که از داشتن شوروی در نزدیکی خود احساس ناراحتی خواهد کرد. لازم به یاد آوریست که یوگسلاوی همیشه بهنگام ترسیم استراتژی دفاعی مستقل خود، البانی را یکی از نقاط وحلقه های ضعیف بحساب میاورده است واکنون با مراجعت شوروی به البانی این نگرانی به حقیقت نزدیکتر گردیده است.

تحول حادث در روابط چین والبانی نشانه ای از واقع گرائی وحتی میتوان گفت ملی گرائی جدید یست که رهبران پکن آنرا عامل اصلی تاثیر گذارنده بر سیاستهای خود قرار داده اند. در حال حاضر چنین بنظر میرسد که اگر چه پکن مایل است دوستی وحمایت کشورهای بیشتری را در مقابل ایده نولوژیکی خود با اتحاد جماهیر شوروی بدست اورد ولی حاضر نیست این امتیاز را با قربانی کردن منافع دراز مدت کشور حاصل کند. قطع کمک های اقتصادی ونظامی چین به البانی بدون تردید به پکن این امکان را خواهد داد تا از منافع مالی بیشتری برای اجرای برنامه هائی چون خریدهای تسلیحاتی وتکنولوژیکی از غرب وهمچنین بهبود بخشیدن به اوضاع اقتصادی داخلی چین برخوردار شوند. چنین است که سفر جاری هواکوفنگ نخست وزیر چین به چند کشور اروپای شرقی را باید در حیطه ای وسیعتر از چارچوب مناسبات دو جانبه چین واین کشورها سنجید چه پیامد های این مسافرت همانطور که بطور خلاصه در بالا به ان اشاره شد نشانه هائی از تحولات عمیق تر سیاستهای دراز مدت پکن دارد.

چهل سال قبل...

صورت اسامی حائزین اکثریت درانتخابات تهران

از مجموع ارائی که تا ظهر امروز در انجمن نظارت مرکزی انتخابات تهران قرائت گردیده آقایان ذیل بترتیب حائز اکثریت بوده اند:

* جناب آقای حسن اسفندیاری ۶۶۰۶۴ رای
جناب آقای مهدی دادور ۶۶۰۳۱ رای
جناب آقای دکتر حسن ادهم ۶۳۲۸۱ رای
جناب آقای ابوالقاسم فروهر ۶۰۴۹۸ رای
آقای حسینعلی مستشار ۵۹۹۳۲ رای
آقای محمدرضا تهرانچی ۵۹۲۹۹ رای
آقای حبیب الله لاریجانی ۵۸۸۳۶ رای
آقای عباس مسعودی ۵۸۵۷۱ رای
آقای علی وکیلی ۵۷۸۱۱ رای
آقای عبدالرحیم شباهنگ ۵۷۶۲۹ رای
آقای سید احمد بهبهانی ۴۷۲۳۷ رای

نفرات سیزدهم ببعد عبارتند از آقایان:
ابوالحسن شریف خراسانی
ذبیح الله ملک نور
اسدالله یمین اسفندیاری
ابوالقاسم نویسرکانی
سیداسماعیل عنایت
عبدالحسین نجم ابادی
یوسف بهرانچی
غلامرضا صوراسرافیل
عبدالرحیم مفتاح
قاسم ربیع زاده
دکتر نصرت‌الله وزیری
جواد موثقی
مرتضی دیلمقانی
احمد حریری
عبدالحسین راغبیان
حاج رضا سلیمی
محمد باقر کدخدا
مرتضی نوریانی
صدر خواجه نوری
غلامحسین مولائی
ابوالقاسم ملایری
علیرضا کمال هدایت
حسینعلی جواهریان
رضا کهکسانی

نمایندگان بابل

اراء حوزه انتخابیه بابل که تعداد آن ۳۱۶۶۵ بود قرائت ودرنتیجه آقایان محمدتقی اسفندیاری با ۲۷۸۹۶ رای، ملک زاده با ۲۶۲۶۲ رای وحمزه تاش با ۲۶۰۵۸ رای حائز اکثریت وبنمایندگی دوره دوازدهم انتخاب شدند.

انحصار قماش

شرکت سهامی قماش اعلام میدارد: نظر بسوء استفاده واحتکارودسیسه هائی که ازطرف اشخاص مختلف برای دریافت وبیرون بردن قماش نخی از مغازه ها وشعب شرکت بعمل می امد تاکنون ازفروش جنس به کسانی که وسیله والت دست اینگونه کوته نظران بوده وسمت سستی را بخود گرفته بودند خودداری میشد وبدین سبب مصرف کنندگان حقیقی نیز ازحقی که برای آنها ایجاد شده بود تا حدی محروم میماندند. برای جلوگیری ازاین تقلبات وخاتمه دادن به این وضعیت تصویبنامه ای درشرف صدور است که بموجب آن غیراز مغازه های مخصوص وعاملین رسمی این شرکت دیگران حق مداخله در خرید وفروش ونگهداری قماش نخی بهیچوجه نداشته وممنوع خواهند بود وضمنا کلیه دارندگان منسوجات نخی بیگانه موجودی های خودرا اعم ازاینکه بهروسیله وراهی بدست اورده باشند باید بشرکت بفروشند.

بنابراین برای رفاهیت حال مصرف کنندگان به تمام مغازه ها وشعب شرکت دستور داده شد ازامروز بدون استثناء بهمه درخواست کنندگان وخریداران قماش هر مقدار جنس بخواهند فروخته شود البته با ترتیبی که ذکر شد کلیه اشخاصی که بخواهند درنگاهداری جنس یا فروش آن تصرف وتقلباتی بعمل اورده واسباب زحمت شرکت ومصرف کنندگان حقیقی را تولید نمایند جدا مورد تعقیب واقع خواهند شد. همچنین عاملینی که از حدود مقررات شرکت تخلف نموده وموجبات اختلال فروش واختلاف قیمت را فراهم میسازند بموجب تحقیقاتی که بعمل امده است ازعاملیت محروم ومورد تعقیب واقع خواهند شد.

استخدام پاتولوژیست

شرکت سهامی نفت انگلیس وایران برای بنگاههای طبی خود درخوزستان پزشکیار مرض شناس «پاتولوژیست» استخدام میکند. داوطلبانی که اطلاعات ویژه دررشته طب وبهداشت گرمسیری داشته باشند مقدم شمرده خواهند شد. حقوق ماهانه دراغاز کار ۶۰۰۰ ریال است وخانه با اثاثیه رایگان داده خواهد شد ودرسال ۴۲ روز مرخصی خواهند داشت.

نمایندگان بهبهان و لطف‌آباد

آقای سلطانعلی سلطانی از بهبهان و آقای شهدوست از لطف‌اباد نمایندگی دوازدهمین دوره قانونگزاری انتخاب و قبول نمایندگی خود را به وزارت کشور اطلاع داده اند

«نقل از اطلاعات هفتم امرداد ۱۳۱۸»

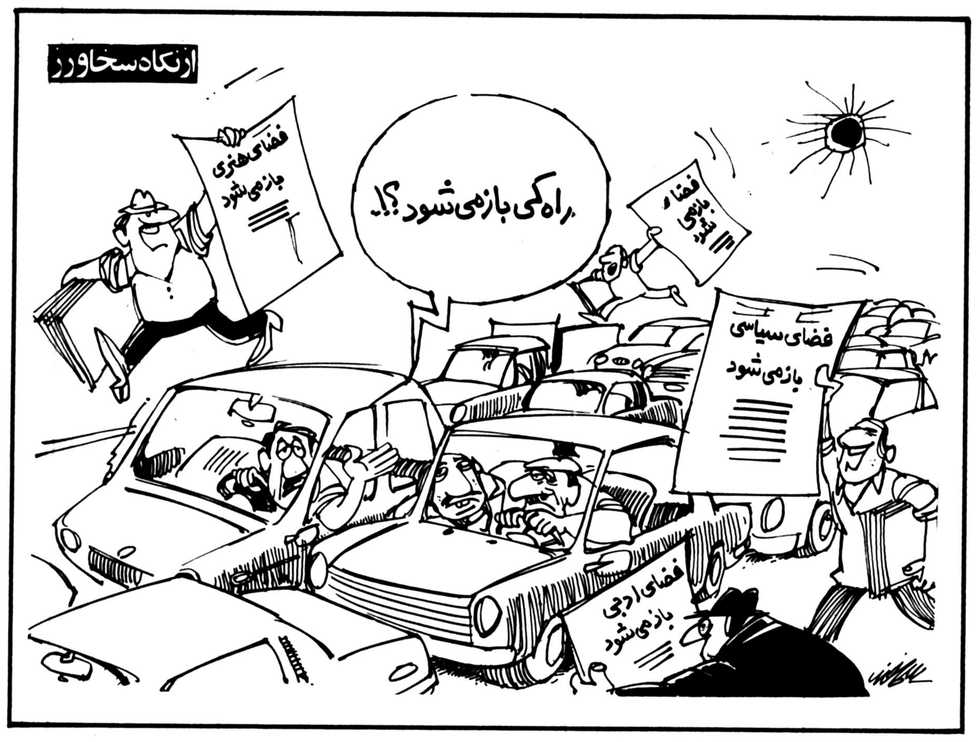

امروز درتاریخ

نوشیروان کیهانی زاده

۲۸ ژوئیه (جمعه)

۱۵۳۴ * لرد فیتز جرالد که بر هنری هشتم پادشاه انگلیس یاغی شده بود اسقف آلن را کشت.
۱۵۴۰ * توماس کرمول شاهزاده اسکس به اتهام خیانت به انگلیس اعدام شد.
۱۷۹۴ * روبسپیر انقلابی معروف فرانسه گردن زده شد.
۱۸۲۱ * پرو استقلال یافت.
۱۸۳۵ * مردی از جزیره کرس کوشید تا لویی فیلیپ رئیس کشور فرانسه را ترور کند.
۱۸۸۱ * سربستان با یک پیمان محرمانه، خود را تحت الحمایه اتریش قرار داد.
۱۹۰۴ * «ویاچسلاوپله و» وزیر کشور روسیه ترور شد.
۱۹۱۴ * اتریش به سربستان اعلان جنگ داد و بسیاری از مورخان این تاریخ را آغاز جنگ جهانی اول خوانده اند، زیرا اندکی بعد ارتش اطریش بلگراد را گلوله باران کرد اما این شهر سقوط نکرد و دولتهای اروپایی یکی پس از دیگری له و علیه طرفین وارد جنگ شدند.
۱۹۱۵ * در پی ترور رئیس جمهوری هائیتی و بروز شورش در این کشور، امریکا به هائیتی تفنگدار دریایی فرستاد.
۱۹۲۶ * آمریکا و پاناما برای محافظت از کانال پاناما یک اتحادیه نظامی تشکیل دادند.
۱۹۳۷ * ارتش ژاپن، پکن را تصرف کرد.
۱۹۴۰ * نیروی های انگلیسی حمله ارتش هیتلر به جزیره مالت را دفع کرد.
۱۹۴۴ * ارتش سرخ «برست لیتوفسک» را از ارتش آلمان پس گرفت.

۲۹ ژوئیه (شنبه)

۱۹۳۷ * ژاپنی ها تیان شان را در چین تصرف کردند.
۱۹۴۶ * کنفرانس صلح از نمایندگان ۲۱ دولت «مخالف محور» در پاریس تشکیل شد.
۱۹۴۸ * تیتو و حزب کمونیست یوگسلاوی اتهامات کمینفرم را که تیتو از آن خارج شده بود رد کرد.

جنگ جهانی اول آغاز شد

روبسپیر گردن زده شد

وعده‌هایی که به‌عمل نرسید

پروفسور منوچهر وارسته

تنها موقعی که میتوانستم ساعتی در کوچه بن بستی زاه بروم ساعت یازده شب بود ولی اکنون دو هفته ایست که در آشیانه خود زندانی هستم و نمیتوانم از منزل خارج شوم، زیرا اینموقع درست مصادف با وقتی است که کامیون حمل زباله میرسد و اگر در انموقع از خانه خارج شوم سرم پر از ذرات زباله شده و مقداری هم از راه دهان به ریه ها وارد میشود.

ممکن است تابلوی غم انگیز زیر بنظر بعضی ها اغراق آمیز برسد ولی هر کس تردیدی دارد میتواند ساعت یازده شب کمی بالاتر از بیمارستان شهربانی در خیابان بهار بیاید و این صحنه تنگین را بچشم خود ببیند که کیسه های نایلونی یا پاکتهای بزرگ را که شامل زباله های خانه مردم است در سر دو کوچه‌ای که روبروی هم واقع اند جمع میکنند با توجه به اینکه عده‌ای هم که اشخاص است. شبی من برای کنجکاوی زیر درختی ایستادم که ببینم این اشخاص در حمل زباله چه نقشی را ایفا میکنند. منظره‌ای نفرت انگیز دیدم که بهیچ قیمتی دیگر حاضر به دوباره دیدنش نیستم، زیرا بمحض اینکه کامیون حمل زباله رسید، مامورانیکه در کامیونها هستند با همان لباسهائیکه کودکان خود را در آغوش میگیرند پایین می‌جهند و کیسه های نایلونی شامل زباله را خالی میکنند. در همان موقع کسانیکه قبلا در انتظار نشسته بودند بپا خاسته و شروع بکاوش زباله ها میکنند. نمیدانم چه چیزهای نفیسی را در میان زباله ها می‌یابند که آنها را یا در جیب خود و یا در جعبه‌ای که در دست دارند میگذارند و بعضی چیزها را هم به دهان خود می‌اندازند! من خیلی دلم میخواست بدانم آنچه را که در دهان خود میگذارند چیست، ولی واقعا نزدیک شدن بآن صحنه دل شیر میخواهد زیرا بوی تعفن آن غیر قابل تحمل است بهر حال پس از آنکه هر کس سهم خود را برداشت، کیسه های نایلونی را هم بیکی از آنها می‌بخشند یا میفروشند و زباله ها را خوب با هم مخلوط میکنند. آنوقت دو نفر بیل بدست در دو طرف کامیون ایستاده زباله های مخلوط شده را بهوا پرتاب میکنند که قسمت سنگین ان بداخل کامیون سقوط میکند و قسمتهای سبک و نرم آن از الک هوائی غیر مرئی گذشته به سرو کله رهگذران یا تماشاچیان میریزد.

اینجا باید آقای شهردار تهران را مخاطب قرار داده و بگویم جناب آقای شهردار، آنچه در این مقاله خواندید عین حقیقت است ولی حقیقتی است که برای ایرانیان میهن پرست بسیار سنگین و غم انگیز است. آیا هنوز وقت آن نرسیده که باین منظره رسوا کننده و ننگین خاتمه دهیم و با این همه عوارض سنگینی که بابت عوارض سطح شهر و فوق شهر و هزاران عنوان دیگر از این مردم صبور گرفته می‌شود چند عدد از آن ماشینهائیکه در کشورهای کوچک مثل اتریش می‌بینید که زباله را در خود میسوزانند و سوخت آن در آلودگی هوا تاثیری ندارد تهیه کنیم و بساط این صحنه های ننگین و رسوا کننده را برای خاطر ایران عزیز بالمره برچینیم؟ زیرا مردم دیگر تاب و توان دیدن این صحنه ها را ندارند و جان آنها از وعده های شهرداری که از سالها قبل شنیده‌اند که با زباله چنین و چنان خواهند کرد ولی در عمل می‌بینید که همان کثافتکاریهای سالهای قبل ادامه می‌یابد به لب رسیده و خسته شده‌اند!

شرکت مخابرات، پول نارواهی گیرد

ضمن ابرازمسرت ازاینکه کشور ایران بوسیله شبکه تلفنی بین المللی با اکثر نقاط دنیامستقیما مربوط شده است باید گفت متاسفانه بعلت سوء استفاده یکعده شیاد وعدم کنترل ازطرف متصدیان امورسازمانهای مسئول، این امتیاز بزرگ برای عده زیادی از مردم عواقب نامطلوب وزیان های غیرقابل تحملی بوجود آورده است، به عنوان مثال:

درصورت حساب مکالمات مربوط به تلفن شماره ۲۹۱۹۹۱ که اخیرا برای اینجانب رسیده است یازده فقره مکالمه آمریکا ازتاریخ ۲۵۳۷/۲/۲۴ تا تاریخ ۲۵۳۷/۳/۱۳ جمعا بمبلغ سی وسه هزارونودوهفت ریال قید گردیده است. اینک با توجه واظهار داشتند که باینکه این تلفن کاملا درمنزل تحت کنترل بوده وهیچیک ازساکنین این خانه با آمریکا بهیچوجه تماس تلفنی نداشته اند، مسلما بطریقی ازکابل تلفن استفاده سوء گردیده که مسئولیت حفاظت آن چه درمرکز تلفن وچه درمسیر، صددرصد با شرکت مخابرات است.

اینجانب بادردست داشتن صورت حساب وگرفتن لیست مکالمات ازمرکز مخابرات منطقه ۲ به مسئولین امر مراجعه کردم اما آنها بانهایت تاسف برای حل این مشکل، هیچگونه راهنمائی نکردند ومسئولیتی هم دراین مورد به عهده نگرفتند، افزون براینکه با کمال خونسردی مرا موظف بپرداخت وجه دانستند که درغیراینصورت تلفن شما قطع خواهد گردید! ضمنا درهمانجا مشاهده کردم که عده زیادی ازمردم گرفتار همین مشکل هستند ودرمرکز مخابرات همان جوابی که بمن دادند بانها نیز داده می شود. از آنجا که احتمال بروز این پیش امد همیشه وبرای همه مشترکین تلفن وجوددارد واز طرفی پرداخت این مبالغ که غیرقابل مقایسه با هزینه ماها نه مکالمات تلفنی میباشد برای مردم قابل تحمل نیست، لذا ازمسئولین امر تقاضا دارد این موضوع را مورد رسیدگی قرارداده وپیش بینی های لازم برای جلوگیری ازاینگونه سوء استفاده ها بنمایند.

دکتر حبیب عرفانی

نظریات کارمندان دولت درمورد قانون استخدام

نظریات خود را برای اصلاح لایحه نهائی قانون استخدام کشوری بوسیله ارسال نامه به روزنامه اطلاعات و یا تماس با تلفن ۳۲۸۶۲۲ از ساعت یک و ۳۰ دقیقه تا ۳ بعد از ظهر هرروز بجز روزهای پنج شنبه و جمعه مطرح کنید.

ضوابط اجرائی قانون استخدام هم باید اصلاح شود

آقای عباس دلشاد در نامه ارسالی خود به روزنامه اطلاعات در مورد تجدید نظر در لایحه نهائی قانون استخدام کشوری نوشته است:

براساس تبصره ماده ۷۴ قانون استخدام کشوری، وزارتخانه ها و موسسات دولتی میتوانند کارمندانی را که بیش از ۲۰ سال سابقه خدمت دارند بازنشسته کنند، دراین میان هستند کارمندانیکه براساس این تبصره بازنشسته شده‌اند و بعلت اینکه از مدت دو سال آخر خدمت خود چند ماه و حتی در برخی موارد یکی دو روز کسر خدمت دارند، از دریافت یک پایه استخدامی محروم شده‌اند.

به این دلیل پیشنهاد می شود، همانطور که کارمندان شاغل بشرط اشتغال دوسوم از مدت دوسال خدمت مشمول گرفتن یک پایه میگردند، بکارمندان بازنشسته‌ای هم که براساس مقررات تبصره ۷۴ قانون استخدام بازنشسته شده‌اند، چنانچه از مدت دوسال اخر خدمتشان دوسوم مدت مزبور را در حال اشتغال بوده اند، یک پایه استحقاقی به آنان داده شود.

آقای دلشاد در دنباله نامه خود اضافه کرده است: در تجدید نظر در لایحه نهائی قانون استخدام کشوری تنها اصلاح مقررات اداری و استخدامی کافی نیست بلکه باید نحوه اجرای این مقررات نیز اصلاح شود و در لایحه نهائی قانون استخدام کشوری ترتیبی برای تعیین ضوابط اجرائی مقررات اداری و استخدامی اتخاذ گردد. بعنوان نمونه مدتها است که مقررات طبقه بندی بازنشستگان تصویب و برای اجرا به کلیه وزارتخانه ها و موسسات دولتی ابلاغ گردیده است ولی هنوز بطور کامل طرح طبقه بندی بازنشستگان در وزارتخانه ها و موسسات دولتی اجرا نشده است.

حرفهایی از آن سوی سیم

مشکلات خود را به استثنای بعد از ظهر پنجشنبه و روزهای تعطیل با اطلاعات درمیان بگذارید.
تلفن ۳۲۸۴۳۱ از ساعت ۸/۳۰ صبح تا ۴ بعد از ظهر دراختیار شماست.

حیف از این فضای سبز

در کیلومتر ۸ جاده قدیم کرج بیمارستان شماره (۲) بیمه های اجتماعی قرار دارد که اطراف آن، از سالها پیش درختکاری شده وامروز برای مراجعان به بیمارستان یک پناهگاه وسایبان خوبی است. از این گذشته وجود این درختان، زیبائی خاصی بر محدوده بیمارستان بوجود آورده است، اما متاسفانه مدتی است دیگرص از ابیاری درخت ها خبری نیست ورفته رفته برگهای سبز آنها رو به زردی میگراید ودارد خشک میشود. من نمیدانم مسئول ابیاری باین درخت ها کدام سازمان است ولی مردمی که هر روز به ملاقات بیماران میآیند ومردمی که ساکن اطراف این بیمارستان هستند از خود میپرسند چه حکمتی است که درختی را با انهمه زحمت پرورش میدهند تا تنومند گردد، آنوقت این چنین بی توجهی روا میدارند که خشک شود؟!

زارع

عدم ضابطه در تعیین ایستگاه اتوبوس

خط ۱۳۲ که مبدا حرکت آن میدان بروجردی است، از شاه آباد تا ناصر خسرو ایستگاه ندارد که در نتیجه مسافران این خط اگر در فاصله بین شاه آباد تا ناصر خسرو کاری داشته باشند، ناگزیر باید در اول شاه آباد پیاده شوند ومثلا تا اواسط خیابان سعدی را پیاده طی کنند. جالب این است که در بعضی از خطوط، فواصل ایستگاهها آنقدر نزدیک بهم است که میتوان با چند قدم آن را طی کرد. آنوقت من نمیدانم هدف مسئولان امور از این که در فاصله خیابان شاه آباد تا ناصر خسرو ایستگاهی برای خط ۱۳۲ در نظر نگرفته اند چیست؟

حسن علیانی

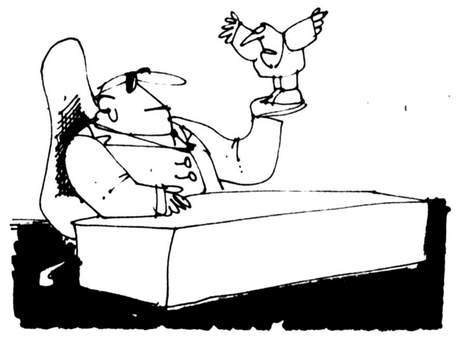

وزیر راهم تحویل نگرفتند

یکی از علل بارز ناراضی تراشی، جوابهای بی سرو ته و سرگردان کننده مسئولان اغلب سازمانهای دولتی، بارباب رجوع است. مخصوصا مسئولان آب و برق و مخابرات که تقریبا با همه مردم سرو کار دارند. مثلا اشتباهاتی راکه در صورت حسابهای ارسالی این سازمانها دیده میشود، بگردن کامپیوتر زبان بسته می اندازند و در شهرهایی هم که صورت حسابها دستی نوشته می شود، مسئولان مربوط حاضر بقبول اشتباه خود نیستند. برای روشن شدن مطلب بلایی را که صورتحساب تلفن بسر خود من آورده است به عنوان مثال می آورم، از آذرماه ۱۳۵۴ که تلفن منزل ما رابرقرارکردند تا اول فروردین ۳۶ حدود ۷ هزار شماره کارکرد داشتیم که تقریبا ماهی یکهزار ریال میشد، ولی یکمرتبه کارکرد صورتحساب فروردین و اردیبهشت ماه ۳۶ به «۴۴۴۶۸» شماره و مبلغ ـ/۱۳۳۷۳۴ ریال، برای ۵۵ رسید که البته این کارکرد برای یک خانواده ۴ نفری بدون مستاجر و بدون ارتباط با خارج از کشور، غیر قابل تصور بود. بهمین دلیل بمسئولان شهری واستانی شکایت بردیم ولی چه فایده، زیرا با قطع تلفن وتهدید اینکه آن را در اختیار متقاضی دیگری قرار خواهند داد، مجبورم کردند حقوق ۶ ماهه دریافتی از آموزش و پرورش را بخاطر بی سرو سامانی وضع اداره مخابرات خوی و عدم توجه مسئولان به شکایتها، تقدیمشان کنیم!

چندی بعد که شنیدیم آقای وزیر پست و تلگراف و تلفن به «خوی» می آیند، کلی خوشحال شدیم که حتما جناب وزیر بدردما میرسد، اماحیف که خوشحالی ما سرابی بیش نبود، چرا که در جواب بنامه‌ایکه حضورا توسط نماینده خوی در مجلس شورایملی بجناب وزیر تقدیم کردیم. دستور شفاهی دادند که مثل ماههای مشابه محسوب شود. کسی توجهی نکرد! بهر تقدیر، از آن تاریخ ۷ ماه می گذرد و یکبار هم تلگرافی موضوع را تعقیب کردیم، بازهم نتیجه‌ای نگرفتیم و موفق بدریافت جواب نشدیم.

با این وضع معلوم است که ریش مشترکین تلفن همیشه گرو مسئولان مخابرات است و صورتحسابهای دلخواه را بمردم تحمیل می کنند واگر با کسی خرده حساب داشته باشند، و کمی هم خدا نشناس باشند، قادرند خیلی راحت با دستگاههای ازمایش کنتور چندین هزار شماره را در عرض چند دقیقه بشماره های کنتور اضافه کنند!.

کاظم اسدنیا ـ دبیر فیزیک دبیرستانهای خوی

فرانس پرس

حمله نهائی اتیوپی به اریتره

«نیروهای اتیوپی پس از اشغال بندر «مساوه» و چندین شهر و دهکده مهم به حمله نهایی برای در هم شکستن محاصره «اسمره» پایتخت اریتره دست زده‌اند.»

پس از آغاز حمله بزرگ ارتش اتیوپی علیه جدایی خواهان اریتره این نخستین اعلامیه نظامی است که در ادیس آبابا منتشر شده است. انتشار این اعلامیه نشان میدهد که نیروهای اتیوپی کنترل اوضاع را در اریتره کاملا بدست گرفته‌اند، و جنگ وارد مرحله قطعی شده است.

در اعلامیه توضیح داده شده است که واحد ۵۰۱ ارتش آزادی بخش اتیوپی روز دهم ژوئن شهر «تی کیل دینگا» را در شمال «گوندار» ترک گفته و پس از گذشتن از رودخانه «تکزه» شهر «اماحجر» در نزدیکی مرز سودان را اشغال کرده و در هفته سوم ژوئن نیز شهر مهم «تسنی» و چند شهرک دیگر را تصرف کرده‌اند.

گزارش هایی که در چند روز اخیر به خرطوم میرسید نشان میداد که ارتش اتیوپی به استحکامات جبهه آزادی بخش در اریتره واقع در نزدیکی مرز سودان رخنه کرده و با وجود ریزش بارانهای سیل آسا در دو ستون بسوی شهرهای «تسنی» و «بارنتو» پیشروی می کنند. با سقوط این دو شهر نیروهای جبهه آزادی بخش اریتره از کلیه پایگاههای خود در جنوب غربی ایالت رانده شده و چاره دیگری جز دست زدن به عملیات کماندویی نخواهند داشت.

جبهه آزادی بخش که نخستین سازمان آزادی بخش اریتره و نیرومندترین آنها بود امروزه در وضع بسیار مشکلی قرار گرفته و در حقیقت قربانی اختلافهای شدیدی شده است که از مدتها پیش در داخل جبهه پدید امده است.

در عوض جبهه خلق آزادی بخش که عمده قوای آن اکنون در فلاتهای مرتفع اریتره و جنوب شرقی ایالت مستقر شده‌اند از نیرومندترین سازمانهای آزادی بخش اریتره بشمار میرود. رهبری سومین جبهه آزادی بخش اریتره را که از کمک عربستان سعودی بر خوردار است عثمان صالح بعهده دارد نیروهای مسلح عثمان از سه هزار نفر تجاوز نمی کند که تا چند روز پیش در منطقه «آگوردات ـ تسنی» موضع گرفته بودند.

جبهه خلق آزادی بخش اریتره با یک نیروی چهل هزار نفری «اسمره» را محاصره کرده است. برتری نیروهای اتیوپی از لحاظ تسلیحات جنگی اریتره‌ای ها را مجبور کرده است که نیروهای خود را در مناطق وسیعی پراکنده سازند.

در حال حاضر سرهنگ منگیستوهایله ماریام میخواهد حمله بزرگ اتیوپی هر چه زودتر با پیروزی پایان یابد. چرا که نبردی در اری تره در گرفته برای هر دو طرف نتایج سیاسی و مهمی بدنبال خواهد داشت و بی شک یک عامل تعیین کننده در جنگ ۱۷ ساله اری تره خواهد بود.

در این پیکار هم اتیوپی و هم اریتره ای ها با موجودیت سیاسی خود بازی میکنند. گزارش هایی که جسته و گریخته از ادیس آبابا به خارج میرسد نشان میدهد که در چند هفته اخیر مبارزه سیاسی در پایتخت ابعاد گسترده تری پیدا کرده است.

به گفته دیپلماتهای ساکن آدیس آبابا سرهنگ دوم منگیستوهایله ماریام اکنون تمام کوشش خود را برای حفظ موقع خویش بعنوان رئیس کشور و مرد نیرومند اتیوپی بکار میبرد.

گفته میشود شوروی ها میکوشند بهر وسیله‌ای که شده منگیستو را وادار به کناره گیری کرده و یک نفر دیگر از شخصیت های اتیوپی را که بیشتر مورد اعتماد مسکو است به قدرت برسانند بنابر این پیروزی ارتش اتیوپی در اری تره برای او اهمیت حیاتی دارد.

از سوی دیگر دولت اتیوپی در برابر یک بحران اقتصادی قرار گرفته و خشکسالی تازه‌ای نظیر خشکسالی ۱۹۷۳ کشور را تهدید میکند. در عین حال چریکهایی که در کنار ارتش منظم اتیوپی در جنگ اوگادن شرکت داشتند و شماره انها به ۱۵۰ تا دویست هزار نفر میرسد بیش از پیش آثار نارضایی از خود نشان میدهند و در چند هفته اخیر بارها در خواست اضافه حقوق کرده‌اند. عده‌ای از این مردان مسلح اکنون در جنگ های اریتره شرکت دارند. باین ترتیب دولت اتیوپی بین دو خطر بزرگ ورشکستگی و شورش قرار گرفته و برای رهایی از این پیروزی سریع و چشمگیر نیروهای هایله ماریام در اریتره ضروری است.

در محافل دیپلماتیک ادیس آبابا شایع است که شوروی بی میل نیست، سروان «لگسن اسفا» رئیس کمیته سیاسی و مرد نیرومند شماره ۲ رژیم جای سرهنگ منگیستو را بگیرد. نتیجه مبارزه قدرت که از مدتی پیش بین این دو نفر در گرفته در ماه سپتامبر که قرار است تشکیل حزب منحصر بفرد اتیوپی رسما اعلام شود روشن خواهد شد. در ان هنگام ممکن است منگیستو از کار بر کنار شود و جانشین او مساله اریتره را بر اساس تشکیل یک کشور فدرال از راه گفتگوهای مسالمت امیز حل کند.

اجتماع کوکلاس کلانها

کوکلاس کلانها در چند روز گذشته چند اجتماع در ایالات متحده تشکیل دادند و خواستار اخراج سیاهپوستان و زرد پوستان از این کشور شدند. انها از اینکه بیسنر کارمندان دولت فدرال امریکا مخصوصا اداره ثبت سیاهپوست هستند و رقم مهمی از افراد نیرو های مسلح امریکا را سیاهپوستها تشکیل می دهند اعتراض داشتند. به عقیده اینان ۲۲ میلیون سیاهپوست امریکائی باید برای اصلاح افریقا به این قاره بازگردانیده شوند و زرد پوستان نیز به هنگ کنگ اعزام گردند. عکس یک اجتماع انها در ایالت می سی پی را نشان می‌دهد.

سیر الخطیب

تشرین چاپ دمشق

اسرائیل همچنان سرسخت و آشتی ناپذیر است

پایان کرفتن بدون نتیجه کنفرانس «لیدز» میان نمایندگان مصر، اسرائیل و آمریکا، ناظران سیاسی را به تجزیه وتحلیل نظر کارتر در مصاحبه با سردبیران مطبوعات آمریکا وامیدارد.

کاوتر گفت:

چنانچه بعنوان گفتگوکننده اصلی یا میانجی شکست بخوریم ـ تنها راهی که پیش روی ماباقی میماند ـ کنفرانس ژنواست.

وی اضافه کرده بود که دولت او پیشنهادهای محرمانه مصر را تسلیم اسرائیل خواهد کرد و با اینکه میداند که این پیشنهادها کافی نیست، مع الوصف توجه مسئولان اسرائیلی را جلب خواهد نمود.

گفتگوی مستقیم

این اظهارات کارتر نشان داد که وی آگاهی کاملی از پیشنهادهای مصر که آنرا محرمانه قلمدادکرداشته است و خوشبینی اودایر براینکه پیشنهادهای مزبور گامی است که در راه درست برداشته میشود نشان داد که کارتر بهترین راه را تهیه زمینه گفتگوی مستقیم میان مصرواسرائیل میداند تا نقاط اختلاف و توافق طرفین معلوم شود.

✱ اگرکارتراز پیشنهادهای مصرآگاهی کامل داشته است، پس چرا «موندیل» باانورسادات بگفتگو پرداخت؟

گفته میشود که «موندیل» دو پرسش زیررا در گفتگوهای خود با انورسادات مطرح ساخته است.

پرسش اولی در مورد چگونگی شرکت دادن فلسطینیها در گفتگوهابدون اینکه سازمان رهائی بخش فلسطین، دراین میان نقشی داشته باشد.

دوم ـ درمورد چگونگی تضمین امنیت اسرائیل درصورت خروج نیروهای اسرائیل از ساحل غربی رودخانه اردن ونوارعزه.

✱ انچه فلسطینیها غیرعضو سازمان رهائی بخش فلسطین را تاکید میکند این است که رادیو اسرائیل هم یاداورشد یکی از مهمترین پرسشهای اسرائیل از مصراین است:

ـ ایا مصر تعبیرکارتررا در ملاقات خودباسادات در اسوان قبول دارد که گفته بود فلسطینها حق دارند، درتعیین سرنوشت خویش شرکت کنند و در آنموقع گفته شد که منظور کارتراین است که فلسطینهائی شرکت داده شوند که هیچگونه رابطه‌ای باسازمان رهائی بخش نداشته باشند. وبرژینسکی هم این نظرکارتررا چنین تفسیر کرد و گفت: حالا میتوانیم به سازمان رهائی بخش فلسطین بگوئیم خداحافظ! در حقیقت دولت کارتربا چنین نظری که نسبت به فلسطینها دارد با طرح بگین درمورد حکومت خود مختاردرساحل غربی رودخانه اردن و نوارعزه هماهنگی دارد.

پرسش دیگری که اسرائیل از سادات دارد این است:

ـ آیا دولت مصر با نظرامریکا نسبت به قطعنامه شماره ۲۴۲ شورای امنیت، دائر براینکه این قطعنامه اسرائیل را ملزم میسازد که از همه اراضی اشغالی عقب نشینی نماید هماهنگی دارد؟.....

✱ درپرتو انچه ذکرش رفت میتوان گفت که دولت انورسادات دوروز پس از رسیدن پاسخ اسرائیل به پرسش های وزارت خارجه امریکا پیشنهادهای خودرا ازطریق وزیرخارجه مصر تسلیم سفیر امریکا در قاهره کرد و این پیشنهادهااینک که کنفرانس «لیدز» باشکست مواجه شده همچنان مورد بحث و بررسی قرارخواهد گرفت.

حال به بینیم که چرا کارتر پیشنهادهای اسرائیل و مصررا که در کنفرانس لیدز به نتیجه‌ای نرسیده‌اند کافی ندانسته است.

اولین پرسش از پرسشهای امریکا از اسرائیل این بود که نقش فلسطینیها پس از ورود به دوران حکومت خود مختارچه خواهد بود؟

پاسخ اسرائیل چنین بود:

ـ پس از پنجسال از حکومت خودمختار که دوران آن بلافاصله پس از برقراری صلح آغاز میشود گفتگوها در مورد ماهیت روابط میان طرفهای متخاصم براساس پیشنهادهمه طرفها شروع میشود.

ـ برای رسیدن به یک توافق همه طرفها با شرکت نمایندگانی از جانب ساکنان ساحل غربی رودخانه اردن و نوارعزه بررسی لازم را شروع میکنند.

ـ دولت اسرائیل معتقد است که ادامهٔ تلاشهای صلح ضرورتی است حیاتی برای برقراری صلح میان اسرائیل و همسایگان آن.

البته رازمعمای این پاسخهای مبهم را که به پرسشهای امریکائی داده‌اند بگین نخست وزیراسرائیل موقعی افشاکرد که دراردانتقادهائی که نسبت به پاسخهای اسرائیل شده بود گفت آینده ساحل غربی رودخانه اردن و نوارغزه واقعیتی است که خودش ماهیت خودش را نشان میدهد.

ارتباط با اسرائیل

درمورد پاسخ مصرهم این اعتقاد وجوددارد که انورسادات با طرح کردن سیاست پرکردن خلاموجوددرساحل غربی رودخانه اردن ونوارغزه بوسیله دوحاکمیت مصری واردنی از لحاظ زمان لازم برای پرکردن این خلاء از یکطرف ورابطه‌ای که میان دولت اسرائیل و دوموجودیت مصری واردنی از لحاظ روابط اقتصادی واداری وسیاسی بوجود خواهد آمد از طرف دیگر پاسخ کافی نداده است. بویژه اینکه اسرائیل ساحل غربی و نوارغزه راازلحاظ اقتصادی به اسرائیل ارتباط داده است.

ـ ازاینجامعلوم میشود که دولت کارترسعی دارد براه حل مشترکی میان پیشنهادهای سادات و اسرائیل برسد و عملا به این راه حل رسید زیراانورسادات مخالفت خودرا با سازمان رهائی بخش فلسطین اعلام کرد و از عده‌ای از فلسطینهای ساحل غربی و نوار غزه بعنوان جایگزین دعوت نمود.

ـ باشکست کنفرانس «لیدز» وبااینکه سادات با سازمان رهائی بخش فلسطین مخالفت کرده است دولت امریکا بازهم از سادات انتظار دارد علاوه برتعویق گفتگوهای مسئله فلسطین بابعداز برقراری صلح، بااجرای موضوع حکومت خود مختار که بگین اجرای آن را در ساحل غربی رودخانه اردن آغاز کرده است موافقت کتبی کند.

۲ـ دومین موضوع بستگی بنظر انورسادات درقبال فرودگاههای یهودی و پایگاههای امریکائی بجای نیروهای سازمان ملل متحد دارد و اگر این موضوع را هم در نظر بگیریم که شرط اسرائیل برای موفقیت راه حل برقراری ارتباط اقتصادی و فرهنگی میان طرفین میباشد، خواهیم دید که مشکلات همچنان باقی است.

۳ـ سومین مسئله که درگفتگوهای موندیل با انورسادات مطرح شد، مسئله مشخص کردن موقعیت و نقاط تمرکز نیروهای مسلح مصر در غرب گذرگاه «متلا» است که این نیروها در پایان کاربه نفع سه طرف امریکا و مصر و اسرائیل بکار گرفته خواهد شد.

کریسچن ساینس مونیتور

اشتباه سیاسی امریکا در آنگولا

انتخاب رفتار تازه‌ای با انگولا ضرورتی است که آمریکا در التفات کردن به آن تاخیری طولانی روا داشته است. پشتیبانی آمریکا از طرفهای بازنده جنگ داخلی ۱۹۷۵ آنگولا ـ و بعد از آن ـ کمکهای نظامی معتنابهی که کوبا دراختیار طرف پیروزمند آن جنگ قرار داد تا کنون از بوجود امدن پیوندهای رسمی میان آمریکا و آنگولا و از نفوذ ایالات متحده در کشوری که تا چند سال پیش مستعمره پرتغال بوده و با داشتن ۸ میلیون جمعیت سرزمینی سرشار از ثروتهای طبیعی و معدنی است، جلوگیری کرده است.

همانطور که «اندرو یانگ» نماینده امریکا در سازمان ملل بیش از یک سال قبل گفته است کوبائیان در آنگولا نیرویی هستند که حضورشان موجد ثبات است. در غیاب هر کمکی از جانب قدرتهای باختری، آنگولا باید بخاطر کمکهایی که بصورت فنی از کوبا دریافت میکند ـ و همچنین از بابت حضور ۲۰۰۰۰ سرباز کوبایی در خاک آنگولا، سپاسگزار باشد. کوبایی ها نه فقط اقتصاد ملی آنگولا را یاری میدهند، بلکه حضور نظامی آنان موجد نیروی باز دارنده‌ای است که تلاش «اونیتا» (اتحاد برای استقلال کامل آنگولا که از طرف رژیم های آفریقای جنوبی و زئیر حمایت میشود) را برای متلاشی کردن تمامیت ارضی آنگولا و جدا کردن مثلث جنوبی خاک آن ناکام میگذارد و از سقوط این کشور تازه به استقلال رسیده در دومین ورطه جنگ داخلی پیشگیری می کند. رسالت دیگر کوبائیان این است که به «اگوستینونتو» رئیس جمهور آنگولا کمک میدهند تا چیرگی خود را بر کشور و حکومتی که در رأس آن قرار گرفته است از دست ندهد تا کنون کوبائیان دست کم یک بار جلوی سرنگون شدن «نتو» را بوسیله دشمنانی که در داخل ارتش آنگولا داشته است گرفته‌اند.

کوبایی ها مسلما نیرویی نیستند که وجودشان در آنگولا برای این کشور برقراری یا تعمیم دمکراسی را به ارمغان آورد.

بعلاوه آنها احتمالا مبتکران حمایت کننده اولین و دومین حمله ژاندارم های کاتانگایی از آنگولا به ایالت پر ثروت «شابا» در جنوب زئیر بوده‌اند. با همه اینها جروبحث های آمریکا با کوبا نباید بصورت مانعی درآید که راه حصول یک بهبود اساسی را در موضع آمریکا در جنوب آفریقا سد کند و آنگولا چنانکه میدانیم یکی از پر اهمیت ترین بخش های منطقه جنوب آفریقا را تشکیل میدهد.

همکاری آنگولا (با امریکا) عامل بازدارنده ای خواهد بود که از وقوع حملات دیگر به «شابا» جلوگیری خواهد کرد و از این راه ثبات منطقه جنوب و جنوب مرکزی آفریقا را نیرومندتر خواهد ساخت. آنگولا با ایفای نقشی از این نوع در عین حال به تحکیم و طولانی تر کردن دوران آرامشی که مخصوصا زئیر برای فایق آمدن بر پریشانی های اقتصادی و سیاسی اش مطلقا نیازمند آن است کمکی شایسته خواهد کرد. کوبائیان و شوروی ها ممکن است باز هم بر پا کردن حملات مسلحانه علیه شابا را قبل از هر چیز به نیت حفظ سطح بالای تشنج در منطقه تشویق کند. اما سهیم شدن در تسهیلاتی از این قماش ایفای نقشی نخواهد بود که در عمق به سود منافع آنگولا باشد.

آنچه که از نظر اقتصادی برای آنگولا خوب است میتواند برای زئیر و زامبیا نیز سودمند باشد. دو کشور اخیر که هر دو از مهمترین صادر کنندگان مس در جهانند طی مدتی طولانی (در گذشته) محصولات سنگ مس تغلیظ شده صادراتی خود را از طریق راه آهن ۷۰۰ میلی که بوسیله انگلیسی ها ساخته شده و واگنهای مورد استفاده در آن هنوز هم بوسیله لکوموتیوهایی که چوب را بعنوان سوخت اصلی می سوزانند حرکت داده میشوند بندر «لوبیتو» در آنگولا حمل میکردند تا از آنجا به بازارهای ممالک صنعتی باختری فرستاده شوند. این راه آهن در ۱۹۷۵ بوسیله شورشیان گروه «اونیتا» قطع شده و تا کنون نیز بر اثر حملات آنها بسته مانده است.

گشوده شدن دوباره این راه آهن بنحوی فاحش از مخارجی که زئیر و زامبیا در حال حاضر برای حمل سنگ مس صادراتی خویش متحمل میشوند خواهد کاشت. (زئیر اکنون سنگ مس صادراتی خود را با استفاده از یک خط آهن دیگر که وضعی بسیار ناباب و غیرقابل اطمینان دارد و همچنین بوسیله کامیون ها ـ و مخصوصا بوسیله کشتی از طریق یک راه آبی که به دهانه رودخانه کنگو منتهی میشود حمل میکند و زامبیا بنوبه خود منحصرا متکی بر خط آهن بسیار پر ازدحامی است که بوسیله چینی ها ساخته شده و به بندر شلوغ دارالسلام در تانزانیا منتهی میگردد).

عامل دیگری که باید از ان سخن گفت «نامی بیاست. در حالیکه این سرزمین تحت حاکمیت آفریقای جنوبی رفته رفته به استقلال نزدیک میشود نیازمند آن است که کمتر و کمتر از هر زمان دیگر از خطرات تشنجی که مرزهای شمالی اش را تهدید میکند احساس ایمنی داشته باشد.بدون همکاری یاتائید انگولا برای نامیبیا غیرممکن خواهد بود که فعالیت خصمانه شورشیان مسلح رامهار کند و یا برق بدست امده از سد رودخانه «کولن» (رودی که نامی بیا و آنگولا را بعنوان مرزی طبیعی از یکدیگر جدا میکند) و یا حتی آب آن را برای آبیاری بخشی مهم از اراضی نامی بیا مورد استفاده قرار دهد.

واشنگتن پست

آفریقا، قاره چپاول شده

رهبران آفریقا که برای بر پا کردن کنفرانس اخیر سران کشورهای عضو سازمان وحدت آفریقا به خرطوم آمده بودند، پی کار خود رفته‌اند. صدای موتوسیکلتهای متعددی که اتومبیل های مرسدس بنز پرزرق و برق حامل سران ممالک آفریقایی را طی مدت برگزاری کنفرانس خرطوم در خیابانهای این شهر اسکورت میکردند خاموش شده است و سربازانی که با مسلسل های خودکار در اطراف محل برگزاری کنفرانس پاس میدادند به پادگانهای خود بازگشته‌اند.

با همه اینها پرچم های ۴۹ کشور عضو سازمان وحدت آفریقا هنوز هم در برابر تالار بزرگ «دوستی» که مشرف بر نیل آبی قرار دارد و بوسیله چینی ها ساخته شده هنوز هم در حال اهتزاز باقی مانده است. حضور این پرچم های رنگارنگ در کنار یکدیگر «سمبول» رویای یگانگی برای آفریقای مستقل ـ یعنی آرزویی است که سالها قبل بوسیله قوام نکرومه ـ نخستین رئیس جمهور کشور غنا پس از به استقلال رسیدن آن در جلسه افتتاحیه سازمان وحدت آفریقا در ۱۹۶۳ بیان شده است.

«من نمیتوانم امنیتی برای کشورهای آفریقایی تصور کنم، مگر آنکه رهبرانی نظیر ما ـ کسانی که در اینجا گرد آمده‌اند ـ قبل از هرچیز بدور از هرتردیدی درک کنند که نجات و رستگاری آفریقا در گرو یگانگی آن است. «اگر قرار باشد که ما آزاد بمانیم و اگر قرار باشد که بطور کامل از مواهب ثروت عظیم آفریقا بهره مند گردیم باید متحد شویم و در یگانگی برای دفاع از تمام آفریقا و برای بهره برداری کامل از منابع ثروتهای انسانی و طبیعی این قاره به سود تمام مردمش تعمق و طراحی کنیم».

پانزده سال بعد از آن روز بقول یک دیپلمات آفریقایی، اگر امکان داشت که نکرومه فقید از گور خودخارج شود و در کنفرانس سران سازمان وحدت آفریقا در خرطوم حضور یابد، تقریبا بطور قطع خود را با نمایش غریبی از آفریقایی که بعد از بدست آوردن استقلالش سخت دستخوش تفرقه و تشنج است، روبرو میبافت.

کنفرانس خرطوم نشان داد که افریقا هنوز شرب الیهودی از ممالکی است که سخت دچار تفرقه هستند که با نوعی تعصب آمیخته با حسد سعی دارند از استقلالی که بتازگی تحصیل کرده‌اند، دفاع کنند و در اینحال روابط آنها هنوز بطور عمده عبارت از مجموعه مناقشات است که منابع محدودشان را در کام اژدهای مسابقه تسلیحاتی تباه میکند.

کورت والدهایم دبیر کل سازمان ملل، ضمن نطقی که در کنفرانس خرطوم ایراد کرد در حالیکه سران آفریقایی را مستقیما مخاطب ساخته بود به برخی از عواقب فلاکت بار وضع کنونی قاره سیاه اشاره کرد. وی گفت در بسیاری از کشورهای آفریقایی اندازه غذایی که برای هر فرد انسانی تولید میشود از زمان به استقلال رسیدن آفریقا تا کنون بطور محسوس کاهش یافته است. چنانکه در حال حاضر بیش از ۸۳ میلیون نفر در این قاره وجود دارند که کمتر از مقادیری که برای حفظ سلامت یک انسان مطلقا ضروری دانسته میشوند ـ میتوانند ـ مواد غذایی بدست آورند. دبیر کل سازمان ملل گفت که امروز بیش از ۴ میلیون آواره در آفریقا وجود دارند و تنها جنگی که بین اتیوپی و سومالی در صحرای اوگادن درگیر شد (و با پیروزی اتیوپی پایان یافت) بیش از یک میلیون نفر دیگر را آماده کرده است.

مسایل حقیقی

دست کم برخی از رهبران آفریقایی بر این نکته وقوف یافته‌اند که این قاره باید در اولویتهای کنونی خود تجدید نظر کند. یکی از این رهبران ژنرال «اولوسگون اوبا سانجو» رئیس رژیم نظامی نیجریه است که در کنفرانس خرطوم اظهار داشت: دیر یا زود ما باید بنای التفات کردن به مسائل حقیقی آفریقا را بگذاریم، مسائلی که به زندگی روزمره مردم عادی آفریقا مربوط میشوند و این مسائل بهیچوجه به مسلک های خارجی و یا با این مساله که کدام ابر قدرت خارجی محق تر است تا در آفریقا اعمال نفوذ کند شباهت و یا رابطه‌ای ندارند.

رهبر نیجریه سپس گفت که مسائل اساسی آفریقائیان مربوط به روبرو شدن با خطر گرسنگی؛ با مسائل آموزش و پرورش؛ بهداشت و مسکن است... ما آفریقائیان نیاز به کمکهای اقتصادی معتنابهی داریم تا زیان های هنگفتی را که در دوران سیادت استعمار بر آفریقا تحمل کرده‌ایم، جبران کنیم. هیچ نوع جنگ افزاری اعم از کهنه یا مدرن که صرفا برای نابودی یا خودکشی میتواند مورد استفاده قرار گیرد و یا هیچ نوع شعار های مسلکی از نوع ره آورد های مشاربی که بهیچوجه جوابگوی مسائل آفریقائی نیستند نمیتوانند مردم این قاره را یاری دهند تا بر تیره روزیهای خویش فائق آیند.

«اگوستینونتو» رئیس جمهور آنگولای مارکسیست که ۲۰۰۰۰ سرباز کوبایی در کشورش حضور دارند تا شورشیان خصم او را سرکوب کنند، بنوبه خود به سازمان وحدت آفریقا تاکید کرد که توجهش را بیشتر و بیشتر به توسعه معطوف کند. رهبر آنگولا گفت: امروز آفریقا شباهت به پیکر بیجانی دارد که به زمین افتاده است و هر لاشخوری بخود اجازه میدهد تا تکه‌ای از این پیکر را با چنگ و منقار خون آلودش جدا کند. «نتو» اضافه کرد که آفریقا هرگز بطور کامل «آزاد» نخواهد شد مگر آنکه از نظر اقتصادی استقلال پیدا کند. او به سازمان وحدت آفریقا اندرز داد که نقشه‌ای برای صنعتی کردن قاره سیاه طراحی کند تا ملتهای این قاره بتوانند از منابع فراوان ثروتهای طبیعی و انرژی و مواد اولیه و معدنی خویش بخاطر اعتلای شرایط زندگی خودشان و فرزندانشان بهره برداری کنند. منابعی که در حال حاضر به قیمتهایی که از کنترل آفریقائیان خارج است به کشور های توسعه یافته دنیای صنعتی فروخته می شوند و در حقیقت ممالک ثروتمند این منابع را همچون چپاولگران از چنگ مردم آفریقا خارج می کنند.

نبرد سوئز

آخرین کتاب (۱۱)

محمد حسنین هیکل

سر افعی در قاهره است

✱ براساس قولی که ناصر به «پینو» داده بود، ده روز پس از پایان مذاکراتش با «پینو»، در میان مراقبتهای شدید ماموران پلیس، نمایندگان انقلاب الجزایر و پاریس در قاهره جمع شدند. اولین جلسه تشکیل شد. شش ساعت بحث و گفتگوی بی نتیجه، چرا که هیئت فرانسوی حاضر به شرکت در دومین جلسه نشد و به بهانه آگاه کردن پاریس از پیشنهادات نمایندگان الجزایر قاهره را ترک گفت. سفارت فرانسه در قاهره بار دیگر بوزارت خارجه مصر اطلاع داد که این مذاکرات باید حالت سری خود را حفظ کند و خبر آن به روزنامه ها نرسد. مصر به قول خود وفادار بود. اما فرانسه...؟ سیل اسلحه فرانسوی بسوی اسرائیل روان بود. روزنامه های پاریسی عبدالناصر را فرعون جدید می خواندند. و فرعون با همه قلبش انقلاب الجزایر را یاری میداد و بن بلا و کریم بلقاسم و ایت احمد، عزیزترین برادرانش بودند.

یکبار دیگر در پایان سال ۱۹۵۵ فرانسه به «تیتو» متوسل شد تا شاید با نفوذ روی ناصر، کاری کند که مصر اینهمه به انقلاب الجزایر یاری ندهد. ناصر در جواب نامه «تیتو» برای مبارز قدیمی یوگسلاو نوشت: اسلحه فرانسوی بدون توقف به اسرائیل می رود. و اسلحه مصری به الجزایر. اینبار علاوه بر وظیفه قومی خود نسبت به الجزایر، به این دلیل به آنها کمک می کنیم که، از مصر دفاع کرده باشیم. میخواهیم فرانسه را به آن درجه از بیچارگی برسانیم که حس کند بهر قطعه اسلحه‌ای که به اسرائیل می فرستد، برای حمایت از خود در الجزایر نیازمند است.

ادامه دارد.

مشکل دانشجویان ایرانی در آمریکا در بدو ورود «مکالمه و نوشتن» درزبان انگلیسی است

امریکا با کمبود استاد زبان فارسی وتاریخ و تمدن و مذاهب ایران روبرو است

۲۳هزار دانشجوی ایرانی درمدارس عالی امریکا

برای مدیران و معلمان تهران لزوم بهبود روش تدریس زبان انگلیسی در مدارس مخصوصا در مورد کسانی که مایل به ادامه تحصیلات خود در امریکا هستند یادآور شد. در این اجتماع که معلمان زبان مدارس راهنمایی تهران دوره تکمیلی می‌بینند نیز شرکت داشتند. دکتر جوشی فرق میان «انگلیسی آمریکایی» و «بریتیش - انگلیش» را تشریح کرد و به راه های تازه‌ای که برای تدریس زبان انگلیسی پیداشده است اشاره کرد. وی گفت طبق آمار های رسمی. در امریکا درحال حاضر بیش از ۲۳۰۰۰ دانشجوی ایرانی در دانشگاه‌ها و مدارس عالی تحصیل میکنند واین بزرگترین رقم دانشجویان خارجی در آمریکا است. او سپس گفت انستیتوی مطالعات آسیایی در سانفرانسیسکو که او مدیریتش رابرعهده دارد در نظر دارد از پائیز امسال دوره زبان فارسی و تاریخ و تمدن و مذاهب ایران دایر کند، ولی از هم اکنون با مشکل کمبود استاد برای این دروس روبرو شده است و این مطلب راضمن تبادل نظر با مقامهای وزارت آموزش و پرورش در میان نهاده است. گفت و شنود دکتر جوشی بامدیران و معلمان تهران چند ساعت طول کشید. عکس وی را در حال صحبت‌در این اجتماع نشان میدهد.

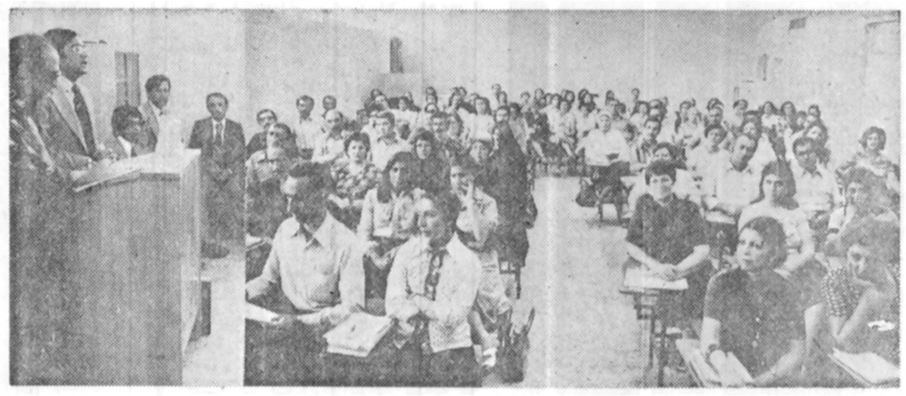

« مشکل دانشجویان ایرانی در آمریکا در بدو ورود،ضعف آنها در «مکالمه و نوشتن» در زبان انگلیسی است».
این مطلب را آقای دکتر وسانت‌جوشی استاد امریکایی و کارشناس آموش وپرورش در اجتماع مدیران و معلمان تهران در دانشسرای راهنمایی شمیران بیان داشت.
وی‌ضمن تشریح‌نظام آموزشی آمریکا، ازدبستان تا دانشگاه،

درمحافل فرهنگی

انحلال دبیرستانهای غیر دولتی که واجد شرایط تبدیل نیستند

● اداره کل آموزش و پرورش تهران بااستفاده از تعطیلات مدارس رسیدگی به وضع دبیرستانهای غیر دولتی پایتخت را از نظر تطبیق با شرایط هشتگانه مصوب شورای آموزش و پرورش و نیز شهریه تحت بررسی قرار داده است.
فاضل فولادی مدیرکل‌آموزش و پرورش تهران درپی دریافت دستور وزیر آموزش وپرورش بخشنامه‌ای به شماره ۳ر۳۰۶۸۱ صادر کرده است که بموجب آن دبیرستان هایی که حائز شرایط هشتگانه مصوب شورای عالی آموزش و پرورش وشورای منطقه نباشند نمیتوانند مبادرت به ایجاد کلاس‌های اول کنند. و معنای این جمله‌آن است که تا۳سال‌دیگرمنحل میشوند چون سال‌بسال کلاسهای آنها کم می‌شود. روسای نواحی ۱۹گانه تهران مکلفشده‌اند اسامی این مدارس را اعلام دارند. ضوابط هشتگانه عبارت است از وسعت مدارس، تعداد اطاق‌ها مفید برای تشکیل کلاسها، تجهیزات مدرسه، معلمان متخصص و ...
این شرایط برای تبدیل از نظام قدیم‌به نظام جدید تدوین شده است.

مسئولیت دقت در طرح کارانه

● از آنجائی که امتیازهای هر معلم‌برای طرح کارانه باید کاملادقیق تهیه‌شده باشد تا از این رهگذر زیانی به خزانه مملکت‌وارد نشود، مسئولیت این کار در تهران برعهده روسای آموزش و پرورش نواحی ۱۹گانه گذارده شده است و در یک دستورالعمل به‌آنها تاکید شده است که دقت لازم رابا کنترل مجدد ساعات کار وعده شاگردان کلاس‌ها وعلاقمندی هر معلم به کار بررسی کنند.

۱۶ تن در تهران برای تاسیس مدرسه خانه و زمین اهداء کردند

● طبق گزارشی که آقای مشیری‌معاون مالی و اداری آموزش و پرورش تهران تنظیم کرده است در تهران ۱۶ تن املاکی را جهت ایجاد مدرسه به دولت اهداء کرده‌اند که سه نفر از آنها خانم هستند. بیشتر این عده خانه‌های خود را و یا ساختمان جهت تاسیس‌مدرسه‌اهداء کرده‌اند و بعضی از آنها نیز زمین داده‌اند تادرآن مدرسه ساخته شود.

مشاور ما پاسخ میدهد

مدیران مدارس انتخابی خواهندشد

مدیر مدرسه :

س ـ میگویند ازمهرماه امسال تعیین مدیران مدارس انتخابی میشود و هرچند مدرسه یك رئیس مجتمع انتخابی خواهد داشت . آیا این مطلب صحت‌دارد؟

ج ـ طبق لایحه‌ای که وزارت آموزش و پرورش به‌پارلمان فرستاده است چنین اقدام‌هایی پیش‌بینی شده‌است . ولی‌گمان نمی‌رود که‌این لایحه درآینده‌ای نزدیك به تصویب برسد ، زیرا پارلمان تا اواسط مهرماه در تعطیلات تابستانی است و از آنجاکه لوایح آموزش وپرورش که با میلیونها دانش‌آموز ،هزاران مدرسه و صدها هزار معلم‌ارتباط دارد .معمولا بابررسی دقیق از تصویب میگذرد واین خود مستلزم ماه ها وقت است در نتیجه‌به‌عقیده ما امکان اجرای آن درسال‌تحصیلی آینده ۳۷ـ۳۸ وجود ندارد. اماطبق این لایحه پیشنهادشده است روسای نواحی یاادارات باتوجه‌به ضوابط موجودو شرایط احراز ، برای هرمدرسه ۳نفر رابه هیئتی‌مرکب از نمایندگان اولیاء اطفال و نمایندگان معلمان همان‌مدرسه پیشنهاد می کنندتایکی رابه‌مدیریت‌مدرسه انتخاب کنند و هرچندمدرسه تشکیل یك مجتمع آموزشی راخواهند دادکه رئیس این‌مجتمع نیز توسط مدیران ضو آن مجتمع انتخاب میشود، البته به پیشنهاد اداره مربوط . لازم‌به یادآوری است‌که دراین‌قسمت از لایحه اشاره به دوره مدیریت نشده است و مسلما ضمن بررسی در کمیسیون های مجلسین تکمیل واصلاح خواهد شد ..

ثبت‌نام ادامه خواهد داشت

ژاله ارزشیاب :

س ـ آیا ثبت‌نام درشهریورماه نیز انجام میشود ؟

ج ـ طبق آئین‌نامه، ثبت‌نام باید قاقبل از آغاز سال تحصیلی وحتی باعذر موجه» بعدازآن وحتی تا امتحانات‌نوبت اول‌ادامه داشته باشد. این‌که‌این کار امسال قبل‌از تعطیلات انجام شد ازاین لحاظ بودکه‌درتابستان مدارس با هجوم برای ثبت‌نام مواجه نشوند و ادارات بتوانند باتوجه به عده‌مشاگرد. احتیاجات مدرسه راپیش‌از مهرماه‌برطرف سازند، پس شما باز هم‌میتوانید برای ثبت‌نام فرزندتان اقدام‌کنید، نگران‌نباشید.

مشاور فرهنگی ما

هر هفته تلفنی به‌دهها‌وشاید صدها سئوال پاسخ‌میگوید و از میان آنها سئوالاتی که برای اطلاع همگان مفید باشد دراین ستون چاپ میکند. سئوالات خودرا از وی به‌عمل‌آورید و همچنین بااو مکاتبه کنید. دردل های فرهنگی شما را نیز یادداشت میکند.

تلفن ۳۲۸۴۳۳ «ساعت ۸تا۱۴»

دردلهای فرهنگی

در مشهد دیپلمه‌ها «زبان انگلیسی» تدریس می‌کنند !

● «علت آنکه دانش آموزان ما درانگلیسی پیشرفت نمی‌کنند نبودن معلم خوب و متخصص دراین رشته درحدنیاز است . درشهر مشهد دربعضی از دبیرستان ها معلمان زبان فرانسه و حتی آموزگاران دیپلمه «انگلیسی» تدریس می‌کنند. من پیشنهاد میکنم دولت دستور دهد ازاین پس فقط دبیران متخصص زبان انگلیسی بتوانند در دبیرستان ها و مدارس راهنمایی، زبان انگلیسی چه‌به صورت موظف و چه حق‌التدریسی تدریس کنند ».

مشهد ـ حسینی « امضاء کاملاخوانده نمیشود »

تکلیف آپارتمانهای معلمان تهران چه میشود ؟

● بیش‌از هفت سال پیش همسر من که معلم تهران است به‌امید صاحب‌خانه شدن سهم شرکت تعاونی مسکن آموزش و پرورش راخریداری کردوتابه امروز دراین راه ۶۵ هزار تومان پرداخت کرده است. پس‌ازتلاش‌های زیادکه‌شرکت توانست زمینی رابدست آوردو ساختمان راشروع‌کند، به‌ما وعده‌دادند مرداد ماه ۳۷ یعنی‌ماه‌جاری صاحب خانه میشویم و مابا خوشحالی تمام مطلب رابه صاحبخانه‌خود اطلاع‌دادیم ولی چندروز پیش که‌به‌محل ساختمان هامراجعه کردم دیدم نسبت به‌بازدید قبلی . هرکار پیشرفتی حاصل نشده است . کارگران گفتند شرکت‌پول کافی نمی‌دهدکه‌ما کار را سریعا تمام کنیم . نمیدانم چرااو سرانجام تکلیف این‌ساختمان ها که روزگاری قرار بود ۹۰ هزار تومان تمام شود واینك به ۴۰۰ هزار تومان رسیده‌است چه‌میشود ؟

ج ـ ابراهیم‌زاده

استثناء برای فوق دیپلمها

● من نمی‌دانم گناه «فوق‌دیپلم‌های راهنمایی» چیست که‌امتیازی برای‌ورود به‌دانشگاه نداریم. همه معلمان‌می توانند در صورت‌پذیرفته شدن هرکنکور دانشگاه ،به عنوان مامور تحصیل به دانشگاه بروند ولیسانسیه بشوند. یافوق لیسانس ها استفاده ازپورس‌به‌خارج بروندو دکترا بگیرند ، ولی هر همه اعلامیه‌های وزارت آموزش و پرورش مربوط به ادامه تحصیل معلمان مینویسند «به استثنای فوق دیپلم‌ها». خوب است برای ما هم فکری بکنند.

ابوالحسن نصرتی «تهران»

پذیرش داوطلب دانش آموز بهیاری

شبکه بهداری و بهزیستی شماره ۴ تهران

آموزشگاه بهیاری روزانه فیروزگر تعداد ۳۰ نفر دانش اموز دختر و پسر برای سال تحصیلی ۳۸ـ۲۵۳۷ از طریق مسابقه و مصاحبه با شرایط زیر می پذیرد.

۱ـ داشتن سلامت جسمی و روانی
۲ـ داشتن کارنامه قبولی سال سوم راهنمائی
۳ـ حداکثر سن ۲۲ سال تمام
۴ـ قبول شدن در امتحان ورودی و مصاحبه

داوطلبین میتوانند از تاریخ نشر این آگهی تا تاریخ ۳۷/۶/۱۵ جهت ثبت نام هر روز از ۸ صبح تا ۴ بعد از ظهر با در دست داشتن سه قطعه عکس ۶×۴ و یک برگ فتوکپی شناسنامه و فتوکپی آخرین مدرک تحصیلی و رسید بانکی مبلغ ۳۰۰ ریال بحساب ۱۰۰۰۰۴ بانک رفاه کارگران شعبه کریمخان زند به آموزشگاه بهیاری فیروزگر واقع در خیابان پهلوی خیابان زمرد ـ ساختمان انستیتو عالی پرستاری فیروزگر طبقه ششم مراجعه نمایند.
دوره تحصیل سه سال و بعد از اتمام دوره دیپلم کامل متوسطه داده خواهد شد.

دکتر نداح
مدیر عامل شبکه شماره ۴
بهداری و بهزیستی تهران

ازهم‌اکنون کولرگازی

هات پوینت

بخرید تادرتابستان دنبال
آخرین کولرگازی هات پوینت نباشید

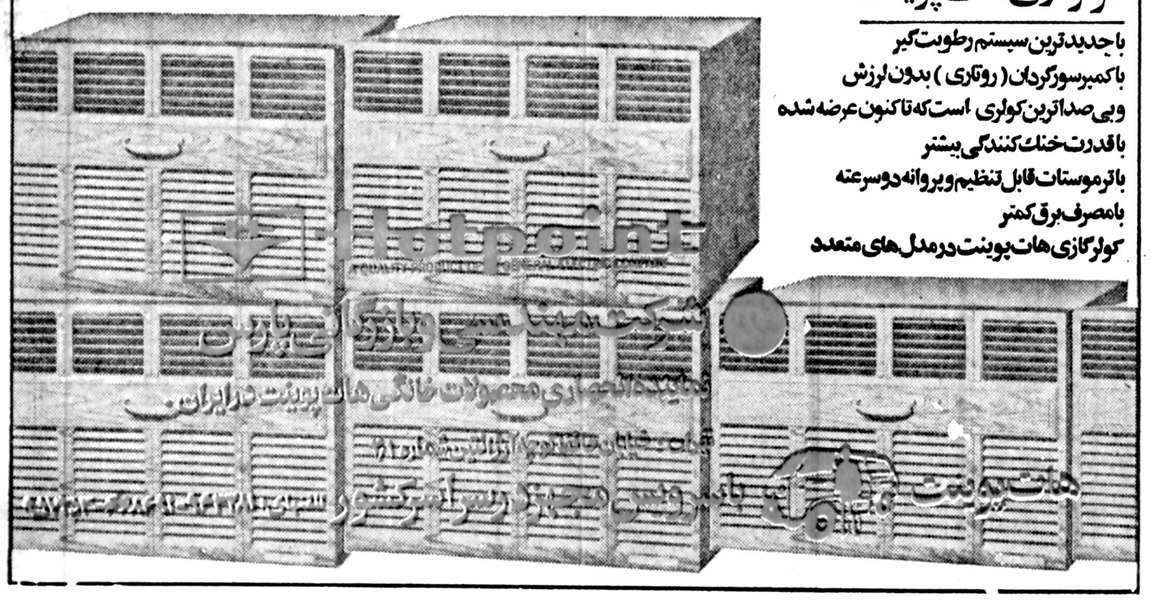

PISHRO.37/153

کولرگازی هات پوینت

باجدیدترین سیستم رطوبت‌گیر
باکمپرسورگردان (روتاری) بدون لرزش
وبی‌صداترین کولری است که تاکنون عرضه شده
باقدرت خنک‌کنندگی بیشتر
باترموستات قابل‌تنظیم وپروانه دوسرعته
بامصرف برق کمتر
کولرگازی هات پوینت درمدل های متعدد

فوتبال جام تخت جمشید

مثلث قدرت در تعقیب پیشتاز

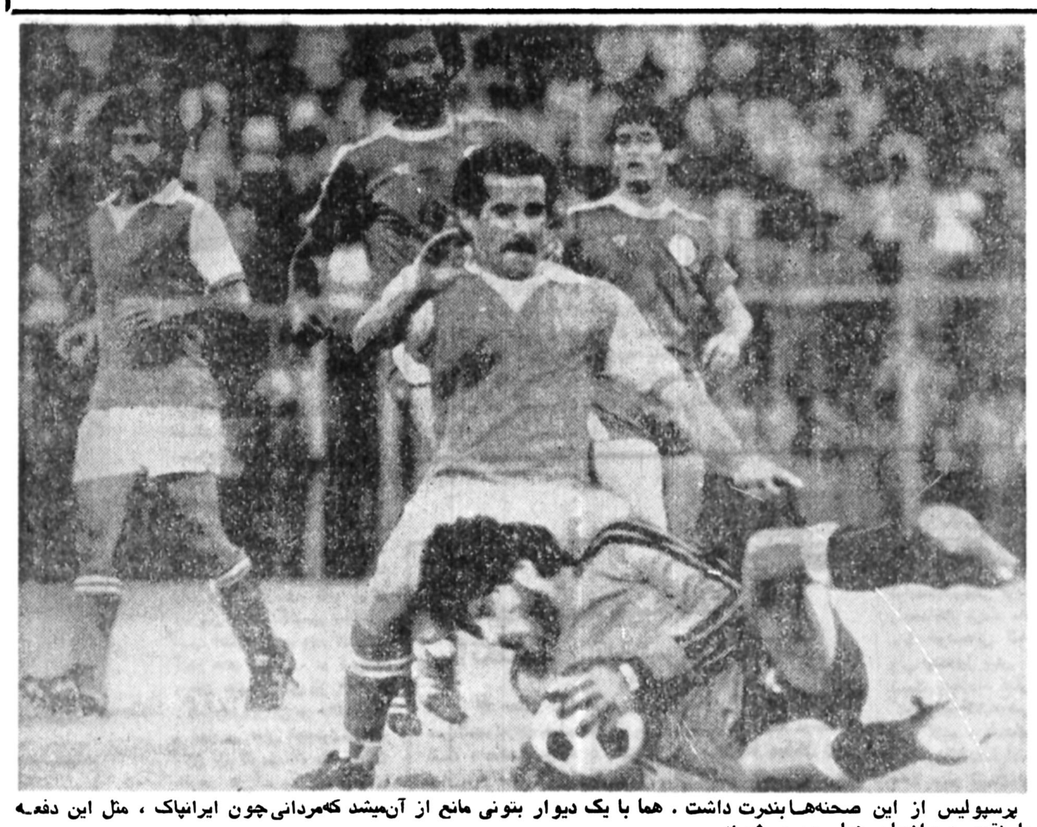

پرسپولیس از این صحنه‌ها بندرت داشت . هما با یک دیوار بتونی مانع از آن‌میشد که‌مردانی‌چون ایرانپاک ، مثل این دفعه با نقدی دروازه‌بان هما روبرو شوند .
موسیوند ، مدافع میانی هما با کمی تاخیر به این صحنه نزدیک میشود . صادقی از پرسپولیس و کاشی‌نژاد از هما دورتر از این دو در افکار خویش غرق‌اند !

شهباز همچنان پیش‌آهنگ باقی ماند، اگرچه‌این‌بارچندان بر اوضاع مسلط نبود و از جانب تیم خرمشهری بسیار عذاب کشید .

با این‌وجود۲ امتیازتفاوت این تیم را حداقل تا یکی دو هفته‌یی بالاتر از بقیه قرار خواهند داد .

پرسپولیس که تعقیب کننده بود جای خویش‌به تاج رقیب قدیمی داد، مساوی‌پرسپولیس با هماوپیروزی تاج‌برابومسلم سبب این تغییر مکان شد ، و پاس که ملوان را بردخود را در کنار پرسپولیس‌نشانید.

گویی تقدیر چنان‌بود که در روز دهم شهرستانیها از کورس رقابت در گروه صدر عقب بمانند و تنها تیم‌اهوازی باشد که‌همخانه‌و شانه‌بشانه‌ی پاس ، جای کوچکی در این همنشینی و رقابت دارد. در حقیقت مثل گذشته ، مثل‌سال های سال که‌فوتبال مابرپاست و فوتبال جام تخت‌جمشید حکومت در دست‌پایتخت‌نشین ها باقی مانده است و مثلث قدرت تاج،پاس و پرسپولیس، درپی شهباز که این سه راجا گذاشته است ، همچنان‌برای قهرمانی شاخ‌وشانه و خط و نشان میکشند .

دارایی بدترین روز راداشت اگر هما با یک امتیاز که از پرسپولیس گرفت و نفت با مساوی در مقابل نیرو خود را از جرگه تیم‌های فانوس به دست رها کردند ، امادارایی با شکستی سنگین از تبریز بازگشت و روی لبه پرتگاه قرار گرفت .

ملوان نیز روز بدی داشت که در خانه‌ی‌خودمغلوب‌پاس شد. روزگار بدی که ملوان میگذراند دلایلی بجزمربی ، بازیکن و آسیب دیدگی‌دارد. باید دید درد واقعی این تیم چیست .

اما تراکتورسازان و بانک ملی که هردو در تبریز با پیروزی دمخور شدند بوضع خود بهبود بخشدند وجایی محکمتر درمیانه جدول بخود اختصاص دادند .

نزول ذوب‌آهن و ملوان و صعود برق شیراز هم از اتفاقات این روز است .

وقتی که پرسپولیس مقابل هما متوقف شد ، تاج به‌آنچه میخواست رسید و آسوده خاطرتر به جنگ ابومسلم خراسان رفت و یک بر صفر برنده شد و دو امتیازگرفت.

برای تاج و تاجی ها ، حضور در مشهد همیشه با خاطره همراه بوده است و اغلب خاطره‌هایی ناگوار از این شهر زیارتی بهمراه آورده‌اند . اما نیروی‌جوانی و اعصاب آرام تیم تهرانی سبب شد که بی‌هوده خود را بخطر نیندازدو با یکپیروزی مطمئن، خودرا ازپرسپولیس که تا این روز تنهاتعقیب‌کننده پیش‌آهنگ بود جلو بیندازد.

این‌بود که‌همه‌ی نقشه‌هارا روی مردانی چون دانایی‌فرد پیاده نکردو دیگریاران جوان او چون نعلچگرو مراغه‌چیان هم برای بحرکت درآوردن خون در رگهای این تیم مسئولیتی دوچندان یافتند و از قضا این دو بازیکن پر نفس ، هم نبض‌حریف‌مشهدی را از کار انداختند ، هم‌سبب پیروزی تیم خود شدند .

پرسپولیس ـ هما

موفق‌ترین مرد میدان پرسپولیس ـ هما ، قاضی مسابقه بودکه درهیچ‌شرایطی عدالت‌زیر پا نگذاشت‌وبی‌اعتنا بهر واکنش ، و متکی به تصمیمات درست خود کاری کرد که یک حاکم عادل‌میکند.

نه تحت تاثیرتماشاگرخسته از این دیدار کسالت‌بار قرار گرفت ـ که یکبار بر تصمیم‌او ایراد گرفتند و دق‌دل خود را از بازی بد دو تیم . می خواستند با شعار دادن منفی برسر داور خالی کنند ـ و نه درمقابل بازیکنان درمانده و عصبی دو تیم ـ که گاهی غر میزدند ـ کم تجربگی‌و ناپختگی نشان داد .

حتی یک اشتباه در کار هروس باغومیان، داورجوان این دیدار دیده نشد ، همه‌جا بود و همه‌جا بموقع‌درسوت خود دمید .

اما تیم برنده در این‌میدان هما بود که آمده‌بودیک‌امتیاز حتمی بگیرد و گرفت و اگر بیش از اینهم میخواست‌شاید میگرفت . دوبار مهشیدرزاقی و یکبار ناصر نورایی‌بهترین شرایط را برای گل زدن در پیش روی خود داشتند ،که برای نورایی ، مردی‌که به‌آن خوبی گل میزد ، بهتر ازاین ممکن نبود . خودش بود و دروازه‌بان !

هما ، بدستور امیر آصفی مربی تازه‌اش ، کاملا دفاعی بمیدان‌آمده‌بود. حتی‌مهاجمان تیم کم‌وبیش یکوظیفه‌ی‌دفاعی هم داشتند اما از بین مدافعان هیچکس اجازه نفوذ نداشت. حتی خبیری‌که اصولادرپست دفاع کناری ، یک بازیکن نفوذی است .

هریک‌از مهاجمان وهافبک های پرسپولیس دربند یکمرد همیشه مراقب اسیر بود . بهمین دلیل همه درها بروی پرسپولیسی‌ها کهبدترازهمیشه هم بازی کردند ، بسته ماندو از بخت خودبایدراضی‌باشند که هر دو امتیاز را ازدست ندادند .

تراکتورسازی ـ بانک ملی

با آنکه‌دارائی‌نیمی ازقوایش را با خود به تبریز نبرده‌بود و بدون راغفر ، دیانی ، سنجری ، فداکار مشکلاتی زیاد داشت ، رویهمرفته‌خوب ظاهر شد ، اما هرگز اینطور نمی‌اندیشید که تراکتورسازان چنین پر قدرت ، سریع ، پر اشتها و بی‌تاب باشند که نگذارند یک لقمه راحت از گلوی تیم تهرانی پائین‌رود .

اگر دارایی راغفر، دیانی و سنجری را که همه‌ی سرمایه‌ی این تیم در وضع دفاعی هستند ، بهمراه داشت میتوانست گلر گل دقیقه ۱۸ مسلم‌خانی را حفظ کند ،اما خط دفاع پر تلاطم و بی‌نظم دارایی نه تنها این‌گل‌پیروزی را حفظ نکرد ، کمی هم خوش شانس بود که‌مهاجمان حریف بیش از این گل نزدند و با شتاب و بی‌دقتی ازشمار گلهای خود که حداقل میشد به تعداد انگشتان یک دست باشد کاستند .

ماشین سازی ـ بانک ملی

ماشین سازان نتوانستند همچون تراکتورسازان موفق باشندو این‌شاید بدلیل‌غروری بیجا باشد که مربی و دیگر بازیکنان این تیم را ، پس از پیروزی بر ابومسلم و بازی خوبشان در آنروز ، دربر گرفته بود .

بطور حتم ، گارنیک این اشتباه را کرده بود که تیم تهرانی را همچون گذشته می پنداشت ، تیمی که همیشه‌در لاک دفاعی بسر میبرد و با یک امتیاز کلاهش‌را بالا می‌انداخته است .

گفته‌های مربی‌ماشین‌سازان پیش از روبرو شدن بابانک ملی این‌را گواهی میدهد که تیم تبریزی ازیک‌آمادگی‌خوب و یک صمیمیت گروهی برخوردار است و سرحال بودن مهمنای‌اقدم میتواندگره گشای تیمش باشد، اما این‌را نخوانده بود که عبور او از خط دفاع بانک باین سادگیها نیست !

برق ـ ذوب‌آهن

مثل اینکه ذوب‌آهنی ها بدجوری دارند به ورطه‌ی هلاکمی‌افتند ! تیمی که تا چندی‌پیش یکه‌تاز بود و به پیش‌آهنگی مداوم‌خودمی‌بالید حالا روز بروز دوچار واخوردگی‌و چنان مسائلی میشود که ممکن است این تیم خوب‌جام‌راازپا درآورد.

لیادین که سخت پای‌بند انضباط است و به مسائل حاشیه‌یی کاری ندارد و آنچه میکند همه‌فنی و تکنیکی‌است، زبان بچه‌ها را نمی‌فهمد و یا می‌فهمد و آنرا وظیفه‌ی‌خود نمیداند و این خود مشکلی است که این تیم اصفهانی را ـ اگرچه در شیراز و درروز دهم بهتر از روز نهم ظاهر شد ـ بدحال و بیمار به نزد برق فرستاد .

غیبت شجاعی بی‌دلیل نمی‌تواند باشد و حضور گربکندی‌درنیمه دوم‌سئوالهایی را درپی دارد و نبودن توتونچی که مدتهاست طول کشیده باید به مسائلی‌مربوط باشد که بهرحال لیادین را در بد وضعی قرار داده است .

برقی‌ها که نتوانستند در تهران و درمقابل تاج چهره‌ی خوبی داشته باشند بدون قشقائیان ذوب‌آهن را دیدار کردند و زمانیکه ذوب‌آهن را به شیوه‌ی همیشگی خود (حفظ توپ و قدرت درمیانه میدان) گرفتار دیدند ، گل پیروزی خود را هم زدند !

بازی سر «پول» بهم خورد !

تیمهای فوتبال آژاکس‌آمستردام از هلند وبرایتون‌از دسته‌دوم باشگاههای انگلستان ، قراری برای برگزاری دیداری دوستانه در انگلستان داشتند که اختلاف مالی برنامه کار را بهم زد! .

تیم معروف هلندی برای‌انجام یک مسابقه حدود ۱۴۰۰۰۰ تومان پول میخواست که برای انگلیسی های حسابگر تحملش دشوار بود! و به‌هلندیهاپاسخ دادند «بازی» با شما رافراموش کردیم وبجایش‌با یک تیم‌خودی مسابقه خواهیم داد!

وتیمی که حالا بجای آژاکس، بابرایتون بازی میکند کوئینز پارک رنجرز است.

نتایج بازیها

تراکتور ۳ـ دارایی ۱

ورزشگاه رضا پهلوی تبریز ـ پنجشنبه ۵ امردادماه ۲۵۳۷ ششمین دوره جام تخت جمشید ـ روز دهم تراکتورسازی تبریز ۳ دقایق : ۱۳ و ۴۴ عباس‌کارگر ـ ۵۳ حسن علیپور) ـ دارایی ۱ (دقیقه ۱۸مسلم‌خانی) ، داوری خوب محسن‌زمانی ـ کمکداوران : فریدون کرامتی و محمد رضا امامی ، هوا خوب و آفتابی ، زمین چمن خوب ، تماشاگر حدود ۱۰هزار تن ، بازیکن اخطاری: ایوب شرقی (تراکتورسازی) . ارزش بازی ★★★★

پرسپولیس صفر ـ هما صفر

ورزشگاه امجدیه ـ پنجشنبه ۵ امردادماه ۲۵۳۷ شاهنشاهی (ششمین دوره جام تخت جمشید ـ روز دهم) ، پرسپولیس صفر ـ هما صفر ، داوری بسیار خوب هروس باغومیان ـ کمک داوران : حسین دشتگرد و رشید حسن‌زاده ، هوا گرم زمین چمن نسبتا خوب ، تماشاگر حدود ۲۲ هزار تن .
ارزش بازی ★★

برق ۱ـ ذوب آهن صفر

● شیراز ـ ورزشگاه تاجگذاری ـ جمعه ۶ مردادماه (فوتبال جام ششم تخت جمشید ـ روز دهم)برق ۱(دقیقه ۸۰ الیاس‌عبداللهی) ـ ذوب‌آهن صفر داوری عالی عباس مقدس‌زاده . کمکها: حسین دشتگرد ومجید جلودار . تماشاگر حدود ۷۰۰۰ تن درآمد ۴۰۰۰۰ تومان . هوا و زمین خوب. بازیکن اخطاری: مصطفی نجفی(ذوب آهن) . ارزش بازی ★★★

ملوان صفر ـ پاس ۲

بندرپهلوی ـ استادیوم محمد رضاشاه‌پهلوی ـ جمعه ۶مرداد ۲۵۳۷ شاهنشاهی (ششمین‌دوره جام‌تخت‌جمشید ـ روز دهم)ملوان صفر ـ پاس ۲ (گلها دقیقه ۶۰ فرامرز عزتی و دقیقه ۸۵ حسین‌فرکی) داوری متوسط محسن‌زمانی ، کمکها حمید خوشخوان و کمال سراجیان ، تماشاگر حدود ۷ هزار تن ، زمین خوب ، هواآفتابی ، درآمد حدود ۷۵۰هزار ریال . ارزش بازی ★★★

ماشین‌سازی صفر ـ بانکملی۱

تبریز ، استادیوم رضا پهلوی (باغشمال) ، جمعه ششم مرداد ۲۵۳۷ ، فوتبال جام ششم‌تخت‌جمشید ـ هفته دهم ، ماشین سازی صفر ـ بانک ملی ۱ (دقیقه ۱۷ رحیم میرآخوری) ، داوری ضعیف مرتضی رحمانیان ، بکمک مصطفی بهرامی و محمود خوشخوان ، هوا و زمین خوب ، تماشاگر حدود ۱۷ هزار نفر ، بازیکن‌اخطاری عباس جواهری (بانکملی) ارزش بازی ★★★

ابومسلم صفر ـ تاج ۱

مشهد ـ جمعه ۶ امردادماه ـ ورزشگاه سعدآباد (ششمین‌دوره مسابقه‌های فوتبال جام تخت‌جمشید ـ روز دهم) تاج تهران ۱ (دقیقه ۶۶ رضا نعلچگر)ـ ابومسلم مشهد صفر. داوری خوب جعفرنامدار. کمک داوران : نعمت چوه و محمد اطهری . تماشاگر ۱۲ هزار تن. درآمد ۱۲۵۵۰۰ تومان . بازیکن اخطاری : علی‌رضا گیل‌عرب از ابومسلم . هوا خوب . چمن‌خوب .
ارزش بازی ★★★

نفت ۱ـ نیرو ۱

جمعه ششم امرداد ۲۵۳۷ ، ورزشگاه رضا پهلوی آبادان(جام ششم تخت جمشید ـ هفته دهم) . صنعت نفت ۱ (پرویز جوهری دقیقه ۶۵) ـ نیرو ۱ (منصور مردانی دقیقه ۶۳) ، داوری خوب‌رضا حیدری ، کمک داوران احمد ولجمیری ، هواگرم ، زمین خوب ، تماشاگر ۸ هزار نفر ، درآمد ۳۵۵٫۹۰۰ ریال.
ارزش بازی ★★★

شهباز ۲ـ رستاخیز ۱

جمعه ششم امرداد ۲۵۳۷ ، ورزشگاه امجدیه (جام ششم‌تخت جمشید ـ هفته دهم) . شهباز ۲ (جمشید نصیری دقیقه ۲۵، مجید بشکار دقیقه ۵۰) ـ رستاخیز ۱ (فریدون لقمان دقیقه ۴۷)، داوری خوب مصطفی ممیز ، کمک داوران بهرام رضوی‌و نهال‌پور ، زمین چمن ، هوا نسبتا خوب ، تماشاگر حدود ۱۰ هزار نفر ، درآمد ۶۱۸۶۰ تومان . ارزش بازی ★★★

مسابقات کشتی آزاد قهرمانی ارتشهای جهان ـ تهران

فقط یک «طلا» از تور «ایران» بیرون افتاد!

«ایران» با ۹ طلا ، یک‌نقره و ۵۴ امتیاز «قهرمان‌دنیا» شد

یونان با ۳۰، آلمان غربی با۲۷ وآمریکا با۲۴ امتیاز در مکانهای دوم تا چهارم ایستادند

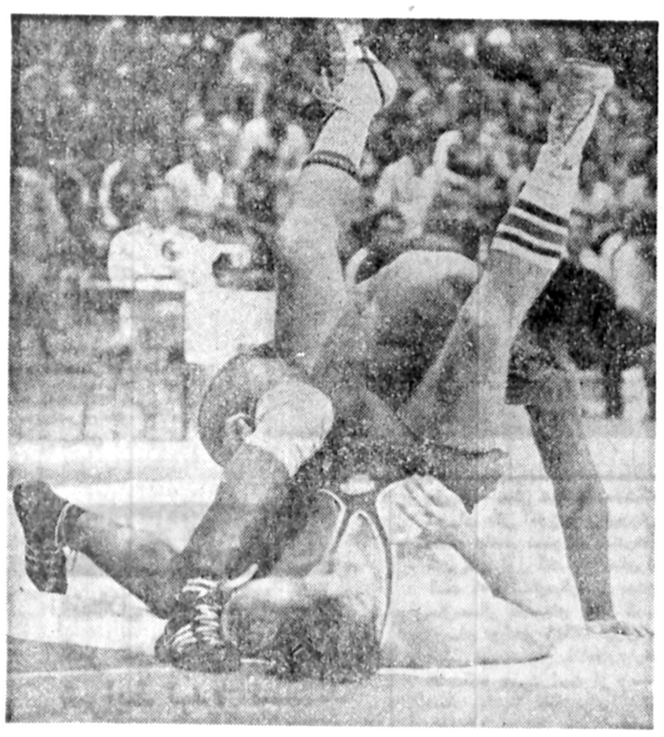

علیرضا سلیمانی ملی‌پوش۱۰۰ کیلو پیروزی آسانی‌را درمسابقه های ارتشهای جهان صاحب‌شد، جمع مبارزات سلیمانی به ۶دقیقه نرسید و هیچ حریفی برابر او حرفی برای گفتن نداشت ، این کشتی‌گیر آلمانی «پش» است که در ثانیه چهارم شانه‌هایش به‌تشک میرسد !

پنجشنبه شب تیم کشتی آزاد ارتش شاهنشاهی ایران بی سابقه ترین پیروزی سالهای اخیر را در چهارچوب مسابقه های قهرمانی ارتشها باتصاحب ۹ مدال طلا و یک‌نقره بچشم دید. زیرا در طول ۵ دوره گذشته شرکت ایران دراین مسابقه ها بزرگترین‌پیروزی همانا کسب ۸ طلاو ۲ نقره در مسابقه های جهانی ایتالیا درسال ۱۹۷۴ بود.

اتفاق این‌که در همان سال نیزترکها رقیب تهدید کننده مابسان امسال‌در صحنه غایب بودند و همین کنار کشیدن حاشیه امنیتی برای یکه تازی ایرانیها بوجودآورده بود.

۶۳شرکت کننده از۹کشور ایران . یونان. آلمان غربی .امریکا. سوریه . ایتالیا. کره جنوبی . فرانسه والجزایر . در صحنه رقابت های سه روزه ارتشهای جهان حاضر بودند که‌ایران در میدانی آسان . بدون آنکه از سوی رقیبی‌تهدید شود بر قهرمانی پیش هنگام خود مهر تائید گذارد.

ایران بواقع قادر بود حاکم مطلق این مسابقه‌ها بافتح ۱۰ مدال طلا باشد ولی چیزیکه سبب شد مدال طلای ۶۸ کیلو بایک شکست به کشتی‌گیر آلمانی برسد. سوای‌اشتباهات‌فاحش‌محمدذوالفقاری هدایت غلط او بود.

همه‌هنر قهرمان آلمانی در مبارزه سرپاو سرشاخ بودکه ذوالفقاری نیز با همین شیوه میخواست به مقصود برسدکه متاسفانه رقیب آلمانی سوای این که‌قلدر تربود اجازه نداد گاردش باز شود تا ذوالفقاری بمقصود نزدیک گردد.

خداحافظی انوری

شب پایانی مسابقه های ارتش‌های جهان سوای پیروزی کشتی گیران ارتش ایران که در پی یک اردوی طولانی و کار مشترک برای ارتش شاهنشاهی بدست‌آمد. ابوالفضل انوری فاتح مدال طلای فوق‌سنگین نیز برای همیشه‌از صحنه قهرمانی وداع کرد.

انوری که در ۳۸سالگی تشک رابرای همیشه بوسید، پرافتخارترین کشتی گیر فوق‌سنگین ایران در طول تاریخ کشتی ایران بحساب میاید، زیرادر سالهای۱۹۶۶ تولیدو و۱۹۶۹ ماردل پلاتا او صاحب ۲ مدال برنز جهانی گردید و طی سالهای ۱۹۶۶ تا۱۹۷۲ نیز درعضویت تیم ملی ایران در وزنهای ۱۰۰و فوق ۱۰۰ کیلو مبارزه کرد. دو مدال طلای جهانی ارتشها و ۲مدال برنز آسیائی‌و جهانی ارتشها دیگر افتخارات او را تشکیل میدهد.ضمن این که ۴بار متوالی نیز درجام آریامهر به مقام سوم رسید.

انوری وقتی حریف یونانی خود رادر دقیقه هفتم‌روی‌زیریک خم‌باضربه فنی‌مغلوب کرد، میانه تشک و دوطرف تشک رابعنوان وداع بوسیدو به‌این ترتیب یکی دیگر از ملی‌پوشان ایران صحنه قهرمانی را برای همیشه وداع کرد.

از کشتی‌گیران پیروز ایران که بر سکوی قهرمانی صعود کردند باید نوروز امینی و محمدعلی یعقوب‌زاده رابیش از دیگران ستود . زیرا امینی در مصاف با حریف چالاک کره‌ئی در شرائطی ۵ـ۲۰ پیروز شد که ابتدا ۳ـ۴ مغلوب بود.ضمن این که یعقوب‌زاده‌نیز درحضور کشتی‌گیری چون نیبلر قهرمان جوان‌آلمان بوجه‌تحسین انگیزی درخشید.

سوای این دو دیگرفاتحین ایرانی همه گاه در برابر حریفان یک سرو گردن برتر بودند و اگر مبارزه قابل انتقادحمید علیدوستی را در برابر رقیب خوب آلمانی لیپ‌گوت که ۴ـ۶ تسلیم آدولف زیگر شده بود از یاد ببریم باید که جنگندگی، پر نفسی و دلاوری قهرمانان ارتش را برابر رقبا ستود که‌این آمادگی در پرتو تلاش های منصور مهدیزاده . ناصر گیوه‌چی . اکبر حیدری و صادق ایمانی سرپرست و مربیان، کشتی ارتش برای آنها حاصل‌شد.

در جمع قهرمانان فاتح محمدرضا طاهری تنها بازمانده تیم سال ۱۹۷۴ با سرافرازی قهرمانی راپس‌از ۴ سال تکرار کرد . او در دیدار پایانی « فردباس » امریکائی رابابرتری شکست داد.

هاشم کلاهی کشتی‌گیر ملی پوش فرنگی که برای اولین بار در صف آزادگیر های‌ارتش ظاهر شده بود، بدون تهدید با تکیه بر فنون فرنگی قهرمان شد.

ولی نباید فراموش کرد اولین طلارا قربان سادات زاده۴۸ کیلوی ارتش‌بگردن آویخت و آخرین آنرا یعقوب زاده ۵۷ کیلوئی بااین خصوصیات رده بندی کلی ازاین قرار اعلام شد.

رده بندی نهائی

۴۸کیلو :۱ـ قربان سادات زاده از ایران ۲ـخالدرفائی از سوریه۳ـ سی‌دیر ویولنس از یونان .

۵۲کیلو :۱ـ نوروز امینی ازایران ۲ـ هانک کی‌گیم از کره جنوبی ۳ـ ونداس از یونان .

۵۷ کیلو : ۱ـمحمدعلی یعقوب‌زاده از ایران ۲ـ فیبلر از آلمان غربی ۳ـ پتیانندیس از یونان .

۶۲ کیلو ۱ـ محمد انصاری ازایران ۲ـ کوتسوپاکیس از یونان ۳ـ جری نیکودیم از امریکا.

۶۸ کیلو: ۱ـ روخ‌از آلمان غربی۲ـ محمد ذوالفقاری از ایران ۳ـ دیوید نیکلا از فرانسه .

۷۴ کیلو : ۱ـ محمد رضا طاهری‌از ایران ۲ـ فردباس از امریکا ۳ـ فواز بنی‌مرجه از سوریه .

۸۲کیلو : ۱ـ حمید علیدوستی از ایران ۲ـ دلیپ‌گوت از آلمان غربی ۳ـ ریکادونیلولینی از ایتالیا.

۹۰ کیلو: ۱ـ هاشم کلاهی ازایران ۲ـ زیمرمن از آلمان غربی ۳ـ فلویدونترز از امریکا.

۱۰۰ کیلو : ۱ـ علیرضا سلیمانی از ایران ۲ـآل‌نوتن از امریکا ۳ـ یش از آلمان غربی .

۱۰۰+ کیلو :۱ـابوالفضل انوری از ایران ۲ـ دانیل لاکوکلیو از یونان ۳ـ جودت جابره از سوریه .

به‌این ترتیب ایران باکسب ۹ طلاو یک نقره و مجموع ۵۴امتیاز به مقام‌قهرمانی رسید و تیمهای یونان با۳۰ ، آلمان غربی با۲۷ .امریکا با۲۴. سوریه با۲۰٫۵. ایتالیا با۱۰٫۵ .کره جنوبی با ۸. فرانسه با۸ و الجزایر با یک امتیاز در رده های بعدی قرار گرفتند.

مسابقه‌های وزنه برداری قهرمانی‌ایران

«پاکیزه‌جم» ۵ بار رکوردهای ایران و آسیا را جابجا کرد!

علی پاکیزه‌جم رکوردشکن سومین روز مسابقه‌های تبریز بود که در یکضرب ـ دوضرب و مجموع ۵ بار رکوردهای ایران و آسیا را جابجا کرد !

در سومین شب مسابقات وزنه‌برداری قهرمانی ایران‌و جام دوستی که‌وزنه برداران‌برگزیده‌ایران‌بامردان وزنه‌برداری شوروی و پاکستان مبارزاتی دلپذیر آغاز کردند، علی پاکیزه جم‌در ۷۵ کیلو بادرهم شکستن ۵ رکورد ایران و آسیافریاد افتخار را بار دیگر در وزنه‌برداری ایران به‌اوج رساند.

طول سه‌شب برگزاری مسابقات پاکیزه جم استثنائی‌ترین چهره را طول ۴ سال اخیر به‌نمایش گذارد، ۵ کیلو رکورد مجموع آسیا، ۵ کیلو رکورد دوضرب آسیا، ۲۲٫۵ کیلو حد نصاب مجموع وزنه‌برداری ایران وبالاخره ۱۱٫۵ کیلو در دو ضرب و ۷٫۵ کیلو در یکضرب نشانهای افتخار تازه وزنه‌برداری بادرخشش علی پاکیزه‌جم در تبریزبود.

گذشته از پاکیزه‌جم ، مهران اسلام‌پور وزنه‌بردار جوان خوزستانی در این شب باجابجا کردن ۵۰۰ گرم رکوردجوانان ایران را در حرکت یکضرب میان وزن که به‌اردشیر شمسی تعلق داشت. ترقی داد.

به این ترتیب مسابقات‌وزنه‌برداری‌جام‌دوستی که دردل وزنه‌برداری قهرمانی ایران برگزار میشود در نیمه راه با دگرگونی فراوان برای وزنه‌برداری ما همراه بود.

پاکیزه جم دراین شب تقاضای وزنه ۱۵۲٫۵ کیلوئی را که۲کیلو بیشتر از رکورد یکضرب آسیا است نیز داشت‌ولی منوچهر برومند مربی تیم ملی اجازه ندادوزنه‌بردار جوان‌و موفقش به‌این وزنه‌نزدیک شود.

در دنباله مسابقه‌های وزنه‌برداری نیکولای کولستیکف قهرمان جهان والمپیک در یورش به‌رکوردهای ملی و جهان باناکامی روبرو شد، زیرا نه‌در برابر ۱۲۸ کیلو یکضرب که در صورت تولد رکوردی تازه برای شوروی بود و نه دربرابر ۱۶۶ کیلودو ضرب‌که ۵۰۰گرم برترازرکورد جهانی کولسینکف می‌باشد توفیق نداشت .

اگر قهرمان روسی با مجموع ۲۷۰ کیلو با اختلافی چشم‌گیر رقبای ایرانی را جاگذاشت، شهرام یوسفی وزنه‌بردار جوان ایرانی که در رده وزنه‌برداران امید ایران بود بهترین حدنصاب را صاحب شد.

یوسفی حتی ۲٫۵ کیلو بیش ملکی‌ملی پوش این‌دسته وزنه‌برداشت ، رکورد ۲۵۷٫۵ کیلوئی یوسفی ۱۲٫۵ کیلو برتر از رکورد شخصی یوسفی بحساب میاید. بااین خصوصیات ضمن اینکه ایران در دسته ۶۷٫۵ کیلوئی‌ها بواسطه غیبت دهنوی هیچ شرکت کننده‌ای در جام دوستی نداشت، رده‌بندی کلی از این قرار اعلام شد.

نتایج کلی

۶۰ کیلو (قهرمانی ایران): ۱ـ داود ملکی ازآذربایجان شرقی بارکورد ۲۵۵ کیلو (۱۴۰ + ۱۱۵) ۲ـ یدالله باقری از خوزستان با رکورد ۲۴۵ کیلو (۱۳۵ + ۱۱۰) ۳ـ احدرسنگار رضائی از آذربایجان شرقی‌بارکورد ۲۲۰کیلو (۱۲۰ + ۱۰۰)

۶۰ کیلو (جام دوستی) : ۱ـ نیکولای کولسنیکف از شوروی بارکورد ۲۷۵ کیلو (۱۵۷٫۵ + ۱۱۷٫۵) ۲ـ داود ملکی از ایران بارکورد ۲۵۵ کیلو (۱۴۰ + ۱۱۵) ۳ـ محمد جاویدبت از پاکستان بارکورد ۲۲۰ کیلو (۱۲۵ + ۹۵)

۶۷٫۵ کیلو (قهرمانی ایران):۱ـ احمددلجوان ازآذربایجان شرقی بارکورد ۲۶۲٫۵ کیلو (۱۴۵ + ۱۱۷٫۵) ۲ـ داراب کاکولکی از خوزستان بارکورد ۲۵۵ کیلو (۱۴۵ + ۱۱۰) ۳ـ ذکرالله آشوری از تهران بارکورد ۲۵۰ کیلو (۱۴۵ + ۱۰۵).

۶۷٫۵ کیلو (جام دوستی) ۱ـ یوتایوف از شوروی با رکورد ۲۷۵ کیلو (۱۵۲٫۵ + ۱۲۲٫۵) ۲ـ زاهد شیرازپاکستان بارکورد ۲۱۷٫۵ کیلو (۱۲۲٫۵ + ۹۵) .

۷۵ کیلو : (قهرمانی ایران): ۱ـ داود بهتاج ازآذربایجان شرقی بارکورد ۲۸۰ کیلو (۱۶۰ + ۱۲۰) ۲ـعبدالله‌درودیان ازتهران بارکورد ۲۷۵ کیلو (۱۵۲٫۵ + ۱۲۲٫۵) ۳ـ اردشیر شمسی از خوزستان بارکورد ۲۷۵ کیلو (۱۵۲٫۵ + ۱۲۲٫۵).

۷۵ کیلو (جام دوستی) : ۱ـ علی پاکیزه جم از ایران بارکورد ۳۳۰ کیلو (۱۸۵ + ۱۴۵) ۲ـ آلکساندر لوگوتف از شوروی بارکورد ۳۲۰ کیلو (۱۸۲٫۵ + ۱۳۷٫۵) ۳ـ فاروق احمد از پاکستان بارکورد ۲۱۲٫۵ کیلو (۱۱۵ + ۹۷٫۵).

اهالی «باغ چالی»:

ما پول نمی خواهیم بما خانه بدهید!

شهرداری بعلت وضع خاص «باغ چالی» در خانی آباد ، برای رفاه اهالی درصدد تخریب منازل برآمده، اما اهالی حاضر ند با سیلاب و فروکش کردن زمین کنار بیایند و زیر بار قیمتی که شهرداری بابت خرید خانه به آنها میپردازد ، نروند !

بیش از ده هزار نفر از اهالی «باغ چالی» که خانه‌های آن‌ها در منطقه خانی‌آباد در معرض تخریب از طرف شهرداری ناحیه قرار گرفته به نمایندگی سایر اهالی بروزنامه آمدند تا شاید از این طریق به‌تقاضای آنان مبنی بر تصمیمی که ازطرف شهرداری اتخاذ شده، ترتیب اثر داده شود.

اراضی‌خانی‌آباد‌علی‌الخصوص محله باغ چالی- چهار سال‌پیش بعلت جریان آب و سست‌بودن خاک فروکش کرد و دولت تصمیم گرفت از نظر ایمنی ساکنان آن منطقه ، منازل مسکونی را از صاحبان آن خریده‌تا ضمن اینکه اهالی‌برای سکنی بجای امنی منتقل شوند، برای رفاه حال‌اهالی آن‌حدود، آن ناحیه را تبدیل به فضای‌سبز نماید. بازرسان شاهنشاهی پس ازرسیدگی‌و اطلاع برچگونگی امر از این نظر که ساکنین این منطقه را آدم‌هائی بادرآمد متوسط تشخیص میدهد ، تصمیم میگیرد طبق ماده ۸ قیمت منازل را بطور عادلانه بمردم بپردازد تا از این رهگذر خساراتی متوجه ساکنین منازل وصاحبان زمین نشود. در این میان عده‌ای از اهالی که‌مستاجر بودند مورد حمایت‌دولت‌واقع شدند و برای اینکه دغدغه خاطری متوجه آنان نگردد ، خانه‌هائی به ابعاد مختلف در «دولت‌آباد» ساخته و باقساط طویل‌المدت‌در اختیارمستاجرین قرار گرفت، عده‌ای از صاحبان منازل با نرخ‌گذاری شهرداری روی منازل کنار آمدند، پولی دریافت کردند وبی کار خود رفتند وعده‌ای از اهالی «باغ چالی» در نوبت قرار گفتند تا برا یوضع آنها تعیین تکلیف شود.

در حال حاضر بیش از۲۰۰ خانوار در این منطقه زندگی میکنند وطبق کمیسیون ۱۱ر۴ر۲۵۳۶ به عده‌ای پول منازل پرداخت شده و بعد از این تاریخ شهرداری به این عنوان که ناحیه در طرح‌فضای سبز قرار گرفته ، طبق منطقه بندی ناحیه‌ای قادر به پرداخت قیمت است، که قیمت منطقه‌بندی هم براساس مالیاتی است که‌هر ساله طبق طرح منطقه بندی عمل آمد با آب و برق وقیمت زیربنا ومساحت زمین مبلغی در حدود ۸۴۰ هزار تومان میگوید: خانه من قبل ازتاریخ ۱۱ر۴ر۳۶/ طبق محاسبه‌ای که از طرف نماینده شهرداری به ۲۸۰ هزار تومان نمی‌پردازند ، در سابق برای رفاه اهالی میخواستند محله «باغ چالی»را تخریب نمایند و در کمیسیون مربوط برای زمین و آب و برق مبلغی در حد ۳۱۴۰تومان بابت هر متر قیمت‌گذاری‌کردند، در صورتیکه در حال حاضر شهرداری بیش از متری ۱۲۰۰ تومان درنظرنگرفته است،واین برای اهالی که منازل آنها سرمایه یک عمر تلاششان بوده مقرون بصرفه نیست چرا که‌با این مبلغ حتی نمیشود یک‌خانه یک اطاقه در هر نقطه از شهر خریداری نمود چه برسد که بخواهیم منزلی بوسعت منازل فعلی که درآن سکنی داریم خریداری نمائیم.

عزیزاله اسماعیل‌یزدی‌سخنگوی نمایندگان اهالی کوی « باغ چالی »

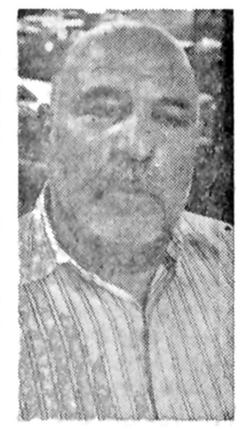

خانم فاطمه ناصری کاشانی که یکی دیگر از کسانی است که خانه او باید تخریب شود ، او که شوهرش فلج است و تنها پسرش بعلت بیماری‌روانی در بیمارستان بستری‌است کسی

ده نفراز ساکنین « باغ چالی »خانی‌آباد که بنمایندگی‌از طرف اهالی حرفهائی را درمورد تخریب منازل در روزنامه مطرح کردند .

دریافت میگردد.

مزیزاله اسماعیلی کەبنمایندگی اهالی طرف صحبت باما بود میگوید: خانه من قبل ازتاریخ ۱۱ر۴ر۳۶/ طبق محاسبه‌ای که از طرف نماینده شهرداری به ۲۸۰ هزار تومان نمی‌پردازند ، در سابق برای رفاه اهالی میخواستند محله «باغ چالی»را تخریب نمایند و در کمیسیون مربوط برای زمین و آب و برق مبلغی در حد ۳۱۴۰تومان بابت هر متر قیمت‌گذاری‌کردند، در صورتیکه در حال حاضر شهرداری بیش از متری ۱۲۰۰ تومان درنظرنگرفته است،واین برای اهالی که منازل آنها سرمایه یک عمر تلاششان بوده مقرون بصرفه نیست چرا کەبا این مبلغ حتی نمیشود یک‌خانه یک اطاقه در هر نقطه از شهر خریداری نمود چه برسد که بخواهیم منزلی بوسعت منازل فعلی که درآن سکنی داریم خریداری نمائیم.

خانم فاطمه ناصری کاشانی که یکی دیگر از کسانی است که خانه او باید تخریب شود ، او که شوهرش فلج است و تنها پسرش بعلت بیماری‌روانی در بیمارستان بستری‌است کسی را ندارد که از او حمایت کند وچشم امیدش به دولت دوخته شده، وی میگوید من ازحساب وکتاب سردرنمیاورم اما اگر میخواهند خانه مرا تخریب کنند اقلا لطف کنند و یکخانه باهمین مشخصات در اختیارم بگذارند.

علی محمدی ۶۵ ساله که بازنشسته دولت است میگوید باوجودیکه شش ماه است کەاز کمیسیون تقاضای رسیدگی بوضع را داشته‌ام هنوزجوابی دریافت نکرده‌ام.

شمس کلاهدوز اصفهانی که در خانی‌آباد کوچه جعفری پلاک ۱۴۴ سکنی دارد میگوید: دربار دومی که کمیسیون‌بروی خانه ما قیمت گذاشت متری ۲۷۷۰ تومان محاسبه کرد و در حال حاضر منازل برخیابان را متری ۸۷۰ تومان و داخل کوچه را متری ۵۰۰ تومان‌قیمت گذاشته که باقیمت‌اولیه ازطرف خودشان زمین تاآسمان تفاوت دارد آیا ما گناه کرده‌ایم کەدر نوبت مانده‌ایم. اقلا برای ما خانه بسازند، این بهترین راه حلی است که میتواند هم گرمگشای کارشان باشد و هم رضایت اهالی را جلب کرده باشند.

آقای محمد غلامرضا درتائید حرف ایشان میگوید ما پول منازل خود را نمیخواهیم‌همین که بما خانه‌بدهند راضی‌هستیم.

عباس سلطان‌زاده" که در خانی‌آباد کوچه رضوان پلاک ۱+۱۲ سکونت دارد میگوید: کمیسیون برای خرید مجاور منزل من متری۳۵۰۰ تومان در نظر گرفته‌درحالی منزل‌مسکونی بنده را که با تیرآهن بالارفته است بیش از متری ۸۰۰تومان نمیخرد و خریدو فروش‌منازل این منطقه حکم یک بام و دو هوا را پیدا کرده است.

اهالی منطقه باغ چالی در خانی‌آبادازشهرداری و مسئولین امر توقع رسیدگی بوضع نابسامان خود رادارند وهمگی متفق‌القولند حالا کەشهرداری طبق منطقه بندی میخواهد پول منازل مسکونی آنها را بدهد ، بادر نظر گرفتن اینکه حقی از آنان ضایع نشود بمانند مستاجرین که برای آنها در «دولت‌آباد» خانه ساخته شدو پول آنرا باقساط طویل‌المدت قسط بندی کرده‌اند، برای‌آنها هم فکری نمایند و بجای‌پولی که بهرحال قیمت واقعی منازل آنها نیست واین مبلغ برای خرید خانه آنها احجافی درحق آنان است،فکری اساسی‌بنمایند وبرای آنها خانه بسازند وبیش از پیش موجب ناراحتی خیال آنها وخانواده‌هایشان نگردند.

پیشگاه مبارک اعلیحضرت همایون شاهنشاه آریامهر رهبر اندیشمند ملت ایران

بدینوسیله سپاس قلبی خود را بمناسبت مراحم آن‌شاهنشاه عظیم‌الشان در مورد تساوی فوق‌العاده معلمان با کارمندان اداری تقدیم داشته واز خداوند بزرگ دوام عمر و سلطنت خاندان جلیل‌القدر پهلوی را آرزومندیم.

از طرف کارکنان دبستان دولتی شاه عباس بهشهر- چاکر- جان‌نثار - عبدالحسین رضائیان‌زاده

آ-۲۹۴۰

کارخانجات روغن نباتی جهان

واقع درکرج افراد واجد شرایط زیررا باحقوق ومزایای مکفی به همکاری دعوت مینماید :

۱ـ تکنیسین برق صنعتی باحداقل ۳ سال سابقه کار
۲ـ تکنیسین الکترونیک وارد به مدارهای الکترونیکی صنعتی
۳ـ تراشکار ماهر وارد بکارهای قالب سازی
۴ـ مونتاژکار ماشین‌آلات صنعتی قادر به خواندن‌نقشه نصب و مونتاژ ماشین‌آلات صنعتی
۵ـ دیپلمه فنی - ریاضی - طبیعی

افراد واجد شرایط فوق که دارای پایان خدمت ویا معافیت دائم غیربزشکی میباشند میتوانند جهت مصاحبه روز های یکشنبه ودوشنبه ۸و۹ مرداد ازساعت ۸ الی ۵ بعداز ظهر به خیابان تخت جمشید ، خیابان ملک‌الشعرای بهار (جنوب امجدیه) پلاک ۱۵ طبقه پنجم وازتاریخ فوق ببعد بکرج - جهانشهر- کارخانجات روغن نباتی جهان مراجعه فرمایند .

آ-۲۹۰۶

آگهی دعوت مجمع عمومی عادی سالیانه

شرکت سهامی (خاص) آب‌یاب

از کلیه سهامداران دعوت میشود جهت تشکیل مجمع عمومی عادی سالانه در روز شنبه بیست‌ویکم امرداد ۲۵۳۷ ساعت ۹و۵ صبح در محل شرکت حاضر شوند.

دستور جلسه:

۱ـ تصویب ترازنامه و استماع گزارش هیئت مدیره و بازرس شرکت .
۲ـ انتخاب هیئت مدیره وبازرسان.
۳ـ تعیین روزنامه کثیرالانتشار جهت آگهی‌های شرکت.

مدیرعامل شرکت احمد تاراس

آ-۵۳۸۷

جمعیت شیروخورشیدسرخ قزوین

آموزشگاه بهیاری رودابه

آگهی پذیرش دانش‌آموز بهیاری

آموزشگاه بهیاری‌رودابه قزوین برای سال تحصیلی جاری تعدادی دانش‌آموز دختر با شرایط زیر قبول می‌نماید .

۱ـ دارا بودن سلامت جسمی و روانی
۲ـ داشتن سن بین ۱۶ـ۲۲ سال
۳ـ ارائه کارنامه قبولی سال‌سوم راهنمائی‌یا بالاتر
۴ـ موفقیت در امتحانات ورودی ومصاحبه حضوری
۵ـ مدارک لازم برای ثبت نام
۶ـ اصل کارنامه قبولی سال سوم راهنمائی
۷ـ اصل شناسنامه و یکبرگ فتوکپی
۸ـ دوقطعه عکس ۴ × ۶
۹ـ فیش بانکی بمبلغ ۴۰۰ ریال به‌حساب شماره ۱۲۹۵ بانک عمران شعبه قزوین

نحوه تحصیل درآموزشگاه سه ساله وبصورت شبانه روزی بوده وکلیه هزینه غذائی و سکونت بعهده آموزشگاه خواهدبود بفارغ‌التحصیلان‌دیپلم کامل متوسطه داده خواهد شد .
داوطلبان‌میتوانند از تاریخ انتشار این‌آگهی‌تا پایان روز ۲۳ر۶ر۳۷ همه‌روزه غیر ازایام تعطیل صبحها ازسا ، ۸الی۲ بعدازظهر بدفتر جمعیت شیروخورشید سرخ‌قزوین‌واقع درخیابان‌شاهپور مراجعه وثبت نام‌نمایند امتحانات‌ورودی درساعت ۸صبح روز ۲۵ر۶ر۳۷ ومصاحبه درتاریخ ۲۷ر۶ر۳۷ برگزار خواهد شدوامتحان ورودی در سالن جمعیت انجام میگیرد . ۱ـ۳

جمعیت شیروخورشیدسرخ‌قزوین

آگهی‌های رسمی شرکتها: تاسیس شرکتهای جدیدالتاسیس ● تغییرات اساسنامه‌شرکتها ● افزایش سرمایه ● تصمیمات جدید ● انحلال

آگهی تاسیس شرکت‌ساختمانی شهرک سازی سلطانمهر (سهامی خاص)

خلاصه اظهارنامه واساسنامه شرکت ساختمانی شهرک سازی سلطانمهر (سهامی خاص) که در تاریخ ۲۱ر۴ر۲۵۳۷ تحت شماره ۳۳۱۵۷ در این اداره بثبت رسیده و در تاریخ ۲۴ر۴ر۲۵۳۷ از لحاظ امضاء ذیل ثبت تکمیل گردیده برای اطلاع عموم در روزنامه رسمی و روزنامه کثیرالانتشاراطلاعات آگهی میشود:

۱ـ موضوع شرکت: طرحهای شهرکسازی و ساختمانی و واردات لوازم مورد احتیاج آنها .
۲ـ مدت شرکت: در تاریخ ۱۵ر۴ر۲۵۳۷ شاهنشاهی‌بمدت نامحدود .
۳ـ مرکز اصلی شرکت: تهران خیابان نادرشاه شماره۴۷ طبقه اول .
۴ـ سرمایه شرکت: مبلغ ده میلیون ریال منقسم بیکهزار سهم ده‌هزار ریالی بی‌نام که پنجاه درصد آن پرداخت شدەو بقیه در تعهد سهامداران میباشد مبلغ پنج میلیون ریال بموجب گواهی شماره ۴۵۰۷ بانک سپه شعبه بحساب شماره ۴۶۳۱ پرداخت گردیده است.
۵ـ اولین مدیران و دارندگان حق امضاء: آقای علینقی سعید انصاری رئیس هیئت مدیره آقای حاج مرتضی‌رحیمزاده خوئی نایب رئیس هیئت مدیره و آقای مجید طسوجی مضو هیئت مدیره و مدیر عامل و آقایان احمد یمینی و حمیددخانهی اعضاء اصلی هیئت مدیره و آقای حبیب طسوجی مضو علی‌البدل هیئت مدیره میباشند مدت خدمت اعضاء هیئت مدیره دوسال میباشد حق امضاء اسناد بهادار (چک و سفته و برات) و اسناد رسمی و قراردادها باآقای مجید طسوجی باتفاق یکی از اعضاء اصلی هیئت مدیره با مهر شرکت معتبر میباشداوراق عادی بامضاء مدیر عامل است.
۶ـ اختیارات مدیر عامل: بشرح بنده میباشد.
۷ـ بازرس اصلی و علی‌البدل: تیمسار رضا شیفته بازرس اصلی و آقای عباسعلی محمدزاده میرابی بازرس علی‌البدل‌برای مدت یکسال میباشند.

مدیر کل ثبت شرکتها و مالکیت صنعتی- یحیی مدنی

آ-۱۱۱۹۱

آگهی تصمیمات مجمع عمومی عادی سالیانه شرکت سهامی خاص‌پنبه‌شمال‌ثبت شده بشماره ۶۶۷۲

طبق صورتجلسه مجمع عمومی عادی سالیانه مورخ ۱۴ر۴ر۲۵۳۷ شرکت مزبور ۱ـ ترازنامه وحساب سود و زیان سال مالی منتهی به ۳۱ر۳ر۲۵۳۷ بتصویب رسید ۲ـ آقای حسین قریب بسمت بازرس اصلی و آقای احمد عالمی بسمت بازرس علی‌البدل برای مدت یکسال انتخاب شدند ۳ـ روزنامه کثیرالانتشار اطلاعات جهت درج آگهی‌ها و اطلاعیه‌های شرکت تعیین گردید.

مدیر کل ثبت شرکتها و مالکیت صنعتی- یحیی مدنی

آ-۱۱۱۹۸

آگهی تغییرات در شرکت لپتی ایران‌سهامی خاص ثبت شده بشماره ۸۳۲۱

باستناد صورتجلسه هیئت مدیره مورخ ۳۱ خرداد ماه ۲۵۳۷ (۲۱ ژوئن ۱۹۷۸) تصمیمات زیر در شرکت فوق‌اتخاذ گردید.

۱ـ آقای دکتر لوئیجی مالفاتو بعنوان قائم مقام مدیرعامل شرکت برای مدت یکسال بااختیاراتی که هر چند وقت توسط مدیر عامل شرکت بایشان تفویض میگردد انتخاب گردید. آقای دکتر لوئیجی مالفاتو دارنده کارت بازرگانی شرکت نیزخواهند بود.

۲ـ هر نوع اسناد ومدارک ومکاتبات و چکها و سفته‌ها وبروات وقراردادها و هرگونه سند دیگری کەبرای شرکت ایجاد تعهد نماید ونیز هر نوع مفاصا حساب بنام‌شرکت توسط آقای چارلزجی. بورگ مدیر عامل شرکت باتفاق یکی از پنج نفر نمایندگان مختار آقای دکتر منوچهر منصوری اعتمادی مطلق و آقای روبک کساجیان و آقای دکترلوئیجی مالفاتو وآقای کیخسرو پیلتن و آقای ریچارد کلابورید امضاء خواهد شد و در صورت غیبت مدیر عامل دو نفر از پنج‌نفر نمایندگان مختار مذکور حق امضاء خواهند داشت.

مدیر کل ثبت شرکتها و مالکیت صنعتی- یحیی مدنی

آ-۱۱۱۹۵

آگهی تغییرات مجمع عمومی عادی سالیانه شرکت سهامی خاص واردات و صادرات‌نهران دز ثبت شده‌بشماره۱۰۷۰۲

طبق صورتجلسه مجمع عمومی عادی سالیانه مورخ ۱۰ر۴ر۲۵۳۷ شرکت مزبور ۱ـ آقایان احمد افشار- سیدمحمد رضا ضیائیان وبانو حکیمه فیض بسمت اعضاء هیئت مدیره برای مدت دو سال انتخاب گردیدند ۲ـ ترازنامه و حساب سود وزیان سال مالی ۲۵۳۶ بتصویب رسید ۳ـ آقایعباس احمد شهرابی بسمت بازرس اصلی وآقای محمد باقرنوری بسمت بازرس علی‌البدل برای مدت یکسال انتخاب شدند ۴ـ روزنامه کثیرالانتشار اطلاعات جهت درج آگهی‌ها و اطلاعیه های شرکت تعیین گردید وبموجب صورتجلسه مورخ ۱۰ر۴ر۲۵۳۷ هیئت مدیره آقایان سید محمد رضا ضیائیان‌بسمت رئیس هیئت مدیره و مدیر عامل واحمد افشار بسمت نایب رئیس هیئت مدیره انتخاب گردیدند و کلیه اوراق و اسناد بهادار وقراردادها با امضاء هریک از اعضاء هیئت مدیره بتنهائی بامهر شرکت معتبر خواهد بود مرکز اصلی شرکت بەخیابان سعدی شمالی کوچه کاخ کودکان ساختمان دوم دست راست طبقه سوم انتقال یافت.

مدیر کل ثبت شرکتها و مالکین صنعتی یحیی مدنی

آ-۱۱۲۰۰

آگهی تغییر محل شرکت سیندخت (سهامی خاص) ثبت شده بشماره ۲۵۲۶۹

طبق صورتجلسه مجمع عمومی عادی مورخ ۱۵ر۳ر۳۷ محل شرکت بەتهران خیابان کورش کبیر بالاتر از ضرابخانه کوچه لاجوردی جنب پلاک ۲۷ساختمان احمد گلچو بیان‌منتقل گردید بدینوسیله مادەجهار اساسنامه بشرح‌فوق اصلاح‌گردید.

مدیر کل ثبت شرکتها و مالکیت صنعتی- یحیی مدنی

آگهی تصمیمات شرکت رایزن سهامی خاص ثبت شده بشماره ۱۰۴۷۴

طبق صورتجلسه مجمع عمومی عادی سالیانه مورخ ۲۶ر۱ر۳۷ شرکت مذکور ۱ـ ترازنامه وحساب سود و زیان سال مالی مورخ ۲۶ر۱ر۳۷شرکت‌مذکور بتصویب رسید۲ـ آقای محمود فراهتی بسمت بازرس اصلی و آقای محمد جعفر چایچی بسمت بازرس علی‌البدل برای مدت یکسال انتخاب شدند ۳ـ روزنامه اطلاعات جهت درج آگهی‌های‌شرکت تعیین شد.

مدیر کل ثبت شرکتها و مالکیت صنعتی یحیی مدنی

آ-۱۱۱۹۶

آگهی تصمیمات در شرکت سهامی خاص پایساز ثبت شده بشماره ۱۱۷۳۱

الف- برابر صورتجلسه مجمع عمومی مورخ ۳۱ر۳ر۲۵۳۷ تصمیمات زیر اتخاذ شد ۱ـ ترازنامه سال مالی ۲۵۳۶ بتصویب رسید ۲ـ آقایان آکیو تاماکی- فریدون جنیدی و دکتر محمد جواد جنیدی ویوشیو مازاکی وهیروشی واکایاما بسمت اعضاء هیئت مدیره دو سال تعیین شدند ۳ـ آقای مارتین پاپ بازرس اصلی وویني مری‌اند کمپانی بازرس علی‌البدل تعیین شدند . ۴ـ روزنامه اطلاعات بەمنظور درج آگهی‌ها انتخاب گردید ب- برابر صورتجلسه هیئت مدیره مورخ ۳۱ر۳ر۲۵۳۷ نیز آقای دکتر محمد جواد جنیدی رئیس هیئت مدیره‌یو شیو بامازاکی مدیر عامل وفریدون جنیدی نایب رئیس و آقای هیروشی واکایامامنشی هیئت مدیره انتخاب گردیدند.

مدیر کل ثبت شرکتها و مالکیت صنعتی یحیی مدنی

آ-۱۱۱۹۴

آگهی تصمیمات مجمع عمومی عادی سالیانه شرکت سهامی خاص اتوالکتریك ثبت شده بشماره ۱۴۴۵۴

طبق صورتجلسه مجمع عمومی عادی سالیانه مورخ ۳۷ر۳ر۶ شرکت مزبور ۱ـ ترازنامه وحساب سود و زیان سال مالی ۲۵۳۶ بتصویب رسید ۲ـ آقایاحمد مهرپرور بسمت بازرس اصلی و آقای ناصر دلجوئی بسمت بازرس‌علی‌البدل برای مدت یکسال انتخاب شدند ۳ـ روزنامه کثیرالانتشار اطلاعات جهت درج آگهی‌ها و اطلاعیه‌های شرکت تعیین‌گردید.

مدیر کل ثبت شرکتها و مالکیت صنعتی یحیی مدنی

آ-۱۱۱۹۸

آگهی تصمیمات مجمع عمومی عادی سالیانه شرکت سهامی خاص واردات و صادرات‌نهران دز ثبت شده‌بشماره۱۰۷۰۲

طبق صورتجلسه مجمع عمومی عادی سالیانه مورخ ۱۰ر۴ر۲۵۳۷ شرکت مزبور ۱ـ آقایان احمد افشار- سیدمحمد رضا ضیائیان وبانو حکیمه فیض بسمت اعضاء هیئت مدیره برای مدت دو سال انتخاب گردیدند ۲ـ ترازنامه و حساب سود وزیان سال مالی ۲۵۳۶ بتصویب رسید ۳ـ آقایعباس احمد شهرابی بسمت بازرس اصلی وآقای محمد باقرنوری بسمت بازرس علی‌البدل برای مدت یکسال انتخاب شدند ۴ـ روزنامه کثیرالانتشار اطلاعات جهت درج آگهی‌ها و اطلاعیه های شرکت تعیین گردید وبموجب صورتجلسه مورخ ۱۰ر۴ر۲۵۳۷ هیئت مدیره آقایان سید محمد رضا ضیائیان‌بسمت رئیس هیئت مدیره و مدیر عامل واحمد افشار بسمت نایب رئیس هیئت مدیره انتخاب گردیدند و کلیه اوراق و اسناد بهادار وقراردادها با امضاء هریک از اعضاء هیئت مدیره بتنهائی بامهر شرکت معتبر خواهد بود مرکز اصلی شرکت بەخیابان سعدی شمالی کوچه کاخ کودکان ساختمان دوم دست راست طبقه سوم انتقال یافت.

مدیر کل ثبت شرکتها و مالکیت صنعتی یحیی مدنی

آ-۱۱۱۹۸

آگهی افزایش سرمایه و تغییرات در شرکت‌سهامی خاص آذرنشان ثبت شده بشماره ۱۱۵۴۷

۱ـ طبق صورتجلسه هیئت مدیره مورخ ۲۰ر۸ر۲۵۳۵ مستند بصورتجلسه مجمع عمومی فوق‌العاده مورخ ۱۰ر۸ر۲۵۳۵ سرمایه شرکت از محل مطالبات حال شده صاحبان سهام ازمبلغ سه میلیون ریال به مبلغ چهار میلیون ریال چهار صد وهفتاد ودو هزار ریال افزایش یافت وماده ۵ اساسنامه بشرح زیر اصلاح گردید ماده ۵ـ اصلاحی سرمایه شرکت مبلغ چهار میلیون وچهارصد وهفتاد ودوهزار ریال میباشد که بەپانصد وپنجاه ونه سهم هشتهزار ریالی بانام تقسیم گردیده است ۲ـ بموجب صورتجلسه مجمع عمومی عادی سالیانه مورخ ۱۰ر۲ر۲۵۳۷ اولا- ترازنامه و حساب سود و زیان سال‌مالی ۲۵۳۶ بتصویب رسید ثانیا ـ آقای حمید اکبری حساس وبانو اعظم سنجری بسمت اعضاء هیئت مدیره برای مدت دوسال‌و آقای محمود جلالی جعفری بسمت بازرس اصلی و خانم لیلی طی بسمت بازرس علی‌البدل برای مدت یکسال انتخاب‌گردیدند ثالثا- روزنامه اطلاعات جهت درج آگهی‌های شرکت تعیین گردید. ۳ـ برابر صورتجلسه هیئت مدیره مورخ ۱۰ر۲ر۲۵۳۷ آقای حمید اکبری حساس بسمت رئیس هیئت مدیره و مدیر عامل وبانو اعظم سنجری بسمت نایب رئیس برگزیده شدند وامضاء کلیه اوراق و اسناد بهادار وقراردادهای تعهدآور بارئیس هیئت مدیره و مدیر عامل بتنهائی بامهر شرکت معتبر خواهد بود.

مدیر کل ثبت شرکتها و مالکیت صنعتی یحیی مدنی

آگهی شرکت امنیکلور (سهامی خاص)ثبت شده شماره ۷۱۹۷

برابر صورتجلسات مجامع عمومی عادی سالیانه وهیئت مدیره شرکت امنیکلور (سهامی خاص) مورخ ۱ر۴ر۲۵۳۷ تغییرات زیر در شرکت صورت گرفت:

۱ـ ترازنامه وحساب سود وزیان سال مالی ۲۵۳۶ شرکت بتصویب رسید.

۲ـ آقایان دکتر کنراد ویدمر- والتر ارنست سوتر وهانس فورستر باکلیه اختیارات مندرج در اساسنامه برای‌مدت دوسال بسمت اعضای هیئت مدیره شرکت انتخاب شدند که آقای دکتر کنراد ویدمر رئیس هیئت مدیره - آقای والترارنست سوتر نایب رئیس هیئت مدیره وآقای هانس فورستر مدیر عامل شرکت میباشند.

مدیر عامل شرکت اداره وسربرستی کلی امور شرکت‌را بعهده داشته و حدود اختیارات ایشان گاهبگاه توسط هیئت مدیره شرکت تعیین خواهد شد.

۳ـ کلیه اسناد ومدارک تعهدآور شرکت از جمله کلیه چکها- سفته‌ها- بروات - قراردادها وغیره با امضای تنهای هریک از آقایان دکتر کنراد ویدمر- والتر ارنست سوتر- هانس فورستر ویوهان هاندریک ورشور معتبر خواهدبود.

۴ـ آقایان نامی مشیری و محمد آزادی برای مدت‌یک سال بترتیب بعنوان بازرسان اصلی وعلی‌البدل شرکت انتخاب شدند.

۵ـ کلیه آگهیهای شرکت در روزنامه اطلاعات منتشر خواهد شد.

مدیر کل ثبت شرکتها و مالکیت صنعتی یحیی مدنی

آ-۱۱۱۹۲

آگهی تغییرات در شرکت سهامی خاص مدرن اسلوب ثبت شده بشماره ۶۱۲۶

برابر تصمیم مجمع عمومی فوق‌العاده مورخ۸ر۴ر۲۵۳۷ تغییرات زیر در شرکت مذکور بعمل آمد ۱ـ ماده (۳۲)اساسنامه بشرح مندرج در صورتجلسه اصلاح گردید ۲ـ بموجب صورتجلسه هیئت مدیره مورخ ۱۰ر۴ر۲۵۳۷ آقای مهندس حسن ملکزاده بسمت رئیس هیئت مدیره و مدیر عامل و آقای رضا ساعدی بسمت قائم مقام مدیر عامل و آقای حسین‌افروزه بسمت مدیر فنی و آقای مهندس مهدی نوری بسمت نایب رئیس هیئت مدیره وآقای مهندس مسعود قادسی بسمت مدیر داخلی تاپایان مدت تصدی هیئت مدیره برگزیده شدند ۳ـ حق امضاء کلیه اوراق و اسناد بهادار - چکها- سفته‌ها- بروات، اسناد رسمی وتعهدآور با مدیر عامل بتنهائی‌و با مهرشرکت ویا با دونفر از اعضای هیئت مدیره متفقا وبامهر شرکت‌معتبر میباشد.

مدیر کل ثبت شرکتها و مالکیت صنعتی یحیی مدنی

آ-۱۱۱۹۹

پشت ویترین کتابفروشیها

چاپ تازه آسمان ریسمان

انتشارات کانون معرفت ، چاپ تازه کتاب پر فروش آسمان و ریسمان رابه بازار کتاب فرستاده است.

آسمان ریسمان که برای نخستین بار بصورت مقالات پراکنده در جراید سالهای گذشته بچاپ رسیده و پس از واگذاری آثار جمالزاده به دانشگاه تهران توسط کانون معرفت منتشر شده‌است.

دربرخی از داستانهای این کتاب جالب زندگی و وضع نابسامان مردمان پریشان و رنجدیده که اسیر خودکامگیهای فئودالها و خوانین بوده‌اند ، مجسم شده‌است.

مرکب محو ، غمخواران ملت ، فال و تماشا ، مرد اخلاق ، کاچی‌بعض هیچه، طفل نازپرور وسه چراغ از جمله داستانهای جالب آسمان ریسمان بشمار می آیند.

آسمان ریسمان در ۴۰۸ صفحه به بهای ۵۰۰ ریال منتشر شده است.

●●●

بعد چهارم

انتشارات اقبال کتاب بعد چهارم اثرموریس مترلینگ را در ۱۹۲ صفحه و به قیمت ۲۰۰ ریال منتشر کرده است.

بعد چهارم بوسیله منصور شریف زندیه بفارسی برگردانده شده و مترجم در مقدمه‌ای که برآن نوشته معتقد است که:

« نظر ابتدایی مترجم آن بود که این کتاب رادرفارسی سرگذشت خدا» نام بگذاردزیراشباهت بسیار زیادی بین این دو عنوان می یافت . ولی تعصب عجیب مذهبی ، که‌عده‌ای خدارا ملک مطلق خود می دانند، اورا از اینکار بازداشت این بود که بجای «زندگی فضا» « بعد چهارم» رابرگزیدکه خدارا ملکمطلق خود می دانند، اورا از اینکار بازداشت. دراین کتاب سه مساله «بعد چهارم، خواب، تجرد وتنهایی انسان، بازیهای زمان ومکان و خدا مورد بحث قرارگرفته است.

★★★

تفسیر سوره مبارکه حمد

انتشارات محمدی کتاب تفسیر سوره مبارکه حمد را در ۱۸۶ صفحه و به قیمت ۱۰۰ ریال منتشر کرده است . تفسیر سوره مبارکه حمد را حضرت علامه المجتهدین آیت‌اله آقای محمد سنگلجی تالیف کرده و در آن سوره‌حمدرا بگونه‌ای در خور توجه مورد تجزیه وتحلیل‌منطقی قرار داده است .

★★★

حکیم خانواده

موسسه مطبوعاتی خزر کتاب جالب و خواندنی‌حکیم خانواده را به بهای ۳۰۰ ریال وارد بازار کتاب کرده است.

این کتاب مجموعه کاملی‌استدر زمینه مواد خوراکی مورد نیاز بدن و خواص آنها که به‌بیانی ساده و قابل درک نوشته شده است. جعفر سحقری (سحقری باف) درمقدمه‌ای که براین کتاب نوشته ، معتقد است : « این کتاب مطالبی در خواص ومزاج هر خوردنی و نوشیدنی وبسا اشیاء بااثرات جامع غذایی‌ودارویی هرکدام دراختیار قرار می دهد و پزشک همراه و حکیم سرخانه‌ای که‌دارنده را از دکتر ودارو وعلاج بی‌نیاز می کند.»

حکیم خانواده در ۴۲۴ صفحه از سوی انتشارات خزر منتشر شده است.

★★★

جامعه‌شناسی‌وسایل‌ارتباط جمعی

نویسنده : ژان کازنوو
ترجمه : باقر ساروخانی ، منوچهرمحسنی
چاپ یکم
۴۰۰ صفحه : ۵۴۰ ریال
ناشر : انتشارات سروش
از مجموعه : علوم و فنون ارتباطی

جامعه شناسی وسایل ارتباط جمعی (رسانه های همگانی) تازه‌ترین کتاب انتشارات سروش در مجموعه‌علوم وفنون ارتباطی است. حدود چند دهه است که جامعه شناسی رشته جدیدی به نام « وسایل ارتباط جمعی» پیدا کرده است. این رشته مسائل زیادی را مطرح می کند که نخستین آن مربوط به اصطلاح « ارتباط جمعی» است که مورد استفاده عموم قرار گرفته است. این اصطلاح از واژه لاتینی MEDIA بدست آمده و مفهوم آن به طور کلی جریان انتقال از طریق وسایل ارتباطی است که عصر جدید راهم بهمین نام«عصر ارتباط جمعی» می‌خوانند. چه د راین عصر انقلابی در فضا وزمان رخ میدهد، جهان هر روز کوچکتر می شود و به بیان مارشال مک لوهان، دهکده جهانی تولد می‌یابد . هر حادثه ، هرچند کوچک، دراقصی نقاط گیتی طنین می‌افکند ، دراین عصر ، حرکت اندیشه ها در کره زمین بسیار سریع رخ میدهد که این سرعت در حرکت بعدی تازه برفرهنگهای ملی پدید آورده وآنرابه صورت « فرهنگ جهانی» درآورده است . در عصر حاضر وسایل ارتباط جمعی ارزشهای کهن آموزشی را تحت تاثیر قرار داده به طوری که دیگر دانستن در انحصار هیچکس نیستو هیچ سازمانی نیز انحصار انتقال همه میراث فرهنگ آدمی راندارد. آموزش منحصر به مقطعی‌خاص ومحدود ازحیات‌انسان‌نیستو انسان این‌امکان‌را می‌یابد که در تمامی عمرش ودر تمام ساعات بیاموزد و هرلحظه بادانستنیهای زمانش‌آشنا شود لیکن آیااین وسایل اعجاز انگیز مانند هر تکنولوژی دیگر در خدمت انسان قرار می گیرد و یابرعکس انسان رابه خدمت خود درمی آورد؟

انسانی که تقوایش هر روز بیشتر در مخاطره است، وهر روز بیشتر احساس‌نیاز می کند واعتیاد به کالا های لوکس‌وغیر ضرور اورا آسیب‌پذیر می سازد . پاسخ این پرسش و پرسشهای دیگر از جمله مسائل طرح شده در این کتاب است کهحاصل کوششهای ژان کازنوو استاد جامعه شناسی فرانسه است که در فصول ششگانه این کتاب بعمل آمده است.

VIVA LA MUERTE

زنده‌بادمرگ

از: هاینریش‌یائن‌اکه

ترجمه: احمدمرعشی

انتشارات آبان
سازمان چاپ و پخش کتاب
تهران، شاهرضا، مقابل دبیرخانه دانشگاه
بازارچه کتاب

موسسه انتشارات وچاپ

موسسه انتشارات وچاپ دانشگاه تهران
خیابان امیرآباد شمالی- خیابان شانزدهم واحد پخش و فروش تلفن ۶۳۹۰۵۷ - فروشگاه شماره۱ خیابان‌شاهرضا خیابان غربی دانشگاه (۲۱اذر)تلفن ۶۱۱۲۸۷۹ فروشگاه شماره ۲- شاهرضا ایستگاه‌لاله‌زار نو تلفن ۸۲۴۵۵۰

تاریخ ادبیات (جلد چهارم)
تالیف ذبیح‌الله صفا
★
گندم (جلد اول‌چاپ‌دوم)
تالیف هادی کریمی - فیروز مخترع
★
مبانی استنباط حقوق اسلامی (چاپ دوم)
تالیف ابوالحسن محمدی
★
متابولیسم گیاهی
(چاپ‌دوم)تالیف حسین‌شکرائی
★
مراحل تربیت
(چاپ ششم)
ترجمه علیمحمد کاردان
★
اسلام در جهان امروز
ترجمه حسینعلی هروی
★
اسفار (جلد دوم و سوم)
تالیف جواد مصلح
★
گندم (جلد دوم)
تالیف هادی کریمی
★
مقدمه به کاوش‌ژئوفیزیکی
ترجمه ثبوتی - زمردیان - عکاشه- گویا
★
الکترونیک (چاپ‌دوم)
ترجمه جمشید مقیمی- یوسف متولدی نوبر

مؤسسه انتشارات امیرکبیر

تهران - خیابان وصال شیرازی شماره ۲۸تلفن ۶۴۲۰۸۷ - ۶۴۴۹۹۰

نگاهی به تاریخ جهان - در سه بخش
نوشته جواهر لعل‌نهرو
ترجمه محمود تفضلی
چاپ ششم- ۱۹۴۶ صفحه.
★
نامه های ایندیرا گاندی
نوشته ایندیرا گاندی
ترجمه م.ح. سجودی
چاپ اول- ۹۴ صفحه
دریای گوهر - در سه جلد
گرد آورنده : دکتر مهدی حمیدی شیرازی
چاپ چهارم
★
هابیل و چند داستان دیگر
نوشته میگل داونامونو
ترجمه بهاءالدین خرمشاهی
چاپ اول- ۲۳۴ صفحه
★
ماشین های‌الکتریکی - جلد اول
نوشته مهندس گیوی
چاپ دوم- ۳۲۴ صفحه
★
مکانیک عمومی‌اتومبیل و شناسائی خودرو
نوشته عبدالجواد بنهی
چاپ پنجم -۲۴۴ صفحه
مادرترا ستایش میکنم
(زیباترین آثاردرستایش مادر)
چاپ ششم- ۳۱۸ صفحه
★
شلوار های وصله‌دار
نوشته رسول پرویزی
چاپ هشتم - ۱۶۸ صفحه
★
تاریخ هیجده ساله آذربایجان (یاسرنوشت گردان ودلیران)
در دو جلد ،قطع پالتوئی
نوشته احمد کسروی
چاپ نهم- دوره دو جلدی ۳۹۰ ریال
★
فرهنگ فارسی عمید
(قطع بزرگ)
تالیف حسن عمید
چاپ دوازدهم- ۱۱۴۴ صفحه
★
ادیان و مکتبهای‌فلسفی هند (در۲جلد)
داریوش شایگان
چاپ دوم- ۹۸۰ صفحه
★
تاریخ مشروطه ایران در (دوجلد ،قطع پالتوئی)
نوشته احمد کسروی
چاپ چهاردهم، بهای دوره دو جلدی ۳۹۰ ریال

منتشر شد

کاوه آهنگر

به روایت م - آزاد

نقاشی از محمد دادگر

۵۲ صفحه ۴۰ ریال

انتشارات آبان
سازمان چاپ و پخش کتاب
تهران، شاهرضا، مقابل دبیرخانه دانشگاه
بازارچه کتاب

★
صحیفه کامله سجادیه
علی ابن‌الحسین زین العابدین علیه‌السلام
ترجمه و نگارش جوادفاضل
چاپ هفتم- ۴۹۸ صفحه
★
به کودکان خواندن
بیاموزید
نوشته گلن دومن
ترجمه پروین بیگلری
چاپ دوم- ۱۶۰ صفحه
★
فرهنگ اساطیر یونان و رم ،(دردوجلد)
نوشته پیرگریمال
ترجمه دکتر احمد بهمنش
چاپ دوم، ۱۱۶۰ صفحه
★
سیر فلسفه درایران
نوشته محمد اقبال لاهوری
ترجمه ا.ح.آریان‌پور
نشرچهارم
★
سه مقاله درباره‌بردگی
نوشته ای.پ . پروشفسکی ی،آ، بلیایف
ترجمه سیروس ایزدی چاپ اول
ولپن
نوشته بن‌جانسن
ترجمه عبدالحسین نوشین
چاپ‌دوم
شاهنامه فردوسی
بامقدمه بایسنقری واز روی نسخه طبع امیربهادر
چاپ پنجم
تصویر بزرگ
نوشته دینو بوتزانی
ترجمه بهمن فرزانه
چاپ اول
فرهنگ‌حقوقی انگلیسی‌فارسی روزنامه‌خاطرات اعتمادالسلطنه
نوشته اعتمادالسلطنه
با مقدمه و فهرس از :ایرج افشار
چاپ سوم
★
بربادرفته(جلداول‌ودوم)
نوشته مارکارت‌میچل
ترجمه حسن شهباز
چاپ سوم
★
دیوان عبدالواسع جبلی
به اهتمام و تصحیح و تعلیق ذبیح‌اله صفا
چاپ دوم
★
موشها و آدمها
نوشته جان‌اشتاین‌بک
ترجمه پرویز داریوش
چاپ سوم
★
داستان عم‌انگیزو باور نکردنی ارندیرای ساده‌دل‌ومادر بزرگ سنگدلش
نوشته گابریل کارسیا مارکز
ترجمه بهمن فرزانه
چاپ اول
★
عصر اعتقاد
نوشته آن‌فرمانتل
ترجمه احمد کریمی
چاپ دوم -۲۵۰ صفحه
★
آخرین روز های لطفعلی خان زند
نوشته‌سرهارفوردجونز ترجمه هما ناطق - جان‌گرنی چاپ دوم ۸۴ صفحه
★
سید جمال‌االدین و اندیشه های او
تالیف‌مرتضی مدرسی چهاردهی
چاپ پنجم- ۵۲۵ صفحه
★
وحشت آباد
نوشته خسرو شاهانی چاپ چهارم - ۱۷۷ صفحه
تاریخ پزشکی ایران
نوشته سیریل‌الگود
ترجمه دکتر باهر فرقانی
چاپ اول ۶۹۶ صفحه
دیوان حافظ
به خط جواد شریفی تابلو ها و تصویرها از محمد نجویدی
چاپ دهم- ۳۷۸ صفحه

مدیر مدرسه
نوشته جلال آل‌احمد چاپ ششم- ۱۳۴ صفحه
★
دیوان اشعار محمد تقی بهار (ملک‌الشعرا)
جلد دوم
چاپ سوم ۶۴۶ صفحه
★
جهان اسلام
(۱- دوران خلافت)
نوشته : برتولد اشپور
ترجمه دکتر قمر آریان
چاپ اول- ۲۱۶ صفحه
★
بامداد اسلام
نوشته دکتر عبدالحسین زرین کوب‌چاپ چهارم-۱۷۳ صفحه
★
عصر استعمارزدانی
نوشته س.ن.فربد چاپ اول ۲۵۸ صفحه
★
نقاشی نوین (جلد ۲)
تالیف‌احسان‌یارشاطر چاپ‌دوم- ۳۵۴ صفحه
هنر تئاتر
نوشته‌عبدالحسین نوشین چاپ جدید - ۲۳۲ صفحه
فرهنگ طلایی (انگلیسی - فارسی)
★
برای کودکان و نوجوانان
ترجمه سیف غفاری
چاپ دوم - ۹۴ صفحه
تسخیر ناپذیر
نوشته ویلیام‌فالکنر
ترجمه پرویز داریوش
چاپ دوم - ۲۸۸ صفحه
★
تاریکترین زندان
نوشته ایوان اولبراخت
ترجمه محمد قاضی
چاپ سوم- ۲۰۹ صفحه
★
گنجینه سهیلی (جلدسوم)
گردآورنده مهدی سهیلی
مجموعه شاهکار های شاعران ایران از رودکی تاکنون
★
مبانی جامعه شناسی
نوشته هانری مندراس - ژرژ کوروبچ
★
ترجمه باقر پرهام
چاپ چهارم -۳۳۵ صفحه
★
تاریخ‌ادبیات درایران(جلددوم)
نوشته دکتر ذبیح‌اله صفا
چاپ پنجم- ۱۱۲۸ صفحه

سازمان انتشارات جاویدان

انتشارات جاویدان
تلفن۳۰۳۰۰۹-۳۱۸۳۴۸

گیلان در قلمرو شعر و ادب
۴۶۴ صفحه ابراهیم فخرائی
۵۰۰ ریال
★
جدال با مدعی
دکتراسماعیل حوئی
۱۴۸ صفحه ۱۶۰ ریال
★
پیچک
گراتزیادلدا- ترجمه بهمن فرزانه ۲۵۱ صفحه۳۰۰ ریال
★
آزادی حق و عدالت
دکتر احسان نراقی - دکتر اسمعیل خوئی
۲۶۵صفحه ۲۵۰ریال
★
ارمغان شوم
دکتر اسماعیل مدنی
۲۱۳ صفحه ۲۲۵ ریال
★
نامه های قزوینی به تقی‌زاده
بکوشش ایرج افشار
۳۲۸ صفحه ۴۵۰ ریال
★
خوب بخورید و جوان بمانید
دکتر ریموند باربو
ترجمه مهدی نراقی
۲۴۸ صفحه ۲۵۰ریال
★

نقدی برپاره‌ای ازنظریه های‌رایج درسرمایه‌داری غرب
پل سویزی - ادوارد باتالو
ترجمه فرهاد نعمانی
منوچهر سناجیان
۱۳۷ صفحه ۱۵۰ ریال
★
گلپونه‌ها
همامیرافشار ۱۹۵ صفحه ۳۲۵ ریال
★
خرمگس
اتل لیلیان وینچ
ترجمه داریوش شاهین ۲۲۵ ریال
★
ارابه خدایان
اریک وندنگین- ترجمه‌سیامک بودا ۲۴۳ صفحه ۳۲۵ ریال
★
خداوند الموت
پل‌آمیر- ترجمه
ذبیح‌اله منصوری
۷۷۶ صفحه ۹۰۰ ریال
★
سفینه غزل
انجوی شیرازی
۴۶۴ صفحه ۸۵۰ ریال
★
با کاروان حله
دکتر عبدالحسین زرین کوب
۳۳۱ صفحه ۴۰۰ ریال
★
ارمنستان ۱۹۱۵
ژان باری کارزو - ترجمه فریبرز برزگر
۲۹۲ صفحه ۳۲۰ ریال
★
آزادی یااسارت زن
پروفسور فرهت قائمقامی
۲۹۸ صفحه ۲۷۵ ریال
★
طلوع آزادی
لاری کالینز- ترجمه
محمد عباد زاده کرمانی
۱۶۰ صفحه ۱۷۰ ریال
★
نوشته های بی سر نوشت
محمد علی اسلامی ندوشن
۳۶۰ صفحه ۴۰۰ ریال
★
چهار خطابه سیسرون
رحمت‌اله مقدم مراغه‌ای
۱۱۲ صفحه ۱۳۰ ریال
سردار جنگل
ابراهیم فخرائی
۴۹۰ صفحه ۴۵۰ ریال
★
کلیات شمس تبریزی
م- درویش
۸۹۲ صفحه ۱۲۰۰ ریال
★
آبشوران
لطیف تاخستانی
۱۱۳ صفحه ۱۲۰ریال
★
تلاش آزادی
دکتر باستانی پاریزی
۶۸۴ صفحه ۳۰۰ ریال
★
گیلان گذرگاه زمان
ابراهیم میرفخرائی
۳۹۰ صفحه ۳۷۵ ریال
★
دست چینی از مقالات حسن صدر
۴۷۰ صفحه ۵۰۰ ریال
★
دوقرن سکوت
دکتر عبدالحسین زرین کوب
۴۲۶ صفحه ۵۹۰ ریال
★
شعر بی دروغ شعر بی نقاب
دکتر عبدالحسین زرین کوب
۳۳۷صفحه ۵۵۰ ریال
★
افسانه وافسون
م- دیدمور
۵۱۹ صفحه ۲۰۰ ریال

سازمان انتشارات اشرفی

سازمان انتشارات اشرفی
تهران، میدان شهناز اول مهران تلفن۷۵۴۰۵۳

★
انتشارات اشرفی ،برای کودکان و نوجوانان منتشر کرده است :
۱- گنجشک ناقلا
پریدخت آیتی ۵۰ ریال
★
۲- دهکده نو
محمود کیانوش ۵۰ ریال
★
۳- قصه سه نارنج
فرهاد مهریار ۵۰ ریال
★
۴- دهقان وپریان‌درخت
پوراندخت توحیدلو ۵۰ ریال
★
۵- سلطان و غزال
پری منصوری ۵۰ریال
★
۶- سنگ پشت و پلنگ خانه می سازد
محمود کیانوش ۵۰ ریال
★
۷- پرنده‌ها باغ‌ما همین جاست
منوچهر اشرف‌الکتابی ۳۰ریال
★

موسسه چاپ وانتشارات علمی

بیانگر: عبدالرحیم علمی

بازار بین‌الحرمین‌شماره ۸۹- تلفن ۵۲۹۷۶۸

۱- قرآن کریم
باترجمه زیر نویس مهدی‌الهی قمشه‌ای در قطع رحلی ۱۱۰۰ ریال
★
۲- قرآن کریم
باترجمه مقابل مهدی الهی قمشه‌ای در قطع رحلی ۱۲۰۰ ریال
★
۳- قرآن کریم
باترجمه زیر نویس مهدی‌الهی قمشه‌ای در قطع وزیری ۶۰۰ ریال
★
۴- قرآن کریم
باترجمه مقابل مهدی الهی قمشه‌ای در قطع وزیری ۳۵۰ ریال
★
۵- قرآن کریم
باترجمه زیر نویس مهدی‌الهی قمشه‌ای در قطع رقعی ۳۵۰ ریال
★
۶- قرآن کریم
باترجمه مقابل مهدی الهی قمشه‌ای در قطع رقعی ۴۰۰ ریال
★
۷- قرآن کریم
بدون ترجمه در قطع رحلی ۶۰۰ ریال
★
۸- قرآن کریم
بدون ترجمه در قطع وزیری ۳۰۰ ریال
★
۹- قرآن کریم
بدون‌ترجمه در قطع رقعی۲۵۰ ریال
★
۱۰- سخنان حضرت محمد (ص)
نوشته جواد فاضل در قطع رقعی ۲۳۰ ریال
★
۱۱- امامت از دیدگاه تشیع
نوشته‌علامه محقق محمدحسین مظفر (استاد دانشکده فقه نجف) ترجمه حبیب‌اله رهبردر قطع وزیری ۲۰۰ ریال
★
۱۲- قهرمان صبر
(زندگی نامه حضرت زینب کبری) نوشته محمد غلامی در قطع رقعی ۳۰۰ ریال
★
۱۳- حقانیت
(بحثی‌درمورد حقانیت شیعه) نوشته محمد غلامی در قطع رقعی ۲۰۰ ریال
★
۱۴- گوهر دوازدهم
زندگانی‌حضرت ولی عصر(ع) نوشته خسرو علوی زاده - قطع وزیری ۱۵۰ ریال
★
۱۵- سفره های‌رنگارنگ
(کتاب آشپزی‌وتغذیه کودک) نوشته‌م پرتوی درقطع وزیری ۵۰۰ ریال
★
از مجموعه داستان های ایرانی لبخند
مخصوص‌کودکان ونوجوانان نوشته محمد تقی کهنموئی بقیمت جلدی ۳۰ ریال منتشر گردید:
★
۱- باغ وحش
★
۲- کاردستی
★
۳- میوه های مهربان
★
۴- قایق نجات
★
۵ پسر شیر
★
۶- سزای پرخور .
★
۷- عروسی خاله سوسکه و آقاموشه
★
۸- زنبور عسل
★

انتشارات مهرگان
تهران - ناصرخسرو - پاساژ مجید
تلفن ۵۲۳۳۱۰

تهران - ناصر خسرو- پاساژ مجید تلفن ۵۲۳۳۱۰

۱- قرآن بسیار درشت خط با ترجمه فارسی
بقطع رحلی - چاپ‌لاهور
قیمت ۶۵۰ ریال
★
۲- تفسیر حسینی
قطع رحلی در ۹۶۸ صفحه با کاغذ و جلد بسیار زیبا ۱۵۰۰ ریال

شرکت سهامی انتشارات خوارزمی

تهران - خیابان وصال شیرازی شماره ۲۸تلفن ۶۴۲۰۸۷ - ۶۴۴۹۹۰

اخلاق ناصری
نوشته‌خواجه‌نصیرالدین‌طوسی به‌تصحیح تنقیح مجتبی مینوی- علیرضا حیدری چاپ اول - ۶۱۹ صفحه
دوره آثار افلاطون
(در هفت جلد) ترجمه محمد حسن لطفی - رضاکاویانی- چاپ جدید
★
نیه‌رره
نوشته ویلیام ایجت اسمیت ترجمه عبدالله گله‌داری چاپ دوم
بیست کشور امریکای لاتین (جلد سوم)
نوشته مارسل نیدرگانگ
ترجمه محمد قاضی
چاپ اول- ۳۲۸ صفحه
★
روش مختصاتی‌وهندسه چهار بعدی
تالیف ی.م. گلفاند- ا. گ گلاله گوله‌و ا.ا.ا.کیریلوف
ترجمه پرویز شهریاری
چاپ اول- ۱۰۴ صفحه
★
ساختهای خانواده و خویشاوندی درایران
نوشته جمشید بهنام
چاپ سوم- ۱۰۴ صفحه
★
نوشته خواجه نصیرالدین طوسی
به تصحیح و تنقیح مجتبی مینوی - علیرضا حیدری چاپ اول - ۶۱۹ صفحه
ریشه‌ها
نوشته الکس هیلی ترجمه علیرضا فرهمندچاپ‌اول -۶۹۵ صفحه
آقای رئیس جمهور
نوشته میگل‌آنجل ماستوریاس
چاپ پنجم ۴۰۸ صفحه
★
فاجعه سرخپوستان امریکا
نوشته دی. براون
ترجمه محمد قاضی
چاپ دوم ۵۹۰ صفحه
★
اندیشه‌برقی و حکومت قانون عصر سپهسالار
نوشته فریدون ادمیت
چاپ دوم ۵۱۴ صفحه
★
انقلاب افریقا
نوشته فرانتس فانون
ترجمه محمد امین کاردان‌چاپ پنجم- ۲۵۷ صفحه

شرکت سهامی کتابهای جیبی

تهران - وصال‌شیرازی -شماره ۲۸- تلفن ۶۴۲۰۸۷ - ۶۴۴۹۹۰

جنگلهای ایران -کتاب جوانان
نوشته دکتر حبیب‌الله ثابتی
چاپ دوم- ۲۵۶ صفحه
اصفهان - کتاب جوانان
نوشته دکتر لطف‌الله هنرفر
چاپ دوم- ۲۸۰ صفحه
تصویر جهان درفیزیک جدید
نوشته ماکس پلانک
ترجمه مرتضی صابر
چاپ دوم- ۲۱۰ صفحه
★
ماه عسل
نوشته گوهرمراد
یک نمایشنامه‌تازه ازغلامحسین ساعدی
چاپ‌اول- ۱۲۰ صفحه
★
جهانی که من می‌شناسم
نوشته برتراندراسل
ترجمه روالله عباسی
چاپ چهارم
قالی ایران - کتاب جوانان
نوشته م.ا.به‌اذین
چاپ دوم
★
خلبان جنگ
نوشته‌آنتوان‌دوسنت اگزوپری
ترجمه دکتر اقدس یغمائی
چاپ دوم
خلیج فارس - کتاب جوانان
نوشته احمد اقتداری
چاپ دوم
★
سقوط
نوشته آلبرکامو
ترجمه شورانگیز فرح
چاپ سوم- ۱۸۹ صفحه
★
ابومسلم سردارخراسان -کتاب جوان
نوشته‌دکتر غلامحسین یوسفی
چاپ دوم- ۲۴۲ صفحه
★
در باره رمان و داستان کوتاه
نوشته سامرست‌موام
ترجمه کاوه دهکان
چاپ سوم- ۳۸۰ صفحه
گوهرها -کتاب جوانان
نوشته یحیی ذکاء

پسیکولوژی علم‌روح

دکتر تقی ارانی ۲۹۶ صفحه ۲۲۵ ریال

انتشارات آبان
سازمان چاپ و پخش کتاب
تهران، شاهرضا، مقابل دبیرخانه دانشگاه
بازارچه کتاب

انتشارات رادیوتلویزیون ملی ایران

دعوت بهمکاری:

انتشارات سروش ، همکاران ناشر وکتاب فروش شهرستانی سراسر کشور را که مایل به قبول نمایندگی و توزیع انتشارات سروش‌باشند به همکاری دعوت میکند . علاقمندان برای کسب اطلاعات بیشتر می‌توانند با تلفن ۸۳۰۷۶۰ روابط عمومی انتشارات سروش تماس حاصل فرمایند و یا به آدرس تهران ، خیابان تخت طاووس نبش روزولت ، ساختمان رادیو تلویزیون ، طبقه‌سوم، روابط عمومی انتشارات سروش مکاتبه ویامراجعه نمایند .

از انتشارات کتابخانه بهجت
تهران - خیابان پهلوی دوراه یوسف آباد

تلفن ۶۲۱۱۷۶

★
چگونه روابط عمومی‌کنیم
بقلم مسعود برزین ۳۰ ریال
★
علی ابرمرد تاریخ
بقلم ابوالقاسم پاینده ۱۱۰ریال
★
سرگذشت من (مهاتماگاندی)
ترجمه مسعود برزین ۶۵۰ ریال

شازده کوچولو

تهران پارس‌خیابان۱۱۱ تلن ۷۸۴۵۰۵
گرد آورنده مجموعه‌ای از بهترین کتاب های بزرگسالان -نوجوانان- کودکان

★

کشتی به‌خشک راندن

مجموعه مقالات منتشر شده و منتشر نشده‌از
دکتر حسن حاج‌سیدجوادی
توسط انتشارات جاویدان پخش شد
بها ۲۵۰ ریال

از انتشارات

سلام علی ابرهیم

مدرسهٔ مبارکه ابراهیمیه

کرمان

فصل الخطاب

تالیف مرحوم آقای حاج محمد کریم‌خان کرمانی مشتمل برکلیه احادیث فقهیه که روی نسخه اولیه آن که خود مصنف آن را تصحیح نموده‌اند و با خطی زیبا افست شده است .
قیمت ۱۵۰۰۰ ریال
محل فروش: کرمان - جنب شرکت فرش- چاپخانه سعادت تهران- کتابخانه طهوری روبروی دانشگاه تهران

نهم‌ژانویه
اثرجاویدان
ماکسیم گورکی
ترجمه آذر ۶۴ صفحه
۵۵ ریال

انتشارات آبان
سازمان چاپ و پخش کتاب
تهران، شاهرضا، مقابل دبیرخانه دانشگاه
بازارچه کتاب

نیازمندیهای اطلاعات تلفنی آگهی می پذیرد

استخدام: ۳۰۳۷۰۲ ـ ۳۱۱۲۱۹ املاک و مستغلات: ۳۰ ـ ۳۱۱۲۲۹ خرید و فروش: ۳۲۸۲۵۷ ـ ۳۲۸۴۱۴ خدمات: ۳۱۲۴۱۳ ـ ۳۱۱۲۲۷

مبل و دکوراسیون

تالار جنرال مبل
عرضه کننده زیباترین مبلمان استیل و مدرن ایتالیائی وایرانی انتهای وزراء نبش خیابان ۲۷
تلفن ۶۲۵۸۴۵

تعویض رویه مبل فوری تلفن ۶۶۲۸۹۷

تعویض رویه مبل فوری در محل و رنگ کاری پذیرفته می شود ۷۳۶۸۹۲ آزموند

فروش دست اول

ماشین تحریر برقی (۱۲تا۲) ۸۲۰۸۴۳

سرویس اتاق خواب‌جیر اصل ایتالیائی تلفن ۹۲۴۹۱۲

فرش تلویزیون دوربین های عکاسی پرژکتور فیلمبرداری‌مبل یخچال ماشین لباسشوئی و ظرفشوئی و لباسهای زنانه و مردانه‌نو و دست دوم‌خارجی وکلیه وسائل منزل بانازلترین قیمت بعلت مسافرت بفروش‌می رسد ۹۷۴۲۰۷ آـ۱۷۰۴

سوفابددونفره ویکنفره آمریکائی دوربین نیکون بالوازم کامل صبحها با شماره ۸۳۳۴۷۴

فریزر امریکائی ۱۵ فوت به فروش میرسد تلفن ۲۳۸۷۴۷ پنجشنبه عصرها آـ۱۵۷۴

حراج
لباس‌خارجی دست اول ودوم از ۱۰ تا ۶۰۰ تومان جمعه ده صبح الی ۸ بعد ازظهر خیابان ظفر بین بزرگراه شاهنشاهی وجردن پلاک ۲۵۴

مقداری رادیاتور شوفاژ فوق‌العاده ارزان فوری به فروش میرسدتلفن ۸۵۶۲۷۵ آـ۱۶۲۱

لباس ایرانی و خارجی دست اول و دوم مناسب بفروش میرسد ۵الی ۹ بعد ازظهر از یکشنبه ۸ تا پنجشنبه ۱۲ مرداد مراجعه شود .آیزنهاور خوش شمالی خیابان یزدگرد غربی کوچه پارس اپارتمان شماره ۱۷ طبقه اول شماره۳ آـ۱۵۶۶

لباسهای زنانه فرانسوی جهت فروش .
تلفن ۲۳۹۶۳۲

اکازیون
تعداد ۲ دستگاه اسپیکر (بلندگو) یك جفت ۳۶۰ وات ودیگری ۱۶۰ وات بعلت مسافرت فوری بفروش می رسد تلفن : ۲۶۹۶۶۰ از ۶ تا ۸ بعد از ظهر .

لوازم منزل ، لباس های خارجی دست اول‌و دوم‌فروشی بلوارالیزابت خیابان هما کوی یکم‌پلاك ۲ + ۱۱ تلفن ۶۵۷۶۷۰

امتیاز دانشجوئی‌با کلیه وسائل خریداریم صبح ها ۸ تا ۱۲ تلفن : ۷۵۹۴۳۵

خرید اثاثیه

گالری‌فرش
شایان ۶۶۱۰۶۹ و ۶۶۶۲۳۰ خریدار قالی‌و قالیچه‌کهنه ونوکاخ ۷۹

کلیه لوازم منزل شما را خریداریم ۳۰۲۶۳۹

اتومبیل فروشی

پیکان
پیکان دولوکس مدل ۵۳ رنك خاکستری با رادیو پخش فوری بفروش می رسد از ساعت ۹ تا ۴ بعداز ظهر ۳۱۱۲۱۳

پیکان دولوکس ۵۴ خیلی‌تمیز رنگ سبز فروشی۲۳۵۶۳۲ آـ۱۷۹۹

حواله‌پیکان دولوکس تحویل فوری ۳۲۳۸۵۱

پیکان‌آخر ۵۴ کیلو متر۹۰۰۰ تلفن ۶۳۰۹۳۳ ۱ـ۳ آـ۱۵۰۹

پیکان جوانان مدل ۵۵ رنگ قرمز بسیار تمیز ۳۵۶۴۱۵ آـ۱۵۲۵

پیکان مدل ۵۱ بفروش می رسد تلفن ۸۵۰۱۱۱ ۱ـ۲ آـ۱۵۳۴

پیکان دولوکس مدل ۵۳ آلبالوئی رنك به تلفن ۳۱۸۲۴۵ و ۳۰۲۴۴۶ مراجعه شود .

پیکان دولوکس ۵۲ رنگ آبی قیمت ۳۰ هزار تومان فروشی ۳۱۵۵۲۰ آـ۱۵۷۷

پیکان جوانان آخر ۵۵با وسائل اضافی بفروش میرسد تلفن ۳۱۵۰۸۶

پیکان کار ۵۲ با پخش صوت‌نمره‌ساری۲۳۰۰۰ تومان تلفن ۲۲۸۲۱۰

هیلمن
هیلمن‌مدل۷۵ نارنجی۲۳۵۷۵۱ آـ۱۵۲۶

هیلمن ۷۵ سفید سپر پهن فروشی ۸۵۸۴۷۷

ژیان
ژیان آخر ۵۳ سفید قیمت ۱۳ هزار تومان ۳۳۷۸۳۸ آـ۱۸۵۲

ژیان ۵۳ خیلی تمیز بفروش میرسد تلفن ۹۲۱۱۰۸ آـ۱۷۰۸

ژیان سواری مدل ۵۳ قیمت یازده هزار تومان تلفن ۹۸۰۸۸۹ آـ۵۳۲۳

ژیان۵۴قیمت ۱۵ هزار تومان تلفن ۹۶۰۸۸۳ آـ۱۵۸۳

فولکس
فولکس ها ی‌استیشن کمپنیک وانت یک کابین و دو کابین ۷۹۰۵۰۸ آـ۱۵۶۹

ب.ام.و
ب‌ام‌و ۲۰۰۲ مدل ۷۵ تمیز خیابان ملت پاساژ شیرین‌تلفن ۳۱۰۱۲۸ آـ۱۵۰۶

ب.ام.و ۲۰۰۲ مدل ۷۵زرشکی مقطوع ۷۵ هزار تومان تلفن ۵۵۷۱۵۸ ۱ـ۲ آـ۱۵۱۱

ب. ام .و مدل ۷۵ ۳۰ال‌پیکان‌وانت‌شخصی اطاق‌دار مدل۵۳ ب.ام.و ۲۰۰۲ مدل ۷۱ ب ام و ۳۲۰ مدل ۷۶ و ب‌ام و ۳۲۰ مدل ۷۷دانشجوئی ۳۴۲۶۲۰

شورولت
شورولت ۶۵ ایمپالا موتور گیربکس دیفرانسیال سالم تودوزی و لاستیک ها نو فروشی ۸۴۷۳۷۹ آـ۱۷۹۸

پونتیاك‌فورمولا(فایربرد) مدل ۷۶ فول ۸۲۳۷۶۰

شورولت ایران ۳ـ۳۰ فقط یکماه کار کرده تمیز مدل ۳۷ رنگ متالیک عنابی تلفن ۸۵۹۸۰۸ آـ۱۵۸۲

داتسون
داتسون بی‌ـ ۱۸۰۰ مدل۷۶ بارادیو پخش تلفن ۹۳۶۶۰۸ آـ۱۵۷۳

پژو
فروش پژو ۵۰۴ جی ال‌مدل ۷۶ تلفن ۸۳۱۵۴۶ ۱ـ۲ آـ۱۶۸۳

پژو ۵۰۴ مدل۷۷ جی ال رنگ شکلاتی متالیک شیشه رنگی کارکرد۱۲ هزار کیلو متر قیمت ۱۳۰ هزار تومان تلفن ۶۸۳۱۴۱ آـ۱۹۲۵

پژو ۴۰۴ مدل ۷۱ شیری فروشی تلفن ۹۳۶۵۶۹ـ۵تا۸ آـ۱۵۶۱

تویوتا
تویوتا سلیکا مدل ۷۵ رنگ قرمز تمیز بعلت‌مسافرت‌فروشی ۸۵۷۲۰۵ آـ۱۵۶۳

لانچیا
بعلت مسافرت‌لانچیامدل ۷۵ کولردار بفروش می رسد ۶۶۱۰۹۵

یکدستگاه اتومبیل سواری لانچیا ۲۰۰۰بتا تمیز مدل۱۹۷۶ کوپه دارای رادیوضبط بدون واسطه۹۰۰۰۰۰ ریال بفروش میرسد ۲۲۴۲۳۵ آـ۱۵۸۱

آریا ۵۲ با کولر سالم بیواسطه ۲۷۴۶۷۴ آـ۱۶۵۷

فورد
یکدستگاه ماشین فوردکورتینا برنگ قرمز متالیک مدل ۷۸ بفروش میرسد تلفن ۸۴۹۳۶۷ رازنیک قهرمانیان ازساعت۱۲ الی ۱ آـ۱۶۰۳

ولوو
ولوو استیشن ۲۴۵ دی ال مدل ۷۵ آلبالوئی رنگ باکار کرد ۴۸ هزار کیلو متر بسیار تمیز بارادیو پخش استریو صندلی نصب شده برای‌حداقل ۲بچه باکمربند های ایمنی مخصوص بعلت مسافرت‌فوری بفروش میرسد تلفن۸۵۴۲۷۸ از ۱۰ تا ۱۲ شب ۱ـ۲ آـ۱۶۲۵

جیپ
جیپ‌آهو استیشن در وضعیت بسیار عالی با رادیو پخش‌و بخاری شیشه شور برقی و پوستر ترمز مقطوع ۳۲هزار تومان تلفن ۹۲۴۱۷۷ آـ۱۵۸۰

خرید اتومبیل

انواع اتومبیل از دم قسط خریداریم تلفن ۹۲۱۹۳۱ ۱ـ۲۷ آـ۱۷۴۳

فروشگاههای اتومبیل

انواع تویوتا و پیکان و وانت
رنو و هیلمن ۳۷ با وام‌بانکی تلفن۹۲۷۵۸۸

انواع اتومبیل های ایرانی‌و خارجی با وام بانکی ۳۰ ماه و باوام آزاد ۹۳۴۴۲۵

نمایشگاه‌برادوی
کادیلاك. بیوك .شورلت ایران و بی‌ام و ۵۱۸ چروکی چیف ،رنجرور رنو گالانت با کولر با وام‌بانکی۳۰ ماهه‌تحویل فوری
۸۴۶۸۸۷ ـ ۸۵۰۸۰۷

۱ـ پیکان دولوکس ۵۳
۲ـ پیکان جوانان ۵۴
۳ـ فورد کاپری ۷۳
۴ـ سوباروی ۷۷
نقد و اقساط فروشنده‌ایم ۹۲۱۹۳۱

داتسون
خیابان قدیم شمیران نرسیده به پل‌رومی تلفن۲۶۲۱۷۰ ۲۶۴۳۷۰ـ۲۶۶۴۰۱

داتسون
انواع و اقسام اتومبیل های داتسون سواری ووانت نقد و اقساط موجود: سیمتری نارمک تلفن۷۹۳۰۳۸ـ۷۹۱۶۱۲

تویوتا
کارینا ـ کرونا وانت تحویل فوری نقدواقساط تلفن : ۳۱۴۵۷۱ ـ ۳۰۲۸۱۸

تویوتا۷۸
کارینا و کرونا و پیکان دولوکس نقدواقساط ۳۰ ماهه با وام بانکی آماده تحویل
۲۶۴۷۱۵

پیکان ـ تویوتا هیلمن ـ رنو
با وام بانکی تلفن : ۷۵۲۱۸۳

لانسر
اتومبیل استثنائی. ۱۹۷۸ زیبا . محکم . سریع
نماینده فروش در ایران
شرکت پلام
کوروش کبیر نبش شهناز ۵
۷۵۳۹۵۸و۷۵۵۰۸۴
نماینده انحصاری شرکت‌اتوتهران

تویوتا
دوج گالانت
دوج لانسر
با وام بانکی ۳۰ ماهه تلفن ۶۶۱۳۴۰

پیکان نقد و اقساط با وام بانکی تلفن۶۴۱۹۵۶

تویوتا
بمنظور رفاه خریداران محترم
شرکت‌جهان‌تویا
انواع‌اتومبیل های‌تویوتا را با شرایط نقد واقساط عرضه میکند
تلفن فروش تهران ۵۴۶۸۶۴ـ ۵۴۹۲۶۳
خرمشهر ۲۱۵۵ـ ۵۹۴۹

جیپ آرو

قابل توجه وزارتخانه ها بخش های خصوصی موسسات کشاورزی و دامپروری
جیپ آرو
بامشخصات فنی زیر :
۴ سیلندر ۲ دفرنسیال سقف فلزی‌فول پلاتین باشرایط سهل حتی بدون پیش قسط تحویل فوری عرضه می گردد
تلفن فروش تهران ۵۴۹۲۶۳ ـ ۵۴۶۸۶۴
خرمشهر ۲۱۵۵و ۵۹۴۹

انواع و اقسام اتومبیل‌با وام بانکی تحویل فوری تلفن ۹۳۹۷۸۴

انواع پیکان‌تویوتا داتسون.رنو
۳۰ ماهه با وام بانکی: ۸۵۵۱۷۷

برای اتومبیل شما

سایبان اتومبیل سقف‌حیات‌خلوت ۳۱۲۹۹۱

کولر پژو ۵۰۴ بانصب ۵ تومان فوری تلفن : ۸۲۱۸۳۰

اتومبیل کرایه

تاکسی‌سرویس هیلتون ونك
با ماشین های اخرین مدل در ۲۴ ساعت در خدمت‌شماست سن‌های ۶۸۶۹۰۰ ـ ۶۸۱۰۵۹

اتو جدید
کرایه اتوبوس و مینی‌بوس فوری ۷۳۸۶۵۲ـ ۷۳۹۷۸۳

توسن بار ۹۲۰۱۱۱
بیمه‌کالا از مبدا تامقصدبارکش شهر و شهرستان

جرثقیل کرایه

جرثقیل حاسب
۵۵۴۰۲۶-۵۵۴۰۲۷
۵۵۴۰۲۸-۵۵۴۰۲۹

آنتن تلویزیون

نصب آنتن رنگی ۷۳۷۳۵۰

تعمیر تلویزیون

تلویزیون شما فوری در منزل تعمیر میشود ۲۷۴۷۷۰

تعمیرگاه مجاز شاوب لورنس و گروندیک ویژه رنگی و سیاه و سفیدنصب آنتن‌رنگی ۸۲۴۴۳۳ آـ۱۵۷۷ ۱ـ۱۰

تزئینات و دکوراسیون

نقاشی پرده کرکره‌کاغذ موکت تلفن ۶۶۸۹۵۰

نصب انواع موکت کاغذ دیواری نقاشی و کلیه امور تزئینات ۷۶۹۸۵۴

توجه توجه
شرکت تزئیناتی رنگ وارنگ با مجربترین متخصصان دکوراتور شمارا باهرسلیقه‌ای که‌داشته باشید راضی خواهند نمود.
تلفن ۶۵۵۸۱۸
۱ـ۶ آـ۱۸۳۲

آکوستیك‌با نصب‌وکلیه تزئینات فوری۹۲۴۹۱۲

نقدواقساط
با یک تلفن منزل و محل کار خود را تزئین نمائید
۳۱۴۸۳۹

موکت نمدی بلژیکی با نصب متری ۲۲تومان تلفن۷۹۷۴۹۰

موسسه حاتم
مقاطعه و تعمیرات ـ ساختمان تزئینات ، کوکت ، کاغذ دیواری و نقاشی ۷۳۶۶۵۵

کلین،سرویس دلیجان‌نو
تحویل فوری پرده‌کرکره از شهرستانها نماینده میپذیرد ۷۵۶۷۹۷

سازمان تزئینات کریمی
موکت ، کاغذ دیواری ، پرده، سقف پوش ، کفپوش نقاشی بقیمت تجارتی نقد و اقساط ۷۳۵۳۶۰

فقط بایك تلفن
انواع کاغذ دیواری ، موکت ، پرده کرکره نقاشی ساختمان باقیمت تجارتی نقد و اقساط ۸۵۲۵۱۵

خدمات تزئینی آناهیتا
موکت‌کاغذدیواری پرده کرکره سقفپوش کف پوش ، نقاشی ساختمان در اسرع وقت تلفن ۳۱۵۲۶۲

تابلوهای‌نئون‌پلاستیك مسی،برنجی، استیل ۵۴۶۶۸۹ ۱ـ۱۰ آـ۱۸۰۰

نقد واقساط
موکت ، دکور ، کاغذ دیواری
۹۳۴۹۰۹

شرکت رادیکو
فروش و نصب فوری کاغذ دیواری موکت ، کفپوش ، پرسیانا و نقاشی ساختمان‌با قیمت تجارتی
تلفن ۳۷۴۳۳۱
آـ۱۵۱۲

برای ساختمان شما

سازنده انواع مصنوعات آلومینیومی و آهنی در اسرع وقت دربو پنجره توری‌ونماسازی‌واسکلت فلزی ۳۱۲۹۹۱

اسفالت بام کوچه‌خیابان محوطه وسیمانکاری‌تلفن ۳۳۳۶۵۶

انباری
قابل نصب روی‌بام ۷۵۶۱۷۱ ۱ـ۵ آـ۱۶۲۳

اسکلت فلزی
ساختمان فوری تلفن۸۴۴۳۷۰ ۱ـ۲۰ آـ۱۶۰۵

نوسازی
تعمیرات ساختمان دکور تزئینات ۸۵۹۶۴۸

مقاطعه کاری
دفتر فنی شرکاء ساختمان تاسیسات کارخانجات ، انبار پذیرفته میشود تلفن : ۳۵۰۹۳۱

پوکه
جهت شیب بندی سقف و بتون سبک هر متر مکعب ۲۵۰۰ ریال ۶۴۴۳۱۷ ـ ۶۶۷۵۳۷

مقاطعه کاری
نقشه‌کشی نوسازی تعمیرات و نماسازی ساختمان با کلیه مصالح
۷۵۳۳۹۰
آـ۱۷۲۱

سقف‌حیاط خلوت سایبان اتومبیل ۸۴۴۳۷۰

سایبان اتومبیل سقف‌حیاط خلوت سقفهای سالن تلفن ۸۴۵۸۰۷

آسفالت
قیرگونی با تضمین ۷۵۳۹۶۷

داربست فلزی عین آبادی تلفن ۲۶۵۳۲۱

ایزولاسیون‌پشت‌بام با
ایزوگام
انواع پشم شیشه تحویل فوری
شرکت‌بامپاد۶۲۶۰۱۴
شعبه مشهد تلفن ۴۹۸۷۶

اسفالت
قیروگونی محوطه سازی با تضمین ۷۹۳۴۵۶

اف ـ اف
و کلیه کار های برقی ساختمان‌فوری۸۹۹۰۴۱ و ۸۹۹۹۵۸

آسفالت
با تضمین ۵۳۰۹۲۷ و ۵۳۴۳۱۰

موسسه حاتم
اسفالت کاری ساختمان ۷۳۶۶۵۵

ورق موج‌دار ۷۶۱۲۸۱

اکوستیك تلفن۷۶۱۲۸۰

آردواز تلفن ۷۶۱۲۸۰

رابیتز تلفن ۷۶۱۲۸۱

فروش و نصب انواع سقف های کاذب‌درسطح کشور ۷۶۱۲۸۰

نقاشی‌مدرن‌ساختمان ۸۴۸۰۹۹

رولپلاك سنك
نصب فوری ۶۶۸۶۷۹

شرکت تکنوم گام
فروشنده‌کلیه لوازم ساختمانی ۸۲۷۶۸۳ آـ۱۷۲۴

قیر و گونی واسفالت
باتضمین ۷۳۸۴۵۵ـ ۷۳۰۱۰۸ ۱ـ۱

سمپاشی شهریور
منازل باغات کارخانجات ۷۳۸۲۲۲

ایرانیت تکنوکام ۸۳۱۱۳۶

کاشی ایتالیائی ۸۳۱۱۳۶

آردواز تلفن ۸۲۷۶۸۳

سیمان و آهن آلات ۸۳۱۱۳۶

درب پیش‌ساخته ۸۲۷۶۸۳

نوسازی و تعمیرات ساختمان شرکت آرتاج ۶۶۵۲۷۰

داربست پلیت ۷۳۶۰۱۹ نصب‌فوری‌داربست‌فلزی

داربست فلزی فردوس نصب فوری ۷۳۴۲۱۸

آسفالت پشت‌بام وکوچه وقیرگونی فوری ۹۶۲۲۵۳

فروش و نصب داربست ۸۵۶۲۵۴

نقاشی ساختمان مدرن فوری تلفن ۷۳۲۱۵۹

سیمانکاری‌ـ نماسازی رولپلاک سنگ ۶۶۸۶۷۹

درب وپنجره آلومینیومی و توری و کلیه مصالح ساختمانی آسفالت و نقاشی ۸۹۵۷۳۲

داربست فلزی ایرانشهر ۸۲۶۳۴۸

شستشوی مبل و فرش

قالیشوئی شربت اوغلی شستشو بااصول‌مذهبی ۹۲۶۱۸۹ـ ۶۲۶۱۴۶

قالیشوئی برف ۵۹۱۱۶۳ و ۵۹۳۳۰۷

قالیشوئی زمرد
قالیهای شمارا طبق قوانین اسلامی شسته‌وسریعتر تحویل میدهد ۹۲۱۷۷۴

شرکت آلمان خشکشوئی
موکت متر مربع ۴۵ ریال ـ مبلمان یکدست ۱۵۰ تومان
فرش متر مربع ۸۰ ریال ـ تشک اتومبیل و نظافت کلی ساختمان
تلفن : ۸۵۰۱۱۱

خشکشوئی موکت
متری ۵ تومان مبلمان یکدست ۱۰۰ تومان تشک اتومبیل‌ـ پرده‌و نظافت کلی ساختمان
۶۴۶۸۷۷ ـ ۶۴۸۲۹۱

قالیشوئی بیوك
سرپرستی داریوش
رفوگری‌و رنگ برداری‌پذیرفته می شود تلفن ۵۵۱۳۶۰ و ۹۷۷۱۱۸

کلین سرویس‌انسی
خشکشوئی موکت ۴۰ ریال، شستشو و واکس‌انواع کفپوش وسنگ شیشه استیل ، پرده کرکره نظافت کلی ساختمان تلفن ۷۵۰۲۱۷

قالیشوئی تهران
تحویل در ۴۸ ساعت
۵۵۱۶۵۶

دوراکلین‌سرویس آمریکا
خشکشوئی مبلمان ، موکت ، فرش و تشک اتومبیل از محل و مطابق با آخرین تکنیک متداول در آمریکا
گرانتر ، مطمئن تر ۸۴۵۶۸۳
۸۴۸۳۹۵ـ۸۴۸۳۹۶

فارکلین
خشکشوئی‌مبل موکت و نظافت ساختمان‌شبانه روزی۲۳۹۹۳۴

کلین سرویس دلیجان‌نو
خشکشوئی مبلمان‌ـموکت فرش ـ پرده و داخل اتومبیل در محل ما
۷۵۶۷۹۷

قالیشوئی اخوان
تلفن ۵۹۰۵۳۹

رفوگری‌فرش نعمت ۳۱۰۳۷۵ ۱ـ۱

قالیشوئی تهران
تحویل در ۲۴ ساعت
۵۵۰۰۹۸
آـ۱۶۱۶

کلین سرویس پاکزا
خشکشوئی فرش مبل موکت وکلیه کفپوش ها با آخرین تکنیک تمیز تر و ارزانتر تلفن ۸۵۳۹۹۵ آـ۱۷۷۰

سرویس‌شهریور
بزرگترین خشکشوئی مبلمان موکت ، فرش ، پرده و تعمیر پرده‌کرکره
۷۳۸۲۲۲

خشکشوئی‌موکت
مبل ـشبانه روزی ۷۸۱۷۱۳

شستشوی‌موکت‌ومبلمان وپرده در اسرع‌وقت
تلفن ۶۸۵۲۵۹

قالی‌شوئی وطن
۵۵۱۶۷۰

قابل توجه بیمارستانها و هتل‌ها
کارخانه خشکشوئی و سفید شوئی امپریال با دستگاه های مجهز سفارشات کلی و جزئی می پذیرد ۷۹۵۶۰۹ و ۸۹۸۸۱۵

خشکشوئی ایران‌کلینز
خشکشوئی موکت ، مبل ، کفشوئی مکالئوم ، موزائیک واکس زنی تزئینات ونظافت کلی ساختمان پارکت ۸۴۳۷۴۹

قالیشوئی‌شمس
بااصول مذهبی کر می دهد ۹۵۲۹۱۱ و ۵۹۲۹۴۷

قالیشوئی پارس
پرسابقه ترین قالیشوئی در ایران فرشها را دراسرع وقت شسته و کر میدهد تلفن ۵۵۳۷۲۰

لوله کشی گاز

لوله‌کشی گاز
باتایید شرکت ملی گاز ایران شرکت‌پدیك۸۳۵۸۵۶

لوله‌کشی گاز با تائید ۹۲۹۸۲۸

لوله‌کشی گاز با تائید شرکت ملی گاز
۹۳۵۷۶۱

لوله‌کشی گاز باضمانت ۵ساله
باتایید شرکت‌ملی‌گاز خانگی ، تجاری ،صنعتی شرکت ایران کافل ۸۳۴۵۲۸و ۸۳۰۸۵۰

لوله‌کشی گاز
طرح‌واجرا زیر نظرمتخصصین باتائید شرکت ملی گاز ۷۶۵۵۵۴ و ۸۲۶۱۰۸

لوله‌کشی گاز باتائید شوفاژ ـ تهویه برق شرکت جتیسکو ۲۲۷۸۷۸

لوله‌کشی گاز
باتائید شرکت ملی گاز شرکت دماده ۶۵۵۳۹۲ ۱ـ۲۰ آـ۱۵۸۱

تعمیر و سرویس شوفاژ

شرکت تاسیساتی بی‌بی‌بان با۲۰ سال تجربه تهیه‌ونصب موتورخانه (شوفاژ) در مدت ۲۰روز تعمیر شوفاژ وتهویه مطبوع (چیلر) شبانه روزی ۷۹۷۱۲۹

نصبو لوله‌کشی شوفاژ تهویه ـ آبرسانی ـگاز شرکت تاوسا ۲۳۰۸۰۷

نصب وسرویس شوفاژ۲۴۲۰۰۸

سرویس ونصب شوفاژ کولر لوله‌کشی گاز ۷۵۱۴۳۷

گالری ارغوان
خرید وفروش‌لوازم‌منزل نوودست دوم ساخت خارج تلفن ۲۴۰۵۴۴
خیابان سلطنت‌آباد فرمانیه خیابان میهن (جنب کلانتری ۲) خیابان نسترن خیابان خوش‌قدم‌نبش پرستو پلاك ۱۶

ایزوگام
نمایندگان رسمی شرکت پشم شیشه ایران در تهران
اینسوله ۹۲۱۶۸۴ ـ ۹۲۸۵۳۷
ایران‌ایزول ۶۶۷۵۳۷ـ ۶۴۸۵۲۱ـ ۶۴۴۳۱۷
نمایندگی تبریز شرکت ایناد ۳۸۱۰۷
سازمان بنیاد ۶۶۷۵۶۸ـ ۶۶۲۹۳۲ـ۶۴۶۲۱۱ ۶۶۴۳۹۰ـ ۶۴۷۱۵۱
بامپاد ۶۲۶۰۱۴ شعبه مشهد ۴۹۸۷۶

شرکت مهندسی ژیسکار
بامهندسین و تکنیسین های مسلط و با تجربه آماده سرویس نصب تهویه مطبوع وشوفاژ و نگهداری و راه اندازی و در تهران و شهرستانها میباشد ۶۵۴۷۷۰ـ ۶۵۴۹۶۰ـ ۶۳۰۹۱۶

نصب و نگهداری فوری شوفاژ ، تهویه ، برق ، ۸۹۴۱۵۱ و ۸۹۱۷۴۸

نصب و سرویس‌شوفاژ ونگهداری ۷۶۱۶۰۱

نصب سرویس نگهداری شوفاژ ۲۶۲۶۹۸

تعمیر و سرویس کولر

نصب و سرویس کولر استخر ، شوفاژ ، برق و تهویه تعمیر و نگهداری
هامدشور۹۲۱۰۰۹

نصب و سرویس کولر ۸۵۳۹۵۹

نصب و سرویس کولرو شوفاژ ـ رحمانی ۷۶۱۴۴۹

سرویس‌وتعویض‌پوشال کولر ۳۷۰۸۵۳ آـ۱۸۶۱

راهنمای سرویس
ایرت
در سراسر کشور
۹۶۲۰۴۵
از ساعت ۷½ صبح تا ۷½ بعدازظهر

سرویس کولر فوری
۳۵۴۵۴۴

نصب و سرویس کولر ۷۶۳۴۷۲

کولر شوفاژ برق لوله کشی و آبگرمکن .
۷۵۲۶۶۶

سرویس ، نصب کولر تعویض پوشال فوری ۶۵۳۰۵۱

سرویس کولر و شوفاژ در اسرع‌وقت۶۶۳۷۶۲

نصب سرویس کولر شمیرانات تلفن ۲۶۲۶۹۸

سرویس کولروتعمیرات برق ساختمان ۸۳۷۲۱۱

شرکت خدمات
فنی شهاب
نصب و سرویس انواع لباسشوئی و ظرفشوئی فوری‌با تضمین۸۹۹۹۸۶ و۸۹۴۸۷۸

تعیمر انواع لباسشوئی ویخچال با تضمین فوری ۶۴۲۲۹۰

نصب و سرویس کولر ۷۶۳۴۷۲ ۱ـ۱۳ آـ۱۸۶۱

تعمیر یخچال

تعمیر یخچال فریزر صیدحسین ۲۴۲۴۳۸

تعمیر انواع یخچال و آب سردکن تلفن ۲۴۲۳۶۶

تعمیر یخچال فریزر اجاق‌گاز تلفن ۲۴۷۳۵۸

تعمیر فریزر کولر یخچال ۸۲۱۸۳۰

تعمیر بخاری و آبگرمکن

تعمیر انواع ابگرمکن و کولر ۷۶۷۴۷۳

تعمیر انواع ماشین‌لباس شوئی ۷۶۴۰۳۰

لوله بازکنی

موسسه فنی داریوش
لوله‌بازکنی تخلیه‌چاه تشخیص
ترکیدگی با دستگاه الکترونیکی و ترمیم و بنائی آنها ـلوله‌کشی بدون تعطیل
۵۴۳۴۷۳

تشخیص ترکیدگی ، ترمیم و بنائی ، تعمیر لوله‌کشی ولوله بازکنی فوری
۲۳۵۵۳۴

لوله‌بازکنی و تشخیص‌ترکیدگی تلفن ۲۶۲۶۹۸

تخلیه چاه تهران وشهرستان متری ۳۰ تومان ۹۶۹۵۱۳

تخلیه‌چاه
لوله بازکنی
تلفن ۵۶۶۹۸۷

نیازمندیهای اطلاعات

تلفنی آگهی می‌پذیرد

استخدام: ۳۰۳۷۰۲ ـ ۳۱۱۲۱۹ املاک و مستغلات: ۳۰ ـ ۳۱۱۲۲۹ خرید و فروش: ۳۲۸۲۵۷ ـ ۳۲۸۴۱۴ خدمات: ۳۱۲۴۱۳ ـ ۳۱۱۲۲۷

ترخیص فوری کالا
از گمرکات تهران و آذربایجان و شمال توسط شرکت فری‌ترانس ۸۲۳۹۵۷ و ۸۳۷۶۱۴

نصب شوفاژ و تهویه مطبوع و آب رسانی‌شرکت مکرول ۸۲۲۷۸۸

لوله‌بازکنی ۷۶۱۶۰۱

لوله بازکنی وترکیدگی ۹۶۷۲۵۲

لوله‌بازکنی فردوسی بدون تعطیل ۳۵۵۵۰۹

تشخیص ترکیدگی بادستگاه و ترمیم و بنائی و لوله بازکنی فوری ۳۴۱۵۹۲ تلفن ۶۴۷۵۳۰

۱ـ۱

ترکیدگی ولوله‌بازکنی فوری ۸۰۳۹۰۹

لوله‌بازکنی و تشخیص ترکیدگی شمیران ۲۶۳۰۴۶

غذای آماده
جهت شرکتها ، ادارات کارخانجات مهمانیها در ظروف مخصوص یکبار مصرف سازمان خادم ۸۴۷۹۰۲

BW
پارکت
فرش چوبی BW ایران بساختمان شما جلوه خاصی می‌بخشد . روی پارکت آتش سیگار ، جوهر ، اسید و سایر مواد شیمیائی اثر نخواهد
MISCHLER
میشلر
سرما و گرما و نور او را کرکره چوبی میشلر عبور نمیکند . پرده چوبی میشلر هوهین زیبائی در مقابل سرقت مقاوم بوده وبصورت حفاظ قابل خواهد شد .
شرکت ساختمانهای کشوری
نمایشگاه پارکت و پرده کرکره میشلر خیابان شاهرضا کوچه فتوحی تلفن های ۸۲۴۸۷۰ـ۸۲۹۳۶۰ـ۸۲۹۵۹۶

قابل توجه تجار و تولید کنندگان
شرکت بین‌المللی ایران ایمپورت جهت توزیع هر نوع کالا با کادر مجهز آمادگی کامل دارد، آدرس گاندی خیابان هفدهم ساختمان آی . پی .اس تلفنهای ۶۸۰۳۶۱ و ۶۸۰۳۷۰ و ۶۸۳۲۶۱ و ۶۸۳۲۶۰ تلکس ۲۱۲۰۹۲ آ ـ ۱۵۸۰

گمشده
شناسنامه‌و قطعه فیش بانکی چند عکس و مقداری مدرک مربوط اداره‌راه آهن اینجانب خلیل مهربانی مفقود وبابنده‌به تلفن ۸۲۴۷۱۰ اطلاع دهد آ ـ ۱۰۰۹

اجاز ماقامت شماره ۲۷۰ر۱۳۶ر۹۱۰ به تاریخ صدور ۱۴ر۶ر۳۶ بنام آقای خیام بشیر تبعه هندوستان دارند گذرنامه‌شماره ۷۰۹۶۴۰ چ گمشده تلفن ۴۲ و ۹۲۴۳۴۱ آ ـ ۱۶۰۷

گمشده
کارت بازرگانی شماره ۴۱۷۳۶ شرکت پلاستیک سازی رز لرستان بامسئولیت محدود بمدیریت سابق‌آقای عبدالرحمن ایمانی مفقود گردیده ازدرجه اعتبار ساقط است. آ ـ ۰۳۶۱

تعداد سه برگ چک بانک صادرات بشماره‌های ۶۶۸۴۴۳ و ۶۶۸۴۳۶ و۶۶۸۴۴۶شعبه شاه جمشید آباد ۴۹۵ از حساب جاری دوبرگ بشماره‌های ۱۱۴۸۴۱ و ۱۱۴۸۴۲ از حساب جاری ۱۴۱۸۷۹۳ بانک اپران و هلند شعبه تخت طاووس ـ روزولت مربوط باینجانب اللهوردی توفیقی بخشایشی مدت یکماه پیش بسرقت رفته واز درجه اعتبار ساقط است آ ـ ۰۳۹۱

سندماشین ژیان بشماره ۱۱۰۲۵ تهران ل مفقود گردیده بابنده به آدرس بانک تهران شعبه سعدی‌اکباتان به آقای‌خوشحال تحویل و بایه تلفن ۳۰۲۱۷۷ اطلاع داده مژدگانی دریافت دارد آ ـ ۱۰۶۴

آپارتمان فروشی
بر فرح جنوبی ۹۰ و ۱۲۵متر ۴و ۵اطاقه‌باتلفن برای محل کار فروشی تلفن ۸۵۲۷۳۶ آ ـ ۱۸۸۰

اکازیون
آپارتمان های ۲ اطاق خوابه ۸۵ متر ۱۰ متر انباری شوفاژ آسانسور تلفن موکت دید عالی مهندسی ساز در بهترین نقطه قلهک ۴۹۰ هزار تومان نصف نقدبقیه ۳۰ ماهه بابهره بانکی تلفن ۶ـ۸۲۰۰۰۴ آ ـ ۱۸۱۶

فرح جنوبی ۷۵ متر محل‌کار فن‌کوئل و آسانسور فروشی ۸۵۲۷۳۶ ۱ـ۳ آ ـ ۱۰۱۸

فرح شمالی ۲ خوابه ۱۲۰متر شخصی ساز تک واحدی شوفاژپارکینگ پارکت وموکت ۸۴۷۹۸۲ آ ـ ۱۰۱۶

بین پهلوی و جردن
آپارتمان لوکس مقابل پارک شاهنشاهی۲۰۰ متر باسه اطاق خواب۲سرویس درطبقه سوم از ساختمان۵طبقه با آسانسور شوفاژ، کولر، سونا، استخر تلفن ، گاراژ، انباری و تلفن ۲۲۸۱۶۳ بقیمت مناسب ۱ـ۲ آ ـ ۵۲۸۳

آپارتمان شهرک اکباتان بعلت مسافرت فوری با قیمت مناسب۱۸۶ متر ۳ اطاق‌خوابه فاز اول تلفن ۲۲۲۰۵۸ و ۲۲۶۷۸۰ از ۹الی ۱۲صبح ۱ـ۳ آ ـ ۱۷۹۵

تهرانپارس آپارتمان‌های ۲ اطاق خوابه ببالا۳۵۰ تومان ببالا ۱۳۰ تومان نقد بقیه با وام بانکی ۷۸۰۴۶۸

آپارتمان سه اتاق خوابه با سالن ـ کولر ـ تلفن ۱۰۵ متر زیربنا واقع در کوی فرهنگیان مقطوع ۴۰۰ هزار تومان ۹۳۷۷۶۰ـ ۹۶۸۹۲۹ آ ـ ۲۸۵۳

قیطریه ۲ خوابه ۱۱۰ مترمفید پاسرویس ۵۰۰ هزار تومان ۸۴۷۹۸۲ ۱ـ۳ آ ـ ۱۷۰۲

آپارتمان یک اطاق خوابه به مساحت مفید ۶۸ متر با تمام تجهیزاتو مهندسی سازونک شیراز جنوبی قیمت ۵۰۰هزار تومان ۶۲۷۲۳۸ و ۶۲۵۱۸۲ شبها ۶۲۲۲۳۴ آ ـ ۱۸۳۸

دو دستگاه آپارتمان ۳ اطاق خوابهبه مساحت‌های مفید۱۱۷ و۱۰۶متر‌مربع باتمام تجهیزات و مهندسی ساز ونک شیراز جنوبی‌قیمت به ترتیب ۸۱۰ و یکمیلیون‌و هفتاد هزار تومان ۶۲۷۲۳۸ و ۶۲۵۱۸۲ شبها ۶۲۲۲۳۴ آ ـ ۱۸۳۶

داودیه ـ جردن ۳و۴خوابه‌لوکس
بقیمت مناسب فروشی ۲۳۷۵۲۶

از سه جهت مسلط بر بهترین مناظرشمیران پیراسته آپارتمان ۲ اطاق خوابه فروشی تلفن ۲۹۰۴۷۰ و ۶۳۹۸۰۶ آ ـ ۱۷۲۹

بورس آپارتمان های اکباتان علاقمندان‌بخرید و فروش آپارتمان های شهرک اکباتان‌بمامراجعه نمایند . تلفن ۶۵۵۸۱۵

۴ دستگاه آپارتمان ۲
اطاق خوابه لوکس باسرویس وپارکینگ خیابان کورش‌کبیر مقابل حسینیه ارشاد کوچه هدیه یکجا و یا تک واحدی بفروش میرسد تلفن۲۲۸۹۷۱ ۱ـ۴ آ ـ ۵۱۳۷

آپارتمان های مهندسی ساز ۲و ۳ اطاق خوابه بالای میدان ونک ۶۲۳۰۰۵

یکدستگاه آپارتمان ۲ اطاق خوابه در خیابان فرشته خیابان حسابی ۱۲۰ مترفضای مفید نقدا متری ۵۸۰۰ تومان ۶ـ۸۲۰۰۰۴ آ ـ ۱۷۶۴

بین پهلوی و جردن ۱۶۰متر پارکینگ و انبار فروشی ۸۵۳۷۳۶ ۱ـ۳ آ ـ ۱۰۲۷

چندین دستگاه آپارتمان‌تجاری و مغازه واقع در میرداماد برای فروش واجاره آماده ۲۲۱۲۱۰

انتهای فرح شمالی چند دستگاه آپارتمان ۸۰ متر و ۱۰۰ متری با آسانسور و فن کوئل بفروش می رسد ۲۳۹۶۰۹ و۲۳۲۸۵۹

۴ دستگاه آپارتمان مستقل یک اطاق خوابه در چهار راه مزیزخان با تلفن و سرویس بفروش میرسد ۴ تا۸ بعداز ظهر تلفن۷۶۰۷۱۳ ۱ـ۳ آ ـ ۱۰۲۳

یك دستگاه آپارتمان یك اطاق خوابه واقع‌درگیشا مناسب برای محل کارو سکونت با تلفن وکلیه تجهیزات مقطوع ۳۸۰۰۰۰۰ریال۶۳۲۹۸۲

آپارتمان لوکس باو ام بانکی از ۴۰۰ هزار تومان ببالا درشمال شهر ۲۲۸۹۷۱ تفکری

عباس‌آباد خیابان مهناز
آپارتمان ۳ خوابه ۱۴۷ متر مفید طبقه پنجم با آسانسور پارکینگ انباری با ۵۰۰ تومان وام بانکی ۱۵ ساله فروشی ۸۳۹۴۶۶ آ ـ ۱۷۸۲

اکازیون
بهترین محل گیشا آپارتمان۳ اطاق خوابه با تجهیزات کامل نصف نقد بقیه بابهره بانکی، ۸ساله تلفن ۶۳۶۳۴۹ ۱ـ۷ آ ـ ۱۸۳۲

آپارتمان‌فروشی
۳و ۴ و ۵ اطاقه با قیمت‌مناسب نقد و اقساط تلفن ۷۹۴۶۵۴

آپارتمان قسطی
تهران پارس ۱۵۰ هزارتومان نقد بقیه وام بانکی ۱۵ ساله

۷۸۱۹۱۸

خانه فروشی
یکباب منزل بمساحت ۲۰۶ متر در انتهای فرح شمالی
۳طبقه‌ساختمان طبقه اول تماما سالن پذیرائی با بار باتمام دکوراسیون دو طبقه دیگر دارای۱۸اطاق‌خواب وسرویس باتلفن به‌مبلغ یک میلیون و هشتصد هزار تومان بفروش میرسد تلفن ۲۳۷۷۴۱

یکدستگاه ساختمان جنوبی در نیروی هوائی ژاله خیابان‌دوم فروشی تلفن ۳۳۹۲۹۸ آ ـ ۱۶۹۹

دولت‌چهار راه دوگل ساختمان نوساز ۳ طبقه ۵۰۰ متر زمین ۷۵۰متر بنا فروشی یا اجاره یا معاوضه ۸۳۹۴۶۶

به هزینه مابه فرانسه بیائید و خانه‌ایده‌آل خود را انتخاب کنید
ژیلبرسوبان و همکاران هرآن آماده‌اند تاخانه دلخواه شما را در بهترین و مدرنترین آپارتمانهاو زیباترین ویلاهای سواحل لاجوردی جنوب فرانسه‌بشما عرضه نمایندبرای اطلاعات بیشتربا ما تماس بگیرید
I-AVE. THIERS NICE
06000 FRANCE TEL
(003393) 88975A

اکازیون
خانه‌ای ۵ اطاق خوابه با ۲ هال ، زمین ۵۷۵ متر بنا ۲۷۵ متر نما سنگ ترمانتین دارای آب برق استخر و ۳۰۰متر‌فضای سبز موکت تمام اطاقها لوسترشوفاژپرده‌کرکره کولرواقع‌در گوهردشت کرج به فروش می رسد تلفن ۵۲۸۳۱۸ از ۹صبح الی ۱ر۵ بعد از ظهر

امیر آباد شمالی خیابان‌مجد خانه جنوبی مهندسی ساز مساحت ۴۰۰ متر دو طبقه‌هر طبقه ۴ اطاق خوابه آب‌برق وتلفن فروشی ۶۵۱۰۲۴ آ ـ ۱۶۵۶

یکباب منزل دو طبقه‌دو اطاق خوابه کامل و مستقل ۲۲۰ متر باآب و برق ولوله‌کشی شوفاژو تلفن دائر در خیابان تاج شادمان‌بمبلغ یک میلیون و ۲۰۰ هزار تومان بفروش میرسد تلفن ۹۷۷۴۲۷ ۱ـ۲ آ ـ ۱۵۷۰

خیابان پهلوی روبروی جام جم خیابان خرسند شماره ۱۵ منزلی ۵۰۰ متر زمین و ۵۰۰ مترساختمان در ۲ طبقه مستقل هر طبقه ۳ اطاق خواب با تلفن و استخر و سرویس فروشی تلفن ۲۹۴۸۱۷ آ ـ ۱۵۷۲

خانه‌ای‌بمساحت ۱۱۴ متر مربع ۲ طبقه کامل با تلفن خیابان هدایت ۶۳۰ هزار تومان‌تلفن ۷۵۵۵۷۱ آ ـ ۱۵۸۲

خانه‌ای‌در جنوب آیزنهاور۲۱ متری‌جی ۹۰ متر مساحت۲ر۵ طبقه بدون واسطه ۷۰۰ هزار تومان تلفن ۹۶۳۶۹۲ ۱ـ۲ آ ـ ۱۵۷۱

ملکی ۲ طبقه ۲۵۰۰ مترفرمانیه ۱۰۰۰ متر زیر بنا استخر و شوفاژ فروشی تلفن۲۷۷۹۸۸ آ ـ ۱۸۶۴

یکباب خانه ویلائی سه نبش مساحت ۱۳۷۵ متر دارای ۷ اطاق خواب با کلیه وسایل آب برق و تلفن‌شوفاژ موکت استخر تصفیه بملت مسافرت بدون واسطه بفروش میرسد تلفن ۲۳۱۹۶۰ و ۸۴۸۱۶۴

خانه ۲۰۰ متری ۲ خوابه با تلفن و زیر زمین فروشی ۸۵۳۷۳۶

خانه‌ای مشتمل بر دو واحد مسکونی یک و سه خوابه قابل تبدیل به سه واحد زمین اصلاح‌شده ۱۵۵و زیربنابیشتر از۲۸۰ مترمربع شوفاژ وتلفن دولت سه راه نشاط تلفن ۲۶۵۲۸۰ آ ـ ۱۸۷۰

صد دستگاه گرج
۲۵۰متر یک طبقه ۲۰۰ مترزیر بنا نوسازبافیش تلفنوسرویس کامل بعلت مسافرت بفروش‌می رسد تلفن ۷۸۱۸۷۰

یکباب منزل واقع در تهرانو حوالی پمپ بنزین قاسم آباد ۱۳۸ متر زمین ۲۴۲ متر زیربنا دو طبقه و نیم کاملا مستقل باپرده کرکره ولوردرایو تلفن بفروش میرسد تلفن۷۲۶۷۶۰ آ ـ ۵۲۵۵ ۱ـ۳

قابل توجه
ادارات‌وشرکتها
یک خانه مشتمل بر ۳ طبقه و یک طبقه زیر زمین هر طبقه ۱۶۰متر زیربنا کولر وشوفاژ و۴ شماره تلفن ۳ نبش بر خیابان ۴۰ متری کانال گیشا بفروش میرسد یا بازمین معاوضه میشود تلفن۶۵۲۶۵۶ آ ـ ۱۸۲۹

اکازیون واقعی
یکدستگاه خانه واقع در آیزنهاور خوش شمالی بمساحت ۱۷۰متر شمالی شخصی‌ساز چهار اطاق خواب هال پذیرائی نما۱ر خوری مجهزبه کولرتلفن پرده کرکره‌و تراس بزرک فوق‌العاده تمیز بفروش میرسد تلفن ۹۳۰۹۷۲

اکازیون
خانه‌ای‌واقع‌درخیابان اسکندری خیابان کاوسی مساحت ۱۰۸ متر ۳ طبقه و ۵اطاق ۱۵۰ متر زیر بنا ۵۰۰ هزار تومان تلفن ۵۳۰۰۶ و ۹۲۳۹۷۵ ۱ـ۳ آ ـ ۱۵۰۴

فروش فوری
بعلت‌مسافرت منزلی به مساحت ۳۳۵ متر مستغلاتی ۲ طبقه‌هر طبقه دارای ۴ اطاق خواب‌و سرویس کامل و زیر زمین با سه اطاق جمعا ۶۰۰ متر زیر بنای مفید در خیابان ظفربلاک ۶۶ فورا بفروش میرسد تلفن ۲۲۰۷۷۱ رازقی آ ـ ۱۵۹۲

ویلای فروشی
بهترین نقطه ورامین
ویلا ۲۵۰ متر و ۲۲۰ متر بنا فلزی‌ساز۷ اطاق در دو طبقه بازیر زمین فروشی ۸۴۷۹۸۲

اکازیون
ویلائی مدرن دو اتاق خوابه واقع در چالوس مساحت ۴۲۰۰ متری بادرختان میوه استخر چاه عمیق جنب باغ مرحوم علم بعلت مسافرت به فروش میرسد تلفن ۶۲۹۱۸۷ آ ـ ۱۵۸۲ ۱ـ۲

ویلا لوکس مهندسی ساز حوالی داودیه‌با استخرفروشی ۲۲۲۱۱۱ و ۲۳۵۰۳۳

ویلا کنار دریا فروشی یا معاوضه باتومبیل بزرگ امریکائی ۸۵۹۵۰۶ آ ـ ۱۷۰۱

بسیار اکازیون
ویلا مجلل در ۲۰ کیلو متری نوشهر بعد از متل صحرا ۳ طبقه۳۸ سرویس۲ تلفن باوسایل ۶۸۰۶۶۶ آ ـ ۱۷۶۲

ویلا به مساحت ۵۱۰متر زیر بنا ۲۴۰ متر واقع در تخت طاووس‌ـخیابان غفاری ـ منشعب‌ازمیدان ۲۵ شهریور بفروش می رسد عصرها از ساعت ۴ تا ۸ با تلفن ۸۲۲۸۴۹ تماس بگیرید .

شهسوار ـ کنار دریا ـ ویلائی شخصی ساز با منظره رویائی در باغ ۳۵۰۰ متری فروشی یك میلیون و دویست هزار تومان تلفن شهسوار ۲۵۸۴

ویلا در ساحل خزر
باغی‌بمساحت ۳۵۸۰ متر مربع بین‌جاده کناره و حریم دریابا سند مالکیت ششدانگ در نشتارود، ۱۵ کیلو متری مل قوشامل دو دستگاه ساختمان ویلائی و سرایداری با تلفن خودکار مکرویو ـ برق‌با لوله‌کشی آب تصفیه شده از ۱۲ ظهر به بعد تلفن۶۴۹۶۷۳ آ ـ ۵۳۸۹ ۱ـ۲

باغ فروشی
در فشم باغچه مشجر حدود ۴۰۰ متر باساختمان شیروانی مشرف به رودخانه فروشی ۶۴۵۹۷۰ آ ـ ۱۶۹۹

باغی بر جاده حدود ۱۲هزار مترر۲ پلاک بابرق و دوسنگ آب واقع در قریه جیلیارد دماوند با ۳اطاق آجری درجه ۳ وسرویس ارزان بفروش‌می رسد ۶۵۷۶۷۰

سرقفلی مغازه
همه نوع معاره جهت فروش واجاره تلفن ۹۳۶۷۵۳

ملك مغازه ای به مساحت ۱۰۷ متر در خیابان‌شاه عباس‌به فروش می‌رسد ۸۳۷۹۱۰

سوپر مارکت با جمیع امکانات مدرن به قیمت مناسب در داودیه به فروش میرسد تلفن های ۲۲۳۵۸۳و ۲۲۵۷۶۶

محل کار در مرکز شهر با پارکینك و تلفن مستقل ۴۰۰۰۰۰ تومان تلفن ۸۲۹۲۰۰

فروش کارخانه
یك کارخانه تولیدی‌اتوماتیك مصالح‌ساختمانی در شمال‌که مشغول‌کار است بفروش میرسد . طالبین‌باتلفنهای ۸۲۱۰۷۹ و ۸۳۳۵۲۵ تماس بگیرند .

دفتر کار
محل تجارتی مبلمان‌بر خیابان‌فرح‌شمالی‌واگذار میشود ۸۵۰۷۴۷

یکباب مغازه بمساحت ۷۵ متر با جواز تزئینات با ۲ شماره تلفن‌بفروش میرسد تلفن : ۲۴۵۰۶۹و ۲۴۸۶۴۶

سرقفلی دوباب مغازه و زیر زمین باجواز کسب واقع در خیابان خاوران ده متری اهل علی بفروش میرسد تلفن ۵۵۲۹۴۳ از ۸ تا۵ بعدازظهر آ ـ ۱۶۵۵

به فروش می‌رسد
آژانس مسافرتی در بیورلی‌هیلز، کالیفرنیا ـ وابسته به یاتا ـ آی‌س. ۱۸۰۰۰ دلاربدون واسطه لطفا تماس بگیرید با:
PETER EAGLES, AIS FLIGHTS & TRAVEL, 11520, SAN VINCENTE BLVD. SUITE 205, LOS ANGELES, CA. 90049 TELEPHONE: 213-476-7966.

انبار اجاره یا فروشی
مساحت ۳۶۰۰ متر با ۲۲۰۰ متر سالن در دوسند مجزا ۲ برق وچاه نیمه عمیق دو درب ماشین‌رو یکجا ویا جداگانه در محدوده کرج‌وچند مرغداری درواحد های مختلف تلفن : ۹۲۱۰۷۶ و ۹۲۴۷۴۰ خطیبی .

پاساژ نوساز
واقع درخیابان بلوار شهرصنعتی قرچك ورامین
دارای ۱۹ عدد مغازه وزیر زمین وسیع با آب و برق یکجا بفروش می رسد لطفا باشماره تلفن های ۵۳۵۱۵۹ و ۹۷۴۳۰۷ حاج مصطفی لطیفی تماس حاصل فرمائید .

زمین فروشی
فروش‌زمین‌های‌ناکستان ۶۴۵۱۴۲

زمین در مهر شهر و کوی ولیعهدنقدو اقساط فروشنده‌ایم تلفن ۹۲۲۷۳۹

زمین ساختمانی و خانه کلنگی در شمال شهر فروشنده‌ایم تلفن ۹۳۲۴۳۴

زمین های صنعتی و کارخانه‌ای فروشنده و خریداریم تلفن۹۲۵۹۴۸

اجاره آپارتمان
قیطریه
خانه‌ای ویلائی دوبلکس بسبك اسپانیائی ۳اطاق خوابه۲سرویس‌فن‌کوئل تلفن آشپزخانه مدرن با لوزام کامل انباری‌اجاره ۱۱۵۰۰تومان ۲۴۹۸۹۷

آپارتمان ۳۰۰مترزیربنا دارای ۳ اطاق خواب شوفاژ ـ تلفن مستقل‌و سرویس کامل واقع در فلکه سوم تهرانپارس برای اجاره تلفن ۷۸۴۸۸۰

داودیه یک اطاق خوابه با پارکینگ۳۵۰۰ اجاره ۸۵۳۷۳۶ آ ـ ۱۷۰۰

اجاره محل‌کار ومسکونی جهت ایرانی و خارجی موجود است تلفن : ۲۳۲۸۵۹

ویلائی‌وهمکف ۶۵۷۹۴۴

اجاره فقط با یک زنگ ۶۵۷۹۴۴

۱تا ۴ اطاق خوابه‌جهت سکونت و محل کار ۶۵۵۱۳۷ و ۶۵۵۴۲۶

عباس آباد طبقه دوم ۳ اتاق‌خواب سالن‌پذیرائی شوفاژ . کولر تلفن مستقل تلفن :۸۵۹۸۷۸

زعفرانیه
چهاراطاق خوابه باسالن بزرك و غیره ۲۷۳۶۷۳

یکدستگاه آپارتمان در خیابان روزولت جنب سینما دیاموند جهت محل کار شامل ۸اطاق ۳ تلفن تلکس مبلمان کامل برای اجاره یا فروشی ۶ـ۸۲۰۰۰۴ آ ـ ۱۸۱۷

پهلوی ساختمان دو طبقه ۱۱ اطاقی هرطبقه ۲۸۵ متر سه رشته تلفن حیاط بدون‌واسطه ۶۸۶۶۸۰ ۱ـ۲ آ ـ ۱۵۷۸

جاده قدیم مقابل سایه روشن ۴ خوابه ۳۰۰متر استخر اجاره جهت سکونت ۸۳۹۴۶۶

آپارتمان مدرن ۳ اتاق خوابه واقع در شاهرضا پل چوبی اجاره داده می شود تلفن ۷۵۵۷۱۲ آ ـ ۱۵۹۶

محل کار و مسکن شما زود میره اجاره پیش ما ۶۵۰۴۹۶ ـ ۶۵۵۶۱۵

ویلای‌روستائی‌برای‌اجاره لویزان شیان ۲۹۰۴۰۰

زمین‌درمهر شهر وکوی‌ولیعهد نقدو اقساط فروشنده‌ایم تلفن ۹۲۲۷۳۹

زمین ساختمانی و خانه کلنگی در شمال شهر فروشنده‌ایم تلفن ۹۳۲۴۳۴

زمین های صنعتی و کارخانه‌ای فروشنده و خریداریم تلفن۹۲۵۹۴۸

اجاره آپارتمان
قیطریه
خانه‌ای ویلائی دوبلکس بسبك اسپانیائی ۳اطاق خوابه۲سرویس‌فن‌کوئل تلفن آشپزخانه مدرن با لوزام کامل انباری‌اجاره ۱۱۵۰۰تومان ۲۴۹۸۹۷

آپارتمان ۳۰۰مترزیربنا دارای ۳ اطاق خواب شوفاژ ـ تلفن مستقل‌و سرویس کامل واقع در فلکه سوم تهرانپارس برای اجاره تلفن ۷۸۴۸۸۰

داودیه یک اطاق خوابه با پارکینگ۳۵۰۰ اجاره ۸۵۳۷۳۶ آ ـ ۱۷۰۰

اجاره محل‌کار ومسکونی جهت ایرانی و خارجی موجود است تلفن : ۲۳۲۸۵۹

ویلائی‌وهمکف ۶۵۷۹۴۴

اجاره فقط با یک زنگ ۶۵۷۹۴۴

۱تا ۴ اطاق خوابه‌جهت سکونت و محل کار ۶۵۵۱۳۷ و ۶۵۵۴۲۶

عباس آباد طبقه دوم ۳ اتاق‌خواب سالن‌پذیرائی شوفاژ . کولر تلفن مستقل تلفن :۸۵۹۸۷۸

زعفرانیه
چهاراطاق خوابه باسالن بزرك و غیره ۲۷۳۶۷۳

یکدستگاه آپارتمان در خیابان روزولت جنب سینما دیاموند جهت محل کار شامل ۸اطاق ۳ تلفن تلکس مبلمان کامل برای اجاره یا فروشی ۶ـ۸۲۰۰۰۴ آ ـ ۱۸۱۷

پهلوی ساختمان دو طبقه ۱۱ اطاقی هرطبقه ۲۸۵ متر سه رشته تلفن حیاط بدون‌واسطه ۶۸۶۶۸۰ ۱ـ۲ آ ـ ۱۵۷۸

جاده قدیم مقابل سایه روشن ۴ خوابه ۳۰۰متر استخر اجاره جهت سکونت ۸۳۹۴۶۶

آپارتمان مدرن ۳ اتاق خوابه واقع در شاهرضا پل چوبی اجاره داده می شود تلفن ۷۵۵۷۱۲ آ ـ ۱۵۹۶

محل کار و مسکن شما زود میره اجاره پیش ما ۶۵۰۴۹۶ ـ ۶۵۵۶۱۵

ویلای‌روستائی‌برای‌اجاره لویزان شیان ۲۹۰۴۰۰

شهر مسکن
بماتلفن‌کنید مستاجردلخواهتان رادر اختیارتان قرار دهیم و خریداردلخواهتان را ۸۵۷۷۹۸ ۸۴۴۷۸۶ آ ـ ۱۸۶۰

محل کار با دو تلفن و تلکس جهت اجاره با تلفن های ۶۶۹۶۴۵ یا ۶۴۷۸۷۱ تماس بگیرید.

خانه‌ای ۳ طبقه ۱۸ اطاق برآریا مهر غربی یکجا اجاره داده میشود ۹۳۷۰۶۹ ۱ـ۴ آ ـ ۱۶۹۲

در شمال شهر جهت سکونت خارجی و ایرانی اجاره‌ای‌مورد نیاز است تلفن ۶۵۲۰۴۹ آ ـ ۱۸۱۶

آپارتمانی دو اطاق خوابه با آسانسور و فن کوئل وفیش تلفن در خیابان ویلا مبله اجاره‌داده میشود بین ساعت ۳الی ۸ بعد از ظهر تلفن ۲۲۶۲۲۷ آ ـ ۱۰۰۴

اجاره در داودیه
۲دستگاه آپارتمان ۳ و ۲خوابه برای سکونت ۲۲۲۱۱۱ و ۲۳۵۰۳۳

تهیه مسکن لایف ویلاو آپارتمان‌شمارافورا اجاره میدهد ۲۲۸۱۲۸

برعباس آباد مطب جهت‌اجاره به پزشکان ساعت ۸ بعد از ظهر به بعد تلفن ۸۹۰۴۹۹ آ ـ ۱۷۶۱

نیاز به آپارتمان اجازه
۴۸ ساعته اپارتمان‌ویـ محل کار شما رافروخته یااجاره میدهیم۶۸۱۲۷۷

جهت یک کمپانی عالیرتبه خارجی بیک آپارتمان ۲ یا۳ اطاق خوابه در منطقه یوسف آباد فوری مورد نیاز است ۸۳۴۲۳۷ ۱ـ۲ آ ـ ۱۵۰۱

ویلا و آپارتمان در شمال شهر برای کارمندان عالیرتبه شرکت خارجی فوری نیازمندیم .
۲۲۲۶۳۰ و ۲۲۷۵۱۱

نیاز دفتر کار
بیك آپارتمان حداقل ۴ اطاق با یك خط تلفن از تخت جمشید ببالا فوری مورد نیاز مهندسین مشاور است تلفن ۸۳۹۴۶۶

مالکین محترم
زعفرانیه
برای‌یک‌خانواده‌انگلیسی بیك آپارتمان همکف یا اول با استخر و تلفن فوری نیازمندیم ۲۹۵۸۷۰ ـ ۱

عباس آباد ، یوسف‌آباد برای یك زوج آمریکائی بیك پارتمان۲ یا۳خوابه با گاراژ مستقل و تلفن فوری نیازمندیم ۲۹۵۸۷۰ ـ ۱

چند خانواده آلمانی و آمریکائی به تعدادی ویلا و آپارتمان مخصوصا همکف با شوفاژ و تلفن واستخر نیاز فوری دارد تلفن ۶۸۷۸۱۲

آپارتمان وویلای شما را ۴۸ ساعته اجاره میدهیم ۸۵۰۲۳۴ ۱ـ۶ آ ـ ۱۶۵۹

مسکن لایف
اجاره ویلا آپارتمان خانه تلفن ۲۲۸۱۲۸

برای خرید یا اجاره شماره ما یادت نره ۶۵۵۶۱۵ و ۶۵۰۴۹۶

بتعدادی آپارتمان اجاره‌ای از ۳تا۳۰ هزار تومان فوری مورد نیاز است ۸۵۷۷۹۸ ـ ۸۴۴۷۸۶ آ ـ ۱۸۶۱

تعدادی‌ویلا همکف‌خانه فروشی در شمیرانات موردنیاز است۲۷۶۰۲۲ و۲۷۸۰۶۹

نیاز به خرید زمین

زمین اهواز
خرمشهر ـ بقیمت روز فوری خریداریم بسن ۳۷۵۴۸۷ و ۳۷۴۸۸۶

خریدار زمینهای افسریه ۳۴۳۳۴۶

زمینهای‌تهران پارس خریداریم ۷۹۳۰۲۰ ۱ـ۱

زمین های داخل محدوده و زمین صنعتی تجارتی‌وزراعی خریدار و فروشنده‌ایم تلفن ۹۳۶۷۵۳ ۱ـ۲۵ آ ـ ۱۹۱۸

خریدارزمین افسریه و بلوار رضا پهلوی تلفن ۳۴۴۹۸۲ آ ـ ۱۸۸۱

خرید و فروش زمین صنعتی و مسکونی تلفن ۹۲۲۷۱۶

خریدار زمین افسریه ۳۴۱۳۵۹

زمین های‌تهران پارس‌خریداریم تلفن ۷۸۰۲۹۴ آ ـ ۱۷۰۵

تهران پارس زمین خریداریم تلفن ۷۳۱۳۶۶

یکقطعه زمین حدود ۶۰۰تا ۸۰۰ متر در منطقه فرمانیه به قیمت خوب فوری خریداریم ۸۳۴۲۲۷ ۱ـ۲ آ ـ ۱۵۰۳

خرید فوری جهت شرکت آلمانی
بساختمان با ۴۰۰ متر بناو۳ شماره تلفن در منطقه عباس آباد ـ گاندی ـ میرداماد وتخت طاوس فوری خریداری می شود ۸۳۹۴۶۶ آ ـ ۱۸۳۳

زمینهای کوچک وبزرگ‌اطراف کرج؛ ملارد خریداریم۳۱۱۸۳۶

زمین های صنعتی و مسکونی خریدار و فروشنده‌ایم تلفن : ۹۲۲۷۱۶

خانه های کلنگی و زمین ساختمانی‌در شمال‌شهر خریداریم تلفن ۹۲۸۰۸۲

شهرك غرب‌مهرشهر ۷۵۵۷۳۴و ۷۵۲۸۹۸

اهوازاهواز
زمین خریداریم۷۹۴۴۱۸

خانه‌شمارا بخارجیان اجاره‌میدهیم

سازمان مسکن پارس
مرکزاجاره بخارجیان
۸۴۸۴۲۴
۸۵۳۸۵۳
۸۵۷۵۸۵
خرید و فروش

سازمان مسکن
کندو
کانون اجاره بخارجیان
ویلا آپارتمان
دفتر کار
۲۲۷۶۳۸-۲۲۷۶۳۹

وزیری
۶۵۸۱۸۸
۶۵۳۷۴۳
اجاره بخارجیان ـ خرید ـ فروش .

۸۲۴۹۵۳
سازمان نیازمندیهای خارجیان
خانه شمارا بخارجیان اجاره میدهد
۸۲۷۹۰۱-۸۳۸۱۰۶

مؤسسه‌فورد
بزرگترین مرکزاجاره بخارجیان
۶۸۶۱۵۸-۶۸۵۷۳۷

رابینسون
اجاره بایرانی وخارجی خرید و فروش
۶۵۵۴۲۶-۶۵۵۱۳۷

RING US at
655615-650496
Rent your house

مسکن اگشن
کانون اجاره بخارجیان
۶۸۷۸۱۲

بدو ویلا در سطح خوب جهت دو مقام عالیرتبه سفارتی فوری نیازمندیم ۲۲۲۶۳۰ و ۲۲۷۵۱۱

شرکت خدمات بین المللی آ.ا.ج.زد مرکزاجاره به خارجی و ایرانی وخرید وفروش ۶۲۹۸۶۸و۶۲۴۱۱۴ ۶۲۹۸۶۹و۶۲۷۳۴۶

۸۲۹۷۶۶ـ۸۳۵۱۲۰۰
سازمان کورش
اجاره منازل بخارجیان

شرکت دامان
مشاور شما در خرید فروش و اجاره ۲۳۹۶۰۹

شرکت ریل‌استیت
اجاره بخارجیان۹۳۶۲۷۸

مرکزاجاره
موسسه امور خارجیان
تخت جمشید جنب بهار
۷۵۱۷۸۲ ـ ۷۵۲۳۵۸

تری‌فلاورز مرکز اجاره به خارجیان۲۲۵۱۷۰ و ۲۳۵۰۳۳ آ ـ ۱۶۹۵

شهر مسکن
بما تلفن کنید مسکن اجاره‌ای دلخواهتان‌رادراختیارتان قرار دهیم و خریدار دلخواهتان ۸۵۷۷۹۸ ـ ۸۴۴۱۸۶ آ ـ ۱۸۶۱

مرکزاجاره خریدوفروش ۲۴ ساعته ۸۳۲۹۳۳ آ ـ ۱۸۹۶

مرکز تهیه مسکن اجاره بخارجیان ۸۳۹۹۷۵

مؤسسه نیازمندیهای خارجیان خانه بخارجیان اجاره میدهد
۸۳۰۰۸۲ ـ ۸۳۰۰۸۱
۸۲۱۸۱۱ ـ ۸۲۱۷۲۳
۳۱۱

نیازمندیهای اطلاعات

تلفنی آگهی می‌پذیرد

استخدام: ۳۰۳۷۰۲ ـ ۳۱۱۲۱۹ املاک و مستغلات: ۳۰ ـ ۳۱۱۲۲۹ خرید و فروش: ۳۲۸۲۵۷ ـ ۳۲۸۴۱۴ خدمات: ۳۱۲۴۱۳ ـ ۳۱۱۲۲۷

بنگاه معاملات املاک

حریه و فروش زمین‌های بلوار رضاپهلوی ۳۴۵۶۵۳

خرید و فروش مهرشهر گوهردشت فردیس ملارد ۹۲۲۷۳۹ ۱۳ـ۱ آ ـ ۱۷۲۰

معاملات پول

پول در مقابل املاک شمال‌شهر و شمیرانات موجود است تلفن‌های ۸۲۵۲۶۳ و ۸۲۹۵۲۷

پول ارزان

از ۵ میلیون ببالا موجود است ۸۹۲۶۰۲

پول شرطی موجود ۶۸۴۵۲۵

وام ارزان

ملت ـ اتومبیل ـ چك کارمندی ـ فرش ۸۵۰۷۴۷

پول فوری در مقابل ملك وساختمان هر مقدار بخواهید پهلوی دفتر جلالی ۸۹۶۵۱۱ و ۸۹۴۱۹۳

پول مورد نیاز

بپول راکد شما درمقابل مبیع ارزنده با بهره‌عالی نیازمندیم ۸۹۲۶۰۲

خانم و آقای محترم بپول راکد شما با بهره عالی نیازمندیم ۸۵۰۷۴۷

استخدام و کار

نظافتچی مرد و زن تمام ونیمه وقت‌با حق‌وق‌مکفی نیازمندیم ۷۵۳۵۴۲

مستخدم بانو

بیك بانوی مستخدم نیازمندیم ۵تا ۸ر۵ تلفن ۳۰۵۰۳۸ آ ـ ۱۸۸۳

مستخدم‌زن‌شبانه روزی‌نیازمندیم ۲۳۲۵۸۹ آ ـ ۱۸۹۹

دوشیزه یابانوئی جهت جوابگوئی تلفن برای بعد از ظهرها ۶۲۲۱۰۱ آ ـ ۱۷۰۰

شرکت تولیدی‌استاندار فلز کاری استخدام می نماید . تلفن ۸۲۹۶۱۹ آ ـ ۱۶۷۱

بیکنفر مستخدم زن خارجی جهت کار های منزل نیازمندیم ۲۸۴۴۰۳ آ ـ ۱۷۷۱

استخدام

۱ـ مروشنده تمام وقت ۴نفر ۲ـ نامه رسان تمام وقت ۱ نفر ۳ـ مستخدم ۲ نفر سلطنت آباد جنوبی نگارستان دوم شماره ۷ تلفن ۲۲۹۲۸۲ آ ـ ۱۸۵۵

آلمینیوم کار

بچندنفر کارآموز استاد کار ومبتدی و رکلاژ کار نیازمندیم ۷۸۲۱۴۳ آ ـ ۱۸۲۰

شرکت تبلیغاتی شبنما دوشیزه یا بانو جهت ویزیت کارهای تبلیغاتی نیاز است تلفن ۶۶۱۹۴۵ آ ـ ۱۸۲۷

بچندنفر کارگر ساده نیازمندیم بین ساعات ۶ تا ۸ بعد ازظهر به آدرس خیابان جمالزاده شماره ۱۶۰ طبقه چهارم شرکت پرماهرم تلفن ۹۲۸۶۲۶ آ ـ ۱۵۹۱

به سه نفر خانم ماشین نویس فارسی و لاتین که به‌امور دفترداری‌نیز آشنائی داشته باشد با حقوق‌کافی نیازمنداست با تلفن های ۶۶۱۶۹۰و ۶۴۱۹۹۴ از۸ صبح الی ۲ بعدازظهر تماس بگیرند.

چند نفر دانشجو برای بازاریابی استخدام می شوند شرکت داسینال ۸۳۰۴۶۵ آ ـ ۱۶۲۵

استخدام

تمام وقت‌ونیمه وقت .
۱ـ منشی مسلط به‌تایپ فارسی و لاتین .
۲ـ مستخدم
تلفن : ۸۲۱۵۱۳ ۵ر۴ الی ۸ آ ـ ۱۶۳۴

یکنفر حسابدار باحداقل ۳سال سابقه کاروتسلط به زبان انگلیسی برای کار در تهران موردنیاز است تلفن ۶۴۵۴۰۸ ـ ۶۴۹۸۳۶ ـ ۶۴۹۸۳۷ شرکت جنرال مکانیك. آ ـ ۱۶۲۸

شرکت پراساد

یکنرمباشر راهسازی برای کار در سپهرشرقی باه سال سابقه کار و اداره ماشین‌آلات با ورزیده‌گی کامل نیازدارد صبحهابه تلفن۸۹۵۳۴۸ مراجعه نمایند . آ ـ ۱۵۶۳

بیك نفر که وارد به‌امور نظافت ساختمان و شستشوئی موکت جهت موسسه کلین سرویس مورد نیاز یا شریك احتیاج است ۷۵۳۳۹۹ آ ـ ۱۵۷۰

استخدام میشود

جهت انجام پروژه بزرگ ساختمانی در گرگان تعدادی تکنیسین باحقوق مکفی ویک نفر مترجم زبان انگلیسی‌مورد نیاز است تلفن تهران۶۴۱۹۲۲ گرگان ۸۰۸۴ آ ـ ۱۶۰۰

راننده

تعدادی راننده باسابقه جهت کارهای داخل و خارج از تهران‌با حقوق و مزایای‌مکفی استخدام میشوند به دارندگان گواهینامه پایه یک که کمتراز یکسال از صدور گواهینامه آنان‌گذشته باشد حقوق راننده پایه دو هنگانی پرداخت می شود تلفن ۶۴۱۹۰۲ ۲ـ۱ آ ـ ۱۶۳۰

بدو نفر بازاریاب باسابقه در فروش انواع پیچ نیازمندیم تلفن ۹۲۲۲۶۲ ۲ـ۱ آ ـ ۱۰۱۰

پرستار بچه از ۷ صبح الی۳ بعدازظهر یاتمام وقت‌نیازمندیم تلفن ۳۱۷۰۲۲ ۲ـ۱ آ ـ ۱۵۶۷

بیك دوشیزه یابانوی جوان تلفنی‌جهت‌کار در یکموسسه نیازمندیم متقاضیان به آدرس چهارراه پهلوی شاهرضاجنب بانک‌تهران ساختمان فراهانی‌ـ طبقه سوم ـ موسسه پانی مراجعه نمایند آ ـ ۱۵۶۹

استخدام

موتور سواربا موتورشخصی جهت نامه رسانی نیازمندیم از ۶ صبح تا۴ بعد ازظهر شرکت ثی‌هی‌ـ اس تلفن ۶۶۸۹۷۰ ـ ۶۴۴۸۴۹ آ ـ ۱۵۶۲

استخدام

افراد زیر جهت یك کارخانه‌تولیدی‌استخدام میشوند .
تکنیسین‌واستادکاردرجه یك وارد به امور ساخت آشپزخانه صنعتی و خط سلف سرویس ۲۲۶۳۰۹ آ ـ ۱۵۶۸

به تعدادی ویزیتور فعال علاقمند به امور وسائل بیمارستان نیازمندیم شرکت تهران هموستات تلفن ۹۲۱۰۳۳ آ ـ ۱۵۷۹

نظافتچی

به یك نظافتچی‌ازساعت ۴ تا ۸ برای کار های‌یك دفتر نیازمندیم تلفن : ۹۵۸۶۴۰

بچند نفر نامه رسان که دارای گواهی نامه موتور سیکلت باشند جهت شرکت نیازمندیم تلفن: ۶۴۱۹۷۲ ـ ۶۶۷۶۷۶ آ ـ ۱۵۴۲

پانسیون

پانسیون کودك‌نرسی‌لند تحت نظر پرستاران تحصیلکرده با آموزش زبان و تعلیم موسیقی امیرآباد شمالی مقابل پارك فرح ۹۲۴۰۲۷ و ۹۲۸۵۴۶

ریاضیات راهنمائی دبیرستان کنتراتی تضمینی معدلی تلفن ۲۶۵۸۵۲

کلیه دروس راهنمائی نظری تلفن ۸۵۱۸۷۶

ریاضیات و ادبیات راهنمائی ومتوسطه رشته های ریاضی فیزیك علوم تجربی خدمات ۹۵۴۲۷۳

ریاضیات راهنمائی اول دوم نظری ساعتی ۵۰ تومان ۶۳۷۸۱۵

تدریس خصوصی کلیه دروس توسط دبیران مجرب

۸۵۶۹۸۹

فیزیك شیمی ریاضیات با تضمین دبیر ۸۴۲۸۶۲ـ ۸۵۱۸۷۶

تدریس‌خصوصی

انگلیسی

تلفن ۳۲۸۳۹۰

انگلیسی‌فرانسه کنتراتی ۶۲۰۷۱۷

مکالمه انگلیسی

بدون گرامر

۸۵۱۸۷۶

مکالمات روزمره

انگلیسی فرانسه C.T.C ۲۳۰۸۴۱

تدریس فلوت

بوسیله متخصص فنی با مدرك از انگلستان تلفن ۶۵۷۰۱۶ـ علیمحمدی

قابل توجه عموم

مکالمه انگلیسی

توسط‌استادان‌آمریکائی وانگلیسی تلفن۹۳۹۴۵۰

مکالمه انگلیسی

بادبیران ایرانی و خارجی

تلفن ۶۵۵۷۰۵

کلاس های خصوصی

انگلیسی ـ فرانسه‌ـ آلمانی در موسسه یا منزل تلفن ۸۴۶۸۶۳

گرامر ،مکالمه انگلیسی دو ماهه ۷۵۶۵۶۳

انگلیسی برای بزرگسالان بدون گرامر ۸۴۲۸۶۲

عربی نظام قدیم ، جدید تضمینی ۷۵۶۵۶۳

تدریس خصوصی زبان های فرانسه انگلیسی و ایتالیائی بوسیله تحصیل کردگان در فرانسه و انگلستان وایتالیا لطفا به تلفنهای ۲۶۲۰۲۳ ویا ۲۶۳۵۴۱ تماس حاصل‌نمایند.

توسط خانم

فیزیت شیمی ریاضی زبان‌ششم‌نظری‌راهنمائی دبستان تضمینی ۲۸۳۳۳۰

آموزشگاه آرایش بهار تلفن ۳۵۸۴۲۳

راهنمائی نظری دبستان با اعزام دبیر در منزل ۸۲۲۹۸۲

تدریس ریاضیات فیزیك توسط دانشجوی‌آریامهر تلفن ۸۵۶۳۲۷

تدریس خصوصی ـ عمومی دبستان‌ـ دبیرستان‌ـ راهنمائی‌ـ هنرستان تلفن ۵۶۲۳۱۷

انگلیسی فرانسه آلمانی

۸۲۰۹۷۳

انگلیسی‌فرانسه

۹۳۲۰۳۳ ـ ۶۲۰۷۱۷ ـ ۸۵۰۷۳۶ ـ ۸۴۳۵۴۸

زبان

انگلیسی‌فرانسه‌آلمانی کنتراتی ۸۲۰۹۷۳

بانوی مستخدم تمام وقت با شرایط خوب و حقوق مکفی نیازمندیم تلفن ۹۷۰۹۳۹

یك نفر متروراه سازی مورد نیاز است محل کاردر تهران و شهرستانها خواهد بود . متقاضیان باتلفن ۸۲۲۷۰۸ تماس بگیرند

جویای کار

جوانی دیپلم‌و دارای گواهینامه رانندگی و برگ خاتمه خدمت جویای‌کار است راهنمای۹۳۶ تلفن ۳۱۱۰۸۰ مراجعه فرمائید ۲ـ۱ آ ـ ۵۱۶۱

جوانی با اتومبیل پیکان و تحصیلاتی در حدود دیپلم دارای برگ خاتمه خدمت تمام وقت جویای کار می باشد . ۳۳۴۱۲۱

دانشجوی سال چهارم رشته کامپیوتر تلفن ۷۸۳۵۸۶

راننده ۲ شخصی با ۱۶ سال سابقه شب و روز آماده کار است راهنمای ۹۳۷ تلفن ۳۱۱۰۸۰ آ ـ ۵۲۰۹ ۲ـ۱

راننده پایه ۲ باسابقه جویای کاراست تلفن ۶۴۴۵۱۰ ۲ـ۱ آ ـ ۵۳۶۹

تدریس

ریاضیات راهنمائی و نظری ۷۸۳۵۸۶ ۵ـ۱ آ ـ ۱۵۲۰

تدریس خصوصی توسط کادر ورزیده ساعتی ۵۵ تومان ۹۲۴۵۳۱

تدریس توسط دانشجوی سال آخر پلی‌تکنیك ۷۳۹۳۲۶

در جلسه اول مجانی ریاضیات فیزیك شیمی دانشجوی دکترای مهندسی ۳۱۹۰۲۶

تدریس خصوصی فرانسه‌در منزل تلفن ۲۲۶۷۶۲ ۲ـ۱ آ ـ ۱۶۲۴

ریاضیات راهنمائی و نظری ۷۸۳۵۸۶ ۵ـ۱ آ ـ ۱۶۲۲

تدریس خصوصی با تضمین نبوئی فیزیت و ریاضیات توسط لیسانسیه فیزیك تلفن: ۳۴۹۶۳۴

ریاضیات فیزیك‌شیمی

راهنمائی نظری شش قدیم توسط ناصری دبیر ریاضی با ۱۸ سال سابقه تدریس ۲۳۶۳۰۹

ریاضیات

فیزیك شیمی آمار

تلفن ۸۲۰۹۷۳

تجدیدیها

کنترس اموزشی با کادری مجهزاز ورزیده ترین مهندسین آریامهر وفنی موقیت داش آموزان ، هنر آموزان و دانشجویان‌را در کلیه دروس تضمین می نماید تلفن۶۵۶۷۱۱ و ۶۲۱۵۶۹ آ ـ ۱۰۹۱

تدریس تضمینی

ریاضیات راهنمائی باکمترین وجه تلفن ۷۹۶۹۲۹

کلیه‌دروس دبیرستانی، راهنمائی ، دبستانی تضمینی ۷۵۶۵۶۳

حسابداری آمارباززرگانی باتضمین دبیر ۸۵۱۸۷۶ ـ ۸۴۲۸۶۲

شرکت امداد خانواده تدریس خصوصی ، کلیه دروس توسط استادان متخصص ۶۵۴۸۵۱ ـ ۶۵۱۴۱۹

خوابگاه دختران دانشجو و کارمند میدان کاج ۶۵۳۴۴۴و ۶۵۳۸۳۱

پانسیون برای دختران دانشجو و کارمند در آریاشهر ۹۷۹۰۵۱

ترجمه و مکاتبات

دارالترجمه حسن‌پور

کلیه امور ترجمه و اوراق رسمی و غیر رسمی شما را دراسرع‌وقت انجام می دهد شاه چهارراه امیراکرم تلفن ۶۶۶۱۹۳

استخدام

شرکت تهران‌الکتریك‌جهت‌فروش یخچال . فریزر ـ لباسشوئی . ظرفشوئی وچراغ خوراك‌پز گازی تعدادی فروشنده با سابقه در محصولات فوق را به همکاری در تهران دعوت مینماید .
از داوطلبین خواهشمند است شخصا به آدرس شرکت درخیابان ایرانشهر جنوبی شمارهٔ ۸۰ از ساعت ۸ الی ۵ بعداز ظهر مراجعه نمایند .

استخدام‌فوری

شرکت‌بین‌المللی‌مهندسین‌مشاور بیك نفر نامه رسان بامشخصات ذیل نیازمند است :
الف ـ دارای موتورسیکلت
ب ـ دارای‌گواهینامه‌موتورسیکلت
ج ـ آشنا به شهر تهران
د ـ ایرانی‌بوده وخدمت‌نظام‌وظیفه را باتمام رسانیده باشد
جهت مصاحبه با آقای توربالی شماره ۹۳۶۳۴۳ (ازشنبه تا چهارشنبه) ساعت ۱۳ـ۹ تماس گرفته‌ویابانشانی: تهران‌صندوق پستی ۳۷۶ر۳۴ مکاتبه نمائید .

یك نفر خانم منشی با شرایط زیر موردنیاز است :
۱ـ حداقل دیپلم آشنا بزبان انگلیسی .
۲ـ مسلط به ماشین نویسی فارسی و لاتین و امور بایگانی و جوابگوئی به تلفن .
۳ـ کار یکسره فعلا از ۹ صبح الی ۶ بعد ازظهر) پنجشنبه‌ها تعطیل است .
با تلفن ۷۶۰۶۵۹ تماس حاصل فرمایند .

آگهی استخدام

تاسیسات شرکت سهامی صنایع‌اراك‌واقع درشهر اراك بمنظور تکمیل نیروی انسانی خود یکنفر تکنیسین برق درجه یك با تجربه وآشنائی کامل به کنترل های الکتریکی را با حقوق‌ومزایای مکفی استخدام می‌نماید .
واجدین شرایط حداکثر تاتاریخ ۳۷ر۱۰ر۱۰ همه روزه از ساعت ۹ صبح الی ۱۶ در تهران به شماره تلفن های ۹ـ۸۹۱۰۳۱ و در اراك بشماره تلفن های ۵ـ۳۰۰۴۱ تماس حاصل نمائید .

شرکت صنعتی ایران برنا

استخدام میکند

۱ـ مهندس برای سرپرستی تولید درخطریخته‌گری و شیرسازی با سابقه‌کار .
۲ـ دیپلمه فنی جهت انبار فنی .
۳ـ دیپلمه فنی‌جهت قسمت تدارکات (رانندگی بداند) .
۴ـ دیپلمه فنی جهت کنترول تولید با سابقه‌کار.
۵ـ دیپلمه جهت کارگزینی با سابقه کار .
واجدین شرایط میتوانند با تلفنهای ۹۵۵۱۳۱ و ۹۵۰۵۴۲ تماس حاصل فرمایند .

CHAMBRE DE COMMERCE CHERCHE STÉNO-DACTYLO FRANCAIS-PERSAN DE NATIONALTÉ IRANIENNE. ENVOYER PHOTO+CURRICULUM VITAE EN FRANCAIS
B.P. 11 1938 TEHRAN.

آگهی استخدام

شرکت پرس ترانسپورت بار (حمل ونقل بین‌المللی)

جهت تکمیل کادر اداری خود بچند نفرکارمندبشرح زیرنیازمنداست

۱ـ تایپست فارسی و لاتین .
۲ـ تحصیلدار (نامه رسان) با ضامن معتبر .

خیابان تخت طاوس بین امیراتابك و روزولت شماره ۱۶۵

آگهی استخدام

شرکت فرش البرز افراد زیررا بهمکاری‌در کارخانه خود واقع در بابلسر دعوت می‌نماید :
۱ـ مهندس‌نساج خانم‌یاآقا جهت قسمت‌مهندسی صنعتی و کالیته کنترل .
۲ـ رئیس امور اداری و پرسنلی با مدرك‌لیسانس آشنا بزبان انگلیسی با حداقل ۳ سال سابقه‌کار
۳ـ متخصص برق ماشین های بافندگی با حداقل دوسال سابقه‌کار .
توضیح: افرادیکه ساکن یکی از شهر های مازندران باشند حق‌تقدم خواهند داشت‌داوطلبین می‌توانند با تلفن های۵۳۰۵۹۵و ۵۳۹۰۲۵ تهران ویا تلفن ۴۴۹۷ بابلسر تماس حاصل نمایند .

شرکت سهامی نوسازی و عمران تهران

جهت تکمیل کادر فنی واداری کارگاه شهرك اکباتان افراد واجد شرایط ذیل را با حقوق مکفی استخدام مینماید :

ردیف	عنوان شغل	تحصیلات	سابقه کار مفید	سایر شرایط استخدامی
۱ـ	مهندس تاسیسات	مهندس	۳ سال سابقه کار کارگاهی‌ونظارت	ـ
۲ـ	تکنیسین تاسیسات	فوق دیپلم	۵ سال تجربه‌کار کارگاهی ونظارت	ـ
۳ـ	بایگان	حداقل سیکل	۴ سال	مرد ـ حداکثر سن ۴۰ سال

از متقاضیان واجد شرایط دعوت می شود جهت مصاحبه استخدامی‌بادردست داشتن‌مدارك لازم وبرك معافیت از خدمت وظیفه به‌کارگزینی شهرك اکباتان واقع‌در غرب میدان شهیادروبروی ارتاکسی مراجعه نمایند .

شرکت سهامی خاص ژنرال الکتریك ایران

جهت تکمیل کادر کارخانه تولیدات خود
افراد مشروحه زیر را فورا استخدام مینماید :

انباردار — تعداد ۳ نفر

مشخصات: تحصیلات دیپلم متوسطه
داشتن حداقل۲سال سابقه کار مؤثر دراصول انبارداری کارخانجات تولیدی
(SUPPLY ORGENISATION)
حداقل سن ۲۲ سال وحداکثر ۳۲ سال
قادر به‌خواندن ونوشتن‌به زبان‌انگلیسی

کارگرساده‌مرد — ۵۰ نفر

مشخصات: برخورداری از نیروی جسمانی کافی
داشتن مدرك ششم‌ابتدائی (نظام قدیم)ویا مدرك پیکار بابیسوادی
داشتن برك عدم سوء پیشینه

کارگرساده‌آشپزخانه — ۲ نفر

مشخصات: حداقل تحصیلات‌ششم‌ابتدائی(نظام‌قدیم)
یا مدرك پیکار بابیسوادی برخورداری ازسلامت کامل جسمانی‌ودارا بودن کارت بهداشت داشتن برك عدم سوء پیشینه

امکانات: حقوق مکفی‌ـ‌سودویژه مناسب‌ـ یك وعده غذای گرم وارزان استفاده از سرویس ایاب و ذهاب رایگان ـ استفاده از تعاونی مصرف (برای خرید خواروبار و لوازم منزل با حداقل‌قیمت)ـ استفاده از تعاونی‌اعتبار (جهت دریافت وام های ضروری) ـ آموزش بیشتر ضمن کار ـ استفاده از مزایای سازمان تامین اجتماعی ـ بیمه درمانی ـ بیمه بازنشستگی وغیره .

داوطلبان‌واجدشرایط می‌توانند با در دست داشتن اصل شناسنامه ومدارك وسوابق خود و یك قطعه عکس ازساعت۹صبح الی ۱۴ بعدازظهر بکارگزینی کارخانه تولیدات شرکت

واقع‌در کیلومتر۸ جدید جاده‌مخصوص کرج

جنب منطقه ۱۱ اداره راهنمائی ورانندگی تهران شخصا مراجعه

ویاباتلفنهای ۹۵۲۴۰۵ـ۹۷۱۰۵۹ تماس‌حاصل‌فرمایند

شرکت‌سهامی خاص‌ژنرال الکتریك‌ایران

نیازمندیهای اطلاعات

تلفنی آگهی می‌پذیرد

استخدام: ۳۰۳۷۰۲ ـ ۳۱۱۲۱۹ املاک و مستغلات: ۳۰ ـ ۳۶۱۲۲۹ خرید و فروش: ۳۲۸۲۵۷ ـ ۳۲۸۴۱۴ خدمات: ۳۱۲۴۱۳ ـ ۳۱۱۲۲۷

تولی پرس

استخدام منشی

شرکت بزرك تولیدی تولی پرس چند نفرمنشی دوشیزه یا بانو همراه با مسئولیت های اداری و بازاریابی باحقوق مکفی باشرایط زیر استخدام مینماید :

۱ـ تسلط کامل به زبان انگلیسی ـ تایپ لاتین و تایپ فارسی .
۲ـ تحصیلات لیسانس یا حداقل دیپلم .
۳ـ حداکثر سن ۳۰ سال
افرادیکه دارای سابقه‌کار در مسئولیت‌های اداری باشند ارجحیت دارند .
از واجدین شرایط تقاضا میشود همه روزه بجزروز های ۵ شنبه وجمعه از ساعت ۸ الی ٤ بعدازظهر به آدرس خیابان نادری نبش کوچه شاهرخ‌شماره ۳۵٦ ساختمان رادیکال طبقه ششم مراجعه و یا با تلفن ۳۷۵۱۱٦ ـ ۳۷۵۱۱۷ امور اداری تماس حاصل فرمایند .

EXECUTIVE SECRETARY

Leading consulting engineers has immediate and challenging vacany for an Executive Secretary. Candidates should be highly-qualified Iranian nationals, with perfect knowledge of handling independently Executives Office and with good speed of bilingual typing; shorthand; telex machine. Salary commensurate with ability.

Please send application with resume giving correct address and telephone number to P.O. Box 214.

استخدام

مدیرمالی ـ حسابدار

برای کاردریك شرکت تولیدی معتبر

دراستان سمنان

لطفا با تلفن های ۳۱۱۲۳۵ و ۳۲۸۳۸۱ تماس حاصل فرمائید .

برای کارهای ساختمانی منطقه خوزستان نیاز به پیمانکاران بشرح زیر دارد (گچکار ـ کاشیکار ـ سیمانکار ـ بنائی با بلوک سیمانی)

طالبین می‌توانند همه روزه از ساعت ۱٤ تا ۱۷ به آدرس تخت طاوس غربی مقابل لارستان پلاك ۳۳۳ مراجعه فرمایند .

آموزشگاهها توجه کنند!

صفحه نیازمندیهای آموزشی روزنامه اطلاعات روز های یکشنبه و چهارشنبه کاملترین شهرست آموزشگاههای رانندگی ، زبان ، خیاطی، کامپیوتر ، موسیقی ، حسابداری ، منشیگری ، آرایش، دروس دبیرستانی ونقاشی را در اختیار خوانندگان خود قرار میدهد

مراکز آموزشی برای درج آگهیهای خود میتوانند با تلفن های ۳۱۱۰۸۷ و ۳۱۱۲۲۷ تماس بگیرند

هرکت نفت پارس

PARS OIL CO.

شرکت نفت پارس جهت مشاغل نامبرده زیرشما را با حقوق و مزایای مکفی به همکاری دعوت می‌نماید .

۱ـ کارگر برفکار صنعتی (درجه ۲)
۲ـ کارگر تراشکار (درجه ۲)
۳ـ تکنیسین برق با تحصیلات دیپلم فنی رشته برق و ۵ سال سابقه کار در تاسیسات صنعتی و آشنا به انجام محاسبات فنی.
افراد واجد شرایط فوق میتوانند همه روزه به‌استثناء پنجشنبه و جمعه بادر دست داشتن آخرین مدرک تحصیلی برگ خاتمه خدمت و یامعافی وشناسنامه به کیلو متر ۱۹ جاده مخصوص کرج بعد ازدو راهی کاروانسراسنگ بالایشگاه نفت‌پارس مراجعه نمایند تلفن ٦٦۰۱٤۱ـ۹٤٤۹۲۰ـ ۹٤۱۵۰۰

استخدام فوری

به تعدادی خانم و آقای بازار یاب دیپلمه نیازمندیم .
علاقمندان باراهنمای شماره ۹۳٤ روزنامه اطلاعات مکاتبه کنند .

گروه چندین

برای تامین نیازمندیهای پرسنلی خود افراد زیر را به کار دعوت مینماید :

۱ـ بازاریاب باشرایط :
دیپلم کامل بازرگانی ، ریاضی ، طبیعی ، ادبی حداقل دو سال سابقه کار در رشته مرتبط آشنائی به زبان انگلیسی یاآلمانی حداکثر سن ۳۰ سال .

۲ـ کارمند دفتری زن یا مرد باشرایط :
دیپلم کامل متوسطه آشنائی کامل به‌تایپ فارسی و لاتین ، آشنائی به‌تلفن سانترال‌حداکثر سن ۳۰ سال .

۳ـ تحصیلدار باشرایط :
داشتن حداقل گواهی‌نامه ششم ابتدائی و داشتن گواهی‌نامه موتورگازی یاموتورسیکلت .
برای کلیه متقاضیان برگ گواهی پایان‌خدمت یا معافیت دائم و داشتن تضمین ضروریست از واجدین شرایط خواهشمند است پیشنهادات خود را به ضمیمه دو قطعه عکس با نشانی کامل واحیانا شماره تلفن وسیله صندوق پستی ۱۲۲۹ر۱۱ ارسال‌فرمایند.

تلفنچی

Receptionist/Operator

شرکت سهامی خاص کاسپین یك خانم تلفنچی را که دارای شرایط زیرباشد با حقوق و مزایای خوب استخدام میکند .
۱ـ حداقل تحصیلات دیپلم متوسطه .
۲ـ تسلط کافی بزبان انگلیسی .
۳ـ خوش‌برخورد و مودب باسرعت انتقال ودقت زیاد .
علاقمندان لطفا از ساعت ۵ـ۳ بعدازظهر به‌آدرس زیر مراجعه فرمایند : خیابان تخت‌طاوس شماره ۱۳٦ (بین امیراتابك و چهارراه فرح) .

شرکت پارادیس

به همکاری افراد زیر نیاز دارد :
۱ـ نقشه بردار با حداقل ۵ سال سابقه کار در امور راهسازی .
۲ـ نقشه‌کش مرد برای کار در نزدیکی تهران باحداقل ۲ سال سابقه‌کار درامور راهسازی .
۳ـ نقشه‌کش مرد برای کار در شهرستان‌نی‌ریز فارس با حداقل دوسال سابقه‌کار در امور راهسازی واجدین شرائط بعدازظهرها بین‌ساعات ۲ تا ۵ به خیابان رشت شماره ٤ مراجعه‌فرمایند.

شرکت فرانسوی کومسیب

برای دفتر تهران خود احتیاج بیك راننده با مشخصات ذیل دارد .
۱ـ سابقه کار
۲ـ آشنائی مختصر بزبان انگلیسی یافرانسه
متقاضیان به آدرس ۱۳۰ کریم‌خان زند طبقه اول مراجعه نمایند .

شرکت سهامی کارخانجات شیشه ایران استخدام میکند :

الکتریسین ـ کمك الکتریسین ـ مکانیك ـ اپراتور ماشین ـ کارگر ساده از متقاضیان خواهشمند است در ساعات اداری بدفتر شرکت واقع در خیابان سیلو شماره ۵۲ مراجعه نمایند .

استخدام منشی

به چند نفر دوشیزه یابانو آشنا به امور تایپ ومنشیگری نیازمندیم متقاضیان می توانند بمحل شرکت واقع در خیابان آریامهر میدان ایران‌نوین شماره ٦٤ طبقه اول شرکت پرخواب مراجعه نمایند .

آگهی استخدام

شرکت مشاورین مدیریت و کامپیوتر نیازمند به چند نفر سیستم آنالیست با ۳ـ٦ سال تجربه میباشد .
داوطلبان بایستی دارای لیسانس علوم یا مهندسی بوده وآشنائی کامل بزبان انگلیسی‌داشته باشند
واجدین شرایط بادر دست‌داشتن معافیت یاورقه خاتمه خدمت نظام روزهای شنبه تاچهارشنبه (بجز تعطیلات رسمی) از ساعت ۸ الی ۱۲ واز۲ الی ٤ بعدازظهر باداره پرسنل شرکت واقع در امیرآباد شمالی ـ روبروی پارك فرح ـ خیابان نوذری ـ پلاك ۲۰ مراجعه نمایند.

آگهی استخدام

۱ـ مسئول تدارکات و سفارشات با حداقل ۲ سال سابقه‌کار مفید .
۲ـ انباردار باتحصیلات دیپلم و حداقل ۲ سال سابقه‌کار .
۳ـ منشی مسلط به تایپ‌فارسی و حداقل تحصیلات سیکل و یکسال سابقه کار .
٤ـ سرپرست کنترل مرغوبیت باتحصیلات دیپلم فنی رشته فلزکاری و حداقل یکسال‌سابقه کار .
۵ـ کارگر فنی با تحصیلات سیکل جهت کنترل مرغوبیت .
از متقاضیان تقاضا میگردد مشخصات پرسنلی خود را به آدرس شرکت صنایع آرد و صندوق پستی شماره ٤٤۳ تهران ارسال فرمایند .

استخدام

باافرادزیرجهت همکاری نیازمندیم:
۱ـ مهندس تولید باتجربه ۲ نفر
۲ـ تکنیسین مکانیك باتجربه ۲ نفر
۳ـ کارمند سفارشات خارجی با آشنائی کامل به زبان انگلیسی و ۲ سال سابقه‌کار درامور تدارکات
تلفن ۵ـ ۹٦٦۰۳۱

گروه صنعتی پاریز استخدام میکند

۱ـ ماشین نویس فارسی ولاتین
۲ـ مهندس مکانیك
۳ـ کارمند حسابداری
٤ـ مدیر فروش
۵ـ مهندس برق
٦ـ مهندس ساختمان
۷ـ مهندس شیمی
۸ـ نقشه‌کش باسابقه
۹ـ کارمند دفتری
علاقمندان با راهنمای شماره ۹۳۳ روزنامه اطلاعات مکاتبه کنند .

سرپرست اتاق تایپ

گروه صنعتی مینو جهت‌سرپرستی اطاق تایپ بهمکاری یکنفر خانم یا آقا با تحصیلات حدود دیپلم ومسلط به تایپ فارسی و آشنا به تایپ لاتین نیازمند است (کسانیکه سابقه‌کار با ماشین تحریر حافظه‌درا ای، بی،ام داشته باشند ارجحیت‌دارند) واجدین شرایط می توانند همه روزه جهت استخدام به امور اداری واقع‌درکیلومتر ۸ جاده مخصوص کرج ، گروه صنعتی مینو مراجعه نمایند . آـ۱۰۸۲٤

استخدامی

یك شرکت معتبر وارد کننده و فروشنده لوازم خانگی ازقبیل یخچال فریزر ـ لباسشوئی ـ ظرف شوئی‌واجاق‌گاز بچندنفرفروشنده با سابقه درمدیریت فروش ـ محصولات خانگی باحقوق مکفی احتیاج دارد .
از داوطلبین خواهشمند است تقاضای خودرا به نشانی صندوق پستی شماره ۱۳ر۱۲۲۱ تهران ارسال دارند .

EMPLOYMENT

Leading Management and Computer Consulting frm requires :

SYTSEMS ANALYSTS AND ANALYST PROGRAMMERS WITH 3-6 YEARS EXPERIENCE.

University Degree in Science or Engineering and good knowledge of English language are essential.

Applicants are requested to refer to :

No. 20 Nozari, North Amirabad St., Opposite Farah Park.

Saturday - Wednesday from 8 to 12 a.m. and 2 to 4 p.m.

صنایع بسته‌بندی ایران

GCI

(شرکت سهامی عام)

ماشین نویس ۲ زبانه با تحصیلات دیپلم و حداقل یکسال سابقه‌کار باحقوق مکفی بهمکاری دعوت می نماید .
واجدین شرایط‌می‌توانند به‌اداره استخدامی‌شرکت واقع در خیابان سپهبد زاهدی شماره ۱۷۹ مراجعه نمایند .

استخدام

یك‌شرکت بزرگ‌خارجی برای تکمیل پرسنل خود بافرادزیر که به‌زبان‌انگلیسی تسلط کامل داشته باشند نیازمنداست:

۱ـ منشی باحداقل درجه لیسانس
۲ـ کارمندحسابداری باسابقه کار
۳ـ مدیرفروش باحداقل لیسانس
۴ـ مسئول کارپردازی باحداقل دیپلم

داوطلبان با راهنمای‌شماره ۹۳۱ اطلاعات مکاتبه کنند .

نیازمندیهای اطلاعات

تلفنی آگهی می پذیرد

استخدام: ۳۰۳۷۰۲ ـ ۳۱۱۲۱۹ املاک و مستغلات: ۳۰ ـ ۳۱۱۲۲۹ خرید و فروش: ۳۲۸۲۵۷ ـ ۳۲۸۴۱۴ خدمات: ۳۱۲۴۱۳ ـ ۳۱۱۲۲۷

استخدام ماشین نویس لاتین

۱ـ ماشین نویس لاتین با داشتن حداقل دیپلم کامل متوسطه ـ آشنائی کامل به زبان انگلیسی ـ حداقل ۳ سال سابقه کار ـ معافیت از نظام وظیفه . داوطلبین می توانند همه روزه بین ساعت ۸ صبح تا ۵ بعد از ظهر به شرکت احداث خیابان روزولت روبروی دانشسرایعالی پلاك ۱۵۴ر۱ ویا تلفن ۸۳۲۰۴۱ تماس بگیرند

چندنفر فورمن وتکنیسین نصب پست های فشار قوی برق برای خدمت دراستان فارس مورد نیاز است .
داوطلبان بادر دست داشتن مدارك وسوابق کار به شرکت سهامی احداث خیابان روزولت شماره ۱۵۴ر۱ ویاتلفنهای ۴۴ـ۸۳۲۰۴۱ بین ساعت ۳ تا ۵ بعدازظهر مراجعه نمایند .

برای اجاره

بیك ساختمان مستقل در حوالی پهلوی جردن دارای ۱۰ اطاق که تلفن آن با ۲۹ شروع شود با زیربنای ۵۰۰ متر و اجاره ۲۰ هزار تومان نیازمندیم لطفا با تلفن ۲۹۳۹۹۶ تماس حاصل فرمائید .

واردکنندگان و بنکداران موادغذائی

ظرفیت شش هزار تن از دو سردخانه تازه تاسیس و مدرن را یکجا و یا بظرفیت های کمیا زیاد در اختیار طالبین قرار میدهد .
علاقمندان به تلفن ۸۵۹۵۰۶ مراجعه نمایند

شرکت تولیدی جاجیم جهت کار در مشهد باسرویس ایاب ذهاب مجانی ونهار ارزان قیمت وبیمه بازنشستگی به چند نفر زیگزاگدوز ـ لانه‌گیر و نجارکار نیازمند است تلفن ۳۱۵۸۵۲

استخدام کارگر

به تعدادی کارگر معمولی جهت‌کار در تهران نیازمندیم. باراهنمای شماره۹۲۸ روزنامه‌اطلاعات مکاتبه کنید .

آگهی استخدام

شرکت دیمیلو تعدادی دوشیزه یا بانو باشرایط زیر استخدام می نماید :
مترجم زبان انگلیسی در سطح عالی با داشتن ماشین نویسی لاتین .
نشانی : خیابان کریم‌خان زند نبش نادر شاه پلاك ۳ر۷۷ تلفن ۸۹۱۵۶۶ ـ ۸۹۱۵۶۷

استخدام منشی

به‌یکنفر خانم منشی برای کار در دفتر مهندسین مشاور نیازمندیم ۸۵۰۵۷۰

استخدام فوری پیشخدمت‌ونگهبان

آدرس : تهران خیابان آناتول فرانس‌شماره ۹۹ شرکت فسان

لوازم کامل اولیه‌آزمایشگاه مستعمل‌نشده ساخت آلمان بفروش میرسد تلفن از ۵تا ۸ بعد از ظهر ۸۴۰۴۲۱

استخدام نقشه کش استراکچر

مهندسین مشاور سردار افخمی

بتعدادی نقشه‌کش استراکچر با حداقل ۵ سال سابقه‌کار در کار های بتونی و فلزی نیاز دارد خواهشمند است واجدین شرایط با سوابق کار خود بنشانی خیابان پارك خیابان ۳۵شماره ۷مراجعه فرمایند .

دانشگاه فرح‌پهلوی

آگهی مناقصه

دانشگاه فرح‌پهلوی کرایه حدود ۱۰ دستگاه اتوبوس ایاب و ذهاب دانشجویان و کارکنان از نقاط مختلف شهر تهران بمحل دانشگاه (ونک) در سال تحصیلی آینده رابه مناقصه میگذارد.
موسسات علاقمند بشرکت در مناقصه میتوانند باداره امور مالی دانشگاه مراجعه وبرگ مشخصات کامل را اخذ وپیشنهاد خودرادرپاکت لاک ومهر شده با رعایت مشخصات مناقصه‌وذکر قیمت قطعی کرایه هر دستگاه اتوبوس در ماه تنظیم و با ضمیمه نمودن فیش بانکی مبلغ سیصد هزار ریال سپرده که بحساب جاری ۷۰۴۵۹ دانشگاه در بانك ملی ایران، شعبه دانشگاه فرح پهلوی واریز شده باشد باضمانت نامه قابل تمدید مبلغ مذکور که حداقل سه‌ماه پس از تاریخ بازنمودن پیشنهادها اعتبار داشته باشد و بنام دانشگاه فرح پهلوی صادر گردیده باشد تاآخرین ساعت اداری روز یکشنبه ۲۹ مرداد بدبیرخانه مرکزی دانشگاه تسلیم و رسید دریافت دارند.
پیشنهادهای رسیده در جلسه‌ایکه ساعت ۱۰ صبح روز دوشنبه ۳۰ مرداد در اداره‌امور مالی دانشگاه تشکیل می شود بازو قرائت خواهدشد.
حضور پیشنهاد دهندگان در جلسه مناقصه آزاداست به پیشنهاد هائیکه بعد ا زتاریخ مذکور برسد یافاقد شرایط لازم باشد ترتیب اثر داده نخواهد شد. دانشگاه دررد یا قبول یک کلیه پیشنهاد ها مختار میباشد.

چاپخانه‌فروشی دربست

وماشین‌های چاپ‌وصحافی نوو دست‌دوم‌موجود. سوار کردن وتعمیرات فنی و برقی ماشین های چاپخانه قبول میشودتلفن: ۵۳۴۰۹۲و ۵۳۰۹۴۷

اجاره یا فروش

ساختمانی درخیابان پهلوی نزدیک بیمارستان فیروزگر مناسب ادارات و مسکونی در حدود ۳۰اطاق و چندرشته تلفن و پارکینگ و فضای سبزتلفن ۶۵۷۶۷۰

ایرانمهر

نصب و خدمات فنی محصولات تولیدی ازپنبه نسوز وسیمان‌تخت طاووس خیابان اورامان پلاك ۲۸ تلفن ۸۳۱۰۶۹

قابل‌توجه‌دامداران، کشت وصنعتها ، صاحبان صنایع

۵ میلیون متر مربع زمین با خاك درجه یك کشاورزی در ۱۳۰ کیلومتری تهران ۲ر۵ کیلومتر برجاده آسفالته ۴۵ متری‌تهران بوئین‌زهراهمدان بادو حلقه چاه عمیق ۸ و۱۰ اینچ با ده‌هزار متر آغل و دو هزار گوسفند داشتی یکهزار متر انباروساختمان مسکونی و کارگری ۴۰هکتار یونجه ۲۰ هکتار باغ سیب هشت ساله ۱۰۰ هکتار صیفی با ۲۰ میلیون‌تومان‌وام تصویب‌شده دارای نقشه مسطحاتی بفروش میرسد .
تلفن : ۲۷۴۸۸۰ و ۹۲۱۲۵۱

قابل توجه

شرکتهای ساختمانی ومهندسین مشاور

دفتر فنی با گروهی مترور ورزیده آماده تهیه صورت‌وضعیت‌های موقت و قطعی وبرآورد هرگونه ساختمان می‌باشد تلفن ۸۵۸۷۹۲

بازاریاب مسکن

یك آژانس مستغلات و مسکن به تعدادی دیپلمه آشنا به زبان انگلیسی برای امور بازاریابی نیازمند است .
داوطلبان شماره تلفن خود را به راهنمای شماره ۹۳۵ روزنامه اطلاعات ارسال کنند .

شرکت پخش سراسری ایران استخدام میکند

شرکت پخش سراسری‌ایران‌جهت تکمیل کادر انبار کرج خود (کیلو متر۹ جاده کرج) تعداد ۱۰ نفر کارگر ساده را باحقوق ومزایای مکفی استخدام مینماید .
داوطلبین می توانند همه روزه غیر از ایام تعطیل (۵ شنبه وجمعه) به محل شرکت واقع درخیابان کاخ شمالی بین بزرکمهر ومیدان کاخ کوچه کاخ بر پلاك ۲ر۱۵۱ مراجعه نمایند .

آگهی

بدینوسیله از سهامداران شرکت سهامی خاص واحد صنعتی و تولیدی موزائیک سازان تهران دعوت میشود درجلسه مجمع عمومی عادی که بطور فوق‌العاده در تاریخ ۲۵ر۵ر۲۵۳۷ ساعت ۱۰ صبح تشکیل میشود به نشانی ذیل حضور بهمرسانند.
بیج شمیران : خیابان تنکابن پلاك ۳۲

دستور جلسه :

۱ـ تصویب ترازنامه سال ۲۵۳۶ شاهنشاهی
۲ـ انتخاب ۹ نفر اعضاء اصلی هیئت مدیره و۲ نفر عضو علی‌البدل برای مدت ۲ سال
۳ـ انتخاب ۲ نفر بازرسان اصلی و یک نفر بازرس علی‌البدل برای مدت یکسال
۴ـ تعیین روزنامه کثیرالانتشاربرای آگهی های دعوت وسایر آگهی های مورد لزوم شرکت
هیئت مدیره شرکت

آگهی مزایده

بیمه تهران تعدادی اتومبیل های تصادفی خود را از طریق مزایده حضوری به فروش می رساند طالبین میتوانند جهت‌آگاهی از مشخصات اتومبیل‌ها به اداره خسارت این شرکت واقع در خیابان ویلا خیابان خوشبین شماره ۴۳ مراجعه ویا با تلفن ۸۳۳۰۳۴ تماس حاصل نمایند .
آ ـ ۱۵۰۰

استخدام سرپرست کادر سفارشات خارجی

۱ـ لیسانس یا بالاتر در رشته های بازرگانی ، اقتصاد و یا مدیریت .
۲ـ آشنائی کامل بزبان انگلیسی .
۳ـ دارابودن‌برك خاتمه خدمت‌وظیفه یا معافیت دائم .
۴ـ حداکثر سن ۳۰ سال
۵ـ داشتن تجربه در کار سفارشات خارجی ویا امور بانکی موجب حق تقدم است .
از داوطلبان خواهشمند است ضمن‌ارسال‌مشخصات فردی‌وتجربی کامل خود با راهنمائی شماره ۹۳۸ مکاتبه نمایند .

برقکار ـ الکترومکانیک

شرکت بین‌المللی‌محصولات پارس (تاید) جهت کارخانه‌خودواقع‌درتهران، تعدادی برقکار یاالکترو مکانیك را که دارای شرائط زیر باشند بطور تمام وقت استخدام می نماید :
۱ـ دیپلم فنی و یا نهم دبیرستان و سابقه کارو اطلاعات کافی در رشته مربوطه .
۲ـ برك خاتمه خدمت و یا معافی دائم
۳ـ سلامت جسمانی طبق تایید پزشك کارخانه
۴ـ حداکثرسن ۳۰ سال
واجدین شرایط می توانند نامه‌های خودرا باذکر کلیه مشخصات ، سوابق کار ، سوابق تحصیلی شغل و حقوق فعلی به آدرس زیر ارسال نمایند :
آدرس ـ صندوق پستی (۲۵۳۱) تهران قسمت کارگزینی .

شرکت بولر ـ میاك (سهامی خاص)

BÜHLER-MIAG

برای تکمیل‌کادر اداری خویش بافرادمشروحه زیر نیاز فوری دارد:
۱ـ سرپرست قسمت سفارشات خارجی (کاملا مسلطبر مکاتبات‌تجاری بزبان انگلیسی‌ـ باحداقل۲سال سابقه کار موثر افرادیکه علاوه برتسلط به زبان انگلیسی زبان آلمانی بدانند حق‌قدم خواهند داشت.)
۲ـ کارمند اداری‌با تسلط کامل در مکاتبات امور تجاری بزبان انگلیسی باحداقل ۲ سال سابقه کار موثر(افراد تحصیل کرده درخارج رجحان خواهند داشت).
۳ـ راننده(باگواهی نامه پایه دوشخصی) باآشنائی مختصر به مکالمه بزبان انگلیسی و آشنا به شهر تهران ـ باحداقل ۲ سال سابقه کار موثر.
۴ـ پیشخدمت اداری ـ حداقل دارای‌سواد خواندن و نوشتن در حدود ابتدائی‌ودارای سابقه کار در شرکت های خصوصی.
۵ـ نامه رسان(دارای موتورسیکلت دنده‌ای شخصی باگواهی نامه رانندگی آن) حداقل‌با معلومات حدود سیکل اول متوسطه اقلا با۲ سال سابقه کار و آشنائی کامل بشهرتهران.
شرایط :افراد فوق نباید دارای موانع قانونی استخدامی باشند.
از واجدین شرایط خواهشمند استبرای‌کسب اطلاعات بیشتر بانلفن های ۶۲۵۰۰۴ و ۶۲۳۳۷۴ باآقای مهندس کرمانشاهانی تماس حاصل فرمایند.

استخدام مدیر ومنشی

به‌مدیرفروش‌ومنشی برای کاردریك‌شرکت تولیدی‌وخدماتی نیازمندیم

شماره تلفن و آدرس خود را به راهنمای ۹۲۹ ارسال کنید .

مرکز مشاوره و راهنمایی

ماشما را برای انجام امور تعمیرات تولر و شوفاژ راهنمایی می کنیم . عصرها با تلفن ۳۱۱۲۲۴ تماس بگیرید .

آگهی استخدام مهندس راه و ساختمان

برای کارگاههای مختلف در شهرستانها نزدیك تهران به چند نفر مهندس راه وساختمان با ۵سال سابقه کار در کارگاههای شرکت های ساختمانی موردنیاز است متقاضیان به شماره ۹۲۲۶۴۹ و ۹۲۳۶۹۷ تماس حاصل فرمایند.

مهندس مکانیك وساختمان

به‌چند نفر مهندس مکانیك و ساختمان که در فعالیت های تاسیساتی و تهویه مطبوع سابقه داشته باشند ، نیازمندیم .
شماره تلفن و آدرس خودرا به‌راهنمای۹۲۶ روزنامه اطلاعات ارسال کنید .

راهنمای‌مبل‌وسرویس اتاق‌خواب

یکشنبه، سه‌شنبه‌و پنجشنبه

در نیازمندیهای اطلاعات

شرکت سهامی شیشه‌قزوین (عام) استخدام مینماید

جهت دفتر مرکزی خود در تهران بیکنفر خانم یا دوشیزه وارد به امور سفارشات با مشخصات زیر :
۱ـ تحصیلات دیپلم .
۲ـ آشنائی کامل بزبان انگلیسی ویکنفر اپراتور N.C.R. ۳۹۹
۱ـ سه سال سابقه کار مفید .
۲ـ تحصیلات دیپلم
از متقاضیان خواهشمند است باداشتن برك پایان خدمت‌یا معافیت دائم همه‌روزه از ساعت ۱۰ صبح لغایت ۴ بعداز ظهر به‌استثنای روز های پنجشنبه بدفتر مرکزی شرکت واقع در خیابان محمد رضا شاه خیابان هفتم پلاك ۳۴ مراجعه نمایند .

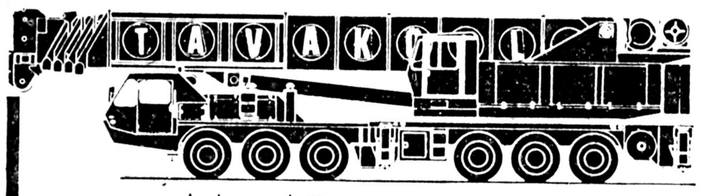

مجهزترین موسسه جرثقیلی در ایران

جرثقیل توکل

از ۵ تن الی ۳۰۰ تن

تلفن ۱۷ـ ۳۵۸۵۱۱

تهران ـ خیابان ری ـ میدانشاه ـ پلاك ۷۱۳

برای آموزش در زمینه

خیاطی و آرایش

ماشین نویسی

حسابداری

کامپیوتر

رانندگی

موسیقی

زبان

نیازمندیهای آموزشی روزنامه اطلاعات

شما را راهنمائی می کند

در باره داستان نویسی امروز ارمنستان

نوشته: گرانت مارتیروسیان
برگردان: نیازیعقوبشاهی

ادبیات ارمن، پابپای انقلاب درشعله‌های سوزان جنگ

زندگینامه ۱۹ تن از برجسته‌ترین نویسندگان معاصر ارمنستان

ارمنستان:

«گورک امین» از گذشته سرزمینش چنین سخن می گوید:
«ارمنستان، سرزمین صخره های آفتابسوخته است. سرزمینی خشک و ناهموار که تنها مردمی از خودگذشته، نیرومند و سرسخت می توانند دران دوام بیاورند. مردمی قادربه آفریدن معجزه ها، با ذهنهای جستجوگر و دستهای هنرمند و سختکوش.»
«راکول کنت» هنرمند امریکایی، به هنگام دیدار از ارمنستان گفت:
اگر کسی از من بپرسد که درکجای این سیاره خاکی می توان بزرگترین شگفتیها را یافت، من نخست ارمنستان را نام می برم.
این مقاله، خواننده را با نویسندگان نسلهای مختلف و شیوه های متفاوت قصه‌نویسی معاصرارمنستان، که آثارآنها نشان دهنده زندگی مردم آن درگذشته و اکنون، شادیها، آرزوها و رنجهایشان می باشد، آشنا می سازد. برای آشنایی بیشتر، شرح حال مختصری نیز از ۱۹ نویسنده معاصرارمنستان به دست داده شده است.
داستان نویسی درارمنستان ـ داستان کوتاه ـ تاریخی چند صدساله دارد. نام بسیاری از نویسندگان این داستانها را می توان درسالنامه های فرهنگی و ادبی جهان یافت.
دربحث پیرامون داستان‌نویسی امروز ارمنستان، نمی توان، از ذکر نام چند نویسنده ارمنی که درروزگار خود، معرف تاریخ داستان نویسی سرزمین خود بوده‌اند، چشم پوشید. از اینان، نخست باید «خاچاتورابوویان» را نام برد. داستانهای کوتاه او که میان سالهای ۱۸۳۰ تا ۱۸۴۰ نوشته شده‌اند، رمانتیک، آموزشی، و گاه دارای رنگ و بوی سنتهای راستین شرقی هستند. این داستانها به امر فراورییدن داستان کوتاه به شاخه‌ای ادبی، که بسیارزود شکل شاخه عمده‌ای از ادبیات ارمنی را به خود گرفت، خدمت فراوان کردند.
منظومه پرفروغ نویسندگان پایان قرن نوزدهم و آغاز قرن بیستم ارمنستان نقش مهمی درآفرینش شکوفایی داستان کوتاه نویسی دراین سرزمین ایفا کردند.
نام آنها از این قراراست: رافی، گابریل سانداوکیان، آکوپ پاروئیان، رافائل پاتکانیان، گریگورزاگراب، یرواندآوتیان و پرچ پروشیان.
لازم به تذکر است که درداستان نویسی ارمنستان، از همان آغاز یک جریان مشخص ادبی وجودنداشت. این امر، تاحدی نتیجه این واقعیت بود که این شاخه ادبی، نویسندگان دارای جهان نگریهای ادبی و اجتماعی گوناگونی را به خود جلب کرد. بعلاوه، این نویسندگان به دو شعبه ادبیات ارمنی، که شاخه های شرقی و غربی شناخته می شدند، تعلق داشتند. نمایندگان شاخه شرقی، که دربخش روسی ارمنستان می زیستند، نسبت به نویسندگان شاخه غربی ارمنی، که به سبب شرایط ویژه تاریخ خود راه متفاوتی را دنبال می کردند، از آگاهی اجتماعی بیشتری برخوردار بودند.
«نار ـ دوس» درشرح حال خود می نویسد: (شعار من «زندگی واقعی ـ چنانکه هست ـ و جهان درونی انسان» بود.) بسیاری از معاصران نار ـ دوس، درمیان نویسندگان شاخه شرقی، دراین شعار با وی همزبان بودند. این امر، به معنی اعلام استقرار واقعگرایی درداستان نویسی به عنوان یک شاخه ادبی بود. این شاخه ادبی، عمیقا درادبیات ارمنی ریشه داشت و نه تنها درتکامل مضمونهای واقعگرایانه نویسندگان، بلکه درتبیین ماهیت تضادهای اجتماعی، نگرش هوشمندانه آنها به زندگی معنوی مردمشان، و گرایش آنها به سوی مسائل اخلاقی و معنوی نیز، به چشم می خورد.
از این قرار، نار ـ دوس روند زوال روحی و روشکستگی اخلاقی طبقات حاکم را نشان داد و مانایی انسان زحمتکش، قدرت، هوشیاری و اعتقاد او را به نیروی خود اثبات کرد.
مقارن گردش قرن، داستانهای روانشناسانه که زندگی درونی شخصیتهای داستان را تحت شرایط تشدید روزافزون تضادهای جامعه منعکس می ساخت، درادبیات ارمنی نقش عمده‌ای پیدا کردند.

نویسی ارمنستان، با دیدگاهی انتقادی گذشته را رها کردند و به پیشواز آینده رفتند: فردای روشن مردم ارمنستان.
انقلاب اکتبر و استقرار دولت جدید درارمنستان، نقطه آغاز دوره تازه ای را درادبیات ارمنستان مشخص می کند. اکنون صدای قهرمانان نوین می بایست طنین افکند و مضمونهای جدیدی پدید آید. این تکامل نوین، توسط درنیک دمیرچیان، استفان زوریان، آکسل باکونتس و موویس آرازی، نویسندگانی که از همان دوران پیش از انقلاب شکل گرفته بودند، ادامه یافت.
استفان زوریان که یکی از نویسندگان کلاسیک ارمنستان بود، آثار خود را درپیوند با سرنوشت زادگاه خود و مردم آن نوشت. درک عمیق از تاریخ، همراه با آگاهی هوشمندانه از زمان خود، وی را کمک کرد تا ویژگیهای انسان نوین و سازنده راه ورسم نوین زندگی را تصویر کند. نیروی زندگی بخش دگرگونی، که بهترین استعدادهای مردم را می‌شکوفاند، در یکی از داستانهای او به نام «دخترکتابدار» به تصویر درامده است.
قهرمانان دوران جدید، جای خود را درآثار موویس آرازی می گشایند. داستان «رفیق موکوچ» او، که درزمان خود برجسته‌ترین داستان کوتاه ارمنی بود، روند بیداری افراد را دردوران دگرگونی بزرگ توصیف می کند.
آثار درنیک دمیرچیان، یکی دیگر از نویسندگان بزرگ این دوره، براستی گاهشمار تاریخ و زندگی مردم ارمنستان است. وی شاعر، نثر نویس، نمایشنامه نویس و روزنامه نگار بود. دمیرچیان همواره می توانست زندگی را به طور روشن و زنده ای ارائه کند، خواه درطرحی روانشناسانه، خواه درقالب رمانی تاریخی.
اکسل باکونتس نیز یکی از نویسندگان برجسته ارمنستان شوروی است. آثار او، تصویرشاعرانه ای از ارمنستان، از غرور، از زیبایی حیرت آورش، و از مردم نجیب آن است.
داستان نویسی نوین ارمنستان راهی بس دشوار را پیموده است که پابه پای انقلاب آغاز شده، درشعله های سوزان جنگ داخلی ادامه یافته و به بنا کردن صلح آمیز جامعه نوین دردهه ۱۹۳۰ رسیده است. از سال ۱۹۴۱ تا ۱۹۴۵، این راه ازمیان نبردهای جنگ کبیر میهنی علیه فاشیسم می گذرد. سالهای احیاء و نوسازی پس از جنگ، درنتیجه کار خلاق و صلح آمیز دودهه گذشته، با موفقیت قرین شد.
آثار نویسندگان ارمنستان درباره جنگ کبیر میهنی، ملهم از مهین پرستی، راستین، وبشر دوستی درسطح جهانی است.
جنگ به پایان میرسد. دگرگونیهای زندگی مردمی که درکاربنا نهادن فردای بهتری هستند، درداستانهای کوتاه نویسندگان انعکاس می یابد. اکنون قهرمانان جنگ به وطن باز می گردند تا کار خلاق صلح آمیز را از سرگیرند. «آرمناک» درداستان «پل» اثر ویگن خچومیان، درشمار این قهرمانان است. جنگ به آرمناک آموخته است راهی که انسانی را به سوی انسانی دیگر رهنمون می گردد، با شکوه ترین راه درجهان است.
داستان کوتاه پس از جنگ، به زندگی اخلاقی و معنوی افراد رو می کند. بدین سان، راه نویسندگان نسل پیشین، به راه نسل جوان می پیوندد: به راه آنان که در جنگ شرکت جسته اند ونیز آنان که انتشار آثار خود را درسالهای پس از جنگ آغاز کرده اند. گروه اخیر از این قرارند: گورگن ماآری. سروخانزادیان، ویگن خچومیان. رافائل آرامیان، آبیگ آواکیان، گرانت ماتوسیان، واردکس پتروسیان، کاماری تونونیان، پرچ زیتونیانتس و گورک آرشاکیان. برسیاهه این نامها باز هم می توان افزود. چرا که ارمنستان، اکنون بیش از هروقت دیگر، می تواند به داشتن گنجینه ارزشمندی از نثر نویسان پراستعداد برخود ببالد. ویژگیهای اخلاقی و رفتار اجتماعی جوانانی که درسالهای پس از جنگ زاده شده اند و بالیده اند، نسلی که طعم تیره بختی و رنج و مرارت جنگ را نچشیده است.
از مسائل مهمی است که امروزه توجه گروه عظیمی از داستان نویسان ارمنستان را به خود معطوف داشته است. شاید نیز این یک مضمون جهانی در هنر و ادبیات امروز باشد. نویسندگان ارمنی، به جوانان می آموزند که هشیاری فکری و معنوی داشته باشند، نسبت به زندگی رویه‌ای مسئولانه و دقیق در پیش گیرند، و چهره‌های سازنده اینده‌ای بهتر را گسترش و تکامل بخشند. این گفتگوی معنوی با خوانندگان جوان، گاه شکلی مطایبه آمیز به خود می گیرد (مانند کارهای خاژاک گیلنازاریان) و گاه در آثار نویسندگان دیگر طنزآلود و کنایی است (مانند کارهای واردکس پتروسیان.)
طبعا، وظیفه آموزش نسل جوان تنها یکی از وظایف گوناگون و بی‌شماری است که داستان نویسی امروز ارمنستان با آن روبرو است.
همه نویسندگان جدید ارمنستان، به «نثر ساده» می گرایند. ادبیات ارمنی، از ذوق و استعداد سرشار است: مانند مردم آن که چنین ادبیاتی افریده اند. مردم این سرزمین، در تاریخ دو هزار و اندی سال خود، ازمایشها و تجربه‌های فراوان و دشواری را از سر گذراندند تا سرانجام توانستند سرنوشت خود و آینده کشور زیبایشان را در دست گیرند.
اکنون می پردازیم به زندگینامه مختصر نوزده تن از برجسته‌ترین نویسندگان معاصر این سرزمین؛

۱ـ آکسل باکونتس (۱۹۳۷ـ۱۸۹۹)

از کلاسیکهای آرمنی است. در «گوریس» و در خانواده‌ای دهقانی به دنیا امد. نخستین داستانهای خود را در فاصله سالهای ۱۹۲۰ تا ۱۹۳۰ نوشت. این داستانها حاوی طرحها و موضوعاتی دربارهٔ زندگی دهقانان بودند: «نامه نویس روستایی»، «روستاهای ما»، «نامه‌هایی از روستا»، و چهار مجموعه داستان به نامهای «دره تاریک»، «بذرافشان کشتزارهای سیاه»، «باران» و «درخت برادری.»
باکونتس در اواخر دههٔ ۱۹۲۰ دوکار عمده خود را آغاز کرد: حماسه‌ای به نام «کار مرا کار» و رمانی تاریخی تحت عنوان «خاچاتور ابوویان» که هیچیک از انها به پایان نرسید. در سال ۱۹۳۵ رمانی طنزامیز به نام «کیورها» نوشت که هنوز هم یکی از بهترین آثار طنز ارمنی است.
او در داستان نویسی، شیوه‌ای تغزلی و خاص خود دارد. در کارهای او، قدرت دید و تخیل، با عشق به مناسبات انسانی درهم می آمیزد.

۲ـ درنیک دمیرچیان (۱۹۵۶ـ۱۸۷۷)

شاعر، نویسنده، نمایشنامه نویس و طنز پرداز ارمنی، کار نویسنده را چنین تعریف می کند: «مردم و نیکبختی آنان تنها معیار درست و تنها هدف درست ادبیات است.»
دمیرچیان پسر یک مغازه دار بود. دوره آموزگاری خود را در سویس گذراند و از سال ۱۹۱۰ تا ۱۹۲۲ در مدارس تفلیس به تدریس زبان و ادبیات ارمنی پرداخت. نخستین مجموعه شعر او در سال ۱۸۹۹ به چاپ رسید. دمیرچیان پیش از استقرار دولت جدید در قفقاز و ماوراءقفقاز، اشعار، داستانها و نمایشنامه‌های فراوانی نوشته و منتشر کرده بود. اما در زمان حکومت جدید بود که در کار خود به عنوان یک نویسنده به کمال دست یافت. بهترین آثار او که در فاصله سالهای ۱۹۲۰ تا ۱۹۴۰ نوشته شده، از این قرارند: «نازاردلیر»، یک کمدی به نام «آدم زیادی» دو مجموعه داستان کوتاه به نامهای «مرک» و «سانتو»، یک نوول کوتاه به نام «رشید و نیگیار» و رمانی تاریخی موسوم به «واردانانک». دمیرچیان در سالهای اخر زندگی خود تعدادی داستانهای کوتاه نوشت و در انها، از مردی که در کار بنانهادن یک زندگی نوین بودند، تصاویر زنده و روشنی افرید.

۳ـ آوتیک ایسا آکیان (۱۹۵۷ـ۱۸۷۵)

در سال ۱۹۱۶ شاعر روسی الکساندربلوک، درباره ایساآکیان گفته است: «او شاعر بزرگی است. شاید امروزه در سراسر اروپا چنین استعداد درخشانی را نتوان یافت.»
ایساآکیان در «الکساندروپل» به دنیا امد. اولین مجموعه شعرش «سرودها و زخمیان» در سال ۱۸۹۸ انتشار یافت و بیدرنگ وی را به شهرت رساند. پس از آن چندین مجموعه شعر دیگر منتشر ساخت.
ایساآکیان در سال ۱۹۰۸ به خاطر فعالیت علیه رژیم تزاری دستگیر و در دژ «متەخی» واقع در تفلیس زندانی شد. پس از آزادی، ناگزیر به جلای وطن شد، و سرانجام در سال ۱۹۳۶ به سرزمین زادگاه خود بازگشت.
پس از بازگشت به ارمنستان، به عنوان شاعر و نویسنده داستانهای کوتاه خوب، گل کرد. بهترین داستانهای کوتاه او عبارتند از: «نای شکیبایی»، «ما پرچمی داریم»، «بایرام علی»، «بلوط پرورهٔ گونرنیکا» و غیره...
ایساآکیان بیشتر زندگی خود را صرف روزنامه نگاری کرد. آثار او، ملهم از حس میهن پرستی و صلح و دوستی میان مردم است.

۴ـ رافائل آرامیان

در سال ۱۹۲۱ در اشمیادزین به دنیا آمد. پدرش کارمند اداری بود. در زمان جنگ دوم جهانی (سال ۱۹۴۲) از دانشکده ایروان فارغ التحصیل شد و درهمان سال به جبهه رفت. او یکی از چند نویسنده ارمنی است که اندکی پس از جنگ، انتشار آثار خود را آغاز کردند. نخستین مجموعه داستانهای کوتاهش «صداهای شهرمن» در سال ۱۹۴۶ چاپ شد. پس از آن، چند مجموعه دیگر و نیز داستان بلندی به نام «برادران روبینیان» را به چاپ رساند.
موضوع قصه های آرامیان، اغلب ذهنی است. او به احساسها و اندیشه های انسان در رابطه با مسائل اجتماعی گرایش دارد.

۵ـ هوانس تومانیان (۱۹۲۳ـ۱۸۶۹)

نویسنده و شاعر برجسته ارمنی است. والری بریوسف، شاعر روسی، در باره تومانیان چنین نوشته است: «شعر تومانیان خود ارمنستان است. سرزمینی که در اشعار استادی بزرگ، زنده و فناناپذیر گشته است.»

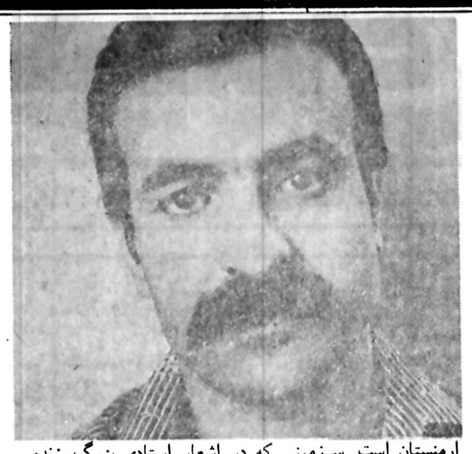

تومانیان در «لوری» به دنیا آمد. پدرش خادم کلیسا بود. در آموزشگاه علوم دینی تفلیس به تحصیل پرداخت. لیکن فقدان امکانات او را از تکمیل تحصیلاتش بازداشت. در خلال سالهایی که در آموزشگاه درس می خواند، با چاپ نخستین کتابهای شعرش، به عنوان یک شاعر گل کرد. وی آثار فراوانی نوشته است: شعر، نثر، حماسه، قصد و افسانه. نثر او، به سبب داشتن کیفیتهای دراماتیک و نیز شیوه‌ای دلپذیر، قابل توجه است. نقش هوانس تومانیان در ادبیات ارمنی، می تواند با نقش الکساندر پوشکین در تاریخ فرهنگ روس مقایسه شود.

۶ـ استفان زوریان (۱۹۶۷ـ۱۸۹۰)

استفان زوریان یکی از بنیانگذاران ادبیات ارمنستان شوروی است. زوریان در «کاراکلیس» و در خانواده‌ای دهقانی به دنیا آمد. نخستین داستان او به نام «گرسنگان» در سال ۱۹۰۹ منتشر شد، و نخستین مجموعه داستانش در سال ۱۹۱۹ به چاپ رسید. عنوان این مجموعه، نشان دهنده ویژگی آثار اوست: «مردم اندوهگین»
زوریان در دوره جدید تاریخ ارمنستان که با استقرار دولت جدید آغاز می شود، رشد کرد. در میان آثاری که در زمینه انقلاب و جنگ داخلی نوشته شده‌اند، نوولهای کوتاه او به نامهای «صدر کمیته انقلابی» (۱۹۲۳)، و «دختر کتابدار» (۱۹۲۵) حائز اهمیت و توجه فراوانی است. زوریان داستانی به نام «شهر سفید» (۱۹۲۹) دارد که به دوران باز سازی جامعه سالارانه می پردازد. وی در اواخر دهه ۱۹۳۰ داستان «زندگی یک انسان» را به پایان رساند. این اثر یک اتوبیوگرافی است که در آن، سرنوشت هر انسان، به عنوان بخش جدایی ناپذیری از سرنوشت مردم، تصویر شده است. پس از آن، دورمان تاریخی به نام «پاپ شاه» (۱۹۴۳) و «دژ ارمنی» (۱۹۶۰)، رمانی به نام «خانواده امیریان» و تعداد زیادی داستان کوتاه برای کودکان و بزرگان انتشار داد.
استفان زوریان مترجم توانایی نیز بود. وی آثار لوتولستوی، تورگنیف، مارک تواین و بسیاری دیگر از نویسندگان بزرگ جهان را به زبان ارمنی ترجمه کرده است.

۷ـ سورن آیوازیان

در سال ۱۹۱۵ متولد شد. از سال ۱۹۳۶ تا ۱۹۴۳ آموزگار یک مدرسه روستایی بود. پس از آن دراکو به تدریس پرداخت. نخستین مجموعه قصه های کوتاهش در سال ۱۹۳۷ منتشر شد. سپس به هیات تحریریه یکی از روزنامه های کشور خود پیوست و تصدی بخش فرهنگی آن را به عهده گرفت. این نویسنده جوان با آغاز جنگ دوم جهانی رهسپار جبهه شد، اما در خلال آن همواره به نوشتن قصه های کوتاه و نیز طرحهایی در زمینه حوادث جنگ ادامه داد. نخستین مجموعه داستانهای کوتاهش به نام «قالی ناتمام» در سال ۱۹۴۷ به چاپ رسید.
آیوازیان، چندین مجموعه داستان و نیز دونوول به نام «کوهنوردان» و «سرنوشت یکی ارمنی» نوشته است.

۸ـ موویس آرازی (۱۹۶۴ـ۱۸۷۸)

فرزند یک دهقان بود. در سال ۱۸۹۹ وارد انستیتوی فنی سن پترزبورگ شد، اما به خاطر شرکت فعال در مبارزه ضد تزاری بیرون رانده شد و به زادگاه خود ارمنستان بازگشت. در آنجا زندگی خود را وقف آرمانهای اجتماعی و ادبی خود کرد. نخستین داستان او به نام «نبرد دون کاراپت علیه قلمرو روحانیون» در سال ۱۹۰۶ در مجله (چکش) به چاپ رسید که پرده از چهره ناسیونالیسم بورژوایی بر می داشت. پس از آن، داستانهای کوتاه دیگری نوشت. داستانهای این دوره آرازی بیشتر تصاویری سمبلیک یا تمثیلی هستند. این داستانها در عین غنایی بودن، محتوای معین و صریح اجتماعی نیز دارند.
آرازی در زمان دولت جدید به کمال دست یافت. داستانهایی که پس از استقرار دولت جدید نوشت، احتضار شیوه کهن زندگی و شکل گیری قهرمانان نوین را نشان می دهند.
کار های عمده اش در سالهای ۱۹۳۰ تا ۱۹۴۰ نوولهای کوتاه او هستند: «در تابش ماه»، «در درخشش ابشار» و نوول دیگری به نام «افق سوزان». در خلال جنگ دوم جهانی (سال ۱۹۴۳) مجموعه داستانی به نام «تسخیر ناپذیر» به چاپ رساند که به قهرمانان جبهه جنگ میهنی اهدا شده بود. رمان تاریخی «مرز بنی اسراییل» اخرین اثر عمده ارازی بود. یکی از بهترین داستانهای او «رفیق موکوچ» نام دارد که ماکسیم گورکی ان را بسیار ستوده است.

۹ـ راچیا کوچار (۱۹۶۵ـ۱۹۱۰)

در غرب ارمنستان زاده شد و در سالهای کودکی، شاهد قتل عام ارمنیان بدست ترکهای جوان بود. خانواده او برای گریختن از چنگ ترکها به حومه اشمیادزین کوچ کرد.
کوچار تحصیلات خود را در ارمنستان به پایان رساند. در طول سالهای ۱۹۳۰، همواره در انجمن ادبی «اتحادیه نویسندگان ارمنی» حضور به هم رساند.
در سال ۱۹۳۴ نخستین اثر بزرگ خود «واآن وردیان» را منتشر ساخت و پس از آن، «سفر اگسن واسپور» را انتشار داد. هر دو کتاب به شیوه ای اساسا تغزلی نوشته شده اند که در عین حال، هوشیاری و آگاهی اجتماعی نویسنده را نیز نشان می دهند.
جنگ و سالهای پس از آن، بارورترین دوره عمر کوچار بود. وی به عنوان خبرنگار جنگی، شاهد عینی نبردهای قهرمانانه مردم خود علیه نازیها بود. مقالات و داستانهای کوتاه این دوره او شامل سه مجموعه است: در استانه (۱۹۴۲)، قهرمانان پا به جهان نهاده اند (۱۹۴۲)، و پیمان مقدس (۱۹۴۵).
این نویسنده، انچه را که در خلال سالهای پس از جنگ به چشم دیده و ازموده است، در یک رمان دو جلدی به نام «بچه های خانه بزرگ» منعکس کرده است (۱۹۵۷ ـ ۱۹۵۳). بچه های خانه بزرگ، یکی از بهترین رمانهای معاصر ارمنستان است.

۱۰ـ ویگن خچومیان

در سال ۱۹۱۶ در ایروان زاده شد. پدرش کارمند بود. در سال ۱۹۴۱ در رشته تاریخ از دانشگاه ایروان فارغ التحصیل شد. انگاه در «ماتنداران» بزرگترین مرکز کتابهای خطی ارمنستان به کار پرداخت. او در همان زمان که دانشجو بود کار نویسندگی خود را آغاز کرد. اما بروز جنگ، تمام نقشه هایش را به هم ریخت. نخستین مجموعه رمانهای تاریخی خچومیان در سال ۱۹۴۵ منتشر شد. این داستانها مربوط به دوره قرون وسطا هستند و بر اساس کتابهای خطی قدیمی ارمنی، قصه ها و افسانه ها، نوشته شده اند. از میان انها «مادونا» و «گل سحر» از همه گیراترند.
رمان «دفتر هستی» خچومیان که در سال ۱۹۶۷ انتشار یافت، با تحسین همگان روبرو گشت. با اینهمه، وی به عنوان نویسنده داستانهای کوتاه شهرت دارد.

۱۱ـ مکرتیچ سرکیسیان

به سال ۱۹۲۴ در «اخالکالاکی» به دنیا آمد. پس از فارغ التحصیل شدن از مدرسه متوسطه، بیدرنگ رهسپار جبهه شد و پس از پایان جنگ در سال ۱۹۴۵ وارد یک مرکز اموزشی شد.
سرکیسیان نوشتن شعر را هنگامی که نوجوان بود آغاز کرد وبعد ها قریحه خود را در نثر نویسی نیز آزمود. وی دورمان نوشته است به نامهای «زندگی در زیر آتش» (۱۹۶۳)، و «محکوم سرنوشت» (۱۹۶۷).
سرکیسیان سه مجموعه شعر و چهار مجموعه داستان کوتاه نیز دارد و بسیاری از آثار او به زبان روسی ترجمه شده است.
مکرتیچ سرکیسیان سالهای متمادی سردبیر مجله گراکان ترت (مجله ادبی) بود، و در حال حاضر سردبیر سازمان انتشاراتی «آپاستان» ارمنستان است.

۱۲ـ مکرتیچ آرمن

در سال ۱۹۰۵ در «لنینا کان» به دنیا امد. پدرش یک صنعتگر بود. در سال ۱۹۳۲ از مرکز سینماتوگرافی ارمنستان فارغ التحصیل شد.
نخستین مجموعه شعر خود را به نام «شیر کانال» در سال ۱۹۲۵ منتشر ساخت و نخستین داستان کوتاهش به نام «درگذرگاه جهانهای افسرده»، درسال ۱۹۲۶ به چاپ رسید.
ارمن تا کنون سی کتاب انتشار داده که مهم ترین انها داستان «زوبریدا» است که سر گذشت رهایی یک زن آذربایجانی است. او همچنین آثار دیگری به نامهای «بهار یخنار» و «یاسوا» به چاپ رسانده است.
«بهار یخنار» داستان زندگی و آداب و رسوم صنعتگران «گیومری» سابق (لنینا کان کنونی) است و «یاسوا» کتابی است که تلاشهای قهرمانانه مردم نواحی اورال شوروی را در خلال سالهای جنگ به تصویر در اورده است. ارمن به عنوان مترجم نیز شناخته می‌شود و مقالاتی درباره نظریه ادبیات، زبان و هنر های فولکلوریک نوشته است.

۱۳ـ خاژاک گیلنازاریان

به سال ۱۹۱۸ در ایروان به دنیا امد، ودرسال ۱۹۴۱ از بخش فلسفهٔ دانشگاه ایروان فارغ التحصیل شد. نخستین شعر خودرا وقتی چهارده سال داشت، دریک روزنامه چاپ کرد، ونخستین کتابش را وقتی هفده ساله بود، نوشت. گیلنازاریان بیش از بیست کتاب برای بچه ها و بزرگها نوشته است. درسال ۱۹۶۶ رمان زیبایی به نام «خط اخر افق» از وی انتشار یافت.

۱۴ـ سروخانزادیان (متولد ۱۹۱۵)

درخانواده‌ای دهقانی به دنیا امد و کودکیش را به چوپانی گذراند. بعددر رشتهٔ اموزگاری تحصیل کرد و در سال ۱۹۳۴ فارغ التحصیل شد و تازمان بروز جنگ درسال ۱۹۴۱، در مدارس نواحی کوهستانی سرزمینش به تدریس پرداخت. دراین سال به جبهه شتافت. وی درخلال جنگ، بارها زخمی شد و چندین نشان افتخار گرفت.
نخستین کتاب او، «افرادهنگ ما»، دربارهٔ حماسهٔ مدافعان دلیر لنینگراد است. این اثر بیدرنگ مورد تحسین همگان قرارگرفت. از آن زمان تاکنون، خانزادیان چندین رمان و مجموعهٔ داستانهای کوتاه، ونیز کتابهایی برای کودکان و نوجوانان منتشر ساخته است.

۱۵ـ جگام سه‌وان

در سال ۱۹۲۶ متولد شد. اومینویسد: «رؤیای من به حقیقت پیوسته است! من همواره به خود میگفتم پیش از انکه به سرزمین زادگاهم بازگردم، پیش از انکه ملت ارمن وپایتخت ارمنستان را با چشمهای خودم ببینم، نمیخواهم بمیرم... واکنون رویای من به حقیقت پیوسته است.»
سه‌وان در استانبول به دنیا آمد، و سالهای زیادی در خارج از کشور خودزیست. وی در استانبول به تحصیل در رشته حقوق پرداخت و آنگاه به لیبی رفت و در آنجا ضمن فعالیت سیاسی دریکی از احزاب این کشور، به تدریس ادبیات مشغول شد.
سه‌وان اکنون تبعه ارمنستان است. اوده کتاب دارد که پنج تا ازآنها در خود ارمنستان به چاپ رسیده است. نثر سه وان، هم رمانتیک و هم رئالیستی است. وی انسان، زیبایی و زمینی را که برآن زیست میکنیم، میستاید.

۱۶ـ واردکس پتروسیان

درسال ۱۹۳۲ درروستای «اشترک» به دنیا آمد، ودرسال ۱۹۵۴ از بخش روزنامه نگاری دانشگاه ایروان فارغ التحصیل شد. ازهمان زمان به کارکنان اتحادیه روزنامه های کودکان وجوانان پیوست. وی در حال حاضر سردبیر مجله گارون (بهار) است.
نخستین اثر پتروسیان به نام «چکامه یک مرد» در سال ۱۹۵۷ انتشار یافت و دوسال بعد کتاب «آخرین شب» که مجموعه‌ای از داستانهای کوتاه اوبود، به چاپ رسید. وی تاکنون چندین مجموعه داستان دیگر، ورمان کوتاهی به نام «من بزرگ شده ام، مادر» نوشته و به چاپ رسانده است.
آثار پتروسیان از لحاظ شخصیت پردازی، گزینش موقعیتها و فضاهای حقیقی، و نیز تازگی شیوه حائز اهمیت فراوانی هستند.

۱۷ـ گرانت ماتووسیان

یکی از نویسندگان برجسته ارمنستان شوروی است. اودر سال ۱۹۳۵ در روستای «اگ نیدزور» به دنیا آمد در سال ۱۹۵۹ از بخش فلسفه مرکز آموزشی ایروان فارغ التحصیل شد. وی نخست به عنوان مصحح و سپس به عنوان یکی از کارکنان مجله گراکان ترت (مجله ادبی)، و مجله سووتاکان گراکانی تیوم (ادبیات شوروی) به کار پرداخت.
ماتووسیان نوشتن را از سال ۱۹۵۹ آغاز کرد. سه رمان بلند و تعداد زیادی داستان کوتاه نوشته است که همه انها مورد تحسین فراوان قرار گرفته‌اند. آدمهای داستان او، مردم نواحی کوهستانی ارمنستانند: چوپانها، موکاران، وجین گران و اهنگران.
باید استعدادی راستین داشت تا بتوان واقعیت را به قالب قصه پریان ریخت و در مسائل و امور روزانه انسان، شعر ناب دید. چیزی که ما را وا می دارد داستانهای ماتووسیان را روایتی از روستاهای ارمنستان بنامیم.

۱۸ـ آبیگ آواکیان

در سال ۱۹۱۹ در تهران به دنیا آمد و از کالج امریکایی فارغ التحصیل شد. پس از ان در نیروی هوایی ایران به کار پرداخت.
در سال ۱۹۴۶ وارد ارمنستان شد و در همان سال به عضویت اتحادیه نویسندگان شوروی در آمد.
نخستین داستان های کوتاه او در مجله های ارمنی و فارسی تهران چاپ شد، اما نخستین کتابش در ایروان انتشار یافت.
اواکیان از سال ۱۹۴۹ تا کنون چهار مجموعه داستان کوتاه، دو رمان کوتاه و یک رمان بلند به نام «نازلی دلاریان» انتشار داده است. او نویسنده‌ای است که قدرت توصیف و شناختش از ماهیت انسان، بروشنی در آثارش نمایان است.

۱۹ـ نورایر آدالیان

در سال ۱۹۳۶ در «سیمفروپل» به دنیا امد. در سال ۱۹۵۸ از دانشگاه ایروان در رشته فلسفه فارغ التحصیل شد. نخستین داستانش در مجله ارمنی «پیشاهنگ» منتشر شد. پس از ان در سال ۱۹۳۶ «به پشت سر منگر» نخستین مجموعه قصه های کوتاه او، و به دنبال آن «کلوچه های گوشتی» که کتابی خود برای کودکان، منتشر شد. ادالیان در سال ۱۹۶۵ «تابستان داغ» را انتشار داد و در سال ۱۹۶۷ مجموعه دیگری از داستانهای کوتاهش را به نام «برفهای آگاراتس» به چاپ سپرد.

دکتر منصور مصلحی ـ پاریس

آخرین تحقیق علمی درباره استفاده از وسایل ضد بارداری

مسئله جمعیت و رشدآن درکشور های مختلف جهان دشواری های متناقضی ایجاد کرده‌است. تعداد اندکی با این دشواری روبرو نیستند. دراکثریت کشورهای جهان رشد بیقاعده جمعیت یك خطر بزرگ است . درحالیکه‌برخی از همین کشورهابرای تامین نیاز های خود در زمینه‌نیروی انسانی به جمعیت بیشتر نیاز دارند و هنوز نتوانسته‌اند ، بین این دونیاز متناقض هماهنگی برقرار کنند.

در تعداد اندکی ازکشورهانیز رشد جمعیت حتی به آن اندازه نیست که تعادل‌آنرا حفظ کند. مثلادرفرانسه میزان فرزند درهرخانواده ۱ر۸ است . درحالی که برای ثابت ماندن جمعیت این میزان باید حداقل ۱ر۲ باشد.در نتیجه اگر وضع بهمین ترتیب ادامه یابد مرتبا ازتعداد جمعیت فعال کاسته میشود و سطح زندگی مردم که در بیست سال اخیردوبرابر شده‌است نزول خواهد کرد.

با اینهمه و باتوجه به‌این که مواردرشد بیقاعده جمعیت بسیار فراوان تراز رشدناکافی آن هست و باتوجه به‌این که بهرحال دردرون یك جامعه نیز باید تعدادفرزندان در خانواده‌ها کنترل شود، مسئله رامو روش های کنترل بارداری بشدت ممنوع‌است. هم اینکثر همه کشور های جهان- از جمله درایران - ده‌هاهزار زن از قرص های‌ضد بارداری استفاده میکنند.

اخیرا در مون‌پلید،فرانسه -یك‌سمینار وسیع برای بررسی این روش برپابود که حضور درآن موجب تهیه ین گزارش شد.

قرص ضد بارداری در سال ۱۹۵۶ بوسیله « گرکوری - پینکوس » آمریکائی کشف‌شد واینك ، بعداز این که بیشتر از ۲۵ میلیون عدد آن رازنان در سراسرجهان‌مصرف کرده‌اند، بحث درباره کاربرد هایش از سرگرفته شده‌است .

بویژه که بررسی های اخیر نشان میدهند که قرص های شیمیائی خالی از خطر نیستند.

مصرف بااحتیاط

در کشور هائی‌که سطح بهداشت در آنها بالاست . در دو ،سه سال اخیر مصرف‌قرص با احتیاط فراوان همراهست و پزشکان میکوشند هرچه بیشتر شیوه های دیگر ضد بارداری‌را بکار گیرند.

از جمله در کشور های اسکاندیناوی که درمصرف‌قرص پیشگام بودند ۲۵ درصد از مصرف کاسته شده است . «این کاهش تنها مربوط به‌سه سال اخیر است ».

در ژاپن که صنعت دارو - سازی پیشرفته‌ای دارد، مصرف قرص ممنوع است و نیز دراکثر کشور های بلوك شرق سازجمله در شوروی .

دراینجابایدیادآوری‌کنیم که بیشتر کشور های بلوك شرق بدلایل سیاسی و نیز با توجه به وضع جمعیتی‌شان احتیاج به رشد آن‌دارند.

در آمریکا ۷۰ درصد زنها از روشهای‌ضد بارداری استفاده میکنند و دراین میان‌سهم‌قرص فقط ۳۸ درصد است و از سال ۱۹۷۶ سازندگان قرص مطابق قانون ناچار هستند، به مشتری های خود اعلام کنند که بایددر مصرف آن احتیاط بکار برند.

درانگلستان به پزشکان توصیه شده است که برای زن هائی که بیشتر از ۳۵ سال دارندقرص های هورمونی تجویز نکنند.

گذشته ازاین در مصرف انواع مختلف قرص ها نیزباید محتاط بود. مثلا در سال۱۹۷۶ دو قرص بنام های تجارتی«مینی ژست »و «نئوویرگنین » به‌این دلیل که احتمال میرفت‌سرطانزا باشند از بازار خارج شدند.

در آمریکا نیز یك آمپول تزریقی ضد بارداری بنام«دیو- پروردا » از بازار خارج شده است .با اینهمه قرص هنوزیك وسیله پول سازی است . تنها در فرانسه ظرف‌هشت سال‌اخیر میزان فروش بسته‌های ۲۱عددی قرص که درهرسال ۸ر۷میلیون بود به ۸ر۳۳ رسیده است .

دراین میان عده‌ای از قرص بشدت دفاع میکنند ، چون‌عقیده دارند « رشدصفر » جمعیت باعث دور شدن خطر قحطی و کمبود آب‌و انرژی میشود .

امایك امر قطعی است :بجای شادی نخست و نگرانی بعدی اینك نوعی احتیاط در برابر مصرف قرص بوجود آمده‌است، هم میدانند که قرص در آینده شایع‌ترین وسیله کنترل‌بارد ن نخواهدبود.

فراموش نکنیم که اگر یك زن بخواهد در دوران قدرت باروریش که ۳۵ سال طول می کشد، فقط از قرص به عنوان وسیله کنترل بارداری استفاده کند ، باید ۱۲۷۰۰قرص‌بخورد که‌این سخت خطرناك است .

ترکیب ساختمانی

قرص دراصل از دو ماده ساخته شده‌است که هردو جزء هورمون های جنسی هستند . استرژن (فولیکولین) و یکی از مشتقات پروژسترن (پرژستاتیف). مصرف‌همزمان این دو هورمون با مصرف متوالی انها (که اینک در آمریکا ممنوع شده است) جلوی باروری تخمک را می- گیرد . نتیجه‌ای‌که ازخوردن قرص گرفته میشود اینست که بدن زن تخمک ایجاد نمیکند . بدین معنا که قرص عمل دوغده داخلی یعنی هیپوتالاموس و هیپوتیزرا در این زمینه متوقف می - سازد .

اولین شکل در راه بکار بردن قرص‌هورمنی‌یاشیمیائی تجویز آنهاست . چون باید قبل از تجویز قرص زن بررسی دستگاه گردش خون کلیه‌ها،کبد وریه‌ها ضروری است . چون بایستی در صورت بروز اسم ، سردرد یا اختلال بینائی‌مصرف‌قرص بدون تامل متوقف شود .

بویژه مصرف‌همزمان‌قرص با دارو ها ضد انعقاد خون، ضد دیابت ، ضد افسردگی و برخی از هورمون‌هاحتی بایستی زیر کنترل طبی صورت گیرد .

دکتر «بریک وایت » انگلیسی میگوید :

افزایش سریع‌کلسترول‌و چربی خون در زن هائی که قرص مصرف میکنند یك خطر جدی است . بهمین جهت این قبیل افراد باید حتما هر شش ماه یا هشت ماه یکبار تحت کنترل دقیق قرار گیرند . اما بدبختانه‌در این‌زمینه سهل‌انگاری‌فراوان است .

انضباط فردی نیز اهمیت زیادی‌دارد . چون حتی یک شب فراموشی‌نتیجه‌یک‌دوره ۲۱ روزه قرص خوردن را منفی میکند . اضافه براینکه خطر بارداری ناخواسته را نیز افزایش میدهد . در این مورد خاص میتوان با پنج روز ، روزی۲ قرص‌خوردن خطر بارداری را کاهش‌داد. ولی در عوض خطرهای ناشی از مصرف بیقاعده هورمون‌بشدت‌افزایش‌مییابد.

موارد ممنوعیت مصرف

قرص بسیار فراوانست‌و از سه سال پیش پزشکان مرتبا موارد جدیدی یاسه‌اند : سابقه فردی یا خانوادگی اختلال های سیستم‌گردش خون - بیماری های کبدی‌و قلبی ، سرطان پستان‌یاانتشار- کتوس ، دردهای قفسه سینه در قسمت قدامی قلب ، بالا بودن فشار خون، بالابودن چربی یا کلسترل‌خون، غده های پستان ، اب مرواریدیا آب سیاه چشم ، اختلال قاعدگی ، واریس ...

اعتیاد به سیگار نیز یکی از مواردی است که مصرف قرص را خطرناک میسازد . مطابق آماری که آمریکائی ها تهیه کرده‌اند در زن‌های سیگاری که قرص مصرف میکنند ، تعداد مرگ و میر ناشی از بیماری های قلبی در هر صد هزار نفر ۱۶ نفرست . در حالیکه‌این‌رقم درزن هائی که سیگار نمی- کشند به دو تقلیل میباید .

پزشکان انگلیسی میگویند:

- زنی که روزی ۱۵ سیگار میکشدچهار برابر بیشتر اززنی که‌سیگارنمیکشد در تهدیدسکته قلبی است. همین زن اگرقرص هم مصرف کند پانزده باربیشتر درخطرسکته‌قرار میگیرد.برخی داروهاشبکه خواب آور ها ، ضد تشنج ها و آرام کننده ها اثر قرص را خنثی میکنند ، و برخی اگر همراه قرص مصرف شودنعوارض‌کم و بیش‌سختی بوجودمی آورند. بطور کلی باید از مصرف قرص های هورمونی در موارد ابتلای به بیماریهای‌عصبی روانی خود- داری کرد و همچنین بعد از اعمال قرص و زایمان.

صرفنظراز هر ملاحظه اخلاقی مصرف قرص برای نوجوانی، که‌هنوزمکانیسم‌های هورمونی تنظیم ورگلش به دور تکامل نرسیده‌اندخطرناك‌است .چون در این افراد بازگشت رحم به حالت‌عادی باکندی صورت می گیرد. ملاحظه شده است که هورمون‌های‌جنسی امکان‌های رشد (بویژه رشد استخوان ها) رامحدود میکندو متوقف کردن پیش از موقع فعالیت تخمدان‌ها گاه به نازائی‌موقتی یادائمی منجر میشود.

تغییر های هورمونی ناشی از مصرف قرص شبیه یک بار داری‌مصنوعی است که بیش‌از حدطول بکشد. دکتر«لامبیوت» می‌گوید:عوارض ثانوی قرص موانع‌یکی از بزرگترین مسائل بهداشت عمومی است. این عوارض عبارتند از: تهوع ، دردهای شکمی ، میگرن ، ورم، مثانه، اسهال ، التهاب پستان ها، پیدا شدن اضافه وزن ، ضعف ، تغییر خلق و خو و کاهش نیروی حیاتی،واریس، بیماریهای پوستی و مخاطی ، ریزش مو ها که در موارد استثنائی‌به‌طاسی منجر میشود. اختلال در قاعدگی و اینها علاوه بر همه عوارض دیگر است که قبلا برشمردیم.

سه تحقیق اساسی

دراکتبر ۱۹۷۷ « لانست » مجله طبی معروف انگلستان نتیجه‌تحقیق وسیعی را منتشر کردکه از سال ۱۹۶۸ تا۱۹۷۲ روی‌چهل هزار زن شوهردار انجام شده بود که ضعف شان مصرف قرص بود . دراین تحقیق ۱۴۰۰ پزشک عمومی شرکت کرده‌بودند. این تحقیق نشان داد زن‌هائی که قرص مصرف میکنند پنج برابر بیش ازدیگران در خطر مرگ بر اثر بیماریهای‌قلبی و عروقی‌هستند و در زنهائی که بیشتر از پنج سال‌قرص مصرف کرده‌اندخطر ده برابر میشود. بطورخلاصه بیماریهای قلبی ، عروقی در زنهائی که دائما قرص مصرف میکرده‌اند۴۳ درصد علت مرگ و میر و در زنهائی که قرص مصرف‌نمیکرده‌اند۱۲ درصد علت مرگ‌و میر بوده‌است.

یکتحقیق دیگر نتایج‌مشابهی بدست داده است.

تحقیق سوم بوسیله‌دانشگاه آکسفورد روی ۱۷ هزار زن انجام شده است و نشان می دهدکه درصد بیماریهای قلبی، عروقی در زن‌هائی‌که قرص مصرف میکنند بسیاربالاست.

در آلمان تعداد زن‌هائی که از مصرف قرص دست میکشند روزافزون است. پزشکان نیز در تجویز این دارو به سختی امساکمیکنند. چون نسبت به نتایج‌درازمدت آن تردیددارند.

چندی پیش« قرص های‌ضعیف» به بازار آمدند که مقدار ماده فعال‌شان کمترست و گمان‌می رفت‌عوارض کمتری نیزبوجود می آورند . ولی همه پزشکان براین عقیده نیستند.

پروفسور « ژان ماری‌گازاو» پزشک مشهور فرانسوی میگوید :

این استدلال در صورتی درست بود که خصوصیتی دارد با میزان مواد ترکیب کننده آن مناسب بود. یعنی هر یک از عناصر قرص مسمومیت خاص خویش را داشت . اما هرومون هـای جنسی که بطور طبیعی‌دربدن زن ترشح میشوند بهیچوجه خاصیت سمی ندارند . بلکه خاصیت سمی وقتی پیـدا میشود که این مواد بطور مصنوعی و بمنظور مختل کردن عمل تخمک گذاری نابهنگام وارد بدن میشوند . در این هنگام عدم تخمک گذاری یک حالت بیماری بوجود می‌اورد که برخی‌از عوارض آن واقعا وخیم هستند . پس قرص درحالی موثر است که سمی باشد و اگر خاصیت‌سمی‌ان‌ازبین برود ، قطعا موثر نخواهد بود .

وسایل جدید :

گهگاه از مصرف‌قرص‌ضد بارداری در مردان صحبت میشود ، ولی تردید نیست که جلوگیری از بارداری با تاثیر نهادن روی ارگان های جنسی زن‌هنوزعملی‌تراست. چون باروری پیسر « در زن محدود و قابل پیش‌بینی است . « قرص مردانه »که جلوی تولیداسپرم رامیگیرد ممکنست موثر نباشد و به عقیم شدن دائمی بینجامد و یا مرد را ناتوان سازد .

در هر حال وسایلی برای جلوگیری از بارداری مورد استفاده قرار میگیرد که در حال جانشینی شدن با قرص هستند .

۱ - ضدبارداری درون رحمی‌با « استریله» براین پایه مطرح شده است کـه وجود یک جسم خارجی در رحم جلوی باروری را می- گیرد . استریله امتیازهای متعددی‌دارد:تعادل‌هورمونی زن را برهم نمیزنند . و به محض برداشتن آن زن‌قدرت باروری خود را باز مییابد .

گذشته از ایـن درصـد اطمینان با استریله های مسی به ۹۹ میرسد و موارد عدم تحمل اندک است .

۲ - اوول ضد بارداری وسیله بسیار موثری اسـ‌تکه قدرت اسپرم کشی زیادی دارد . بدین معنا که دردرجه اول اسپرم را بیحرکت میکند . و بعد آن را ازبین میبرد .

هشدار به خانمها!

در مصرف قرص ضد بارداری احتیاط کنید

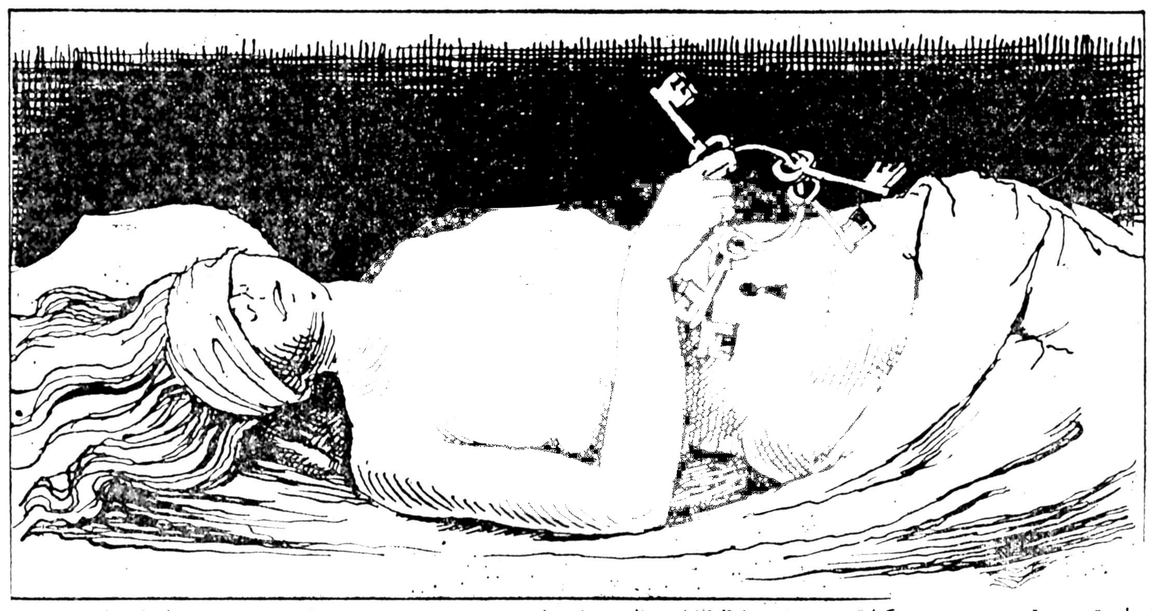

★ کدامیك میتواند مشکل‌کشای زنان جهان باشد ، وسایل جلوگیری ؟

قرص ضد بارداری بـه نظـر بسیاری از پزشکـان وسیله کامل ومناسبی نیست

آبادان-تهران-آبادان
ازتباط یکروزه باهواپیمای پهن پیکر ارباس

در تهران کار دارید؟ یا از تهران بخارج از کشور میروید؟
۴/۵۵صبح‌ازآبادان‌بسوی‌تهران‌پروازکنید (هر شنبـه، دوشنبه ،سه‌شنبه‌وپنجشنبه)ویکروزکامل‌درتهران‌بکارهای خود بپردازید و یا با یکی از پروازهای متعدد " هما " بخارج از کشور پرواز کنید ،
بدون‌نگرانی‌برای‌هتل،بعداز پایان کارهای‌خود درتهران عصر همانروز با هواپیمای جدید پهن پیکر ارباس آ-۳۰۰ که امکانات رفاهی بهتر و گنجایش بیشتر دارد به آبادان برگردید .
پرواز از تهران‌به آبادان هرروز هفته ساعت ۱۹
راحتی در حد کمال با صرفه جوئـی در وقت و هزینه بدون نگرانی هتل

برای کسب اطلاعات بیشتر با آژانس مسافرتی خود وبا دفاتر هواپیمائی ملی ایران تماس بگیرید .
آبادان ، تلفن ۰ ۶ ـ ۳۲۱۴۵
تهران ، تلفن ۰ ۹۷۹۰۱۱ ـ ۹۶۵۰۱۱ ـ ۹۶۹۰۸۱

هواپیمائی ملی ایران ۰ هما

سپاس فرهنگیان حقشناس گرمسار

آریامهرا

معلمان باردیگر مشمول عنایات خاص شاهانه در مورد ترمیم فوق‌العاده شغل مورد لطف قرار گرفتند سپاس قلبی خودرا تقدیم خاکپای مبارک مینماید .

گرمسار ـ از طرف معلمان دبستان سعدی کوشك ـ

سید محمدعلی عظیمی

شاهنشاها

معلمان باردیگر مشمول عنایات خاص شاهانه در مورد ترمیم فوق‌العاده شغل مورد لطف قرار گرفتند سپاس قلبی خودرا تقدیم خاکپای مبارک مینماید .

گرمسار ـ از طرف کارکنان و دبیران دبیرستان داور ـ جعفر فرزان‌گهر

پیشگاه مبارك شاهنشاه آریامهر

معلمان باردیگر مشمول عنایات خاص شاهانه در مورد ترمیم فوق‌العاده شغل قرار گرفته‌اند سپاس قلبی خودرا تقدیم خاکپای مبرك مینماید .

گرمسار ـ از طرف کارکنان و دبیران دبیرستان امیرکبیر (خدمات) سید علی اکبر خاتمی

پیشگاه مبارك شاهنشاه آریامهر

معلمان باردیگر مشمول عنایات خاص شاهانه در مورد ترمیم فوق‌العاده شغل قرار گرفتند سپاس قلبی خودرا تقدیم خاکپای مبارك مینماید .

گرمسار ـ از طرف کلیه کارکنان و دبیران دبیرستان ناموس ـ منیژه طلایی

شاهنشاها

معلمان باردیگر مشمول عنایات خاص شاهانه در مورد ترمیم فوق‌العاده شغل مورد لطف قرار گرفتند سپاس قلبی خودرا تقدیم خاکپای مبارك مینماید .

گرمسار ـ از طرف کلیه کارکنان و دبیران مدرسه‌راهنمائی جعفرکردوانی ـ مونس‌عسگری

شاهنشاها

معلمان باردیگر مشمول عنایات خاص شاهانه در مورد ترمیم فوق‌العاده شغل مورد لطف قرار گرفته‌اند سپاس قلبی خودرا تقدیم خاکپای مبارك مینماید .

گرمسار ـ ازطرف معلمان دبستان فروغی ـ کریم شادلو

پیشگاه مبارك شاهنشاه آریامهر

معلمان باردیگر مشمول عنایات خاص شاهانه در مورد ترمیم فوق‌العاده شغل مورد لطف قرار گرفتند سپاس قلبی خودرا تقدیم خاکپای مبارك مینماید .

گرمسار ـ از طرف معلمان‌دبستان ۲۵شهریور جلیله صادقی

آریامهرا

معلمان باردیگر مشمول عنایات خاص شاهانه در مورد ترمیم فوق‌العاده شغل مورد لطف قرار گرفتند سپاس قلبی خودرا تقدیم خاکپای مبارك مینماید .

گرمسار ـ از طرف کلیه کارکنان و معلمان مدرسه راهنمائی تحصیلی آزرم ـ اشرف‌السادات رضوانی

شاهنشاها

معلمان باردیگر مشمول عنایات خاص شاهانه در مورد ترمیم فوق‌العاده شغل مورد لطف قرار گرفتند سپاس قلبی خودرا تقدیم خاکپای مبارك مینماید .

گرمسار ـ از طرف معلمان دبستان مهدیه ـ آفاق شکوهی

پیشگاه مبارك شاهنشاه آریامهر

باقی آکنده از مهر شاه ومیهن مراتب سپاس عمیق و بی‌شائبه خود را بمناسبت صدور فرمان مبارك همایونی‌مبنی برهمطرازی فوق‌العاده شغل معلمان باسایر کارمندان دولت‌به پیشگاه آن رهبر عالیقدر وفرهنگ‌پرور تقدیم داشته ودوام و بقای جاودانه شاهنشاهی پرافتخار و شوکت دودمان جلیل پهلوی را از درگاه حضرت احدیت مسئلت دارد.

گرمسار ـ از طرف کلیه کارکنان و دبیران هنرستان فنی فردوسی ـ محمد مهدی اویسی

آـ۲۹۲۷

پیشگاه مبارك شاهنشاه آریامهر

جان‌نثار افتخار دارد از طرف کارکنان و دبیران دبیرستان بهار کردوان بار دیگر مراتب سپاس عمیق وقلبی خود را بپاکپای مبارك همایونی تقدیم داشته واز توجهات همیشگی آن شهریار بزرگ نسبت به طبقه فرهنگیان کشور سپاسگزاری نماید.

گرمسار ـ ازطرف کارکنان و دبیران دبیرستان بهار کردوان ـ عزیز عسگری

آـ۲۹۲۹

پیشگاه مقدس شاهنشاه‌آریامهر رهبر سعادت آفرین ملت ایران

کارکنان ودبیران دانشسرایمقدماتی دختران آموزش و پرورش گرمسار عالیترین مراتب سپاس خود را بمناسبت صدور فرمان همایونی دایر به همطراز ساختن اضافات‌معلمان باسایر کارکنان دولت به پیشگاه همایونی تقدیم میدارند.

گرمسار ـ از طرف کارکنان و دبیران دانشسرای مقدماتی دختران ـ فاطمه تاجی

آـ۲۹۳۰

پیشگاه مبارك شاهنشاه آریامهر

فرمان رفاهی اخیر آن اعلیحضرت در مورد ترمیم حقوق فرهنگیان موجب گشته است تا سپاس فراوان خود را به پیشگاه مبارک معروض داریم.

گرمسار ـ از طرف کارکنان و دبیران آموزشگاه حرفه‌ای مقدماتی ـ حسن‌جزینی‌درجه

آـ۲۹۳۲

پیشگاه مبارك شاهنشاه آریامهر

از اینکه بار دیگر اطاق همایونی در جهت همطرازی فوق‌العاده شغل کادر آموزشی معلمان کشور گردید، سپاس خود را بپیشگاه رهبر عالیقدر اعلام میدارد واز جان ودل دوام وبقای سلطنت خاندان جلیل پهلوی را از خداوندمتعال خواستارند.

گرمسار ـ از طرف‌کارکنان ودبیران دبیرستان لنانی ایوانکی ـ حسین کریم نژاد

آـ۲۹۳۳

شاهنشاها

کارکنان مدرسه راهنمائی تحصیلی کیان ایوانکی سپاس خود را نسبت بمراحم بی‌پایان آن رهبر خردمند که پیوسته حامی طبقه خدمتگزار معلم می‌باشد تقدیم داشته بقاء عمر و دوام سلطنت آن پدر تاجدار را از درگاه خداوند متعال خواستاریم.

گرمسار ـ از طرف کلیه کارکنان و دبیران مدرسه راهنمائی کیان ایوانکی ـ بهمن‌اشتری

آـ۲۹۳۴

پیشگاه مبارك اعلیحضرت همایون شاهنشاه آریامهر

دبیران وکارکنان مدرسه راهنمائی تحصیلی تربیت مراتب امتنان خود را بمناسبت عنایات خاص ملوکانه به پیشگاه‌مبارک آن شهریار عظیم‌الشان و فرهنگ‌پرور تقدیم میداریم.

گرمسار ـ از طرف کلیه کارکنان و دبیران راهنمائی تحصیلی تربیت ـ مهین مشفق

آـ۲۹۳۶

پیشگاه مبارك شاهنشاه آریامهر

شاهنشاها سپاس قلبی وبیکران خود را از مراحم‌وعنایات شاهانه مبنی بر همطراز نمودن فوق‌العاده شغل معلمان باسایر کارمندان دولت بمقام‌پای بزرگ شهریار محبوب خود تقدیم یداریم.

گرمسار ـ از طرف کلیه کارکنان و دبیران مدرسه راهنمائی تحصیلی اندیشه ایوانکی ـ فخرالملوك قاسمی

آـ۲۹۳۵

پیشگاه مبارك شاهنشاه آریامهر

سپاس بیکران وقلبی خود رابمناسبت صدور فرمان ملوکانه مبنی برهمطراز نمودن فوق‌العاده شغل معلمان با سایر کارمندان دولت به خاکپای بزرگ شهریار محبوب خود تقدیم داشته سعادت وسلامتی خاندان جلیل سلطنت را از درگاه ایزدمتعال مسئلت دارم.

گرمسار ـ از طرف کلیه کارکنان و دبیران مدرسه راهنمائی یغما ـ محمد محسنی

آـ۲۹۳۷

پیشگاه مبارك شاهنشاه آریامهر

اوامر شاهانه مبنی بر همطرازی فوق‌العاده شغل معلمان باسایر کارمندان دولت موجب شادی معلمان گردیده است مراتب سپاس معلمان دبستان شهریار را بپذیرید.

گرمسار ـ از طرف معلمان دبستان شهریار ـ گل‌محمد کرك‌آبادی

آـ۲۹۱۲

شاهنشاها

فرمان مبارک ملوکانه مبنی برهمطرازی فوق‌العاده شغل معلمان باکارمندان اداری یکی از مظاهر عدالت اجتماعی رهبر عالیقدر ملت ایران است.

گرمسار ـ از طرف معلمان دبستان پیرنیا ـ هوشنك جلیلی

آـ۲۹۱۳

پیشگاه مبارك شاهنشاه آریامهر

صدور اوامر شاهانه باعث شادی معلمان گردیده است مراتب سپاس و حق‌شناسی معلمان دبستان حسینعلی هراتی‌را تقدیم میدارد.

گرمسار ـ از طرف معلمان دبستان حسینعلی هراتی ـ رضا میرآخوری

آـ۲۹۱۴

پیشگاه مبارك شاهنشاه آریامهر

اوامر شاهانه مبنی بر همطرازی فوق‌العاده شغل معلمان باسایر کارمندان دولت موجب شادی معلمان گردیده است مراتب سپاس معلمان دبستان کهن آباد را بپذیرید.

گرمسار ـ ازطرف معلمان دبستان کهن‌آباد ـ سید عباس دهقانی

آـ۲۹۱۵

پیشگاه مبارك شاهنشاه آریامهر

صدور اوامر شاهانه باعث شادی معلمان گردیده است مراتب سپاس وحق‌شناسی معلمان دبستان گلزار را تقدیم‌میدارد.

گرمسار ـ از طرف معلمان دبستان گلزار ـ ولی‌الله یوسفی

آـ۲۹۱۶

پیشگاه مبارك شاهنشاه آریامهر

افتخار دارد مراتب سپاس و امتنان معلمان دبستان رهنما را بمناسبت صدور فرمان ملوکانه مبنی برهمطرازی فوق‌العاده شغل معلمان با سایر کارمندان دولت تقدیم دارد.

گرمسار ـ از طرف معلمان دبستان رهنما ـ سید حسین دهقانی

آـ۲۹۱۷

شاهنشاها

همطرازی فوق‌العاده شغل معلمان با سایر کارمندان دولت یکبار دیگر نمودار توجه عنایات خاص شاهانه بمطبقه معلمان کشور می‌باشد سپاس معلمان دبستان دهخدا نثار خاکپای همایونی باد.

از طرف معلمان دبستان دهخدا گرمسار ـ مظفر قاسمی

آـ۲۹۱۸

شاهنشاها

فرمان مبارک ملوکانه مبنی برهمطرازی فوق‌العاده شغل معلمان باکارمندان اداری یکی از مظاهر عدالت اجتماعی رهبر عالیقدر ملت ایران است.

گرمسار ـ از طرف معلمان دبستان جامی محمدآباد ـ حسن قنبری

آـ۲۹۲۰

شهریارا

فرمان مبارک ملوکانه مبنی برهمطرازی فوق‌العاده شغل معلمان باکارمندان اداری یکی از مظاهر عدالت اجتماعی رهبر عالیقدر ملت ایران است.

گرمسار ـ ازطرف معلمان دبستان آریا ـ شاهپور طاهری

آـ۲۹۲۱

پیشگاه مبارك شاهنشاه آریامهر

معلمان دبستان عزت‌اله بازوکی سپاس و امتنان قلبی‌خود را بمناسبت صدور فرمان ملوکانه مبنی بر همطرازی فوق‌العاده شغل معلمان با سایر کارمندان تقدیم میدارند.

گرمسار ـ ازطرف معلمان دبستان عزت‌الله پازوکی ـ عباس اشتری

آـ۲۹۲۳

شاهنشاها

جان‌نثار افتخار دارد از طرف‌کارکنان ودبیران دبیرستان سهراب مراتب سپاس وامتنان قلبی خود را بمناسبت صدور رمان ملوکانه مبنی برهمطرازی فوق‌العاده شغل‌معلمان‌کشوربا سایر کارمندان تقدیم ودوام وبقای جاودانه شاهنشاهی پر افتخار و شوکت دودمان جلیل پهلوی را از درگاه حضرت احدیت مسئلت دارد.

گرمسار ـ از طرف کارکنان و دبیران دبیرستان سهراب ارادان ـ حسین‌بلدربخشان

آـ۲۹۲۴

پیشگاه مبارك شاهنشاه آریامهر

سپاس بیکران وقلبی خود رابمناسبت صدور فرمان ملوکانه مبنی‌برهمطرازی فوق‌العاده شغل معلمان کشور با سایر کارمندان دولت تقدیم وازتوجهات همیشگی آن شهریاربزرگ نسبت به طبقه فرهنگیان کشور سپاسگزاری می‌نماید.

گرمسار ـ ازطرف کلیه کارکنان و دبیران دبیرستان شکوهی ـ قربان عرب عامری

آـ۲۹۲۵

شاهنشاها

بار دیگر عنایت عالیه شاهنشاهی شامل حال معلمان‌گردید وتفاوت فاحش فوق‌العاده شغل آنان با سایر کارمندان ازبین رفت این توجهات مستمر آن رهبر توانای ملت نسبت بمعلمان آنان را بیشتربه‌تعلیم وتربیت‌و علاقمندی بمنظام‌مقدس‌شاهنشاهی ترغیب می‌نماید واز جان ودل دوام و بقای سلطنت خاندان پهلوی را از خداوند متعال خواستارند.

گرمسار ـ از طرف کلیه کارکنان و دبیران دبیرستان شاهدخت ـ فاطمه پروانه

آـ۲۹۲۶

پیشگاه مبارك شاهنشاه آریامهر

جان‌نثار افتخار دارد مراتب سپاس و حق‌شناسی خود و معلمان مدرسه راهنمائی تحصیلی کوروش کبیر را بمناسبت صدور اوامر ملوکانه‌مبنی‌بر همطرازی فوق‌العاده شغل معلمان‌با سایر کارمندان دولت به‌پیشگاه مبارك شاهانه تقدیم‌دارد.

گرمسار ـ از طرف کلیه کارکنان و دبیران مدرسه راهنمائی کوروش کبیر ـ قدرت‌اله‌نادری

آـ۲۹۳۸

شاهنشاها

سپاس بی پایان معلمان نسبت بصدور اوامر شاهانه در جهت ترمیم فوق‌العاده شغل آنان نثار خاکپای همایونی باد.

گرمسار ـ از طرف کلیه کارکنان و دبیران مدرسه راهنمائی تحصیلی غنوی ـ فاطمه تاجی

آـ۲۹۳۹

پیشگاه مبارك شاهنشاه آریامهر

جان‌نثار بنمایندگی از طرف کارکنان مدرسه راهنمائی تحصیلی ۲۱آذر سپاس بیکران خودرابخاك پای آن پدرتاجدار که‌همیشه‌حامی فرهنگیان هستند تقدیم میدارد.

گرمسار ـ از طرف کلیه کارکنان و دبیران مدرسه‌راهنمائی تحصیلی ۲۱ آذر روح‌انگیز پرویز

آـ۳۰۰۱

پیشگاه مبارك شاهنشاه آریامهر

بدین‌وسیله مراتب سپاس معلمان مدرسه راهنمائی تحصیلی کسری رابمناسبت صدور فرمان ملوکانه مبنی بر همطرازی‌فوق‌العاده شغل معلمان باسایر کارمندان دولت تقدیم میدارد.

گرمسار ـ از طرف کلیه کارکنان و دبیران مدرسه راهنمائی کسری ـ علی‌آقامیراخوری

آـ۳۰۰۲

پیشگاه مبارك شاهنشاه آریامهر

سپاس بی پایان معلمان نسبت بصدور اوامر شاهانه در جهت ترمیم فوق‌العاده شغل آنان نثار خاکپای همایونی باد.

گرمسار ـ از طرف کلیه کارکنان و دبیران مدرسه راهنمائی شاهپور ـ رضا منصوری

آـ۳۰۰۳

شاهنشاها

مراتب امتنان خودرا بمناسبت عنایات خاص ملوکانه مبنی بر همطرازی فوق‌العاده شغل معلمان باسایر کارمندان دولت به‌خاکپای همایونی عرضه میدارد.

گرمسار ـ از طرف معلمان دبستان ترابی ـ عباسعلی خرمی

آـ۳۰۰۴

پیشگاه مبارك شاهنشاه آریامهر

آموزگاران و کارکنان دبستان حافظ مراتب امتنان خود را بمناسبت عنایات خاص ملوکانه و تامین رفاه مادی‌و معنوی کادر آموزشی وزارت آموزش‌وپرورش به‌خاکپای همایونی عرضه میدارد.

گرمسار ـ از طرف معلمان دبستان حافظ ـ احمد پدرام

آـ۳۰۰۵

شهریارا

آموزگاران و کارکنان دبستان اسلام امتنان خود را بمناسبت عنایات خاص ملوکانه خصوصا فرمان برابری فوق‌العاده شغل معلمان رابه پیشگاه مبارك تقدیم میدارند.

گرمسار ـ از طرف معلمان دبستان اسلام ـ حیدر حیدری

آـ۳۰۰۷

شهریارا

کارکنان دبستان دخترانه فرح پهلوی سپاس خودرا نسبت بمراحم بی‌پایان آن‌رهبر خردمند که پیوسته حامی طبقه خدمتگزار معلم می‌باشد تقدیم داشته بقاء عمرو دوام سلطنت‌آن پدر تاجدار را از درگاه خداوند خواستاریم .

گرمسار ـ از طرف معلمان دبستان فرح‌پهلوی ـ معصومه شکوهی

آـ۳۰۰۸

پیشگاه مبارك شاهنشاه آریامهر

ازاین‌که بار دیگر الطاف همایونی درجهت همطرازی فوق‌العاده شغل کادر آموزشی معلمان کشور گردیده سپاس خودرابه پیشگاه رهبر عالیقدر اعلام میدارد.

گرمسار ـ از طرف معلمان دبستان ابن سینا ـ مسعودفروزان

آـ۳۰۰۹

پیشگاه مبارك شاهنشاه آریامهر

سپاس بی‌پایان معلمان نسبت بصدور اوامر شاهانه در جهت ترمیم فوق‌العاده شغل آنان نثار خاکپای همایونی باد.

گرمسار ـ از طرف کلیه کارکنان و دبیران مدرسه راهنمائی تحصیلی مهر ـ حشمت علیزاده

آـ۳۰۱۰

پیشگاه مبارك شاهنشاه آریامهر

سپاس بیکران و قلبی خودرا بمناسبت اجرای پروژه کارانه ، همطرازی فوق‌العاده های شغلی معلمین باسایر کارمندان دولت‌به پیشگاه مبارك آن شهریار عظیم‌الشان و فرهنك پرور تقدیم میداریم.

گرمسار ـ از طرف کلیه کارکنان ودبیران مدرسه راهنمائی تحصیلی نعمت‌اله محمدی ـ عقیل احمدی

آـ۳۰۱۱

پیشگاه مبارك شاهنشاه آریامهر

شاهنشاها سپاس قلبی و بیکران خود را از مراحم و عنایات شاهانه مبنی بر همطراز نمودن فوق‌العاده شغل معلمان باسایر کارمندان دولت به خاکپای بزرگ شهریار محبوب خود تقدیم داشته سعادت و سلامتی خاندان جلیل سلطنت را از درگاه ایزدمتعال مسئلت دارم.

گرمسار ـ از طرف کلیه کارکنان و دبیران مدرسه راهنمائی انوشیروان مراتب سپاس خودرا جهت برابر نمودن فوق‌العاده شغل کادر آموزشی واداری معروض داشته سلامت ذات اقدس شهریاری را ازخدای بزرك مسئلت مینماید.

گرمسار ـ از طرف کلیه کارکنان و دبیران مدرسه راهنمائی انوشیروان اصغراحمدی

آـ۳۰۱۴

پیشگاه مبارك شاهنشاه آریامهر

افتخار دارد مراتب سپاس وامتنان معلمان مدرسه راهنمائی شاه‌عباس کبیر رابمناسبت صدور فرمان ملوکانه مبنی‌بر همطرازی فوق‌العاده شغل معلمان باسایر کارمندان دولت به پیشگاه مبارك شاهانه تقدیم دارد.

از طرف کلیه کارکنان و دبیران مدرسه راهنمائی تحصیلی شاه‌عباس کبیر ـ نعمت‌اله نعمت‌اللهی

آـ۳۰۱۵

پیشگاه مبارك شاهنشاه آریامهر

سپاس بیکران و قلبی خودرا بمناسبت همطرازی‌فوق‌العاده شغلی معلمین باسایر کارمندان دولت به پیشگاه آن‌شهریار عظیم‌الشان وفرهنك‌پرور تقدیم میداریم.

گرمسار ـ ازطرف معلمان دبستان مهرگان یارمحمد عرب عامری

آـ۳۰۱۸

پیشگاه مبارك شاهنشاه آریامهر

ازاین‌که بار دیگر الطاف همایونی در جهت همطرازی فوق‌العاده شغل کادر آموزشی معلمان کشور گردیده سپاس خود رابه پیشگاه رهبر عالیقدر اعلام میدارد.

گرمسار ـ از طرف کلیه کارکنان و دبیران مدرسه راهنمائی رازی ـ محسن مسعودی

آـ۳۰۱۹

شاهنشاها

فرمان مبارك ملوکانه مبنی بر همطرازی فوق‌العاده‌شغل معلمان‌باکارمندان دولت یکی از مظاهر عدالت اجتماعی رهبر عالیقدر ملت‌ایران است .

گرمسار ـ از طرف معلمان دبستان صدرالشریعه قاسم حسنی

آـ۳۰۲۰

پیشگاه مبارك شاهنشاه آریامهر

بدین وسیله مراتب امتنان و سپاس قلبی خودرا به مناسبت اجرای طرح‌کارانه وهمطرازی فوق‌العاده‌شغل معلمان باسایر کارمندان تقدیم میدارد.

گرمسار ـ از طرف معلمان‌ومربیان کودکستان ۱۳آبان ـ مرضیه فولادی

آـ۳۰۲۱

شهریارا

همطرازی فوق‌العاده شغل معلمان باکارمندان دولت یکبار دیگر نمودار توجه عنایات خاص شاهانه به طبقه معلمان‌کشور میباشد سپاس معلمان دبستان تخت‌جمشید نثار خاکپای همایونی باد.

گرمسار ـ از طرف معلمان دبستان تخت‌جمشید محمد نظری

آـ۳۰۲۴

پیشگاه مبارك شاهنشاه آریامهر

معلمان دبستان دخترانه شهناز مراتب سپاس‌و امتنان قلبی خودرابمناسبت صدور فرمان همطرازی فوق‌العاده شغل معلمان باسایر کارمندان تقدیم واز عنایات آن شهریاربزرك نسبت به فرهنگیان کشور سپاسگزارند.

گرمسار ـ از طرف معلمان دبستان شهناز پهلوی ـ نزهت خالقی

آـ۳۰۲۵

پیشگاه مبارك شاهنشاه آریامهر

معلمان دبستان راشد سپاس بیکران خودرا بمناسبت صدور فرمان‌ملوکانه مبنی بر همطرازی فوق‌العاده شغل معلمان باسایر کارمندان دولت تقدیم میدارند.

گرمسار ـ از طرف معلمان دبستان راشد ـ محمد تقی مونسان

آـ۳۰۲۲

شهریارا

همطرازی فوق‌العاده شغل معلمان باکارمندان دولت یکبار دیگر نمودار توجه عنایات خاص شاهانه به طبقه معلمان‌کشور میباشد سپاس معلمان دبستان تخت‌جمشید نثار خاکپای همایونی باد.

گرمسار ـ از طرف معلمان دبستان تخت‌جمشید محمد نظری

آـ۳۰۲۴

پیشگاه مبارك شاهنشاه آریامهر

معلمان دبستان دخترانه شهناز مراتب سپاس‌و امتنان قلبی خودرابمناسبت صدور فرمان همطرازی فوق‌العاده شغل معلمان باسایر کارمندان تقدیم واز عنایات آن شهریاربزرك نسبت به فرهنگیان کشور سپاسگزارند.

گرمسار ـ از طرف معلمان دبستان شهناز پهلوی ـ نزهت خالقی

آـ۳۰۲۵

پیشگاه مبارك شاهنشاه آریامهر

شاهنشاها سپاس قلبی و بیکران خود را از مراحم و عنایات شاهانه مبنی بر همطراز نمودن فوق‌العاده شغل معلمان باسایر کارمندان دولت به خاکپای بزرگ شهریار محبوب خود تقدیم داشته سعادت و سلامتی خاندان جلیل سلطنت را از درگاه ایزدمتعال مسئلت دارم.

گرمسار ـ از طرف کلیه کارکنان و دبیران مدرسه راهنمائی انوشیروان مراتب سپاس خودرا جهت برابر نمودن فوق‌العاده شغل کادر آموزشی واداری معروض داشته سلامت ذات اقدس شهریاری را ازخدای بزرك مسئلت مینماید.

گرمسار ـ از طرف کلیه کارکنان و دبیران مدرسه راهنمائی انوشیروان اصغراحمدی

آـ۳۰۱۴

پیشگاه مبارك شاهنشاه آریامهر

افتخار دارد مراتب سپاس وامتنان معلمان مدرسه راهنمائی شاه‌عباس کبیر رابمناسبت صدور فرمان ملوکانه مبنی‌بر همطرازی فوق‌العاده شغل معلمان باسایر کارمندان دولت به پیشگاه مبارك شاهانه تقدیم دارد.

از طرف کلیه کارکنان و دبیران مدرسه راهنمائی تحصیلی شاه‌عباس کبیر ـ نعمت‌اله نعمت‌اللهی

آـ۳۰۱۵

پیشگاه مبارك شاهنشاه آریامهر

سپاس بیکران و قلبی خودرا بمناسبت همطرازی‌فوق‌العاده شغلی معلمین باسایر کارمندان دولت به پیشگاه آن‌شهریار عظیم‌الشان وفرهنك‌پرور تقدیم میداریم.

گرمسار ـ ازطرف معلمان دبستان مهرگان یارمحمد عرب عامری

آـ۳۰۱۸

پیشگاه مبارك شاهنشاه آریامهر

ازاین‌که بار دیگر الطاف همایونی در جهت همطرازی فوق‌العاده شغل کادر آموزشی معلمان کشور گردیده سپاس خود رابه پیشگاه رهبر عالیقدر اعلام میدارد.

گرمسار ـ از طرف کلیه کارکنان و دبیران مدرسه راهنمائی رازی ـ محسن مسعودی

آـ۳۰۱۹

شاهنشاها

فرمان مبارك ملوکانه مبنی بر همطرازی فوق‌العاده‌شغل معلمان‌باکارمندان دولت یکی از مظاهر عدالت اجتماعی رهبر عالیقدر ملت‌ایران است .

گرمسار ـ از طرف معلمان دبستان صدرالشریعه قاسم حسنی

آـ۳۰۲۰

پیشگاه مبارك شاهنشاه آریامهر

بدین وسیله مراتب امتنان و سپاس قلبی خودرا به مناسبت اجرای طرح‌کارانه وهمطرازی فوق‌العاده‌شغل معلمان باسایر کارمندان دولت به پیشگاه مبارك شاهانه تقدیم میدارد.

گرمسار ـ از طرف معلمان‌ومربیان کودکستان ۱۳آبان ـ مرضیه فولادی

آـ۳۰۲۱

شهریارا

همطرازی فوق‌العاده شغل معلمان باکارمندان دولت یکبار دیگر نمودار توجه عنایات خاص شاهانه به طبقه معلمان‌کشور میباشد سپاس معلمان دبستان تخت‌جمشید نثار خاکپای همایونی باد.

گرمسار ـ از طرف معلمان دبستان تخت‌جمشید محمد نظری

آـ۳۰۲۴

پیشگاه مبارك شاهنشاه آریامهر

معلمان دبستان دخترانه شهناز مراتب سپاس‌و امتنان قلبی خودرابمناسبت صدور فرمان همطرازی فوق‌العاده شغل معلمان باسایر کارمندان تقدیم واز عنایات آن شهریاربزرك نسبت به فرهنگیان کشور سپاسگزارند.

گرمسار ـ از طرف معلمان دبستان شهناز پهلوی ـ نزهت خالقی

آـ۳۰۲۵

پیشگاه مبارك شاهنشاه آریامهر

معلمان دبستان راشد سپاس بیکران خودرا بمناسبت صدور فرمان‌ملوکانه مبنی بر همطرازی فوق‌العاده شغل معلمان باسایر کارمندان دولت تقدیم میدارند.

گرمسار ـ از طرف معلمان دبستان راشد ـ محمد تقی مونسان

آـ۳۰۲۲

شهریارا

کارکنان دبستان دخترانه فرح پهلوی سپاس خودرا نسبت بمراحم بی‌پایان آن‌رهبر خردمند که پیوسته حامی طبقه خدمتگزار معلم می‌باشد تقدیم داشته بقاء عمرو دوام سلطنت‌آن پدر تاجدار را از درگاه خداوند خواستاریم .

گرمسار ـ از طرف معلمان دبستان فرح‌پهلوی ـ معصومه شکوهی

آـ۳۰۰۸

پیشگاه مبارك شاهنشاه آریامهر

ازاین‌که بار دیگر الطاف همایونی درجهت همطرازی فوق‌العاده شغل کادر آموزشی معلمان کشور گردیده سپاس خودرابه پیشگاه رهبر عالیقدر اعلام میدارد.

گرمسار ـ از طرف معلمان دبستان ابن سینا ـ مسعودفروزان

آـ۳۰۰۹

پیشگاه مبارك شاهنشاه آریامهر

سپاس بی‌پایان معلمان نسبت بصدور اوامر شاهانه در جهت ترمیم فوق‌العاده شغل آنان نثار خاکپای همایونی باد.

گرمسار ـ از طرف کلیه کارکنان و دبیران مدرسه راهنمائی تحصیلی مهر ـ حشمت علیزاده

آـ۳۰۱۰

پیشگاه مبارك شاهنشاه آریامهر

سپاس بیکران و قلبی خودرا بمناسبت اجرای پروژه کارانه ، همطرازی فوق‌العاده های شغلی معلمین باسایر کارمندان دولت‌به پیشگاه مبارك آن شهریار عظیم‌الشان و فرهنك پرور تقدیم میداریم.

گرمسار ـ از طرف کلیه کارکنان ودبیران مدرسه راهنمائی تحصیلی نعمت‌اله محمدی ـ عقیل احمدی

آـ۳۰۱۱

پیشگاه مبارك شاهنشاه آریامهر

شاهنشاها سپاس قلبی و بیکران خود را از مراحم و عنایات شاهانه مبنی بر همطراز نمودن فوق‌العاده شغل معلمان باسایر کارمندان دولت به خاکپای بزرگ شهریار محبوب خود تقدیم داشته سعادت و سلامتی خاندان جلیل سلطنت را از درگاه ایزدمتعال مسئلت دارم.

گرمسار ـ از طرف کلیه کارکنان و دبیران مدرسه راهنمائی انوشیروان مراتب سپاس خودرا جهت برابر نمودن فوق‌العاده شغل کادر آموزشی واداری معروض داشته سلامت ذات اقدس شهریاری را ازخدای بزرك مسئلت مینماید.

گرمسار ـ از طرف کلیه کارکنان و دبیران مدرسه راهنمائی انوشیروان اصغراحمدی

آـ۳۰۱۴

پیشگاه مبارك شاهنشاه آریامهر

افتخار دارد مراتب سپاس وامتنان معلمان مدرسه راهنمائی شاه‌عباس کبیر رابمناسبت صدور فرمان ملوکانه مبنی‌بر همطرازی فوق‌العاده شغل معلمان باسایر کارمندان دولت به پیشگاه مبارك شاهانه تقدیم دارد.

از طرف کلیه کارکنان و دبیران مدرسه راهنمائی تحصیلی شاه‌عباس کبیر ـ نعمت‌اله نعمت‌اللهی

آـ۳۰۱۵

پیشگاه مبارك شاهنشاه آریامهر

سپاس بیکران و قلبی خودرا بمناسبت همطرازی‌فوق‌العاده شغلی معلمین باسایر کارمندان دولت به پیشگاه آن‌شهریار عظیم‌الشان وفرهنك‌پرور تقدیم میداریم.

گرمسار ـ ازطرف معلمان دبستان مهرگان یارمحمد عرب عامری

آـ۳۰۱۸

پیشگاه مبارك شاهنشاه آریامهر

ازاین‌که بار دیگر الطاف همایونی در جهت همطرازی فوق‌العاده شغل کادر آموزشی معلمان کشور گردیده سپاس خود رابه پیشگاه رهبر عالیقدر اعلام میدارد.

گرمسار ـ از طرف کلیه کارکنان و دبیران مدرسه راهنمائی رازی ـ محسن مسعودی

آـ۳۰۱۹

شاهنشاها

فرمان مبارك ملوکانه مبنی بر همطرازی فوق‌العاده‌شغل معلمان‌باکارمندان دولت یکی از مظاهر عدالت اجتماعی رهبر عالیقدر ملت‌ایران است .

گرمسار ـ از طرف معلمان دبستان صدرالشریعه قاسم حسنی

آـ۳۰۲۰

پیشگاه مبارك شاهنشاه آریامهر

بدین وسیله مراتب امتنان و سپاس قلبی خودرا به مناسبت اجرای طرح‌کارانه وهمطرازی فوق‌العاده‌شغل معلمان باسایر کارمندان دولت به پیشگاه مبارك شاهانه تقدیم میدارد.

گرمسار ـ از طرف معلمان‌ومربیان کودکستان ۱۳آبان ـ مرضیه فولادی

آـ۳۰۲۱

شهریارا

همطرازی فوق‌العاده شغل معلمان باکارمندان دولت یکبار دیگر نمودار توجه عنایات خاص شاهانه به طبقه معلمان‌کشور میباشد سپاس معلمان دبستان تخت‌جمشید نثار خاکپای همایونی باد.

گرمسار ـ از طرف معلمان دبستان تخت‌جمشید محمد نظری

آـ۳۰۲۴

پیشگاه مبارك شاهنشاه آریامهر

معلمان دبستان دخترانه شهناز مراتب سپاس‌و امتنان قلبی خودرابمناسبت صدور فرمان همطرازی فوق‌العاده شغل معلمان باسایر کارمندان تقدیم واز عنایات آن شهریاربزرك نسبت به فرهنگیان کشور سپاسگزارند.

گرمسار ـ از طرف معلمان دبستان شهناز پهلوی ـ نزهت خالقی

آـ۳۰۲۵

پیشگاه مبارك شاهنشاه آریامهر

معلمان دبستان راشد سپاس بیکران خودرا بمناسبت صدور فرمان‌ملوکانه مبنی بر همطرازی فوق‌العاده شغل معلمان باسایر کارمندان دولت تقدیم میدارند.

گرمسار ـ از طرف معلمان دبستان راشد ـ محمد تقی مونسان

آـ۳۰۲۲

شهریارا

کارکنان دبستان دخترانه فرح پهلوی سپاس خودرا نسبت بمراحم بی‌پایان آن‌رهبر خردمند که پیوسته حامی طبقه خدمتگزار معلم می‌باشد تقدیم داشته بقاء عمرو دوام سلطنت‌آن پدر تاجدار را از درگاه خداوند خواستاریم .

گرمسار ـ از طرف معلمان دبستان فرح‌پهلوی ـ معصومه شکوهی

آـ۳۰۰۸

پیشگاه مبارك شاهنشاه آریامهر

ازاین‌که بار دیگر الطاف همایونی درجهت همطرازی فوق‌العاده شغل کادر آموزشی معلمان کشور گردیده سپاس خودرابه پیشگاه رهبر عالیقدر اعلام میدارد.

گرمسار ـ از طرف معلمان دبستان ابن سینا ـ مسعودفروزان

آـ۳۰۰۹

پیشگاه مبارك شاهنشاه آریامهر

سپاس بی‌پایان معلمان نسبت بصدور اوامر شاهانه در جهت ترمیم فوق‌العاده شغل آنان نثار خاکپای همایونی باد.

گرمسار ـ از طرف کلیه کارکنان و دبیران مدرسه راهنمائی تحصیلی مهر ـ حشمت علیزاده

آـ۳۰۱۰

پیشگاه مبارك شاهنشاه آریامهر

سپاس بیکران و قلبی خودرا بمناسبت اجرای پروژه کارانه ، همطرازی فوق‌العاده های شغلی معلمین باسایر کارمندان دولت‌به پیشگاه مبارك آن شهریار عظیم‌الشان و فرهنك پرور تقدیم میداریم.

گرمسار ـ از طرف کلیه کارکنان ودبیران مدرسه راهنمائی تحصیلی نعمت‌اله محمدی ـ عقیل احمدی

آـ۳۰۱۱

صنایع

۶۲۰ میلیون تومان سرمایه‌گذاری برای تولید سیمان

در شهرستانهای آذربایجان غربی کارخانه های نان ماشینی احداث می شود.

رضائیه ـ خبرنگار اطلاعات ـ یک کارخانه بزرگ تولید سیمان در «رشکان» رضائیه، با هزینه‌ای معادل ۵۰۰ میلیون تومان ایجاد خواهد شد.

پروانه احداث دومین کارخانه سیمان نیز درآذربایجان غربی صادر شده که با ۱۲۰ میلیون تومان سرمایه بزودی ایجاد میشود. علاوه براین کارهای اجرائی کارخانه چوب خشک کنی، رضائیه نیز که مسئول اجرائی آن سازمان گسترش صنایع دستی است، بپایان رسیده و این کارخانه برای تقویت صنایع دستی کشور بزودی بمرحله بهره برداری میرسد.

ظرف یکسال گذشته از طرف بخش خصوصی حدود ۸ میلیارد ریال درزمینه ایجاد صنایع گوناگون درآذربایجان غربی سرمایه گذاری شده است که درادامه این پروژه کارهای ساختمانی و نصب ماشین آلات یک کارخانه کمپوت سازی با ۱۴۰ میلیون ریال هزینه بپایان رسیده و ظرف یکماه آینده بهره برداری از آن آغاز میشود. علاوه براین، کارخانه های آرد، «چیپس» و تولید پروفیل نیز بزودی آغاز بکار می کند.

هم اکنون درکارخانه های تولیدی آذربایجان غربی روزانه ۲ میلیون و ۶۰۰ هزارقالب آجر و ۵۰۰ تن گچ تولید می شود و یک کارخانه گچ بسته بندی باتولید روزانه ۵۰۰ تن گشایش یافته که سطح تولید مصالح ساختمانی دراستان افزایش خواهد یافت. با اقداماتی که دردست انجام است تاسال آینده درغالب شهرستانهای آذربایجان غربی کارخانه های نان ماشینی احداث می شود.

بورس

۱٫۷ میلیارد ریال اوراق بهادار در بورس معامله شد

طی یک هفته گذشته افراد زیادی به کلیه مجموعا ۱۶۹۱/۵ میلیون ریال کارگزاران برای خریدمراجعه نمودند که علاوه بر خریداران تلفنی معمول، تعداد مراجعین نیز قابل ملاحظه بود.

طی هفته مورد گزارش کلا ۵۶۰/۲۴۲/۱ سهم از ۲۷ شرکت بعلاوه تعدادی حق تقدم از شرکت سیمان صوفیان و شرکت سیمان شمال از طریق بورس خرید و فروش شد.

در این هفته کاهش قیمتها به سهام ۶ شرکت محدود بود که پائین آمدن قیمت سهام ۴ شرکت بدون سود معامله شدن سهم مربوط بود در عین حال افزایش قیمتها به سهام ده شرکت بالغ گردید.

حجم معاملات سهام در این هفته نسبت به هفته قبل ۱/۵۵/۶ میلیون ریال معادل ۲۵۶ درصد و نسبت به هفته مشابه در سال قبل ۱/۲۳۲/۴ ریال معادل ۳۳۰ درصد افزایش نشان میدهد.

اقتصاد جهان

تضعیف اعتماد بین المللی نسبت به دلار

«تانی چیرومورینا گا» رئیس بانک مرکزی ژاپن در یک کنفرانس مطبوعاتی گفت افزایش ارزش ین اساسا مربوط به ضعف دلار است که تشدید تورم را در امریکا منعکس میکند. وی اضافه کرد که پائین آمدن نرخ دلار از سطح ۲۰۰ ین وابسته به شرایط موجود در بازار است، ولی بعقیده او دلار نباید از این سطح پائین تر رود. رئیس بانک مرکزی ژاپن گفت که شاخص قیمتهای کالا ها و خدمات مصرفی در امریکا همچنان رو به افزایش است در حالیکه با تمام کوششهای پرزیدنت کارتر هنوز برنامه انرژی از تصویب کنگره نگذشته است، نرخ بالای تورم به ادامه کسری مفرط امریکا منجر شده و تمام این عوامل موجب شده است که اعتماد بین المللی نسبت به دلار تضعیف شود. وی یادآور شد که نه تنها نرخ ین بلکه ارزش مارک آلمان هم در مقابل دلار رو به افزایش نهاده است و این نشان میدهد که عامل اصلی این ترقی ضعف دلار است. «مورنیاگا» گفت تا تورم در امریکا تقلیل نیابد و مازاد موازنه پرداختهای ژاپن کمتر نشود راه حلی برای این مساله پیدا نخواهد شد، ولی ژاپن در هر حال به کوشش خود در زمینه بالا بردن تقاضای داخلی و افزایش وارد ات ادامه خواهد داد.

مصرف نفت خام افزایش یافت

بن خبرگزاری پارس ـ پاد ـ طبق امار منتشره مصرف نفت خام در ۲۴ کشور عضو سازمان همکاریهای اقتصادی و پیشرفت «او ـ ای ـ سی ـ دی» در ۳ ماه اول سال جاری افزایش یافته است.

امار منتشره نشان میدهد میزان افزایش مصرف نفت خام در این کشور ها با مقایسه با ۳ ماه اول سال ۱۹۷۷ حدود ۳/۵ درصد است. کشور های عضو سازمان «او ـ ای ـ سی ـ دی» در ۳ ماه اول سال ۱۹۷۸ جمعا حدود ۴۴۶ میلیون تن نفت خام مصرف کرده اند آلمان فدرال باافزایشی حدود ۶/۵ درصد مقام اول را حائز است. از سوی دیگر به علت افزایش تولیدات نفت خام در امریکا و انگلیس میزان واردات نفت خام کشور های عضو او ـ ای ـ سی ـ دی» کاهش یافته است. در ۳ ماهه اول جاری واردات نفت خام این کشور ها حدود ۳۱۴ میلیون تن بوده است.

تسهیلات ارزی برای واردات کالا

سخنگوی بانک سپه اعلام کرد بمنظور رفع نیاز های وارداتی واحد های تولیدی و صنعتی و بازرگانان انواع و اقسام تسلیحات ارزی را بشرح زیر از طریق کلیه شعب ارزی بانک در اختیار انان قرار می دهد.

برای گشایش و واریز اعتبارات اسنادی با در نظر گرفتن سرمایه، حسن شهرت و پرداخت هر مشتری از طریق تنزیل سفته های فروش کالا و یا اعتبار در حساب جاری در مقابل اسناد وصولی نیاز های وارداتی بازگانان و تولید کنندگان در این مراحل مرتفع میشود.

همچنین در موارد واریز بروات اسنادی نیز تسهیلات اعتباری لازم با توجه به ضوابط بانک در اختیار وارد کنندگان قرار می گیرد. ضمنا در مرحله ترخیص کالا هانیکه عملیات سطح سفارش کالا از طریق بانک سپه انجام شده باشد اعتبارات ویژه بمنظور پرداخت کلیه حقوق و هزینه های گمرکی در مقابل سفته های حامل از فروش کالا ها در اختیار صاحبان کالا های وارداتی گذاشته میشود.

پیشرفت عملیات ساختمانی طرح شاه‌لوله دوم گاز

شرکت ملی گاز اعلام کرد: عملیات ساختمانی شاه لوله دوم گاز ایران با ظرفیت ۲۷ میلیارد متر مکعب در سال ازاسفند ماه ۲۵۳۶ آغاز گردیده است و طبق برنامه زمان بندی شده در حال پیشرفت میباشد.

شاه لوله دوم گازایران که یکی از بزرگترین خطوط لوله انتقال گاز در جهان میباشد و به دستگاههای تقویب فشار گاز، سیستم مخابراتی و کنترل از راه دور مجهز خواهد شد.

طول این خط لوله که گاز طبیعی را از منابع نار وکنگان در جنوب ایران تا مرز ایران و شوروی در استارا منتقل میکند ۱۳۶۴ کیلومتر و قطر ان از کنگان تا رشت ۵۶ و بقیه ۴۸ اینچ میباشد.

طراحی و تامین مصالح ساختمانی این طرح از دو سال پیش شروع گردیده و در حال حاضر متجاوز از ۶۰ درصد ورق فولاد مورد نیاز از کشور های ژاپن و ایتالیا تهیه و در کارخانجات لوله سازی اهواز که یکی از چند کارخانه معدود جهان در نوع خودمیباشد به لوله تبدیل و به انبار های مسیر خط لوله حمل گردیده است.

عملیات ساختمان خط لوله مزبور هم اکنون توسط شرکت سایپم، مجتمع پیمانکاران ایرا ـ اس ـ پی ـ کاپاک انرگوپل و گروه ساختمانی شوروی در چندین نقطه در دست اجرا است.

طبق قرارداد بهره برداری از این خط باید از دیماه ۲۵۴۰ شروع گردد.

نیازمندیهای اقتصادی

نرخ خرید و فروش ارز در بانکهای کشور

نوع ارز	نرخ خرید	نرخ فروش
یک دلار امریکا	۷۰/۳۵	۷۰/۶۰
یک دلار کانادا	۶۲/۵۵	۶۲/۸۰
یک دلار استرالیا	۸۱/۶۰	۸۱/۹۵
یک لیره انگلیس	۱۳۴/۵۰	۱۳۶/۱۰
یک مارک المان غربی	۳۴/۳۵	۳۴/۷۵
یک فرانک سوئیس	۳۹/۶۵	۴۰/۰۵
یک فرانک فرانسه	۱۵/۹۵	۱۶/۱۵
یکصدفرانک بلژیک	۲۱۸/۵۰	۲۲۰/۵۰
یک صد لیر ایتالیا	۸/۳۰	۸/۴۵
یک فلورن هلند	۳۱/۷۰	۳۲/۰۵
یک کورن سوئد	۱۵/۵۰	۱۵/۷۰
یک کورن نروژ	۱۳/۰۵	۱۳/۲۰
یک کورن دانمارک	۱۲/۶۰	۱۲/۷۵
یک شیلینگ اتریش	۴/۷۵	۴/۸۵
یک صدین ژاپن	۳۶/۶۵	۳۷/۰۵
یکصدروپیه هندوستان	۸۸۰	۹۰۰
یک دینار کویت	۲۵۶/۵۰	۲۶۰
یک دینار عراق	۲۳۹	۲۴۱/۵۰
یک دینار بحرین	۱۸/۵۰	۱۸۵/۵۰
یک ریال سعودی	۲۰/۲۰	۲۰/۷۰
یک درهم امارات عربی متحده	۱۷/۹۵	۱۸/۸۵

شرکتهای جدیدالتاسیس

نام شرکت	موضوع	موسسین ومدیران
ا.سی.ال.ا	انجام خدمات کامپیوتری	جوادبازرگانی وکیومرث پارسای
سدیمنت	ساختمانی وتاسیساتی	رضاافتاده
بینجیران	کشاورزی ودامداری	پرویز تهرانچیان
راکراه	ساختمانی و تاسیساتی	داریوش جهانیان
پریشاد	ساختمانی وتولیدمصالح ساختمانی	
گاسکا	خریدزمین وساختمان بمنظور	سلطانعلی ولی زاده
کاغذی ایران دستمال	ایجاد موسسات ورزشی	قاگیق قالوست یانس
زد ـ اندتی	تولیدمحصولات بهداشتی وکاغذی	احمدحسینی پور
خدمات شهرکی	واردات وصادرات کالاهای مجاز	خسروتهرانی
بیمارستان مردستی	انجام خدمات ساختمانی	فضل الله محمودیان
گچ بنددلاورتاکستان	عملیات پزشکی وبهداشتی	دکترامحمدمروستی
اقاگل	ایجادکوره گچ پزی	غلام طاهرخانی
دیبو	ساختمانی و راهسازی،	حسن وقاسم احمدی
تشنیکا	ساختمانی راه سازی	پروین اسلامپور
شاپینگ سنترایران	تهیه دان مرغ	غلامحسن گرجی زاده
ایران فرلژ	بازرگانی مجاز	علی فریدی
تعاونی مسکن کارکنان دفتربرنامه وبودجه استان فارس	انجام کارهای تولیدی	مرتضی میری
تعاونی مسکن کارکنان وزارت بازرگانی	تامین مسکن اعضاء	منوچهر خسروی
	تامین مسکن اعضاء	اسحق مهروسیروس شاپوریان

ث.ژ.او آلستوم ـ آتلانتیک

شبکه‌های بازرگانی بین المللی خودرا در خارج از فرانسه ادغام کردند

کمپانی ژنرال الکتریسیته (ث. ژ. ا) و آلستوم ـ آتلانتیک تصمیم گرفتند شبکه‌های بازرگانی خود را در خارج از فرانسه ادغام کنند و شرکت واحدی بنام «ث. ژ. ا ـ آلستوم انترناسیونال» بوجود آوردند. سرمایه این شرکت تازه تاسیس بمیزان ۲۵ درصد متعلق به «ث. ژ. ا» ـ ۲۵، درصد متعلق به آلستوم آتلانتیک خواهد بود. و ۵۰ درصد باقیمانده سرمایه به ۵ شرکت دیگر (هریک بمیزان ۱۰ درصد) تعلق خواهد داشت. این پنج شرکت که در بخش‌های مختلف فعالیت میکنند بنوبه خود از توابع وابسته آلستوم ـ آتلانتیک و یا «ث. ژ. ا» بشمار میروند.

بوجود آوردن شبکه واحد و جدیدی که باین ترتیب برای پرداختن به فعالیت‌های بازرگانی بین المللی تاسیس شده است با داشتن ۹۵۰ نفر پرسنل و با میدان عمل پهناوری که ۹۰ کشور را در برخواهد گرفت، جوابگوی سه هدف بزرگ خواهد بود.

نخستین هدف عبارت از یک کاسه کردن عملکرد شرکت‌های تشکیل دهنده گروه جدید است که در سال گذشته برروبهم بالغ بر ۹ میلیارد فرانک بوده است. این رقم نماینده عملکردی است که گروههای یاد شده تنها از طریق سفارش‌های صادراتی بان نایل آمده‌اند.

دومین هدف بزرگی که ایجاد گروه واحد و جدید را توجیه میکند، پدید آوردن بزرگترین تنوع ممکن در محصولاتی است که تولید میکنند. از این نقطه نظر تولید محصولات این یا آن گروه که به نحوی ماهیت تکمیل کننده برای سایر محصولات تولید شونده دارد در شکل جدید موجودیت شبکه بازرگانی بین المللی آنها دارای تاکید بیشتری تلقی خواهد گردید.

بالاخره ایجاد گروه تازه هدف سومی هم دارد که میتوان ان را با بیانی مختصر اینطور تعریف کرد: شبکه نوظهور به شرکت‌های دیگر فرانسوی که محصولات مشابهی تولید میکنند ولی فاقد توانائی کافی برای رقابت کردن در بازارهای بین المللی هستند امکان خواهد داد تا آنچه را که بصورت کالاها یا خدمات تولید میکنند، از طریق شبکه جهانی فعالیت‌های بازرگانی ث. ژ. را ـ آلستوم انترناسیونال عرضه نمایند.

گروه «ث. ژ. ا» بعنوان موسسه ای‌که دارای مالکیت صنعتی است فعالیت های خود را از طریق شرکت های تحت کنترل یا توابع وابسته خویش در قلمرو های عمده زیر اعمال می کند:

ارتباطات دور و الکترونیک
ایجاد تاسیسات برق
ماشین آلات و مهندسی
کابل ها
الکتروشیمی
الکترومکانیک و کشتی سازی و تاسیسات دریائی
مواد و مصالح
الکترو منازه
انفورماتیک و خدمات کمپیوتری

کمپانی ژنرال الکتریسیته

«ث. ژ. ا» ایران:
خیابان تخت طاووس ۱۱۹ـ۱۲۱
تهران تلفن ۱۸ـ ۸۵۹۰۱۱ مقر مرکزی
54, RUE LA BOETIE, 75382.
TELEPHONE: 563. 14. 14 — 266. 54. 60
PARIS CEDEX 08
TELEX: 280953

ارمغان مخصوص آگفا

برای تابستان شما

باخرید یک دستگاه دوربین جیبی انواستار آگفا یک پیراهن اسپورت و دو عدد فیلم رنگی بسته بندی شده در یک کیف پلاستیکی برایگان دریافت میکنید

دوربین انواستار جیبی آگفا وفیلمهای رنگی آگفا با کاربرد آسان و فوق العاده خوب، با عکاسی بی نظیر وقیمت ارزان

خاطرات شیرین تعطیلات تابستان خودرا با آگفا لذت بخش و زنده نگاهدارید

به نزدیکترین نماینده فروش لوازم عکاسی خودتان مراجعه فرمائید

شاهنشاها

سپاس بیکران بر عنایت آن رهبر عالیقدر که پوسته شامل حال فرهنگیان می باشد.

ازطرف معلمان مدرسه راهنمائی «عفاف» ناحیهٔ دهم تهران

شاهنشاها

دبیران مدرسه‌راهنمائی‌ابوالوفا معتمدی‌سنندج باردیگر سپاس بیکران خودرا بمناسبت فرمان همایونی دایر به برابری فوق‌العاده شغل معلمان با کارمندان دولت تقدیم میدارند.

رئیس مدرسه راهنمائی ابوالوفا معتمدی سنندج ـ شمسی شکراللهی

شاهنشاها

مراتب سپاس قلبی خود را بمناسبت صدور فرمان همطرازی فوق‌العاده شغل معلمان باسایر کارکنان تقدیم از عنایت آن‌شهریار بزرگ نسبت به فرهنگیان کشور سپاسگزاریم .

از طرف دبیران و کارکنان مدرسه راهنمائی ماندانا سنندج باوفا

شاهنشاها

کارکنان مدرسه راهنمائی صبا ناحیه۷ آموزش وپرورش بمناسبت فرمان برقراری مزایای شغل مساوی باسایر کارمندان دولت سپاس میگوئیم.

از طرف کارکنان مدرسه راهنمائی صبا ـ علی‌اصغر توسلی

نتیجه انتخابات کانون مهندسین ایران

۱ـ طبق آراء مجمع عمومی دوشنبه ۲۹ خرداد۲۵۳۷ و اعلان صورتمجلس هیئت نظارت انتخابات ۲۵ نفر زیربسمت اعضاء هیئت مرکزی انتخاب شدند :

۱ـ آقای مهندس جعفر شریف امامی
۲ـ آقای مهندس حسن ایزدی
۳ـ آقای مهندس ناصر وهداد
۴ـ آقای مهندس محمد سلیمی
۵ـ آقای مهندس عبداله ریاضی
۶ـ آقای مهندس سهراب تولائی
۷ـ آقای مهندس کمال دری
۸ـ آقای مهندس احمد زنگنه
۹ـ آقای مهندس محمد زاوش
۱۰ـ آقای مهندس عبدالاحد معرفت
۱۱ـ آقای مهندس حسن خسرویزاده
۱۲ـ آقای مهندس کاظم جفرودی
۱۳ـ آقای مهندس نظام‌الدین موحد
۱۴ـ آقای مهندس حاجی اصغرزاده
۱۵ـ آقای مهندس هوشنگ جلالی
۱۶ـ آقای مهندس باقر مستوفی
۱۷ـ آقای مهندس خسرو اعتمادی
۱۸ـ آقای مهندس مجید طباطبائی دیبا
۱۹ـ آقای مهندس رضا فلاح
۲۰ـ آقای مهندس علی معین
۲۱ـ آقای مهندس محمد شهدادی
۲۲ـ آقای مهندس حسین دفتریان
۲۳ـ آقای مهندس تقی بنی‌ریاح
۲۴ـ آقای مهندس منوچهر احتشامی
۲۵ـ آقای مهندس جواد شهرستانی

۲ـ درجلسه هیئت مدیره رشته ها طبق انتخابات مجمع عمومی فوق اعضاء زیر بسمت نماینده رشته‌ها درهیئت‌مرکزی انتخاب شدند .

الف ـ رشته آبیاری : آقای مهندس محمدباقرقلی‌زاده
ب ـ رشته ارتباطات الکترونیکی : آقای مهندس محمد مختاری درخشان
ج ـ رشته برق : آقای مهندس هوشنگ نیرنوری
د ـ رشته راه وساختمان : آقایان عبدالحسین‌ابراهیمی و مجتبی سلطانی
هـ ـ رشته شیمی : آقای مهندس ناصر شفیع
و ـ رشته صنایع نفت : آقای مهندس محسن شیرازی و آقای مهندس هوشنگ امیری
ز ـ رشته معدن : آقای مهندس ارژنگ ذکائی
ح ـ رشته مکانیک : آقای مهندس فریدون ظلی
ط ـ رشته نقشه‌برداری: آقای‌مهندس‌جلال‌الدین‌شفیعی
ی ـ رشته کشاورزی : آقای مهندس ابوالفتح رازقی

۳ـ روز دوشنبه ۲ر۵ر۲۵۳۷ جلسه هیئت مرکزی‌مرکب از منتخبین بالا تشکیل گردید و طبق ماده ۵۱ اساسنامه هیئت عامل بشرح زیر انتخاب شدند :

۱ـ آقای مهندس جعفر شریف امامی رئیس
۲ـ آقای مهندس کمال دری دبیر
۳ـ آقای مهندس محمد مختاری درخشان مسئول مالی

ا ـ ۵۳۶۳

کانون مهندسین ایران

هواپیمائی ملی

میزبان نامی است که برای مهمانداران‌ویژه طبقه‌فوقانی هواپیماهای ۷۴۷ (جمبوجت) انتخاب شده است .

بعنوان میزبان با

هواپیمائی‌ملی«هما»

همکاری نمائید

هواپیمائی ملی ایران «هما» گروه دیگری ازعلاقمندان‌را جهت خدمت درهواپیماهای ۷۴۷ در پروازهای بین‌المللی «هما» به همکاری دعوت مینماید .

انتخاب شدگان در آموزش ویژه‌ای شرکت نموده واز
ـحقوق و مزایای کافی
ـ بیمه های درمانی
ـبیمه عمر و حوادث درکار وخارج‌ازکار
ـ لباس و یونیفرم ویژه
ـوسیله رفت و آمد ازمحل سکونت به محل خدمت و برگشت
ـ مزایای مسافرت با«هما» و سایر خطوط بین‌المللی
و سایر امکانات یك سازمان بین‌المللی‌پیشرو برخوردار خواهند شد.

شرائط استخدام

ـجنسیت زن
ـتسلط کامل به زبان انگلیسی
ـ حداقل سن ۲۰ سال تمام و حداکثر ۳۰سال
ـ دارا بودن برك پایان خدمات اجتماعی و یا معافی دائم غیر پزشکی
ـ آراستگی ظاهر و تناسب اندام

دارندگان شرایط فوق پس از موفقیت در آزمایشات گزینش و دوره آموزش برای مدت۳ سال استخدام خواهند شد. مدت قرارداد در صورت رضایت ازکار تمدید خواهد شد .افرادی که‌پس از پایان‌مدت‌قرارداد واجد شرائط استخدام دائم «هما» باشند . میتوانند به‌استخدام رسمی «هما» درآیند.

مصاحبه :

از داوطلبان واجد شرایط فوق‌تقاضا میشود درروز های دوشنبه ۱۶ وسه‌شنبه ۱۷مرداد ماه ۲۵۳۷ شاهنشاهی از ساعت ۹ الی۱۲ و ۱۴ الی ۱۸ باهمراه داشتن چهار قطعه عکس و یکبرك فتوکپی (آخرین مدرك تحصیلی ،پایان خدمت‌یا معافی دائم وصفحه اول‌شناسنامه) جهت انجام مصاحبه به‌محل اداره استخدام «هما» واقع در خیابان تخت‌طاووس نبش‌روزولت مراجعه نمایند.

به تقاضای کسانی که‌در مراحل‌استخدامی‌دوره های قبل غیرواجد شرایط شناخته شده‌اند ترتیب اثر داده نخواهد شد.

۱ـ۲

برنامه سینماها

تماشای فیلمهائیکه با علامت (×) مشخص شده برای اشخاص کمتر از ۱۸ سال ممنوع است

✱ اژدها بیدار می شود ـ سینما سکوپ رنگی
سهیلا (۳۱۶۴۲۴) ۱۰/۳۰ـ ۱۲/۳۰ـ ۲/۳۰ـ ۴/۳۰ـ ۶/۳۰ـ ۸/۳۰
مراد (۷۵۳۳۸۲) ۹ـ ۱۱ـ ۱ـ ۳ـ ۵ـ ۷ـ ۹

✱ افکار پلید ـ ادویژفنک ـ الوگوتونیاتسی
پولیدور (۸۹۲۷۳۱) ۱۱/۳۰ـ ۱/۳۰ـ ۳/۳۰ـ ۵/۳۰ـ ۷/۳۰ـ ۹/۳۰

✱ اسم من دلقک ـ راج کاپور
ایفل (۳۱۱۴۷۷) ۱۰/۳۰ـ ۱۲/۳۰ـ ۲/۳۰ـ ۴/۳۰ـ ۶/۳۰ـ ۸/۴۵

✱ بالاتر از خشونت ـ برت دینولدز ـ ادی آلبرت
دیاموند (۸۲۸۴۰۰) ۱۱/۳۰ ـ ۳/۱۵ ـ ۵/۳۰ ـ ۷/۴۵ ـ ۱۰

✱ ببر دریاها ـ سینما سکوپ رنگی
نپتون (۷۶۵۱۳۶) ۹/۳۰ـ ۱۱/۳۰ـ ۱/۳۰ـ ۳/۳۰ـ ۷/۳۰ـ ۹/۳۰

✱ برخورد نزدیک از نوع شوم ـ ریچارد دریفوس ـ تری گار
کریستال (۳۱۷۶۷۵) ۹/۳۰ـ ۱۲ـ ۲/۳۰ـ ۵ـ ۷/۳۰ـ ۹/۴۵
گلدیس (۶۲۸۷۱۳) ۱۱/۳۰ ـ ۲ـ ۴/۳۰ـ ۷ـ ۹/۳۰ـ بزبان انگلیسی

✱ برادر خورشید ما خواهرماه ـ گراهام فالکنر ـ جودی باکر
بلوار (۶۵۵۲۹۲) ۱۱/۳۰ ـ ۱/۳۰ـ ۳/۳۰ـ ۵/۳۰ـ ۷/۳۰ـ ۹/۳۰

✱ پاپیون ـ استیو مک کوئین ـ داستین هوفمن
رادیوسیتی (۶۴۳۳۲۰) ۱۱/۳۰ـ ۱/۳۰ـ ۳/۳۰ـ ۵/۳۰ـ ۷/۳۰ـ ۹/۳۰

✱ تیز چشم ـ حماسه بروس لی
نادر (۳۱۴۷۹۵) ۹ـ ۱۱ـ ۱ـ ۳ـ ۵ـ ۷ـ ۹

✱ جدای دوعشق ـ رنگی ـ ریشی کاپور امجدخان
اروپا (۳۰۳۱۷۹) ۱۰/۳۰ـ ۱۲/۳۰ـ ۲/۳۰ ـ ۴/۳۰ـ ۶/۳۰ـ ۸/۳۰

✱ جنگ ستاره ها ـ۷۰ میلیمتری ـ باصدای استریوفونیک ۶ باندی
شهر فرنگ (۶۲۷۶۲۸) ۱۰/۳۰ـ ۱ـ۳/۱۵ـ ۵/۳۰ـ ۸ـ ۱۰/۳۰

✱ جولیا ـ جین فوندا ـ ماکزیمیلیان شل
شهر قصه (۶۲۷۲۹۰) ۱۱ـ ۲/۳۰ـ ۵ـ ۷/۳۰ـ ۱۰

✱ جولی ـ رنگی ـ ویکرام ـ نادیرا ـ ام پراکاش ـ اوپتال
حافظ (۳۹۱۰۷۴) ۱۰/۳۰ـ ۱ـ ۳/۳۰ـ ۶ـ ۸/۳۰

✱ جنگ زمین و فضا ـ سینما سکوپ رنگی
برلیان (۳۹۳۵۳۵) ۹ـ ۱۱ـ ۱ـ ۳ـ ۵ـ ۷ـ ۹

✱ جنوبی
شهوند (۳۵۴۰۴۰) ۹ـ ۱۱ـ ۱ـ ۳ـ ۵ـ ۷ـ ۹

✱ خطر سازان ـ رابرت فوستر ـ فیونالوئیس
پارامونت (۶۴۸۳۲۱) ۱۱/۳۰ـ ۱/۳۰ـ ۳/۳۰ـ ۵/۳۰ـ ۷/۳۰ـ ۹/۳۰

✱ خانم دکتر وارد میشود ـ موریتسیو آرنا ـ
سانترال (۹۲۸۶۸۶) ۹ـ ۱۱ـ ۱ـ ۳ـ ۵ـ ۷ـ ۹/۱۵

✱ خوشگل حقه باز ـ رنگی ـ نادیاتیلر ـ جرج هیلتون
شهر قشنگ (۶۴۷۷۷۷) ۱۱ـ ۱ـ ۳ـ ۵ـ ۷ـ ۹

✱ خان نایب ـ منوچهر وثوق ـ جلال ـ آرمان ـ شکوفه بیاتی
میامی (۷۵۴۳۲۹) ۹ـ ۱۱ـ ۱ـ ۳ـ ۵ـ ۷ـ ۹
ایران (۳۱۶۳۵۴) ۹ـ ۱۱ـ ۱ـ ۳ـ ۵ـ ۷ـ ۹
سیلوانا (۳۶۳۷۷۷) ۹ـ ۱۱ـ ۱ـ ۳ـ ۵ـ ۷ـ ۹
ساینا (۳۵۲۴۴۲) ۹ـ ۱۱ـ ۱ـ ۳ـ ۵ـ ۷ـ ۹
تیسفون (۵۴۱۸۸۲) ۱۰ـ ۱۲ـ ۲ـ ۴ـ ۶ـ ۸ـ ۱۰
المپیا (۵۲۶۷۹۷) ۹ـ ۱۱ـ ۱ـ ۳ـ ۵ـ ۷ـ ۹
توسکا (۵۲۶۵۴۴) ۹ـ ۱۱ـ ۱ـ ۳ـ ۵ـ ۷ـ ۹
آستارا (۲۷۴۰۲۲) ۱۰/۳۰ـ ۲۰/۳۰ـ ۴/۳۰ـ ۶/۳۰ـ ۸/۴۵

✱ دیولوبو ـ سینما سکوپ رنگی ۹/۴۵
مازستیک (۶۶۸۴۶۱) ۱۱/۳۰ـ ۱/۳۰ـ ۳/۳۰ـ ۵/۳۰ـ ۷/۳۰ـ

✱ راه اژدها ـ رنگی ـ بروس لی
تاج (۳۱۳۸۶۴) ۱۰ـ۱۲ـ۲ـ ۴ـ۶ـ۸ـ۱۰

✱ رمولوورومو ـ سینما سکوپ رنگی
الوند (۴۵۶۵۳۸) ۱۰ـ ۱۲ـ ۲ـ ۴ـ ۶ـ ۸

✱ رهبر ارکستر ـ لوئی دوفونس ـ نوئل آدام
آسیا (۶۴۲۹۰۹) ۱۱ـ۳ـ۵ـ ۷ـ ۹/۱۵
باسفیک (۷۵۲۳۱۱) ۱۱/۳۰ـ ۳/۳۰ـ ۵/۳۰ـ ۷/۳۰ـ ۹/۳۰

✱ زن یا رفیق ـ رنگی ـ فیروزخان ـ سولجینا ـ ویتدو
همای (۳۱۱۶۶۹) ۹ـ ۱۱ـ ۱ـ ۳ـ ۵ـ ۷ـ ۹

✱ در کمال بیرحمی ـ رنگی ـ کلودیا کاسینلی ـ سیلویادیونسیو
رکس (۳۱۸۲۴۲) ۱۰/۳۰ ـ ۱۲/۳۰ـ ۲/۳۰ـ ۴/۳۰ـ ۶/۳۰ـ ۸/۳۰ـ
رویال (۸۲۹۷۸۵) ۱۰ـ ۱۲ـ ۲ـ ۴ـ ۶ـ ۸ـ ۱۰ ۱۰/۳۰

✱ سفرسنگ ـ سعیدراد ـ فرزانه تائیدی ـ رضافاضلی
ریولی (۷۵۷۷۷۷) ۱۱/۳۰ـ۱/۳۰ـ۳/۳۰ـ ۵/۳۰ـ۷/۳۰ـ۹/۳۰
کاپری (۹۲۸۴۰۱) ۱۰/۳۰ـ۱۲/۴۵ـ۳ـ۵/۱۵ـ ۷/۳۰ـ ۹/۴۵
امپایر (۸۹۳۹۴۲) ۱۱/۱۵ـ۱/۳۰ـ ۳/۳۰ـ ۵/۳۰ـ ۷/۳۰ـ ۹/۴۵

✱ شکوه علفزار ـ وارن بیتی ـ ناتالی وود ۹/۴۵
مازستیک (۶۶۸۴۶۱) ۱۱/۳۰ـ ۱/۳۰ـ ۳/۳۰ـ ۵/۳۰ـ ۷/۳۰ـ

✱ طبیعت بیجان
مولن روژ (۷۵۲۹۲۹) ۱۱ـ ۱ـ ۳ـ ۵ـ ۷ـ ۹/۳۰

✱ فاصله ـ فرانکو وارد میشود اژدها خارج می شود
فلور (۵۲۸۰۹۶) ۹ـ ۱۱ـ ۱ـ ۳ـ ۵ـ ۷ـ ۹

✱ فرشتگان مرگبار
لیدو (۵۴۱۲۸۲) ۹ـ ۱۱ـ ۱ـ ۳ـ ۵ـ ۷ـ ۹

✱ فراری هراسان ـ سینما سکوپ رنگی
دروازه طلائی (۳۵۲۱۶۰) ۱۰ـ ۱۲ـ ۲ـ ۴ـ ۶ـ ۸ـ ۱۰

✱ گناه معشوقه داشتن ـ سینما سکوپ رنگی
پلازا (۶۴۴۲۵۵) ۹ـ ۱۱ـ ۱ـ ۳ـ ۵ـ ۷ـ ۹

✱ (×) گناه خواهر خوشگل ـ ادویژفنک ۹/۳۰
شهر تماشا (۹۲۸۶۸۶) ۱۱/۳۰ـ ۱/۳۰ـ ۳/۳۰ـ ۵/۳۰ـ ۷/۳۰ـ

✱ گربه روی شیروانی داغ ـ رنگی ـ الیزابت تیلور
دیانا (۶۴۷۳۶۵) ۱۱ـ ۱ـ ۳ـ ۵/۱۵ـ ۷/۳۰ـ ۹/۳۰

✱ گزارش ـ شهره آغداشلو ـ کوروش افشار
سینه‌موند (۶۲۸۳۲۲) ۱۱ـ ۳ـ ۵ـ ۷ـ ۹

✱ یک مرد یک دختر ـ اورنلاموتی
ادئون (۳۶۸۱۱۸) ۹ـ ۱۱ـ ۱ـ ۳ـ ۵ـ ۷ـ ۹

✱ مشت خالی ـ رابرت وبهارد ـ شری جکسون
متروپل (۳۱۹۴۱۰) ۹ـ ۱۱ـ ۱ـ ۳ـ ۵ـ ۷ـ ۹
پانوراما (۳۴۴۲۵۵) ۹ـ ۱۱ـ ۱ـ ۳ـ ۵ـ ۷ـ ۹

✱ محبوب بچها ـ بیک ایمانوردی ـ جمیله
مارلیک (۹۶۳۶۱۶) ۹ـ ۱۱ـ ۱ـ ۳ـ ۵ـ ۷ـ ۹

✱ مک ـ شمشیر سیاه ـ سینما سکوپ رنگی
نادر (۳۱۴۷۹۵) ۹ـ۱۱ـ۱ـ۳ـ ۵ـ۷ـ۹

✱ مثلث برمودا ـ جان هستون ـ گلوریا گیدا ـ مارینا ولادی
آتلانتیک (۸۹۷۱۷۱) ۱۱/۳۰ـ ۳/۳۰ـ ۵/۳۰ـ ۷/۳۰ـ ۹/۳۰

✱ نیاز جوانی ـ جویس جیلسون ـ
ب. ب (۸۲۹۶۴۱) ۱۰ـ ۱۲ـ ۲ـ ۴ـ ۶ـ ۸ـ ۱۰

✱ وقتیکه کشیش عاشق میشه
قصر طلائی (۷۵۹۶۲۴) ۹ـ ۱۱ـ ۱ـ ۳ـ ۵ـ ۷ـ ۹

✱ هوسهای قبل از مرگ ـ سینما سکوپ رنگی
پارک (۳۱۹۶۳۷) ۹ـ ۱۱ـ ۱ـ ۳ـ ۵ـ ۷ـ ۹

✱ هدیه مادر بزرگ
شهر نمایش (۳۱۹۸۸۴) ۹ـ ۱۱ـ ۱ـ ۳ـ ۵ـ ۷ـ ۹

✱ یاغی ـ فرار به کوه سحر آمیز
البرز (۳۰۴۲۵۸) ۸/۳۰ـ ۱۲ـ ۳/۳۰ـ ۷ـ ۸/۴۵

سانس انگلیسی
سینما گلدیس ساعت ۹/۳۰ (برخورد نزدیک ازنوع سوم)

کریستال: برخورد نزدیک از نوع سوم
بطریقه ۷۰ میلیمتری با صدای استریوفونیک
برنده ۳ جایزه اسکار

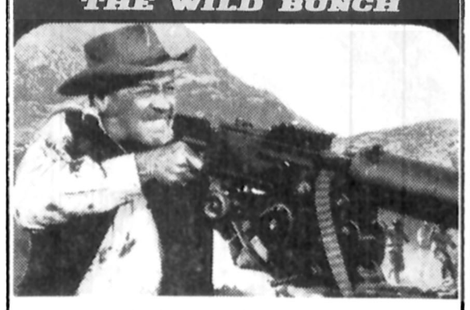

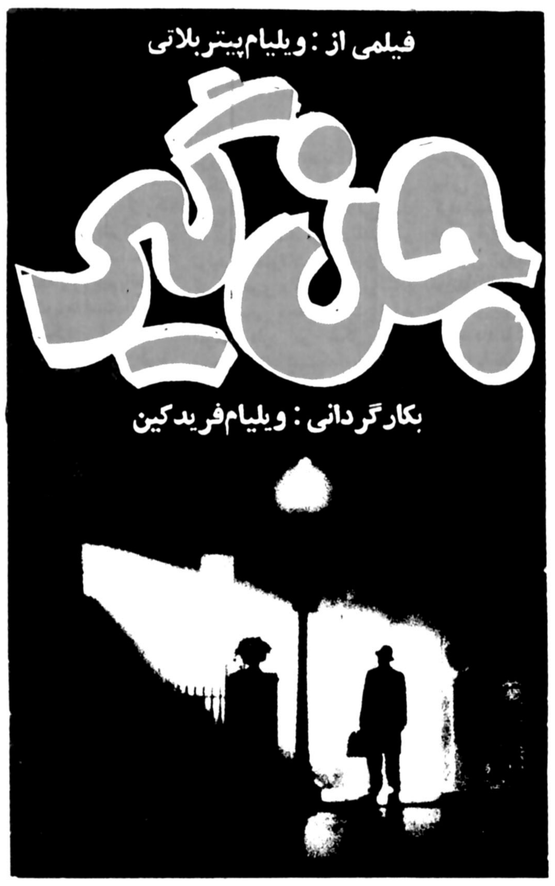

تهران برای تماشای هیجان انگیز ترین فیلم پر دلهره تاریخ سینما آماده میشود برای نخستین بار جن گیر «حقیقی»ـ جن گیر «اصلی» ـ جن گیر «بی همتا» ـ جن گیر «پر آوازه».....

از صبح دوشنبه

در سینماهای ممتاز ۴ ستاره ✱✱✱✱

شهر قصه ـ شهر تماشا ـ امپایر

فیلمی از : ویلیام‌پیتربلاتی

جن گیر

بکارگردانی : ویلیام‌فریدکین

THE EXORCIST

باشرکت : الن‌برستین ـ ماکس‌فن‌سیدو ـ لی‌جی‌کاب
جیسون‌میلر و لیندابلیر (در نقش ریگان)
محصول کمپانی برادران‌وارنر

تماشای این فیلم برای اشخاص کمتر از ۱۸ سال ممنوع است

«سام پکین پا» شاعر خشونت در سینما، مردیکه قوانین و سنت های کهنه سینما را عوض کرد، بار دیگر سوژه روز خواهد شد چون بزرگترین فیلم او، وسترن وسترنهای امریکا، برای نمایش آماده شده است

از صبح سه شنبه فقط در

سینما کاپری

سینمای ممتاز ۴ ستاره ✱✱✱✱

۷۰ میلیمتری
صدای استریوفونیک ۶ باندی

ویلیام هولدن ـ رابرت‌رایان
ارنست بورگناین ـ ادموندا وبراین در فیلم

این گروه خشن

شاهکار کارگردان بزرگ آمریکا
سام پکین پا

THE WILD BUNCH

باشرکت : بن جانسون ـ وارن‌اوتس

محصول برادران وارنر

پرس توریست
تورهای تابستانی

مدت	مسیر	حرکت	قیمت به تومان
۱۵ روز	لندن	۸ ـ ۲۲ مرداد ۵ ـ ۱۹ شهریور	۶۸۵۰
۱۵ روز	رم ـ لندن	۱۱-۱۸-۲۵ مرداد ۱- ۸- ۱۵- ۲۲- ۲۹ شهریور	۶۹۵۰
۱۵ روز	رم ـ ناپل ـ کاپری ـ سورنتو ـ پاریس ـ لندن	۱۲-۱۹- ۲۴مرداد ۲-۹-۱۶-۲۳شهریور ۶ مهر	۷۵۵۰
۱۸ روز	رم ـ هامبورگ ـ لندن	۸-۲۲ مرداد ۵-۱۹ شهریور ۲ مهر	۸۵۰۰
۲۱ روز	وین ـ مونیخ ـ ژنو ـ رم (ناپل ـ کاپری ـ سورنتو)	۱۷-۳۱ مرداد	۸۹۵۰
۲۲ روز	رم ـ ناپل ـ کاپری ـ سورنتو ـ پاریس ـ لندن	۱۳-۲۰- ۲۷مرداد ۳- ۱۰- ۱۷- ۲۴ و ۳۱ شهریور ۷ مهر	۸۹۹۰
۲۱ روز	رم ـ ناپل ـ کاپری ـ سورنتو ـ مادرید بارسلون ـ لندن	۱۲-۲۶ مرداد ۹-۲۳ شهریور ۶ مهر	۹۳۵۰
۲۸ روز	لندن ـ پاریس ـ آمستردام ـ فرانکفورت رم (ناپل ـ کاپری ـ سورنتو	۷- ۱۴- ۲۱- ۲۸ ۲۸مرداد ۴ شهریور	۱۱۴۵۰
۲۵ روز	لندن ـ اسلو ـ استکهلم ـ کپنهاگ ـ رم	۱۹ مرداد ۲-۱۶شهریور ۲ مهر	۱۱۸۹۰
۲۱ روز	لوس آنجلس ـ واشنگتن ـ نیویورک ـ لندن	۱۱- ۲۵ مرداد ۸- ۲۲ شهریور	۱۱۹۸۰
۲۱ روز	نیویورک ـ واشنگتن ـ سانفرانسیسکو ـ لاس وگاس لوس آنجلس ـ دیسنی لند ـ هالیوود ـ لندن	۱۰-۲۴ مرداد ۷-۲۱ شهریور	۱۴۲۵۰

اقامت درهتلهای درجه یک باصبحانه وگردش
برای رزروجا وکسب اطلاعات بیشتر مستقیما به
آژانس پرس توریست خیابان ایرانشهر چهارراه ثریا
تلفن ۸۳۲۶۰۶ـ۸۳۲۶۰۵ـ۸۲۹۷۷۳ـ ۸۲۴۱۵۷ـ ۸۲۷۹۱۳
مراجعه فرمائید.

شنبه‌ها دنیای ورزش

گوناگون

بقیه از صفحه ۵

سانسور جامعه را کودن وسهل پسند می‌کند

اندیشه‌های تسطیح شده و مداد خام اطلاعاتی بسته بندی شده، نه ملت، نه دولت را به هدف‌های شان می رساند، ما باید این اصل را بپذیریم که روح جامعه بهتر از یک گروه، فکر می کند که معمولا با ضابطه‌های شخصی و معیارهای مردم دگرگون می‌شوند، و تابع مزاج روزانه‌اش، می‌خواهد جامعه را از اندیشه‌های زیان‌اور در امان دارد، این روح، به قیم‌ها نیاز ندارد، همین روح است که می گوید: زندگی کن و بگذار همه زندگی کنند، باید بگذاریم که هنر در این مملکت نوشتن باشد، و اندیشیدن، این چنین، زودتر به آن جا که می خواهیم می رسیم.

بودن یا نبودن سانسور مسئله این است

«حسین طوافچی» دانش اموز سال ششم دبیرستان میگوید:

بجای اظهار نظر درباره سانسور باید از بودن و یا نبودنش حرف زد. وپرسید که آیا وجودسانسوربرای جامعه ماضرورت دارد یا خیر. البته من بانوعی کنترل که مانع اشاعه فساد و نادرستی بشود موافق هستم.

واین کنترل نیز در قانون اساسی ماوجوددارد و قانون حدومرز ازادی افکار و عقاید را مشخص کرده است و دیگر نیاز به این نیست که ما چیزی زاندیرقانون تحت عنوان «سانسور» به ملت تحمیل کنیم و یا در باره چگونگی اجرای ان از مردم نظرخواهی بشود من با وجود هرنوع سانسوری مخالفم و معتقدم اگر درفضائی ازاد عقاید منتشر بشود، مردم انتخاب نهائی را میکنند و فی‌المثل در چنین فضائی، مردم، کتابهای خوب و سالم را کنار نمی گذارند تا به سراغ، نشریات سکسی و مبتذل بروند پس باید بحث را برسودن یا نبودن سانسور استوار کرد.

چگونگی اجرای ان

* «توران کشمیری» دیپلمه میگوید: ازدست اندرکاران سانسور میپرسم چرا ظرف سالهای اخیر مانع چاپ کتابهائی شدند که امروز منتشر میشود و هیچ زیانی نیز متوجه جامعه ما نمیکند. ایا اینان ،خوداحساس شرمساری نمیکنند. با چه ضابطهو دلیلی کتابهای خوب و ارزنده را غیر قابل چاپ تشخیص داده بودند یا همین فیلم «دایره مینا» که یک اثر خوب و اموزنده است، چرا بایستی در توقیف بماند و بعداز سه سال اجازهٔ نمایش بگیرد. اصلا بیائیم بررسی کنیم. وببینیم اینهائی که بعنوان «سانسور» کتابها و فیلم ها و نمایشنامه هارا به توقیف میکشانند خودشان صلاحیت دارند یا خیر؟

* «مصطفی طلاکوب» ۵۶ ساله، کارمند بازنشسته دولت معتقد است: در حال حاضر تعداد زیادی فیلم های سکسی و خلاف عفت عمومی مخفیانه وارد مملکت میشود و در مجالس اعیان و اشراف به نمایش در میاید و مجلات سکسی نیز ازادانه بفروش میرسد، چرا اداره محترم سانسور خودش را به ان راه زده و این جریان های ضد مردمی وضدفرهنگی را از نظر دور می دارد، اما در عوض جلوی انتشار کتابهای خوب و فیلم های ارزنده را میگیرد؟

پارسال مطلع شدم که پس از شیوع وبا در ایران خبرهایش را در مطبوعات سانسور کردند و بالاخره وقتی وبا تلفاتی ببارارود و خبرگزاریهای خارجی خبرش را منتشرکردند، وزارت بهداری تازه به گذشته ها اعتراف کرد. اینها چرا از انتشار حقایق میترسند نکند ترس بخاطر مقام ومنصب خودشان است والله اینجور پنهان کاریها، گرهی ازکاردولت و ملت باز نمی کند و بزرگترین ضررها رابه مملکت وارد میکند.

* «نصرت الله صاحبدل» دانشجو میگوید: اگر قرار است تغییراتی در سانسور فیلم و کتاب ایجاد شود، همان بهتر که این تغییرات متناسب با شرایط اجتماعی ما باشد.

شاید به اشتباه تصور میشود که میشود مردم را از حقایق دور نگهداشت چون بقول معروف همه را برای همیشه نمیتوان فریب داد. اگر جلوی چاپ کتابهای باارزش گرفته بشود، درعوض جا برای انتشار کتابهای زیان اور بازمیشود.

ومردم درگمراهی وبی اطلاعی میمانند و در انصورت بایک جامعهٔ ناآگاه چه کاری میشود کرد. من فکر نمیکنم «سانسور» خدمتی به این عده ادم متفکر میایند پس از سالها زحمت اثری را تالیف و منتشر میکنند و فورا یکنفر یا یک گروه که یک هزارم سواد و شعور این متفکران را ندارند میایند ان اثررا توقیف و یا جمع اوری میکنند به نظر من بایدتاحدودی که قانون تعیین کرده. نشر هرائر واندیشه‌ای ازاد باشد، مسلما کسی که بخواهد ازاین موقعیت سوء استفاده کند زودتراز هم رسوامیشود و مردم به حسابش میرسند...

همانطور که اشاره کردیم، دربارهٔ سانسور با عده‌ای از اندیشمندان و دست اندر کاران فرهنگ و ادب ایران نیز به گفتگو نشسته‌ایم، حاصل نظریات این عده در پی از نظرتان میگذرد.

عامل موثر در ساخت جامعه سالم

ایت‌اله شیخ یحیی نوری میگوید: سانسور دو حالت دارد، حالت اول سانسور مستقیم و عبارت از ان است که انتشار کتاب یا رساله یا هر تالیف دیگری را صراحتا منع میکنند و سانسور غیر مستقیم هم بگونه‌ای است که ناشر را تحت تاثیر قرار میدهند تا از نشر کتاب هایی که احتمالا با ذوق ماموران سانسور تطبیق نمیکند، خودداری کنند در نتیجه، ناشر در مطالعه و چاپ کتاب بقدری محتاطانه و محافظه کارانه عمل میکند که نویسنده و مولف اجبارا نوشته های خود را چند بار میخواند و اصلاح میکند یا بعبارت دیگر نویسنده فکر خودش را بوسیله خودش سانسور میکند.

سانسور در هر حالت به زیان جامعه و به زیان علم و ادب و ایمان و اخلاق و مذهب و تقوی خواهد بود، چرا که سانسور اجازه نمیدهد تا مولف، ازادانه، افکار و اندیشه هایش را به روی کاغذ بیاورد و به بحث و مجادله و گفت و شنود بگذارد.

این بحث و مجادلات و گفت و شنود ها به اعتلای فکر و به ارتقاء معلومات فردی و گروهی جامعه کمک میکند در صورتیکه سانسور کتاب، همانند سد بزرگی در مقابل این افزایش ارتقاء معلومات میایستد و نمیگذارد که مولفین و نویسندگان در مباحثات گوناگون اجتماعی و مذهبی شرکت کنند تا از لابلای این مباحثات، حقایق روشن شود.

هم اکنون کتاب «سیستم حکومت اسلامی» و کتاب «حقوق زن در اسلام و جهان» و یکی دو تالیف دیگر من چاپ نشده است در حالیکه همه مطالب این کتاب ها بر اساس اسناد و مدارک تهیه و تنظیم شده است.

ایت‌اله حاج شیخ یحیی نوری اضافه میکند: بنظر من ازادی بیان و ازادی عقیده و انتقاد سالم و سازنده از عوامل موثر در ساخت یک جامعه سالم و با تقوی است، بهمین سبب معتقدم که سانسور، پرورش افکار و عقاید را محدود میکند و در نتیجه علما و دانشمندان و ادبا و فضلا را به تحقیق و نشر مایوس و ناامید میسازد.

دعوی ازادی و سانسور

اخوان ثالث شاعر سرشناس وپر اوازه ما میگوید: برای کشوری که چهار اسبه بطرف پیشرفت وترقی گام بر میدارد، ودعوی ازادی فرهنگ دارد، بهیچوجه مناسب نیست که بوسیله سانسور اثار شعرا ونویسندگان وخالقان هنری را محدود ومقید سازیم چرا که در یک جامعه پیشرفته، مردم خودشان، سانسورچی عقاید وافکار ورفتار وکردار خودشان هستند واحتیاج به سانسور دیگری از ناحیه فرد دیگری ندارند اخوان ثالث سپس اضافه میکند یک موقعی من سرپرست برنامه جوانان در رادیو بودم بعد از مدتی متوجه شدم که شخص دیگری، کار مرا قبل از پخش سانسور میکند، بلافاصله ناراحت شدم وبه مسئولان رادیو اخطار کردم اگر به من اعتقاد ندارید چرا تهیه یک برنامه را در اختیار من گذاشته اید، بعد از ان، برنامه جوانان بدون هیچگونه کنترل پخش شد وحتی برنامه های دیگری را هم بعهده من گذاشتند اما متقابلا من هم تعهد کردم که مطلبی برخلاف نظر انها در برنامه ها نگنجانم وبه خودم هم قبولانده بودم وقتی در یک دستگاهی کار میکنم نظامات وخواستهای ان دستگاه را مراعات کنم

پس، این افراد جامعه هستند که خودشان میتوانند نظام اجتماعی یک جامعه را در نظر بگیرند وهمگام با ان پیش بروند ودولتها هم باید به افراد جامعه، مخصوصا به مولفان ومحققان وشعرا ونویسندگان وخالقان هنری این ازادی را بدهند که فارغ از هر وحشتی افکار وعقایدشان را منتشر سازند. چون سانسور به پیشرفت علم ودانش وفرهنگ جامعه لطمه میزند

بعلاوه ما که درباره جلوگیری از انتشار صور قبیحه، افترا وتهمت ونشر اکاذیب، قانون ومقررات خاصی داریم چه اشکال دارد که شاعر ونویسنده را که از این ازادی خواست سوء استفاده کند، با حربه قانونی بسراغش برویم نه با سانسور فکر واندیشه...

آزادمنشی آسیب پذیر

عباس پهلوان میگوید:

حکایت سانسور کتاب وفیلم وغیره سر تا ته، قضیه پیمزه ولوسی است به اسم بی سلیقگی، خوش خدمتی وکسب وکاری زشت برای تداوم مستمری ومواجب ماهانه وبدبختانه بدست کسانی انجام میشود که از بابت گذشته شان نادم وپشیمان شده واین خوش خدمتی را مفری برای پاک کردن پرونده الوده خود میدانند وبهمین دلیل به همه وبه هر چیز «مشکوکند» وبا متهم کردن دیگران نان میخورند واز قیچی چنان استفاده نابابی میکنند که فی الواقع صنف محترم خیاط را در استفاده از این وسیله در دوخت ودوز، خجالت زده کرده اند.

سانسور چیان خدمت به مردم ووطن را تنها از کانالی «صلاح» میدانند که خود می پسندند وبگمان انها راهی بغیر از انچه «ارائه» میدهند ناصواب وخیانت امیز است وبهمین دلیل خیال میکنند با قلع وقمع نویسنده وشاعر وفیلمساز بزرگترین «خدمت» را به مام میهن انجام میدهند وعلی القاعده در صف اول خدمتگزاران به الاف والوفی رسیده اند بدون این که متوجه باشند در سال های اخیر با این سرپوش سربی وخفقان چه لطماتی به اجتماع ایران وخلاقیت نویسندگان وشاعران زده وان ازاد منشی دیرینه ایرانی را اسیب پذیر ساخته اند تا جائی که سهمگین ترین عقده ها را در دلها بوجود اورده اند که انفجار ان شاید کینه توزانه وبدور از صداقت وواقعیت واصالت باشد نویسنده وشاعر وفیلمساز باید ازاد باشد که بگوید وبنویسد واگر احیانا مواردی دیده شد که مغایر با قانون اساسی ایران وشئون ملی ومذهبی است این دادستان ودادگستری است که مثل اغلب کشورها باید با صاحب نوشته طرفیت پیدا کند نه اینکه در اتاق در بسته وچند نفر بی اطلاع ومغرض وپرونده ساز... بیگمان خیلی از قلم بدستان مثل خود من قلم را غلاف نکرده ایم ونوشته ایم. نگاه داشته ایم وبالاخره روزی این فرصت بدست خواهد امد که مردم ما این نوشته ها را بخوانند.

اجتماع نباید از نشر ازاد در عقاید بترسد وواهمه کند کما اینکه بسیاری از جوامع بی دریغ تمام افکار واثار را در معرض قضاوت مردم میگذارند تا با برخورد عقاید واراء انها را به اندیشه وتفکر بیشتر علاقمند کنند واز ان نتیجه ای بسود جامعه خود بگیرند.

شعر، باید آزاد باشد

دکتر خسرو فرشید ورد میگوید: از انجایی که مطبوعات یکی از عوامل بقای دموکراسی و حیات معنوی و فرهنگی مملکت هستند و از انجائی که در مقابل مردم و مملکت خودشان مسئول هستند و از انجایی که باید هنر و ادبیات، اقتصاد و سیاست را کنترل کنند تا از اعمال خلاف جلوگیری شود، طبیعی است که بهیچوجه قدرت انرا نخواهند داشت که بدون ازادی این وظیفه سنگین اجتماعی خودشان را انجام بدهند، مخصوصا که ما قانونی داریم که بموجب ان هرگاه نویسنده یا مولفی، مطلبی برخلاف مصالح مملکت نوشت، قابل تعقیب خواهد بود.

بنابراین نه تنها من بلکه همه شعرا و نویسندگان و همه علاقمندان به پیشرفتهای اجتماعی مملکت با سانسور مخالف هستند و انرا باعث رکود فکر و اندیشه میدانند، برداشتن سانسور باعث پیشرفت علم و ادب و پیشرفت های اجتماعی خواهد بود مخصوصا در مورد شعر که معتقدم باید از ازادی کامل برخوردار باشد تا شعر خوب سروده شود.....

*** زمان پنهان کردن اخبار از مردم بسر آمده است چرا که روزنامه شفاهی شایعات هر گونه رویدادی را در کمترین مدت در سراسر کشور باطلاع عموم میرساند.**

*** وجود سانسور به ادبیات زیراکسی مجال بال و پرگرفتن میدهد. و بدیهی است در ادبیات زیراکسی همه پرده ها فرو می ریزد.**

آزادی متناسب با رشد اجتماعی

اما بعضی از نویسندگان و شعرای ما نظرات دیگری هم دارند

اقای ابوالحسن ورزی شاعر گرانمایه میگوید: درست است که مطبوعات رکن چهار مشروطیت هستند و باید از همه ازادی ها برخوردار باشند اما این را هم باید قبول کنیم که این ازادی باید با حفظ اعتبار و حیثیت جامعه صورت بگیرد نه انکه احتمالا با انتقادات ناسالم روبرو شود، چون مطبوعات هر جامعه‌ای باید متناسب با رشد اجتماعی و فرهنگی همان جامعه باشد

اما در مورد کتاب عقیده دارم که باید کاملا ازاد باشد، چون مداخله در باره محتوای کتاب یا نشر کتاب مداخله در فرهنگ و ملیت جامعه ما است و این سانسور کتاب جلوی پیشرفت و نشر فرهنگ مملکت را میگیرد

ابوالحسن ورزی اضافه میکند این صحیح نیست بیهانه جلوگیری از کتاب های مضر جلوی نشر عمومی کتاب را سد کنیم، چون برای دولت ها این فرصت وجود دارد که اجازه دهند کتاب ها منتشر شوند، منتها کتابی را که جامعه نپسندد خودش کنار خواهد زد

سانسور با قیافه‌ای کریه

معینی کرمانشاهی میگوید: وقتی که از ازادی بیان و عقیده صحبت میشود قهرا و جبرا مساله سانسور ازادی ها را در نطفه خفه میکند، بنابراین انجا که ازادی پیش میاید، طبعا سانسور قیافه کریهی پیدا میکند که همه را ناراحت میسازد، ازادی باید اجتماعی باشد و در پناه یک اجتماع ازاد، فرد هم ازاد باشد.

من در باره هنر و ادبیات معتقدم که این ازادی باید بی حد و حصر باشد تا بتواند همه زشتی ها را بخوبی نمایش بدهد چون هر قدر زشتی ها روشن تر شود، زیبایی ها مشخص تر خواهد شد.

اگر یک فیلم، بدترین مناظر، یعنی بی عفتی ها، ظلم و زور ها، ادم کشی ها و زشت خوئی ها را نشان بدهد، بشرط انکه هشیار دهنده باشد، رسالت اجتماعی و هنری خودش را ارایه کرده است، چون پیام فیلم یا هر اثر هنری دیگری نباید بد باشد یا بد را القاء کند.

منوچهر نیستانی میگوید:

بنظر من باید سانسور شدید تر از این هم بشود چرا که در دنیای شعر ما، شعر بدو نامو زون فراوان است و برای جلوگیری از انتشار این اشعار بد باید سانسور وجود داشته باشد تا شعر واقعی بهتر شناخته شود و بهتر ریشه کند.

اما در باره کتاب معتقدم که مولف خودش نوشته خودش را سانسور خواهد کرد بعبارت دیگر نوعی اتوسانسور وجوددارد که به سانسور های دیگر نیاز نیست.

ترس و وحشت از سانسور

علی عباسی تهیه کننده سینمایی میگوید: جامعه ما در عصر حاضر به خلاق گران فکر و اندیشه نیاز دارد نه به خفقان فکر واندیشه، وچون سانسور در راه محدودیت فکر واندیشه بکار گرفته میشود، نمیتواند برای جامعه ما مفید باشد.

من معتقدم که باید هر فکر واندیشه ای این ازادی را داشته باشد، تا بتواند به راحتی در اختیار جامعه قرار گیرد، اگر چه سطح کیفی ان پائین ونازل باشد چرا که شاهکارهای ادب وهنر همیشه از ورای ازادی فکر واندیشه خلق شده اند

پس بدلیل کیفیت نازل هم نمیتوانیم خلاقیت هنری را محدود کنیم

از طرفی باید متوجه باشیم که ما حق نداریم ذوق ها و پندارهای خودمان را در هر زمینه ای به سازندگان اثار هنری تحمیل کنیم واین پیش داوری را داشته باشیم که بگوییم هر چه بنظر ما ناسالم وغیر قابل انتشار است، هر چه که بنظر ما در سطح کیفی پایین قرار گرفته یا بنظر ما ناپسند است از لحاظ هنری هم همان حالت را داشته باشد وجامعه هم همان را در بست وچشم بسته قبول کند.

اصولا هیولای سانسور در خود سانسور نیست بلکه این هیولاکه قبل ازسانسورقرار گرفته است ترس ووحشت از سانسور است که خالق اثار هنری را بسوی کارهای روتینی ویکنواخت میکشاند ونمیگذارد که دریچه های فکری شان را در یک افق باز به نمایش بگذارند همین ترس از سانسور سبب میشود که مولف ونویسنده هم خودشان «درجا» بزنند مبادا که پشت درهای سانسور متوقفشان سازند.

چرا قصه های ما یک نواخت شده چرا اثار هنری وادبی ما حالت خشک وجامد پیدا کرده همه بدلیل ان است که مولف ونویسنده را وحشت سانسور تسخیر واحاطه کرده است.

به ما میگویند که در فیلم واثار خودتان فرضا از یک طبیب انتقاد نکنید چرا که جامعه پزشکان را ناراحت میکند، این مطلب صحیح نیست چون ما اطباء وپزشکان وظیفه نشناس را به انتقاد میگیریم این انتقاد برای بالا نگهداشتن حرمت سایر پزشکان و دست اندرکاران طبابت صورت میگیرد بنا بر این پزشکان هم باید بخاطر از لکه دار شدن اعتبارشان به ما اجازه بدهند، ما را یاری کنند تا کارهای خلاف بعضی از همکارانشان را اشکار سازیم چون این کارها در سایر زمینه های اجتماعی هم صورت میگیرد، بنابراین چه تفاوتی بین یک پزشک یا یک استاد دانشگاه یا وکیل ووزیر وسناتور میتواند باشد که انتقاد از انها را می پسندیم ولی انتقاد از کارهای بعضی از پزشکان را منع میکنیم؟!!

جامعه، سانسور را نمی پسندد

رضا نورسته فر فیلمساز وتهیه کننده میگوید: همانطور که در همه ممالک صنعتی مرسوم هست، ما بعنوان یک مصرف کننده در تمام مدت عمرمان یک کالای مخصوصی را مصرف میکنیم بدون انکه به کالاهای دیگر هم چشم بیاندازیم وارزش های مادی ومعنوی اش را ارزیابی کنیم.

من در چند سال اخیر بعنوان یک مصرف کننده روزنامه دیگری را میخواندم ولی امروز متوجه شدم که مطالب اطلاعات واقعا خواندنی واموزنده وفوق العاده موثر است این نمایانگر ان است که اطلاعات راهی تازه را پیش گرفته که انجام خواستهای درونی فردای جامعه ما هست، یکی از خواستهای جامعه ما لغو مقررات سانسور است، در این شک نیست که سینمای ما دردها وبیماری های فراوان وگوناگونی دارد اما در راس همه انها، بیماری سانسور قرار گرفته است که همه کار وتلاش فیلمسازان وتهیه کنندگان را به هدر میدهد، من معتقدم سانسور به شکل فعلی بهیچوجه شایسته وزیبنده نیست. انها میتوانند به ما بگویند از چه چیزهایی پرهیز کنید اما نباید بگویند، چه کارهایی را انجام بدهید، ومطمئن باشند که ما از هر انچه که پرهیز کردنی است، حذر خواهیم کرد. به ما ازادی بدهند که هر چه میخواهیم بگوئیم نه انکه بگویند فلان حرف را بزنید، ما قبول داریم که حرف زدن در بعضی از مسائل اجتماعی تولید اشکال میکند، ما میدانیم که حق نداریم درباره روسای دول دوست، حرف نسنجیده ای بزنیم واین را هم قبول میکنیم اما توقع نداریم که همه کارهای ما را سانسور کنند و دست و بال ما را ببندند..

نمایشگاه

* آثار نقاشی عبدالله عامری
مهرشاه ـ خیابان آپادانا ـ نبش نوبخت (۹ تا ۱۲ و ۱۶ تا ۲۰)
* آثار نقاشان ایرانی و آمریکائی
نگارخانه، فصل ها و یادها ـ تخت طاووس میر عماد ـ خیابان یازدهم ـ پلاک ۲۶ (۱۰ تا ۹)
* آثاری از نقاشان ایرانی وآمریکائی
فصل ها و یادها ـ تخت طاووس ـ میرعماد ـ خیابان یازدهم پلاک ۲۶ (۱۰تا ۲۰)
* نقاشی های انوشه محسنی
سیحون ـ عباس آباد ـ خیابان وزراء ـ خیابان چهارم (۱۰ تا ۱۳ و ۱۶ تا ۲۰)
* عکس هائی از آثار تاریخی ایران
انجمن سینمای جوانان ایران ـ خیابان پهلوی
سه راه آریامهر ـ بوعلی شماره ۴ (۱۷ تا ۲۰)
* آثاری از نقاشی های علی اکبر صفائیان، اسماعیل مرضائی، جلالی سوسن آبادی و بهرام عالیوندی
انتشارات اگاه ـ شاهرضا ـ روبروی دانشگاه تهران (۹ تا ۱۹)
* آثار نقاشان و طراحان شیراز
نگارخانه تخت جمشید ـ خیابان تخت جمشید ـ نبش بندر پهلوی (۹ تا ۱۲ و ۱۶ تا ۲۰)

تئاتر

* مضرات دخانیات ـ حودکشی
اثر: آنتوان چخوف
کارگردان: حمید لیقوانی
خانه نمایش (۲) ـ اداره برنامه های تئاتر ـ (ساعت ۲۰)
* تحویلدار
بکارگردانی پرویز بشر دوست ـ خانه نمایش (۱) اداره برنامه های تئاتر (ساعت ۲۰)

موزه

* هنرهای تزئینی
بلوار کریمخان زند ـ (۹تا۱۶و۱۵تا۲۰)
* سلسله پهلوی
خیابان پهلوی ـ کاخ مرمر ـ (۹تا۱۶)
* خزانه جواهرات سلطنتی
بانک مرکزی ـ (۱۵/۳۰تا۱۸)
* موزه هنرهای معاصر
سنت وهویت معماری فنلاند
امیرآباد ـ پارک فرح ـ (۱۱تا۲۰)
* ایران باستان
خیابان قوام السلطنه ـ ۹۱تا۱۳ و ۱۵تا۱۸)
* شهید آریامهر
میدان شهید ـ (۹تا۱۶)
* کاخ گلستان
میدان ارک ـ (۹تا۱۲ و ۱۵تا۱۷)
* هنرهای ملی
میدان بهارستان ـ (۹تا۱۶)
* فرش
امیرآباد شمالی ـ جنب پارک فرح ـ (۱۰تا۱۸) باستثناء روزهای شنبه

کجا برویم

فال فردای شما

• فروردین: بحث و مجادله‌ای که در محیط خانوادگی بوجود آمده است، اگر خاتمه نیابد دورنمای ناخوشایندی خواهد داشت.

• اردیبهشت: برای ابراز علاقه و صمیمیت بیشتر باز هم صبر کنید، هنوز زمان ان فرا نرسیده است

• خرداد: اگر مجرد هستید در مورد تصمیمی که برای ازدواج گرفته‌اید، تجدید نظر خواهید کرد

• تیر: در کار و مسئولیتی که برعهده دارید به موفقیت های چشمگیری نائل میشوید.

• مرداد: اختلافات احتمالی که با بعضی ها دارید برطرف میشود و روزهای بهتری فرا میرسد.

• شهریور: ملاقاتهای کم و بیش مهمی خواهید داشت و یکی از این ملاقاتها برای شما سرنوشت ساز میشود.

• مهر: فرصت مناسبی است که اختلاف سلیقه خود را با «او» از میان بردارید و تجدید عهد ببندید.

• آبان: متاهلین باید مراقب باشند که در اختلافهای زناشوئی از کاه کوه نسازند.

• آذر: در کانون خانواده موجبات بیشتری برای آسایش و آرامش شما فراهم میشود، بیشتر مطالعه کنید.

• دی: در مسائل عشقی نه آنقدر واله و شیدا باشید که عقل خود را گم کنید نه آنقدر خونسرد که به بی تفاوتی متهم شوید.

• بهمن: اگر قصد سفر یا اجرای نقشه‌ای را دارید سعی کنید که همه چیز را از پیش تدارک به بینید.

• اسفند: از فشار کار زیاد گله مند هستید اما موفقیت های آتی را در نظر داشته باشید.

جدول

ویژه ۹۹۸۰ — ۱۲۳۰۱ عادی

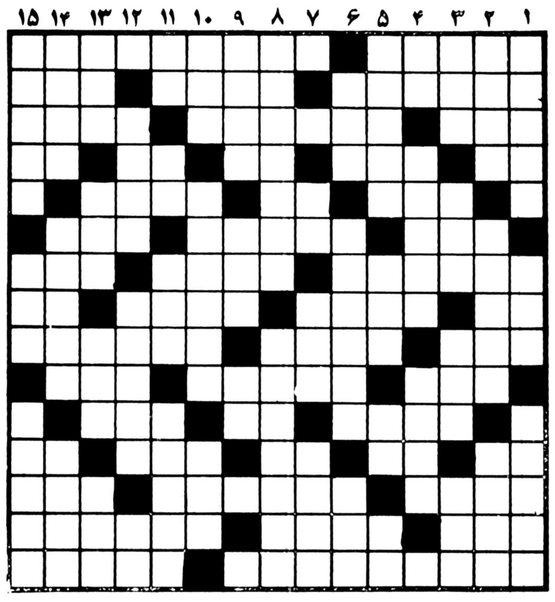

افقی: ویژه

۱ ـ لباس حاجیان در مناسک حج ـ اثری از اندره مالرو
۲ ـ کشوری که در قدیم «گل» نام داشت ـ از بحر های معروف ـ اولین زن
۳ ـ خرد و کوچک ـ ذکاوتش زیاد است ـ ازگیاهان خورشی
۴ ـ دریا ـ ازمیوه های گرمسیری ـ یادداشت ـ دو سوی رودخانه را به یکدیگر وصل می کند ـ واحدی در وزن
۵ ـ مایعی که زود می برد ـ بکشید تا بیاید ـ گاهی دل به آن می زنند!
۶ ـ دردل حاشیه قرار دارد ـ در آغاز پنرب نام داشت ـ گروه مردم
۷ ـ برای مرد تجربه می اورد ـ اثری از زولا ـ مباهات
۸ ـ لخت و برهنه ـ واحدیست در پول ـ کیسه زر ـ سوره‌ای در قران مجید
۹ ـ عملی در حساب ـ اینه ـ ملخ دریائی
۱۰ ـ بازگشت ـ شبه جزیره‌ای در جنوب سیبری ـ از مصنوعیس در شستشو استفاده می کنند
۱۱ ـ زور گو هم هست ـ مهره ای درشطرنج ـ علاقه والفت
۱۲ ـ حرفی در زبان موسیقی ـ منقار ـ ابر رقیق ـ آسانی ـ بالان چهار پا
۱۳ ـ تن پوش ـ ازحیوانات غول پیکر دریائی ـ آذری مادرش را گوید
۱۴ ـ شهری در مازندران ـ ازکرات آسمانی ـ جسمی است سفید و درخشان شبیه نمک کوبیده که در تاریکی مثل چراغ میدرخشد و هزار برابر طلا ارزش دارد
۱۵ ـ از سیاستمداران عرصه سیاست جهان ـ از موسیقی دانان دوره ساسانیان.

عمودی: ویژه

۱ ـ حرفی است برای تشویق ـ اشفتگی اوضاع ـ اختیار بدنش دست خودش نیست
۲ ـ گردآگرد خانه ـ اگر صاحب سخن را بر سر حرف اورد چه عجب ـ بدر باشد
۳ ـ بناو گلکار ـ بدر در زبان ترکی ـ خمیدگی و پیچیدگی ـ مرد بزرگ و خود پسند
۴ ـ وقت و لحظه ـ گریزان است ـ نوعی رقص خارجی
۵ ـ نوشیده و بنهان ـ جرک ـ در تیم فوتبال بازی می کند ـ زوبین کوتاه
۶ ـ حسم جران است ـ اکنون خیلی آسان بین زن و شوهر ها بدید می اید ـ عقاید
۷ ـ خانه وده ـ شهری در ایران ـ محل سیر و گشت
۸ ـ گدا را گویند ـ بخت واقبال یارش نبوده
۹ ـ پیامبری ـ خالص ـ همه فرمانها از انجاست
۱۰ ـ جانوران بیابانی ـ ازنشانه های خستگی است ـ غرور و خود بسندی
۱۱ ـ بدی و فساد ـ اثری از ماتیسن ـ زمانی یفه‌ای بود ـ اولین جائی که نوبت در ان رعایت شد!
۱۲ ـ هم صحبت ـ نوعی کوزه در خوزستان ـ بلی به زبان خارجی
۱۳ ـ دریا ـ حرفی در زبان فارسی ـ خسک ـ جوسهای ریز بدن
۱۴ ـ رل بدست دارد اما هنرپیشه نیست ـ به خطاکار می کنند! ـ ازجهات اربعه
۱۵ ـ یکی ازنثرازدی نویسان فرانسوی ـ به گرو گذاردن ـ انچه مطابق ذوق و سلیقه روز باشد.

افقی: عادی

۱ ـ دریای رو به مرگ ـ ازحیواناتیکه دانه کس بی ازاد را میخورد
۲ ـ مرد خوبی است ـ مایع آنسین ـ جای اسودگی خیال
۳ ـ سافه خسک شده گندم ـ اگر مگسان گرد شیرینی نباشند نیکوست ـ زین ساز
۴ ـ رها سده ـ زمانی پایتخت هنر بود ـ دریا ـ یک نفس به سیگار ـ صورت
۵ ـ بدر بزرگ ـ حرف صریح ـ هرکس به نوعیش معتقد است
۶ ـ گاهی در آستین بروزش می یابد ـ فراهم سده ـ اهنگی در موسیقی
۷ ـ درعسق بال و پر می سوزاند ـ کال است ـ سن وسالی ازاوگذسته
۸ ـ طلایه اعداد ـ اثری از زولا ـ از مدرسین است ـ فاصله را میرساند
۹ ـ طبل بزرگ ـ جوان باشد ـ سخنان بی سرونه!
۱۰ ـ گاهی جای سانه را میگیرد ـ سر بر ان برای استراحت می نهند ـ فرض
۱۱ ـ از سازهای بادی ـ شراب فرنگی ـ دهان
۱۲ ـ دریای عرب ـ سفید در لفظ ترکی ـ رفع تشنگی می کند ـ دانه کس بی ازار ـ بلی به زبان ایتالیائی
۱۳ ـ ازانواع قمار است ـ حتما پیراسته هم هست ـ دوشیزه خانم اروبائی
۱۴ ـ چین سکن ـ بدل شده ـ بلند آوازه و معروف
۱۵ ـ کوهی در ایران ـ کمیاب و بی همتا

عمودی: عادی

۱ ـ رنج دیده وسختی کشیده ـ خالی در ورق ـ مکر و حیله‌ای در کارش نیست
۲ ـ واحدیست در پول ـ سوار کار بر آن نسسته ـ موزیک عزا
۳ ـ دکان کنار خیابان ـ در دریا می جنگد ـ اضافه یار ـ رنگ بی جلا
۴ ـ مادر عرب ـ خراب شده ـ خانه
۵ ـ غاصب مسهور تاریخ ـ خالص ـ بهانه گیر مرتب می زند ـ ضمیر جمع
۶ ـ بست و حقیر ـ فلزیست ـ فرزند عرب
۷ ـ عرق نیسکر ـ از رقصهای‌قدیمی اروپا ـ برنده ایست شناگر
۸ ـ از کسورهای اروبائی ـ میوه ای در تابستان
۹ ـ نفسه کش ـ صدای بلند ـ واحد پول ژاپن
۱۰ ـ از کسور های پر جمعیت جهان ـ از اوبدخلقی نتوان دید ـ در دل حاشیه جای دارد
۱۱ ـ ضربه با سر در فوتبال ـ انباسته ـ با همه بدبوئی خاصیت زیادی دارد ـ برپست استران توان دید
۱۲ ـ فرمان کستی ـ از وسایل ارتباط است ـ ضمیر جمع
۱۳ ـ پسوند مانند ـ در کندو بجوئید ـ حبس رامی خورند و در میروند ـ کمک و یاری
۱۴ ـ سرشماری ـ قسمتی از لباس ـ در یکجا بند نمی شود
۱۵ ـ درد کشیده ـ راه ارتباط مادر و جنین ـ جناحی در جنگ.

حل جدول های شماره قبل

عروسی ۱۴۹ ریال
فیلمبرداری رنگی ♡ تشریفات بی‌نظیر استقبال ♡ دیسکوته استریولونیت ♡ سالن‌های مجلل ♡ (همگی مجانی) ♡ تلفن ۳۷۳۷۳۶ سلف‌سرویس گل

۲۰ سال سابقه وتجربه پشتوانه کارخانجات صنعتی،
اسپید
اسپید سازنده جدیدترین سرویس غذاخوری وظروف بیمارستانی استنلس استیل و ظرفشوئی (سینک) از فولاد ضدزنگ استنلس استیل.
* انواع ظروف غذاخوری و ظرفشوئی استنلس اسپید درمقابل انواع ترشی، مواد غذائی و ترکیبات شیمیائی هرگز کدر وسیاه نمیشود و این برتری مطلق محصولات اسپید است برانواع مشابه.
* ظروف وظرفشوئی استنلس اسپید دارای آلیاژ مخصوص کرم ونیکل بعیار ۱۸ و ۸ میباشد بهمین دلیل درردیف مرغوبترین استاندارد بین المللی قرار دارد.
"محصولات اسپید، برای زندگی شیک ومدرن امروز"
از فروشگاه ونمایشگاه مرکزی درخیابان تخت جمشید بین روزولت و بهار شماره ۱/۴۴۱ دیدن فرمائید.
فروشگاه‌های معتبر تهران وشهرستانها برای دادن سفارشات با تلفن ۴-۸۲۱۰۵۱ تماس حاصل نمایند.
برویاکاند

شنبه ها دنیای ورزش

تلویزیون

توجه: برنامه های زیر از سوی رادیو تلویزیون در اختیار ما قرار گرفته و روزنامه اطلاعات هیچگونه مسئولیتی در خصوص تغییرات احتمالی برنامه‌ها ندارد

شنبه

سیمای ایران

۱۸- اخبار
۱۸.۰۵- کودکان
۱۹- در استان ما
۱۹.۱۵- اصل نهم انقلاب
۱۹.۲۵- خانواده
۱۹.۵۵- میان پرده
۲۰- مسابقه از هامون تا ارس
۲۰.۳۰- اخبار
۲۱.۱۵- صمیمانه
۲۱.۳۰- دستها و نقشها
۲۲- کتاب برای همه
۲۲.۱۰- جستجو

تلویزیون دوم

۱۹:۰۰ اخبار
۱۹:۱۰ کارتون
۱۹:۲۰ فیلم مستند
۲۰:۳۰ اینسو و آنسوی زمان
۲۱:۳۰ اخبار
۲۲:۰۰ فستیوال فیلمهای کلاسیک: تضاد. کارگردان: کورتیس برنهارت

تلویزیون بین المللی

۱۸/۰۰ اسلاید و موزیک
۱۸/۳۰ اخبار
۱۸/۵۵ معرفی برنامه ها
۱۹/۰۰ جوسی و پوسی کت
۱۹/۲۵ کابوی ها
۱۹/۵۰ جین ایر
۲۰/۱۳ اوقات خوش
۲۱/۱۰ بازنایی جوئز
۲۲/۰۰ اخبار
۲۲/۱۵ فیلم سینمائی «ونگالی» باشرکت جان باری مور

یکشنبه

سیمای ایران

۱۸:۰۰ اخبار
۱۸:۰۵ کودکان
قصه ما راست بود
بالهای کاغذی
۱۹:۰۰ در استان ما
۱۹:۱۵ یوگا برای همه
۱۹:۲۵ جیمز استوارت
۱۹:۵۵ میان پرده
۲۰:۰۰ دانش
۲۰:۳۰ اخبار+اخبار ورزشی
۲۱:۱۵ صمیمانه
۲۱:۳۰ زندگی شیرین
۲۲:۰۰ ترانه های ایرانی
۲۱:۱۵ فیلم سینمائی - تابستان گرم و طولانی

تلویزیون دوم

۱۹:۰۰ اخبار
۱۹:۱۰ کارتون
۱۹:۳۰ فصل جشنواره ها - فستیوال بایر و شا قسمت دوم
۲۰:۳۰ دوست مشترک ما
۲۱:۳۰ اخبار
۲۲:۰۰ اروپا در قرن بیستم «آخرین قسمت»
در پایان تاتر:

تلویزیون بین المللی

۱۸/۰۰ اسلاید و موزیک
۱۸/۳۰ اخبار
۱۸/۵۵ معرفی برنامه ها
۱۹/۰۰ بانانا اسپلیتز
۱۹/۲۵ زورو
۱۹/۵۰ خانواده‌ای در جنگ مردخانه
۲۰/۴۳ چیس
۲۱/۱۰ اخبار
۲۲/۰۰ فیلم سینمائی «سیصدمین تعطیل هفته» با شرکت میشل جولان

گفت و شنودی با «پوران» خواننده معروف

خواننده‌های کاباره‌ای فقط به پول می‌اندیشند

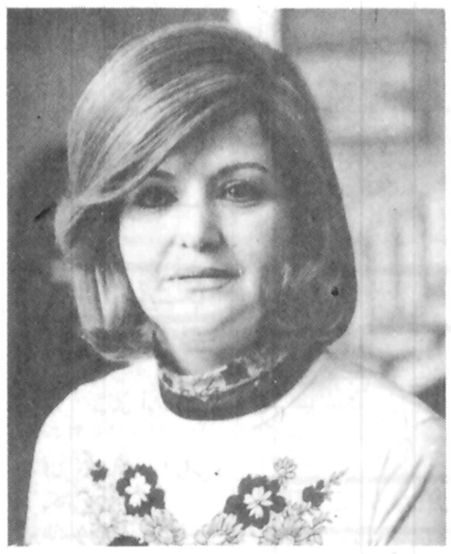

«پوران» از جمله خوانندگانی است که برای دو نسل آواز خوانده است و پس از گذشت سالیان دراز هنوز قدرت صدایش را حفظ کرده است. ترانه «گل اومد، بهاراومد» او هنوز تازه و شنیدنی است و ترانه های جدیدش نیز در میان مردم طرفداران بسیار دارد. «پوران» علیرغم شهرتی که در این سالها کسب کرده، هرگز راجع به دیگر آوازه خوانها به داوری ننشسته است، اما این بار که فرصتی دست داده تا با او به گفتگو بنشینیم، از عده‌ای «خواننده نما» که به اقتضای شهرت کاذب شان حدود حرمت خوانندگان خوب آوازهای اصیل ایرانی را نگه نمی دارند و سعی دارند از این طریق شهرتی برای خود دست و پا کنند، بشدت انتقاد کرده است. حرفهای پوران در پاسخ پرسش هائی که با او مطرح کرده‌ایم در پی می اید:

مدتی است، خوانندگان امروز آوازهای خوب و اصیل ایرانی در قلب مردم جا گرفته اند و این موفقیت گویا به مذاق گروهی خواننده نما سازگار نیامده و انها را به انتقاد بیجا از آوازه خوانان خوب واداشته است. راحت تر بگویم، موفقیت های «پریسا»ی جوان و زحمتکش که سالهای زیادی را صرف آموختن اصول موسیقی ایرانی کرده، عده‌ای را رنجانده است و این عده که به زور پول و پارتی و غمزه درامد از راههای گوناگون «خواننده واقعی»! هستند و حق دارند از «پریسا» انتقاد کنند.

مثلا چندی پیش «ستار» که یکی از همین خوانندگان کاباره‌ای است ادعا کرده بود که چون «پریسا» را به کاباره راه نمی دهند او در کاباره آواز نمی خواند «ستار» و امثال او باید بدانند که این پریسا ها هستند که قدم به کاباره نمی گذارند نه اینکه راه «کاباره» برانها بسته باشد. از «ستار» میپرسم:

جنابعالی که به «پریسا» ایراد میگیری، موسیقی را در کدام مکتب یاد گرفته‌ای. مگر نه این است که با تقلید از صدای این و آن برای خودت شهرت کاذبی دست و پا کرده‌ای و حالا هم در کاباره ها به لطف این شهرت کاذب تجارت می کنی؟

«پوران» ضمن تاختن به «هایده» خواننده که اخیرا در مقام انتقاد از «پریسا» برامده است می گوید: زمانی که «حمیرا» با سبکی تازه وارد میدان هنر خوانندگی شد، «هایده» به تقلید از او پرداخت و بدون اینکه زحمتی بخود راه بدهد فقط از طریق تقلید آوازهای حمیرا خود را در جرگه آوازه خوانها قرار داد و بعد هم راهی کاباره ها شد و به جمع اوری مال و ثروت پرداخت.

هیچکس از «هایده» و امثال او نمی پرسد که چرا، فقط بفکر پول دراوردن هستند، اما این دلیل نمی شود که هایده ها بخودشان اجازه بدهند که از «پریسا» ایراد بگیرند.

«پوران» می افزاید: انتقاد بعضی از خوانندگان قدیمی و حرفه‌ای از «پریسا» را باید ناشی از حسادتی دانست که گریبان آنها را گرفته است. آیا بهتر نیست اینها، با انتقاد های بیجا و دور از منطق خودشان باعث دلسردی «پریسا» نشوند؟

پوران در باره خودش می گوید: واقعیت این است که نه در گذشته و نه حال، هیچوقت سعی نکرده‌ام خوانندگی‌ام را وسیله پول اندوزی قرار بدهم و در واقع خوانندگی را بخاطر عشقی که به اینکار داشتم دنبال کرده‌ام و هنوز هم بخاطر دلم می خوانم.

پوران در باره اهنگهای تازه‌اش می گوید: غیر از «همصدا» که از ساخته های ناصر چشم آذر است و عید پخش شد در پائیز آینده نیز آهنگ تازه‌ای عرضه خواهم کرد. من برای رسیدگی به امور تحصیلی فرزندم گاهی به امریکا می روم، اما هرگز در خارج از کشور برنامه اجرا نمی کنم.

در لوس آنجلس، یک گزارشگر روزنامه مرا با «باربارا استرایسند» مقایسه کرده بود و باید بگویم این خانم پیش از اینکه شباهتی به من و نوع خوانندگی من داشته باشد، مثل «هایده» است.

طالع نحس

دو سال پیش بعد از موفقیت فیلم جن گیر فیلمی ساخته شد بنام «طالع نحس» در همان زمینه و روال که باز هم بگونه «جن گیر» با موفقیت تجاری بسیاری روبرو شد. فیلم «طالع نحس» را ریچارد دافر کارگردانی کرده بود و در ان «گریگوری پک»، ولی رمیک بازی داشتند. در فیلم طالع نحس و جن گیر (تماشاچیان ایرانی فیلم طالع نحس را زودتر از فیلم «جن گیر» دیده‌اند) هسته‌ی مرکزی داستان بچه‌ای بود که بقولی شیطان در روحش حلول می کرد و مایه‌ی وحشت و اضطراب مردم می شد و در واقع شیطان داستان کودک خرد سالی بود که عده‌ی زیادی را بکشتن می داد

با ساختن این فیلمها ثابت شد که از چهره‌ی معصوم کودکان نیز میتوان در سینما وحشت آفرید و این چهره‌ها را بصورت چهره های نفرت انگیزی ترسیم کرد. خلاصه با موفقیت تجاری دو فیلم فوق تهیه‌ی فیلمهای «جن گیری» ادامه پیدا کرد و فیلم «جن گیر» ۲ و طالع نحس ۲ ساخته شد. فیلم جن گیر ۲ با نام «کافر» بکارگردانی جان بورمن و با شرکت ریچارد برتون چندی پیش در سینماهای امریکا، انگلیس و ایتالیا بروی پرده امد.

اما فیلم طالع نحس ۲ هنوز بروی پرده‌ی سینماهای کشور های خارج نیامده است و اخیرا امادە‌ی نمایش شده است. در فیلم طالع نحس ۲ ویلیام هولدن، لی گرانت و جوناتان اسکات تایلور بازی دارند. فیلم را «دان تایلور» کارگردانی کرده است.

در ضمن گفتنی است که بعد از چهار سال سرانجام در این هفته فیلم معروف جن گیر در سینماهای تهران بنمایش در خواهد امد و نکته جالب اینجاست که فیلم طالع نحس که بعداز جن گیر ساخته شده سال پیش درتهران بنمایش درامد.

امشب ساعت ۲۲ تلویزیون ۲

تضاد

باارسال نامه‌ای «کاترین وریچارد» که ۵ سال است باهم ازدواج کرده‌اند به خانه‌ای دعوت میشوند که پنجمین سالگرد ازدواجشان را در آن خانه جشن بگیرند. کاترین و ریچارد این نامه را دریافت میدارند و تصمیم قطعی میگیرند که در آن ضیافت شرکت کنند. کاترین و ریچارد برخلاف تصور همه دوستان نزدیکشان که فکر میکنند زندگی خوبی دارند که همیشه به خوشبخت بودن تظاهر کرده‌اند زندگی جهنمی دارند و همیشه با هم اختلاف دارند. علت اختلاف این دو «اولین» خواهر کاترین است که ریچارد عاشق اوست و.....

«کورتیس برنهارت» کارگردان فیلم «تضاد» که قبلا نیز از وی فیلم های «دیواربلند» و «گپی زا» نزادیده ایم، اصلا آلمانی دیده‌ایم، وی تحصیلاتش را در فرانکفورت گذرانیده است و سپس در تئاتر برلین بعنوان بازیگر وتهیه کننده فعالیت کرده است «کورتیس برنهارت» ازسال ۱۹۴۰ کارش را بعنوان کارگردان در استودیوی برادران وارنر اغاز کرده است که تابحال فیلمهای بسیاری را ساخته است. وی یک کارگردان متوسط است. ازجمله فیلمهای وی میتوان از «تونل» «زنی باموهای قرمز» «بچه یک میلیون دلاری» و «ملودی ناتمام» نام برد

نگاهی به نمایشنامه های چهارمین جشنواره‌ی تئاتر خانه‌ی جوانان

چه کسانی این نمایشها را تائید کرده‌اند؟

احمد ارمون

در ادامه چهارمین جشنواره تئاتر خانه های جوانان که در «ساری» جریان دارد، گروه شبستر نمایش «خانم بازرس» را بروی صحنه آوردند.

متاسفانه نمایش خانم بازرس مسئله مهمی نبود که قابل طرح باشد و اگر هم بود نه در حد یک متن تئاتری.

«بمبک» از گروه تئاتر خانه جوانان خرمشهر اجرای بعد این جشنواره بود بگفته کارگردان نمایشنامه یک واقعه حقیقی بود.

اما از آنجا که هر واقعه‌ای نمی تواند، در تئاتر مطرح باشد. از این رو «بمبک» هم با آن شکل سطحی نمایشی خود نتوانست تئاتر باشد هرچه بود تصاویری بهم چسبیده از یک ماجرا بود. ماجرائی هرچند ناگواراما هیچ رابطه‌ای با تئاتر نداشت.

شروین (عروس) اجرای دیگری بود از گروه مهاباد.

در متن شروین می بینیم که پسر بخاطر اینکه پدر روزگاری قاتل بوده زن نمی دهند اگر این متن را که بسیار ساده هم نوشته شده بود بخواهیم به عنوان یک متن تئاتری بپذیریم در مورد نمایش هائی چون «خانم بازرس» دلو... چند تائی دیگر بی انصافی کرده‌ایم و این مسئله پیش کشیده میشود که اساسا چه کسی این متن را برای اجراء تائید کرده است. اگر مسئله اموزشی است پس چرا از همان اول راه راست را به نو آموز یاد نمیدهیم.

این جاست که باید بگوئیم اینطوری ما به این جماعت مستعد در فراگیری فنون تئاتر هیچ چیز یاد نخواهیم داد.

متن ضعیف «شروین» با همه فشاری که بازیگران بخود آوردند چهره نکرد و این سئوال را پیش آورد که اینطوری نمیشود تماشاگر جوان را که میرود اندک اندک با فرهنگ درست تئاتر آشنا شود گول زد.

«توی این شهر کوچک» نوشته «صادق عاشورپور» از همدان از جمله کارهای خوبی بود که دراین جشنواره رخ نمود. عاشور پور در نمایشنامه توی این شهر کوچک خواست بگوید که انسان‌ها هنوز اسیر فاصله طبقاتی هستند و روی این اصل گه گاه آدمی براثر فشار زیاد طغیان می کند.

همانطور که در اجراهم دیدیم - این موضوع توسط عوامل بازی کاملا به تماشاچی القاء شد. البته ناگفته نماند در بازیها گهگاه معایبی هم دیده میشد که در تحلیل ملی از همه نمایشنامه‌ها دراین جشنواره از آن‌ها هم یاد خواهیم کرد.

«ییلاق» کار زنجانی‌ها هم بی شباهت به کارکرمانشاهی ها نبود.

طراحان

سنوان «بیرکریم» که قصد به یاکردن شورشی را در کشورش در قاره افریقا دارد با عملیات «زهره سین جار» دختر ریاست جمهوری مواجه میشود و درنتیجه باشکست روبرو شده و از کشورش فراری میشود. زهره‌ی سین جار که دریافته است سنوان کریم در پاریس بسر میبرد ازسازمان پروپ کنترل میخواهد که کریم را یافته واورا برای محاکمه به کشورش بازگرداندو...

***

مجموعه‌ی جستجو همیشه از داستانهای خوبی برخورداراست و دران کمتر حادثه و ماجرانقش اساسی دارد و بیشتر هیجان داستانهای این مجموعه را رابطه‌ی کاراکترها ودرگیریهای شخصیت ها ایجاد میکند. مایکل کانی کارگردان ماجرای امشب این مجموعه که طراحان نام دارد یکی از کارگردانان خوب تلویزیون است و جایزه «امی» (اسکار تلویزیونی) را یکبار بخاطرفیلم وسترن «اعلام شده» گرفته است در ماجرای امشب جستجو دوگ مک کلوری برجس مردیت بازی دارند.

دستها و نقشها

در برنامه‌ی امشب «دستها و نقشها» که ساعت ۲۱/۳۰ دقیقه از تلویزیون یک پخش میشود. درباره‌ی کشف فلز وشناخت مس توسط بشر صحبت میشود.

کارهای فلزی از زمان کشف فلز بعنوان ماده‌ای قابل استفاده شروع میشود و با شناخت مس که اشکالاتی از جمله نرم بودن دارد بشر توانست الیاژی بوجود اورد بنام برنز. این الیاژ از مخلوط کردن قلع با مس بوجود امد که بسیار محکم بود از جمله اثاری که از مفرغ بجای مانده میتوان از اثار لرستان وتپه سیلک کاسان نام برد. از جمله وسائل فلزی میتوان از جام حسنلو وجام مارلیک نام برد.

که پیشرفت فوق‌العاده این صنعت را در کارفلز وقلمزنی نشان میدهد.

دردوران ساسانیان این هنربی نهایت پیشرفت نمود. اسلام بانگرش تازه‌اش تاثیر بسزایی درروند این هنر داشت.

مجری و محقق برنامه‌ی دستها و نقشها شکرالله منظور است.

آگهی پذیرش دانشجو

دانشجویانی که مایلند در رشته کامپیوتر فعالیت نمایند می‌توانند جهت گذراندن دوره‌های عملی کامپیوتر که در تاریخ ۳۷/۵/۱۰ شروع خواهد شد بمرکز آموزش علوم کامپیوتری نیک مراجعه و ثبت نام نمایند

خیابان پهلوی چهار راه امیراکرم ساختمان کوروش مراجعه نمایند

تلفن: ۶۶۴۱۲۳ و ۶۴۹۲۵۸

شنبه‌ها دنیای ورزش

کانون پرورش فکری کودکان و نوجوانان دعوت بهمکاری

از خانمهای داوطلب شغل کتابداری درکتابخانه های کودک جنوب شهرتهران که واجدشرایط عمومی استخدام باشند دعوت میکند جهت مصاحبه استخدامی از ساعت ۸ الی ۱۲ صبح روز دوشنبه نهم مردادماه جاری بساختمان شماره ۳ کانون واقع درخیابان تخت طاوس بین کوه نورودریای نور اطاق شماره ۲۴ مراجعه فرمایند.

درشماره اخیر مجله اطلاعات

دختران و پسران

گفتگوی خبرنگاران ما با منتخبین صدها نفر از دانش آموزان ممتاز کشور

سرگذشت نوجوانانی که دراثر یک اشتباه خانه و کاشانه خود را ترک کرده‌اند.

گفتگوی شادی آفرین با افراد گمشده و گریخته، که پیدا شده‌اند

مقصر کیست؟

شرح حال نوجوانانی که ندانسته درمنجلاب فساد و سراشیبی سقوط قرار میگیرند.

دردیدگاه نوجوان

ارائه تجربیات کارآموزان خبرنگار مجله ما درتهران و شهرستانها، همراه با عکسهای اختصاصی

پوستر چهار رنگ سرداران تیم ملی فوتبال آرژانتین

بانضمام داستانها، مطالب گوناگون هنری، ورزشی و عکسهای چهار رنگ

پنجشنبه هر هفته

اطلاعات

دختران و پسران

در دسترس شماست

گروه انتشاراتی امیرکبیر

منتشرکرده‌است

داستان غم انگیز و باورنکردنی ترجمهٔ بهمن فرزانه ـ چاپ اول رمان دیگری از نویسندهٔ کتاب " صد سال تنهایی ".

نوشتهٔ میگل د اونامونو ترجمهٔ بهاءالدین خرمشاهی. چاپ اول ـ کتابی بیانگرژرفترین تعارضهای سرنوشت و سرشت آدمی.

نوشتهٔ عبدالحسین نوشین چاپ جدید شامل بررسی سیستماتیک و موشکافانهٔ هنر تئاتر.

دوجلد، نوشتهٔ مارگارت میچل ترجمهٔ حسن شهباز چاپ سوم برندهٔ جایزهٔ پولیتزر سال ۱۹۳۷

نوشتهٔ اوگوست فون لوویس - ترجمهٔ مسعود بهنام، چاپ اول مجموعهٔ سی و سه افسانه از مردم روسیه.

نوشتهٔ میرزا فتحعلی آخوندزاده ترجمهٔ محمدجعفر قراجه‌داغی چاپ دوم. شش نمایشنامه و یک داستان از متفکری بزرگ.

ترجمهٔ عبدالحسین نوشین چاپ دوم. نمایشنامه‌ای از بن جانسن شاعر و نمایشنامه نویس انگلیسی معاصر شکسپیر.

در دوروز تعطیل آخر هفته

۵۰۰ هزار مسافر، در دریای طوفانی شنا کردند!

★ گرانی همچنان در شهر های ساحلی دریای خزر بیداد میکند

فراریان گرما و شهر ها از بعداز ظهر چهار شنبه تمام هتل ها. متل ها . مسافرخانه ها . پلازها و اتاق های خصوصی در خانه های مردم را اشغال کردند و عده زیادی از آنها تعطیلات آخر هفته را در پیاده رو ها، پارك هاو بولوار های شهرهای ساحلی گذراندند.

آنچه در زیر میخوانید ، نگاهی است به شهر های ساحلی دریای خزر و کناره های این دریا در دو روز گذشته که پذیرای بیش از ۵۰۰ هزار مسافر بودند.

بندر پهلوی و یکصد هزار مسافر

در شرایطی که درجه حرارت هوا در بندر پهلوی طی روزهای پنجشنبه و جمعه بین بیست و یك الی سی درجه سانتی گراد در نوسان بود . بیش از یکصد هزار مسافر دریا در دو روز گذشته وارد این شهر شدند و در رطوبت ۵۶ الی ۸۷ درصد هوا این شهر را اشغال کردند. ورود مسافران به بندر پهلوی که آب دریا در این منطقه نسبتا متلاطم بود شروع شد و در مدت چند ساعت تمام اماکن عمومی این شهر مانند هتل ها .متل ها .مسافرخانه ها و پلاژ های این شهر اشغال شد. دیگر مسافرانی که بعد از گروه های اولیه مسافران از راه میرسیدند در خیابان ها و پیاده رو های این شهر ساکن شدند.

اگرچه هوای دریا در ساحل بندر پهلوی در روز پنجشنبه توفانی بود و پرچم های سیاه ساحل دریا خبر از خشم دریا میداد ، سیل گرما زدگان ، بی توجه به اعلام خطر پرچم های سیاه کنار دریا و اخطار ناجیان غریق تن به دریا زدند و از امواج خروشان دریا نهراسیدند .روز جمعه نیز مسافران دریا علیرغم تلاطم نسبی دریا که نسبت به روز گذشته نسبتا آرام گرفته بود، در دریا آب تنی کردند. باوجود توفان دریا در بندر ـ پهلوی . درجه حرارت آب دریای این منطقه در دو روز گذشته از ۲۶٫۴ درجه سانتی گراد پائینتر نیامد . لیکن رگبارهای نابهنگامی که گاه گاه در بندر پهلوی بارید ، عیش مسافران دریا را منغص کرد.

سیل مسافران و قطع آب و برق

در تعطیلات آخر هفته گذشته سیل مسافران در شرایطی به شهسوار سرازیر شد که بعلت خرابی الکتروموتورهای شهرداری شهسوار . آب و برق این شهر. از چند شبانه روز قبل قطع بود و مسافران دریا که برای فرغ خاطر به این شهر آمده بودند. دچار عذاب جان شدند.

در شهسوار هم علیرغم توفانی بودن دریا در روز های پنجشنبه و جمعه و اهتزاز پرچم های سیاه ساحل دریا که مردم را از رفتن به دریا باز میداشت سیل مسافران خود را به دریا زدند و خودرا به امواج خروشان دریا سپردند .

در دو روز گذشته افزون تر از پنجاه و پنج هزار مسافر و با بیش از دوازده هزار اتومبیل وارد شهسوار شدند و مقداری از مسافرین بعلت پیدا نکردن محل سکونت در محوطه شهر ، به مناطق ییلاقی «دوهزار» و «جنت رودبار» در نزدیکی شهر روی آوردند و تعطیلات آخر هفته خودرا در آنجا گذراندند.

هجوم مسافران و گرانی ارزاق

در دو روز گذشته هجوم مسافران دریا به چالوس نسبت به هفته های گذشته چند برابر بود و گرانی ارزاق همچنان مشکل عمده مردم چالوس و مسافران این شهر بود.

از بعداز ظهر روز چهارشنبه سیل چندین هزار مسافر گرما زده و مشتاق دریا. به چالوس سرازیر شد بطوری که جاده کندوان ـ چالوس در زیر ترافیك سنگین بی سابقه ای قرار داشت.

صبح روز پنجشنبه در چالوس بعلت تراکم جمعیت جای سوزن

باآنکه مسئولان بابالا بردن گرمازدگان بی توجه به خطرات استفاده کنند. پرچمهای سیاه ،مردم را از شناکردن در دریای طوفانی و متلاطم منع کرده بودند ولی ،تن به آب سپردند . ۵۰۰ هزار نفر دیروز و پریروز به شهر های شمالی رفتند تا از آب دریا

انداختن نبود و تمام هتل ها ، متل ها . مسافرخانه ها و پلاژ های چالوس و خانه های مردم، پارك های جنگلی و سی سنگان مملو از مسافر بود و عده زیادی از مسافران در پیاده رو های خیابان ها ساکن شده بودند.

دریا در روزهای پنجشنبه و جمعه . در چالوس هم توفانی بود و پرچم های سیاه کنار دریا مسافران را از رفتن به دریا باز میداشتند. لیکن در این شهر نیز . مسافران گرما زده بی توجه به توفانی بودن دریا و پرچم های سیاه کنار آن و اخطار ناجیان غریق تن به دریا زدند .

محمود آباد شلوغتر از همیشه

هجوم مسافران دریا به محمود آباد در دوروز گذشته بی ـ سابقه بود . بیش از یکصد و بیست و پنج هزار مسافر دریا از بعداز ظهر روز چهارشنبه وارد محمود آباد شدند و در مدت کمی تمام هتل ها ،متل ها. مسافرخانه ها . پلاژها. اتاق های استیجاری خانه های مردم را اشغال کردند و عده زیادی از مسافران در پارك کودك، خیابان های ساحلی. ساحل دریا و کناره جاده محمود آباد اتراق کردند. در چالوس هم علیرغم توفانی بودن دریا در روزهای پنجشنبه و جمعه و اهتزاز پرچمهای سیاه در کنار دریا. مسافران تن به آب زدند و در دریای توفانی آب تنی کردند.

گزارش خبرنگاران ما از دیگر شهر های ساحلی خزر نیز حاکی است که دریا در روز های پنجشنبه و جمعه توفانی بود

قربانیان دریا

در دوروز گذشته ، دریای خزر در دو منطقه بندر پهلوی محمود آباد، دو قربانی گرفت.

گزارش خبرنگار اطلاعات در بندر پهلوی حاکی است .قربانی دریا در منطقه بندر پهلوی جوان ۲۵ ساله ای بود که هنوز شناخته نشده است .وی ساعت ۹٫۳۰ دقیقه پنجشنبه شب برای آب تنی به دریا رفت و طعمه امواج خروشان دریا شد. هنوز جسد این جوان بدست نیامده است.

خبرنگار ما در محمود آباد مینویسد : دومین قربانی دریا که در منطقه محمود آباد، غرق شد . حسن بخشی زاده نام داشت و سی ساله بود. حسن، همراه همسرش فریده حسینی شاهی برای گردش و آب تنی از تهران به محمود آباد آمده بود .

جنازه وی ساعتی بعد وسیله شناگران محلی و ماموران از آب گرفته و تحویل همسرش شد.

۱۲ مسافر قطار تهران ـ تبریز کشته و مجروح شدند

تبریز ـ خبرنگار اطلاعات

در پی حادثه برخورد دو قطار باری در مسیر تهران ـ اصفهان ، که بامداد روز پنجشنبه در شصت کیلو متری تهران ، بین شهریار و «رود شور» روی داد و منجر بمرگ ۳ نفر و مجروح شدن سه نفر دیگر شد ، دومین سانحه برخورد دو قطار باری و مسافر بری سحرگاه دیروز در نزدیکی ایستگاه راه آهن هشترود ـ بین ایستگاه های مراغه و میانه روی داد و بمرگ ۳ نفر و آسیب دیدن ۹ تن از مسافران قطار سریع ـ السیر تهران ـ تبریز انجامید

حادثه ساعت ٤ بامداد دیروز ـ جمعه ـ در حالی که قطار مسافربری سریع السیر تهران ـ تبریز به ایستگاه راه آهن «هشترود» نزدیک میشد ، روی داد و قبل از اینکه قطار مسافربری بطور کامل توقف کند ، قطار باری در خط دوم بحرکت درآمد و دیزل آن ، باواگن شماره ٦ قسمت درجه ۲ مسافر بری سریع السیر تهران ـ تبریز ، برخورد کرد.

دراین سانحه قسمت راست واگن مسافربری بکلی کنده شد و در نتیجه ۳ تن از مسافران این واگن کشته شدند و ۹ نفر دیگر بسختی آسیب دیدند.

حادثه قطار زمانی روی داد که اکثر مسافران در کوپه های قطار خواب بودند .

در پی این سانحه ، خط آهن تهران ـ تبریز بسته شد و قطارها در این ناحیه متوقف شدند .

مراتب در اولین لحظه های حادثه ، به نواحی راه آهن آذربایجان و شمال غرب کشور (زنجان) گزارش شد و بیدرنگ قطار های نجات به کمک آمد و اقدامات احتیاطی معمول شد مهندس اکبر نیروزاد رئیس ناحیه راه آهن آذربایجان ، بلافاصله مراتب را باستانداری آذربایجان شرقی اطلاع داد و ساعت ٦ بامداد دیروز ، تیمسار ارتشبد شفقت استاندار آذربایجان شرقی بفرمانداری مراغه و بیمارستان شیر و خورشید سرخ این شهرستان دستور آماده باش داد تا با فرستادن آمبولانس به محل سانحه ، نسبت به حمل و بستری کردن مجروحان سانحه قطار ، اقدام شود.

گروه خبرنگاران اعزامی اطلاعات از تبریز به محل سانحه ، در گزارشی که تهیه کرده اند ، مینویسند : پس از برخورد قطار باری با قطار مسافربری سریع السیر تهران ـ تبریز در نزدیکی ایستگاه «هشترود» کمیسیون رسیدگی به سانحه بلافاصله تشکیل شد و قطار مسافری در دو قسمت با بقیه مسافران بسوی تبریز حرکت کرد که اولین قطار ساعت یک بعد از ظهر و قسمت دوم آن ساعت ٤٫۳۰ دقیقه بعد از ظهر دیروز مسافران خود را در ایستگاه راه آهن تبریز ، پیاده کردند.

همچنین قطار مسافر بری تبریز ـ تهران ساعت ۷ بعداز ظهر دیروز ، به تهران حرکت کرد.

کشته شدگان

دو نفر از قربانیان سانحه برخورد دو قطار محمد متین پور اهل تهران و نوروز علی دوست محمدی بودند و سومین مسافر قربانی قطار ، که یک مرد بود ، هنوز شناخته نشده است .

اسامی مجروحان

اکبر امیدی اهل مراغه ، فرامرز قنبری اهل مراغه ، نصرت الله پیرایگر دانش آموز ۱٦ ساله مدرسه «آذر» شماره یک تهران محمد تقی مرندیان اهل قزوین ،میترا متین پور دانش آموز دبیرستان « ۲۵ شهریور » تهران ، مهستی متین پور دانش آموز دبیرستان «شمس» تهران، فاطمه متین پور کارمند ساکن تهران ـ سیروس بصیر دبیر دبیرستان های مراغه ـ و شهناز زندیه .

این عده مسافران واگن ٦ درجه ۲ قطار مسافربری سریع السیر تهران ـ تبریز بودند که بلافاصله با قطار و آمبولانس به بیمارستان شیر و خورشید سرخ مراغه انتقال یافتند و بستری شدند.

شهناز زندیه یکی از آسیب دیدگان که جراحات سطحی داشت ، بطور سرپایی معالجه و از بیمارستان مرخص شد.

بقیه درصفحه آخر

تشکیل کمیته های مبارزه بافساد در فارس

★ استاندار فارس : برخی مدیران کل باعث بدنامی کارمندان میشوند

شیراز ـ خبرنگار اطلاعات:

کمیته های مبارزه بافساد کلیه ادارات و سازمان های دولتی استان فارس ظرف چندروز آینده کارخودرا آغاز میکنند.

این اقدام در پی دستور استاندار فارس که در شورای عالی اداری استان سخن میگفت، صورت خواهد گرفت . استاندار در قسمتی از سخنان خود اظهار داشت: آیا این منطقی است که بگوئیم هفتصد هزار کارمند دولت همه فاسد هستند ؟ فساد واقعی درطبقات بالای جامعه اداری بویژه در مدیران کل و معاونین وجود دارد، و افراد این طبقات هستند که غالبا باعث بدنامی دیگران میشوند.

به اتهام سهل انگاری منجر بمرگ ٤ نفر :

۳ تن از مسئولان برق منطقه ای شیراز دستگیر شدند

شیراز ـ خبرنگار اطلاعات

ماموران کلانتری شش شیراز، «حسین کریمیان فر» مسئول اتفاقات برق شیراز ، «محمد دین فرد» تلفنچی برق منطقه ای و «محمود باسائیان» سیمکش دایره اتفاقات این اداره را باتهام سهل انگاری در انجام وظایف خود که موجب مرگ چهارنفر براثر برق گرفتگی شد دستگیر کردند .

این سه متهمند که چندی قبل ، به تلفن هائی که در مورد پاره شدن سیم برق در محله «هفت تنان» شیراز میشد وقعی ننهاده اند و برای مرمت سیمهای پاره شده برق اقدام نکرده اند و در نتیجه چهارتن به اسامی محبوبه و زینت آی دو خواهر پانزده ساله و سیزده ساله ، حیدر چالوکو علی زارع براثر برق گرفتگی جان خود را از دست داده اند .

با همکاری باستانشناسان ایرانی و انگلیسی در تپه «هفتوان» شاهپور :

شهر مادها از دل خاک بیرون می آید

تبریز ـ رضائیه (خبرنگاران اطلاعات) :

کاوشهای علمی باستان ـ شناسان ایرانی و انگلیسی در تپه های «هفتوان» چهل کیلومتری جنوب شاهپور آذربایجان پس از ده سال ، باردیگر آغاز شد.

برنامه کاوشهای علمی هیات مشترك باستانشناسی ایران و انگلیس ، در تپه «هفتوان» ،دو ماه ادامه خواهد یافت و باستان ـ شناسان در این مدت به حفاری پردامنه ای دست خواهند زد و آثار و اشیاء با ارزشی که به دست خواهند آورد در دبستان روستای «هفتوان» جمع آوری خواهند کرد تا بعدا به موزه ایران باستان در تهران ، انتقال یابد .

باستانشناسان اعلام کرده اند که در منطقه «هفتوان» یکی از آبادترین شهر های دوران «ماد»ها در خاك نهفته است. گفته میشود ، این شهر طی دو زمین لرزه بکلی ویران و با خاك یکسان شده و یك بار نیز، براثر آتش سوزی از بین رفته است ولی روی خرابه های آن، شهر بزرك و آبادی ساخته شده که اکنون زیر خاك نهفته است.

سال ۲۵۲۷ براساس تصویب نامه هیات وزیران ،یك هیات باستان شناس انگلیسی، با همکاری هیاتی از باستان ـ شناسان آمریکایی و همکاری نزدیك و مستمر چند تن از باستان شناسان ایرانی، حفاری در تپه های «هفتوان» را آغاز کرد که در همان سال و سال های بعد ، آثار گرانبهایی از قبیل سینه ریز اسکلت انسان های ماقبل تاریخ ، کارد و خنجر و زینت آلات مختلفی که بر گردن مردگان می انداختند ، بدست آمد .

آثار بدست آمده نشانه بارزی از قدمت این تپه بوده و باستان شناسان آثار بدست آمده را به دوره ماد ها تخمین زده اند .

افتتاح خانه تئاتر عروسکی شیراز

شیراز ـ خبرنگار اطلاعات

خانه تئاتر عروسکی شیراز با همکاری شهرداری و اداره کل فرهنگ و هنر استان فارس در پارک «فرحناز» این شهر گشایش یافت.

نمایشنامه افتتاحیه این تئاتر «گرگین و خوبچهر» بود که وسیله گروه تئاتر عروسکی اداره کل فرهنگ و هنر فارس به صحنه آمد. در مراسم گشایش خانه تئاتر عروسکی شیراز گروهی از مقامات محلی شرکت داشتند.

سالمرك سناتور نیك پی وقحطی گل دراصفهان ..

اصفهان ـ خبرنگار اطلاعات :

در مراسم یکمین سالمرگ سناتور اعزاز نیکپی دراصفهان، یکصد هزار شاخه گل نثار آرامگاهش شد.

در این مراسم که با حضور دکتر نیکپی سناتور اصفهان و جمعی از بستگان سناتور اعزاز نیکپی در تکیه «سیدالعراقین» اصفهان برگزار شد. قریب یکصد هزار شاخه گل در هیئت تاج گلهای باشکوه ۳ و ٤ متری از سوی شهرداریهای نواحی مختلف کشور نثار آرامگاه وی شد.

یکی از گلفروشان اصفهان در گفتگوئی اظهار داشت که برای تامین سفارشهای شهرداریها چندین کامیون گل ازتهران وارد کردیم.

خاموشیهای پیاپی برق در رضائیه

رضائیه ـ خبرنگار اطلاعات:

خاموشی برق دیشب رضائیه که بیش ازیکساعت و ۱۵ دقیقه ادامه داشت، این شهر را بصورت نیمه تعطیل درآورد.

خاموشی که از ساعت ۲۱ و ٤ دقیقه دیشب آغاز شد علاوه بر ایجاد مشکلاتی که ناشی از قطع کلیه وسایل خنک کننده بود، باعث تعطیل سینماها و دیگر اماکن عمومی رضائیه شد.

ظرف هفته گذشته قسمتی از شهر رضائیه چهارمین خاموشی خود را پشت سرگذاشت و مسئولین که از هر اظهار نظری خودداری میکردند، علت آنرا اختلال در برق «سد منجیل» اعلام کردند. دیروز تمام شهر رضائیه برای مدتی برق نداشت و پاره ای از مناطق این شهر ۳ بار پیاپی دچار خاموشی برق شد.

نان خانگی ۴ عضو یک خانواده را کشت

زنجان ـ خبرنگار اطلاعات

نان سمی ، چهار عضو یک خانواده روستایی را کشت و سه نفر دیگر را تا آستانه مرگ ، پیش برد.

این عده دیروز در روستای «بهرام بیک» ۷۲ کیلومتری زنجان، درپی خوردن نان که خودشان در تنور خانگی تهیه کرده بودند ، دچار مسمومیت شدید شدند.

مسمومین، وسیله چندتن از ساکنان دهکده ، به بیمارستان «شهناز» زنجان، انتقال یافتند . اما دو نفر از آنها ـ عبدالله رضایی ۱۰ ساله و فاطمه رضائی ۳ ساله ـ پیش از رسیدن به بیمارستان جان باختند و تلاش پزشکان برای نجات عارفه رضایی ۱۷ ساله و سلیمان رضایی ۱۷ ساله هم بجایی نرسید و یکی پس از دیگری، در بیمارستان ، درگذشتند .

شکوفه رضایی ، بابک رضایی وزیبنده رضایی که با تلاش پیگیر پزشکان بیمارستان «شهناز» زنجان از خطر مرگ رسته اند ، اکنون در بیمارستان بستری هستند و حالشان رو به بهبود است .

زیبنده رضایی یکی از بستری شدگان درباره علت مسمومیت خود و اعضای خانواده اش به زرین قلم بازپرس شعبه دوم دادسرای زنجان که مامور رسیدگی به این پرونده شده است گفت:

ـ طبق معمول همه روزه، نان را در خانه پختیم و هرکس از این نان خورد، حالش بهم خورد و به دلدرد شدیدی مبتلا شد.

دکتر پرویز خزان پزشک قانونی زنجان ، علت مرگ چهار نفر را مسمومیت غذایی اعلام کرد.

یکی از بستگان این خانواده که همراه مسمومین به بیمارستان زنجان آمده بود، درباره علت مسمومیت این عده به خبرنگار ما گفت: به احتمال زیاد بهنگام خمیر کردن آرد، بجای نمک از گردی سفید رنگ که شاید نوعی داروی سمی باشد ، استفاده شده است.

کمبود آب در اراك

اراک ـ خبرنگار اطلاعات

کمبود آب در اراک دردو روز گذشته برای مردم این شهر یک مشکل اساسی بود .

در شرایطی که اراک مرکز استان شده است و اصولا باید رفاه مردم این شهر بیش از پیش تامین شود قطع پی در پی و کمبود شدید آب موجب شگفتی مردم شده است .

اهالی قسمت جنوبی شهر اراک ،بویژه درمناطق «فوتبال» «شاهزند» و خیابان «فرح» طی ۲٤ ساعت گذشته تنها ۲ الی سه ساعت آب داشتند .

دو یاسه ساعتی که مردم جنوب شهر اراک و مناطق «فوتبال» ،«شاهزند» و «فرح» آب داشتند ، بعد از نیمه شب بود که اهالی خواب را بر خود حرام کرده و به ذخیره آب فردای خود پرداختند . مردم مرکز شهر نیز طی دو روز گذشته هرروز بیش ازپنج ساعت بی آب بودند.

علاوه بر قطع آب دراراک، قطع برق نیز مشکل تازه ای برای مردم بوجود آورده است .

جوانی زیر آوار مدرسه کشته شد

بامداد روز پنجشنبه قسمتی ازساختمان دبیرستان فردوسی واقع در سه راه ضرابخانه به علت نامعلومی ریزش کرد و جوان ۲۰ ساله ای را بنام المحمد بیات به کشتن داد.

مامورین گروه نجات آتش نشانی پس از چند ساعت تلاش موفق شدند جسد این جوان را از زیر آوار بیرون آورند.

کفاش متجاوز دستگیر شد

شیراز ـ خبرنگار اطلاعات

کفاش ٤۳ ساله شیرازی هنگامی که سعی داشت درمغازه خود واقع در فلکه «آستانه» شیراز، دختر بچه ده ساله ای را مورد تجاوز قرار دهد دستگیر شد.

وی محمد افتاده نام دارد و دیروز یکی از مشتریان خود بنام شیرین (ده ساله) را به عقب مغازه برد و پس از بستن مغازه، بسوی او حمله ور شد در این هنگام یکی از مامورین گشت شهربانی شیراز با شنیدن صدای فریاد شیرین به داخل مغازه رفت و محمد را دستگیر کرد.

بهره برداری از شبکه برق ۳ روستا

باحضور امیرحسین امیر پرویز استاندار کرمانشاهان بهره برداری از شبکه های برق روستاهای میر عزیزی و برف آباد از توابع شهرستان شاه آباد غرب و حریر واقع در بخش کرند آغاز شد.

در مراسم راه اندازی شبکه های برق این روستاها معاون سیاسی و اداری استاندار، رئیس کل دادگستری استان کرمانشاهان .فرماندار شاه آباد. فرمانده تیپ انوشکان ـ سرپرست کل اردوهای عمرانی مدیران کل و جمعی ازطبقات مختلف مردم و کشاورزان شرکت داشتند.

وسائط نقلیه عمومی

بقیه از صفحه ۳

شکسته یا مفقود گردد بتوانند از عینك یدکی استفاده کنند.

در ضمن لوله اگزوست در وسایل باری سنگین و تریلرها باید بطور سر بالا کار گذاشته شود و تا بالای طاق کابین راننده ادامه داشته باشد تا دود حاصل ازسوخت موتور اختلالی در دیدوسایل ترابری که قصد سبقت دارند ایجاد نکند . قرار دادن لوله اگزوست درسمت چپ وسیله ترابری ممنوع است و باید در سمت راست قرار داشته باشد .

ضمنا در اسفند ماه هر سال در جلسه ای متشکل از نمایندگان وزارت راه و ترابری و پلیس راه ژاندارمری دستورالعملی برای محدودیت رفت و آمد وسایل ترابری سنگین در ساعات معینی از تعطیلات رسمی سال بعد در جاده هائیکه ممکن است ترافیك سنگین داشته باشد تنظیم و برای اجرا در اختیار پلیس راه قرار داده می شود.

نیروگاه یک میلیون و ۷۶۰ هزار کیلو واتی نکا آماده بهره برداری میشود

اولین مولد برق نیروگاه نکا در اوایل سال ۲۵۳۹ شروع بکار میکند .

وزارت نیرو اعلام کرد با بکار افتادن این نیروگاه یك میلیون و ۷۶۰ هزار کیلووات برمیزان تولید برق شبکه سراسری اضافه خواهد شد.

کار نصب این نیروگاه از چند سال پیش شروع شده و هم اکنون ادامه دارد .

نیروگاه از نوع حرراتی است و نزدیك شهر نکا واقع شده است . نیروگاه نکا بزرگترین نیروگاه حرارتی با مصرف سوخت مایع و گاز در خاورمیانه می باشد . این نیروگاه شامل چهار قسمت مجزا است که هر قسمت آن قادر است ٤٤۰ مگاوات برق که برای مصرف روزانه ٦۰۰ هزار نفر کافی می باشد تولید نماید و تمامی چهار قسمت قادر خواهد بود مقدار ۱۷٦۰ مگاوات برق برای مصرف سرتاسر ایران تولید و پخش نماید .

گاز طبیعی برای مصرف سوخت این نیروگاه از سرخس بوسیله یك خط لوله ۹۰۰ کیلومتری به نیروگاه میرسد . این گاز در مخزنی بگنجایش ۷۰ هزار متر مکعب ذخیره میگردد ، این مقدار سوخت مایع مصرف ۱٤ روز نیروگاه بوده و توربین ها و دیك ها نیز طوری طراحی شده اند که می توان آنها را از اطاق کنترل مرکز تحت مراقبت قرارداد و این کنترل اتوماتیك خواهد بود . هردو توربین توسط یك اطاق کنترل مورد مراقبت قرار میگیرد و کنترل تمامی آنها توسط یك دستگاه کامپیوتر و یك سیستم مدار بسته تلویزیونی مورد کنترل نهائی قرار می گیرند .

در نیروگاه حدود ۱۳۰۰ نفر ایرانی و بیش از ۷۰۰ خارجی برای ساختن نیروگاه کار میکنند و برای احداث آن یك میلیون متر کابل و سیمهای الکتریکی و حدود ٦۰ هزار تن سیمان و بیش از ۵۵ هزار متر لوله سیمانی ساخته شده و چهل هزار متر لوله بکار گرفته میشود .

آگهی مناقصه

شهرداری سمیرم باستناد نامه شماره ۳۸۸۹ـ ۱٤ر٤ر۳۷ مقام استانداری استان اصفهان عملیات زیرسازی جدول سازی اسفالت کوچه دهان را برابر نقشه و مشخصات باشرایط ذیل بمناقصه واگذار مینماید .

۱ـ شرح عملیات و مبلغ آن

عملیات زیر سازی جدول سازی اسفالت کوچه دهان بمبلغ سه میلیون ریال

۲ـ پیشنهاد دهندگان باید دارای رتبه بندی ازدفتر برنامه وبودجه استان اصفهان بوده ومعادل ۵ درصد کل هراعتبار رااسناد خزانه یا ضمانت نامه بانکی ضمیمه پیشنهاد مربوط به همان اعتبار نماید .

۳ـ پیشنهاد دهندگان باید تا آخر وقت اداری روز یکشنبه ۱۵ر۵ر۳۷ بدفتر فنی استانداری اصفهان مراجعه وباپرداخت مبلغ ۵۰۰ ریال براساس کار ونقشه ومشخصات ومدارك مناقصه را دریافت نمایند.

٤ـ پیشنهاددهندگان باید پیشنهادات خودراتا ساعت ۱۰ صبح روز دوشنبه ۱٦ر۵ر۳۷ دردو پاکت لاك ومهر شده (الف و ب) بدفتر فنی استانداری اصفهان تسلیم و رسید دریافت دارند پاکت (الف) محتوی نقشه و مشخصات وسپرده پیمانکار پاکت (ب) محتوی پیشنهاد پیمانکار که بایدبر ـ اساس قیمت های پایه و ضرائب منطقه داده شده وباید باعدد و حروف خوانا نوشته شود وزیرآن مهرو امضاء نمایند حضور پیشنهاد دهندگان یا نمایندگان آنها در کمیسیون مناقصه آزاد است.

۵ـ پیشنهادات رسیده در ساعت ۱۱ صبح همان روزدرکمیسیون مناقصه که دردفتر فنی استانداری اصفهان تشکیل میگردد بازوقرائت خواهد شد کمیسیون دررد یا قبول یك یاکلیه پیشنهادات مختار است و به پیشنهاداتی که بعداز موعدمقرر آگهی رسیده و یامشروط مبهم مخدوش وبدون سپرده باشد ترتیب اثرداده نخواهدشد کمیسیون می تواند درصورت لزوم ظرف مدت یك هفته پیشنهادات رابررسی و نتیجه را اعلام دارد.

٦ـ سپرده نفرات دوم و سوم تا انعقاد قرارداد بانفر اول درشهرداری باقی خواهد ماند وچنانچه نفر اول ازتاریخ ابلاغ کتبی ظرف مدت هفت روز ازعقدقرارداد خودداری نماید سپرده او بنفع شهرداری و قرارداد بانفر دوم منعقد واگر نفر دوم نیزظرف مدت مقرر حاضر بعقد قرارداد نشود سپرده آنان بسود شهرداری ضبط خواهد شد.

۷ـ مدت انجام کار از تاریخ عقدقرارداد به مدت ٤ ماه خواهد بود.

۸ـ برنده مناقصه در موقع عقدقرارداد باید معادل ۱۰٪ کل کار رابعنوان تضمین انجام تعهدات پیمانکار بصورت اسناد خزانه یاضمانت نامه بانکی بشهرداری تادیه نماید این ضمانت نامه پس از تصویب صورت جلسه تحویل موقت باتوجه به مفاد شرائط عمومی پیمان مسترد خواهدشد.

۹ـ هرگونه ازقبیل عوارض مالیات آگهی وبیمه و غیره بعهده برنده مناقصه می باشد.

۱۰ـ پرداخت هزینه کارهای انجام شده طبق صورت های تنظیمی و براساس قیمت واحدکار پس از گواهی مهندس ناظر مربوطه وسایرمقررات خواهد بود.

شهردار سمیرم ـ سامی

بنیاد آموزشی کورش کبیر اصفهان

بنیانگذار مدرسه عالی کورش کبیر اصفهان

برای مجتمع آموزشی کورش کبیر در سطح مدارس بین المللی و برای مقاطع زیردانش آموز میپذیرد.

۱ـ سال اول نظری یك کلاس ۳۰ نفر

۲ـ سال اول دبستان ۲ کلاس ۵۰ نفر

تاریخ ثبت نام تا ۲۰ امرداد ازساعت ۹ الی ۱۲

نشانی ـ اصفهان خیابان کاخ سعادت آباد شماره ۲۹

تلفن های ٤٤۰٦۹ ـ ٤٤۰٦۸ ـ ٤٤۰٦۷

داوطلبان غیر اصفهانی توجه فرمایند

حسب پیشنهاد واصله در مورد تشکیل مدرسه شبانه روزی محدودی بتعداد ۱۲ نفر برای کلاسهای اول نظری درنظر گرفته شده است برای کسب اطلاع بیشتر با دفاتر ما در تماس باشید.

آتش سوزی بزرگ در کرمانشاه

کرمانشاه ـ خبرنگار اطلاعات :

آتش گرفتن یك مشروب فروشی در میدان «شهرداری» کرمانشاه ، مطب سه پزشك و دندانپزشك ، یك دفتر اسناد رسمی وسه مغازه خیاطی ، رنك فروشی و داروفروشی را بکام آتش کشید .

آتش سوزی که ساعت ۷ بامداد دیروزروی داد ، بمدت ٤٫۵ ساعت ادامه داشت و سرانجام ساعت ۱۱٫۳۰ دقیقه پیش ازظهر دیروز با کوشش ماموران آتش نشانی کرمانشاه ، خاموش شد .

آتش سوزی از مشروب فروشی متعلق به «لی لی پطروس ـ ویشو» شروع شد و در اندك زمانی ، شعله های آتش به طبقه های بالای مغازه سرایت کرد و مطب دو دندانپزشك به اسامی دکتر معلمی و دکتر زرگداز و مطب خانم دکتر اردلان رافر گرفت و این سه مطب با کلیه لوازم پزشکی موجود آنها نابود شد .

همچنین دفتر اسناد رسمی دولتشاهی ، رنك فروشی افشار و داروفروشی فرامرزی نیز آسیب فراوانی دید .

گروهی از رهگذران ، علت آتش سوزی را در پی بلند شدن صدای یك انفجار در داخل مشروب فروشی ذکر کرده اند.

اما هنوز علت اصلی آتش سوزی ، از سوی مقامهای مسئول اعلام نشده است

دفتر کار شهردار شیراز زیر چادر تشکیل میشود

شیراز ـ خبرنگار اطلاعات

دفتر کارشهردار شیراز برای مدتی به یک چادر در میدان «رضا شاه» این شهر انتقال داده می شود .

این تصمیم در پی بازدید استاندار فارس و شهردار شیراز از میدان رضا شاه اتخاذ شد. استاندار دراین محل ازعدم پیشرفت طرح های عمرانی انتقاد کرد و دستور داد دفترکار شهردار برای یک هفته به این میدان انتقال یابد و شهردار از نزدیک ناظر برکار هاباشد.

استاندار در محوطه بـ «دلگشا» که قرار بود برای توسعه، خانه ها و زمین های اطرافش خریداری شود ،اظهار داشت که شهرداری برای اجرای هیچ طرحی حق ندارد خانه های مردم را بزور بخرد و تخریب کند.

استاندار فارس همچنین هنگام بازدید از منطقه «شاهیجان» شیراز ،دستورداد تا ازپیمانکار این منطقه بدلیل رها کردن کار خلع ید شود و علیه شرکت «۳۱۰» اعلام جرم گردد . در جریان این بازدید ها مقرر شد یک بازار روز میوه و تره بار دردروازه کازرون شیراز ایجاد شود تا از کار فروشندگان دوره گرد جلوگیری بعمل آید.

حادثه وحشتناک جاده قزوین را فرار ناگهانی یک الاغ ببار آورد

گفت‌وگو بامجروحان حادثه راه قزوین

قزوین ـ خبرنگار اطلاعات در حالیکه بررسی علت و چگونگی حادثه راه تهران ـ قزوین ، از سوی مقام های مسئول ادامه دارد ، هنوز علت اصلی این واقعه دهشت‌انگیز بدرستی روشن نشده است .

در محل‌حادثه، لاشه‌سوخته یک راس الاغ، بچشم میخورد و گفته میشود ممکن است این الاغ ، ناگهان از مقابل‌اتومبیل پیکان فرارکرده‌و راننده‌اتومبیل که‌ناگزیر ازترمز ناگهانی شده این حادثه ، را بوجودآورده است .

حادثه راه تهران ـ قزوین که براثر برخورد یک اتومبیل پیکان با اتوبوس مسافربری ۶۲۴۴۵ ـ قم برانندگی اصغر کریمی نائینی متعلق به شرکت مسافربری بوجود آمد و منجر به آتش گرفتن اتوبوس‌و کشته‌شدن۸تن از مسافران اتوبوس شد، یکی‌از بیسابقه ترین حوادث رانندگی سال های اخیر بود .

طاهرخانی رئیس آتش‌نشانی قزوین در مورد این حادثه ، به خبرنگار ما در این شهر ، گفت : توسط پلیس راه قزوین ـ تهران ، ازاین حادثه باخبر شدم و بلافاصله باتمام‌وسایل لازم ، به‌محل حادثه رفتیم وبا همکاری آتش‌نشانان شهرصنعتی البرز و «آبیک» قزوین که توانسته بودند ، زودتر خود را به محل برسانند، حریق را خاموش کردیم و با کمک ماموران اورژانس قزوین تمام مجروحان را به بیمارستان‌ها انتقال دادیم اما موفق به‌نجات همه آنها نشدیم . در همان لحظات اول حادثه، بعلت‌هجوم مسافران برای فرارازمیان‌شعله های آتش ، چند نفر زیر دست وپاماندند و در آتش‌سوختند.

وی افزود : اجساد این افراد که قابل شناسایی نبوددر کیسه های مخصوص قرار داده شد تاتحویل بستگانشان‌شود ، تعدادی از اجساد به سردخانه بیمارستان «کورش کبیر» و تعدادی نیز به غسالخانه شهر قزوین انتقال داده شد .

انتقال مجروحان

میرزاحسنی سرپرست اورژانس قزوین به خبرنگار ما گفت :ما بلافاصله با تجهیزات کامل به محل حادثه شتافتیم و کوشش کردیم مجروحان رابه‌بیمارستان برسانیم،بواسطه‌کثرت‌مجروحان حادثه بناچار مجروحان رابین اورژانس های بیمارستان های امدادی تقسیم کردیم و چون تخت های بیمارستان پر شده بود بااطلاعی که بوسیله‌بی‌سیم ازمرکز اورژانس «هشتگرد» گرفتیم عده‌ای از مجروحان را نیز به‌آنجا بردیم .

گفتگو با مجروحان

علی شفیعی یکی‌از مجروحان حادثه که‌در بیمارستان «کورش کبیر» قزوین بستری است و مادرش رادر این حادثه‌از دست داده است گفت :

ساعت ۷ صبح از تهران حرکت کردیم و می‌خواستیم‌به رشت برویم که این حادثه اتفاق افتاد،در بین راه‌ناگهان اتومبیل پیکانی‌جلوی اتوبوس ماپیچید و دیگر متوجه نشدم که‌چه اتفاقی افتاد ، و چند لحظه بعد اتوبوس آتش‌گرفت ومن توسط یکی از مسافران‌از پنجره به بیرون کشیده شدم،

زلیخا مولایی ـ ۴۰ ساله ساکن لاهیجان ـ که در حادثه آتش گرفتن اتوبوس پسرش‌را از دست داده و دختر و شوهرش‌بسختی دچارسوختگی شده‌اند گفت : قبل از حرکت اتوبوس معلوم‌بودکه حادثه‌ای اتفاق افتادچون راننده‌اتوبوس حال طبیعی نداشت . بین راه نیز چندبار نزدیک بودحادثه‌ای رخ دهد اما بخیر گذشت تا اینکه اتوبوس‌باپیکان برخورد کردو این فاجعه بوجود آمد.

وی اضافه کرد : در این حادثه کسانی که خردسال‌وزن بودند زیر دست و پاماندندو نتوانستند خود را بموقع از آتش نجات بدهند، من با کمک یکی از مسافران شیشه کناری را شکستم و در حالیکه از بازویم بشدت خون‌سرازیر بود ،خودم رابه بیرون‌پرت کردم اما پسرم درمیان شعله های آتش سوخت و دختر و شوهرم نیز بشدت دچار سوختگی شدند.

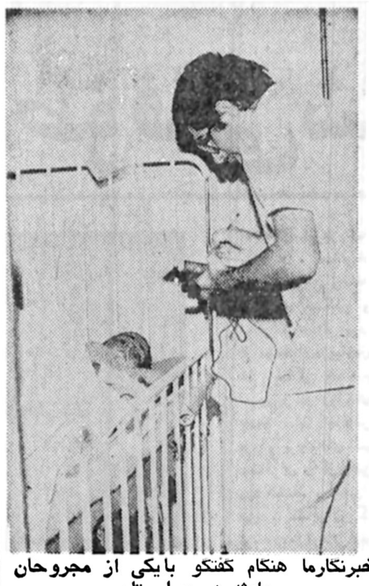

خبرنگارما هنگام گفتگو بایکی از مجروحان حادثه در بیمارستان

کامیون ۵ اتومبیل رادر هم کوبید

یک کامیون حامل‌ماسه‌به علت خواب آلود بودن راننده و سرعت غیر مجاز از مسیر خارج شد و پس از درهم کوبیدن ۵ اتومبیل در گوشه‌ای واژگون شد .

این حادثه ساعت سه بامداد امروز در خیابان سراب قالهک روی دادوطی آن کامیون شماره ۸۷۳۷۴ـ تهران ۱۶ که از جنوب به شمال در حرکت بود بعلت سرعت و ورود غیر مجازو خواب‌آلود بودن راننده از مسیر خود منحرف شد و ۵ اتومبیل سواری را که در کنار این خیابان پارک شده بود در هم کوبید و خودنیز واژگون شد.کامیون‌واژگون شده به‌دلیل کم عرض بودن خیابان نه تنها خیابان را مسدود نمود بلکه یکی از اتومبیل ها را با دیوار ساختمان مجاور پرس نمود و خساراتی نیز به‌ساختمان وارد آورد . اتومبیل های خسارت دیده عبارتند از پژو شماره ۳۳۸۷۱ تهران ـ ل ـ فیات ۱۶۰۰ شماره ۶۹۲۴۶ تهران ـ ق ـ پژو شماره ۲۶۱۴۴ تهران ـ ع ـ بنز شماره ۴۲۱۵۵ تهران ـ ص و پیکان کرایه خط شمیران شماره۳۹۴۸۳تهران ۳ دستگاه از این اتومبیل ها متعلق به‌اشخاصی‌بودکه‌روز قبل جهت شرکت در یک مراسم ختم از مشهد به تهران آمده بودند و قصد داشتند صبح امروز مجددا به مشهد بازگردند .

این حادثه تلفات جانی دربر نداشت ولی خسارات مالی ناشی از آن بیش از یک میلیون ریال برآورد شده است .

عکس کامیون حادثه آفرین راکه پس از درهم کوبیدن ۵ اتومبیل وپرس کردن‌یکی از آنها خیابان را مسدود کرده نشان میدهد

نمائی دیگر از کامیون‌حادثه‌آفرین و اتومبیل پرس شده

مرگ دراثر تزریق

تزریق آمپول پنیسیلین مرد ۳۵ ساله‌ای را کشت . حادثه ساعت ۹ بعد از ظهر پریروز رخ داد .

مقتول که فیض‌آباد فراهانی نام داشت به علت بیماری که داشت توسط اقوامش به درمانگاه فرح بخش واقع در خیابان ۴۵ متری سیدخندان انتقال‌داده شد .

پس‌از تزریق آمپول فیض‌آبادفراهانی حالش بهم خورد و در بیمارستان درگذشت .

بستگان وی موضوع را به مقامات قضائی اطلاع دادند و جسد برای علت فوت به اداره‌پزشکی‌قانونی انتقال داده شد . پزشک قانونی پس از معاینه جسد اعلام کرد فوت فیض‌آباد در اثر شوک ناشی‌ازتزریق آمپول پنیسیلین بوده است که احتمالا قبل از تزریق آمپول به بدن مریض‌تست نشده است .

بستگان مقتول علیه مسئولین بیمارستان باتهام سهل‌انگاری شکایت کردند . تحقیقات در این زمینه ادامه دارد .

چهارمین عضو باند آدمکشان جاده قزوین در کامیاران دستگیر شد

کامیاران ـ خبرنگاراطلاعات

یکی‌دیگر از اعضای باند آدمکشان جاده های قزوین توسط مامورین ژاندارمری کامیاران دستگیر شد .

وی که بهرام قلعه‌ای نام دارد و ۱۹ ساله است متهم است که در ۳ فقره قتل‌عمد وسرقت اموال مقتولین‌در جاده‌های قزوین شرکت داشته است . بهرام در بازجوئیهای مقدماتی کلیه اتهامات وارده را رد کرد و خود را بیگناه‌خواند .

بهرام با صدور قرار بازداشت موقت و ممنوع‌الملاقات روانه زندان شد.

قبلا نیز سه نفرازمتهمان دستگیر شده بودند .

گمشده

آقای علی اکبر علی سیرت ۷۰ ساله از روز دوشنبه‌هفته گذشته در حوالی منزل خود واقع در باغشاه‌گم شده تقاضا میشود هرکس اورا دیده و خبری ازوی دارد به تلفن ۵۲۵۶۰۹ و یا ۵۴۴۷۴۷ اطلاع داده وخانواده‌اش از نگرانی نجات بخشد .

آـ۵۳۹۳

گمشده

زکیه غلامزاده ۷۱ ساله از شنبه ۳۱ر۴ر۳۷ از منزل‌خارج ودیگر خبری از وی نیست هرکس اطلاعی ازنامبرده‌دارد خواهشمند است به تلفن ۷۳۶۶۰۷ آقای نجمی‌یاکلانتری نارمک خبر دهد .

تبریکات

جناب آقای منصور شهریاری

انتصاب جنابعالی را بسمت مدیرکل اطلاعات وجهانگردی استان بوشهر ، تبریک میگویم.

بندربوشهر ـ خبرگزاری پارس غلامرضا میرزائی

آـ۲۹۴۱

استاد ارجمند جناب آقای دکتر مژدهی وزیر محترم بهداری

تبریکات صمیمانه خودرا تقدیم وموفقیت آنجناب را ازخداوند متعال خواهانم .

شاگرد طب ـ حسام جبه‌داری. بیمارستان بوعلی

جناب آقای دکتر صفویان وزیر محترم راه و ترابری ـجناب آقای دیبا ریاست کل راه‌آهن دولتی ایران

انتصاب بجای آقای مهندس عبدالرضا جلالی بسمت مدیریت کل اداره آمار وبررسیهای فنی راه‌آهن نمایانگرآغاز دوران هرچه‌بیشترشکوفائی آن‌سازمان محترم میباشد.

مهندس علی بهرامی

هواپیمائی ملی ایران ، هما .

تجدید آگهی مزایده شماره ۱۰۹

هواپیمائی ملی ایران «هما» تعداد ۲۴ دستگاه خودروهای از رده خارج شده خود را که شامل ۸ دستگاه مینی‌مایتر ـ۷دستگاه ژیان ـ ۴ دستگاه جیپ استیشن آهو و ۵ دستگاه مینی بوس بنز ۳۱۹ میباشد از طریق مزایده کتبی بفروش میرساند.

داوطلبان میتوانند از تاریخ نشر این آگهی تا پایان وقت اداری روز یکشنبه ۲۵۳۷/۵/۱۵ شاهنشاهی همه روز باستثنای ایام تعطیل جهت بازدید خود روها واخذ برگ شرایط شرکت در مزایده به انبار دایره اموال تدارکات هواپیمائی ملی ایران «هما» واقع در فرودگاه جنوبی مهرآباد مراجعه نمایند.

تدارکات هواپیمائی ملی ایران «هما»

برای بیرون راندن ارواح خبیثه :

زن خرافاتی ۳۰۰ نقطه بدن دخترش را سوزاند

شوشتر ـ خبرنگار اطلاعات:

مادری برای بیرون راندن ارواح خبیثه از وجود دختر خردسالش ۳۰۰ نقطه بدن او را باآتش سیگار سوزاند و باعث مرگش شد.

این زن که سلیمان نام دارد دیروز (جواهر) دختر ۲ ساله خود را که بشدت تب داشت به بیمارستان سوانح شوشتر انتقال داد تا بستری شود.

هنگام معاینه پزشکان با شگفتی دریافتند که تقریبا تمام نقاط بدن «جواهر» باآتش سیگار سوخته است، جریان به شهربانی شوشتر گزارش شد و ماموران، مادر این کودکرا برای ادای توضیحات به شهربانی فراخواندند. سلیمان در بازجوئیهای مقدماتی اظهار داشت که مدتی بود ارواح خبیثه وجن در جسم دخترش حلول کرده واو را بیمار کرده‌بودند و او برای بیرون راندن آنها ناگزیر شد بدن دخترش را بسوزاند. جواهر پس از ۳ روز در بیمارستان درگذشت.

درحوادث شهرستانها ۱۳ نفر کشته‌شدند

در حوادث مختلفی که طی ۲۴ ساعت گذشته در شهر های مختلف کشور رخداد ۱۳ نفر کشته شدند.

پرندک ـ اتومبیل پیکان ۱۱۱۹۶ تهران ـ ص برانندگی حسن محمدی که از ساوه‌عازم تهران بود درنزدیکی رودشور باتریلر ۱۳۲۵۶ بشدت تصادف کرد.

دراین حادثه فاطمه ومعصومه باقری دوسرنشین‌اتومبیل کشته شدند و راننده پیکان جراحات سختی برداشت .

راننده تریلر پس از حادثه دستگیر شد .

● مشهد ـ دربی ریزش‌قسمتی از کوره آجرپزی «شهنوازی» واقع در ۱۳ کیلو متری مشهد کارگری بنام حسینعلی رمضانی زیرآوار کشته شد .

۳ کارگر دیگر که در این حادثه مجروح شده بودند به بیمارستان سوانح مشهد انتقال یافتند .

● رضائیه ـ جوان ۱۷ ساله‌ای بنام هاشم آقازاده که‌به بیماری صرع مبتلا بود هنگام آب‌تنی در دریاچه رضائیه غرق شد .

وی سومین قربانی دریاچه طی ۱۵ روز اخیربود .

● مشهد ـ تریلر ۶۳۳۱۲ ـ تهران برانندگی رحمتی که از مشهد عازم سرخس بود ، در ۶۰ کیلومتری سرخس واژگون و پرویز کمک راننده آن‌کشته شد.

دوسرنشین دیگر تریلر بنام حسن رضائی و رضا مونس مجروح ودر بیمارستان سوانح مشهد بستری‌شدند .

● رضائیه ـ مرد ۵۵ساله‌ای بنام عباس هاشم‌نژاددرروستای «اخیان» رضائیه با ضربات بیل یک یاچند ناشناس کشته شد.

● کامیاران ـ اتومبیل ۱۱۸۶۲ برانندگی اللهمراد کلوزی که‌از کرمانشاه عازم سنندج بود در «کامیاران» پسر بچه ۴ ساله‌ای بنام جمال محمدی را زیر گرفت و کشت. راننده اتومبیل‌دستگیر شد.

● شمیران ـ یک پسر بچه ۴ساله فرانسوی بنام «دیوید ساسی» در استخر خانه‌اش واقع در خیابان «زعفرانیه» شمیران افتاد و غرق شد .

● قزوین ـ دو اتومبیل‌در جاده های اطراف قزوین دو رهگذر بنام جیران طاهرخانی‌و اکبرمیرغفاری را زیر گرفتند و کشتند .

● رضائیه ـ بعلت ریزش دیوار دردست احداث‌ساختمان خدمات درمانی رضائیه کارگر ۵۰ ساله‌ای بنام محمد احمدی زیر آوار کشته شد .

کارگر دیگری بنام نوروز سلیمانی که در این حادثه به شدت مجروح شده بود به بیمارستان انتقال یافت . حادثه در خیابان ابن‌سینا رخ داد .

● شمیران ـ اتومبیلی به رانندگی محمد هادی جلیلی با یک تریلر در جاده فشم تصادف کرد .

دراین حادثه رانندگان هردو وسیله نقلیه و ۳ نفر دیگر به اسامی علی غالیش ، یوسف مهنوری و علی‌اکبری مجروح ودر بیمارستان رضا پهلوی تجریش بستری شدند.

● شهسوار ـ اتومبیل‌پیکان ۱۶۸۵۵ـ رشت برانندگی‌حسین رهبر مهرپو در جاده شهسوار ـ رامسر با پیکان ۸۴۳۴۱ تهران ـ س برانندگی محمود حاج شاه کرم تصادف کرد.

در این حادثه حسین رهبر ـ مهرپو کشته‌شد و محمودحاج شاه کرم و ۶ نفر دیگر باسامی هانیه و قدسی حاج شاه کرم، نسرین مرادی ،مریم ومعصومه بهادری و تقی تجلی مجروح ودر بیمارستان‌شیر وخورشید سرخ شهسوار بستری شدند.

● مسجد سلیمان ـ زن۳۰ ساله‌ای بنام‌جهان انصاری‌ساکن محله «دره‌سوکیاز»مسجدسلیمان بعلت نامعلومی با خوردن ۵۰ قرص خواب آور خود را کشت .

قمه‌کش فراری دستگیر شد

حسن قمه‌کش فراری

حسن حسن‌نسب جوان ۲۵ ساله‌ای که بعد از یک تصادف اتومبیل راننده‌ای را با قمه مجروح کرده بودشب گذشته توسط ماموران کلانتری ناحیه ۱۹ دستگیر شد . این حادثه چندی قبل در خیابان ۱۲ متری پیرنظر در خیابان فلاح روی دادو حسن به طرفداری‌ازبرادرش مرتضی که‌بااتومبیل غلامعلی علی‌پور تصادف کرده بود و اتومبیلش خساراتی دیده بود با قمه به غلامعلی حمله کرد و وی را مجروح ساخت ، پرونده این حادثه در شعبه ۶ دادسرای تهران در دست رسیدگی است .

افتتاح تراس تابستانی

شکوفه نو

شهره

شهرام

سیدکریم

و برنامه های جالب خارجی

شکوفه نو

۵۴۴۰۴۴ ـ ۵۴۳۰۳۳

هایده

بانوی آواز ایران و ...

فرشته

ویک شوکامل‌خارجی‌در

باکارا

۸۹۸۲۰۸ـ ۸۹۵۱۷۷

مجهز به دستگاه های تهویه‌مطبوع‌و خنک‌کننده

زندگی حادثه دارد ، حادثه قصه میسازد

قصه‌های زندگی

شهادت دروغ ...

یك داستان واقعی در ۶ قسمت

تنظیم از :بهروز

حادثه‌ای که داستان «شهادت دروغ» براساس آن تنظیم شده است، ۱۵ سال قبل در نازی‌آباد روی داد و حالا قصه آن با تغییر نام قهرمانان اصلی حادثه در این صفحه به‌چاپ میرسد ...

آفتاب تازه غروب کرده بود که «عزیز» از مشروب فروشی سر کوچه بیرون آمد.مشروب فروشی‌نزدیک مدرسه دخترانه‌یی قرار داشت که «شهین» در آنجا درس میداد .

عزیز و شهین از کودکی در دو خانه دیواربه‌دیوار، در یکی از کوچه های نازی‌آباد تهران ، زندگی میکردند .

وقتی هردو بچه بودند و به مدرسه میرفتند، پدرو مادرشان با هم دوستی صمیمانه و رفت‌وآمد دایمی داشتند .

عزیز که بزرگتر از شهین بود، یکسال زودتر از او به مدرسه رفت . وقتی‌عزیز به کلاس دوم رفت ، شهین تازه در کلاس اول درس میخواندو به خواهش‌مادر شهین ، هر روز غروب ، عزیز به خانه آنها میرفت و در خواندن درس‌ها و نوشتن مشق‌ها به شهین کمک میکرد .

دو بچه خردسال ، پنج سال در کنار هم زندگی کردند . حتی در تعطیلات سه‌ماهه تابستان ، عزیز به خانه شهین میرفت و به او کمک میکرد تا برای شروع سال تحصیلی بعد آمادگی پیدا کند .

شهین کلاس پنجم‌ابتدایی را تمام کردو عزیز «تصدیق ششم» خودرا گرفت‌و دیگر به درس ادامه نداد . پدر و مادرش خیلی اصرار داشتند که او دست‌کم‌سیکل اول خود را بگیرد . ولی عزیز از درس و مدرسه فراری‌بودو دلش‌میخواست کار و حرفه‌یی یاد بگیرد و هرچه زودتر صاحب‌شغل‌و درآمدی بشود. علت اصلی این تصمیم بچگانه را کسی جز شهین نمیدانست .

دو کودک در عالم خودشان، با همقرارگذاشته بودند وقتی بزرگ شدند باهم ازدواج کنند و حالا عزیز میخواست سرکار برود، برای خودش هرچه زودتر خانه‌و زندگی‌درست کند و به خواستگاری‌شهین برود ..

●

ده سال از آن زمان گذشت شهین سه‌سال پیش دیپلم گرفته و به عنوان معلم ، مشغول‌کار شده‌بود. مدرسه‌یی که او در آن درس میداد ، در نازی‌آباد قرار داشت‌وهمان‌مدرسه‌یی بود که شهین قبلا در آن درس خوانده بود .

شهین ، علاوه بر کلاس های روزانه ، در کلاسهای شبانه مدرسه هم روزی دو ساعت درس میداد و حالا که آفتاب غروب کرده بود، ساعت تعطیل مدرسه فرا میرسید و تا چند دقیقه بعد شهین از مدرسه بیرون می‌آمد تا به خانه‌اش برود

عزیز ، مست مست از مشروب فروشی بیرون آمد. سر راه‌ایستادو همینکه شهین از مدرسه بیرون آمد و به کوچه خودشان پیچید ، عزیز جلوی او را گرفت :

ـ خوب ، شهین امروز آمده‌ام که آخرین‌حرفهایمان را باهم بزنیم ...

شهین ابرو درهم کشید:

ـ عزیز ، منکه صدبار به توگفتم. آن قول‌وقرارهایی که باهم گذاشته بودیم ، مربوط به دوران‌بچگی‌بود و حالا باید هردو ، آن حرفها را فراموش کنیم .

من تصمیم دیگری برای زندگی گرفته‌ام و خودت هم میدانی که با منوچهر نامزد شده‌ام ...

عزیز ، از این حرف شهین خیلی خشمگین شد و ناگهان فکری شیطانی به سرش راه‌یافت: همین الان کار را یکسره میکنم . حتی به او فرصت نمیدهم فریاد بکشدو ... با همین‌دستهایم خفه‌اش میکنم ..»

ادامه دارد

پوشش استخر

باموادپولی استرفایبرگلاس درهررنگ باتضمین ۲۰ ساله استخرهای کهنه وشکسته ترمیم میشود

تلفن: ۳۰۳۱۳۲

شوفاژ گازی، گازوئیلی، نفتی

مخصوص آپارتمان قابل نصب در هر مکان

کنوکتور ـ زیباتر و مدرن‌تر از رادیاتور

شرکت دوویل تلفن ۸۲۱۵۲۲

مطب دکتر سیدجلال معصومی

از اول شهریور فقط صبحها ۹تا۱ بعداز ظهرخیابان امیریه ـ ایستگاه گنجه‌ای روبروی دبیرستان ستوده دایراست

تلفن ـ رزرو ـ ۵۲۷۱۱۲

جارو کردن ...

فقط بایك دریچه و ... !

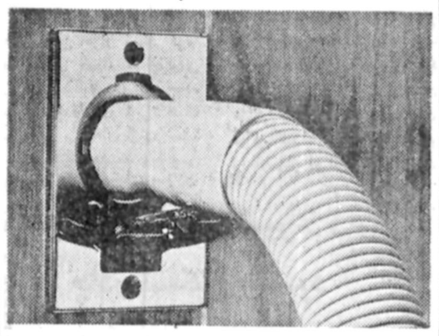

داینا واک

سیستم مرکزی جارو برقی

ساخت صنایع مستر کرافت آمریکا

مناسب ترین و بهترین وسیله برای نظافت‌و بهداشت خانه ـ اداره ـهتل ـکارگاه و...

ایران‌سوپیر (سرکت سهامی خاص) تلفن ۳۷۷۶۵۴

شیراز : بازرگانی نیك‌نژاد تلفن ۳۰۳۳۲

تبریز : شرکت سلوان تلفن ۵۲۸۳۳

مجالس ترحیم

مجلس ترحیم در شیراز

درگذشت شادروان بانوی مکرمه محترمه **رحمت امامی** والده بزرگوار آقای ناصر امامی نویسنده و روزنامه نگار گرامی رابه‌اطلاع میرساند . مجلس یادبود فقیده سمیده ازساعت شش‌ونیم تاهشت بعدازظهر روز دوشنبه نهم مرداد ماه جاری‌در مسجد سپهسالار شیراز برگزار است.

منوچهر آزمون

آ_۲۹۴۷

بانهایت تاسف و تاثر درگذشت ناگهانی بانوی مکرمه مادر گرامی جناب آقای ناصر امامی مضو هیئت امنای آستانه مقدسه حضرت احمدابن موسی شاهچراغ (ع)را باستحضار همگان میرساند. بهمین مناسبت مجلس یادبودی از ساعت ۶٫۳۰ تا۸بعد ازظهر روز دوشنبه نهم مردادماه جاری در مسجد سپهسالارشیراز برگزار خواهد بود .

هیئت‌امنای‌آستانه حضرت احمدابن موسی شاهچراغ(ع)

آ_۲۹۴۸

بانهایت تاسف و تاثر درگذشت جانگداز مادر گرامی و ارجمند جناب آقای ناصر امامی را به‌استحضار فامیل و همشهریان عزیز میرساند. مجلس یادبود آن‌بانوی نیکوکار از ساعت شش و نیم تا هشت عصر روز دوشنبه نهم مرداد ماه جاری درمسجد سپهسالار شیراز برگزار خواهد شد.

امامجمعه شیراز

آ_۲۹۴۹

باتاسف فراوان درگذشت مرحومه مغفوره **بانو رحمت‌امامی** مادر گرامی و ارجمند جناب آقای ناصر امامی دوست‌عزیزمرا باستحضار دوستان‌و آشنایان و همشهریان گرامی میرساند. مجلس ترحیم آن فقیده سمیده ازساعت شش‌و نیم تاهشت بعداز ظهر روز دوشنبه نهم مردادماه جاری درمسجد سپهسالار شیرازبرگزار خواهد شد .

رئیس انجمن شهر شیراز ـ عمادطباطبائی

آ_۲۹۵۰

باکمال تاسف درگذشت والده محترمه جناب آقای ناصر امامی را باستحضار همشهریان مزیز میرساند . مجلس ترحیم‌آن بانوی مکرمه از ساعت شش ونیم تا هشت بعداز ظهر روز دوشنبه نهم مرداد ماه جاری در مسجد سپهسالار شیراز برگزار خواهد شد .

شهردار شیراز ـ سیدمهدی ابطحی

آ_۳۰۲۹

درگذشت ناگهانی مادر گرامی نویسنده و شاعر دانشمند جناب آقای ناصر امامی مضو انجمن قلم شیراز موجب کمال تاسف و تاثر گردید . مجلس یادبود آن بانوی گرامی از ساعت شش‌ونیم تا هشت‌عصر روز دوشنبه نهم مردادماه جای‌درمسجد سپهسالار شیراز برگزار میشود .

انجمن قلم‌شیراز ـ ابوالحسن رضوی

آ_۳۰۳۰

بانهایت تاسف و در کمال تاثر درگذشت ناگهانی مادرارجمند جناب آقای ناصر امامی‌مضو هیئت مدیره این‌کمیته را باستحضار همگان میرساند. مجلس یادبود آن بانوی نیکوکار از ساعت شش ونیم تاهشت عصر روز دوشنبه نهم مرداد ماه جاری در مسجد سپهسالار شیراز برگزار خواهد شد.

کمیته جنبش ملی نیکوکاری فارس ـ احمد نادرکاظمی

آ_۳۰۳۱

باکمال تاسف درگذشت شادروان **بانو رحمت امامی** مادر گرامی‌جناب آقای ناصر امامی را باستحضار عموم میرساند .

مجلس یادبود آن‌فقیده سمیده از ساعت ۶٫۳۰ تا۸ بعداز ظهر روز دوشنبه نهم مردادماه جاری در مسجد سپهسالار شیراز برگزار میشود از همشهریان مزیز تمنی دارد با شرکت درمجلس مذکور روان آنمرحومه را شاد و موجبات تسلی بازماندگان‌را فراهم فرمایند.

رئیس انجمن شهرستان شیراز ـ محمدعلی آزرم

آ_۳۰۳۲

باانذوه فراوان درگذشت ناگهانی **بانو رحمت امامی** مادر ارجمند جناب آقای ناصر امامی مضو شایسته این کمیته را باستحضار میرساند.

مجلس یادبود آن بانوی مکرمه از ساعت ۶٫۳۰ تاهشت بعدازظهر روز دوشنبه نهم‌مردادماه جاری در مسجد سپهسالار شیراز برگزار میشود .

رئیس کمیته ملی حمایت از مصرف کننده شیراز ـعلی‌سامی

آ_۳۰۳۳

باانذوه فراوان ضایعه درگذشت مادر ارجمند جناب آقای ناصر امامی دبیر سندیکای نویسندگان و خبرنگاران فارس رابه آگاهی میرساند. بهمین مناسبت مجلس یادبودی از ساعت ۱۸و نیم تا۲۰ روز دوشنبه نهم مردادماه جاری در مسجد سپهسالارشیراز برگزار میگردد .

سندیکای نویسندگان و خبرنگاران و کارکنان مطبوعات استان فارس

آ_۳۰۳۴

انجمن یزدی های مقیم شیراز باکمال تاسف و تاثردرگذشت مادر ارجمند جناب آقای ناصر امامی همشهری افتخاری خود را به‌استحضار همه همشهریان مزیز مقیم شیراز میرساند . مجلس یادبود آن فقیده سمیده از ساعت شش‌ونیم تاهشت عصر روز دوشنبه نهم مردادماه جاری درمسجد سپهسالار شیراز برگزار خواهد بود .

دکتر احمد ریاحی

آ_۳۰۳۵

باتاثرفراوان درگذشت جانگداز مادر گرامی جناب آقای ناصر امامی رابه‌آگاهی همگان میرساند . مجلس ترحیم آن شادروان از ساعت شش‌و نیم تاهشت‌بعداز ظهر روز دوشنبه‌نهم مرداد ماه جاری درمسجد سپهسالار شیراز برگزار میگردد .

سیف‌الله شرقی ـ روابط عمومی دانشگاه پهلوی

آ_۳۰۳۶

کارکنان اداره سرپرستی موسسه اطلاعات در استان‌فارس یکبار دیگر ضایعه درگذشت ناگهانی مادر گرامی جناب آقای ناصر امامی را تسلیت میگویند و بهمین مناسبت مجلس یادبودی ازساعت شش‌ونیم تاهشت بعدازظهر روز دوشنبه نهم مردادماه جاری در مسجد سپهسالار شیراز برگزار میشود .

آ_۳۰۳۷

بانهایت تاسف و تاثر درگذشت ناگهانی **بانو رحمت‌امامی (ایزدی)** رابه استحضار میرساند . مجلس ترحیم آن شادروان از ساعت ۱۸ونیم تا ۲۰ روز دوشنبه نهمرداد ماه جاری در مسجد سپهسالار شیراز برگزار میگردد .

ناصر امامی ـ خسرو امامی ـ نادر ایزدی ـ ناهیدایزدی‌ـ رضا ایزدی .

خانواده های امامی ـ ایزدی ـ الیگائی ـ پاکدل‌ـ حمیدی‌ـ نافعی ـ کشمیری ـ کمپانی ـ روستائیان زرین‌مهر ـ نظری ـ زرمهربخش .

مجلس ترحیم زنانه همانروز و همانساعت در خیابان‌عفیف آباد کوچه شماره ۱۵ منزل ناصر امامی برگزار است .

آ_۳۰۴۸

اطلاعات : باتاسف عمیق درگذشت بانوی مکرمه خانم رحمت امامی مادر گرانمایه همکار عزیز آقای ناصر امامی را به ایشان و آقایان خسرو امامی ، نادر ایزدی ، رضا ایزدی و خانم ناهید ایزدی تسلیت میگوید .

بانهایت تاسف درگذشت مادر عزیز و خواهر و همشیرزاده خود **بانو محترم مدنیور (مهران)** را باطلاع کلیه بستگان و دوستان و آشنایان میرساند. مجلس ترحیم مردانه وزنانه آن مرحومه در روز یکشنبه ۸مرداد ماه ۲۵۳۷ ازساعت۶ تا ۸ بعدازظهر درخانقاه صفی علیشاه برگزار خواهدشد.

منوچهر، هایده ،شهره ، علی مهران، احمد، حسین، بتول، علی‌اکبر و محمد مدنیور.

و خانواده‌های: مهران، مدنیور، مبینی، کلان، مدنی، افشون قروا ، وزیری، معیری، گنجی، آزاد، عالم .

آ_۳۸۱ه

اطلاعات ـ مصیبت وارده را به خانواده‌های عزادار ویژه بازماندگان آزمرحومه تسلیت میدهد .

تسلیت

خانواده‌های محترم ظروفچی و کروندی

مصیبت وارده را از صمیم قلب تسلیت گفته و خود را دراین غم شریک میدانم .

روزنامه اطلاعات‌ـ حسین عربی

آ_۱۱۲۳۸

همکار عزیز آقای علی نقشبندی

بانهایت تاسف وتاثر مصیبت وارده را از صمیم قلب تسلیت عرض نموده، از خداوند بزرگ برای‌شماوخانواده محترمتان صبر وشکیبائی آرزو داریم .

کارکنان نمایشگاههای بین‌المللی ایران

آ_۵۳۹۷

دوست عزیز جناب آقای قربان سلیمی ـ شاهی

ازخبر درگذشت نابهنگام برادر عزیزتان بی‌نهایت متاثر شدم همدردی و تسلیت مرا بپذیرید .

تهران ـ شمس‌الدین حجازی

آ_۱۱۲۱۷

آقای محمود کریم افشار

بانهایت تاسف درگذشت مادر گرامیتان را تسلیت عرض نموده درغم شما شریک میباشیم .

انصاری. امام وردی. تمدنی. نورائی. مهاجر. انوری. کامیابی. ذاکر شهرک . مصاحب . کاوندی . مختارپوریانی .بلجویر . محمدزاده . نژادامین . عمونی . عرب‌سعیدی .پورمومن‌اعرابی. شمس .

جناب آقای ناصر امامی

با کمال تاسف و تاثر درگذشت مادر گرامیتان را بشماو خانواده محترم تسلیت گفته سلامتی و بقاء عمرخود وخانواده‌عزیز رااز درگاه ایزد متعال خواهانم .

شیراز ـ پرویز منظری

آ_۳۰۹۶

جناب آقای علی جلالی‌فر

بانهایت تاسف و تاثر درگذشت پدر گرامیتان را تسلیت عرض نموده سلامتی و بقای عمرشما و بازماندگان آنمرحوم را از خداوند متعال مسئلت داریم .

کارکنان شهرداری منطقه ۱۱

آ_۵۴۲۵

شیرمردارجمند جناب آقای مصطفی انصاری

صمیمانه در اندوه عزای از دست دادن پدر همسر ارجمندتان شریک هستیم .

باشگاه بین‌المللی لاینز اصفهان

جناب آقای مصطفی انصاری

مصیبت وارده‌راصمیمانه تسلیت‌میگویم وبقای‌عمر بازماندگن را آرزو دارم .

اصفهان ـ رضا بابائی

جناب آقای مصطفی انصاری

در غم از دست دادن پدر همسر عزیزتان با شما شریک هستم .

بهمن صولت

جناب آقای مصطفی انصاری

مصیبت وارده را صمیمانه تسلیت میگویم .

نورالله صدرزاده

جناب آقای مصطفی انصاری

کارکنان سرپرستی کل موسسه اطلاعات در منطقه جنوب مرکزی صمیمانه در غم شما شریک هستند .

عبدالحسین جعفری .محمدحسن عابدینی .سارتیک‌شیروانیان. یاسمین رهبر . ایرج کشاورز . بختیار شفیع‌زاده .منوچهر کشاورز. مرتضی کاظمی . محمد کشاورز . پرویز کلانتر . امیر حجازی .

جناب آقای ناصر امامی

مصیبت وارده را صمیمانه تسلیت گفته بقاء عمر وسلامتی شما و خانواده محترم را خواستاریم .

شیراز ـ خبرگزاری پارس

سرکار خانم حبیبه فرح‌آبادی ناظم‌پوریان

بدینوسیله مصیبت وارده را از صمیم قلب تسلیت عرض نموده واز درگاه یگانه ایزد متعال برای‌کلیه بازماندگان‌صبر وشکیبائی آرزو داریم .

محمد اسماعیل پالشی‌پور وبانو

سرکار خانم بدرالسادات اکبرزاده کردستانی‌نیا

باکمال تاسف و قلبی اندوهناک مصیبت وارده را از صمیم قلب تسلیت عرض نموده و از ایزد توانا برای کلیه بازماندگان صبر وبردباری آرزو داریم .

سید رسول اخوتی‌پور وبانو

آ_۱۱۲۴۱

سرکار خانم ماشاءاله فسائی‌زاده شیراز پوریان

با اندوه فراوان مصیبت واردرا از صمیم قلب‌تسلیت عرض نموده دوام وبقاء عمر برای کلیه بازماندگان از ایزد توانا آرزو داریم .

محمد حسین بارآئی و بانو

سرکار خانم ربابه‌السادات منیژمیور عطاخانیان

باکمال تاسف وقلبی پراز اندوه مصیبت واردرا صمیمانه بشما تسایت عرض‌نموده دوام وبقاء عمربرای‌کلیه‌بازماندگان ازخداوند آرزو داریم .

طاهره بهمن‌زاده ـ مهرانگیز کریم‌خانیان

سرکار خانم ربابه‌السادات منیژمیور عطاخانیان

بدینوسیله مصیبت واردره را از صمیم قلب بشما تسلیت عرض نموده دوام وبقاء عمر برای سایر بازماندگان ازخدای بزرگ آرزو می‌نمائیم .

کیکاوس محمدیان ـ عباس کوثرزاده

آ_۱۱۲۳۹

جناب آقای مهندس ایزدی

با اندوه فراوان مصیبت وارده را به آنجناب تسلیت عرض می‌نمایم .

شیراز ـ فلاح، کشاورز

جناب آقای هاشم جورابچی

ریاست بانک تعاون کشاورزی ماکو

با اندوه فراوان مصیبت واردرا تسلیت عرض مینمائیم

از طرف کارکنان بانک تعاون کشاورزی ماکو ـ علی علی‌محمدی

آ_۳۰۴۳

دوست عزیز جناب آقای ناصر امامی

درگذشت مادر گرامیتان موجب تاثر شدید شد سلامتی خود وخانوادمرا ازخدای متعال خواهانم .

شیراز ـ دیرین

جناب آقای ناصر امامی

در مصیبت جانکاهی‌که برایت رخ داده همه ما عزاداریم و برایت صبر آرزو می‌کنیم .

اصفهان ـ محمد حسن عابدینی ، عبدالحسین جعفری، سارتیک شیروانیان، بختیار شفیع‌زاده، یاسمین رهبر، ایرج کشاورز، مرتضی کاظمی، محمد کشاورز، پرویز کلانتر.

آ_۳۰۹۳

جناب آقای ایرج یزدان‌بخش

با تاثر فراوان فوت پدر گرامیتان را ،حضور شماو خانواده محترم تسلیت عرض نموده خود ن را در غم شما شریک میدانیم .

کارکنان منطقه آماری خراسان

بانهایت تاثرو تاسف درگذشت رحوم نصرت‌اله همایونفرخ را به دوست گرامی آقای دکتر عزت‌اله همایونفر صمیمانه تسلیت میگوئیم .

دکتر بهجت همایونفرخ، رکن‌الدین همایونفرخ

آ_۵۴۲۱

سپاسگزاری

تشکر

بدینوسیله ازکلیه سروران گرامی که بعلت درگذشت مادرگرامیمان‌مرحومه **بانوحاجیه معصومه‌ایروانی (همدانی)** حضورا ـ تلفنا و تلگرافا از دور و نزدیک ابراز همدردی نموده‌اند تشکرمی‌نمائیم سلامت و موفقیت همرا ازخداوند متعال خواهانیم .

خانواده ایروانی (همدانی)

آ_۵۱۷۱

مجالس وعظ و سوگواری

اطلاعیه

چون روزهای چهارشنبه و پنجشنبه و جمعه ۱۱و ۱۲ و۱۳ مرداد ماه جاری مطابق‌با ۲۷ و۲۸و۲۹ شعبان از ساعت ۷ تا ۹ بعدازظهر در مسجد نوبنیاد رسول اکرم (ص) واقع در جهان‌شهر کرج مجلسی منعقد است وجناب آقای دکترمحمد جواد مناقبی در زمینه معارف اسلامی بیاناتی ایراد میفرمایند از عموم علاقمندان دعوت میشود تا در مجلس مذکور شرکت فرمایند .

دفتر روابط عمومی مسجد رسول اکرم(ص)

آ_۳۰۹۸

عوارض گوشت در تهران کاهش یافت

بدنبال اعتراض به تعیین های تعیین شده قبلی بین یک گوشت امروز اعلام شد ، عوارض جدید برای انواع شهرداری پایتخت این‌عوارض را تعدیل کرده است .

میزان این تعدیل برای هر کیلو گوشت گوسفند ـ گاو ـ گوساله ـ گاومیش سهز شتر و خوک را نسبت به قیمت های تعیین‌شده قبلی بین‌یک تا۳ ریال است .

خبرنگار ما در این زمینه مینویسد : طرح تغییر نحوه وصول عوارض مربوط به انواع گوشت حدود یکماه‌قبل در انجمن شهر پایتخت مورد بحث وبررسی نمایندگان قرار گرفت ، و براساس آن مقرر شد از این پس‌به‌جای‌وصول عوارض از هر راس دام ، از هر کیلو گوشت عوارض دریافت شود .

علت این امر نیز بالا رفتن در صد ورود انواع گوشت های کارتنی از خارج بودکه پس از گشتوهای زیاد اخیره انجمن شهر موافقت خودرا با دریافت‌عوارض از هر کیلو گوشت به جای هر راس دام اعلام کرد .

بدنبال موافقت انجمن‌شهر با این امر ، وتعیین عوارض مربوط بهر کیلو گوشت از انواع دام ، بحث های زیادی در اطراف مبالغ تعیین شده درگرفت و در نتیجه لزوم تجدید نظر در قیمت های مزبور ضروری تشخیص داده شد .

میزان عوارض جدید برای هر کیلو از انواع گوشت به شرح زیر میباشد :

هر کیلو گوشت گوسفندو بز (عوارض قبلی ۲ ریال) عوارض جدید ۱٫۵ ریال .

گاو ـ گوساله ـگاومیش و شتر (عوارض‌قبلی ۵ ریال) عوارض جدید ۳ ریال .

هر کیلو گوشت خوک (عوارض قبلی ۱۰ ریال) عوارض جدید ۱۲ ریال .

سرعت زیادو انحراف ازمسیر

تبریز ـ خبرنگاراطلاعات

اتومبیل ب . ام . و۲۱۱۱۸ تهران ـ د برانندگی عبدالرحیم شهرآرا که با سرعت زیاددر جاده‌استخر شاه تبریز، حرکت می‌کرد بعلت انحراف‌از مسیر وارد بولوار وسط جاده شد و پس‌از برخورد با یکدرخت متوقف گردید .

دراین حادثه راننده اتومبیل و تنها سرنشین‌آن بنام جواد همتی بشدت مجروح و توسط تکنسین های مرکزاورژانس تبریزبه بیمارستان شیرو خورشید سرخ این شهر منتقل‌شدند.

جریان حادثه از سوی ماموران کلانتری بخش‌هفت تبریز تحت رسیدگی است.

درتونل بزرگ منجیل کشته شد

منجیل ـ اتومبیل رنو ۱۸۳۲۲ رشت ـ ۱۱، به رانندگی حمید امیرحسینی که با ۵ سرنشین از تهران بهرشت میرفت ، در تونل بزرگ منجیل با پیکان۱۳۸۸۴ تهران ـ ل ، برانندگی‌عباس معتمدی برخورد کرد .

در این حادثه محمد نبی تیریازانی (۳۰ساله)سرنشین یکی ازدو اتومبیل جانسپرد. دمتن‌ازسرنشینان دو اتومبیل نیز جراحاتی برداشتند و به بیمارستان سوانح رشت انتقال یافتند.

بلیط بخت آزمائی فروش کلاهبردار و برنده قلابی به‌دام افتادند

دو کلاهبردار که در نقش یک مرد خارجی ویک بلیط فروش از مردم کلاهبرداری میکردندتوسط ماموران تجسس کلانتری یازده دستگیر شدند .

بعد از ظهر دیروز ماموران تجسس کلانتری یازده هنگام گشت در چهارراه قنات ، خیابان قزوین متوجه دو نفرشدند که غیر عادی و مشکوک‌به نظر می‌رسیدند .

ماموران برای پی بردن به واقعیت امر و شناسائی کامل دو نفر مشکوک آنها را زیر نظر گرفتند .

پس‌از چند دقیقه‌ماموران متوجه شدندکه این دو نفر با «سیاهکاری» سرمردم‌کلاه میگذارند

ماموران هر دو نفر را دستگیر کردند .

در تحقیقات‌مقدماتی‌معلوم شد ، یکی از دستگیرسدگان که محمد رضا آتش‌فرازنام دارد برای اغفال مردم ، خود را یک نفر پاکستانی معرفی میکرد و با ارائه بلیط بخت‌آزمائی برنده از شکار خود می‌خواست که بلیط او را بخرد و یا راهنمائیش کند .

در همین موقع همدست محمد رضا که‌غلامعلی‌غنیمی نام دارد در شکل یکبلیط فروش‌در صحنه ظاهرمیشد و درحالیکه شماره بلیط های برنده را دردست‌داشت برنده بودن بلیط‌محمدرضا را تائید می‌کرد .

بدین گونه این دو نفر شکار خود را که اکثرا از میان مردم ساده‌لوح انتخاب می‌کردند فریب می دادند .

رضا و غلامعلی پرونده‌ای در کلانتری یازده تشکیل و برای رسیدگی به دادسرای ناحیه دو فرستاده شد .

محمد رضا آتش‌فراز قبلا نیز چندبار به جرم کلاهبرداری زندانی شده است .

بدنبال دستگیری محمد

۵ نفر در شهرستانها کشته شدند

● در حوادث مختلف شهرستانها ۵ نفر جان‌خود را از دست دادند و ۵نفر بسختی آسیب دیدند .

● رضائیه ـ وانتبار مزدا ۳۸۵۵۹ ـ رضائیه در ۱۵کیلومتری جاده رضائیه‌ـ دریاچه بعلت سرعت زیاد از جاده منحرف و واژگون شد .

در این حادثه یکی از سرنشینان وانتبار بنام یعقوب بابازاده کشته شدو ۵ نفر دیگر مجروح شدند.

مجروحان حادثه بهروز حسین‌زاده‌ـ رانندوانتبار‌ـ شهناز بابازاده ـ رحیم علیزاده ـ احمد احمدزادوو طاهره احمدزاده هستند و به‌بیمارستان «شیروخورشید سرخ» رضائیه انتقال یافتند.

● اراک ـ دوچرخه سواری بنام ابراهیم قربانی ـ ۲۴ ساله ـ هنگام عبور از خیابان با اتومبیل پیکان برخورد کرد و کشته شد.

علی عزتپناه راننده‌پیکان دستگیر شد.

● رضائیه‌ـ موتورسواری درخیابان «آپادانا» رضائیه دختربچه‌ای بنام رقیه‌یوسفی را زیر گرفت و کشت .

● اراک ـ زن جوانی بنام عفت سیاهپوش که ۵ ماه پیش ازدواج کرده بود با خوردن سم نباتی دست به خودکشی زد .

عفت با کمک بستگانش‌به بیمارستان «پهلوی» اراک انتقال یافت اما معالجات در مورد او موثر واقع نشد و جان سپرد.

● رضائیه ـ پسر بچه ۱۴ ساله‌ای بنام محمدعلی حیدری در «بالانج» رضائیه بعلت نامعلومی با خوردن سم نباتی دست به‌خودکشی زد و جانش را از دست‌داد.

ماشین شالیکوبی کارگری را نشست !

بابل ـ سید باقر حسینی کارگر ۴۵ ساله اهل روستای «قرآن دلاره» بابل ، حین کار با ماشین شالیکوبی ، جانش رااز دست داد .

در این واقعه، تسمه‌ماشین پاره شد و ماشین شکست ، کارگر مجروح پیش از آنکه به درمانگاه انتقال یابد ،جان سپرد.

کشف‌جسد کارگرخارجی

شب گذشته جسد یک مرد خارجی که قبلا به‌قتل رسیده و سپس جسد اورا آتش زده بودند توسط ماموران پاسگاه دولت‌آباد در یکی از زاغه‌های‌اطراف خانی‌آباد نو پیدا شد .

ساعت ۸٫۴۵دقیقه‌پریشب تلفنی به ماموران پاسگاه ژاندارمری دولت‌آباد اطلاع دادند که جسدسوخته‌مردی در یکی از زاغه های خانی‌آبادنو که در اطراف شرکت ساختمانی دولت‌آباد قرار دارد دیده شده است .

ماموران پس از اطلاع‌به محل رفتند و در بازرسی بدنی یک برگ گواهی کار نیم‌سوخته بنام محمد ایوب عبدالله از جیب وی بدست آوردند و بعد مراتب را به دادسرای تهران گزارش کرده و جسد را نیز جهت تعیین علت مرگ به پزشکی قانونی انتقال دادند .

۵ سرنشین اتومبیل کشته شدند

اراک ـ خبرنگار اطلاعات

هویت قربانیان حادثه رانندگی جاده اراک اعلام شد .

اینده سرنشینان‌اتومبیل ۵۱۷۳۷ ـ همدان بودند که در ۱۸ کیلومتری اراک با تریلر ۳۹۴۶۶ به رانندگی «وان‌ایل‌چی» تبعه‌کشورکره بشدت تصادف کرد .

در این حادثه امیرحسین نوربخش راننده ۲۳ ساله اتومبیل و ۴ سرنشین آن بنام زهرا شفیعی ۴۱ ساله، فریده افراسیابی ۲۰ ساله ، شکوفه حیدری ۵ ساله و افشین حدری ۳۰ ساله کشته شدند .

قربانیان‌حادثه اهل ملایر بودند .

پلیس راه راننده ری اراک علت حادثه راانحراف به چپ‌ترلر اعلام کرد .

راننده کره‌ای ترلر نیز توسط ماموران بازداشت شد .

گارسون هتل ، درخاموشی برق زن آمریکائی را بوسید !

شیراز ـ خبرنگاراطلاعات

یکی از گارسونهای هتل «کورش» شیراز با استفاده از خاموشی برق، یک زن امریکایی را بوسید و دربی آن دستگیر شد.

وی حسن نجفپور نام دارد و دیشب پس از اینکه برق قسمتی از شهرشیراز قطع شد ، یکی از مشتریان هتل کورش را که «لازارین» نام دارد و تبعه آمریکااست به آغوش کشید و بوسید . حسن درپی‌فریادهای‌لازارین دستگیر و روانه زندان شد.

متهم به حمل هروئین محکوم شد

مردی که متهم به حمل ۸٫۵ گرم هروئین بود به ۲ سال زندان مکوم شد .

وی نجیبعلی اسکندری نام دارد ودرهمم اردیبهشت ماه امسال در خیابان شیر و خورشید ، دایره کمرکنوسط مامورا ن‌دستگیر شد . در بازرسی بدنی از وی مقدار ۸٫۵ گرم هروئین بدست آمد.

متهم در شعبه اول دادگاه عالی جنایی محاکمه و به ۲٫۵ سال حبس جنایی درجه۲ محکوم شد .

خودکشی جوان ۲۴ ساله‌ای با گلوله خودکشی کرد .

جوانی بنام «اسماعیل قهرجوان» هفته گذشته در مراغه با شلیک گلوله خودکشی کرد وی پس از حادثه توسط همکارانش‌به بیمارستان ۵۲۱ مراغه و سپس به بیمارستان ۵۰۱ تهران انتقال یافت اما معالجات در مورد اوموثر واقع نشد و در نتیجه درگذشت .

ماموران جسد متوفی‌را برای تعیین علت مرگ به اداره پزشکی قانونی انتقال دادند .

پیرمرد تریاکی تبرئه شد

پیرمرد ۶۱ ساله‌ای که به اتهام اخفای ۸۰ گرم شیره زندانی شده بود امروزآزاد شد .

این شخص که مسیح بتو نام دارد متهم بود که در تاریخ ۲۴٫۱۲٫۳۷ مقداری تریاک به وزن ۸۰ گرم را مخفی کرده بود .

دادگاه پس از رسیدگی پرونده اورا بدلیل‌داشتن‌کارت و کوپن دریافت تریاک بیگناه دانست و حکم برائت اورا صادر کرد .

قاتل یک روستایی در زاهدان اعدام شد

زاهدان ـ خبرنگار اطلاعات

یک مرد روستایی که در دادگاه جنائی سیستان و بلوچستان باتهام قتل‌محاکمه و به اعدام محکوم شد بود در محوطه زندان سهربانی زاهدان به دار مجازات آویخته شد .

قاتلی که حکم اعدام در مورد وی اجراشد جمشید محمود زهی نام داشت .

وی تیرماه دو سال‌پیش درپی اختلافبا دوروستایی بپسر چرای دام آنها را به گلوله بست که در نتیجه یکی از آندو بنام ولی‌محمد دامنی کشته شد .

جمشید محمودزهی پس از دستگیری در شعبه دو دادگاه جنائی سیستان و بلوچستان محاکمه و باتهام قتل ولی‌محمد دامنی و شروع بقتل جمعه دامنی‌به اعدام و ۱۲ سال حبس جنائی درجه یکمحکوم‌شد.

پس‌از آنکه‌فرجامخواهی محکوم در دیوانعالی‌کشور رد شد حکم اعدام (اشد مجازات) در مورد قاتل به اجرا درآمدو جمشیدمحمود زهی اعدام شد .

تقویم اطلاعات

ساعات شرعی

استخراج دکتر ریاضی کرمانی

شنبه ـ هفتم امردادماه ۲۵۳۷

بیست‌وسوم شعبان۱۳۹۸ـ ۲۹ ژوئیه ۱۹۷۸

اذان مغرب . . . . ساعت ۹ و ۱ دقیقه

اذان صبح (فردا) . . ساعت ٤ و٥٤ دقیقه

طلوع آفتاب (فردا) . . ساعت ٦و ۷دقیقه

ظهر شرعی (فردا) . . ساعت ۱ و ٤۲ دقیقه

اذان مغرب (فردا) . . . . . ساعت ۹

اطلاعات دیپلماتیک

بیانیه جامعه اصناف پایتخت در رد وتصحیح اظهارات گروه بررسی مسایل ایران منتشر شد

تقاضای اتاق اصناف ازوزیر دادگستری ودادستان

جامعه اصناف‌پایتخت بیانیه‌ای دررد‌وتصحیح اظهارات رئیس گروه بررسی مسائل ایران درسنگری صادر کرد. دراین بیانیه تاکید شده است که چون رئیس‌گروه بررسی مسائل ایران درسنگری قراردارد که احترام و تقدیس آن جزء وظایف اولیه افراد ایرانی است ، بجاست کـه ایشان در سخنان خود طرح مسائل مربوط به جامعه‌اصناف واقعیات بیشتری را در نظر داشته باشد.

جامعه اصناف پایتخت دراین بیانیه از وزیر دادگستری و دادستان تهران تقاضا کرده‌اند. او لاتحقیقات‌لازم‌پیرامون‌اظهار نظر افرادی که به عنوان نمایندگان جامعه اصناف‌پایتخت در گروه بررسی مسایل ایران مطالبی افتراآمیز علیه اصناف‌و بعمل‌آورند وبررسی شودکه قضات دادگستری‌عنوان کرده‌اند بچه مجوزی این افراد باگفتن مطالبی اینچنین افترا‌آمیز و توهین‌آمیز علیه اصناف و قضات دادگستری عنوان کرده‌اند به عمل آورند وبررسی شود که‌بچه‌