سال سی‌وچهارم - شماره ۱۰۱۹۶ | یکشنبه یازدهم اردیبهشت‌ماه ۱۳۳۹ | تکشماره ۳ ریال

اطلاعات

جریان روز

اعلامیه تهران | کنفرانس لندن

سرمقاله وتفسیرجهان را درصفحه دوم مطالعه فرمائید

درکنفرانس سران شرق وغرب

تبلیغات شوروی علیه ایران مطرح میشود

این مسئله، طبق اظهارمعاون وزارت خارجه‌آمریکا درجلسات‌محرمانه کنفرانس تهران مورد توجه قرار گرفته است

صفحه ۲۰

گزارش مذاکرات کنفرانس سران شرق وغرب در دوره اجلاسیه آینده شورای وزیران درآنکارا مطرح میگردد

امروزطی مراسمی درکاخ مرمردرحضورشاهنشاه :

هفت ده مازندران تقسیم شد

تاکنون ۳۷ قریه مازندران بین ۳۷۶۴ خانوار کشاورز تقسیم‌گردیده‌است

یکی ازکشاورزان ضمن اشعاری‌که برای سلامت شاهنشاه میخواند گفت:
«بایران کهن یارب، ولیعهد دار ارزانی»

یکی ازنمایندگان کشاورزان اسناد مالکیت را ازدست شاهنشاه دریافت میدارد.

امروز یکهزار و یکصد و هفتاد کشاورز دیگر صاحب زمین شدند و اعلیحضرت همایونی طی مراسمی که‌در کاخ مرمر انجام گرفت ، اسنادمالکیت هفت قریه بمساحت سه هزار و یکصد و بیست هکتار اراضی مازندران را به نمایندگان کشاورزان‌مرحمت‌فرمودند.

در کاخ مرمر

از ساعت ۹ صبح امروز هیئت‌دولت، اعضای کمیسیونهای خاص و کشاورزی مجلسین ، هیئت مدیره بانکها و اعضای شورایعالی تقسیم بانک عمران وعده‌ای‌ازرجال ورو‌سای‌دربارشاهنشاهی در محوطه جنوبی کاخ مرمر بتدریج حضور یافتند .

در ساعت ۹و چهل و پنج دقیقه اعلیحضرت‌همایونی‌بمحوطه کاخ‌تشریف فرما شدند .

در این موقع نمایندگان کشاورزان

بقیه در صفحه مقدم

گزارش مدیر عامل بانک عمران

اعلیحضرتا:سال گذشته که به فرمان مبارک تقسیم املاک‌مازندران آغاز گردید بااشکالاتی که نقشه برداری املاک آن ناحیه وانتقال املاک مورد تصرف هریک از کشاورزان بخود آنها وجود داشت بانک عمران توفیق حاصل‌نمود که بنوازات تقسیم املاک بجنورد و گنبد ۳۷ قریه از دهات مازندران جمعا بمساحت ۶۹۲۴ هکتار بین ۳۷۶۴ خانوار کشاورز تقسیم‌نماید واینک ضمن گزارش اولین برنامه

بقیه در صفحه‌نوزدهم

سخنرانی آقای مشکوة درتالار موزه ایران باستان

درصفحه ۱۹

کودکان لار را در تهران بفرزندی میپذیرند

هشت زن‌جوان مخارج حج را به‌نگاهداری اطفال بی‌سرپرست لار اختصاص‌دادند

- **والاحضرت شمس پهلوی درباره زلزله لاربشاهنشاه گزارش دادند**
- رلزله زدگان دسته‌دسته‌به فسا کوچ میکنند
- **خانم مرحوم حکیم‌الملك تقاضای نگهداری‌سه‌کودك بی سرپرست راکرده‌اند**
- مذاکره درباره تهیه خانه های سیمانی برای زلزله زدگان
- **زندانیان اهوازحاضرشدند جیره وخون‌خودرابه‌آسیب دیدگان بدهند**

امروز ۸زن جوان که‌قصد زیارت خانه‌خدا راداشتند بعلت‌وقوع زلزله درلار ازتصمیم خود منصرف شده مخارج مسافرت‌خودرا برای کمك بزلزله‌زدگان لاراختصاص دادند . صبح امروز این ۸نفر که‌از اهالی تهران میباشند باآقای دکترخطیبی مدیرعامل شیرو خورشید سرخ‌مراجعه کرده اظهار داشتند :ماقصد داشتیم امسال بزیارت‌خانه خدا برویم وتمام مقدمات مسافرت خود رانیز آماده کرده بودیم‌ولی باحدوث زلزله اخیر ومرگ عده‌زیادی ازهموطنان فعلااز تصمیم خود منصرف شدیم و تصمیم گرفتیم هزینه آنرا اختصاص بنگاهداری چند طفل‌یتیم که‌درحادثه لاربدرومادر خودرا ازدست داده‌اند بدهیم.

بهمین منظور میخواهیم هرکدام یکی‌از این بچه‌هارا ازشیرو خورشیدسرخ تحویل بگیریم .

سخنگوی شیرو خورشید سرخ امروز گفت :

طبق تصمیماتی که تاکنون اتخاذ شده است موضوع سم پاشی و ضد عفونی کردن و کشتن موش هائی‌که استگروههای امدادی شیروخورشید سرخ کوپن هائی چاپ کرده‌اند که شامل قطعات مختلف است و هر قطعه مربوط بیك جنس میباشدتا دیروز به ۹ هزار نفر کوپن داده‌شده است .

بقیه در صفحه مقدم

ممکن است ناقل امراض واگیربشوند وهمچنین سم پاشی زیر چادر ها برای کشتن حشرات طبق برنامه‌ای که تنظیم شده ادامه دارد

قسمت دوم تامین آذوقه مردم

- **وزیر خارجه امریکا هنگام ترك تهران اظهارداشت: ایران‌قلب ومرکزسنتوست**
- وزیر خارجه انگلستان : کنفرانس‌ما بینهایت‌موفقیت آمیز بوده‌است
- **منظور قادر از تهران به لندن رفت** شرح درصفحه۱۷

فردا چسمان را میکشند!

زندانی دهلیز مرك تمام امیدها را ازدست داده است

فقط یك معجزه میتواند مردی راکه ۱۲ سال باشبح مرك جنگیده نجات دهد

آخرین سخنان تکان دهنده‌چسمان انتشار یافت، اومی گوید: انتظار مرك وحشتناك‌است... مرك یك پیشنهاد خشن و درعین‌حال‌یك‌احساس‌خنده‌آور است... مرك مهمتر از آنست که آنرا بفهمیم ...مرك مانند شیئی پلید بدرون ما میخزد! (درصفحه ٤ وصفحه عبور ازپنج‌قاره)

گزارش دومین خبرنگار اعزامی ما به لار

دیروز روی این خرابه‌ها شهری بود

والاحضرت شمس میخواستند باخون خود جان یك‌کودك مارگزیده را نجات دهند

درصفحه ۱۵

برای رفع سوء تفاهم

درشماره روز پنجشنبه درمقدمه گزارش جریان زلزله لارمطلبی درخصوص چاپ‌عکسهای مربوط‌باین واقعه دریکی‌از روزنامه‌ها درج‌شده‌بود که‌برخلاف اصول‌نامه نگاری ورویه روزنامه‌اطلاعات بود .

روزنامه اطلاعات بطوریکه دردوران سی‌وچند سال خدمت‌مطبوعاتی‌خود ثابت کرده پیوسته برای حقوق وحدود همکاران خود نهایت احترام راقائل بوده و طرفدار جدی‌اصل‌همکاری نزدیك‌با مطبوعات کشور بوده است .

این‌پیش‌آمد هنگامی روی داد که‌مدیراطلاعات بعلت‌عارضه کسالت درمنزل بستری‌بوده واین‌جریان موجب‌کمال‌تاسف ایشان وکارمندان اطلاعات گردید . بدینوسیله مراتب توضیح داده‌میشود وامیداست رفع‌سوء تفاهم‌از همکار محترم ما گردد .

علیاحضرت ملکه فرح درشیرخوارگاه کودکان

علیاحضرت ملکه یکی ازکودکان پرورشگاه را مورد نوازش قرار میدهند. آقای بهبهانیان مدیرعامل بنیادپهلوی درعکس دیده میشوند

عصردیروز علیاحضرت ملکه‌فرح از قسمتهای مختلف شیرخوارگاه شماره یك‌جمعیت‌خیریه فرح‌وابسته به‌بنیاد پهلوی دیدن کردند.

ساعت پنج‌بعدازظهر علیاحضرت ملکه بمحوطه‌شیرخوارگاه قدم نهادند. در مدخل شیرخوارگاه

بقیه در صفحه مقدم

به‌پیروی ازنیات خیرخواهانه علیاحضرت ملکه فرح پهلوی بنفع زلزله‌زدگان لار

در سراسر ایران مسابقات فوتبال انجام میشود

فدراسیون فوتبال ورگبی کشور باهمکاری‌مستقیم مؤسسه اطلاعات‌درسراسر کشور مسابقات فوتبال برگزار مینماید- نمایندگان مؤسسه اطلاعات در شهرستانها بارؤسای هیئت‌های فوتبال دربرگزاری این مسابقات همکاری خواهند داشت

فدراسیون فوتبال ورگبی کشور با همکاری سازمان ورزشی مؤسسه اطلاعات بمناسبت وقوع‌فاجعه اسف - انگیز لار که‌منجربه‌ازبین رفتن جمعی از هموطنان عزیزما گردیده است اقدام به‌برگزاری یکسری‌مسابقات در کلیه شهرستانهای‌کشور نموده‌است.

این‌مسابقات در شهرستانها زیر نظر هیئت فوتبال آن شهرستان و خبرنگار نشریات اطلاعات برگزار خواهد شد . وفدراسیون فوتبال و

بقیه در صفحه مقدم

توزیع سهام بانك توسعه صنعتی ومعدنی ایران‌شروع‌شد

- **سهام بانك توسعه صنعتی ومعدنی بصورت یکی از معتبرترین سهام درآمده‌است**
- **بانك‌کار پرداخت وامهای تولیدی صنعتی ومعدنی را اخیرا شروع‌کرده‌است**

بانك توسعه‌صنعتی ومعدنی‌ایران توزیع اوراق سهام بین سهامداران ایرانی بانك رااز امروز شروع‌کرد وسهام ایرانی بانك که‌بانام‌میباشد بعداز ثبت دردفاتر مخصوص‌بانك به‌نشانی هریك‌ازسهامداران‌ارسال گردید.

کلیه سهام ایرانی بانك که‌شامل ۲٤۰هزار سهم میباشدفعلا دردست مردم است وسهام‌بانك برای‌فروش به‌ندرت عرضه میشود وهم اکنون نیز بهای‌سهام بانك حداقل‌پانزده درصد بیش‌از قیمت رسمی آن می‌باشد ودر حقیقت سهام بانك‌توسعه صنعتی ومعدنی ایران یکی‌ازمعتبرترین سهامی است که‌مردم دردست دارند.

بانك توسعه صنعتی ومعدنی‌کار حقیقی‌خودرا که‌دادن‌وام‌برای اجرای طرح‌های مفید وتولیدی صنعتی و معدنی است ازچندی‌قبل آغاز کرده وتاکنون نیز قرارداد چند وام به امضاء رسیده‌است.بطوریکه مقامات بانك اظهار میدارند بررسی تقاضاهای وام‌به ترتیب ادامه دارد وبه‌هر یك از تقاضاها که واجد شرائط لازم بود بعدازطی تشریفات معمول بانك وام داده میشود .

پیش‌بینی میشود که ظرف یکی دوروز آینده‌ازطرف‌بانك اعلامیه‌ای درمورد وام‌های بانك انتشار یابد.

مجلس شورای ملی

درصفحه ۱۸

یك‌کارخانه مفید دیگر بکارخانهای تهران افزوده شده

صفحه شانزدهم را ملاحظه فرمائید آ-٤٤٧٦

اطلاعیه حزب ملیون

برای داوطلبان نمایندگی مجلس شورایملی

بطوریکه دراطلاعیه نخستین باستحضار رسانید اوراق داوطلبی درکلیه کمیته‌های حزب ملیون (حوزه‌های انتخابی طبق جدول جدید) در دسترس همه قرار گرفته است تاهر داوطلبی بی‌استثناء باارائه‌کارت عضویت ورقه دریافت داشته و رسید بدهد وپس از تکمیل قبل از بیستم اردیبهشت ماه ۱۳۳۹ بکمیته‌های مربوط تسلیم دارد و رسید بگیرد. ازداوطلبانیکه تاکنون باین امراقدام ننموده‌اند خواهشمنداست تاموعد نگذشته این تکلیف مقرر حزبی را انجام دهند.

دبیرکل حزب ملیون - دکتر کاسمی

جهان‌چیت

انواع چیت جهان‌چیت

هنرین چیت جهان است

رنگ ثابت عرض ۹۰ جس با دوام طرح‌ها

همو طنان عزیز بیدار باشید

نام پیه حیوانی روغن نباتی نیست

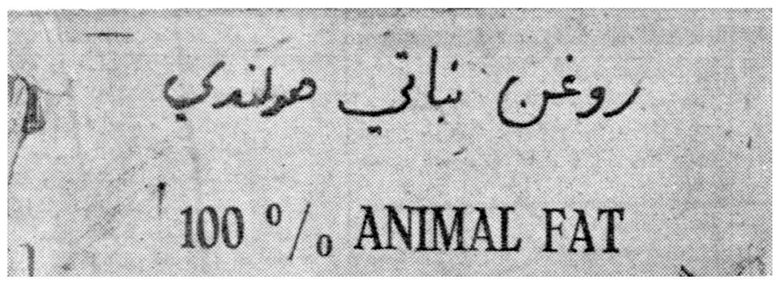

اعلامیه سندیکای صنایع روغن نباتی ایران

درمورد کشف ٦۱۲۷ حلب روغن تقلبی خارجی

سندیکای صنایع روغن نباتی ایران مقتضی میداندمطالب زیر را برای روشن شدن افکار عامه باطلاع برساند :

در اثر توجه و رسیدگی مقامات بهداری شهرداری معلوم گردید که مقدار زیادی روغن که از خارج وارد شده و طبق گراوری که در بالا چاپ شده روی حلب های آن بزبان فارسی «روغن نباتی هلندی »ولی بزبان انگلیسی ۱۰۰٪ پیه حیوانی 100% ANIMAL FAT نوشته شده بمردم فروخته میشود . آزمایشهای مقامات بهداری شهرداری نیز تائید نمودکه روغن ها «روغن نباتی» نیست و روغن‌تهیه شده از کره حیوانی هم نیست بنا براین سازندگان یا وارد کنندگان این نوع روغنها برای اغفامل خریداران و مصرف کنندگان

بجای آنکه آنراپیه حیوانی‌بنامند بمارك«رغن‌نباتی‌هلندی» عرضه میکنند

این سندیکا قضاوت در باره مطالب زیر را به افکار عامه و مصرف کنندگان واگذار مینماید:

۱- اگر نام واقعی روغن را بجای «روغن نباتی هلندی» پیه حیوانی (که معلوم نیست از چه حیوانی و با چه کیفیتی تهیه شده)میگذاشتند در بازار ایران قابل مصرف بود یا خیر ؟

۲- آیا تقلب در کسب غیر از اینست که مردم را اغفال و بجای «روغن نباتی » پیه حیوانی تحویل آنان بدهند ؟ آیا این عمل مورد تصویب مقامات بهداشتی و قضائی کشور میباشد یا خیر ؟

۳- ورود این روغن ها بایران بچه نحو بوده است ؟ اگر بنام روغنهای نباتی هیدرژنه و تحت تعرفه گمرکی شماره ۱۱۱ وارد ایران شده چون روغن نباتی نیست قاچاق است و بایستی ضبط شود هرگاه بنام پیه حیوانی یا دنبه یا پیه‌خوك وارد شده است شامل تعرفه شماره۱۰۱ بوده‌که آنهم‌مقررات سهمیه ۱۳۳۸و۱۳۳۹ که عینا نقل میشود :

(تعرفه ۱۰۱ -پیه و دنبه و روغنهای تهیه شده ازآنها) ممنوع‌الورود اعلام گردیده است .

اینك که اقدامات شهرداری در کشف این روغنها به نتیجه رسیده‌ومعلوم شده‌که روغن نباتی نیست از وزارت گمرکات‌و انحصارات انتظار داریم موضوع را مورد توجه‌قرار دهند .

آ-۳۳۲٦ -۱- **سندیکای صنایع روغن‌نباتی ایران**

آگهی لغو پروانه‌های قصابان

طبق آئین‌نامه شماره ۷۵۱۰-۲۱ر۱ر۳۹ مصوبه وزارت کشورکلیه پروانه هائی که بعناوین قصابی یاگوشت فروشی قبلا صادر گردیده ازاین تاریخ لغو و تمام قصابان و کسانیکه سابقه کسب قصابی و گوشت فروشی داشته و مایل به‌تحصیل پروانه جدید می‌باشند حق تقدم آنها در تحصیل پروانه جدید نسبت بسایر افراد و اشخاص دیگر تامدت دوماه از تاریخ نشر آگهی محفوظ است و قصابان و گوشت فروشان میتوانند ظرف مدت دوماه به‌اداره کل خواربار و اصناف شهرداری مراجعه و باانجام ترتیبات وشرائط مقرره در آئین نامه پروانه قصابی تحصیل نمایند .

بدیهی‌است در صورتیکه ظرف مدت دوماه مذکور بالا شرائط مقرره از طرف افراد متقاضی انجام نشده و نسبت باخذ پروانه اقدام ننمایند بعدا دیگر حقی از جهت تقدم در اخذ پروانه برای آنها باقی نبوده پروانه قصابی بافراد و اشخاص دیگر داده خواهد شد .

آ-٤۷۰۰ شهردار تهران

شعبه بانك بیمه بازرگانان در ساوه ازدهم اردیبهشت‌ماه۱۳۳۹افتتاح‌وشروع بکار نموده‌است. بانك بیمه بازرگانان

۱-۳ آ-٤۷۲٤

مژده باهالی محترم خوزستان

بزودی کارخانه اتوماتیك بستنی در خرمشهر شروع بکار وباوسائل مجهزی محصول خود را در دسترس همگان قرار خواهد داد .

جریان روز

اعلامیه تهران

اعلامیه نهائی هشتمین دوره اجلاسیه شورای وزیران سازمان پیمان‌مرکزی که بعد از ظهر دیروز در تهران وسایر پایتخت های عضو سنتو انتشار یافت ، باردیگر اهمیت و ارزش نقش این سازمان را درتامین امنیت خاورمیانه‌وتحکیم سلسله دفاعی غرب تاکیدکرد .

اعلامیه تهران در بین ناظرین سیاسی خارجی با اهمیت خاصی تلقی گردیده زیرا جلسات شورای وزیران سازمان پیمان مرکزی پایه های اتحاد غرب را درآستانه‌برخورد سران خاورو‌باختربیش‌ازپیش‌استوار و محکم ساخته است .

اجتماع تهران و شخصیت های برجسته‌ای که از پنج کشور در آن شرکت‌جستندبخوبی روح‌همکاری‌ومعاونت‌ومعاضدت موجودمیان‌اعضاء سنتووایالات‌متحده را ثابت‌کرد .

نکته دیگری که از لحاظ موقعیت بین‌المللی سنتو حائز کمال توجه و اهمیت است علاقمندی محسوس و انکار ناپذیریست که اعضاء سنتو بحفظ صلح‌جهانی‌وتحکیم‌پایه‌های آن‌دارند .

پیام افتتاحیه اعلیحضرت همایونی و سخنان روسای هیئت های نمایندگی ایران - پاکستان -ترکیه -انگلستان و آمریکا و اعلامیه نهائی کنفرانس مشتمل بر پشتیبانی و جانبداری از کنفرانس عالی و مذاکرات برای خلع سلاح عمومی بود .بهمین لحاظ‌ماتقدیم که‌هشتمین دوره اجلاسیه شورای وزیران سازمان پیمان مرکزی پیش از هر اجتماع دیگر سنتو نقش مسالمت آمیزو صلح طلبی این سازمان را بدنیا ثابت کرده است .

پیامهای شاهنشاه و پرزیدنت آیزنهاور به کنفرانس عالی مظهر نمایانی از اهمیت و توجه موجودبفعالیت‌های سنتوبود .

اثرات قدمهای مفیدی که این سازمان طی پنجسال گذشته‌برای اشاعه نظام امنیت دسته جمعی و همچنین کمك به پیشرفت های آبادانی و تامین رفاه ملل عضو برداشته روز بروز آشکارتر میگردد . شورای وزیران‌سازمان پیمان مرکزی‌درتهران‌باین کوشش‌ها توجه خاصی نشان دادودر اعلامیه‌نهائی اشعار میدارد که :

«شورای وزیران لزوم تسریع در اجرای طرحهای مشترك بویژه طرحهای‌مربوط بارتباطات‌وامور عام‌المنفعه‌وهرطرح دیگری‌راکه متوجه بالا بردن سطح زندگی مردم منطقه سنتو است تاکید نمود.درسایه‌فعالیت های کمیته اقتصادی استفاده از کمك های فنی توسعه می یابد و به کشور های ایران و پاکستان و ترکیه برای اکتشاف و بهره برداری از منابع زیر زمینی مساعدت های بیشتری داده میشود .»

شورای وزیران سازمان مرکزی لزوم حل اختلافات بین اعضای سنتو و همبایگانش را از طریق مسالمت آمیز و دوستانه تکرار نموده است و این سیاستی است که دولت ایران همیشه دنبال کرده و میکند زیرا ما معتقدیم اگر اختلاف نظری با کشور های همسایه پیدا شود تا آنجا که ممکن و مقدور باشد برای‌حل‌آن بایدازطریق‌مسالمت‌ومذاکرات دوستانه اقدام گردد .

از نظر مردم ایران اجتماع واعلامیه تهران اهمیت خاص‌دیگری داشت و آن تجلیل و ستایشی بود که از مبارزه و ایستادگی ملت ایران در برابر تحریکات تبلیغاتی مسکو بعمل آمد .

وزیران خارجه آمریکا و انگلستان ضمن تمجید از مقاومت و رشادت ایران در این مبارزه تحریکات مسکو را دخالت ناروا وبیجا دانستند و متذکر شدند که در کنفرانس سران این مطلب راباشوروی درمیان خواهند نهاد .

شورای وزیران سازمان پیمان مرکزی در اعلامیه نهائی خود تجاوزات تبلیغاتی همسایه شمالی ما را تقبیح کرد و «روح ایستادگی‌و مقاومت ملت ایران را در برابر حملات خصمانه و ناروا مورد تقدیر قرار داد .»

این توجه امریکا و اعضاء سنتو بایستادگی و مقاومت ملت رشید ایران بهترین معرف روح صمیمیت و همکاریست که بر سازمان پیمان مرکزی‌حکومت‌دارد‌وما‌اطمینان‌داریم که‌با‌این روح‌اتحادیه سنتو،روزبروز در تامین امنیت منطقه خاور میانه ورفاه و سعادت ملل عضوخود نیروو توانائی بیشتری خواهد یافت .

کنفرانس لندن

نخست وزیران یازده کشور از پنج قاره جهان که گروه کشور های مشترك المنافع بریتانیا را تشکیل میدهند اکنون برای‌شرکت در کنفرانسی که از روز سه شنبه همین هفته در لندن افتتاح‌میشود در پایتخت بریتانیا گرد آمده‌اند .

در مدت ده روز رهبران این کشور ها که نماینده هفتصدمیلیون از مرد م‌دنیا هستند بطور خصوصی درباره مسائل سیاسی . دفاعی و اقتصادی و پیشرفت های مادی کشور های عضو و همچنین بهترین وسیله بر قرای صلح در جهان با یکدیگر گفتگو می کنند .

کنفرانس های کامنولث کاملا جنبه مشورتی دارد و هریك از سران دولت های عضو میتواند مسائل موردعلاقه خودرا در آن مطرح‌کند.

حوادثی که‌سال گذشته درهند ، افریقای جنوبی و برخی دیگر از کشور های مشترك المنافع روی داد به مذاکرات لندن اهمیت بیشتری میدهد .

کشور هند که یکی از بزرگترین اعضاء جامعه مشترك المنافع بریتانیا است در برابر دو بلوك شرق و غرب از روش بیطرفی کامل پیروی میکند ولی بطوریکه دیدیم سیاست بیطرفی هند مانع از توسعه طلبی چین کمونیست و تجاوز بمرز های آن کشور نشد ،

در حالیکه پاندیت نهرو یکی از پشتیبانان پروپاقرص رژیم‌پکن در مجامع و کنفرانس های‌بین‌المللی محسوب‌میشد. شکست مذاکرات اخیر نخست وزیران چین کمونیست و هند نشان میدهد که پکن حاضر نیست از سر زمین هائی که در ایالت لاداخ اشغال کرده است دست بردارد و بهمین جهت روش آندولت در کنفرانس لندن مورد توجه محافل سیاسی جهان قرار گرفته است .

انتظا رمیرود پاندیت نهرو گزارشی پیرامون گفتگو های اخیر با چوئن لای به کنفرانس تسلیم کند و بعید نیست که هند دربرنامه های دفاعی جهان غیر کمونیست روش نوینی در پیش گیرد .

از طرف دیگر کنفرانس کامنولث امسال مشکل دیگری در پیش دارد و آن سیاست تبعیض نژادی دولت افریقای جنوبی و حوادث خونینی است که چندی قبل در این کشور روی داد . کشتارنژادی اخیر افریقای جنوبی وحدت و موجودیت جامعه مشترك المنافع را سخت بخطر انداخته است .

با اینکه همه نخست وزیران شرکت کننده در کنفرانس لندن با روش افریقای جنوبی نسبت به سیاه پوستان مخالف هستند معذلك درباره طرح این مسئله درمذاکرات نخست‌وزیران کشور - های مشترك المنافع بین آنهااختلاف‌نظر وجود دارد.و این موضوع یکی از مشکل ترین مسائل مورد بحث کنفرانس لندن را تشکیل میدهد .

باید در نظر داشت که استقلال عده زیادی از کشور های مستعمره و عضویت آنها در جرگه کامنولث به تدریج کشور های مشترك المنافع را بصورت یك سازمان ملل کوچك در می آورد .

افزایش اعضاء خانواده کامنولث بالطبع اختلاف عقاید و تشتت آراء را بدنبال می آورد و باین ترتیب خطر تقسیم جامعه کشور های مشترك المنافع‌بدو گروه سفیدپوست انگلوساکسون و کشور های سیاه پوست و زرد پوست افزایش می یابد .

مسئله دیگری که امسال به کنفرانس مشترك المنافع‌اهمیت بیشتری میدهد این است که مذاکرات نخست وزیران کامنولث در آستانه تشکیل کنفرانس سران شرق و غرب‌صورت می گیرد.

هارولد مك میلان نخست وزیر بریتانیا مخصوصا این تاریخ را برای کنفرانس لندن انتخاب کرده است تا بتواندقبل از شرکت در کنفرانس پاریس نظر بریتانیا را در مورد مسائل مهم برای همکاران خود تشریح کند . روابط شرق و غرب مسئله خلع سلاح و بطور کلی مسائلی که در کنفرانس سران مطرح خواهد شد مهمترین موضوع بحث نخست وزیران کشور های مشترك المنافع را تشکیل میدهد .

زائرین محترم حج بیت‌الله‌الحرام توجه فرمایند

شرکت کاروان حج باراهنمائی حاج کاظم نیلچیان‌باداشتن‌سوابق ممتد وآشنائی بزبان عربی وآقای حاج شمس محرابیان باسوابق ممتد عازم خدمت خانه خدا میباشیم کلیه وسائل آسایش ورفاه حال‌زائرین محترم را ازهر حیث آماده وحاضر خواهیم نمود. برای اطلاع‌واستحضار زوار محترم حج بیت‌الله‌الحرام به بنگاه نیلچیان واقع دربیچ شمیران وآقای حاج شمس درچهارراه کلوبندك به تلفن ۲۸۵۶۳ یاجنب‌داروخانه شمس برای ثبت نام مراجعه فرمایند وقرارداد فیمابین طبق نظریه کمیسیون حج بازائرین منعقد خواهدشد.

آ_۴۱۷۳ حاج شمس

بمناسبت درگذشت شادروان **خیرالحاجیه کوکب بختیار** والده معظمه تیمسار سپهبد بختیار معاونت‌محترم‌نخست‌وزیر ورياست سازمان اطلاعات و امنیت کشور مجلس ترحیمی از طرف کلیه اهالی شمیرانات‌درروزدوشنبه‌دوازدهم‌اردیبهشت ماه جاری از ساعت ٤ تا ٦ بعد از ظهر در مسجد گیاهی واقع در سر پل تجریش اول خیابان سعدآباد منعقد خواهد بود از اهالی محترم شمیرانات دعوت می شود که برای شادی روح آنمرحومه در مجلس مذکور شرکت فرمایند .

فرماندار شمیرانات محمود مشار - از طرف انجمن خیریه شمیرانات ابوالقاسم زاکری- دبیرکل‌اتحادیه‌شمیران ورئیس انجمن محلی شرق شمیرانات محمود منصوری نراقی -رئیس کمیته حزب ملیون شمیران غلامرضا نوذرلو - غلامرضامجید مدیر باشگاه های ببر و کیان و البرز - از طرف اصناف ایستگاه تجریش و بازار شمیران حاجی حسن ناطقیان - از طرف ساکنین دزاشیب و اصناف حاجی محمد امیرمقصدی- از طرف انجمن محلی قیطریه نصرت‌الله مشکوتی - از طرف ساکنین دربند رضا افشار - رئیس فرهنك شمیران کاظم مزینی - از طرف اهالی جعفر آباد اسدالله صفا - رئیس برزن تجریش ارسلان کرور- معاون فرمانداری شمیران محمود وزیرپور- از طرف انجمن محلی قلهك گوهری - معتمد محلی قلهك حاجی محمد علی حسینی -بخشدار شمیران قاسمی

نظر بتصادف لیله سه شنبه ششم ذی‌القعده مطابق سیزدهم اردی بهشت ۱۳۳۹ با چهلم فوت مرحوم‌علیین‌آشیان حجة‌الاسلام والمسلمین **آقای حاجی آقا احمد کرمانشاهی آل آقا** طاب ثراه لذا مجلس تذکری ازطرف‌بازماندگان‌آنمرحوم عصر دوشنبه از ساعت چهار الی شش بعد از ظهر در مسجد آنمرحوم (مسجد مرحوم آقا محمود) واقع در خیابان پامنار کوچه حاجیها منعقد البته آقایان علماء اعلام و دوستان وعموم مؤمنین با شرکت خود روح آن مرحوم را شاد و قلب مبارك حضرت ولی عصر ارواحنا فداه را خوشنود فرمایند .

الاحقر محمدالموسوی البهبهانی عفی عنه -الاحقر عبدالله‌بن مسیح‌الطهرانی - الحاج سید صدرالدین جزایری- الاحقر بهاءالدین نوری- الحاج سید احمد طالقانی

با نهایت تاسف درگذشت شادروان **عبدالله ثابت** پدر حبیب ثابت را باطلاع‌عموم‌دوستان‌و آشنایان میرساند.مجلس تذکر در روز های سه شنبه و چهارشنبه سیزدهم وچهاردهم اردیبهشت ماه جاری از ساعت ۳و نیم تا ۷بعد از ظهردرمنزل آقای ثابت محل سابق تلویزیون ایران واقع درخیابان صنیع‌الدوله کاشی شماره ٤۳ منعقد خواهد بود . **خانواده ثابت**

بخانواده محترم ثابت بویژه بازماندگان آن مزحوم‌مصیبت وارده را تسلیت می دهیم .

خانواده های معتقدی نراقی - ضیائی -نراقی - یوسفی - مهدوی -یزدانی -مهاجر

با نهایت تاثر و تاسف ضایعه اسف انگیز فوت جوان ناکام **نصرالله معتقدی** را باطلاع کلیه دوستان و آشنایان میرساند مجلس تذکر آن مرحوم روز سه شنبه ۱۳اردیبهشت ماه از ساعت ٥ بعد از ظهر به آدرس ذیل منعقد می گردد .

آدرس - امیریه کوچه شیبانی کاشی ۱۳ منزل‌جناب‌سیستانی

آ_٤۲٥۹

مصیبت وارده را بعموم‌بازماندگان‌آنمرحوم تسلیت میدهیم

خانواده های کوزه‌گنانی ، فریدونی باطلاع بستگان و دوستان می رساند بمناسبت شب چهلم وفات مرحومه مغفوره **بانو عالیه کوزه گنانی** مجلس یادبودی روز دوشنبه دوازدهم اردی بهشت ماه جاری از ساعت ٥ الی ۷ بعد از ظهر در منزل آنمرحومه واقع در خیابان کاخ اول تیر بر قرار خواهد بود .

آ_٤۱۷

تیمسار معظم سپهبدیزدان پناه

محترما از ابراز تاثر و تاسف عالی نسبت بدر گذشت‌شادروان تیمسار سرلشکر محمد حسین عمیدی و تسلیتی که باینجانب و خاندان عمیدی فرموده‌اید شاکر و سپاسگذاراست .

آ_٤۱۰۹ سپهبد علی اصغر تقدی

از کلیه بزرگان ، همقطاران ، دوستان و آشنایان‌محترم که با تشریف فرمائی خود در مراسم تشییع و مجلس ترحیم و روز هفته شادروان **تیمسار سرلشگر محمد حسین عمیدی** اظهار محبت فرموده اند صمیمانه سپاسگزار و همچنین از ذوات محترمی که بوسیله تلگراف ، روزنامه و مراسله اظهار همدردی فرموده اند صمیمانه سپاسگزار و بقای عمروسعادت همگی را از خداوند بزرك مسئلت می نمائیم .

از طرف کلیه فامیل سپهبد عبدالله عمیدی

از ذوات محترمی که حضورا و کتبا و تلگرافا در مراسم تشییع‌و ترحیم مرحوم حاجی عمرانخان حاجی خانی پدرمان در ابهر و قم وتهران شرکت وسرافرازمان فرموده‌اند چون بواسطه تالمات روحی به‌زیارت و تشکر حضوری برای اینجانبان مقدور نیست بدین‌وسیله تشکرات‌خودرا اعلام و برای عموم طول عمر وسلامتی از خداوند متعال مسئلت می‌نماید .

عیسی حاجی خانی- عباس‌حاجی خانی . رضاحاجی خانی -ابوالحسن حاجی خانی - ابوالقاسم حاجی خانی

از ذوات محترمیکه در تشییع جنازه شادروان پدرم و همچنین در مجالس ختم و شب هفت دربنده منزل و روز هفت به‌آرامگاه ابدی‌ایشان درعلی‌ابن جعفر (حضرت معصومه) و نیز وسیله تلگراف و نامه ابراز تفقد وهمدردی اینجانب را مفتخر و روح آن مرحوم را شاد فرموده‌اند بی‌نهایت سپاسگذار ومخصوصا از آقایان روحانیون و کلیه آقایان مامورین دولت و اهالی محترم شهرستان یزد که باترتیب دادن مجلس ختم موجبات امتنان این بنده را فراهم ساخته‌اند کمال تشکر را دارم چنانچه بعلت گرفتاریهای اداری و تالمات روحی درعرض جواب و یاشرفیابی تاخیری شود امید عفو و بخشش را دارد .

فرماندار یزد - مهندس غفاری

دعوت ازقبول‌شدگان درآزمایش‌گویندگی

این آقایان درآزمایش مقدماتی گویندگی (صدا) قبول شده‌اند لازم‌است برای آزمایش کلی‌گویندگی ساعت ۹ صبح روز جمعه ۱٦ اردیبهشت ماه در محل اداره کل انتشارات ورادیو حضور بهمرسانند :

۱_آقای محمود حیدر تفرشی	شماره ۲
۲_ آقای علی اکبرمینا	بدون شماره
۳_ آقای داریوش فریدی	شماره ۹
٤_آقای احمد مسکوت	شماره ۱۲
٥_آقای بهروز عاصمی کبیر	شماره٦۰
٦_آقای خسرو فرشیدور	بدون‌شماره
۷_آقای محمدحسن کسائی	شماره ۱۲۱

آ_٤٥۰۸ ۱_۲

بمناسبت فوت مرحوم جناب **آقای محمود آزاد حرف** تاجر تبریزی والد ماجد جناب آقای مهندس ابراهیم آزادحرف روز سه شنبه ۱۳ر۲ر۳۹ مطابق با ٦ ذیعقده از ساعت ۹ الی ۱۱صبح در مسجد ارك مجلس ترحیم‌آن‌مرحوم‌منعقد است‌امید است اخوان مومنین و دوستان برای شادی روح‌آن مرحوم و تسلیت ببازماندگانش در آن مجلس شرکت خواهند فرمود

الاحقر حاجی سید محمد کماری - الاحقر حاجی سیدمهدی کماری

خانواده های‌**آزاد حرف- نوبخت - قزوینی- معنوی - اسلامبولچی - صبری - صباح جورابچی -طاهباز -لطفی - (غلامحسین) حرمی -سقزچی- منتظم -کمال مهرزاد - امیری (منوچهر) سرهنك ستاد رهبر - نوشاد**

بانهایت تاسف فوت شادروان **محمود آزاد حرف** ابوی محترم آقای مهندس آزاد حرف را باطلاع دوستان و آشنایان میرساند مجلس ختم مردانه آنمرحوم از ساعت ۹ الی ۱۱روز سه شنبه ۱۳ اردیبهشت ماه‌درمسجدارك و مجلس‌زنانه بعداز ظهر همانروز از ساعت ۳ الی٦درمنزل شخصی واقع‌درمنیریه خیابان فرشته شماره ۲۳ بر قرار خواهد بود .

بعموم‌بازماندگان آنمرحوم‌مصیبت وارده‌را تسلیت می دهیم

باطلاع کلیه فامیل و دوستان میرساند که مراسم هفته **بانو عذرا شریعت محرری** لنگرودهمسر آقای‌محمداکرمی‌از ساعت ٤الی ٦ بعد از ظهر روز ۲شنبه ۱۲ر۲ر۳۹ بر سر مزار آن مرحومه در ابن‌بابویه برگزار می گردد .

آ_٤۲۱ **محمود شریعت محرری - عباس اکرمی**

ترحیم در مساجد اصفهان

بانهایت تاسف درگذشت فقید سعید **حاجی سید محمد امین جواهری** را باستحضار آقایان و دوستان‌محترم میرساند مجلس ترحیم روز دوشنبه ۱۲ اردی بهشت ماه در مسجد مرحوم سید اصفهان و روز سه شنبه از طرف تجار در مسجد نو بازار و روز چهارشنبه ۱٤ از طرف صنف جواهری وزرگر از ساعت هشت صبح تا ساعت ۱۱ برپاست .

سید ابوالقاسم امین جواهری - حاجی سید مرتضی‌امین جواهری-حاجی سید محمود امین جواهری- آقا سید اسدالله امین جواهری -سید محمد حسن امین جواهری- حاجی‌سید محمد حسین امین جواهری- صدرالدین امین جواهری -حاجی سید باقر امین جواهری - سیدرضاامین‌جواهری-سیدعلینقی جواهری -سید مهدی امین جواهری -سید مصطفی امین جواهری سید جواد امین جواهری -سید جلال امین جواهری- سید کریم امین جواهری -سید رحیم امین جواهری - حاجی غلامعلی مشتاقیان - حاجی سید اکبر امامی -حسین هرندی نجفی -محمد آقا طهرانی - حاجی اکبر طلامینائی - حاجی میرزا علی مشتاقیان- محمد حسن مشتاقیان - محمد ابراهیم زعفرانی - شریف صیرفی- محمد کاظم جعفر پور - اکبر جعفر پور - محمد زعفرانی - مهدی زعفرانی- محمد جواد - حسین سامت

آ_٤۱۹۹

بخانواده محترم آنمرحوم بویژه بازماندگان مصیبت وارده را تسلیت می دهیم .

با کمال تاسف فوت شادروان **میرزا محمود خان غنی** را باطلاع دوستان و آشنایان میرساند و مجلس ختم آن‌مرحوم صبح روز دوشنبه ۱۲ -اردیبهشت ماه از ساعت ۹ تا ۱۱ در مسجد ارك برگذار خواهد شد .

سرگرد محمد غنی - دکتر علی غنی - دکتر احمد غنی- عباس میر مجتهدی - حسن میرمجتهدی - حاج اکبر اعتماد یوسفی- علی برخوردار - امیر فرخی - حاج حسین اعتماد یوسفی - حاج احمد برخوردار - حاج اصغر برخوردار .

بعموم‌بازماندگان آنمرحوم‌مصیبت وارده راتسلیت‌میدهیم

سفارت کبرای هلند و اعضای آن سفارت

با کمال تاثر و تاسف در گذشت نابهنگام آقای **محمود نخجوانی** را باطلاع میرساند مرحوم نخجوانی درمدت‌سی‌وسه سال با کمال صداقت وحسن‌نیت با این سفارت‌همکاری نموده ومورد ستایش کلیه همکاران خود بوده مرحوم نخجوانی‌دارای مدال طلا و نشان دورانژناسو بوده خداوند متعال رحمتش فرماید .

آ_٤۱۳۳

درگذشت آقای محمود نخجوانی موجب کمال تاسف‌است ما مصیبت وارده را بخانواده‌محترم آن مرحوم‌بویژه‌بازماندگان تسلیت می دهیم .

بمناسبت تصادف دوشنبه (فردا) با چهلمین روزدرگذشت شادروان مرحوم **حاج‌آقا رضا فقیهی** مراسم یادبودی بر سر مزار آن مرحوم واقع در مقبره صحن نو قم برگزار خواهدشد.

آ_٤۱٤۰۱ **خانواده فقیهی**

با کمال تاسف درگذشت نابهنگام سرهنك بازنشسته ارتش **محمود پرنیان** را باطلاع میرساند مجلس ختم زنانه از ساعت سه تا شش بعد از ظهر دوازدهم اردیبهشت در منزل شخصی فقید سعید خیابان مختاری شاهپورجنب کوچه‌شارعی برقرار می باشد بنا بوصیت آن مرحوم هزینه ختم مردانه و مراسم هفته صرف امور خیریه می گردد .

احترام ملك‌الکلامی -عزت مخبری -بدر ایران مهماندوست سودابه پرنیان

آ_٤۱٤۹

بعموم‌بازماندگان آنمرحوم‌مصیبت وارده‌را تسلیت می دهیم

فامیل یار احمدی

با کمال تاسف درگذشت شادروان مرحوم**حاج صارم یاراحمدی** را باطلاع دوستان و آشنایان میرساندمجلس‌ترحیم فقید سعید در شهرستان بروجرد منعقد خواهد بود .

بخانواده محترم‌یار احمدی مصیبت وارده‌راتسلیت‌میدهیم

بیمارستان بازرگانان برای تکمیل کادر پرستاری به چندنفر پرستار دیپلمه واجد شرایط نیازمند است. داوطلبین میتوانند همه روزه ازساعت ۸ تا ٤ بعدازظهر باستثناءایام تعطیل بادردست‌داشتن‌مدارك لازم بدفتر بیمارستان مراجعه نمایند.

بیمارستان بازرگانان

آ_٤٤۷٤ ۱_۳

آگهی تاخیر سخنرانی

سخنرانی استاد محترم جناب آقای دکتر محمد حسین علی‌آبادی در موضوع «سازمان ملل متحد» که قرار بود روز یکشنبه یازدهم اردیبهشت ماه ساعت شش بعد از ظهر در کانون ایران جوان ایراد شود بتاخیر افتاده است و روز سخنرانی بعدا آگهی خواهد شد .

آ_٤۱٥۷ هیئت مدیره ایران جوان

خانواده های غفوری - وحیدی - نواب شیخ‌الاسلام - صمیمی -زرفشان- سهرابی -عبدی - اخوان حیدری

با نهایت تاثر درگذشت مرحومه **بانو مرضیه غفوری**را باطلاع‌آشنایان و دوستان می رساند . مجلس ترحیم مردانه روز سه شنبه سیزدهم اردی‌بهشت‌ازساعت ۳ ونیم تا ٦بعداز ظهر در مسجد ارك واقع در میدان ارك و مجلس ترحیم زنانه همانروز از ساعت ۳ تا ٦بعد از ظهر در تجریش زعفرانیه خیابان اسدآباد منزل غفوری منعقد می باشد .

شمس‌الدین غفوری- قمر وحیدی - احمدوحیدی -دکتر مهندس ایرج‌وحیدی- دکتر جمشید وحیدی

۱_۲ آ_٤٦۹۸

بعموم‌بازماندگان‌آنمرحومه مصیبت وارده را تسلیت میدهیم

خانواده های فروردین -نامور -مهرشاهی - یزدان‌پرستی دری درگذشت **مروارید فروردین** را باطلاع‌دوستان و آشنایان میرسانند مجلس پرسه آن‌مرحومه روز دوشنبه۱۲اردیبهشت ۱۳۳۹ از ساعت ۹ تا ۱۲ و از سه تا ٦ بعد از نیمروز در منزل شخصی واقع در نبش خیابان ثریا رامسر شماره ۸٤ برگذار خواهد بود .

مهربانو فروردین- دولت فروردین- بهرام فروردین - فریدون فروردین -هوشنك فروردین - منوچهر فروردین - فریبرز نامور - همایون مهرشاهی - شاهپور مهرشاهی-شاه بهرام یزدان پرستی - اردشیر دری

آ_٤۱۸۱

بعموم‌بازماندگان‌آنمرحومه مصیبت وارده را تسلیت میدهیم

با نهایت تاسف درگذشت روانشاد **دینیاررخوا** راباطلاع همکیشان و خویشان و دوستان میرسانند پرسه آن روانشاد در روز دوشنبه دوازدهم اردیبهشت ماه ۱۳۳۹ از ساعت ۳ تا هفت بعد از ظهر در آدریان زرتشتیان واقع در چهارراه قوام- السلطنه خیابان مارشال استالین برگزار می شود .

گلچهر رخوا- بانو رخوا- لعل رخوا - سرور رخوا - ایران رخوا - دولت پولادی - دولت امانت - هرمزدیار رخوا بهرام رخوا-پروین مهربان- کیخسرو کدخدا - مهربان پولاد نوشیروان - اسفندیار اسفندیاری - مهربان بهمنی - دکتر خسرو فروزش -رستم زرتشتی - هرمزدیارایدون- جمشید نوشیروانی - دکتر خسرو نوشیروانی -رستم نوشیروانی- خداداد کدخدا -رستم کدخدا - سهراب کدخدا

بعموم‌بازماندگان آنمرحوم‌مصیبت وارده راتسلیت‌میدهیم

خانواده های بیرجندی - عقاقیری- خرازی - حیدر توسلی نامجو -طاهری - میر اسماعیلی - روشن -ثمری -مجیدی سربیشه .

فوت ناگهانی حاجی **غلامحسین بیرجندی** را باطلاع‌کلیه بستگان و دوستان آن مرحوم میرساند مجلس ختم مردانه‌یوم سه شنبه ۱۳ اردی‌بهشت ماه از ساعت ۹ الی ۱۱ صبح در مسجد حاجی ابوالفتح خیابان‌ری میدان‌شاه منعقد و ختم‌زنانه در همانروز از ساعت ۱۳الی ٦بعد از ظهر در منزل آن مرحوم برگزار خواهد بود .

حاج غلامرضا بیرجندی

۱_۲ آ_٤۲٤۷

بخانواده محترم بیرجندی بویژه ببازماندگان آن مرحوم مصیبت وارده را تسلیت می دهیم .

بمناسبت شب هفت مرحومه **بانو فرخنده (فخرالدوله) مظاهری** روز دوشنبه ۱۲ اردی بهشت از ساعت ٤ تا ٦ بعداز ظهر در امامزاده عبدالله در آرامگاه نظام‌السلطنه مافی مجلس یادبودی منعقد است .

کبری فخرالدوله نیك خواه- مصطفی مظاهری -اکبر محمد پور - مهدی گلستانی - رضا رنجبر -موسوی - علی فیاضی

آ_٤۱۸۳

آگهی‌های تسلیت

تیمسار سپهبد بختیار معاون محترم نخست وزیر

مصیبت وارده به آن تیمسار معظم تسلیت عرض نموده وسلامت و سعادت خاندان‌معظم‌را از خداوند متعال‌خواستاریم

آ_٤۲۳۹ **عباس نام آور - محمد قماشی**

با نهایت تاسف مصیبت وارده را بخانواده محترم‌بختیار خصوصا تیمسار سپهبد بختیار و سرکار سرگرد بختیار تسلیت عرض می نمائیم .

آ_٤۲۰۳ **سرهنك موفقی- سرگردسالاری**

تیمسار سپهبد بختیار معاون محترم نخست‌وزیر و رئیس سازمان اطلاعات و امنیت کشور

با تاثر و تاسف فراوان درگذشت مرحومه مغفوره حاجیه بی‌بی کوکب بختیار رابخانواده‌محترم بختیار بویژه به‌تیمسار معظم تسلیت عرض نموده سعادت و سلامتی‌آن خانواده محترم را از درگاه ایزد متعال خواستار است .

اصفهان رئیس شرکت بیمه اصفهان - حسین سایبان

درگذشت آقای امین جواهری موجب کمال تاسف است مصیبت وارده را بخانواده محترم آن مرحوم تسلیت میدهیم

آ_٤۷۲۲ **از طرف خانواده مفید محمد مفید**

بقیه آگهیهای ترحیم وتسلیت درصفحات ۱۷_۱۹ وآخر

ادامه تظاهرات ترکیه؛ منع عبور شب در استانبول

★ هزاران دانشجو دربرابر مقر تشکیل جلسات شورای ناتو، دانشگاه وبیمارستان «غربا»که محل زخمی‌ها است تظاهراتی بعمل آوردند

★ نیروهای انتظامی تظاهرکنندگان را دسته دسته توقیف وسوار برکامیون کرده به دهکده‌ای درحومه شهر منتقل میکنند

★ عدنان مندرس ازوالدین دانشجویان ودانش‌آموزان خواست‌که فرزندان خودرا کنترل کنند

★ نقاط حساس استانبول وآنکارا تحت حفاظت شدید نیروهای مسلح وتانکهای سنگین قرار گرفته است

★ تظاهرات دیروز برخلاف روزهای قبل جنبه مسالمت‌آمیز دارد وفقط یك‌دانشجو براثر سقوط ازبالای تانك درگذشته است

استانبول- ۳۰آوریل -یونایتدپرس تظاهرات‌دانشجویان‌امروز درخیابان های استانبول ادامه یافت. آنها در حالیکه علیه‌حکومت عدنان مندرس نمایش میدادند دست به نمایشهائی زدند. گزارش رسید یك دانشجو که‌از تانك بالارفته بود براثرسقوط از تانك درگذشته است.

اخبار شورش وپیروزی‌دانشجویان کره‌دانشجویان ترك رابهیجان در- آورده است. دانشجویان فریاد می- زدند :«مندرس‌قاتل» وبسوی عمارت شهرداری محل تشکیل جلسات «ناتو» درحرکت‌بودند.از این‌عمارت سربازان مسلح وتانك های ساخت آمریکا حفاظت میکنند.

خیابانهای اصلی استانبول‌اکنون توسط نیروهای ارتش محافظت می شود ولی درنقاط دیگر زندگی معمولی جریان یافته وزنها در حالی که کالسکه‌های کودکان خودرابه همراه دارند در خیابانها خرید می- کنند.

بسوی مسجد «فاتح» حرکت کرد. جلوی مسجد تعداد جمعیت به‌پنج- هزار نفررسیده بودوفریاد میزدند «جوانان !باما حرکت کنید».ازآنجا بسوی خیابان «وطن» براه افتادند.

ولی دراین خیابان سربازان با سرنیزه جلوی آنهارا سد کردند. دانش‌آموزان باهوشیاری وابتکار چند قطعه پرچم ترکیه را به روی سربازان انداختند وآنها بلافاصله پرچم‌هارا گرفتند که‌روی زمین نیافتند .دراین گیرودارداشجویان استفاده کرده وبه حرکت خودادامه دادند وبسوی بیمارستان «غربا» که احتمال میدادند دانشجویان زخمی درآنجاباشند حرکت کردند.جمعیت دراینجا بحداکثر رسیده بود. پنج- هزارتن داخل باغ بیمارستان‌شدند ولی بلافاصله ۱۰کامیون سرباز رسیده وآنهارا محاصره کردند.

محاصره دانشجویان

استانبول -رویتر -۳۰ آوریل - نیروهای نظامی امروز یك گروه بزرك از دانشجویان را که دست‌به اعتصاب نشسته زده بودند محاصره کرده وآنهارا درکامیونهای نظامی ریخته بیکی از دهات حومه شهر اعزام داشتند .گفته میشوددر حدود ۲۰کامیون مملو از دانشجویان مردان وزنان بدهکده مزبور اعزام شده‌اند. در استانبول ژنرال فخری اوزدلیك فرماندار نظامی اظهار داشت که آنها به اردوگاهها منتقل شده‌اند. بعدا گزارش رسیده که گروهی ازآنان آزاد شده‌اند ونسبت به عده‌ای از طریق مقامات قضائی‌نظامی ادعانامه صادر گردیده است.

اکنون تمام‌نقاط حساس‌استانبول توسط تانك‌های ارتش اشغال‌شده است. ساعات‌ممنوعیت عبور ومرور دراستانبول که از ۱۲٫۳۰ تا ٤صبح بود از ۸٫۳۰ شب تعیین گردیده است.

پرواز هواپیماها

آنکارا - رویتر - ۳۰ اوریل - امروز سربازان ارتش ترکیه یك دسته چهار صد نفری از دانشجویان این کشور را که برای نجات رفقای دستگیر شده خود تظاهرات میکردند متفرق ساختند .

درهمین حال هواپیماها وهلیکوپتر های نظامی برفراز شهر واز بالای سر نمایش دهندگان بحرکت درآمده بودند . برای جلوگیری از عبور دانشجویان جریان آب نهری که شهر را بدو قسمت میکند افزایش یافته بالا آورده شد .

درمورد روزنامه‌ها مقررات‌سانسور شدیدی برقرار شده و حتی آنها مجاز به انتشار اخبار تظاهرات روز های اخیر نیستند . در استانبول روزنامه معروف جمهوریت برای‌مدت ده روز توسط مقامات فرمانداری نظامی توقیف شده است .

علت توقیف روزنامه جمهوریت انتشار یك کاریکاتور در شماره‌امروز بوده است .

پیام مندرس

آنکارا - ۳۰ اوریل - خبرگزاری فرانسه - عدنان مندرس نخست‌وزیر ترکیه امروز بعد از ظهر پیام جدیدی از طریق رادیو برای مردم ترکیه فرستاد .

نخست وزیر ترکیه در پیام خود خاطر نشان ساخت که تظاهراتی که در آنکارا صورت گرفت نتایج‌عملیات تحریك آمیز حزب جمهوریخواه خلق بود . وی سپس اساتید دانشکده حقوق و دانشکده علوم سیاسی و همچنین پنج نفر از نمایندگان حزب جمهوریخواه خلق را متهم نمود که عاملین‌برپا ساختن این تظاهرات بوده‌اند .

عدنان مندرس سپس کوششهائی را که در طول سالهای اخیر برای بالا بردن وضع اقتصادی ، فرهنگی و اجتماعی مردم بکار رفته است خاطرنشان ساخت .

دروغ بافی

مندرس در نطق خود اظهار داشت که تظاهر کنندگان فقط قسمت‌کوچکی از ۳۰ میلیون جمعیت ترکیه را تشکیل میدهد . آنها کوشش دارند که ملت دروغهایشان را باور کند . مندرس اظهار داشت ۹۹ در صد از تظاهر کنندگان و خرابکاران شغلشان دروغ بافی و ایجاد شایعات تحریك آمیز است . ولی تظاهرات دو روز اخیر نشان داده که دروغ وشایعه هیچ ارتباطی با حقیقت ندارد . آنها شایع کرده‌اند که‌عده‌ای از اشخاص مهم کشته شده‌اند تا کشور را دستخوش بی نظمی وهرج ومرج سازند .

تدارکات زیر زمینی

نخست وزیر ترکیه گفت : دولت بزودی ثابت خواهد کرد که دروضعی نیست که بدروغگویان فرصتی بدهد. او گفت : ما مدارك و اسنادی پیدا کرده ایم که توطئه کنندگان دست بیك سلسله تدارکات زیر زمینی و مخفیانه برای ایجاد آشوب زده‌بودند

یك افسر پلیس ترك هنگامی‌که عده‌ای ازدانشجویان باو نزدیك شده‌اند اسلحه خودرا آماده نگاهداشته‌است.
(مربوط به تظاهرات استانبول)

مقاله تایمز

روزنامه معروف تایمز چاپ‌لندن درشماره اخیر خودمقاله جالبی درباره ترکیه دارد که‌مطالعه آن بسیاری‌از علل بحران کنونی راروشن میسازد خلاصه این مقاله در شماره دیشب چاپ شده‌وبه لحاظ اهمیت موضوع متن کامل‌آن ازشماره امشب‌درصفحه ۸انتشار یافته است . ماخوانندگان‌را بمطالعه این‌مقاله مهم دعوت میکنیم.

اما متوجه شده اند که اکنون زمان مناسبی برای اینکار نیست .

مندرس خاطر نشان ساخت که‌در همین بهار انتخابات انجام خواهد شد واین انتخابات نموداری از تمایلات ملی ما خواهد بود .

من از همه شما تقاضا میکنم‌اوضاع را با آرامش خاطر مورد توجه قرار دهید . بخصوص از والدین دانش- آموزان و دانشجویان تقاضا دارم که فرزندان خود را کنترل کنند و به آنها خاطر نشان سازند که از حدود خود پا را فرا تر گذارده اند . ما ناگزیریم جلوی این وضع را بگیریم اما نسبت به هیچکس خصومت و دشمنی نداریم .

نظر روس‌ها

لندن - ۳۰ اوریل آسوشیتدپرس رادیو مسکو به شنوندگان ترك زبان خویش اعلام کرد که انقلاب توسط توده ها انجام می شود . طی یك گفتار رادیوئی تحت عنوان «مردم سازنده تاریخ‌هستند»با آنکه‌صراحتا اسمی از ترکیه در این گفتار برده نشد معذالك بطور ضمنی اشاره به ایده انقلاب برای آنها کرد .

اینونو درمجلس

آنکارا -۳۰ آوریل -خبرگزاری فرانسه - عصمت اینونو رهبر حزب جمهوریخواه بعداز ظهر دیروز برای شرکت درجلسه گروه پارلمانی‌حزب مزبور به مجلس کبیر ملی ترکیه رفت . هنگامیکه اتومبیل اینونو از خیابانهای آنکارا می‌گذشت نیروهای انتظامی که‌برای حفظ‌نظم درسراسر شهر پراکنده‌هستند نسبت‌بوی‌مراسم احترام نظامی بعمل می‌آوردند .

عصمت اینونو بدون‌بروزهیچگونه حادثه‌ای از خیابانها گذشته ودرجلو پارلمان ازاتومبیل خود پیاده‌وباعجله وارد عمارت مجلس گردید .

پلیس از اجتماع مردم در برابر پارلمان بشدت جلوگیری میکند

پیش‌بینی عصمت اینونو

مجله تایم پیرامون حوادث هفته گذشته ترکیه و تصمیم مجلس کبیر آن کشوردرتشکیل کمیسیون تحقیق برای تهدید حزب جمهوری- خواه خلق که اقلیت را تشکیل میدهد مقاله‌ای نوشته به‌مبارزات مجلس اشاره میکند . این مقاله قبل از تظاهرات دانشجویان ترکیه نوشته شده‌است .

مجله تایم مینویسد در قبال این سیاست عصمت اینونو قهرمان ملی ترکیه و بنیاد گذار سیستم‌دوحزبی دراین کشور در آخرین جلسه مجلس که شرکت جست بلند شد رفریاد زد :«روش شما در حکم‌عمل زننده‌ای نسبت بقانون اساسی و حقوق بشری است . خوب گوش بدهید ! اگر این وضع ادامه‌یابد، حتی من نمیتوانم شمارا نجات‌دهم». پس ازاین اظهارات وی باغضب جلسه را ترك گفت .

(جالب آنجاست که رجل ۷۵ ساله ترکیه حوادث دوسه روز گذشته رافی‌الواقع پیش بینی‌کرده است) .

دراین هنگام یکی از نمایندگان حزب دموکرات (حزب اکثریت) بلند شد و گفت :«ماحتی جناب پاشارا هم محاکمه خواهیم کرد » (عصمت اینونو قبل از لغو القاب در ترکیه به‌عصمت پاشا معروف بود).

سکوت هرتر و لوید در استانبول

بعلت حساسیت فوق‌العاده ترکها زمامداران غربی نمیخواهند بااشاره به‌اوضاع این‌کشور آنهارا برنجانند

استانبول-۳۰آوریل -آسوشیتدپرس- هرتر وزیر خارجه‌امریکا و سلوین لوید وزیرخارجه‌انگلیس برای‌شرکت در کنفرانس‌ناتو وارداستانبول‌شدند. قبل‌از آنها هانریش فون‌برنتانو وزیر خارجه آلمان غربی واردشده‌بود . این نخستین باری است که‌کنفرانس های وزیران ناتودر شهری تشکیل میشود که‌مقررات حکومت نظامی‌در آن جاری است . آنتونیوسنیی وزیر خارجه ایتالیا کمی پس‌از سه وزیر مذکور واردشد. فعلادرشهراستانبول همه‌جا تانك وتوپ بچشم میخورد.

ابراز خشنودی

هرتر وسلوین لوید طی‌اعلامیه هائی که‌صادر کردنداز اینکه در ترکیه هستند ابراز خوشنودی نموده امیدواری خود را در مورد موفقیت کنفرانس ناتو که دوشنبه تشکیل میشود بیان نمودند .

لوید چنددقیقه‌زودتراز هرتروارد شد. دو وزیرخارجه پس از پایان شورای وزیران سنتو تهران راترك گفتند .

هرتر بایك‌هواپیمای جت‌بوئینك ۷۰۷ نیروی هوائی امریکاوارد شدو لوید بایك‌هواپیمای شرکت‌هواپیمائی انگلیس ماوراء دریاها. سفیرامریکا درترکیه همراه هرترو سفیرانگلیس درترکیه همراه لوید بودند . کنسول انگلیس و رئیس تشریفات سفارت ترکیه وگارداحترام ازدووزیرخارجه استقبال کردند .

نشانه های بلوا

درشهر استانبول نشانه‌های‌بلوای دوروز اخیر دانشجویان همه‌جا بچشم میخورد ولی هیچیك ازوزیران‌خارجه غربی مطلقا پیرامون این حادثه سخنی نگفتند وبه‌تیراندازی وکشتار دانشجویان اشاره‌ای نکردند .

باید دانست که چون ترکها نسبت به‌جزئی اشاره خارجیان به امور داخلی خود بشدت حساسیت دا رند ، زمامداران غربی نمیخواهند بااشاره دراینمورد مقامات دولتی و مردم ترکیه رابرنجانند بخصوص‌که متظاهرین نیز مطلقا ازخارجیان‌نامی نبرده بودند .

اما غربیها حوادث ترکیه را دستاویزی برای جراید ایزوستیا و پراودا و روس ها میشمارند تا به استناد آن دولت ترکیه را مورد انتقاد قراردهند . روسها میگویند تانك وسرباز مانند حلقه‌انگشترشهر استانبول رامحاصره کرده‌کلیه‌مراکز

بقیه در صفحه ٤

پلیس سوار ترك برای درهم شکستن صفوف تظاهرکنندگان فعالیت میکند
(مربوط به تظاهرات استانبول)

برنامه حرکت قطارهای مسافری

بدین‌وسیله باطلاع عموم میرساند بعلت تغییر فصل و فرارسیدن تابستان از تاریخ پانزدهم‌اردیبهشت ماه سال جاری برنامه حرکت قطارهای مسافری سریع‌السیر و عادی کلیه خطوط و همچنین‌برنامه حرکت قطار مختلط خط کاشان و قطارهای محلی تبریز جلفا و تبریز - شرفخانه بشرح‌زیر خواهد بود .

خط شمال

قطار سریع‌السیر حرکت از تهران ساعت ۲۱ ودود به‌بندر شاه ساعت ۹ روز بعدحرکت‌از بندر شاه ساعت ۱۸و۳۵ دقیقه ورود بتهران ساعت ٦روز بعد.

قطار عادی - حرکت از تهران ساعت ۷و۳۰ دقیقه ورود به‌بندر شاه ساعت ۲۰و۱۰ دقیقه‌همان روز حرکت از بندر شاه ساعت ۷و۳۰دقیقه ورود بتهران ساعت ۲۰و۱۰ دقیقه همان روز .

خط جنوب

قطارسریع‌السیر - حرکت از تهران ساعت ۱۲و۱۵ دقیقه ورود به‌خرمشهر ساعت ۸و۲۵ دقیقه روز بعد حرکت از خرمشهر ساعت ۱۸ورود بتهران‌ساعت۱۳و۵۰دقیقه‌روزبعد.

قطار عادی - حرکت از تهران ساعت ۱۹ و۵۰دقیقه ورود به‌خرمشهر ساعت ۱۹و ۲۵دقیقه روز بعد حرکت از خرمشهر ساعت ۷ ورود بتهران ٦و۳۵دقیقه روز بعد .

خط مشهد

قطار سریع‌السیر - حرکت از تهران ساعت ۱۷و۲۰دقیقه ورود به‌مشهد ساعت ۱۲ و ۳۰ دقیقه روز بعد حرکت از مشهد ساعت ۱۷و۲۰ دقیقه ورود بتهران ساعت ۱۲و۳۰ دقیقه.

قطار عادی - حرکت از تهران ساعت ۸و۵۰دقیقه ورود به‌مشهد ساعت ۷ روز بعد حرکت از مشهد ساعت ۱۹ و۵۰دقیقه ورود بتهران ساعت ۱۷و۵۵دقیقه روز بعد .

خط تبریز

قطارسر یع‌السیر حرکت از تهران ساعت ۱۳و۴۵دقیقه ورود به‌تبریز ساعت ۷و۳۰ دقیقه روز بعد حرکت از تبریز ساعت ۱۸و۴۰ دقیقه ورود بتهران ساعت ۱۲و۳۵ دقیقه روز بعد .این قطار در روزهای سه‌شنبه هرهفته درساعت ۸ مستقیما از تبریز به‌جلفا حرکت وساعت ۱۲ بجلفا وارد وساعت ۱٤و۵دقیقه از جلفا حرکت وساعت ۱۸ و ۱۰ دقیقه به‌تبریز میرسد .

قطار عادی حرکت از تهران ساعت ۱۸و ۵۰ دقیقه ورود به‌تبریز ساعت ۱۵ و۲۵دقیقه روز بعد حرکت از تبریز ساعت ۱۲و۴۰ دقیقه ورود بتهران ساعت ۹و۱۰دقیقه روز بعد .

قطار مختلط کاشان - حرکت از تهران ساعت ۸ ورود به‌کاشان ساعت ۱۵و۱۰ دقیقه همان روز حرکت از کاشان ساعت ۸ و۳۵دقیقه ورود بتهران ساعت ۱۵و۵۵ دقیقه همان‌روز .

روزهای حرکت این قطار مانند سابق روز های یکشنبه - سه‌شنبه و پنج‌شنبه از تهران و روزهای دوشنبه - چهارشنبه و جمعه از کاشان خواهدبود .

قطار محلی تبریز - جلفا - حرکت از تبریز ساعت ۸ورود به‌جلفا ساعت ۱۲ همان روز حرکت از جلفا ساعت ۱٤و۱۰دقیقه ورود به‌تبریز ساعت ۱۸ و ۱۰دقیقه همان‌روز.

قطار محلی تبریز - شرفخانه حرکت از تبریز ساعت ۹ ورود بشرفخانه ساعت ۱۱و۳۵ دقیقه همان روز حرکت ازشرفخانه ساعت ۱٦و۲۵ دقیقه ورود به‌تبریز ساعت ۱۹ همان روز .

این قطار فعلاهفته دوروز روزهای دوشنبه و جمعه حرکت می‌نماید . ۱-۲ راه‌آهن دولتی ایران

دانشکده فنی آبادان

آگهی ثبت نام برای سال تحصیلی ٤۰-۱۳۳۹

دانشکده فنی آبادان برای تحصیل در سال اول دوره مقدماتی آموزشگاه فنی آبادان در سال تحصیلی ۱۳٤۰ - ۱۳۳۹ عده‌ای محصل از طریق مسابقه و مصاحبه حضوری می‌پذیرد .

دانشکده فنی آبادان دارای رشته های تحصیلی زیر میباشد .

۱- دوره شش ساله مهندسی عمومی (دو سال دوره مقدماتی‌وچهار سال دوره عالی)

۲- دوره شش ساله امور بازرگانی (دوسال دوره مقدماتی و چهار سال دوره عالی)

۳- دوره چهار ساله نقشه کشی (دوسال دوره مقدماتی و دوسال دوره عالی)

داوطلبانیکه حائز شرایط زیر باشند میتوانند در امتحانات ورودی شرکت نمایند .

۱- دانش آموزان پسر که در خرداد ماه ۱۳۳۹ حداقل کلاس چهارم متوسطه (شعبه ریاضی) را بپایان رسانیده باشند و در دوره دبیرستان زبان انگلیسی خوانده باشند .

۲- معدل امتحانات سالانه آنان بیش از ۱٤ باشد و نمرات‌ریاضی و فیزیك آنان خوب باشد .

۳- سن آنان از هیجده سال تمام بیشتر نباشد . (متولدین ۱۳۲۱ و بعد از آن)

٤- رئیس آخرین دبیرستانی که دانش آموز در آن بتحصیل اشتغال داشته است لیاقت و شایستگی او را برای تحصیل در این دانشکده گواهی نماید .

دانش آموزانیکه در خرداد ماه ۱۳۳۹ کلاس چهارم را بپایان میرسانند اگر در موقع پرکردن درخواست نامه نتیجه امتحانات آخر سال آنان اعلام نشده باشد در صورتیکه معدل امتحانات ثلث اول و دوم آنان از ۱٤ کمتر نباشد میتوانند برای شرکت در امتحانات مسابقه ورودی ثبت نام نمایند .

مواد امتحانات مسابقه ورودی شامل ریاضیات - فیزیك - فارسی- انگلیسی - هوش و استعداد عمومی خواهد بود .

دانشکده فنی آبادان دارای شبانه روزی مجهزیست ودانشجویان باید در مدت تحصیل‌برحسب قدرت مالی اولیاء خود مبلغی بعنوان ماهیانه برای هزینه تحصیل - مسکن - کتاب و لوازم بهداشت‌بدانشکده بپردازند . داوطلبانیکه در امتحانات مسابقه ورودی لیاقت و شایستگی کافی از خود نشان بدهند و بکمك مادی نیز احتیاج داشته باشند برحسب احتیاج از پرداخت قسمتی از مخارج‌تحصیل‌معاف خواهند گردید .

داوطلبان میتوانند با مراجعه بادارات فرهنك استانها و شهرستانها و یا دانشکده فنی برك های چاپی درخواست ورود را دریافت پس از تکمیل باضمام یك برك رونوشت کارنامه تحصیلی و شش قطعه عکس با پست سفارشی مستقیما به آدرس (دانشکده فنی آبادان - آبادان) ارسال دارند . بدرخواست هائیکه بعداز تاریخ مزبور برسد ترتیب‌اثر داده نخواهد شد .

پس‌از وصول درخواست نامه درصورتیکه داوطلب واجد شرایط لازم باشد برای شرکت در امتحانات مسابقه ورودی دعوت خواهد شد و تاریخ و محل امتحانات مسابقه بوسیله نامه باطلاع یکایك داوطلبان رسانیده خواهد شد .

برای اطلاعات بیشتر داوطلبان میتوانند بادارات فرهنك استانها و شهرستانها مراجعه و یا به آدرس دانشکده فنی آبادان مکاتبه نمایند.

دکتر والترگروز رئیس دانشکده فنی‌آبادان

۳-۱ آ-۴۳۷۸

آگهی مناقصه خرید لوازم برق

شرکت سهامی کارخانجات قند ایران ٤۸ قلم لوازم برق موردنیاز واحد های تابعه را از طریق مناقصه خریداری مینماید .

شرایط و مشخصات مربوطه در قسمت بازرگانی شرکت (اداره معاملات داخلی) واقع در خیابان شاهرضا مقابل خیابان فرصت موجود بوده وپیشنهادات واصله تاروز ۳۹٫۳٫۲٤ پذیرفته میشود ودرصورت ده صبح روز بعد رسیدگی خواهد شد .

شرکت در مناقصه بمنزله قبولی کلیه شرایط مناقصه است .

۲-۱ آ-۳٦٦۸

قابل توجه کارخانجات نساجی

آزمایشگاه شرکت سهامی کل معادن‌واقع دربهارستان‌باغ کمال‌الملك بهترین روغن ترك‌مورد مصرف کارخانجات نساجی راکه از هرحیث با روغن ساخت خارجه رقابت مینماید بهرمقدار که مورد احتیاج باشد بابهای مناسب دردسترس خریداران میگذارد.

۳-۱ آ-۳۳۳٦ شرکت سهامی کل‌معادن‌ونفوبه‌فلزات‌ایران

برنامه آینده

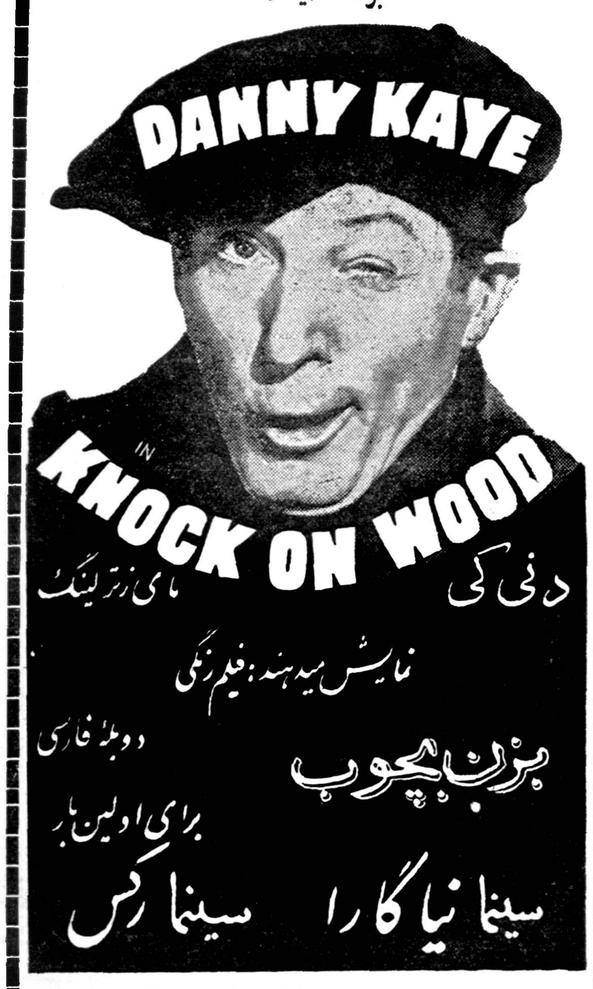

آ-۲۵۲۰

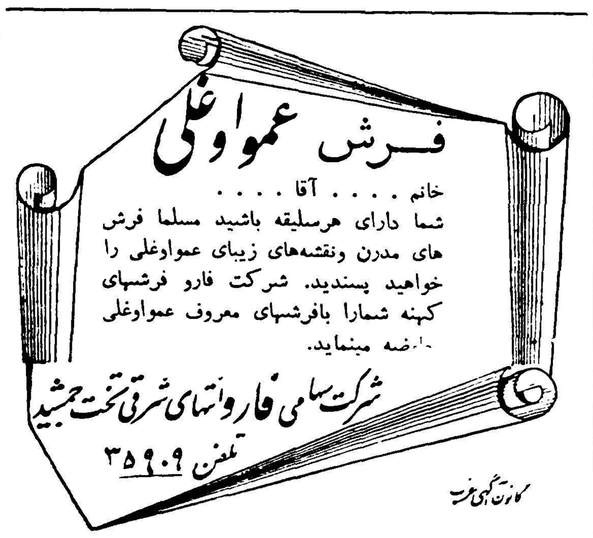

آ-٤۳۹٤

فردا چسمان اعدام میشود

سان‌کوئنتین ـ ۳۰ آوریل ـ یونایتدپرس ـ این آخرین سخنانی است که چسمان یکروز قبل از مرگ بخبرنگاران گفته است :«انتظار مرگ چقدر وحشتناک و پر دغدغه است .

مرگ پیشنهادخشن و ناراحت‌کننده‌ای است . مرگ احساس خنده‌داری‌است. مرگ چیزی مهمتر از آنست که آنرا بفهمیم . مانند آنست که مرگ همچون جسم پلیدی به درون انسان‌میخزد .

اگر شما هم مثل من فکرتان جز بسوی مرگ نبود و جز در مرگ غوطه نمیخوردید هیچ چیز برایتان حقیقی جلوه نمیکرد.دوهمه چیز لرزان وناپایدار بنظر میرسید .

هوای بهار را احساس میکردید امامیدانستید که‌برای شما نیست.»

هفته گذشته چسمان بیك خبرنگار اظهار داشت که «آخرین باری که‌شما را خواهم دید از پشت شیشه های‌اطاق گاز خواهد بود .»

اطاق گاز

در کنار خلیج سان فرانسیسکو حیاطی قرار دارد که چمن آن رااحاطه کرده . در عمارت این حیاط نیز یك اطاق نه متر در نه متر قرار دارد.

این اطاق سبز رنك در برابر در ورودی واقع شده واز شیشه و پولاد سخت ساخته شده است .

اطاق گاز همین است و فردا چسمان به‌آن‌قدم میگذارد .

در صندلی پولادین سبز رنك ،چند بند برای بستن سینه و پاها قرار دارد. صندلی اول را «آ» و صندلی دوم را (ب) نام گذاشته‌اند .

در کنار پنجره اهرمی قرار داردکه وقتی اجرا کننده حکم آنرا بکشد دو قرص مخصوص سیانوردداخل ظرف محتوی‌اسید درزیر صندلی می‌افتد و ناگهان اطاق پر از گاز شده و محکوم بدون احساس زجر جان میدهد .

گازی که اطاق رافرامیگیرد‌بی‌رنك است و طی چند ثانیه می‌تواند ساکن اطاق گاز را بکشد .دو طبیب نیزوضع محکوم را نظارت میکنند .

وضع حساس

ساکرامنتو ـ ۳۰ آوریل ـ یونایتد پرس ـ ادموند برون فرماندار کالیفرنیا که مخالف سرسخت مجازات اعدام می باشد در جریان پر سرو صدای چسمان وضع‌وخیم و حساسی را دارد و گوئی ازروی مرگ خود اندیشه کرده است پس یك ریسمان باریك در فضاحرکت می کند . دفعه پیش نیز وضع بهتری نداشت ، زیرا وقتی قراربود قطعا چسمان‌را اعدام کنندواشنگتن بداد او رسید . سفیر امریکا در اوروگوئه تلگراف کرد که اگر چسمان را بکشید دانشجویان‌هنگام بازدید آیزنهاور از آن کشور شدیدا علیه او تظاهرات برپا می کنند . وی میگوید که تاکنون‌سه بار دادگاه عالی ایالت کالیفرنیا درخواست تخفیف مجازات چسمان را رد کرده است .

برون به وکلای مدافع چسمان‌گفته که بهترین مرجعی که میتوانند بدان رجوع کنند دادگاه عالی ایالتی است . در ۱۷ فوریه‌گذشته یعنی دو روز قبل از آنکه قراربود چسمان را اعدام کنند دادگاه عالی ایالتی درخواست تعدیل مجازات را رد کرده بود و فرماندار نیز اظهار داشت که «وقتی دادگاه تخفیف ندهد من چکار میتوانم بکنم »

فرماندار تصویب‌اجرای حکم‌اعدام چسمان را فرصتی میدانست کهطی آن قوای مقننه ایالت کالیفرنیا بتوانند پیرامون لغو مجازات اعدام بطور رکلی بررسی کنند ولی اینکار عملی نشد .

۱۲ سال جنك و گریز

در این دوازده سال که چسمان با مرگ جنك و گریز میکند ۹۴ تن د راطاق گازجان سپرده‌اند ولی او هنوز زنده است . کتاب اول او موسوم به «سلول شماره ۲۴۵۵»در سال ۱۹۵۴ منتشر شد ودر عداد پر فروش ترین کتابها در آمد .

«پابلوکازالس» بزرگترین نوازنده ویلن سه ل‌در جهان و «ژان رنوار» تهیه کننده و کارگردان فیلم مخالفت خودرا با اعدام چسمان‌اعلام کردند .

«کازالس» که میهمان دانشگاه کالیفرنیا است اظهار داشت من با مجازات اعدام بعنوان یك اصل انسانی و مذهبی مخالف هستم چسمان مدتهاست در هر لحظه‌درباره مرگ خود اندیشه کرده است پس از سالها که وی در ا ضطراب مرگ دست و پازده‌کشتن اوکاربی رحمانه ایست وی باندازه کافی رنج‌کشیده است .

رنوار نیز اظهار داشت که اگرما مسیحی هستیم پس باید از گفتار مسیح پیروی کنیم که میگوید «تو نباید دست بقتل بزنی» .

عادلانه است

خانم «راث شاد» که دختر هفده ساله اش یکی از قربانیان چسمان بوده میگوید «من بقانون معتقدم . من معتقدم که اجرای مجازات‌اعدام برای چسمان کاری عادلانه است . مردم همیشه نظر مرا میخواهند و من میگویم که اراده خداوند باید اجراشود»

در سال ۱۹۴۸ بود که در «کوی هشاق» چسمان اتومبیل خود را پارك کرد و جلوی این دختر را گرفت و پس از یك تجاوز خشن فرار کرد .

چند ماه بعد دختر را به بیمارستان بردند زیرا از بیماری روانی «تعدد شخصیت» رنج میکشید این دختر دانشجو بود و دوستانش او را صمیمی فعال و اجتماعی می دانستند .

دادستان گفته بود که دختر در اثر حمله چسمان باین روز افتاده اما پزشکان اظهار داشتند که‌بیماری تعدد شخصیت وی قبل از حمله چسمان وجودداشته وبموازات ترس از حمله پیشرفت کرده است .

تظاهرات ضد آمریکائی در بیروت

*** دانشجویان بنفع کارگران عرب وتحریم کشتیهای امریکا دست به‌تظاهرات‌زدند**

*** تحریم کشتیهای امریکا ازخلیج فارس تامدیترانه آغازشده وکشتیهای امریکائی که عازم بنادر این‌نقاط بودند راه خودرا تغییر میدهند**

بیروت ـ ۳۰ آوریل ـ یونایتدپرس ـ ۱۵ بندر عربی از کنار خلیج فارس‌تا سواحل دریای مدیترانه کشتی های آمریکائی را تحریم کرده‌اند .

در بیروت مردم بطرفداری از اعلام تحریم از سوی اتحادیه های عرب تظاهرات عظیمی براه انداختند وفریاد میزدند :«مرگ بر صهیونیسم ـ عبور از کانال ممنوع ـ دلار های آیزنهاور چشم ما را خیره نمیکند .

پلیس بیروت اعلام کرد که‌تظاهرات بنحو آرامی انجام گرفته و حادثه ناگواری در آن روی نداده‌است .

محافظت موسسات آمریکائی

بیروت ـ ۳۰ آوریل ـ رویتر ـ امروز در حالیکه ۲۵۰۰ دانشجوی لبنانی به پشتیبانی از تحریم کشتی های امریکا بوسیله اعراب دست به تظاهرات زده بودند محافظین احتیاطی پلیس ،سفارت آمریکا و دیگر موسسات آمریکائی را محاصره کرده بودند .

دانشجویان‌دربرابردانشگاه‌امریکائی بیروت تجمع کردند و قصد رفتن‌بسوی فرمانداری را داشتند اما پلیس‌مخالفت کرد.

پلیس همچنین اجازه‌نداددانشجویان بسوی بندر بیروت رفته پشتیبانی خود را از بار اندازان اعلام کنند .

نمایشهای آرام

بیروت ـ ۳۰ آوریل ـ آسوشیتدپرس ـ سه هزار دانشجوی لبنانی با شعار های ضد آمریکائی نمایشهای آرام در خیابانها بپا ساختند آنها در شعارهای خود به تحریم کلئوپاترا اعتراض کرده رویه اعرا بر‌را در تحریم کشتی های آمریکائی‌وخنثی‌ساختن‌توطئه‌صهیونیسم جهانی ستودند .

هم‌اکنون در بندر بیروت نیزمانند تمام بنادر عربی بدستور کنفدراسیون جهانی اتحادیه های کارگری عرب تحریم عمومی کشتی های آمریکاآغاز شده است .

اولین کشتی

پورت سعید ـ ۳۰ آوریل ـ آسوشیتدپرس ـ پس از اعلام تحریم کشتیهای آمریکا ازطرف کارگران عرب اولین کشتی آمریکائی بنام «سرجان فرانکلن» وارد بندرپورت‌سعید شد .

کاپیتان کشتی اظهار داشت که قصد بارگیری وباراندازی ندارد وفقط میخواهد از کانال سوئز بگذرد .

کارگران عرب در قایقها پرچمهای خود را باهتزاز در آورده در برابر کشتی نمایش دادند .

کارگران فریاد میزدند «کانال برای اسرائیل نیست» ،«زنده بادناصر» و«اعراب تحریم کلئوپاترا را شدیدا پاسخ میدهند» .

کشتی آمریکائی حامل مسافر و محمولات بقصد خاوردور بود . در پورت سعید کمیته‌ای از کارگران بوجود آمده تا ظرف بیست‌و چهار ساعت جریان تحریم را رهبری کند .

در قاهره معاون‌وزیر خارجه‌جمهوری متحده عربی یك ملاقات فوری باوابسته سفارت آمریکا بعمل آورد .

تغییر مسیر

بیروت ـ ۳۰ آوریل ـ آسوشیتدپرس ـ مقامات صلاحیتدار اتحادیه های کارگری اظهار داشتند که کشتی بارکش آمریکائی «مولین‌ویکتوری» که قرار بود روز جمعه گذشته از لاذقیه به بیروت وارد شود مسیر خود راتغییر داد و در «مسینا» کنار جزیره سیسیل لنگر انداخته است .

کشتی مزبور را در لاذقیه تحریم کردند و چون کارکنان آن دریافتند که در هر بندر عربی وضع بهمین‌منوال خواهد بودلذااز اطراف بنادرمدیترانه‌ای عرب دور شدند .

عمان ـ ۳۰ آوریل ـ خبرگزاری‌فرانسه ـ فدراسیون کارگران اردن تصمیم گرفت که از امروز تمام کشتی های آمریکائی را که به بندر عقبه (تنها بندر اردن در خلیج عقبه) وارد میشوند تحریم‌کند .

این‌تصمیم بدنبال اقدامات‌فدراسیون کارگران عرب گرفته شده است .

پانزدهمین سال خودکشی هیتلر

برلین ـ ۳۰ آوریل ـ یونایتدپرس ـ امروز درست پانزده سال از تاریخ خود کشی هیتلر در زیرزمین عمارت صدارت عظمی می گذرد . روسها ۱۳ سال قبل آخرین بقایای عمارت را منفجر کردند و رژیم آلمان شرقی اخیرا آن زیر زمین را نابود نمود .

ولی باز هم اکنون بقایای آن خرابه ها که سطحش از سبزه پوشیده جهانگردان را بسوی خود جلب می کند چه به قرار اظهارات شهود بقایای سوخته شده جسد هیتلر واوابراون ودکتر گوبلس و خانواده او دراین زمین ها مدفون است .

پانزده سال قبل در چنین روزی هیتلر در ستادی که از آنجا اروپا را اداره می کرد با معشوق خود اوا براون خودکشی کرد ودر پی وی وزیر تبلیغاتش دکتر گوبلس و همسر و پنج فرزند او خود کشی کردند واجساد شان طبق وصیتی که کرده بودند سوزانده شد ولی امروز پس‌از این همه سال ها هنوز هم شایعات زنده بودن هیتلر در گوشه‌و کنار جهان هر چند گاه یکبار جنجالی بر پا می کند .

بروسیه برده اند

برخی نیز می گویند روسها بقایای جسد هیتلر را به روسیه برده‌اند . امروز میلیونها تن جوانان وکودکان آلمانی هنوز در کتابهای خود می خوانند واز پدران ومادران خود می شنوند و بعد تکرار می کنند که: رهبر ما آدلف هیتلر در ۲۰ آوریل ۱۸۸۹ در برونوآم‌آمن بدنیا آمد در جنك جهانی اول مدال صلیب آهن گرفت زیرا وی‌شخصا ۱۶ سرباز فرانسوی را اسیر کرده بود و بعد ....»

این حرفها را بچه های آلمانی در شش سالگی می آموزند .

ناصر ازایزنهاور انتقادکرد

رئیس جمهوری متحده عرب‌گفت امریکا دررفع تحریم ازکشتی کلئوپاترا سستی کرده‌است

قاهره ـ ۳۰ اوریل ـ یونایتد پرس ـ جمال عبدالناصر در نطق امشب خود امریکا را متهم کرد که در مورد اقدام برای رفع تحریم از کشتی کلئوپاترا سهل انگاری‌وسستی کرده است .

وی در نطق خود از ایزنهاور نیز شدیدا انتقاد کرد . ناصر هنگام گشایش کنفرانس اقتصادی آفریقائی آسیائی نطق میکرد . وی گفت که جمهوری متحده عربی از آزادی و افتخارات خود حراست میکند.

ناصر علیه کوششهای اسرائیل‌در جهان‌واینکه‌کشور مذکور امپریالیسم راعلیه اعراب تحریك میکند اعلام خطر کرد وی گفت اسرائیل می خواهد یك امپر یالیسم اقتصادی در این منطقه بوجودآورد.

ناصر اظهار داشت که این خطرناکترین نوع امپریالیسم است اماما کوشش میکنیم آنرا سرکوب نمائیم.

ناصر اظهار داشت : اسرائیل خود سالیانه ۳۰۰ میلیون دلارگدائی میکند تازنده بماند و حال آنکه‌اعلام کرده است که آماده پرداخت وام بکشور های دیگر میباشد .

تیتو به شوروی حمله کرد

وی‌گفت ادعای روسها دراین باره که سوسیالیسم هر کشوری باید تابع سوسیالیسم مسکوباشد مضحك است

بلگراد ۳۰ اوریل ـ رویتر امروز تیتو در نطق خود گفت‌بلوك شوروی نتوانست روابط یوگسلاوی رابویژه با دول افریقائی آسیائی محدودسازد.

زیرا مردم این کشور ها بخوبی به مقاصد مفید ما پی برده‌اند.

تیتوازاینکه‌افکار سوسیالیستی‌مستقل نظیر سوسیالیسم او در کشور های جدید الاستقلال آسیائی افریقائی موردتقلیدواقع شده ابرازخوشنودی کرد .

وی گفت این ادعای روسهامضحك است که میگویند سوسیالیست ها فقط باید پیرو سوسیالیسم شوروی باشند . سوسیالیسم هر کشوری‌مال خود اوست و خودش میتواند آن رابسازد .

تیتو با اشاره به سکوت بلوك شوروی‌در موردکنگره حزب‌کمونیست یوگسلاوی گفت این سکوت تاثیری در اراده ما ندارد .

سکوت‌هرتر

بقیه ازصفحه سوم

دولتی تحت حمایت قوای مسلح‌قرار دارد .

تعداد تلفات

صورت رسمی تلفات که‌توسط مقامات دولتی ترکیه منتشر شده از یك کشته وچندزخمی تجاوز نمیکند ولی منابع‌غیررسمی تعداد زخمی‌هارا متجاوز از صدتن‌و تعداد تلفات رادر حدود ۲۰تن وبازداشت شدگان را ۳۴۳ تن ذکر کرده‌اند .

در تظاهرات دانشجویان پسر و دختر تنواما شرکت داشتند . این منظاهرین پرچمهای ملی را حمل میکردند وسرود های ملی‌ترکیه را میخواندند .شعار آنها: «آزادی!» و «استعفای مندرس !» بود .

ولی‌تاآنجا که‌بنظر میرسد این تظاهرات توده مردم ترکیه را علیه حکومت برنیا نگیخته است .

خود دولت‌مدعی است‌که تظاهرات دانشجویان درازمیروازضروم وآنکارا واستانبول بتحریك‌عوامل‌حزب‌مخالف (حزب جمهوریخواه خلق) صورت گرفته است .

آگهی مزایده

شرکت سهامی برق و گاز اهواز

شرکت سهامی برق وگاز اهواز اجناس مستعمل زیر را بطور مزایده کتبی و باشرایط مشروط پائین بمصرف فروش میرساند .

۱ـپایه تیر آهن	در حدود ۱۶۰	عدد
۲ـپایه لوله آهنی و پلیتی	در حدود ۲۴۰	عدد
۳ـبراکت آهنی	در حدود ۱۲۵۳	عدد
٤ـلوله آهنی تیکه های مختلف	درحدود ۱۲۶	تیکه
٥ـتیر آهن تیکه های مختلف	در حدود ۲۱	تیکه
٦ـتیکه های کلمس آهنی	درحدود ۳۲۷۰	تیکه
۷ـ سرکابل	در حدود ۶۱	تیکه
۸ـتیکه های مختلف کابل	در حدود ٤٥	تیکه
۹ـمقره های مختلف‌سالم‌و شکسته	درحدود ۱۵۳۵	عدد
۱۰ـسیم مس تیکه های‌مختلف	درحدود ۱۰۰۰	کیلوگرام

شرایط :

۱ـ هر یك ازشرکت کنندگان در مزایده بایستی مبلغ سی هزار ریال بعنوان سپرده ببانك ملی ایران شعبه اهواز بحساب جاری شماره ٦٦٤۳ پرداخت و قبض رسید بانك رابه پیوست پیشنهاد خود در پاکت لاك و مهر شده به متصدی اموال شرکت در دفتر شرکت واقع در خیابان داریوش تسلیم نمایند .

۲ـپیشنهادات رسیده تا آخر وقت اداری روز چهارشنبه ۲۸ر۲ر۱۳۳۹ دریافت و در تاریخ روز پنجشنبه ۲۹ر۲ر۳۹ ساعت ده صبح پاکتهای رسیده با حضور پیشنهاد دهندگان باز و قرائت خواهد شد .

۳ـ به پیشنهادات مبهم و مشروط و بدون سپرده ترتیب اثرداده نخواهد شد .

٤ـبرنده مزایده میبایست بلافاصله در تحویل گرفتن جنس اقدام کرده وجه آنرا نقدا پرداخت نماید .

بدیهی است چنانچه از انجام معامله‌بهر عنوانی خودداری نمود سپرده او بنفع شرکت ضبط خواهد شد .

٥ـ شرکت در رد یا قبول یك یاکلیه پیشنهادات مختار است .

٦ـ داوطلبان برای کسب اطلاع بیشتری همه روزه از ساعت ده‌صبح تا دو بعد از ظهر بدفتر اینشرکت واقع در خیابان داریوش مراجعه فرمایند .

۱ـ۲ آـ٤٤۹٦ شرکت‌سهامی برق وگاز اهواز

زن پاریسی

من لم یشکر المخلوق لم یشکر الخالق

چندی پیش فرزند پانزده ماهه اینجانب که در اثر آشامیدن نفت بجای آب امیدی بزندگی نداشت با مراجعه باداره بهداری و بذل‌توجه آقای دکتر امیری رئیس بهداری و طبابت مجدانه آقای دکتر شفیعی‌و سایر پزشکان عالیقدر بهداری از مرگ حتمی نجات یافت بدینوسیله‌از زحمات آقایان فوق الذکر سپاسگزاری می‌نماید .

آـ٤٤۹۸ رئیس اداره راه شوسه خوی ـصالح‌سرحدی

آگهی دعوت صاحبان سهام

باطلاع صاحبان سهام شرکت سهامی کشاورزی جنوب اهواز میرساند .

مجمع عمومی فوق العاده طبق تصویب هیئت مدیره درجلسه‌سی‌ویکم فروردین ماه ۱۳۳۹درساعت ٤ بعد از ظهر روز شنبه ۳۱ر۲ر۳۹ در دفتر شرکت واقع در خیابان کیومرث (چهارراه ۲٤ متری) تشکیل خواهد شد مقتضی است با رعایت‌مقررات در جلسه مزبور حضور بهمرسانند.

(دستور جلسه) در صورت لزوم تغییر بعضی از مواد اساسنامه

آـ٤٤۸۸ شرکت سهامی کشاورزی جنوب اهواز

آگهی تشکیل مجمع عمومی

باطلاع صاحبان سهام شرکت سهامی کشاورزی جنوب اهواز میرساند .

مجمع همگانی عادی‌سالیانه صاحبان سهام در ساعت ٥بعد ازظهر روز شنبه سی و یکم اردیبهشت ماه ۱۳۳۹ در دفتر شرکت واقع در خیابان کیومرث (چهارراه ۲٤ متری) تشکیل میشود مقتضی است‌بارعایت مقررات اساسنامه در مجمع حضور بهمرسانند .

(دستور جلسه)

۱ـاستماع گزارش عملیات سالیانه

۲ـ ملاحظه ترازنامه

۳ـتجدید انتخاب هیئت مدیره و بازرسان

آـ٤٤۹۰ شرکت سهامی کشاورزی جنوب اهواز

آگهی تغییر محل

شرکت سهامی نساجی ایران از محل سابق به خیابان شاهرضا پیچ شمیران ساختمان پنج اشکوبه ۸۸۳ منتقل گردید و شماره تلفن ۳۰۲۰٤٥ میباشد .

مدیر عامل شرکت سهامی نساجی ایران مهندس‌رضا نیازمند

آگهی مزایده فروش اعیانی چهارباب مغازه شرکت‌تعاونی کارکنان کارخانه حریربافی چالوس خیابان کارخانه

هیئت تصفیه شرکت تعاونی کارکنان حریر بافی چالوس‌ششدانگ اعیانی چهار باب مغازه و یك زیر زمین شماره های ۸۱٥ الی ۸۱۸ که تقاضای ثبت شده و بجریان قانونی گذارده شده و آگهی نوبتی آن‌نیز درشماره های ۲۲ اول آبانماه ۱۳۳۷ و ۲٤ بیستم آبان ۱۳۳۷ و دهم آذرماه ۱۳۳۷ در روزنامه ارژنك منتشر گردیده و قریبا نیز اسناد مالکیت آن بوسیله اداره ثبت اسناد و املاك نوشهر صادر خواهد شد باکلیه حقوق قانونی آن از طریق مزایده با شرایط زیر بفروش‌میرسماند.

۱ـمزایده مربوط به اعیانی چهار باب مغازه و یك زیر زمین‌شرکت تعاونی کارکنان کارخانه حریر بافی چالوس فوق الذکر بوده و برنده مزایده کسی است که با لاترین قیمت ها را پیشنهاد نماید .

۲ـحد اقل شرایط بصورت نقد و پرداخت بهاء آن فی المجلس در موقع تنظیم مسند خواهد بود .

۳ـ پیشنهاد دهندگان باید مبلغ پنجاه هزار ریال سپرده بحساب شماره ۸۳ شرکت تعاونی کارکنان حریر بافی چالوس ببانك ملی‌شعبه چالوس پرداخت نموده ورسید آنرا پیوست پیشنهاد لاك و مهر شده نموده با ذکر عبارت (مربوط بمزایده که اعیانی چهار باب مغازه و یك زیر زمین شرکت تعاونی کارکنان حریر بافی چالوس) روی پاکت تا آخر وقت اداری روز شنبه ۲٤ اردیبهشت ماه ۳۹ در کارخانه حریر بافی چالوس به هیئت تصفیه شرکت تعاونی تسلیم و رسید اخذ فرمایند به پیشنهاد نامه و تلگراف که بعد از ساعت فوق برسد ترتیب اثر داده نخواهد شد .

٤ـپیشنهادات درساعت ۱٦ روز بیست و پنجم اردیبهشت ماه ۳۹ در دفتر تصفیه شرکت تعاونی (ساختمان شرکت)باز و قرائت خواهد شد حضور پیشنهاد دهندگان در جلسه مزایده آزاد است .

٥ـپیشنهاد دهندگان باید نام و نشان صحیح خود و مبلغ‌پیشنهادی را منجزا در پیشنهاد ارسالی قید و تصریح نمایند به پیشنهادات فاقد سپرده ویا پیشنهاداتی که چك و یا تضمین نامه بانکی ضمیمه‌داشته باشد و همچنین پیشنهادات مشروط و غیر صریح یا خلاف شرایط آگهی مزایده ترتیب اثر داده نخواهد شد .

٦ـ کلیه هزینه های مربوطه از قبیل مخارج دفتر خانه و مالیات‌و عوارض و غیره بعهده خریدار است .

۷ـهرگاه برنده مزایده از تاریخ ابلاغ هیئت تصفیه شرکت‌تعاونی بمدت ده روز از انجام معامله خود داری نماید سپرده او بنفع هیئت‌تصفیه شرکت تعاونی ضبط خواهد شد .

۸ـعلاقمندان میتوانند همه روزه در ساعت غیر اداری برای ملاحظه مغازه هابه یکی از اعضای هیئت تصفیه رجوع و راهنمائی‌شوند .

۹ـ شرکت در مزایده و تسلیم پیشنهاد بمنزله قبول شرائط‌معامله خواهد بود .

۱۰ـ هیئت تصفیه شرکت تعاونی در رد یا قبول هر یك یاکلیه پیشنهادات مختار است .

هیئت تصفیه شرکت تعاونی کارکنان حریر بافی چالوس

آـ٤۳۷٤ فتح اله فقیه ـ عبدالمحمد یوسفی

تغییر نام خانوادگی

لزوما باطلاع میرساند که نام خانوادگی اینجانب از ابوطالبی به خسروانی تغییر یافت .

عبدالعلی خسروانی افسر شهربانی

از صبح روز سه‌شنبه درسینماهای

آسیا ـ حافظ

دختران و ملوانان

ویداسکرین ـ دوبله بفارسی در ایتالیا

با شرکت:

ماریتسوآزما ـ آبه لین

چاچای معروف «مارینایه، دون‌گوایه»

دراین فیلم توسط «دومینکو مدنیو»

خوانده میشود

آـ٤٥۲٤

شماره برندگان جوایز بلنداکس

شماره‌هائیکه به ٥	ختم میشوند	یك عدد خمیردندان ـ یك جعبه کرم بلنداکس
شماره‌هائیکه به ۸٥	ختم میشوند	یك سری محصولات بلنداکس
شماره‌هائیکه به ۷۰۹	ختم میشوند	یك سری لوازم آرایش مارگرت آشتور
شماره‌هائیکه به ۷۹٦٦	ختم میشوند	یك عدد رادیو
شماره‌هائیکه به ۹۲٦۱۰	ختم میشوند	یك عدد تلویزیون
شماره‌هائیکه به ۳۰۷۳۰	ختم میشوند	برنده جایزه ممتاز (مسافرت مجانی یکماهه باروپا)

شماره‌هائیکه ماقبل شماره برنده تلویزیون هستند (۹۲٦۰۹) یك عدد دیك زودپز فریدولین

شماره‌هائیکه مابعد شماره برنده تلویزیون هستند (۹۲٦۱۱) یك عدد دوربین عکاسی توکسی

شماره‌هائیکه ماقبل جایزه اروپاهستند (۳۰۷۲۹) یك‌عددآب میوه‌گیری ژوراساخت سویس

شماره‌هائیکه مابعد جایزه اروپاهستند (۳۰۷۳۱) یك عدد اطوی برقی ساخت سویس

ازدارندگان شماره‌های برنده جوایز بلنداکس‌تهران‌خواهشمند است به‌آدرس باب همایون سرای همایون ودر شهرستانها به نمایندگان فروش محصولات بلنداکس مراجعه وجایزه خودرا دریافت نمایند.

کانون آگهی غرب

خاطرات ایدن

ترجمه : غلامحسین صالحیار

-۸۴-

«اگر با در پیش گرفتن یکی از این دو طریق در مورد کانال سوئز به نتیجه برسیم ، هرلحظه‌این‌امکان وجود داردکه یکی از جنبشهای انقلابی ناصر دریکی‌ازکشورهای‌مذکور اساس آنرا واژگون کند .

«من در این مورد با شما هم عقیده هستم که توسل به اقدامات نظامی طولانی و همچنین محروم شدن از منابع نفت خاورمیانه ، اقتصاد اروپای غربی راشدیدا تحت فشار قرار خواهد داد

من می‌توانم بشما اطمینان بدهم که ما از مشکلات و خطرات یك مداخله نظامی‌بخوبی اطلاع داریم .ولی اگر استنتاج ما صحیح باشد ، یعنی تنهاراه عملی دیگر امکان دادن به پیشرفت بیسر و صدای ناصر تلقی گردد ، تاآنجا که مصر ، یعنی کشوری که اکنون دستورات شوروی را اجرا می‌کند ،ما و تمام کشور های غربی را بخود وابسته سازد ، بخوبی روشن است که وظیفه‌ما چه خواهد بود .

ما بارها در نبرد هائی که قاره اروپا بخاطر آزادی انجام داده نقش رهبری بعهده داشته‌ایم . قبول مرك تدریجی چیزی جز یك سرانجام شوم در تاریخ طولانی ما نخواهد بود .

نمودارعبورکشتی‌هاازکانال‌درسال۱۹۵۵

نام‌کشور	تعدادکشتی	ظرفیت به‌هزارتن
انگلیس	۴۳۵۸	۴۴۸۶۳
نروژ	۱۸۳۵	۲۰۳۸۶
ایتالیا	۱۳۷۶	۱۲۴۵۴
فرانسه	۱۲۱۷	۱۴۵۷۷
لیبریا	۱۰۹۶	۱۸۰۱۹
پاناما	۹۰۴	۱۰۶۳۱
هلند	۶۸۷	۶۴۸۶
سوئد	۴۸۳	۵۰۳۰
امریکا	۳۸۰	۴۱۱۱
دانمارك	۳۷۹	۳۸۲۷
آلمان	۳۷۷	۳۱۷۷
یونان	۲۷۳	۱۸۵۰
شوروی	۱۷۱	۱۲۲۷
ژاپن	۱۴۷	۱۳۶۳
هند	۱۲۰	۸۵۵
لهستان	۱۰۳	۸۳۶
پرتقال	۱۰۱	۱۰۰۰
مصر	۱۰۱	۲۸۱
دیگر کشور ها	۵۵۹	۳۶۳۳
جمع	۱۴۶۶۶	۱۵۴۶۰۵

آژیر صریح ...

آقای منزیس و اعضای کمیته وی در تاریخ سوم سپتامبرواردقاهره شدند. نظرمنزیس آن بود که حتی‌المقدور مذاکرات وی با مقامات مصری بدرازا نکشد . او یك «یادداشت الحاقی» برای ناصر ارسال داشت که پیشنهاد های لندن و نظریات خود و همراهانش در آن منعکس گردیده بود .

منزیس مذاکرات خود را با مصریها به طریقی تنظیم کرده و ادامه میداد که ظرف یك هفته بتواند پاسخ ناصر را دریافت دارد. یادداشت الحاقی که‌برای مصریها فرستاده بود لحن‌قانع کننده‌ای داشت .

«مللی که ما را مامور مذاکره کرده بودند صریحا عقیده دارند که اگر قرار است کانال سوئز بعنوان‌یك راه آبی مورد استفاده قرارگرفته و توسعه یابد و عبور کشتیهای تمام ملل در آن آزاد باشد ، باید مسائل سیاسی درآن راه نیافته و طرز اداره آن طوری باشد که بتواند حداکثر اعتماد و همکاری بین‌المللی را جلب نماید .

ما با مصر روابط دوستانه قدیمی داریم و همگی از استقلال کامل این کشور استقبال کرده‌ایم .

ما مایلیم آنچه را که پیشنهاد میکنیم یا انجام میدهیم به حقوق‌حاکمیت و غرور ملی مصر لطمه‌ای وارد نیاورد . فی‌الواقع باید گفت‌که این نظریات در سراسر مذاکرات کنفرانس لندن آشکارابچشم میخورد.»

آقای منزیس باهمان صراحت لهجه معمولی خویش و بدون هیچگونه تزویر و دو روئی مذاکرات خود را در قاهره انجام داد واو به ناصر تذکر داد که برای توضیح در اطراف پیشنهاد های کنفرانس لندن به قاهره آمده و برای مطالعه در اطراف راه حل های دیگری اختیاراتی ندارد .

اعضای کمیته منزیس نیز بدون آنکه اختلافی با رئیس کمیته داشته باشند باتفاق نظرکامل ازاوپشتیبانی کردند .

منزیس در همان‌ابتدای مذاکرات‌خودمتوجه‌شدکه در ناصر تاثیربسیاری بجا گذاشته است . در پایان مذاکرات منزیس طی یك بحث خصوصی به‌ناصر اخطار کرده بود که اگر تصور میکند کنفرانس لندن امکان توسل بزور را پیش‌بینی نکرده در اشتباه است . گرچه در کنفرانس لندن موضوع توسل بزور مطرح نشده ولی انگلستان و فرانسه اوضاع را کاملا جدی تلقی می‌کنند و دست بیك سلسله تدارکات و اقدامات احتیاطی زده‌اند که شما از چگونگی آن اطلاع دارید .

(ناتمام)

تظاهرات شدید علیه دولت ایتالیا

تامبرونی در دومین روزحکومت خود باشدیدترین تظاهرات مردم مواجه شد

رم - ۳۰ آوریل - خبر گزاری فرانسه - امروز تظاهرات سیاسی وسیعی در شهر های مختلف ایتالیا علیه دولت تامبرونی بر پا گردید . تظاهرات توسط گروههای چپ و حزب کمونیست ترتیب داده شد .

این تظاهرات که از چند روزقبل آغاز شده بود امروز نیز ادامه داشت .در بندر«لی ورن» باراندازان کار خود را مدت نیم ساعت قطع کردند .

همچنین در سایر شهر ها وازجمله شهر فلورانس برای‌مدت‌چند ساعت وسائط نقلیه متوقف گردید .

باوجود آنکه در بسیاری نقاط تظاهرات بسیارشدت داشت معذالك نیرو های انتظامی کاملا براوضاع مسلط بودند .

شعار تظاهر کنندگان سقوط دولت تامبرونی و تشکیل دولتی که از اصول نهضت مقاومت الهام‌بگیرد بود .

دولت تامبرونی پس از دو ماه بحران سیاسی روز گذشته توانسته بوداز سنای ایتالیا رای اعتمادبگیرد.

دومین کنفرانس اقتصادی آسیا وافریقا

قاهره - آسوشیتد پرس - ۲۹ اوریل - روز جمعه نمایندگان کشور های افریقا و آسیا در قاهره اجتماع کردند تا طرق مفید برای کمك بیك دیگر را مورد بررسی قرار دهند

این دومین کنفرانس اقتصادی آسیائی-افریقائی‌مرکب از کارشناسان اقتصادی‌و اعضای اطاق های‌بازرگانی کشور هائی است که بین اقیانوس آرام و دریای مدیترانه واقع‌شده‌اند

یکی از پیشنهاد هائی که دراین کنفرانس مورد بررسی قرار خواهد گرفت مسئله تمرکز سرمایه های این کشور ها است . کنفرانس فردا با نطق ناصر گشایش خواهد یافت .

ازپشت ذره‌بین نیوزویك

استکهلم - کمیته جایزه نوبل مسئله اعطای جایزه مشترك صلح نوبل امسال را به آیزنهاور و خروشچف بخاطر مذاکراتی‌که در «کمپداوید» بعمل آوردند مورد مطالعه جدی قرار داده است .

***

مسکو - همه ناظران غربی و همه مقامات شوروی عقیده دارند در صورت مرك خروشچف «دیمتری‌پولیانسکی» رئیس جمهور جوان (۴۳ ساله) جمهوری روسیه دبیر کل حزب وفرول‌کوزمین‌معاون کنونی خروشچف نخست وزیر خواهند شد .

توسعه نهضت برهنگان درسوریه

دمشق- یونایتدپرس - ۲۸آوریل -روزنامه الایام چاپ دمشق در شماره امروز خود خبرداد که پلیس سوریه اکنون بشدت سرگرم‌مبارزه باطرفداران نهضت لختی‌هااست.

این نهضت طرفداران زیادی درسوریه خصوصا درناحیه «کالامون» پیدا کرده است وگروهی تحت این عنوان که‌لخت‌شدن روح‌راصفامی‌بخشد وازغرورونخوت میکاهد بنفع این نهضت دست‌به تبلیغات‌زده‌اند.

روزنامه الایام اضافه میکند طرفداران این نهضت سراپالخت، دهکده‌های شهر کالامون رازیرپا میگذارند وسرودهائیرا که در وصف «لخت‌بودن» ساخته‌اند باصدای بلند میخوانند.

درمیان این افراد شخصی است بنام عبدالقادرکه ادعای پیغمبری میکند.

همکاری علمی شوروی و فرانسه

مسکو -۳۰ آوریل -خبرگزاری فرانسه - امروز در مسکو یك‌قرار-داد مبادله علمی و فنی بین فرانسه و شوروی بامضاء رسید . بموجب این قرار داد مبادلات علمی و فنی بین دو کشور توسعه خواهدیافت. این‌اولین قدم برای اجرای‌موافقت هائی است که در مورد همکاری دانشمندان و محققین دو کشور در رامبویه بین دوگل و خروشچف صورت گرفت .

در امضای این قرار داد گروهی ار دانشمندان و کارمندان برجسته تاسیسات علمی فرانسه شرکت نمودند .

محاکمه‌گردانندگان «باله گل سرخ»

پاریس - ۲۹ اوریل - خبرگزاری فرانسه - رسیدگی به پرونده گردانندگان «باله گل سرخ» از دیروز در دادگاه سن «پاریس» آغاز شد . جلسات دادگاه سری بوده ونام ۲۳ نفر متهم تارای قطعی دادگاه افشاء نخواهد شد.

دوسال قبل‌به شکایت‌یك دوشیزه چهار ده ساله به دادگستری پاریس از روی اعمال باندی که تحت‌عنوان «باله گل سرخ» دختران جوان را اغفال میکردند پرده برداشته شد.

در این ماجرا پیر سور لوت ۲۴ ساله متهم است که مبتکر ایجاد باله گل سرخ و سازمان دادن بآن بوده است .

یکی دیگر از متهمینی که جلسات باله گل سرخ در منزل وی‌تشکیل میشده اندره مالرو رئیس سابق مجلس فرانسه میباشد .

از فردا صبح

سینما تخت جمشید

سوزان هیوارد «برنده جایزه اسکار»

درفیلم

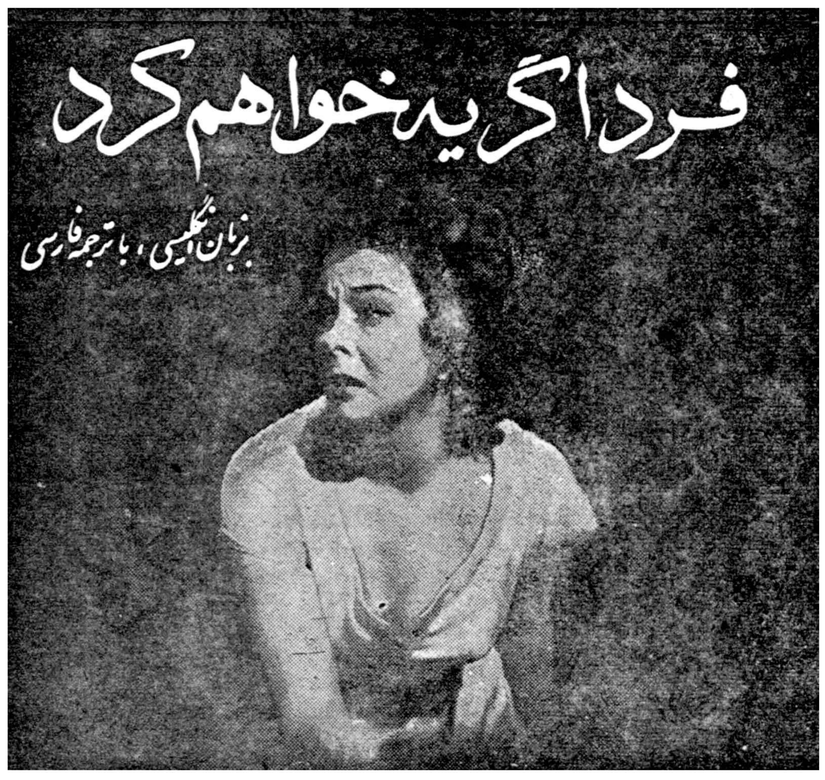
فردا گریه خواهم کرد
بزبان انگلیسی ، با ترجمه فارسی

سرگذشت عبرت‌انگیز «لیلیان‌روت» خواننده بزرك‌آمریکا

وباشرکت

ادی آلبرت - ریچارد کنت - جووان فلیت

آ- ۴۴۸۰

آب بجای بنزین

وتراکتور بولدزرهم بجای بیل وگاوآهن

دانشمندان درصددند که بتوانند دراتومبیل بجای بنزین از آب استفاده کنند واز این راه منافع بیشتری عاید مالکین اتومبیل بشود . شرکت ساختمانی سهندشت هم این ابتکار را قبلاکرده است ولی خیلی مفیدتر زیرا بشما پیشنهاد میکند که بجای گاوآهن وبیل وزحمت‌زیاد زمین‌های خودرا دراختیار شرکت ساختمانی سهندشت بگذارید تا آنها را آماده برای کشت وفروش بسازد .

خیابان شاهرضا مقابل ویلا تلفن ۶۶۴۸۳ - ۶۴۳۳۲

آ- ۴۳۷۰ آگهی‌مودت

تراکتور ولوازم کشاورزی و تریلی

باقساط طویل المدت

فروشگاه اتومبیل وتراکتور مهندس کرمانچی

خیابان تهران نو

تلفن ۳۷۰۰۴ - ۳۰۳۸۸۷

«صفر علی»

تا روزشنبه ۱۷ اردیبهشت

درسینما ایران ادامه دارد

آ- ۴۵۰۰

اصفهان

بهترین ناهار و شام را درسالن مجلل

چلوکبابی گلستان

صرف‌فرمائید . این سالن درهمه اوقات برای‌پذیرائی خانواده‌ها آماده است چهارباغ - جنب سینما مایاك

۱-۴ آ- ۴۴۱۸

مدل های جدید کولرهای کریر

یک نام بزرگ درصنایع آمریکا

Carrier

* دارای بزرگترین قدرت خنك‌کن

* مخصوص برق‌ایران (۵۰سیکل)

بدست کسانی ساخته‌شده که‌صنعت‌تهویه‌مطبوع رابوجودآورده‌وبیش‌ازنیم‌قرن‌رهبری کرده‌اند

نماینده انحصاری- شرکت شعله خاور تخت جمشید چهارراه بهار تلفن ۶۸۹۶۱ - ۶۸۹۶۲ - ۶۹۲۴۷

مراکزفروش: فرشید شاهرضا نبش بهار- پخش کالای صنعتی مخبرالدوله مقابل نوشین - پاسارگاد خیابان شمیران ایستگاه عوارضی- البرز خیابان شاه جنب سینما نیاگارا - شبان خیابان شاه چهارراه بهرامی - فیروزه نادری پاساژ نوین- مینروا خیابان شمیران بین آمل وحقوقی- سهیل خیابان شمیران مقابل بیسیم خیابان تکش - فروشگاه ارج . خیابان فردوسی مقابل کوچه خندان

آبادان- شرکت سهامی جنوب خیابان شهرداری اهواز- شرکت وحدت خیابان ۲۴ متری آ- ۴۳۲۶

Mitsubishi
بادزن میتسوبیشی
علامت اطمینان
The mark guarantees
The quality
بهترین وسیله فرار از گرما در تابستان
رادیو ترانزیستور میتسوبیشی
نفیس ترین هدیه برای دوستان

نمایندگی انحصاری در ایران : شرکت سهامی ریشهر باب همایون. سرای همایون فروش - کلیه الکتریکی های معتبر تهران و شهرستانها

شرکت تهرانشهر - خیابان‌سعدی تلفن ۳۴۳۵۳ - ۳۰۲۱۱۵ آ- ۴۴۴۰ آگهی‌مصور

اطلاعات اقتصادی

تاسیس چهار پیشکاری تائید نشد

امروز اطلاع داده شد که طرح تاسیس چهار پیشکاری مورد تائید وزارت دارائی قرار نگرفت . فعلا در تهران همان ده بخش مالیاتی دائر خواهد شد ودوسای این‌بخشها انتخاب و مقدمات تاسیس آن‌آماده است .

اداره کل وصول تهران کوشش دارد تا پایان ماه جاری ده بخش مزبور را دائر نماید .

لزوم تلفیق در برنامه صنعتی با برنامه‌های دیگر

*** یك برنامه صنعتی احتیاج به‌تربیت مدیران وتوسعه تولید موادخام کشاورزی وساختن جاده وبندرگاه دارد**
*** درهر برنامه صنعتی باید فعالیتهای مؤسسات خصوصی وبازار ها را درنظر گرفت**
*** باید مردم را به‌تشکیل شرکتهای‌سهامی تشویق‌نمود**

قبل از ظهر پنجشنبه گذشته اولین جلسه مشترك کمیته تخصصی صنعتی سازمان برنامه و کمیته دائمی وزارت صنایع در دفتر آقای مهندس رزم آرا معاون وزارت صنایع و معادن و رئیس کمیته دائمی آن وزارتخانه جهت تنظیم برنامه عمرانی پنجساله سوم‌تشکیل گردید .

بتداءآقای‌دکترخدادادفرمانفرمائیان مدیر امور اقتصادی سازمان برنامه لزوم استقراریك برنامه جامع‌ملی را که در آن برنامه های عمرانی کلیه وزارتخانه ها و موسسات دولتی تلفیق و ه م‌آهنك شده‌باشد گوشزد کردند .

ایشان گفتند یك برنامه‌صنعتی بدون برنامه های دیگر بموازات آن‌جهت‌تربیت مدیران‌وکارشناسان و نقشه هائی‌جهت بهبود و افزایش تولید مواد خام کشاورزی وطرح های مربوط به توسعه راهها وبنادر و سیاست های مالی و مالیاتی‌متمر ثمر نخواهد بود و بهمین جهت برای آنکه نتایج مثبتی از فعالیت های صنعتی و عمرانی گرفته شود باید کلیه برنامه ها را در چهار چوبه یك‌برنامه جامع ملی‌گنجانید.

ایشان اظهار داشتند که تلفیق و هم آهنگی بین رشته های مختلف اقتصاد کشور و برنامه های صنعتی و معدنی نهایت اهمیت را دارد .

ضمنا در هر برنامه صنعتی باید عملیات موسسات خصوصی را در نظر گرفت زیرا آنها هستند که میتوانند صنایع کشور را باسرمایه های خود توسعه دهند و چنانکه بدون در نظر گرفتن فعالیت های موسسات خصوصی دولت اقدام به ایجاد کارخانجاتی‌نماید ممکن‌است یك نوع رقابت مضروبی فائده‌ای بین صنایع خصوصی و دولتی‌ایجاد گردد لذا باید سرمایه گذاران را در صنایعی که مفید تشخیص داده میشود رهبری و حمایت کرد.

آقای‌دکتر فرمانفرمائیان گفتند که کمیته دائمی سازمان ذوب آهن‌نیز که مسئول تهیه برنامه های ایجاد و توسعه صنعت ذوب آهن است نقش عمده‌ای را در امر صنایع برنامه عمرانی سوم عهده دار خواهد بود .

در خاتمه اضافه نمودند که در برنامه عمرانی سوم نه فقط فعالیت های تمام صنایع کشور چه نفت وچه ذوب آهن چه صنایع خصوصی وچه صنایع دولتی با یکدیگر تلفیق میبابد بلکه برنامه صنعتی کشور با برنامه های کشاورزی وارتباطات و تعلیم و کار آموزی و غیره هم ـ آهنگ‌وهم گام‌میگردد تا مشکلاتی در عمل پیش نیاید و حداکثر استفاده از وجوهی که صرف کار های عمرانی میشود بدست آمده و نتایج حاصله از اجرای برنامه در بالا بردن سطح زندگی مردم‌بیشتر باشد .

پس از بیانات ایشان آقای‌دکتر مصطفی علم رئیس کمیته تخصصی صنعتی سازمان برنامه برنامه کار کمیته را دراختیار حضار قرار دادند طبق این برنامه باید پیش بینی شود که‌وضع‌تاسیسات وکارخانجات وزارتخانه و موسسات دولتی ومیزان تولید هر یك در مهر ماه ۱۳۴۱ که پایان برنامه هفت ساله دوم است از چه قرار خواهد بود طرحهائی در تاریخ مزبور ناتمام است و اتمام آنها چه هزینه هائی را در بردارد و هزینه های جاری آنها چیست و پس از تشخیص این امور لازم‌است که برنامه های اساسی و هدفهای کلی صنعتی جهت برنامه سوم‌تعیین گردد .

آقای مهندس رزم آرا از اینکه برنامه سوم برنامه جامعی خواهد بودکه همه شئون اقتصادی رادر بردارد اظهار کمال خوشوقتی‌نمودند و علاوه کردند که وزارت صنایع مایل است نهایت همکاری را در تنظیم برنامه صنعتی کشور بنماید ایشان گفتند که وزارت صنایع باید اصولا یك سازمان ارشادی باشد و مردم را در ایجاد صنایع حمایت و هدایت کندبه آنهابگوید تاسیس چه صنایعی صلاح است و به آنها کمك فنی دهد .

وزارتخانه سازنده کارخانه‌نباشد مگردر مواردیکه موسسات‌خصوصی حاضر بسرمایه گذاری در صنعت مفیدی نیستند .

تجربه بما نشان داده است که مردم بکار های صنعتی بسیارراغب هستند و هدایتو راهنمائی وتشویق آنان به تشکیل شرکت های‌سهامی بسیار مفید است .

اکنون مردم به کار های‌صنعتی علاقه خاصی نشان میدهند و حتی عده‌ای که سرمایه خود را بخارج برده بودند آنرا بایران برگردانیده و صرف کار های صنعتی نموده‌اند. ولی باید دانست که اشکال‌اساسی نداشتن مدیران و کارگران فنی شایسته است و تعلیم و آماده ساختن چنین افرادی‌همگام باتوسعه صنایع پیشرفت نکرده است و در اینجاست که اهمیت ایجاد یك برنامه جامع آشکار میگردد .

ضمنا ایشان لزوم تهیه آمار را تاکید نمودند و گفتند که فعالیت بیشتری در این مورد باید بشود تا بهتر بتوان صنایع خصوصی را راهنمائی نمود .

آقای مهندس رزم آرا اضافه نمودند که استانداری باید جهت تشویق بهره برداری از معادن‌ایجاد گردد زیرا بانکها کارشان تجارت است و باندازه کافی ممکن است جهت سرمایه گذاری‌در معادن‌کمك نکنند .

در خاتمه آقای دکتر فرمانفرمائیان گفتند که عملیات‌اقتصادی یك کشور مانند سلسله زنجیری بهم مربوط استو در صورتی برنامه یك‌وزارت‌و موسسات‌دولتی و خصوصی تطبیق خانه اثرات مفیدی‌داردکه آن‌برنامه بابرنامه های‌سایر وزارتخانه ها و تلفیق داده شود .

وزیر بازرگانی بلژیك گفت:

هدف بازار مشترك ترویج مبادلات آزاد است

*** دانشجویان ایرانی برای استفاده از بورس‌های تحصیلی میتوانند وسیله‌سفیر بلژیك مستقیما بوزیر بازرگانی بلژیك مراجعه‌کنند**
*** تقاضای ترکیه برای عضویت دربازار مشترك اروپا مورد بررسی اعضای‌اتحادیه مزبور قرارگرفته است**

بقیه از شماره قبل

بازارمشترك

درباره بازار مشترك‌وزیربازرگانی بلژیك گفت :

جامعه اقتصادی اروپا که‌شامل فرانسه ـ ایتالیا ـ آلمان غربی ـ هلند ـ بلژیك و لوکزامبورك است یك منبع نگرانی برای بقیه جهان میباشد . کشور های دیگر بیم آنرا دارند که این بلوك عقب‌نشینی اختیار و تجارت باکشور های ثالث رادچار مخاطره کند. هرگاه‌شرکاء تجاری اروپا که‌با هم سابقه قدیمی همکاری دارند از خود این سئوال را میکنند که آیا بعضی ازصادرات آنها باموانع جدیدی مواجه‌نخواهد شد . مخصوصا تولید کنندگان مواد اولیه از مزایائی که بعضی از کشور های‌افریقائی‌بهره‌مندخواهند شد نگران هستند . منظور از این بیانیه پاسخ‌دادن‌بعضی‌ازاین‌سئوالات ورفع این نگرانی است . بعکس آنچه ممکن است تصور شود شش کشور بازار مشترك مایلند تجارت خارجی خود را نه تنها در بین خودشان بلکه با بقیه کشور های دنیا توسعه دهند . اتحادیه‌گمرکی چند ملت بزرك اروپای غربی موجب یك گشایش اقتصادی بدون سابقه خواهد شد که تمام کشور های دیگر بدون شك از آن استفاده خواهند برد .

هدف بازار مشترك کمك به پیشرفت اقتصادی در اروپا میباشد که مدت مدیدی است به بازار های کوچك تجزیه شده است برای رسیدن باین منظور حقوق گمرکی تقلیل پیدا خواهد کرد وسهمیه ها تدریج ملغی خواهد شد .

کالا ها و افراد وسرمایه ها آزادانه در یك بازار که دارای۱۷۰ میلیون مصرف کننده است‌بجریان خواهند افتاد نتیجه اقتصادی این اقدام توسعه تولیدات عمده‌وتخصص در صنعت خواهد بود باین معنی‌که مقدار زیادی کالا بنازلترین قیمت تولید خواهد شد و فایده آن این خواهد بود که قدرت خرید هر فرد روبافزایش خواهد رفت بلژیك مخصوصا از این تحول خوشوقت است زیرا از تقلیل حقوق گمرکی وحذف سهمیه ها که مزاحم‌فروش محصولات بلژیك دربازارهمسایگان بزرگش میباشند استفاده خواهد کرد . کشور من تاکنون در یك اتحادیه گمرکی‌باهلندولوکزامبورك یعنی کشور های نبلوکس شرکت داشته است .

سیاست تجاری در مقابل‌کشور‌هائی که جزء بازار مشترك نیستند تغییرات مختصری خواهد کرد . حقوق گمرکی که در شش کشور وجود خواهد داشت عبارت از یك حد متوسط حقوق موجود خواهد بود باین معنی که در بعضی‌موارد این حقوق بیشتر و در بعضی‌موارد دیگر کمتر خواهد بود . تقلیل مخصوصا در حقوق گمرکی‌کشور‌های بزرك از قبیل فرانسه و ایتالیا موثر خواهد بود . در موارد عدیده مخصوصا در موارد اولیه‌نرخهائی حد اکثر پیش بینی شده اند که عموما از ۳٪ تجاوز نخواهد کردو بالاخره‌مواد اولیه‌سهمیه‌های قیمت بندی شده بنرخ کم یا حتی هیچ تخصیص داده شده اند. واردات‌موز جمهوری قدرال آلمان و واردات قهوه ایتالیا و کشور های نبلوکس مخصوصا داری این وضع میباشد.

اینك متجاوز از یکسال است‌که از طرف کشور های ششگانه بازار مشترك در مقابل اعضای دیگر «گات» وکشور هائیکه از مزایای قانون ملل کامل الوداده بهره مند میشوند این اقدام بعمل آمده است یك تخفیف ۱۰٪ برای فرآورده‌هائی که حقوق گمرکی آنها بیشتر از تعرفه های مشترك آینده کشورهای ششگانه هستند منظور شده است.

بعلاوه این تعرفه خارجی مطرح مذاکره قرار خواهد گرفت .بعضی از کشور های اروپائی و بخصوص هفت عضو مجمع اروپائی مبادلات آزاد (دولت بریتانیای کبیر‌سوئد‌نروژ ـدانمارك ـاطریش ـ سویس‌پرتقال) تاکنون اظهارتمایل‌نموده‌اند که متقابلاحقوق گمرکی را پائین آورند . در عین حال دول متحده امریکا وکانادا بایجاد یك‌سازمان اقتصادی غربی که در آن دوکشور مزبور سهم کاملی داشته و ضمنا شامل کشور های ششگانه و هفت گانه وبعضی کشور های دیگرنیز بشود اظهار علاقه نموده اند . تمام این جریانات نشان میدهد که مبادلات آزاد کشور های ششگانه جنبه مسری داشته‌وموجب‌مذاکرات مهم و مفصل خواهد شد . به‌پیروی از همین رویه کشور های ششگانه بازار مشترك پیشنهادی را مورد بررسی قرار داده اند که بموجب آن وضع تعرفه مشترك خارجی آینده آنها به موازات تقلیل ۲۰٪ باتوجه بمذاکراتی که در آینده‌در یك اشل جهانی بعمل خواهد آمد پیش برود . باید خاطر نشان‌ساخت که این اقدامات مختلف که بمنظور از بین بردن سد های گمرکی‌بعمل میباید با وجودیکه بین دول شش‌گانه‌هفتگانه مطرح‌است‌درچهارچوب «گات» نیز قابل انطباق میباشد.

ناتمام

فروشگاه برای وزارت کشاورزی

وزارت کشاورزی اطلاع میدهد که مطالعاتی برای ایجاد یك فروشگاه مجهز برای کارمندان وزارت کشاورزی آغاز شده است. تاریخ تشکیل این فروشگاه ممکن است در جلسه مجمع‌عمومی صندوق تعاونی وزارت کشاورزی معین شود .

پرداخت اعتبارات صنعتی بازهم بتاخیر افتاد

اینکار ادامه سیاست ضد تورمی بانك ملی است

قرار بود از آخر فروردین ماه مجددا بانك ملی مطالعه توصیه نامه های وامهای صنعتی را که از وزارت صنایع رسیده آغاز و نسبت به پرداخت اعتبارات آن اقدام کند .

ولی بازهم بانك ملی اینکار را به تاخیر انداخته است . از قرار معلوم باتوجه بسیاست ضد تورمی که بانك ملی از هفت ماه پیش اتخاذ کرده است پرداخت این اعتبارات تا تشکیل مجمع عمومی سالیانه بانك ملی که در اواخر اردیبهشت ماه صورت می گیرد بتاخیر خواهدافتاد .

بانك ملی از دو ماه پیش هیچگونه وام صنعتی جدیدی از محل تفاوت ارزیابی پشتوانه نپرداخته و سایر وامهای‌صنعتی هم که از محل اعتبارات عادی بانك پرداخت شده بسیار ناچیز بوده است .

فقط اخیرا بانك ملی برای کمك فوری بکارخانجات اصفهان تصمیم گرفته است‌از محل اعتبارات عادی خود۳۰میلیون‌ریال‌به‌ده کارخانه اصفهان اعتبار بدهد .

قائم‌مقام وزیر بازرگانی انگلیس ازآبادان واصفهان وتهران بازدید میکند

روز شنبه ۱۷ اردیبهشت ماه آقای ارول قائم مقام وزیر بازرگانی انگلیس ونماینده پارلمان انگلستان‌از بصره‌واردآبادان خواهد شد. وی روز شنبه و یکشنبه در آبادان خواهد ماند واز پالایشگاه‌آبادان بازدید خواهد کرد وروز دوشنبه و سه شنبه باصفهان میرود و چهار شنبه وپنجشنبه نیز در تهران خواهد بود .

وی روز چهارشنبه ابتدا با آقای نخست وزیر وسپس با آقای منصور وزیر بازرگانی و دبیر کل شورایعالی اقتصاد ملاقات و مذاکره میکند . برای مذاکرات وی باوزیر بازرگانی ایران موضوع معینی در نظر گرفته نشده‌است .آقای ارول احتمالا روز پنجشنبه ۲۲اردیبهشت ماه بحضور شاهنشاه شرفیاب خواهد گردید .

یکعمر تختخواب
تخت‌خوابهای (ونو) انگلیسی
یکنفره دارای پنجاه فنر ـ دونفره هشتاد فنر
تهران اروپ ۱ـ۱۰ میدان فردوسی آ ـ ۴۰۷۸

آگهی رسمی

مجمع عمومی فوق‌العاده صاحبان سهام شرکت سهامی منحله پخش‌شهنا درتاریخ سه شنبه بیستم اردی بهشت ماه ۳۹ ساعت پنج بعداز ظهر در دفتر شرکت سهامی پخش بافت ایران واقع در خیابان سعدی کوچه بدایمی تشکیل میشود .از صاحبان سهام خواهشمند است در ساعت مقرر حضور بهمرسانند .

دستور جلسه
تعیین تکلیف امور تصفیه .
آ ـ ۴۱۱۹ دفتر تصفیه . صادقی

آگهی دعوت صاحبان سهام

باطلاع صاحبان سهام شرکت سهامی چرمسازی پارس میرساند که مجمع عمومی عادی سالیانه روز شنبه ۳۱ اردی بهشت ماه جاری در ساعت ۵ بعداز ظهر در محل شرکت واقع در سرای شکروی تشکیل میشود . خواهشمند است با رعایت مفاد اساسنامه در جلسه حضور یابند

دستور
۱ـ گزارش مدیر عامل شرکت
۲ـتصویب ترازنامه سال ۱۳۳۸
۳ـانتخاب بازرس بمدت یکسال
٤ـشور و تصمیم در خط مشی کار شرکت
آ ـ ۴۱۱۳ شرکت سهامی چرمسازی پارس

از کلیه سهامداران شرکت تعاونی کارگران جریه راه آهن‌تهران دعوت‌میشود که در جلسه مجمع عمومی فوق العاده روز ۳ شنبه مورخه ۳۹ر۲ر۲۷ ساعت ۱٤ در محل جریه ناحیه تهران تشکیل مقتضی‌است حضور بهمرسانند .

دستور جلسه
۱ـاستماع گزارش هیئت مدیره و بازرس
۲ـ تجدید انتخابات
۳ـ تعیین خط مشی شرکت
مسئول بازرس شرکت تعاونی جریه ناحیه راه آهن تهران

آگهی دعوت صاحبان سهام

باطلاع صاحبان سهام شرکت سهامی روشنائی پارس میرساند . که مجمع عمومی عادی سالیانه روز شنبه ۳۱ اردی بهشت ماه جاری در ساعت ٦ بعد از ظهر در محل شرکت واقع در خیابان شهباز مقابل ورزشگاه شماره ۸۷۱ تشکیل میشود خواهشمند است با رعایت مفاد اساسنامه در جلسه حضور یابند :

دستور
۱ـ گزارش مدیر عامل شرکت .
۲ـ تصویب ترازنامه سال ۱۳۳۸ .
۳ـ انتخاب بازرس بمدت یکسال
٤ـ شور و تصمیم در خط مشی کار شرکت
آ ـ ۴۱۱۱ شرکت سهامی روشنائی پارس

آگهی تشکیل مجمع‌عمومی

مجمع عمومی سالیانه شرکت سهامی ایجاد باغات کوی شاه اهواز از ساعت ۹ صبح روز جمعه ۳۰ر۲ر۳۹ (سی‌ام اردیبهشت ماه ۱۳۳۹) در محل باشگاه اهواز منعقد میگردد از عموم صاحبان‌سهام دعوت میشود بارعایت مواد ٤۲ و ٤۳ اساسنامه که ذیلا برای مزید استحضار مندرج است حضور بهمرسانند .

ماده ٤۲ ـ هریك از صاحبان سهام بدون توجه به تعداد سهامی که دارا هستند دارای یك رای خواهند بود و صاحبان سهام باید پس ا زانتشار آگهی دعوت سه روز قبل از تاریخ انعقاد مجمع‌عمومی بدفتر شرکت مراجعه و طبق دفتر مخصوص شرکت برگه ورودی بجلسه را دریافت نمایند .

ماده ٤۳ ـ صاحبان سهام غائب میتوانند بشخص دیگری ازشرکاء یا هر فرد ایرانی وکالت نامه داده و وکیل مزبور باارائه وکالتنامه گواهی شده از طرف مقامات صلاحیتدار یا گواهی یکی از اعضاء هیئت مدیره بشرط آنکه‌یك روز قبل از تاریخ انعقادمجمع وکالتنامه را بدفتر شرکت تسلیم و ورقه ورودیه را اخذ نموده باشد حق حضور در مجمع را خواهد داشت .

دستور جلسه
۱ـ استماع گزارش هیئت مدیره و بازرسان شرکت .
۲ـ تصویب ترازنامه و حساب سود و زیان سال ۱۳۳۸ و تقسیم سود .
۳ـ انتخاب چهار نفر اعضاء علی‌البدل هیئت مدیره .
٤ـ انتخاب بازرسان .
آ ـ ٤٤۲٦ شرکت سهامی ایجاد باغات کوی شاه‌ـاهواز

آگهی مجمع عمومی عادی

مجمع عمومی عادی سالیانه شرکت سهامی برق دامغان در تاریخ سه شنبه ۳۱ر۳ر۱۳۳۹ ساعت ٤ بعداز ظهر در دفتر شرکت واقع در فلکه‌دامغان تشکیل میگردد از آقایان سهامداران دعوت و تقاضا میشود در جلسه مزبور حضور بهمرسانیده و یا نماینده خود را کتبا معرفی فرمایند .

دستور جلسه
۱ـ استماع گزارش هیئت مدیره و بازرسان .
۲ـ تصویب عملیات حسابداری سال ۱۳۳۸
۳ـ انتخاب اعضاء هیئت مدیره و بازرسان
٤ـ شور و رای در امور جاری وآتی شرکت .
آ ـ ٤٤۲۰ مدیر شرکت‌سهامی برق دامغان عالمی

آگهی ثبت نمایندگی شرکت سهامی هواپیمائی سویسی (سویس‌ار)

شرکت سهامی هواپیمائی سویسی (سویس‌ار)
SWISSAIR, Société Anonyme Suisse pour la Navigation Aérienne.

که‌در ایران بوسیله نمایندگی خود بامور حمل و نقل هوائی مبادرت می نماید و مرکز اصلی آن در کشور سویس شهر زوریخ می باشد و سرمایه آن یکصد و پنج میلیون فرانك سویس معادل با مبلغ یك بیلیون و هشتصد و بیست و هفت میلیون ریال تعیین گردیده در تاریخ هفتم اردی بهشت ماه ۱۳۳۹ در دفتر ثبت شرکت های خارجی بشماره ۲۸٦ به ثبت رسیده و نماینده عمده آن در ایران آقای ژوزف بود Mr. Joseph BAUD ساکن تهران خیابان شاهرضا میدان فردوسی می باشد که صلاحیت دریافت کلیه ابلاغات مربوط بشرکت را داراست .

رئیس اداره ثبت شرکت ها و علائم تجارتی و اختراعات ـمهدی‌نراقی
آ ـ ٤۰۵۱

آگهی ثبت نمایندگی شرکت سیتا (سوسیته انترناسیونال دوتله‌کومونیکاسیون آئرونوتیك)

شرکت تعاونی سیتا (سوسیته انترناسیونال دو تله‌کومونیکاسیون آئرونوتیك
Société Internationale de Télécommunications Aéronotiques S.I.T.A.

که در ایران بوسیله نمایندگی خود به عملیات مربوط به بهره‌برداری از وسائل ارتباطی (تله کومونیکاسیون) مورد استفاده بنگاه های حمل و نقل هوائی مبادرت می نماید و مرکز اصلی در کشور بلژیك شهر بروکسل کوچه کاردینال مرسیه شماره ۳۵ می باشد و سرمایه آن یکصد و نود هزار فرانك بلژیك معادل با دویست و هشتاد و پنجهزار ریال تعیین گردیده در تاریخ هفتم اردی بهشت ماه ۱۳۳۹ در دفتر ثبت شرکت های خارجی بشماره ۲۸۷ به ثبت رسیده و نماینده عمده آن‌درایران‌آقای‌میشل‌باربو Mr. BARBOT Michel, Paul, Jean ساکن تهران فرودگاه مهرآباد می باشد که صلاحیت دریافت کلیه ابلاغات مربوط بشرکت را دارا است .

رئیس اداره ثبت شرکت ها و علائم تجارتی و اختراعات ـمهدی‌نراقی
آ ـ ٤۰۵۳

قابل توجه کلیه سهامداران شرکت سهامی نانوا

طبق تصویبنامه مورخ ۹ر۲ر۱۳۳۹ هیئت مدیره سهامداران شرکت موظفند که تعهدات خودرا تا آخر روز ۳۱ ر ۲ر ۱۳۳۹ انجام دهند در غیر اینصورت طبق ماده ٦ و پانزده اساسنامه این شرکت اقدام مقتضی بعمل خواهد آمد .

آ ـ ٤۰۷۹ مدیر عامل شرکت محمود وفائی پور

ساعات‌کار بانك بازرگانی ایران

از روز ۱٦ اردیبهشت ماه جاری ساعات کار شعبه های بانك بازرگانی در تهران باستثنای ایام تعطیل بقرار زیر خواهد بود :

روز های هفته (باستثنای پنجشنبه) از ساعت ۷ونیم تا ساعت۱۲ونیم
پنجشنبه ها از ساعت ۷ونیم تا ۱۲ .

علاوه بر ساعات فوق باجه های دریافت وجه قبول چك و حساب سیار از ساعت ۵تا ۷ بعداز ظهر برای مراجعه مشتریان آماده خواهدبود.

۱ـ۲ آ ـ ٤۲۵۲ بانك بازرگانی ایران

دومین نشریه «گردونه» درباره

بازار یابی

و نحوه اشغال بازارهای‌داخلی منتشر شد

برای دریافت‌آن نشانی‌خودرا بتلفن ۱۳۰٤۸۵۱اطلاع‌فرمائید
آ ـ ٤۳۵۰

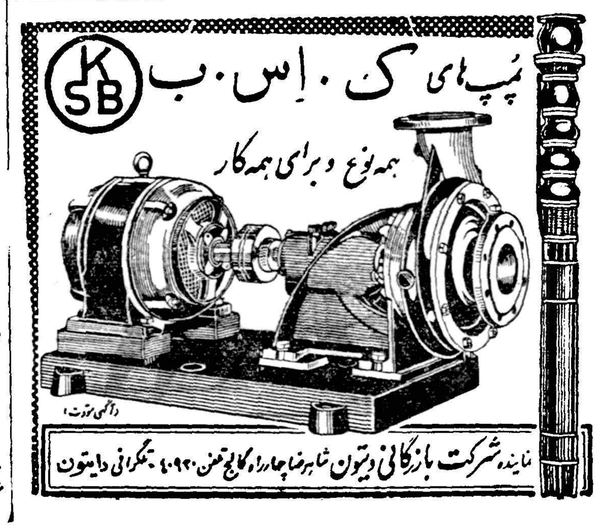

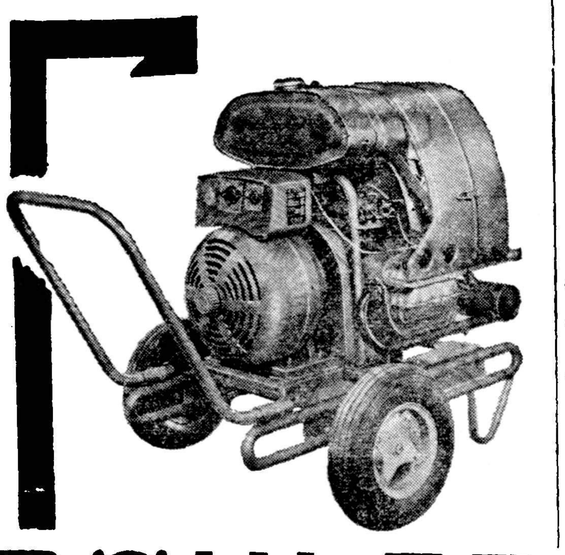

انتقاد

دکتر حسن صدرحاج‌سیدجوادی

۰۸

چند روز قبل برای انجام یك امر ضروری ناچار شدم‌با یکی ازدوستانم که پزشك است و در خیابان تخت‌جمشید مطب دارد تماس بگیرم

میدانستم که در حدود چهاروپنج ماه قبل او باهزاران زحمت موفق‌شده است که یك شماره تلفن بگیرد . شماره تلفنش را هم بمن داده بود اما منهم که مثل اغلب مردم آدم نامرتب و نامنظمی هستم شماره‌تلفن را روی یك تکه کاغذ یادداشت‌کرده ودر جیبم گذاشته بودم ، آن تکه کاغذ هم گم شده و از بین رفته بود. هرچه درمیان کاغذها و پاکت‌ها که‌در جیب بغلم انباشته شده بود جستجو کردم از آن کاغذ پاره‌اثری پیدا نکردم

ناچار رفتم بسراغ دفتر تلفن،هرچه جستم کمتر یافتم . بخاطرم آمدکه دوستم پنج‌ماه‌قبل تلفن گذاشته و سه سال قبل تقاضای گرفتن یك شماره تلفن را تسلیم نموده بنابر این شماره‌اونبایددردفتر تلفون‌باشد

پس از مدتی چاره اندیشی‌ناگهان نمره «۰۸» بخاطرم رسید. بالاخره تمام این فکرها را مسئولین کرده‌اند لابد نمره «۰۸»و تشکیلات عریض و طویل آن برای درمان همین دردهاست باخوشحالی از اینکه راه حلی پیدا کرده‌ام بطرف دکه پست و تلگراف وتلفن و یا بقول فرنگی‌مآبها بسوی کیوسك روان شدم .

خداپدر آقای وزیر پستو تلگرافرا بیامرزد که این دکه‌هارا درست کرد والا یکی‌دوسال قبل میباید برای تلفن کردن منت دلالهای معاملات ملکی وشاگرد دواخانه‌ها را کشید. جلوی دکه دوسه نفری منتظربودند. خیلی جالب بود یك آقای چاق وگنده بداخل اطاقك کوچولوی تلفن رفته ودر را بسته و درست قالب اطاقك شده بود . چون درازداخل باز میشد حالا که میخواست از اطاقك خارج شود دیگر نمی‌توانست ، از سر و رویش عرق میریخت ودوتادختر خانم لوس و ننر که منتظر بودند برای مامانشان تلفن کنند و عذروبهانه‌هائی راکه برای دیر رفتن بمنزل سرهم کرده بودند بمامان خوش باوربقبولانند باآقای چاق لبخند تمسخر آمیز می‌زدند .

بالاخره کمك کردیم وآقارااز اطاقك بیرون‌آوردیم چند دقیقه بعد نوبت من شد . داخل اطاقك شدمو از ترس دررا نبستم .

یك سکه دوریالی بداخل محفظه انداختم و نمره «۰۸» را گرفتم پس از مدتی انتظار گوشی را از آنطرف برداشتند و من صداهائی شنیدم :

ـفیلمش خیلی خوب بود...

اما پدر سوخته‌ها نفس انسان رابالا می‌آوردند یکربع آگهی تجارتی ، یکربع هم برنامه آینده ...

بفرمائید اینجا اطلاعات تلفن

گفتم خانم لطفا شماره آقای دکتر... را بمن‌بدهید خیلی ممنون میشوم . مدتی صبر کردم ،شایدپنج دقیقه‌از این جریان گذشت طرف‌جواب داد ایشان تلفن ندارند .

گفتم من یقین دارم آقای دکتر... تلفن دارند و پنج ماه قبل هم تلفن گرفته‌اند آدرسشان هم خیابان تخت جمشید بین فیشرآباد و ویلاست .

باز چند دقیقه گذشت و طرف‌جواب داد :

ـهنوز شماره تلفنشان اینجانیامده است :

گفتم پس کجا رفته است ؟

گفت آقا مسخره‌بازی‌را بگذار کنار وارتباط را قطع کرد !

دوسه نفر در بیرون اطاقك منتظر بودند بانگاههای غضب آلود مرا مینگریستند . از آنجا خارج شدم مدتی فکر کردم، باز هم راه حل خوبی بنظرم رسید. حتما فلانی نمره تلفن دکتر را میداند پس بهتر است باو تلفن کنم . پول خوردنداشتم، مدتی اینطرف و آنطرف رفتم . سه قران تخمه آفتاب گردان خریدم و بدینوسیله اسکناس راخورد کردم دومرتبه بداخل اطاقك چپیدم دوریال اول ودوم حرام شد چون نمره‌اشتباهی بود با آخرین دوریالی موفق شدم نمره فلانی را بگیرم و از او نمره تلفن دوستم را بپرسم یکبار دیگر برای تهیه سکه دو ریالی از اطاقك خارج شدم این مرتبه ۲ریال تخمه آفتاب گردان خریدم وچهار تاسکه دوریالی گرفتم تا اگر با اولی ودومی وسومی موفق‌نشدم انشاءاله با سکه چهارم موفق شوم .

وقتی صحبت من تمام شد و از اطاقك خارج شدم بایك حساب دقیق باین نتیجه رسیدم که اگر برای‌تماس گرفتن با دوستم از تلفن استفاده نمیکردم ، در صف طویل اتوبوس میایستادم و بااتوبوس خط واحدبمنزل دوستم میرفتم ،با همه معطلی هاو سرگردانیهای آن وقت‌کمتری مصرف میکردم .

گفتگوی مردم

موضوع اخراج کارمند

اداره انتشارات واطلاعات وزارت بهداری عطف بشرحی که درشماره ۱۰۱۳٤ روزنامه درباره‌اخراج آقای علی‌زادکان کارمند ریشه‌کنی مالاریا درج شده بوداشعار میدارد ، چون نامبرده‌اقدام به‌جعل مدرك تحصیلی نموده جریان ازطرف فرهنگ‌ودادسرای شهرستان تبریز مورد تعقیب قرار گرفته و ارتباطی با وزارت بهداری نداشته است .

دو اختر پنهان

آقای بدیع‌الافاضل برهمن‌مینویسند ازمقبره کمال‌الدین‌اسمعیل درجوباره اصفهان که‌دارای آرامگاه وسیعی‌بوده فعلا فقط حفره محقر کثیفی باقی‌است همچنین آرامگاه صائب تبریزی در اصفهان بصورت خجلت آوری درآمده که‌علاقمندان بایدبانردبان بزیارت‌مزار بروند شایسته است انجمن‌های آثار ملی ودیگر نیکوکاران همانطور که شاعر معاصر صغیراصفهانی موضوع را نظما تقاضا نموده، آرامگاه این دومایه افتخار ادبی را احیا نمایند .

تعیین نام کوچه‌ها

آقای سرهنك جعفر ثقفی مینویسد اداره آمار در خصوص شماره گزاری خانه‌ها مدعی است که در پیدا کردن منازل اشخاص من بعد دچار اشکال نمیشوند در صورتیکه مهمتر ازشماره گزاری خانه‌ها تعیین نام کوی و کوچه است که تانام گزاری نشود شماره منازل بلااثر است .

قبول سرپرستی

آقای سروان علی اکبر اباذرنیا افسر شهربانی مینویسد برای سرپرستی طفلی که در اثر زلزله لارپدر ومادر خودرا از دست داده آماده‌ام مانند دو طفل خورد سال‌خود نگهداری نمایم و رعایت کلیه نکات قانون‌رادر اینمورد متعهدو امید بتوفیق این موهبت دارم .

پزشگان و سیگار

درآماری که اخیرا از شیوع اعتیاد دخانیات بین پزشکان آمریکا تهیه شده خاطر نشان گردیده است که‌پس از اینکه‌رابطه بین سیگار و سرطان ریه ثابت شد از هرچهار نفر پزشك معتاد به دخانیات یکنفر این اعتیادرا ترك گفته است .

روزانه بطور متوسط یکصد نفر در اثر این مرض که در نتیجه دخانیات شیوع مییابد در آمریکا درمیگذرند.

بعقیده پزشکان یگانه راه‌جلوگیری از شیوع این مرض آن است که‌پدران عادت سیگار کشیدن را ترك کنندتا فرزندانشان باین اعتیاد مبتلا نشوند .

جراحی عجیب

در یکی از بیمارستانهای کییف در شوروی پزشکان عمل جراحی عجیبی روی قلب پسر بچه نه ساله‌ای انجام دادند و برای این عمل جراحی ناچار شدند که قلب وریتین آن پسر را مدت شانزده دقیقه از کار بازدارند.

یك تمبر درهفت شهر

چند روز پیش بمناسبت پانزدهمین سال تاسیس اتحادیه جامعه عرب‌یك سری تمبر یادبود در شهرهای‌قاهره (پایتخت جمهوری متحده عربی‌ـایالت جنوبی)ـ دمشق (ایالت‌شمالی) ـ تعز (پایتخت یمن) . خرطوم(پایتخت سودان) ـریاض (پایتخت عربستان سعودی) ـتریپولی (پایتخت‌لیبی)ـ وعمان پایتخت هاشمی اردن منتشر شد .

این تمبر در سراسر این‌کشور ها یك رنك و یك نقشه دارد و فقط ازلحاظ قیمت (بواحد پول محلی)واسم کشور باهمدیگر فرق دارد .

تذکر لازم

درشماره ۱۰۱۸۷ روزنامه‌اطلاعات چهار شنبه سی ویك فروردین در ستون شهرستانها یك ساختمان مربوط به اوصیاء آتش گرفت نام کوچك وی سید حسن اوصیاء بوده است برای مزید اطلاع آگهی میشود سید حسین اوصیاء بستگی با سایر آقایان اوصیاء ندارد .

از اینجا و آنجا

برای نجات برج

شاید اغلب خوانندگان نام برج «بیزا»را شنیده باشند این برج‌سالیان دراز است‌که کمی منحرف میباشد .

اخیرا شهردار «بیزا» از کلیه باستانشناسان جهان استمداد کرده است که برای نجات برج بیزا از سقوط کمك کنند .

مدپاریس در آمریکا

در حدود دویست و پنجاه نفرمانکن فرانسوی مدهای بهار ه‌و تابستان دوخت خیاطان فرانسه را درتلویزیون آمریکا بمعرض تماشا گذاشتند.

این نمایش مدت یکساعت طول کشید و زنان و حتی‌مردان آمریکامد های مزبور را پسندیدند .

ملی‌کردن پزشکی

دفتر پیشنهادات اتحاد ملی‌جمهوری متحده عربی مشغول مطالعه پیشنهادی در مورد ملی کردن حرفه پزشکی در ایالت مصر میباشد .

این مطالعه در کمیسیون‌مخصوصی که باشرکت چندتن از پزشکان عالی مقام مصر تشکیل شده ادامه داردو در این خصوص‌نتایجی که از ملی کردن حرفه پزشکی در انگلستان‌و چین وشوروی بدست آمده مورد مقایسه و دقت قرار میگیرد .

یادبود مرك

در روز بیست وششم مارس۱۹٦۰ در شهر قاهره یادبود ۵۵٤ سال‌مرك مورخ معروف عرب «ابن‌خلدون»جشن گرفته شد .

ابن‌خلدون صاحب کتاب‌المقدمه‌می باشد .

مرك ومیر درجهان

نهمین گزارش سالیانه‌ای که از طرف سازمان بهداشت جهانی درژنو منتشر شده حاکی است که نسبت مرك و میر در سراسر جهان قوس نزولی را طی میکند . علت‌اساسی این امر هم آن است که امراض واگیر و خطرناك روبزوال و نابودی میرود .

شکایت جیب‌برها

هیئتی مرکب از بیستو پنج نفر از جیب برها بنمایندگی از طرف‌جیب‌بر های اوروگوئه تقاضای ملاقات با رئیس‌دادگاه عالی راکرده‌اند .

این عده در نظر دارند که از طرز رفتار پلیس همچنین دادگاهها در مورد جیب‌برها شکایت کنند زیرا مدعی‌هستند که دادگاه ها جیب‌برها را بیش از آنچه در قانون تصریح‌شده است مجازات میکنند .

وضع روحی اطفال

عده‌ای از دانشمندان روانشناس آمریکائی مطالعاتی پیرامون وضع روحی اطفال آمریکائی بعمل آوردند ودرنتیجه معلوم شد که ۹۵ در صد از اطفال بعلت حوادث‌طلاق ومشاجرات خانوادگی که همه روزه اتفاق‌میافتد در بحران قرار دارند .

روانشناسان هم اکنون مشغول مطالعه هستند تا باردیگر اعتماداطفال را نسبت بخویش پرورش دهند .

«صفر علی»

تا روزشنبه ۱۷ اردیبهشت

درسینما ایران ادامه دارد

آ ـ ٤۵۰۰

بهترین لواش خانگی تبریزی با آرد آسیابی و هیزم و ذغال پخت میشود

نشانی ، دروازه شمیران اول خیابان هدایت جنب کوچه سید صالح تلفن ۳۵۶۱۴

خیابان نوآب بین دامپزشکی و شکوفه جنب کوچه طاهری

خیابان ژاله ایستگاه آب سردار اول کوچه سیمین

۱ـ۳ آ ـ ٤۱۰۱

جدول شماره ۱۵۰۳

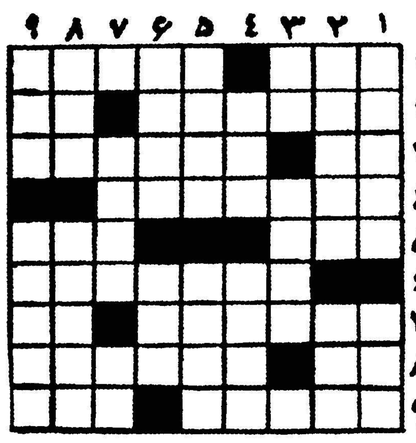

افقی : ۱ـ از بازی های ورقی ـ قاعدتا باید سیاه باشد اما همه رنك هست غیر از سیاه ۲ـ از گیاهان پر عطر ـ صاحب یال و کوپال ۳ـ واحد سطح‌ـانگورش سوسك‌هم‌بسیار دارد ٤ـ سابقا هر که سبیلش کلفت تر بود می گرفت اما حالا برای گرفتنش اصلا سبیل هم لازم نیست ۵ـ رنك انگلیسی ـ از اقسام شمع ٦ـ میوه ارزانی است ۷ـ زنان افسانه‌ای که یك پستان خودرا می بریدند تا مثل مردان تیر اندازی کنند ـ شهر ویران و واژگون ۸ـ سرای مهر ـ اگر کفش می پوشید کار کفشدوز هاسکه بود ۹ـ الاغ مرغوب دور از جان قبرسی ـ دره دلدار بجان میدهند اما با زبان !

عمودی : ۱ـ درست وکامل ـ روزگاری بزرگترین سرمایه بود ۲ـ عنوان معروفترین و بزرگترین سنفنی بتهوون ـ کلاه خربزه‌ای ۳ـ از فلزات ـ برج آینده ٤ـ وعده‌گاه تابستانی و زمستانی پولدار های خوشگذران جهان ـ در مصر دانشگاه معروفی است ۵ـ یاد آنرا هم می توان به خیر کرد ـ شکل باقلوائی ٦ـ تند ـ از معاصی کبیره ۷ـ از عظیم ترین رودخانه های اروپا ـ ردیف ۸ـ از ارکان نماز ـ طره زلف پر پیچ و تاب دلدار را نیز چنین وصف کرده‌اند ۹ـ از رنگها ـ اسب .

حل جدول شماره ۱۵۰۲

افقی : ۱ـ ام‌ـ سوفوکل۲ـ معکوس ـ خوی ۳ـ وامق ـ گل ٤ـ اجل ـ هو ـ نی ۵ـ فرش ـ شتا ٦ـ دا ـ من ـ نرم ۷ـ یك ـ عقده ۸ـ لاف ـ یمانی ۹ـمرکوری ـ ده .

عمودی : ۱ـ املا ـ دیلم ۲ـ مع ـ جفاکار ۳ـ کولر ـ فك ٤ـ سوا ـ شمع ۵ـ وسمه‌ـ نقیر٦ـ قوش ـدمی ۷ـ وخ ـ تنها ۸ـ کوکنار ـ ند ۹ـ لیلی ـ مویه .

تشکر وسپاسگذاری

باینوسیله از آقایان اکبر دلخموش رئیس محترم شعبه ۱۲ اداره آگاهی و حسین راد مهرمعاون و سید جلال میرمامور زبردست اداره آگاهی که در کشف قالی سرقت شده از منزل اینجانب کوشش فراوان نموده‌اند نهایت تشکر را مینماید

دکترمنوچهرمایل

درمان روماتیسم

مطب دکتر مهندس

خیابان یوسف آباد ایستگاه‌ایران

آ ـ ٤٤۱۲

هندی‌زاده مرتاض

آینده شمارا (پیشگوئی) نموده وراه موفقیت وپیشرفت درزندگی را بشما نشان میدهد خیابان نادری مقابل دیوار سفارت‌انگلیس طبقه فوقانی عکاسی ایران

۱ـ٤ آ ـ ۳۳۸۹

شماره اردیبهشت

مجله شکار وطبیعت

منتشر شد

ازروزنامه فروشها واسلحه فروشها وکتابخانه‌های‌معتبر تهیه فرمائید

آ ـ ٤٤٤٤

آئین دوستی و دوست‌یابی واخوت‌ایمانی

را درکتاب مصادقةالاخوان تالیف شیخ‌صدوق‌ابن‌بابویه قمی (شماره ۱۱ ازسلسله انتشارات دینی‌نور) که‌اخیرا از چاپ خارج شده بخوانید قیمت : باجلد طلاکوب و کاغذ اعلا ۲۵ریال

مرکز فروش ـ تهران کتابخانه شمس وکتابفروشیهای معتبر دیگر

آ ـ ٤٤٤۲ آگهی‌مصور

این چراغهای زیبا

جلوه باغ شمارا چند برابر میکند

TRILUX

ساخت آلمان . پرنور

کم مصرف . زیبا . بادوام

انواع واندازه‌های مختلف

مجهز بچراغهای سیلوانیا

نماینده انحصاری شرکت سهامی نام

لاله‌زار پاساژ نور تلفن ۳ـ۳۰۳۴۸۱

لامپ فلورسنت سیلوانیا اگر با استارتر و ترانسفورماتور مخصوص آن روشن گردد ۲۵۰۰ ساعت دوام خواهد کرد

روی ترانسفورماتورهای مخصوص سیلوانیا علامت (TAMCO) نوشته شده و بثبت رسیده است

متوجه باشید ترانسفورماتورهای مشابه تقلبی را بشما نفروشند

ـ۱ـ آ ـ ٤۱۰۲

بی ام - آسه آ - دیزل ژنراتور

بقدرت ۱۸ تا ۱۰۰ کیلوولت آمپر

باتابلو - باک گازوئیل - رادیاتور و باطری ۱۲ ولت - سوارشده روی شاسی

آماده برای نصب در هر محل

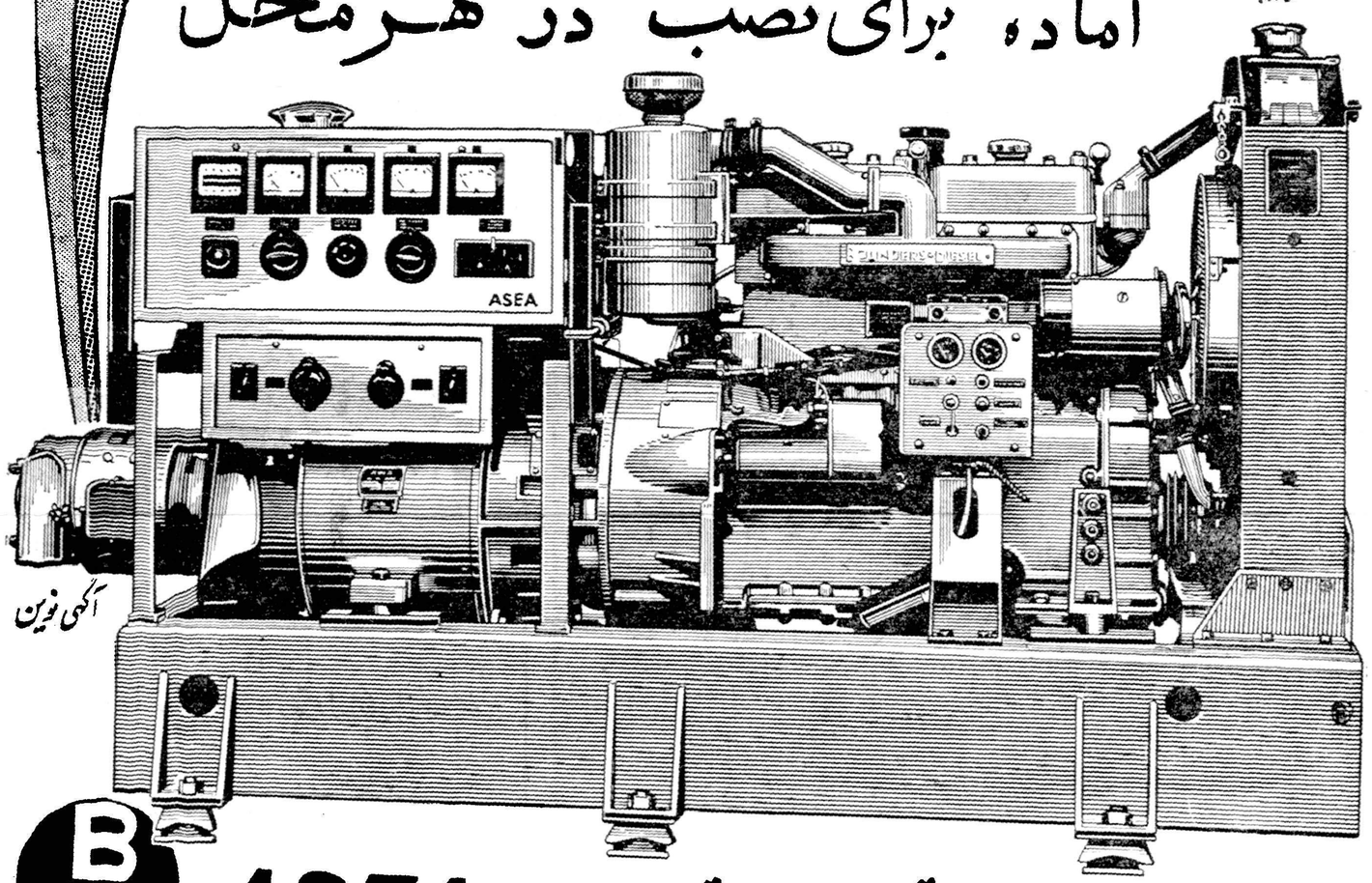

آگهی نوین

BM-ASEA

خیابان اکباتان شماره ۲۱۳ - تلفن ۳٦۲۹۵ تا ۳٦۲۹۹

بحران سیاسی در داخل ترکیه

THE TIMES

مقالات و گزارشهای خارجی

اگر هیئت های نمایندگی سازمان دفاعی آتلانتیك شمالی که هفته آینده در استانبول تشکیل جلسه میدهند نگاهی اجمالی به اوضاع داخلی این کشور بیافکنند اثری از انعکاس آرامش جهانی نخواهند دید در داخله ترکیه بنظر می رسد که اشکالات همزیستی دو حزب سیاسی مخالف بیش از اشکالات همزیستی دنیای کمونیسم وغرب‌است‌وشانس تشکیل کنفرانس عالی بین آنان نیز بسیار کمترمی باشد . بر صحنه سیاسی ترکیه از سال ها قبل بن بست ناگواری‌حاکم بودو بخصوص این وضع پس از امتناع حزب خلق از قبول نتایج انتخابات عمومی‌اکتبر سال۱۹۵۷ تشدید گردید . ظرف چند ماهه اخیر شدید ترین مراحل بحران های سیاسی دراین کشور پیش آمده است . این اوضاع از آوریل گذشته‌هنگامی که‌عصمت اینونوی، پیروخستگی ناپذیر مبارزه نیمه نظامی و نیمه سیاسی خودرا آغاز کرد بوجود آمد واین بار صحنه مبارزه وی آناتولی مرکزی بود . حزب دموکرات که حکومت را در دست دارد بدلائل خاص خود مایل نبود «اینونو» باین منطقه برود و از این رو بوسیله ارتش از مسافرت او جلو گیری کرد . برای اولین‌بار بود که از ارتش جهت اجرای‌چنین منظوری استفاده می شد . پس از این واقعه سه افسر ارتش استعفا کردند و اندکی بعد دستگیرشدند

تشکیل کمیسیون

تمام‌افرادملت این حوادث‌هیجان انگیز را تعقیب می کردند .تقریبا بلافاصله پس‌از حادثه مذکورصحنه خشنی در مجلس کبیر ملی بوجود آمد واقدامات شدیدی توسط‌حزب حاکمه علیه مخالفین آن انجام‌شد. اکثریت عظیم دموکراتها تشکیل کمیته فوق العاده ای را باعضویت ۱۵ نفر با اختیارات استثنائی جهت بررسی در باره آنچه بدان نام «اقدامات خرابکارانه و غیر قانونی» حزب مخالف داده بودند تصویب کردند . نخستین اقدام این کمیته تعطیل تمام فعالیت های سیاسی در ترکیه برای مدت سه ماه بود . کمیسیون مزبور همچنین انتشار کلیه گزارشهای مربوط بفعالیت های خودرا در جراید ممنوع ساخت مخالفین دولت برهبری عصمت اینونو به تقبیح و محکوم ساختن‌این کمیسیون به عنوان یك کمیسیون غیر قانونی و ضد دموکراسی‌اکتفا کردند .

اما این که بعد چه اتفاقی‌خواهد افتاد ، مورد تردید است و بستگی دارد باین که کمیسیون چگونه از اختیارات خود استفاده کند و وظایف خودرا بچه نحو انجام دهد. تا آنجا که استنباط شده است کمیسیون مزبور از مجلس ترکیه اختیاراتی گرفته است که بموجب آن می تواند بر اقدامات عادی قضائی واجرائی نظارت کرده دهان روزنامه نگارانرا ببندد، براحزاب دهنه بزند ، و حتی اگر لازم شد مبادرت به توقیف اشخاص کند .

هنوز معلوم نیست که آیا کمیسیون مزبور مانند سازمان «تفتیش عقاید وآراء» در قرون وسطی باشدت و حدت عمل خواهد کرد یا آنکه به صورت یك هیئت ملایم و بی‌بو وخاصیت در می آید و خود دولت را در ادامه کارها آزاد می گذارد .

اگر مندرس می خواست جلوی عملیات حزب مخالف را بگیرد یا آنرا بکوبد و فلج کند و حتی‌آنرا منحل نماید اکنون می تواندچنین کند . حزب خلق در حالی که‌بنوبه خود کلیه این اعمال را غیر قانونی اعلام کرده است در حال عقب‌نشینی ودرانتظار پیش آمد های احتمالی نشسته است .

اتهامات دوجانبه

ممکن است خواننده خارجی بی اطلاع از درون ترکیه بیندیشد که اصلا این دعوا ها بر سر چیست ؟ چرا اینگونه بحرانهای پیاپی سیاسی در ترکیه پدیدمیاید؟

آیا آنطور که ناظران بد بین معتقدند این همه جاروجنجال صرفا به خاطر منازعه شدید بر سر در دست گرفتن اختیارات بین‌دومرد با دو سیستم فکری مختلف غیر قابل توجیه نیست ؟

آیا اصول اساسی مورد اختلاف است ؟

دولت ترکیه حزب مخالف را متهم می کند که از اصول مقرره‌ای که در یك دموکراسی برای حزب رقیب پیش بینی شده است پا را فراتر می گذارد و برای نیل بقدرت از وسائل نا مشروع استفاده می نماید وحتی به خاطر این عمل غیر قانونی ملت ترکیه را بشورش بر می انگیزد در میان اتهاماتی که حزب حاکم به حزب خلق وارد می آورد یکی این است که برای پیشرفت های اقتصادی که در طی دهساله زمامداری دموکرات ها به دست آمده است هیچگونه اعتباری قائل نیست .

حزب خلق نیز دموکراتها را متهم میکند که اکنون بطور وضوح آزادیهای قانونی را پایمال کرده و رژیمی بر پایه فشار های سیاسی‌و خشن بوجود آورده است ، و جز منافع حزب خود چیزی را در نظر نمی گیرد ، آنها در حقیقت اصول مسلم دموکراسی را که خود بر اساس آن در سال ۱۹۵۰ به حکومت رسیده اند زیر پا میگذارند

ناتمام

«صفر علی»
تا روزشنبه ۱۷ اردیبهشت
درسینما ایران ادامه دارد

خانم محترم
اگر میخواهید شخصیت و وقار شما در اجتماع بیشتر باشد
هرگز بدون جوراب از منزل بیرون نیائید

ازجهانگیرافخمی- خبرنگاراطلاعات در نیویورك

اجناس ما در خارج

ایران درسال گذشته درحدود ۴۳ میلیون دلار اجناس مختلف بامریکا صادر نموده‌است ،فرش ایران در امریکا خریدار ندارد وبازار آن بتدریج از دست میرود. واردات ایران ازامریکا درسال قبل به ۱۰۵ میلیون دلار بالغ‌شده است. ازاین مبلغ در حدود ۲۰ میلیون دلار اتومبیل‌ولوازم آن بکشور وارد شده‌که بامقایسه با۱۲ سال پیش‌واردات اتومبیل از ۶ میلیون به ۱۹ میلیون افزایش یافته است.

چرا اجناس ایران درامریکا رونق ندارد؟ گزارشی در این زمینه خبرنگاراطلاعات درامریکا تهیه نموده که‌در زیر ازلحاظ خوانندگان روزنامه اطلاعات میگذرد:

خبرنگاران اطلاعات در خارجه گزارش میدهند

در سال‌مالی گذشته کشور ایران در حدود ۴۳\۳ میلیون دلار اجناس مختلف بامریکا صادر کرده است‌که به نسبت سال قبلش که ۳۵\۳ میلیون دلار بوده است در حدود۸ میلیون دلار افزایش دیده میشود که‌به نوبه خود قابل ملاحظه‌میباشد وآمار موجود در کتابخانه وزارت اقتصاد امریکا نشان میدهد که در ۱۹۴۷ صادرات ایران بامریکا مبلغ ۲۳٫۴ میلیون دلار بوده است .

ارقام مهم صادراتی ایران وامریکا از این قرارند :

پشم خام

پشم خام ۱۳\۸ میلیون دلار فرآورده های نفتی ۱۱\۵ میلیون دلار پوست خام و چرم ۶\۶میلیون دلار فرش و کالاهای پشمی ۳\۳ میلیون دلار پسته و بادام و غیره ۳\۱۳ میلیون دلار کیترا ۱ میلیون دلار گوشت و ماهی و خاویار ۷۵۲ هزار دلار میوه و خشك بار ۵۵۹ هزار دلار پوست و ساخته‌های پوستی ۴۸۹ هزار دلار ادویه ۳۳۹ هزار دلار سنگ آهن ۱۶۶ هزار دلار سبزی های داروئی ۶۵ هزار دلار توتون و سیگار ۳ هزار دلار

مجموعا معادل ۴۳\۳۲۵\۷۹۵ دلار از ایران بامریکا جنس صادر شده است و در مقایسه اجناس صادراتی فوق با سال ۱۹۴۷ دیده میشود که در مقدار و نوع اجناس صادراتی اختلافات فاحشی وجود دارد که برای نمونه چند کالا رامثال میآوریم .

در سال ۱۹۴۷ ایران صادرات فرآورده های نفتی که در آمار فوق رقم قابل ملاحظه ای را تشکیل میدهد نداشته و در ظرف این ۱۲ سال بعلت عدم توجه و یا هرعلت دیگری که میخواهید برایش قائل شوید بازار بعضی از کالا های ایران در امریکا شکسته شده است .

یکی از کالا های ایران که تنزل کرده است فرش و ساخته های‌پشمی است که در سال ۱۹۴۷ در حدود ۸\۳ میلیون دلار بوده و در سال گذشته از ۳\۳ میلیون دلار تجاوز نکرده است . همینطور صادرات‌کتیرا ومواد مشابه اش که در ۱۲ سال قبل ۳\۲ میلیون دلار بوده است امروز به یك میلیون دلار تنزل‌کرده است . در ۱۹۴۷ آمار گمرك امریکا نشان میدهد که معادل ۱\۵ میلیون دلار سبزی و دانه های داروئی به امریکا صادر شده است و شاید تعجب بکنید اگر درآمار اخیر فقط ۶۵ هزار دلار در مقابل دانه های داروئی مشاهده نمائید . این تنزل بسیار فاحش است واگر صادرات بکشور های دیگر آنرا جبران نکرده باشد باید گفت که عدم توجه‌مقامات مربوطه و تشویق بازرگانان صادر کننده هر سال مبالغ گزافی بکشور لطمه وارد میآورد .

پوست بره و ساخته های پوستی هم جزء کالا های مورد بحث می باشد و در سال ۱۹۴۷ متجاوز از ۴میلیون دلار بوده است البته در مقابل باید گفت که صادرات پشم خام ترقی قابل ملاحظه ای کرده است و ازیك میلیون به ۱۳ میلیون رسیده و اگر در بسته بندی و تنظیم پشم های صادراتی ایران توجه بیشتری شود نه تنها در امریکا بلکه در کشور های دیگر خریدار بهتری خواهد داشت همینطور پسته و بادام هم بازارش بی رونق نبوده است و از ۲۴۴ هزار دلار به ۳\۱۳ میلیون رسیده است ولی در خشکبار که‌در ۱۹۴۷ بالغ بر یك میلیون بوده است تنزل دیده میشود وبه نصف تقلیل یافته است و علت بیشتر، در بسته بندی و تنظیم این نوع کالا ست .

توتون و سیگار هم تنزل کرده است . در ۱۹۴۷ متجاوز از ۳۷۰ هزار دلار صادرات بامریکا بوده‌است در صورتیکه آمار اخیر فقط ۳ هزار دلار نشان میدهد و خودتان میتوانید نسبت تنزل راحساب‌کنید

واردات از امریکا

واردات ایران از امریکا در سال مالی گذشته در حدود یکصدو پنج میلیون دلار بوده است و در سال قبلش از ۸۲ میلیون دلار بزحمت تجاوز میکرده است و اگر بخواهیم واردات را هم با سال ۱۹۴۷ مقایسه کنیم از ۳۴ میلیون دلار تجاوز نمیکرده است .

اجناس مهم وارده از امریکا از این قرارند :

اتومبیل ولوازم آن ۱۹\۵ میلیون دلار ترن و لوازم راه آهن ۹\۵ میلیون دلار لاستیك ۹\۴ میلیون دلار ماشین و لوازم حفاری ۹\۱ میلیون دلار تراکتور ۴\۵ میلیون دلار ماشین های مختلف ۷\۵میلیون دلار فرآورده های نفتی و روغن ۲\۸ میلیون دلار آهن ساخته۵\۱ میلیون دلار آهن ۳\۶ میلیون دلار دارو و مواد شیمیائی ۳\۷ میلیون دلار داروهای اختصاصی ۳ میلیون دلار روغن ماهی و حیوانات ۱\۲ میلیون دلار گندم ۱\۳ میلیون دلار لبنیات ۵۲۳ هزار دلار پارچه های نخی یك میلیون دلار صابون ولوازم توالت ۳۶۳ هزار دلار

مجموعا در سال مالی گذشته ۱۰۵\۸۲۵\۴۶۵ دلار از سرمایه کشور ایران برای خرید اجناس ضروری و غیره ضروری که ذکرآنها بیش از یك صفحه از روزنامه را خواهد گرفت خارج شده است و مقایسه با آمار ۱۲ سال قبل نشان میدهد که واردات اتومبیل از ۶ میلیون به ۱۹ میلیون دلار ترقی کرده و همینطور لاستیك از ۳میلیون دلار به ۹\۴ میلیون دلار رسیده است واردات پارچه های نخی از ۴ میلیون دلار (۱۹۴۷) به یك میلیون دلار تنزل کرده است که اجناس ژاپنی جایش را پر کرده‌اند

در آمار سال گذشته ۲۷۴ هزار دلار برای توتون و سیگار از کشور خارج شده و در ۱۹۴۷ فقط در حدود ۵ هزار دلار دخانیات وارد شده است .

مواد نفتی و روغن نیز از ۲۱۶ هزار دلار به ۳۶۳ هزار دلار ترقی کرده است ویکی از نکاتی که می خواهم توجه مقامات دولتی وشرکت نفت را بآن جلب کنم همین موضوع روغن است که در سال های گذشته هم مشکلاتی بوجود آورده بود و تاآنجائی که بخاطر دارم دولت‌بزحمت فراوان و باتوسل به مقامات‌سیاسی توانست روغن مورد احتیاجش را خریداری کند . نمیدانم کارخانه ای که در آن موقع نیمه تمام بود ، امروز تکمیل شده است و یا هنوز دولت ایران احتیاج بخرید روغن ماشین از خارج کشور دارد .

لازم نیست آشپزخانهٔ شما از بانک خروس شروع بکار کند
دیگ زودپز
کلومات
در ۱۰ دقیقه غذا را آماده میکند!
KELOmat
دیگ زودپز کلومات باآلومینیوم فشرده وضریب اطمینان ساخته شده وباسوپاپ خودکار کنترول بخار را انجام میدهد
کلومات با ۵۰ سال سابقه ساخت اطریش احتیاج بدرجه ومراقبت ندارد
نمایندهٔ انحصاری : شرکت سهامی پخش رادیو - خیابان فردوسی
آ- ۴۳۲۸
نماینده پخش تهران - حاجب‌الدوله وحدتی

General
استحمام کلید سلامت است
جنرال
آب‌گرم‌کن جنرال باندازه‌های مختلف ۳۰ و ۴۵ گالنی
آب‌گرم‌کن های جنرال را از تمام فروشگاههای معتبر میتوانید خریداری کنید ولی‌نصب آنرا بسرویس‌شرکت جنرال مکانیك واگذار نمائید تا باهزینه کمتر و دقت بیشتر نصب شود . قسمت سرویس شرکت جنرال مکانیك تایکسال سرویس آبگرم‌کنهائی را که نصب مینماید تضمین میکند نمایشگاه شرکت سهامی جنرال مکانیك - قسمت سرویس شاهرضا - نبش‌کوی‌دبیرستان البرز تلفن : ۴۷۴۸۹
آ- ۴۴۰۰

مشکل عبور و مرور را خودمان حل کنیم

نوشته مهندس شیرازی

مشکلات راهنمائی و رانندگی

مشکل فعلی عبور و مرور باوسائط نقلیه انفرادی از قبیل تاکسی و اتومبیل سواری کاملا قابل رفع نیست و هر اقدامیکه برای این درد اجتماعی بشود صورت مسکن را داشته و علاج مرض را نمیکند یعنی تامادامیکه ازوسائط نقلیه عمومی و سریع السیر نظیر تراموا یا مترو برای نقل و انتقال مسافرین استفاده نشود این مشکلات برجای خود باقی خواهدبود.

مشکلات راهنمائی ورانندگی درشرائط فعلی وقبل ازاینکه وسائط عمومی سریع‌السیر دایرشود زیاداست که رئوس مطالب‌وراه چاره‌آنها ذیلادرج میشود

- ـپلیس راهنمائی باید دارای اختیارات قانونی بیشتری بوده واز طرف مردم نیز حمایت شود .
- ـاداره راهنمائی بتعدادی پلیس ورزیده احتیاج دارد که لااقل تعدادشان از صد نفر کمتر نبوده و تحصیلاتشان در حدود سیکل اول متوسطه بوده و بیك زبان خارجی آشنائی داشته باشند و حقوقی در حدود ماهی‌پنجهزار ریال دریافت‌دارند.
- ـجرائم فنی درمحل ارتکاب جرم از متخلفین گرفته شود وصرفا بمصرف امور راهنمائی ورانندگی برسد .
- ـدرنقاط پر جمعیت نقاطی برای پارکینك در نظر گرفته شود ودرخیابانهائیکه عبور و مرور زیاد است روی نهر ها باید پر شود تا اتومبیل‌های سواری روی نهر ها پارکینك نموده و مسافرین در کنار پیاده رو ها بانتظار وسائط نقلیه باشند .
- ـتشکیل اتحادیه رانندگان و جلوگیری از کار بیش از ده ساعت آنان و اجرای مقررات قانون کار و بیمه های اجتماعی درمورد کلیه رانندگان وسائط نقلیه شخصی و کرایه ای .
- ـازحرکت وسائط نقلیه درچهارراه به چپ جلوگیری شود.
- ـاز حرکت کلیه‌وسائط نقلیه غیر موتوری از قبیل درشگه گاری جلوگیری بعمل آید .
- ـکلیه دو چرخه ها دارای چراغ قرمز عقب باشند .

در جاده های شمیران و نظیر بولوار از چراغهای فلورسنت استفاده شود که در حین شب عبور ومرور وسائط نقلیه‌آسان‌تر شود .

- ـدر صورت تصادف دو یا چند وسیله نقلیه پلیس راهنمائی اختیار داشته باشد که‌فورا از حادثه عکس برداری نموده وسائل نقلیه را بکنار خیابان هدایت نماید که عبور و مرور قطع نشود .
- ـدر چهارراه های بزرك و پرجمعیت پل های هوائی برای عبور عابرین پیاده نصب شده زیرا با یکدقیقه عبور پیاده ها عبور وسائط نقلیه دچار اشکال زیاد میشود .
- ـترتیبی داده شود که مردم با پلیس راهنمائی همکاری بیشتری بنمایند برای این منظور کافیست بکسانیکه به بیغرضی معروفند ودراجتماع حسن شهرت دارند کارت‌های مخصوصی داده شود که در موقع لزوم برانندگان تذکرات‌لازم داده شود و یا در صورت مقتضی مراتب را به پلیس گزارش دهند .
- ـکلیه تعمیرات ولوله کشی وکابل کشی که از ناحیه موسسات آب و برق و تلفون میشود باید در ساعات شب و یا اوقات بعد از ظهر انجام شود .

شماهم لطفا نظریات و پیشنهادهای خود را پیرامون مشکل عبور و مرور جهت درج درستون کرسی آزاد برای ما ارسال فرمائید .

آخرین سخن زندانی دهلیز مرگ

کاریل چسمان :

من دزد چراغ قرمز را می‌شناسم !

پس‌از مرگ من مجازات اعدام را لغو خواهندکرد

دیروز امروز — دنباله کاریل چسمان

ادموند براون فرماندار کالیفرنیا
من مخالف اعدام هستم ولی باید بقانون احترام گذاشت

خبرنگار مجله «پاری‌ما چ» بزحمت زیادی توانست با چسمان مصاحبه کند .

وی میگوید وقتی درب آهنی زندان بازشد گوئی در زندان مرگ‌بازمیشود.

مصاحبه آنهم با یك محکوم باعدام؟ در آن‌زندان‌مرگ‌آسای «سان‌کوئنتین»؟.

صدای چسمان عمیق بدون لکنت‌و موثر می‌باشد دستها وبند انگشتهایش سپید است .

آقای چسمان .

چسمان ـ لطفا بمن کاریل بگوئید. اینجور بهتر است .

ـ بسیار خوب چون نیمساعت بیشتر وقت مصاحبه با شما را ندارم باید عجله کرد .

آیا شما دزد چراغ قرمزهستید ؟

چسمان ـ مطمئن باشید که نیستم‌ـ این را در کتاب هایم هم متذکر شده‌ام .

ـ بسیار خوب اما او رامیشناسید؟

چسمان ـ بله میشناسم یعنی‌اسمش را بلدم . اما فقط نمی‌دانم امروز در کجااست .

ـ چرا از ذکر نامش خودداری میکنید ؟ این باعث نجات شماست .

چسمان ـ میدانم ـ میدانم ـ اما تصمیم گرفته‌ام هیچ چیز نگویم .این سر رانگهداری میکنم سکوت من‌دلیل متقن و عمیقی دارد .

ـ کاریل میگویند دوازده سال است‌که‌تو باعدالت و دستگاه عدالت بازی می‌کنی . میگویند کلمات را به بازی گرفته‌ای وباکلمات بازی میکنی. میگویند تو جنبه مخالف وبدهر متن ونوشته‌ایرا تعبیرمیکنی .

چسمان ـ خودم میدانم دوازده سال است همین حرف را می‌زنند .

مردم این وضع رابرای من بوجود آورده‌اند و خیال کرده‌اند نظریاتشان درست است .

اما اگر شما در لابلای چرخهای پیچا پیچ محاکمات وارد شوید اگر کلیه قضاوتها را تعقیب کرده باشید و خلاصه «وارد باشید» خواهید دیدکه من عمل غیر قانونی انجام نداده‌ام .

من همیشه خواسته‌ام خودم از معصومیت خود دفاع کنم . من تهمت ها را کشف کرده‌ام من بخاطر دو موضوع تلاش کرده‌ام ونگرانم اول اینکه جریان محاکمه من به بدوضعی انجام شد آنان بمن شانس نداده‌اند از طرفی منهم بدون‌نتیجه‌همیشه بعدالت حمله کرده‌ام .

به پلیس و بتمام نیرو های ارتشی هم حمله کرده‌ام .

دوم اینکه آنها حکم محکومیت‌مرا برپایه های کاملا غیر قانونی صادر کرده‌اند .

مهم نیست که دزد چراغ قرمز هستم یانه بلکه مهم این است بدانیم من فرصت های خودم را در محاکمه پیدا کرده‌ام‌یانه . حدس میزنم که نه .

بیستو چهار ساعت قبل از ملاقات‌با چسمان بدیدن فرماندار کالیفرنیا رفتم. پاهای خود را بروی میز گذاشته بود .

س ـ راجع بچسمان چه فکرمیکنید؟

ج ـ چسمان را مقصر میدانم یقین میدانم که او مقصر است هشت سال است که مسئول این ایالتم من جریان او را کاملامیدانم واز برهستم .

وی برای اعمالی که واقعا مرتکب شده محکوم شده است .

س ـ آیامیتوانید اعدام اورا بتعویق افکنید ؟

ج ـ خیر .

س ـ حتی اگر اسناد جدیدی پیدا شود وراه راروشن کند ؟

ج ـ البته اگر مورد قبول واقع شوند می‌توانم .

س ـ آیا احتمال دارد شما هفت هشت دهسال اعدام اورا بتعویق اندازید .

ج ـ این امر مخالف با روح قانون است و با سوگندی که خورده‌ام‌منافات دارد .

***

اکنون باز برگردیم به زندان «سان‌کوئنتین» .

ـ کاریل فکر میکنی این بار هم از مرگ خلاص شوید ؟

چسمان ـ خیر این بار بار آخر است پایان کار است احساس من چنین است .

این شهرتی که من اکنون کسب کرده‌ام‌بی حاصل وپوچ است شما هم مثل دیگران وقت خود را بمن و کار های محاکماتی من مشغول می‌کنید این است که میل دارم تمام این‌جنجال ها با مرگ‌من پایان یابد **پس از مرگ من مجازات اعدام را لغو خواهندکرد اما برای‌من چه‌فایده دارد .**

ـ نمی‌خواهید از مبارزه دادگاهی خوددست بردارید ؟

چسمان ـ تمایل دارم اما می‌خواهم مرا آرام بگذارند . ایکاش رادیوها‌ـ جرایدوکلای‌مدافع بخصوص «دیویس» مرا آزاد و بحال خود بگذارند .

این «دیویس» کاسه از آش‌داغتر است دنبال محاکمات را رها کرده‌ام اوول‌نمی‌کند گوئی از خود دفاع‌میکند: از وکالتش !

۲۸ دقیقه از مصاحبه‌ام با چسمان گذشته بود صدائی سرد و رسمی‌مامور گفت :

دو دقیقه بیشتر نمانده است ـعجله کنید .

چسمان ـبله آقا ـمن کنارگرفته‌ام اما ایکاش مرا در آرامش بگذارند. اگر زنده می‌ماندم **یك آرزو داشتم و آن اینکه به برزیل بروم آرزوی بزرك دیگرم نویسنده‌شدن بود .**

صدای سرد ورسمی مامور زندان اعلام کرد یك دقیقه بیشتر نمانده است .

کلید بزرك و سنگین قفل میله ها را باز کرد .

چسمان از برابرم‌بلندشد مرد بزرك و جسیمی است‌موهایش خوب آرایش شده بود با چسمان دست دادم وخارج شدیم .

اکنون اززندانی خارج شده‌ام که چشم جهانیان بدان دوخته است . از پیش مردی برمیگردم که همه از او صحبت میکنند و مسائل سیاسی تحت‌الشعاع امر اعدام او قرار خواهد گرفت .

یکی از مشاورین حقوقی دولتی که یك سیاهپوست می‌باشد و «سیسل پول» نام دارد بمن گفت «چسمان باید اعدام شود چون مقصر است.»

خانم «روزالی آشر» یکی از وکلای مدافع چسمان را نیز دیدم وی همیشه بکارهای حقوقی‌عمده برای دفاع از چسمان می‌پردازد و برای چسمان کتاب تهیه میکند .

میگویند اوتنها کسی‌است که‌اسرار چسمان را میداند .

«سیسل پول» مشاور قضائی فرماندار کالیفرنیا
چسمان باید اعدام شود

لوئی‌ماله مجروح‌شد

سینما شما

لوئی ماله کارگردان فیلم«زیزی در مترو» ضمن فیلم برداری یك صحنه از این فیلم که در کافه رستوران اتفاق می افتد زخمی شد. زیرا تهیه کننده برای آنکه‌صحنه واقعی ایجاد نماید یك بالن محتوی شیشه را از بالای صحنه خورد کرد خورده های شیشه روی سر لوئی ریخت ونامبرده را از ناحیه‌پیشانی مجروح ساخت وناچار کار تهیه فیلم تا پانسمان لوئی ماله‌متوقف ماند .

کشف جدید

ایرن پاپا کشف جدید سینمائی

ایرن پاپا هنرپیشه یونانی ازستارگانی است که اخیرا کشف شدو باشرکت در چند فیلم مختلف موفقیت زیادی بدست آورده است.ایرن‌پاپا اینك سرگرم بازی در فیلم‌تویهای ناوارن باشرکت گریگوری پك و آنتونی کوئین وداوید پتون میباشد .

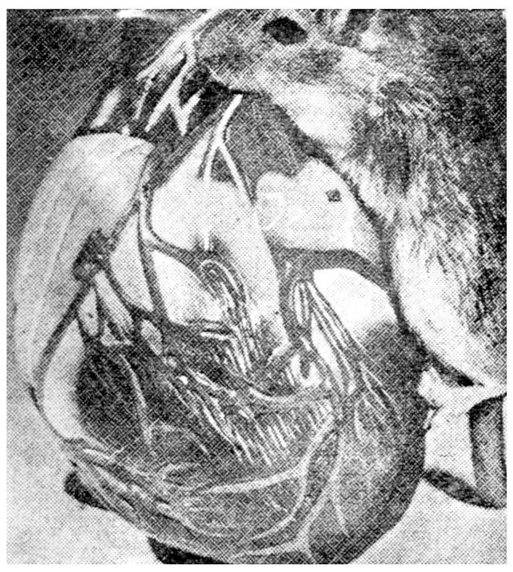

تازه‌های پزشکی

موش‌وانسان

موشی که در تصویر فوق‌ملاحظه میفرمائید باکمال بی میلی بروی مدل یك قلب انسان خم شده‌است اسمش گریبل بوده وجا دارد که خوشحال باشد زیرا بر خلاف‌اکثر حیوانات منجمله انسان جهازخونی این حیوان جونده «افریقائی»هرگز باچربی کالسترول از کار بازنمی‌ماند . از این رو محققین لابراتوار های لندنی هم اکنون مشغول‌مطالعه گریبل برای پیدا کردن طریقی جهت کنترل چربی کالسترول در انسان میباشند .

ـ۷ـ

چشمهای من از خلال میله‌های ضخیم آهنی که‌به‌تنها پنجره کوچك سلول نصب شده‌بود به آسمان آبی رنك آفتاد وهمانجا ماند .

نزدیك ظهر از جا برخاستم وسعی کردم به‌دست وپای خود حرکتی بدهم وبعبارت دیگر میخواستم‌ورزش کرده‌باشم منتها ورزشی که‌باآن وضع وآن سلول متناسب باشد .

اینکار درحدود پنج دقیقه بطول انجامید وبعدسعی کردم بااستفاده ازبرآمدگی بتونی خودرابه پنجره که‌نزدیك سقف واقع بودبرسانم .

کاری که‌میخواستم انجام بدهم آسان نبود زیرا از یکطرف عضلات‌بدنم دردمیکرد وازطرف دیگر برآمدگی دیوار آنقدر پائین نبود که‌بتوانم خودرا بالابکشم وبایم راروی آن بگذارم .

چند دقیقه تلاش کردم ولی بدون‌وسیله نتوانستم اینکار راانجام دهم. باقیت ازاجرای منظور خود باینطریق مایوس شدم و تخت چوبی را از طرف طول بدیوار تکیه دادم وروی آن رفتم و توانستم ازپشت میله‌های پنجره بیرون را به‌بینم ودرعین حال مواظب بودم که‌اگر صدای پائی درراهرو بلند شد فورا پائین بپرم و تخت راسرجایش بگذارم .

ازپشت پنجره قسمت اعظم حیاط زندان بخوبی پیدا بود .سه نفر مرد بالباسهای ساده وصورتهای تمیز وتراشیده آهسته درحیاط قدم میزدند وهربار تار خشتو‌یخانه که‌درانتهای حیاط قرارداشت میرفتند وبرمیگشتند واز زیر پنجره سلول من‌رد میشدند .

درطرف چپ یك‌ردیف پنجره دیده میشد که‌مانند پنجره سلول من‌جلوی آنهارامیله‌های‌آهنی گرفته بود. درطرف راست هم یك دیوار بارتفاع تقریبا سه‌متر این حیاط راازیك حیاط کوچکتر جدامیکرد .

من از پشت پنجره انتهای حیاط کوچك راهم باسقف و قسمتی ازبالای دیوار ساختمانی که درآن وجود داشت میدیدم .

همه اینها راخوب بخاطر سپردم وآنوقت سرم‌رابداخل‌سلول‌کشیدم‌وگوش دادم تابه‌بینم صدائی ازطرف‌راهرومیآید یاخیر .

هیچ صدائی بگوش نمیرسید ومعلوم بود که‌سربازان کارهائی راکه دراین قسمت اززندان داشته‌اند انجام داده‌اند وفعلاکاردیگری درآنجا ندارند

بنابراین چندقیقه دیگر پشت پنجره ماندم وازهوای تازه ومطبوع که وقتی بداخل سلول میرسید دیگر آن‌تازگی رانداشت استنشاق کردم . آنروز روز قشنگی بود و آفتاب گرمی دلپذیری داشت .

دراین ضمن‌باز چشمم به‌سه نفر مردی که‌درحیاط قدم میزدند افتاد و فکرم بطرف آنهارفت .

یکی ازاین سه‌نفر به‌نسبت زیادی مسن ترازدونفر دیگر بودوموهای سرش که‌قسمت اعظم آنهاراازدست داده‌بود کاملاسفید بود .

حدس زدم که‌اوباید لااقل پنجاه وپنج سال داشته‌باشد .

آیا اینها هم زندانی بودند ؟

اگر اینطور بود پس چرا باین نحو آزادانه در حیاط قدم میزدند وکسی مراقب آنها نبود ؟

در تردید بودم که توجه آنها را بخود جلب کنم یا خیر .

اگر آنها سر خود را بالامی کردندو چشمشان به پنجره ها می افتادمی توانستند مرا به‌بینند .

تصمیم گرفتم اینکار را بکنم و آنها را متوجه خود نمایم زیرا درصورتی هم‌که آنها زندانی نبودند دیگر چیزی برای من باقی نمانده بودکه با اینکاراز دست بدهم .

هنگامی که از زیر پنجره می گذشتند دو مرتبه بطور آهسته سوتزدم، آنها صدا را شنیدند و سر خود را بالا کردند و مرا دیدند .

یکی از آنها با صدای خفه ای پرسید :

ـتو کی هستی ؟

ـیك افسر فرانسوی .

ـ اسمت چیست ؟

ـدووینیی .

ـکی اینجا آمدی ؟

ـدیروز آمدم و همان دیروز فرار کردم .

ـچطور فرار کردی ؟

ـاز اتومبیلی که در حال حرکت بود بیرون پریدم ولی آنها مجددا مرا گرفتند .

ـاوه ، پس تو بودی که اینکار را کردی . دیروز وقتی ترا کتك‌میزدند ما فکر کردیم داری میمیری

بعد ناگهان سر خود را بر گرداند و نگاهی بطرف انتهای حیاط کرد و با عجله گفت :

ـصبرکن ، ما یکدور دیگر راه برویم و بر گردیم .

من از این فرصت استفاده کردم و باز گوش دادم به بینم کسی می‌آید یا خیر ولی همه جا ساکت بود و صدائی از کریدور بگوش نمیرسید .

وقتی برگشتند و زیر پنجره رسیدند همان شخص پرسید :

ـ اهل کجا هستی ؟

ـایالت « ساوی »

ـخانواده ات میدانند که الان اینجا هستی ؟

ـ نه .

ـچیزی داری که بتوانی روی آن چند سطر بنویسی ؟

ـنه ، فقط یك دستمال دارم .

ـمن فردا برای تو مداد و کاغذ خواهم آورد تا نامه ای برای آنهابنویسی.

ـچه فایده دارد ، آلمانی ها که نامه مرا به پست نمیدهند .

ـلازم نیست از آن راه بفرستی .

ـمنظورت اینست که خودت می توانی نامه مرا از اینجا بخارج بفرستی؟

ـبله ، فردا همدیگر را خواهیم دید .

آنها رفتند و مرا در همان بالادر حال بهت و حیرت باقی گذاشتند .

سر خود را بداخل سلول آورده و بی حرکت ایستاده بودم و فکر می کردم .

نمی توانستم چنین معجزه ای را باور کنم . آیا واقعا این کار امکان داشت ؟

مجددا سر خود را پشت میله ها بردم و حس کردم که قادر نیستم‌چشم از این مرد بردارم . او بایك کلمه مرا امیدوار کرده و یاس کشنده ای را که تا چند لحظه قبل داشتم برطرف نموده بود .

در این موقع‌صدائی از کریدور شنیدم و فورا بپائین پریدم و تخت را سرجایش گذاشتم .

زندانبانان داشتند به زندانی ها ناهار می دادند ولی من باز هم بدون غذا ماندم و هیچکس در سلول مرا باز نکرد .

تا حالامتجاوز از چهل و هشت ساعت بود که من غذا نخورده بودم ولی علیرغم گرسنگی شدید روحیه ام خوب بود و بخصوص از مژده ای که بمن داده شده بود احساس خوشحالی می کردم .

یك هفته بود که در دست نازیها اسیر بودم و در این مدت انواع‌رنجها و شکنجه ها را تحمل کرده و در خطرناکترین مراحل ناامیدی قرار گرفته بودم ولی حالااین شخص با ادای چند کلمه سحر آمیز روح تازه ای در من دمیده بود و تاثیر حرفهای او باندازه ای بود که هم درد بدنی و هم گرسنگی را از یاد برده بودم .

« ـمنظورت اینست که می توانی نامه مرا بخارج بفرستی ؟»

« ـ بله »

این سئوال و جواب را بار ها در ذهن خود تکرار کردم ، می خواستم بخود بقبولانم که فریب نخورده ام و حیله ای در اینکار نیست چون آن مرد چنان از دیدن من و شنیدن صدایم متعجب شد و چنان دل سوزی و ترحمی‌در قیافه او خوانده می‌شدکه‌نمی‌توانستم حرفش را باور نکنم .

چند ساعت پس از آنهمه‌زجر و ناامیدی فرصتی که او بمن داده بودیك معجزه واقعی بنظر میرسید . روی تخت دراز کشیدم و به‌افکارخوشی‌فرورفتم.

چند دقیقه دیگر گذشت و در این موقع صدای ضرباتی که همسایه من بدیوار میزد بلند شد و من فورا جواب دادم .

بعد از آنطرف سه ضربه پشت سر هم زده شد و پس از یك لحظه سکوت یك ضربه مقطع بگوش رسید .

نیازمندیها و آگهی‌های کوچک

استخدام میشود

چرا معطلید

گل فروشی اپریس احتیاج به دو نفر فروشنده که اطلاعاتی در بسته‌بندی گل داشته باشد باحقوق مکفی استخدام مینماید داوطلبین به تلفن ۴۸۹۴۹ مراجعه فرمایند.
۱ـ۲ آ ـ ۳۸۴۹

برای شعبه آلمانی به یک خانم ماشین نویس لاتین که آشنائی کامل بزبان آلمانی وانگلیسی و ضمنا بامور اداری دفتر هم آشنا باشد. برای تمام روز نیازمندیم داوطلبین به تلفن ۶۳۳۹۵ به ایران ترانسپورت بانک به آقای مرله مراجعه نمایند.
۱ـ۲ آ ـ ۳۹۲۷

تلفنچی مطلعی که دراین کار سابقه داشته باشد برای تمام روز استخدام میشود داوطلبان پیشنهاد خودرا به نشانی صندوق پستی ۱۱۲۲ ارسال نمائید.
۱ـ۲ آ ـ ۴۲۶۰

سه نفر راننده درجه یک

ودونفر راننده درجه دو استخدام میشود داوطلبان از ساعت ۴ الی ۷ بعد از ظهر بتلفن ۴۵۵۰۲ مراجعه نمایند.

شرکت ماکادام
۱ـ۲ آ ـ ۴۰۵۵

سازمان مشیریه

واقع در میدان خراسان پاساژ جواهریان احتیاج به ۳ نفر تحصیلدار دارد حدود معلومات ۶ ابتدائی.
آ ـ ۴۰۳۱

آگهی استخدام

۱ـ حسابداری تجارتی با سابقه برای تمام روز.
۲ـ کارگر نقاش و کارگر صافکار ماشین
به خیابان بوذرجمهری مقابل نوروزخان پاساژ بزرگمهر شرکت کرک وپنبه و یا به تلفن ۲۲۶۵۴ مراجعه فرمائید.
۱ـ۲ آ ـ ۴۴۷۲

موسسه کاریابی البرز

بچند نفر ماشین نویس فارسی و سیم کش برق و پسر بچه برای تحصیلداری نیاز مند است امیریه خیابان فرهنگ
آ ـ ۴۱۳۵

POSITIONS VACANT

EXPERIENCED TRANSLATOR - INTERPRETER FOR BRITISH ORGANISATION. MUST HAVE EXCELLENT KNOWLEDGE OF ENGLISH AND FARSI. OTHER DUTIES INCLUDE CARE OF LIBRARIES OF EDUCATIONAL FILMS, GRAMOPHONE RECORDS, PHOTOGRAPHS, ETC APPLICATIONS TO P.O. BOX 1589.
آ ـ ۴۴۶۶

نقاش استخدام میشود

گراورسازی زانیچ‌خواه برای مدت تمام روز به یکنفر نقاش نیازمنداست لاله‌زار گراورسازی زانیچ‌خواه کوچه ممتاز تلفن ۳۳۸۴۵ـ۳۲۴۹۶
۱ـ۵ آ ـ ۴۳۷۶

چاپخانه فروغ سه راه سیروس ۲ نفر دوشیزه صحاف استخدام مینماید.
آ ـ ۴۰۰۹

انتخاب رئیس درمانگاه

دانشکده پزشکی تبریز دو تن رئیس درمانگاه بشرح زیر از طریق مسابقه انتخاب می نماید.
۱ـ رئیس درمانگاه آسیب شناسی یک تن
۲ـ رئیس درمانگاه تشریح یک تن
داوطلبان واجد شرایط می توانند با مدارک خود از تاریخ پانزدهم اردیبهشت ماه ۱۳۳۹ تا دو ماه در تبریز بدبیرخانه دانشکده پزشکی ودرتهران بادار کل تعلیمات عالیه مراجعه و ثبت نام نمایند. استخدام قبول شدگان از مسابقه پس از وصول اجازه استخدام جدید تامین اعتبار خواهد بود.
رئیس دانشکده پزشکی وداروسازی تبریز. **دکتر امیر کبیریان**
۱ـ۳ آ ـ ۴۴۹۴

یکنفر که زبان فرانسه را بخوبی بداند و سن او از ۴۰ سال تجاوز ننماید برای تمام روز مورد احتیاج است داوطلبان به تلفن شماره ۵۲۳۳۵ مراجعه نمایند.
۱ـ۲ آ ـ ۴۱۲۷

جویای کار

شخصی باداشتن سوابق قضائی

واداری برای تمام روز یا ساعت معین حاضر است در یکی از بنگاه های ملی قبول کار نماید از ساعت ۵ تا ۷ بتلفن ۴۲۱۸۵ مراجعه فرمائید.
۱ـ۲ آ ـ ۴۰۷۵

واگذار میشود

تعداد ۳ اطاق با برق و تلفن واقع در سبزه میدان که برای کار های تجارتی ـ دفتر وکالت و غیره مناسب است واگذار میشود. طالبین به تلفن ۶۷۶۴۵ مراجعه فرمایند.

یک آرایشگاه مردانه

و ۲ آرایشگاه زنانه با آب و برق و وسائل تکمیل واگذار می شود طالبین به دخانیات خیابان استخر بنگاه بیات مراجعه فرمایند.
۶ـ۶ آ ـ ۲۵۰۷

مستغلات

پول شرطی

دربرابر مستغلات مرغوب شمال شاهرضا لازم است
شاهرضا روبروی سینما رویال آژانس رایت ۳۱۸۵۳ـ ۳۲۹۷۱
۱ـ۵ آ ـ ۲۸۸۷

خاک برداری

برای خاک برداری وجاده سازی و تسطیح اراضی بوسیله بلدوزرهای قوی کاترپیلار به تلفن ۶۳۴۷۵ مراجعه فرمائید.
۱ـ۳ آ ـ ۳۸۴۳

مستاجرین محترم مستغلات

صدها منزل و آپارتمان خالی موجود داریم و از شما کمیسیون دریافت نمی کنیم لاله‌زار نزدیک مهران سازمان تهیه مسکن تلفن ۳۹۹۵۳ و ۳۹۲۹۳ مراجعه فرمایند.
۱ـ۳۰ آ ـ ۳۸۶۷

برای خریدو فروش اراضی

عباس آباد بخیابان روزولت ایستگاه شریف بازرگانی محمدی و اخوان تلفن ۸۲۱۳۵۱ مراجعه فرمائید.
۱ـ۳۰ آ ـ ۳۸۷۹

زلزله

ساختمانهای خود را در مقابل آسیب زلزله بامحاسبات فنی مهندسین شرکت

ساختمانی بتون‌ریز

بیمه نمائید. چهارراه دروازه‌دولت روبروی سعدی تلفن ۶۹۴۹۵

یک ساختمان که دارای ۱۲ تا ۱۶ اطاق وحیاط باشد برای پانسیون اجاره می شود. توریست ایران تلفن ۳۲۳۶۸
۱ـ۲ آ ـ ۳۹۵۱

اگر پول دارید

برای بهره‌برداری از پول راکد خود باوثیقه گرفتن ملک برای انجام و مشاوره رجوع فرمائید لاله‌زار نزدیک توپخانه ۳۹۷۸۴ به: **بنگاه کوشان**
۱ـ۳ آ ـ ۴۱۸۰

گم شده

چک شماره ۴۹۵۵۱۳

یک هشتم بدون تاریخ از حساب جاری شماره ۴۷۶۳۵ بانکملی مرکز بمبلغ ۷۰۰۰۰۰ ریال بحواله کردبانو پروین بنیامین مفقود گردیده چک نامبرده از درجه اعتبار ساقط است و بلااستفاده می‌باشد.

تعداد چندجلد اسناد مالکیت

واوراق غیر بها دار در کیف دستی قهوه چرمی متعلق باینجانب مفقود گردیده از جوینده تقاضا دارم به نشانی امیر آباد خیابان رهنماکاشی ۱۴ دست راست مراجعه ویا بوسیله پست ارسال و مژدگانی دریافت دارد **موسی عنایتی**
شماره تلفون ۶۵۴۶۴

پیش‌نویس آگهی فقدان سند مالکیت

آقای حاج ابوالقاسم علوی طباطبائی با تسلیم یک برگ استشهاد که شهود حضورا ادای شهادت نموده اند مدعی است که سند مالکیت ششدانگ عمارت شماره ۱۳ فرعی از ۳۰۶۱ اصلی بخش یک بروجرد که در صفحه ۱۰۱ دفتر ۳۰ ذیل ۳۶۹۶۱ بنام اصغر رفیعی صادر و طبق سند رسمی ۱۴۸۴۴ر ـ ۲۴ر۱۲ر۳۴ دفتر رسمی یک بروجرد که بنامبرده منتقل گردیده مفقود شده است لذا مراتب بدینوسیله آگهی می شود که هرکسی نسبت بملک مزبور ادعا یا حقی دارد و یا معامله انجام داده از تاریخ نشر اولین آگهی تا سی روز اعتراض خود را کتبا باداره ثبت بروجرد تسلیم دارد و الادر صورت نرسیدن اعتراض و انقضاء مدت قانونی بصدور المثنی مبادرت خواهد شد این آگهی سه نوبت هر نوبت ده روز یک مرتبه منتشر خواهد شد.
آگهی نوبت اول ۱۱ر۲ر۳۹
آگهی نوبت دوم ۲۱ر۲ر۳۹
آگهی نوبت سوم ۳۱ر۲ر۳۹
از طرف رئیس اداره ثبت بروجرد
گودرزی
۱ـ۳ آ ـ ۴۴۲۴

فروش اتومبیل

دوفین شمارا خریداریم

سرویس وتعمیرگاه و لوازم یدکی فروشی دوفین خیابان تهران نو تلفن ۳۷۰۰۴ ـ ۳۰۳۸۸۷
۱ـ۲۶ آ ـ ۴۱۱۰

پونتیاک ۵۸

مرتب با تمام وسایل بعلت مسافرت بفروش میرسد.
تلفن ۳۲۳۹۲ دکتر آسایش از ساعت ۵ الی ۸ بعد از ظهر.
آ ـ ۴۰۶۵

اتومبیل فروشی

اوپل رکورد مدل ۱۹۵۸ که ۲۴۰۰۰ کار کرده و دارای رادیو و بخاری و وسایل یدکی و کاملا مرتب می‌باشد بقیمت ۱۱۵۰۰۰ ریال بفروش میرسد (گمرک آن پرداخت نشده) بتلفن ـ ۴۴۹۱۴ مراجعه فرمائید.
آ ـ ۴۰۴۷

بفروش میرسد

فروش اجناس فرسوده

کارخانه سیمان تهران واقع در غنی‌آباد شهرری مقداری اجناس فرسوده بشرح زیر.
۱ـ آهن فرسوده با نبشی های سوخته زنجیر.
۲ـ زنجیرهای فرسوده
۳ـ بشکه‌های فرسوده بی‌سروته
۴ـ قرقره های چوبی کابل
۵ـ درب و پنجره آهنی بزرگ و کوچک
۶ـ آهن گرد متفرقه ساختمانی.
۷ـ روپوش کندانزاتور ساختمانی
۸ـ تسمه بسته بندی
۹ـ آجرنسوز
۱۰ـ لاستیک اتومبیل
رابفروش میرسانند. طالبین میتوانند همه‌روزه با مراجعه بانبار کارخانه و رؤیت اجناس فوق پیشنهاد خودرادر زمینه خرید یک یاکلیه اقلام مذکور بدفتر کارخانه تسلیم نمایند.

زمین فروشی در زعفرانیه

یک قطعه زمین بمساحت ۹۰۰ متر مربع در زعفرانیه تجریش بفروش می رسد طالبین از ساعت ۲ الی ۵ بعداز ظهر به تلفون ۳۲۶۵۷ مراجعه فرمایند.
۱ـ۳ آ ـ ۳۹۸۹

خانه‌فروشی واقع درخیابان اردیبهشت

یکدستگاه خانه سه طبقه دارای ۶ اطاق و گاراژ بمساحت ۲۰۰ متر با تمام وسایل آب. برق. لوله کشی شده، که ۲۹۰ متر آن زیر بنا می باشد فروخته می شود به تلفن ۲۲۶۵۴ مراجعه فرمائید.
۱ـ۲ آ ـ ۴۴۷۰

فروش محل کارخانه

جهت کار های تولیدی واقع در خیابان شمیران شرق ایستگاه رادیو بمساحت ۶۰۰ متر ۵۰۰ متر زیر بنا بر خیابان ده متری اسفالته مشتمل بر سالن های متعدد تمام تیر آهن نو ساز با (سه باب مغازه تخلیه) موتور برق سه فاز ۳۲ قوه اسب دیزل کار نکرده و برق ۵ آمپر بعلت مسافرت به قیمت ۱۵۰ هزار تومان بفروش میرسد ببازرگانی محمدی تلفن ۸۱۱۱۱ مراجعه فرمائید.

زمین فروشی فوری در شمیران

۱ـ سه قطعه هر قطعه دو هزار متر متصل بهم در فرمانیه
۲ـ یک قطعه ۱۶۰۰ متر در خیابان مژده
۳ـ یک قطعه هشتصدمتر درزعفرانیه
۴ـ چندین قطعه یکهزار متری نزدیک باغ وحش
برای دیدن و مذاکره رجوع فرمائید لاله زار نزدیک میدان سپه ۳۹۷۸۴ به:
بنگاه کوشان
۱ـ۲ آ ـ ۴۲۰۶

پرسول
یگانه عینکی که باینجانب تضمین فروخت شده و شعبه‌های ما در آفرینش و ما دون قرمز را دفع مینماید.
پرسول زیباترین عینک برای شماست
مدیر انحصاری شرکت عینک سازی تهران خیابان نادری

صاحب امتیاز و مدیر مسئول عباس مسعودی
جای اداره خیابان خیام چاپخانه اطلاعات

آگهی های کوچک

قابل توجه

قپانهای انگلیسی وژاپنی و ترازوهای آلمانی که مدتی نایاب بود وارد شد.
جلوخان مسجدشاه ابراهیم‌زاده تلفن ۲۱۰۰۷

علاج واقعه پیش از وقوع باید کرد

یک کارشناس هنرمند در امور ساختمانی حمام آشپزخانه همه رقم فرخوراک پزی و نگاه داشتن آب گرم در استخر که همه فصل قابل استفاده باشد و همچنین ساختن سقف اطاق بطوری که در مقابل سخت‌ترین زلزله استقامت داشته باشد جان شما را از خطر نجات میدهد بشما معرفی میشود تلفن ۲۲۹۹۴ خیابان شاهپور روبروی بازارچه کربلائی عباسعلی جنب اداره کل بهداری معاونت عمومی مغازه املاک شماره ۱۱۲۹.
آ ـ ۴۰۸۳

قرص مخمر آبجو یستامین

راازداروئی بهنام خیابان ناصرخسرو تلفن ۵۲۵۳۶ ابتیاع فرمائید.
آ ـ ۴۳۶۶

دفتر کار در خیابان سعدی پاساژ صدقی نژاد ـ تلفن ۶۹۱۸۱
۱ـ۲ آ ـ ۳۹۵۹

دستگاههای پرورش جوجه و ماشینهای جوجه کشی
کارخانه کرمانی
نظر فنیت ۷۵ الی ۱۰۰۰ تخم مرغ
تهران خیابان سیروس ایستگاه کلانتری شماره ۸۶۷ تلفن ۵۲۹۰۴
۱ـ۲ آ ـ ۴۰۱۲

اجاره داده میشود

قابل توجه بانکها ومؤسسات ملی

ساختمان سه طبقه بهترین نقطه شاهرضا باحیاط مستقل که برای بانک یا موسسات ملی و شرکتهای خارجی قابل استفاده است اجاره داده می شود.
برای دیدن محل متمنی است بتلفن ۴۸۵۳۴ مراجعه فرمائید.

برای اجاره

یک ساختمان بسیار مرغوب مدرن با بیشتر از بیست اطاق وسیع وبرق سه فاز و حیاط وسیع اسفالته در مجاورت سینما رویال (خیابان شاهرضا روبروی لاله زار نو) باجاره داده می شود. طالبان با تلفن شماره ۴۰۶۹۵ مذاکره کنند.
۱ـ۲ آ ـ ۴۰۰۷

یک دستگاه آپارتمان شامل

چهار اطاق آب، برق، تلفن، حمام درب جداگانه در خیابان تخت‌جمشید شرقی اجاره داده میشود به تلفن ۳۲۱۳۳ مراجعه نمایند.
آ ـ ۴۰۲۹

یکدستگاه آپارتمان

در بهترین نقطه یوسف آباد باتمام وسائل مدرن دارای ۵ اطاق بانضمام برق ـ تلفن ـ آب طالبین بتلفن ۸۲۳۷۹ مراجعه فرمایند
آ ـ ۴۰۹۹

آپارتمان اجارهٔ باآب لوله وبرق

برای سکونت خانواده، مطب، دفتر تجارتی در خیابان فروردین چهارراه تیر ماهیانه پانصد تومان از ساعت پنج تا هشت شب بتلفون ۳۲۲۳۷ مراجعه فرمایند
۱ـ۳ آ ـ ۴۱۲۳

خانه تازه ساز و مدرن با باغ

۴ اطاق بزرگ زیرزمین و ۲ اطاق مخصوص مستخدم برق ساعتی آب لوله کشی حمام تلفن بر. خیابان ثریا شماره ۲۲ اجاره داده می شود تلفن ۶۹۱۴۴
آ ـ ۳۹۴۳

یکدستگاه ساختمان بزرگ واقع در بهترین خیابان شهر ـ خیابان ایرانشهر خیابان خردمند مقابل سفارت امریکا دارای ۱۲ دستگاه آپارتمان ۴ اطاقی جداگانه ـ هر دستگاه مجهز به تمام وسائل حمام ـ شوفاژ ـ برق. تلفن و آب لوله کشی برای اجاره بموسسات داخلی یا خارجی یکجا آماده است: متمنی است برای مشاهده و مذاکره به تلفن ۶۸۶۹۷ تماس بگیرید.
۱ـ۵ آ ـ ۴۲۷۸

احتیاجات زندگی

رستوران ژاله مخصوص خانواده ها است دارای چلوکباب مطبوع وسایر اغذیه متنوع ولذیذ ایرانی و فرنگی اول لاله‌زار نو جنب سینما متروپل تلفن ۳۲۳۳۱

کفش مخصوص عرفات

که بدستور مقامات روحانی تهیه شده خیابان خیام ـ پاچنار گذر قلی کفاشی عرب تهیه فرمائید.
آ ـ ۱۶۳۳ ۱ـ۴

حصروراثت پرونده ۴۲۵ ـ ۳۸ مدنی

آقای امرالله حسنی بشناسنامه شماره یک موالید صادره از واریان دادخواستی بخواسته حصر وراثت تقدیم داشته و توضیح داده است که مرحوم برجعلی حسنی جان بشناسنامه شماره ۲۸۳ واریان در تاریخ دهم اردیبهشت ماه یکهزار و سیصد وسی و چهار در قریه واریان اقامتگاه دائمی خود فوت نموده ووارث حین‌الفوتش عبارتند از متقاضی مرقوم پسر متوفی و بانو فاطمه حسینی بشناسنامه شماره ۲۸۴ واریان عیال دائمی متوفی و بغیر از نامبرده‌گان وارث دیگری ندارد اینک مفاد دادخواست سه نوبت متوالی ماهی یکنوبت آگهی می شود تا هرکس اعتراضی دارد و یا وصیت نامه ای از متوفی نزد او باشد از تاریخ نشر نخستین آگهی ظرف مدت سه ماه به دادگاه تسلیم دارد و الا گواهی حصر وراثت صادر و هر وصیت نامه ای جز رسمی و سری که بعد از این موعد ابراز شود از درجه اعتبار ساقط و بلااثر خواهد بود.
دادرس دادسرای شهرستان کرج
قائم مقام بخش محمد خاور

آموزشگاههای فنی

کلاس نقشه برداری

دوره جدید کلاس نقشه برداری با استفاده از کاملترین وسائل از روز ۱۴ اردیبهشت ماه تشکیل می شود در این کلاس شرکت و بلافاصله مانند کارآموزان دوره قبل استخدام شوید.

کاخ دانش

نادری ـ نرسیده به چهارراه اسلامبول
آ ـ ۴۳۶۲

حسابداری و دفترداری دوبل

دوره جدید حسابداری و دفتر داری دوبل زیر نظر آقای اعتمادیه از پانزدهم اردیبهشت ماه تشکیل میشود قبلا نام نویسی کنید.

کاخ دانش

نادری ـ نرسیده به چهارراه اسلامبول
آ ـ ۴۳۶۰۱

کلاس خیاطی

دوره جدید کلاس خیاطی با متد گرلاوین پاریس زیر نظر استادفارغ‌التحصیل از پاریس و برلین با اجازه رسمی وزارت فرهنگ از روز بیستم اردیبهشت ماه تشکیل می شود دراین کلاس شرکت کنید و یک عمر از پرداخت پول خیاط راحت شوید.

کاخ دانش

نادری ـ نرسیده به چهارراه اسلامبول
آ ـ ۴۳۵۸

نقشه برداری مجانی

در دوره جدید کلاسهای نقشه کشی

مکتب بقراط

نام نویسی نموده ضمن برنامه کمک مهندسی (نقشه کشی راه و ساختمان ـ معماری ـ برآورد ساختمان ـ نقشه کشی مکانیک) نقشه برداری هم مجانا بطریق علمی وعملی جمعا در مدت ۴ ماه آموخته به اخذ دیپلم و کسب معلوماتی که معرف شما است استخدام شوید.
شاهرضا: مقابل خیابان بهار ـ مکتب بقراط
۱ـ۲ آ ـ ۴۱۱۷

کشیک امشب پزشکان

آقایان دکتر سید جلال یزدانی: خیابان شهناز بین رسومات و کلانتری تلفن ۳۶۳۹۸ ـ دکتر خلیل معزز: خیابان قصردشت نرسیده به چهارراه طوس جنب داروخانه قصردشت دکتر مظاهری: خیابان شمیران سی متری مقابل اداره رادیو.

راهنمای پزشکی اطلاعات

دکترهای متخصص درمجاری ادرار و تناسلی

دکتر محمدرضا مسدد

رزیدنت سابق بیمارستانهای امریکا درمان قطعی بیماریهای مقاربتی دروازه دولت روبروی ساختمان فیات تلفن ـ ۳۰۲۵۴۸ ـ پذیرائی عصرها ازساعت ۵ الی ۸ بعداز ظهر

دکتر فلک‌آسا

متخصص بیماری های پوست ـ مقاربتی و مجاری ادرار از بیمارستان سن لوئی پاریس. سه راه سیروس ـ تلفن ۵۱۱۷۲

دکتر دانشگر

امراض مقاربتی و جلدی و سوزاک تازه و کهنه ورم پرستات ضیق مجرا سستی وبواسیر امراض زنانه و نازائی خیابان سپه مقابل پستخانه تلفن ۳۰۲۴۱۶

دکتر معانی

امراض مقاربتی ـ مجاری ادرار ـ معالجه سوزاک تازه و کهنه ـ ورم پروستات و سستی وناتوانی ـ ضیق مجرا امراض زنانه ـ خیابان فردوسی مقابل بانک ملی مرکز.

آخرین متد درمان سوزاک تازه و کهنه و ضعف قوای تناسلی

دکترجناب زاده دارای گواهینامه از دانشکده طب فرانسه خیابان منو چهری مقابل کوچه دبیر ستان ژاندارک

دکترا ـ پولوسا

متخصص بیماریهای مقاربتی مجاری ادرار تناسلی خیابان فردوسی شمالی کوچه صادق تلفن ۴۶۵۸۹ پذیرائی صبح و عصر

پلی کلنیک
دکترمجاهدی دکترصدیقی

رزیدنت سابق بیمارستانهای امریکا بیماریهای داخلی ـ اطفال ـ مقاربتی ترک تریاک وسایر مواد مخدره ترک الکل
مجهز بدستگاههای رادیر سکپی و اتروسل تراپی (بخور پنی سیلین وغیره) دیاترمی
پذیرائی بعداز ظهرهاوایام تعطیل وشبها تاصبح
خیابان شاه روبروی مسجدسجاد شماره تلفن ۴۹۵۲۶

دکتر های متخصص در امراض قلب

دکتر مرتضی شریفی

متخصص بیماریهای قلب و عروق از دانشگاه پاریس خیابان جامی ـ خیابان استخراول کوی خواجوپذیرائی عصر ها تلفن ۴۹۷۴۸.

دکترهای متخصص درامراض اعصاب و روح
دکتر رحمانی

متخصص امراض اعصاب و روح از دانشگاه لندن خیابان پهلوی بالاتر از چهارراه امیر اکرم تلفن ۴۵۱۱۴ پذیرائی صبح و عصر

دکترهای متخصص در بیماریهای جهاز هاضمه
دکتر رفیعی

از دانشگاه پاریس معده، کبد، روده ـ پذیرائی ۴ تا ۸ بعدازظهر خیابان جامی اول کوچه پاریس تلفن ۶۳۰۶۰

دکتر عباس نیک‌نژاد

متخصص از دانشگاه پاریس در بیماریهای معده ـ روده ـ کبد ـ لوزالمعده ودرمان بواسیر بدون عمل فیستول ـ فیسور بامتد موثر دروازه شمیران خ. گرامی

دکتر ـ س ـ صدیق ارشادی

رئیس سابق بیمارستان شرکت ملی نفت ـ مسجد سلیمان بیماریهای داخلی و کودکان
اول خیابان اردیبهشت ـ شماره ۲۳

دکترملک افضلی

صبح وعصر پذیرائی مینماید قلهک ـ تلفن ۸۱۱۰۱

دکتر وارطان

بیماری های داخلی ـ گوارش
نشانی: منوچهری روبروی کوچه ارباب جمشید
اوقات پذیرائی ۴ ـ ۸
تلفن مطب ۳۷۸۷۸
منزل ۳۲۴۹۴

تقویم اطلاعات

یکشنبه یازدهم اردیبهشت سال ۱۳۳۹
یکشنبه چهارم ذیقعده سال ۱۳۷۹
یکشنبه اول مه سال ۱۹۶۰
اذان صبح: ساعت ۴ و ۳۲ دقیقه
طلوع آفتاب: ساعت ۵ و ۱۰ دقیقه
غروب آفتاب: ساعت ۱۸ و ۲۴

امشب بکدام سینما میروید؟

سینماهای درجه یک

سینما آسیا (تلفن ۴۲۹۰۹)

آنااز بروکلین (تکنی راما ـ رنگی ـ دوبله بفارسی) با شرکت: جینالولو بریجیدا ـ ویتور یودسیکا. شروع: ۱۱ صبح ـ ۳ ـ ۵ ـ ۷ ـ ۹ بعد از ظهر

سینما اتومبیل‌رو (تهران پارس)

پترفوس (رنگی ـ دوبله بفارسی) باشرکت: او. و. فیشر ـ مارالین شروع: ۵ر۷ ـ ۵ر۹ بعد از ظهر

سینما امپایر (تلفن ۶۷۲۵۲)

آنها دوان دوان آمدند (سینما سکوپ ـ رنگی ـ دوبله بفارسی) با شرکت: فرانک سیناترا ـ دین‌مارتین ـ شرلی مک لین. شروع: ۱۰¾ صبح ۲ ـ ۴½ ـ ۷ ـ ۹¼ بعد از ظهر

سینما پلازا (تلفن ۴۴۲۵۵)

جنگ و صلح (ویستاویژن ـ رنگی ـ دوبله بفارسی) با شرکت: ادری ـ هیپورن ـ مل‌فرر ـ آنیتا اکبرک ـ شروع: ۳۰ر۱۰ صبح ـ ۳ ـ ۶ ـ ۹ بعد از ظهر.

سینما تخت‌جمشید (تلفن ۴۳۵۵۰)

آناستازیا (سینماسکوپ ـ رنگی) باشرکت: یول براینر ـ اینگرید برگمن شروع: ۳ ـ ۵ ـ ۷ ـ ۹ بعد از ظهر.

سینما رادیوسیتی (تلفن ۴۳۳۲۰)

یک بار دیگر با احساسات (رنگی) باشرکت: یول براینر ـ کی‌کندال ـ شروع: ۱۰¾ صبح ـ ۳ ـ ۵ ـ ۷ ـ ۹ بعد از ظهر

سینما رکس (تلفن ۳۴۱۶۹)

شعله های سوزان آمستردام (دوبله بفارسی) با شرکت: آوابار ـ توک ـ پیتر فنیچ شروع: ۳۰ر۱۰ صبح ۳۰ر۲ ـ ۳۰ر۴ ـ ۳۰ر۶ ـ ۳۰ر۸ بعد از ظهر

سینما حافظ (تلفن ۳۴۰۷۴)

یک بار دیگر. با احساسات (رنگی) با شرکت: یول براینر ـ دبوراکز. شروع: ۳۰ر۱۰ صبح ـ ۳۰ر۲ ـ ۳۰ر۴ ـ ۳۰ر۶ ـ ۳۰ر۸ بعد از ظهر

سینما ایفل (تلفن ۴۰۱۱۶)

آخرین هوس با شرکت: سپهرنیا ـ شهین ـ نادره. شروع: ۵ر۱۰ صبح ـ ۵ر۲ ـ ۵ر۴ ـ ۵ر۶ ـ ۵ر۸ بعد از ظهر

سینما برلیان (تلفن ۳۳۵۳۵)

پتر فوس (رنگی ـ دوبله بفارسی) باشرکت: او. و. فیشر ـ مارالین شروع: ۱۰ صبح ـ ۲ ـ ۴ ـ ۶ ـ ۸ بعد از ظهر

سینما پارک (تلفن ۳۹۶۳۷)

آخرین هوس با شرکت: سپهرنیا شهین ـ نادره. شروع: ۳۰ر۱۰ صبح ـ ۳۰ر۲ ـ ۳۰ر۴ ـ ۳۰ر۶ ـ ۳۰ر۸ بعد از ظهر

سینما تهران (تلفن ۳۸۱۶۵)

من مستم (دوبله بفارسی) باشرکت: راج کاپور ـ مالا سینها شروع ۳۰ر۱۰ صبح ۳۰ر۲ ـ ۳۰ر۴ ـ ۳۰ر۶ ـ ۳۰ر۸ بعد از ظهر

سینما چارلی (تلفن ۶۸۴۶۱)

دختران ناقلا (دیالسکوپ ـ دوبله بفارسی) باشرکت: فرانکوفابرتیسی ساندرامونو داینی شروع: ۳۰ر۱۰ صبح ـ ۱ ـ ۲ ـ ۵ ـ ۷ ـ ۹ بعد از ظهر

سینما دیانا (تلفن ۴۲۰۱۰)

آخرین هوس با شرکت سپهرنیا ـ شهین ـ نادره. شروع: ۳۰ر۱۰ صبح ـ ۳۰ر۲ ـ ۳۰ر۴ ـ ۳۰ر۶ ـ ۳۰ر۸ بعد از ظهر

سینما دنیا (تلفن: ۳۳۸۱۲)

آنا از بروکلین (تکنی راما ـ رنگی ـ دوبله بفارسی) با شرکت: جینالولو بریجیدا ـ ویتوریودسیکا ۳۰ر۱۰ صبح ـ ۳۰ر۲ ـ ۳۰ ـ ۴ ـ ۳۰ر۶ ـ ۳۰ر۸ بعد از ظهر

سینما رویال (تلفن ۶۸۲۰۶)

شعله های سوزان آمستردام (دوبله بفارسی) با شرکت: آوابار ـ توک ـ پیتر فنیچ ـ شروع: ۳۰ر۱۰ صبح ـ ۳۰ر۲ ـ ۳۰ر۴ ـ ۳۰ر۶ ـ ۳۰ر۸ بعد از ظهر

سینما سعدی (تلفن: ۳۶۴۶۸)

آنها دوان دوان آمدند (سینما سکوپ ـ رنگی ـ دوبله بفارسی) باشرکت فرانک سیناترا ـ شرلی ـ مک‌لین ـ دین مارتین. شروع: ۱۰ صبح ـ ۱ ـ ۳۰ر۳ ـ ۶ ـ ۳۰ر۸

سینما سهیلا (تلفن ۳۶۴۲۴)

دختران ناقلا (دیالسکوپ ـ دوبله بفارسی) باشرکت: فرانکوفابرتیسی ساندرامونو داینی شروع: ۳۰ر۱۰ صبح ـ ۳۰ر۲ ـ ۳۰ر۴ ـ ۳۰ر۶ ـ ۳۰ر۸ بعد از ظهر

سینما کارون (تلفن ۴۰۰۶۵)

نوشیدنی سرد در اسکندریه (دوبله بفارسی) با شرکت سیلویا ـ سیمز ـ شروع: ۵ر۱۰ صبح ـ ۵ر۲ ـ ۵ر۴ ـ ۵ر۶ ـ ۵ر۸ بعد از ظهر

سینما کریستال (تلفن ۳۷۶۷۵)

پترفوس (رنگی ـ دوبله بفارسی) باشرکت: او. و. فیشر ـ مارالین شروع: ۳۰ر۱۰ صبح: ۳۰ر۲ ـ ۳۰ر۴ ـ ۳۰ر۶ ـ ۳۰ر۸ بعد از ظهر

سینما متروپل (تلفن ۳۹۴۱۰)

دنیای حیوانات. شروع: ۳۰ر۱۰ صبح ـ ۳۰ر۲ ـ ۳۰ر۴ ـ ۳۰ر۶ ـ ۳۰ر۸ بعد از ظهر

سینما همای (تلفن ۴۲۱۶۹)

همسایه شیطان (دوبله بفارسی) باشرکت: نرگس ـ بالراج ساهنی شروع: ۳۰ر۱۰ صبح ۳۰ر۲ ـ ۳۰ر۴ ـ ۳۰ر۶ ـ ۴۵ر۸ بعد از ظهر

سینماهای درجه دو

سینما پردیس

شجاعان (سینماسکوپ ـ رنگی ـ دوبله بفارسی) باشرکت: گریگوری پک ـ جون کالینز شروع ۵ر۱۰ صبح ـ ۵ر۲ ـ ۵ر۴ ـ ۵ر۶ ـ ۵ر۸ بعداز ظهر

سینما تاج (تلفن ۳۳۰۶۴)

مرد آرام (رنگی) باشرکت: جون واین ـ مورین اوهارا شروع: ۳۰ر۱۰ صبح ـ ۳۰ر۲ ـ ۳۰ر۴ ـ ۳۰ر۶ ـ ۴۵ر۸ بعد از ظهر

سینما سیلوانا (تلفن ۳۳۷۷۷)

من مستم (دوبله بفارسی) باشرکت راج کاپور ـ مالاسینها. شروع: ۳۰ر۱۰ صبح ۳۰ر۲ ـ ۳۰ر۴ ـ ۳۰ر۶ ـ ۳۰ر۸ بعداز ظهر

سینما فردوسی (تلفن ۳۵۷۴۸)

ردان (رنگی ـ دوبله بفارسی). شروع: ۳۰ر۹ صبح ـ ۳۰ر۱۲ ـ ۳۰ر۲ ـ ۳۰ر۴ ـ ۳۰ر۶ ـ ۳۰ر۸ بعد از ظهر

سینما فری (تلفن ۲۷۸۹۳)

گربه روی شیروانی داغ (رنگی ـ دوبله بفارسی) با شرکت: الیزابت ـ تایلور ـ پل نیومن.
شروع: ۳۰ر۴ ـ ۳۰ر۶ ـ ۳۰ر۸ بعداز ظهر

سینما مراد (تلفن ۳۷۳۸۹)

آسمون جل با شرکت: وحدت ـ ژاله شروع: ۳۰ر۱۰ صبح ـ ۳۰ر۲ ـ ۳۰ر۴ ـ ۳۰ر۶ ـ ۳۰ر۸ بعدازظهر

سینما مشعل (تلفن ۳۳۸۲۶)

پل رودخانه کوای (سینما سکوپ ـ رنگی ـ دوبله بفارسی) با شرکت: ویلیام هولدن ـ آلک گینس شروع: ۵ر۱۰ صبح ـ ۲ ـ ۵ ـ ۸ بعد از ظهر

تآترها

جامعه باربد (تلفن: ۳۳۳۶۵)

چراغ گاز باشرکت: مهرزاد ـ جعفری ـ صارمی شروع: ۵ر۸ بعد از ظهر

تآتر تهران

حساب زندگی با شرکت: عبدی ـ شروع: ۵ر۵ ـ ۵ر۸ بعد از ظهر

منهم ازلار ماتمزده میآیم

تلفات بیشتر از آنست که بنظر میرسد

* گروهی از مردم به بالای کوه پناه برده‌اند
* لار را باید رها کرد و شهر دیگری درنقطه دیگر ساخت
* دفن شدن چهل دختر دانش آموز غمناکترین صحنه‌زلزله‌بود
* آسیب دیدگان لار بیش‌از هرچیز به‌چادر احتیاج دارند.

امروز گزارشی از آقای مهندس منوچهر سالور مدیر عامل شرکت سیمان فارس که از لار بازدید کرده به روزنامه رسید و چون‌حاوی‌مطالب جالبی است ذیلا قسمتهای برجسته آن نقل میشود :

در لار ویران

ما قبلا وضع شهر لارراباهواپیما از فاصله کم دیده بودیم پس ازپیاده شدن از هواپیما با فرمانده گردان وفرمانده ژاندارمری محل که در فرودگاه بودند ملاقات کردیم وبه مذاکره پرداختیم .

از قرائن چنین بر می‌آید که تعداد تلفات بیش از آنچه هست که بنظر میرسد پس از آن حادثه مرگ بار مرتبا زلزله می‌آید ومردم بهیچوجه جرات نمیکنند بمنازل‌خود رفته و اجساد کسان خود را از زیر توده های خاك و سنك بیرون بیاورند .این مردم مصیبت دیده شبها ازسرما میلرزند وروزها از اشعه سوزان خورشید در زحمت هستند ،در بازدید از مرکز شهر متوجه شدیم که بعلت تکانهای شدید زمین و خرابی دیوار های منازل عمل پیدا کردن اجساد و بیرون‌کشیدن آنها از زیر آوار بسختی و کندی انجام میگرفت و چون خطر وقوع مجدد زلزله شهر را تهدید میکند نمیتوان انتظار داشت که با اینطریق بتوان‌بزودی اجساد را بطور کامل بیرون‌آورد.

محلات ویران شده

محلهائیکه بکلی ویران شده عبارتند از محله بازار کهنه ـ محله صاحب‌الزمان‌ـ محله مسجد جامع‌ـ محله سادات حاج فضل اله که‌این محل آخر مخصوصا طوری ویران شده که از بعضی خانواده ها یکنفر هم زنده نمانده است.

در محله دنباله کاله خانه ها شکست برداشته ولی تلفات‌عمده ای نداشته است ـ در محله کوری‌چان بساختمانها کمتر آسیب رسیده و تلفات هم زیاد نیست .

پس از بازدید از محله های‌شهر با آیت اله آقاسید عبدالعلی آیت‌الهی و حجت‌الاسلام آقای‌غفوری که با مسئولین امور شهر ومعاون فرماندهی لشگر فارس همکاری‌می‌نمودند ملاقات کردیم.آنها اظهار میداشتند آمار دقیق تلفات و گمشدگان را نمیتوان تعیین نمود ولی‌باتوجه بساختمانهای از بین‌رفته تعداد تلفات را بیش از یکهزار و پانصد نفر باید دانست .

بر فراز کوه

سپس ما ای، اینکه‌تمام‌شهررااز‌بالای کوهی که در قسمت شمال‌شرقی شهر واقع شده و مشرف بشهر میباشد مشاهده کنیم بازحمت خودرا به بالای کوه رساندیم و با نهایت تعجب مشاهده کردیم که عده زیادی از مردم نیز برای فرار از آسیب زلزله از طریق دیگری خود را باین محل که مسطح و موسوم به قلعه «ننه نادر» میباشد رسانیده‌اند و با وضع دلخراشی‌در زیر آفتاب سوزان با چادر نماز و وسائل دیگر میخواهند خود را از نور شدید و سوزان آفتاب حفظ نمایند .

از فراز این کوه تمام ساختمان های شهر کاملا دیده میشد .

بطور کلی باید گفت تمام ساختمانهای شهردیگر قابل‌سکونت نیستند و باید شالوده شهر دیگری را در محلی که دور از مسیرزلزله باشد به پا کنند .

غمناکترین صحنه

موضوع از بین رفتن دانش‌آموزان معصوم دبستان دخترانه مهرا ن‌از غمناکترین صحنه های این قتل‌عام طبیعت بود .

نو نهالان این دبستان هنگام وقوع زلزله برای شرکت در جشن روز کودك قبل از آنکه بدبستان برسند در داخل کوچه تنگی که دیوار های بلند اطراف آنرا احاطه نموده بود زیر آوار رفته ومدفون شدند و گویا عده آنها بیش از چهل نفر بوده است .

غیر قابل سکونت

اصولا باید شهر فعلی لار را از حیز انتفاع خارج دانست . البته منازلی وجود دارد که خسارت‌چندانی ندیده ولی بقدری تعداد آن کم است که نمیتوان آنرا قابل توجه دانست . و با زلزله های مکرری که در این منطقه رویداده است بهتر آنست که اصولا محل فعلی شهر را ترك‌و شهر جدید را در محل دیگری که در مسیر زلزله قرار نگرفته باشد بنا نهند .

تقاضای مردم لار

اغلب از مردم لار که با آنها مذاکره میشد این تقاضا راداشتند که برای آنها چادر فرستاده شود و میگفتند بچه های ما روز ها زیر اشعه سوزان خورشیدعرق میریزند و شبها در سرما تا صبح میلرزند و خواب‌در چشم نداریم .

بنا براین تهیه چادر و پتو و پوشاك که آنهارا از سرمای شب و گرمای روز حفظ نماید از همه چیز واجب تر است .

از زنجان

تیمسار سپهبد علوی مقدم

ریاست محترم‌کل شهربانی

از بدو انتصاب سرهنك ابراهیمی بریاست شهربانی زنجان‌ساکنین این شهر آتیه روشنی را برای این شهر پیش بینی میکردند با اینکه مدت کوتاهی از انتصاب مشارالیه میگذرد دراین مدت کم مبارزه با فحشاء و مسکر و قاچاق و جلوگیری از اعمال منافی عفت نشان داده که شخصیتی بتمام معنی لایق‌وخدمتگز اری کاملا صادق اداره امور شهربانی را عهده دارد علی‌الفسونی با افتتاح مرکز فساد و اعمال منافی عفت در کوچه ساکنین انجانبان‌باعث نگرانی ما را فراهم آورده‌بوددر اسرع وقت پس‌از رسیدگی کامل دستور تعقیب صادر و بجزای قانونی رساندند لذا بدین وسیله قدردانی نموده از آن‌جناب انتظار دارند که موجبات تقدیر و تشویق این افسرشریف را فراهم فرمایند .

حاج‌آقا جان کلانتری ـ حاج اکبر تمجیدی ـ حاج عباس عطائیان‌ـ سید عباس شجاعی ـ کریم قماشچی ـ اسحق عطائیان ـ کاظم بیگلری‌ـ محمد قلمچی و چندین امضای‌دیگر

آ ـ ۴۲۶۴

آگهی مزایده لوازم اسقاط

تصفیه خانه قند ورامین ۱۱۲قلم اجناس و لوازم اسقاط وفرسوده را که از قبیل گونیهای مستعمل ـ لفاف عدلهای گونی ـ پارچه‌صافی مستعمل بشکه‌های کوچك و بزرك آهنی ـ لوازم واشیاء فرسوده اتومبیل وماشین آلات و لوازم واشیاء متفرقه دیگر می‌باشد و فهرست کامل آن قبلا تنظیم شده ودردسترس طالبین گذارده خواهدشد از طریق مزایده کتبی بفروش میرساند .

خریداران بامشاهده اجناس و لوازم درکارخانه باپرداخت صدی‌ده بهای پیشنهادی خودرا بعنوان سپرده بصندوق کارخانه میتوانندپیشنهادات کتبی خودرا در پاکت لاك ومهر شده در روز یکشنبه ۲۵ اردیبهشت تاساعت ۹ صبح بدفتر کارخانه تسلیم ورسید دریافت دارند . بهای پیشنهادات نایستی بطور قطعی بوده ومشروط بهیچگونه شرط وبندی نباشد

پیشنهادات رسیده درساعت ۱صبح همان‌روز یعنی روز ۲۵ اردیبهشت دردفتر حسابداری کارخانه باز و قرائت خواهدشد .

مالیات و عوارض وهزینه آگهی بعهده برندگان مزایده خواهد بود . و حضور پیشنهاددهندگان در جلسه مزایده آزاد و کارخانه دررد و یاقبول یك یا کلیه پیشنهادات مختار خواهدبود .

رئیس تصفیه خانه‌قندورامین ـ هوفا

آ ـ ۳۹۷۰ — ۱ ـ ۳

کریستیان هرتر هنگام ترك تهران گفت :

امریکا برای سنتو اهمیت فوق‌العاده‌قائل است

وزرای خارجه ممالك سنتو تهران را ترك کردند

وزرای خارجه ترکیه وانگلستان وامریکا دیروز پس ازپایان‌هشتمین شورای وزیران سنتو تهران‌راقصد اسلامبول برای شرکت‌درکنفرانس پیمان اتلانتیك (ناتو) که صبح‌امروز دراسلامبول تشکیل‌شدترك گفتند. هنگام ترك تهران وزیران کشور-های عضو کنفرانس تهران رایکی از «موفق ترین» شورا های وزیران سنتو خواندند .

حرکت فوری

وزیر امور خارجه ترکیه آقای فاتین زورلو اولین وزیر خارجه ای بود که تهران را بمحض خاتمه کنفرانس با عجله ترك کردتاهنگام ورود هرتر و سلوین لویدباسلامبول درمراسم استقبال از آنان حاضر باشد .

درساعت ۱۳ و نیم وزیر خارجه ترکیه به فرودگاه مهرآباد آمد و دسته موزیك دژبان سرود دو کشور را نواخت و سپس آقای زورلو از مقابل گارد احترام عبور کرد و پس‌از خدا حافظی با بدرقه کنندگان سوار هواپیمای شرکت هواپیمائی ترك شد ودر ساعت سیزده وچهل دقیقه هواپیما تهران را به قصد اسلامبول ترك گفت :

حرکت لوید

سلوین لوید وزیر امور خارجه انگلیس در ساعت ۱۴و چهل وپنج دقیقه به فرودگاه آمد و در این هنگام موزیك دژبان سرود دوکشور را نواخت . آنگاه لوید از مقابل گارد احترام عبور نمود وطی نطق مختصری از نتیجه کنفرانس سنتو وهماهنگی اعضای پیمان ابراز خوشوقتی نمود و آنگاه پس‌ازتودیع با مشایعت کنندگان سوارهواپیمای جت مخصوص شد ودر ساعت ۱۵ تهران را به قصد اسلامبول ترك گفت :

حرکت هرتر

ساعت چهار بعد از ظهر دیروز آقای کریستیان هرتر وزیر خارجه امریکا با هواپیمای جت مخصوص ریاست جمهوری این کشور عازم سلامبول شد .

هرتر درفرودگاه طی نطق کوتاهی اظهار داشت :

«یکی دیگر از کنفرانس های شورای‌وزیران‌سنتوبا کمال موفقیت پایان یافته و اینك وقت آن فرا رسیده است که ایران را ترك‌نمائیم در موقع عزیمت‌من میل دارم‌نهایت تشکرات خودرا نسبت به میهمان نوازی پرمهروم‌حبتی که‌اعلیحضرت همایون شاهنشاه و دولت و مردم ایران نسبت‌باینجانب‌و هیئت‌ناظرین کشور های متحد مبذول داشته‌اند ابراز بدارم . برای شخص اینجانب موجب بسی سعادت و مسرت‌است که توانستم از تهرا ن‌دیدن نمایم. ایران راقلبو مرکز سنتونامیده‌اند و این لقب و عنوانی است بسیار بجا و مناسب .

کنفرانسی که هم اکنون پایان پذیرفت باردیگر فرصتی پیش‌آورد که کارهای‌بسیار مفیدی‌بمنظوراجرای هدفهای سنتو انجام گیرد و تبادل نظر صمیمانه میان دوستان بعمل آید . من اشتیاق دارم بار دیگر تاکید نمایم که کشور های متحد امریکا تا چه حد برای کمکهائی که سنتو به تامین امنیت مشترك این منطقه انجام میدهد اهمیت‌قائل است و اینکه امریکا اطمینان دارد که مساعی دلیرانه کشور های‌سنتو بمنظور تضمین دفاع و آسایش‌مردم آنکشور ها کمافی السابق قرین موفقیت خواهد بود . کشور های متحد امریکا قویا حمایت وپشتیبانی خودرا از این مساعی و کوششها ادامه خواهد داد . »

وزیر خارجه امریکا در خاتمه‌با مشایعت کنندگان خدا حافظی‌نمود ودر ساعت چهار بعداز ظهر عازم ترکیه شد .

نمایشگاه بزرك ملی نقاشی وپیکرسازی

دومین بی‌ینال تهران

باهتمام هنرهای زیبای‌کشور
کاخ ابیض
ازاول تابیست‌وهفتم اردیبهشت

ازساعت ۹ تا۱۲صبح و۴ تا۷ بعدازظهر

۱ ـ ۱۵ — آ ـ ۲۲۳۸

«صفر علی»

تا روزشنبه ۱۷ اردیبهشت

درسینما ایران ادامه دارد

آ ـ ۴۵۰۰

جناب آقای پرفسور امامی

چون طریقه اکتشافی شما بنام تونیك ام در بهبود اعصاب اینجانب نهایت حسن اثر را داشته لازم دانستم که مراتب را بکلیه بیماران اعصاب اطلاع دهم و توفیق بیشتر شما را از خدا مسئلت نمایم

آ ـ ۴۰۱۹ — صمد طلوعی

حج های پان آمریکن

مستقیماً از تهران به

پروت رم ـ پاریس نیویورك

پرواز کنید

هم اکنون! ۴ پرواز هفتگی با
ساعت حرکت جدید مناسب بوسیله
کلیپر ★ جت بوئینك قاره پیما

ساعت ۱۰ر۳۰ روزهای شنبه، دوشنبه، چهارشنبه وجمعه بوئینك ۷۰۷قاره پیمای پان‌آمریکن مستقیما ازتهران به بیروت (ورود ساعت ۱۱ر۲۰) ، رم (ورود ۱۴ر۳۰)، پاریس (ورود ۱۷ر۲۵) و نیویورك (۲۱ر۱۵همان‌روز) پرواز میکنند .
فقط پان آمریکن سرویس جت را از تهران به‌بستون، دترویت، شیکاگو ، سیتل،پرتلند، لوس آنجلس وسان فرانسیسکو بشما عرضه میدارد.
... علاوه برآن، ۴ پرواز هفتگی کلیپر جت بدور جهان‌که شهرهای بزرك اروپا ، خاور دور وآمریکا را دربر میگیرد دراختیار شماست.
در هریك از پروازهای کلیپر جت پان‌آمریکن انتخاب درجه یك یادرجه صرفه‌ـ جوئی دراختیار شماست. برای کسب اطلاعات وتهیه‌جا به‌آژانس مسافرتی خود یا پان‌آمریکن‌ـ شرکت هوائی‌که پروازهای بیشتر جت را به‌بیشترنقاط بشما عرضه میکند ـ مراجعه فرمائید.

★ نام ثبت‌شده

PAN AM

پان آمریکن
مجرب‌ترین شرکت
هواپیمائی جهان

برای واردکنندگان‌وصادر کنندگان بمعنی پرواز بیشتر کلیپر جت باری ازتهران‌وبتهران‌میباشد

چهارراه کالج خیابان حافظ
تلفن ۶۵۹۹۱

از شهرستانها اطلاع میدهند

لرستان بر روی دریائی از نفت قرار دارد

درمناطق مختلف این استان چشمه‌های متعدد نفت موجود است

خبرنگار ما در خرم آباد گزارش میدهد گفتگو هائی که بر سر کشف نفت در آدران کرج بمیان آمده بود گرچه به نتیجه ای نرسید ولی موجب حیرت اهالی لرستان گردید همه از یکدیگر سئوال می کنند که اگر کشف چشمه نفت تا باین حد اهمیت دارد چرا به چشمه های نفت منطقه لرستان اهمیت داده نمی شود ؟ در لرستان چشمه های نفت بحدوفور وجود دارد . در قریه رباط واقع در سه فرسنگی شمال خرم آباد . در منطقه سرطرهان ، در ده سفیدهمه جا چشمه های نفت به چشم می خورد . در نزدیکی ملاوی تا چندی پیش چشمه نفت بسیار بزرگی بود که اهالی نفت آن را که خام بود می بردند و پس‌از آنکه در حلب های بزرك آنرا می‌پختند و آماده می کردند بمصرف می رساند .

اغلب برای سر گرمی به کنار چشمه نفت‌می رفتند و کبریت مشتعل رادر نزدیکی زمین اطراف این چشمه نفت می گرفتند و ناگهان شعله کبریت‌زبانه می کشید وخاموش می گردید در کنار این چشمه زمینی بشعاع چندین صد متر سیاه بود ولی‌هم اکنون روی این چشمه سبزه روئیده است و آثاری از نفت دیده نمی شود . در مناطق دیگر این استان چشمه های متعدد نفت وجود دارد که تاکنون کوچکترین اقدامی برای استخراج ویا حتی بازدید آنها بعمل نیامده است در صورتی که می توان گفت لرستان بر روی دریائی از نفت قرار دارد .

دویست تن گندم وچهل تن جو

کسر موجودی انبار غله رضائیه میباشد

ازچندی قبل شایع بود که‌انبار غله شهرستان رضائیه کسر موجودی دارد واین کسری قابل توجه می‌باشد . طی رسیدگیهائی که‌ازطرف مقامات مربوطه بااعزام بازرسی ونماینده بعمل‌آمد معلوم گردید که‌از مقدار موجودی گندم وجوانبار غله این‌شهرستان دویست تن گندم وچهل‌تن جو کسر انبار می‌باشد .جریان ازطرف مدیر کل انحصارات آذربایجان غربی تحت تعقیب قرار گرفت واز انباردار غله فعلا بازجوئی میشود تامعلوم گردد که کسر موجودی انبار غله بچه مصرف رسیده است باینوسیله شاید خساراتی که‌دراینمورد متوجه اداره غله آذربایجان غربی شده است وصول‌شودهنوز دراین باره ازطرف انبار دارغله هیچگونه‌توضیحی داده نشده‌است .

انتصابات در شهرستانها

رشت ـ آقای‌منوچهر پرتوی ، رئیس دبیرستان شاهپور .
آباده ـ آقای دکتر نیکزاده سرپرست بهداری .

تهیه مقدمات

بنا بگزارش خبرنگار ما درخمین چند روز قبل جلسه هیئت موسس جمعیت شیر و خورشید سرخ‌خمین باشرکت سی وپنجنفراز نیکوکاران و آقای ابوقداره فرماندار این شهرستان تشکیل گردید .

در این جلسه راجع به تهیه‌محل وانتخاب اعضای‌هیئت مدیره جمعیت تصمیماتی گرفته شد وهر یك از نیکو کاران نیز مبلغ پانصد ریال برای هزینه های لازم به آقای فرماندار پرداخت نمودند .

باین ترتیب مقدمات تشکیل جمعیت شیر و خورشید سرخ در شهرستان خمین فراهم گردید .

از : حسام منصوری

در قلب کوهستانهای بختیاری

چگونه موفق بدیدار عجیب‌ترین زن شدم

ـ۹ـ

مشخصات زن‌ریش‌دار

ضمن این گفتگوها من‌بصورت شیخ بیگم جان دقیق شدم تاجزئیات قیافه عجیب ودرعین حال مهیب اورا بخاطر بسپارم .شیخ‌بیگم جان صورتی درشت استخوانی داشت چشمهای‌درشت اوباابروان پهن وسیاهش قبل از هرچیز درصورت وی بچشم میخورد ودرشتی چشمها وپرپشتی ابروانش ابهتی بقیافه‌او می‌بخشید . درپای چشم چپ زن ریش دار جای زخم عمیقی که‌اصلاح شده‌بود دیده میشد واین زخم منکر بود که‌قیافه اورا رعب آور نشان میداد .

اما ریش و سبیل شیخ بیگم‌جان . . .

من با آنکه قیافه شیخ بیگم جان رادرمقابل خودمیدیدم معهذا نمیتوانستم باورکنم که‌زنی‌مانند مردهااینچنین ریش وسبیلی داشته‌باشد شاید اگرشیخ بیگم جان ریش و سبیل خودرا اصلاح نمیکرد بلندی موی ریش اورا بدرازای گیسوانش تاکمرش میرسد .

ولی معلوم بود که‌شیخ بیگم جان ریش‌های‌جوگندمی خودرا مرتبااصلاح میکند ودر گفتگوهای بعدی هم خودش باینموضوع اشاره کرد .رویهمرفته از قیافه واندام واستخوان بندی بدن و طرز صحبت وی چنین برمیاید که‌در جوانی زن رشیدی بوده‌است .

شیخ بیگم جان زن ریش دار دستش را بسوی آسمان بلند کرد و در حق من دعا نمود

باالاخره پس‌از صحبت‌های‌زیاد عصبانیت اولیه شیخ بیگم جان فرو نشست وحاضر شدکه به‌سؤالات‌ماجواب دهدولی‌درموردعکسبرداری‌ازاو بسختی‌توانستیم رضایت ویرا جلب کنیم .زیرا بمجرداینکه می‌گفتیم اجازه بده ازشما عکسبرداری کنیم فورا قیافه‌اش راکه‌مهیب بود درهم میکشید ومهیب‌تر میکرد ومیگفت : «چه‌خیال داری می‌خوی ببریم ترون !؟» سرانجام باو گفتم که ما برای دیدن شما آمده‌ایم ومیخواهیم مارا «پرپین »کنی یعنی درحق ما دعا کنی . . . !

باشنیدن این‌جمله قیافه‌اش ازهم بازشد ودستش رادراز کردوبه‌لهجه محلی گفت :

نیازش‌رابده‌تاشمارا« پرپین» کنم ،گفتم ،حاضریم ،هرچه بخواهی‌میدهیم.

بااین جواب ماشیخ بیگم جان حاضر شد که‌ازاو عکسبرداری شود .

ضمن اینکه آقای باقرزاده عکاس اکیپ‌ما درحالات مختلف از شیخ بیگم جان عکسبرداری میکرد ما سئوالات خودرا ازوی شروع کردیم .اززن ریش‌دار سئوال کردم ،چند سال‌داری ؟به‌لهجه محلی گفت،صدسالمومه!

یعنی یکصد سال‌دارم .

باتوجه باینکه واقعا شیخ‌بیگم جان زنی شاداب و بشاش وزنده دل وبذله گو وخنده رو ودرعین حال خشن بودواستخوان بندی بدن اودرشت وبنیه اوقوی بود بنظر میرسید که‌بیش‌از یکصد سال داشته‌باشد ولی‌افراد ایل بختیاری میگفتند که‌سن شیخ بیگم جان بیکصد سال نمیرسد .

ازاو پرسیدم ، اسم شوهرت چیست ؟به‌لهجه محلی گفت ،فعلاشوهرم آقامراد است . سئوال کردم آقامراد اولین شوهر شمااست؟گفت،قبل‌ازآقامراد به‌یکنفر بنام رضاسعید شوهر کردم و بعداز مدتی ازاو طلاق گرفتم .

شیخ بیگم جان باگفتن این جمله‌بیاد خاطرات‌جوانی‌خودافتادو گفت :

من در جوانی خواستگار های‌زیادی داشتم ولی‌خودم شوهر قبول نمیکردم پرسیدم چرا حاضر نبودی درجوانی شوهر کنی ؟ گفت :رشادت و غرور من اجازه نمیداد که تحت تسلط مردها درآیم .خودم رابالاتراز مردها میدانستم من درجوانی ازمردان قویهیکل ایل هم زورمندتر بودم همه‌ازمن حساب میبردند و کسی‌نبود که‌بتواند درمقابل من‌مقاومت کند.ولی چون‌آقامراد پسر عمویم‌از سرمن دست برنمیداشت بالاخره بعداز طلاق گرفتن از رضا سعید به آقا مرادشوهر کردم .

شیخ‌بیگم جان با آن صدای خشن و دو رگه خود افزود که چون پس‌از شوهر کردن به آقا مراد صاحب اولادی نشدم و آقا مراد هم دلش برای بچه «لك» زده بود باین جهت خودم دو زن دیگر برای او گرفتم . آقا مراد از این دوزن پنج پسر دارد که دو پسر او حالا زن گرفته‌اند و بچه‌دار شده‌اند .

زن ریش دار در حالیکه از لحن صدایش غرور و رشادت آشکار بود گفت زنهائی هم که برای آقا مراد گرفتم مثل خودم رشید بودند زن دوم آقا مراد بنام «بسمان» در سال غارتی « بعدا پس‌از تحقیقات فهمیدیم که سال غارتی سال ۱۳۲۲ می باشد » در برابر غارتگران محلی آنقدر استقامت کرد که او را با یك پسر هجده‌ساله‌اش بگلوله بستند و کشتند .شیخ بیگم جان باز هم میخواست در این باره روده درازی کند که ناگهان وسط حرفش دویدم و گفتم : راستی ، شیخ بیگم جان شما برای آقا مراد چکار میکنی ؟باشنیدن این سئوال من‌بلافاصله حالت عجیبی باو دست داد و با صدای دو رگه و قیافه رعب انگیز با حرکات سرو دست گفت : چه میکنم :

دلم میخواست تو در موقع جوانی من اینجا بودی تابه‌بینم جرات آنرا داشتی که با من روبرو شوی ؟ من با قدرت و قوتی که داشتم برای آقا مراد شوهرم همه کار میکردم .

واقعا راست میگفت با اینکه این زن عجیب‌و کریه المنظر پیر شده بود معهذا صلابت و ابهت او بحدی بود که کلیه افراد ایل بختیاری و چادر نشینان دهکده سوسن از کوچك و بزرك از او حساب می‌بردند و حتی بخود اجازه نمیدادند که در مقابل اوبنشینندو یا بلند صحبت کنند شیخ بیگم جان پس‌از آن عصبانیت اولیه که‌از شنیدن سئوال من باو دست داده بود بر سر مهر آمد و رو بمن کرد و گفت :کر ، «یعنی پسرم» میخواهی از دوره جوانی خودم بهت بگوم «یعنی برایت تعریف کنم » ؟ آنوقت آهی کشیدو گفت

ناتمام

هجوم موشهای صحرائی بمزارع

کشاورزان گربه‌های آبادان‌را بقراءخود بردند

چند روز قبل هزاران موش درشت‌صحرائی که‌گفته میشد از مزارع کشور همسایه آمده‌اند باغات وکشتزار های کشاورزان قراء شلجمه ، معاویه ، صلبوخ‌ومنیوحی از توابع آبادان را مورد حمله قرار دادند و بیرحمانه مشغول ازبین بردن محصول کشاورزی و سردرخت های باغات کشاورزان شدند .

خبرنگار ما اضافه میکند که هجوم موش صحرائی بمزارع کشاورزی حومه آبادان سابقه‌دارد و هر چند سال یکبار هزاران موش صحرائی مزارع کشاورزی زارعین قراء تابعهٔ این شهرستان را مورد تهاجم قرار میدهند .

امسال با هجوم موشهای صحرائی بمزارع ، کشاورزان وباغداران تدبیری اندیشیدند و تعداد زیادی گربه از آبادان بقراء خود بردندودر مزارع کشاورزی رها کردند .

چون تعداد گربه های آبادان برای ازبین بردن موشهای صحرائی کفاف نمیداد باینجهت کشاورزان بسراغ گربه های دزفول و شوشتر رفتند .

ضمنا با خرید مقدار زیادی داروی مرك موش از هجوم بیشتر این آفت جلوگیری نمودند .

خلاصهٔ اخبار اصفهان

اصفهان ـ آقای احمدی پیشکار دارائی‌استان اصفهان گفت: بزودی‌ممیزی املاك‌مزروعی این استان تجدید میگردد .

زواره ـ با بکار افتادن موتور جدید برق زواره ، نیروی برق این شهر تقویت شد .

اصفهان ـ نرخ گوشت در اصفهان از چارکی ۴۸ ریال به چارکی ۴۰ریال تنزل یافت .

اردستان ـ از محل صدی ده‌سهم بهداری ازدرآمدشهرداری‌مقداری‌وسایل جراحی‌برای بیمارستان اردستان خریداری شد .

والاحضرت شمس بربالین یکی‌از مجروحین زلزله لار

بیمارستان نمازی برای نجات ومعالجه مجروحین کوشش زیادی مبذول میدارد

بطوری که قبلا باستحضار خوانندگان عزیز رسید والاحضرت شاهدخت شمس پهلوی در مسافرت به لار وباز دید از مناطق زلزله زده آن شهر هنگام توقف در شیراز به بیمارستان نمازی رفتند واز مجروحین حادثه دلخراش زلزله لار که دراین بیمارستان بستری هستند عیادت ودلجوئی نمودند . عکس بالا والاحضرت شمس را هنگام عیادت یکی از زنان مجروح زلزله لار در بیمارستان نمازی نشان میدهد. دراین عکس آقایان پهلبدهمسر والاحضرت وآقای دکتر مهرا رئیس بیمارستان نمازی دیده می شوند . بیمارستان نمازی برای نجات مجروحین‌لار و معالجه مصدومین کوشش و مجاهدت زیادی مبذول میدارد و آقای دکتر مهرا رئیس بیمارستان نمازی از زمانی که مجروحین زلزله دراین بیمارستان بستری شده‌اندتمام‌هم خودرا مصروف معالجه ودرمان مصدومین و مجروحین زلزله لار نموده است .

از همین حالا ...

خبرنگار ما در بندر پهلوی گزارش میدهد کم‌کم فصل گرمافرامیرسد واز هم اکنون صاحبان پلاژ های کنار دریا و عموم اهالی بندرپهلوی متوجه فرا رسیدن فصل تابستان شده اند وامیدوارند که مقامات مسئول برای حفظ جان افرادیکه بکنار دریا می‌آیند ا زهمین حالا پیش بینی های لازم را بنمایند.سال گذشته کمیته نجات غریق دربندر پهلوی تشکیل گردید ولی بعلت عدم بودجه از شناگران قابل‌استفاده نشد ودر نتیجه عده ای در دریاغرق شدند خوب است درسال جاری از هم‌اکنون برای استخدام شناگران قابل جهت تشکیل کمیته نجات غریق اقدام شود تا صحنه های تراژدی سالهای گذشته تکرارنشود وجان عده ای بهدر نرود .

دزد و کاهدان

شنیده بودم که می گویند (دزد ناشی بکاهدان میزند) منهم به‌خیال خود زرنگی کردم ومبلغ ۴۳ هزار ریال وجه نقدی که‌داشتم درانبار کاه‌منزلم‌مخفی‌کردم واطمینان داشتم که نقدینه‌ام در محلی مطمئنتر ازبانك همیشه موجود است ولی امروز که به سراغ نقدینه‌ام رفتم اثری از آن نیافتم...

اسماعیل درحالیکه تمنی و التماس‌میکرد برئیس‌شهربانی خوی میگفت شما رابه خدا به قریه «ربط» بیائید وسارق‌پولم راکه هستونیست‌مرا از انبار کاه ربوده پیدا کنید.

۴۶۴۸

شماره تلفن دفتر نمایندگی اطلاعات درمشهد میباشد

برای انجام هرگونه امور مطبوعاتی مربوط به‌نشریات‌مؤسسه اطلاعات میتوانید ازساعت ۸صبح تا ۸شب بدفتر نمایندگی اطلاعات مراجعه نموده ویا باشماره تلفن بالا مذاکره‌فرمائید

آتش‌سوزی مهیبی که دربندرپهلوی رخ داد

از تمام وسائل زندگی یك کارمند فقط یکدست کت وشلوار باقیمانده است

یك گرمابه ، دوخانه و چهار مغازه طعمهٔ آتش گردید

قبلا اطلاع داده شد که طی‌آتش سوزی مهیبی که در خیابان سپه بندرپهلوی‌اتفاق‌افتاد یك‌گرمابه،دوخانه و چهار مغازه طعمه حریق گردیدو خسارات زیادی وارد آمد . این آتش سوزی در ساعت یك و نیم بعداز نیمه شب از گرمابه‌ایکه در خیابان سپه این شهرستان می‌باشد شروع گردید و بلافاصله‌دامنه آن توسعه یافت جریان بمامورین آتش نشانیهای شهرداری ، شیلات ، گمرك و نیروی دریائی اطلاع داده شدو با فعالیت مامورین مزبور از توسعه بیشتر این حریق جلوگیری بعمل آمد . خسارات این آتش ـ سوزی در حدود پنج میلیون ریال برآورد شده و بجز ساختمان گرمابه بقیه ساختمان هائی که طعمه‌حریق گردیده بیمه بوده است . یکی از صاحبان مغازه هائی که طعمه آتش شده دو ساعت پس‌از خاموش شدن حریق خسارات خودرا از بانك بیمه بازرگانان دریافت داشت در این جریان آقای کاس هائی که‌کارمند یکی از دوایر دولتی‌بندر پهلوی می باشد زیان هنگفتی دیده واز تمام وسایل زندگی فقط یکدست کت و شلوار برای او باقیمانده است . هم اکنون از طرف مقامات مربوطه جریان تحت تعقیب است تا علت حریق معلوم شود .

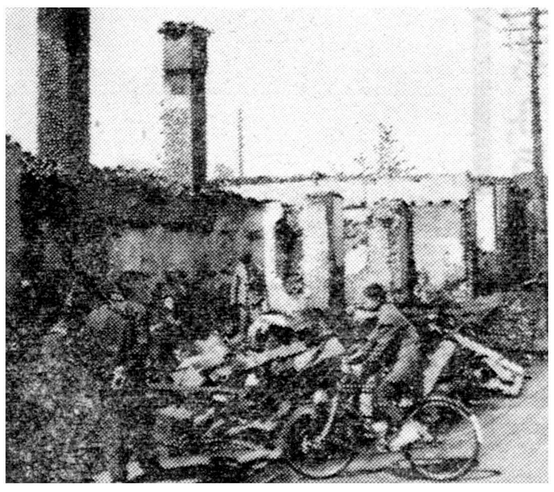

درعکس بالا منظره‌ای از ساختمانهائی که طعمهٔ حریق گردیده پس‌از خاموش کردن آتش دیده میشود

خلاصه اخبار خوزستان

اهواز :عملیات خشکانیدن یکی از مرداب های شهر اهواز پایان یافت وبنا باظهار استاندار در زمین مرداب باغ‌و مدرسه ایجاد خواهد شد .

بندردیلم: از طرف شیرو خورشید سرخ مقدار ۱۷۵۰ کیلو آرد ، هفتصد کیلو برنج ، ۲۶۲ کیلو قند ، ۳۵ کیلو چای و ۱۷۵۰ بسته خرمابین مستمندان بندر دیلم توزیع می شود .

بندرمعشور: اهالی بندر معشور بر ضد بیماری های کزاز ، دیفتری ، آبله ، حصبه و سیاه سرفه مایه کوبی می شوند .

در تعقیب آمبولانس

چند روز قبل شخصی به کلانتری شهر ری اطلاع داد اتومبیل آمبولانسی که شماره آن معلوم نبود شخص نیمه جانی را در کنارجاده شهرری گذاشت‌وبحرکت خود ادامه داد و بمقصد نا معلومی رفت .

مامورین کلانتری شهر ری به محل رفتندتا جنازه نیمه جان‌شخص مزبور را به بیمارستان منتقل کنند ولی شخص مجهول الهویه در راه بیمارستان جانسپرد .

فعلا مامورین‌در تعقیب آمبولانس متواری میباشند .

روزیکه ساختمان پست‌وتلگراف همدان افتتاح شد

وزیر پست‌وتلگراف وعده‌داد بزودی تلفن خودکار دراین شهرستان تاسیس میشود

قبلا اطلاع داده شد که آقای مهندس اشراقی وزیرپست‌وتلگراف وتلفن جهت افتتاح ساختمان اداره پست و تلگراف و تلفن همدان با هواپیما به آن شهرستان عزیمت کرد اینك خبرنگار ما در همدان گزارش میدهد آقای وزیر پست‌و تلگراف باتفاق آقای «والد برونر» وزیر ارتباطات اطریش و دکتر «بورش» وزیر مختار اطریش در ایران با هواپیما بهمدان وارد شد هنگامیکه هواپیمای حامل وزیر پست و تلگراف وهمراهان بزمین نشست ابتدا دوشیزه ای خردسال‌و سپس شهردار همدان خیر مقدم گفت آنگاه آقای مهندس اشراقی ضمن بیاناتی اظهار داشت خوشوقتم که برای افتتاح ساختمان جدید پستل بهمدان آمده ام وامیدوارم‌در خرداد ماه سال جاری هم برای‌زدن اولین کلنك ساختمان تلفن‌خودکار باین شهرستان بیایم بعد از آن روسای دوایر دولتی بوسیله‌فرماندار معرفی شدندووزیر پست و تلگراف وهمراهان بصوب شهر حرکت کردند .

در محل ساختمان اداره پست‌و تلگراف آقای مهندس‌محمدی‌رئیس پست و تلگراف وتلفن همدان گزارش ساختمان را باستحضار رسانید وسپس آقای‌مهندس‌اشراقی از آقای «والد برونر»وزیرارتباطات اطریش تقاضا کرد که با قطع‌نوار سه رنك بنام شاهنشاه ساختمان اداره پست و تلگراف و تلفن این شهرستان را افتتاح نماید . باافتتاح ساختمان مزبور و بازدید قسمتهای مختلف آن، آرامگاه های بوعلی ، استر و مردخای و بابا طاهر و همچنین محل ساختمان‌تلفن‌خودکار مورد بازدید قرار گرفت . آنگاه بنا بدعوت آقای بهرام شاهرخ‌مدیر عامل سد شهناز همدان آقایان وزیر پست و تلگراف و وزیر ارتباطات اطریش وزیر مختار آن کشور در ایران ناهار را در محل سد و چای را در هتل بوعلی صرف کردند در این جریان دو قاب‌عکس مزین بتمثال اعلیحضرت همایونی و دو عدد میز کوچك نفیس کاردستی که از طرف کارمندان‌پست‌وتلگراف وتلفن همدان تهیه شده بود بوسیله فرماندار این شهرستان به آقایان وزیر پست و تلگراف ایران ووزیر ارتباطات اطریش اهداء شد درمحل سد شهناز نیز یك قاب تمثال مزین به تمثال شاهنشاه از طرف کارگران سد به وزیر پست‌و ارتباطات‌اطریش تقدیم گردید .

پایان دومین دورهٔ کلاس کارآموزی ورزش

بطوری که خبرنگار ما در مشهد گزارش‌میدهد چند روز قبل دومین دوره کلاس کار آموزی ورزش آموزگاران مدارس مشهد که با شرکت‌یکصدو ده نفر از بانوان و آقایان آموزگاران مدارس این شهرستان تشکیل شده بود پایان یافت‌این کلاس زیر نظر اداره تربیت بدنی خراسان جهت بالا بردن سطح معلومات واطلاعات ورزشی‌آموزگاران برای حسن اجرای برنامه های ورزشی تشکیل گردیده بود و قرار است این چنین کلاس‌هائی برای کلیه آموزگاران مدارس دائر شود سومین دوره کلاس کار آموزی ورزش آموزگاران‌مدارس شهرستان مشهد طی هفته آینده در سالن دبستان حبیب این شهرستان تشکیل می گردد درعکس بالا شرکت کنندگان در دومین دوره کلاس کارآموزی ورزش آموزگاران مدارس مشهد دیده‌می شوند .

معرفی اعضای جدید فدراسیون دوچرخه‌سواری کشور

کاپ علا ودیگر جوایز قهرمانان دوچرخه‌سواری بوسیله تیمسار دفتری رئیس سازمان تندرستی بقهرمانان اهداء شد

ساعت دوازده و نیم دیروز آقای سروان صادقی کفیل فدراسیون دوچرخه سواری باتفاق اعضای جدید فدراسیون مرکب از آقایان سروان فتح‌الله شیروانی دبیر و سروان علیرضا شاکری خزانه‌دار و نعمتی رئیس کمیته فنی و چهار نفر از قهرمانان مسابقه کاپ علا مرکب از آقایان ماشاءالله امین سرور ، اکبر پوده ـ علی اصغر چیذری ، حسین عابدی در دفتر کار تیمسار سر لشگر دفتری رئیس سازمان تندرستی جوانان و تربیت بدنی ایران حضور یافتند .

ابتدا گزارش مختصری بوسیله کفیل فدراسیون از حسن انجام مسابقه کاپ علا که بمسافت ۸۰ کیلومتر انجام شده بیان نمود آنگاه تیمسار دفتری ضمن بیانات خود از کوشش و فعالیت فدراسیون اظهار رضایت نمود و آنگاه جوایز قهرمانان بوسیله مشارالیه اهداء شد ماشاءالله امین سرور برنده کاپ علا ودوحلقه لاستیک‌شده واز طرف فدراسیون به نفرات دوم تا چهارم نیز لاستیک ـ قمقمه ـ تلمبه مخصوص دوچرخه اهداء شد

عکس بالا رئیس سازمان تندرستی را باتفاق کفیل فدراسیون واعضای جدید و همچنین قهرمانان نشان میدهد

کمیته پخش مطبوعات بین‌المللی

کمیته بین المللی مدیران فروش وپخش روزنامه ها و مطبوعات بین المللی درین هفته مجمع سالیانه خودرا درشهر «بارسلون» «اسپانی» تشکیل میدهد .

آقای حسن عرب مدیر بنگاه مطبوعاتی فرج‌الله بعنوان مدیرپخش مطبوعات بین المللی در ایران در این جمع شرکت خواهند جست و بهمین منظور بقصد اسپانی حرکت کرد .

مجلس جشن بافتخار رئیس باشگاه تاج

امروز از باشگاه ورزشی تاج اطلاع حاصل شد که روز گذشته در شهر بالتیمورامریکا مجلس جشنی از طرف باب‌هوفمن بافتخار آقای سرهنگ خسروانی رئیس سازمان های تاج کشور برپا شده است .

در این مجلس از رئیس باشگاه تاج قدردانی گردید و نامبرده نیز ضمن نطق خود تاریخچه مختصری از ورزش ایران و پیشرفت های قهرمانان باشگاه را بیان نمود .

وزیر پست و تلگراف اطریش در باشگاه جعفری

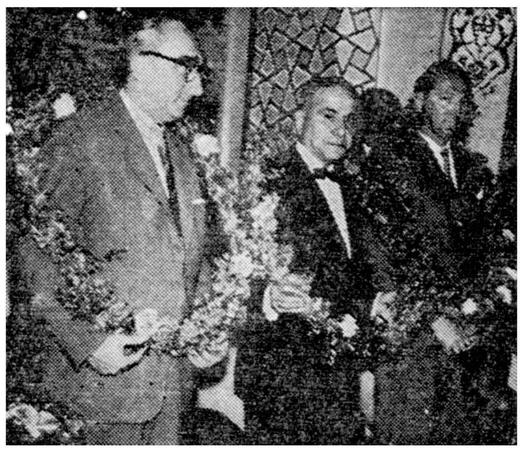

ساعت هفت بعد از ظهر روز جمعه نهم اردیبهشت ماه مجلس جشنی بافتخار دکتر مهندس وایلد برونر وزیر پست و تلگراف اطریش در باشگاه جعفری بر پا گردیده بود ، آقای مهندس اشراقی و جمعی از شخصیت های وزارت پست و تلگراف نیز در این‌شب حضور داشتند .

در خاتمه این جشن آقای شعبان جعفری رئیس باشگاه دو عدد پشقاب مزین بتمثال شاهانه را از طرف باشگاه به آقایان وزیر پست و تلگراف اطریش ووزیر مختار اطریش اهداء نمود .

«چراغ‌گاز» درجامعه باربد

دهمین برنامه انجمن دوستداران تآتر پریشب با حضور عده ای از هنر شناسان و دوستداران جامعه باربد برگزار شد و سپس «چراغ‌گاز» اثر پاتریك هامیلتون بکارگردانی آقای جعفری بمعرض نمایش گذاشته شده مهارت هنرمندان در اجرای این نمایش مورد توجه قرار گرفت .

معرفی هنرمندان

برندگان جوایز بی‌ینال تهران

امروز پنج تن دیگر از برندگان جوایز ممتاز بی‌ینال تهران را بشما معرفی میکنیم .

این پنج نفر عبارتند از آقایان حسین کاظمی و بیژن صفاری برنده مدال طلا ـ ناصر اویسی و بهروز گلزاری برنده دوبورس تحصیلی ورضا بانکینر برنده جایزه ده‌هزار ریالی هنرهای زیبا.

حسین کاظمی

آقای حسین کاظمی در سال ۱۳۲۴ دانشکده هنرهای زیبای تهران را بپایان رساندودر مدت سه سال دوازده نمایشگاه از آثار خود را در تهران تشکیل داد .

وی در سال ۱۳۳۰ سفری بفرانسه نمود و در دانشکده هنرهای زیبای پاریس بتکمیل هنر خویش پرداخت.

کاظمی در سال ۱۳۳۸ به ایران بازگشت .

این هنرمند چندی قبل درنمایشگاه نقاشان مقیم فرانسه که از طرف دولت فرانسه در «پتی‌پاله» تشکیل گردید شرکت کرد و بین دویست تن از نقاشان خارجی برنده جایزه اول شد.

کاظمی در بازگشت از سفر از طرف هنرهای زیبای کشور بسمت ریاست هنرستان های‌هنرهای زیبای آذربایجان شرقی منصوب شد .

بیژن صفاری

آقای بیژن صفاری هنرمند جوان در سال ۱۳۱۲ در تهران متولد شدو فن خاص وی نقاشی است و تحصیلات خود را در مدرسه آرشیتکت پاریس به پایان رسانیده و مهندس معماری است .

وی چندی نیز در دانشکده بوزار مشغول تحصیل بود و موفقیت هائی نصیبش شده‌است .

صفاری در فرانسه مدت چند ماه نزددونقاش بزرك «آندره‌لوت» و«سووریی» نیز کار کرده است

آثار وی در بی‌ینال تهران جلب توجه هنرشناسان را نموده و آینده درخشانی برای وی پیش‌بینی میشود.

بهروز گلزاری

آقای بهروز گلزاری سی‌سال پیش در جلفای آذربایجان بدنیا آمد و تحصیلات ابتدائی و متوسطه را در تبریز به پایان رساند سپس به‌تهران آمد ووارد دانشکده هنرهای زیباشد.

در سال ۱۳۳۵ تحصیلات وی به پایان رسیداز آن‌پس چندین نمایشگاه در تهران تشکیل داد که مورد توجه قرار گرفت .

گلزاری از هنرمندانی است که برای رسیدن بمنظور خود تلاش بسیار میکند و اغلب آثار خود را در معابرو مجامع پدید می‌آورد .

ناصر اویسی

آقای ناصر اویسی در سال ۱۳۱۳ در تهران متولد شده و لیسانسیه‌علوم سیاسی می‌باشد .

فن خاص آقای اویسی نقاشی‌است وتاکنون تابلو های بسیاری کشیده است ودر چندین‌نمایشگاه داخلی و خارجی شرکت کرده است .

وی در سال ۱۳۳۵ در نمایشگاه نقاشان تهران شرکت کرد و برنده اول شد .

ضمنا آثار وی در نمایشگاه های ونیز ،بروکسل وبی‌ینال‌پاریس به‌معرض قضاوت گذاشته شده و موفقیت هائی نصیب وی شده‌است .

رضا بانکیز

آقای بانکینر یکی از برندگان جایزه ده‌هزار ریالی بی ینال تهران‌از هنرمندان جوانیست که تاکنون در هیچ نمایشگاه شرکت نداشته است.

وی اینك در سال دوم هنرستان هنرهای زیبای پسران تحصیل میکند وهنرآموز ساده ای‌میباشد . شرکت دربی‌ینال‌تهران‌وبرنده شدن‌وی یکی از بزرگترین اتفاقات زندگی رضا بانکینر بشمار میرود .

بانکینر علاوه بر نقاشی حکاکی‌نیز میکند .

دفاع از رساله دکترا

بعداز ظهر دیروز جلسه دفاع از رساله آقای دکتر محمدمشیریان در تالار دانشکده حقوق تشکیل گردید . هیئت داوران پس از استماع مدافعات آقای محمدمشیریان رساله وی را بادرجه خوب تصویب کرد . عنوان رساله «حق مولف و حقوق تطبیقی آن» می باشد .

بررسی تاریخ روابط ایران و شوروی

ادعای دوستی شوروی باملت ایران دروغ است

دولت شوروی بادروغ‌پراکنی امور بین‌المللی و افکار مردم جهان را مختل و مشوب میسازد

سخنگویان رادیو مسکو که از تهدید مردم ایران با سلاح‌موشکی و بمب اتمی نتیجه‌ای نگرفتند اخیرا ادعا کرده‌اند که با ملت ایران می خواهند دوست باشند ولی ما که تاریخ‌روابط‌ایران وشوروی راورق‌می زنیم هر روز پرده دیگری از روی سیاست جابرانه و استعماری امپریالیزم مسکو برمیداریم . مابدنیا و مردم دنیا نشان میدهیم که‌رفتار دولت اتحاد جماهیر شوروی سوسیالیستی نسبت به ملت ایران از رفتار هر دولت استعمارگر و شقی و بیرحمی بدتر بوده است . این ما نیستیم که‌کوس‌رسوائی این‌سیاست ظالمانه شوروی را برسر بازار جهان میزنیم این تاریخ است که ورق می خورد و فجایع سیستم استعماری شوروی را بازگو میکند

در ماههای بهمن و اسفند سال ۱۳۲۴ بعداز آنکه اشرار و آدمکش های دست نشانده شوروی بزور سلاحهای روسی ظاهرا بر آذربایجان مسلط شدند شکایت دولت ایران درمجمع عمومی سازمان ملل متحد طرح‌شد. درست در همین وقت شوروی بخیال خود که آذربایجان را تمام شده می دانست حاضر بمذاکرات باصطلاح دوستانه با ایران شد .

در شورای امنیت و محافل سازمان ملل متحد مدعی بودند که چون دولت شوروی حاضر بمذاکره مستقیم و دوستانه با ایران شده شکایت دولت ایران و طرح آن موضوع ندارد و آنها از طریق مذاکرات دوستانه میتوانند اختلافات رااز میان بردارند و ضمنا گفته میشد که‌دولت شوروی در موعد مقرر قشون خودرا از ایران بیرون می برد و خاك ایران را مطابق پیمان سه جانبه تخلیه خواهد کرد ...

اما نیویورك کجا و ایران کجا ؟ و نماینده مثلا استرالیا یا سوئد و یا مکزیك چطور میتوانست باور کند که آقای گرومیکو رئیس هیئت نمایندگی دولت‌اتحاد جماهیرشوروی سوسیالیستی دروغ میگوید ؟ ولکن حقیقت واقع این بود که دروغ می گفت هم‌اوو هم‌دولت متبوعه‌گرومیکو همه‌شان دروغ میگفتند چنانکه امروز هم دروغ میگویند و دروغ میراکنند وبا دروغ پراکنی های خود تمام امور بین المللی و افکار مردم جهان را مختل و مشوب ساخته‌اند .

این مذاکرات دوستانه و مستقیم و حل اختلافات بطرق مسالمت آمیز چنین بود که نخست وزیر ایران را برای مذاکره بمسکو دعوت کرده بودند .

اما اول باین گزارش محرمانه و رسمی وزارت کشور که در تاریخ سیزدهم اسفند ۱۳۲۴ بوزارت خارجه فرستاده شده‌توجه کنید این‌درست درتاریخی است که مطابق قول وقرار بین المللی نباید حتی یك سربازاز دولت اتحاد جماهیر شوروی در خاك ایران متوقف باشد . در گزارش مزبور بوزارت‌امور خارجه نوشته‌شده است اخیرا عده‌ای از شورویها به گرمسار وارد و بفعالیت احزاب‌داخله در آن نواحی افزودند واز مسافرت اشخاصی که مورد نظر خصوصی‌آنان است جلوگیری میکنند ... گزارش دیگر می نویسد فرماندار زاهدان‌در تلگراف رمزی که‌مخابره کرده‌اطلاع میدهد عده‌ای مجهول‌الهویه وارد و کنسول شوروی به آنها اسلحه می دهد ... .

گزارش دیگر بوزارت امور خارجه بانامه محرمانه مورخ ۲۴ر۱۱ر۲۴می نویسد یکی‌از مباشرین کرج بنام احمد انصاری اظهار کرده است که روز هفتم بهمن یکنفر افسر باتفاق چهار نفر سرباز شوروی‌در رستم‌آباد که نزدیك کارخانه ذوب آهن‌واقع شده خواستند وارد قلعه شوند کدخدای‌قلعه از ورودآنها جلوگیری کردو اظهار داشت هرگاه وارد شوید زن و بچه مردم از شما ها می ترسند آن افسر شوروی میگوید ما با دو نفر از بزرگان این قلعه کار داریم و میخواهیم به آنها اسلحه بدهیم که وقتی دمکراتها باینجا وارد شدند باآنهاهمکاری کرده ازعملیات مخالفین دمکراتها جلوگیری کنند و چنانچه پس‌از دادن اسلحه‌برخلاف دستورات ما رفتار نمایند متمردین‌را به سزایشان خواهیم رساند تا آخر این هفته قرار است از طرف شورویها بین آنها اسلحه تقسیم‌شود اینهاست شمه‌ای از عملیات مقامات شوروی در ایران بهنگام مذاکرات مستقیم و باصطلاح دوستانه برای‌حل اختلافات فیمابین ولی کدام اختلاف؟ ما اساسا اختلافی‌با شورویهانداشتیم ما همینقدر میخواستیم‌که دولت‌اتحاد جماهیر شوروی سوسیالیستی به تعهدات بین المللی خود عمل کند. خود او بود که قرار داد های خودرا زیر پا گذاشت و حوادث فجیع و وحشتناك آذربایجان را بوجود آورد و اسم آن را اختلاف گذاشت وبرای مذاکرات مستقیم باصطلاح دوستانه پی‌درپی منت ابوابجمع ملت ایران‌می کرد که ابوالهول استعمار حاضر بمذاکرات مستقیم و دوستانه شده است ...

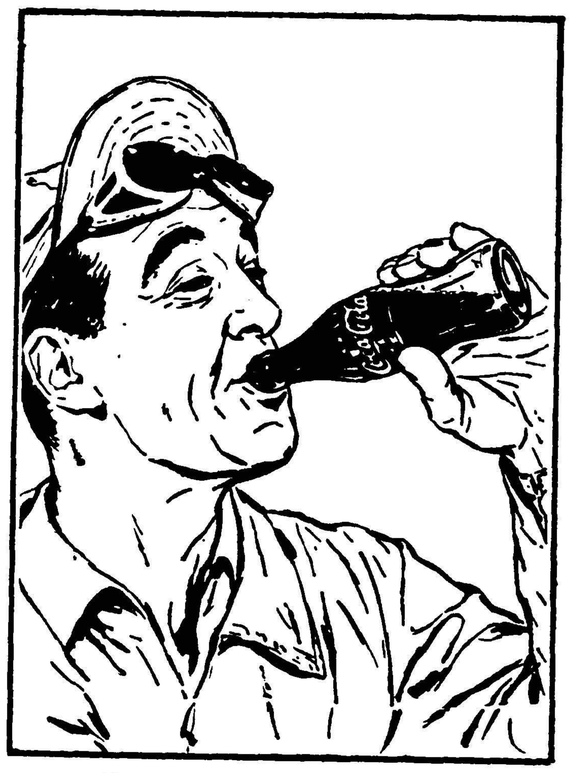

بهترین پاداش خستگی

حالا که کار بنحو رضایت بخشی پایان یافته موقع آنست که خستگی خود را با نوشیدن کوکا کولای گوارا و مطبوع مرتفع نمائید. طعم دلنشین وفرح بخش کوکاکولا هرگز بیش از این خوش آیند نبوده است.

کوکاکولا به شما نشاط بیشتر میدهد .

در دو اندازه مناسب

EXP 919

آ ـ ٤٤٦٤

((صفر علی))

تا روزشنبه ۱۷ اردیبهشت

درسینما ایران ادامه دارد

آ ـ ٤٥٠٠

قابل توجه صاحبان صنایع و مقاطعه کاران

شرکت سهامی فنون

نمایندگیهای صنعتی ـ خیابان ویلا شماره ۱۰

برای تهیه پروژه و پیشنهاد فروش و سفارش کارخانجات صنعتی و ماشین آلات و وسایل فنی ذیل آماده است :

کارخانجات صنعتی

کارخانجات آجرسازی بنمایندگی کمپانیهای آلمانی — هندله کلر — CKL

کارخانجات آهک سازی و گچسازی بنمایندگی کمپانی آلمانی — دورستینر — DORSTENER

کارخانجات آسفالت سازی بنمایندگی کمپانی آلمانی — اوهل

کارخانجات یخسازی و سردخانه بنمایندگی کمپانی آلمانی — آسترا — Astra

کارخانجات لبنیات سازی بنمایندگی کمپانی هلندی — بدم — NEDEM

کارخانجات روغن نباتی بنمایندگی کمپانی سوئدی — دولاوال — DE LAVAL

ماشین آلات و وسائل فنی

انواع ماشین آلات راهسازی بنمایندگی کمپانی آلمانی — کلوکنر — KLOCKNER

انواع جرثقیل بنمایندگی کمپانی هلندی — هلندکرینز

انواع موتور کمپرسور و توربین گاز بنمایندگی کمپانی هلندی — توماسن — THOMASSEN

ماشین آلات صنعتی تصفیه روغن موتور و انواع مایعات بنمایندگی کمپانی سوئدی — A.B. SEPARATOR — سپاراتور

ماشین آلات و وسائل رختشویخانه بنمایندگی کمپانی هلندی — رانیولد — REINEVELD

انواع باطری قلیائی نیکل کادیوم نیفه — NIFE — مخصوص راه آهن ـ کشتیرانی

بیمارستانها و غیره بنمایندگی کمپانی سوئدی — یونکنر — NIFE

دفتر فنی شرکت سهامی فنون تحت نظر متخصصین خارجی و مهندسین ایرانی همواره برای مشاوره و خدمت بصنایع کشور آماده است

اوقات مراجعه ۸½ صبح تا یک بعدازظهر ـ ٤ تا ۷ بعدازظهر : تلفن ٦٤٧٠٠ و ٦٣٥٦٦

گانون آگهی زیبا

موفقیت در هر کار رمزی دارد

رمز خوب نوشتن و صرفه جوئی در وقت
کارکردن با مداد خودکار بیک است

بیک مداد خودکار کریستال با دوام، بی رقیب
با رنگهای سیاه - آبی - قرمز

بها ۹ ریال

BIC بیک

آ-۴۳۲۴

برنامه آینده سینما های

ایران - ایفل - دیانا

نمایندگان شهرستانها: گرگان آقای عبدالرحیم رضائی - گنبدکاوس آقایان عباس سپاهی - محمدرضا معصومی - بهشهر آقای سیدعلی میرحیدری - همدان آقای احمد جمشیدی - گازران خوزستان (اهواز - خرمشهر) تجارتخانه آقایان حسین دقیقی - علی شریفیان

آ- ۴۳۹۸

آگهی مزایده

قسمت کار پردازی سازمان برنامه فروش در حدود ۲۴۸۶ قلم اجناس موجود در انبار شماره یك از قبیل قطعات یدکی ماشین آلات مختلف -لوازم یدکی - اتومبیل -اثاثیه سفری و خانگی ملزومات ساختمانی تسمه - آجر خاك نسوز -زنبه چوبی - قطعات یدکی ماشین آلات بافندگی لاستیك دوچرخه و طوقه نو- بیل و کلنك - مصنوعات آهنی و غیره - مستعمل -نو و اسقاط را طبق مقررات یکجا از طریق مزایده بفروش میرساند داوطلبان شرکت در این مزایده ازاین تاریخ میتوانند تا روز ۳۹ر۲ر۲۵ بدفتر این قسمت واقع در خیابان استخر مراجعه نموده و برك شرائط شرکت را دریافت وباتوجه بمفاد آن پیشنهادات خودرا تا آخر وقت اداری روز ۲۶ر۲تسلیم نمایند پیشنهادات واصله ساعت ۱۰ صبح روز سه‌شنبه ۲۷ر۲ر۳۹ باز و قرائت خواهد شد حضور پیشنهاد دهندگان در جلسه مزایده آزاد است .

قسمت کار پردازی

آ-۳۸۵۴ ۱-۲

آگهی مناقصه خرید نوشت‌افزار

اداره تدارکات وزارت بهداری ۴۳ قلم نوشت افزار مورد نیاز شش ماهه اول سال جاری ادارات تابعه مرکزی را از طریق مناقصه خریداری می نماید طالبین انجام معامله بایستی با مراجعه بدفتر این اداره واقع در خیابان امیریه کوی اعتضادیه و دریافت برك شرائط و صورت نوشت افزار مورد احتیاج صدی پنج مجموع بهای پیشنهادی خودرا وجه نقد بعنوان سپرده به صندوق اداره کل حساب داری پرداخت ویا معادل همان مبلغ ضمانت نامه بانکی پیوست پیشنهاد خود تاآخر وقت اداری روز پنجشنبه ۳۹ر۲ر۲۲ به اداره کل دفتر وزارتی تسلیم و رسید دریافت دارند . پیشنهادات واصله درساعت ۱۰صبح‌روز شنبه ۳۹ر۲ر۲۴ باحضور اعضای کمیسیون دراداره کل حسابداری باز وقرائت خواهدشد اداره تدارکات در رد یا قبول پیشنهادات مختار خواهد بود وصول‌پیشنهاد موید اطلاع کامل پیشنهاد دهنده از مفاد ومقادیر ومشخصات وشرائط مناقصه می باشد .

۱-۲ آ-۴۱۲۰ رئیس‌اداره تدارکات وزارت بهداری - گلستانه

آگهی مناقصه

شرکت سهامی مواد غذائی و شیمیائی ایران مقدار ۹۰ تن نمك طعام زیره (خبازی) و ۶۰ تن نمك طعام سنك مورد نیاز خود را از طریق مناقصه خریداری مینماید داوطلبان شرکت در مناقصه می توانند همه روزه باستثنای ایام تعطیل در ساعات اداری برای دریافت برك شرایط و مشخصات مناقصه بدفتر شرکت واقع در خیابان آمل کوچه دقت مراجعه نمایند . پیشنهادات تا آخر وقت اداری روز شنبه ۳۱ اردیبهشت ماه ۳۹ پذیرفته و درساعت ۱۰ صبح روز بعد باز وخوانده خواهد شد .

مدیر عامل شرکت سهامی مواد غذائی و شیمیائی ایران

آ-۳۷۵۶ ۱-۳ مهندس اسمعیل سمیعی

گزارش دومین خبرنگار اعزامی‌ما به لار

دیروز روی‌این خرابه‌هاشهری‌بود

* والاحضرت شمس میخواستند باخون خود جان یك کودك مارگزیده را نجات دهند
* مادری که پس ازچهارروز اززیرآوار خارج شد در آخرین لحظات حیات هنوز طفل خودرا شیر میداد
* هیچکس مثل فرماندار لار لحظات وقوع زلزله را توصیف نکرد

رئیس گروههای امدادی شیروخورشید میگفت‌کار ما تنها نجات ومداوای مجروحین نیست بلکه وظیفه مهمتری‌داریم‌که روبرو شدن بامردمی غمگین ، بهت‌زده وعصبانی است

بطوری که در شماره گذشته نوشتیم یکی دیگر از خبرنگاران اطلاعات نیز در روز های پنجشنبه و جمعه از لار دیدن کرد و هنگام بازدید والاحضرت شمس پهلوی از مناطق زلزله زده در آنجا حاضربود و اینك مشاهدات وی بنظر خوانندگان میرسد :

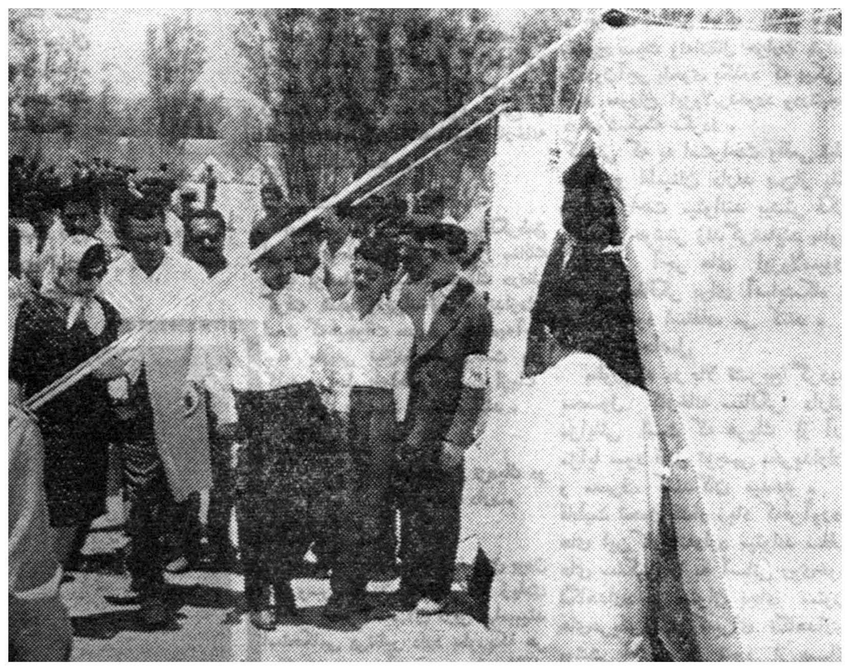

والاحضرت شمس هنگام بازدید ازچادرهای گروه امداد

چشمها با یاس و اضطراب از روی جثه کوچك طفل مارگزیده بلند شدو در چشم والاحضرت شمس خیره ماند.

والاحضرت با بی صبری پرسیدند چه شده و دکتر با ملایمت و افسردگی پاسخ داد :

«فقط در صورتیکه همه خون این کودك عوض شود امید نجات او هست»

والاحضرت نیکوکار بیدرنك بازوی خود را پیش آوردند و گفتند :

«ما برای آن بدینجا آمده ایم که‌از صرف هیچ چیز در راه نجات مردم دریغ نکنیم اینك خون من در اختیار شما است برای نجات طفل عجله کنید ....»

ولی دکتر مهرا رئیس بیمارستان نمازی پاسخ‌داد :چون درشیرازوسیله هست اجازه بفرمائیدطفل‌را با هواپیما به آنجا ببر یم و تحت مداوا قرار بدهیم »

این یکی از صحنه های رقت‌انگیزی بود که در برابر چشمان‌ما در جریان بازدید والاحضرت شاهدخت شمس‌از منطقه زلزله زده لار اتفاق افتاد .

ما با این صحنه های ناراحت کننده زیاد روبروشدیم اما هیچکدام از آنها باندازه صحنه ای که چگونگی آن را اکنون شرح خواهم داد مرا متاثر نساخت .

مادر و فرزند

پس از چهار روز تلاش خستگی ناپذیر گروههای امدادی‌شیروخورشید سرخ‌زن‌مجروحی‌درحالیکه‌طفل‌خردسالی در بغل داشت از زیر خروار ها خاك و آوار بیرون آورده شد .

زن جوان رمقی در بدن نداشت ولی طفل شیرخوار از سینه او تغذیه می کرد و مادر مجروح در حالیکه آخرین دقایق‌حیات را می گذراند بی اختیار دستهای متشنج خود را بر روی سر کودك دو ماهه اش میکشیدو مثل این بود که بی دست نوازش بخشی میگشت که از فرزندش حمایت کند .

لحظه ای که بلاآمد

هیچ یك از مامورین دولتی‌مانند آقای عبدالرضا نصرت فرماندارلار جریان حادثه‌زلزله‌رابرای‌والاحضرت توصیف نکرد . وی گفت :

-آسمان میغرید و زمین‌میلرزید که وحشت زده باپیراهن و زیر شلوار خانه ام را ترك گفتم .غبار غلیظی فضای شهر را پر کرده‌بود، صدای ناله‌وشیون از هر گوشه‌شهر به آسمان بلند بود اولین‌عابری‌که بامن رو برو شد تلگراف‌چی شهر بود که از من پرسیدچه شده ؟ .گفتم .

-قیامت .

-چه خواهد شد ؟

-خدا میداند ، باید از مرکز استمداد کرد .

فرماندار در حالیکه‌اشك‌میریخت ادامه داد هر دو به تلگرافخانه رفتیم اما از ساختمان تلگرافخانه جز یك مخروبه چیزی بر جانمانده بود .

خوشبختانه دستگاه تلگراف‌مالم بود در آنجا که تلگرافچی شهر جان خود را برای نجات‌همنوعانش بخطر انداخت وباآنکه میدانست‌هر آن بیم زلزله وخرابی مجددمیرود بداخل مخروبه ای که‌زمانی‌تلگراف‌خانه شهر بود رفت و چند کلمه ای راکه من بعنوان آقای‌نخست وزیر درباره زلزله لار نوشته بودم بمرکز مخابره کرد .

از پنج متری

سروان زمانی از خلبانان‌ورزیده کشور است ، او در حادثه لاربرای نجات هموطنان مصیبت دیده اش چندین بار جان خود را در خطر انداخت .روز بعد از وقوع زلزله‌در میان باد و کولاك هواپیمای خودرا ازشیراز بلار رساند و از فاصله‌پنج متری برای مردم آسیب دیده و گرسنه‌لارنان بر روی زمین ریخت او اولین خلبانی بود که هواپیمای خود را در خاك سست لار بزمین نشاند و کمکهای اولیه جمعیت‌شیر خورشید سرخ را به آسیب‌دیدگان رساند .

آیا مهاجرت میکنند

مردم لار حالا بر این عقیده اند که سر زمین نفرین شده آنهادیگر قابل سکونت نیست و آنان باید هرچه زودتر ترك آن دیار کنندو برای زندگی وسکونت‌بمحل‌دیگری که از خطر زلزله در امان باشد بروند عده ای از کارشناسان نیز اظهار عقیده کرده اند که چون‌لار دریك منطقه زلزله خیز قرار دارد احدا ثشهر جدید یا مرمت‌بناهای ویران شده بهیچوجه صلاح نیست و بهمین جهت شیر وخورشید سرخ نیز تصمیم گرفته در قریه «خور» خانه های چوبی ایجادکرده وآسیب دیدگان زلزله را در آن محل اسکان دهد .

عمامه یا کفش

درباره فدا کاریهای مردم بشر-دوست جهرم در جریان زلزله لار قبلا ذکری شده است اما مطلبی راکه من میخواهم شرح دهم مربوط بروحانیون جهرم است . یکی از زلزله زدگان برایم تعریف کرد که وقتی جسد پدرم از زیر آوار‌بیرون آورده شد پارچه ای که بشود برای کفن او مورد استفاده قرار گیرد موجود نبود یکی‌از روحانیون جهرم که باستمداد ما آمده بود ودرمحل حضور داشت از عمامه سرش برای جسد پدرم کفن درست کرد .

همین شخص اضافه کرد روحانی مزبور شیرینی عروسی پسرش را بلار آورد و بین ما (آسیب دیدگان) تقسیم نمود .

و حالا

حالا شیر و خورشید برای‌آسیب دیدگان و ۳۰۰۰ نفر مجروحین‌این حادثه در هفت نقطه که زلزله زدگان چادر زده اند هفت درمانگاه ثابت که‌هر درمانگاه‌یك پزشك ویك‌پزشکیار دارد دایر کرده است. این درمانگاه هادر تمام اوقات شب وروز به درمان مجروحین مشغول است .

مامورین بهداشت همه آسیب دیدگان را بر ضد گزاز - حصبه- ودیگر بیماریها تلقیح نموده و برای پیشگیری از بیماریهای احتمالی چاه های مستراح با اصول بهداشتی ایجاد کرده اند .

مهمتر ازدرمان

آقای دکتر مهدی رئیس گروههای امدادی شیر و خورشید میگفت کار ما اینجا فقط درمان و معالجه مجروحین نیست ما همه جا بامردمی بهت زده- غمگین و عصبانی روبرو هستیم و مهمترین وظیفه ماایننست که اهالی را تسلی داده وامیدوار سازیم .

شبی در آمبولانس

پزشکان و کار کنان شیر وخورشید که در یکی از چادرها سکونت‌دارند میگفتند نیمه شب دومین شب‌اقامت مادو لار ناگهان زلزله شدیدی بار دیگر ساختمانهای مخروبه شهر را ویران کرد شدت این زلزله بقدری بودکه ماازروی تختخواب برزمین افتادیم و ناچار شب را تا صبح‌در آمبولانس گذراندیم .

دربیمارستان

روی اکثر تختخوابهای بیمارستان نمازی‌شیراز اکنون مجروحین‌زلزله‌لار خوابیده اند زنی که هردو پایش شکسته ، شاگرد مدرسه ای که زلزله اورا گنگ و گیج کرده،ومردی که جمجمه اش ترك برداشته، زن حامله ای که سقط جنین نموده‌و بالاخره طفل شیر خواری که مار ویرا گزیده است .

فرماندار اشك میریخت و میگفت قیامت بود

مدیرکل تشخیص و نظارت درآمدها

آقای امیر گودرزنیا معاون اول کل وصول تهران از طرف آقای‌وزیر دارائی بسمت مدیر کل تشخیص درآمدها منصوب‌گردید آقای‌گودرزنیا مدت ۱۵ سال در قسمت وصول تهران مشغول خدمت بوده و چند بار برای مطالعه در روشهای‌جدید مالیاتی باروپا مسافرت‌کرده وهمواره نظریات وی در امر وصول مورد توجه بوده است .آقای گودرزنیا در زمره مامورین صدیق و مطلع‌و تحصیل کرده دستگاه وزارت دارائی است .

تیموفیزین
شرکت توتال - ناصرخسرو
تلفن ۵۰۵۱۶

لامیدال
تخته مصنوعی رویه پلاستیك‌الوان راازشرکت سهامی آبادخیابان رفائیل روبروی باشگاه افسران شماره ۶۸ بقیمت تجارتی‌خریداری فرمالیه .برای عمده‌فروشی از واسطه استقبال‌میشود تلفن ۴۴۱۱۰

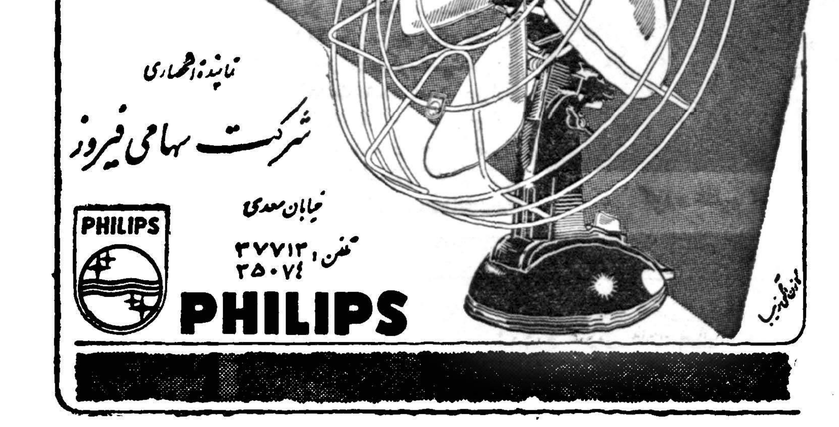

آ-۴۳۳۲

هات پوینت
ساخت آمریکا
حتی عطش خورشید را هم فرو می‌نشاند

سرآمد یخچالهای جهان
Hotpoint
آ. حکیم و شرکا، خیابان سعدی تلفن ۳۶۱۲۱

آ-۴۴۶۰

((صفر علی))
تا روزشنبه ۱۷ اردیبهشت
درسینما ایران ادامه دارد

آ-۴۵۰۰

High Precision
Original-Richter
ریختر
جعبه پرکار و لوازم نقشه کشی
نمایندگی انحصاری در ایران
کوه نور
لاله زار نو ساختمان خاچیك تلفن ۳۹۱۰۲
مغازه دنوس - خیابان توم شفرد تلفن ۳۰۳۶۷۲
مغازه تکنیك نور - خیابان منوچهری شماره ۵۶

آ-۴۴۵۶

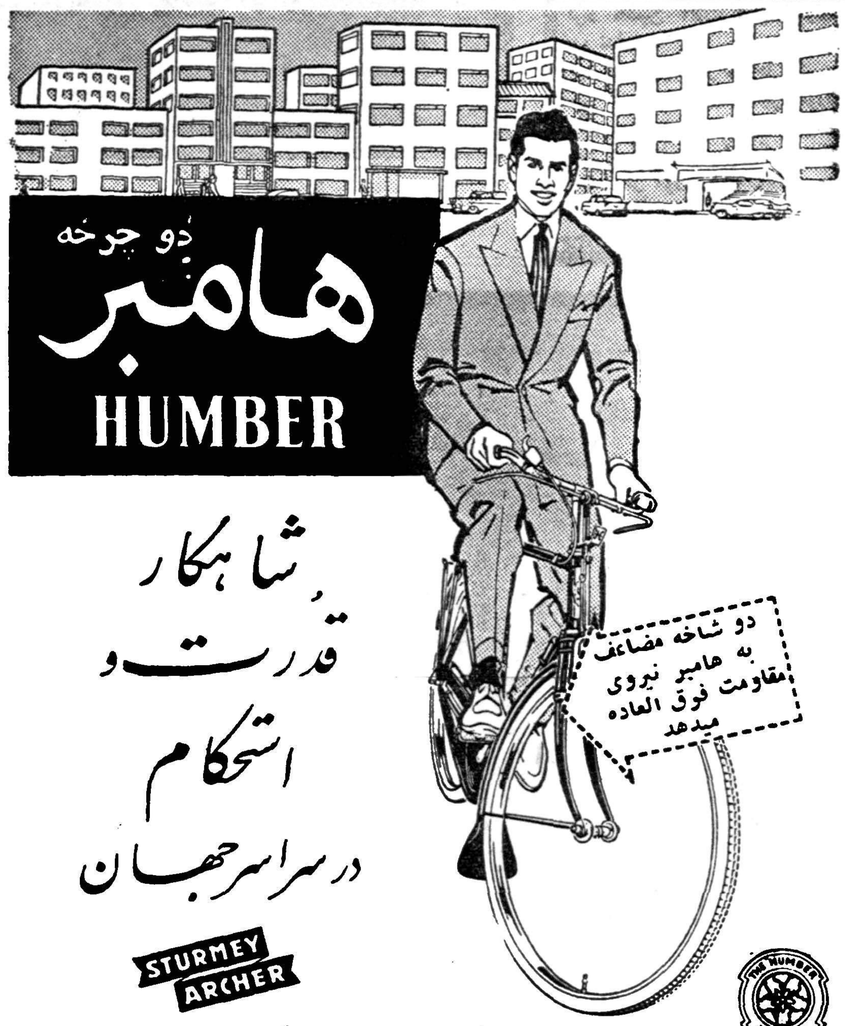

آ-۴۲۲۲

یك کارخانهٔ مفید دیگر بکارخانه های تهران افزوده شد

این کارخانه از هزینه‌های ساختمانی کاسته و به‌پیشرفت آن کمك خواهد کرد

ظرفیت زیاد کارخانه ـ اندازه ابعاد، استحکام و قدرت تحمل آجر سفالگر سه عامل مؤثری است که حافظ منافع خریداران است

تمام اتوماتیك بودن کارخانه عامل دیگری است که اجازه میدهد جنس ارزانتر دراختیار خریداران قرار گیرد

ابعاد آجر باندازه هائی است که در هیچیك از مراحل ساختمان به آجر نیمه و ربعی احتیاج پیدا نمیشود

طرح کمك بصنایع خصوصی از محل پشتوانه اسکناس که بامراعلیحضرت همایون شاهنشاهی بدست وزارت صنایع و معادن بمرحله اجرا درآمده پایه و اساس ایجاد بسیاری از صنایع کشور را فراهم نموده و هرچند یکبار دائر شدن یك کارخانه ویك موسسه سودمند اقتصادی به استحضار هم میهنان گرامی میرسد اکنون یکی دیگر ازاین کارخانجات که باکمك وزارت صنایع و معادن بوجود آمده ودر دوفرسنگی جاده قم وکمی دورتر از شهر ری در محوطه ای بمساحت نود وهفت هزار متر مربع قرار دارد کار خودرا آغاز نموده و آماده بهره برداری شده است .

این کارخانه که از طرف شرکت سهامی سفالگر احداث گردیده و مجهز بکوره تونل‌میباشد بنوبه‌خود از مخارج ساختمانی کاسته وازطرف دیگر به پیشرفت امور ساختمانی کمك شایانی خواهد کرد .

مزایا

خصوصیاتی که این کارخانه دارد بزرگترین دلیل و بهترین گواه بر صدق گفتار است این خصوصیات دوجنبه ارتباطی دارد یکی خصوصیات کلی مربوط بکنه خانه و دیگری خصوصیا ت محصول مربوط بمزایای فرآورده کار خانه است .

خاك لازم

سطح کلی کار خانه ۹۷ هزار متر مربع است وتا عمق ۲۲ متر برای استفاده و تهیه آجر خاك دارد نوع خاك آن از بهترین خاك و در بهترین آزمایشگاه های دنیا وضع آن بررسی شده با خصوصیات خاك کار خانه سفارش شده وتحویل گردیده است . آزمایشگاه مزبور نتیجه تحقیقات خودرا ضمانت کرده است .

چاه آب

برای رفع نیاز کارخانه چاه عمیقی به عمق ۱۵۰ متر حفر شده که ذخیره آب آن رضایت بخش است قدرت تلمبه آن ۱۵۰ متر مکعب آب در ساعت می باشد این تلمبه از آلمان خریداری شده واز هر جهت مورد اعتماد می باشد .

خاك کن (اکسکاواتور)

برای سرعت در کار ماشین خاك کنی خریداری شده که هر روز بیش از احتیاجات کار خانه خاك می کند و در انبار های مخصوص ذخیره می کند . خاك کنده شده بوسیله چهار چرخه های هیدرولیم در حرکت است به انبار حمل می شود .

مرکز نیرو

مرکز نیروی کارخانه عبارتست از دو دستگاه موتور ژنراتور ۲۳۵ ك و آ ـ وکاملا مجهز می باشد .

ساختمان ها

۱ـ سالن بزرك که شامل قسمت های خرد کن ـ سرمه کن ـ ورزده ـ پرس برش خشك کن تونلی و کوره تونلی می باشد مساحتی برابر ۳۴۴۵ر۲۰ متر مربع دارد . دراین سالن برای این که از نقل وانتقال های بیهوده جلو گیری شود ـ کلیه ماشین های مذکور در یك خط قرار دارند .

۲ـ سالن کوچك که مرکز سرویس کارخانه را تشکیل میدهد مساحتی برابر ۹۲ متر مربع دارد .

۳ـ دو دستگاه ساختمان به مساحت ۲۴۰ متر مربع برای دفتر و ۱۸۰ متر مربع برای سکونت مهندسین کارخانه احداث شده است دیوار کشی کارخانه با آجر سوراخ‌دار ساخته شده است . در حال حاضر یك مهندس متخصص آلمانی در کارخانه مشغول به کار است و برای بهره برداری بیشتر ومحصول بهتر شبانه روز کارخانه را تحت نظر دارد . تمام قسمت های کارخانه بوسیله مهندسین شرکت و کارگران ایرانی نصب گردیده مگر قسمت کوره تونلی که بوسیله متخصصین خارجی ساخته و نصب شده است

این متخصصین کارشناسان اعزامی کمپانی فروشنده بوده‌اند .

خاك پس‌از کنده شدن بوسیله ماشین های هیدرولیك (هیدروکار) بماشین تقسیم و خوراك دهنده خاك منتقل می گردد واز آنجا به قیف ماشین خورد کن ریخته شده در آنجا خرد می شود و پس‌از خرد شدن بوسیله باند نقاله‌ای که ۲۵ متر طول دارد بداخل ماشین سرمه کن منتقل می شود . دراین‌ماشین خاك کاملا به صورت سرمه درآمده به ماشین گل ساز فرستاده میشود. دراین ماشین گل باصطلاح معروف کوزه گری شده سپس الك میشود.

این گل بوسیله باند نقاله فولادی دیگری بداخل ماشین‌تقسیم و ورز دهنده منتقل می گردد .

ماشین ورز دهنده کاملا گل را ورز داده بطوری که ذرات گل که پس از خروج از الك بشکل سوراخهای الك‌است یکسان می گردد . این گل ورز داده شده به پرسها برده می شود . وبه کمك فشار این پرسها کلیه ذرات گل‌ورز داده شده بهم فشرده‌می شود تاخلل وفرجی در بین آنها نباشد بوسیله دستگاه تخلیه هوا کلیه هوای در گل گرفته می شود .

خصوصیات کلی

کوره تونلی است به طول ۹۷ متر دود نمی کند حرارت‌برای‌پختن آجر در تمام نقاط کوره یك سان است «تمام سطح آجر بیك میزان حرارت می بیند دستگاه های اندازه گیری حرارت در طول تونل درجات حرارت را مشخص می کند .»

ظرفیت

یکی از مزایائی که این کارخانه دارد توجه به آن از هر حیث لازم بنظر می رسد ظرفیت زیادی است که به کمك آن می تواند احتیاج مشتریان خودرا بموقع ودر اسرع وقت تامین نماید در حال حاضر ظرفیت کارخانه ۱۰۰ هزار آجر در روز است این ظرفیت قابل توسعه ودرحال توسعه می‌باشد .

مزایا ـ محصول‌مزایای‌زیاد و بینظیری دارد بدین شرح :

طبق تجزیه‌ای که‌ازخاك شده این نتیجه بدست آمده‌است که‌زمان‌گرم شدن اولیه‌وزمان پخته‌شدن وهمچنین زمان‌لازم‌برای‌سردشدن پس‌از خروج از کوره‌این‌محصول بامشخصات‌خاك کارخانه برابری‌داشته‌باشد .

ابعاد

ابعاد محصول کارخانه سفالگرطبق اندازه‌های متداول متمدن‌ترین ممالك اروپا براساس سیستم متریك درنظر گرفته شده واین‌اندازه هاباندازه‌ای است که‌هیچوقت مصرف کننده‌به‌آجر نیمه یاربعی نیازنخواهد داشت ودر کلیه مراحل خواهد توانست ازیك آجر سالم ودرست استفاده کند .

حجم

آجر این‌کارخانه حجمی نزدیك دو برابر حجم آجرهای فشاری دارد .

استحکام

آجرهای سفالگر بعلت هموژن بودن گل وسرمه شدن کامل وفشار زیادی که‌گل خمیر شده آن درپرسها‌میبینند استحکامی بی‌نظیر دارد بطوریکه هر سانتیمتر مربع آن قدرت دارد لااقل ۲۸۰ کیلو گرم فشار را تحمل‌کند وهرگاه بسطح‌شکسته آجر دقت کنیم هیچگونه خلل وفرجی‌درآن نخواهیم دید واین‌امر قدرت واستحکام آنرا نشان میدهد .

ایزولاسیون صوتی ـ حرارتی

محصول کارخانه بعلت‌وجودسوراخ های پنجره ای‌لوزی شکل خاصیت ایزولاسیون صوتی وحرارتی‌دارد با توجه به این که صوت موجی و حرارت انتقالی است امکان ندارد نه‌موج صوت ونه‌انتقال حرارت بتواند ازدرون‌آجر بنحوی بگذرد که بیکی‌از چند سوراخ ایزولابرنخورد ودرنتیجه درهم شکسته نگردد .

کسانی که به استراحت واقعی نیاز دارند و اطمینان دارند پس‌از یك خواب راحت میتوانند بیشتر فکر کنند و خوشتر زندگی‌نمایند بطور یقین از آجر های ایزولاسیون صوتی سفالگر برای آسایشگاه و مسکن خود استفاده می کنند .

منافع حاصل

بطوریکه در بالا تشریح گردید محصول کارخانه سفالگر دارای مزایائی است که هریك از آن مزایا سود قابل توجهی بخریداران و مصرف کنندگان میدهد .

قابلیت تحمل فشار زیاد که‌فرآورده های این‌کارخانه‌دارد میتواند سقف های سنگین را به آسانی روی‌خود نگاهدارد و میتوان بجای ستور های‌عریض‌وپهنی که‌برای نگاهداری پوشش ها زده می شود از یك ستون عرضی که با آجر های سفالگر احداث شود استفاده کرد

در عصر حاضر که زمین ارزش قابل توجهی دارد استفاده زیاد از جای کم که آرزوی هر فرد میباشد فقط باآجرهای محکم‌سفالگر امکان دارد .

از طرفی حجم زیاد آجر های‌سفالگر در پیشرفت کار ساختمان اثر مطلوبی دارد و باتوجه بارزش وقت و پیشرفت کار لزوم استفاده در فرآورده‌های‌کارخانه‌مزبور مشخص میگردد و برای مصرف کنندگان نیز منافع زیادی دارد .

مطلب دیگری که میتوان از مزایای کارخانه بشمارآوردو اشاره به آن ضرورت دارد اصل ماشینی بودن کارخانه است زیرا این کارخانه با ظرفیت زیادی که‌دارد بیش‌از چند کارگر ناظر بر کار کرد ماشین آلات تمام خودکار خود ندارد .

زیرا در هیچیك از مراحل کار یا عملی که بادست انجام گیردصورت نمیگیرد همین امر در ارزانی جنس بسیار موثر است بطوریکه میتوان گفت فر آورده های سفالگر را میشود ارزانتر از آجر های دیگر موجود تهیه کرد .

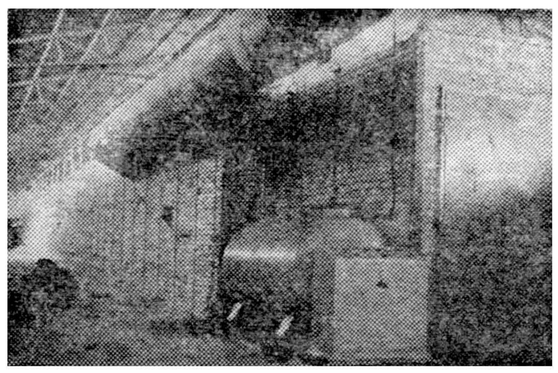

کوره عظیم تونل شرکت سفالگر

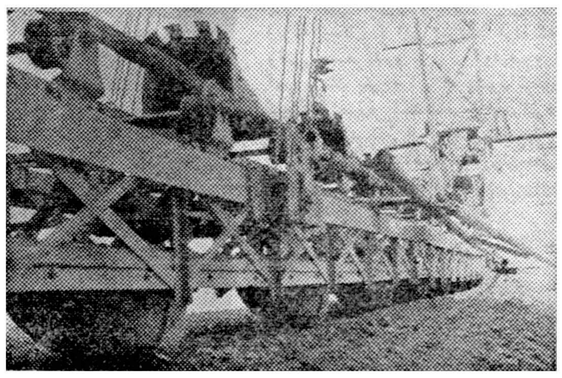

اکسکاواتور (ماشین خاك‌کنی)

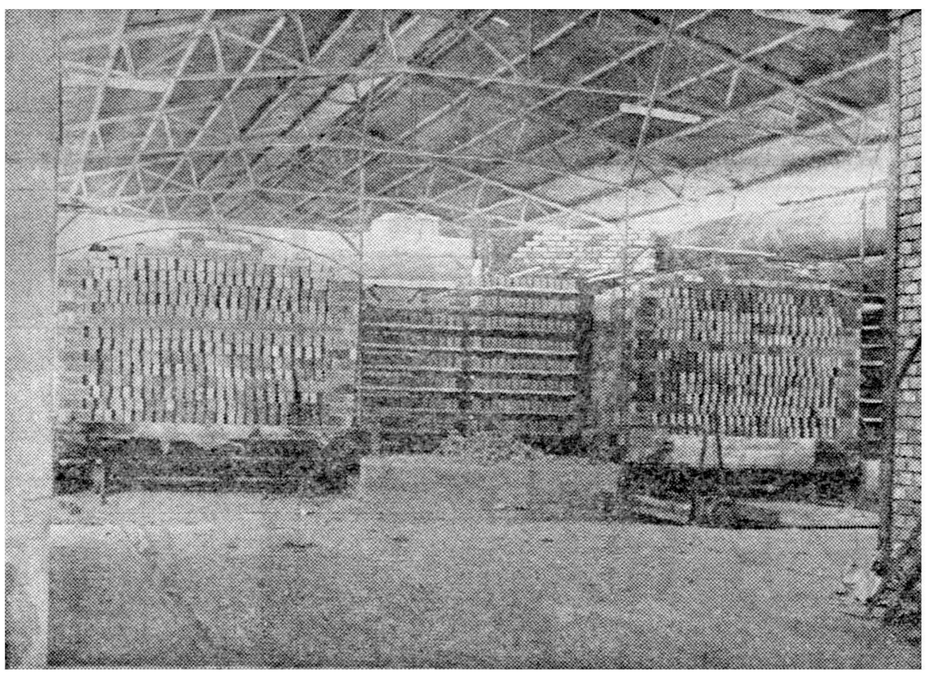

استاسیون انتقال خشت خشك از واگن خشك‌کن تونل بهواگن کوره تونل

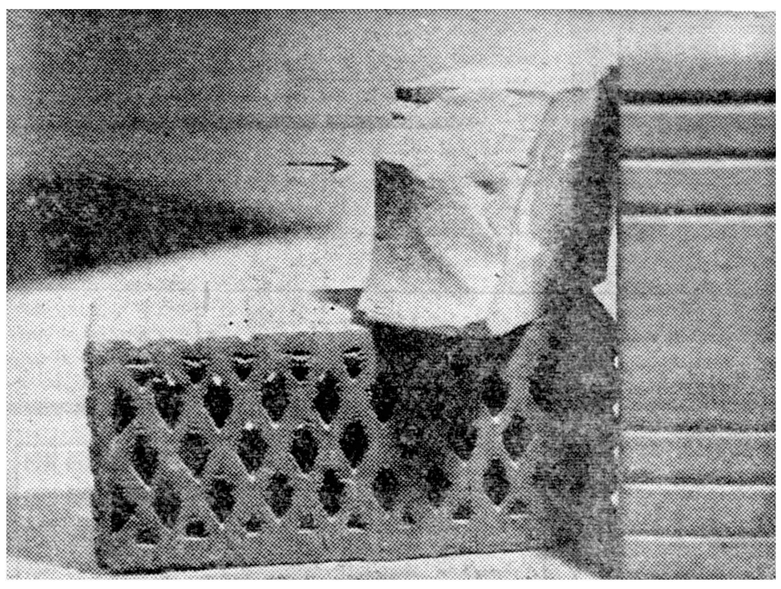

درعکس بالا مقطع شکستگی آجر باقلاش نمایان شده است

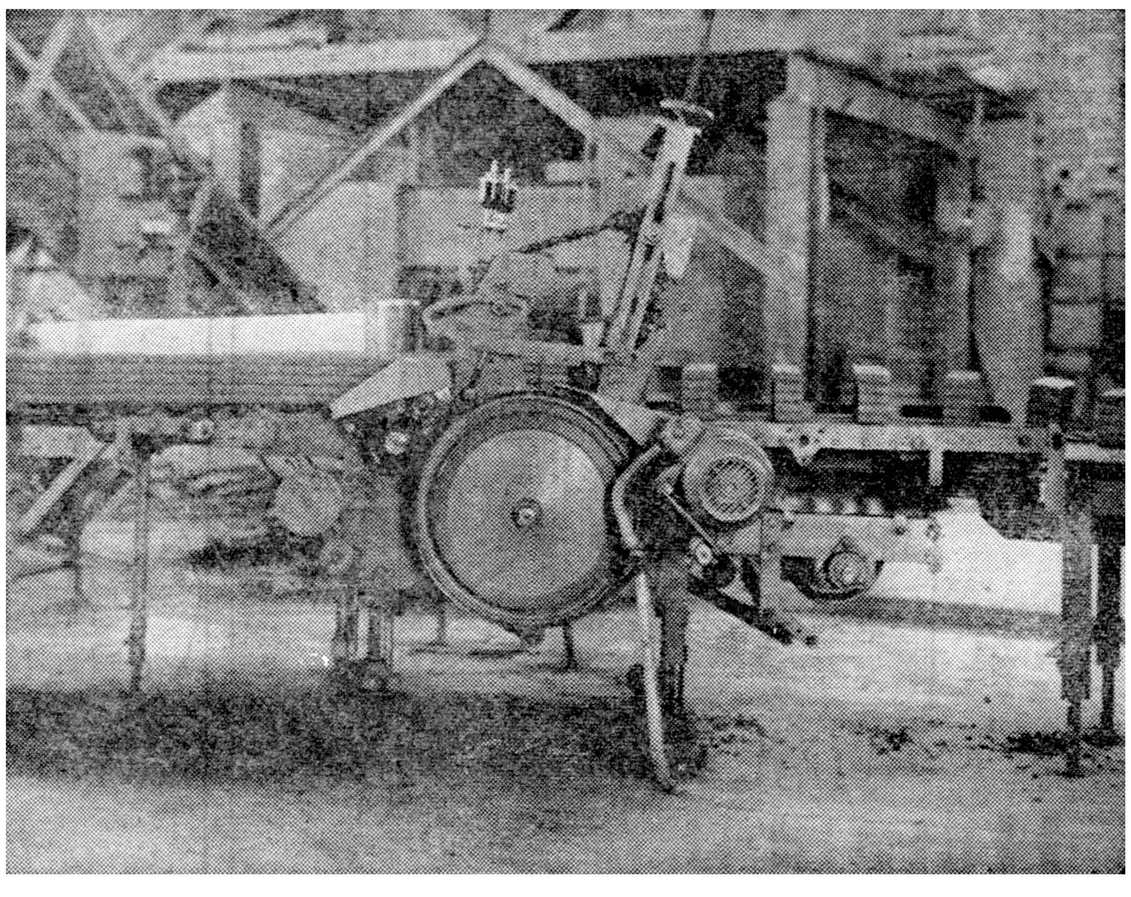

ماشین پرش خودکار

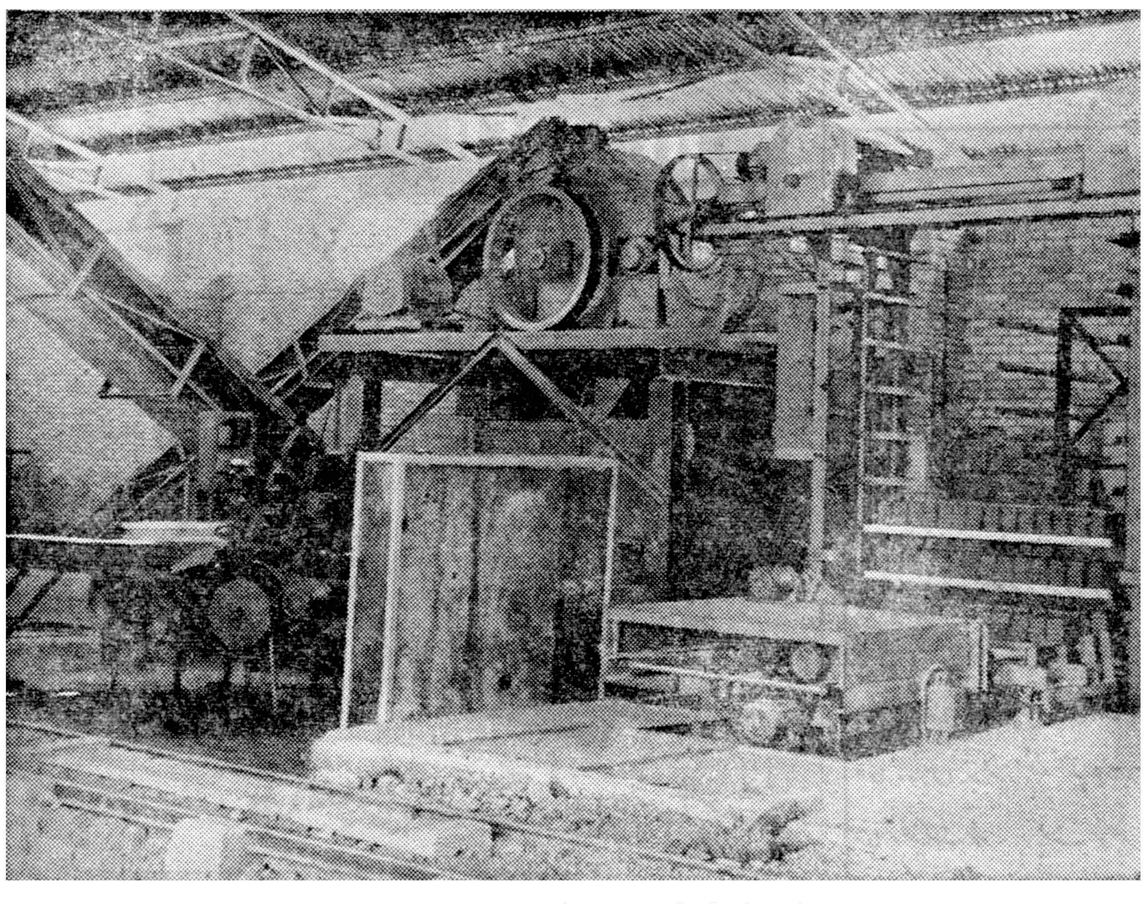

درسمت راست ماشین پرش تمام خودکار در وسط ماشین‌سرمه‌که روی ماشین‌گل‌ساز قرار گرفته است

در کنفرانس سران شرق و غرب

بقیه‌از صفحه‌اول

وزیران خارجه امریکا، انگلستان ترکیه و پاکستان تهران را ترك گفتند .

کریستیان هرتر ، وزیر خارجه ایالات متحده پیش از ترك تهران اظهار داشت: امریکا اطمینان‌دارد که مساعی دلیرانه کشور های‌سنتو به منظور تامین دفاع و آسایش مردم آنکشور ها کما فی السابق قرین موفقیت خواهد بود .

امریکا قویا حمایت و پشتیبانی خودرا از این مساعی و کوشش ها ادامه خواهد داد .

متن کامل اظهارات کریستیان هرتر در صفحه یازدهم چاپ‌شده است .

سخنان وزیر خارجه بریتانیا

سلوین لوید وزیر امور خارجه بریتانیا و رئیس هیئت نمایندگی آن کشور در هشتمین دوره‌اجلاسیه شورای‌وزیران سازمان‌پیمان‌مرکزی پیش از این که تهران را ترك‌گوید اظهار داشت : من از بازدید خود از ایران بسیار خوشوقتم ودراین مدت اوقات خوشی رادر ایران گذرانده ام همانطور که هنگام‌ورود به‌تهران گفتم با آنکه آخرین باری که تهـران را دیـدم یك سال قبل بود در ظرف یك سال تحولاتی در این شهر صورت گرفته است که گوئی از آخرین دیدار من از این شهر چهار سال گذشته‌است

تحولاتی که در ظرف یکسال در تهران صورت گرفته و نیز فعالیت و جنب و جوشی که همه جا هویدا است مرا عمیقا تحت تاثیر نهاده است .

من از اعلیحضرت شاهنشاه ایران و نیز دولت ایران به خاطر پذیرائی و مهمان نوازی آنها ونیز به خاطر کفایت و کاردانی که در ترتیب این کنفرانس بخرج داده‌اند عمیقا سپاسگزاری و قدر دانی می کنم . من معتقدم که کنفرانس ما بی نهایت موفقیت آمیز بوده است . دراین کنفرانس ومشورتهای عمیق و صمیمانه ای بین دول متحد صورت گرفت ومن مطمئن هستم که‌دراین کنفرانس ما گامی بسوی صلح ودر راه‌تخفیف تشنجات بین المللی و نیز حفظ آزادی ممالك مستقل جهان آزاد برداشته ایم .

کریستیان هرتر وزیرخارجه امریکا قبل ازعزیمت‌ازتهران بسئوالات خبرنگاران پاسخ میدهد

عزیمت منظور قادر

درساعت هشت‌وهفده دقیقه بامداد امروز آقای منظورقادر وزیر امور خارجه‌پاکستان‌ورئیس‌هیئت نمایندگی ایران کشور درهشتمین شورای‌وزیران پیمان مرکزی تهران را بقصدکراچی بسوی لندن ترك‌گفت منظورقادر به مارشال ایوب‌خان که‌برای شرکت‌در کنفرانس نخست‌وزیران‌مشترك‌المنافع در لندن بسرمیبرد ملحق خواهدشد.

آقای آرام وزیر خارجه وآقای عدل طباطبائی رئیس تشریفات وسفیر پاکستان ازایشان بدرقه نمودند .

پس از ورود وزیر خارجه پاکستان بفرودگاه دسته موزیك دژبان سرود رسمی دوکشور رانواخت وسپس‌آقای منظورقادر ازمقابل گاردافتخار عبور نمودوپس‌از توديع‌باشایعت کنندگان سوار هواپیمای مخصوص شدوپس‌از چند لحظه هواپیما تهران را بقصد کراچی ترك گفت .

قبل‌از عزیمت ازتهران وزیرخارجه پاکستان ازکارهای هشتمین شورای وزیران پیمان مرکزی اظهارخوشوقتی نمود .

تبلیغات ضدایرانی

تهران ـ۳۰آوریل ـ رویتر ـ آقای بردینك معاون وزارت خارجه امریکا ومسئول امور عمومی ایـن وزارتخانه درپاسخ پرسش های خبرنگاران در تهران اظهار داشت که‌مسئله‌تبلیغات‌ضدایرانی‌شوروی‌ها ممکن است در کنفرانس سران تحت عنوان روابط شرق و غـرب مطرح گردد .

آقای بردینك از کنفرانس‌سنتو بعنوان یك پیروزی وموفقیت‌برجسته و عالی یادکرد . دول غربی باید گزارش کنفرانس سران را در کنفرانس آینده سنتو ارائه دهند. این کنفرانس درماه فوریه آینده‌در آنکارا تشکیل می‌شود .

کودکان‌لاررادرتهران‌بفرزندی‌میپذیرند

بقیه از صفحه اول

این کوپن ها برای آرد ـ قند ـ شکر ـ چای ـ نان ـ روغن و چادر است .

روز گذشته بیش از یکهزارچادر که در فرودگاه شیراز موجود بود از شیراز مستقیما با کامیون بلار حمل شد و از طرف جمعیت مرکزی بلار دستور داده شد که بهرکامیون که‌قبل از ساعت‌ده بلار برسد ۲۰۰۰ ریال بعنوان انعام راننده بدهند ظاهرا سه کامیون قبل از این‌ساعت بلار رسیده است .

کمیته تدارکات شیر و خورشید شیراز مرتبا بل هواپیما و کامیون خوار و بار بلار میرساند .

آرد بخرید

بشیرو خورشید سرخ شیراز دستور داده شده است روزانه ۲۰ تن آرد خریداری کرده و بلاربفرستد همچنین بکمیته‌تدارکات‌شیروخورشید فارس نیز دستور داده شد است که‌انواع سبزیجات و مایحتاج مردم زلزله‌زده‌لاررا تهیه کرده‌وبلاربفرستند.

ایجاد خانه‌های چوبی

برای تامین مسکن اهالی بصورتی که تاحدی دائمی باشد امروز اقدام ذیل بعمل آمد .

چون تشخیص داده شد که محل فعلی لار دیگر برای تجدیدساختمان مناسب نیست قرار شد در چهار کیلومتری لار در قریه خورکه خوشبختانه آسیبی ندیده و چاههای عمیق درهمان دهکده حفر شده‌یك اردوگاه با خانه های چوبی ساخته شده که شیروخورشیدسرخ دراختیار دارد ایجاد شود و در نظر است‌فورا ۳۰۰ دستگاه از این خانه ها حمل شود .

گزارش زلزله

دیروز صبح‌الاحضرت شاهدخت شمس پهلوی بحضور شاهنشاه رسیدند وگزارش مسافرت‌خودشان را به لار باستحضار رساندند .

تقاضای سرپرستی ازکودکان

امروز عدهٔ زیادی ازمردم خیرخواه بشیروخورشید سرخ مراجعه‌کرده و اعلام‌نمودند که‌حاضرند هرکدام یك یاچند طفل رابپذیرند . ازطرف‌خانم مرحوم حکیم‌الملك نیزنامه‌ای‌بجمعیت رسیده که‌تقاضا کرده اندسه‌کودك یتیم زلزله‌زده‌برای نگهداری‌به‌ایشان معرفی شود .

کمك مردم فسا

طبق گزارش خبرنگار ما درفسا ازروزیکه درلارزلزله‌رخ داد اهالی شهرستان فسا دست‌ازکارکشیده‌اند و در تمام ساعات مشغول جمع‌آوری آذوقه برای زلزله زدگان‌می‌باشند، اهالی این شهرستان در همان‌روز های اول به برادران لاری خود که براثر وقوع زلزله‌بی خانمان‌شده‌اند اطلاع دادند که حاضرند با آغوش باز در شهر خود از آنها‌پذیرائی نمایند بهمین جهت اینك دو روز است که عده‌ای از زلزله‌زدگان دسته دسته به فسا کوچ میکنند . تاکنون دویست نفر از زلزله‌زدگان به فسا آمده‌اند ،

ایجاد خانه‌های سیمانی

ازطرف شرکت سیمان فارس با آقای دکتر پیراسته استاندارفارس مذاکره شده که‌درنزدیکی لارخانه های‌سیمانی ارزان ساخته‌شود.

بقرار اطلاع جزئیات این طـرح فردا هنگام تشریف‌فرمائی شاهنشاه به‌لار بنظر شاهنشاه خواهدرسید.

هیئتی از قطر

از طرف شیخ نشین قطر نیزیك هیئت حامل کمکهای اهدائی حاکم قطر وارد شیراز گردید و پس از ساعتی توقف در این شهرستان رهسپار لار شد .

در بیمارستان نمازی

بیمارستان نمازی شیراز طی اعلامیه شماره سه خود اعلام نموده است که تاصبح دیروز ۷۴ نفر از مجروحین حادثه زلزله لار در این بیمارستان بستری شده‌اند و از این عده ۶ نفر بهبودی کامل یافته واز بیمارستان مرخص گردیده‌اند .

کمك زندانیان اهواز

خبرنگار ما در اهواز طی‌گزارشی اطلاع میدهد روز گذشته زندانیان زندان شهربانی اهواز وسیله‌آقای سرگرد خاکی رئیس زندان اعلام نمودند که حاضرند جیره غذای‌یك روز خودرا به زلزله زدگان لارکمك کنند .

ضمنا زندانیان آمادگی خودرابرای اهداء خون به مجروحین حادثـه زلزله اعلام نمودند .

علیاحضرت ملکه

بقیه از صفحه اول

کودك دوساله‌ای دسته‌گل زیبائی به‌حضور علیاحضرت ملکه تقدیم کرد. سپس بانو خزیمه علم نایب رئیس جمعیت خیریه فرح پهلوی اعضای جمعیت را به‌حضور علیا‌حضرت ملکه معرفی نمود وطـی گزارشی معروض داشت که‌بدستور شاهنشاه شیرخوارگاه در ۱۸دیماه سال هزاروسیصدوسی وشش از شهرداری‌تهران تحویل گرفته شد واز آن تاریخ تاکنون درحدود دو-هزار طفل‌واردشیرخوارگاه شده‌اند ازاین عده چهارصدو پنجاه طفل به اشخاص واجد شرایط که به‌عنوان فرزندی خواسته‌اندسپرده شده‌است واکنون پانصدوچهارده کودك در شیرخوارگاه بسر میبرند.

علیا حضرت‌ملکه‌سپس به بازدید از قسمتهای مختلف شیرخوارگاه پرداختند ودر هر قسمت توضیحات لازم از طرف آقای بهبهانیان مدیر عامل‌بنیادپهلوی‌باستحضار میرسید

علیا حضرت ملکه پس‌از ابـراز عنایت نسبت باعضای جمعیت‌خیریه واظهار رضامندی از طرز کـار مسئولین ساعت شش وبیست دقیقه شیرخوارگاه را ترك فرمودند.

دربرابر شیر خوارگاه گـروه کثیری ازطبقات‌مختلف مردم‌اجتماع کرده بودند ونسبت به‌شاهنشاه و علیاحضرت ملکه ابراز احساسات میکردند.

در سراسر ایران

بقیه از صفحه اول

رگبی کشور بدین منظور امـروز بخشنامه زیر را بکلیه شهرستانها ارسال داشته است .

فاجعه اسف‌انگیز لارکه‌یك عده ازهموطنان ارجمند مارا ازهستی‌ساقط وداغدیده نموده است قلب‌هر ایرانی میهن پرستی را جریحه دار نموده فدراسیون فوتبال ورگبی کشور از طرف عموم فوتبالیستهای ایران نیز دراین غم بزرك شریك‌بوده وبمنظور تسکین مختصری ازآلام بازماندگان این فاجعه‌به‌پیروی‌ازنیات خیرخواهانه ونوع پرورانه علیاحضرت ملکه فرح پهلوی با همکاری مستقیم مؤسسه ارجمنداطلاعات تصمیم‌دارد تاآنجاکه مقدور است درکمك بهمنوعان خود پیش‌قدم باشد علیهذا درنظر است بمنظور تامین طرح‌بالابانجام یك‌سری مسابقات فوتبال در شهرستانها که عواید آن به‌جمعیت شیرو خورشید سرخ‌ایران‌تقدیم گردد‌مبادرت ورزدلذا مقرراست‌هیئت‌فوتبال‌هرشهرستان‌مابین دوتیم ازقوی‌ترین‌تیم‌های‌آن‌شهرستان مسابقه فوتبالی ترتیب داده و عواید حاصله از فروش بلیط رابه حساب شماره ۴۷۵۸۷ شعبه مرکزی بانك ملی‌ایران واریز تایکجا جمع‌آوری‌و بجمعیت شیرو خورشید سرخ ایران تقدیم گردد .

بمنظور تشویق هیئت های‌فوتبال شهرستانهائیکه در این امر خیرجدیت بیشتری بخرج داده و کمك بیشتری را بنمایند یك کاپ مطلای بسیار زیبا بعنوان یادبود به سازمان‌ورزش آن شهرستان و دو عدد کاپ زیبای نقره بشهرستانهائیکه در درجه دوم‌و سوم قرار گیرند بنام یك شخصیت بزرگ ورزشی اهداء خواهد نمود .

مقررات شرکت

۱ـ هر شهرستان میتواند یك‌تیم از شهرستان همجوار خود دعوت نماید .

۲ـ سعی شود بلیط های ورودی بعنوان همت عالی قبلا فروخته‌شود و در ادارات و مدارس قبل از انجام مسابقه توزیع گردد .

۳ـ قبل از انجام مسابقه یك‌دقیقه سکوت برای ارواح پاك مقتولین‌زلزله زدگان لار بعنوان احترام داده شود.

۴ـ سعی شود مسابقات فوتبال در کلیه شهرستانها دو روز های جمعه ۱۶ یکشنبه ۱۸ و جمعه ۲۳ اردیبهشت ماه اجرا گردد .

۵ـ فدراسیون فوتبال و رگبی کشور مراتب قدردانی خود را از اجرای این برنامه تقدیم و مراتب‌را بااستدعای کتبی بوسیله تیمسارسر-لشکرفتری ریاست‌سازمان تندرستی جوانان و تربیت بدنی‌ایران بااسامی شرکت کنندگان هر شهرستان وارسال عواید به عرض ملوکانه تقدیم خواهد نمود .

۶ـ نظر باینکه کلیه زمین های فوتبال تهران در دست تعمیر و چمن کاری میباشد فدراسیون فوتبال بعضی از تیم ها راجهت اجرای‌این برنامه ممکن است به شهرستان‌اعزام دارد .

۷ـ این‌بخشنامه که میتادر جریده محترم اطلاعات چاپ میشود رسمیت دارد تقاضا میشود که مسئولین امر در برقراری و انجام مسابقات ذکر شده بالا اقدامات لازمه بعمل آورده وانتظار وصول فوری بخشنامه‌صادره ازفدراسیون فوتبال کشور رانداشته باشند .

۸ـ موسسه محترم اطلاعات بنابه دستور جناب آقای مسعودی در اجرای این برنامه نهایت مساعدت را خواهد نمود .

۹ـ از نمایندگان موسسه اطلاعات در کلیه شهرستانها تقاضا میشودکه با رئیس هیئت فوتبال شهرستان‌خود همکاری مستقیم داشته باشند .

رئیس‌فدراسیون‌فوتبال ورگبی‌کشور
سرهنگ مصطفی مکری

تشکیل کمیسیون هم‌آهنگی وصول مالیاتهادرمراکزاستانها

کمیسیون میتواند درباره مؤدیان بدحساب، خودداری ازصدورکارت بازرگانی توصیه بنماید

امروز از طرف وزارت دارائی اساسنامه «کمیسیون هم‌آهنگی و وصول مالیاتها» به کلیه پیشکاریها ابلاغ شد . این اساسنامه براساس کمیسیونی‌که از چند ماه قبل بنا بدعوت تیمسار ضرغام برای وصول مالیات و هم‌آهنگی دستگاه های دیگر دولت تشکیل شد تدوین گردید . متن اساسنامه بشرح زیر است :

اساسنامه «کمیسیون هم آهنگی وصول مالیاتها»

۱ـهدف کمیسیون

بمنظور تسهیل در امر وصول و ایجاد همکاری نزدیك و هم‌آهنگی در دستگاه های مختلف دولتی که بنحوی از انحاء درامر وصول‌مالیات ها موثر می باشند کمیسیون مخصوصی‌بنام «کمیسیون هم‌آهنگی وصول مالیاتها» در وزارت دارائی در تهران و در پیشکاری دارائی در مراکز استانها تشکیل خواهد گردید

۲ـ اعضای کمیسیون :

الف ـ اعضای‌کمیسیون درمرکز مرکب خواهند بود از :

وزارء ویا معاونین وزارتخانه های دارائی ـ دادگستری ـ گمرکات و انحصارات ـ کشور ـ صنایع و معادن ـبازرگانی و روساء ادارات شهربانی و ژاندارمری کل کشور ـ شهرداری تهران ـبانك ملی ـبانك رهنی ـبانك کشاورزی ـاطاق بازرگانی ـاداره کل ثبت اسناد و املاك و یا نماینده تام الاختیار آنان.

ب ـ اعضاء در مراکز استانهـا مرکب خواهند بود از :

روسای ادارات شهربانی ـ ثبت اسناد واملاك ـ گمرکات و انحصارات اطاق بازرگانی ـ صنایع و معادن و فرمانده ژاندارمری یا معاونین آنها و معاون استانداری که تحت‌ریاست پیشکار دارائی وبا حضور دادستان شهرستان تشکیل خواهد گ دید. کمیسیون میتواند در صورت لزوم از نمایندگان تام الاختیار سـایر وزارتخانه ها و موسسات دولتی که عضو کمیسیون‌نیستندبرای‌همکاری و مشورت دعوت نماید .

۳ـ تشکیل کمیسیون :

الف ـ کمیسیون در تهران در نخستین روز هر ماه در کاخ‌دارائی ودر مراکز استانها در پیشکاری دارائی تشکیل جلسه خواهد داد و در صورت لزوم کمیسیون جلسات فوق العاده نیز خواهد داشت .

ب ـ کمیسیون با حضور اکثریت اعضاء رسمیت یافته و تصمیمات متخذه باکثریت آراء عده حاضر معتبر خواهد بود .

تبصره ـ هر گاه موضوع مورد بحث مربوط بیك وزارت خانه ویا موسسه خاصی باشد در موقع‌بررسی واخذ تصمیم نماینده آنوزارتخانه ویا موسسه مربوطه بایستی حضور داشته باشد .

۴ـ وظایف کمیسیون :

کمیسیون هم آهنگی کلیه مسائل و گزارش هائی که از طریق وزارت دارائی در خصوص‌اشکالات امر وصول تسلیم می گردد مورد رسیدگی قرار داده و برای رفع آنها وایجاد تسهیلات لازم در امر وصول تدابیر لازم اتخاذ می‌نماید.

کمیسیون برای رسیدگی دقیق بمسائل مطروحه و گزارش های تسلیمی و پیدا کردن راه حل‌مناسب بنابضرورت‌سو کمیسیونهائی‌تشکیل خواهد داد .

سوکمیسیونها مسائل موردنظر را دقیقا رسیدگی و نظرات وطرق رفع مشکلات را برای اخذ تصمیم به‌کمیسیون گزارش خواهد نمود.

کمیسیون هم آهنگی برای وصول مالیاتها می تواند بر قراری تضییقاتی از قبیل خود داری از صدور یا تجدید کارت بازرگانی خودداری از اعطاء اعتبارات بانکی- خود داری از صدور گذرنامه و گواهی رانندگی پروانه کسب و ساختمان نسبت بمودیانی که مفاصا حساب مالیاتی سال قبل را دردست ندارند بسایر ادارات بانکها و موسسات دولتی توصیه نماید .

۵ـ اجراء تصمیمات متخذه :

وزارتخانه ها ـ بانکها ـبنگاه هاوموسسات دولتی‌د رمرکزوادارات تابعه در مراکز استانها موظفند تصمیمات کمیسیون را که ازطریق وزارت دارائی ویا پیشکاری ابلاغ می شود بموقع اجراء گذارده و نتیجه را به (کمیسیون هم آهنگی) اطلاع دهند .

چندتن ازبانوانی‌که امروز برای نگهداری ازاطفال بی‌سرپرست لار به شیروخورشید مراجعه کردند خانم خدیوی وآقای دولواسامی تقاضاکنندگان را یادداشت مینمایند

کمك نقدی

موسسه «دامبرمه» مبلغ ده هزار فرانك بلژیك جهت کمك بزلزله-زدگان لار به‌موسسه اطلاعات‌ارسال داشته است و تقاضا کرده است که آنرا در اختیار یکی ازجمعیت های خیریه قرار دهد تابمصرف کمك به آسیب دیدگان برسد .

روزنامه اطلاعات ضمن تشکر از این حس نوع دوستی مبلغ مزبور را به شیرو خورشید تحویل میدهد تا بمصرف آسیب دیدگان لار برسد

جمعیت لارستانیهای مقیم تهران اطلاع داد :

لاریهای مقیم قطر حاضر شده‌اند ۲۰۰میلیون ریال‌برای تجدیدساختمان لار بپردازند .

با نهایت تاسف درگذشت پدر عزیزمان **علی عبدالرضا** را باطلاع دوستان و آشنایان میرساند مجلس ختم مردانـه آن مرحوم در مسجد زنجانیان خیابان کبریت سازی کوچه آرام ازساعت ۳ تاه بعدازظهر (فردا) ۱۲ر۲ر۳۹ برقرار و ختم زنانه عصر همانروز در منزل آن مرحوم برگزار خواهد شد .

آ ـ ۴۲۷۹ **علی ملك‌آرای ـ محمد عبدالرضا**

مصیبت وارده را بعموم‌بازماندگان‌آنمرحوم تسلیت میدهیم

آگهی‌های تسلیت

تیمسار سپهبد بختیار معاونت محترم نخست وزیر و ریاست سازمان اطلاعات وامنیت کشور

اینجانب از طرف خود و کلیه کارمندان و کار کنان اداره راه استان دهم مصیبت وارده را به تیمسار معظم تسلیت عرض نموده‌وسعادت وسلامتی خاندان جلیل بختیار رااز خدای متعال خواستار است .

آ ـ ۴۵۸۷ **اصفهان ـ رئیس اداره‌راه‌استاندهم مهندس‌مصطفی کرمانی**

تیمسار سپهبد بختیار معاون محترم نخست وزیروریاست سازمان اطلاعات وامنیت کشور

اینجانب از طرف خود و کلیه کارمندان اداره قندو شکر استان دهم مصیبت وارده را به تیمسار معظم وخاندان جلیل تسلیت عرض می نماید . ۴۵۸۰ **اصفهان ـ رئیس اداره قندو شکر استاندهم . هادی‌فاطمی**

تیمسار سپهبد بختیار معاون محترم نخست وزیر وریاست سازمان اطلاعات وامنیت کشور

اینجانب از طرف خودوکلیه کارمندان اداره کل بهداری و بهداشت استان دهم مصیبت وارده را بخانواده محترم بختیار بویژه به تیمسار معظم تسلیت عرض نموده بقاء عمر و پایداری آن خاندان جلیل را از خداوند متعال خواستار است .

اصفهان ـ رئیس اداره کل بهداری وبهداشت استاندهم . اکبر قیامی

تیمسار سپهبد بختیار معاونت محترم نخست وزیر وریاست محترم سازمان اطلاعات وامنیت کشور

واقعه‌مولمه در گذشت شادروان والده ماجده تیمسار معظم را با یکدنیا تاسف و تاثر تسلیت عرض نموده بقای سلامت و سعادت آن تیمسار و خاندان گرامی رااز درگاه خداوندی مسئلت می نمائیم .

آ ـ ۴۵۴۸ **اصفهان ـ کارکنان شرکت سهامی توربین اصفهان**

تیمسار سپهبد بختیار معاون محترم نخست‌وزیر وریاست سازمان اطلاعات و امنیت کشور

با یکدنیا تاثر و تاسف مصیبت وارده را به آن تیمسار معظم و خانواده های جلیل بختیار واسفندیاری تسلیت عرض می نماید .

آ ـ ۴۵۷۴ **اصفهان ـ رئیس‌اداره کل‌انحصارات استاندهم ـ حسینقلی‌بختیاری**

تیمسار سپهبد بختیار معاون محترم نخست وزیر ورئیس سازمان اطلاعات وامنیت کشور

با یکدنیا تاثر وتاسف از طرف خود وافسران هنك ژاندارمری استان دهم در گذشت شاد روان بانو بی‌بی کوکب بختیار را بخانواده های محترم بختیار ـ ایلخان ـ ایلخان ظفر ـ اسعد ـ اسفندیاری ـ سرداریان ـ صمصام بختیاری ـ ضرغامی ـ ایلبك ـ اوژند بویژه به‌تیمسار معظم تسلیت عرض نموده سلامتی و موفقیت خانواده های محترم را از خداوند متعال خواستار است .

اصفهان ـ فرمانده هنك ژاندارمری استان دهم ـ سرهنك‌رحیم سهامی

تیمسار سپهبد بختیارمعاونت محترم نخست وزیری وریاست معظم سازمان اطلاعات وامنیت کشور

از پیش آمد ناگوار وواقعه مولمه‌ای که برای آن تیمساربزرگوار رخ داده با کمال تاثرو تاسف صمیمانه تسلیت قلبی خود را تقدیم حضور عالی داشته سلامت تیمسار معظم وخاندان بزرگوار بختیار را ازدرگاه حضرت احدیت مسئلت می نماید .

اصفهان ـ جعفر سلامتیان مدیر عامل شرکت سهامی تور بین‌اصفهان

تیمسار سپهبد بختیار معاون محترم نخست وزیر وریاست سازمان اطلاعات وامنیت کشور

درگذشت اسف انگیز بانو بی‌بی کوکب مادر گرامی آن تیمسار معظم را صمیمانه تسلیت عرض کرده واز خداوند متعال آرزو داریم که به بازماندگان آن مرحومه صبر جزیل عطا فرماید .

آ ـ ۴۵۵۲ **اصفهان ـ کارگران کار خانه شهناز**

تیمسار معظم سپهبد بختیار رئیس محترم سازمان امنیت کشور و معاون نخست‌وزیر

اتحادیه صنف گرمابه دار طهران و توابع از طرف کلیه افراد صنف درگذشت مادر بزرگوار تیمسار معظم را تسلیت عرض کرده و بقای عمر و سلامت بازماندگان را از خداوند بزرك مسئلت می نماید .

رئیس اتحادیه صنف گرمابه دار طهران و توابع

آ ـ ۴۲۵۵ **سید حبیب مصطفوی**

تیمسار سپهبد بختیار معاون محترم نخست‌وزیر و ریاست سازمان (اطلاعات و امنیت کشور)

اینجانب از طرف افسران ودرجه داران و سربازان‌اداره سررشته داری ارتش با نهایت تاثر مصیبت وارده را تسلیت عرض و سلامتی و بقاء آن خاندان جلیل را از درگاه خداوند مسئلت می نمایم .

سرلشگر پرتوی

تیمسار سپهبد بختیار فرماندهی محبوب

با نهایت تاثر درگذشت مادرگرام را به‌آن سرورارجمند تسلیت عرض نموده از خداوند متعال سلامتی عالیجناب و خانواده محترم را مسئلت دارد .

آ ـ ۴۲۱۵ **سرهنك معتمدی و بانو**

تیمسار سپهبد بختیار فرماندهی محبوب

با نهایت تاسف فوت جانگداز مادر گرامی‌تانرا به آنجناب و خانواده هائی که در این مولمه‌عزادارند تسلیت‌عرض‌مینماید

آ ـ ۴۲۰۷ **سرهنك ستاد حسن وحید**

جناب آقای مهندس مرتضی قاسمی

مصیبت وارده را بجنابعالی و فامیل محترم از طرف کارمندان و دانشجویان انستیتو مهندسی ساختمان تسلیت می گویم .

مهندس امیر صدری

تیمسار معظم سپهبد تیمور بختیار

با نهایت تاثر وتاسف درگذشت مادر بزرگوارتان را بحضور آن فرماندهی محبوب تسلیت عرض نموده بقای عمر خاندان جلیل را از خداوند مسئلت می نماید .

آ ـ ۴۲۶۱ **سرهنك ستاد شاپور پرویز**

هفت ده مازندران تقسیم‌شد

بقیه از صفحه اول

که در صفوف منظمی ایستاده بودند بشدت ابراز احساسات کردند ،لحظه‌ای بعد آقای رام مدیر عامل بانك عمران و تعاون روستائی گزارشی بعرض رسانید و در پایان استدعاکرد که شاهنشاه اسنادمالکیت کشاورزان‌املاك تقسیم شده را به نمایندگان آنان مرحمت فرمایند .

(متن گزارش جداگانه چاپ شده است.)

در پایان گزارش مدیر عامل بانك عمران نقشه‌های املاك تقسیم شده از نظرشاهنشاه گذشت‌وسپس‌اعلیحضرت همایونی اسناد مالکیت را مرحمت فرمودند .

هنگام توزیع اسنادمالکیت‌شاهنشاه به یکایك نمایندگان کشاورزان‌صحبت میفرمودند وسئوالاتی‌ازوضع کشاورزی، بهداشت و فرهنك آنان مینمودند و کشاورزان جواب معروض‌میداشتند.

اغلب کشاورزان مطالبی پیرامون احتیاجات محلی خود بعرض رسانده‌و برای سلامت شاهنشاه و علیاحضرت ملکه دعا میکردند .

ولیعهد دار ارزانی

در پایان مراسم توزیع اسناد مالکیت شاهنشاه‌کلیه کشاورزان‌حاضر را مورد تفقد قرار دادند و چند تن از کشاورزان اشعاری که سروده بودند با لهجه خاص محلی خود قرائت کردند و یکی از کشاورزان با صدای بلند برای سلامت شاهنشاه و علیاحضرت ملکه و اعضای خاندان سلطنت دعا کرد و همه کشاورزان و حاضرین «آمین» گفتند .

یکی از کشاورزان ،اشعاری سروده بود که در حضور شاهنشاه قرائت کرد وبیت آخر شعرش چنین بود :

خداوندا کریما ،یك تقاضائی زتو داریم ـ بایران کهن یارب ،ولیعهددار ارزانی .

در این موقع کلیه حضار با صدای بلند «آمین» گفتندو لبخندی بر لبان شاهنشاه نقش بست .

این مراسم در حدود یکساعت‌بطول انجامید .

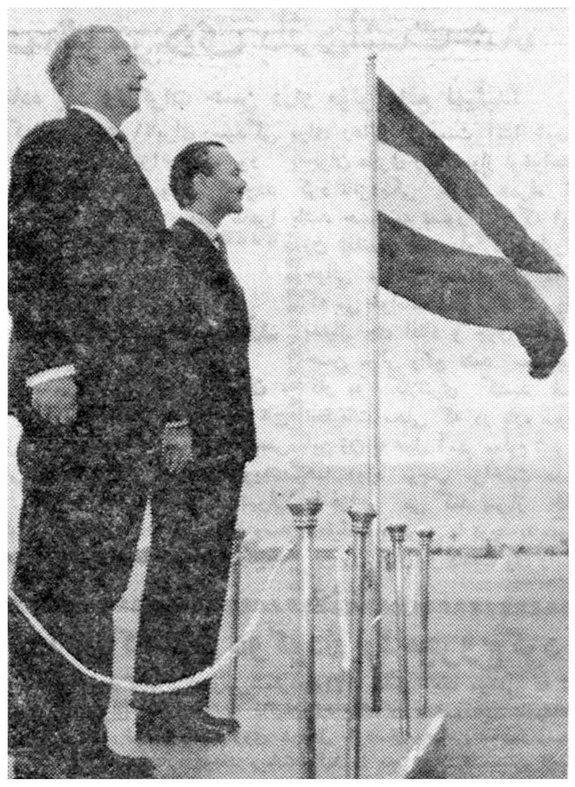

آقای سلوین‌لوید وزیرخارجه انگلستان چندلحظه قبل ازعزیمت به آنکارا درروی سکوی مخصوص هنگام ادای مراسم احترام، آقای افشار معاون سیاسی وزارتخارجه درکنار آقای لوید دیده میشود.

برای کمك به آسیب دیدگان لار

رئیس مجلس از نمایندگان و مردم استمداد کرد

● چندتن از نمایندگان پیرامون زلزله لار، نفت ایران و عمران سیستان صحبت کردند

● لایحه شیلات مورد رسیدگی قرار گرفت

ساعت ده و ده‌دقیقه بامداد امروز جلسه علنی مجلس شورای ملی بریاست آقای سردار فاخر حکمت تشکیل شد.

انهدام یك شهر تاریخی

پس‌از انجام امور مقدماتی آقای رئیس اظهار داشت: خاطر آقایان نمایندگان محترم از زلزله‌سهمناك لار مستحضر شده‌است خرابی این شهر تاریخی و مصائب وارده برساکنین آن غیر قابل جبران است (صحیح‌است) چه بساخانواده هائی که دراثر این زلزله دیگر اثری از آنها باقی نمانده است عده مجروحین و مقتولین بسیار زیاد است و بنده نمیدانم‌باین‌خانواده‌هائی که عزیزان خودرا ازدست داده‌اند ازطرف خود وهمکاران محترم خود چگونه تسلیت بگویم چیزی که مایه تسلی خاطر آنهااست تشریف فرمائی اعلیحضرت همایونی‌میباشد که فردا به‌آن محل تشریف میبرند و وضعیات آسیب‌دیدگان را از نزدیك مشاهده میفرمایند و مسلما وجودشان دربین بازماندگان مایه تسلی روح‌افسرده آنها خواهد بود (صحیح‌است)ازطرف‌شیر وخورشید سرخ ودولت هم تاکنون اقدامات مقدماتی مفیدی انجام شده(صحیح است)ریاست محترمه‌شیروخورشید سرخ والاحضرت شمس هم بمحل رفته‌اند ولی دولت بعقیده من باید یك اقدام اساسی برای تجدید ساختمان شهر لار و تامین‌احتیاجات مردم آنجا بعمل آورد (صحیح است)وبوسیله یك هیئت صالح و مهندسین لایق اقدامات اساسی‌بکند (صحیح است).

بنده‌از آقایان محترم تقاضا دارم هریك درحوزه‌انتخابیه خودازهرکمکی که‌ممکن است باین آسیب‌دیدگان بشود فروگذار نکنندو همینطور از هموطنان عزیز استمداد میکنم که مساعدت لازم را به‌زلزله‌زدگان‌بنمایند (صحیح است)

ازخداوند توفیق میطلبم که‌بتوانیم آثاراین مصیبت‌رارفع کنیم تابلکه زلزله زدگان بتوانند درآتیه صاحب زندگی باشند.

البته درلار اشخاصی هستند که توانائی اداره زندگی خودرا دارندولی اکثریت مردم آنجا کسانی هستند که‌از هستی ساقط‌شده‌اند (صحیح است) علیهذا بایدهرچقدراز دست‌ما برمی‌آید دراین باره کمك بکنیم (صحیح است)

اعتبار فوق‌العاده

سپس آقای صدر زاده بعنوان قبل از دستور اظهار داشت. بنده از مقام محترم ریاست خیلی‌متشکرم که مجلس امروز را با اظهار تاثر وتاسف از حادثه مولمه لار افتتاح فرمودند.

بنده هم می خواهم عرایضی‌در این خصوص بعرض برسانم. قبلا باید خیلی ممنون بود که مطبوعات ما این وظیفه ملی واجتماعی خودرا به نحو اکمل انجام داده واخبار مربوط باین حادثه را مو بمو خبر داده ودر کمك و مساعدت باین ناگواری ها پیشقدم بوده‌اند

ولی در میان تمام ناراحتی ها یك موضوع وجود دارد وآن روح ایمان‌مردم است که‌از دانش آموز دبستان تا استاد دانشگاه وکاسب وکارگر واداری همه دست مساعدت باین‌مردم آسیب دیده‌دراز کرده‌اند

مامورین دولت، اعضای شیر و خورشید و استاندار محل کمك های اولیه را تا حدود امکان کرده‌اند اما اینها کافی نیست ما باید یك فکر اساسی برای لارستان بنمائیم ملاحظه می شود که سه هزار خانه در لار ویران شده است و باید ۱۰۰ میلیون تومان اعتبار تامین شود تا شهر جدیدی در آنجا بنا شود.

اگر دولت مبلغ زیادی ازمجلس شورای ملی اعتبار بگیرد امیداست که لارستان جای خودرا در نقشه ایران حفظ کند.

ودر وهله اول باید راه‌بین لارستان وشیرازبر قرارشودتا تامین‌احتیاجات مردم مقدور باشد. (صحیح است).

همانطوری که آقای رئیس فرمودندمسافرت اعلیحضرت‌همایونی یك تفقد و دلجوئی از مردم آسیب دیده است والبته مساعی دولت و مردم در راه عمران و آبادی لار باید ادامه داشته باشد.

مسئله نفت

راجع بمسئله نفت هم مطالبی دارم که می خواهم بعرض برسانم مسئله نفت در کشور ما یك مسئله حیاتی و بسیار با اهمیت استو اعلیحضرت همایونی هم در شرفیابی نمایندگان دراین خصوص مطالبی ایراد فرمودند

روزنامه پیغام امروز هم در چند شماره راجع بمسئله نفت مطالبی درج کرده واظهار نظر نموده امروزه همه دول آزاد جهان طالب صلح و آرامش در سراسر جهان هستند. وزیر خارجه امریکا در جلسه افتتاحیه پیمان مرکزی عبارتی از رئیس جمهور امریکا نقل کرده و گفته بود که ایزنهاور حاضراست درهر جا و هر نقطه دنیا برای‌صلح دنیا برود. اما باید صلح روی‌پایه های عدالت استوار گردد.

ما در یك وضع فوق‌العاده که بر نمایندگان محترم روشن است قرار داد نفت را مورد تصویب‌قرار دادیم به خاطر دارم که آقای دکتر امینی آمدند و گفتند این قرار داد بعض مطلوب است ولی کمال مطلوب نیست.

ما انتظار داریم از دولتهائی که در کنسرسیوم عضویت دارند به این‌شرکت های‌نفتی‌خود توصیه کنند تادر اجرای عدالت و صلح پایدار بکوشند و با ما عادلانه‌تر رفتارنمایند

بیاد دارم که مرحوم دالس که همیشه بیاناتش را با صراحت بیان می کرد گفت امنیت امریکا ودوام صلح در دنیا باین بستگی دارد که تمام ملل از نعمت سلامت وامنیت برخوردار باشند.

این است که من بنام یك نماینده مجلس ایران این پیغام را ازاین‌مکان مقدس‌میفرستم ومطمئن هستم که در بین آن ملل اشخاص حقشناسی هستند واین عرایضم را مورد توجه قرار میدهند در دوران جنك که می خواستند آن قرارداد کذائی را بایران تحمیل کنندهمین ادوارد برون که یك‌بورس هم بپاس خدماتش مورد تصویب مجلس قرارگرفت فریاد زدملت نجیبی مثل ایران را نباید مورد تحمیل قرار داد.

ما اهل جنجال وقال و مقال نیستیم ولی جا دارد که با ما منصفانه تر و عادلانه‌تر رفتار شود.

موضوع دیگر موضوع ذوب آهن است وجود کارخانه ذوب آهن مقدار زیادی از احتیاجات ما را کم می‌کند ولی متاسفانه از سی سال قبل صحبت آن بوده و نمیدانم مذاکرات چراگاهی جلو میرود و گاهی عقب برمیگردد.

باید کوشش فوق‌العاده‌ای نشان‌داد و اینکار را حل کرد.

امیدوارم هیئت محترم دولت هرچه زودتر در این راه اقدام و اینکار را عملی کند. البته سازمان برنامه هم کارهائی کرده است ولی هنوز آن‌کار های اساسی مانده است اگر سازمان برنامه همت خودش را برای ذوب‌آهن مصرف میکرد امروز به نتیجه میرسید و ملت ایران هم سپاسگزارمیشد.

ناطق سپس در خصوص دخل وخرج سازمان برنامه و امور تبلیغاتی آن اظهاراتی نمود و متذکر شد که بهتر است سازمان برنامه هر هفته صورت دخل و خرج خود را نشر و در اختیار مردم بگذارد.

عمران سیستان

سپس آقای پردلی پیرامون‌عمران و آبادی سیستان تذکراتی داد و گفت دولت برای عمران و آبادی کشور دو وظیفه مهم دارد یکی اینکه کنترل شدید بکنند پول هائی که برای عمران تخصیص‌داده شده حیف و میل نشود و دیگر اینکه ابتدا کار های ضروری‌انجام گردد، مثلا در جائی که مردم نان ندارند بخورند شاید ساختن جاده ضرورت نداشته باشد و ابتدا باید فکر سیر کردن شکم مردم راکرد در مورد سیستان دولت باشرکتی خارجی بنام ایتال کنسول برای‌کار های عمرانی قرار داد بسته است‌که این شرکت هم کارهای‌جاده سازی را بیك شرکت دیگر داده که آشپز خودرا هم از خارجه باماهی چهار هزار تومان حقوق استخدام کرده است.

این شرکت ها تمام اعتبارات را حیف و میل میکنند، مردم می گویند دولت خودش این پولها را بگیرد و خرج کند تا سیستان‌آباد شود. بهمین جهت بنده سئوالی در این باره از دولت تقدیم میدارم.

ناطق سپس از طرز کار وزارت کشاورزی در سیستان گله نمودو متذکر شد که عده نمایندگان سیستان‌باتوجه بجمعیت این منطقه عادلانه تعیین نشده‌است

سئوال از دولت

آقای ارسلان‌خلعتبری سئوالی‌در مورد سازمان برنامه بشرح زیر تقدیم داشت:

مقام محترم ریاست مجلس‌شورای ملی

متمنی‌است سئوال ذیل رابدولت ابلاغ فرمایند.

۱ـدرمورد اشخاص و شرکتهائی که درمقابل سازمان برنامه‌تعهدات خودرا راجع بامور شهری از قبیل برق و تلفن و غیره انجام نمیدهند سازمان برنامه چه‌اقدامی میکند؟

۲ـدر مواردیکه شهرداری‌ها اقساط تعهد شده خودرا برای‌امور شهرسازی از قبیل برق و تلفن‌و اسفالت و لوله‌کشی و غیره بسازمان برنامه می‌پردازند و سازمان برنامه اقدامی برای اجراء قرار داد های خود باشهرداری ها نمیکند وزارت کشور از جهت‌تامین‌حقوق‌شهرداری هاچه‌اقدامی میکند؟

ارسلان خلعتبری

قدرت نمائی طبیعت ...

آقای صارمی بعنوان سومین‌ناطق قبل از دستور پیرامون زلزله لار بیاناتی ایراد کرد و گفت بنده میخواستم راجع بحادثه لار اینجا عرایضی‌عرض کنم‌امابیانات‌مفیدوموثر مقام ریاست وهمکار محترم آقای صدرزاده دراین مورد دیگر بنده‌را بی‌نیاز از صحبت کرد لکن باید بگویم که‌طبیعت‌درموردلاربه‌بدترین صورتی قدرت نمائی کرده است. بسیاری ازخانواده‌ها معدوم شده‌اند وشاید اولاد کوچکی از آنها باقی مانده که نمیتواند صحبت کند تا درآینده بگوید ازکدام خانواده‌بوده است.

درهرحال مصیبتی است که بی سابقه بوده و ثروت ومکنت و جان عده‌زیادی ازهموطنان ماازبین رفته است.

ناطق درخاتمه از شیروخورشید سرخ ومامورین دولتی تشکر و از تشریف‌فرمائی شاهنشاه بلار اظهار خوشوقتی کرد.

کمك مجلس شورای ملی

آقای دولت‌آبادی اظهار داشت. عرایض بنده‌هم راجع‌به زلزله لار است سعدی میگوید: چو عضوی بدردآورد روزگار ـنماند دگر عضوهارا قرار (صحیح‌است)

بنده امیدوارم که این واقعه تاسف آور تکرار نشود ومردم در معرض چنین حوادثی قرار نگیرند. بنده وقتی خواندم که‌عده‌ای از اطفال درروز جشن کودك زیرآوار ماندندچنان حالی‌پیداکردم که‌زبانم ازبیان آن قاصراست.

بیانات جناب آقای رئیس دراین باره کافی وشافی بود شخص اعلیحضرت همایونی هم فردا به‌لار تشریف‌فرما میشوند واز نزدیك وضع مردم رامشاهده میفرمایند والاحضرت‌شمس هم که‌ازاینمنطقه دیده کرده‌اند.

مجلس شورای ملی ضمن ابراز تاسف مبالغی هم جمع‌آوری کرده‌و عده‌ای از آقایان هم به‌زلزله‌زدگان کمك فرموده‌اند.

کنفرانس سنتو

مطلب دوم راجع به‌جریان هفته گذشته وتشکیل مجمع وزیران پیمان مرکزی است تشکیل این کنفرانس در مملکت ما یك امر مهم بودکه شایان کمال توجه‌است چنانچه دنیا هم به‌آن توجه داشت امیدوارم این مجامع به پایداری صلح‌کمك کنند ملت صلح دوست ایران ازاوضاع آشفته‌جهان وجنك سرد ناراحت است وامیدوار است ازاین ناراحتی نجات یابد وبزندگی خود دررفاه وآسایش ادامه دهد. (صحیح‌است)

لایحه شیلات ....

سپس مجلس وارد دستور شد و وصول لایحه اصلاح قانون استخدام نیروهای مسلح شاهنشاهی از مجلس سنا اعلام گردید آنگاه نامه معاون وزارت دارائی مبنی برتقاضای دردستور قرار گرفتن لایحه شیلات قرائت شد و پس از تصویب مجلس لایحه مزبور مطرح گردید.

درموادو کلیات آخر این‌لایحه‌مذاکرات مفصلی صورت گرفت‌وسپس به‌تمام‌آن رای‌گرفته وبتصویب‌رسیدوبه مجلس سناارجاع شد.

بموجب این‌لایحه که یك ماده واحده و شش تبصره دارد بوزارت دارائی اجازه داده شده که برای بهره برداری از ماهی دریا ها و دریاچه ها و رودخانه های ایران شرکتی بنام شرکت شیلات ایران تشکیل دهد و اساسنامه آن را ظرف سه ماه تدوین و بکمیسیون مشترك دادگستری‌و دارائی‌مجلسین ارسال نماید و نیز بموجب این‌لایحه صید ماهی غضروفی «استور ژن» و خاویار در انحصار دولت می‌باشد و فروش بدون اجازه آن قاچاق محسوب میگردد.

ختم جلسه

ساعت ۱۲ جلسه ختم شدو جلسه آینده بروز سه شنبه موکول گردید

ورود

آقای کاظم شیرین ز همدان

انتصابات

دروزارت خارجه

آقای میرفریدون ظهیر دبیراول شاهنشاهی در بلگراد ـ آقای اکبر اردوش دبیر دوم سرکنسولگری شاهنشاهی در کربلا ـ آقای امیر حسین فرزانگان کنسولیار در هامبورك ـ آقای جواد گنج بخش کنسولیار دراستانبول ـ آقای‌محمد برزگر وابسته سفارت‌کبرای شاهنشاهی درعمان.

امشب در سینما ایران

آغاز پنجمین هفته نمایش جالبترین فیلم‌کمدی موزیکال سال

صفرعلی

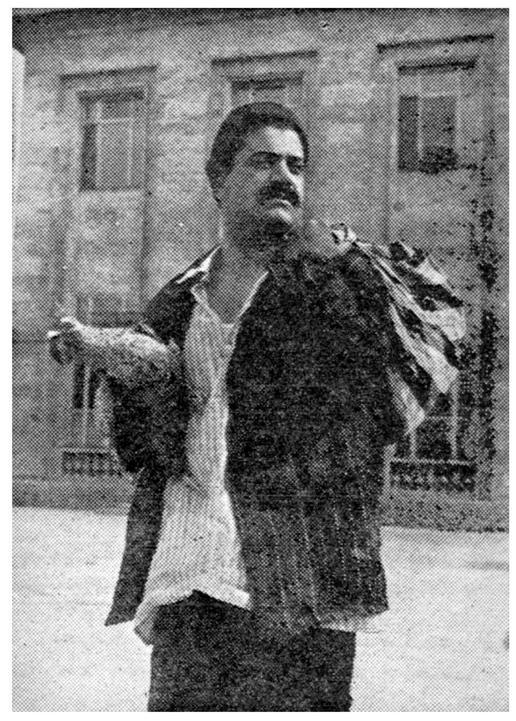

باشرکت:

وحدت ـ شهین ـ ژاله ـ قدکچیان

روز چهارشنبه فیلم صفرعلی درسینما کریستال و دیانا تبریز باحضور وحدت افتتاح خواهد شد.

حوادث و وقایع

طی دوساعت تیراندازی بین مامورین ایرانی وقاچاقچیان عراقی

یك ژاندارم ویك سرباز ایرانی کشته شدند

۶ نفرقاچاقچی عراقی نیزکه قصد حمل‌ده قایق ،کالای قاچاق را بایران داشتند بقتل رسیدند

چند شب قبل ژاندارم ابراهیم‌خرمی و سرباز وظیفه اسداله پور طلائی مامورین پاسگاه مرزی «طبر» واقع در نزدیکی بخش «هویزه» از توابع شهرستان دشت میشان طی‌زدوخورد با قاچاقچیان مسلح عراقی به قتل رسیدند ضمنا دراین زدو خورد ۶ نفر از قاچاقچیان عراقی نیز مقتول شدند

مشروح این واقعه طبق گزارش خبرنگارما دراهواز ازاینقراراست.

ده‌قایق حامل کالای قاچاق

بمامورین پاسگاه ژاندارمری «طبر» واقع در مرز ایران و عراق که رودخانه ای نیز از کنار آن‌می گذرد ومیان نیزار های انبوهی‌قرار گرفته است اطلاع داده شد که‌چند نفر قاچاقچی عراقی قصد دارند از عراق مقدار زیادی کالای قاچاق بوسیله‌قایق وارد خاك ایران کنند. مامورین پاسگاه ژاندارمری پس از اطلاع براین امر بلافاصله برای دستگیری قاچاقچیان آماده شدند ودر یکی از نیزار های مشرف به رودخانه کمین گرفتند ساعتی بعد ده قایق حامل کالای قاچاق در رودخانه پیدا شد در این هنگام گروهبان عبادینی فرمانده پاسگاه ژاندارمری بساحل رودخانه نزدیك شد و بسر نشینان قایق های حامل کالای قاچاق دستور توقف داد ولی قاچاقچیان که مسلح بودند بجای توقف به طرف مامورین تیراندازی کردند.

دوساعت تیر اندازی

در نتیجه زدو خوردشدیدی که بمدت دو ساعت رویداد ژاندارم ابراهیم خرمی وسرباز وظیفه‌اسداله پور طلائی براثر اصابت گلوله به قتل رسیدند.

دراین زدو خورد ۶نفر ازقاچاقچیان مسلح عراقی نیز کشته شدند ولی مامورین‌فقط جنازه‌یکی ازقاچاقچیان را بدست آوردند زیرا جسد ۵ نفر از قاچاقچیان را جریان آب رودخانه باخود برد. جنازه‌ژاندارم وسرباز وظیفه مقتول به اهوازانتقال یافت وطی مراسمی برای دفن‌آنها اقدام گردید ضمنا جنازه قاچاقچی مقتول نیز در اهواز به خاك سپرده شد.

زنگها برای کدام زن بصدا درمیآمد؟!

درنتیجه اشتباهی که در زنك زدن پیش آمد سوء تفاهمی ایجاد شد که منجر به بیمارستان رفتن دوزن گردید

دیشب دریکی‌از خانه های‌خیابان عباسی براثریك سوءتفاهم ماجرائی رویداد که‌بامداخله مامورین پلیس خاتمه یافت‌ودر نتیجه آن دونفر زن روانه بیمارستان شدند.

علامت ورود!

زهرا وصغری با شوهرانشان در خانه‌ای واقع درخیابان عباسی زندگی میکنند آنها میان خود قراردادهائی برای انجام کارهای مشترك دارند. مثلا قرارگذاشته‌اند موقعی که‌شوهر زهرا بمنزل می‌آید یکبار زنك‌بزندو موقعی که‌شوهر صغری می‌آید دوبار تازنها شخصا دررا بروی‌شوهران‌خود باز کنند.

اشتباه وسوء تفاهم

دیشب شوهر زهرا بجای یك‌بار دوبار زنك زدوصغری به‌گمان اینکه شوهرش آمده‌ازاطاق خود بیرون آمد دررا باز کرد وچون هوا تاریك بود شوهرزهرا رانشناخت وبه‌تصوراینکه شوهر خوداو میباشد بنای‌شوخی را گذاشت. زهرا که‌درحیاط مشغول شستشوی ظرف بود صدای آنهارا شنیدو موقعیکه فهمید صغری با شوهراو شوخی میکند بنای‌داد وفریاد راگذاشت وصغری هم بعلت اینکه شوهرزهرا مخصوصا دوبارزنك زده‌و قصد مزاحمت او را داشته شروع باعتراض کرد.

شوهرزهرا باشنیدن دادو فریاد زنها پابفرار گذاشت وزهرا وصغری هم‌بجان هم‌افتادند وآنقدر یکدیگررا زدند تاپاسبان خیابان وارد خانه شدو هردو رابه‌بیمارستان بردو صبح‌امروز پرونده آنها ازکلانتری ۲۰بدادسرای ناحیه ٤ فرستاده شد.

دادیار دادسرا پرونده راببازپرسی فرستاد تامورد رسیدگی قرارگیرد.

متهمی که دیوانگی خودرا ثابت نکرده بود بزندان‌محکوم‌شد!

امروز متهمی دردادگاه مدعی بود که‌دیوانه‌است ولی چون نتوانست دیوانه‌بودن خودرا ثابت کندبزندان محکوم شد.

اصغر لشگری فرزند اسدالله راچندی قبل‌هنگام جمع‌آوری اسباب واثاثیه خانه‌ای دربخش ۱۹دستگیر کرده بودند. اصغر مدعی‌بود که‌براثر ضربه‌ای که هنگام طفولیت برسرش خورده گاهی دچاراختلال‌حواس میشود واز کنترل‌اعمال خود عاجز میگردد شبی نیزکه بهنگام سرقت‌دستگیرشده دچارهمین‌حالت بوده‌است. باطرح این‌ادعا متهم‌رابادارهٔ پزشکی‌قانونی فرستادندو چون مسلم شدکه‌از نظرپزشکی وی‌دچار هیچ‌نوع‌جنون نیست دادگاه اورا به۶۱روز زندان محکوم کرد.

این بار کار برعکس شد

زنی باتهام مزاحمت مردی بازداشت شد

زهرا بدنبال این مرد افتاده بود وتذکرات حسن دراو مؤثر واقع نمیشد!

امروز بموجب قرار صادره از طرف بازپرس ناحیه دادسرا زنی بنام زهرا باتهام ایجاد مزاحمت‌برای جوانی باز داشت شد. بموجب‌پرونده ای‌که ازکلانتری ۲۱برای رسیدگی به ناحیه ۲ دادسرا رسیده بود چند روز قبل زهرا موقعی که چند نفر جوان دنبال او بودند ظاهرا برای رهائی از دست آنها خودرا به‌جوان عابری رساندهواز اوخواهش کرد تانزدیکی منزل همراه او باشد حسن به تصور این که این زن تقاضای استمداد کرده اورا تا حوالی منزلش رساند ولی موقعی که می خواست اورا ترك کند زهرا بدنبال وی افتاد و چون تذکرات حسن موثر واقع نشد سرانجام کار به کلانتری کشید ضمن تحقیقات محلی که در باره سوابق این زن به عمل آمد معلوم شد وی همه روزه موجب مزاحمت عده‌ای را فراهم می کند پس‌از خاتمه تحقیقات بازپرس با توجه به سوابق این زن قرار باز داشت وی راصادر کرد.

در۲٤ ساعت گذشته:

۱۳نفردراثرحوادث مختلف مجروح‌شدند

در ۲٤ ساعت گذشته ۹ نفر باسامی خلیل امیری قهرمان، حسن شعبانی فرزند علی، سکینه بزرگی فرزند محمد جان، ملك تاج افشار فرزند حسین، علی محمد پرهیز کار فرزند طاهر، هادی قدسی فرزند حاجی حسن، محمد حاج حسینی فرزند مرتضی، هادی تجویدی فرزند محمد و اردشیر سواد کوهی در اثر حوادث رانندگی در تهران و حومه وعلیرضا محمدی فرزند محمد در اثر نزاع در بخش ۲۵ وسه نفر باسامی رمضان تاج بخش، رمضان خزائلی و رضا محمدی درنتیجه سوختگی مجروح شدند.

بارآهك‌کامیون دوکودك را مجروح‌کرد

صبح امروز کامیون کمپرسی‌شماره۱۷۱۵۵ حامل آهك موقعی که از خیابان‌سیمتری می گذشت ناگهان‌وارد پیاده رو شد و خود بخوداطاق بار آن بالا رفت و آهك روی دوطفل خردسال باسامی محمود ومحمد که در کناری ایستاده بودند ریخت‌وآنها را مجروح کرد سپس کامیون در پیاده رو فرو رفت و راننده‌آن یوسف روشنیان خود را بمامورین کلانتری ۲۰ معرفی کرد و بدادسرااعزام شد.

جسد ژاندارمی درشط‌العرب‌کشف شد

خبرنگار ما در آبادان تلفنی اطلاع داد مقارن ظهر دیروز جسد ژاندارم علی زنگنه یکی از مامورین پاسگاه ژاندار مری «قصبه» که در نزدیکی آبادان قرار دارد در شط‌العرب کشف شد. این ژاندارم از بیست و چهار ساعت قبل مفقودالاثر شده بود و گفته میشود که او را دو نفر قاچاقچی خفه کردهو سپس بشط‌العرب انداخته اند. جریان فعلا از طرف مامورین انتظامی تعقیب میشود.

پیش بینی وضع هوا

هوای کلیه نقاط ایران ابری است

پیش بینی وضع هوای ایران تا ظهرفردا طبق گزارش اداره پیش‌بینی کل هواشناسی بدینقرار است:

هوای تهران در بعد از ظهر امروز همراه‌با مقداری ابرو در اتفاعات شمال شرقی توام با رگبار پراکنده ودرشب صاف‌پیش‌بینی میشود.

هوای سواحل غربی دریای مازندران ابری همراه با بارندگیهای خفیف که بتدریج دامنه آن بنواحی شرقی خواهد رسید.

هوای نواحی خراسان ـ سیستان ـ کرمان ـ بلوچستان و سواحل‌دریای عمان ابری گاهی توام با رگبار های پراکنده ورعدو برق در ارتفاعات که در شب از مقدار ابرها کم میشود، هوای آذربایجان در بعدازظهر امروز قسمتی ابری و همراه بارگبار در ارتفاعات و هوای سایر نقاط صاف و در بعد از ظهر امروز درمناطق کوهستانی‌همراه‌بامقداری ابرپیش‌بینی میشود.

حداکثر درجه حرارت هوای شهر تهران‌درروز گذشته۲۱وحداقل آن۹درجه سانتیگرادبالای صفر بوده‌است.

محکومین دادگاهها

امروز شعبه دوم دادگاه عالی جنائی به پرونده ساعت سازی بنام سید ابو تراب جمالی رسیدگی کرد واورابا‌تهام نگهداری۲۳۵ گرم‌تریاك به سه ماه زندان وپرداخت چهار هزار ودویست و پنجاه ریال جریمه نقدی محکوم کرد.

*امروز مردی بنام آذر شهبازی به اتهام سرقت یك عدد رادیو در شعبه ۲۸ دادگاه جنحه بدو ماه زندان محکوم شد.

* همچنین شاگرد راننده ای بنام علی جلیلی فرزند حسین به اتهام سرقت یك حلقه لاستیك در شعبه مزبوربه‌سه‌ماه‌زندان‌محکوم‌شد

دوبچه درآب خفه شدند

دیروز پسربچه سه‌ساله‌ای بنام علیرضا اطمینان ساکن تهران نودر حوض افتاده خفه شد.

همچنین مرتضی زارع پورفرزند محمدعلی ۵ساله نیز موقعیکه کنار حوض منزل‌خود درقلهك مشغول‌بازی بوددرآب افتادوقبل‌ازآنکه کسی‌متوجه شود خفه شد.

۳۰۳۵۶۹

تلفن مستقیم سرویس حوادث

گم شده ها

از بعد از ظهر دیروز یك پسر بچه ۶ساله بنام‌حسین بصیر در حوالی درخوانگاه گم شده است. بستگان حسین ضمن اعلام این‌خبر به‌سرویس حوادث از مردم تقاضا کرده‌اند اگر اطلاعی از او دارند به‌نشانی کفاشی محمود قبولی در بازارچه درخوانگاه خبر دهند.

«گل خرمن» گم شد

یك دختر چهارده‌ساله بنام گل خرمن افشار از بعدازظهر دیروزبین خیابانهای ایرانشهر وفیشرآباد گم شده است.

شیرمحمد افشار سرایدارباشگاه تاج، پدر این‌دختر بسرویس‌حوادث مراجعه کرده درخواست داشت که مردم تهران، مخصوصا ورزشکاران برای پیداکردن‌دخترش به‌وی کمك کنند. گل خرمن چادر مشکی و پیراهن زرد گلدار به‌تن‌داشت.

گمشده سوم

پسربچه‌ای بنام ابراهیم پیرنطاق که‌در آرایشگاهی کارمیکرد چندروز است گم‌شده است. پدر ومادراین پسربچه درخواست دارنداگر کسی از گمشده آنها اطلاعی دارد بمنزل شیرمحمد پیرنطاق واقع در جوادیه خیابان ده‌متری باغ‌اردشیرخان‌اطلاع داده مژدگانی بگیرد.

گمشده‌های چهارم وپنجم

فریدون دادرس فرزند رضاسفید پوست موی بور کوتاه و محمدآشوری فرزند حبیب الله موی بور کوتاه‌و سفید پوست هر دو چهار ساله گم‌شده اند بستگان آنها ضمن مراجعه بسرویس حوادث درخواست کردند. اگر کسی اطلاعی از آنها داردبآدرس گلوبندك سرای فردوس حبیب الله آشوری یا تلفنهای شماره ۲٤٤۲۵ و۲۷٤۵۳ اطلاع‌داده‌و مژدگانی‌دریافت دارد.

سخنرانی آقای مشکوة در تالار موزه ایران باستان

دبیر خانه جمعیت دفاع ملی اطلاع میدهد :

۱ـ سخنرانی آقای سید محمد مشکوة استاد دانشگاه تهران ساعت ۵ بعد از ظهر روز سه شنبه ۱۳ اردیبهشت ماه (پس فردا) در تالار موزه ایران باستان تشکیل خواهد شد .

همچنانکه باستحضار عموم علاقمندان رسیده است سخنرانی ایشان پیرامون «وظائف مسلمین در برابر تجاوز بیگانه» خواهد بود .

کارتهای دعوت برای جمعی از فرهنگیان و شخصیتها ارسال گردیده لکن شرکت عموم علاقمندان در این جلسه سخنرانی ملی آزاد میباشد.

۲ـ دبیر خانه جمعیت دفاع ملی لازم میداند مراتب احساسات پاک و بی شائبه هنرمندان عزیز را درباره استقبالی که از تصمیم کمیته مرکزی جمعیت در تهیه و تنظیم شعارهای مصور نموده‌اند ابراز دارد ،چند تابلوی مصوردر زمینه‌شعارهای ملی ومیهنی و پایداری و استقامت ملت رشید ایران در برابر حملات ناروای دستگاههای تبلیغاتی شوروی و دفاع از حقوق مملکتی و تجسم ریاکاری های بعضی عمال دولت شوروی به دبیرخانه جمعیت واصل گردیده و در نظر است هفته آینده از استادان و نویسندگان و هنرمندانی که‌نامشان سابقا ذکر گردید بعنوان هیئت قضات دعوت بشوند تا از میان‌تابلو های مصوری که اکنون واصل‌گردیده وبعد ها برسد بهترین آن انتخاب شود سپس جلسه بزرگی در تالار موزه ایران باستان برای تعیین‌چند تابلو برنده مسابقه و اعطای مدال افتخار و تشویق هنرمندان نقاش‌و کاریکاتور پست تشکیل خواهدشد.

گزارش مدیر عامل بانک عمران

بقیه از صفحه اول

سال جاری بعرض میرساند که در این سال املاک‌شاهنشاه درغرب نیز جزء برنامه تقسیم‌قرار خواهدگرفت وبزودی تقسیم آن نیز پایان‌خواهد یافت.

قراء تقسیم شده

قرائیکه این بار موردتقسیم قرار گرفته عبارتنداز: کلاریکا،شب‌آب‌بندان ، زیت‌بالا وپائین، کـاوان آهنگر، طوله‌کلا، کلمرزچرچینک ورباط‌درشهرستانهای ساری،شاهی بهشهر ،آمل ،بابل.

جمع‌مساحت اراضی دهات فوق ۳۱۲۰هکتار است که ۲۴۵۰هکتار آن مزروعی وبین ۱۱۷۰نفرکشاورز تقسیم گردیده است.

حداقل زمینی که بین خـانوار کشاورز واگذار شده نیم هکتار و حداکثر آن بیست‌هکتار است و بطور متوسط بهرخانوار کشاورزدو هکتار زمین واگذار گردیده است

موضوعیکه حائز اهمیت بوده وجا دارد مورد توجه قرار گیرد عبارت از هزینه گزافی است که بانـک عمران برای تقسیم املاک وعـمران دهات تقسیم شده میپردازد.

بطور مثال‌ـ قریه ترچینک از جمله‌دهات کوچك کوهستانی است که‌دارای ۲۸خانوارکشاورز میباشد و۳۸هکتار زمین مزروعی آن بین کشاورزان تقسیم گردیده. زراعت این قریه منحصر بمقدار ۲۵ تـن گندم وجو است وسهم‌مالکانه‌ای‌را که تاکنون میپرداخته‌اند سالیانه فقط یکهزار ریال بوده است.

هزینه تقسیم ونقشه‌برداری

هزینه نقشه‌برداری وتقسیم این قریه بدون درنظرگرفتن هزینه‌های اداری مبلغ ۴۷۳۵۰ ریال یعنی تقریبا معادل درآمد مالکانه ۵۰ سال این قریه است که بانك‌عمران این هزینه ضروری‌را پرداخت‌نماید بنابراین مناسب بلکه مصلحت خواهدبود که این قبیل دهات بـه قطعات کوچکتر تقسیم نگرددبلکه سهم‌هریك‌ازکشاورزان مشاعابه‌آنها واگذاروشرکتهای تعاونی هم که‌از خودشان تشکیل میگردد مسئول اداره زراعت گردند بااین تـرتیب امکان دارد مخارج سنگینی را که صرف نقشه برداری اینگونه دهات میشود بمصرف عمران این قبیل دهات وتعلیم کشاورزی وترقی‌آنها برسانیم.

تامین آب

اما بانك بـاز تقسیم املاك‌برای عمران دهات مزبور وازدیاد آب و ایجاد ساختمانها وتشکیل‌شرکت‌های تعاونی‌وپرداخت وام‌به‌آنها متحمل هزینه‌های گزافی شده و میشود چنانچه برای تامین آب املاك تقسیم شده وحفر چاه هـای عمیق واحداث قنوات جدید تاکنون مبالغ زیادی پرداخته است تنهادر گرگان ودشت گرگان برای‌حفر ۷۰ قنات وام پرداخت گردیده .

برای تعلیم کشاورزان وآشنا ـ ساختن آنان باصول کشاورزی جدید وهمکاری بایکدیگروتشکیل شرکت‌های تعاونی سرپرستانـی استخدام وبدهات اعزام داشته‌است. دردورافتاده‌ترین دهات کشور که ارتباط صحیحی باشهر ندارند مبادرت بایجاد مراکز سرپرستی و ساختمانهائی مطابق اصول‌بهداشت کرده وبابرای اینکه کشاورزان محصول خودرا باب صادرات تهیه نموده وباقیمت بهتری به فروش برسانند به‌تاسیس کارخانه بسته بندی کشمش اقدام نموده که در سال جاری شروع بکار ومحصول تاکستان را بسته‌بندی خواهدنمود. درحدود ۱۲۰میلیون ریال تاکنون بکشاورزان املاك تقسیم شده و روستازادگانیکه‌به کشورهای‌آلمان وژاپن اعزام شده بودند وام با سود بسیار کم پرداخته وبـرای تامین وسائل کشاورزی آنها مساعدت‌های گرانبهائی شده است.

اقدامات عام المنفعه

صرف نظر از اقداماتیکه بـرای بهبود وضع کشاورزی به عمل‌آمده اقدامات مفید وعام‌المنفعه دیگـری شده که از جمله پرداخت وام به فارغ‌التحصیلان دانشگاه را میتوان نام برد.

بنابامر شاهنشاه بفارغ‌التحصیلان دانشگاهها که شغل دولتی قبول نکرده وبخواهند در رشته های‌فنی وتخصصی خودراسا بکار آزاد اشتغال ورزند وامهای طویل‌المدت بدون وثیقه وباسودکم پرداخته و تاکنون بکلیه جوانان واجدشرائط که‌مراجعه نموده‌اند بدون استثناء وام داده شده است.

بی‌نهایت مفتخر است بعرض مبارك برساند همانطوریکه بارهـا امر وتاکید فرموده‌اند اقدامات‌فوق نه‌تنها بدون اینکه سربار بودجه دولتی باشد انجام‌گردیده بلکه‌بانك عمران کمکی برای‌دولت‌در اقدامات عمرانی وتولیدی بوده است.

نحوه مصرف بهای املاك

نظربااینکه شاهنشاه از دریافت بهای املاك خود صرفنظر وعوائـد آنرا هم بامور خیریه وعمرانی تخصیص داده‌اند بنابراین بانـك عمران تنهابانکی است که سرمایه وعوائدش کلادرراه عمران وآبادی ورفاه حال کشاورزان‌صرف میشود و از اینجهت نه‌تنها درایران بلکه در خاورمیانه بی‌نظیر وامیدوار است تحت توجهات مخصوص شاهنشاه درآتیه منشاء خدمات وسیع تری باشد.

اینك استدعا دارد استادمالکیت کشاورزان املاك تقسیم شده را به نمایندگانی که شرف حضوردارند مرحمت‌فر مایند.

تودیع

اکنون که بیاری خدای بزرك برای ادامه تحصیل به انگلستان حرکت نمودم از اقوام و دوستان گرامی که موفق بزیارتشان نشدم خدا حافظی نموده موفقیت همگی را خواهانم .

آ ـ ۴۱۳۹ محمد شهریاری

دراین موقع که بـرای ادامه تحصیلات میهن عزیز را ترك‌میکنم بدین‌وسیله از کلیه فامیل ودوستان عزیز که موفق بدیدارشان نشدم خداحافظی نموده تندرستی وسعادت همگی را از خداوند متعال مسئلت می‌نمایم .

گرگان ـ فریدون همایون

آگهی های تسلیت

تیمسار معظم سپهبد بختیار

با یکدنیا تاسف و تاثر مصیبت وارده را تسلیت عرض نموده سلامت و سعادت آن فرماندهی محبوب را از خدای‌بزرك مسئلت می نمایم . **سرهنك صیادیان**

تیمسار سپهبد بختیار معاون محترم نخست وزیر و رئیس سازمان اطلاعات و امنیت کشور

درگذشت مرحومه مغفوره حاجیه بی‌بی‌کوکب بختیار را بخانواده محترم بختیار بویژه تیمسار معظم تسلیت عرض نموده سلامتی وسعادت آن خانواده محترم را از خداوند متعال خواستار است .

آ ـ ۴۵۶۰ **اصفهان ـ هیئت مدیره کارخانه صنایع پشم**

بانهایت تاسف مصیبت وارده را باستاد محترم جناب آقای‌مهندس قاسمی وخاندان خجسته قاسمی تسلیت عرض می‌نمائیم.

آ ـ ۴۱۹۱ **دانشجویان سال دوم رشته الکترومکانیك‌دانشکده‌فنی**

استاد محترم جناب آقای مهندس قاسمی

باکمال تاسف درگذشت پدر بزرگوارتان رابشما وخاندان محترمتان تسلیت عرض نموده سعادت وشادکامی شمارا ازخداوند بزرك مسئلت می‌نمائیم. **دانشجویان سال‌دوم‌رشته راه وساختمان دانشکده فنی**

تیمسار سپهبد بختیار معاون محترم نخست‌وزیر ورئیس‌معظم سازمان اطلاعات وامنیت کشور

درگذشت اسف‌انگیز بانوبی‌بی‌کوکب مادر گرامی‌آن‌تیمسار معظم راصمیمانه تسلیت عرض کرده وازخداوند متعال آرزو داریم که بـه بازماندگان آنمرحومه صبر جزیل عطافرماید.

آ ـ ۴۵۴۰ **اصفهان ـ کارگران کارخانه بهریس**

تیمسار سپهبد بختیار معاون محترم نخست‌وزیر وریاست معظم سازمان اطلاعات وامنیت کشور

کارگران کارخانه ریسندگی نجف‌آباد بانهایت تاثر وتاسف‌مصیبت وارده رابه‌آن تیمسار معظم تسلیت عرض‌کرده وازخداوند بزرك بـرای بازماندگان آنمرحومه صبر وسعادت آرزودارند.

آ ـ ۴۵۴۴ **کارگران‌کارخانه ریسندگی نجف‌آباد**

تیمسار سپهبدبختیار معاون محترم نخست‌وزیر وریاست سازمان اطلاعات وامنیت کشور

مدیران شرکت نختاب اصفهان مصیبت وارده رابخاندان محترم بختیار وبخصوص به‌آن تیمسار معظم صمیمانه تسلیت می‌گویند.

آ ـ ۴۵۴۲ **شرکت سهامی نختاب‌اصفهان**

تیمسار سپهبد بختیار معاونت محترم نخست‌وزیری وریاست معظم سازمان اطلاعات وامنیت کشور

از مصیبت وارده به‌آن تیمسار معظم وخانواده گرامی بختیاربی‌اندازه متاثر ومتاسف بوده تسلیت صمیمانه عرض وبقای سلامت وسعادت‌تیمسار بزرگوار وعموم بستگان ومتعلقان رااز خداوند خواستار است.

اصفهان ـ نایب رئیس شرکت سهامی توربین اصفهان‌ـصفاامامی

تیمسار سپهبد بختیار معاون محترم نخست‌وزیر ورئیس معظم سازمان اطلاعات وامنیت کشور

درگذشت اسفانگیز بانوبی‌بی کوکب مادرگرامی آن تیمسار معظم را صمیمانه تسلیت‌عرض کردەواز خداوند متعال آرزوداریم که‌به بازماندگان آنمرحومه صبر جزیل عطافرماید.

آ ـ ۴۵۳۸ **اصفهان ـ کارگران کارخانه بارش**

تیمسار سپهبد بختیار معاونت محترم نخست‌وزیر وریاست‌محترم سازمان اطلاعات وامنیت کشور

بانهایت تاثر وتاسف مصیبت وارده را بخانواده محترم بختیاربه خصوص به‌آن تیمسار معظم تسلیت‌عرض نموده واز خداوند متعال‌برای بازماندگان آنمرحومه سلامت وسعادت آرزومند است.

آ ـ ۴۵۳۶ **اصفهان ـ سرپرست کارخانه بارش ـ مهدی مهرداد**

تیمسار سپهبد بختیار معاونت محترم نخست‌وزیر وریاست‌محترم سازمان اطلاعات وامنیت کشور

بانهایت تاثر وتاسف مصیبت وارده را بخانواده محترم بختیاربه خصوص‌به‌آن تیمسار معظم تسلیت عرض نموده واز خداوند متعال‌برای بازماندگان آنمرحومه سلامت وسعادت آرزومنداست.

آ ـ ۴۵۳۴ **اصفهان ـ مدیر عامل کارخانه بهریس ـ علی‌قلی‌اشراقی**

تیمسار سپهبد بختیار معاون محترم نخست‌وزیر ورئیس‌سازمان اطلاعات وامنیت کشور

بانهایت تاسف وتاثر فراوان درگذشت شادروان بانوحاجیه‌بی‌بی کوکب بختیاررا بخانواده محترم بختیار بویژه به‌تیمسار معظم تسلیت عرض نموده بقاء عمر وپایداری آن خانواده محترم را ازخداوند متعال مسئلت دارم **اصفهان ـ مدیرعامل کارخانه سیمین ـ جواد فرصت**

تیمسار سپهبد بختیار معاون محترم نخست‌وزیر ورئیس‌محبوب سازمان اطلاعات وامنیت کشور

بانهایت تاسف وتاثر مصیبت وارده رابه‌خانواده محترم بختیاربویژه به‌تیمسار معظم تسلیت عرض‌نموده سعادت وسلامتی آن‌خاندان جلیل را ازخداوند متعال خواستاراست. **اصفهان ـ هیئت‌مدیره کارخانه‌پشمباف**

تیمسار سپهبد بختیار معاون محترم نخست‌وزیر ورئیس‌سازمان اطلاعات وامنیت کشور

مدیران شرکت ریسندگی نجف‌آباد مراتب تسلیت خودرا حضور مبارك‌وخاندان جلیل عرض‌نموده خودراشریك مصیبت واندوه درفاجعه مولمه میدانند. برای حضرتعالی وخاندان جلیل بختیار صبر واجرجمیل ازدرگاه احدیت خواستارانند. **اصفهان ـ حسین هوتن**

بانهایت تاسف وتاثر فوت مرحومه‌بی‌بی کوکب بختیار والده‌مکرمه رابه‌تیمسار سپهبد بختیار معاونت محترم نخست‌وزیر ورئیس سازمان اطلاعات وامنیت‌کشور تسلیت عرض‌نموده سلامتی‌وموفقیت تیمسار‌محبوب وخانواده محترم رااز درگاه ایزد متعال مسئلت مینماید.

آ ـ ۴۵۷۰ **اصفهان ـ حبیب‌اله یزدان شاهمراد ـ بخشدارحومه**

تیمسار سپهبد بختیار معاون محترم نخست‌وزیروریاست سازمان اطلاعات وامنیت کشور

اینجانب ازطرف خود وعموم کارمندان اداره دخانیات استان دهم مصیبت وارده را به‌تیمسار معظم وخاندان جلیل بختیار تسلیت عرض مینماید. **اصفهان ـ رئیس اداره دخانیات استان دهم ـ کاووسی**

تیمسار سپهبد بختیار معاونت محترم نخست وزیر و ریاست سازمان اطلاعات وامنیت کشور

بانهایت تاثر وتاسف مصیبت وارده را تسلیت عرض نموده بقای عمر وسلامتی تیمسار معظم وخاندان جلیل بختیار رااز درگاه قادر متعال خواستار است .

آ ـ ۴۵۷۶ **اصفهان ـ عبدالحسین شیبانی ـ معاون فرمانداری اصفهان**

تیمسار سپهبد بختیار معاون محترم نخست وزیر وریاست سازمان اطلاعات وامنیت کشور

بدین وسیله از طرف خودو کارمندان کمرك اصفهان مصیبت وارده را بخانواده محترم بختیار بویژه تیمسار معظم تسلیت عرض نموده بقاء عمر بازماندگان آنمرحومه رااز خدای بزرك مسئلت دارم .

آ ـ ۴۵۸۲ **اصفهان ـ رئیس گمرك شهریاری**

با نهایت تاسف و با قلبی پر ازاندوه فوت‌نابهنگام دوست عزیز و جوان ناکام نصرالله معتقدی را بخانواده محترم‌ایشان تسلیت می گوئیم .

آ ـ ۴۲۷۳ **احسان‌الله ـ ضیاءالله ـ علی**

خانواده **اعلائی ـ فصیحی ـ به‌نیا** با کمال تاسف و تاثر درگذشت بانو حاجیه بی‌بی بختیار را حضور تیمسار معظم سپهبد بختیار ریاست سازمان امنیت و معاونت نخست‌وزیر و جنابان عبدالحمید وعبدالمجید‌بختیار ـ حاجی‌منوچهر‌بختیار تسلیت عرض نموده و سلامتی و بقای عمر آن فامیل معظم را از خداوند مسئلت می نمایند .

آ ـ ۴۵۳۲ **گرگان ـ علی محمد اعلائی**

مصیبت وارده را بجناب مهندس عباس رهگو تسلیت عرض می کنیم .

حسن کریمی ـ عباس کریمی ـ محمد ابراهیم کریمی

مصیبت وارده بخاندان جلیل و معظم بختیار را به‌تیمسار محبوب و معظم سپهبد بختیار و سرکار سرگرد حمید بختیار تسلیت عرض می نمائیم .

۴۲۳۷ **سروان خدایار سوادکوهی**

تیمسار سپهبد عمیدی با قلبی مملو از تاثر وتاسف از مصیبت وارده درگذشت تیمسار سرلشگر عمیدی را به‌آن تیمسار محبوب و تیمسار سرتیپ عمیدی و عموم خانـواده محترم تسلیت عرض می کنم **سرتیپ‌محمدحسین انصاری**

تیمسار معظم سپهبد تیمور بختیار

با نهایت تاسف و تاثر فوت مرحومه مغفوره حضرت علیه عالیه خیرالحاجیه بی‌بی‌کوکب بختیار والده ماجده را به حضور عالی تسلیت عرض نموده از درگاه قادر متعال صبر جزیل و بقاء عمر و عزت دائمی را جهت آن خاندان جلیـل مسئلت می دارد .

سید حسن طباطبائی مدیر عامل برق شوش

تیمسار معظم سپهبد بختیار معاونت محترم نخست‌وزیر

با نهایت تاسف و تاثر مصیبت وارده را بحضور عالی و بازماندگان آن مرحومه تسلیت عرض نموده بقاء و دوام آن خاندان جلیل را از درگاه احدیت مسئلت دارم .

آ ـ ۴۲۴۳ **سرهنك رضا میر دامادی**

افسران لشگر یکم پیاده گرگان مصیبت وارده رابفامیل محترم بختیار خاصه تیمسار سپهبدبختیارو جناب آقای‌مجید بختیار فرماندار محترم گرگان صمیمانه تسلیت‌عرض‌مینمایند

آ ـ ۴۵۳۰ **سرهنك ستاد جزایری**

تیمسار سپهبد بختیار معاون محترم نخست وزیر و رئیس سازمان اطلاعات و امنیت کشور

مصیبت وارده را به آن تیمسار معظم از طرف خود و کارمندان و کارگران کارخانه‌آذر تسلیت عرض‌نموده بقاءعمر و سعادت‌بازماندگان را خواستاریم **اصفهان ـ اصغر مسعود ـ حمید نیك پی**

تیمسار سپهبد بختیار معاون محترم نخست وزیر و رئیس سازمان اطلاعات و امنیت کشور

کارگران کارخانه ریسباف درگذشت شادروان بانو بی‌بی کوکب بختیار مادر محترمه را حضور آنجناب و فامیل معظم بختیاری تسلیت عرض نموده بقاء و دوام آن خاندان را از خداوند مسئلت دارند .

اصفهان ـ از طرف کارگران کارخانه ریسباف شمس صدری

تیمسار سپهبد بختیار معاون محترم نخست وزیر و رئیس سازمان اطلاعات و امنیت کشور

بانهایت تاسف از طرف خود و کارمندان اداره نظارت بر مواد مخدره استان دهم مصیبت وارده را بخانواده محترم بختیار بویژه به تیمسار معظم تسلیت عرض نموده سلامتی و موفقیت آن خانواده‌محترم را از خداوند متعال خواستار است

آ ـ ۴۵۸۸ **اصفهان ـ رئیس اداره نظارت بر مواد مخدره ـ بلوچی**

تیمسار سپهبد بختیار معاون محترم نخست وزیر و رئیس سازمان اطلاعات و امنیت کشور

پیش آمد ناگوار رحلت والده ماجده را تسلیت عرض نموده سلامت و سعادت آن تیمسار معظم و خاندان جلیل را از درگاه‌خداوند متعال خواستارم .

اصفهان ـ ارادتمند محمد کتابی مدیر کارخانه ریسندگی رحیمزاده‌و شرکاء

آ ـ ۴۵۶۲

مصیبت وارده را بخاندان جلیل بختیار بویژه به تیمسار سپهبد بختیار معاون محترم نخست وزیر و رئیس سازمان اطلاعات و امنیت کشور و آقایان عبدالمجید خان ـ عبدالحمید خان و حاج منوچهرخان بختیار تسلیت عرض می نمایم . **اصفهان ـ حسین افشار**

تیمسار سپهبد بختیار معاون محترم نخست وزیر و رئیس سازمان اطلاعات و امنیت کشور

بانهایت تاثر و تاسف مصیبت وارده را بخانواده محترم بختیار و بخصوص به تیمسار معظم تسلیت عرض‌نموده و سلامتی و پایداری‌آن خانواده جلیل را از خداوند متعال خواستار است

آ ـ ۴۵۹۴ **اصفهان ـ رئیس‌بانکملی . علی اصغر یاوری**

تیمسار سپهبد بختیار معاون محترم نخست وزیر و رئیس سازمان اطلاعات و امنیت کشور

بدینوسیله درگذشت شادروان بانو بی‌بی کوکب بختیار را بخانواده محترم بختیار بویژه به تیمسار معظم تسلیت عرض نموده‌سلامتی و موفقیت آن خانواده محترم را از خداوند متعال خواستار است .

اصفهان ـ رئیس بانك کشاورزی استان دهم . هادی حسابی

تیمسار سپهبد بختیار معاون محترم نخست وزیر و رئیس سازمان اطلاعات و امنیت کشور

بانهایت تاسف و تاثر از طرف خود و کلیه کارمندان اداره کل کشاورزی استان دهم درگذشت شادروان بانو بی‌بی کوکب بختیار را بخانواده محترم بختیار بویژه به تیمسار معظم تسلیت عرض نموده‌بقاء عمر بازماندگان آنمرحومه را از خدای بزرك مسئلت دارد .

اصفهان ـ رئیس اداره کل کشاورزی استان دهم ـ دکتر عبدالکریم‌مشایخی

تیمسار سپهبد بختیار معاون محترم نخست وزیر و رئیس سازمان اطلاعات و امنیت کشور

بانهایت تاثر و تاسف درگذشت بانو بی‌بی کوکب بختیار را به خانواده جلیل بختیار بویژه به تیمسار معظم تسلیت عرض نموده سلامتی و سعادت آن خانواده گرامی را از خداوند متعال خواستار است

اصفهان ـ رئیس اداره پست و تلگراف استان دهم ـ یدالله رازبان

بانهایت تاثر درگذشت شادروان بی‌بی‌کوکب بختیار را بحضور تیمسار سپهبد تیمور بختیار فرزند گرام آنمرحومه و سایر افراد محترم خانواده بختیار صمیمانه تسلیت عرض میکنیم

اصفهان ـ علی نقی مشیر فاطمی ـ قدرت‌الله برومند ـ امیر دولت آبادی ـ دکتر عبدالحسین محی ـ صفا امامی ـ غلامحسین توسلی ـ ریحان الدین مهدوی ـ دکتر امیر نیرو مند .

تیمسار معظم سپهبد بختیار

باانده فراوان درگذشت مادرگرامی آن‌تیمسار محبوب راتسلیت عرض نموده سلامت وعزت خاندان جلیل بختیاررا ازخداوند متعال درخواست می‌نماید. **سرهنك ستاد ـ محمود کسری**

افسران و درجه داران و افراد تیپ ۲ پیاده نادری بـا نهایت تاسف و تاثر درگذشت شادروان بانو حاجی بی‌بـی کوکب بختیار را بعموم بازماندگان آن مرحومه بویژه فرزنـد برومند آن فقیده تیمسار سپهبد بختیار تسلیت‌عرض‌بقای‌عمر آن فرماندهی محبوب را از خداوند متعال خواهانیم .

فرمانده تیپ ۲ پیاده نادری ـ سرتیپ فرخ‌نیا

تیمسار سپهبد بختیار معاون محترم نخست‌وزیر و رئیس سازمان اطلاعات و امنیت کشور

با نهایت تاثر و تاسف درگذشت شادروان والده مکرمه را بحضور آن تیمسار معظم و عموم بازماندگان آن مرحومه تسلیت می گویم . **جعفر اخوان**

تیمسار سپهبد بختیار معاون محترم نخست وزیر وریاست سازمان اطلاعات وامنیت کشور

بانهایت تاثر وتاسف از طرف خودو عموم کارمندان شهرداری اصفهان در گذشت بانو بی‌بی کوکب بختیار را بخانواده های محترم بختیار ـ ایلخان ـ ایلخان ظفر ـ اسعد ـ اسفندیاری ـ سرداریان ـ صمصام بختیاری ـ ضرغامی ـ ایلبك ـ اوژند بویژه به تیمسار معظم تسلیت عرض نموده سلامتی وپایداری خانواده جلیل بختیار رااز درگاه باری تعالی خواستار است . **شهردار اصفهان ـ مهندس مهدی ملکی**

کارکنان و کارمندان سازمان نقشه برداری کل کشوراز فوت ناگهانی مرحوم مهدی اسدالله نهایت تاثر را داشته و بدینوسیله ببازماندگان آن مرحوم تسلیت می گویند .

رئیس سازمان‌نقشه‌برداری ـ مهندس ابراهیمی

با اندوه فراوان درگذشت شادروان مادر گرامی تیمسار سپهبد بختیار را به همه بازماندگان‌آن‌شادروان بویژه‌تیمسار سپهبد بختیار تسلیت عرض نموده نیك بختی و تندرستی‌آن خانواده محترم را از درگاه ایزد یکتا مسئلت دارد .

فرمانده نیروی زمینی ـ سپهبد دکتر بهرام آریانا

همکار ارجمند جناب آقای دکتر برادران

مصیبت وارده را تسلیت عرض‌نموده بقاء عمر وسلامتی شما و سایر بستگان را مسئلت دارد . **دکتر فرازی**

با اندوه فراوان درگذشت شادروان سرکار سرهنك پیاده رحیم قره گوزلو را از طرف خود و عموم افسران ودرجه داران ستاد نیروی زمینی به بازماندگان آن مرحوم تسلیت گفته نیك بختی و تندرستی آن فامیل محترم رااز ایزد یکتا مسئلت دارد . **رئیس ستاد نیروی زمینی ـ سرلشگر نوذری**

تیمسار معظم سپهبد بختیار معاون نخست‌وزیر ورئیس سازمان امنیت

مصیبت وارده را به آن خاندان محترم از طرف خود و عموم اهالی نطنز تسلیت عرض می کنم و سعادت و سلامت‌آن خاندان را از خداوند مسئلت دارم .

حاج‌شیخ زین‌العابدین انصاری

تیمسار سپهبد بختیار معاونت محترم نخست‌وزیر و ریاست سازمان اطلاعات و امنیت کشور

با نهایت تاثر واندوه درگذشت شادروان والده مکرمه آن تیمسار ارجمند را صمیمانه‌تسلیت‌عرض نموده وازخداوند متعال مسئلت می نماید که به تیمسار معظم و بازماندگان آن مرحومه صبر و سلامتی عطا فرماید .

دریادار عظیما

با ابراز تاسف مصیبت وارده را بجناب مهندس عباس رهگو تسلیت عرض می کنم . **محمد بهفروزی**

بدینوسیله دانشجویان گروهان ۶ دانشکده افسری مصیبت وارده را بخانواده محترم گیلانی مخصوصا آقای‌هادی گیلانی تسلیت عرض می نمایند .

فرمانده گروهان ۶ دانشکده افسری حاج باقری

تیمسار سرتیپ سهراب پور فرمانده محترم تیپ کرمان

فوت ناگهانی شادروان دکتر نعیمی را از طرف خودوایل شه بخش بعموم بازماندگان آنمرحوم بخصوص خاندان‌جلیل سهراب پور تسلیت عرض بقاءعمر تیمسارمحترم‌را ازخداوند خواستار است . **نیك محمد شه بخش**

حضور تیمسار معظم سپهبد بختیار

اتحادیه صنف اتوشوئی و تعمیرگاه و توقفگاه های‌تهران‌و حومه درگذشت نابهنگام والده گرامتان‌را تسلیت‌عرض نموده بقای عمر و سعادت بازماندگان آن مرحومه . بویژه آن‌تیمسار محبوب را از خدای باریتعالی مسئلت دارد .

آ ـ ۴۱۵۹ **رئیس اتحادیه ـ محمد علی مینوئی**

با نهایت تاثر و تاسف مصیبت وارده را حضور محترم تیمسار سپهبد بختیار و سایر بازماندگان‌تسلیت‌عرض نموده بقاء عمر و سلامتی تیمسار معظم‌را از خداوندمتعال‌خواستاریم

آ ـ ۴۱۶۳ **جمشید بویر احمدی ـ سرهنك دکترفرازی**

از طرف افسران ، درجه داران و افراد تیپ ۶ مستقل کرمان درگذشت فقید سعید تیمسار سرلشگر عمیدی را بکلیه‌فامیل محترم بویژه تیمسار سپهبد عمیدی ، جناب سرهنك‌نقدی و جناب سرهنك تاج‌بخش تسلیت‌گفته‌دوام عمرو سلامت همگی را از خداوند آرزو می نمایم .

فرمانده تیپ ۶ مستقل کرمان سرتیپ سهراب پور

از طرف افسران ، درجه داران و افراد تیپ۶ مستقل کرمان مصیبت وارده را بحضور تیمسار سپهبد بختیار تسلیت‌عرض نموده بقاء و سلامتی آن خاندان جلیل‌راازخداوند آرزومینمایم

فرمانده تیپ ۶ مستقل کرمان سرتیپ سهراب پور

افسران و درجه داران اداره آجودانی کل با اندوه‌فراوان مصیبت وارده‌را بخاندان‌محترم‌بختیاربخصوص‌تیمسارسپهبد تیمور بختیار تسلیت عرض کرده نیك بختی و تندرستی آن خانواده ارجمند را از درگاه ایزد یکتا مسئلت دارند .

آ ـ ۴۱۷۷ **سرلشگر خوشنویسان**

جناب آقای مهندس مسعود صحتی

با نهایت تاثر درگذشت مادر گرامیتان را تسلیت‌میگویم

آ ـ ۴۲۳۵ **احمد علی جهانشاهی**

بعدازظهر امروز شاهنشاه اتومبیل‌کلوب شاهنشاهی را افتتاح میفرمایند

ساعت پنج‌بعداز ظهرامروز اعلیحضرت همایونی بعمارت جدید البنای اتومبیل کلوب‌شاهنشاهی تشریف‌فرما خواهند شدواین مؤسسه رارسماًافتتاح میفرمایند . در این مراسم هیئت دولت رؤسای دربار شاهنشاهی رؤسای مایند،گیهای سیاسی خارجی مقیم تهران واعضای باشگاه حضورخواهندداشت

در مراسم‌افتتاح آقای سناتور محمود جم رئیس هیئت مدیره کانون جهانگردی ایران گزارش‌تشکیل این‌مجمع وبیوستگی‌آنرا بمجامع‌بین‌المللی وپیشگاه شاهنشاه معروض میدارند .

سفرشاهنشاه به‌لار

بطوریکه خبرنگار ما گزارش میدهد :اعلیحضرت همایونی ساعت هشت بامداد فردا برای بازدید از شهر لار با هواپیما تهران را بقصد شیراز ترک خواهند فرمایند .بقرار اطلاع‌آقای دکتراقبال نخست‌وزیر ،آقای‌دکترپیراستاستاندار فارس و چند تن از امرای ارتش در التزام رکاب همایونی‌خواهندبود .

انتصاب رؤسا ومستشاران دیوان محاسبات

امروز آقای وزیردارائی احکام یازده‌نفر ازروسا ومستشاران دیوان محاسبات راازلیست سی‌نفری منتخبه ازمجلسین بدین شرح صادر نمود .

رئیس شعبه اول آقای ضرغام پورمدیرکل سابق‌اداره نظارت وتشخیص درآمدها که‌قانونا ریاست‌کل‌دیوان محاسبات راهم‌بعهده خواهد داشت . آقای حسینی بریاست شعبه دوم ، وآقای ابوالفضل طباطبائی بریاست‌شعبه چهارم (رئیس‌شعبه سوم هنوز انتخاب نشده است).

هشت‌نفر مستشاران شعب آقایان جلال‌عدیلی ـ احمد ویشکائی ـ سید علی‌هاشمی شیرازی ـ مسعود سالور ـ کاظم‌تدین ـ عبدالعظیم صبوری ـ محمد ـ علی مجتهدزاده ـ ابراهیم هرجایی میباشند .

تغییر درسازمانهای اداری شرکت واحد

امروز کسب اطلاع شد که‌قراراست آقای سپهبد علوی مقدم رئیس شهربانی کل‌کشور اداره امور شرکت واحد راراسا تحت نظرگیرد .

یك‌مقام مطلع درشرکت واحدامروز بخبرنگارما گفت بهمین‌منظور تغییراتی در سازمانهای اداری شرکت واحد داده شده است .

گفته میشود دراعضای هیئت مدیرهٔ شرکت واحد نیز تغییراتی داده خواهد شد .

خبرنگارما میافزاید . از چندی پیش درشرکت واحدبی‌نظمی‌هائی مشاهده میشد. وبمنظور خاتمه‌دادن باین‌وضع قرارشد تیمسار سپهبد علوی مقدم امورشرکت واحدرا بعهده‌بگیرد .

امروز در محافل شرکت‌واحد گفته شد احتمال دارد تیمسار سپهبد علوی مقدم فردا درجلسه هیئت مدیره شرکت‌نماید ودفترکار ایشان نیزدر ساختمان جدیدشرکت واحد آماده شده‌است .

تگرگی بدرشتی گردو بارید

آخر وقت امروز خبرنگار ما در شیراز اطلاع داد که در قریهٔ «سیوند»واقع در دوازده فرسنگی شیراز تگرگ شدیدی بمدت نیمساعت بارید و براثر ریزش این تگرگ که درشتی دانه‌های آن باندازه گردو بود کلیه سردرختهای این منطقه ریخت‌وازبین‌رفت .

امروز موافقت نامه‌های هوائی بین ایران و پاکستان مبادله‌شد

بمنظور مبادله نسخ مصوبه موافقتنامه راجع بسرویسهای حمل و نقل هوائی بازرگانی بین ایران و پاکستان که در تاریخ ۱۸ مه ۱۹۵۷ از طرف نمایندگان دوکشور در تهران بامضاء رسیده بود آقای‌عباس آرام وزیرامورخارجه و آقای اختر حسین سفیر کبیر پاکستان در ایران بامداد امروز درکاخ وزارت امورخارجه پس از ارائه اختیارنامه های خود بمبادله نسخ مصوبه موافقتنامه مزبور مبادرت نمودند .

آگهی های تسلیت

بیمسار سپهبد بختیار

افسران ودرجه‌داران وافراد پادگان باغشاه ومرکز آموزش ۵۰۱ مصیبت وارده را تسلیت عرض نموده سلامتی تیمسار محترم وعموم خاندان گرام راازپیشگاه حضرت حق جل‌وعلی استغاثه دارند.

آ ـ ۴۲۰۵ سرلشکر احمد پیروزنیا

تیمسار سپهبد بختیار معاون محترم نخست‌وزیر وریاست معظم سازمان اطلاعات وامنیت کشور

مدیران شرکت سهامی سیمان اصفهان فقدان اسفناك مرحومه حاجیه بی‌بی‌کوکب بختیار رابانهایت تاثر وتاسف به‌خاندان جلیل‌بختیار بویژه آن تیمسار معظم تسلیت گفته وبرای‌بازماندگان آنمرحومه‌سعادت وسلامت طلب می‌کنند. مدیران کارخانه سیمان اصفهان

تیمسار سپهبد بختیار معاون محترم نخست‌وزیر ورئیس‌معظم سازمان اطلاعات وامنیت کشور

قاطبه ورزشکاران بانهایت تاثر وتاسف درگذشت شادروان بانو حاجیه بی‌بی‌کوکب بختیار را بخانواده محترم بختیار بویژه به تیمسار معظم وآقایان عبدالمجیدخان ،عبدالحمیدخان وحاج منوچهرخان بختیار تسلیت عرض نموده سلامتی وسعادت بازماندگان آنمرحومه را ازخداوند متعال مسئلت دارد. اصفهان ـ رئیس هیئت کشتی‌ـحاج‌محمداسدی

تیمسار سپهبد بختیار معاون محترم نخست‌وزیر وریاست سازمان اطلاعات وامنیت کشور

باکمال تاثر مصیبت وارده رابخانواده جلیل بختیار بخصوص به‌آن تیمسار معظم که‌خدمات پرارزش وگرانبهایشان مورد ستایش عموم‌ملت ایران است تسلیت عرض کرده وسلامت وسعادت شمارا ازخداوندبزرك خواستارم اصفهان ـ دکتر عبدالحسین محبی

تیمسار سپهبد بختیار معاون محترم نخست‌وزیر ورئیس‌معظم سازمان اطلاعات وامنیت کشور

درگذشت اسف‌انگیز بانوبی‌بی کوکب مادر گرامی آن تیمسار معظم‌را صمیمانه تسلیت عرض کرده وازخداوند متعال آرزو داریم که به‌بازماندگان آنمرحومه صبر جزیل عطافرماید.

آ ـ ۴۶۲۶ اصفهان ـ کارگران کارخانه صنایع پشم

تیمسار سپهبد بختیار معاونت محترم نخست‌وزیر وریاست سازمان اطلاعات وامنیت کشور

فقدان اسفناك حاجیه بی‌بی کوکب بختیار مادر گرامی آن‌تیمسار معظم موجب تاثر وتاسف قاطبه‌کارگران پشمباف‌گردید اینجانب از طرف عموم همکارانم این مصیبت وارده رابخاندان جلیل‌بختیاربخصوص فرزندان ارجمند آنمرحومه تسلیت عرض میکنم وسلامت وسعادت‌آنانرا ازخداوند بزرك آرزو داریم.

آ ـ ۴۶۲۸ اصفهان ـ ازطرف کارگران کارخانه پشمباف ـ حیدری

تیمسار سپهبد بختیار معاون محترم نخست‌وزیر وریاست سازمان اطلاعات وامنیت کشور

بااندوه فراوان مصیبت وارده را بخانواده محترم بختیار بویژه‌به‌آن تیمسار معظم تسلیت عرض کرده وسعادت وسلامت‌آن‌جناب راازخداوند بزرك آرزودارد. اصفهان ـ دکترناصر امیرنیرومند

تیمسار سپهبد بختیار معاونت محترم نخست‌وزیر وریاست سازمان اطلاعات وامنیت کشور

فقدان اسفناك درگذشت حاجیه بی‌بی کوکب بختیار رابه خاندان جلیل وخدمتگذار بختیار بویژه به‌آن تیمسار معظم صمیمانه تسلیت‌عرض کرده وسعادت وسلامت آنجناب راازخداوند توانا خواستار است.

آ ـ ۴۶۳۴ اصفهان ـ حسن غفار زاده

شعب بازپرسی دادسرا به‌پنجاه میرسد

پرونده‌های مربوط به‌تصرف اراضی وچك بی‌محل وترك انفاق اضافه شده وشعب موجود برای رسیدگی سریع‌کافی نیست

امروز خبرنگارما کسب اطلاع کرد که دادستان تهران طرحی‌مبنی برازدیاد شعب بازپرسی تهران تسلیم وزیردادگستری کرده‌است . دراین طرح بااشاره بازدیاد جرائم گوناگون‌وزیادی‌جمعیت‌تقاضاشده شعب بازپرسی دردادسرای تهران به‌پنجاه شعبه برسد .

درحال حاضر دادسرای تهران برای ازدیاد شعبه بازپرسی‌ازلحاظ کمبود قاضی در مضیقه است در حالیکه طبق‌آمار موجود همه‌روزه برتعدادجرائم‌مربوط‌به‌تصرف‌اراضی و چك بی‌محل و ترك انفاق افزوده میگردد .

پرونده ها زیاد شده

درتماسی که خبرنگارما در این باره باآقای شریف دادستان تهران گرفت نامبرده اظهار داشت : در اواخر سال گذشته باتوجه به‌پرونده های رسیده احساس میشد که‌شعب بازپرسی دادسرا برای رسیدگی سریع به‌شکایات رسیده کافی نمی‌باشد بهمین جهت درسال جدید پیشنهادی باتشریح وضع کاردادسرا تسلیم مقام وزارت شده‌است تاضمن موافقت و تامین اعتبار لازم شعب بازپرسی دادسرا به‌پنجاه برسد .

دادستان تهران افزود : درسال جاری مقدمات این کار فراهم گردیده و بزودی شعب جدیدی در دادسرا افتتاح خواهدشد .

ورود سفیر جدید عراق یکماه بتاخیرافتاد

امروز اظهار شد که‌چون مسافرت اعلیحضرت همایونی دراروپانزدیك بیست‌وپنج روزطول‌خواهد کشید وسفیرجدید عراق‌در تهران قبل‌از تقدیم اوراق استوارنامه خود بحضور شاهنشاه ، نمی‌تواندماموریت رسمی‌خودرا آغاز نماید، ورودسرلشکر عبدالمطلب امین سفیرجدید جمهوری‌عراق بتهران یك‌ماه بتاخیرافتاده است .

جلسه علنی‌سنا

امروز اطلاع داده شد که مجلس سنا بامداد روز چهارشنبه چهاردهم اردیبهشت ماه جلسه علنی دارد .

برای سنتو پرچم مخصوص تهیه میشود

خبرنگار سیاسی ما امروزکسب اطلاع کرد که دبیرخانه سنتو در صدد تهیه آرم مخصوصی برای سازمان پیمان مرکزی است واین آرم بصورت پرچم سنتو تهیه خواهد شد.

شهردارگفت بمردم تهران مژده میدهم که:

نرخ خواربار را پائین خواهم آورد

✱ مردم محلات باید بازرس شهرداری باشند

امروز عده‌ای از معتمدین و نمایندگان جنوب شهر باطاق شهردار تهران آمدند این عده‌که دسته‌های گل بهمراه داشتندبرای قدردانی از عملیات شهرداری در جنوب شهرآمده بودند یکی‌ازآنان شروع بصحبت کرد وی گفت شهرداری بااقدامات خود در جنوب شهر موجب امیدواری مردم شده است وافزود که ساکنین محلات جنوب از ماکه نمایندگان آنها هستیم خواسته‌اند تادر این مورد خاص ازشهرداری وماموربن آن سپاسگزاری کنیم.

وظیفه ما بود ؟

شهردار تهران گفت آقایان آنچه راکه عنوان کردید وظیفه شهرداری بوده وبنظر میرسد که هنوز شهرداری نتوانسته است‌آنچه راکه میخواهد برای مردم تهران آماده سازد زیرا یك رشته مسائل دربین است که بتدریج باید انجام شود آنگاه آقای ذوالفقاری افزود که من بشما آقایان مژده میدهم‌که درظرف مدت کوتاهی نرخ خواربار راتقلیل خواهیم داد اکنون قسمت اعظم وقت ماموربن شهرداری‌صرف انتخاب راه صحیحی است که‌بتوان بااستفاده ازآن‌کالاها وخواربارمورد نیاز مردم وبخصوص افراد طبقات پائین بارزانترین قیمت دردسترس آنان قرار داد. شهردار گفت شهرداری از این اقدام خود نیز نتیجه خواهد گرفت . دراین موقع شهردار خطاب بحاضرین گفت شهرداری نیازمند بشما آقایان‌است بماکمك‌کنید هریك درمحل خود بازرس شهرداری باشید در مورد گوشت خواربار وسایر اجناس‌هر تخلفی از فروشندگان دیدید فورا بمن اطلاع‌دهید تادر اسرع وقت‌در رفع‌آن اقدام کنیم شهردار گفت من وماموربن شهرداری خدمتگذار مردم هستیم باید دست بدست هم بدهیم ونیازمندیهای شهر خودرا مرتفع سازیم پس‌از خاتمه بیانات شهردارمعتمدین محلات شهرداری راترك گفتند.

تاده روز تقاضای زائرین مکه پذیرفته میشود

امروز آقای مصطفوی فرماندار تهران گفت بدستو ر آقای نخست‌وزیر نظربااینکه عده‌ای اززائرین خانه خدا موفق به‌اخذگواهی‌نامه حج‌نشده‌بودند کمیسیون برای دوروزدیگر اززائرین خانه‌خدا تقاضاقبول خواهد کرد .

برنامه بازدید مردم ازکارهای‌آبادانی

ازبین دوهزار درخواست کننده برای شرکت دراین برنامه پنجاه تن بقیدقرعه برگزیده شدند

نخستین برنامه بازدید مردم از کارهای آبادانی در تهران روز شنبه آینده بمرحله اجراء در میآید و این پنجاه نفر که از بین دو هزار درخواست کننده انتخاب شده‌اند طبق برنامه تنظیمی از طرف اداره کل‌انتشارات و رادیو بازدیدفعالیت های مذکور خواهند پرداخت :

آقایان عباس مشگی دارو ساز ـ مهندس اختیار آرشیتکت ـ احمد تنکابنی دانشجوی علوم ـ کامیاب کارمند بانو کامیاب خانه دار ـ آقایان یدالله وفائی لاستیك فروش ـ نیك بین مدیر انجمن تدریس زبان های خارجی حسین شجره نویسنده خدیوی کارمند اداره پیش بینی هواشناسی ـ کاظم سعیدی مدیر کتابفروشی آرمان ـ یدالله آشتیانی کارمند نفت ایران ـ بانو ناتالینا آشتیانی خانه دار ـ آقایان مرتضی لاجوردی آموزگار ـ حسین برجسته و حسن شمس وکلای دادگستری ـ دکتر نقاش داروساز ـ بانو اکرم زهروند ـ آقایان فیروز یمنی ـ منوچهر ثقفی دبیر ـ بانو یمینی نویسندگان ـ شمرا ـ آهنگسازان و کارمند بیمارستان ـ پهلوی آقایان ضاقمی دانش آموز ـ علی صفائی همچنین روز نامه نگاران و فیلم‌ـ کارگر دوزندگی ـ سید حسین‌صحرائی برداران در این بازدید شرکت‌خواهند داشت

کارمند بازرگانی چیت‌ساز ـ سرهنك ملکیانی افسر باز نشسته ابوالفضل لسانی کارمند فرهنگ ـ خوانین زاده خوار باد فروش ـ وضاغنفری زیگزاك دوز ـ غلامعلی قیاسی‌کارگر دوزندگی ـ حسن سماوات کارگر بافندگی ـ منوچهر جبار پان‌کارمند شرکت ترانسپورت نو ـ علی‌همتی دانشجوی دانشکده فنی ـ عبدالله منتظریان مدیر کفاشی ـ ابوطالب حبیبی متخصص‌تزئین اطاق خواب بچه‌پرویز صابری دانشجوی دانشکده علوم ـ رستم القابی دانش آموز دبیرستان البرز ناصر میزانی دانش آموزاحمد قدمیان دانشجوی‌ادبیات داریوش نوروانی دانش ـ آموز ـ صادقی کارگر کفاشی ـ عنایت الله پنهاس دانش آموز ـ حسینی تبریزی کفاش ـ ابراهیم دیان‌دانش آموز

گذشته از این پنجاه نفر که‌بقید قرعه برگزیده شدند سی نفر از میان آقایان روحانیون ـ نمایندگان دو مجلس اعضای انجمن ن‌های محلی ـ

گزارش ازآبادان

شهردار را تطمیع‌کردند وزندانی‌شدند

طبق گزارش خبرنگار مادر آبادان صبح امروز سه نفر از نمایندگان صنف خباز آبادان بمنظور مذاکره دربارهٔ وضع نان این شهرستان و جلوگیری ازتعدیل‌نرخ‌نان‌درشهرداری حضوریافتندوبا آقای دکتر یزدگردی شهردار ملاقات کردند .

نمایندگان صنف خباز برای جلب نظر آقای شهردار قطعه چکی‌بمبلغ سی هزار ریال روی میز آقای‌شهردار گذاشتند واز وی تقاضا نمودند که از طرف شهرداری برای تعدیل نرخ‌نان اقدامی نشود . آقای شهردار که از این جریان سخت ناراحت شده‌بود با دادستان آبادان تلفنی مذاکره کرد و قضیه‌را اطلاع داد و با اقداماتی که‌از طرف دادستان انجام گرفت چك مزبور بنفع دولت ضبط شد و نمایندگان صنف خباز روانه زندان گردیدند .

اولین برنامه تانیا آشوت

تانیاآشوت فرداشب درفستیوال موسیقی انجمن فیلارمونیك تهران شرکت میکند . اولین برنامه تانیابا «سکویراکوستا» پیانیست پرتقالی کنسرتو برای دوپیانو است این برنامه درحضور والاحضرت شمس پهلوی اجرا خواهد شد

تیمسار سپهبد بختیار معاون محترم نخست‌وزیر ورئیس‌معظم سازمان اطلاعات وامنیت کشور

باکمال تاسف درگذشت شادروان بانوحاجیه بی‌بی کوکب بختیار رابه‌خانواده محترم‌بختیار بویژه به‌تیمسار معظم وآقایان عبدالمجید خان عبدالحمیدخان وحاج منوچهر خان بختیار تسلیت عرض نموده بقاء عمر وپایداری آن خانواده جلیل راازخدای بزرك خواهانیم.

آ ـ ۴۶۳۶ اصفهان ـ کارمندان‌بنگاه‌باربری‌فولادی

تیمسار سپهبد بختیار معاون محترم نخست‌وزیر ورئیس‌معظم سازمان اطلاعات وامنیت کشور

باکمال تاسف وتاثر فوت نابهنگام بانو حاجیه کوکب بختیارمادر تیمسار معظم سپهبد بختیار رئیس سازمان اطلاعات وامنیت کشور رابه خانواده محترم بختیار بویژه به‌تیمسار معظم وآقایان مجیدخان وحاج منوچهرخان تسلیت عرض نموده سلامت وسعادت خانواده جلیل را از درگاه ایزدی خواستارم. جمعیت حمل ونقل اصفهان

شرکت باربری البرز ـ باربری سعادت ـ باربری اتوبار ـ باربری یاوری ـ باربری صیرفیاپور ـ باربری توکل ـ باربری اقتصاد ـ باربری شهرضا ـ شرکت باربری ـ باربری نکوئی ـ باربری هند ـ باربری متحده باربری امیدوار ـ باربری پرواز ـ باربری زندیان ـ باربری خرم ـ باربری سپاهان ـ باربری حاج‌هاشمی آ ـ ۴۶۳۸

باکمال تاسف فوت نابهنگام بانوحاجیه بی‌بی کوکب بختیار مادر تیمسار سپهبد بختیار رئیس محترم سازمان اطلاعات وامنیت کشور رابه خانواده محترم بختیار بویژه به‌تیمسار معظم وآقایان مجیدخان وحاج منوچهر خان تسلیت‌عرض‌نموده سلامت وسعادت خاندان جلیل بختیار راازخداوند متعال خواهانیم.

اصفهان ـ ازطرف کارکنان شرکت باربری البرز ـ محمودموسوی‌زاده احمد احمدیان آ ـ ۴۶۴۰

تیمسار سپهبد بختیار معاون نخست‌وزیر ورئیس‌محترم سازمان اطلاعات وامنیت کشور

باکمال‌تاسف مصیبت وارده را بفامیل بختیار بویژه تیمسار معظم وآقایان مجیدخان وحاج‌منوچهرخان تسلیت عرض‌نموده سلامت وسعادت آن‌خانواده جلیل را ازخداوند متعال خواستار است.

آ ـ ۴۶۴۴ اصفهان ـ مدیربارباری نکوئی ـ بهران نکوئی

تیمسار سپهبد بختیار معاونت محترم نخست‌وزیر و ریاست سازمان اطلاعات و امنیت کشور

فقدان اسفناك حاجیه بی‌بی کوکب بختیار مادر گرامی آن تیمسار معظم موجب تاثر و تاسف‌قاطبه کارگران‌زاینده‌رود گردید اینجانب از طرف عموم همکاران این مصیبت وارده‌را بخاندان جلیل بختیار بخصوص فرزندان ارجمند آنمرحومه تسلیت عرض می کنیم و سلامت و سعادت آنانرا از خداوند بزرك آرزو داریم .

اصفهان ـ از طرف کارگران کارخانه زاینده‌رود ـ طاهری

استاد ارجمند جناب آقای مهندس قاسمی

مصیبت وارده را به آنجناب تسلیت عرض نموده بقاء و سلامتی آن خاندان محترم را از خداوند خواستاریم .

از طرف‌دانشجویان‌سال اول انستیتومهندسی ـ ساختمان

آ ـ ۴۲۶۵ سید شمس‌الدین‌مجابی

مصیبت وارده را بخاندان محترم بختیار بویژه به‌تیمسار سپهبد بختیار معاونت محترم نخست‌وزیر وریاست سازمان اطلاعات وامنیت کشور صمیمانه تسلیت عرض کرده وازخداوند متعال برای بازماندگان آنمرحومه‌سعادت وسلامت آرزودارد اصفهان ـ دکترحسین‌اوحدی

آگهی تودیع

اینك که جهت ادامه مطالعه در رشته جراحی عازم امریکا می‌باشم از بستگان ـ سروران ودوستانیکه موفق به‌زیارتشان نشدم پوزش خواسته موفقیت همگی را ازدادار پاك خواستارم .

اصفهان ـ دکتر سیاوش صحت

آجر و آهن

آقای هایك‌مارتین ماریتروسیان سیصد هزارریال جائزه‌ای را که‌ار سری ۴۸۶ برده‌است تبدیل به‌آجر و آهن خواهد کرد زیرا بااین پول خیال دارد درزمین خود ساختمانی بنانماید .

«بنگاه بخت‌آزمائی ملی»

آ ـ ۴۲۸۲

آقای دکتر حسین مرشد پزشك امراض گوش و حلق و بینی از اروپا مراجعت و کماکان در مطب خود واقع در خیابان سعدی مقابل پمپ نزین از بیماران پذیرائی می نماید .

ازفرداصبح درسینماهای

تهران ـ ونوس

یك اثر بزرك جدید از سینمای هندوستان

ازدواج عاشقانه

دوبله بفارسی

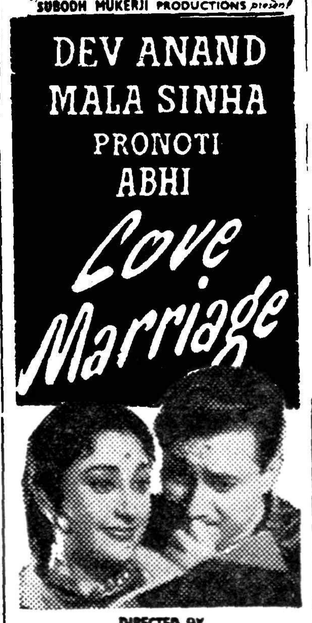

باشرکت:

ریوآنند ـ مالاسینها

آخرین خبرتا ۴ بعد ازظهر

چسمان خداحافظی میکند

۵۰ درصد مرك، ۵۰ درصد نجات!

شاهزاده خانم ماری ۷۸ ساله یونانی‌در سلول کاریل چسمان به ملاقات او آمده است . این آخرین ملاقات چسمان محسوب میگردد .

سان‌فرانسیسکو ـ ۱ مه ـ خبرگزاری فرانسه ـ کاریل چسمان که قرار است بامداد فردا در اطاق گاز اعدام شود امروز باردیگر در یك مصاحبه مطبوعاتی با جهانیان تودیع کرد .

این‌مصاحبه درزندان «سان‌کنتین» بعمل‌آمد

چسمان گفت بنظر وی فرماندار کالیفرنیا آنطور که باید برای نجات او اقدام نکرده است .

هنگامیکه از وی سئوال شد آیا تصور میکند که این بار نیز از مرك رهائی خواهد یافت . چسمان زست کسی را که می‌خواهدشیرخط‌بیاندازد بخود گرفت‌وپس‌ازلحظه‌ای گفت :

«پنجاه در صد مرك و پنجاه در صدنجات .»

.وکیل مدافع چسمان گفت اطمینان دارم که موکل من فردا اعدام نخواهد شد. وی افزود که مدارك جدیدی در اثبات بی‌گناهی چسمان در دست دارم که آنها را به دادگاه عالی کالیفرنیا ارائه خواهم‌داد .

آخرین گزارش رسیده حاکی است که دادگاه عالی کالیفرنیا بامداد فردا برای رسیدگی باین مدارك تشکیل جلسه خواهد داد ولی هنوز در ساعت حکم اعدام چسمان تغییری داده نشده است .

از طرف دیگر پلیس کالیفرنیا تصمیم گرفته است از سه نفری که‌گفته میشود می‌توانند ثابت کنند که چسمان در هنگامی که دو زن جوان در سال ۱۹۴۸ مورد تجاوز قرار گرفته در لوس آنجلس نبوده بازجوئی بعمل آورد .

بحران تلخ درترکیه

هرالدتریبون در سرمقاله شماره اخیر خود مینویسد شورش دانشجویان علیه مندرس نخست‌وزیر ترکیه بحران تلخی رادر سیستم پارلمانی‌ترکیه‌بوجود آورده است .

هرالدتریبون پس از توضیح اقدامات اخیر دولت علیه حزب جمهوری‌خواه می‌نویسد که گفته میشود دانشجویان از سقوط رژیم سینگمان‌ری در کره الهام گرفته‌اند . مسلما شباهت و نزدیکی حوادث فکر مقایسه را ایجاد میکند هرالدتریبون سپس بوضع تاریخی ترکیه اشاره کرده ومینویسد پس از آتاتورك‌موج آزادیخواهی کشور را از سیستم یك حزبی آتاتورك که مدتها سلطه داشت دور کرد و حزب دموکرات بعنوان یك قدرت نیرومند مخالف نضج گرفت . اکنون قابل تاسف است که‌این‌حزب همان آزادی راکه بااستفاده ازآن‌بقدرت رسید می‌کوبد .

معذالك مانمی‌توانیم به آقای مندرس دستور بدهیم که دست‌به‌اصلاحاتر بزند ولی میتوانیم امیدداشته باشیم که او به آنچه در جهان کنونی روی میدهد توجه‌کندودرك‌سیاسیش‌اورادرآموختن درس‌لازم‌کمك‌نماید .

دعوت عام ازمردم شاهدوست

دراین هنگام که اعلیحضرت همایون شاهنشاهی برای مدت چند روز ازملت ومملکت خود دورمیشوند بسیروس بهمن مدیر مجله آسیای جوان ساعت چهار بعدازظهر روز دوشنبه دوازدهم اردیبهشت مجلس دعائی بهمین مناسبت در مسجد ارك جنب اداره کل انتشارات ورادیو برپا مینماید بدینوسیله از مردم شاهدوست دعوت میشود که باحضور دراین مراسم دین خودرا نسبت بشاهنشاه بزرك ادا نمایند.

نخستین داستان، ازسری داستانهای دوره جدید «اطلاعات جوانان»

نویسنده توانای «نسترن سرخ» بهترین وجذاب‌ترین آثار خودرا همراه با دوره جدید «اطلاعات جوانان» آغاز میکند. افسون نیل نخستین داستان‌ازسری‌داستانهائی است که «اطلاعات جوانان» درآغاز دوره جدید تقدیم خوانندگان عزیز میکند. از روز پنجشنبه همین هفته دوره جدید اطلاعات جوانان

۴۰ صفحه ـ ۵ ریال

روغن نباتی قوطی کوه دارد