سال سی وسوم ـ شماره ۹۷۵۰ | پنجشنبه هشتم آبان ماه ۱۳۳۷ | تکشماره دو ریال وتیم

اطلاعات

جریان روز

مرگ تریاك | عضویت کویت

سرمقاله وتفسیر جهان درصفحه دوم

دیروز در کمیسیون دادگستری مجلس شورای ملی

بلایحه منع دخالت در معاملات دولتی اعتراض شد

نخست وزیر گفت باید مملکتی وجودداشته باشد تاماصاحب مقامات آن باشیم

دکتر شاهکار گفت: این شدیدترین محکومیتی است که ممکن است درباره مامنظور شود- خلعتبری عقیده داشت اگرمنع وکالت دادگستری منطق صحیح داشته باشد باید نمایندگانی که دارای مشاغل آزاد هستند همگی ازمشاغل خود ممنوع بشوند- رئیس بانك رهنی اعلام کرده است که شغل آزاد را بکار دولتی ترجیح میدهد

بطوریکه در شماره گذشته باستحضار خوانندگان محترم رسید، اولین جلسه کمیسیون دادگستری مجلس شورای ملی برای رسیدگی بدو لایحه اخیر دولت دیروز تشکیل شد .

در جلسه دیروز کمیسیون دادگستری سه ساعت ونیم در کلیات لایحه منع مداخله ماموران دولت و نمایندگان مجلسین در معاملات دولتی بحث شد وچون هنوز چند تن از نمایندگان اجازه صحبت میخواستند بحث در کلیات تمام نشد .

از طرفی نظر باینکه مسافرت هیئت دولت در پیش بود تعیین وقت جلسه آینده کمیسیون نیز ببعد موکول گشت .

قسمت اعظم مذاکرات دیروز کمیسیون دادگستری پیرامون منع نمایندگان از وکالت دادگستری دور میزد در این خصوص آقایان دکتر شاهکار ،ارسلان خلعتبری، بزرك ابراهیمی ،دکتر حسن افشار ودکتر دادفر صحبت کردند و

بقیه در صفحه نوردهم

دست نوازش شاهنشاه برسر کودکان یتیم

پس ازیك نمایش هنرمندانه ازطرف اطفال یتیم که بسیار موردتوجه واقع گردید شاهنشاه باملاطفت ازآنان تفقد فرموده وهنرنمائی آنهارا تمجید میفرمایند

ساعت سه وچهل وپنج دقیقه بعداز ظهر دیروز شاهنشاه از پرورشگاه شماره ۳ جمعیت خیریه ثریا وابسته به بنیادپهلوی بازدید فرمودند .

دراین بازدید آقای نخست وزیر اعضای کابینه واعضای شورایعالی بنیاد پهلوی واعضاء ونمایندگان جمعیت خیریه ثریا در تهران و شهرستانها حضور داشتند

هنگامیکه شاهنشاه بمنحوطه پرورشگاه قدم نهادند کودك خردسالی خوش آمد گفت ودسته گلی تقدیم کرد .

بقیه در صفحه هفدهم

بحث شورای عالی اقتصاد دربارهٔ

تاسیس بانك بزرك صنعتی ایران و آمریکا

هنوز شرایط سرمایه‌گذاری ونحوهٔ ادارهٔ بانك وبرداشت منافع روشن نشده است

عصر دیروز جلسه فوق‌العاده شورای عالی اقتصاد بریاست آقای دکتراقبال نخست وزیر و باشرکت اعضای شورا تشکیل شد .

در این جلسه پیرامون موضوع تشکیل بانك بین‌المللی توسعه صنایع با سرمایه ایران و سرمایه‌های آمریکائی مذاکرات مشروحی صورت گرفت ولی اخذ تصمیم موکول بمطالعات بیشتری گردید .

تشکیل بانك بزرگی با شرکت سرمایه های ایرانی و آمریکائی برای کمك به توسعه صنایع ایران مورد توجه دولت میباشد منتهی هنوز در شرایط سرمایه گذاری و نحوه اداره بانك و برداشت منافع وجزئیات دیگر بطور کامل توافق نشده و بایستی با مکاتبات و بررسی هائی که صورت میگیرد این مسائل روشن شود .

در مورد لوله کشی گاز از کچساران به شیراز وتاسیس کارخانه کود شیمیائی در شیراز نیز مذاکرات زیادی بعمل آمد واتخاذ تصمیم در مورد آن به جلسات آینده شوراموکول گردید زیرا در مورد این طرح هنوز بررسی های کامل ودقیق صورت نگرفته و برای تامین اعتبار وتعیین جزئیات اقتصادی باید مطالعات بیشتری صورت گیرد .

ماده اصلی سلول زنده

بوسیله دانشمندان امریکائی ساخته شد

این اولین قدم برای ساختن موجود زنده است

دووارت (کالیفرنیا) ـ سوشیتدپرس ـ گروهی از دانشمندان آمریکائی توانسته اند برای اولین بار «پروتئین» خارج از یاخته بسازند .

دکتر ریچارد شویت بیوشیمیست وهمکارانش توانستند ماده هموگلوبین خون وپروتئین حامل اکسیژن کلوبولهای قرمز رامصنوعا بسازند.

پروتئین ماده اساسی دو سلولی زنده است ودر تغذیه حیوان وانسان رل اول رابازی میکند .

کشف پروتئین مصنوعی قدم بزرگی در بوجود آوردن موجود زنده است ونقش آنرا دربدن بخوبی روشن میسازد.

امروز در حضور شاهنشاه

نیروی هوائی ایران قدرت خود را بمعرض نمایش گذاشت

هواپیماهای جت آسمان مهرآبادرا مبدل بصحنه هنرنمائیهای سریعترین وسیله نقلیه وجنگی کنونی جهان کرده بودند

جنگنده‌های نیروی هوائی بامدرن ترین تجهیزات بیك شهرمصنوعی حمله ورشدند وباپرتاب راکت این شهررا به یکپارچه آتش مبدل کردند

صبح امروز نمایش ومانور بزرك نیروی هوائی ایران در فرودگاه مهر آباد ودرمحل میدان ویره ومره دد حوالی قم درحضور شاهنشاه انجام گرفت .

شاهنشاه ساعت هشت ونیم صبح به‌فرودگاه مهرآباد تشریف فرمائشدند و پس‌از ادای احترامات نظامی نخستین قسمت برنامه که‌عبارت از عملیات پرواز خوبی تیم (آکروجت) نیروی هوائی‌بود آغاز گردید.

آقای دکتراقبال نخست‌وزیراعضاءکابینه وجمعی ازامرای ارتش دراین مراسم حضور داشتند. اعضاء تیم‌اکروجت ایران عبارت بودند از تیمسار سرتیپ خاتمی فرمانده نیروی هوائی که‌جمعا ۳۷۰۰ ساعت پرواز نموده است و ٤٥٠ ساعت ازاین پرواز روی هواپیما های جت بوده است .

سروان هوائی نادر جهانبانی که جمعا ۳۰۰۰ ساعت‌پروازنموده و از این سه‌هزار ساعت ۹۰۰ ساعت‌پرواز باجت‌بوده است.ستوان یکم عبدالحسین مینو سپهر که۱۹۰۰ ساعت‌پروازنمودمو ۱۱۰۰ ساعت آن روی هواپیمای جت

تیمسارسرتیپ خاتمی فرمانده نیروی هوائی خلبانان جت را بحضورملوکانه معرفی میکند- آقای دکتر اقبال نخست وزیر نیز درالتزام رکاب ملوکانه هستند

بوده است ـ سروان سیامك‌جهان‌بینی که سابقه ۲۰۰۰ ساعت پرواز دارد و

بقیه درصفحه‌میجدهم

٤٤٢ میلیون ریال

برای عمران تهران نو- عباس‌آباد ونارمك

در جلسه دیروز کنفرانس عمرانی استان تهران که‌با حضور آقای پور سرتیپ مدیرکل امور شهرداری‌ها و شهرداران اطراف تهران دردفتر آقای دکتر گودرزی رئیس قسمت امور اجتماعی سازمان برنامه تشکیل شد در ابتدای جلسه دو قرارداد مربوط به جوادیه ونازی آباد بامضاء رسید که خبرآن دیروز باطلاع خوانندگان رسید .

جریان بحث درباره سایر قراردادها که بامضاء رسید مربوط به تامین برق واسفالت خیابانهای عباس‌آباد بود که هزینه آن ۱٤٤ میلیون و ۱۶۰ هزار ریال است ونیمی ازآن بصورت کمك بلاعوض توسط سازمان برنامه پرداخت شده وبقیه را شهرداری ظرف چهار سال پرداخت میکند .

قرارداد بعدی بمبلغ ۳۸ میلیون و

بقیه در صفحه هفدهم

۱۲ نفر زنده بگور نجات پیدا کردند

براثر انفجار معدن این عده ۱۳ هزارپا دراعماق زمین فرو رفته بودند!

اسپرینك ـ آسوشیتدپرس ـ روز گذشته هنگامیکه دستجات نجات مشغول کاوش برای یافتن اجسادی بودند که در نتیجه فرو ریختن معدن ذغال سنك «نوا اسکوشا» بزیر خاك رفته‌اند ناگهان صدای ضعیفی شنیده شد که میگفت :

به کمك مابیائید مازنده هستیم دوازده نفر اینجا گرفتارند .

یکی از افراد دسته نجات متوجه شد که از میان توده های خاك و سنك صدا بگوش میرسدوشروع به اقداماتی برای نجات این دوازده نفر شد .

ابتدا مقداری خوراك گرم توسط

بقیه در صفحه هفدهم

اسکندر میرزا بانگلستان میرود

روزنامه‌های انگلیس مینویسند استعفای اسکندر میرزا تحت فشار ژنرال ایوب خان صورت گرفته است

کراچی ـ آسوشیتدپرس ـ خروج ژنرال اسکندر میرزارئیس جمهوری سابق پاکستان از صحنه سیاست و روی کارآمدن ژنرال محمدایوب‌خان از طرف کلیه جرائد پاکستان مورد استقبال قرار گرفت .تنهاروزنامه‌ای که تاکنون در این باره سکوت کرده روزنامه چپی پاکستان تایمز میباشد .

بانو فاطمه جیناح خواهر مرحوم محمدعلی جیناح قائد اعظم و بنیانگزار جمهوری پاکستان نیزطی اعلامیه مخصوصی خاطرنشان‌ساخت که کناره گیری ژنرال اسکندرمیرزا از کارهای سیاسی موجب آرامش خاطر مردم پاکستان گردیده است در این اعلامیه اضافه‌شده که‌هرگز

بقیه در صفحه‌سوم

اولین سئوال وجواب درمصاحبه مطبوعاتی آقای ابتهاج که درسالن کنفرانس اطلاعات صورت گرفت

جان مولم وراهسازی وخاکبازی

ابتهاج گفت: تابامروز درایران خاك‌بازی میکردند نه‌راهسازی

تازمانی که قضاوت مردم صحیح نباشد اشخاص زیادی زیربارمسئولیت نخواهندرفت

دراین هفته آقای ابتهاج درسالن کنفرانس اطلاعات حضور یافت وبسئوالات گوناگونی که درباره کارهای سازمان برنامه ازوی میشد جواب گفت ـ متن سئوالات وجوابها ازامروز درصفحه دهم (صفحه اقتصادی) چاپ شده است

طوفان

در دریای خزر

درشماره دیروزباستحضارخوانندگان عزیز رسید که ازصبح روز پنجم آبان طوفان‌شدیدی توام‌بابارندگی دربندر پهلوی شروع شده خساراتی وارد نموده است .

خبرنگار ما دربندر پهلوی صبح

بقیه در صفحه هفدهم

پاسترناك جایزه نوبل را ردکرد

دالس گفت پاسترناك تحت فشار دولت شوروی جایزه نوبل را ردکرده است

استکهلم ـ خبرگزاری فرانسه ـ دیشب پاسترناك برنده جایزه ادبی نوبل تلگرافی باین مضمون به‌آکادمی سوئد دراستکهلم فرستاد:

« چون آنطورکه باید و شاید از ارزش واقعی این امتیاز اطلاع دارم ودرعین حال نارضایتی اجتماعی که دران زندگی کرده ومتعلق به‌آن هستم بمن فهمانده که هنوز لایق آن‌نیستم، اینست که‌احتراما ازقبول جایزه اول نوبل سال ۱۹۵۸ معذرت میخواهم.»

پاسترناك

تصمیم شخصی

مسکو- آسوشیتدپرس- پاسترناك نویسنده کتاب معروف دکتر ژیواکو

بقیه در صفحه چهارم

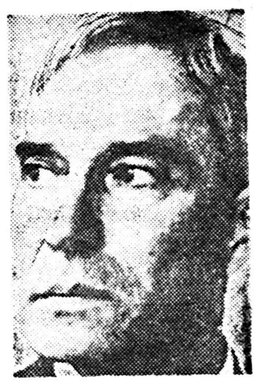

همه راهها برزم ختم میشود

رپرتاژی ازایتالیا را درصفحه ۱٤ بخوانید

باشگاه سوار کاران

باطلاع اعضاء محترم موسس میرساند چون در جلسه ۲۹ مهراکثریت حاصل نشد لذا مجددا روز بیستم آبان ساعت ۱۷ جلسه در جلالیه تشکیل میشود خواهشمند است یکربع قبل از ساعت معین حضور بهمرسانند .

دستور جلسه :

۱ـ گزارش وتصویب بیلان

۲ـ استماع گزارش هیئت مدیره در باره عملیات واقدامات سه ساله واظهار نظر در باره آن

۳ـ اقدام برای خریدمانژ سرپوشیده جهت سوار کاران

٤ـ تصفیه حساب موسسه در بخش با باشگاه سوارکاران

٥ـ انتخاب هیئت مدیره

آ ـ ۲۷٥٦۰ مدیر عامل باشگاه سوار کاران ـ سرتیپ مبشری

اطلاعیه تجارتخانه آقای جلال اخوان

چون آقای جلال اخوان بمنظور امور مربوط تجارتی چند روزی بخارج از کشور مسافرت کرده اند وچند نفر سوء استفاده چی که مبالغی از این تجارتخانه کلاهبرداری نموده بودند بمنظور مشوب‌ساختن افکار عمومی و پیش بردن مقاصد سوء خود شایعاتی علیه این‌تجارتخانه انتشار داده اند اینك با تکذیب کلیه شایعات مزبور باطلاع آقایان بازرگانان محترم میرساند که این تجارتخانه بیش از پیش در راه‌پیشرفت اقتصاد کشور که هدف اصلی گردانندگان آن است کوشا بوده و ضمنا از آقایان ارباب رجوع دعوت مینماید که از روز یکشنبه یازدهم آبانماه جاری باین تجارتخانه مراجعه نمایند .

آ ـ ۱۸۲٦٥ کارمند تجارتخانه جلال اخوان ـ علی اکبر مشهدی‌نژاد

فوتبال

آخرین مسابقه انتقامی تیم فوتبال تفلیس اتحاد جماهیر شوروی درایران

تفلیس ـ تاج

۳ بعد ازظهر جمعه ۹ آبان درامجدیه

مراکز فروش بلیط: فروشگاه تاج ـ مهران فروشگاه جدیکار ـ ت ث ث ـ نادری جلال ـ امیریه آلپ ـ گیشه امجدیه

۱ـ۲ آ ـ ۲٦۹۲۲

آرا

در صفحه سوم معرفی میشود

تلویزیون جنرال الکتریک «آمریکا»

تصویر روشن، صدای صاف، با تلویزیون جنرال الکتریک آمریکا

بادستگاه تنظیم خودکار

شرکت سهامی جنرال الکتریک ایران خیابان شاه‌آباد ۴۳۱۹۲

شرکت رزم

PEPSI-COLA

پپسی کولا

اطلاعیه اتوبوسرانی تهران پارس

بمناسبت جشن ورزشی وهنری که ازطرف مجلهٔ اطلاعات بانوان درروز جمعه نهم آبان ماه ۱۳۳۷ درتهران پارس برگزار میشود، اتوبوسهای خط اتوبوسرانی تهران پارس از ساعت ٦ صبح تایك بعد ازظهر ازقبول مسافرین متفرقه معذور خواهند بود. البته چند دستگاه اتوبوس واستیشن فقط برای ساکنین تهران پارس اختصاص داده شده است .

اتوبوسرانی تهران پارس

تیمسار سرلشکر دفتری رئیس انجمن ملی تربیت بدنی

نظر باینکه در حسن اجرای مراسم جشن با شکوه میلاد مسعود اعلیحضرت همایون شاهنشاه در امجدیه کمال مجاهدت را مبذول داشته‌اید لازم میدانم بدینوسیله مراتب قدردانی خود وهیئت دولت را بجنابعالی ابلاغ نمایم .

نخست‌وزیر

لوکسور

بهترین ساعت سویس

دستگیری عروس فراری

صبح امروز کلیه خبرگزاریهای بزرك اطلاع دادند

آ ـ ۲۷٤۹۰ بقیه درصفحه ٥

جرسها بصدا در آمد ـ کاروانها براه افتاد

فروشندگان بلیطهای سی ریالی اعانه ملی بلیطهای فصلی پائیز خود را بشما عرضه میدارند... آنها میتوانند شمارا پولدارکنند... دستهایشان‌را برنگردانید... ضرر نخواهید کرد . آ ـ ۲۷٥٤۰ «بنگاه بخت آزمائی ملی»

جریان روز

مرگ تریاك

دیروز بمناسبت پایان سومین سال اجرای قانون منع‌کشت خشخاش و استعمال تریاك بیانیه‌ای ازطرف‌وزیر بهداری منتشر شد ودر حقیقت‌وزارت بهداری دیروز را بعنوان یك روز تاریخی برگزار نمود .

حقا هم می‌بایستی چنین باشد،... نه‌تنها برای وزارت بهداری بلکه‌برای جامعه ایرانی می بایستی منع‌کشت خشخاش واستعمال تریاك یك‌پیروزی وموفقیت بزرگ محسوب‌شود .

تریاك ومرفین همانطوری‌که امروز نیز در صنعت داروسازی و علم پزشکی وجراحی موارد استعمال‌متعدد دارد از قدیم‌الایام نیز درایران‌بعنوان یك دارو شناخته میشد ، ولی در حدود صدوپنجاه‌ساله اخیربصورت‌یك بیماری مزمن مشرق‌زمین وخصوصا ایران درآمده بود .

شایدخوانندگان‌بخاطرداشته‌باشندکه‌در سالهای بعداز شهریور ۱۳۲۰ یکی دوبار نیز صحبت منع‌کشت خشخاش بمیان آمده وحتی قوانین وتصویبنامه هائی هم بصورت دستور وبخش‌نامه به استانها و شهرستانهاابلاغ‌گردید، ولی متاسفانه مالکین اراضی مخصوص کشت خشخاش با نفوذی‌که دردستگاه های مقننه واجرائیه اعمال می‌نمودند ازاجرای دستورها و بخشنامه های مزبور جلوگیری میکردند .

بهانه همه آنها هم این بود که «زارعین براثر محروم شدن اززراعت خشخاش ، دچارفقر و بدبختی میشوند !»... البته درآن روزها و شرایط عجیب و غریب‌که همگی بیاد داریم ، بااین‌قبیل هو و جنجال ها از اجرای بسیاری از افکار مترقیانه واصلاحات کشور ممانعت بعمل‌میامد، که ممنوعیت کشت خشخاش هم‌یکی ازآنها بود .

خوشبختانه در سه سال قبل دولت بنا بامر صریح شاهنشاه ممنوعیت استعمال تریاك را ضمیمه منع‌کشت خشخاش کرد واز تمام درآمد های حاصله از صدور وانحصار تریاك هم چشم پوشید ، وبالاخره بمقیاس وسیعی در اجرای این فکر اصلاحی موفقیت بدست آورد .

از حق نباید گذشت که مامورین دولت در اقصی نقاط کشور نسبت باجرای این قانون صمیمیت و علاقه نشان داده و با همکاری بسیاری از مردم بمیزان زیادی ازکشت‌واستعمال تریاك جلوگیری کردند . بقول وزیر بهداری ، استعمال تریاك که در باغ و باغچه و قهوه‌خانه وجاده‌ها ومجالس انس والفت عملی شایع بود امروز چنان موهن و پست شمرده می‌شود که افراد معتاد بزوایای تاریك ودور افتاده پناه می‌برند تا باستعمال سمی که به‌آن اعتیاد دارند مبادرت کنند .

ولی باید توجه داشت که همان‌اندازه که پیروزی حاصله موجب مسرت و شعف عموم افراد وطنپرست میباشد، بقایای این آفت خانمان‌برانداز هم که در پیام وزیر بهداری ازآن‌بعنوان یك عمل ننگین مخفیانه نام برده شده است ، همه روزه ودرهرجاکه باشد مانند خاری بچشم اصلاح طلبان‌فرو میرود .

بدتر ازاین مختصر بقایای‌استعمال تریاك ، اینست‌که بدبختانه استعمال مخدراتی‌که احتیاج به‌آلات وابزار نداروند متداول می‌شود .

استعمال هروئین، کوکائین، مرفین وانواع مشتقات این سموم مهلك نه‌تنها یك‌کار ننگین ومجرمانه تلقی نمی‌شود ، بلکه متاسفانه در ردیف پناهگاه معمولی ومشروع! بسیاری از مردم وخصوصا جوانان مملکت‌درآمده است .

بی‌پرده باید بگوئیم، که مرك‌تریاك سموم مهلك دیگری را زنده کرده است . بدبختانه عده زیادی‌ازجوانها دست باستعمال هروئین و کوکائین و ژوریق مرفین میزنند حتی غالبا افرادی‌که مدعی احساسات رقیق و افکار عالی هستند استعمال هروئین وکوکائین را یکی از ضروریات طبایع لطیف وتخیلات هنری وادبی خود میدانند . درست است‌که صاحبان اینقبیل افکار، وکسانی‌که جوهر احساسات ظریف بشری را آلوده به سموم مخدر میسازند مردمی سست عنصر و غیر قابل تبرئه میباشند، اما از واقع‌بینی‌وانصاف نیزبدوراست که برای پیداکردن علت اصلی این بدبختی‌ها ، شرایط اجتماعی را رها کرده وآنرا در وجود همان معتادین جستجو کنیم ! اگر در جامعه برای بکار افتادن طبیعی وسالم افکار و ذوقها واستعدادها شرایط مناسبی وجود داشته باشد بدون شك کسی بفکر تخدیراعصاب‌خود نمی‌افتد ،... اگر جامعه جولانگاههای معنوی و فضای حیاتی مناسب برای‌افراد‌داشته باشد دیگر پناهگاههای کثیف و ننگین همچون هروئین وکوکائین‌علت وجودی نخواهند داشت... بهرصورت همانطوریکه گفتیم صمیمیت دولت‌در منع کشت واستعمال‌تریاك قابل‌تقدیر است . ولی دولت باید باترویج‌مواد کشنده دیگر هم مبارزه نماید اگر اول کار جلوی خطر را نگیرد ونسل جوان را از خطر ابتلای‌باعتیادهروئین ومرفین نجات‌ندهد علاج‌کار در آینده بسی دشوارتر خواهد شد .

عضویت کویت

الحاق کویت به اتحادیه عرب که پس از تایید و تکذیب های متعدد صورت گرفت ، اقدامی است که هیچکس نمی‌تواند ازآن شاکی باشد، اگر چه در ته دل خود بداندکه‌مقصود اصلی ازاین‌کار بنفع او نیست .

کویت‌که تاکنون شیخ‌نشین تحت‌الحمایه‌ای بیش نبود ، بعنوان یك دولت به‌اتحادیه عرب می‌پیوندد . با این ترتیب در ظاهر کویت‌یك قدم به‌پان عربیسم عبدالناصر نزدیکتر شده است ، ولی تجربه تونس نشان دادکه عضویت دول عرب در اتحادیه همیشه بنفع عبدالناصر نیست .

مقصود اصلی از تحول اخیر بیشتر تحکیم استقلال کویت بوده است تا تقویت عبدالناصر ، اگرچه درنهایت امر عبدالناصر نیز میتواند انتظار منافعی داشته باشد .

عضویت کویت نه‌تنها ازنظررسمی وحقوقی ، بلکه از لحاظ‌شرایط‌داخلی خودآن سرزمین بنفع شیخ سالم آل صباح است . مردم کویت نیزمانند عراقیها بیش از هر چیز خواهان پیوستن بجریان عمومی عربی‌هستند. آنچه مایه عدم رضایت آنهامیشود، بیش از مشکلات اقتصادی یا فقدان آزادیهای سیاسی ، همین احساس انزوا وبرکناری از سایر اعراب‌است و شیخ سالم ازاین‌پس میتواندبگوید که کویت عضو فعال جامعه‌شده‌است واز محل درآمد سرشار خود، بقول عبدالخالق‌حسونه دبیر کل اتحادیه عرب ، «به‌سایر دول عربی کمك خواهدکرد .»

درواقع شیخ میتواندپولهائی را که مصرف عمده‌آن تقویت‌حوزه‌استرلینك و تحکیم نفوذاقتصادی‌انگلستان‌است، بجای سپردن در بانکهای انگلیسی ودریافت بهره کم و یا بکار انداختن درکشورهائی از قبیل کانادا، بصورت وام های طویل‌المدت وکم بهره در اختیار سایرکشورهای عربی بگذارد تا آنها مجبور نشوند بخاطر مثلا صد میلیون دلار دست بمعاجراهای سیاسی بزنند و خودرا بدامن هر دولتی بیاندازند .

برای هیچ فرد عربی ، ازجمله‌خود گویتی‌ها ، قابل تحمل نیست‌که‌سالی متجاوز از سیصد میلیون دلار درآمد این ناحیه کوچك وکم جمعیت‌حتی چنان صرف نشودکه همه احتیاجات خود آنهارا برآورد . ومنظره میلیونها عرب در سرژمینهای دیگرکه‌هرلحظه مرك از گرسنگی تهدیدشان میکند ، در برابر میلیونها دلار که‌هر روز درکویت «به غلط بکار برده» صرف میشود ویا به‌بانکهای انگلیسی‌میریزد تضاد وحشتناکی بوجود می‌آورد .

مقامات انگلیسی دران روزها که نخستین بار صحبت از عضویت‌کویت در اتحادیه عرب مطرح بود بارها علم رضایت خودرا ابراز داشتند. شك نیست که نزدیکی‌کویت باسایر کشورهای عرب از نظر اقتصادی بضررانگلستان‌خواهدبود وخزانه‌داری انگلستان بسهولت نمی‌تواند تغییر جهت دلارهای کویت را از کشورهای مشترك‌المنافع به دنیای عرب‌بپذیرد.

اما باتوجه به‌وضع داخلی کویت و نیروهای فعال و ناراحتی‌که در جامعه کویتی تاثیر دارند لزوم تحولی در سیاست کویت و تغییری درروابط آن با انگلستان ضروری بود. گروه عظیم مامورین اداری و معلمین و روشنفکران کویتی‌که‌عموما یا فلسطینی ویا مصری هستند هرسال‌نفوذبیشتری برامور کویت می‌یابند . وبیشرفت تعلیمات عمومی دائما بر تعداد این روشنفکران ناراضی میافزاید . و اثر تبلیغات جمهوری عربی رابیشتر میکند .

در نتیجه اگر قرار بود بنحومؤثری بر اسب سرکش جامعه کویتی لگام زده شود ، تحول اساسی درسیاست خارجی کویت ضروری بود و شك نیست‌که این تغییر سیاست خارجی با تحولاتی درامور داخلی کویت‌همراه خواهد بود .

انگلیسها سرانجام با عضویت کویت در اتحادیه موافقت کرده‌اند و بسیاری از مطبوعات متنفذ انگلیسی تغییر وضع کویت را با وجودذیان اقتصادی آن در نهایت امر بنفع انگلستان میدانند . یك کویت‌مستقل با وضع داخلی ثابت برای تمامی خلیج‌فارس مغتنم خواهد بود . و هیچ مانعی نداردکه شیخ کویت از نظر خارجی نیز با جریان عمومی عربی همگامی‌کند و قسمتی ازسرمایه خودرا در کشورهای عرب بکار اندازد و بنوبه خود موجب ثبات اوضاع آنها گردد .

دراین صورت نه‌تنهابیمی‌ازمستهلك شدن کویت درجمهوری‌عربی نمیتوان داشت ، بلکه اساسا وجود کویت موجب تقویت اتحادیه عرب خواهد گردید و بدین ترتیب عامل تعدیل کننده مؤثری در دنیای عرب بوجود خواهد آمد . شك نیست‌که یك‌اتحادیه عرب مرکب از ۱۱ دولت و متکی به کمك های مالی کویت با آنچه که در گذشته باین نام نامیده میشد فرق کلی خواهد داشت .

دکتر طهمورث فروزین

جراحی عمومی ـ بیماری های داخلی

ترك تریاك، شیره وهروئین درچهارروز

بدون‌خماری، بیخوابی، سستی، دردوهیچگونه‌عوارض‌بعدی

اسلامبول ـ مقابل کنتینانتال ـ ۵½ تا ۸ بعد ازظهر

آ ـ ۲۶۹۸۸ ۱ ـ ٤

باعرض تشکر از آقایان همکاران محترم بعلت گرفتاری‌ونرسیدن‌بامورات صنفی از سمت نایب‌رئیس صنف کلاه‌دوز وکلاه‌فروش استعفاءنمودم

آ ـ ۱۸۲۳۳ احمد کامکار

قابل توجه تیمسار سپهبد علوی مقدم ریاست محترم ومحبوب‌شهربانی کل کشور

چون حسن‌نیت تدبیر ومراقبت دائمی سرکار سرگرد گلباز ریاست کلانتری ۲۳ در حفظ نظم وامنیت‌بخش مزبورشایان‌توجه‌میباشدلذابدین وسیله استدعا میشود موجبات تشویق چنین مامورین خدمتگزار را فراهم نمایند .

رئیس انجمن محلی امامزاده معصوم وتوابع ـ حسن (آقامحمود)

آ ـ ۱۸۲۳۹

سالنامه ۱۳۳۸ نادر

قبوض پیش فروش سالنامه ۱۳۳۸ نادر منتشر شد از نمایندگان‌ما درشهرستانها خریداری فرمائید .

آ ـ ۱۸۱۸۷

کتاب گلهای نادر منتشر شد

آ ـ ۱۸۱۸۵

اولین شماره

مجله‌علوم‌اقتصادی واجتماعی

راروز شنبه ۱۰ آبانماه از کتابخانه های معتبر و روزنامه فروشها خریداری فرمائید .

آ ـ ۱۸۲۸۱

کانون سردفتران تهران بانهایت تاسف درگذشت **بانو بلقیس فاضل سرجوئی** والده جناب آقای فاضل مدیرکل محترم ثبت‌را باستحضار عموم آقایان سردفتران ودفتریاران ودوستان میرساند مجلس ترحیم آنمرحومه روز شنبه ۱۰ آبانماه ازساعت ۱۰الی ۱۲ درمسجد حاجی حسن واقع‌در خیابان شاهپور اول خیابان بوعلی منعقد خواهد بود. انتظار دارد آقایان‌محترم باشرکت‌خوددراین مجلس‌روح آنمرحومه را شاد فرمایند . **کانون سردفتران تهران سید جعفر افجهٔ**

آ ـ ۱۸۲۸۵

نظر بتصادف روزجمعه ۹آبان۱۳۳۷ بااولین‌سال درگذشت **سرهنك سید محمدعلی امام قیس** مجلس یادبودی ازساعت ۳تا۵ بعدازظهر همانروز درمقبره بدرامامزاده عبداله برقرار است وازاقوام ودوستان وآشنایان تمنا میشود که‌باشرکت دراین مجلس روح آنمرحوم راشادفرمایند

معصومه امام‌قیس ـ نزهت درگاهی ـ دکتر ناصر وثوقی

آ ـ ۱۸۱۴۳ ۱ ـ ۲

خانواده‌های **علائی ـ لامع ـ کیانی ـ نحوی ـ مصباح ـ حکیم رمزی ـ راسخ** بانهایت تاسف باستحضار اقوام ودوستان میرسانند که **تیمسار سرتیپ نورالدین علائی** براثرکسالت ممتد درفرانسه جهان‌فانی‌را بدرود گفته است .مجلس‌تذکر روزجمعه ۹ آبان ازساعت ٤تا۸بعدازظهر درمنزل تیمسار سرلشگر علائی واقع درتجریش باغ فردوس برقرار خواهد بود .

آ ـ ۱۸۱۹۱

بخانواده محترم علائی وعموم بازماندگان آنمرحوم مصیبت وارده‌را تسلیت میدهیم .

خانواده **اهری** باستحضار خویشان ودوستان‌گرام میرساند بمناسبت تصادف یکشنبه یازدهم آبانماه جاری باشب‌سال درگذشت **مرحومه بانو عزیزالملوك اهری** مجلس تذکری برسر مزار آن مرحومه درقم ساعت ۱۲ظهر برگزارمیگردد. وسیله حرکت درساعت ۸صبح همانروز ازمنزل دکترحسن اهری خیابان رازی آماده خواهد بود .

آ ـ ۱۸۲۷۷

بمناسبت تصادف روز شنبه دهم آبانماه‌جاری باشب‌هفته شادروان **حسین فرازی** مراسم هفته ازساعت سه‌بعدازظهر درصحن مطهر حضرت معصومه (ع) درآرامگاه آنمرحوم بعمل خواهد آمد .

آ ـ ۱۸۲٤۱ **خانواده‌فرازی**

فوت بانو خوشقدم همسر **میرغنی هاشمی نژاد** را باطلاع دوستان میرساند روز جمعه ۹آبان ازساعت ۳تا۵ بعدازظهر ازطرف کلیه اهالی نمین مجلس ختمی درمسجد همت‌العظم منعقد خواهد شد .

آ ـ ۱۸۱۹۹ **میرغنی‌هاشمی‌نژاد**

ببازماندگان آنمرحومه مصیبت وارده‌را تسلیت میدهیم .

خانواده‌های **کنی ـ حاجی‌اکبری فرد ـ حاجی ارشادی بهرامی ـ فرجیان** ـ باطلاع عموم دوستان وآشنایان‌میرسانند مراسم هفته شادروان **حسین کنی** ساعت ۳تا۵ بعدازظهر روز جمعه نهم آبانماه درمزار آنمرحوم درامامزاده عبداله برقرار خواهد بود .

آ ـ ۱۸۲۲۹

تشکر واعتذار

از آقایان علماء عظام وبزرگان وذوات محترمیکه در مصیبت وارده بخاندان وفا با شرکت خود در تشییع و مجالس ترحیم و وبا ارسال تلگراف ونامه ابراز همدردی واظهار مرحمت فرموده‌اند صمیمانه تشکر نموده بقاء وسلامتی وجود مبارکشان را از درگاه ایزد متعال خواستاریم چنانچه دراثر تاثرات وتالمات روحی تاخیری‌درشرفیابی حاصل شود امید عفو داریم .

آ ـ ۲۷۵۷۲ خاندان وفا

عرض تشکر

بدینوسیله از آقایان وزراء ونمایندگان محترم سنا وشورا وامراء ارتش وسایر سروران ودوستان گرامی که در تشییع جنازه ومجلس ختم وشب‌هفته مرحوم تیمسار سطوتی قدم رنجه فرموده‌وخانواده‌داغدیده اورا باحضور خودشان تسلی داده‌اند سپاسگذاری نموده وتشکرات‌قلبی خودرا حضور آنان تقدیم واگر بعلت تالمات روحی تاخیری درشرفیابی حضوری حاصل شود معذرت وپوزش طلبیده موفقیت وسعادت همگی را از خداوند متعال مسئلت مینمائیم .

از طرف خانواده تیمسار سطوتی و خانواده های‌وابسته دکترسطوتی

آ ـ ۱۸۲۰۹

خانواده های **عظیمی ـ معاضد ـ نورائی وآسا** بدینوسیله ازذوات محترمی‌که درفاجعه مؤلمه فوت مرحوم مهندس نصرت‌اله عظیمی وفرزندان آنمرحوم تلگرافا کتباویا با شرکت درمجالس سوگواری ومنازل‌اینجانبان اظهارهمدردی فرموده‌اند سپاسگزاری نموده بااستظهار بعنایات ومحبت ایشان امیدواریم ازتاخیردرشرفیابی‌وعرض تشکرحضوری بعلت کثرت تالمات روحی معذورمان فرمایند .

آ ـ ۱۸۱۹۷

مازندران

جغرافیای تاریخی واقتصادی و طبیعی

تالیف عباس شایان

اخیرا با طرز زیبا بچاپ رسیده است .

در کتابفروشی ابن‌سینا وکتاب فروشی های معتبر دیگر بفروش میرسد .

۱ ـ ۳ آ ـ ۱۸۰۸۳

مطب دکترشرفشاهی

محل سابق خود (شاه‌آباد) منتقل واز ۳تا۹ بعدازظهر برای معالجه امراض داخلی ـ تناسلی ـ جلدی. زنانه مخصوصا برای اولاد دائر است .

۱۰ ـ ۲٤ آ ـ ۱۶۲۳۷

لابراتوار داروسازی فاز

دارای پروانه شماره ۲۹ وزارت بهداری برای انجام سفارشات مشتریان محترم همیشه آماده بوده و بچند نفر ویزیتور آزموده نیازمند است تلفن ۵۰۱۲۸

۲ ـ ۱ آ ـ ۱۸۰۹۳

بهترین روغن برای سالاد و پخت و پز

روغن بادام‌زمینی (آراشید)

و

روغن آفتاب‌گردان

محصول کارخانه روغن‌کشی ورامین است

مصرف کنندگان میتوانند برای خرید مستقیما بشرکت شیمیائی سازمان برنامه درمیدان بهارستان یانمایندگان فروش‌شرکت درتهران وشهرستانها مراجعه‌نمایند

شرکت سهامی شیمیائی سازمان برنامه

(۱) آ ـ ۲۷۲۸۰

شماره‌تلفنهای شرکت‌سهامی زیمنس‌ایران

به شماره ۲۰۵۱۶۱

تغییر یافته .

نام ۱ ـ ۳ آ ـ ۲۷۳۰٤

زهره

بقلم : محمد جعفر معین فر

داستان شیرین فلسفی عرفانی است که‌درآن ازعشق پاك وآسمانی سخن‌گفته شده‌وخواننده راباعجاب وشگفتی وامیدارد ، با دونظریه از فیلسوف بینادل حسین کاظم زاده ایرانشهر و استاد محی‌الدین معارفی.

ارزش ۳۰ ریال

مرکز فروش : کتابفروشی محمدی طهران خیابان شاه آباد

آ ـ ۲۷٤٤٤

نظر بفوت مرحوم ثقةالمحدثین **آقای آسید اسمعیل مجالی شیرازی** طاب ثراه در کربلای معلی که‌ازمعمرین سادات و سالهای متمادی مجاور عتبات عالیات بودند مجلس ترحیمی ازطرف‌جامعه‌سادات‌شیرازی درمرکزجامعه(حسینیه‌آقای‌حاج فصیح‌الواعظین خیابان ژاله‌کوچه مریضخانه امریکائی)صبح شنبه ۱۸ ربیع‌الثانی ازساعت ۹الی ۱۱ منعقد است از آقایان علماء اعلام وجامعه اهل منبر تقاضامیشود که با تشریف‌فرمائی خود جامعه سادات شیرازی را قرین‌امتنان وروح آنمرحوم راشاد فرمایند . **جامعه سادات شیرازی**

آ ـ ۱۸۱۱۹

بخانواده محترم آنمرحوم وعموم بازماندگان مصیبت‌وارده را تسلیت میدهیم .

آگهیهای تسلیت

مصیبت وارده را به برادران گرامی سرکار سرهنك دکتر فرازی وسرکاران سرگرد علی اصغر وعلی اکبر فرازیان تسلیت گفته بقای عمر خانواده محترم را مسئلت دارم .

آ ـ ۱۸۲۶۹ سروان مهر آموز

درگذشت شادروان محمود تهرانچی را بعموم بازماندگان آن مرحوم خصوصا جناب آقای اسفندیاری وبانو ملك تاج تهرانچی تسلیت عرض میکنم .

آ ـ ۲۷۵۸۲ خلیل یزدان پناه

سرکار سرگرد اشراقی

بانهایت تاثر درگذشت اسف انگیز همسر عزیزتان را تسلیت عرض نموده همگی خودرا در این مصیبت جانگداز شریك غم شما میدانیم.

افسران دانشگاه‌نظامی(دوره عالی) ـ افسر اعزامی ارتش ترکیه ـ سرگرد بکرتتیك ـ سرهنك ۲تاجفر ـ سرگرد مهدی نجات ـ سرگرد گیوتاج ـ سرگرد رادنعهد ـ سرگرد قطبی ـ سرگرد سررشته ـ سرگرد بصیرت ـ سرگرد نهائی ـ سرگرد عزب‌دفتری ـ سرگرد هاشمی‌جود ـ سرگرد شهبازی ـ سرگرد میرفخرائی ـ سرگرد کرکة ـ سرگرد سپهرار ـ سرگرد یعقوبی ـ سرگرد دادپور ـ سرگرد شاهنده ـ سرگرد فریدی ـ سرگرد محمدامین بیکلری ـ سرگرد فتح اردوبادی ـ سرگرد سالاری ـ سرگرد سیفی ـ سرگرد نوتاش ـ سرگرد علوی .

آ ـ ۱۸۱۳۵

باقلبی مملو ازتاثر فوت مرحوم حاج‌حسن منوچهری را بخانواده محترم فقید سعید بویژه سرکارسرهنك طرفان و سرکار سرهنك قاسم شقفی وبانو تسلیت عرض نموده سلامتی نامبردگانرا ازخدای بزرك مسئلت دارم .

آ ـ ۱۸۲۶۳ **حاج‌حسن قندچی**

افسران ودرجه‌داران وسربازان گردان مستقل مهندسی سپاه فوت مرحوم مغفور آقای سلیمان مظاهر پدرسرکار سرهنك ستاد جواد شهیار را بحضور فامیل محترم‌شهیار بخصوص به‌سرکار سرهنك ستاد شهیار تسلیت عرض نموده وبقای عمر ایشان را ازدرگاه احدیت خواستارند.

آ ـ ۱۸۲۳۵ **سرهنك ۲ستاد صدیقی**

جناب آقای وجیه‌اله فاضل سرجوئی

بدین وسیله مصیبت وارده بتمام فامیل محترم فاضل سرجوئی واویسی مخصوصا بشخص جنابعالی باکمال صمیمیت تسلیت عرض میکنم . **ابوالقاسم ملایری**

جناب آقای عباس خالدی

هیئت‌المهدی ع بمناسبت چهلمین شب‌درگذشت‌دوست وشریك وفادارت شادروان شاطر محمد کریمی پس از تسلیت وطلب مغفرت عکس آنمرحوم را هدیه جنابعالی‌و دوستانش می‌نماید .

هیئت المهدی (ع)

آ ـ ۱۸۰۶۷

بقیه آگهی های ترحیم وتسلیت درصفحه ۱۷

بهترین روغن برای سالاد و پخت و پز

روغن بادام‌زمینی (آراشید)

و

روغن آفتاب‌گردان

محصول کارخانه روغن‌کشی ورامین است

مصرف کنندگان میتوانند برای خرید مستقیما بشرکت شیمیائی سازمان برنامه درمیدان بهارستان یانمایندگان فروش‌شرکت درتهران وشهرستانها مراجعه‌نمایند

شرکت سهامی شیمیائی سازمان برنامه

(۱) آ ـ ۲۷۲۸۰

شماره‌تلفنهای شرکت‌سهامی زیمنس‌ایران

به شماره ۲۰۵۱۶۱

تغییر یافته .

نام ۱ ـ ۳ آ ـ ۲۷۳۰٤

زهره

بقلم : محمد جعفر معین فر

داستان شیرین فلسفی عرفانی است که‌درآن ازعشق پاك وآسمانی سخن‌گفته شده‌وخواننده راباعجاب وشگفتی وامیدارد ، با دونظریه از فیلسوف بینادل حسین کاظم زاده ایرانشهر و استاد محی‌الدین معارفی.

ارزش ۳۰ ریال

مرکز فروش : کتابفروشی محمدی طهران خیابان شاه آباد

آ ـ ۲۷٤٤٤

نظر بفوت مرحوم ثقةالمحدثین **آقای آسید اسمعیل مجالی شیرازی** طاب ثراه در کربلای معلی که‌ازمعمرین سادات و سالهای متمادی مجاور عتبات عالیات بودند مجلس ترحیمی ازطرف‌جامعه‌سادات‌شیرازی درمرکزجامعه(حسینیه‌آقای‌حاج فصیح‌الواعظین خیابان ژاله‌کوچه مریضخانه امریکائی)صبح شنبه ۱۸ ربیع‌الثانی ازساعت ۹الی ۱۱ منعقد است از آقایان علماء اعلام وجامعه اهل منبر تقاضامیشود که با تشریف‌فرمائی خود جامعه سادات شیرازی را قرین‌امتنان وروح آنمرحوم راشاد فرمایند . **جامعه سادات شیرازی**

آ ـ ۱۸۱۱۹

بخانواده محترم آنمرحوم وعموم بازماندگان مصیبت‌وارده را تسلیت میدهیم .

آگهیهای تسلیت

مصیبت وارده را به برادران گرامی سرکار سرهنك دکتر فرازی وسرکاران سرگرد علی اصغر وعلی اکبر فرازیان تسلیت گفته بقای عمر خانواده محترم را مسئلت دارم .

آ ـ ۱۸۲۶۹ سروان مهر آموز

درگذشت شادروان محمود تهرانچی را بعموم بازماندگان آن مرحوم خصوصا جناب آقای اسفندیاری وبانو ملك تاج تهرانچی تسلیت عرض میکنم .

آ ـ ۲۷۵۸۲ خلیل یزدان پناه

سرکار سرگرد اشراقی

بانهایت تاثر درگذشت اسف انگیز همسر عزیزتان را تسلیت عرض نموده همگی خودرا در این مصیبت جانگداز شریك غم شما میدانیم.

افسران دانشگاه‌نظامی(دوره عالی) ـ افسر اعزامی ارتش ترکیه ـ سرگرد بکرتتیك ـ سرهنك ۲تاجفر ـ سرگرد مهدی نجات ـ سرگرد گیوتاج ـ سرگرد رادنعهد ـ سرگرد قطبی ـ سرگرد سررشته ـ سرگرد بصیرت ـ سرگرد نهائی ـ سرگرد عزب‌دفتری ـ سرگرد هاشمی‌جود ـ سرگرد شهبازی ـ سرگرد میرفخرائی ـ سرگرد کرکة ـ سرگرد سپهرار ـ سرگرد یعقوبی ـ سرگرد دادپور ـ سرگرد شاهنده ـ سرگرد فریدی ـ سرگرد محمدامین بیکلری ـ سرگرد فتح اردوبادی ـ سرگرد سالاری ـ سرگرد سیفی ـ سرگرد نوتاش ـ سرگرد علوی .

آ ـ ۱۸۱۳۵

باقلبی مملو ازتاثر فوت مرحوم حاج‌حسن منوچهری را بخانواده محترم فقید سعید بویژه سرکارسرهنك طرفان و سرکار سرهنك قاسم شقفی وبانو تسلیت عرض نموده سلامتی نامبردگانرا ازخدای بزرك مسئلت دارم .

آ ـ ۱۸۲۶۳ **حاج‌حسن قندچی**

افسران ودرجه‌داران وسربازان گردان مستقل مهندسی سپاه فوت مرحوم مغفور آقای سلیمان مظاهر پدرسرکار سرهنك ستاد جواد شهیار را بحضور فامیل محترم‌شهیار بخصوص به‌سرکار سرهنك ستاد شهیار تسلیت عرض نموده وبقای عمر ایشان را ازدرگاه احدیت خواستارند.

آ ـ ۱۸۲۳۵ **سرهنك ۲ستاد صدیقی**

جناب آقای وجیه‌اله فاضل سرجوئی

بدین وسیله مصیبت وارده بتمام فامیل محترم فاضل سرجوئی واویسی مخصوصا بشخص جنابعالی باکمال صمیمیت تسلیت عرض میکنم . **ابوالقاسم ملایری**

جناب آقای عباس خالدی

هیئت‌المهدی ع بمناسبت چهلمین شب‌درگذشت‌دوست وشریك وفادارت شادروان شاطر محمد کریمی پس از تسلیت وطلب مغفرت عکس آنمرحوم را هدیه جنابعالی‌و دوستانش می‌نماید .

هیئت المهدی (ع)

آ ـ ۱۸۰۶۷

بقیه آگهی های ترحیم وتسلیت درصفحه ۱۷

دولت رشید گرامی تهدید باستعفا کرد

نخست وزیر لبنان گفت آمریکا حاضر شده بدون قید و شرط بما کمک کند

بیروت ـ رویتر ـ ریمون ادموزیر کشور لبنان اعلام کرد درصورتیکه مجلس به دولت نجات ملی رشید کرامی اختیارحکومت بوسیله فرامین را ندهد کابینه استعفا خواهد کرد. دولت لایحه‌ای در این خصوص تهیه کرده است .ولی عده ای از نمایندگان تصمیم دارند که با آن مخالفت نمایند .

استعفای دولت رشید کرامی ممکن است لبنان را مجددا دچار بحران نماید .

زیرا کابینه چهار نفری فعلی یگانه دولتی است که مورد قبول کلیه دستجات سیاسی لبنان قرار گرفته است .

کمک امریکا

بیروت ـ آسوشیتدپرس ـ رشید کرامی نخست‌وزیر لبنان طی یك مصاحبه مطبوعاتی گفت که دولت امریکا حاضر بدادن کمك اقتصادی باین کشور شده است تا آثار شوم ۵ ماه انقلاب از بین برود وخرابی های حاصله جبران گردد .

کرامی گفت که کمك امریکا بدون شرط بوده وارتباطی بکمك های اصل چهار یا برنامه آیزنهاور برای خاور میانه ندارد .

کرامی گفت لبنان در اصل با پیشنهاد کمك امریکا موافقت کرده واکنون مشغول مطالعه بودجه برای تعیین میزان کسری وکمك امریکا میباشد .

نخست‌وزیر لبنان گفت دولتوی قصد دارد از هامرشولد دبیر کل سازمان تقاضا نماید که ناظرین سازمان را از لبنان فرا خواندزیرا وضع در این کشور بحال عادی برگشته واحتیاجی به ناظرین سازمان نیست ،کرامی در عین‌حال از ناظرین سازمان اظهارقدردانی نموده وگفت‌گزارش آنهابه مجمع عمومی بی طرفانه وبیغرضانه بوده است .

سازمان ملل متحد امنیت فردی افراد بشررا تصویب‌کرد

بازداشت بارادهٔ شخصی باید موقوف شود واشخاصی‌که درانتظار محاکمه هستند بایستی بقید ضمانت آزاد گردند

سازمان ملل متحد ـ آسوشیتدپرس ـ کمیته فرهنگی واجتماعی وبشری سازمان ملل متحد ماده‌ای تصویب کرد که بموجب آن حق تمام‌افراد بشر به آزادی وامنیت فردی و منع بازداشت غیر قانونی وبمیل و اراده شخصی تثبیت گردید .

ماده مزبور میگوید :اشخاص بازداشت شده باید فورا از علت توقیف خود واتهاماتیکه به‌آنهاوارد شده آگاه گردیده ومحاکمه آنها فورا آغاز شود .

درماده همچنین تاکید شده اشخاصی که منتظر محاکمه خود میباشند بطورکلی بایدبقید ضمانت آزاد شوند تاروز محاکمه آنها فرا رسد ماده مزبور بااکثریت ۷۰رای موافق وسه رای ممتنع تصویب شد آراءممتنع متعلق‌به اسرائیل‌واتحادیه افریقای جنوبی وبریتانیا بود .

کویت عضو اتحادیه عرب شد

قاهره ـ خبرگزاری فرانسه ـدبیر خانه جامعه اعراب دیروز طی نامه‌ای بتمام اعضاءجامعه اعراب‌اطلاع‌داد که ازاین‌پس کویت عضورسمی اتحادیه عرب میباشد وازاین پس تمام اسناد وتصمیمات رسمی‌باطلاع دولت‌کویت خواهد رسید ودر جلسه آینده‌جامعه اعراب تشریفات رسمی دراین باره بعمل خواهد آمد .

دبیرخانه جامعه اعراب سپس به اعضاء خود اطلاع داده است که به زودی عبدالخالق حسونه دبیر کل جامعه اعراب‌به کویت مسافرت‌خواهد کرد تاترتیبات لازم دراین مورددداده شود .

دبیرخانه جامعه اعراب در پایان‌به اطلاع اعضاء خود رسانیده است که دولت کویت ازاین پس رسما ازنظر مالی به‌کشور های عضو جامعه‌اعراب کمك خواهد کرد .

آلمان‌غربی بساختمان سداسوان کمك‌میکند

قاهره ـ آسوشیتدپرس ـ روزنامه الاخبار گزارش میدهد که دولت آلمان غربی پیشنهاد کمك مالی‌برای ساختمان سد اسوان کرده است . خبرنگاران این روزنامه در بن میتویسند که محافل دولتی آلمان غربی اظهار میدارند وام شوروی فقط‌کفایت ساختمان مرحله اول سد رامیکند وبرای شرکت سایر کشورها در مراحل بعدی ساختمان وام‌جاباز است وی میافزاید که روزنامه‌ها وافکار عمومی آلمان‌غربی عقیده دارند که دول غربی باید برای ساختمان سد اسوان کمك‌کنند بعضی از روزنامه‌های آلمان غربی میتویسند که تصور این نکته که جمهوری متحده طرفدار کمونیسم است اشتباه است وهدف‌عبدالناصر استفاده کامل از سیاست بیطرفی خود میباشد .

محافل دولتی درین اظهار میدارند که آلمان غربی پیشنهاد تازه‌ای برای ساختمان سد اسوان نکرده است .آلمان غربی مدتها پیش‌اعلام کردکه‌برای کمك به انجام‌طرحهای عمرانی در کشورهای افریقائی و آسیائی مشروط براینکه قراردادهای رضایت بخشی امضاء شود آماده است .

آمادگی کمپانیها

بن ـ آسوشیتدپرس ـ محافل مطلع آلمان غربی اعلام داشتند که این دولت آماده برای دادن کمك به مصر برای ساختن سد اسوان میباشدواکنون نوبت‌عبدالناصراست که‌اقدام‌لازم برای‌دریافت‌کمك معمول دارد .تابحال دوکمپانی بزرگ تولید کننده‌ماشین‌آلات‌سنگین آمادگی خود رابرای شرکت درساختن سداعلام نموده‌اند .

هیئت شوروی

قاهره ـ آسوشیتدپرس ـ روزنامه الاهرام چاپ قاهره در شماره اخیر خود نوشته است که یك هیئت شوروی دراین چند روز بقاهره وارد میشود تادرباره لوازم وماشین آلات مورد احتیاج برای سد اسوان طرحها ئی تهیه کند .الاهرام اضافه کرده که هیئت شوروی مرکب از عده‌ای از کارشناسان ومهندسین سد سازی میباشد وریاست آن نیکتابن یکی از کارشناسان درجه اول اقتصادی شوروی وعضو کابینه این کشور است .

اعضاء هیئت شوروی از محل سد دیدن خواهند کرد وباکارشناسان مصری تبادل نظر بعمل خواهند آورد.

چتربازان انگلیسی اردن را تخلیه میکنند

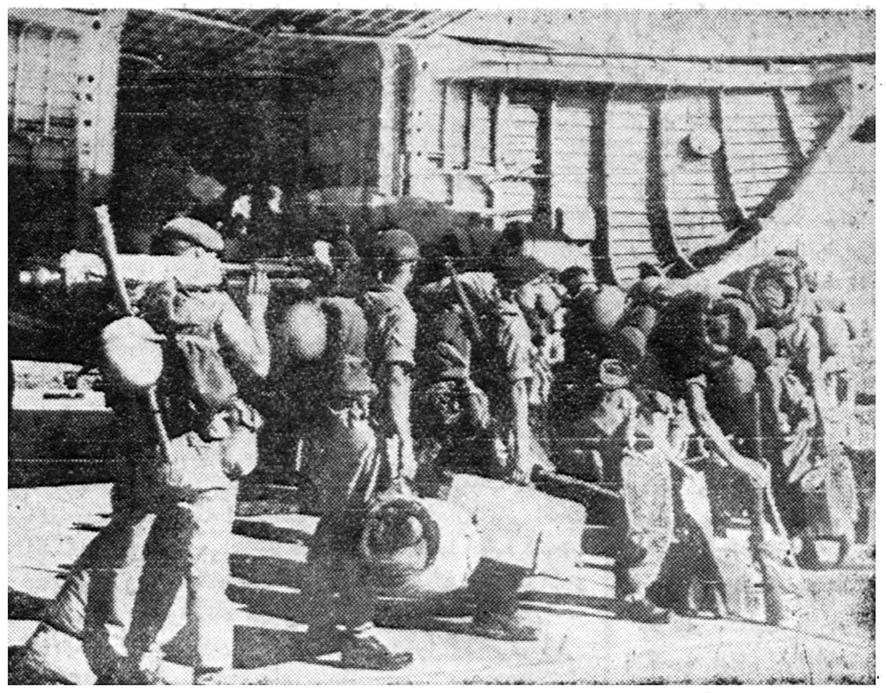

چتربازان انگلیسی که پس از حوادث ۱۴ ژوئیه عراق وارد اردن شده بودند دسته دسته از این کشور خارج میشوند . طبق گزارش خبرگزاریهاکا رتخلیه‌اردن‌اکنون پایان یافته‌است .

تخلیه اردن پایان یافت

آخرین سربازان انگلیسی خاك اردن را ترك گفتند

عمان ـ آسوشیتدپرس ـ آخرین سرباز انگلیسی از عمان پایتخت اردن هاشمی خارج شد. سرتیپ‌تام پیرسون فرمانده سه‌هزار نفرازافراد نیروی انگلیسی هنگامیکه‌باهواپیما میخواست عمان را ترك گوید گفت. سربازان انگلستان‌برای‌همان‌منظوری که‌بعلت آن بعمان اعزام‌شدندخدمت کردند .

سرتیپ پیرسون قبل‌از عزیمت‌ازعمان برای آخرین بار بحضور ملك‌حسین پادشاه اردن شرفیاب شد وباپادشاه ۲۳ساله اردن مذاکره کرد. درپنج روز گذشته سربازان‌انگلیسی‌بوسیله هواپیما بتدریج از عمان بقبرس‌منتقل گردیدند .

یك بسته پستی میرقصید!

سانفرانسیسکو ـ آسوشیتدپرس ـ مامورین پستخانه سانفرانسیسکو باترس ولرز متوجه شدند که یك بسته پستی در بین بسته های دیگر مشغول رقصیدن وتکان خوردن است .

رئیس اداره پست فورا از آگاهی کمك خواست چند نفر کارشناس جلوگیری از انفجار بمب به پست خانه‌اعزام شدند ورئیس‌پستخانه‌نیز بااحتیاط آدرس روی جعبه راکه «بانو لولوهیل ساندیگر کالیفرنیا» بود یادداشت کرد .

مامورین آگاهی با احتیاط در جعبه را باز کردند ومعلوم شد که محتوی یك ماشین برقی ماساژ صورت بوده که با باتری اتصال پیدا کرده شروع بلرزش و نوسان ورقصاندن بسته کرده است .

آمریکا ارتش برمه را تجهیز میکند

رانگون ـ خبرگزاری فرانسه ـ دیروز دربرمه افشاشد که‌یکشنبه گذشته شورشیان کمونیست‌برمه به دولت جدید اطلاع داده‌اند ، بشرطی حاضرند سلاحهای خودرا بزمین بگذارند که اولاتمام زندانیان سیاسی مورد عفو قرار گرفته‌وثانیا انتخابات آزاد بعمل آید .

از طرف دیگر جبهه متحد ملی بیرمانی طی اعلامیه‌ای رسمامخالفت خودرا با دولت ژنرال نه‌وین ابراز داشته است .

اسلحه امریکائی

واشنگتن ـ رویتر ـدیروز وزارت خارجه آمریکااعلام کرد که‌بمنظور مسلح کردن ارتش برمه‌با سلاحهای جدید مقداری تجهیزات ومهمات‌به آن کشور ارسال‌خواهد گردید.

ارسال این اسلحه بموجب قرار دادی صورت میگیرد که در ژوئن گذشته منعقد گردید .

اسکندر میرزا

بقیه ازصفحه اول

در پاکستان تشتت آراء وناخشنودی مردم باندازه دوره سه ساله‌ریاست جمهوری اسکندر میرزا نبوده ودر این دوره پاکستان در آستانه‌خطر اقتصادی وسیاسی قرار گرفته‌بوده است . بانو جیناح همچنین اظهار عقیده کرد که دردوران ریاست جمهوری محمد ایوب خان عصر جدیدی آغاز خواهد شد ونیروهای نظامی بمفاسد اداری و اقدامات ضد اجتماعی پایان خواهند دادو حس اعتماد ،امنیت وثبات را در مردم بوجود خواهند آورد .

وحدت کامل

روزنامه پرنفوذ تایمز آوکراچی که بزبان انگلیسی منتشر میشود در سرمقاله خود نوشته است که مسئول هرج ومرج سیاسی‌پاکستان اسکندر میرزا بوده واعمالی که انجام میداده فقط برای ارضاء خاطر خودش صورت میگرفته است .این روزنامه اضافه کرده که امروزملت پاکستان وحدت کامل بدست‌آورده وژنرال ایوب‌خان که شخصابعنوان ریاست جمهوری در راس کار ها قرار گرفته اکنون میتواند همان چیزی را که ملت پاکستان پس از مرگ محمد علی جیناح قائد اعظم فاقد بوده باین ملت بدهد .

تایمز آوکراچی درپایان نوشته است که ژنرال ایوب خان باید مطمئن باشد ملت پاکستان ازصمیم قلب وبا عشق وعلاقه وافراز او پشتیبانی وبا او همکاری میکند.

فشا رایوب خان

لندن ـ رویتر ـ امروز دو روزنامه مستقل انگلیسی نوشتند که‌کودتای نظامی پاکستان که بدست اسکندر میرزا انجام شد براثر فشار ژنرال ایوب خان بوده است .

تایمز نوشت که از ابتدا روشن بود امود در دست ارتش است و کودتای اولی بیشتر بر اساس شرایط ونظریات ایوب خان اجرا شد تا اسکندر میرزا .

برکناری اسکندر میرزا را به شکل دیگری‌نمیتوان‌توجیه کرد .

تایمز اظهار عقیده کرده است که با برکناری اسکندر میرزا پاکستان آخرین پیوند خودرا نیز با نظم قدیمی بریده است وشایداسکندر میرزا بهترین کسی بود که میتوانست در یك موقعیت مناسب پاکستان را بسوی یك قانون اساسی جدید وحکومت بوسیله نمایندگان مردم ببرد .

این تغییرات از یك نقطه نظر دیگر نیز باعث تشویش است زیرا اسکندر میرزا تاحدودی ارتش را نیز کنترل میکرد ودارای تجربه اداری قابل ملاحظه‌ای بود .

اسکندر میرزا بدون تردید یك شخصیت مورد احترام بود و با احزاب سیاسی ارتباط داشت .

موانع بیشمار

تایمز سپس مینویسد که ایوب خان خودرا نسبت به بعضی از مشکلات اساسی پاکستان آگاه نشان داده واین امر را بوسیله ایجاد کمیسیونی برای اصلاحات ارضی‌ظاهر کرده است .

سپس تایمز بدنبال این مطلب می‌افزاید .

ولی موانع بیشمار دیگری نیز وجود دارد که فقط ارتش میتواند آنرا برطرف سازد ویکی از این مشکلات وضع اقتصادی پاکستان است .

روزنامه اسکاتسمن نیزعقیده دارد که کودتای اخیر بر اثر فشار ایوب خان اجرا شده ومیافزاید . اگر چه‌افق دمکراسی درپاکستان چندان روشن نیست .ولی نتایج کودتا احتمالا خوب است .

بانگلستان میرود

کراچی ـ خبر گزاری فرانسه ـ محافل موثق خاطرنشان ساختند که اسکندر میرزا رئیس جمهور سابق پاکستان باتفاق همسر خود بیگم ناهید میرزا تا اواخر هفته آینده عازم انگلستان خواهد شد .

ژنرال اسکندر میرزا که‌در ۲۷ اکتبر گذشته از ریاست جمهوری پاکستان استعفا کرد اینك در ملك شخصی خود زندگی میکند .

تمجید از ترکیه

کراچی ـ خبر گزاری فرانسه ـ ژنرال محمد ایوب‌خان دیشب در ضیافتی که در سفارت ترکیه در کراچی بمناسبت روز استقلال آن کشور برپا گردید شرکت نمود . نامبرده طی نطق مختصرخودازملت و دولت ترکیه تمجید نموده وگفت پاکستان باید دولت و ملت ترکیه را از نقطه نظر کوششی که آن کشور در دفاع از کشور خودمینماید ستایش کند .

کمتر نیست .

رادیو کراچی ـ ژنرال ـ محمد موسی فرمانده کل جدید ارتش پاکستان خاطر نشان ساخته است که نیروی نظامی پاکستان از لحاظ کاردانی ولیاقت و شهامت و نظم و ترتیب و وفاداری از نیروی‌نظامی هیچ کشور جهان کمتر نیست .

وی اضافه کرد مایه افتخار است که جانشین اسکندر میرزا یك فرد میهن پرست بوده و نیروی نظامی تحت فرماندهی او به پیشرفتهای قابل ملاحظه‌ای نایل آمده است.

نتیجه قرعه‌کشی سری ۴۱۰ بلیطهای هفتگی بخت‌آزمائی ملی

شماره	۹	۵۰	ریالی
شماره	۷۷	۱۰۰	ریالی
شماره	۵۵۸	۱۰۰۰	ریالی
شماره	۰۵۳۵	۲۰۰۰۰	ریالی
شماره	۳۸۱۲۷	۳۰۰۰۰۰	ریالی
شماره	۳۸۱۲۸	۱۰۰۰۰	ریالی
شماره	۳۸۱۲۶	۱۰۰۰۰	ریالی

آ ـ ۲۷۵۴۲ — بنگاه بخت آزمائی ملی

رژه‌ارتش‌ترکیه بمناسبت جشن جمهوری

نماینده ایران درمراسم رژه باشکوه ارتش ترك شرکت‌کرد

آیزنهاور جشن جمهوری ترکیه را بجلال بایارتبریك‌گفت

آنکارا ـ درجریان مراسم‌مربوط به جشن سی‌وپنجمین سال جمهوری ترکیه آخرین نوع سلاحهای‌امریکائی منجمله موشکهای «آنست جان» و جت‌های «اف ۱۰۰» بمعرض‌نمایش گذارده شد .

نیل‌مك‌الروی وزیر دفاع امریکا نیز از نمونه‌سلاحهای جدید ارتش نیرومند ترکیه دیدن نمودنمایندگان ایران وتونس درمراسم مزبور شرکت واز نمایشگاه سلاحهای ارتش ترکیه بازدید بعمل آوردند .

رژه واحدهای ارتش ترکیه‌مدت :وساعت بطول انجامید وده هزار نفر از واحدهای مختلف ارتش در آن شرکت داشتند چتربازان ترکیه برای اولین باردرجریان رژه شرکت کرده ودرست درنقطه معین بادقت تمام فرود میآمدند دو عین حال یك هلیکوپتر برفراز میدان رژه بالای سرچتربازان که درهوا معلق بودند بآهستگی درحرکت بود.

مك‌الروی چند ساعت پس‌از وارد شدن به ترکیه از ایران‌توانست درجریان رژه شرکت کند .

واشنگتن ـ آسوشیتدپرس ـ پرزیدنت ایزنهاور طی تلگرافی که برای جلال بایار رئیس جمهوری ترکیه فرستاده بمناسبت جشن سی وپنجمین سال ایجاد جمهوری ترکیه بوی تبریك گفته است .

ناظرین سیاسی میگویند تلگراف ایزنهاور موقعی واصل شد که امریکا وترکیه همکاری فوق‌العاده نزدیك وصمیمانه‌ای برای حفظ‌صلح جهان درمنطقه مدیترانه مینمایند.

ایزنهاور وسایر رهبران امریکا ازروش جلال بایار درمورد همکاری باغرب نهایت دوجه خشنود میباشند.

پاپ جدید تاجگذاری میکند

واتیکان ـ رویتر ـ دیروز در واتیکان رسما اعلام شد که تاجگذاری پاپ جدید در روز چهارم ماه نوامبر آینده صورت خواهد گرفت.

کانگستر ده ساله

الگل دودو ـ آمریکا ـ آسوشیتدپرس هنگامیکه خانم اورلوفسکی بسوی خانه‌اش میرفت ناگهان صدائی شنید که میگوید :کیف پولت را بزمین بینداز والا آتش میکنم . خانم اورلوفسکی بعقب نگاه کرد وکودك ۱۰ساله ای را دید که طپانچه را بسوی او نگاهداشته است .کودك گفت شوخی‌نمیکنم من تازه یك مرد را باگلوله ازپای در آوردم .

خانم اورلوفسکی ابتدا باوخندید واز او سئوال کرد که گلوله رابه کجای این مرد زده است .در این هنگام کودك برای بار دوم به خانم اورلوفسکی دستور داد که کیف را زمین‌بیندازد.ولی خانم‌اورلوفسکی پشتش را باو کرد وبسوی منزل رهسپار گردید .ولی نتوانست‌بیش از چند قدم‌بردارد زیراصدای گلوله بلند شد وبزمین غلطید .کودك دستگیر شد ووی را به پاسگاه پلیس بردند ودر آنجا اظهارداشت که من قصد نداشتم این خانم را اذیت کنم‌وفقط میخواستم‌همانطوری که در رادیو تلویزیون نمایش میدهند بازی کنم .جراحت خانم اورلوفسکی شدید نیست .

مهاجرت از زمین بسیارات

تا۲۵ سال دیگر دستجات مهاجرین زمین بکرات آسمانی هجوم میکنند

نیویورك ـ آسوشیتدپرس ـعده‌ای از کارشناسان نجومی آمریکا پیش بینی کردند که طی ۲۵ سال آینده‌دستجات مهاجرین‌کره زمین بطرف ماه ومریخ رفتمو راکتهای فضائی راه خودرا بطرف سیارات دیگر باز خواهند کرد .

کارشناسان مزبور میگویند که طی چند سال آینده اطراف کره زمین تعداد زیادی ایستگاه های فضائی بوجود آمده وهزاران‌نفر از ساکنین کره قادر به مسافرت های طولانی که شاید بیش از ۵ میلیارد کیلو متر باشد بشوند .

INDUSTRIAL OIL CO.
بهترین روغن موتور

برنامه آینده سینما هما
ودوسینمای بزرك دیگر پایتخت
درحضور راج کاپور افتتاح میشود

آ ـ ۲۷۵۴۸

مرکز پخش : شرکت ناصح مقابل فروشگاه فردوسی اول کوچه سیرک تلفن ۳۹۶۶۸
نمایندهٔ فعال درتهران وشهرستانها میپذیریم

فرمانده ناوگان چین ملی گفت :

کمونیستها هرلحظه ممکنست بکشتیهای ما حمله کنند

چوئن‌لای گفت ما اجازه نمیدهیم نیروهای آمریکا درفرمز وکره جنوبی باقی بمانند

تایپه - خبر گزاری فرانسه - دریاسالار لیائنگ‌چوچوآ فرمانده ناوگان چین ملی دیروز طی نطقی که در برابر افراد نیروی دریائی چین ملی ایراد نمود اظهار داشت کمونیستهای چین امکان دارد هر لحظه به کشتی های حامل آذوقه چین ملی حمله نمایند نامبرده‌همچنین افزود زیردریائیها و کشتی های جنگی چین کمونیست قادرند هر لحظه یك حمله ناگهانی را در تنگه فرمز شروع کنند .

تیراندازی خفیف

تایپه - آسوشیتدپرس - روز گذشته تیراندازی خفیفی از طرف کمونیستها علیه جزیره کموی بعمل آمد و شب گذشته گلوله‌باران کموی بکلی قطع شد .

گزارش رسیده حاکی است که گلوله‌باران کموی باترتیب اخیر که کمونیستها پیش گرفته‌اند تاثیر مساعدی در روحیه مردم داشته و نگرانی برطرف شده است .

آمار تلفات

تایپه - خبر گزاری فرانسه - بموجب اعلامیه آرتش چین ملی از ۲۳ اوت تا ۲۶ اکتبر ۹۲ نفر از افراد غیر نظامی جزیره کموی کشته و ۲۵۳ نفر مجروح شده‌اند در اعلامیه سپس خاطرنشان گردیده که ۲۶۸۲ خانه بکلی ویران و ۲۴۸۹ نفر صدمه کلی دیده‌اند .

بیر کاغذی

هنگ‌کنگ - رویتر - خبر گزاری چین جدید اطلاع میدهد که چوئن‌لای نخست‌وزیر چین کمونیست امریکا را بیك ببر کاغذی تشبیه کرد .

چوئن‌لای افزود که مبارزه علیه امپریالیسم امریکا هنوز بپایان نرسیده است .

امپریالیست هنوز هم تحریك می کند و اذهان را مشوب میسازد . مبارزه باید ادامه یابد .

نخست‌وزیر چین کمونیست اضافه کرد که خلق کره وچین هرگز اجازه نمیدهند که نیروهای آمریکا در کره جنوبی و فرمز باقی بمانند.

آمریکا صد میلیون دلار بیوگسلاوی کمك میکند

بلگراد - خبرگزاری فرانسه - سخنگوی دولت یوگسلاوی دیروز اظهار داشت که مذاکراتی جهت دریافت صد میلیون دلار کمك مالی واقتصادی از دولت امریکا اینك در واشنگتن بین نمایندگان دولت امریکا ویوگسلاوی در جریان است .

سخنگوی مزبور همچنین اضافه نمود که دولت یوگسلاوی جهت توسعه کشاورزی وطرق ارتباطی خود احتیاج به چنین مبلغی دارد .قبلا دولت یوگسلاوی از دولت شوروی تقاضای کمك کرده بود ولی بعلت اختلاف ایده ئولوژیکی که بین رهبران کرملین ورهبران یوگسلاوی موجود است مسکو حاضر به دادن چنین کمکی به یوگسلاوی نشد.

سخنگوی وزارت امور خارجه امریکا دیشب تاکید نمود که دولت امریکا مشغول بررسی درخواست کمکی به میزان صد میلیون دلار است که از جانب دولت یوگسلاوی بعمل آمده .

نامبرده سپس افزود که روش دولت امریکا در مورد اعطاء چنین کمکی روشن است زیرا دولت امریکا مایل است یوگسلاوی بتواند روی پای خود بند شده واستقلال سیاسی و اقتصادی خودرا حفظ نماید .

برای حل مسئله قبرس کنفرانس میزگرد تشکیل نمیشود

دولت یونان مسئله قبرس را بسازمان ملل متحد ارجاع خواهد کرد

پاریس - آسوشیتدپرس - شورای اتلانتیك شمالی(ناتو) درجلسه اخیر خود ازاقداماتی که برای تشکیل کنفرانس میزگرد جهت رسیدگی بمسئله قبرس انجام میداد منصرف گردید .یك منبع موثق اظهار داشت کمسازمان اتلانتیك شمالی هنوز آماده برای فعالیت دراین زمینه می‌باشد ولی درحال حاضر ادامه کوششهای مربوط به تشکیل یك کنفرانس میز گرد بیفایده بنظر میرسد .هرولد مك میلان نخست‌وزیر انگلستان درمجلس عوام اظهار داشت که هنوز باب مذاکرات برای رسیدگی بمسئله قبرس مفتوح است ولی نماینده یونان درشورای اتلانتیك گفت که یونان باشرایطی که برای تشکیل کنفرانس میز گرد پیشنهاد شده موافق نیست .علت بی‌نتیجه ماندن کوشش ناتو این بود که نماینده یونان اعلام کرد قبل از تشکیل کنفرانس میز گرد انگلستان رسما اعلام کند که با تجزیه قبرس بدو قسمت یونانی و ترك‌نشین مخالف می‌باشد .

مخالفت رسمی

آتن - خبرگزاری فرانسه - دیشب دولت یونان طی اعلامیه‌ای رسما مخالفت خودرا باپیشنهادات هاتری اسمهاك درمورد مسئله قبرس اعلام نمود .دراعلامیه دولت یونان تمام مسئولیت بحران قبرس بگردن انگلستان وترکیه انداخته شده است .

آتن - آسوشیتدپرس - در آتن اعلام شد که دولت یونان تصمیم گرفته است مسئله قبرس را به سازمان ملل متحد ارجاع نماید زیرا سازمان اتلانتیك شمالی موفق بحل این مشکل نگردیده واز کوشش خود نتیجه‌ای حس نکرد.

مطبوعات مجارستان مینویسند :

روح ضد انقلاب مجارستان تجدید حیات میکند

عناصر ضد انقلاب یکی از رهبران کمونیستها را مجروح کردند

وین - رویتر - روزنامه‌های کمونیستی مجارستان که بپایتخت اطریش میرسد گزارش میدهند که فعالیت های ضد انقلابی در آن کشور جهت تولید نارضایتی وشورش در میان مردم به مناسبت انتخابات پارلمانی درروز شانزدهم نوامبر آینده (۲۵ آبان) روبافزایش است .روزنامه کمونیستی «پیروز» چاپ «سکولك» مجارستان مینویسد روح ضد انقلاب سال ۱۹۵۷ تجدید حیات نموده وباردیگر میخواهد عملیات خودرا از نوآغاز کند .«این روزنامه بدولت کمونیستی مجارستان توصیه میکند برای آنهائی که اوراق تبلیغاتی بین مردم توزیع کرده ودست بخرابکاری علیه دولت میزنند اشد مجازات را در نظر بگیرند.

روزنامه مذکور خبرداده‌است که رئیس اجرائیه حزب کمونیست شهر «دژ» توسط عناصر ضدانقلاب مجروح شده است .

مذاکرات ژنو آغاز میشود

ژنو - رویتر - روسای نمایندگی انگلستان وآمریکا درکنفرانس منع انفجار اتمی ژنو بایکدیگر ملاقات کردند ومدتی مذاکره نمودند.

دیشب سه‌نفر از اعضای هیئت نمایندگی شوروی برای شرکت در کنفرانس وارد ژنو شدند ریاست این هیئت بعهده تسارا پکین میباشد .

توافق کردهاند

سازمان ملل‌متحد- رویتر- گفته میشود که دولتهای شوروی وامریکا وانگلستان قبول کرده‌اند که از قطعنامه مجمع عمومی پیروی کنند وقراردادهائی بین خود منعقدسازند که بموجب آن ازادامه انفجار های هسته‌ای جلوگیری بعمل آید .

آزمایشهای عظیم اتمی شوروی درمناطق قطبی

واشنگتن - خبر گزاری فرانسه - جون مك‌اون رئیس کمیسیون انرژی اتمی آمریکا دیروز بخبرنگاران گفت : روسیه شوروی در این چند روز اخیر در منطقه یخبندانهای قطبی مشغول آزمایش بمب های اتمی بسیار قوی میباشد .

بطوریکه دستگاههای مخصوص لابراتوارهای ژاپن و آمریکا ثبت کرده‌اند این انفجارها بقدری شدید است که تاکنون نظائر آن در آزمایشات اتمی سابقه نداشته است .

گروه تئاتر شکسپیر بشوروی میرود

استراتفورد - انگلستان - تئاتر شکسپیر اعلام داشت که بنابدعوت دولت شوروی گروه بازیگران این تئاتر درماه سپتامبر به آن کشور مسافرت ودرمسکو ولنین گراد نمایش خواهد داد.

روگریوودروتی توتیت رئیس گروه ۷۰ نفری تئاتر خواهند بود تئاتر شکسپیر نمایشنامه رومئوژولیت وهاملت وشب دوازدهم را نمایش میدهند.

کشف نفت در پاریس

پاریس - خبرگزاری فرانسه - دیروز ضمن حفر چاهی در نزدیکی پاریس مقداری نفت استخراج شد .

یکی از کمپانی‌های نفتی فرانسه حین حفر چاهی در دو کیلومتری شمال شرقی دهکده «مشلی» که بین «ملون» و «فونتن‌بلو» قرار دارد در عمق ۱۶۶۹ متری به نفت برخورد نمود . دیروز در مرحله آزمایش اولیه ۶ متر مکعب نفت از چاه خارج شد. بموجب اظهار کارشناسان نفت بدست آمده از نوع مرغوب میباشد .

خلاصه اخبار

نیویورت - دیروز کشتی نفت‌کش عظیم ۶۰ هزار تنی امریکا در بندر نیویورت باب انداخته شد . این کشتی متجاوز از ۲۵۰ متر طول دارد و هزینه ساختمان آن ۱۵ میلیون دولار بوده است .

***

پاریس - ژنرال دوگل نخست‌وزیر فرانسه تصمیم گرفت که باتقلیل عوارض گمرکی بمیزان ۱۰ درصد مانند کشور های عضو بازار مشترك اروپا اقدام کند .

***

پرتوریا - افریقای جنوبی که بزرگترین کشور تولید کننده اورانیوم در جهان است بازاین قرارداد‌ی برای فروش مازاد اورانیوم امضاء کرد .

***

برلن - مدیر روزنامه ارگان حزب دموکرات مسیحی که درآلمان شرقی منتشر میشود دیروز پس از اخراج از حزب توسط مقامات دولتی دستگیر شد .

***

عمان - ملك حسین پادشاه اردن که اکنون درنقاط مختلف آن کشور سفر میکند امروز برای بازدید ازاردوگاه مهاجرین فلسطین به اورشلیم رفت

***

اورشلیم - بن گوریون نخست وزیر اسرائیل درپارلمان آن کشور گفت که رژیم جمال عبدالناصر درست مانند رژیم حزب نازی استواوهرگز حاضر نیست این رژیم را نماینده جهان عربی بداند .

واشنگتن - دولت امریکا به‌گلیه کشتی‌ها وهواپیماهای خود دستورداد که‌از نزدیك شدن به‌آبهای ساحلی ویت نام شمالی خودداری نمایند .

***

لندن - مجله بازرگانی خاور دور که درلندن منتشر میشود نوشته است که بازرگانی بین چین کمونیست وشوروی روزبروز کمتر ومحدودتر میگردد زیرا چین کمونیست صنایع خود راتوسعه داده وبتدریج از صنایع وماشین آلات کشورهای دیگر بی‌نیاز میشود .

پاسترناك

بقیه ازصفحه اول

که هرگز دوشوروی منتشر نگردیده است سعی میکند نشان دهدکه امتناع از دریافت جایزه نوبل یك تصمیم شخصی بوده است .

وقتی خبرنگاران غربی در قریه پرودلکینا بانویسنده و شاعر عالیقدر روسی ملاقات کردند گفت: درهرحال من خودم اینطور عقیده دارم و تصمیمی است که گرفته‌ام.

پاسترناك از مکالمه تلفنی بانیویورك واستکهلم که حضورا خواسته بودند بااو صحبت کنند خودداری کرد .

یك تراژدی

استکهلم - خبرگزاری فرانسه - اندراسترلینك دبیر آکادمی سوئد دیشب اظهار داشت : من باکمال تاسف وناراحتی تلگراف بوریس پاسترناك را دریافت داشتم ولی باید گفته شود که پیام پاسترناك یك تراژدی است که باید تمام ما را متاثر ساخته و تحت تاثیر قرار دهد.

نامبرده سپس گفت آکادمی سوئد پاسترناك را بعلت اثر ادبی و پر ارزش وی لایق دریافت جایزه ادبی نوبل تشخیص داد.

وی سپس افزود عده‌ای میخواهند چنین وانمود سازند که درتسلیم جایزه نوبل به‌پاسترناك مسئله مبارزه سیاسی وایده‌ئولوژیك مطرح بوده است . من بایدبه تمام جهانیان اعلام کنم که چنین نظریه‌ای باطل وخلاف حقیقت است .

تحمیل میکند

واشنگتن - خبرگزاری فرانسه - جان فوستر دالس وزیر امور خارجه‌امریکا دیروز هنگام مراجعت ازنیویورك در مورد عدم‌قبول جایزه‌نوبل توسط پاسترناك اظهارداشت: کرملین طبقه‌روشنفکر ومتفکر روسیه راتحت انقیاد قرار داده وخواسته‌های خودرا برآنها تحمیل میکند .

وی سپس گفت : کرملین مایل است که‌آزادی فکر رادرشوروی متلاشی سازد .

نامبرده سپس درپاسخ سئوال یکی از مخبرین گفت : شکی نیست که بوریس پاسترناك تحت فشار مقامات دولتی مجبور شد جایزه نوبل را رد کند .

اظهار خرسندی

مسکو - آسوشیتدپرس - پاول جرتکف وایگور تام دونفر دانشمندان فیزیك شوروی ازاینکه جایزه نوبل‌در رشته فیزیك امسال بآنها اعطاء شده اظهار خرسندی کردند .آنها اظهار داشتند ایلیا فرانك یکی دیگر از فیزیکدانان شوروی که اونیز برنده جایزه نوبل است خواهد توانست برای دریافت‌جایزه باستکهلم پایتخت سوئد برود .

فرانك اکنون درشبه جزیره کریمه مشغول استراحت می‌باشد .

کاملا درست‌بوده؟

مسکو- رویتر - عده‌ای ازدانشمندان شوروی درروزنامه پراودا اعلام کردند که‌اعطای جایزه نوبل به‌سه نفر از دانشمندان رشته فیزیك شوروی کاملا درست‌بوده‌است ولی‌ایمان پاسترناك برای اعطای جایزه ادبی‌نوبل‌بوی از هدفهای ارتجاعی سیاسی سرچشمه گرفته است .

تهیه فیلم

نیویورك - خبرگزاری فرانسه- دیروز دوموسسه فیلم‌برداری امریکا اعلام‌نمودند که‌بزودی فیلمی از کتاب دکتر ژیواگو اثرنویسنده‌روسی‌بوریس پاسترناك تهیه خواهند کرد .

موسسه دراکون که یکی ازدوموسسه مزبور می‌باشد اعلام داشت که‌اجازه تهیه فیلم گرفته شده وسناریو آن تنظیم گردیده‌است ونام فیلم‌همان‌دکتر ژیواگو خواهد بود .

حتی خوکها

مسکو - آسوشیتدپرس - دبیراول اتحادیه جوانان کمونیست شوروی در برابر هزاران نفر از اعضاء حزبی و منجمله خروشچف نخست‌وزیر شوروی گفت : پاسترناك‌میتواند کشور شوروی را ترك نماید و به هرکشوری که‌تصور میکند بیشتر دوست دارد برود .

وی افزود : پاسترناك از خوکها هم بدتر است حتی خوکها جائی را که درآن زندگی‌کرده واز آب وهوای آن‌استفاده و درآنجا تغذیه میکنند آلوده بکثافت نمی‌نمایند . تمام حاضرین اظهارات دبیراول را تایید کردند .

تشویش در لهستان

ورشو - آسوشیتد پرس - وقتی خبر رسیدکه پاسترناك نویسنده شوروی از دریافت جایزه ادبی نوبل خودداری کرده است محافل ادبی لهستان دچار تشویش گردیدند .

مجمع نویسندگان لهستان قبلا طی تلگرافی‌موفقیت پاسترناك‌را دربودن جایزه ادبی نوبل تبریك‌گفته بودند . کتاب دکتر ژیواگو تا بحال درلهستان چاپ نشده است .

محافل مزبور میگویند : پاسترناك قبلا این جایزه را قبول‌کرده بودولی بعدا دراثر تهدید دولت شوروی مجبور به رد آن شده‌است .

از محصولات کارخانه آزمایش دیدن کنید

«مبل، صندلی، میز، تختخواب» طبق آخرین مدل متداول درممالك بزرك جهان که ازمحصولات کارخانه آزمایش است درنمایشگاه های زیر برای ملاحظه وخرید شما آماده است:

۱- نمایشگاه وفروشگاه درمحل کارخانه واقع در تهران‌نو

۲- نمایشگاه وفروشگاه درخیابان نادری پاساژ ایفل

۳- نمایشگاه وفروشگاه درمیدان ژاله جنب کلانتری ۱۴

یك‌سری ازمبلهای‌جدید ساخت کارخانه آزمایش که ازهرحیث تازگی دارد

آ-۲۷۳۷۴

«تبلیغات وگا»

برنامه آینده

سینمارکس - نیاگارا - متروپل

فیلم کمدی

شانس زن بودن

باشتراك :

ونوس سوفیالرن هنرپیشه مشهور :

قرن بیستم: شارل بوایه وهنرمند معروف:

مارچلو ماستروویانی

دوبله‌فارسی استودیو سانترال

آ-۲۷۵۵۸

تامین اقتصاد و راحتی با FUJI DENKI بادبزن های برقی

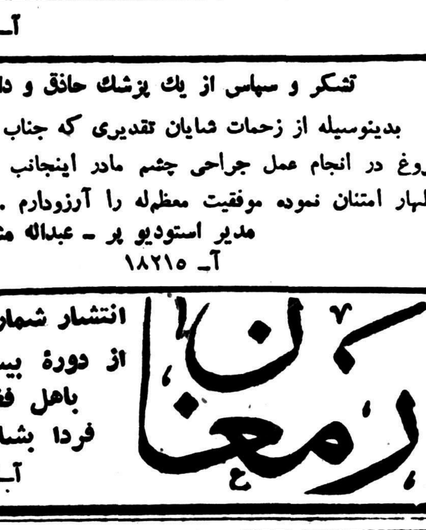

باد بزن های برقی خوش‌طرح «فوجی دنکی» به اندازه ورنگهای مختلف (رومیزی دیواری - گردان) موجود است . این بادبزنها بطور مطلوبی فضا را خنك‌کرده و رضایت خاطر شما را فراهم میکند .

تهویه مطبوع - ماشین رختشوئی باضافه بادبزن برقی مختصری از مصنوعات متعدد کارخانه «فوجی دنکی» است .برای خرید هرنوع آلات و ادوات برقی از یخچال گرفته تا جنراتور و پریز برقی همیشه مارك «فوجی دنکی» را بخواهید .

با چشمان باز بعلامت فوق بنگرید

FUJI DENKI SEIZO K.K.

شرکت سهامی محدود فوجی الکتریك

آدرس تلگرافی DENKIFUJI TOKYO

اداره مرکزی 6, 2-chome, Marunouchi, Chiyoda-ku, Tokyo, Japan

آ-۲۷۴۴۶

ابلاغ عواطف ملوکانه

تیمسار سپهبد شاه بختی رئیس کانون افسران بازنشسته

تلگراف مبنی‌برشادباش وحاکی ازاحساسات صمیمانه شمارابمناسبت روزولادت ما ملاحظه نمودیم وموجب مسرت ورضایت خاطر گردید عواطف وعنایات مخصوصه‌مارا بعموم افسران بازنشسته ارتش و ژاندارمری وشهربانی‌کل کشور ابلاغ‌نمائید .۴آبانماه ۱۳۳۷ شاه

متن تلگراف معروضه

پیشگاه مبارك بندگان اعلیحضرت همایون شاهنشاهی

جان‌نثار بانهایت افتخار از طرف خود وعموم افسران ودرجه‌داران بازنشسته ارتش .ژاندارمری .شهربانی .مولود مسعود ملوکانه را به پیشگاه مبارك تبریك عرض نموده وبقاء سلطنت شاهنشاهی ودوام‌عمر ذات اقدس ملوکانه وخاندان جلیل سلطنتی را ازدرگاه خداوندمتعال مسئلت می‌نماید .

جان نثار سپهبد شاه بختی

تشکر و سپاس از یك پزشك حاذق و دانشمند

بدینوسیله از زحمات شایان تقدیری که جناب آقای دکتر مجید فروغ در انجام عمل جراحی چشم مادر اینجانب مصروف داشته‌اند اظهار امتنان نموده موفقیت معظم‌له را آرزودارم .

مدیر استودیو پر - عبداله مشتعل

آ-۱۸۲۱۵

ارمغان

انتشار شماره پنجم وششم از دورهٔ بیست وهفتم را باهل فضل وادب فردا بشارت میدهیم

آ-۱۸۲۷۳

آخرین متد درمان سوزاك تازمو کهنه وضعف قوای تناسلی دکتر جناب‌زاده دارای گواهینامه از دانشکده طب فرانسه خیابان منوچهری مقابل کوچه دبیرستان ژاندارك .

۱-۲۰ آ-۲۷۲۵۴

تودیع

دراین هنگام که بمنظور مطالعه عازم اروپا هستم از بستگان و دوستان گرامی که بعلت کمی وقت موفق بزیارتشان نشدم پوزش میطلبم وسلامت وموفقیت همه را از خداوند متعال خواهانم .

دکتر مرتضی آجودانی

آ-۱۸۰۸۷

لوکسافلکس پردهٔ کرکره فلزی Luxaflex

نمایندهٔ انحصاری شرکت سهامی بخش لیسنولئوم ایران - چهارراه کالج تلفن ۴۱۰۴۰

ضربه‌های چاقو در کودالها . کاروانسراها وقهوه خانه‌های اسرارآمیز تهران در فیلم جنوب شهر باشرکت: فخری خوروش محصول ایران نما ۱۳۳۷

انتقاد

آدامس وآدم

یکی از مجلات نوشته بودند که پیش ز ۲۵ خروار آدامس برای جویدن در رض ۱۵ روز وارد کشور کرده‌اند. واضافه بر این لوازم آرایش ۳۳ خروار سربطری ۸ میلیون پستان مصنوعی ۲۰۰ دوجین فندك ۷۵ هزار عدد و ارقام دیگری که ذکر همه‌اش بیمورد ست واگر بخواهیم تمام ارقام وانواع ومقدار وقیمت آنهارا ذکر کنیم دود ز کله عالم وآدم برمیخیزد.

اما از آدامس وسایر اجناس وارداتی که بگذریم یکی دیگر از اقلام وارداتی کشور ما آدم است آنهم آدمهای جور واجور. آدمهائی تشنه آدمهائی که مثل روباه بدنبال طعمه بجانب تله می‌آیند امابدام نمی‌افتند بلکه طعمه خودرا خیلی براحتی وبدون دغدغه ونگرانی میگیرند وحصه‌ای از آنرا در داخل تله میخورند وحصه دیگر را برای روز مبادا با خود میبرند.

نمیدانم فیلم جویندگان طلارا که چارلی چاپلین بازی میکند دیده‌اید یانه؟ بهر حال کشور ما شبیه سر زمین های الاسکا در این فیلم شده است جویندگان طلا از چهار گوشه جهان از یك دروازه با دست خالی وجیب تهی وارد میشوند واز دروازه های دیگر باغنائم فراوان خارج میگردند.

درکشورهای دیگر ممکن نیست هیچ کس بدون دلیل وارد کشور شود و یابتواند یك روز اضافه بر مدتی که در گذرنامه‌اش قید شده است توقف نماید. ـ یا همینطور بگردد وبخورد معلوم نشود که از کجا وچه محل زندگی میکند؟ ویا اینکه دست بهر کار دولتی خواست بزند.

درست است که ما احتیاج بکارشناسان صنعتی وکشاورزی وبهداشتی وغیره از خارج داریم واز آنها هم استفاده میکنیم اما این احتیاج باید بخیاط و بنا وآرایشگر ودلال هم سرایت کند؟

هیچ ایرانی نیست که بتواند بدون رعایت مقررات کشوری در اینجا به تجارت وکسب وکار بپردازد وهیچ کشوری اجازه نمیدهد اتباع بیگانه بکارهائی بپردازند که وسایل وتوانائی آن کارها در داخله وبتوسط خود مردم کشور فراهم است.

اما در اینجا فلان تبعه بیگانه وارد میشود وبشغلهای معمولی وعادی مشغول میشود وپول کلانی جمع میکند.

برای امتحان بیائید یك نفر خیاط یا یکنفر آرایشگر یا یکنفر بنا مثلا بفرستید وبه‌بینید اگر یك روز گذاشتند اینها کار کنند.

امکان ندارد تاوقتی که فرد فرانسوی وآمریکائی وایطالیائی وجود دارد بگذارند یکنفر خارجی دکانی جلودکان آنها باز کند از این قضیه که بگذریم مسئله دیگر اینست که عده‌ای از بازنشستگان عالیرتبه وخیلی مسن وخیلی کارکرده نمیخواهند آخر عمری با احترام وعزت شغل وکار خودرا رها کرده وجای خودرا بدیگران بدهند.

کسانی هستند که چهل وپنج یا پنجاه سال از سنشان میگذرد وخیلی هم قدرت کاردارند ولی طبق قانون بازنشسته شده‌اند معلوم نیست چرا شصت هفتاد ساله های عالیمقام نمی خواهند به بازنشستگی خود اعتراف نمایند وچرا باید در مورد آنها پای قانون بلنگد؟ بنظر ما این خوب نیست که برای هر کاری یك جمله شرعی ویا قانونی بتراشند برای اینکه یقه عده‌ای را از شمول آن قانون نجات بدهند.

اگر سی سال کار کرده واگر سنش از حد نصاب گذشته است باید بازنشسته شود چه کارمند عادی باشد وچه مدیر کل وچه معاون چه تفاوتی دارد؟ شاید کسی ملتفت اهمیت قانون بازنشستگی واجرای صحیح آن نباشد اما در واقع بنظر ما اجرای دقیق و صحیح آن خود یکنوع تحول عمیق در بهبود وضع سازمانهای دولتی است بدون شك یکی از طرق اساسی اصلاح وضع ادارات اجرای همین قانون بازنشستگی می‌باشد این قانون نظیر فواره‌ایست که هردم آب مانده وکهنه را از جریان خارج میکند وآب تازه وزلال بدرون حوض میریزد.

چرا همیشه مردم از دستگاههای دولتی ناراضی بوده اند برای اینکه سکون وبیحرکتی سنت های کهنه‌ای را در ادارات بجای گذاشته است. در اثر اجرا نشدن قانون بازنشستگی طبقه حاکمه‌ای در ادارات دولتی ما بوجود آمده است با اجرای قانون بازنشستگی این طبقه حاکمه برای همیشه از پشت میزها روانه منزل میشوند وگروه تازه‌ای جای آنهارا میگیرند هیچ دلیلی در دست نیست که این گروه تازه بدتر از گروه قدیمی کار بکنند بلکه باجرات میتوان گفت گروه تازه بیشتر با روح تحولات کنونی آشنائی دارد. وبیشتر بافکر جوان مانوس است بنابراین از شروع اجرای قانون باید جای مهری برای صاحبان مقامات عالی که خیلی نفوذ وجلال میزهای اداری بمذاقشان مزه کرده است باقی نگذاشت.

خوانندگان

احتساب مدت خدمت روز مزدی

آقای ستار بخارائی مینویسد جمعی ازرفتگران وآبیاران و مستخدمینی که اخیرا در شهرداری باز نشسته شده‌اند کسانی هستند که اززمان مرحوم بوذرجمهری درخدمت شهرداری بوده غالبا شب تاصبح آبیاری کرده یادر هوای سرد زمستان وروز های گرم تابستان زحمت کشیده‌اند حال که بسن کهولت رسیده وعائله‌ای سنگین دارند چون روز مزد بوده و بیش از پنجسال سابقه خدمت رسمی ندارند حقوقی بابت باز نشستگی دریافت میکنند که فقط کفاف ۵ روز مخارج آنهارا خواهد نمود از آنجا که منظوراز بازنشسته شدن کارمندان مسن دست بگریبان ساختن آنان باهزینه زیادزندگی درسن پیری نیست شایسته است خدمت روزمزدی این طبقه راجزو ایام خدمت محسوب داشته کسور بازنشستگی را بتدریج از حقوقی که خواهند گرفت کسر نمایند تادر این موقع که عمری سپری نموده مو سفید کرده‌اند با دریافت آخرین حقوقی که میگرفتند ایام پیری را طی کنند.

تعطیل دفتر گمرك بندر ریك

از بندر ریك تلگراف میکنند اهالی قریه چهاربرج که در ده کیلومتری بندر ریك واقع شده سالها است که کلیه احتیاجات و مصارف زندگی خودرا از بندر ریك تامین ومحصول کشاورزی خودرا در آنجا مصرف نموده‌ایم اینك که از چند ماه قبل بدستور وزارت گمرکات دفتر گمرك آن بندر تعطیل و حرکت موتورلنج ها و ورود کالاهای مصرفی متوقف و اهالی بفقر و فلاکت دچار وجریان معاملات از کار افتاده است اینجانبان نیز که بعلت فوق بازار فروش محصولات خودرا از دست داده و نیز از لحاظ مواد مصرفی زندگی در مضیقه شدید واقع و بعلت ورود موانع طبیعی رفت و آمد با سایر نقاط نیز مواجه با اشکال فراوان و اینك محصور یك بحران اقتصادی شدید میباشیم استدعا داریم از آنجائیکه نظر لطف شاهنشاه معظم و توجهات دولت و سایر اولیاء امور بر رفاه و آسایش و بهبودی وضع زندگی مردم دهات محقق است با تاسیس مجدد دفتر گمرك بندر ریك اهالی این قریه را از فقر و فلاکت و فشار زندگی وارهانید.

تسریع دربرقراری حقوق بازنشستگی

آقای علی‌اصغر قاسمی مینویسد در این موقع که طبق قانون عدهٔ بازنشسته میشوند یکی از گرفتاریهای ادارات کارگزینی ـ کل بازنشستگی مامورین بازنشسته موضوع تعیین مدت خدمت که بر اساس آن حقوق بازنشستگی تعیین میشود می باشد روشن شدن مدت خدمت ممکن است ماهها طول کشیده ودر نتیجه صدور احکام برقراری حقوق بتاخیر بیفتد برای اینکه در آتیه این قسمت برای همیشه حل و ادارات ومامورین از مکاتبه و شکایت راحت شوند هر آینه مدت خدمت در احکام ترفیعات کارمندان و اضافات سالیانه خدمت گزاران ذکر شود در هنگام بازنشستگی ادارات کارگزینی میتوانند بلافاصله حکم برقراری حقوق بازنشستگی صادر و پس از گواهی اداره کل بازنشستگی اقدام بپرداخت حقوق بازنشستگی بعمل آورند باین ترتیب طبعا ازتشریفات زائد کاسته شده و بعلاوه مبالغ زیادی درسال ازلحاظ نوشت‌افزار و غیره بنفع بودجه کشور تمام میشود.

اطفال کرولال

آقای حسن پزشکی از دامغان می نویسد دراینموقع که قدمهای مفیدی برای ارتقاء سطح معلومات نوباوگان برداشته میشود تقاضای اولیای اطفال کرولال آنست که برای این دسته که از نعمت شنوائی وگفتار عاجزند وبدبختانه موسسه و آموزشگاه دولتی نیز وجود ندارد چاره اندیشی شود درحال حاضر تنها درتمام کشور یك دبستان نیمه ملی بسرپرستی آقای باغچه‌بان وجود دارد که اینمرد فرهنك دوست بازحمات فراوان دریوسف آباد تهران دائر نموده و بابذل توجهی که شده هنوز وسیله ایاب و ذهاب مدیر وآموزگاران ودانش‌آموزان تامین نیست ونواقص دیگری هم دارد که بدون توجه وامداد مرتفع نخواهد شد شایسته است این موسسه فرهنگی را از نزدیك مشاهده وبرای کسانیکه در این راه خدمت می‌نمایند موجبات تشویق فراهم و نواقص آن مرتفع وحوائج آنان برآورده شود.

از اینجا و آنجا

عمر طولانی

دانشمندان روسی معتقدند که حد متوسط عمر بشر باید به ۱۵۰ سال برسد و هم اکنون مشغول مطالعه هستند تابدانند چه عللی باعث میگردد که انسان باین سن و سال نرسد. این مطالعات وآزمایش ها شامل زنده کردن حیوانات مرده و سالم نگهداشتن دست و پای بریده حیوانات در مواد شیمیائی مخصوصی میباشد. عده‌ای از دانشمندان روسی میگویند که اعضای بدن انسان طوری خلق شده که دوبرابر عمر فعلی انسان زنده بماند و موضوعی که اکنون مورد مطالعه آنها میباشد این است که چرا سلولهای بعضی از اعضای بدن انسان چند دقیقه پس از متوقف شدن قلب تلف میگردند در صورتی که میشود سلولهای اعضای دیگری را تامدت زیادی در داخل مواد شیمیائی مخصوصی سالم نگهداشت.

مشروبات و مرگ

آماری که اخیرا از طرف سازمان بهداشت جهانی منتشر شده خاطر نشان میسازد که نسبت مرگ و میر در نتیجه استعمال مشروبات الکلی و افراط در آن روز بروز در نقاط مختلف جهان زیادمیشود.

آمار مزبور اضافه میکند که علت اصلی بروز حوادث دیگر از قبیل تصادف اتومبیل ـ خودکشی و قتل همان اعتیاد بمشروبات الکلی است.

همچنین ثابت شده است که نسبت مرگ در اثر تلف شدن کبد که در نتیجه استعمال الکل رخ داده بالغ برهفتاد درصد میباشد.

استفاده از اشعه خورشید

جمعیت مخصوص استفاده از انرژی خورشید ساختمان اولین خانه را که تمام وسائل آن ازاشعه خورشید استفاده میکند بپایان رسانید. این خانه در شهر فنیکس در ایالت اریزونا که دو سال پیش کنگره استفاده از انرژی خورشید در آن تشکیل شد نصب گردید.

خانه مزبور دارای سه اتاق خواب و حرارت لازم را جهت گرم کردن و پخت و پز و سوخت و روشنائی بوسیله صفحه‌های مخصوصی از اشعه خورشید میگیرد.

وضع حمل با سرعت

زنی از اهالی (فلوریدا) که دارای هشت کودك بود پنج طفل خودرا بدون دکتر یا قابله زائیده است. وی عملا ثابت کرده است که بافراگرفتن بعضی از اصول جزئی وابتدائی میتوان بدون کوچکترین دردی وضع حمل کردمتد او اینست که بمحض نزدیك شدن ساعت وضع حمل چند جرعه ویسکی مینوشد وروی تخت دراز میکشد. پس از تولد طفل بلافاصله از جابر می خیزد، کودك را حمام میدهد وپس از نشاندادن او بخانواده بکارهای معمولی خود میپردازد.

این خانم معتقد است که بلافاصله نشست وبرخاست پس از وضع حمل به اعضاء بدن مجال میدهد که بحال طبیعی خود باز گردند.

مگس نروماده

در نتیجه آزمایشهائی که در انگلستان روی هزاران مگس معمولی بعمل آمد ثابت شد که مگس ماده بطور متوسط دوبرابر مگس نر عمر میکند.

نمایش فیلم

دروین از نمایش یکی از فیلمهای (سوفیا لورن) جلوگیری بعمل آمد پلیس آگهی هائی باین مضمون جلوی سینما وبرروی دیوارهای خیابان‌های اطراف نصب کرده بود، اینگونه فیلمها برای عفت واخلاق عمومی خطرناك است. مخصوصا جوانان نباید آنهارا به بینند.

سبکترین ماشینها

در فنلاند اخیرا ماشینهای کوچکی بمعرض فروش گذارده شده است که وزن آنها فقط ۲۸۰ کیلو گرم می باشد ومحققا از سبك ترین ماشین های ساخته شده میباشد.

موتور این ماشین که ویما نام دارد در عقب آن قرار گرفته از آلمان وارد شده وبدنه آن درفنلاند ساخته میشود وحداکثر سرعت آن ۸۰ کیلو متردر ساعت میباشد.

آرد ماهی

در جنوب آفریقا یکنوع نان جدیدی طبخ میشود که مقوی بوده ومواد پروتینی آن از نانهای معمولی بیشتر است. نان مزبور از آرد ماهی تهیه میگردد وروزبروز برمشتریهای آن افزوده میشود.

به ۳۰۰۰ زبان تکلم میکنند

باپیشرفت تمدن بشروسهولت ارتباط ملل بایکدیگر بعضی از متفکرین از سالیان دراز باین خیال افتاده‌اند که برای همه ملل لغت واحد ومشترکی که از همه لغات مصطلح تالیف شده باشد بوجود آورند ودر این راه مقالات متعددی نوشته شده حتی زبانی هم بنام (اسپرانتو) ابداع کردند.

اما علیرغم همه این کوششها نه تنها اختلاف زبانها ازبین نرفت بلکه تعداد لغاتی که ملل مختلف با آن تکلم می کردند وبعد از جنك بین‌الملل دوم بعنوان زبان رسمی ملتها شناخته شد از سه هزار تجاوز کرد.

بعضی ازاین زبانهای رسمی است که در گینه جدید وبعضی از سرزمین های مرکزی قاره آفریقا مردم آن بیشتر از چند صد نفر تکلم نمی‌کنند.

طبق احصائیه‌ای که بعمل آمده در دنیا ۱۳ لغت زنده که عده زیادی از مردم بدان تکلم میکنند وجوددارند و بدین ترتیب؛ زبان چینی ۶۰۰ میلیون انگلیسی ۲۵۰ میلیون، هندی ۱۶۰ میلیون، روسی ۱۴۰ میلیون، اسپانیائی ۱۱۰ میلیون، ژاپنی ۸۰ میلیون، فرانسه ۷۵ میلیون، مالایائی ۶۰ میلیون پرتقالی ۵۵ میلیون، ایتالیائی ۵۵ میلیون، عربی ۵۰ میلیون نفر تکلم میکنند.

کتابخانه عجیب

شهرداری نیویورك دارای کتابخانه ایست که به (کتابخانه عجیب) نامیده میشود. در این کتابخانه ۵ ملیون کتاب موجود است. کتابها معمولا طولی معادل ۱۲۰ کیلومتر را اشغال می کنند وهر روز متجاوز از هزار نفر بآنها مراجعه مینمایند

جدول کلمات متقاطع شماره ۱۰۵۸

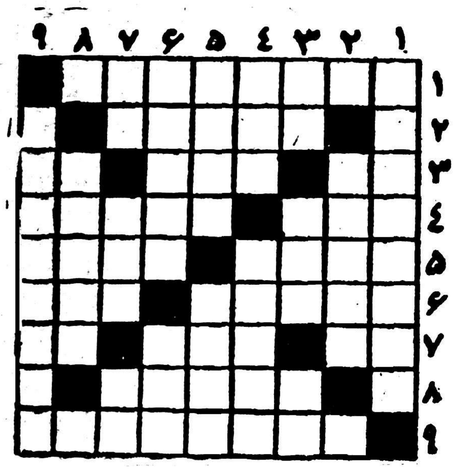

افقی: ۱ـ برای نخوردن غم آن باید بدستور خیام به‌دامن می پناه برد ۲ـ از اسباب قالی‌بافی که برای محکم و فشرده شدن خفت ها بر آن میکوبند ۳ـ فوت کاسه گری! ـ صدای پرنده سیاه پوش بد قیافه‌ای است ـ مرغ میرود ۴ـ می‌بینید که اعلای اعلی هم نیست، قدری کمتر است ـ مال خانم طعنه بر تار عنکبوت میزند ۵ـ سابقا برای رسیدن به مقصود خر او را نعل میکردند ـ خواهش و تقاضا ۶ـ دوست مهربان و مشفق واقعی اینطور است ـ معمولا مهر بردوش آن می‌نشیند ۷ـ راه کوتاه ـ میوه‌ای است ـ تازه ۸ـ ازمعروفترین نویسندگان فرانسه که نمایشنامه‌های مشهوری دارد ۹ـ مظهر بی رگی.

عمودی: ۱ـ از آهنگسازان روسی ۲ـ سابقا برای گوش بری سر هر کوچه و گذر میگرفتند ۳ـ جانور رام نشده ـ چنك ـ یکی از نت‌ها ۴ـ موافقت و همآهنگی ـ فامیل ۵ـ جنین چهار پا را گویند ـ کاغذ سیگار ۶ـ تا چندی پیش سرزمین آتش و خون و آشوب بود ـ وحشت ۷ـ شراب فرنگی ـ ریك بیابان عربستان ـ واحد وزن ۸ـ از اسمش چنین برمیآید که چون جان شیرین عزیز است ۹ـ در نزدیکی شیراز زیارتگاه عشاق دلسوخته است.

حل جدول ۱۰۵۷

افقی: ۱ـ فتراك ـ چاپ ۲ـ دیوان ۳ـ نسا ـ پرگار ۴ـ ور ـ اهمال ۵ـ سکان ـ آلاف ۶ـ افسان ـ مر ۷ـ سرطان ـ شدت ۸ـ اندام ۹ـ نور ـ کیاست.

عمودی: ۱ـ فانوس ـ سمن ۲ـ سرکار ۳ـ ردا ـ افطار ۴ـ ای ـ انسان ۵ـ کوپه ـ اندك ۶ـ آرمان ـ ای ۷ـ چنگال ـ شما ۸ـ الامد ۹ـ پیر ـ فرتوت.

آگهی دانشکده ادبیات

بدینوسیله باطلاع دانشجویان دوره تخصصی موسسه مطالعات و تحقیقات اجتماعی دانشکده ادبیات میرساند که درسهای این دوره از روز شنبه ۱۰ آبانماه جاری طبق برنامه تنظیمی شروع خواهد شد حضور در کلاس درس اجباری است.

۱ـ۳ آ ـ ۲۷۳۳۸ اداره دفتر دانشکده ادبیات

پرنسس
عالیترین ماشین دستبافت
ساخت بزرگترین کادخانجات معروف
اطریش (رماك) پرنسس
بساز ـ وزنه وقلاب احتیاجی ندارد.
Regina Princess
Automatic
پرنسس بزرگترین رقم فروش ماشین را در ۳۰ کشور دنیا دارد (زهره)

نماینده انحصاری تجارتخانه علیمرادی گوشه سبزه میدان
تلفن ۲۲۴۷۶ آ ـ ۲۷۵۰۶

اجاق
والور
ساخت انگلستان
آ ـ ۲۷۳۷۲

بهترین رنگ
بلاستیکی برای دیوار

رنگ
فلوکوت
محصول کارخانه
«دوپن» آمریکا
قابل شستشو و بادوام
فروشنده انحصاری
آ. حکیم و شرکاء
خیابان سعدی
تلفن: ۳۶۱۲۱
DU PONT DUCO DULUX
در هر کجا این علامت را دیدید خریداری فرمایند

دکتر علی صادقی
متخصص بهداشت و بیماریهای کودکان از آمریکا
خیابان استم ـ اول کوچه پاریس تلفن ۶۷۱۹۰
پذیرائی: صبح و عصر
۱ـ۱۰ آ ـ ۲۶۹۱۸

پروفسور مسعود عزیزی
پروفسور اگرژه از دانشکده پزشکی پاریس
دارای دیپلم ناسیونال تخصص بیماریهای اطفال از دانشگاه پاریس
رزیدنت سابق بیمارستانهای اطفال آمریکا
خیابان رازی (آ شیخ هادی بالا) کاشی ۴۴۰ تلفن ۴۵۹۱۶ پذیرائی: عصرها. صبحها با تعیین وقت قبلی
آ ـ ۲۷۳۹۰

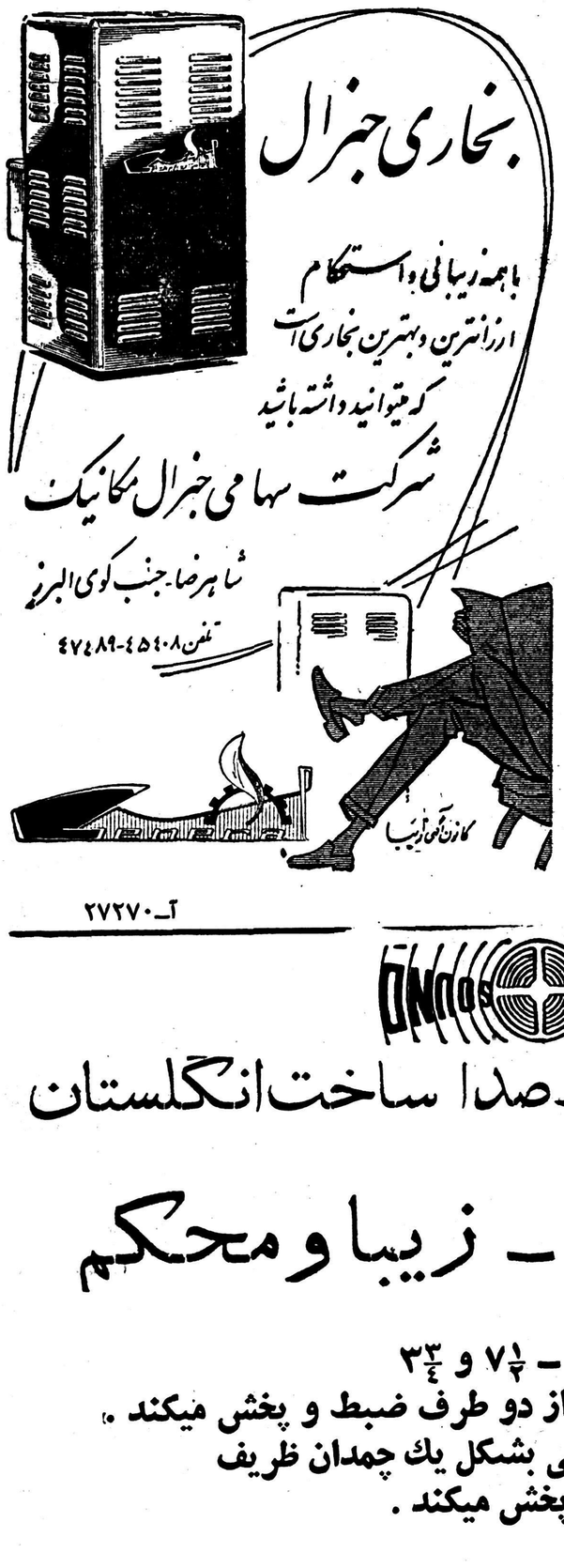
بخاری جنرال
باهمه زیبائی واستحکام
ارزانترین وبهترین بخاری است
که میتوانید داشته باشید
شرکت سهامی جنرال مکانیك
شاهرضا ـ جنب کوی البرز
تلفن ۴۵۴۰۸ ـ ۴۷۴۸۹
کانون آگهی زیبا
آ ـ ۲۷۲۷۰

بقیه از صفحه اول

دستگیری عروس فراری

صبح امروز کلیه خبرگزاریهای بزرك اطلاع دادند عروسی که از ایران باروپا فرار کرده بود درآلمان دستگیر ودر هفته آینده بایران اعزام خواهد شد.

ازهم اکنون حدس زده میشود که بیش از یك میلیون نفرازاهالی پایتخت خودراآماده دیدن عروس فراری مینمایند.

آ ـ ۲۷۴۹۰

((ساوند))

باعالیترین دستگاه ضبط صدا ساخت انگلستان

حساس ـ دقیق ـ زیبا و محکم

باسه سرعت ۱۵ ـ ۷½ و ۳¾

بادکمه اتوماتیك بدون جابجا کردن نوار از دو طرف ضبط و پخش میکند.
بانوار ۱۸۰۰ فوت سه ساعته و نوار اضافی بشکل یك چمدان ظریف
کلیه نوارهای ضبط شده را بطرز عالی پخش میکند.
بابرق ۲۰۰ الی ۲۵۰ ولت کار میکند
بامیکروفون جهت ضبط از گوینده (قابل مقاومت درهوای گرم)
کابل مخصوص جهت ضبط مستقیم ازرادیو

برای خرید و کسب اطلاع میتوانید به تجارتخانه احمد حاجی علی کتبی ـ اهواز سرای شمالی ـ مراجعه فرمائید.

آ ـ ۲۷۰۳۶

عالیترین دستگاه ضبط صدا
ساخت انگلستان

THE OBSERVER ★★★★

مصر نگران حمله اسرائیل

عنوز معلوم نیست که اسرائیل چه‌مقدار اسلحه از فرانسه گرفته است

وام شوروی برای ساختن سدآسوان ممکن است تنها میوه مسافرت مارشال عامر، فرمانده کل قوای جمهوری متحده عرب، به‌مسکو نباشد.

گزارشهای تایید نشده حاکی است که او تقاضای تحویل سلاح های جدیدی از چکوسلواکی کرده واز روسها خواسته است که قول بدهند که درصورت حمله اسرائیل به اردن، اگر دول غربی باسرائیل کمك کنند شوروی نیز بکمك اعراب بشتابد.

ترس ازاینکه اسرائیل به‌پشتیبانی غرب ممکن است برای تصرف ساحل غربی رودخانه اردن، پس از تخلیه قوای انگلستان، اقدام کند درقاهره یکی از نگرانیهای عمده است.

این ترس دومبنا دارد.

نخست، درطول بحران اردن در تابستان گذشته، اسرائیل بدول غرب اطلاع داد که اگر دولت کنونی اردن واژگون شود یاتحت کنترل جمهوری متحده عربی در آید، اسرائیل ممکن است ساحل غربی رابگیرد. این منطقه درقدیم فلسطین اعراب نامیده میشد و آوارگان فلسطین به‌آنجا رانده شدند.

امکان جنك جدیداعراب واسرائیل یکی ازدلائلی بود که بعنوان توجیه اعزام نیروی انگلستان باردن بکار رفت.

تهدید اسرائیل از طرف دول غربی ضمن مذاکرات سیاسی در پاره بحران خاورمیانه به‌عبدالناصر ابلاغ شد.

دوم، اسرائیل که دربی خرید سلاح های جدیدی ازدول غربی برآمد.

هنوز معلوم نیست که چه‌مقدار اسلحه باسرائیل وعده یاتحویل شده است، ولی فروش زیر دریائی انگلیسی سخت جلب توجه کرد.

ولی درقاهره عقیده براینست که اسرائیل مقادیر هنگفتی ازسلاح های دیگر، خصوصا ازفرانسه، دریافت داشته است.

مجموعه این حوادث قاهره را دچار این سوءظن ساخته است که دول غربی مخفیانه اسرائیل را تشویق میکنند که همچنان اردن را مورد تهدید قرار دهد.

در محافل رسمی غرب، این سوء ظن را مهمل وبی پایه میدانند زیرا یکی از هدفهای عمده سیاست غرب جلوگیری از هرگونه تجدید مناقشه اعراب واسرائیل است.

کمك بانك جهانی

در عین حال آمریکا وانگلستان میکوشند، اگر بصورت آزمایشی هم شده، راهی برای بهبود روابط خود با جمهوری عربی بیابند.

اخیرا هنگامی که رئیس بانك جهانی، مستر یوجین بلاك، در قاهره بود، باپرزیدنت عبدالناصر درباره امکان میانجیگری درمورد اختلاف مالی مصروانگلیس مذاکره کرد.

او همچنین موضوع تشکیل یك بانك عمرانی عرب را مورد بحث قرار داد.

تاآنجا که معلوم است، مسئله شرکت بانك جهانی یا دول غربی در تامین مخارج سد اسوان در گفتگو های بلاك در قاهره جائی نداشت.

ولی بنظر میرسد که درشرایط وام شوروی هیچ نکته‌ای وجود ندارد که شرکت سایر دول یا موسسات مالی را در این امر منع کند.

ابزرور

عراق هنوز راه خود را انتخاب نکرده است

عراقیها باسیاست ضد ونقیض خود سعی دارند استقلال عمل کشور خودرا حفظ کنند

پس از انقلاب عراق، هیچکس تردید نداشت که بزودی نفت آن کشور ملی وجمهوری عراق باپیوستن به‌جمهوری متحد عربی جزء مناطق نفوذ شوروی در آمده‌وغرب یکی از کشورهای‌دوست خود را از دست‌خواهدداد. ولی سه‌ماه گذشت وهیچ واقعه جدیدی درعراق روی‌نداد.

تصمیمات ضدونقیضی که‌حکومت‌جدید عراق اتخاذ نموده است نماینده یك سیاست «زیك زاك» بوده ونشان‌میدهد که‌رجال‌دولتی‌این‌کشورهنوزنتوانسته‌اند بین نفت‌واهرام‌مصر یکی را انتخاب کنند.

سیاست اقتصادی

ابراهیم کبه وزیر اقتصاد عراق که دررژیم سابق استاد دانشگاه بود واز نظرسیاسی‌مارکسیست غیرکمونیست می‌باشد، عقیده دارد که‌مسائل‌اقتصادی مشی سیاسی دولت راتعیین خواهد نمود.

درماه اوت گذشته بعلت آنکه‌مسئله ملی کردن در عراق باوج خود رسیده بود، شرکت‌های خارجی دست پاچه شده و غالب آنهاازجمله یکی‌ازشرکت های بزرگ ایتالیائی که مشغول انجام کارهای عمرانی بود بساط خود را برچیدند.

ازجانب دیگر دکتر کبه‌درموردانتخاب بین‌اقتصاد دولتی واقتصاد آزادتردید داشت، نامبرده دائما باسفرای شوروی وچك‌اسلواکی ویوگسلاوی در مذاکره بود.

عده‌ای تاکید نمودند که‌دولت جدید عراق بزودی روابط تجارتی خود رابا چین کمونیست گسترش خواهد داد.

ولی در همین زمان که ابراهیم کبه بی‌میل نبود وزنه اقتصاد عراق رابسمت شرق متمایل سازد، عبدالکریم قاسم نخست‌وزیر آن کشور اعلام نمود که موافق ازدیاد سرمایه‌های خارجی در عراق بوده ومخالفتی باسرمایه‌داری ندارد.

ازسوی دیگر باآنکه تمام احزاب سیاسی‌عراق ملی شدن‌صنعت نفت را در برنامه حزبی خود گنجانده‌اند معذالك دولت‌چین‌طرحی‌ندارد وترجیح میدهد که وضع کنونی فعلا حفظ شود.

تغییرات ارضی

درهفتم ماه اوت برحسب پیام حزب کمونیست وعده‌ای‌از سوسیال‌دموکرات ها ۱۵۰ هزار نفر در بغداد دست به تظاهرات زده و شعار آنها این بود «زنده باد جمهوری عراق مستقل، ودموکراتیك» زنده باد اتحاد کرد ها واعراب «زنده‌باد اتحادا‌عراب وشوروی

دهقانانی که از مرکز بین «النهرین به بغداد آمده بودند با فریاد«مرگ بر فئودال‌ها» تقاضای تقسیم زمین مارا داشتند جبار جمار وزیر امورخارجه جمعیت را به‌آرامش دعوت کرده و حتی در نطق خود گفت ازاین پس‌تمام مردم برابر بوده وفقیر وثروتمند دیده نخواهد شد. ولی چنین نشد وحتی زمین هم بین دهقانان تقسیم نگشت. فقط بعضی از قوانین جادرنشین‌ملغی گردید ودولت داشتن زمین را تا۲۵۰ هکتار برای زمین های باآب و ۵۰۰ هکتار بدون آب مجاز دانست. در صورتی که در مصر و سوریه این میزان از هشتاد هکتار تجاوز نمی کند.

ملاکین که بدین ترتیب اندکی از زمین های خودرا از دست میدهند ... دریافت میکنند که بموجب آن دولت تا ۲۰ سال خسارات آنهارا خواهد پرداخت در قانون جدید بدهقانان اجازه داده شده که به‌تشکیل سندیکا ها اقدام کنند.

آزادی عمومی

پس‌از آنکه دولت جدید مصدر کار شد قول داد که زندانیان سیاسی را آزاد خواهد ساخت. وبدنبال آن‌بهاء الدین نوری رهبر کمونیستها ی‌عراق واکرم حسین‌رهبر سندیکا های‌کارگری از زندان آزاد شدند.

اما در پانزدهم سپتامبر عبدالکریم قاسم نطق شدیدی علیه کمونیسم ایراد نمود وخاطر نشان ساخت. «ما علیه امپریالیسم بهرشکلی که‌باشد مبارزه خواهیم کرد، ملت‌ما مذهبی است وبه خداوند اعتقاد دارد.»

امروز آزادیهای عمومی در عراق محدود بوده وهنوز قانون ۱۹۵۴ که احزاب سیاسی را درعراق نفی کرده است ملغی نشده سانسور نظامی‌تمام نشریات محلی وخارجی راتحت کنترل قرار میدهد.

برکناری عارف

مسائلی که‌درمورداقتصادوکشاورزی وآزادیهای عمومی گفته شد تقریبا بهمان شیوه‌ای دنبال میشود که‌جمال عبدالناصر عمل نموده: هر زمان که بخواهند قرار دادی با شرق به بندند و یاآنکه تضمینی به‌محافل غربی‌بدهند فشار خودرا روی افراطیون چپ‌زیادتر میکنند وهرگاه مایل باشند از غرب چیزی دریافت کنند آنها را تهدید به تجارت باشرق می نمایند. ولی برای آنکه به پیچ‌وخم سیاست دولت عراق پی برده شود باید قبل از همه علل برکناری عارف‌مورد‌بررسی قرار گیرد.

عارف، سخت‌طرفدارجمال عبدالناصر بود ومایل بود هرچه زودتر عراق به جمهوری به پیوندد. ولی رهبران دولت عراق مایل اند در این مورد با احتیاط کار کنند بخصوص اشکالات اقتصادی که اینك بین دمشق وقاهره وجود دارد ترس رجال دولتی عراق رااز پیوستن به جمهوری متحد عربی بیشتر کرده‌است. ازطرف دیگربایدخواستهای بورژوازی عراق رادر نظر گرفت که حاضرنیست درداخل جمهوری متحد عربی حل‌شود بلکه میل دارد خود بشخصه اهرم‌را دردست داشته وفرمانده باشد. و بالاخره اخیرا گفته میشود که بوجود آمدن اشکالات جدیدی بین سوریه‌و قاهره عبدالناصر را مخالف پیوستن عراق به جمهوری متحد عربی نمود وی‌مایل است‌عراق بصورت فدراسیون بااین کشور متحد شود.

اینك در عراق تعداد استادان‌مصری زیادشده وروز نامه‌های کشورجمهوری متحد عربی سابقا ورودش به عراق قدغن بود با کمال آزادی در همه جا بفروش میرسد.

کتابفروشیها مملو از کتب مصری‌است وهرکس‌آزادانه میتواند به‌آنهادسترسی داشته باشد. درماه گذشته بین بغداد وقاهره یك قرارداد فرهنگی بامضاء رسید.

اما باتمام این تفاصیل وزیر فرهنگ عراق که طرفدار پیوستن عراق به جمهوری متحد عربی بود بدنبال‌عارف از شغل خود مستعفی شده روشن است که‌چنین روشی نشانه تصمیمات ضدو نقیض دولت عراق بوده و می رساند که عراق درانتخاب روش خود هنوز مردد است عراقی ها در عین حال‌که‌از بعضی تجارب مصریها‌استفاده میکنند کوشش دارند که استقلال‌خود را حفظ کنند. فرانس ابزرواتور

سنك بنا

The Economist

احتمالات آینده انتخابات فرانسه

کمونیستها بضرر سوسیالیستها آراء وکرسیهای خودرا از دست میدهند و مبارزه اصلی بین گی موله و ژاك سوستل درگیر خواهد شد

مبارزات انتخاباتی فرانسه در کار شروع است ولی‌هیچکس‌درپاریس جرئت پیش بینی نتایج آنرا ندارد. در ۲۳ و ۳۰ نوامبر فرانسویها‌مجلس تازه‌ای را انتخاب خواهند کرد که‌قدرت و تعداد نمایندگان آن تقلیل یافته است ومبارزه زیر سایه پیروزی ژنرال دوگل در رفراندم انجام خواهد گرفت. تعیین اثرات رژیم جدید و قانون انتخابات جدید بر احزاب فرانسه دشوار است.

ژنرال دوگل سیستم حوزه های انتخاباتی یك نفری و اخذ آراء دو نوبتی را پسندیده است، (در مرتبه اول اکثریت مطلق لازم است وگرنه در مرحله بعدی هر اکثریتی کفایت دهندگان برای جلوگیری از هدررفتن آراء خود به‌سوسیالیستها روی آورند. رهبران حزبی‌آگاهند که بایك‌وارونگی انتخاباتی روبرو هستند وتاکتیك‌های خودرا بمقتضای آن تغییر داده‌اند. آنها در نوبت اول خواهند کوشید حداکثر آراء را بیاورند ودر نوبت دوم به «کاندیداهای جمهوریخواه» رای خواهند داد. آنها که امروز قادر به بردن نیستند. زمینه را برای‌اتحاد های فردا آماده خواهند کرد.

پاداش گی موله

سوسیالیستهاوتاحدود کمتر رادیکال ها انتظار دارند از تغییرات منتفع شوند این احزاب پایه های محکم و نفوذ وارتباط های محلی دارند. سوسیالیستها شاید بیشترین فایده را ازضعف کمونیستهاومانورهای‌اخذ رای در مرحله دوم ببرند. آنها در بعضی حوزه‌هابعنوان سنگر ملت در برابر کمونیسم‌ودر برخی دیگربعنوان سپر پرولتاریا در برابر سرمایه داری تجلی خواهند کرد. مردم (نامبردبان‌میگویندقانون‌انتخابات‌پاداش ژنرال به خدمات گی موله است. ولی دیگران نیز منتفع خواهند شد کاندیداهائی از قبیل مندس فرانس ومیتراند درسیستمی که به شخصیت ها اهمیت‌میدهدومجال ائتلافهای‌محلی را باقی میگذارد موقعیت خوبی‌خواهند داشت.

پیروزی سوسیالیستها نه تنها به عقب‌نشینی کمونیستها، بلکه به عدم موفقیت دست راستی ها در اینکه‌متحد شوند بستگی دارند. بمحض آنکه سیستم لیست رد شد، سوستل دریافت که شانس اصلیش در اتحاد گلیست های جدید ونیروهای قدیمی محافظه کار است. بنابر این تاکید کرد که حزب نئوگلیست «اتحادبرای جمهوری جدید» باید بایروان‌مسیو دوشه (رهبر محافظه کاران‌مستقل) ومسیو موریس ومسیو بیدوجبه واحدی تشکیل دهد. آنها امیدوارند که تحت‌شعار «الجزایر فرانسه» و گلیسم اکثریت کرسیهارادرفرانسه واکثریت عظیمی‌را درالجزایر بدست آورند.

ولی ژنرال‌دوگل علاقه‌ای به یك‌متحد خیلی نیرومند ندارد. دستورهای او به ژنرال سالان در مورد منعکس شدن همه عقاید شاید برای جلوگیری ا زافتادن همه کرسیهای الجزایر بدست سوستل بوده است. درخود فرانسه نیز بعضی از گلیستها بر ضد سوستل شوریده اند.

دواحتمال

این موقعیت فرانسه قبل ازانتخابات است. دوقدرت مخالف در کار است. قانون جدید انتخابات ممکن است‌بنفع آن دسته از نمایندگانی‌باشد که‌وقت برای انجام خدمات و کسب وجهه در محل خود داشته‌اند. ازطرف دیگر هشتاد در صد «آری»هادر رفراندم قسمتی نشانه احساسات‌ضد پارلمانی و قسمتی تشویق تازواردان بود. باید دیدکه رشته‌های قدیمی نیرومندتر خواهد بود یا میل به تغییر واینکه موج گلیسم واقعا چه‌اندازه نیرومند است.

بطورکلی‌دوامکان‌وجود دارد. گروههای مختلف وسط (سوسیالیستها، رادیکالها وجمهوریخواهان کاتولیك) ممکن است نزدیك به ۲۰۰ کرسی‌را ببرند وهیچ ائتلافی اکثریت کامل نخواهد داشت ۶۶نماینده الجزایر ممکن‌است رای قاطع را داشته‌باشند. وضعف یك مجلس متشتت به‌ژنرال دوگل مجال زیادبرای مانور خواهد داد. ویا آنکه ممکن است سوستل و متحدینش برروی موج گلیسم به‌پیروزی برسند. در آنصورت مقررات پارلمانی اقتضا دارد که حکومتی تشکیل‌شود که وظیفه دار مستهلك ساختن‌الجزایر در فرانسه باشد. وهیچ نمی‌توان گفت که کدام یك از این احتمالات واقع خواهد شد.

اکونومیست

مقالات وگزارشهای خارجی

The New York Times

عربستان بدنبال ایران اصل ۵۰-۵۰ را میشکند

کشورهای خاورمیانه باید بدانند که بدون کمك غرب قادر بفروش نفت خود نیستند

ناسیونالیسم اقتصادی ملل‌خاورمیانه کمپانی های نفت را سخت تحت فشار قرار داده‌است. این فشار از آن جا ناشی می‌شود که یك کمپانی آمریکائی حاضر شده است بپادشاه عربستان سهم بیشتری از نفت آن کشور تسلیم کند.

بموجب مذاکراتی که درعربستان سعودی صورت گرفته یك کمپانی آمریکائی باعربستان سعودی ممکن است قراردادی منعقد کند که‌دولت مزبور سهم بیشتری در کاراستخراج وتولیدوحمل ونقل وتوزیع‌داشته و در این کارها دخالت نماید.

کمپانی استانداردواویل اعلام کرده است که‌شرائطی که تاکنون‌عربستان سعودی تسلیم کرده «کاملا‌غیرقابل قبول» است ولی کمپانی مزبور این شرایط را اعلام نکرد وهمچنین بنظر می رسد که‌عربستان سعودی می خواهد پیشنهادهای‌خودراتسلیم کمپانی های دیگری بنماید.

این سیستم جدید نه‌فقط در وضع کمپانی های نفت بلکه دروضع ممالك خاورمیانه وملل‌اروپای‌غربی که‌مصرف کننده نفت خاورمیانه می‌باشندتاثیر زیاد خواهد بخشید. موضوع واجد اهمیت بسیاری است. کشورهای خاورمیانه در حدود یك چهارم‌نفت جهان راتولید می کنند وازاین هم مهم‌تر ۷۰درصدذخیره نفت‌جهان‌در این منطقه قرار دارد واحتمال‌میرود که امسال میزان در آمد این کشور هااز محل نفت به‌یك‌میلیارد دلار برسد.

سیستم تنصیف نفت در سال ۱۹۵۰ وبابتکار شرکت آرامکو درعربستان سعودی برقرارشد. ودرسال گذشته دولت ایران باانعقاد دو قراردادبا ایتالیا وکمپانی نفت ایندیانا این‌قرار را بکلی بهم‌زد وسابقه جدیدی‌بجا گذاشت. یك واقعه مهم‌تر آن بود که یك کمپانی ژاپونی قراردادی براساس ۴۴-۵۴ بادولت عربستان سعودی برای بهره‌برداری ازمنابع فلات‌قاره منطقه بیطرف که کویت‌وعربستان سعودی در منافع آن مشترك میباشند منعقد کرد واین قرار داد براساس امتیاز وبصورت تمرکز امور نفتی و دخالت‌عربستان‌در کارهای‌استحصال‌و توزیع تنظیم شده است. اصولا این فکردر بعضی کشور های عربی‌پیدا شده‌است که شرکت کشورهای صاحب نفت در کارهای مختلف‌نفت موجب می‌شود که سهم‌این کشور ها افزوده گردد. سخنگوی‌این گروه شیخ‌عبدالله طریق رئیس سازمان نفت عربستان سعودی است که در آمریکا تحصیل کرده وبامور نفت وارد است.

تاثیرات قرار دادهای جدید نفت برروی مردم کشورهای عربی‌ازلحاظ سیاسی واجد اهمیت زیاد است. زیرا عموم این‌مردم‌بجانب‌جمال‌عبدالناصر متمایل می باشند.

درتابستان امسال صحبت از این‌بود که نفت عراق ملی خواهد شد ولی‌از یکطرف بعلت دوری عراق ازمصرو از طرف دیگر بعلت اهمیت در آمد نفت برای انعقاد عراق فعلا این فکر تاحدی از میان رفته‌است. در هرحال گرچه کشورهای خاورمیانه صاحب نفت‌می‌باشند ولی باید توجه‌داشته باشند که بدون کمك‌غرب‌نمی‌توانند نفت خودرا تولید کنندوببازار بفرستند.

شرکت سهامی خشکه و فولادهای صنعتی
تهران
خیابان خیام ـ شمال پارك شهر
تلفن ۲۸۱۸۳ - ۵۱۴۸۰
۲ـ۲۶۹۳۲ ۱ـ۳

گلشهر «کرج»
لطفا برای کسب اطلاعات بیشتر تا تلفن ۲۰۸۷۱ مکالمه فرمائید

آگهی مناقصه شماره ۴۲ مورخه ۳ر۸ر۳۷

اداره کل غله‌ونان حمل مقدار ۶۰۰تن غله ازانبار غله بروجرد به سیلوی اصفهان را بمناقصه میگذارد پیشنهادات تاآخر وقت اداری‌روز ۲۱ر۸ر۳۷قبول خواهد شد طالبین برای اطلاع‌از شرایط مناقصه بمحل اداره واقع درکاخ وزارت دارائی مراجعه نمایند.

آ ـ ۲۷۵۱۸ اداره کل غله و نان

مهندسی که کارخانه جدیدی تاسیس کرده است برای سرمایه در گردش کارخانه احتیاج بیك نفر شریك باسرمایه صد هزار تومان دارد. برای کسب اطلاعات بیشتر ازساعت ۱۲½ الی ۱۴ بتلفن ۶۷۰۵۰ مراجعه فرمایند.

آ ـ ۲۷۳۸۲

آگهی دعوت مجمع عمومی فوق‌العاده

بدینوسیله از عموم سهامداران شرکت سهامی اتو بهارستان خط ۹ خواهشمند است در ساعت ۹بعد از ظهر ۱۹ آبانماه جاری برای حضور در جلسهٔ فوق العاده‌ای که در محل شرکت تشکیل میگردد تشریف بیاورند.

(دستور جلسه)

۱ـ استماع گزارش هیئت مدیره و تصویب ترازنامه سال های ۳۵ و ۳۶.

۲ـ تغییر واصلاح بعضی از مواد اساسنامه.

۳ـ انتخاب مجدد هیئت مدیره وبازرسان شرکت.

مدیر عامل شرکت اتو بهارستان

اولین سازنده ومخترع لاستیك در دنیا

دنلپ

پی. ام

نایلون

P.M.

کانون آگهی آوا

DUNLOP

آ ـ ۲۷۴۲۸

بیست و ششمین شماره

مجله موسیقی

از انتشارات هنرهای زیبای کشور

منتشر شده است

از کتابفروشی‌های معتبر تهیه فرمائید

اطلاعات هنری

★★★★ معماری درایران‌قدیم و پس‌از اسلام ★★★★

معماری درایران هزاران سال سابقه درخشان و برجسته دارد و آثاری که‌دراین زمینه بجا مانده است ،میراث عظیم هنری این سر زمین را درردشته معماری ، حجاری وپیکرتراشی بخوبی جلوه گر می سازد .

معماری ایران باستان ترکیبی از هنر آشوری ، آسیای صغیر وبابلی بوده است واز ظرافت و کمال هنر یونانی ومصری نیز الهام داشته است. در نتیجه آثاری که امروز نمونه‌های آن درموزه‌های بزرك دنیا ونقاط تاریخی ایران دیده میشود، همگی از حیث تکامل‌وارزش هنری بسیار جالب و نادر بوده وهرکدام درزمینه‌ای قدرت وعظمت هنرمندان آنروز رامجسم میسازند .

درفارس ابنیه وآثاری پا کرده بودند که مهمترین آن تخت جمشید است تخت جمشید در دشت وسیعی بشکل چهار گوش در چهل میلی شهر شیراز بناشده ودرساختمان آن سنگهای مرمر خاکستری بکار رفته بود. سرستون ها ،شیرهای بالدار و سربازان جاویدان که بر پیکر این شهر افسانه‌ای حجاری شده، مهارت وچیره‌دستی هنرمندانی رانشان میدهد که هزاران سال قبل بافقدان وسائل لازم علمی وحرفه‌ای امروز، موفق به ایجاد آثاری با چنین دقت وارزش هنری شده‌اند.

مثلا صحنه تکریم والریان‌امپراطور شکست یافته روم دربرابر شاپور ساسانی، به تخت نشستن‌داریوش بارعام و ده‌ها منظره دلپذیر و حیرت انگیز دیگر انسان را دربرابرچیروت وعظمت قومی که امروزاز آن افسانه‌ای بجامانده به‌کرنش وتعظیم میانگیزد .

یکی از کاخهای غول آسای این شهر قصر آپادانا بوده است . این تالار دارای صد ستون بوده که هم اکنون تعدادی از آن ستون های بلند بجامانده است .

برای ساختن شهر تخت جمشید، سلاطین ساسانی عده کثیری از کارگران و هنرمندان را از اقصا نقاط امپراطوری خود به فارس آوردند و شهری بپا کردند که ترکیبی از ذوق و هنر مصری ، بابلی و آسیای صغیر بود . پس‌از حمله اعراب بایران مدت چندین قرن هنر معماری و حجاری دچار رکود و خاموش‌گردید ولی بتدریج ذوق های تازه‌ای‌دراین زمینه‌شگفته گشت و آثاری باتوجه به شرایط و محیط روز بوجود آمد که از حیث لطافت و نظافت قبلا درتاریخ هنر ایران سابقه نداشت . اهم این آثار را گذشته ازغالب شهرهای ایران ، میتوان در اصفهان یافت.

درز مانی که ملکه الیزابت در انگلستان ، سلیمان بزرك درعثمانی واکبر شاه در هند حکم میراندند شاه عباس کبیر سلطان ایران گردید واصفهان را مقر خودقرار داد .

داددوران سلطنت این‌پادشاه شهر اصفهان چنان غرق درشاهکارهای معماری وحجاری و کاشی پزی و قالی‌بافی وانواع کارهای‌دستی گردید که‌بحق آنرا نیم جهان نامیدند از میان آثاربسیارجالب وزیبای‌اصفهان باید مدرسه چهارباغ، عمارت چهل ستون وعالی قاپو را نامبرد. نکته جالب در اینست که چهل ستون در واقع بیست ستون بیشتر ندارد ولی باتصاویری که در استخر مقابل‌آن منعکس میگردد آنرا ستونهای چهل‌گانه می‌نامند.

کاشی پزی ورنك آمیزی آن به درجه‌ای ازکمال واستادی رسید که امروز کاشی‌های بناهای این شهر بعنوان نموداری‌از هنربزرك ایرانیان قدیم بشمار میرود وطراحان خارجی بااشتیاق وتحسین فراوان طرح این کاشی‌هارابرای استفاده در صنعت موزائیك سازی اقتباس میکنند.

★★ نقاشی آبستره و سید ناجی ★★

نبضت هنری پاکستان در عصر حاضر باجنبش وتحولی حیرت آور بسط وتوسعه یافته ودر مکتب‌های مختلف نقاشی هنرمندان برجسته و دارای ارزش بین‌المللی عرضه کرده است، پاکستان که وارث سنن و تراديسيون عميق وكهنسال شبه‌قاره هند است میراث هنری آن ازنفوذ والهام هنرمغول‌نقاشی کلاسیك‌ایران ومشرب فلسفی‌بودائی غنی وبرخوردار می‌باشد در زمینه‌شیوه‌های رمانتسیم ومدرن نقاشی غربی نیز با گامهای تندو موفق‌پیشرفت نموده وستارگان ارزشمندی نظیر زین العابدین ، فیقی‌رحمین وزبیده آغا بوجودآورده است.

در مکتب‌های مدرن وشیوه‌های نو آوری نیز نقاشان باقریحه وچیره دستی وجود دارند که ازآن میان سیدناجی راکه در مکتب تجریدی «آبستراکسیونیسم» کار میکند ، میتوان نامبرد سیدناجی اگرچه با زبیده آغا شیوه هنری مشترکی دارند اماآثار زبیده آغا از اندیشه تجریدی خالص وآیدالی الهام می گیرد درحالیکه‌سیدناجی‌عمومازندگی عادی ،روزمره وماده را مورد توجه قرارداده است وباین‌جهت‌نیز ازدنیای اندیشه وفلسفه فاصله گرفته و به فرمورنك پرداخته است. آنچه مورد نظرنقاش است‌تجسم‌تصاویر انسانی باتمام غرائز حاد وزنده آن که از خون وگوشت بشری برمیخیزد ، می‌باشد واین درکلیه آثار وی به چشم میرسد. ناجی هیچ تئوری و فلسفه خاصی را برای خود ابداع نکرد وزیاد تحت تاثیر جنبش‌های خیلی جدید واقع نشده‌است . آنچه که‌موردتوجه وعلاقه نقاش می‌باشد، تجسم زیبائی و هارمونی خطها و رنگها در واقعی‌ترین مفهوم کلام است که آنرا باچیره دستی قابل تحسینی بزمی بااحساس ورمانتیسم در می آمیزد . ناجی بسرعت از مشاهده مناظر رنگارنك وشاد متاثر شده و آنرا اعم از کارخانه ، گل، ابروآب‌ها باجلوه وطراوت کم نظیری بروی تابلو می‌آورد. آثار ناجی همه‌جا با علاقه وتمجید فراوان استقبال گردیده ودر نمایشگاههای بین‌المللی بدریافت مدالها ودیپلم های افتخار موفق گشته است .

مردم ایتالیا هنوز هم به سوفیالورن علاقه دارند

هنگامیکه سوفیالورن ، ستاره آشوبگر ایتالیائی برای بار دیگر قدم بخاك وطن‌خودگذاشت تادرفستیوال ونیز شرکت نماید بااستقبال‌عجیب وبیسابقه هموطنان خود مواجه شد . درست یك‌سال وسه‌ماه قبل سوفیا بخاطر عشق وشوهر خود از خانه و زندگیش دست برداشت‌وبه آمریکا سفر نمود. این‌بار، مردم ایتالیا ، استقبال بیسابقه‌ای‌ازاو بعمل‌آوردند، سوفیالورن که‌سواراتومبیل کادیلاکی بود، باحساسات مردم پاسخ میدادو فشار مردم آنچنان زیادبود که بارها بیم واژگون شدن اتومبیل میرفت. هموطنانش میخواستند باو نزدیك شوند واورا ببینند ویکصدا نام وی رابزبان می‌آوردند.

قبل از اومردم همین استقبال را ازبریژیت‌باردو بعمل آورده بودند ودرآن‌هنگام هیچکس‌نمیتوانست‌بین این دوستاره فرقی بگذارد تااینکه سوفیاتوانست بابدست آوردن جایزه بزرك هنری، برقیب خود فائق‌شود.

اما سوفیا قبل از ورود بکشور ایتالیا، نمیدانست رفتار هموطنانش چگونه خواهد بود ، آیا ازدواج او را امری غیر قانونی خواهند دانستو یا ویرا خواهند بخشید؟ انجمن‌های مذهبی برتمام در ودیوار شهر شعار های برعلیه اونوشته بودند، وهمه‌جا نفرت وکنیه خودرا برعلیه وی‌اعلام کرده‌بودند وهمین امور باعث ترس سوفیا میشد اماهنگامیکه قدم به ایتالیا نهاد، ترسش ریخت وفهمید که‌هنوز مردم، علاقه خودرا نسبت باو حفظ‌کرده‌اندواین کلیسا ومقررات مذهبی است که باعث‌طرد وی از ایتالیا شده‌است.

★★★★★★★★ آیا میدانید ....؟ ★★★★★★★★

که... وینستون چرچیل‌سیاستمدار بزرگ قرن پس ازتالیف کتاب معروف (خاطرات جنگ) که موفق به‌دریافت جایزه نوبل شد کتاب دیگری بنام (تاریخ ملل انگلیسی زبان) رانگاشت واین کتاب درحدود دومیلیون‌نسخه چاپ شد وچهارمیلیون دلار از آن استفاده برد .

که .... برادر گریس کلی ستاره هنرمند سینمای قبل وملکه موناکوی کنونی نویسنده بسیار زبر دستی است ونمایشنامه‌های باارزشی نگاشته ودرسال۱۹۵۵ بخاطر نوشتن نمایشنامه «همسر گریك» موفق بدریافت جایزه ادبی «پولیتزر» که بزرگترین جایزه ادبی امریکا است شد .

که ... مارلون برنده هنرپیشه زبردست امریکائی باهمه کس سر ناسازگاری دارد وحتی درازدواج‌هم این ناسازگاری‌خودرا بثبوت‌رسانیده وامسال پس از یکسال ازدواج با (آناکاشفی) ستاره هندی اورا طلاق گفت ولی بااینحال الیاکازان‌کارگردان بزرگ دوباره اوگفته است.

(مارلون براندو بااستعدادترین وهنرمندترین هنرپیشه ایست که تاریخ سینمای امریکا بخود دیده است).

که... جالبترین وعجیبترین‌ودر عین‌حال خوشحالترین و خوشبخت‌ترین زن دنیا خانم کروکور ولالی است بنام (هلن کلر) ،او پدرش روزنامه نگار بود .وهرسه حس خودرا در موقعی که یکسال وهفت ماه‌داشت درائر بیماری از دست داد ولی با اینحال بوسیله دستانش خواندن‌را یاد گرفت واکنون یکی از زنان با تجربه وپر مغز دنیاست ویل‌کارنگی درکتاب آئین زندگی خود داستان زندگی این زن عجیب راشرح داده است .

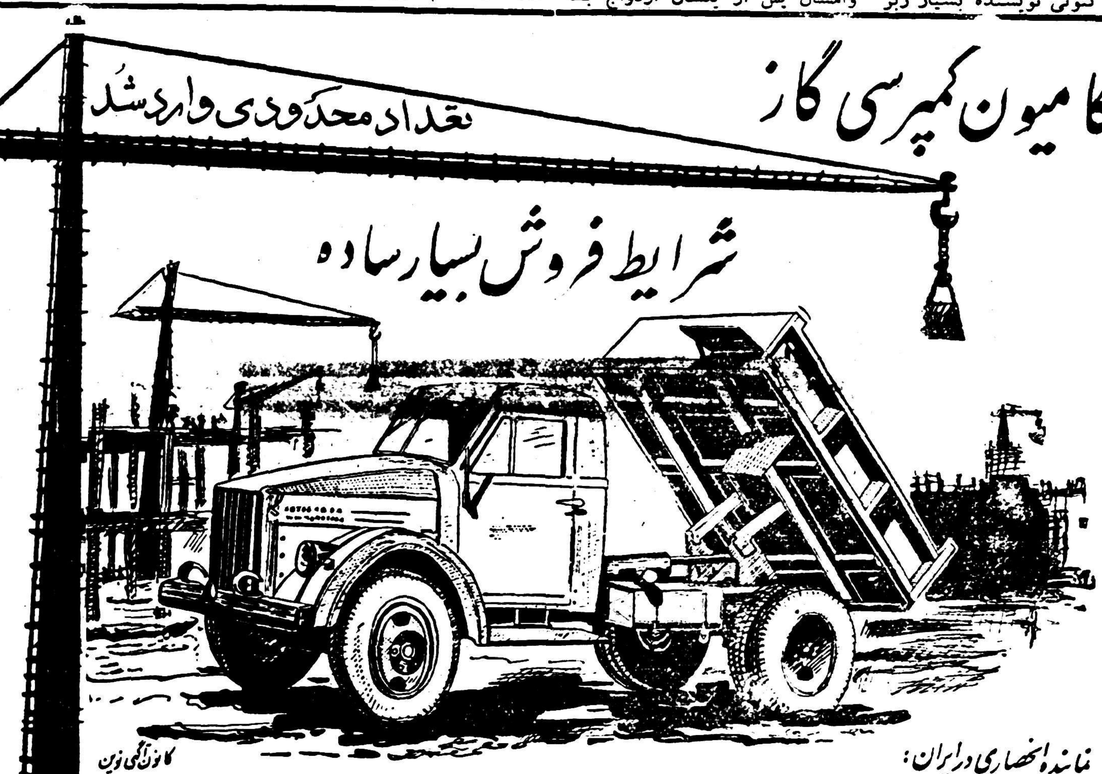

نماینده انحصاری در ایران:
شرکت سهامی پوست ، پشم ، پنبه خیابان اکباتان شمارهٔ ۱۰۰ تلفنهای ۳۶۲۹۵ تا ۳۶۲۹۹
شعبهٔ فروش در تهران: خیابان قزوین مقابل خیابان مخصوص - تلفن ۲۰۲۰۲
آ-۲۷۵۰۲

شرکت الکترون - تهران شاه آباد خیابان باغ پسالار مراجعه فرمایند
الکترون رفاهی - نپتون چهارراه قوام‌السلطنه
آ-۲۷۴۶۰ آگهی مودت

گروه ارامنه مقیم مرکز از مدیر وکارمندان اداره محترم رادیونیروی هوائی برای ارکستر آقای آشوت آروستامیان که روزهای یکشنبه از ساعت هشت تا هشتو نیم بعداز ظهربزبان ارمنی مارا مستفیض‌مینمایند تشکر داریم .
آ-۱۸۲۲۵

خلاصه داستان

صادقخان شقاقی پس از اینکه با توطئه آقا محمد خان قاجار را بقتل میرساند ادعای سلطنت می‌کند وآذربایجان را تصرف وقزوین را محاصره مینماید فتحعلی شاه و حسینقلی‌خان برادر او هر دوعاشق مریم یکی از زنان آقا محمد خان هستند اما مریم حسینقلی‌خان را دوست دارد .حسینقلی‌خان بکیمیاگر مرموزی بنام ملا بارانی اعتقاد دارد . میخواهد بکمك او بوصال مریم برسد ولی کیمیاگر نیز در خفا دلباخته مریم است و برای ربودن او نقشه میکشد ولی در هنگام اجرای این نقشه دستگیر میشود واسرار زندگی خودرا نزد میرزا شفیع فاش میکند. ودلاوری بنام ذوالفقارخان عاشق طرلان دختر حاکم قراباغ‌و رقیب صادقخان است . صادقخان از فتحعلی شاه شکست میخورد وباجواهرات سلطنتی بآذربایجان میگریزد .ذوالفقار خان وبرادرانش او را تعقیب میکنند ولی‌رد اوراگم می‌کنند ودر کوهها سرگردان میشوند .

—قربانت گردم .دلیل صحت عرایض چاکر این است که‌صادقخان وقتی ازاردوی قویشوکت سلطنتی شکست خورد وبه آذربایجان‌فرار میکرد پیش نظرعلی‌خان آمد واوبا اعزازواحترام تمام ازوی پذیرائی کرد که همه اطرافیان او دیده‌اند وممکن است ازآنها تحقیق فرمائید. امابك خیانت دیگر هم بخاطر صادقخان مرتکب گردید که کس دیگری جز من ازآن آگاه نیست .

شاه باتعجب پرسید .

—آن خیانت دیگر چه بود ازودباش شرح بده ببینم .

سردسته قراولان جواب داد .

—قربانت گردم .پس ازآنکه صادقخان بجانب میانه حرکت کرد نظر علی‌خان گفت که پهلوانی بنام ذوالفقارخان راقبله عالم به تعقیب اوفرستاده‌اند واز حاکم زنجان خواهش نمود که بهرقیمت هست این پهلوان رادستگیر وبقتل برساند .حاکم نیزمن راباسه نفر دیگر مامور دستگیری آن پهلوان کرد .ولی خوشبختانه ذوالفقارخان وهمراهانش چنان شجاع وجسور بودند که از افراد دسته مابعضی را کشتند وبعضی رافراری ساختند .خود مرا نیز چون حقیقت را بایشان گفتم بخشیدند .

شاه باعلاقه فراوان پرسید :

—پس نظر علی میخواست ذوالفقارخان رابقتل برساند .عجب خیانتکار نمك بحرامی است خوب ذوالفقار خان وهمراهانش کجارفتند؟

سر دسته قراولان جواب داد :

— قربانت گردم . وقتیکه من به‌آنها گفتم‌که صادقخان بطرف میانه‌فرار کرده آنها نیز بدنبال‌او بجانب میانه رهسپار گردیدند دیگر از آنها خبری ندارم .

شاه گفت :

— بسیار خوب ، برای این خدمتی‌که بماکردی وخیانتکاری را معرفی نمودی دستور میدهم یك‌کیسه اشرفی بتو بدهند . برو مرخصی .

بعد دستور داد نظرعلی‌خان را دست بسته بحضور آوردند شاه وقتی چشمش باو افتاد باندازه‌ای غضب باو دست داد‌که از شدت غیظ سبیل‌های خودرا میجوید و کف برلب آورده بود . حاکم زنجان وقتی شاه را باین حالت دید تکلیف خودرا فهمید ویقین‌کردکه شاه از خیانت او آگاه شده است . بیچاره از شدت ترس مثل بید میلرزید وقدرت‌حرف‌زدن نداشت شاه رو باوکرد وباصدای نکره‌ای‌که مخصوص خود او بود نعره‌کشید :

— نمك‌بحرام . با دشمن ما پیمان بسته‌بودی وبصادقخان خائن کمك میکردی و پهلوانان فداکار مارا میخواستی بکشتن بدهی . الآن بلائی بروزت بیاورم‌که مرغان هوا بحالت‌گریه کنند .

آنوقت فریاد زد : — میرغضب، میرغضب !

بلافاصله میرغضب درحالیکه شمشیر برهنه‌ای در دست داشت وارد گردید ودر برابر شاه تعظیم نمود . شاه رو بوی‌کرد ودرحالیکه آتش خشم از چشمانش شعله میکشید با انگشت نظر علیخان را نشان داد وگفت :

— این خائن نمك بحرام‌را ببر وبند از بندش جداکن تا بدرك واصل‌شود .

میر غضب سرفرود آورد و گفت :

— امر امر مبارك است قربان .

بعد پشت‌گردن نظرعلی خان را گرفت وبدون اینکه بالتماس وزاری او گوش بدهد ویرا کشان‌کشان از بارگاه بیرون برد. مجازاتی که شاه برای حاکم زنجان معین کرده بود بدترین عقوبتی بودکه در حق مقصرین بسیار خطرناك اجرا میشد ، این مجازات بدین ترتیب بود که ابتدا انگشتان دست وپای اورا میبریدند و سپس دستهای اورا ازآرنج وپاهای اورا از زانو قطع میکردند . آنگاه بازوها و رانهای اورا نیز با ساطور ازبدن جدا میساختند و بالاخره سر اورا میبریدند . چه بسیار مردان قوی پیکری که در مراحل اولیه این عقوبت جان میسپردند و هنگامیکه میخواستند سر آنها را جداکنند جسد بیجانی بیش نبودند .

اما پس از اینکه میرغضب حاکم زنجان را را کشان‌کشان بیرون برد شاه رو بسلیمان خان اعتضادالدوله که سمت راست او ایستاده بود کرد و گفت :

— اعتضادالدوله ، حالا بعقیدهٔ تو چه بایدکرد ؟ آیا دراینجا توقف‌کنیم بهتراست یا اینکه بخطه آذربایجان لشگرکشی نمائیم ؟

اعتضادالدوله جواب داد :

— قربانت‌گردم ، بعقیده چاکر نباید فرصت را از دست داد . هرچه زودتر بتعقیب دشمن همت بگمارید بهتر ونیکوتر است .

شاه نظر اورا تائیدکرد و ساعتی دراین‌باره با اطرافیان خود مشغول صحبت ومشاوره بودکه چه‌وقت و چگونه باید بطرف آذربایجان حرکت نمایند . ناگهان یکی از یساولان واردبارگاه‌گردید. وپس ازادای‌احترام‌گفت:

— قربانت‌گردم ، چندتن سوار بر در بارگاه ایستاده‌اند استدعای شرفیابی دارند .

شاه ابروهای خودرا درهم‌کشید وپرسید :

— این سوارها از کجا آمده‌اند ؟

یساول جواب داد :

— قربانت‌گردم ، بطوریکه خودشان اظهار میدارند از تبریز آمده‌اند .

شاه با تعجب سئوال کرد :

— از تبریز؟ ! خیلی عجیب است ! فورا آنها را نزد من بیاورید .

یساول بیرون رفت و پس از لحظه‌ای با چهارنفر دیگر وارد بارگاه گردید . این چهار نفر همه لباس جنگی برتن داشتند واز گرد وخاکی که بر سر و روی آنها نشسته بود معلوم بود راه زیادی پیموده‌اند . پیشاپیش آنها مردی بلندقامت حرکت میکردکه‌البسه فاخر وحرکات ووجنات وسبیل میداد از نجباء و اعیان و اشراف است . صورتی آفتاب خورده و سبیل هائی پرپشت داشت .

شاه تا چشمش باو افتاد فورا اورا شناخت و با قیافه‌ای گشاده اورا مخاطب قرار داد و گفت :

— هان، مظفر خان توهستی ! بگو به‌بینم چه شده که با این عجله بنزد ما آمده‌ای ؟ آیا باز این‌صادقخان نمك‌بحرام دسته‌گل‌تازه‌ای به‌آب‌داده‌است ؟

شاه مظفر خان را خوب میشناخت ومید انست که‌او برادر جعفر قلی خان دنبلی واز رؤسای ایل دنبلی میباشد . افراد این ایل که‌از طوایف مهم آذربایجان بشمار میرفت در رشادت وشجاعت مشهور ومعروف بودند .

ریاست این ایل برعهده چند برادر بود که مهمتر ازهمه جعفر قلی‌خان و مظفر خان ونادر خان بودند . موقعی که صادق خان شقاقی در آذربایجان‌علم طغیان برافراشت جعفر قلی خان دررکاب شاه بود ولی برادرانش مظفرخان ونادر خان ودیگران در آذربایجان بسر میبردند . جعفرقلی خان در جنك قزوین نیز فرماندهی قسمت مهمی از سپاه را برعهده داشت ودلاوری و رشادت فراوان از خود بروزداده بود . بعد همراه اردوی سلطنتی بزنجان آمده و همان روز نیز در بارگاه حضور داشت .

مظفرخان وقتی سخنان شاه‌را شنید تعظیم غرائی نمود وبا صدائی رسا چنین جواب داد :

— قربانت گردم ، بمدد بخت بلند واقبال ارجمند شهریار نامدار ، مردم آذربایجان دشمنان مکار غدار را بکلی تارومار ساختند وآنان روباه صفت بلانه خویش پناه بردند .

شاه که‌از این سخنان نور امید وشادمانی در چهره اش درخشیدن‌گرفته بود پرسید :

— چطور ، صادق‌خان را شکست دادید وتارومار کردید

مظفرخان جوابداد :

— بله قربانت گردم ، بنام نامی شاهنشاه این خائن پست فطرت وبزادران بی شرم وآزرم اورا درهم شکستیم وشهر تبریز وقلعه خوی وسایرقلاع و شهرهای آذربایجان رااز چنك آنها بیرون آوردیم .

شاه گفت :

— آفرین ، مرحبا برشما دلاوران وطن پرست . خوب ، درست شرح بده ببینم جریان از چه قرار است ؟

مظفرخان نفسی تازه کرد وگفت :

—قربانت گردم .لابد خاطر مبارك مستحضر است که پس ازشهادت خاقان سعید شهید .هنگامیکه صادقخان علم به‌یاغی‌گری برافراشت .مردمان دلاور وایلات رشید آذربایجان راغافلگیر کردوتبریز وخوی‌وسایر شهرهای آذربایجان راتحت تسلط خویش درآورد .در آن هنگام یك برادر خود جعفر علیخان شقاقی رابحکومت قراچه‌داغ منصوب کرد وبرادر دیگر خود محمد علی‌سلطان رابه حکمرانی‌تبریز گماشت وخود بقصد تسخیر پایتخت بجانب قزوین روان گردید واین شهر رامحاصره نمود .من وبرادرم نادرخان وسایر روسای ایل ما هنگامیکه ازاین خبر آگاه شدیم تصمیم گرفتیم قوای خودرا آماده سازیم تادر موقع مناسب ضربت کاری برپیکر این خائنین نمك‌ناشناس وارد سازیم وسرزمین آذربایجان رااز تحت تسلط این ددمنشان بیرون آوریم .درهمان هنگامیکه صادقخان قزوین رامحاصره کرده بود وقسمت اعظم قوای خودرا برای تصرف این شهر درپشت دروازه‌های آن جمع کرده بود چاکر وبرادرانم مشغول بجمع‌وتجهیز قوای خودمان بودیم . دراین مدت چندین هزار تن‌از اکراد دلیر رامجهز ساخته ومنتظر فرصت نشسته بودیم .تااینکه خبر جلوس اعلیحضرت شاهنشاه برتخت سلطنت واردوکشی بجانب قزوین بمارسید .باخود گفتیم اکنون هنگام آن فرا رسیده است که‌دشمن‌رابکیفر اعمال خویش‌برسانیم .بدین منظور باتمام قوای خودبشهر مرند حمله‌ور گردیدیم که یکی از مراکز شقاقی‌ها بود .از پرتو بخت‌بلند شاهنشاه باآنکه قوای محمدعلی سلطان چندین برابر نیروهای مابود چنان‌شکستی برآنها وارد ساختیم که بکلی متلاشی ودرهم شکسته شدند وازترس چنان گریختند که‌دوازده فرسخ فاصله میان مرند وتبریزرا درعرض دوساعت طی نمودند .

نیازمندیها و آگهی های کوچک

استخدام میشود

قابله استخدام میشود

به بیمارستان دکتر هشترودیان - فیشر آباد تخت جمشید مراجعه فرمایند
۱-۲ آ-۱۷۸۵۵

کارگر نجار فرنگی ساز

استخدام میشود طالبین به خیابان نادری مقابل کلانتری ۳ مبل عظیمی مراجعه فرمایند .
۱-۲ آ-۲۷۱۹۸

یکی از مؤسسات مطبوعاتی احتیاج باستخدام چند تن کارمند برای قسمتهای تبلیغاتی واداری دارد کسانی که زبان انگلیسی بدانند حق تقدم دارند داوطلبان تقاضای خود را با ذکر میزان معلومات وسوابق مطبوعاتی براهنمای شماره ۳ اطلاعات ارسال دارند نشانی داوطلبان ذیل تقاضا باید صریح و کامل باشد .
۱-۳ آ- ۱۷۹۵۵

فیازمندیم

بچند جوان شیك پوش برای امور فروشندگی نیازمندیم اشخاصی که موتو سیکلت داشته باشند حق تقدم دارند بتلفن ۴۰۶۲۵ بین ساعت ۴تا۶ بعد از ظهر مراجعه شود .
آ-۲۷۵۰۸

نماینده لابراتوار داروسازی

آمریکائی

در ایران بچند نفر جوان تحصیل کرده وفعال که دانشجو نباشند و بزبان انگلیسی تکلم نموده ودارای ظاهری آراسته وواجد شخصیت باشند بطور تمام وقت برای آموزش کار ویزیتوری نیازمند است به شماره ۳۲۱ دفتر راهنمای روزنامه اطلاعات مکاتبه شود .
آ-۱۸۱۸۳

آگهی انتخاب معلم دستیار

دانشسرایعالی یك تن دستیار برای رشته تاریخ ایران قدیم انتخاب می نماید . داوطلبان واجد شرایط که باید حداقل دارای مدرك فوق لیسانس باشند می توانند تا بیستم آبان با عین مدارك خود جهت ثبت نام بدفتر دانشسرایعالی مراجعه نمایند .
رئیس دانشسرایعالی -دکتر بیانی
آ-۲۷۵۱۶

آگهی انتخاب رئیس درمانگاه

دانشکده دندانپزشکی دو تن رئیس درمانگاه طبق مقررات استخدام می نماید .
۱- رئیس درمانگاه فیزیك دندان پزشکی
۲- رئیس درمانگاه پروتز فك و صورت
داوطلبین می توانند از تاریخ ۳۷٫۸٫۱۰ الی ۳۷٫۹٫۱۰ با در دست داشتن مدارك خود بدبیرخانه دانشکده دندانپزشکی مراجعه و ثبت نام نمایند .
رئیس دانشکده دندان پزشکی
دکتر محسن سیاح
۱-۲ آ-۲۷۵۲۰

WANTED one Secretary one accountant well knowing English and typing with good references to work for an Irano American pharmaceutical company. Call 37163 or 34301 for interview.
۲-۱ آ-۲۷۵۳۴

بیگنفر دبیر انگلیسی نیازمندیم آموزش حرفه فرهنك شاهرضا دروازه دولت مقابل سعدی
۱-۲ آ-۲۷۴۸۰

مورد احتیاج است

بیك راننده مجرب بولدوزر احتیاج داریم تلفن ۴۹۹۳۷ و مؤسسه بافا شاهرضا چهار راه کالج مراجعه نمائید
آ-۱۸۳۲۳

جویای کار

جوانی بزبانهای انگلیسی وفرانسه آشنائی کامل درنامه نگاری تجارتی تجربه کافی دارد جویای کار است به تلفن ۳۸۵۸۳ مراجعه فرمائید .
۳-۱ آ-۲۷۱۷۰

بانوئی که دارای گواهینامه دانشگاه کمبریج بوده باآشنائی کامل بزبان فارسی وسابقه ممتد درتدریس زبان انگلیسی برای تدریس ببانوان و دوشیزگان محترم حاضر است . بشماره تلفن ۴۵۴۵۶ مراجعه شود.
۳-۱ ۱۷۹۹۱

لیسانسیه فیزیك

و دیپلم صنعتی با آشنائی کامل بزبانهای انگلیسی و آلمانی برای صبح ها جویای کار است به شماره ۳۲۰ دفتر راهنمای اطلاعات مراجعه شود .
آ-۱۸۲۰۳

مستغلات

زمین فروشی

برجاده شوسه قم مجاور چاه‌های نفت البرز اراضی مسطح باقرآباد به قطعات از ۸۰ الی ۱۳۰ هزار متری قیمت متری ۲ ریال خارج جاده قطعات از ۵۰ الی ۲۵ هزار متری قیمت متری ۱ ریال باسند مالکیت موجود طالبین به بازار عباس آباد سرای اتفاق تلفن ۲۸۵۷۲ بازرگانی مسروری نماینده فروش مراجعه فرمایند .
۱-۲ آ-۱۷۶۳۱

یکباب خانه فروشی نوساز بطور مستقل در خیابان شمیران نصف زمین یا خانه قدیمی و بقیه وجه نقد به تلفن ۳۶۸۱۰ مراجعه شود .
۱-۳ آ- ۱۷۹۳۹

واگذار میشود

دوباب مغازه متصل بهم با برق و تلفن چهار راه کاخ شاهرضا - تلفن ۴۰۹۷۷
آ-۲۷۵۰۴

منزل فروشی فوری

یکدستگاه ساختمان نوساز ومدرن بمساحت ۱۶۵ متر بفاصله ۸۰ متراز خیابان شمیران بر خیابان ۲۰ متری واقع دارای ۶ اطاق ۲ آشپزخانه دو روشوئی و سه توالت گاراژ - گل خانه -زیرزمین ۲ بهار خواب با تراس موزائیك دو بالکن تمام تیر آهن بابرق روکار بهمنی حوض کاشی مقطوعا ۱۱۰ هزار تومان بفروش می رسد طالبین ببازرگانی محمدی خیابان شمیران ایستگاه خندان تلفن ۸۱۱۱۱ مراجعه فرمایند .
۱-۳ آ-۱۸۲۰۱

یکدستگاه ساختمان نوساز

سه طبقه دارای ۹ اطاق با تمام وسایل و برق در خیابان شمیران ایستگاه سید باجاره واگذار میشود طالبین به بنگاه سید خیابان شمیران ایستگاه سید تلفن ۸۱۵۷۸ مراجعه نمایند .
آ-۱۸۱۴۱

یکباب مغازه لبنیات

فروشی واقع در خیابان کاخ خیابان تیر روبروی بیست متری اول بفروش میرسد طالبین به آدرس فوق عزت‌الله نوری مراجعه نمایند .
آ-۱۸۱۸۹ ۱-۲

تصحیح آگهی

در آگهی احضار مندرج در صفحه هشتم سوم آبان نام آقای حسین ایزدی شریف آبادی حسن چاپ شده که بدینوسیله تصحیح میشود .
آ-۲۶۷۱۴

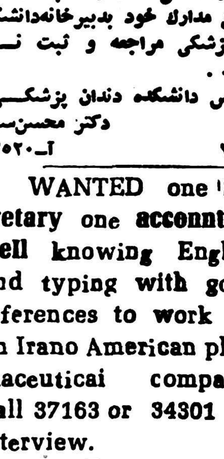

آ- ۲۷۴۵۶

آگهی حصر وراثت

بتاریخ ۳۷٫۷٫۱۷ بانو معصومه - حاجی بابا بشناسنامه ۶ حوزه تهران از دادگاه بخش تهران درخواست گواهی حصر وراثت نموده که بشعبه اول ارجاع و بشماره ۱۵۸۶٫۳۷ ثبت گردید و چنین توضیح داد که مرحوم فتح اله قرائتی شهرضائی بشناسنامه ۱۳۴۰۶ حوزه یك شهرضا درتاریخ ۳۶٫۱۱٫۳ در تهران اقامتگاه دائمی خود فوت شده و ورثه منحصر آنمرحوم عبارتست از متقاضیه زوجه دائمی و عذری بشناسنامه ۴۳۱ حوزه ۲۲ تهران و بتول بشناسنامه ۱۳۱۳ حوزه یك تهران وایران بشناسنامه ۲۱۰۴ حوزه ۲۲ تهران دخترانو حبیب اله بشناسنامه ۱۳۶۰ حوزه ۱۰ تهرانو اکبر بشناسنامه ۲۰۰ حوزه ۲ تهران پسران متوفی اینك با انجام تشریفات مقدماتی مراتب سه نوبت پی در پی ماهی یکمرتبه در روزنامه رسمی کشور شاهنشاهی و یکی از جراید محلی آگهی میشود تا هر کس اعتراضی دارد ویا وصیت نامه‌ای از متوفی نزد کسی باشد از تاریخ نشر اولین آگهی ظرف سه ماه بدادگاه تقدیم دارد والا گواهی صادر میشود و نیز هر وصیت نامه جز رسمی ر سری که بعد از این موعد ابراز شود از درجه اعتبار ساقط و بلااثر خواهد بود .
دادرس شعبه اول دادگاه بخش تهران
یزدانفر
نوبت اول ۵٫۸٫۷

آگهی های کوچک

خبر مهم

دوائر استقبالی که از کلاسهای حرفه فرهنك بعمل می‌آید این موسسه یك کلاس ماشین نویسی که فارغ‌التحصیلان رابشرکتها معرفی خواهد نمود ویك کلاس فنی که شامل تعمیر ماشین تحریر میباشد تشکیل و داوطلبان می‌توانند صبحها وعصرها بدفتر آموزشگاه مراجعه نمایند .

تلویزیون

کلاسهای جدیدهنری وفنی تلویزیون در حرفه فرهنك تشکیل شد .
شاهرضا دروازه دولت مقابل سعدی

استخدام

سه ماه نقشه کشی راه وساختمان یاپنج ماه نقشه برداری در

حرفه فرهنك

بیاموزید وفورا استخدام شوید شاهرضا دروازه‌دولت .مقابل‌سعدی
آ-۲۷۴۸۲ ۱-۲

فروش موتور دیزل ۶۰۰ اسب قابل توجه کارخانجات داخلی

یکدستگاه موتور دیزل بقدرت ۶۰۰ اسب بادور ۳۷۵ باژنراتور ۴۰۰ کیلووات موجود درگمرك حاضر بفروش است طالبین بشماره های ۳۱۳۱۳ و ۳۶۳۷۹ مراجعه فرمایند .
۱-۱۰ آ-۱۷۶۴۵

دانش آموزان عزیز وخانواده های محترم

یك دبیر لیسانسیه ریاضیات فیزیك وشیمی برای دروس تقویتی وآمادگی کنکور حاضر است همه مواد دبیرستان و انگلیسی رابطور خصوصی در خانواده‌های محترم تدریس گند تلفن ۲۰۹۹۲
۱-۲ آ-۱۸۰۳۳

حصر وراثت

آقای عبدالرحیم محرری وکیل دادگستری از این دادگاه درخواست گواهی حصر وراثت نموده وچنین توضیح داده که آقای غلامحسین جاویدی در تاریخ ۳۷٫۴٫۲۲ در زنجان اقامتگاه دائمی خود بدرود زندگی گفته ورثه آنمرحوم منحصر است به آقای جعفر جاویدی (پسر) و بانوان مطهره جاویدی و اختر جاویدی دختران و بانو معصومه جاویدی عیال دائمی. اینك باانجام تشریفات مقدماتی درخواست مزبور را سه نوبت پی‌درپی ماهی یکمرتبه آگهی مینماید تاهر کس اعتراضی دارد ویا وصیت نامه از متوفی نزد او باشد از تاریخ نشر نخستین آگهی ظرف سه ماه بدادگاه تقدیم دارد والا گواهی صادر و هر وصیت نامه جز سری و رسمی که بعد از این موعد ابراز شود از درجه اعتبار ساقط و بلااثر خواهد بود .
رئیس دادگاه بخش زنجان-محمد حسن فتوره چیلر
۱-۲ آ-۱۹۷۱۸

دوره جدید

کلاس رادیو تلویزیون

در کاخ دانش تشکیل ونامنویسی میشود از دستگاههای مدرن ومعلمین دانشمند ما استفاده کنید .

کاخ دانش

نادری-نرسیده به چهارراه اسلامبول

آگهی مناقصه

بنگاه توسعه ماشین‌های کشاورزی یکدستگاه الکترو پمپ ولوازم مربوط باشرایط ومشخصات موجود در دفتر بنگاه واقع در خیابان پهلوی چهارراه تخت‌جمشید از طریق مناقصه‌خریداری مینماید .
پیشنهاد دهندگان میتوانند پیشنهاد خود را لاك وممهر شده تا آخر وقت اداری روز بیستم آبان ماه جاری بدفتر بنگاه تسلیم ورسید دریافت دارند کلیه پیشنهادات در ساعت ۱۰ صبح روز بعد در کمیسیون مربوطه قرائت خواهد شد به پیشنهاداتی که بعد از تاریخ مزبور برسد ترتیب اثر داده نخواهد شد .
مدیر عامل بنگاه توسعه ماشینهای کشاورزی
آ-۲۷۳۳۲ ۱-۲

بخاری سازان توجه فرمایند

کاربوراتور بخاری وآب گرم کن ساده واتوماتیك وارد شد .
نماینده انحصاری-شرکت تهرانشهر محدود -خیابان سعدی تلفن ۳۴۲۵۳ و ۳۰۲۱۱۰

اتومبیل فروشی

یکدستگاه اتومبیل جیپ باری ۲ تن مدل ۵۴ که‌ازهر حیث دیدنی‌است فروشنده‌مایم بخیابان برق‌گاراژ‌کاروان طوس یا تلفن۵۰۰۲۲ مراجعه‌فرمائید
آ-۱۸۱۲۹

مرسدس و ۱۷۰

بنزینی موتور نو و دیزل ۵۱ مرتب نمره آلمانی خیابان ویلا اراك کوچه شهریور تلفن ۶۶۷۴۷
آ-۱۸۱۵۱

دانش‌آموزان عزیز وخانواده های محترم

یك دبیر لیسانسیه ریاضیات فیزیك و شیمی برای دروس تقویتی وآمادگی کنکور حاضر است همه مواددبیرستان وانگلیسی را بطور خصوصی در خانواده های محترم تدریس کنند تلفن ۲۰۹۹۲ مراجعه فرمائید .
آ-۱۸۱۳۹

چون توسط شرکت نفت جهت مطالعه عازم انگلستان هستم لذا بدینوسیله از کلیه دوستان و آشنایان خداحافظی مینمایم مهندس جوادلاجوردی‌خوش
آ-۱۸۱۶۱

CORICIDIN

کریسیدین

محصول شرینگ امریکا

آ- ۲۷۴۰۰

آگهی حراج اثاثیه

چاپخانه دولتی ایران (چاپخانه سابق مجلس شورایملی) مقداری اثاثیه مستعمل و فرسوده از قبیل ماشین آلات چاپ - صحافی -دوچرخه - دواجات - فیلم و کاغذ عکاسی و لوازم یدکی ماشین آلات و همچنین اشیاء متفرقه دیگر را از تاریخ (۳۷٫۸٫۱۷) در روزهای شنبه‌دوشنبه چهارشنبه هر هفته ازساعت دو الی پنج بعد از ظهر از طریق حراج و مزایده حضوری بفروش میرساند خریداران موظف می باشند بهای اشیاء خریداری رانقدا پرداخت و بلافاصله اشیاء خریداری را ازمحوطه چاپخانه خارج نمایند .
طالبین می توانند برای مشاهده اشیاء مزبور همه روزه در وقت اداره باداره ملزومات چاپخانه مراجعه فرمایند .
مدیر عامل چاپخانه دولتی ایران
آ-۲۷۵۰۰

آگهی مناقصه

اداره ساختمان بانك ملی ایران ساختمان شعبه لاهیجان را طبق نقشه و مشخصات از طریق مناقصه کتبی بشرکتهای صلاحیتدار واگذار می نماید . شرکتهائی که مایل بشرکت در این مناقصه باشند می توانند از تاریخ ۳۷٫۸٫۱۵ تا تاریخ ۳۷٫۸٫۲۲ ۱۳۳۷ بدفتر اداره ساختمان واقع درخیابان سعدی- کوچه ممتاز مراجعه و با پرداخت مبلغ ۱۰۰۰ ریال اسناد مناقصه را دریافت نموده و پیشنهاد خود را منتهی تا آخر وقت اداری روز ۳شنبه ۳۷٫۸٫۲۷ ۱۳۳۷ بدفتر اداره ساختمان تسلیم دارند .
پیشنهاددهندگان بایستی قبلا مبلغ ۴۰۰٫۰۰۰ ریال بعنوان سپرده بحساب شماره ۱۰۰۰۸ نزد شعبه فردوسی تودیع نموده و قبض رسید آن را ضمیمه پیشنهاد خود نمایند و یا معادل همین مبلغ ضمانت نامه بانکی از بانکی که مورد قبول بانك ملی ایران بوده و لااقل دارای دوماه اعتبار باشد تسلیم دارند.
به پیشنهاد های فاقد قبض سپرده یا ضمانت نامه بانکی و همچنین به پیشنهاد هائیکه بعد از موعد مقرر برسد و یا مشروط بشرایط خاصی باشد ترتیب اثر داده نخواهد شد .
پیشنهاد های رسیده در ساعت ۱۰ صبح روز ۴شنبه ۲۸٫۸٫۱۳۳۷ درمحل اداره ساختمان باز و قرائت خواهدشد.
حضور پیشنهاد دهندگان درجلسه مناقصه آزاد و بانك در رد و قبول یك یا کلیه پیشنهاد ها مختاراست .
بانك ملی ایران
۱-۳ آ-۲۷۵۲۲

گم شده

توجه

چك شماره ۱۷۲۷۸ مورخ ۳۰ مهرماه ۱۳۳۷ بمبلغ ۹۵٫۰۰۰ ریال (نودوپنج هزار ریال) عهده حساب شماره ۱۴۷۰ بانك پارس مرکز بحواله کردناتانیل زبولونی مفقود گردیده است بدین وسیله باطلاع عموم میرساند که چك مشخصه فوق از درجه اعتبار ساقط است ومراتب ببانك مربوطه اطلاع داده شده است .
ناتانیل -زبولونی
آ-۲۷۵۱۰

اسمعیل سنجابقی اراکی ۱۲ ساله عکس بالا مرتکب سرقت و متواری‌شده است بکسی که او را توسط تلفن ۶۷۰۷۰ یا شعبه ۸ آگاهی معرفی نماید مژدگانی داده میشود .
آ-۱۸۱۵۹

برادر اینجانب عباس سعادت ۱۵ ساله کلاس دوم متوسطه یکی ازروز ها روانه دبیرستان شده تا حال‌خبری از او نداریم هر کس از وی اطلاع داده بنشانی -خرمشهر خیابان ابن سینا بنگاه‌بخت آزمائی ملی‌پرویز رمضانی اطلاع داده و پانصد ریال بعنوان پاداش دریافت دارد .
آ-۲۷۳۴۴

نوزاده

خداوند به بانو صدیقه وآقای‌هادی لطیفی دختری عنایت فرمود .
آقای رضا یوسفی وبانو سکینه‌دارای پسری شدند .

دکترهای متخصص

دکتر های متخصص در گوش وحلق و بینی

دکتر آزاد
متخصص گوش وگلو وبینی خیابان منوچهری کوچه‌ارباب جمشید پذیرائی از ۴ تا ۵٫۸ بعد از ظهر تلفن ۳۹۵۸۸ و ۳۹۵۸۴ صبحها باتعیین وقت قبلی.

پزشکان متخصص درجراحی پلاستیك

دکتر نوابی
متخصص جراحی پلاستیك وزیبائی ازپاریس پذیرائی ۵ تا ۷٫۵ بعداز ظهر چهارراه پهلوی شاهرضا تلفن ۴۶۱۸۲ - ۴۴۸۰۸

دکتر عزت‌اله حضرتی

جراح پلاستیك ازامریکا نشانی خیابان نادری مقابل نوبهار کوچه مسعودسمد تلفن ۴۶۸۷۰ پذیرائی ۴ونیم تا ۷ بعدازظهر

دکترهای متخصص در امراض دهان و دندان

دکتر آرام صفریان
خیابان یوسف آبادروبروی ت.ث.ث گوچه سیمی تلفن ۴۴۵۰

دکتر های متخصص درامراض پوست

دکتر محققی دانشیار دانشکده پزشکی پذیرائی از ۴ تا ۸ بعدازظهر. نشانی دروازه دولت روبروی پمپ بنزین تلفن ۳۳۰۰۹

دکتر فلك آسا

متخصص بیماریهای پوست -امراض مقاربتی -وختنه کودکان بوسیله دستگاههای جدید برقی پذیرائی صبح وعصر سه راه سیروس تلفن ۵۱۱۷۲

دکتر ابوالحسن منوچهری نائینی

متخصص امراض داخلی کودکان شهرستان کرج -خیابان پهلوی

دکترهای متخصص دراعصاب

دکتر [illegible]ی
رزیدنت سابق بیمارستان آلبرت انیشتین نیویورك دارای‌جدیدترین وسائل الکتریکی
نشانی ۰ دروازه دولت مقابل پمپ بنزین تلفن ۳۳۶۰۲ پذیرائی از ۴ تا ۷ بعد از ظهر

دکتر مسعود امینی

معالج بیماریهای داخلی- زنان و کودکان با بیست و دو سال سابقه طبابت -معالجه قطعی بیماریهای: روماتیسم- سیاتیك- چاقی مفرط درد اعصاب- فلج وسستی اعصاب بوسیله الکترو فیزیوتراپی باوسائل مدرن آلمانی آشعه ماوراء بنفش و مادون قرمز و ماساژهای طبی- شاهرضا- جنب سفارت هندوستان تلفن ۴۴۷۱۴

دکتر حسن پزشك‌زاد معتادین شیره مرفین والکل راباتقویت بنیه‌وعوارض مزاجی معالجه میکند خیابان ری کوچه آبشار مقابل داروخانه ابن‌سینا تلفن ۵۱۰۴۱ .

دکتر عبداله یغمائی -متخصص در بیماریهای داخلی کودکان پذیرائی ۴ تا ۸ بعد از ظهر نشانی تجریش خیابان شهرداری تلفن مطب ۸۴۶۳۱ منزل ۸۴۳۱۰

دفترخانه های درجه یك تهران

دفتر وکالت ومشاوره آقایان

مهدی افتخاری وسید ابوالقاسم انوری‌پور- خیابان شاه چهارراه فروردین تلفن ۴۲۲۲۴
دفترخانه ۱۲۴ جلال‌زرین خیابان سعدی روبروی ایران تور تلفن ۳۲۱۶۵
دفترخانه اسناد رسمی ۱۳۹
رضا عاصم گرگان چهارراه معینیه تلفن ۳۵۸۳۴
دفترازدواج ۲۲ وطلاق ۲۴ شمال شهناز خیابان امین‌الدوله ایستگاه گلچین تلفن ۳۰۲۳۶۹ جعفری ابهری

وکلای درجه یك دادگستری

دفتر مشترك آقایان
سید ابوالقاسم انوری پور و مهدی افتخاری وکلاء پایه یك دادگستری خیابان شاه بین مسجد سجاد وچهار راه گیتی تلفن ۴۲۲۲۴

آرایش وزیبائی

سالن آرایش وزیبائی الباتلفن ۴۶۷۸۵ تحت‌نظر مادام هوانسیان و متخصص ایتالیائی - شاهرضا جنب لوان تور

آژانسهای معاملاتی

باررتاسی مجد
شاه آباد اول ظهیرالاسلام تلفن ۲۲۵۲۳ بورس معاملات املاك‌واراضی

احتیاجات مسافرتی

تعمیرات در منازل

تعمیرات رادیو-رادیوگرام-ضبط‌صوت ویخچال تحت نظر مهندس تحصیل کرده اروپا در منازل تلفن ۵۲۱۲۴

خیاطی

مدیر دوزندگی سلوك پس‌از یکسال تحصیل درآلمان و گرفتن دیپلم عالی خیاطی بتهران مراجعت نموده است لاله‌زار صهبان تلفن ۳۳۰۳۶

کافه رستورانها

همه شب از برنامه‌های کافه‌رستوران باستانی بهشت تهران آوازیانوموبش و رقص عربی بانو سامیه‌وآکروبات‌بانه سیمرا و رقص های فرنگی مسیو سیتا و مادام کوپا و رقصهای شرقی وکردی و هندی بانو سوسن‌وجینالولو استفاده فرموده میز را قبلا رزرو فرمائید .
نشانی خیابان شمیران بهشت‌تهران تلفن ۳۴۹۷۰

دکترهای متخصص در امراض داخلی

دکتر ابوالحسن منوچهری نائینی
متخصص امراض داخلی کودکان شهرستان کرج -خیابان پهلوی

دکترهای متخصص دراماراض زنان

دکتر کیهاد کاوسی
متخصص بیماریهای زنان زایمان مخترع تکنیك پلاستیکی برای درمان نازائی ازامریکا نشانی شاهرضا مقابل ایرانشهر پذیرائی عصرها

دکترهای متخصص دراماراض سرطان

دکتر رحمتیان
استادکرسی سرطان دانشکده‌پزشکی نشانی آزمایشگاه دکتر رحمتیان‌خیابان پهلوی روبروی کافه شهرداری کوچه بهشن تلفن ۶۵۹۹۶

دکترهای متخصص دروالرژیك

دکترمحمود لسانی
متخصص بیماریهای الرژیك از پاریس .
(آسم - کهیر - گرفتگی بینی معالجه حساسی بیلزاسیون) خیابان جامی - اول خیابان پاریس پذیرائی ۳-تا ۸ معداز ظهر .

دکترهای متخصص دراماراض ریه

دکتر تقی گوهری
ازاسلامبول ورم وپاریس
پذیرائی ۴ تا ۷ بعد از ظهر نشانی خیابان سعدی کوچه جنوبی بیمه تلفن ۳۷۲۰۶

دکترهای متخصص درمجاری ادرار وتناسلی

دکتر محمد رضا مسند
خیابان سعدی بالای بیمارستان امیر اعلم تلفن ۳۲۳۹۲ پذیرائی ۴ تا ۸ بعد از ظهر .

دکتر دانشگر
امراض مقاربتی جلدی تناسلی و سستی امراض زنانه ونازائی خیاباز سپه مقابل بستخانه

دکتر ا - پولوسا
متخصص بیماریهای مقاربتی مجاری ادرار و تناسلی پذیرائی صبح وعصر خیابان فردوسی شمالی مقابل خیابان کوشك کوچه صادق تلفن ۴۶۵۸۹

دکتر صادقی

درمان قطعی سوزاك حاد و مزمن در مدت خیلی کوتاه پذیرائی عصرها خیابان ری اول صدرالاشراف

دکتر معانی
امراض مقاربتی - مجاری ادرار امراض زنانه وسستی خیابان فردوسی مقابل بانك ملی ایران

دکترهای متخصص درجهاز هاضمه

دکتر رفیعی
متخصص بیماریهای جهاز هاضمه از دانشگاه پاریس
معده - کبد - روده پذیرائی ۳ تا ۸ بعد از ظهر خیابان جامی اول کوچه پاریس

دکتر محمد دادخواه
علاج چاقی و لاغری - ضعف قوا با برق ترك تریاك ومرفین درپنج روز اول لاله‌زار ازطرف میدان سپه تلفن ۳۸۱۷۰

پزشك مارتین مانوئلیان
مزمن وتازه امراض جلدی‌مخصوصا اگزما مزمن -عرض غش وضعف باه کاملا در مدت قلیلی معالجه مینماید
آدرس -چهار راه کنت خیابان منوچهری کاشی ۱۷۹

بیوهرین
بزرگترین کشف جهت رویاندن و جلوگیری از ریزش مو ، کچلی وموخوره شرکت بیوهرین : شاهرضا مقابل کافه شهرداری پذیرائی مجانی ۸-۴ بعد از ظهر .

آموزشگاهها

در شش ماه دیپلمه کامل میشوید

بدون هیچگونه مدرك تحصیلی می توانید در امتحانات کلاس تصدیق مدرسی شرکت نمائید ارزش آن طبق رای ۶۰۴ شورایعالی فرهنك برابر دیپلم ۱۶ ادبی است برای کسب اطلاعات بیشتر مراجعه فرمائید به آموزشگاه متلق مقابل مسجد سپهسالار .
۱-۱۳ آ-۱۷۳۷۱

آموزشگاه عالی خیاطی (انستیتو فرهنك) عالیترین مرکز تعلیم خیاطی گلساری ،ماشین نویسی با امتیاز رسمی وزارت فرهنك.
حسن‌آباد مقابل آتش‌نشانی

آموزشگاه ریاضی
آموزشگاه ماشین نویسی رباتی شاه آبادازهر حیث مورد اطمینان است تلفن ۳۷۱۳۵

ماشین نویسی کشور
خیام مقابل پارك شهر با اسلوب ده انگشتی

رانندگی
میدانیداسلوب صحیح رانندگی و میکانیکی را در کجا میآموزند فقط در هنرستان فنی برستو گمرك شاهپور تلفن ۲۳۹۱۶

صاحب امتیاز و مدیر مسئول: عباس مسعودی
جای اداره خیابان خیام چاپخانه اطلاعات

هاردراك لگ نخ نایلن مخصوص کامیونهای سنگین

گودیر
GOODYEAR

رادیو ★★★ تلویزیون

برنامه رادیو ایران در ۲۴ ساعت آینده‌که باامواج کوتاه ردیف ۳۱ متر و۷۵ متر و موج متوسط ردیف ۳۳۵متر پخش میشود.

برنامه امروزتلویزیون ایران که هر روز از ساعت ۶ تا ۹ونیم ازفرستنده تلویزیون ایران پخش میشود.

بخش سوم روز پنجشنبه

ساعت ۰۳-۱۷ وعده ما درساعت۵ و۳ دقیقه
» ۰۳-۱۸ برنامه جوانان
» ۳۲-۱۸ آواز پروین ورشیدی
» ۱۵-۱۹ آواز فیروزه
» ۳۰-۱۹ برنامه ارتش
» ۰۳-۲۰ سخنرانی آقای راشد
» ۲۱ اخبار
» ۳۰-۲۱ برك سبز
» ۲۲ داستان شب
» ۱۵-۲۲ موسیقی رقص

روز جمعه

بخش اول

ساعت۲۷-۵سلام‌شاهنشاهی شیپور بیداری
» ۰۳-۶ ورزش سبك
» ۱۳-۶ نواهای بامداد
» ۲۵-۶ جهان ورزش
» ۳۰-۶ شادی‌امید« اندرز و موزیك»
» ۷ اخبار
» ۱۵-۷ برنامه کودك
» ۸ برنامه مجله شما ورادیو
» ۳۰-۱۱ موسیقی آواز شمس
» ۱۲ برنامه آقای صبحی
» ۱۳ آواز فرح وپروین (موسیقی ایرانی)
» ۳۰-۱۳ نمایش
» ۱۴ برنامه گلها
» ۳۰-۱۴ اخبار
» ۱۵-۱۵ موسیقی محلی
» ۱۶ کاروان موسیقی
» ۳۰-۱۶ ته‌دانسان
» ۰۳-۱۷ وعده ما در ساعت۵و۳ دقیقه
» ۳۰-۱۸ مسابقه ۲۰ سؤالی
» ۳۰-۱۹ برنامه ارتش
» ۲۰ برنامه ادبی
» ۳۰-۲ آواز شهلا و ایرج
» ۲۱ اخبار
» ۳۰-۲۱ گلهای جاویدان
» ۱۵-۲۲ دور جهان بگردیم
» ۴۵-۲۲ موسیقی رقص

ضمنا هرروز ۱۷ بخش خبر از رادیو ایران پخش میشود .

ساعت ۱۸ سرود شاهنشاهی افتتاح‌برنامه
» ۱۵-۱۸ داستان کودکان
» ۳۰-۱۸ برنامه خردسالان
» ۱۹ تدریس زبان آلمانی
» ۳۰-۱۹ فیلم پرنده آهنین
» ۲۰ موسیقی ایرانی‌آوازابراهیمی
» ۳۰-۲۰ اخبار
» ۴۵-۲۰ نمایش آخرین مد لباس
» ۲۱ مسابقه هوش
» ۳۰-۲۱ پایان برنامه

طویله یاکشتارگاه

از مدتهاپیش گذرم به‌کشتارگاه نمی‌افتاد واما از محل سابق این کشتارگاه خاطرات زیادی دارم و حتی شنیده‌ام که قبل از تاسیس کشتارگاه دراین محل طویله‌ای موجود بوده‌است که پس از احساس احتیاج بوجود کشتار گاه محل‌فوق را بااستفاده ازآب قنات نازی‌آباد بصورتی که‌تاچندسال پیش گوشت روزانه ما درآنجا تهیه میشد در آوردند . از آنجائیکه این محل بهیچوجه بااصول بهداشتی موافق نبود کم کم شهرداری باین فکرافتاد که محل مناسبی در جنب همان محل برای تهیه گوشت تهران بسازد واین نقشه نیزفورا بمرحله عمل درآمد ومدت چهارسال است که‌درکشتارگاه جدیدگوشت مورد احتیاج پایتخت تهیه میشود. پس از اینکه به کشتارگاه وارد شدیم مستقیما باطاق دکتر رحیمیان رئیس کشتارگاه رفتم قبلا یادآور میشوم که‌کلیه دکترهای‌این‌محل دامپزشك هستند وفقط یك‌نفر هم پزشك است وهم دامپزشك

گوشت از کجا می‌آید؟

درهر فصلی از یك نقطه کشور سیل گوسفند بتهران سرازیر می شوددر بهار ازسنگسر ومازندان واواخر بهار گوسفندهای‌معروف‌ترکی ازمناطق جنوب بختیاری ودرتابستان وپائیز ازتمام اکناف وبخصوص از آذربایجان ودرزمستان ازدشت مغان وزنجان وقزوین گوشت تهران را تامین مینمایند که معروفترین نوع گوسفند بصوت پرواری عرضه می شود.

بچه وسیله گوسفند بتهران می‌آید

احشام با کامیونهای دوطبقه و قسمت اعظم آن‌باراه‌آهن بتهران‌حمل میشود ومیزان قلیلی نیز (باپای‌پیاده!) بتهران میرسد

بهداشت کشتارگاه

امور بهداشت این محل بدوقسمت تقسیم میشود : بهداشت کشتارگاه و لاشه‌ها و تامین‌سلامت کشتار-کنندگان ، برای اینکه گوشت مصرفی اهالی تهران سالم و بدون آلودگی در دسترس قرار گیرد هر حیوانی دومرتبه معاینه میشود معاینه اول قبل‌ازکشتار و مختصر است و معاینه اساسی و کامل از لاشه‌ها بعدا بعمل‌می‌آید برای این کار دودکتر دامپزشك بعداز نیمه های شب شروع بکار مینمایند و این افراد دائما چه‌درسرمای‌زمستان و چه در گرمای تابستان در تلاشند تاخیال مردم تهران از لحاظ‌خطرات احتمالی لاشه های بیمار آسوده‌شود هرلاشه ایکه مشکوك بنظربرسد دقیقا معاینه می‌شود ودرصورتیکه معلوم شود فاسد است فورا معدوم میگردد .

بیماریهای گوشت

بیماریهای‌دامی که بامصرف گوشت به انسان نیز سرایت میکند عبارتند از بیماریهای میکربی مانند سیاه‌زخم و سل و بیماریهای انگلی مانند کرم کدو وهر حیوانی که مبتلا باین امراض باشد پس‌از معاینه بوسیله مامورین صلاحیندار در محفظه های‌مخصوصی‌معدوم‌میگردد و چون این موضوع اغلب موجب میشود که چوبداری بعلت ابتلاء احشام خود متضرر شود شهرداری پروژه‌ای طرح کرده‌است که با استفاده از مزایای‌بیمه بتواندغرامت این قبیل اشخاص را نیز بپردازد فعلا یك تادو درصد احشام کلا معلول و بیست‌تابیست‌و پنج درصد آنان نیز بطور جزئی علیل تشخیص داده می‌شوند .

شش هزار کشتار

درروز بطور متوسط شش‌هزار کشتار انجام میگیرد که پانصدراس آن‌گاو وگوساله وبقیه گوسفند و بز است.

شرکت گوشت

گوشت گوسفندتهران باستثنای گوشت مورد احتیاج کلیمیان کلا توسط شرکت گوشت تهران تهیه وتوزیع میشودواین‌شرکت گوشت رامستقیما ازچوبدار میخرد وبعد از کشتار گوشت‌آنرا توزین وبرحسب وزن آن پول میپردازد و بهمین ترتیب نیزگوشت رابعدا در اختیار دکانداران ومصرف کنندگان قرار میدهد.

کله‌پاچه‌ای که میخورید

درگذشته کله وپاچه در مغازه‌های کله‌پزی وبایك وضع نا مطلوبی تمیز می‌شد ولی در حال حاضر کشتارگاه دیك بخار وحرارت لازم را مجانا در اختیار اتحادیه کله پز گذارده وکله پاچه تمیز شده وبا اصول صحی از کشتارگاه‌بیرون میرود.

گوسفند های کوچه‌ای

فروش گوسفند های لاغر در کشتارگاه وبراساس توزین برای صاحبان آن ها صرفه ندارد واین نوع گوسفندان در کوچه وبازار برای اشخاص که نذر ونیازدارند عرضه میشود وگاهی نیز قصابهای سوء استفادچی مخفیانه از این احشام کشتارکرده وبخورد مردم میدهند.

گوشه‌ای از کشتارگاه

معاون اداره‌نمایشات

ازطرف وزیرکشورآقای غلامرضا اسمعیلی بسمت معاون اداره‌نمایشات وزارت کشور منصوب واز امروز مشغول کارشد.

گوشتی که ما میخوریم ...

پزشکانی‌که نیمه شب هزاران موجود محکوم باعدام را معاینه میکنند و...

«چندروزی است‌که درشهر وشهرداری‌مسئله گوشت‌مطرح است ولذا خبرنگار ما باتوجه به‌علاقه مفرط مردم نسبت باین موضوع به‌تنظیم رپرتاژی ازکشتارگاه پرداخته است»

درسمینار بین‌المللی آموزشی بهداشت

دراولین جلسه سمینار بین المللی آموزش‌بهداشت آقای‌دکتراعتمادیان معاون وزارت بهداری بسمت رئیس جلسات سمینار وآقا یان دکتر عبدالرزاق نماینده جمهوری متحده عرب ودکتر تونکا نماینده ترکیه‌به سمت نواب رئیس انتخاب شدند . درجلسه دیروز اعضای سمینار به کمیسیونهای مختلف بهداشتی‌تقسیم شدند واز امروز بحث های فنی بهداشتی در جلسات کمیسیونها شروع خواهد شد . ضمنا اعضای سمینار دیروز ازباشگاه بانك ملی دیدن کردند .

درعکس بالا هیئت رئیسه سمینار دیده میشوند .

ماراازاین نمد کلاهی.. ★★★★★★★★★★★★

ازطرف انجمن بانوان فرهنگی وابسته بسازمان همکاری‌جمعیتهای زنان ایران بمناسبت دهمین‌سال اعلامیه حقوق بشر مراسم جشنی درتالار فرهنك برگزار بود دراین مراسم که‌عده‌ای‌ازرجال وفرهنگیان وبانوان حضور داشتند ابتداخانم اختر معدل‌رئیس انجمن پیرامون تساوی حقوق زنان بامردان سخن گفت.

وی ضمن بیاناتش پس‌از ذکر چندماده ازاعلامیه حقوق بشرراجع به‌آزادی زنان باصدای بلندی‌اظهار داشت .مازنان ایران‌تاکی بایددر پیچ‌وخم پرده‌های اوهام دست وپا بزنیم ؟ آخر ما را از این نمد کلاهی است .

پس‌از سخنرانی خانم معدل‌پیام خانم دولت‌آبادی بزنان ایران به وسیله یکی‌ازبانوان قرائت شد.

آنگاه سناتوردکتر متین‌دفتری در باره اعلامیه حقوق بشر سخنرانی مبسوطی ایراد داشت .درپایان چندبرنامه هنری که‌تحت نظرخانم دکتر پارسا رئیس دبیرستان نصر باهمکاری دانش‌آموزان‌دبیرستانهای دکتر ولی‌اله نصر- شهناز — شاهدخت نوربخش بهمنیاز - انوشیروان دادگر تهیه وتنظیم‌شده بود اجرا گردید.

برنامه هنری درانجمن روابط فرهنگی ایران‌و شوروی

شب گذشته بنا بدعوت هیئت مدیره انجمن روابط فرهنگی‌ایران وشوروی جلسه‌هنری وکنسرت در تالار انجمن بر پا بود - در جلسه مزبور عده‌زیادی ازهنرمندان ونویسندگان ومعاریف حضور داشتند .

هنرمندان شوروی که‌اخیرا بتهران آمده‌اند قطعاتی چند ازاساتیدفن موسیقی واوپراهای معروف اجراکردندکه موردتوجه‌حضار قرارگرفت.

پارك عمومی صاحبقرانیه آماده میشود

بطوری که قبلا نیز باطلاع خوانندگان رسیده بود پنجاه هزار متر مربع از اراضی بیوتات سلطنتی در باغ صاحبقرانیه نیاوران بمنظور ایجاد یك پارك عمومی و باغ کودکان به شهرداری واگذار شد .

اکنون خبرنگار ما اطلاع میدهد که مقدمات ایجاد پارك مزبور از قبیل نقشه‌کشی وریشه‌کن کردن درختان‌محوطه مزبور انجام گرفته واحتمال میرود که باغ مزبور بزودی برای استفاده عموم آماده شود .

ضمنا در سیصد و پنجاه هزار متر مربع بقیه اراضی که دراختیار بانك عمران گذاشته شده است خانه هائی جهت سکونت کارمندان و کارگران ساخته خواهد شد .

تراکتور فنت «دیزل رس»
FENDT
شاهکار صنعت آلمان

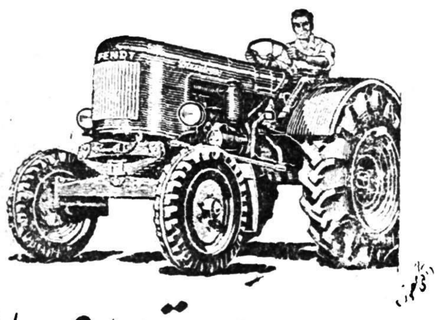

بامساعدت سازمان برنامه باقساط ۴ ساله
شرکت تکنوماشین خیابان سعدی تلفن ۳۵۹۸۰

تا وقتی که لباسهای اردشیر را ندیده بود خیال میکرد لباسهایش سفیدتر است

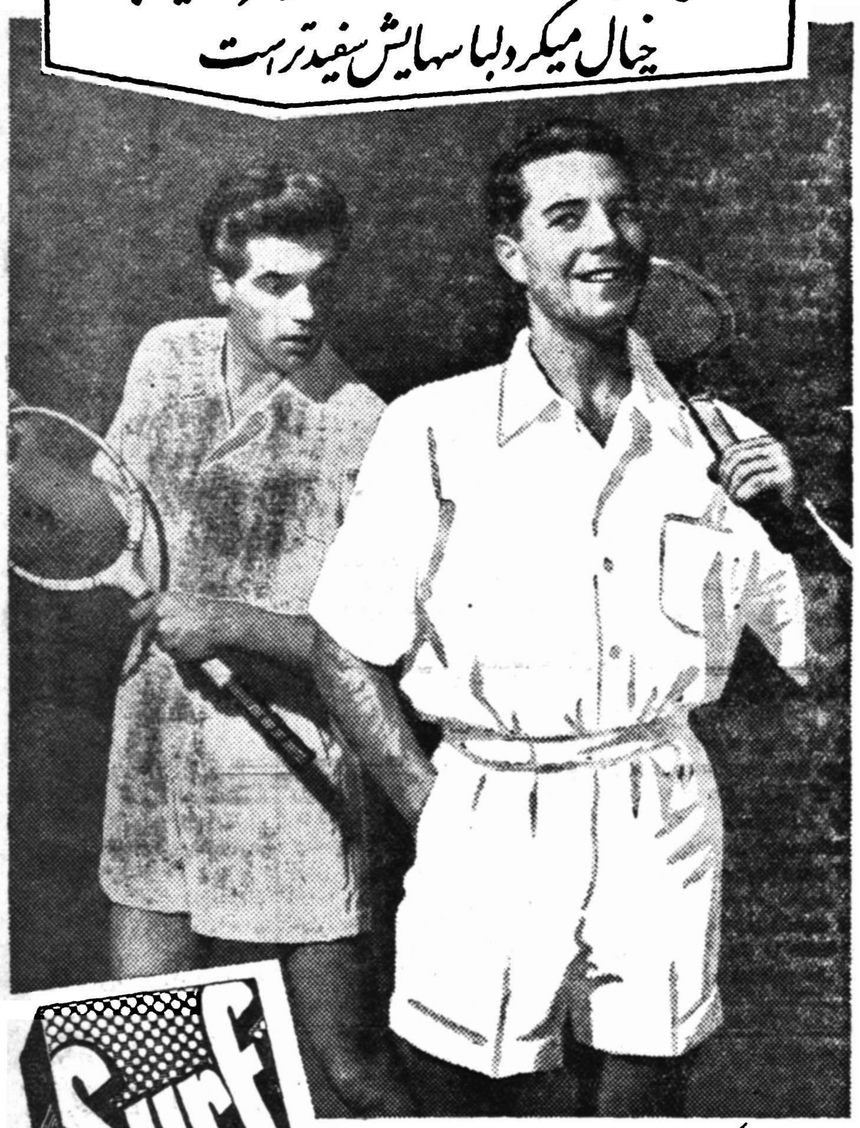

تنها یکنظر کافیست که بدانید لباسها با پودر رختشوئی سورف شسته شده زیرا پودر حیرت انگیز سورف باکف مطبوع خود لباسهای سفید را سفیدتر ولباسهای رنگی را درخشان‌تر میکند . سورف ذرات کثافت را بسرعت از بین میبرد ، نظری به لباسهای خود پس از شستشو و اطو کردن نمائید به بینید چقدر تمیز و بدون لکه شده است .

سورف سفید را سفیدتر میکند !
X-sur50/FA8845-40

دنلوپیلو از کائوچوی طبیعی
• تشک
• بالش
• پشتی

خواب راحت - فکر آسوده
روی تشک دنلوپیلو
DUNLOPILLO
شرکت سهامی ایران وغرب تهران
خیابان شاهرضا تلفن ۴۴۱۱۸ - ۴۴۱۸۷

RIALCO
چراغ خوراک پزی ریالکو سه شعله
در حرارت - استحکام - خوش سوزی و زیبائی رقیب ندارد

محصول بزرگترین کارخانه های لعاب و فلزکاری «ریالکو»

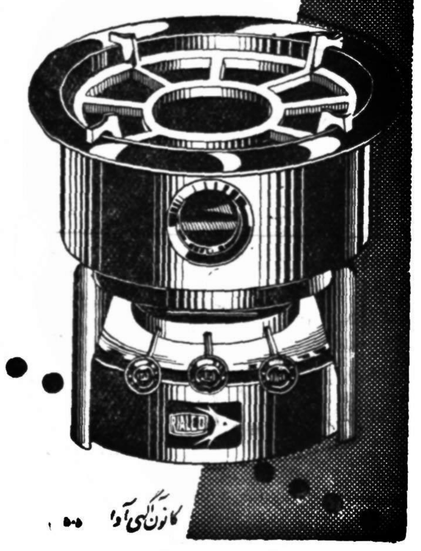

برای کسب هرگونه اطلاع بشرکت بازرگانی مسعود
خیابان فردوسی ساختمان امینی مراجعه فرمائید تلفن ۳۱۶۵۵

مصاحبه مطبوعاتی درباشگاه اطلاعات

پیرامون کارهای عمرانی سازمان برنامه در نقاط مختلف کشور

بامطالعه جریان کامل سئوال وجواب‌هائی که دراین جلسه صورت گرفت خوانندگان محترم بکارهای سازمان برنامه بیش‌از پیش آشنا خواهندشد

روز سه شنبه گذشته آقای ابتهاج مدیر عامل سازمان برنامه بنابدعوت مؤسسه اطلاعات در سالن کنفرانس‌مؤسسه حضور یافت و مدت دوساعت بحث های جالبی دربارهٔ کار های سازمان برنامه باحضور مدیران جرایدتهران‌ونویسندگان نشریات اطلاعات صورت گرفت . از نظر این که این مذاکرات برای روشن ساختن کار های سازمان برنامه بسیار مفید است از امروز عین مذاکرات را در این صفحه بنظر خوانندگان‌عزیزمیرسانیم و هرروزیک‌سؤال و جواب آن را چاپ می کنیم .

اولین سئوال

همینکه جلسه مطبوعاتی در تالار بزرگ اطلاعات با حضور آقای ابتهاج مدیر عامل و عموم روسا و مدیران سازمان برنامه همچنین جمعی ازمدیران جراید و مجلات‌پایتخت و سردبیران و نویسندگان موسسه اطلاعات‌رسمیت یافت سناتور عباس مسعودی چنین گفت :

قبلا لازم میدانم از تشریف فرمائی عموم آقایان بنام خود و کارکنان اطلاعات تشکر کنم جناب آقای ابتهاج مدیرعامل‌محترم‌سازمان برنامه‌و آقایان مدیران و روسای سازمان بدعوت شورای نویسندگان‌اطلاعات باین‌جلسه مطبوعاتی تشریف آورده‌اند تا آنچه‌را نسبت بسازمان برنامه در پرده ابهام مانده و آن قسمت از اطلاعاتی که برای روشن شدن افکار عامه ضرورت دارد و طی گفت وشنو دوسئوال‌وجواب روشن‌گردد.خوشوقتم که همکاران عزیزم آقایان مدیران جراید ومجلات نیز در این مجلس حضور یافته‌اند و این مشارکت نمایندگان محترم مطبوعات دلیل علاقه و توجهی است که بکارهای سازمان برنامه دارند زیرا سازمان برنامه فعالیت هائی آغازنموده که در رشته های مختلف اجتماعی و اقتصادی کشور بسط و نفوذ یافته وطبعا توجه عامه باین موسسه جلب گردیده و همه مردم میخواهند بدانند سازمان برنامه چه میکند .

بدیهی است مطبوعات که ناشرافکار جامعه هستند روی این توجه مردم علاقمند باین موسسه میباشند و می خواهند که سازمان برنامه روی آرزو ها و تمایلات عمومی کار خود را پیش ببرد و قدمهای مفید وموثربرای ترقی مملکت و سعادت جامعه بردارد و کارهای سازمان برنامه‌را دردسترس افکار عمومی قرار دهند جلسه امروز مایک‌مصاحبه مطبوعاتی با مدیر عامل ومدیران‌سازمان‌برنامه است و اختصاص بسئوال و جواب خواهد داشت هر یک از آقایان همکاران محترم سئوالی در باره‌کار های سازمان دارند مطرح می فرمایند وآقای ابتهاج‌یامدیران مربوطه سازمان برنامه توضیح خواهند داد و باین ترتیب ما بیش‌از پیش بوضع‌سازمان برنامه آگاه خواهیم شد و افکارعمومی را در جریان آنچه درسازمان برنامه میگذرد میگذاریم و بنده برای اینکه مصاحبه مطبوعاتی را شروع کنم‌اولین سئوال را بعرض میرسانم و آن‌مسئله راهسازی و قضیه جان مولم میباشد زیرا با اینکه تاکنون در باره‌جان‌مولم توضیحاتی داده شده و آقای خسرو هدایت قائم مقام سازمان برنامه در مجلس چند بارهراین خصوص‌اظهاراتی فرموده‌اند متاسفانه هنوز این مسئله در افکار عمومی خوب روشن نشده از آقای ابتهاج تقاضا دارم توضیحات کافی در باره عملیات جان مولم و مسئله راهسازی که اهمیت فوق‌العاده برای مملکت دارد بدهند .

پاسخ مدیر عامل

من افتخار میکنم که برای‌دفعه دوم به من و همکارانم اجازه داده شد که در این موسسه بزرگ مطبوعاتی حاضر بشویم و توضیحاتی راجع به کار هائی که سازمان‌برنامه انجام میدهد بعرض آقایان برسانیم. در جلسه اول که سال گذشته تشکیل شد این اجتماع مختص کارکنان موسسه اطلاعات بود بسیار خوشوقتم که سایر نمایندگان مطبوعات و صاحبان روزنامه ها و مجلات امروز دعوت جناب آقای مسعودی را قبول فرمودند و دریک جلسه حضور پیدا کردند .

میل نداشتم توضیحات راجع به سازمان برنامه را باپاسخ باین سئوال شروع بکنم . اما اگر الان جواب نمیدادم همین امر ممکن بود سوء تفاهم ایجاد بکند. در جواب سئوال هائی که آقایان میفرمایند من توضیحاتی بیان میکنم و بعد از همکاران خودم تقاضا خواهم کرد در مواردی که موضوع وارد در جزئیات میشود توضیحات‌بیشتری بدهند .

اما موضوع جان‌مولم

راهسازی بطور کلی کار خیلی ساده و آسانی نیست. من خودم از اشخاصی بودم که خیال میکردم راهسازی کار نسبتا ساده‌ای است ولی در عمل بما ثابت شد و اطلاع پیدا کردیم که در ممالک مترقی نیز هنگام اقدام بعملیات راهسازی بامشکلات زیادی مواجه میشوند: راهسازی اگر آن چیزی است که تابه امروز در کشور ما معمول‌بوده کار اساسی نیست بلکه باید آنرا خاک بازی تلقی کرد. راهسازی را باینکار نمیشود اطلاق کرد . هدف وآرزوی ما در سازمان برنامه اینست که‌کار هائیکه انجام میدهیم عملی اساسی و صحیح باشد و خدمتی که باین مملکت میکنیم‌باید موثر باشد ما معتقدیم تمام کارها باید از روی برنامه عمل بشود و باین جهت است که تاوقتی که خودمان دارای مهندسان صلاحیتدار نیستیم باید مهندسان مشاور از خارج بیاوریم و کار را روی اساس حسابی انجام دهیم .

چندروز پیش درجمعیتی راجع باین موضوع بخصوص توضیحاتی دادم. الان هم میخواهم خدمت آقایان عرض بکنم که برخلاف آنچه که بشخص من نسبت میدهند من جان‌مولم را بایران نیاوردم. موقعی که من بسازمان برنامه آمدم هفت ماه بود که از جان‌مولم دعوت شده بود و شرکت مزبور نمایندگانی بایران فرستاده و قرار داد برای امضاء مهیا شده بود. مقصودم از عرض این مطلب آن نیست که بگویم جان مولم موسسه بدنام یا بیسابقه و بی‌تجربه ایست. بالعکس جان مولم از بهترین و شایدمهمترین موسسات مقاطعه کاری انگلستان است ولی تفاوت است‌بین موسسه مقاطعه کاری و مهندسی مشاور .

روزی که من متصدی سازمان برنامه شدم راجع به جان مولم از بانک بین‌المللی که یک موسسه مورد اعتماد تمام دنیا است تحقیقاتی بعمل آوردم و تقاضا کردم متخصصین و مهندسین خود را بفرستد تاراجع به قرار داد جان مولم با آنان مشورت کنم. از طرف بانک‌بین‌المللی یکنفر سرمهندس باتفاق یک نفر دیگر بایران اعزام شدند. نمایندگان مزبور آمدند و اظهار داشتند که جان مولم مقاطعه کار خوبی است اما مهندس مشاور نیست . ولی پس از اینکه هفت ماه دولت این اشخاص را دعوت کرده و مذاکرات درجزئیات بعمل آمده و قرار دادی هم تنظیم شده بود بدیهی است ممکن نبود بشود باستناد اینکه اینها مقاطعه کار هستند و نه مهندس مشاور از احاله کار بآنها خودداری کرد ولی گفتند قرارداد دارای معایب مهمی است که اینرا ما بشما گوشزد خواهیم کرد و اگر این معایب را درقرار داد اصلاح‌بکنیم میتوانیم امیدوار باشیم که شرکت مذکور بخوبی از عهده انجام کار برخواهد آمد .

اصلاحات بسیار مهم در مواد این قرار داد بعمل آمد و چند ماده این قرار داد جدید را من خودم اصلاح کردم .

من معتقد بودم یک کار باین مهمی که برای مدت هشت سال جهت ساختن یا تعمیر ششهزارکیلومتر راه‌بصورت قرار داد تنظیم میشود باید وظائف مامورین مربوط معین و در قرارداد قید و ذکر شده باشد که اگربه موقع، وظائف مزبور انجام نشد ، سازمان برنامه حق فسخ قرار داد را داشته باشد .

این یکی از مواد بود که بنا باصرار من در قرارداد گنجانده شد .درقرارداد دوسال وقت قائل شدیم که ازسال سوم به بعد هرسال هزار کیلومتر راه ساخته و تعمیر شود . ماده‌دیگری گنجاندیم که بهیچوجه وجود نداشت و آن این بود که اگر سازمان برنامه از طرز کار جان‌مولم رضایت نداشت حق فسخ قرار داد را داشته باشد و جان‌مولم از این بابت حق مطالبه هیچگونه خسارتی را نخواهد داشت مواد دیگری هم که در قرارداداولیه بود و بهیچوجه قابل قبول نبود و مطابق مصالح ما تشخیص داده‌نشده بود اصلاح کردیم .

پس از انقضای دوسال‌چون‌تشخیص دادیم که کارشان با نهایت کندی پیشرفت میکندوبهیچوجه بااینترتیب نخواهند توانست از عهده اینکار عظیمی که قبول کرده اندبرآیندقرارداد را فسخ کردیم و بکارشان خاتمه دادیم .

باتوضیحی که خدمت آقایان عرض شد ملاحظه‌میفرمائیدچقدر بر خلاف انتظار و برخلاف وجدان و برخلاف حقیقت است که بگویند من جان‌مولم را بایران آوردم برای اینکه پول‌مردم فقیر ایران را بجیب خارجی بریزم .

من افتخار میکنم که در این‌مملکت بدنیا آمده‌ام و در این مملکت هم خواهم مرد . انسان باید بسیار احمق باشد که یک چنین کار خطیری را قبول بکند و نیتش خیانت‌بمملکت باشد .

من کسی هستم که در یکی از مؤسسات ملی این مملکت از خودم آثار و یادگارهائی گذاشته ام که‌اگر هیچکاردیگری‌نمیکردم اطمینان دارم بسهم خود باین مملکت خدمت‌کرده‌ام.

با این احوال حقیقتا می بایدبسیار کوته فکر بوده‌باشم که بیایم کار سنگین‌تری بپذیرم باین قصد که در اینکار نسبت بمملکت خیانت بکنم.

تا زمانی‌که قضاوت مردم یک‌مملکت برپایه های بی اساس و بر خلاف حقیقت و تهمت قرار داشته باشد اطمینان دارم که اشخاص زیادی‌پیدا نخواهند شد که زیر بار مسئولیت سنگین بروند وبا مشکلات‌عظیم، با مشکلاتی که شاید در کمتر مملکتی وجود داشته باشد، انجام وظیفه کنند و بعد مورد تهمت قرار بگیرند .

بطوریکه‌بکرات‌عرض کرده ام شما آقایان نمایندگان محترم مطبوعات یکی از عوامل مهمی هستید که میتوانیداین اوضاع را عوض بکنید شما می‌توانید کاری بکنید که‌مردم با جرات وباصداقت واز خودگذشتگی بمملکتشان خدمت‌بکنندومقصودومنظور من این‌نیست‌که بوجهی من‌الوجوه به آقایان محترم ارائه طریق بکنم ولی بخودم حق میدهم مثل یکنفر ایرانی در مسئله‌ایکه اهمیت حیاتی برای مملکت دارد چند کلمه‌ای‌عرض بکنم .

افراد بشر احتیاج بتشویق‌واحتیاج بقدردانی دارند . اگر بنا باشدعده‌ای که بانهایت صمیمیت و صداقت‌انجام وظیفه می کنند دائما مورد پست‌ترین تهمت ها قرار بگیرند دارای‌وضعیتی خواهیم شد که متاسفانه تقریباشده‌ایم که کمتر اشخاص بدون ملاحظه‌احدی جرات انجام وظیفه داشته باشند .

ضمن این مصاحبه من و همکارانم سعی خواهیم کرد بتمام نکاتی که ممکن است مورد ایراد و یا ابهام آقایان قرار گرفته باشد جواب‌بدهیم وامیدوارم باین وسیله و توسط شما آقایان بتوانیم در مردم کشورمان بجای یاس و ناامیدی و بدبینی‌امیدواری و اعتماد نسبت بخودمان ونسبت به آتیه‌مان ایجاد کنیم .

سئوال دوم راجع به راهسازی وجان مولم بودکه درشماره بعد چاپ خواهد شد

اطلاعات اقتصادی

تنزل کاغذ

هنوز از تاجر متوقف خبری نیست ـ توقف تاجرآهن تاثیر شدیدی به‌بازار نگذاشته است

بازار تهران وضع عادی خوبی داشت. توقف یک تاجر آنهم در حدود صد میلیون ریال معمولا انعکاس شدیدی دربازار دارد اما این خبر هنوز تاثیر شدیدی نکرده ویکی ازعلل‌خونسردی‌بازار سرگرم بودن تجار بکارهای پائیزی است که معمولا کمتر مجال ووقت بحث و مذاکره در اطراف این مسائل رامی دهد. بهمین علت تاثیر نامطلوب این توقف فعلا محدود به‌آن گروهی است که دراین امر دچار خسارت شده‌اند. امروز هم خبری از تاجر متوقف ومیزان بدهی اونبود، بازار کاغذ بدنیست .قیمت کاغذ روزنامه تنزل نموده وعلت‌آن زیادی زمینه آنست. ازچندی قبل شوروی‌ها در ارسال کاغذ تاخیرکرده بودند و بهمین علت مظنه کاغذ روزنامه ترقی نموده بود. قیمت کاغذ روزنامه کیلوئی ۱۷٫۵ریال تحریر روسی ۲۵ریال واروپائی ۳۰٫۵ ریال است . این دورقم بمناسبت شروع مصرف دانش آموزان بازار بارونقی دارد . گراف روسی لوله‌ای ۱۸ریال وابتیک ۱۹ریال است بازار پشم برای صدور بخارج‌خوب است‌وقیمت آن‌بدنیست ونسبت به‌قیمت سال قبل در چنین فصلی درحدود کیلوئی ۲تا۵ ریال بالاتر است. مظنه پشم سفید مشهد کیلوئی ۹۰ ریال پشم ناشور مشهد ۶۰ریال کرمانشاه۶۵ریال‌اهواز ۵۰ ریال کردستان ۴۴ریال ومازندران ۴۰ریال است. بازار قلع عادی است. قیمت قلع زیرچاپ بلژیکی کیلوئی ۲۰۳ریال ته صاف ۲۰۳ ریال آلومی‌نیوم ورق جور ۷۲٫۵ ریال است.

افزایش کرایه دوبه

امروز کسب اطلاع شد که در بندر خرمشهر شرکت های کشتی رانی بواسطه نبودن دوبه باندازه کافی در مضیقه افتاده‌اند .

نبودن دوبه بقدر کافی ناشی از این امر است که دوبه هااکنون بیشتر مشغول تخلیه کالا های وارداتی از کشتیها ببندر میباشند و فرصت بارگیری صادراتی ندارند.

اکنون درخرمشهر اغلب شرکت های کشتیرانی مانند « لوانت اکسپرس » «پرس اکسپرس» و «هانزا لاین» در حدود چهار پنج دوبه از خودشان دارند که مشغول کار است لیکن این مقدار کافی نیست و باز مجبورند که تعدادی هم از صاحبان دوبه های شخصی کرایه کنند .

بهر حال اکنون که فصل‌صادرات شروع شده و فعالیت شدیدی در بندر آغاز گشته کرایه دوبه های‌شخصی نیزافزایش یافته است.

بازارپنبه گرم‌است

بازار پنبه گرم است و برای کارخانه های داخلی معاملات خوبی میشود و روزانه بیش از ۶۰تن از پنبه‌های مختلف خریداری میگردد. برای خارج فعلا روسها بیش از دیگران فعالیت دارند و پنبه‌های باب شوروی از نوع کوکرس مازندران و گرگان‌میباشد برای فرانسه نیز خرید میشود . ولی صدور آن هنوز دقیقا روشن نیست یعنی پروانه ورود که توسط دولت فرانسه داده میشود هنوز بتجار واردکننده . ایرانی‌داده نشده‌معهذا بمناسبت اطمینان به صدور کم و بیش خریداری و حتی حمل میشود. برای فرانسه‌وژاپن‌نیز پنبه‌خریداری میشود قیمت پنبه درجه یک اعلا بین ۴۰ تا ۴۱ ریال است .

از جنس اعلا علاوه بر صدور به فرانسه و انگلستان‌برای کارخانجات نساجی داخلی نیز خریداری‌میشود از مجارستان و لهستان هنوز خبری نیست و قیمت پنبه در اروپا تغییری نکرده وبهمین علت صدور به‌آلمان باقیمت فعلی صرف ندارد .

رئیس یکی‌از شعبات شیلات در مسکو

رادیو مسکو ـ آقای فریدتاش رئیس یکی از شعبات شیلات‌ایران که باتفاق هیئتی بمسکو آمده در مصاحبه‌ای که باخبرنگار رادیو مسکو نمود گفت ماازتجربیات‌شما برای ساختن کارخانه‌ای استفاده خواهیم نمود .

آقای فریدتاش گفت مابااتحاد شوروی آمده‌ایم تابلوضع موسسات شیلات وساختمانها وکارخانه‌های مربوطه آن‌آشنا شویم‌مهمانان‌ایرانی از جمهوری شوروی آذربایجان‌دیدن کردند .

زندگی روزانه

هرخانواده روزانه برای ادامه‌زندگی نیازمندیهائی مانند نان گوشت‌سبزی میوه ولبنیات دارد که ناچار است بهرقیمتی تهیه کند.

هراندازه بهای این اجناس گران‌تر باشد دسترسی خانواده‌ها به آنها کمتر خواهد بود وبالاخره بجائی‌خواهد رسیدکه افراد یک خانواده نتوانندازمواد ویتامینهای لازم برای بدن‌خود استفاده کنند.

مثلا میوه که‌ازاقلام ضروری وحیاتی زندگی مردم است در شهر تهران بخصوص دربعضی ازمحلات شهربدون حساب‌گران است مافرض میکنیم شما وخانواده‌هائی که‌دریک محله از شهر زندگی میکنید بدون اینکه از حال یکدیگر اطلاع داشته باشید ، هیچیک قادر بخرید میوه نباشید.

شما معمولا برای اینکه میوه‌فروش محل راوادار بارزان فروختن نمائید چه میکنید ؟

آیا بشهرداری شکایت میکنید تا روی میوه‌ها اتیکت بزند؟ که‌تجربه ثابت کرده‌است که‌اثری ندارد زیرا میوه‌های دیگر واحیانا فاسد را درجلو در مغازه میگذارند وبقیه‌را در زیر زمینی دور از چشم مامورین قرار می دهند !

آیا اصولا میوه نمیخرید و خانواده خودرا ازمیوه محروم میسازید ؟ تا میوه‌هایش گندیده شده ومتضرر گردد؟. این‌اقدام اگر درمحل بصورت دسته جمعی صورت گیرد تا اندازه‌ای مفید خواهد بود اماچگونه امکان دارد؟

بهترین راه بنظر شماآن نیست که مصرف‌کنندگان آن محله‌برای تهیه میوه موردنیاز خودباهم متحد شوند ؟ بدین ترتیب که‌درعوض خرید سیب کیلوئی ۵۰ ریال ویاپرتقال دانه ای ۱۰ ریال پولی جمع آوری کنند ویک نفر رابمیدان بفرستند چند صندوق سیب وپرتقال بخرد وبابهای‌ارزانتری بین‌خانواده‌ها تقسیم کند.

آیا تصور نمیکنید این اقدام که طبیعی‌ترین نوع مبارزه با گران ـ فروشی است صرفنظر از محاسن اخلاقی واجتماعی آن موجب خواهد شد که میوه‌فروش درطرز رفتار خود درآن محله تجدید نظر کند؟ این فعالیت دسته جمعی که‌صف‌آرائی مصرف ـ کنندگان است اگربصورت جدی‌تری درآید یعنی اصولا درآن محل باکمک هم دکه‌ای دائر کنیم آنوقت یک‌شرکت تعاونی تشکیل داده‌ایم .

حال ملاحظه فرمائیدکه‌تعاون‌بزندگی روزمره شما ارتباط دارد. وآیاتعجب نمیفرمائید که این مسائل که هنوز موجب رنج واشتغال خاطر است درسایرکشورها سالهاست حل شده ومردم بفکر درمان سایر درد های‌اجتماعی واقتصادی‌خود افتاده‌اند. حال‌ما تاکجا خواهیم‌رفت ؟ و این مشکلات تاچه اندازه حل خواهدشد مربوط بدرجهٔ همکاری فردفردمصرف کنندگان دراینراه می‌باشد .

مهندس منصورامامی

اگرخواهان دستگاه سالم بازرگانی هستیم که افراد واسطه در آن‌کثرت نداشته باشند وآنرا منحرف نسازند، اگر بخواهیم بافساد بازرگانی مبارزه کرده ودرستی واخلاق را جایگزین آن سازیم ، اگر بخواهیم که طبقات زحمتکش بتوانند دارای قدرت خرید بالاتری بوده وبالاخره اگر بخواهیم تعدیلی بوجود آید و دخالت و تسلط دولت برامور اقتصادی و اجتماعی کمتر شود بهترین طریق وشایدتنها راه اساسی این است که مصرف‌کنندگان رابایکدیگر متحد سازیم وشرکتهای تعاونی را در مملکت بوجود آورده وتوسعه دهیم.

جشن روز ملل متحد

درکشور آمریکا شرکتهای تعاونی «روز ملل متحد» را جشن می‌گیرند زیرا سازمان ملل متحد بوسیله مؤسسات تخصصی خود مانندسازمان خواربار و کشاورزی ـ سازمان بین‌المللی کار ـ سازمان بهداشت جهانی در همه‌جا از شرکتهای‌تعاونی پشتیبانی نموده و برای بالا بردن سطح زندگانی مردم جهان بتشکیل شرکتهای تعاونی کمک میکنند .

شرکتهای تعاونی اکنون یک‌مشاور دائمی در شورای اقتصادی واجتماعی سازمان ملل متحد دارند که بوسیله اتحادیه بین‌المللی شرکتهای‌تعاونی تعیین میشود . بیش از نصف از کارکنان سازمان ملل‌متحد درنیویورک اعضای شرکت تعاونی ملل متحد می‌باشند ماهم امیدواریم‌که از سال آینده شرکت های تعاونی درکشور نیز «روز ملل متحد» را جشن‌بگیرند

فروشگاه جدید

در هفته گذشته فروشگاه تعاونی وزارت‌کار با سیصد وپنجاه عضو گشوده شد . وزارت کار از قدیمی ترین سازمانهای دولتی است‌که در راهنمائی وارشاد مردم بخصوص کارگران برای تشکیل‌شرکتهای‌تعاونی فعالیت می نماید و البته برای یک مؤسسه‌ای‌که کارش تبلیغ تعاون‌است لازم بودکه‌اینکار را ابتدااز‌کارمندانش شروع‌کند واکنون‌که بعد از چندین سال باهمت‌کارمندان‌فروشگاهی‌بوجود آمده باید مجاهدت شودکه فروشگاه نمونه باشد بدینمعنی‌که نه‌تنها در اجرای اصول سخت‌گیر وکوشا باشد بلکه فروشگاه را بصورت یک‌مرکز آزمایشی و تعلیماتی درآورد ودیگر آنکه فروشگاه منحصربکارمندان‌نباشد بلکه دوش را بروی سایر مصرف کنندگان آن‌ناحیه بازکنند تا خانواده هائیکه درآنحدود زندگی‌میکنند‌بتوانند با فروشگاه مزبور داد و ستدنمایند .

برای همه

هنوز بیشتر ازمردم تصور میکنند که شرکت تعاونی مصرف ارتش فقط اختصاص بافراد نظامی دارد زیرا نامش (ارتش)واعضای هیئت مدیره آنهم اغلب نظامی هستند در صورتیکه پنجاه درصد ازاعضای (شرکا)شرکت غیرنظامی می‌باشند وآنروز هم که شرکت مزبور درشرائط خاص بوجود آمد ایجاب مینمود که‌این‌محدودیت‌برای قبول عضو دراساسنامه وجود داشته باشد اما اخیرا مدیران شرکت موافقت نمودند که‌اساسنامه اصلاح شود و درشرکت بروی عموم مردم باز گرددو افرادیکه مایل هستندبعضویت‌شرکت درآیند واز مزایای همکاری باسایر اعضا برخوردارگردند .

برای این منظور شرکت اقدام‌بدعوت مجمع عمومی نموده تابعداز تصویب بمرحله اجرا گذارده شود .

تاسیس یک شرکت صنعتی

امروز دو شرکت جدیدالتاسیس یکی موسوم به شرکت زه‌بامسئولیت محدود که برای تاسیس کارخانجات فنی و تولیدی تشکیل شد سرمایه این شرکت مبلغ دو میلیون ریال بمدت نامحدود است و مدیریت شرکت باآقای مهندس منصوررفعت میباشد. شرکت دومی موسوم به شرکت‌آبتین بامسئولیت‌محدوداست که برای امور حق‌العمل کاری و تبلیغاتی، قبول نمایندگی ازکمپانی ها و شرکت های خارجی تشکیل شده . سرمایه این شرکت مبلغ پانصد هزار ریال بمدت نامحدود است و مدیریت شرکت بعهده آقای تقی اسدی است. در مقابل تاسیس این دو شرکت جدید یک شرکت قدیمی بنام شرکت تارن بامسئولیت محدود منحل گردید و برای تصفیه امور شرکت آقایان سید صادق میری و محمد یزدانی و احمد رسولی تعیین شدند .

قابل توجه مقامات عالیه قضائی کشور

رونوشت جریده شریفه اطلاعات

چون پس از نزدیک سه سال تحمل بدبختی با داشتن هشت نفرعائله با شغل دل وجگر فروشی وعدم حصول نتیجه از مقامات قضائی درمقابل آقای احمد تهرانچی میلیونر معروف خسته شده ام به آن جریده‌شریفه (بمصداق مثل‌معروف .که‌جراید رهنمون‌وملجاء ضعفا است) متکی و متظلم میشویم.

زمانیکه خیابان شوش به بیابان ومنجلاب شباهت داشت اینجانب برای شغل جگر فروشی دوباب دکان مقابل کارگزینی راه آهن از آقای تهرانچی اجاره نموده وبالغ بر یازده سال بشغل ضعیف خود اشتغال داشتم در فروردین ۳۴ آقای تهرانچی تحت عنوان تعمیرات اساسی با سپردن تعهد باینکه دوماهه محل پیشه امرا ساخته وتحویلم نماید دکانهاراازیدم‌خارج مینماید پس‌از دوماه‌اعلامم مینماید که‌جهت امضاء اجاره نامه بمحضر ۳۶ حاضر شوم اینجانب بمعیت یک باسواد بدفتر خانه رفته ومترصد امضاء دفاتر واجاره نامه میشوم‌پس از قرائت متن سند اجاره معلوم میشود که آقای تهرانچی بدستیاری سر دفتر اولا عوض تنظیم اجاره نامه در مورد دوباب دکان فقط یکباب آنرادر اجاره نامه ذکر وثانیا با اینکه اجاره بهای دوباب دکانم ۸۲۰ ریال‌بوده اجاره یکباب را۱۵۰۰ریال وثالثا بااینکه دریکباب دکان اینجانب چاهی بعمق بیست‌متر باضافه‌نقب‌زیرزمینی افقی احداث‌نموده وده‌هزار ریال بهای دودرب آهنی دو دکانرا پرداخته بوده ام در اجاره نامه‌دکان را بمنظور استفاده از ماده ۷ تازه ساز تعرفه نمود بالتبع برای احقاق حق خود از امضاء خودداری نمودم مشارالیه نیز بدون پروا هر دوباب دکانرا بدیگران کهسابقه استیجاری نداشته‌اند رسماباجاره منتقل وسایر مستاجرین را هم به بلیه اینجانب گرفتار وبا اخذ سرقفلی‌های هنگفت همه را بدیگران منتقل میکند علیه او اعلام جرم میکنم بازپرس باین جرم مشهود ترتیب اثرنمیدهد اقدام حقوقی‌مینمایم‌دادرس محکومم مینماید استیناف میدهم استیناف راجع بیکباب حاکمم میکند تا قضات عالیمقام فرجام چه قضاوت فرمایند .

راجع بجبران خسارات ناشیه از عدم‌انجام تعهد مالک شکایت‌میکنم تا استیناف محکومم کرده تا فرجام چه فرماید ،آیا یک جگر فروش با هشت نفر عائله قدرت مقاومت بیش از این را در قبال یک ثروتمند متنفذ دارد به آن جریده شریفه ملتجی وعاجزانه اعلام این شکوائیه را برای جلب توجه قضات عالیمقام در فرجام دارم که پس از این مدت مدید به بدبختی اینجانب ویکمشت عائله ام خاتمه داده شود .

باتقدیم شایسته ترین احترام لطف‌اله شهرنما

آ ـ ۱۸۲۰۷

BELGIAN PERSIAN GULF LINE

Compagnie Maritime Belge

(Lloyd Royal S.A)

کمپانی کشتیرانی بلژ

m/v Mobeka کشتی مبکا

هم اکنون درخرمشهر مشغول تخلیه وبارگیری میباشد کشتی نامبرده کالای صادراتی برای بنادر ذیل

لوهاور ـ هامبورک ـ رتردام ـ آنتورپ ـ دونکرک

وسایر بنادر اروپای شمالی چنانچه بار بمقدار کافی باشد قبول مینماید. کشتی فوق الذکر پس از خروج ازخلیج فارس درحدود ۲۲ روز باولین بندر اروپای شمالی خواهد رسید .

m/v "Capitaine Frankignoul" کشتی کاپیتین‌فرانکیگنول

کشتی مذکور درتاریخ یازدهم مهرماه از آنتورپ حرکت نموده ودر حدود ششم آذرماه برای تخلیه وبارگیری بخرمشهر خواهد رسید .

برای کسب اطلاعات بیشتر وتامین‌جابه‌نمایندگی کل‌درایران

شرکت‌سهامی لوانت اکسپرس‌ترانسپورت (ایران)

خیابان سعدی کاشی ۴۰۳

تلفن‌های: ۳۷۲۷۰ـ۳۴۶۶۹ـ۳۶۱۵۷ـ۳۳۹۹۴ـ۳۹۰۵۸

ویا بشعبات این شرکت درخرمشهر وتبریز مراجعه فرمائید

آ ـ ۲۷۵۳۶ ۱ـ۲

ایلفورد
ILFORD
ILFORD SELOCHROME
SC
برای تهیه بهترین عکسها همیشه
فیلم
ایلفورد
صرف کنید

بلند پروازترین زن جهان باشما صحبت میکند

دوشیزه «یولاندابالاش» قهرمان پرش ارتفاع زنان جهان راز موفقیت خود را شرح میدهد

این دختر ۲۳ساله تصمیم گرفته است در المپیاد رم یك مدال طلا بگیرد

اخیرا درمحافل ورزشی جهان سر وصدای عجیبی بپاخواست و همه جا صحبت از موفقیت جدید دوشیزه ۲۳ ساله «یولاندا بالاش» قهرمان پرش ارتفاع زنان رومانی بود که موفق گردید در ۵ مسابقه رسمی ۵ بار رکورد جهانی پرش ارتفاع بانوان را بشکند.

ازآنجائیکه موفقیت این دوشیزه ۲۳ ساله فوق‌العاده حائز اهمیت بود بنا بتقاضای سرویس ورزشی روزنامه اطلاعات مصاحبه‌ای که‌باوی بعمل آمده بتهران رسیده که ذیلا ازنظر خوانندگان عزیز میگذرد.

چگونه قهرمان شدم

دوشیزه یولانداباش گفت فعالیت ورزشی من درسال ۱۹۴۸ در«تیمی شورا» آغاز گردید درآن سال که قهرمان دو صد متر بودم در یکی از جشن‌ها یك فیلم ورزشی پرش ارتفاع بنمایش گزارده شد که در آن مشهور ترین قهرمانان پرش جهان شرکت داشتند و طریقه پریدن از روی مانع رانشان میدادند. پس‌از مشاهده این فیلم‌باتفاق «لویزاارنست» مربی پرارزش چندین بار از روی مانع تمرین پرش نمودم. نامبرده بمن اطمینان داد که‌اگر بکار و فعالیت خود دراین رشته ادامه دهم از معروفترین ورزشکاران جهان خواهم شد.

درهمان سال دریکی ازمسابقات پیش‌آهنگان موفق شدم رکوردی برابر ۱٫۳۰ متربین دختران وپسران بجای گذارم ودرسال ۱۹۵۰ قهرمان بزرگسالان رومانی شناخته شدم

چهل بار قهرمان

این دوشیزه جوان تاکنون ۴۰ بار بمقام قهرمانی رسیده است.

وی اظهار میدارد که رشته ورزش من مشکل‌ترین رشته‌ها میباشد و برای اثبات این امر کافی است‌بگویم که‌من بایستی همیشه مبارزه کنم زیرا کوچکترین شکست وتردید و دودلی باعث شکست و هر میلیمتر باعث پیروزی من‌خواهد شد. قهرمان پرش ارتفاع بایستی برنامه صحیح ودقیقی داشته باشد و من قسمت اعظم موفقیت خودرا مرهون زحمات مربی معروف خود «یون سوئتر» میدانم.

سال ۱۹۵۸ برای من سال پر موفقیتی بود که موفق گردیدم رکورد پرش قهرمان جهان «سن فن‌چون» چینی را دردست بگیرم. درمسابقات گلوژ باوجود بدی هوا ۱٫۸۰ متر رکورد بدست آوردم. درمسابقات «پویانا استالین» سومین رکورد سال رابمیزان ۱٫۸۱ متر بدست گرفتم واین رکورد رابالباس سورتمه سواری بجای گذاردم.

من همیشه سعی میکردم که بتوانم باندازه قد خودم یعنی ۱٫۸۳ متر بپرم که‌در این کار موفق شدم.

درجهان اکنون دارای دو رقیب خطرناك «سن فن‌چون» ورزشکار چینی و «سن سیك» ورزشکار شوروی هستم.

یك مدال‌طلا ازرم

«یولاندا بالاش» درحال حاضر مشغول ادامه تحصیل دررشته زبان وخانه‌داری میباشد.

وی مهمترین شکست خود را در عالم ورزش درمسابقات المپیادملبورن میداند که موفق نگردید مدال طلا برای کشور خود بدست آورد.ولی اظهار امیدواری می کند که در المپیاد رم بهر قیمتی شده یك مدال طلا برای میهن خود کسب نماید و این موضوع را مهمترین وظیفه‌خود میداند.

یولاندابالاش درمقابل دوربین خبرنگارعکاس درخیابان

یادداشت های مسافرت اسمعیل شاهرودی

سوار راه

ـ ۳ ـ

وقت آنقدر گذشت که من باهمه چیز مانوس شده بودم.

روزنامه فروشها بازهم می‌آمدند وبازهم میرفتند ولی آفتاب خودش راپس میکشید ودستهایش را بلبه بالکن توی خیابان بند کرده‌بود.

در بیرون صدای کشیده بوق اتومبیلی کسی را خبردار میساخت ومن نمیدانستم که در پشت این آمد وشد فعالیت دیگری مخفی شده‌است.

جوان بلند قدی که صدایش مثل خون همه اصفهانیها حرارت دارد و مسئول دفتر نمایندگی اطلاعات است باشنیدن صدای بوق‌اتومبیل از پشت میز کار خودش‌برخاست وگفت.

ـ میفرمائین ؟

من دیگر تا آخرش را خوانده بودم و باهم راه خود را آغاز کردیم.

هنوز از اینجا تا «سوه» خیلی راه است ومن واو باتفاق خبرنگار و عکاس روزنامه بگردش در شهر میپردازیم ناهار میخوریم وسائلی میخریم و خود رابرای سفر دور ودرازی آماده میکنیم.

اما در راهی که ساعت پنج بعد از ظهر از توی کوچه باغ های اصفهان پیش پایمان باز میشود یکی از ماچهار نفر نخواهد بود.

مثل اینکه جیپ ماسوار راه «ازنا» شده وپیش میرفت وهیئت مابا شوفر بهداری استان جمعا شش نفر میشدند.

توی کوچه باغهای انتهای شهربوی بد پیچیده بود واز کناره درهای جیپ‌تومی‌آمدودرسرما میریخت.اولین کلام‌را دکترعبدالوهابی گفت.

ـ بهبه ،بوی چی چیست ؟

ـ اینجا باغستونای‌به‌اس وشش کیلومتر اس.

دیگر سر حرف باز شده بود و عکاس هیئت ماکه قند سفرمان است گفت :

ـ هنوز کجاش رودیدین .صبر کنین بوهائی‌ازاین بهتر رامیشنفین! بوی خرس وگراز وگرك ودره هائیکه‌از اونا بوی‌لاشه های معطر سرمونو برمیداره رومیشنفیم.

خنده دستجمعی جیپ مارا مثل حیاط مدرسه های ابتدائی هنگام زنك تفریح کرده بود واین نکته پردازیها تا مدتها ادامه داشت.

هرکس میخواست همسفرانش را بهتر بشناسد وخودش را باآنها هم‌آهنك کند.

شب تا همه‌جا پیش میرفت و چشمهای ما فقط گذرگاه نورچراغ جیپ‌را میدید. اسفالت سیاه تا نجف آباد چهار چرخ جیپ را بروی سینه خود داشت. از آنجا تا چشم کار میکرد راه بود و راه ! ولی راهیکه با پستی و بلندیهایش حتی آدم رااز نق‌نق زدن خسته میکرد.

شوفر ما میگفت :

ـ این تازه راه خوبش‌اس. از دارون تا آخوره را وقتی دیدین بسازنده‌های این راه دعا میکنین. ولی تاآنجا که من بیاد دارم هرگز در آنجا لبهایمان بدعا باز نشد زیرا راه داران تا آخوره آنقدر خراب بودکه جز دلهره سقوط هیچ چیز نمیتوانست در سرهایمان جا داشته باشد.

ما هنوز به داران نرسیده بودیم که جیپ ما سرش را بطرف یکی‌از قهوه‌خانه‌های توی‌راه کج کرد. در آنجا آدمها زیر پلاسهای پاره خوابیده بودند و ببارهائیکه هنگام توقف کاروانها از روی شترها برداشته میشود میماندند و قهوه‌چی با دستهای چرکش خواب را از چشمهای خود پاك میکرد .وقتی قیافه‌های ما را دید گفت :

ـ آقایونا خیلی تند اومدین همه سرو روتون گرت و خاکیه راهم که خوب نیس. حالا چی میل میکنین ؟. با صدای قهوه‌چی که‌از حلقوم آنرا بیرون میداد یکی‌از آنهائیکه خوابیده بودند بلند شد و پیش ما آمد و بیمقدمه پرسید.

ـشومام پیش آق‌علی میرین ؟ آقاعلی خیلی سال داره،تو اطلاعات انداختن ، شومام تو روزنامه کار میکنین ؟.او انتظار جوابی رانداشت و گویا از اول عمرش هم هیچ‌انتظاری دست وپایش را نبسته بود و ادامه داد.

ـاین آق‌علی که‌چیزی نیس ،توده ما یك آدم نیس که سرش کچل نباشه. منوکه میبینین سرم موداره نظر کرده‌ام ، اینا همه‌اش ازطعمه آدمائیکه طمع نداشته‌باشن سالم‌میمونن .توکتاب «جامع‌التمثال» نوشته اس :

یك روباه بود رفت دریك باغی ـ این روباه میوه میخورد و خرابی میکرد ـ ستم بسیب وگلابی‌میکرد ـ باغبون ستوه آمد ـ تله ای از برای‌او کار گذاشت. برروی تله دمبه‌ای بگذاشت ، روباه اومد ودمبه را بدید ـ ازآن‌دمبه صرفنظر کرد ـ رفت و پیر گرگی را بدست آورد ـمیخواست اول گرك طمع بدست کند گفت ما بچه‌هامون را میکنیم سنت ـ فرستاده‌ایم پی تو با منت ـ میزنت کفتر یا قوت‌تمبك ـ میکند رقص معلمی اردك ـ چند گربه عابد فراشی ـ میچشن آنها شك هر آشی ـ چند دیك برنج هشته‌ایم نه یکی ونه دوتا بلکه هزار ـ گرك اومد ورفت تو تله افتاد ـ طمع‌میده خرمنو بباد :

همراهان ما چائیشان را خورده بودند و من هنوز یادداشتهایم را پر میکردم. قهوه‌چی بصدای بلند گفت :

ـ آقا اینو ولش کنین ، دیوونه‌اس ، چائیتونو بخورین. ولی من میخواستم باز هم حرفهای اورا بشنوم.

از روز میلاد اعلیحضرت همایون (چهارم آبان) موزه های مردم شناسی وهنر های ملی واقع در خیابان بوعلی وکمال الملك باستثنای روز های سه‌شنبه وتعطیلات رسمی از ساعت ۹تا ۱۲ واز ۱۵ تا ۱۸ جهت مراجعه علاقمندان آماده میباشد.

۱ـ۳ آ ـ ۲۷۵۲۶

دکتر محمود معین
متخصص امراض داخلی و بیماریهای واگیر
امراض معده ، روده ، کبد ، درمان عفونت های ریه با آنژوئل
خیابان شاه بین بیست متری اول و دوم ـ پذیرائی ۵ ـ ۴ ـ ۵ ـ ۷ بعدازظهر تلفن ۶۵۷۴۹

آگهی گشایش نمایندگی بانك

ازاول آبانماه ۱۳۳۷نمایندگی این بانك درسولده زیر نظر شعبه‌آمل افتتاح وشروع بکار نموده‌است. آ ـ ۷۵۱۴ ۲ بانك ملی ایران

RCA
رادیوگرام مبلی
اِر . ثِ . آ
با صدای صاف و روح پرور خود لطف واقعی آهنگها را در نظر شما مجسم میسازد
رادیو مبلی اِر . ثِ . آ با ۷ موج پخش شده خود آخرین اخبار را از دورترین ایستگاههای جهان بسمع شما میرساند دارای ۶ بلندگو و فونوگراف ۴ دور مجهز به آرتوفونیك های فیدلیتی
نماینده انحصاری : شرکت سهامی فیروز ـ خیابان سعدی
محل فروش: فروشگاه مظفری ـ چهارراه لاله‌زار آ ـ ۲۷۳۹۸

STRICK & ELLERMAN LINE

خط کشتیرانی استریك والرمن
سرویس مرتب ازانگلستان وقاره اروپا
حمل مستقیم
به
ایران و سایربنادر خلیج فارس

کشتیهابرای انگلستان وقارهٔاروپا بار قبول‌مینمایند وهمچنین برای‌بنادردریای فرمز وبنادر دریای‌مدیترانه در سر راه بار قبول مینمایند
(بطور مستقیم یا غیر مستقیم)
برای تعیین نرخ کرایه وسایر مشخصات بآدرس زیر مراجعه فرمائید
FRANK, C STRICK & CO. [BUSRAH] Ltd.
KHORRAMSHAHR BASRAH, BAGHDAD

OR TO THE JOINT BOOKING AGENTS :—

S. DORABJEE & SON
PIRNIA BUILDING
5, AVENUE CHURCHILL, TEHERAN
(TELEPHONE : No. 45357)

S. A. LEVANT EXPRESS TRANSPORT (IRAN)
403, AV SAADI, TEHERAN.
(TELEPHONE : Nos. 34669, 37278)

OR TO
FRANK C. STRICK & Co. Ltd.,
12-20, CAMOMILE STREET,
LONDON, E.C.3.

برنامه حرکت کشتیهای استریك والرمن از انگلستان

	نام کشتی	تاریخ خروج	تاریخ ورود به‌خلیج فارس
از لندن	سیتی‌اف لوانز		۳۱ اکتبر ورود به‌مینا نیمه دوم نوامبر
	رامیلیس		بارگیری را تکمیل میکند درانتورب
	عرابستان		۳۱ اکتبر ورود به مسکات آخر نوامبر
	تری‌وین		۱۰ نوامبر ورود ببحرین اوایل دسامبر
	سیتونا		اواسط نوامبر ورود به‌مسکات نیمه‌اول‌دسامبر
	ترکستان		اواسط نوامبر ورود به‌آبادان نیمه‌اول دسامبر
منچستر	تری ورلاس		۳۱ اکتبر ورود به مسکات نیمه دوم نوامبر
	ارمنستان		آخر اکتبر ورود به مسکات آخر نوامبر
ازگلاسکو	ارمنستان		بارگیری را تکمیل میکند درمنچستر
کاردیف	ارمنستان		بارگیری را تکمیل میکند درمنچستر
از لیورپول	سیتی‌اف الی		۳۱ اکتبر ورود به مینا نیمه دوم نوامبر
	الین داهیل		نیمه دوم نوامبر ورود به مینا نیمه‌دوم‌دسامبر
از میدل‌اسبورك	مورستان		۲۸ اکتبر ورود به بحرین نیمه دوم نوامبر
	تری وین		بارگیری را تکمیل میکند درلندن
	ترکستان		بارگیری را تکمیل میکند درلندن
ازآنتورب	راملیس		۳۱ اکتبر ورود به دوبی

نمایش فیلم فارسی قاصد هشت
درسینماهای سهیلا . متروپل . اسکار
تخت جمشید . زهره . تابستانی
سینما سهیلا باموفقیت ادامه دارد

اجاقهای سان فلیم ازعالیترین نوع خود در دنیا میباشد
اجاقهای سان فلیم
کم مصرف ـ زیبا ـ محکم ـ پرحرارت
Sun Flame
نماینده انحصاری : شرکت مهرانشهر محدود ـ خیابان سعدی مقابل ایرانتور ـ تلفن ۳۴۳۵۳

UNDERWOOD
TYPEWRITER
اندروود
کاملترین ماشین تحریر دنیا
فارسی ولاتین ـ فرانسه انگلیسی
دومیزی وپرتابل
نرده بلند وکوتاه
« ۱۱ و ۱۳ و ۱۵ و ۲۰ اینچ »
ساخت کارخانه
« اندروود امریکا »
نماینده انحصاری : شرکت سهامی ایران تکنو خیابان سعدی تلفن ۳۹۵۶۳ ۳۹۵۶۴ نیز فروش بنگاه جهانگیر عظیمی باب همایون تلفن ۵۱۹۰۳

از شهرستانها اطلاع میدهند

خبرنگاران ما

به ۹ کارخانه اصفهان ۹ فقره وام صنعتی پرداخت میشود

خبرنگار ما از اصفهان گزارش می‌دهد . در جلسه دیروز شورای‌اقتصاد استان دهم که بریاست تیمسار سرلشگر گرزن استاندار تشکیل شده بود ۹ فقره وام صنعتی بمبلغ یکمیلیون و نهصدو شصت و سه هزاردریال برای کمك به ۹ کارخانه اصفهان بتصویب رسید . ضمنا در این جلسه راجع به ساختمان سد «گسیك داشی» مذاکرات مفصلی صورت گرفت .

شاهنشاه هنگام توقف در گنبد کاوس

درعمارت بانك عمران اقامت میفرمایند

وپس‌از توزیع اسناد مالکیت زارعین ، درقریه‌گلستان بشکار میپردازند

خبرنگار ما‌ازگنبد کاوس طی گزارشی مینویسید. چون قرار است ظرف یکی دوروز آینده اعلیحضرت همایونی بمنظور تقسیم اسناد مالکیت اراضی خالصه بین زارعین گنبد کاوس باینمنطقه تشریف فرما شوند اهالی و همچنین مقامات دولتی با شور و شعف زایدالوصفی خود را برای پذیرائی‌از شاهنشاه آماده میکنند .

دوروز قبل آقای ذوالفقاری استاندار استان دوم باتفاق روسای فرهنك وسازمان مقاومت ملی استان وارد گنبد کاوس شدند واز ساختمان بانك عمران که برای اقامت اعلیحضرت همایونی اختصاص داده شده است وهمچنین قریه گلستان که شاهنشاه درآنجا بشکار خواهند پرداخت بازدید نمودند ضمنا کانون شکار گنبد کاوس نیزبمنظور شرکت درشکار شاهانه خودرا آماده میکند .

خبرنگار ماافزوده میکند که دو روز قبل تیمسار سرلشکر انصاری وزیرراه نیز ازراههای‌گرگان وگنبد کاوس بازدید کردند ودستوراتی بمنظور تسطیح جادههای این منطقه صادر نمودند. درحال حاضر یك اکیپ مجهز مشغول تسطیح جاده گنبد کاوس میباشند .

والاحضرت شاهپور عبدالرضا در فرودگاه شیراز

در دوشماره قبل خبر ورودوالاحضرت شاهپور عبدالرضا بشیراز اطلاع داده شد. گفته شد که‌والاحضرت هنگام ورود درفرودگاه از طرف استاندار . فرمانده سپاه و عده‌زیادی از روسای دوایر دولتی‌شیراز مورد استقبال قرار گرفتند .

درعکس بالا والاحضرت شاهپور عبدالرضا در فرودگاه شیراز دیده میشوند .

رسیدگی کردند

بطوریکه خبرنگارما اززاویه زرند گزارش میدهد چند روز قبل آقای جعفر صدقیانلو رئیس فرهنك ساوه باتفاق آقای نصیر بازرس وزارت فرهنك بزوایهٔ زرند وارد شدند و به تاسیسات فرهنگی این منطقه رسیدگی کردند .

تقدیر از خدمات چهارساله

بمناسبت انتقال آقای زمانی رئیس پست وتلگراف شهسوار باحضور فرماندار وعدهٔ زیادی از رؤسای دوایر دولتی ومحترمین شهر مراسم تودیعی درسالن فرمانداری این شهرستان برگزارشد وضمن تقدیر از خدمات چهارساله آقای زمانی یکعدد گلدان نقره ازطرف اهالی بوسیله آقای بالائی رئیس انجمن‌شهر بوی اهداء گردید درعکس بالا رئیس انجمن شهرگلدان نقره را به آقای زمانی هدیه میکند.

شهر نشینها مشکلاتی دارند

از :عمیدزاده — خبرنگار گنبد کاوس

قرار است ظرف یکی دو روز آینده اعلیحضرت همایونی برای‌تقسیم اسناد مالکیت اراضی خالصه بین دهقانان بگنبد کاوس تشریف فرما شوند .اهالی این ناحیه بابیصبری در انتظار مقدم شاهنشاه خود می‌باشند تاچشم آنها بدیدار شهریار رعیت پرورشان روشن گردد اقدام خداپسندانه اعلیحضرت مسلمادررشدو توسعه‌اقتصاد کشاورزی اینمنطقه تاثیر نیکوئی خواهد داشت ودهقانان بادریافت اسناد مالکیت بادلگرمی بیشتری بکار خواهند پرداخت .اهالی شهر نشین گنبد کاوس نیز انتظار دارند مقامات مسئول شهر به پیروی از منویات اصلاح طلبانه شاهنشاه برای بهبود وضع زندگی آنهاگامهای مثبتی بردارند .

درحال حاضر وضع برق گنبد کاوس چندان رضایتبخش نیست و انشعاب برق اهالی بمیل عده‌ای قطع ووصل میشود واز اینطریق برای مردم خرج تراشی میکنند .برای نظافت وتسطیح وهمچنین اسفالت‌خیابان های شهر تاکنون قدمی برداشته نشده وگردو غبار غلیظی درسراسر روز فضای شهر را در بر گرفته است .وضع آب آشامیدنی مردم نیز رقت انگیز است واز یك خلقه چاه موجوددرشهر فقط بمتازل‌عده‌ای‌انگشت‌شمار لوله کشی شده است .

مشکلات بالاودهها مشکل دیگر زندگی را برسکنه گنبد کاوس دشوار کرده است وجا دارد مقامات مسئول شهر برای رفع آن چاره‌ای بیاندیشند .

شیرازیها مهربانترند یا کازرونیها...؟

برای اثبات این مدعا عده‌ای بجان‌هم افتادند وپنج‌نفر بسختی مجروح شدند

سه شب قبل در جلو گاراژ «صمیمی» شیراز نزاع سختی بین چهارده نفر راننده شیرازی و کازرونی در گرفت و طرفین با «هندل» اتومبیلهای خود بجان هم افتادند و یکدیگر را بشدت مجروح کردند .

از قرار معلوم عده‌ای از رانندگان شیرازی و کازرونی که در گردنه «کتل‌دختر» مشغول استراحت بوده‌اند بر سراینکه شیرازی ها مهربانتر هستند یا کازرونی‌ها مدتی مشاجره لفظی می کنند و هرکدام از این دو دسته سعی می نمایندنظریه‌خود را بدسته دیگر بقبولانند دامنه این مشاجره بشیراز کشیده می‌شود و طرفین برای اثبات مهربانی !! خود با دسته «هندل» بجان هم می افتند .

دراین واقعه پنج‌نفر بشدت مجروح شدند و از طرف آقای اعتمادی بازپرس دادسرای شیراز قرار قرار بازداشت هر چهارده نفر صادر گردید .

یك‌باندخارجی برای‌فروش‌روپیه‌های‌تقلبی‌بایران آمده‌است

دونفر از افراد این باند هنگامیکه قصد خروج ازکشور را داشتند دستگیر شدند

این دونفر دربازار شیراز وشهرهای جنوبی ششهزار روپیه تقلبی فروخته‌اند

در ستون آخرین اخبار شماره دیروز بموجب گزارش خبرنگار شیراز باستحضار خوانندگان عزیز رسید که دونفر بنام عبدالرضا اسعدی و حسین یمانی که مبلغ ششهزار روپیه تقلبی در شیراز و سایر شهرستانها بفروش رسانده بودند و قصد فرار از ایران را داشتند بوسیله مامورین سازمان امنیت فارس در بوشهر دستگیر شدند و بشیراز اعزام گردیدند .

گزارش مشروح خبرنگار ما در شیراز پیرامون این حادثه بدین‌شرح می باشد .

چندی قبل مامورین سازمان امنیت اطلاع حاصل کردند که یکعده‌خارجی‌مقادیری روپیه تقلبی از هندوستان و بحرین با خود به ایران آورده که بفروش برسانند . مامورین سازمان امنیت‌باجدیت به تعقیب این عده پرداختند و پس از تحقیقات مفصل سرانجام دو نفر عاملین فروش روپیه های تقلبی باند مزبور باسامی اسعدی ویمانی هنگامی که قصد خروج ازایران‌را داشتند در بندر بوشهر دستگیر کردند . این دونفر مقدار ششهزار روپیه تقلبی را در بازار شیراز وشهرستانهای‌جنوبی تبدیل‌به پول‌ایرانی‌کرده و عازم بحرین بودند .

فعلا مامورین سازمان امنیت مشغول تحقیقات از این دو نفر هستند تا سازندگان اصلی روپیه های تقلبی را دستگیر کنند .

دختران‌مصدوم درفرهنك استخدام‌میشوند

دوشیزه حجازی

دوشیزه ناسوتی

درشماره پریروز اطلاع داده‌شد: دودوشیزه دانش‌آموز که سوار اتوبوس بوده‌وبرای شرکت درجشن چهارم‌آبان بطرف پادگان دزفول میرفتند وچون دست‌خودرا ازشیشه اتوبوس خارج کرده‌بودند براثر برخورد اتوبوس بایك کامیون دست‌آنان قطع‌شد. دوشیزگان مزبور بنام حجازی وناسوتی دربیمارستان تحت معالجه قرار گرفتند وطبق اطلاع‌قرار است‌برای‌آنان دست‌مصنوعی تهیه‌گردد وضمنا پس‌ازمعالجه درفرهنك استخدام شوند. درعکس بالادودوشیزه مزبور دیده‌میشوند.

افتتاح سینما ایران

خبرنگار ما ازساوه مینویسد .روز چهارم آبان که مصادف بامیلاد مسعود شاهنشاه بود سینما جدید التاسیس «ایران» ساوه بوسیله آقای مهندس‌بهبودی نماینده‌مجلس شورایملی افتتاح گردید .

مشتری نیمه شب..؟

چند نفر در تاریکی شب پاورچین ـپاورچین خود را بدکان بقالی «رمضان» رسانیدند و یکی از آنها که سر وضع مرتب تری داشت با مشت بدر کوبید . رمضان کاسه‌ای خروپفش بلند بود از رختخواب بیرون پریدوفریاد زد کیه؟ صدا از پشت در بلند شد آ رمضان یك کیلو خرما میخوام... رمضان زیر لب قری زد و اخمهایش را در هم کشید آخربرادر اینوقت شب موقع خرما خریدن نیست اما هنوز در رادرست باز نکرده بود که چند نفر با مشت و لگد باو حمله ور شدند و پس از آنکه دست و پایش را محکم بستند هر چه پول ذخیره داشت برداشتند و وقتیکه میخواستند از مغازه خارج شوند یك گونی «روی» شکم رمضان گذاشتند و متواری شدند .

رمضان تا صبح دست و پا بسته زیر تنه سنگین گونی «جو»ناله سر دادو زار زدتا اینکه همشهریانش او را از اینوضع طاقت فرسا نجات دادند.رمضان وقتی از زیر سنگینی گونی جو خلاص شد عهد کرد که دیگر بمشتری نیمه شب جنس نفروشد . . . گزارش بالا از خبرنگار ما در اشنویه‌است.

بازدید استاندار

طبق گزارش خبرنگار ما ازنهاوند چند روز قبل تیمسار مقبلی‌استاندار استان پنجم بمنظور بازدید از ساختمانهائی که جهت واگذاری بزلزله زدگان قراء تابعهٔ نهاوند ساخته میشود به نهاوند وارد شد وپس‌از عزیمت بقراء تابعه وبازدید ساختمانها از پیشرفتهای حاصله اظهار خشنودی نمود .

خیاط درکوزه افتاد ... !؟

رئیس پاسگاه باتهام جنایت بازداشت شد

دوروز قبل رئیس پاسگاه «دشتك پشتکوه» ازتوابع شهر کرد باتهام ایراد ضرب واخاذی از طرف آقای انواری دادیار دادسرای شهرکرد درمحل پاسگاه حوزهٔ خود بازداشت شد پروندهٔ اینموضوع باکیفرخواست درددادگاه جنحه شهر کرد مطرح گردید ولی‌چون جرم گروهبان فریدنی رئیس پاسگاه مزبور جنائی تشخیص داده شد باینجهت پرونده بدادگاه جنائی استان دهم ارسال شد بااینترتیب امید میرود ازاین پس اینگونه مامورین حد خودرا بشناسند .

بازهم بگوئید پشیمانی سودی ندارد!؟

تادست ما بدامن پزشك برسد هیبات است!!

میگوئید پشیمانی سودی ندارد ؟ . ماموردم طبس میگوئیم اینطور نیست ! قبول ندارید ؟ . پس گوش کنید .

رئیس بهداری طبس چندی قبل بتقاضای خود بازنشسته شد ولی طولی‌نکشید که پشیمان شد ! و مجددا تقاضای ابقاء کرد . ماهالی طبس هم‌از این پشیمانی استفاده کرده وانتظار داریم تقاضای ابقای آقای دکتر مورد قبول واقع گردد . زیرا مردم طبس فقط از وجود دو پزشك استفاده میکنند که یکی از آنها در بیمارستان ملی شیبانی‌انجام وظیفه میکند و دیگری هم اگر بازنشسته شود آنوقت ، تاصبت اهالی اینمنطقه بدامن پزشك برسد هیبات است !

«دلی دلی» در زندان!!

میخواست‌بسرقت گاوهای‌کشاورزان‌برود ولی‌حالا ازآب‌وهوای زندان‌استفاده!!میکند

روباه‌صفت کارد رابکمر بست ودر تاریکی شب‌چوب‌وطناب رابدست گرفت تابسرقت گاوهای کشاورزان برود .خانعلی غلامی از«دشت‌مسار» فومنات بطرف قراء دیگر براه افتاد تابا سرقت وفروش گاوهای کشاورزان قراء دیگر پولی‌بجیب بزند ولی‌قبل‌از انجام سرقت از طرف مامورین‌ژاندارمری بازداشت شد وحالادرزندان «دلی‌دلی» میخواند!!. درعکس‌مقابل خانعلی‌قبل‌از استفاده ازآب‌وهوای زندان!؟ در میان مامورین ژاندارمری فومنات دیده میشود.

بشکرانه سلامتی..!؟

سیصدونجاه ژاکت بین‌زلزله‌زدگان توزیع کرد

دراولین زلزله‌ای که‌درقراء وقصبات تابعهٔ نهاوند حادث‌شد بانو بهجت‌الملوك فرند مالك‌قریه «سعدوقاص» ازتوابع نهاوند نیزدر اطاق خانه خود زیرآوارماند ولی بااینکه خانه‌بانوی مزبور بکلی خراب‌شده بود معهذا بطرز معجزه‌آسائی جان‌بسلامت برد. بانو بهجت‌الملوك‌فرند بشکرانه سلامتی خود چندروز قبل تعداد ۳۵۰ژاکت مردانه ،زنانه و بچگانه راکه دراینمدت تهیه کرده بود بین‌اهالی قراء «سعدوقاص»و«علمدار»توزیع کرد که‌تاهنگام آماده‌شدن‌ساختمانها، که‌برای زلزله‌زدگان دردست تهیه‌است اهالی قراء مزبور ازسرما محفوظ باشند.

تابع شیرازیم

قبلا اطلاع داده شد که چون شهرداری جهرم تصمیم بتقلیل نرخ گوشت گرفته بودکشتار کنندگان اعتصاب کردند وشهرداری از تصمیم خود منصرف شد اینك از شهرداری جهرم اطلاع میدهندنرخ گوشت دراینمنطقه تابع نرخ‌گوشت درشیراز است وچون درشیراز تصمیمی راجع به تقلیل نرخ‌گوشت گرفته نشده بود در جهرم نیز اینموضوع عملی نگردید .

کشمکش درمزرعه

مامورین‌میخواستند اجناس قاچاق‌را بشهر حمل‌کنند ولی اهالی قریه‌جلوگیری‌میکردند

دریك مزرعهٔ دورافتادهٔ قریهٔ «حسن آباد» سنندج، آقایان امجدی و لحافیان مامورین مبارزه با قاچاق ۱۳ صندوق چای ودرحدود ششهزار قالب صابون لوکس قاچاق کشف کردند قاچاقچیان که در آنهنگام اتفاقا برای بردن اجناس قاچاق مزبور آمده بودند بامشاهده اینموضوع متواری شدند ولی هنگامیکه مامورین میخواستند اجناس قاچاق مکشوفه رابرای تحویل بادارهٔ مربوطه شهر حمل کنند جمعی از اهالی قریه بمزرعه شتافته وازبردن کالاهای قاچاق جلوگیری کردند .

آقایان امجدی ولحافیان که دربرابر انبوه جمعیت نمیتوانستند کاری انجام دهند ناچار جریانرا بادارهٔ انحصارات سنندج گزارش داده وباالزام عده‌ای مامور انتظامی، معترضین متفرق شدند و اجناس قاچاق پس‌از حمل بسنندج بادارهٔ گمرك کردستان تحویل گردید .

پس قرار ما چه شد ؟

تا آنجا که برای ما مقدور بود انجام دادیم بقیه را شما عمل‌کنید

قراربود جاده بین «رضوانده طالش» و «شاندرمن» و«ماسال» که یکی از شاهراههای طوالش‌است ترمیم وتسطیح شود. قرار بود مقامات مربوطه برای انجام اینکار اقدام نمایند وجاده مزبور رامرمت کنند ولی هنگامیکه اجرای این «قرار» بطول انجامید کارمردم به‌بیقراری کشید و خودشان دست بکار شده مسافت زیادی ازجادهٔ مزبور را تسطیح وترمیم کردند .

فقط هیجده کیلومتر ازاین جاده باقی مانده‌استکه اهالی خود قدرت ترمیم آنرا ندارندمیگویند: قرار این بود که مقامات مسئول این جاده راترمیم کنند ونکردند. ماخودمان تااینجا که توانسته‌ایم اینکار راانجام دادیم. پس قرار شما چطور شد ؟لااقل برای‌این هیجده کیلومتر باقیمانده اقدامی کنید

کمك بکشاورزان

از هشتپر طوالش خبرنگارما می نویسد ازطرف بانك کشاورزی هشتپر طوالش کمك بکشاورزانیکه مزارع آنان براثر کم آبی آسیب دیده شروع شده است این کمك‌ها بصورت پرداخت وام‌بکشاورزان‌انجام میشود واهالی ازاین اقدام مفید اظهار خشنودی مینمایند .

خلاصه خبرهای شهرستانها

گرگان ـ آقای‌ابوالقاسم لاچینی سرممیزمستقل حسابهای‌دارائی‌گرگان بازنشسته شد و از طرف وزارت دارائی از خدمات سی ساله مشارالیه قدردانی بعمل آمد .

نهاوند ـ بمناسبت بازنشسته شدن آقای عضدی فرماندار نهاوند و عزیمت وی مراسمی برگزار گردید و از خدمات وی تقدیر شد .

طبس ـ وضع طبس هنوز هم تثبیت نشده و هفته‌ای یکبار بوسیله اتومبیلهای متفرقه مراسلات پستی این منطقه مبادله میشود بهتر نیست اگر کسی پست طبس را کنترات نمیکند بااتومبیلهای دولتی محمولات پستی این شهر مبادله شود ؟

ساوه ـ سازمان بهداشت ساوه برای مبارزه بابیماری های مسری مشغول فعالیت شده و تاکنون بیش از یکهزار نفر دانش آموز و درحدود دو هزار نفر از اهالی برضد بیماری های مسری مایه کوبی شده‌اند .

هشتپر طوالش ـ اخیرا آقای کیکاوسی بازرس وزارت دادگستری جهت رسیدگی بوضع دادگاه هشتپر باین منطقه وارد شد .

سنندج ـ آقای سرهنگ آریائی رئیس شهربانی سنندج که بمنظور استفاده از مرخصی بمرکز عزیمت کرده بود مراجعت کرد .

خونسار ـ چند روز قبل آقای کریمیان بازرس اعزامی وزارت گمرکات و انحصارات بمنظور رسیدگی بوضع اداره انحصارات بخونسار وارد شد و برای رفع نقائص دستوراتی صادر کرد .

خلاصه اخبار خوزستان

رامهرمز ـقربان چهارده ساله هنگامیکه در کارخانه آبله کوبی رامهرمز کار میکرد بر اثر غفلت پایش در لابلای سنگ آسیاب کار خانه قرار گرفت.

آبادان ـگواهینامه فارغ‌التحصیلان کلاسهای اکابر ژاندار مری آبادان طی مراسمی توزیع شد .

قوشتر ـتعداد کودکان‌پرورشگاه شوشتر از بیست نفر به سی نفر افزایش خواهد یافت .

بهبهانـکلاس ششم طبیعی که سال‌گذشته در دبیرستان بهبهان‌دائر شده بود در سال تحصیلی جدید تعطیل شد. دانش آموزان تقاضا دارند کلاس مزبور مجددا دائر گردد .

انتصابات در شهرستانها

درگز ـ آقای صلاحی رئیس اداره قند و شکر، آقای سرگرد صفوی رئیس شهربانی .

نهاوند ـ آقای سرگرد اسداله گودرزی رئیس شهربانی

سنندج ـ آقای نعمت‌اله افشار رئیس اداره غله و نان

مرزن‌آباد ـ آقای شوقی بخشدار کلاردشت و مرزن‌آباد

ملایر ـ آقای سرهنگ ابوالفضل نانکلی رئیس حوزه نظام‌وظیفه و سرپرست حوزه نظام وظیفه نهاوند ـ آقای آذری رئیس شعبه بانك‌ملی، آقای محمد قهری معاون شعبه بانك ملی ـ آقای عاملی معاون اداره دارائی — بابل آقای عمادالدین صادقی کفیل اداره ثبت

انجمنهای همکاری خانه و مدرسه

جهرم ـ اولین جلسه انجمن همکاری خانه و مدرسه دبیرستان پهلوی جهرم باحضور آقای خواجه ایان رئیس فرهنگ تشکیل گردید و در این جلسه آقایان عباس صاحب، الله‌داد محبوبی، محمد حسین نکوئی و حاج گرگین بعضویت انجمن همکاری خانه و مدرسه انتخاب شدند .

تبریز ـ آقایان ترکیان، علیزاده منصوری، حسینی، شبانی، نجمی جدیدی معتمد و دکتر صدیقیان بعضویت هیئت مدیره انجمن خانه‌ومدرسه دبستان دولتی «صبا» در تبریز انتخاب شدند .

کشیك شبانه پزشکان و داروخانه‌ها درشهرستانها
اراك ـ جمعه نهم‌آبانماه ـ آقای دکترثقی‌زاده ـ داروخانه رازی

حلقه الماس صاحبخانه درانگشت پای این مرد چه میکرد ؟

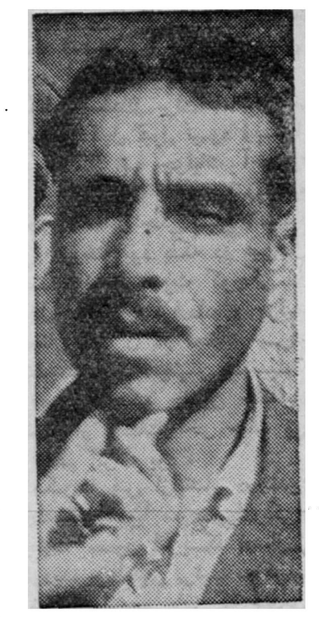

محمد کارگری که‌حلقه الماس بانگشت پایش رفته بود !

دیروز آقای نقی فتحی ساکن خیابان بختیاری بکلانتری ۱۹ مراجعه‌واظهارداشت : دوساعت قبل خانم من برای شستشوی دست و روی خود بکناردستشوئی رفته حلقه الماس نشان خود رااز دستش‌بیرون آورده ودرکناری گذاشت ، وبعلت گرفتاریهای مختلف یادش رفت حلقه را بردارد ، ولی یك ربع قبل که برای برداشتن آن به دستشوئی نزدیك شد از حلقه در آن محل اثری ندید .آقای فتحی اضافه کرد: من بکارگری که صبح امروزبرای تلمبه‌زنی بخانه‌آمده بود ظنین‌هستم. بدستور آقای ستوان بازرگان‌افسر نگهبان کارگرتلمبه زن که نامش محمد فرزندعبدالله میباشدبکلانتری جلب شد . وی ابتدا از موضوع اظهار بی‌اطلاعی کرد و منکر برداشتن حلقه الماس گردید ولی دربازرسی بدنی که ازوی بعمل‌آمد حلقه الماس نشان در انگشت چهارم پای راستش پیدا شد و محمدناچار بسرقت اعتراف کرد واظهار داشت: چون فصل سرما شروع شده ومن بیکار شده‌ام باوجود اینکه ساعتها حلقه الماس در مقابلم بود آنرا برنداشتم ولی بالاخره شیطان وسوسه ام کرد و فریبم داد . پرونده این سرقت بوسیله آقای ستوان صارمی تنظیم شد و همراه متهم برای رسیدگی به آگاهی ارسال گردید .

نجاری که تغییر شغل داده بود !

دیروز شعبه شش دادگاه جنحه بریاست آقای فاتح ودادیاری آقای نیکو تشکیل شد وباتهام جوان نجاری بنام حمید فرزند اکبر که مدتی قبل ازطریق ژاندارمری نارمك باتهام سرقت تحت تعقیب قرار گرفته بود رسیدگی بعمل آورد .

این جوان در دادگاه باحالت تضرع گفت: بخدا من نجار هستم و گناهی ندارم تصور میکردم که دزدی کار خوبی است ولی اکنون کاملا پشیمانم‌وچنانچه درمحکومیت من‌تخفیفی‌قائل شویدقول‌میدهم که‌دیگر دزدی نکنم ! دادگاه بااستماع مدافعات متهم وی‌را بعلت ندامت به‌پنج ماه زندان محکوم کرد .

کشف باند قاچاق فروش

افراد این باند تریاك را از شهرستانها حمل کرده پس‌از مخلوط کردن با مواد خارجی درتهران میفروختند

چند روز قبل‌بمامورین اداره‌مبارزه با مواد مخدره‌اطلاع‌رسید که‌عده‌ای از قاچاقچیان سابقه‌دار مقدارزیادی تریاك از شهرستانها بتهران‌آورده وآنرا در یکی از باغات شمیرانات پس از خمیر کردن ومخلوط‌ساختن آن با مواد خارجی دیگر بصورت لوله در آورده ودر تهران بفروش میرسانند.

بدستور آقای سرهنك لئالی‌رئیس اداره مبارزه با مواد مخدره چند نفر مامور با تغییرلباس نقاط‌مشکوك را تحت نظر گرفتند وپس از دو روز کوشش باغی را که در اوین برای مخلوط کردن تریاك بوسیله شخصی بنام نوراله امانی فرزند آقاخان ومحمد حاج رحیم در نظر گرفته شده بود کشف کردند.

مامورین نیمه شب گذشته از دیوار باغ وارد منزل مزبور شده و نوراله وصادق حکیمی فرزند باقر وسید حسین سالاری فرزندسید

صادق حکیمی — سید حسن سالاری — نوراله امانی

علی عسگری

عباس سالاری

علی وعباس سالاری فرزندبمانعلی وعلی عسگری فرزند باقر وحسین حکیمیان فرزند کاظم را که در اطاقهای مختلف باغ مشغول خمیر کردن ومخلوط نمودن تریاك‌بودند دستگیر ساختند.

مامورین حین بازرسی از منزل مقدار ۳۷۵۰ گرم تریاك لول و شش کیلو گرم تریاك خمیر و۱۳۰ گرم مواد خارجی جهت مخلوط کردن تریاك کشف کردند.

متهمین باپرونده بدادسرای‌تهران اعزام وتریاکهای مکشوفه دراختیار سازمان مبارزه‌با تریاك قرارگرفت.

مردی درچاهی بعمق ۳۲متر سقوط کرد

موقعیکه‌بستگانش برای عزاداری‌آماده میشدند ناگهان...

تلگراف به تبریز

بعداز ظهر دیروز مرد شصت ساله‌ای‌بنام اژدرشکوری فرزندعباد ساکن جوادیه خیابان بیستمتری هنگامی که‌ازچاهی بعمق سی و دو متر آب میکشید بداخل چاه افتاد جریان بلافاصله بکلانتری ۲۲اطلاع داده شد .بدستور آقای ستوان محمدیان پور از اداره آتش نشانی کمك خواسته شد.

پس از اعلام این خبر بکلانتری خانواده اژدر مرك اورا قطعی تلقی کرده وجریان راباطلاع‌سایر اعضای خانواده رسانیدند تا برای کفن و دفن اواقدام شود وبعلاوه یکی از بستگان اژدر بتلگرافخانه رفت تابه پسرش که در تبریز ساکن است جریان را مخابره کند.

دراین موقع مامورین‌آتش نشانی سررسیدند وبانردبانهای مخصوص وارد چاه شدند وبالاخره پس از سه ساعت فعالیت اژدر را از داخل چاه بیرون کشیدند. موقعی که فعالیت فراوانی کردند.

پیرمرد ازچاه بیرون آمد بستگان و همسایگان وی که‌بانهایت بی صبری واشك ریزان درکنار چاه ایستاده بودند باکمال تعجب مشاهده کردند که اژدر کاملا سالم است و فقط درسر وصورتش خراشیدگی هائی ایجاد شده‌است. اژدر بلافاصله به بیمارستان رازی منتقل و بستری گردید.وجریان زنده‌بودن وی‌بکلیه خویشاوندان او اطلاع داده شد تااز لباس عزا خارج شوند! در جریان بیرون آوردن این پیرمرد مامورین آتش‌نشانی وآقای ستوان چنگیزی

قصد سرقت داشت ولی بجرم قاچاقچیگری محکوم شد

دیروز شعبه نوزده دادگاه جنحه بریاست آقای وحدت ودادیاری آقای نیکو تشکیل شد وباتهام جوانی بنام ذبیح‌الله فرزند یداله رسیدگی بعمل آورد .

این شخص مدتی قبل در نیمه‌های شب هنگامیکه ازنازی آباد مشغول عبور بود مورد سوءظن مامورین ژاندارمری قرارگرفت ودستگیر شد ودرنتیجه بازرسی بدنی که‌ازوی بعمل آمد مقداری تریاك ازجیبهایش کشف شد. ذبیح‌الله هنگام دستگیری اعتراف کرد که بقصد سرقت علوفه عازم دهات اطراف بوده که گرفتار شده است. دیروز دادگاه متهم رابجهت داشتن تریاك محاکمه کرد ولی وی میگفت: هنگامیکه مامورین ژاندارمری مرا دستگیر کردند تصور میکردم که بجهت شروع به‌دزدی تحت تعقیب قرار خواهم گرفت وبهمین منظور صریحا اقرار کردم تاازجرم خودکاسته باشم، ولی‌مامورین قانع نشده وجیبهای مرا تفتیش کردند وسرانجام مقداری تریاك بدست آمد که همان باعث بدبختی من گردید وهرچه گفتم : من‌دزد هستم مامورین قانع‌نشده گفتندتو قاچاقچی تریاك هستی بالاخره دادگاه بااستماع مدافعات متهم ویرا ازجهت حمل تریاك بسه‌ماه زندان محکوم کرد.

حوادث کوتاه کوتاه

★★★ حق جواد را کف دست پاسبان گذاشت! ★★★

حمزه ویداش در کلانتری

ساعت شش و چهل‌وپنج دقیقه بعدازظهر دیروزسرپاسبان‌دوم‌مداح مامور کافه جواد درراه‌آهن بر اثر صدای دادوفریاد وشکستن شیشه‌ای بسرعت‌داخل اغذیه‌فروشی جواد شد ومشاهده کرد که‌دو نفر مشتری درحالیکه بشدت‌مست بوده وازحال طبیعی خارج میباشند باجواد صاحب مغازه‌به‌نزاع پرداخته ویکی‌از آنها بنام حمزه جعفری فرزند غفار بایك بطری خالی‌بجواد حمله‌ور شده است .

سرپاسبان مزبور بلافاصله برای جلوگیری ازنزاع حمزه ویداله عباسی فرزند محباله‌دوست اورا دستگیر وازکافه بیرون آوردولی چون این دونفر بامامور نیز گلاویز شده‌بودند ناچار مامورین کلانتری ۵بکمك شتافته وحمزه یداله‌را بطرف کلانتری بردند .

حق جواد !

حمزه درمقابل راه‌آهن درحالی که‌عده‌زیادی ازعابرین اطراف‌آنها را گرفته بودند ناگهان دست خود راازدست پاسبان بیرون کشید و درحالیکه فریاد میزد حق جوادرا که‌باو مشروب نداده کف دستش خواهد گذاشت چاقوئی ازجیب بیرون آورد وآنرا محکم‌درقلب پاسبان‌دوم مداح فرو کرد. شدت ضربه وارده باندازه‌ای‌بود که‌مامور مزبور بیهوش بزمین افتاد دراینموقع حمزه که‌قصدفرار داشت بوسیله آقای مروان امیر جوپانی معاون کلانتری پنج‌دستگیر وبایداله بکلانتری جلب گردید ضمنا چون جراحت پاسبان زیاد بود آقای سرهنك خیرالعموم‌رئیس کلانتری نیزشخصا پاسبانرا به بهداری شهربانی منتقل ساخت

بطوریکه پزشکان اظهار داشتند درصورتی‌که چاقو کمی بالاترفرو رفته‌بود امیدی بنجات پاسبان‌نبود. صبح امروز پرونده امر بامتهمین بوسیله ستوان امیررضائی‌بدادسرا ارسال گردید .

آزار حیوانات جرم است؟

دیروز پرونده‌ای ازطریق کلانتری سیزده به‌دادسرای تهران‌رسید متهم این‌پرونده جوان قوی‌هیکلی‌بود بنام‌حسین فرزند حسن که بنا بشکایت صاحب‌گاوی بوسیله مامورین کلانتری سیزده تحت تعقیب قرار گرفته بود. پرونده متهم‌مزبور درکلانتری تکمیل واکنون‌درشعبه ۱۰بازپرسی باتهام آزار حیوانات تحت‌تعقیب میباشد.

فوت در نیمه شب

صبح امروز بکلانتری ۲۰ اطلاع داده شد که نیمه شب گذشته مرد ۵۵ ساله‌ای بنام استاد اصغرمقنیان فرزند حسین بطور ناگهانی درمنزل مسکونی خود واقع در خیابان‌جمشید درگذشته است مامورین کلانتری پس از حضور درمحل جنازه را برای تعیین علت مرگ باداره پزشکی قانونی فرستادند وپرونده نیز جهت اطلاع بدادسرا ارسال گردید .

اداره محترم روزنامه اطلاعات کشورشاهنشاهی ایران

خواهشمند است مراتب زیررا درآن روزنامه درج نمایند .

بدینوسیله باطلاع‌عموم میرساند که نماینده رسمی و انحصاری موتورهای دیزل تانجی ساخت انگلستان در ایران‌شرکت اتووانت تهران خیابان سعدی میباشد وهمیشه برای انجام سفارشات و کارهای مربوط به محصولات این کارخانه آماده ومسئول خواهد بود .

آ_۱۸۱۵۳ نماینده کارخانه تانجی انگلستان ـ هالیدی

آگهی مناقصه خرید لوله ومصالح الکتریکی ونصب آن

برای تاسیسات تهویه ورطوبت کارخانجات نساجی وگونی بافی‌جدید شاهی خرید ونصب لوله‌ولوازم الکتریکی طبق مشخصات موجود دردفتر مهندس مشاور کوکس باشرایط زیر بمناقصه گذارده میشود .

۱ـعلاقمندان میتوانند ازتاریخ ۷تاساعت ۱۲روز ۲۴آبانماه جاری مشخصات کالای مورد مناقصه‌راازموسسه مهندس مشاور کوکس ساکن خیابان شاه خیابان رازی درمقابل پرداخت ۱ر۵۰۰ ریال‌دریافت نمایند .

۲ـ پیشنهاد دهندگان بایستی درپاکت الف ضمانت نامه بانکی‌معادل پنج درصد از بهای کل‌پیشنهادی درپاکت ب‌بهای هریك ازقسمتهای مورد علاقه خودرا تنظیم ولاك‌ومهر شده حداکثر تاساعت ۹صبح روز یکشنبه ۲۵آبانماه ۱۳۳۷ بدفتر مشاور کوکس تسلیم ورسید دریافت دارند .

۳ـ به‌پیشنهادات فاقد سپرده ومشروط ترتیب اثر داده نخواهد شد .

۴ـ سازمان برنامه درردیا قبول یك‌یا کلیه پیشنهادات .وهمچنین خرید آنها بطور تفکیك مجاز خواهد بود .

۵ـپیشنهادات واصله درساعت ۱۰صبح ۲۵ آبانماه جاری در دفتر قسمت صنایع نساجی مفتوح وحضور پیشنهاد دهندگان در جلسه آزاد است .

۲ـ۱ آ_۲۷۳۳۴ سازمان‌برنامه قسمت‌صنایع نساجی

پرحرارت ـ کم مصرف ـ بادوام

بقلم دانشمندمحترم

محمد جواد تربتی

فلسفه نوین ۶ ادبی

منطق « «

روانشناسی ۵ ادبی

مرکز فروش شمس العماره خیابان

۱ـ۳ آ_۱۶۳۳۹

آخرین متد درمان سوزاك تازه کهنه وضعف قوای تناسلی دکتر جنابزاده دارای گواهینامه از دانشکده طب فرانسه خیابان منوچهری مقابل کوچه دبیرستان ژاندارك .

۱ـ۲۰ آ_۲۷۲۵۴

اسلندرلا بین‌المللی

اندام زیبا متناسب دلپذیر

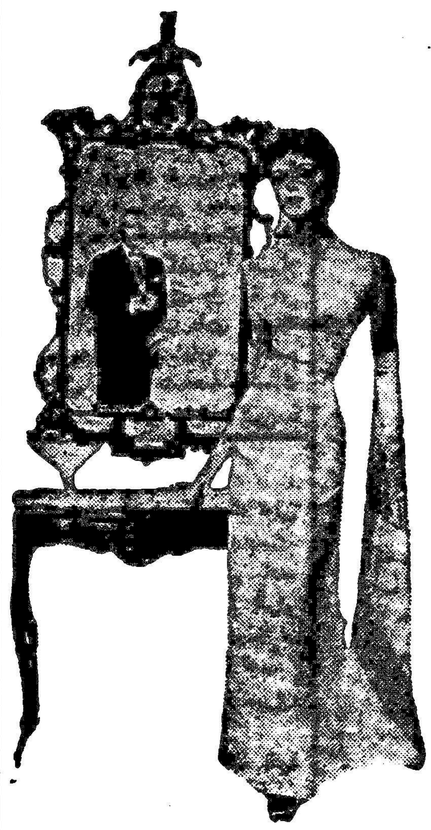

اسلندرلا روش مشهوری است که در سراسر جهان شناخته شده ورد زبانهاست . اندام شما را متناسب و زیبا ساخته قامت را باریك واصلاح میکند. خستگی را رفع وبجریان خون کمك می نماید با استفاده از اسلندرلا اندام دلخواه خودتان‌رابدست می آورید . پذیرائی ما برای بررسی خصوصی وضع شما و آزمایش مجانی این روش باعث خوشوقتی خاطر شما خواهدشد.

به خیابان حبیر شماره ٤ تلفن شماره ٤٧١٠٢ مراجعه بفرمائید.

۱ـ۲ ۲ـ۲۷۴۷۲

سوفیالورن سئوال میکند

آیامرا باتفاق جان‌وین ـ روسانو براستی در فیلم تکنی راما و رنگی و دوبله فارسی

افسانه گمشدگان

در

مولن روژ

یا

برلیان مولن روژ

دیدید؟

خندیدید؟

پسندیدید؟

آ_۲۷۴۸۸

تراکتور کیس

هزینه کمتر ـ سرعت در کار ـ راحتی بیشتر ـ و

محصول فراوان

فقط با زراعت مکانیزه تامین میشود

با کمك سازمان برنامه

فروش باقساط ۴ ساله

شرکت سهامی کانون : خیابان سعدی ـ تلفن : ۳۰۲۳۳۵-۳۰۲۳۳۶

همه راهها به رم ختم میشود

گردشی در ایتالیا

وقتی قله‌های برف آلود آلپ را که‌مانند یك‌هلال شمال ایتالیا را فراگرفته‌اند پشت‌سر گذاریم وبا قطار آهن یامثل سزارو ناپلئون بااسب ویاچون هانیبال بافیل از شکم کوهها‌ودرون تونلهای‌چندین کیلومتری یااز روی گردنه‌های هولناك بلندبگذریم وارد سرزمینی میشویم که‌به‌شکل چکمه‌دردریای مدیترانه پیش‌رفته است واطراف این چکمه راجزایری چندمانند قلوسنگهائی فراگرفته اندبنامهای سیسیل .ساردنی وآلب.

ازهریك ازگذرگاههای شمالی که‌وارد ایتالیا شویم به‌دره‌های‌سبز وخرمی میرسیم که‌رودخانه‌های پووآدیجه آنهارا شیارشیار نموده وجنگلها وسبزه‌زارها وتاکستانها وبرنجزارها رادر کنار دارند.همه این راهها درشهر میلان مجتمع میشوند وبراهی میپیوندند. که‌ما را ازطریق‌رم پایتخت ایتالیا وناپل به‌انتهای جنوبی چکمه درپاشنه یا پنجه آن‌میرساند. این راه‌راشاید رومیها «ویاآپیا» مینامیدند یعنی خیابان آلپی.

وقتی به‌میلان باکارخانه‌های‌عظیم وارد شویم دست راست مابسوی بندر جنوا باکارخانه‌های کشتی سازی وبندرگاه آزاد بزرك آن‌و دست‌چپ مابسوی فلورانس وونیز (عروس دریای آدریاتیك)باکلیساها وعمارات باشکوه دوره رنسانس که یادبود جمهوریهای کوچك‌وثروتمند قرون وسطی وقرن اول رنسانس است‌خواهد بود.

برگشت قرون واعصار

از همین راهی که ما واردمیشویم وحشیان بارها به‌ایتالیاحمله آوردند وباز از همین چهار راه واز طریق راههای آلپ قشونهای جمهوری روم وبعد امپراطوری جهت تسخیر دنیای آفریقائی واروپائی قدیم به راه افتادند وبه یکدست حقوق‌رومی وبدست دیگر تبرزین (فاشیو) را که علامت قدرت بود بکشور های دور بردند وبکمك ایندو وباکشیدن این راه به چهار سوی جهان«صلح رومی» را برقرار کردند.

از این راه که پائین بیائیم در کنار خود جبال سنگی بلندی را خواهیم دید که‌تاپاشنه‌وپنجه‌چکمه همسفر ما خواهد بود . دراین راه آثار سنگفرش ارابه روهای رومی وروی بریدگیها آثارمال‌روهای«اتروسکها رامیبینیم وهرجا به زمینها و چشم اندازها نگاه کنیم اول قشرنازکی از کارخانه ها،عمارات چند اشکوبه مدرن ، پل ها وراه آهن های‌جدید وپس از آن قشر قطور تری از گنبد ها وسر در ها، ستونها و پلکانهای شکیل قرن نوزدهم و دوران رنسانس ودر کنار آنها ساختمانهای سبك گوتیك که یادگار امپراطوری مقدس رومی‌ـ ژرمنی است دیده میشود. سپس‌با خرابه هائی روبرو میشویم از ستون ها ودیوار های سنگی ومجسمه‌های نیمه شکسته که یادگار هزارو صد سال تاریخ امپراطوری وجمهوری روم هستند.

تاریخ مجسم

بایك نگاه باین خرابه‌ها که در راه‌خود خواهیم دید درواقع همه تاریخ ایتالیا راورق‌زده‌ایم.

وقتی وارد روم بشویم که آنرا روی هفت‌تپه بناکردند و «شهر جاویدان» نامیدندوروزی‌تمام راههای دنیابدان ختم میشد کلیساها وکاخ های رنسانس بانقاشیهای رافائل و لئوناردو داوینچی و عمارات سبك مدرن فرودگاه زیبا و ایستگاه راه آهن کم‌نظیر را در کنار بناهای گوتیك و خرابه های کاخ های امپراطوران روم وسنای جمهوری وسیرکهائی که‌درآنها هزاران هزار مبرده ومسیحی طعمه جانوران شدند همه‌رایکجا خواهیم دید. ستونها و طاقهای پیروزی امپراطوران همراه لوحه‌ها وستونهائی که ازکشورهای فتح‌شده چهارگوشه جهان آورده‌اند درمیان این خرابه‌ها ودرمیدان‌های روم دیده میشود. چنانکه دو ستون مصری درمیدان مقابل کلیسای‌بزرك پطرس مقدس باخطوط‌هیروگلیف‌به چشم میخورند که اوگوست اولین امپراطور روم در سالهای اول میلادی ازمصر آورد. شهری‌دردنیا نیست که آثارهمه ادوار تاریخ راازهزار سال پیش ازمیلاد تاکنون یکجا جمع کرده باشد.

موسولینیوم

در این شهر بزرگترین کلیسای عصر جدید یعنی کلیسای پطرس مقدس بامیدان سیصد ستون خود قراردارد. پشت‌سرآن شهر مستقل واتیکان پایتخت پاپ اعظم رئیس کاتولیکهای جهان باگارد سویس که ازدروازه‌هایش حفاظت میکنند دیده میشود. درموزه آن کتابهای خطی فارسی ذیقیمتی همراه بافرش های نفیس دوره ساسانی وجوددارد.

بنای یادبود ویکتور آمانوئل اول‌و «ریزورجی منتو» (رستاخیز ایتالیادر قرن نوزدهم) که‌باشکوه‌ترین‌نمونه معماری شده نوزدهم میباشد هم‌در این شهر قرار دارد .

درکنار شهر بنای معظم دهکده کوچکی است که بنیتو موسولینی میخواست در ۱۹۴۰ المپیاد جهانی رادر آنجا برپا سازد . درمیان‌این دهکده میدان ورزشی است با سنگهای مرمر و مجسمه های‌زیبای همه خدایان باستانی نیرومندی و ورزش که موسولینی بنا کرده است و هنوز هم مردم روم آنجا را موسولینیوم مینامند . این میدان ورزشی زیباترین‌میدان‌ورزشی‌عصر جدید است

موزه‌های هنرهای مدرن رم جزدر پاریس نظیری ندارد . وقتی ازرم بسوی جنوب و بندر ناپل حرکت کنیم ازمیان مزارع و جنگلها کوه مخروطی شکلی که دود از آن برمیخیزد پیدا میشود .

پمپئی

شاید روی پرده سینما این کوه‌و داستان آتشفشانی قدیم آنرا دیده باشید اما اینجا خودش را میبینید.

این کوه هرچندیکبار غرش‌میکند واز سینه خود مواد مذاب وخاکستر بیرون میفرستد . درقرن‌دوم‌مسیحی آتش آن دوشهرپمپئی‌و هرکولانوم را سوزاند و زیر خاکستر برد تا دو قرن قبل که از زیر خاکستر خارج شدند . امروز شما در موزه ناپل ودر خرابه‌های پمپئی اسبابهای خانگی و هیکل های نیم سوخته زن ومرد که یکدیگر را در آغوش کشیده‌اند ودر آخرین ساعت مرك خواسته‌اند در آغوش هم بمیرند میبینید و موزائیکها و خرابه های حمامها وگردشگاهها و قبرستانهای روم قدیم را ملاحظه میکنید .

جنوبی ترازناپل مناطق کشاورزی است. درآنجا باید درکشتی‌سوار شوید وازآبهای نیلگون تنگه پالرموبگذرید تابه‌جزیره سیسیل برسید.

درسیسیل میان باغهای انگورو زیتون خواهیدگشت وگاه به ساختمانهای سبك‌اسلامی که یادگار صدسال تسلط مسلمین‌بر سیسیل (وبقول مسلمین) صقیلیه است روبرو میشوید ومعادن گوگردی رامیبینید که در دنیا رقیب ندارد.

ازاینجا میتوانید باکشتی بسوی مدیترانه غربی حرکت نمائید واز کنار ساردنی وکرس بگذریدو جزیره آلب راکه روزی ناپلئون‌در آنجا بسرمیبرد به‌بینید. سپس به جزیره کاپری که‌زنان زیبا و شرابهای گوارایش درجهان‌مانند ندارد پیاده شوید.

مردمی فعال وبی‌بندوبار

دراینجا اگرمدتی بمانیدباایتالیائیها خوب آشنا خواهید شد.باجوانهائی که به‌دخترهادر خیابان متلك می گویند، کشیشهائی که‌از مردم اعتراف رابهمراه صدقه ونیاز می‌ـ گیرند، پیرزنهائی که‌خواب نما میشوند، بهمراه کلیساهاوچشمه‌های معجزه وجیب‌برهای رندی که در هیچ جانظیرندارند آشنا خواهید شد.

اما ازطرف دیگرمهندسین‌خوب وکشاورزان پرکار. خانواده های پراولاد، مجسمه‌سازان، نقاشان و معماران زبردست رادر آنجافراوان خواهید دید. دراپرای بزرك روم‌و اپرای اسکالا درمیلان بهترین موزیسین‌ها وآوازه‌خوانهای جهان راخواهید شناخت.

شجاعترین خلبانان ومردان قورباغه‌ای وپردل ترین‌ماجراجویان همه‌در این سرزمین دیده‌میشوند. ضمنا این‌ملت صلحدوست‌وآرامش طلب است، خوشگذرانی رابسیار دوست میدارد وبرای دل خوش کردن اگرامکانات عادی هم‌نباشد ازمعجزه ونذر استفاده میکند، ایتالیائی دارای مشخصات‌یك‌ملت پیر میباشد. مثل هرملت کهن‌سال دیگری آرامست وجرقه‌های ماجراجوئی ونبوغ نیز درمیان افرادش ازسایر ملل درخشانتر میباشد.

جامعه وحکومت

حکومت ایتالیا که‌دوهزار وپانصد سال‌پیش‌سلطنتی‌بودودوهزاروچهارصد سال پیش جمهوری ودوهزار وصد سال پیش امپراطوری وتا یازده سال پیش سلطنتی ،امروز جمهوری است متکی به‌آراء مردم که در یکطرف این آراء یك حزب کمونیست سه میلیون نفری که‌بزرگترین حزب کمونیست خارج ازبلوك کمونیست اروپا است قراردارد ودر طرف دیگر آن یك‌حزب دمکرات مسیحی که به‌فتوای پاپ اعظم زندگی میکند و فعلا حکومت‌را در دست دارد .در راس این جمهوری آقای جووانی‌ـ گرونکی درکاخ خود قراردارد.دو مجلس سنا و نمایندگان قوانین جمهوری ایتالیا را وضع وکابینه‌های آنجا را تعیین می نمایند.

فعلا جمعیت ایتالیا پنجاه میلیون نفر می‌باشد که‌بزبان ایتالیائی(نوه وشاید نتیجه زبان باستانی لاتین) سخن میگویند. این زبان است که دانته‌بدان «کمدی الهی» را نوشته، بندتوکروچه باآن فلسفه تاریخ‌وضع کرده ، موسولینی وجنتیله بنیاد عقاید فاشیستی رانهاده ودانو نزیو شاعر وخلبان وسیاستمدار معروف‌به آن شعر گفته وداستان نوشته‌است.

جمعیت زیاد وجای کم

این مردم پرزادوولدترین مردم اروپا هستند وهرساله پانصد هزار تن برآنها افزوده میشود .البته‌خاك ایتالیا که سیصد وپنجاه هزارکیلو متر می‌باشد برای این جمعیت روز افزون تنك است.

خودایتالیائیها راه حل رامهاجرت تشخیص داده‌اند بطوریکه امروز در نیویورك بیش ازروم ایتالیائی وجود دارد. دربرزیل وآرژانتین وتونس‌هم ایتالیائی فراوان است. اخیرا هم پای آنها به‌آسیای جنوبی باز شده و خیال دارند بایران هم‌سری بزنند.

علامت شهر رم

رموس و رمولوس (بنیادگذاران رم) از پستان ماده‌گرك شیر میخورند

موسولینیوم

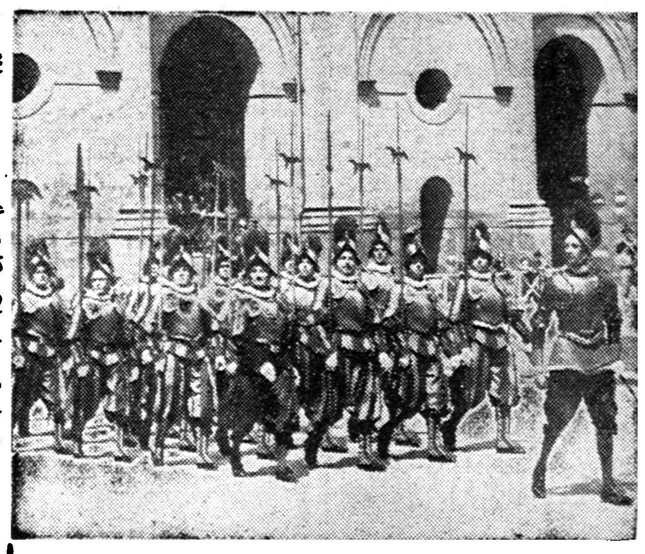

گارد سویس واتیکان

رسوائی پس از مرك پاپ

پس از مرك پاپ «پی‌دوازدهم» جنجال و رسوائی بی سابقه‌ای در اطراف «گالیزی لیزی» پزشك مخصوص پاپ برپاگردید .

نامبرده از سال ۱۹۱۱ تا کنون یعنی ۴۷ سال رئیس قسمت امور پزشکی واتیکان بوده و رجال‌مذهبی واتیکان شخصا تحت نظر وی مداوا میشدند .

پس از آنکه پی‌دوازدهم بدرود حیات‌گفت یکی از روزنامه های مشهور ایتالیا جزئیات دقایق آخر حیات وی رادرج نموده وتصاویر مختلفی دراین مورد انتشار داد که پیدا بود از چه منبعی دریافت‌شده است .

اعلامیه واتیکان

فردای آنروز پروفسور «گالیزی لیزی» از تمام مشاغل خود استعفا کرد واظهارداشت بزودی عازم امریکا شده وبمداوای بیماران‌چشم خواهد پرداخت .

اما واتیکان اعلامیه شدیدی بر‌ـ ضد او صادر نموده‌وقدغن کرد که حتی وارد شهر واتیکان‌نشود.

پروفسور «گالیزی لیزی» دربرابر این رسوائی اعلام داشت« هیچ منظور مالی از این کارنداشته و کوچکترین استفاده ای نکرده‌است بلکه فقط غریزه ومیل شخصی هادی او بوده است .»

اما این استدلال برای‌مقامات‌روحانی واتیکان قابل قبول نبود زیرا نامبرده نه تنها جزئیات آخرین دقایق حیات پاپ را به چند روزنامه بزرك در مقابل چکی بمبلغ ۶میلیون لیره فروخته بود بلکه در عین‌حال دستگاه ضبط صوت کوچکی در داخل اطاق پاپ قرارداده و جزئیات سخنان پاپ را در لحظات مرك ضبط کرده و همچنین بوسیله دوربین کوچکی چندین حلقه‌فیلم مستند از لحظات آخر حیات پی دوازدهم گرفته بود .

عکس‌ها پس ازانتشار درچندین مجله‌مخفیانه وبا سرعت‌برای‌یکی‌از مجلات مصور امریکا ارسال گردیده بود بدین ترتیب محکومیت پزشك مخصوص پاپ که چندین سال درتمام موارد بلوی بوده است محرز گردید .

جامعه پزشکان ایتالیا پس‌از این رسوائی تشکیل جلسه داد و پزشك پاپ رابسبب انجام‌عملی‌که خلاف حرفه پزشکی بوده محکوم‌و طرد نمود .

با ۵۰ هزار ریال صاحب ماشین شوید

این سرگذشت اتومبیلی‌است‌که به‌نمایشگاه اتومبیل درلندن‌راهش ندادند .اتومبیل معروف به «نوبل‌ـ۲۰۰» که‌درنمایشگاه‌اتومبیل پاریس توجه عموم‌را جلب نمودو اغلب آنرا همانطورکه درجعبه‌بود میخریدند در نمایشگاه اتومبیل لندن به‌سبب نداشتن جا پذیرفته نشد .ولی‌بلافاصله سازنده آن‌اعلام نمودکه‌ظرف هفتادودوساعت‌اتومبیل سه‌چرخ خودرا درنمایشگاه‌پاریس عرضه خواهدداشت .قهرمان‌معروف مسابقات اتومبیل‌رانی دنیا مایك‌ـ هاتورن به‌هیئت داوران درپاریس ملحق شد تاازاین اتومبیل دفاع کند ودرنتیجه سازنده آن مهندس نوبل روزاول درپاریس سفارش یکهزار دستگاه‌را به‌مبلغ‌ششصدو پنجاه‌هزار لیره دریافت نمود .

مهندس نوبل میگوید مدیران نمایشگاه لندن بخاطراینکه چند گلدان‌را جابجانکنند«زیرا اتومبیل اوبه‌جای کوچکی‌نیازمنداست»ماشین مرا نپذیرفتند منهم آن‌را بپاریس آوردم تاآنهارا ادب کنم این اتومبیل سه‌چرخه بسیار .کوچك‌و راندن آن بسیار آسان است.بهای آن باتوجه به‌هزینه‌های گمرکی‌و حمل‌ونقل ازپنجاه‌هزار ریال تجاوز نمیکند وکارخانه سازنده آن در ایرلند شمالی قرار دارد .

علامت اطمینان
شعار مدیران ومهندسین وکارگران کارخانه ارج اینست
هرگز آرام منشین
این وظیفه ماست که همه ما به مصنوعات بهتر، ارزانتر و مدرن‌تر ببازار عرضه داریم
بخاری ساده ارج
بخاری مبلی ارج
صندلی تاشو ارج
فروشگاه مرکزی ارج
خیابان فردوسی مقابل کوچه خندان تلفن ۳۳۷۱۷ تلفن کارخانه ۲۳۲۰۸ ۲۸۷۷۴
به محض مراجعه کلیه فروشگاههای عمده تهران ونمایندگیهای ارج درشهرستانها مزایای مختلف بخاری ارج را باطلاع شما میرساند

آگهی مزایده فروش ماشین‌آلات اسقاط

شرکت‌ملی نفت ایران ۲۱۵ قلم ماشین‌آلات ساختمانی ومتحرك اسقاط و قراضه از قبیل‌تراکتور ـجراثقال ـ غلطك ـ ماشین‌جوشکاری سنك خردکن ـ پویلر اسفالت ـ بتونیر ـ کمپرسور ـ تلمبه آب ژنراتور ـ کامیون ـ یدك‌کش ـ کامیون حمل‌لوله و مقداری اشیاء مختلف فلزی اسقاط و قراضه و۱۷ عدد شاسی قراضه و ۲۷۱ حلقه لاستیك اسقاط (بوزن تقریبی ۳۵۰ تن) موجود درمحوطه انبار مازاد شرکت در اهواز راکلا و یکجا ازطریق مزایده بفروش میرساند :

۱ـ داوطلبان میتوانند بامراجعه بدائره امور بازرگانی شرکت‌ملی نفت ایران در خرمشهر لیست وشرایط قرارداد راملاحظه واشیاء مورد مزایده رانیز درمحل معاینه و قیمت پیشنهادی خودرا باقید رؤیت و اطلاع کامل از شرائط قرارداد و کمیت و کیفیت جنس کلا ، یکجا بریال تعیین نمایند .

۲ـ پیشنهاد دهندگان باید مبلغ ـ ر۰۰۰ر۲۰۰(دویست هزار ریال) بعنوان سپرده بیکی ازحسابهای شرکت ملی نفت‌ایران درشعبه های بانکملی ایران اهواز ۶۰۲۰ آبادان ۸۴۳۰ خرمشهر ۳۲۵۰ یابصندوق شرکت در خرمشهر واریز نموده و قبض رسید راضمیمه پیشنهاد نمایند درصورتیکه برنده مزایده در ظرف مدت پانزده روز پس‌از تاریخ ابلاغ از امضای قرارداد وانجام معامله خودداری‌نماید سپرده‌وی بنفع شرکت ضبط خواهد گردید و پیشنهاد دهنده حق هیچگونه اعتراضی را ندارد چك بعنوان سپرده پذیرفته نخواهد شد .

۳ـ به‌پیشنهادات مبهم ـ مشروط وفاقد قبض سپرده ترتیب‌اثر داده‌نخواهد شد .

۴ـ شرکت درقبول یارد هریك یاکلیه پیشنهادات واصله‌مختار است .

۵ـ داوطلبان باید پیشنهادات خودرا در پاکتهای لاك‌و مهرشده قرار داده ودر ظهرپاکت جمله مربوط بمزایده اشیاء اسقاط ، قراضه انبار ماشین آلات اهواز نوشته وحداکثر تاساعت دوبعداز ظهر روز سه‌شنبه ۲۰ آبان ۱۳۳۷ بدفتر شرکت ملی نفت ایران اطاق شماره ۱۷ اداره‌مرکزی خرمشهر در مقابل رسید تسلیم نمایند .

شرکت حداکثر تایکهفته پس‌از تاریخ دریافت به پیشنهادات‌واصله رسیدگی و برنده مزایده را تعیین و ابلاغ مینماید .

۶ـ سپرده نفراول و دوم تا امضاء قرارداد نزد شرکت باقی خواهد ماند ولی سپرده سایرین بلافاصله مسترد خواهد شد .

آگهی مزایده قبلی‌مربوط باین کالا (۳۵۰ تن) بدینوسیله ملغی میگردد

سازمان شرکت ملی نفت ایران در حوزه قرارداد خرمشهر

۱ـ۳ آ ـ ۲۷۲۰۰

آگهی فروش

شرکت ملی نفت ایران مقداری در حدود ۲۳ تن لاستیك توئی اسقاط و مقداری درحدود ۱۷ تن دوره لاستیك اسقاط راکه درانبارهای اینشرکت در کرمانشاه موجود است ازطریق مزایده بفروس میرساند.

۱ـ پیشنهادات باید روی برك‌های چاپی مخصوص که‌از طرف اداره بازرگانی وخرید تهران وامور اداری در کرمانشاه دراختیار علاقه‌مندان قرار داده میشود تکمیل ودرپاکت سربسته باقید جمله مزایده تاتاریخ وقت‌اداری روز یکشنبه ۲۵ آبان ماه ۱۳۳۷ در تهران و کرمانشاه بادارات فوق‌الذکر تسلیم شود .

۲ـ پیشنهاد دهندگان میتوانند قبل از تسلیم پیشنهادات خود اطلاعات لازمه رادر تهران یا کرمانشاه از ادارات مربوطه شرکت‌کسب نمایند و همچنین اجناس مورد پیشنهاد را بازدید کنند .

۳ـ شرکت در رد ویا قبول و یاکلیه پیشنهاد های واصله مختار خواهد بود .

شرکت ملی نفت‌ایران

۱ـ۳ آ ـ ۲۷۲۰۲

از خبرنگار ما در نیویورک

دکتر عبده عقیده دارد :

سازمان ملل برای خلع سلاح کاری انجام نداده است

چرا مسئله خلع سلاح بجائی نمیرسد ؟

باید بمذاکرات ژنوکه از هفته آینده شروع میشود امیدوار بود

هفته گذشته کمیسیون سیاسی مجمع عمومی سازمان ملل متحد به‌بحث دراطراف مسئله خلع‌سلاح وقطع آزمایشهای اتمی وتقلیل بودجه‌های نظامی چهارکشورامریکا انگلستان ـشوروی وفرانسه وکمك به‌کشورهای توسعه نیافته پرداخت. شوروی پیشنهاد کرده‌است که آزمایشهای اتمی قطع شود . دولت هندودول‌بیطرف طی‌قطعنامه‌ای خواسته‌اند که‌هرچه‌زودتر درباره قطع این آزمایشها توافق حاصل شود .امریکا وشانزده دولت دیگر منجمله ایران قطعنامه‌ای مشترکا پیشنهاد وتقاضا کرده‌اند نسبت بچهار موضوع ذیل توافق شود: ۱ـقطع آزمایشهای‌اتمی .۲ـحمله ناگهانی .۳ـتهیه‌برنامه خلع‌سلاح. ٤ـمداخله سازمان ملل متحد در موارد فوق .

آقای دکتر عبده رئیس هیئت نمایندگی ایران روز پنجشنبه گذشته نطقی دربرابر کمیسیون سیاسی ایراد کرد وضمن آن‌اظهار داشت که‌طی‌دوازده سال اخیر اقدامات سازمان ملل درباره مسئله خلع سلاح متاسفانه به‌نتیجه‌مثبتی نرسیده است وحتی کمیسیون‌خلع سلاح‌درسال گذشته اساساتشکیل نگردید .

خوشبختانه درسال‌جاری کنفرانس فنی ژنو بمنظور بررسی طرق‌توافق درباره قطع‌آزمایشهای اتمی‌تشکیل شد ونتایج مذاکرات مفید بود. همه‌میدانیم که‌صلح جهانی‌پایدار مستلزم خلع سلاح است وبهمین جهت تصور میکنیم کلیه دول ذینفع مایلند بیك‌راه حل قاطعی برسند .لیکن پاره‌ای موانع درراه حل این مسئله موجود است :یکی موضوع کنترل می‌باشد وطی‌دوازده سال مشاهده شده‌است که دول‌به آسانی حاضرنیستند به کنترل‌خلع سلاح تن‌دردهند .واضح است که قبول هرنوع کنترلی مستلزم‌اینست که‌دول تااندازه‌ای ازحق‌حاکمیت خود صرفنظر نمایند .اقدامات و مذاکرات متخصصین امر بحل این اشکال سیاسی کمك خواهانی میناید زیرا در کنفرانس ژنو ثابت شد که‌ایجاد یك‌سیستم کنترل دقیق برای نظارت درقطع آزمایشهای اتمی امکان پذیراست.

بنابراین‌باید ازتشکیل کنفرانس فنی ژنو در۳۱اکتبر جاری اظهار مسرت کرد .

یقین است مذاکراتیکه از دهم نوامبر آینده درژنو بمنظور پیش‌بینی حملات‌ناگهانی آغاز میشود نیز به‌حل مسئله خلع سلاح‌کمك قابل ملاحظه‌ای خواهد کرد .

موضوع دوم مطالعه وبررسی کلیه جوانب مسئله خلع‌سلاح است که بعقیده نمایندگی ایران نظریه‌ـ اشکالات مسائل مختلف آن لازم است هریك ازآن مسائل جداگانه موردبررسی قرارگیرند ودرباره هرکدام موافقتنامه موقتی بامضاء برسد وسپس روی‌آنها اساس‌طرح یك‌قرار داد کلی خلع‌سلاح ریخته شود .روی همین اصول هیئت نمایندگی ایران به‌شانزده دولت دیگر ملحق شده وقطعنامه مشترکی تسلیم کمیسیون کرده‌اند .

آزمایشهای اتمی و عواقب آن در بخطرانداختن سلامت مردم سخت موجب نگرانی‌ماشده‌ونتیجه گزارش کمیته علمی ساز مان ملل متحد درباره تشعشعات اتمی این وحشت واضطراب راتشدید کرده‌است.

ایده‌آل مااینست که فوراباآزمایش های‌اتمی خاتمه داده شود ولی در وضع فعلی روابط بین‌المللی انتظار چنین‌امری ازواقع بینی دوراست زیرا انجام این امر موقعی میسر است که دول درباره یك‌قرارداد توافق کنند .

در قطعنامه پیشنهادی تقاضا شده است که دول تازمانیکه مذاکرات درجریان است ازآزمایشهای‌اتمی خودداری کنند . دول امریکا و انگلستان‌پیشنهاد کرده‌اند حاضرند تامدت یکسال آزمایشهای اتمی خودرا متوقف سازند مشروط بر آ نکه دولت شو ر و ی همین رویه راتعقیب کند .

هیئت نمایندگی ایران معتقد است که‌مدت یکسال خیلی کوتاه بوده‌وامیدوار است حداقل این‌مدت بدوسال تمدید شود . درعین حال امیدواریم که دولت شوروی که از ۳۱مارس گذشته قطع آزمایشهای اتمی خودرا اعلام داشته از ۳۱اکتبر ببعد همین رویه راادامه دهد .

اعتماد کامل داریم که‌باتوافق در قسمتهای مختلف اداری وسیاسی و مخصوصا ایجاد یك‌مؤسسه‌بین‌المللی کنترل‌قطع آزمایشهای اتمی وپیشرفت هائی که درراه خلع سلاح‌خواهدشد دول از آزمایشهای اتمی برای همیشه خودداری کنند.

درباره دخالت سازمان ملل متحد در مذاکرات خلع‌سلاح حاجت به تذکار نیست که سازمان بموجب منشور ملل متحد در مورد حفظ صلح و امنیت بین‌المللی ماموریت دارد در اصول خلع‌سلاح مداخله کند وباید در کلیه مواردحتی در مذاکراتیکه بعللی در خارج از چهار دیواری سازمان صورت میگیرد نظارت نماید.

اظهارات آقای‌دکترعبده‌درکمیسیون سیاسی بی‌اندازه مورد توجه واقع شدوحسن اثر بخشیده وتااندازه‌ای عقایدطرفین رابهم نزدیك کرد .

روزنامه نیویورك تایمز هم‌درشماره صبح جمعه ۱۷اکتبر خلاصه نطق وپیشنهادات نماینده ایران را درج نمود.

فعلا مذاکرات درباره پیزامون مسئله خلع سلاح در کمیسیون سیاسی ادامه دارد.

تقویم اطلاعات

پنجشنبه هشتم ابان ۱۳۳۷
« شانزدهم ربیع‌الثانی ۱۳۷۸
« سی‌ام اکتبر ۱۹۵۸
اذان‌صبح: ساعت ٤و٤۹ دقیقه
طلوع‌آفتاب: ساعت ٦و۲۱دقیقه
غروب‌آفتاب: ساعت ۱۷ و۱۷دقیقه

کشیك امشب بیمارستانها

بیمارستانها: مسئولین بیمارستان های شما بخیابان خیابان زاله‌تلفن ۳۷٦۳۱ لقمان‌الدوله ادهم خیابان مخصوص پشت باغشاه تلفن ۲۳۲۳۳ مجروحین بیمارستانهای رازی‌درخیابان شاهپورو‌امدادی شیروخورشیدخیابان مولوی‌باغ‌فردوس،زایمان‌وعوارض زنانه بیمارستان های زنان پیچ شمیران وورویری خیابان شیخ‌هادی ورابشگاه حمایت مادران ونوراداران خیابان پاستور ودرمانگاه منوب منگاه حمایت مادران خیابان مولوی در مورداحتیاج‌فوری پزشك مقابل وزارت تبهداری بوسیله اتومبیل به‌پزشك کشیك هدایت می شوید تلفن۲۰۰۷۱

دارو خانه شبانه روزی خندان ـ خیابان شمیران ،ایستگاه سیدخندان داروخانه شبانه روزی فرزاد خیابان قلهك نزدیك داودیه مقابل کیت قلهك

کشیك‌امشب پزشکان

آقایان دکتر علی مولوی‌ـ خیابان سلسبیل چهار راه وثوق ـ دکتر طواف خیابان گرگان ایستگاه‌مدرسه ودکتر هوشنك بیضائی قلهك ـ خیابان دولت ایستگاه قنات کوچه سلطانی .

فردا شب

آقایان دکتر کرامت اله فرهودی ـ خیابان شاهرضا چهار راه پل‌چوبی دکتر حسن‌مافی ـ یوسف‌آباد،مقابل بهداری شماره یك ارتش و دکتر حسین حمید زاده ـ قلهك خیابان دولت چهار راه رستم آباد .

تلفن های اطلاعات

شماره‌های دستگاه‌مرکزی	۵۱۱۰٦ تا ۵۱۱۰۹
	۵۰۰۱٤ تا ۵۰۰۱۸
اختصاصی شعبه آگهیها	۵۱۱۰۳ ـ ۵۲٦۳۳
سازمان شهرستانها ه	۵۱۰٦۷
اطلاعات هفتگی	۵۱۸۷۸
اطلاعات بانوان	۵۰۳۱۳
سرویس حوادث	۵۰۵٦۹

برنامه رادیو دهلی

برنامه فردا صبح روی امواج‌کوتاه ۱۹ و۱٦ متر برابر با ۱۵ و ۱۷ مگاسیکل در ثانیه ساعت ۱۵ ـ۷ تلاوت قران مجید و اخبار ـ

برنامه شب روی امواج کوتاه ۲۵ و۱۹ متر برابر با ۱۱ و۱۵ مگاسیکل در ثانیه ۳۷ ـ ۱۹ اخبار ـموسیقی ایرانی ۱۵ـ۲۰ بررسی اوضاع‌جاری ۳۰ـ۲۰ برنامه خردسالان .

تلفنهای مورد نیاز

تلفنخانه شهربانی کل	۳۰۰۸٤ تا ۳۳۰۰۸۱
اتش نشانی	٤٤٤٤۳ـ٤٤٤٤٤
نگهبانی پلیس‌تهران	۳۰۲۱۵
اداره راهنمائی	۳۰۳٦۱٤
فرودگاه مهرآباد	٤۱۱۷۳
شرکت تلفن	۳۹۹۸۱
نگهبانی برق	٤۳۱۷۸
سازمان آب‌تهران	۵۱۰۰۰

سینما ایران ـسینما نیاگارا

گذرگاه فیلان (رنگی) باشرکت ، الیزابت تایلور ـ دانااندروز ـشروع در نیاگارا ۱۰ر۵ صبح ـ ۲ر۵ ـ ٤ر۵ ـ ٦ر۵ و۸ر۵ بعد از ظهر سینما ایران ۱۰ صبح ـ۲ـ٤ـ٦ و ۸ بعداز ظهر تلفن ۳٦۳۵٤

سینما اسکار و متروپل

قاصد بهشت (فیلم فارسی) با شرکت وحدت. شروع در اسکار : ۱۰ صبح ـ ۲ـ٤ـ٦ و ۸ بعد ازظهر تلفن ٤۵۷۹۷ در متروپل : ۱۰ر۵ صبح ۲ر۵ ـ ٤ر۵ ـ ٦ر۵ و ۸ر۵ بعد از ظهر ۳۹٤۱۰

سینما ایفل ـسینما رادیو سیتی

در ساحل دریا (دوبله بفارسی) با شرکت مارلین کاروول .راف والونه ـ شروع در ایفل ۱۰ر۵ صبح ـ۲ر۵ ـ٤ر۵ ـ٦ر۵ و۸ر۵ بعد ازظهر در رادیوسیتی ۱۰ر۵ صبح ـ۳ ـ۵ـ۷ر۹ بعد از ظهر تلفن ٤۳۳۲۰

سینما پالاژ

بچه مال گیه (دوبله‌بفارسی‌ـرنگی) با شرکت ادی‌فیشر ـدبی رونالد ـ شروع : ۱۰ر۵ صبح ـ۲ر۵ ـ٤ر۵ ـ٦ر۵ و ۸ر۵ بعداز ظهر .تلفن٤٤۲۵۵

سینما تهران

جهنم در مونتانا ـباشرکت:ریچارد ویدمارك شروع : ۱۰ر۵ ـ۲ر۵ ـ٤ر۵ ـ٦ر۵ و ۸ر۵ بعداز ظهر تلفن ۳۸۱٦۵

تخت جمشید ـسیمیلا(تابستانی ـ زمستانی)

فاصله بهشت:شروع در تخت‌جمشید سه و ربع ۵ و ربع ـعلبت و ربع و نه و ربع . تلفن ٤۳۵۵۰ ـ در زمستانی سیمیلا ۱۰ر۵ـ صبح ـ۱۲ر۵ ـ۲ر۵ ـ٤ر۵ ـ٦ر۵ و۸ر۵ بعد از ظهر در تابستانی٦ و ۸ بعد از ظهر تلفن ۳٦٤۲٤

سینما حافظ

ماماژل لیتوش (دوبله فارسی) باشرکت فرناندل ـ پیرآنجلی ـ شروع : ۱۰ر۵صبح ـ٤ر۵ ـ٦ر۵و۸ر۵ بعداز ظهر تلفن ۳٤۰۷٤

سینما دنیا سینما دیانا

وقتیکه لك‌لك‌ها پرواز میکنند با شرکت تاتیاناسامویلیو شروع دردنیا ۱۰ر۵ صبح ـ۲ر۵ ـ٤ر۵ ـ٦ر۵ و۸ر۵ـ تلفن ۳۳۸۱۲ در سینما دیانا ۱۰ر۵ صبح ـ۲ـ٤ـ٦ و۸ بعداز ظهر تلفن ٤۲۰۱۰

سینما سعدی

پایان ماجرا با شرکت دبوراکار ـ شروع :۱۰ر۵ صبح ـ۲ـ٤ـ۸ر۵ بعد از ظهر تلفن ۳٦٤٦۸

سینما گریستال

سلطان بازیگران (رنگی ـ سینما سکوپ) با شرکت جان‌درك . شروع ۱۰ر۵ـ۲ر۵ـ٤ر۵ـ٦ر۵ و ۸ر۵ بعداز ظهر . تلفن ۳۷٦۷۵

سینما کاروون

حاجی بابا (سینما سکوپ ـ رنگی) تلفن ۳۸۸۱۱

آخرین تغییرات برنامه سینماهارا هرروز در صفحه مقابل آخرمطالعه فرمائید

با شرکت جان درك .شروع :۵ر۲ ـ ٤ر۵ ـ٦ر۵ و۸ر۵ بعد از ظهر

سینما هما

گل بغداد کشروع ۱۰ر۵ صبح ـ ۲ر۵ ـ٤ر۵ـ٦ر۵و۸ر۵ بعد از ظهر

سینما رکس

کودك قهرمان (رنگی) شروع: ۱۰ صبح ـ۲ر۵ ـ٤ر۵ ـ٦ر۵ و۸ر۵ بعد از ظهر تلفن ۳٤۱٦۹

مولن‌روژ ویرلیان مولن‌روژ

افسانه گمشدگان (دوبله بفارسی ـ سینماسکوپ) باشرکت جون واین ـ سوفیالورن ـروسانوبرازی .

شیروع درمولن روژ ۱۰ر۵ صبح ـ۳ ـ۵ـ۷و۹ بعداز ظهر .

تلفن ۳۸۷٦۵ دربرلیان ۱۰ صبح ـ ۱۲ـ۲ـ٤ـ٦و۸ بعداز ظهر .

سینما لاله زار

عشوه‌گر ـبا شرکت راج‌گاپور و نرگس . شروع ٤ ٦ و ۸ بعد از ظهر

سینما سیلوانا

انوشیروان دادگر .شروع: ۲ر۵ ـ ٤ر۵ ـ٦ر۵ و۸ر۵ بعد از ظهرتلفن ۳۳۷۷۷

سینما پردیس

دفاع از حق (دوبله بفارسی ـسینما سکوپ ـ رنگی) با شرکت استوارت گرینجر ـروندافلمینك . شروع ۱۰ر۵ صبح ـ۲ر۵ـ٤ر۵ ـ٦ر۵ و ۸ر۵ بعد از ظهر

سینما تاج

راپسودی ـبا شرکت الیزابت‌تایلور ویتودیو گاسمن . شروع ۱۰ر۵ ـ

سینما فردوسی

سلطان و مرد (رنگی ـسینما سکوپ با شرکت پول‌برایتر ـدبوراکر شروع : ٤ر۵ـ٦ر۵ و۹ بعد از ظهر تلفن ۲۷۸۹۳

سینما فردوسی

دفاع از حق سینماسکوپ تماموتکنی شروع سانسها : ۹ـ۱۲ صبح ۱۰ر۵ ٤ر۵ـ٦ر۵ـ۸ر۵ بعد از ظهر

سینما مشعل

مهتاب خونین .شروع :۲ر۵ ـ٤ر۵ ۶ر۵ و۸ر۵ بعد از ظهر تلفن۳۳۸۲٦

سینما مراد

بیژن و منیژه (فیلم فارسی) با شرکت ژاله ـ ایلوش ـ مرادشروع: ۲ر۵ـ٤ر۵ـ٦ر۵ و ۸ر۵. تلفن۳۳۳۷۹

جامعه بانوان

خانم کاملیا ـ با شرکت : شهناز چمپاری میزانسن از چمپاری ـشروع ۸ر۵ بعد از ظهر تلفن

تاکر پاریس

کمپانی چارو ـ کنسرت پاپاوپوکر تلفن ۳۸۸۱۱

آخرین تغییرات برنامه سینماهارا هرروز در صفحه مقابل آخرمطالعه فرمائید

جام جهان‌نما یاتلویزیون ار.ث.آ

«نقد واقساط»

فروشگاه لطفی نماینده رسمی فروش رادیو تلویزیون آر ۰ ث آ بشما توصیه میکند قبل‌ازخرید باما مشورت نموده وبا خرید یکدستگاه تلویزیون‌خانواده خودرا خوشحال‌وسرگرم نمائید تعمیر مجانی‌است .

مرکز فروش شاه رضا روبروی فرصت‌باساز ذوالفقاری تلفن ۳۷۱٦۹ شعبه خیابان خانی آباد فروشگاه پروین تلفن ۲۱۳۰۹ .

۱ـ۲ آ ـ ۱۷۹٤۵

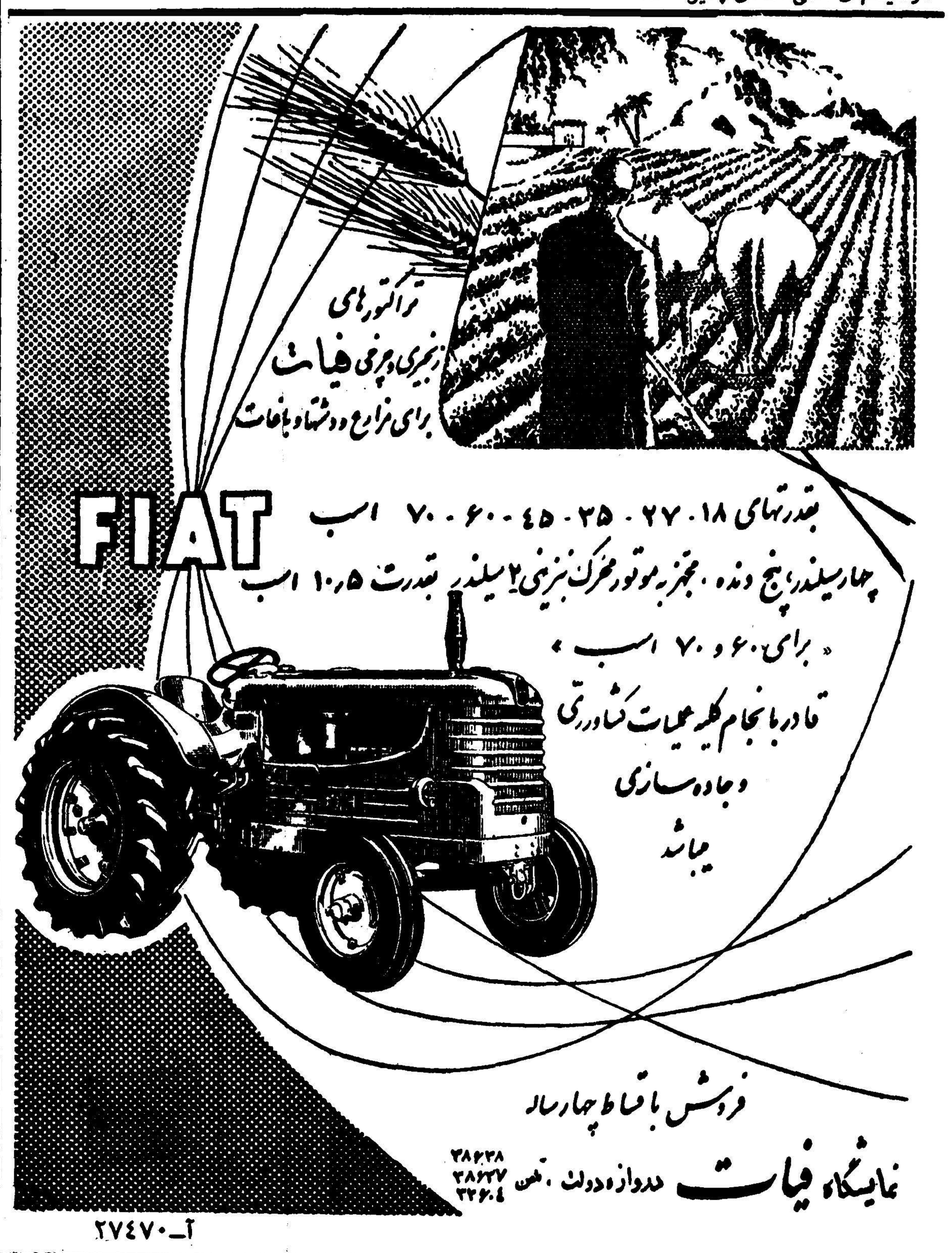

آ ـ ۲۷٤۷۰

اخطار بکلیه بازرگانان وشرکتهای تجارتی ثبت شده داخلی وخارجی در ایران

طبق گزارش اداره ثبت شرکت ها وعلائم تجارتی واختراعات چون بازرگانان از تصریح شماره ثبت دفتر تجارتی خود وشرکت ها علاوه برآن از تصریح شماره ثبت شرکت ومیزان سرمایه پرداختی خود در روی اوراق واسناد مربوطه تعلل وتسامح نموده‌اند لزوما بکلیه اشخاص حقیقی وحقوقی فوق‌الذکر بدینوسلیه اخطار میگردد که نسبت باجرای دستور قانونی مذکور که موضوع مواد ۱۸و۳٤و ۲۰۱و ۲۲۰ قانون تجارت وماده ۱۰ آئین نامه ثبت دفاتر تجارتی میباشند سریعا اقدام نمایند بدیهی است ازاین پس اشخاص متخلف از دستور های مزبور در حدود مقررات تعقیب وبمیزان جزای نقدی مندرج در قسمت اخیر مواد فوق محکوم خواهند گردید .

بمامورین مربوطه نیز دستور داده شده‌که هر یك در امور اداری مربوط بخود مفاد این اخطار را رعایت نمایند .

۱ـ۳ آ ـ ۲۷۳۲۸ مدیر کل ثبت . فاضل

کم مصرف ؛ پرحرارت

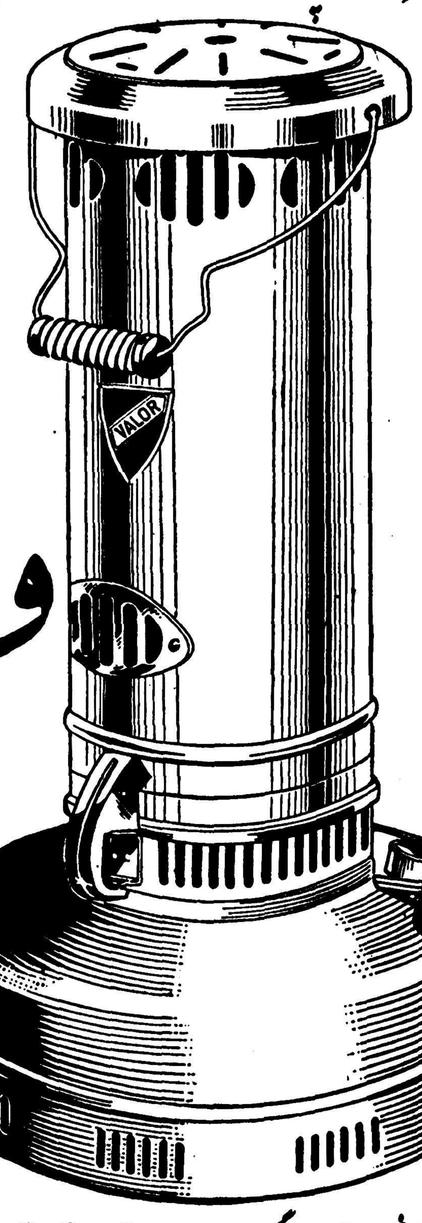

VALOR

والور

بخاری
نفت آبی
مدل جدید
ساخت انگلستان

عمده فروشی بازار بزرگ سرای قوت تجارتخانه ناصر خاتمی ـ تلفن ۲۴۰۸۰
نماینده انحصاری در ایران : شرکت نسبی عبدالصمد خویلو خیابان سعدی تلفن ۳۸۸۴۹

آ ـ ۲۷۳۷۰

آگهی مناقصه خرید آهن گرد

اداره ساختمان این بانك برای مصرف ساختمانهای خود مقدار هفتصدو نودو پنج تن (۷۹۵ تن) آهن گرد بشرح زیر:

۱ـ آهن گرد	۶ میلیمتری	۲۰	تن
۲ـ « «	۱۰ «	۷۵	«
۳ـ « «	۱۲ «	۱۱۰	«
٤ـ « «	۱٤ «	۷۰	«
۵ـ « «	۱۸ «	۵۰	«
۶ـ « «	۱۲ «	۱۳۰	«
۷ـ « «	۲٤ «	۶۵	«
۸ـ « «	۲۶ «	۱۳۰	«
۹ـ « «	۲۸ «	۶۰	«
۱۰ « «	۳۰ «	۸۵	«
	جمع :	۷۹۵	تن

ازطریق مناقصه کتبی خریداری می‌نماید .داوطلبان شرکت دراین مناقصه میتوانندپیشنهاد خودرادرپاکت سربسته ولاك ومهر شده تا آخر وقت اداری روز ۲۸ بهمن ماه ۳۷ بدفتر اداره‌ساختمان‌تسلیم‌دارند. پیشنهاددهندگان بایستی قبلا مبلغ سیصد هزار ریال (۳۰۰ر۰۰۰ریال) بعنوان سپرده بحساب شماره ۱۰۰۰۸ نزد شعبه فردوسی تودیع نموده وقبض رسید آنرا ضمیمه پیشنهاد خودنمایند (ضمانت نامه‌بانکی که‌مورد قبول بانك ملی باشد پذیرفته خواهد شد .)

به‌پیشنهاد های فاقد قبض سپرده یاضمانت نامه‌بانکی‌ترتیب‌اثرداده نخواهد شد .

پیشنهاد دهندگان بایستی مدت تحویل آهنهای بالا راصریحا تعیین نمایند .

وچنانچه برنده مناقصه ازتحویل آهنها درموعدیکه تعیین خواهد شد خودداری نمود موظف است روزانه مبلغ ـ۲۰۰۰ریال بعنوان جریمه تاخیر ببانك بپردازد ولی چنانچه مدت تاخیر از۲۰روز تجاوز کردبانك حق‌دارد سپرده برنده مناقصه‌را بسود خود ضبط نموده وآهنهای مزبور رابهر طریق دیگر که‌مصلحت بداند تهیه نماید .

پیشنهاد دهندگان بایستی بهای هرتن آهن‌را سی‌ـاند ـاف‌ـخرمشهر یاتحویل تهران انبار بانك پیشنهاد نمایند .ودرصورتی‌که آهن‌ها از خارج‌کشور وارد شود ولازم باشد وازطرف بانك اعتبار باز شودگواهی اداره نظارت بین‌المللی مورد لزوم است وهزینه آن‌بعهده برنده مناقصه می‌باشد .

کلیه‌آهنهای بالابایستی شاخه‌های ۱۲متری‌بوده وهیچیك بصورت کلاف تحویل گرفته نخواهد شد .

پیشنهادهای رسیده درساعت ۱۰صبح روز ۲۶ر۱۱ر۳۷ درمحل اداره ساختمان این‌بانك واقع درخیابان سعدی کوچه‌ممتاز بازوقرائت خواهد شد وبرنده مناقصه نسبت به‌جمع کل بهای آهنها تعیین میگردد .

حضور پیشنهاد دهندگان درجلسه مناقصه آزاد وبانك در رد وقبول یك یاکلیه پیشنهادها مختار است .

ضمنا برای اینکه کلیه پیشنهادها یکنواخت بوده ومقایسه آنهاامکان پذیر باشد ونتیجه مطلوب ازمناقصه حاصل گردد ازکلیه شرکت کنندگان خواهشمند است نکات این آگهی‌را رعایت نموده وپیشنهاد خودرا همانطورکه خواسته شده تنظیم وتسلیم دارند .

۱ـ۵ آ ـ ۲۷۵۲۸ بانك ملی ایران

میز گردان برای تلویزیون

وقتی تلویزیون خود را در این میز زیبا و محکم قرار دادید و از هر طرف که بخواهید میتوانید برحسب جهت تلویزیون را بطرف خود تغییر دهید وسته از متخصصان تلویزیون را دعوت کنید که دستگاه شما را بصورت نوین تعمیر کنند و دارای صفحه کاملا دوست میز گردان زیبا و محکم تحویل شما دهند

فقط ۸۵۰ ریال

فردوسی
غرفه مبل

فروشگاه

آ ـ ۲۷۴۵۰

سولِه

قطعات آماده شدهٔ ساختمانهای فلزی سوله در مدت کوتاهی بصورت یک ساختمان عظیم فولادی درمیآید

سوله برای
انبارها ـ گاراژها ـ سیلوها
کارخانه‌ها

فاکوپا

Soulé

نماینده انحصاری: شرکت سهامی بازرگانی آرین ـ تهران ـ سرای حافظ ـ تلفن ۲۲۴۴۸ ۲۴۴۳۴

آ ـ ۲۷۳۷۸

۲۱۰

دستگاه مرکزی تلفن تمام اتوماتیک

با ۲ شماره خارجی و ۱۰ شماره داخلی

از محصولات
RFT
آلمان

دارای درب فلزی که مانع از نفوذ گرد و خاک میشود

قیمت ارزان ـ سرویس مجانی

نماینده انحصاری : شرکت سهامی پخش رادیو ـ خیابان فردوسی ـ ساختمان امینی ـ تلفن ۳۳۲۵۲

آ ـ ۲۷۳۷۹

نطق قبل از دستور و طرح دو لایحه

جمعی از نمایندگان مجلس راجع به‌توزیع کارتهای جشن چهارم آبان اعتراض کردند ودر مجلس همهمه روی داد

مجلس شورای ملی

ساعت ده‌بامداد امروز جلسه‌علنی مجلس شورایملی بریاست آقای دکتر موسی عمید «نایب رئیس» تشکیل شد .

در آغاز جلسه آقایان پروفسور جمشید اعلم و محمود جلیلی بعنوان قبل‌از دستور صحبت کردند.

ماه با سعادت ...

آقای پروفسور اعلم گفت : ماه آبان برای ملت و مردم ایران ماه بسیار باسعادتی است (صحیح است) صنعت ایرانی براین بوده که هرماه ویا هرروز را برحسب اتفاق خوب ویا ناگواری که‌در آن ماه یا آن روز رخ داده . آنرا سعد ویا نحس میدانسته‌اند . بعقیده من یکی ازباسعادت‌ترین ماههای‌سال ماه آبان است (صحیح است)

در سیاست و درایت و کفایت و توانائی شاهنشاه ما هیچ تردیدی نیست (صحیح است) و همین‌درایت وکفایت است که امروز ایران‌عزیز ما در دنیا وزنه‌ای محسوب شده و احترامی شایان خود کسب کرده است (صحیح است)

روز چهارم آبان امسال از طرف ملت ایران روز شادی و نشاط و سرور بود و جشنهائی هم در این روز برگذار شد . در میدان‌امجدیه جوانان‌برومند ما برای‌عرض‌شادباش بحضور شاهنشاه از مقابل معظم‌له رژه رفتند .

بنده به متصدیان و مقاماتی که مقدمات این جشن را تهیه کردوبا آبرومندی آنرا برگذار کردند تبریك میگویم (صحیح است) مخصوصا در قسمت آخر برنامه جشن مراسم جالب و بدیعی‌برگذار شد که بتصدیق آقایان که حضور داشتند بسیار باشکوه بود .

در اینموقع عده‌ای از نمایندگان گفتند : ما دعوت نداشتیم .

آقای صارمی اظهار داشت : نمایندگان ملت را در جشن تولد شاه‌دعوت‌نکردند (همهمه‌نمایندگان) عده‌ای از نمایندگان گفتند : بسیار کار بدی کردند .

آقای عمیدی نوری گفت : عده زیادی دعوت داشتند .

آقای صارمی گفت : احترام مجلس را همه دستگاهها‌بایدداشته باشند چرا نمایندگان را دعوت نکردند .

پروفسور جمشید اعلم گفت : دعوت شدن یا نشدن آقایان بمن چه مربوط است. مربوط به‌هیئت رئیسه مجلس است .

آقای صارمی مجددا اظهار نمود: باید احترام نمایندگان مجلس محفوظ بماند .

پروفسور جمشید اعلم باعصبانیت جواب داد : احترام ناطق را هم جنابعالی باید مراعات بفرمائید . تا حالا شما هر مرتبه صحبت کرده‌اید من‌یك کلمه وسط حرف شما حرف نزده‌ام ، حالا که من دارم صحبت میکنم الم شنگه بپا کرده‌اید .

آقای صارمی گفت: بنده‌درتایید فرمایشات آقا عرض میکنم .

آقای پروفسور اعلم گفت : در هر صورت اگر از وکلا دعوت نشده و خبطی شده بمن مربوط نیست : البته آقایان نمایندگان باید باین جشن دعوت میشدند چون‌این جشن مربوط به اشخاص نبود ،بلکه مربوط بملت ایران بوده است والبته رئیس‌مجلس باید ازآنها توضیح بخواهدوتوبیخ بکند که چرا ازنمایندگان دعوت نشده‌است ؟

نماینده ملت درجشن شاهنشاهش باید دعوت‌بشود (صحیح‌است‌صحیح است) (صارمی- صددرصد صحیح است) این صحیح ، حالا اجازه بفرمائید هرضم رابکنم (خنده‌حضار)

درقسمت آخر این جشن گارد شاهنشاهی نمایش بسیار باشکوهی ترتیب داده بود ویکی از سربازان گارد آمد درجلوی شاهنشاه زانو برزمین زدو دعائی خواند .

بنده ضمن تبریك بروسای این گارد وتقدیراز تنظیم چنین‌برنامه‌ای میخواهم این نکته را عرض کنم که ای سربازی که‌در مقابل‌شاهنشاه خودت سر فرود آوردی و گفتی پروردگارامرا بدرجه شهادت درراه شاهنشاه بزرك نائل فرما و بمن افتخار خدمت عطا کن .وقتی این کلمات را میگفتی این تو نبودی که سخن میگفتی ،این لبو زبان تو بود ولی کلام‌تو از جان ودل فردفرد ملت ایران بر میخاست (صحیح است) .

شاهدوستی و مملکت دوستی و ایران پرستی شعار ایرانی است (صحیح‌است) واز سالیان درازافتخار مملکت دوستی وشاهدوستی وایران دوستی نصیب فردفرد اهل این مملکت بوده است . همین باعث‌شده که‌همیشه دنیا میدانسته مملکت‌ما راهمین حس‌و همین‌انگیزه‌ازخطرات رهانیده است .این احساس قلبی ملت ایران است ومحال است از بین برود وهمه‌باید باین احساس بدیده احترام وتکریم نگاه بکنند (صحیح است . احسنت-)

ابرقو و یزد ....

آقای محمود جلیلی گفت : در مسافرت هائی که دولت بشهرستانها میکند بنظر بنده تا آنجائی که مقدور و ممکن است دولت میخواهد خواست های مردم را انجام دهد موقعی که هیئت دولت در یزد تشریف داشتند . ملاحظه فرمودند که یکی ازدرخواست ها ی‌مردم یزد برگشتن مجدد«ابرقو» سبه یزد بود و چون هفته گذشته سناتور آموزگار در مجلس سنا راجع به این موضوع صحبت‌کرده‌اند و آقای معاون وزارت کشور نیز اظهاراتی فرموده‌اند بنده جریان را عرض میکنم .

در سی و هفت سال پیش، روی جریاناتی که همیشه در یزد و ابرقو بود و یك ناراحتی وانقلاب و اغتشاشی غالبا پیدا میشدوابرقو هم آنوقت جزو اصفهان بودقانونی بمجلس آمد که ابرقو جزو یزد بشود. خود مردم هم از انضمام ابرقو به یزد راضی بودند (دشتی- ابرقوجزوفارس‌است وتاآباده‌دوازده فرسخ است) استدعا میکنم آقای دشتی، ابرقو تا دشتستان خیلی فاصله دارد، در یزد آقای دکتر اقبال فرمودند باید این مطلب را در تهران مطالعه کنم. چند تن از وزراء هم تصدیق فرمودند که‌ابرقو بایستی جزو یزد باشد بعد تشریف آوردند در تهران و مطالعه کردند و بامطالعه هم تصویبنامه صادر کردند و روز چهارم آبان هم به بنده فرمودند تصویبنامه بقوت‌خود باقی است. بنابراین بنده خیال میکنم آقای معاون وزارت کشور که درمجلس سنا فرموده‌اند ابرقو جزو آباده است اطلاع نداشته‌اند و نیز تصور میکنم دولت به‌تصمیم خویش باقی باشد .

ناطق تلگرافاتی را که ازطرف اهالی ابرقو رسیده بود در تایید اظهارات خود تقدیم کرد .

در دستور ...

مجلس وارد دستور شد .

معاون وزارت کشاورزی لایحه تامین اعتبار سد لار و لتیان را تقدیم کرد. سپس لایحه اجازه‌عضویت ایران در موسسه بین‌المللی علوم اداری مطرح و تصویب شد .

لایحه دیگر راجع به مصرف سهمیه فرهنگ از درآمد شهرداریها که از کمیسیون برگشته بود مطرح شد .

پیرامون این لایحه مذاکراتی بعمل آمد و ماده اول لایحه که برای تجدید نظر به‌کمیسیون رفته و اصلاح شده بود بتصویب رسید.

در پایان جلسه آقای نایب رئیس متذکر شدند تذکر آقای‌صارمی راجع به دعوت از نمایندگان ناشی از علاقه مفرطی است که آقایان نمایندگان بشاهنشاه دارند (صحیح است) و البته اوراق دعوت هم فرستاده شده بود ولی تعداد آن کافی نبود. تذکر داده شد که بعد از این در چنین مواردی برای‌کلیه آقایان کارت فرستاده شود.(صحیح است)

یکساعت بظهر مجلس ختم‌گردید و جلسه آینده بروز یکشنبه‌موکول گشت .

دست‌نوازش شاهنشاه

بقیه ازصفحه اول

شاهنشاه از برابر امضای‌جمعیت خیریه ثریا تهران ونمایندگان‌جمعیت شهرستانها گذشته وازهریك‌پرسشهائی فرمودند وسپس از خوابگاهها و سالن ناهارخوری -آشپزخانه وانبار پرورشگاه دیدن کردند ودر هرقسمت توضیحات لازم بعرض رسید .

پس از بازدید از قسمتهای مختلف شاهنشاه درتالار پرورشگاه حضوریافتند دراینجا نمایشی‌وسیله کودکان پرورشگاه اجرا گردید وبعد خانم خزیمه علم پیرامون کار پرورشگاههای جمعیت خیریه «ثریا درسراسر مملکت گزارشی باستحضار رسانید درپایان این مراسم‌شاهنشاه پوشه مخصوصی که حاوی یك قطعه چك بمبلغ هشتصد هزاردریال ونقشه ومشخصات ساختمان‌پرورشگاه وطرح پیمان بود بنمایندگان جمعیت شهرستانهای سنندج -وضائیه - زنجان -خرمشهر -زابل -زهدان - بجنورد -بهبهان -نهاوند -شادکان- تربت حیدریه و همدان مرحمت فرمودند .

شاهنشاه در ساعت پنج بعداز ظهر پس از اظهار رضایت ازخدمات جمعیت خیریه ثریا پرورشگاه را ترك وبکاخ سلطنتی باز گشت‌فرمودند.

مذاکره درباره پرواز جت

صبح امروز آقایان توماس و کریستیانسن واندرسن وهاولسن اعضای هیئت شرکت هواپیمائی اس .آ. اس بوسیله هواپیما وارد تهران شدند .

ورود این هیئت بمنظور مذاکره درباره شروع پرواز با هواپیماهای مسافربری جت میباشد .

طوفان در دریای‌خزر

بقیه ازصفحه‌اول

امروز تلفنی اطلاع داد :

با اینکه عصر دیروز طوفان و بارندگی فرو نشست وهوا ملایم و آفتابی گردید ولی مجددا از صبح امروز ابر سیاهی آسمان بندرپهلوی را پوشانیده وطوفان مهیبی آغاز گردیده است . طبق پیش بینی‌اداره هوا شناسی بندر از بعد ازظهر امروز باران بمدت چند روز توام باطوفانهای شدید آغاز خواهدشد درحال حاضر دریای خزر طوفانی وخروشان است و بدستور آقای نبوی رئیس شیلات شمال مامورین شیلات‌در سراسر کرانه‌های بحر خزر کلیه اسباب و آلات صید ماهیهای غضروفی را از دریاخارج نموده‌اند وهنگامیکه طوفان فرو ننشیند صید ماهی غضروفی‌ممنوع خواهد بود .

ورود استاندار

خبرنگار ما درگزارش خویش اضافه میکند که امروز آقای‌هادی اشتری استاندار گیلان به منظور رسیدگی بدر خواست صیادان آزاد مبنی براستعمال «تورنایلون» وارد بندر پهلوی خواهد شد .صیادان آزاد اخیرا در صدد استعمال تور نایلون‌برآمد اندولی‌شرکت‌شیلات‌به عنوان اینکه استعمال تورنایلون موجب صید ماهیهای خاویاردار «نارس» خواهد شد بابکار بردن‌آن مخالفت میورزدولی صیادان‌میگویند ما حاضریم دهانه تور را ۷۵میلیمتر بگیریم تا ماهیهای خاو یار دار «نارس »صید نشوند .

۴۴۲ میلیون ریال

بقیه ازصفحه‌اول

۶۹۰ هزار ریال برای اسفالت‌خیابان های‌تهران‌نوبود که‌باشهرداری‌تهران‌نو امضاء شد .

آخرین قرارداد برای‌تجهیز تاسیسات برق واسفالت خیابان های نارمك بین سازمان برنامه وشهرداری‌نارمك بامضاء رسید ومبلغی که بموجب این قرارداد بمصرف میرسد ۱۶۱ میلیون و۸۰۰ هزار ریال است .

جمع کل قراردادهائی که دیروز بامضاء رسید قریب ۴۴۲ میلیون ریال بودکه نصف آنرا شهرداران تعهد نمودند ونصف دیگر راسازمان بصورت کمك بلاعوض قبول نمود. تنظیم قرارداد عمران یوسف آباد نیز درد ست اقدام است .

آخرین تغییرات

برنامه سینماها

سینما ایران - سینما حافظ

کت رنگین (دوبله بفارسی - سینما سکوپ -رنگی) باشرکت کرنل وایلد .

سینما کارون

دهاتی عاشق (فیلم هندی)

ورود

آقای دکتر اسمعیل کوشان مدیر عامل استودیوپارس فیلم که دوماه قبل بکشور آلمان مسافرت نججوانی ازنجف اشرف به‌تهران وارد شدند .

امروز انتظام مدیر عامل شرکت ملی نفت گفت :

قرارداد ایران‌وترکیه فاقدجنبه‌سیاسی نیست

درکانال سوئز امکان اختلالاتی هست وصدورنفت‌قم ازسوئزبااشکال‌مواجه‌میشود

ممکن است قسمتی از نفت تولیدی کنسرسیوم نیز ازراه‌ترکیه صادر شود- نفت سمنان وسراجه نیز ازراه ترکیه صادر خواهد شد

ساعت ۱۰بامداد امروز آقای‌عبداله انتظام مدیر عامل شرکت ملی‌نفت ایران طی‌یك کنفرانس مطبوعاتی اطلاعاتی درباره قرارداد احداث‌لوله نفت ازمنطقه قم‌بیکی ازبنادرترکیه دراختیار خبرنگاران گذاشت .

البته آقای انتظام اظهارداشت‌این قرارداد روز هجده اکتبر بامضاء شرکت ملی نفت ایران و دولت ترکیه رسید .

قبل ازهرچیز باید از حسن نظر اولیاء دولت ترکیه تشکر کنم .

مشکلات‌این مرتبه برخلاف گذشته درعرض سه روزحل‌شدو من برخود واجب میدانم که حسن نظر ایشان را باطلاع‌شما برسانم .دراین قرار داد قید شده که لوله‌ای از نواحی قم شروع وبیکی ازبنادر ترکیه که هنوز معلوم نیست کدام بندرخواهد بود ختم میشود .

اینکه هنوز معلوم نیست بندرختم لوله کدام خواهد بود ازآنجهت‌است که خود دولت ترکیه نیز پروژه هائی دارد وما نیز باید منطبق با آن پروژه‌ها اقدام کنیم .

حدتوانائی این لوله حمل ۳۰میلیون تن نفت درسال میباشد .

ازآقای انتظام سئوال شد. که‌آیا محصول نفت قم ۳۰میلیون تن در سال میباشد ؟ وی پاسخ داد امکان آن هست که از منابع نفتی قم مقدار ۳۰میلیون تن نفت نتوانیم‌به وسیله لوله مذکور ببنادر ترکیه به فرستیم لیکن در نظر داریم از منابع نفتی سراجه -سمنان ونقاط دیگر نیز استفاده کنیم واکتشافات خودرا هم آهنك بااین فکر انجام خواهیم داد .

سئوال شد آیا نفت جنوب هم بااین لوله حمل خواهد گردید ؟

آقای انتظام در پاسخ‌سئوال فوق گفت مادر قرارداد نیز این پیش‌بینی رانموده‌ایم که‌شاید باموافقت کنسرسیوم از نفت خوب هم‌استفاده کنیم .

سپس آقای انتظام درباره ازدیاد تولید نفت واینکه درصورت ازدیاد تولید وعدم گنجایش خط لوله مذکور چه خواهد شد گفت‌امکان آن هست که لوله دیگری کنارآن احداث کنیم لیکن باید درنظرداشت که‌آن‌روز دوراست.خرج‌لوله‌مزکور حد اکثر پانصد میلیون دلار پیش‌بینی شده است .

ضمنا این نکته راهم باید تذکر دهم که‌این قرارداد بعنوان قرارداد حق‌العبور میباشد . همچنین باید دانست که عبور از لوله مذکور دردرجه اول حق ماست لیکن اگر ماموافقت کنیم امکان آن هست که نفت‌خود ترکیه نیز ازهمین لوله عبور نماید .

یکی‌از خبرنگاران سئوال نمود:در صورتی‌که دولت ایران ازپیمان بغداد خارج شود وترکیه نخواهد نفت‌را ازاین لوله عبور دهد چه خواهد شد ؟

آقای انتظام درپاسخ گفت‌هیچ مملکتی‌را نمیتوان متعهد کرد که دست باقداماتی نزند اما ماهم‌آن روز رجوع بحکمیت خواهیم کرد.

درمورد جزئیات‌این قراردادنمیتوانم چیزی بگویم ولی ۵۳درصد که خبرگزاریهای خارجی مخابره کرده‌اند حقیقت نداردو فقط میتوانم اظهارکنم که‌این قرارداد بسیار بسیار بصرفه ماست ونظیرآن در هیچ جای دیگر موجود نیست.

ماتعهدداریم که‌این قرارداد رادر عرض سه‌ماه بمجلس تقدیم کنیم.

سئوال شد آیا سازندگانی که‌قبلا پیشنهاداتی داده‌اند دراحداث این خط لوله شرکت خواهند نمود ؟

آقای انتظام پاسخ داد امکان این هست زیرا که‌قبلا بماکمك کرده‌اند همچنین وی‌درباره اینکه چرااین لوله‌از قم به‌بنادر جنوب کشیده نشده تاازآنجا ببازارهای جهان صادرشود توضیح دادند که‌البته بردن نفت بخلیج‌فارس ازآن‌جهت که‌تمام لوله درمملکت خودمان کشیده میشد بسیار خوب بود و ارزانتر هم تمام میشد لیکن‌صدور آن ببازار خرج داشت .البته اگر به‌کشور های شرق میفروختیم با صرفه بود اما برای بردن بغرب باعث‌اشکالاتی میشدزیرا که‌میدانیم امکان اختلالاتی مثلا درکانال‌سوئز هست‌وبهرحال این‌قرارداد فقط‌جنبه سیاسی نیست .

یکی‌از خبرنگاران اظهارداشت‌با چنین خرجی که‌برای احداث این خط لوله پیش‌بینی شده آیابازار فروش‌تهیه دیده‌اند تاضرری متوجه مانشود ؟

آقای انتظام در پاسخ گفت با افزایش مصرف نفت در دنیا وبا وضع سیاسی دنیا میتوان‌پیش‌بینی نمود که چنین بازارهائی رابدست آوریم واین راهم باید بدانیم که اکنون تنها یك قدم مقدماتی برداشته‌ایم وگرنه هنوز دست بکار نشده‌و خرجی نکرده‌ایم و امضاء این قرار داد هیچ ضرری برای ما ندارد ما پس‌از تصویب این قرارداد مشغول تهیه بازار خواهیم شد .

شاید هم خریداران نیزبرای‌احداث این لوله بماکمك کنند .

قرار داد مذکور را شاید هفتهٔ آینده پس‌از طرح در هیئت‌وزیران تقدیم مجلس کنیم .

در پایان خبرنگار ما سئوال کرد آیا شرکت ملی نفت ایران برای افزایش تولید نفت در جنوب با کنسرسیوم مشغول مذاکره هست یانه آقای انتظام اظهار داشت در این باره همیشه مشغول مذاکرات با اولیاء کنسرسیوم هستیم وضمنا مراقب جریانات بین‌المللی نیز می باشیم .

خبرنگار ما سئوال نمود آیا تاکنون پیشنهادی از طرف کمپانی های نفتی برای اکتشاف وعملیات در بقیه منطقه ۱و ۳ و ٤ بشرکت ملی رسیده است ؟

آقای انتظام پاسخ داد هنوز هیچ پیشنهادی در این باره بشرکت واصل نشده است .

ورود یك شخصیت بزرگ صنعتی هلند بایران

امروز یکی از بزرگترین‌صاحبان صنایع هلند بنام **آقای مهندس‌دام** باتفاق بانو و همراهان باخط ك.ل.م. بتهران وارد شدند . آقای دام صاحب صنایع مهم و مدیر چندین کارخانه معظم در هلند میباشند که سالیانه بیش از یکصد میلیون دلار فروش دارند و بالغ برچهل هزار کارگر عادی و کارمند دفتری در کارخانجات و موسسات ایشان کار میکنند. مسافرت ایشان بایران برای مطالعه و ملاقات باشخصیت های درجه اول کشور و جهت مذاکره و ایجاد روابط تجاری و صنعتی بین دو کشور ایران و هلند میباشد و مخصوصا ایجاد صنایعی از نوع کارخانجات نامبرده زیر مورد توجه مخصوص آقای دام میباشد که کلیه آنها در هلند و در کارخانجات آقای دام ساخته میشوند: کارخانجات قند و شکر - کارخانجات کود شیمیائی - تصفیه خانه‌های نفت - کارخانجات لبنیات سازی - واگون و وسائل و لوازم راه آهن - موتور های دیزل باقدرت از یکصد کیلووات الی پنجهزار کیلووات .

آگهی های تسلیت

جناب آقای فاضل سرجوئی

بانهایت تاسف مصیبت وارده‌را تسلیت عرض نموده بقاء عمروسلامت جنابعالی وسایر بازماندگان رااز‌خداوندمتعال خواهانم . آ-۲۷۵۵۲ **غلامحسین بازرگانی**

کارکنان کافه‌رستوران همت‌نو باکمال تاسف درگذشت مرحوم مغفور رجبعلی تیموریان رابعموم بازماندگان‌آنمرحوم بخصوص آقایان منصور ومحمود تیموریان وآقای حاجی حسن‌آقا وجناب سروان پورآسا تسلیت عرض نموده‌سعادت وسلامتی آنانرا ازدرگاه احدیت خواستارند .

حسین مجتبی -باقر زکی‌زاده -محمد نوراللهی

باکمال‌تاثرفوت مرحوم امیرقلی‌نورزاد رابفامیل معظم‌نورزاد مخصوصا جناب آقای غلامرضا وزین‌العابدین نورزادتسلیت عرض میکنم . آ-۱۸۲۷۹ **عباس بروجردی**

عموم کارکنان ثبت کرج ازمصیبت وارده به‌جناب آقای کاظم‌سرجوئی مدیر کل ثبت نهایت درجه متاثر وبدین وسیله تسلیت عرض نموده وازخداوند متعال مغفرت‌آن مرحوم وصبر بازماندگان مخصوصا جناب آقای کاظم سرجوئی‌را خواستارند .**شیخ‌الاسلامی‌ازطرف کارمندان ثبت کرج** آ-۲۷۶۱۴

جناب آقای فاضل سرجوئی مدیریت محترم کل‌ثبت

مصیبت وارده‌را بجنابعالی وخانواده گرامی تسلیت عرض می‌نمایم . **رئیس‌انجمنهای محلی جنوب‌پارك‌شهر وغرب سلسبیل . فضل‌اله منطقی**

افسران ودرجه‌داران ادارهٔ بهداری ارتش مصیبت وارده‌را به‌سرکار سرهنك۲ دکتر فرازی تسلیت‌عرض می‌نمایند .

رئیس اداره بهداری ارتش سرلشگر دکتر یزدانمهر

افسران ودرجه‌داران اداره بهداری ارتش مصیبت وارده‌را به‌تیمسار سرتیپ دکتر کنی تسلیت عرض می‌نمایند.

رئیس اداره بهداری ارتش سرلشگر دکتر یزدانمهر

سرکار سرهنك دکتر فرازی

مصیبت وارده را تسلیت عرض مینماید .

آ-۱۸۲۱۷ **سرگرد دکتر رحمت‌اله فروزی**

دنباله اخبار خارجه

زنده بگور

بقیه ازصفحه‌اول

لوله از راه باریکی که بطرف آنها پیدا شد برای ایشان فرستاده شد وسپس با احتیاط تمام در اعماق زمین شروع به عملیات‌نجات گردید .

وقتی این خبردرشهر «اسکوشیا» منتشر شد خانواده های کارگران مفقود الاثر بطرف معدن هجوم آورده وشیون کنان درخواست مینمودند که برای کمك کارگران اقدام فوری‌شود .

تابحال از مجموع ۱۷٤ کارگر معدن ۸۱ نفر نجات یافته‌اند و تصور نمیرود که پس از ٦ روز بقیه در زیر خاکها زنده باشند .

نجات پیدا کردند

اسمرینگفیلد (نووا اسکوتیا) - رویتر-دوازده‌نفرمعدنچی که‌همه‌فکر میکردند در انفجار مهیب هفته قبل کشته شده اند پس از شش روز زندگی در ۱۳ هزار پا زیر زمین امروز نجات یافتند .

این معدنچیان پس از روزها کندن زمین توانستند دیشب خودرا به نزدیکی تونل اصلی برسانند و نجات دهندگان آنان را از معدن خارج‌کرده ودر بیمارستان بستری نمودند .

نجات این عده هنگامی صورت گرفت که همه به مرگ آنان یقین پیدا کرده بودند .ناگهان یکی‌از نجات دهندگان از سوراخی‌فریادی شنید که مردی آب طلب میکند. اکیپ نجات فورا زمین راشکافتند ومحل آنها را پیدا کردند

زد و خورد کمونیستها و طرفداران جمهوری متحده در بغداد

قاهره -خبرگزاری یونایتدپرس از قول مسافرانی که از عراق بقاهره وارد شده‌اند گزارش میدهد که بین طرفداران جمهوری متحد عرب‌و کمونیستها در خیابان های بغداد زدوخورد صورت گرفته است .

سه پزشك آمریکائی جایزه نوبل پزشکی را ربودند

استکهلم - رویتر - امروز سه تن از دانشمندان آمریکائی جایزه‌نوبل پزشکی اعطاء شد . این جایزه بمناسبت خدماتی‌که دانشمندان مزبور در راه مبارزه با سرطان وحل سایر مسائل مهم پزشکی انجام داده‌اند اعطاء شده است .

این سه نفر عبارتند از دکتر جورج ویلزبیدل استاد بیولوژی‌انستیتوی تکنولوژی کالیفرنیا دکتر ادوارد تاتلوم رئیس اداره تحقیقات پزشکی‌مؤسسه راکفلر ودکتر جوشوا الدربرك استاد دانشگاه ویسکونسین .

امریکا درآسیا پایگاه‌موشك نمیسازد

واشنگتن- رویتر- وزارت‌خارجه آمریکا امروز اعلام داشت این‌دولت درنظر ندارد درقاره‌آسیا پایگاه‌موشکهای اتمی بوجود آورد مگر اینکه کشورهای آسیائی چنین تقاضائی را بنمایند.

این موضوع پس‌از اظهارات وزیرخارجه فیلیپین مبنی براینکه دراین کشور پایگاه موشکهای اتمی ساخته خواهدشد اعلام گردید.

اکنون سفیر کبیر آمریکا درمانیل‌مشغول مذاکره بادولت فیلیپین‌درباره تاسیس این پایگاه ها میباشد.

نخستین بندر رودخانه‌ای در افغانستان

کابل -برروی رود «پنج» که از مرز اتحاد شوروی و افغانستان میگذرد یك بندر رودخانه ای بنام «قزل قلعه» بکمك کارشناسان شوروی ساخته میشود که نخستین بندر رودخانه ای افغانستان بوده و از لحاظ اقتصادی اهمیت زیادی خواهد داشت .

تمام کالاهای صادراتی اتحاد جماهیر شوروی بکشور های خارجی از بندر «قزل قلعه» بارگیری خواهد شد .

افزایش فعالیت کمونیستها درعراق

واشنگتن - مقامات ایالات متحده ازفعالیت روز افزون کمونیستها در عراق نگران شده‌اند

دررژیم سابق «نوری‌سعید»فعالیت کمونیستها را غیر قانونی نموده و سرشناسان آنها را بزندان انداخته بودولی عبدالکریم‌قاسم تمام‌زندانیان سیاسی راکه عده زیادی در میان آنها کمونیست بودند آزادکرد. مقامات امریکائی عبدالکریم‌قاسم را شخصا یك فرد ضد کمونیست میدانند ولی‌وی اظهار داشته است ازهر طرف‌که میسر باشد کمك خواهد گرفت مقامات امریکائی اظهار نگرا نی میکنند که همین روش ممکنست سرانجام قاسم را درموقعیتی قراردهد که بکمونیست ها وابسته شود .

یکی دیگر از محصولات کارخانجات معظم اتومبیل سازی **نیسان** به بازار ایران عرضه میشود

نمایندگی انحصاری کارخانجات اتومبیل سازی نیسان درایران شرکت سهامی نیسان کارشاهرضا بنش لاله زار نو

فرهنگی - ورزشی

ابلاغ مراحم شاهنشاه به باشگاه جعفری

امروز اطلاع حاصل شد که مراتب خوشنودی و رضایت خاطر شاهنشاه از اینکه ۱۲۰ نفر ورزشکاران قسمتهای مختلف باشگاه جعفری منجمله ورزشکاران باستانی به سرپرستی آقای شعبان جعفری به بهترین وجه در اجرای برنامه های جشن ورزشی چهارم آبان در امجدیه شرکت کرده بودند جداگانه به باشگاه مزبور و آقای جعفری رئیس باشگاه ابلاغ گردیده است .

ایران وپاکستان مساوی شدند

مسابقه فوتبال دیروز بین تیمهای راه‌آهنهای ایران وپاکستان بانتیجه هیچ برهیچ خاتمه یافت

باد وباران بجنك بازیکنان آمده مسابقه را طوفانی کرده‌بود

بعد ازظهر دیروز یك مسابقه‌فوتبال جالب بین تیمهای راه‌آهن های‌ایران و پاکستان دراستادیوم امجدیه با حضور آقای ژنرال رضا سفیر کبیر پاکستان ، تیمسار سرلشگر دفتری رئیس انجمن ملی تربیت بدنی و جمع کثیری تماشاچی انجام گرفت.

قبل ازشروع مسابقه آقای مهندس گروگان مدیرکل راه‌آهن به ورزشکاران کشور دوست وهمجوار ماپاکستان خیرمقدم گفت وضمن اظهارات خود خاطرنشان نمودکه منظور از این مسابقات بردوباخت نیست بلکه‌تشیید مبانی دوستی بین دوکشور میباشد.

بازی طوفانی

پس‌از آنکه افرادتیمهای پاکستان‌و ایران ازشمال وجنوب وارد زمین‌شدند و مراسم معرفی وردوبدل کردن دسته گل بین کاپیتن ها واعضای دوتیم بعمل آمد مسابقه آغاز گردید.

در نیمه اول بازی تیم پاکستان در قسمت شمال وتیم ایران‌درقسمت جنوب زمین قرار گرفته بود.

درحدود پانزده دقیقه ازنیمه اول بازی گذشته بودکه باد وبوران شدیدی آغاز شدوگردوخاك میدان راگرفت و بازی رامشگل کرد.

چند دقیقه بعدباران هم بکمك باد آمد وعرصه رابر بازیکنان تنك تر کردبطوریکه آنهااغلب براثرخیس‌شدن چمن بزمین میخوردند. بخصوص باد بیشتر بجنك فوتبالیستهای راه‌آهن ایران آمده‌بود زیراآنها در جنوب‌زمین بازی میکردند وباد ازطرف شمال‌یعنی مقابل آنها میوزید باین جهت شوتی که یك فوتبالیست قوی میکرد مانند ضربه‌ای که‌یك‌بچه به‌توپ‌وارد آورده باشد برد نداشت وبادجلو توپ را نگهمیداشت .

حمله خطرناك ودفاع خوب

باوجود این مشکلات بازی ادامه یافت وچندحمله خطرناك توسط تیم راه‌آهن ایران‌به دروازه پاکستان‌شد که گلر پاکستان بخوبی دفاع کرد.

دراین ضمن باد پرچمهائی راهم‌که روی تریبونهابودکند و باطراف برد. بازیکنان ایران و پاکستان همه خوب بازی میکردند ومخصوصا بازی گلر پاکستان وگلرایران جالب‌بواد.

هیچ برهیچ

نیمه‌اول مسابقه بانتیجه هیچ برهیچ خاتمه یافت .

درنیمه دوم هواصاف وآفتابی شد وبازی آسانتر گردید. دراین هافتایم پاکستانیها حملات شدیدی روی‌دروازه ایران میکردند ولی نتیجه‌نداشت و جعفر زاده گلر راه‌آهن ایران بخوبی دفاع میکرد.

چندین حمله شدیدنیز ازطرف تیم راه‌آهن ایران روی دروازه پاکستان شدکه آنهم بی‌نتیجه ماند و منجربه گل نگردید وبالاخره مسابقه فوتبال راه آهنهای ایران و پاکستان بدون آنکه گلی ردوبدل شود بانتیجه هیچ برهیچ خاتمه یافت.

بازیکنان اغلب براثر خیس شدن چمن بزمین میخوردند

اگر پاسبان دیر رسیده بود چه واقعه‌ای روی میداد؟

وقتی بصدای فریاد زنی پاسبان وارد منزل شد مشاهده کرد ...

بعد از ظهر دیروز صدای فریاد زنی از خانه‌ای در خیابان آذربایجان بگوش رسید وبصدای فریاد این زن یکی از مامورین کلانتری ۱۱ که در آن حوالی مشغول گشت بود خود را بداخل منزل رساند و مشاهده کرد مرد قویهیکلی گلوی زنی را گرفته وزن‌مزبوردر حالیکه صورتش سیاه شده برای خلاص خود تلاش میکند .پاسبان بیش‌از این تامل نکرده خود را بروی‌مرد انداخت وپس‌ازچند لحظه کشمکش زن را از چنك وی رهانیده آنهارا بکلانتری برد .

جریان چه بود ؟

در کلانتری از این دونفربازجوئی بعمل آمد .بانو بتول زرگر الهی فرزند رضا اظهارداشت : بعد از ظهر در آشپزخانه مشغول انجام کارهای خانه بودم که ناگهان صدائی بگوشم رسید وقتی برای اطلاع از علت صدا بیرون آمدم در حیاط خانه مرد قویهیکلی را دیدم که کوله بازی بدوش دارد با مشاهده این مرد متوجه شدم که وی سارقی است که پس از جمع آوری اسباب واثاثیه منزل قصد فراردارد از اینرو شروع بداد و فریاد کردم که سارق بطرف من آمد وابتدا جلوی دهانم را گرفت وسپس بادست دیگر خود شروع بفشردن گلوی من کرد .

سارق که خود را سید محمد طباطبائی فرزند سید حسن معرفی میکرد دربازجوئی منکرجریان شده مدعی بودکه هنگام عبور ازخیابان پاسبان ویرا دستگیر کرده و به کلانتری آورده است !

صبح امروز بدستور آقای‌سرهنك بهزادی کلانتر بخش ۱۱ پرونده توسط آقای ستوان انصاری‌تکمیل شد وهمراه متهم بدادسرا ارسال گردید .

اگر شریك خوب بود ...

این ماجرائی‌است از آنچه‌که امروز میان دونفرکه‌یك‌خانه‌خریداری کرده‌اند رویداده است :

ساعت سه صبح امروز بکلانتری ۲۲ خبر دادندکه مردی را در منزلی واقع درخیابان بیست متری جوادیه پس از مضروب‌کردن از طبقه دوم خانه بداخل حوض انداخته‌اند . آقای ستوان محمدیان پور افسر نگهبان مامورینی به‌آن خانه فرستاد و مردی بنام رستم یوسفی فرزند محمد علی راکه قبلا از حوض بیرون کشیده شده و درحیاط بیهوش افتاده بود به‌بیمارستان رازی منتقل کردند وجوانی بنام علی ذوالفقاری فرزند حیدر علی را بکلانتری جلب نمودند .

علی دربازجوئی گفت : من و رستم بشراکت خانه‌ای خریداری کرده و هردو دراین منزل سکونت کردیم ولی این شریك «ناباب» بهیچیك از شرایط شراکت پابند نبود و حتی اغلب موجب مزاحمت خانواده مرا فراهم میکرد تا اینکه نیمه شب اورا برای پرکردن آب انبار خانه صدا کردم ولی وقتی بیدار شد بعوض آنکه برای انجام این امر بمن کمك کند شروع بداد و فریاد کرد که چرا اورا از خواب بیدار کرده‌ام وقتی برای توضیح علت این کار بالای بالکن رفتم رستم‌عصبانی شده خودرا ازآنجابداخل حوض‌آب‌انداخت !

مامورین تحقیق پس‌از تحقیقات محلی اظهار داشتند علی پس از آنکه رستم را کتك مفصلی زده اورا بداخل حوض انداخته است ولی چون هنوز رستم در حال بیهوشی است تحقیق از وی میسر نشد و صبح امروز علی با پرونده بدادسرا رفت در حالیکه هنگام خروج از کلانتری میگفت: اگر شریك خوب‌بود خداهم شریك‌داشت!

دو پسربچه درآب خفه‌شدند

دیروز دوپسر بچه خردسال بنام محمد فرزند موسی و فرشید رفیعی فرزند قاسم ساکن خیابان ایران در حوض آب افتاده وخفه شدند. جنازه این دوطفل در اداره پزشکی قانونی مورد معاینه قرار گرفت .

افتتاح دو دبستان جدید

عصر دیروز بمناسبت افتتاح دو دبستان جدیدالتاسیس دخترانه و پسرانه شهرام در چهارراه عباسی خاکی مجلس جشنی با حضور عده زیادی از فرهنگیان و اهالی جنوب شهر برپا بود .آقایان زینی معاون دائمی وزارت فرهنك و کوثری مدیر کل فرهنك استان وجمعی از روسای ادارات فرهنك نیز در این مجلس حضور داشتند.

پس از اینکه گزارشی ازطرف رئیس دبستان و رئیس فرهنك‌ناحیه ده ویکنفر از فرهنك دوستان‌جنوب شهر ،باطلاع معاون وزارت فرهنك رسید آقای زینی طی بیانات جامعی خطاب باهالی جنوب شهر گفت :

«اگر ما توفیق پیدا کردیم این خدمت کوچك را انجام دهیم فقط و فقط در اثر توجه شخص‌شاهنشاه بمردم جنوب شهر وبطور کلی به فرهنك میباشد وما امیدواریم به پیروی از منویات شاهنشاه توفیق حاصل کنیم که تمام وسائل‌کار را از لحاظ فرهنك وساختمان‌مدارس در این ناحیه جنوب شهر که به تنهائی دارای سی هزار دانش‌آموز میباشد فراهم نمائیم .»

مدارس مزبور از محل عواید صدی پنج شهرداری ساخته شده است .

درباشگاه بانك‌ملی

عصردیروز ۷۰نفر از کارشناسان بهداشت‌جهانی‌ونمایندگان‌خبرگزاری های خارجی برای مشاهده‌عملیات ورزش باستانی درباشگاه بانك‌ملی ایران حضور یافتند .

نخست‌آقای کاظمینی رئیس‌باشگاه مطالبی درباره ورزش درایران‌باستان وایران امروز بیان داشت‌وازتوجهات شاهنشاه باین امرکه باعث پیشرفت ورزش در کشور گردیده وپیروزی های درخشانی در میدانهای‌جهانی برای قهرمانان ایران بثمرآورده است سخن گفت .

آنگاه ورزش باستانی‌باشرکت‌آقای نامجو قهرمان‌پرسابقه وزنه‌برداری ایران وجهان وجمعی ازورزشکاران بانك آغاز گردید که مورد توجه مهمانان قرار گرفت .

فرمانداران جدید

ازطرف وزارت‌کشور احکام این انتصابات صادرشده است .آقای عباس‌دانش‌بسمت فرماندارشهرستان ملایر، آقای حسین‌شبانکاره‌بسمت فرماندار شهرستان ساوه .

نموده بود بتهران مراجعت کرد.

هفتاد نفردیگر به‌دانشکده‌حقوق‌میروند

طبق تصمیم شورای دانشکده حقوق چون عده‌ای از کسانیکه در کنکور این دانشکده پذیرفته شده‌اند بعللی برای ثبت نام مراجعه نکرده‌اند لهذا در حدود هفتاد نفر از بقیه داوطلبانیکه به ترتیب نمرات بیشتری آورده‌اند ثبت نام خواهدشد .

داوطلبانیکه‌مایل باشند میتوانندروز های‌شنبه‌ویکشنبه دهم‌ویازدهم آبانماه جاری به آقای دکتر صفدری رئیس اداره دفتر دانشکده حقوق مراجعه کرده ترتیب ثبت نام وشرکت در کلاس را بدهند .

امروز در حضور شاهنشاه

بقیه از صفحه اول

۱۰۰۰ ساعت آنروی هواپیمای جت بوده است سروان امیرحسین ربیعی که سابقه ۲۰۰۰ ساعت پرواز دارد و۹۵۰ ساعت آن روی هواپیمای جت بوده است .

عملیات نمایش این تیم باپرواز دسته جمعی ۵جت زیبا که پرچم سه رنك ایران و شیرو خورشید روی آنهانقش شده بودآغاز گردید.

سپس این ۵ هواپیما ۱۷ برنامه مشروحه زیر را یکی‌پس از دیگری بموقع اجرا گذاردند :

۱ـ معلق باه‌جت بحالت جمع .
۲ـ معلق باحرکت چهارجت ازرده دردم بهلوزی .
۳ـ کیوبین ایت لوزی ثابت با چهار جت .
۴ـ اسپلیت باچهارجت.
۵ـ غلت باچهار جت.
۶ـ اسپلیت رده‌دردم باچهار جت.
۷ـ غلت لوزی ازرده دردم به لوزی باچهار جت .
۸ـ اسپلیت لوزی ثابت با چهار جت .
۹ـ گردش گود۳۶۰ درجه با چهار جت.
۱۰ـ اسپلیت لوزی ثابت باچهار جت.
۱۱ـ غلت لوزی ثابت باچهار جت.
۱۲ـ اسپلیت لوزی ثابت
۱۳ـ معلق باحرکت ازلوزی به‌رده دم .
۱۴ـ معلق باحرکت ازرده در دم به لوزی.
۱۵ـ بمب شل وسپس عبور ازیك نقطه ازچهار سمت مخالف و جمع شدن دسته .
۱۶ـ لیدرول.
۱۷ـ نشستن جمع با چهار جت در حالت لوزی ثابت .

که معمولا واجد خطرات و صدمات زیادتر ازنشستن‌های معمولی است ولذا این‌مانور فقط درمواقع ضروری اجراء میشود.

درخاتمه این‌برنامه هرپنج‌خلبان‌عضو تیم در جلوی جایگاه مخصوص قرار گرفتند .وشاهنشاه یك‌یك آنهارامورد تفقد قراردادند.

حمله بشهر مصنوعی

پس‌از انجام این برنامه شاهنشاه بوسیله هواپیمای مخصوص به محل میدان «ویره‌ومره» که قسمت دوم درآنجا انجام میگرفت عزیمت فرمودند و سایر مدعوین نیز باهواپیماهای‌دیگر عازم این محل شدند.

دراینجا بطوریکه قبلا بنظرخوانندگان رسید یك‌شهر مصنوعی بر پاشده بودکه‌هواپیماهای جنگنده نیروی‌هوائی ایران به‌آن حمله‌ور گردیدند.

ضمنا ۲۵۰ نفر ازمدعوین نیز با اتوبوس بتماشای قسمت دیگری از برنامه که نمایش حمل ونقل وسایل نیروی هوائی بود رفتند.

بمب و گلوله

ساعت ده وچهل وپنجدقیقه قسمت دوم برنامه در «دیره‌ومره» درحضور شاهنشاه آغاز گردید تم مانور عبارت ازعملیات تخریبی باشرکت یك‌گردان شامل۲۴فروند هواپیما جت ازنوع(اف‌ـ۸۴) بودکه‌دردسته های چهارفروندی‌بپرواز درمیآمدند: تجهیزات هواپیماهای جت عبارت بود از : (دوبمب ۵۰۰ پوندی برای هر هواپیما باضافه ۱۲۰۰ تیر)

بمباران

هدفهای امروز در مانور عظیم جت‌ها بشکل شهر مصنوعی ایجاد شده بود و مواضع هدف با رنك سفید مشخص گردیده بود این هدفها عبارت بودند از ساختمان ، دیوار ، جاده با ماشین وامثال‌آن . ابتدا بمباران از ارتفاع کوتاه آغاز شد هواپیماهای جت با اینکه اوج زیادی داشتند دریك لحظه چنان به هدفهای شهر مصنوعی حمله کردند که‌در یك چشم بهم زدن صحرای وسیعی را غرق در دود و آتش نمودند .

در قسمت دوم در ارتفاع بسیار زیاد هواپیماهای جت برسر شهر مصنوعی بمبو گلوله فرو ریختند.

قسمت سوم حمله هواپیما های‌جت بهدفهای مستحکم بود که این‌حمله با پرتاب راکت‌های آتش‌افزا توام بود و ۱۲ فروند هواپیما که درسه گروه پرواز میکردند بطرز جالب و سریعی پس‌از انداختن راکت‌های خود از انظار محو وناپدید میشدند این قسمت از برنامه بسیار مورد توجه قرار گرفت در قسمتهای بعد نیز حملات هواپیماهای جت بهدف های مشخصه بسیار سریع‌وتاکتیکی انجام گرفت ودر یك لحظه که‌کلیه راکت‌ها ، بمبها و گلوله بهدفها اصابت کرده واز شهر مصنوعی اثری باقی نگذاشته بودند آتش و دود کوههای عظیمی در صحرای دیره‌ومره ایجاد کرده بود.مراسم مذکور در ساعت ۱۱و نیم خاتمه یافت و شاهنشاه پس‌از قدردانی نسبت به افسران شرکت کننده در مانور با هواپیمای مخصوص بتهران مراجعت کردند .

درباره‌مسافرت دولت بخراسان

امروز درباره مسافرت هیئت دولت باستان خراسان گفته شد که چون مسافرت هیئت دولت درنقاط مختلف استان مزبور بوسیله هواپیما انجام میشود و وضع‌هوائی استان خراسان‌فعلا برای پرواز مساعدنیست ممکن است اعضای دولت‌نتوانند پس‌از شرکت درمراسم اعطای اسناد مالکیت املاك پهلوی‌بخراسان بروند. دراینصورت بتهران مراجعت‌نموده و برنامه بازدید رابوقت دیگری موکول خواهندکرد.

کمیسیون تعیین حدود اراضی تهران

امروز کمیسیون تعیین حدود اراضی تهران با حضور آقایان بهمن‌یار پیشکار دارائی تهران ،گودرزنیا معاون پیشکاری ،مهندس اژدری نماینده بانك رهنی ،بدیع‌نماینده بانك ساختمانی ،علیزاده نماینده شهرداری ،امیدی نماینده وزارت کشور ،عسکری نماینده اداره کل ثبت اسناد واملاك در دفتر پیشکاری دارائی تهران تشکیل شد .در این کمیسیون پیرامون تعیین حدود اراضی تهران برای اخذ مالیات صدی یك اراضی مذاکراتی بعمل آمد .

حوادث گوناگون

مرد شماره ۳۵۴۰۹ از مامورین کلانتری درخواست میکرد ویرا زندانی کنند

حمزه میگفت من ازآزادی رنج میبرم واگر مرا بزندان نفرستید کاری میکنم که بحکم قانون مرا زندانی کنید!

ساعت ده شب گذشته مردی در حدود ۳۵ساله با موهای مجعد که لباس قهوه ای بر تن داشت به کلانتری ۱۷مراجعه و خود راباین ترتیب بافسر نگهبان معرفی کرد: من صاحب عکس شماره ۳۵۴۰۹ و نامم حمزه است چند روز پیش‌از زندان آزاد شده ام و چون در خارج از زندان ناراحتم ، اینك مجددا بپای خود به کلانتری آمده ام تا مرا یکسر بزندان بفرستید پس ازادای این توضیحات از طرف آقای ستوان یونسی‌افسر نگهبان کلانتری باو گفته شد :که در حال حاضر چون مرتکب جرم وخلافی نشده‌ای ما قادر بزندانی کردن تو نیستیم. ولی حمزه با تکرار حرفهای خود حاضر نبود.از کلانتری خارج‌شود سرانجام یکی از سرپاسبانهای کلانتری در صدد اخراج وی از کلانتری برآمد حمزه که تا این دم درکنار اطاق افسر نگهبان ایستاده بود مقاومت کرده و با اصرار در صدد تحصن در کلانتری بود .پس از انجام تحقیق از طرف افسر نگهبان چون بنا باظهار مامورین واعتراف حمزه وی از سارقین سابقه داری است که در حدود ۸سال زندانی بوده است پرونده امر تحویل مامورین آگاهی کلانتری ۱۷ گردید تا سوابق‌وی جمع آوری شود .حمزه هنگام تحقیق مامورین با داد وفریادمیگفت من از آزادی رنج میبرم مرابزندان بفرستید اگر مرا روانه زندان نکنید کاری میکنم که مجبور شنوید مرا زندانی کنید .

حمزه در مورد سوابق خود مرتب فریاد میزد من صاحب عکس شماره ۳۵۴۰۹ هستم.بدستورآقای‌سرهنك واثقی رئیس کلانتری نامبرده‌همراه پرونده و تحقیقاتی که بوسیله‌آقای خرسند رئیس آگاهی ازوی بعمل آورده بود روانه اداره آگاهی‌شد تا شاید مامورین آگاهی بدلخواه وی رفتار کرده بزندان روانه اش کنند !

حمزه
مردی که از آزادی رنج میبرد

«راهنمائی» در عملیات‌نظامی

امروز جنازه سرباز ۲۲ ساله‌ای بنام لطف‌اله راهنمائی ازبیمارستان شماره ۲هدایت برای معاینه‌وکالبد شکافی باداره پزشکی قانونی منتقل شد .بموجب اعلام بیمارستان‌این سرباز ضمن عملیات نظامی مجروح شده ودربیمارستان درگذشته بود.

سارقی که قصد سرقت اتومبیل دادستان ارتش را داشت دستگیر شد

رحیم کجوری

بعد از ظهر دیروز مامورین کلانتری ۱۶جوانی را در خیابان ژاله حین سرقت لوازم اتومبیل تیمسار سرلشگر آزموده دادستان ارتش دستگیر کردند .این‌شخص که رحیم کجوری فرزند فرج اله نام دارد از سارقین پیشینه داریست که تاکنون بارها بجرم سرقت‌لوازم اتومبیل دستگیر وبزندان روانه شده است .صبح امروز پرونده آخرین سرقت رحیم توسط آقای ستوان فرهبدافسرنگهبان کلانتری ۱۶ تنظیم وهمراه وی باداره آگاهی فرستاده شد .

در جلسه امروز دادگاه عالی جنائی وکیل مدافع چندتن از شاکیان گفت :

مدرسی از حاجیه‌ربابه تعلیم گرفته‌است

امروز سومین جلسهٔ شعبهٔ اول دادگاه جنائی بریاست آقای دکتر پارسائی و مستشاری آقایان مهدی فروغ و مهدی عظیما برای رسیدگی باتهام حاج حسین مدرسی تهرانی و پنج نفر دستیارانش تشکیل‌شد در ساعت ۹ ، رسمیت‌جلسه اعلام‌شد و رئیس دادگاه‌اسامی‌شاکیان‌خصوصی راکه بدادگاه عرضحال تقدیم کرده بودند قرائت کرد و اغلب مدعیان خصوصی هنوز بدادگاه نیامده‌بودند و رئیس دادگاه هریك از آنها را که حضور داشتند صدا میکرد و می گفت غیر از عرضحالی که بدادگاه تقدیم کرده‌اید اگر مطالبی دارید بیان کنید . شاکیانی‌که بوسیلهٔ رئیس دادگاه خوانده میشدند اکثرا زنان چادری بودندکه پس از طی مسافتی پشت میز مخصوص قرار گرفته بعضی میگفتند مطلب قابل عرضی نداریم ولی عده دیگری از زنها که‌سر وزبان‌دارتر بودندآزادانه شروع بصحبت کرده مدرسی را بباد انتقاد میگرفتند واورا کلاهبردار و دزد می‌نامیدند ودر حالیکه بایکدست چادر خودرا گرفته و با دست دیگر مدرسی را تهدید میکردند بجای‌خود برمیگشتند . درمیان این بانوان تنها یك زن بی حجاب بود که مدتی در اطراف اتهامات مدرسی صحبت کرد ودر خاتمه مجازات مدرسی و گرفتن حق خودرا خواستار شد .

یك زن را بیرون کردند

در این موقع رئیس دادگاه اسامی عدهٔ دیگری از بانوان شاکی راقرائت کرد ولی هیچکدام از آنها دردادگاه نبودند لذا رئیس دادگاه خطاب به بانوانی‌که درجایگاه شاکیان‌خصوصی نشسته بودند گفت هرکس اسمش خوانده‌نشده از جایگاه شاکیان‌خارج شود ولی هیچیك ازآنها از جا بلند نشدند و همه یکدیگر را نگاه‌میکردند رئیس دادگاه پس از چند بار اخطار خطاب به‌مامورین انتظامی گفت‌خانم هائی‌راکه بدادگاه عرضحال نداده‌اند ودر جایگاه شاکیان نشسته‌انداخراج کنید مامورین بطرف خانمها رفتند و آنها را بخارج هدایت کردند دراین میان بانوئی که نمیخواست صحنه دادگاه را ترك کند ناگهان فریاد کشید : شما میخواهید مدرسی را تبرئه کنید ما باید از خودمان دفاع کنیم ما نمیگذاریم حقمان پایمال گردد ـ رئیس دادگاه با آرامش چند بار وی را بسکوت دعوت کرد ولی خانم هر لحظه صدای خودرا بلندتر میکرد و مرتبا فریاد میکشید ما نمیگذاریم شما مدرسی را تبرئه کنید اگر غیر از این باشد خودمان حساب اوراکف دستش‌میگذاریم‌رئیس دادگاه که پس از چندبار اخطار برافروخته شده بود خطاب بمامورین گفت این خانم را از دادگاه اخراج کنید مامورین جلو رفتند تا خانم را بیرون کنند ولی این زن دادگاه را ترك نمیکرد و مرتبا فریاد میزد بالاخره بهر ترتیبی بود مامورین وی را از دادگاه اخراج کردند ولی تا ساعتی بعد همچنان سر و صدا و فریادش از خارج‌دادگاه بگوش‌میرسید تا جائیکه مامورین‌انتظامی ناچارشدند ویرا از دادگستری‌هم اخراج کنند!

پس از اخراج این زن آقای‌فراهانی وکیل چند تن از شاکیان خصوصی صحبت کرد وی پس از ذکر مقدمه‌ای گفت این آقای مدرسی بنحوی عمل کرده است‌که با محکومیت ایشان کسی هرگز بپولش نخواهد رسید فقط بقول آقای نماینده دادستان محکومیت ایشان این فایده را خواهد داشت که بعد از ایشان کسی‌دیگری علنا جرات کلاهبرداری نخواهدداشت و سپس وی گفت پدر آقای مدرسی از مجتهدین بنام بوده‌اند و مردم هم بهمین لحاظ بخانواده ایشان احترام میگذارند و روی همین اصل‌بود که چهارصد نفر با ایشان وارد معامله شدند وآقای مدرسی‌ازنفوذ خانوادگی خود سوء استفاده کرد و مرتکب اینهمه‌کلاهبرداری‌گردید ومن نامه‌ای از ایشان دارم که وی نوشته است من هنگام کلاهبرداری‌های‌شمس‌جلالی وحاجی ربابه مصلح بوده‌ام و سعی میکردم‌که قضیه را بصلح و صفاتمام کنم . حال معلوم میشود که آقای مدرسی ازشمس جلالی وحاجی ربابه تعلیم گرفته است .

سپس وکیل مدافع مدرسی‌مشغول دفاع از موکل خود شد واظهارداشت اگر چه مدرسی از لحاظ تجارت که مخالف قانون سر دفتری است‌تخلف کرده است ولی بطور کلی او در یك کار تجارتی شرکت‌کرده و ورشکسته شده است وچون اعلام توقف کرده باید در دادگاه حقوقی اتهام وی‌مورد رسیدگی قرار گیرد و[illegible] مقارن ظهر دادگاه بعنوان تنفس تعطیل و بقیه دادرسی به روز شنبه موکول شد . هنگام ختم‌جلسه عده‌ای زنها اطراف مدرسی ریخته وبوی اعتراض میکردند ومی‌گفتندرای دادگاه هرچه باشد برای ما پول نخواهد شد ولی ما خودمان‌حسابمان را با تو تسویه خواهیم کرد !

مدرسی در جلسه امروزدادگاه

از امشب — دردو سینمای درجه اول پایتخت — از امشب

سینما حافظ ـ سینما ایران

بزرگترین اسرار خیانت جهان‌که سرنوشت کشوری را تغییر داده و جدیدا اسرار آن فاش گردید.

فیلم تمام رنگی ـ سینما سکوپ ـ دوبله بفارسی

کت رنگین

شاهکار کارخانه معظم مترو گلدوین مایر ـ آمریکا
باشرکت هنرپیشگان زبردست جهان

کرنل وایلد ـ ژورژساندرس ـ آن فرانسیس

داستان خیانت عجیب ـ ژنرال بندیکت آرنولد ملقب به‌گوستاوس
جنك خونین بین نیروی آمریکا و انگلستان
وجدال وکشمکش جاسوسان وضد جاسوسان دو کشور نیرومند درسال ۱۸۷۰ـ
فیلمی‌که ازابتدا الی انتها تماشاچیان راسرگرم ولحظه بلحظه راغب‌تر خواهد نمود
آ ـ ۲۷۶۲۰

دیروز در کمیسیون دادگستری

بقیه ازصفحه اول

نخست وزیر و وزیر دادگستری مفصلا باظهارات نمایندگان پاسخ دادند .

خلاصه مذاکرات کمیسیون دادگستری از اینقرار است :

محکومیت وکلای دادگستری

در آغاز جلسه آقای دکترشاهکار اجازه صحبت خواست وگفت .

من با اساس فکری که بموجب آن لایحه دولت تنظیم شده است موافقم ولی درباره وکلای دادگستری که بطور مطلق از امر وکالت دادگستری ممنوع شده‌اند مخالفم واز طرز تنظیم لایحه هم اینطور استباط میکنم که در اساس این لایحه چنین فکری نبوده چنانکه عنوان لایحه منع مداخله ماموران دولت ونمایندگان مجلسین در معاملات دولتی است وارتباطی به وکلای دادگستری ندارد ولی در تبصره پنج آن بطور مطلق وکلای دادگستری را که عضو مجلس هستند از شغل خود منع کرده‌اند.

علاوه براین که تبصره ما ماده واحده نمی‌خوانه واز موضوع آن خارجست اصولا این تبصره درحکم مجازاتی است برای وکیل دادگستری که وکیل مجلس شده است آنهم بزرگترین مجازات یعنی مجازاتی که در دادگاه انتظامی وکلای دادگستری بوکیلی که مرتکب بزرگترین خطا و جرم شده باشد تعلق میگیرد .

در حالیکه ما وکلای دادگستری عضو مجلسین درمدت وکالت خود یك حکم توبیخ هم که خفیفترین مجازات هاست نداریم در این صورت چرا باید به حکم قانون چنین محکومیتی را برای خودقائل شویم ؟

من عقیده دارم حالا که دولت میخواهد نمایندگان مجلسین در کار های دولتی ممنوع المداخله شوند وکیل دادگستری را هم‌مثل آنها ممنوع المداخله در کار های دولتی کند یعنی وکیل در کار های دولت وارد نشود نه اینکه حقوق افراد را از آنها سلب کند که نتوانند برای وابستگان خود ویا اشخاصی که بآنها معتقدند اگر اتفاقی افتادو کالتی درداد گستری انجام دهند .

اگر هم تصور می‌کنید وکیل مجلس وقتی وکیل دادگستری بود اعمال نفوذمی نماید این تصورمنتفی است زیرا بااستقلال قوه قضائیه و باوضعی که ماداریم نه تنها دردعاوی بنفع موکلین ما قضات رای نمی دهند بلکه قضات خوب که تحت نفوذ نمی روند بجای خود آنهائی هم که خیال میکنند تحت نفوذمی روند برای این که خودرا درست جلوه دهند علیه مارای میدهند که بگویند وکیل مجلس را محکوم کردیم و طرف راکه قوی نبود در دعوی حاکم کرده‌ایم .

فلسفه تنظیم لوایح ...

آقای دکتر اقبال نخست‌وزیر درپاسخ گفت :

آقایان نمایندگان باید توجه داشته باشند که چرا چنین‌لوایحی ازطرف دولت تنظیم وتقدیم‌پارلمان‌شده‌است. منطق تنظیم این لوایح آنست که‌باید اول کشوری وجود داشته باشد و ایرانی باقی باشد تامامردمان‌صاحب عنوان آن باشیم ،بنابراین‌لایحه‌ما در تنظیم این لوایح بالا تراز آنست که راجع‌به‌طبقه یاطبقات یافردوافرادی فکر کرده باشیم .در حال حاضر از جمله ایراداتی که برما میگیرند اینست که میگویند وزیرووکیل و کارمند صاحب عنوان در این کشور از طریق اعمال نفوذ کارهارااز مجرای طبیعی وعادی خود خارج میکنند .

مامیخواهیم جلوی‌این‌حرف‌رابگیریم وبگوئیم این هارا از معامله ومداخله درکارها ممنوع می‌سازیم تاافکار تغییر کند وبتوانیم مردم‌را معتقد سازیم کار ها جریان عادی دارد و الا من‌هم‌تصدیق‌دارم که‌شماوکلای دادگستری اعمال نفوذ درداد گستری نمی‌کنید ولی باید توجه داشت که وقتی سروکله یك‌وزیریایك‌وکیل مجلس دریك اداره یادستگاه‌دولتی پیدا شد خود آن سروکله‌نشان‌دادن باعث اعمال نفوذ میشود آن مامور دولت ویاآن‌قاضی‌حساب میکند که این شخص وزیر است وکیل است اگرحرف او را گوش‌ندهدبوزیرش از او شکایت می کند وبالعکس‌اگر حرفش را گوش داد از او تعریف میکند کارش بهتر میشود .

پس‌اگر ماجلوی این گونه کارهارا بگیریم روحیه مردم عوض میشودو بدستگاه اطمینان پیدا میکنندبعلاوه من ،میخواهم از فرمایش خودشما استفاده کنم یعنی‌بگویم‌حالا که‌خودتان معتقدید دردعوائی که وکالت آن را قبول کرده‌اید قاضی موکل شمارا بجهت اینکه شما نماینده مجلس هستید محکوم میکندپس‌خود این هم انحراف قاضی استوحق‌مردم تضییع میشود پس‌بهتراست شما وکالت نکنید تاآن قاضی آن طور رای ندهد «خنده‌حضار»

بحرف مغرضین گوش ندهید...

بعد آقای ارسلان‌خلعتبری شروع بصحبت کرد وطی نطق مفصلی گفت :

اساسا دولت نبایدفکر راندن‌طبقه روشنفکرو فهیم‌راازقوه مقننه‌تقویت کند .مثلامادر مجلس وکلائی‌داریم که‌بهترین مهندس متخصص‌هستند چرا این قبیل اشخاص بصرف‌این که وکیل مجلس هستند باید از کار خودشان‌دست بکشند ومملکت از تخصص آنها استفاده نکند ؟

یااگر وکیل دادگستری وارد ومطلعی وکیل مجلس شد چرااین طور او رانشان دهند که‌اعمال نفوذ کننده است ،باید ممنوع الوکاله شود مگر فرق مابا این آقای‌دکتر هدایتی که تا چند ی پیش با ما وکیل مجلس ووکیل‌دادگستری بودچیست که امروز او وزیر است وماکه وکیل‌هستیم‌لکه ممنوع‌الوکاله شدن بمابچسبد ؟

وانگهی ما که طرفدار استقلال قاضی بوده وهستیم وبرای پا برجا ماندن اصل ۸۲قانون اساسی با وزیر دادگستری‌اسبق‌مبارزه نمودیم چطور ممکن است‌فرض‌کرد که‌ما درقوه قضائیه اعمال نفوذمیکنیم؟

اگرما همچه اشخاصی بودیم با آقای کاشانیان همقصد دربی‌اثر ساختن اصل ۸۲و استقلال قاضی میشدیم تااختیار قاضی دردست وزیر دادگستری‌بیفتد آنوقت‌بوسیله آقای دکترهدایتی که‌وزیردادگستری شما ست اعما ل نفو ذ کنیم ، پس وقتی ما خودمان دست دولت ودست خودمان را برای اعمال نفوذ درقاضی بسته‌ایم چطور میتوان‌ما را بجرم اینکه هیکل‌ما باعث اعمال نفوذ درقاضی میشود از وکالت دادگستری منع نمود ؟

بعلاوه شما وکلای دیگر مجلس راکه‌تجارت میکنند ،ملاك هستند، استاد هستند وحتی مداخله همین وکلای مقاطعه کاررا درکارهای‌غیر دولتی ممنوع نکرده‌اید در حالی که ادارات دولتی که مثل قوه قضائیه دارای استقلال نیستند که حرف وکیل را گوش ندهند آنوقت مارا ازحرفه خود ممنوع ساخته‌اید ؟

پس اگر همچو عقیده‌ای دارید همه وکلای صاحب شغل دیگررا هم میبایستی از کارهای خود ممنوع المداخله کنید بعقیده من نباید به حرفهای کسانی که روی بخل و حسادت علیه اشخاص حرف میزنند این طور ترتیب اثردادکه افراد خدمتگزار مجلس را لکه‌دارساخت همچنین مطبوعات‌خارجی هم که فساد جامعه وکشور های خود را فراموش نموده گاهی روی غرض علیه‌بعضی از مقامات ما مطالبی مینویسندنباید مندرجات آنها دارای آثاری باشد که باعث یاس خدمت گزاران گردد.

ما بخیل نیستیم ...

مجددا آقای دکتر اقبال رشته سخن را در دست گرفت وگفت: بنده نمیدانم چرا آقایان قضیه‌را از جهت معنی در نظرمیگیرند ؟

ما که قصد توهین به آقایان و قطع نان کسی را نداریم . بنده صریحا عرض میکنم که خداوند در وجود من بخل وحسد ایجاد نکرده وبنده هم میل دارم همه‌دارای همه چیز باشند .

بنابر این من نمیخواهم بکسی توهین کنم و در لایحه هم نه چنین چیزیست ونه اینکه حرف دیگران تاثیری در ما دارد ما میخواهیم اصلاحات را از خودمان شروع کنیم یعنی خودمان جا بدیگران بدهیم که کار کنند وبه مملکت علاقمند باشند

آقای نخست‌وزیر افزود :

من از این وزیری که امروز استعفای کتبی خود را برای من فرستاده خوشوقتم ازاین آقای‌دکتر اعتبار که بمن گفته مقاطعه کارهو نمیتوانم رئیس بانك رهنی‌باشم خیلی راضیم زیرا این هابا کمال صراحت گفته اند شغل دولتی نمیخواهیم دنبال کار آزاد خودمان میرویم پس ما با این لایحه نمی‌خواهیم اشخاص روشنفکر ازمجلس بروند بلکه می‌خواهم بگویم یك مدتی غیر از کار نمایندگی‌مجلس کار دیگری نکنند که جامعه ما معتقد باصلاح وپاکی دستگاه‌شود والا من هم می‌دانم در کشور های دیگر فساد زیاد هست و ما هم از اینگونه لوایح نمیخواهیم استفاده شود که فساد در مملکت ما زیاد است بلکه می‌خواهیم‌تحول اصلاحی بعمل آوریم در همین امریکا هم رسم این است که وقتی کسی‌وزیر شد سهامی در شرکتها نداشته باشد تا علیه منافع دولت آلوده نشود پس در کارهای دولتی‌و ملی باید طاقت بعضی محرومیت هارا داشت تا بیشتر مورد اعتماد قرار گرفت بنابراین چراقضایارااینطور تلقی می‌کنید که از این‌لایحه‌برای خودتان توهین تصور می‌نمائیدما کمال علاقه را بهمه نمایندگان داریم میل هم داریم از وجودوکلای روشنفکر استفاده نمائیم ولی‌عقیده داریم باید اصلاحات را از خودمان شروع کنیم واول قدم اصلاحی اینست که ایرادات وانتقاداتی را که مردم بخودمان دارند رفع کنیم تا اعتماد مردم را بسوی خودمان جلب سازیم .

سپس آقای بزرك‌ابراهیمی شرحی درتجلیل ازخدمات‌وکلای‌دادگستری که‌عضویت قوه مقننه‌را دارندبیان کردو اضافه نمود :

مصلحت درآنست که‌وکلای دادگستری درقوه مقننه عضویت داشته‌باشند تادرتنظیم وتنقیح لوایح ازوجود آنها وازاطلاعات آنهااستفاده شود ،اما اگر مصلحت اجتماع ایجاب کرد حق اینست که‌همین مردمان روشنفکر فداکاری بخرج دهند ودرقبول فداکاری پیشقدم باشند .بنده‌شخصاادعای‌روشنفکری ندارم وجزو طبقه مالك محسوب میشوم امااگر امر دائر شود که بخاطر مصلحت اجتماع املاك‌تقسیم شود من اولین کسی هستم که املاکم‌را تقسیم خواهم کرد .

آقای‌دکترحسن افشارنیزتصمیم دولت را تائید کرد وگفت باید مادهواحده طوری تنظیم شود که‌راه فراری درآن باقی نماند آقای دکترهدایتی وزیر دادگستری گفت:

اوضاع‌واحوال روز وسیاست کلی ومصالح عمومی‌اقتضامی‌نمایداصلاحاتی بشود که‌جامعه را بدستگاه‌دولت‌امیدوار کند .

بنابراین آقایان وکلای دادگستری عضو مجلس شورایملی باید توجه نمایند مقام علمی واخلاقی آن‌هامحفوظ بوده ونظری به‌آن هانیست بعلاوه فعلا در ماده واحده راجع به‌مامورین دولت خوبست اتخاذ تصمیم گردد نسبت بتبصره مربوط بوکلای دادگستری‌که رسیدیم آنوقت در آن‌قسمت صحبت شود تاتصمیم لازم گرفته شود .

آقای دکتر دادفر بعنوان موافق با اساس لایحه دولت توضیح داد :ظاهرا این لایحه‌حکایت ازاعتراف بوجودفساد دردستگاهها میکند که‌حالا دولت بفکر اصلاح آن افتاده است .

درحالی که‌اگر غرض از تسلیم این لایحه‌اینست که‌وکیل مجلس مدا خله درکارها نداشته باشد باید همه وکلای مجلسین که تجارت میکنند ، استاد هستنددرشرکتها عضویت دارندبطور مطلق ممنوع ازاین کارها شوند والا منع وکیل مجلس درکار آزاد وکالت دادگستری بچه مناسبت ؟ اگر ازوکالت دعاوی دولت اورا منع‌نمائیم صحیح است ولی درکار مردم چرا؟پس من‌با لایحه‌موافقم ولی اصلاح لازم‌دارد .

آقای نخست‌وزیر مجددا توضیح‌دادند قصدما ازاین لایحه هرگز توهین ویاتصدیق بفساد دستگاهها نیست برای مرتبه دیگر این تذکر را دادم که آقایان بااین عینك بچنین لایحه‌ای‌نگاه نکنند بلکه فداکاری برای جلب اعتماد مردم بکنند .

تبریکات

جناب سرهنك پرتو انتصاب جنابعا لی را بریاست کلانتری ۱۳ تبریك عرض مینماید .

آ_۱۸۲۴۳ ازطرف کسبه خیابان سپاه ـحبیب بشیری

اعطاء افتخار آجودانی اعلیحضرت همایون شاهنشاهی‌رابه‌سرکارسرهنك رحیمی لاریجانی که از قضات شرافتمند ارتش میباشد تبریك میگوئیم.

سرگردمهدوی ـ سروان آریانی ـ سروان علی‌مستمند

آ_۱۸۱۲۷

تیمسار سرتیپ میر محمد رجالی معاون شهربانی کل کشور خواهشمند است تبریکات صمیمانه اینجانب را بمناسبت انتصاب آنجناب بمعاونت کل کشور قبول فرمائید امیدواریم بموفقیت بیشتری نائل شوید .

واچیك هاروطونیان

آ_۱۸۱۷۳

حسن انتصاب

عموم اهالی شاهدوست و میهن پرست مازندران انتصاب جناب آقای مهندس مصطفی یمین اسفندیاری را بسمت بارزس دولت از صمیم قلب به جناب آقای دکتر اقبال نخست‌وزیر معظم و محبوب و جناب آقای ناصر وزیر محترم دارائی تبریك عرض مینمایند .

از طرف قاطبه اهالی

نورالدین کیا ـعلی‌اصغر سنك ـباقر درویش ـ فضل‌اله نوری ـ علی‌شهمیرزادی ـ قدرت خلعتبری ـ حمید اسفندیاری ـرضااسفندیاری سیف‌اله خلعتبری ـ علی محمد مجد ـ نظام کجوری ـ حشمت‌اله سوادکوهی ـ هوشنك بهزادی ـ میرزا کیا ـ قباد قبادی .

آ_۱۸۱۷۹

جناب آقای مهندس مصطفی یمین اسفندیاری

مقام بازرسی دولت در بانك کشاورزی را حضور آنجناب صمیمانه تبریك عرض مینمائیم .

احمد علی آبادی ـ هوشنك دولتشاهی ـ یوسف نبوی ـ جواد عضدی

آ_۱۸۱۷۹

اداره روزنامه اطلاعات

چون مدت زمانی است ساکنین یوسف‌آباد از حیث آب در مضیقه بوده واخیرا معلوم گردید آب آشامیدنی آنان خارج ازمحل مصرف خود جریان داشته‌لذاازطرف ساکنین محل صورتمجلس تنظیم وبانضمام شکوائیه‌های جداگانه‌جهت رفع تظلم به‌پیشگاه‌ملوکانه‌رونوشت تیمسار سپهبدیزدان‌پناه وجناب آقای نخست‌وزیر ووزیرکشور وبانك ساختمانی تقدیم وتقاضای رسیدگی بعمل آمده است .

عده‌ای از ساکنین یوسف‌آباد

انتصاب جناب آقای مهندس مصطفی یمین اسفندیاری را بسمت بازرس دولت بعموم هم‌میهنان تبریك عرض مینمائیم .

اسمعیل سجادی ـ حبیب‌اله آزموده ـ علی پیرنیا ـ مسعود جهانبانی ـ حسن سمیعی ـنصیر کاوسی .

آ_۱۸۱۷۹

تبریك از بابل

انتصاب دانشمند گرام و خدمتگذار لایق جناب آقای مهندس مصطفی یمین اسفندیاری را حضور آنجناب و فامیل جلیل اسفندیاری تبریك عرض نموده آرزومندیم پیوسته به‌شاهنشاه ومیهن عزیز خدمات برجسته انجام دهند .

مقیمی

۱۸۱۷۹

انتصاب آقای دکتر حسین بنائی را بسمت مدیر کل امور تربیتی وزارت فرهنك تبریك عرض مینمایم . بیژن فرهی اصلی

آ_۱۸۱۸۱

انتصاب جناب آقای سید محمد تقی طباطبائی راکه از جوانان نوع‌دوست هستند بریاست اداره کارگزینی انحصار دخانیات ایران صمیمانه تبریك عرض نموده سعادت و موفقیت معظم‌له را از درگاه ایزد متعال مسئلت داریم .

مهدی شادمان ـ حسن کاظمی ـ ناصر بهاری ـ نعمت سبزه‌ای ـ محمدعلی زرکشان ـ محمدعلی علیجانی .

آ_۱۸۲۶۷

انتصاب تیمسار سرتیپ رجالی را بمعاونت شهربانی کل کشور تبریك عرض میکنیم .

سرهنك رضا لئالی ـ کلنل گارلیفر ویلیامز ـ سرگرد یحیی افتخار زاده

آ_۱۸۲۱۳

شرکت «آش. ن. ا.» بازهم باکمال تاسف ناگزیر است باستحضار علاقمندان برساند که فستیوال بین‌المللی فیلم ازده کشور مختلف برای یك هفته دیگر بعهده تعویق افتاد لذا :

یکبار دیگر برای احترام باعتماد واطمینان کاملی‌که مردم تهران به‌برنامه های انتخابی این سینما دارند

از فردا صبح **در سینمای بزرك سعدی** (نمایش دهنده بهترین فیلمها)

بدون آگهی های قبلی وغیرمنتظره بایك شاهکار فراموش نشدنی ویك فیلم‌بسیار عالی یك صفحه درخشانی درآغاز فصل سینمائی گشوده میگردد

از بزرگترین وپرارزش ترین آثار جاودان وکلاسیك جهان سینما

was this...
The End of the Affair
—or just the beginning?
The emotion-charged pages of the best-seller become a stirring screen experience.
THE END OF THE AFFAIR
Columbia Pictures presents
A DAVID E. ROSE PRODUCTION
DEBORAH KERR · VAN JOHNSON
The star of FROM HERE TO ETERNITY in her most magnificent performance!
A new kind of role for the sensational star of THE CAINE MUTINY!
JOHN MILLS

پایان ماجرا

اثر کارگردان مشهور : **ادوارد دیمتریك** اقتباس ازکتاب : **گراهام گرین**

موزیك از : **بنیامین فرانکل**

باشتراك : **دبوراکار** ستاره فیلمهای «ازاینجا تاابدیت» و «سلطان ومن» درعالی ترین نقش خود

وان جانسون درپرفورمانسی ارزنده‌تر از کلیه فیلمهائی که تاکنون شرکت نموده

جان میلز هنرمند معروف سینمای انگلستان

فیلم بزرك **پایان ماجرا** ازجمله آثار جاودان سینما از قبیل **طلسم شده ـ ربکا ـ بهترین سالهای زندگی ما ـ جدال در آفتاب** بوده‌که فرصت دیدن یك چنین آثاری درهرچند سال یکبار پیش می‌آید وخاطره آن‌برای همیشه فراموش نمیشود .

ASH. N.A. Co آ_۲۷۵۳۲

اطلاعات

عزیمت شاهنشاه بشمال

ساعت ٤ بعدازظهر فردا شاهنشاه بمنظور اعطای اسناد مالکیت املاک تقسیم شده بوسیله قطار سلطنتی عازم بندرشاه خواهند شد شاهنشاه پس‌از ورود به‌بندرشاه بوسیله اتومبیل بطرف گرگان وگنبدکاوس حرکت خواهند فرمود وساعت ۳ونیم بعدازظهر همانروز مراسم‌اعطای اسناد مالکیت املاک پهلوی بکشاورزان درپیشگاه شاهنشاه انجام خواهدگرفت .

شاهنشاه پس‌ازپایان مراسم ساعت ۸ بعدازظهر روزشنبه‌بوسیله‌قطار مخصوص‌بتهران مراجعت میفرمایند وقطار مخصوص ساعت ۸ صبح روز یکشنبه وارد ایستگاه راه‌آهن تهران خواهد شد .

درباره مسافرت شاهنشاه بایتالیا

باانتخاب پاپ جدیدکه‌قراراست درهفته آینده نیزمراسم تاج گزاری او بعمل آید مسافرت اعلیحضرت همایونی بایتالیا که بعلت فوت پاپ پی دوازدهم رهبر کاتولیك های جهان بتعویق افتاده‌بود بزودی انجام خواهدشد.

امروز یك مقام مطلع دربار شاهنشاهی پیرامون سفر شاهنشاه بایتالیا بخبرنگار ماناظهار داشت هنوز تاریخ‌قطعی‌مسافرت‌اعلیحضرت‌همایونی‌بایتالیا معین نشده ولی میتوان گفت که‌تشریف فرمائی شاهنشاه درآخرین هفته آبانماه صورت خواهدگرفت .

اختلاس در انبار بهداشت شیراز

امروز اعلام‌شدکه شخصی بنام منوچهر مصلح کارمند انبار اداره بهداشت شیراز مبلغ ٦٤٠ هزار ریال اختلاس‌کرده است موضوع از طرف وزارت بهداری تحت تعقیب قرار گرفته ولی فعلا شخص مزبور متواری است ، وزیر بهداری دستور داده است‌که هرچه زودتر در دستگیری‌نامبرده اقدام شود .

کمیسیون تهیه مسکن برای کارمندان وزارت بهداری

روز گذشته کمیسیون تهیه مسکن برای کارمندان وزارت بهداری باشرکت مدیر شرکت ساختمانی شهرآرا در وزارت بهداری تشکیل شد پس از مذاکرات قرار شد که اعضای کمیسیون روز یکشنبه از نزدیك‌محل وموقعیت اراضی ساختمانی شرکت‌ها را بازدید نموده وبا در نظر گرفتن مقتضیات وامکانات کارمندان تصمیم قطعی اتخاذ گردد.

جشن ملی ترکیه

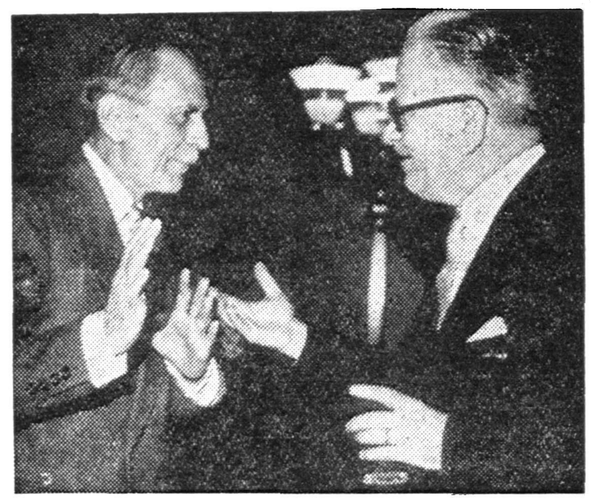

دیروز (بیست‌ونهم اکتبر) مصادف باروز جشن جمهوری ترکیه بود. بهمین مناسبت دیشب ازطرف‌آقای‌سپهبدآقاسالور سفیرکبیرترکیه درایران ضیافت مجللی برپاگردید که‌درآن هیئت دولت- رجال وشخصیت های سیاسی ونظامی- کور دیپلماتیك وروزنامه‌نگاران دعوت داشتند و جشن‌ملی ترکیه رابه‌آقای اقسالوروبانو تبریك‌گفتند.

دراین ضیافت آقای سفیرکبیر ترکیه وبانو وآقای ایلخان اکانت مستشار واعضای دیگر سفارت ازمدعوین پذیرائی گرمی نمودند.

درعکس‌بالا آقای علاء وزیر دربار شاهنشاهی وسپهبدآقسالور سفیر کبیر ترکیه درضیافت دیشب دیده میشوند. ماازین جشن ملی و بزرك را به‌برادران ترك خودتبریك میگوئیم .

وضع هوا

پیش‌بینی هوای ایران تاظهر فردا طبق‌گزارش‌اداره‌پیش‌بینی هواشناسی مهرآباد بدینقرار است بعلت وجود هوای سرد توام بافشار کم درشهرستان های مرکزی غربی‌وشمالی بطور کلی‌هوای این‌نواحی ناپایدار گاهی توام باابر ودر ارتفاعات این نواحی دربعدازظهر وشب‌هوا ابری توام بارگبار ورعد وبرق پیش بینی میشودهوای نواحی شرقی ایران بتدریج توام بامقداری ابر خواهدشد ،هوای‌تهران‌واطراف نیزدرقسمتهای‌جنوبی(شاه‌عبدالعظیم وغیره) ابری دربعدازظهر امروز توام بارگبار واحتمالا برعدوبرق وفردا‌آفتابی‌خواهد بود ،هوای سایر نقاط شهر صاف توام بامقداری ابرهای ناپایداربودوفردا قسمتی ابری خواهد بود .

گرمترین نقاطیکه ایستگاه هواشناسی دارند درروز گذشته شهربوشهر باحداکثر ۳۳درجه وسردترین نقاط شهر تبریز باحداقل یکدرجه زیر صفر بوده است .

حداکثر درجه حرارت هوای تهران ۲۳ وحداقل آن ۱۰درجه‌بودهاست

حداکثر میزان بارندگی دربابلسر شش میلیمتر گزارش داده شده ومیزان بارندگی درتهران یکمیلیمتر بوده است .

دیشب درتالار انجمن روابط‌فرهنگی‌ایران وشوروی خانم تامارااساروگینا خواننده بزرك بالشوی تاتر مسکو آواز های جالبی از اپراهای گلینکا و چایکوفسکی وپوچینی وگریك وغیره اجرا کرد .

صدای شورانگیز وقدرت مسحور کننده حنجره ومهارت وی مورد استقبال شدید مدعوین قرار گرفت .

درعکس بالا تامارا ساروگینا درحال اجرای‌یکی‌از قطعات‌برنامه مشاهده میشود .

متن لایحه تحصیل اعتبار

برای ساختمان سد های لار و لتیان

ماده واحده ـ بدولت‌اجازه داده‌میشود که‌برای‌ساختمان سدهای‌لارولتیان‌بر طبق ماده دوقانون ساختمان وبهره‌برداری سدوتاسیسات لارو لتیان مصوب ۱۷تیرماه ۱۳۳۷ جمعا مبلغ ۸٦ میلیون دلار باشرایط ذیل‌تحصیل‌اعتبار نماید .

۱ـ قرار داد مطالعات کامل وساختمان سد لتیان باموسسه سویسی صنعتی ماوراء بحار ۳۹میلیون دلار .

۲ـ قرارداد ساختمان وتاسیسات هیدرو الکتریك سدلار باموسسه سویسی صنعتی ماوراء بحار باموسسات دیگر ٤۷ میلیون دلار نرخ‌بهره بقرار ٦٪در سال ومدت استهلاك اعتبار ۱۵سال خواهد بود .

۳ـ سازمان آب‌تهران مسئول تنظیم ـ امضاء واجرای قرار دادمی باشد نخست وزیر ـ وزیر کشاورزی ـ وزیر دارائی ـ وزیر کشور .

آخرین خبر تا ٤ بعدازظهر

خارجه

نیرومندترین آزمایش اتمی آمریکا

توادا ـ رویتر ـ امروز ایالات متحده نیرومندترین آزمایش زیر زمینی خودرا که قدرت انفجار آن برابر ۲۰ هزار تن ماده منفجره ت. ان. ت است بموقع‌آزمایش خواهد گذاشت .

قدرت این بمب باندازه بمبی است که در سال ۱۹٤۵ روی هیروشیما انداخته شد .

نیروهای اسرائیل بحال آماده‌باش درآمد

قاهره ـ رویتر ـ روزنامه الاهرام ادعا کرد که اسرائیل طی ٤۸ ساعت گذشته دستور داده تمام نیروی این کشور مجهز شود در ناحیه جنوبی اسرائیل واورشلیم نقل وانتقالات زیادی در قوای اسرائیل دیده شده‌است الاهرام مینویسد که بریتانیا از عملیات اسرائیل پشتیبانی میکند .

انجمن آزادی فرهنك آمریکا از پاسترناك حمایت میکند

واشنگتن ـ خبرگزاری فرانسه ـ انجمن آمریکائی آزادی فرهنك امروز اعلام‌کرد که با تمام قوا از پاسترناك نویسنده معروف شوروی پشتیبانی خواهد کرد . این انجمن که در آن نویسندگان معروف آمریکائی مانند جان اشتنبك شرکت‌دارند دراعلامیه خودگفته است‌که پاسترناك بخاطر آزادی معنوی انسان مبارزه مقدسی را در شوروی آغازکرده است .

امشب زنك خانه آمریکائیها برای‌کمك بصندوق‌کودکان بصدا درمی‌آید

سازمان ملل متحد ـ فرمانداران و شهرداران در بسیاری از نقاط آمریکا روز ۳۱ اکتبر را «روز کمك به‌صندوق کودکان سازمان ملل» تعیین کرده‌اند. این‌جشن‌ازمراسم دیرینه‌آمریکا بنام جشن«هلوئین» میباشد .

در شب این جشن متجاوز از دو میلیون نفر از جوانان آمریکا زنك اخبار خانه‌های مردم کشور را بصدا در می‌آورند تا از افراد خانواده‌ها برای‌کمك به صندوق کودکان سازمان ملل متحد پول جمع‌آوری کنند . صندوق‌مزبور به‌کودکان متجاوز از ۱۰۰ کشورکمك میکند .

پرزیدنت آیزنهاور طی نامه‌ای خطاب به‌خانم «کوید وپانتالئونی»رئیس کمیته مزبور مینویسد : صندوق کودکان سازمان ملل متحد ازجمله‌مؤسسات سازمان ملل متحداست‌که دراثر کوشش مردم برای توسعه زندگی‌اقتصادی واجتماعی بشر موجب تقویت و تحکیم بنیان صلح‌میگردد .

این‌عکس دوتن ازکارگرانی‌راکه توانستند پس‌از انفجار بموقع خود را از فرو رفتن دراعماق زمین نجات دهند نشان میدهد .

شرح درصفحه ۱ و ۱۷

داخله

مسابقات فوتبال وکشتی پاکستان در تبریز

آخروقت امروز خبرنگارما ازتبریز تلفنی اطلاع دادکه‌ساعت شش صبح فردا تیم‌فوتبال‌وکشتی راه‌آهن پاکستان بمنظور انجام دومسابقه دوستانه وارد تبریز میشوند.

طبق برنامه تنظیمی ساعت ۳بعداز ظهر فرداتیم فوتبال راه‌آهن‌پاکستان باتیم مختلط راه‌آهن‌وتبریزمسابقه‌خواهد داد. ضمنا درساعت۷ بعد از ظهر نیز مسابقه‌ای بین تیم کشتی راه‌آهن پاکستان وتیم مختلط راه‌آهن و تبریز انجام خواهدشد.

تصادف شدید در جاده کرج

دوساعت بعداز ظهر امروز اززاندارمری کرج باداره پزشکی قانونی اطلاع داده شد تصادف شدیدی درکیلومتر ۲۳ جاده‌کرج رویداده ودر نتیجه برخورد اتومبیل وانت شماره ۱٤۰٤٦ باالومبیل‌سواری شماره۲٤۳۸۷ یکی ازسرنشینان اتومبیل والت بسختی مجروح شده‌است .

آقای دکترانوری پزشك قانونی ازمجروح که‌هویت وی‌معلوم نیست دربیمارستان پهلوی معاینه بعمل آورد حال مجروح بطوریکه پزشکان اظهار داشته‌اند رضایت‌بخش نیست .

در کارخانه شیر پاستوریزه

بعد از ظهر دیروز عده‌ای از بانوان عضو جمعیت بین‌المللی زنان از کارخانه شیر پاستوریزه تهران بازدید کردند .

دراین عکس از راست بچپ بانو اقبال (همسر آقای نخست وزیر) و بانورئیس‌همسر آقای‌رئیس‌استاندار آذربایجان‌و(رئیس‌جمعیت بین‌المللی زنان درایران) وبانو ابتهاج (همسر آقای ابتهاج) در یکی از قسمت های‌کارخانه دیده میشوند .

آسایشگاه ٤۰۰تختخوابی

ساعت یك بعدازظهر امروز آقای دکتر اقبال نخست وزیر طی‌مراسمی اولین کلنك‌ساختمان‌یك آسایشگاه ٤۰۰تختخوابی رادرمحل بیمارستان بوعلی بزمین زد .

جریان مشروح این مراسم روز شنبه باطلاع خوانندگان خواهد رسید .

بازنشستگی پیشکاران

امروز وزارت دارائی اطلاع دادکه احکام بازنشستگی‌سه‌نفر ازپیشکاران دارائی که دارای سی‌سال سابقه‌خدمت می‌باشند و مشمول مقررات قانون بازنشستگی شده‌اند صادرگردید .و آقایان اسکندری پیشکار دارائی آذربایجان،شاهرخی پیشکار دارائی خوزستان ، انتخابی پیشکار دارائی اصفهان بازنشسته شدند .

معاون دائمی وزارت خارجه

بطوریکه اطلاع دادیم دیروز فرمان همایونی دایر بانتصاب آقای جعفر کفائی معاون دائمی وزارت امور خارجه صادر وبایشان ابلاغ گردید .

برای سال نو به دوستان خارجی‌خود خاویار هدیه کنید

قیمت کیلوئی ۱۱۰۰ و ۱۸۰۰ ریال

شرکت موند اکسپرس نماینده فروش شیلات ایران ٤۸٦ خیابان فردوسی تمام تشریفات بسته‌بندی- گمرکی وارسال را انجام میدهد

آ-۲۷٤۵۲

پلاژ مجلل آبشار

درسواحل مصفای زاینده‌رواصفهان بزودی افتتاح میشود ومردم‌اصفهان برای شب‌نشینیها وانعقاد مهمانیهای خود آسوده میشوند .

آ-۲٦۸۰٦ (۱)

کوکا کولا DRINK Coca-Cola بنوشید

۲۳۰۲۱ ـ۱

روزنامه فردا

فردا منتشر میشود

اولین پرواز خط جدید هوائی

سی وپنج سال است‌که اکثر کسانی‌که باهواپیما پرواز میکنند شرکت هواپیمای بلژیکی

SABENA

را انتخاب کرده‌اند

شما نیز میتوانید از روز ۱٤ آبان۱۳۳۷ باهواپیمای‌سابنا مسافرت‌کنید

تهران-استانبول-آتن-فرانکفورت-بروکسل مستقیما باسوپر د- ث. ٦

وبسایر نقاط دنیا باشبکه هوائی سابنا

برای کسب اطلاع بیشتر به‌آژانس مسافربری خود تان ویابه شرکت سهامی مسافرتی ایران (ایتا) نماینده کل سابنا ـ خیابان فردوسی شماره ٥۱٤ تلفن ٦۸۹۹۷ مراجعه فرمائید

آ-۲۷٥٤٤

سیاه و سپید

انتظار بس است

صدها هزار نفر ازمردم ایران منتظرمجله

۱۰۰ صفحه‌ای

سپید وسیاه هستند

زیرا میدانند برای اولین بار در ایران

چنین رکوردی شکسته میشود

فردا صبح

قبل ازهرکار یك مجله سپید وسیاه‌بخرید

۱۰۰ صفحه ۱۰ ریال

آ-۲۷٥٦۲

نکرمان صاحب بزرگترین فروشگاههای آلمان برای دیدن فروشگاه فردوسی به تهران می‌آید

صبح روزشنبه آقای نکرمان که یکی ازسهام‌داران‌عمده فروشگاه فردوسی است با هواپیمای لوفت هانزا وارد خواهد شد .آقای‌نکرمان که یکی از شخصیتهای اقتصادی آلمان است برای اولین باربایران می‌آید ودر مدت اقامت خودبارجال کشور تماس خواهد گرفت .

نکرمان یکی از اقتصادیونیست که شاید در جهان نظائر وی زیاد نباشد او وقتی ۱۵ساله بود پدرش مرد وی‌مدتی در حین تحصیل کار- آموزی میکرد وچند سال هم بخارج آلمان رفت تا سال ۱۹۳٤ که برگشت ودر ورتسبورك واقع در ایالت (باویر) با کمك یك بانك مغازه بزرگی خرید وآنرا توسعه داد ودر سال ۱۹۳۸ ببرلن رفت و در آنجا شروع بکار نمود .سرمایه اولیه نکرمان ۲۵۰ هزار مارك‌بوده ولی امروز بالغ بر ۲۲میلیون‌مارك است .نکرمان همیشه آرزو داشت مغازه بزرگی برای فروش جنس بوسیله پست وانتخاب جنس‌بوسیله کاتالوك تاسیس کند ولی جنك‌دوم جهانی پیش آمد وچون نکرمان دارای معلومات اقتصادی وتجربیات فراوانی بود دولت در رشته های مختلف از قبیل جیره بندی پارچه وغیره از او استفاده مینمود تا آنجا که یکی‌ازشخصیتهای مهم‌اقتصادی آلمان بشمار میرفت .بدینطریق نکرمان در عین حال که طرفدار تجارت آزاد است از تجارت رهبری شده هم اطلاعات فراوانی دارد و قابل توجه است که فکر بازار مشترك تهیه دیده است نکرمان‌از ابتدای کار همکاری با فروشگاه فردوسی را استقبال نموده و درآن شرکت کرد وکمکهای فنی ومالی او به این فروشگاه در خور توجه است .

عقاید نکرمان در باره بازار مشترك

نکرمان بتمام‌شهرهای آلمان و حتی برخی از ممالك مجاور بوسیله کاتالوك جنس میفروشد و مطلب قابل توجه آنستکه از دو سال پیش خود را برای رقابت در بازار مشترك اروپا یعنی وقتیکه‌سرحدات مشترك برداشته شود آماده میکند . همانطوریکه گفتیم فکر بازار مشترك ازسال۱۹۳۸در مغزنکرمان بوده است .نکرمان معتقد است‌که در بازار مشترك تنها مسئله فروش ورقابت برای فروش نیست بلکه مسئله خرید یعنی خرید مواداولیه بهتر وارزانتر خود مسئله اهیست . مشترك که امروز در اروپا عملی میشود درسال ۱۹۳۸ بمغز اوخطور نمود ولی جنك دوم این رشته‌افکار را پاره کرد .

نکرمان پیش بینی های اقتصادی مخصوص بخود دارد که اغلب جامه عمل بخود میپوشد مثلا چند ماه پیش موقعیکه تمام جراید مینوشتند قیمت بین‌المللی قهوه بالا میرود نکرمان‌گفت‌قهوه‌پائین خواهد آمدو حتی خودش قیمت آنرا تقلیل‌داد وپس از یکماه همه فهمیدند که پیش‌بینی نکرمان صحیح بوده‌است وهمه ناگزیر شدند رفتار او را نسبت به تقلیل قیمت قهوه تقلید کنند نکرمان در سراسر آلمان فروشگاههائی دارد که هم جنس ساخته میخرد ومیفروشد و هم خودش میسازد در موسسه نکرمن در حدود ۱۹۰ هزار کارمند وکارگر فنی کار میکنند .نکرمان شرکائی هم دارد ولی سهم آنهانسبت‌بسهم او خیلی کم است ،موسسه نکرمان در روزهای عادی ۱۸ هزار بسته برای مشتریانش وسیله پست میفرستد ودر بعضی از روز ها به ۳۰ تا ٤۰ هزار بسته نیز میرسد . در امریکا فقط دو موسسه بزرك است که کار آنها همانندنکرمان وبوسیله کاتولوك جنس میفروشند.

چرا نکرمان با فروشگاه فردوسی شرکت کرد ؟

همانطوریکه در شرح فوق دیدید وی همیشه مایل بوده است باخارج آلمان کار کند واز هم اکنون هم برنامه های وسیعی برای بازار

سیمه بازرگانان

شماره تلفن ۲۳۱۲۰-۲۴۷۴۵

گمرکی واقتصادی رادرشش مملکت بزرك اروپا برداردند آماده میکند .