اطلاعات

دوشنبه ۱۳ دیماه ۱۳۵۰ ـ شماره ۱۳۶۸۹ تکشماره پنج ریال

جدول حقوق جدید کارکنان شهرداریها

متن آئین‌نامه جدید استخدامی کارکنان شهرداریها

مشاغل شهرداریها به ۱۶ مرتبه طبقه بندی شد

● شهرداری وسائل بهداشت و درمان مستخدمین خود و خانواده آنان را فراهم میکند

● مقررات بازنشستگی و وظیفه مستخدمین شهرداریها تا پایان امسال تهیه میشود

● شرایط دریافت اضافه حقوق وارتقاء هر تبه کارمندان شهرداری درصفحات ۱۱ و ۳

در ۲۰ صفحه امروز:

اخبار خارجی صفحات ۲ و ٤ ● خبرهای کشور صفحات ۳ و ٤ و آخر ● برنامه رادیو تلویزیون صفحه ۷ ● چهل سال قبل ، یاورقی ، جدول صفحه ۸ ● گفتگوی تلفنی و نامه‌ها صفحه ۱۰ ● اقتصادی، صفحه ۱۵ ● اجتماعی صفحه ۱۶ ● ورزشی صفحه ۱۷ ● حوادث صفحه ۱۸

شرکت واحد رامیتوان بدون زیان اداره کرد

صفحه ۱۶

مستی از سر تهران پرید

صفحه ۵

حسنین هیکل :

اسرائیل در دستگاه حاکمه امریکا نفوذ دارد

صفحه ٦

موج اعتراض علیه اخراج ایرانیان در عراق گسترش یافت

یک واحد پادگان «الرشید» شورش کرد

جمعی از روحانیون وایرانیانی که از عراق رانده شده واینک دراردوگاه نصرآباد شیروخورشید اقامت دارند، مظالم و فجایعی را که حکومت بعثی عراق در حق آنها روا داشته برای خبرنگاران شرح میدهند .

حوزه علمیه قم، در نگرانی فرورفت

درراه خانقین ۹ نفر از ایرانی‌ها از گرسنگی مردند

بهموطنان رانده شده از عراق کمك کنید

کمك‌های نقدی را به‌حساب شماره ۷۷۷۷۷ بانك ملی و اعانات‌جنسی‌را به‌مراکز آگهی شده ازطرف جمعیت‌شیروخورشید‌تحویل‌فرمائید

در مجلس سنا ضمن حملهٔ به بعثی‌های عراق گفته شد:

هر کس در عراق حکومت کرد، سرش را بریدند!

★ بعثی‌ها جانی بالفطره وزادهٔ شمر و خولی هستند !

★ ایران در جریان استقلال عراق از آن کشور پشتیبانی کرد وحالا پاداش خودرا میگیرد

★ دولت باید هم‌کیشان عرب‌را نسبت‌به‌جنایات بعثی‌ها روشن کند

پروفسور جمشید اعلم بسختی به بعثی های عراق حمله کرد

در جلسه علنی امروز سنا به اعمال و رفتار وحشیانه دولت عراق در اخراج ایرانیان مقیم این‌کشور اعتراض شدوسناتورها خواستار شدند دولت در تفهیم واقعیت این ماجرا به دنیا و سازمان ملل اقدام نماید .

در این جلسه که ساعت ده بامداد بریاست آقای مهندس شریف امامی‌تشکیل گردیدلایحه متمم بودجه کل کشور مطرح گردید و مذاکراتی پیرامون آن بعمل آمد و سناتور یارافشار بعنوان مخالف از طرف حزب مردم پیرامون مسائل مملکتی صحبت کرد .

خون و جنایت

سناتور پروفسور جمشید اعلم اولین ناطق پیش از دستور بود که به اعمال وحشیانه و غیر انسانی دولت بعثی بغداد در اخراج ایرانیان‌مقیم کشورعراق اشاره کرد و گفت ملت عراق ملت نجیب و مسلمان و همکیش ما سرنوشتی دارد که همیشه‌با خون و جنایت و آدم‌کشی‌همراه بوده است و این سرنوشت را اشخاصی‌برای آنها تعیین‌کرده‌اند که با آدم‌کشی و بدی و فساد و با تحریکات براین‌ملت‌حکومت میکنند که حکومت آنها باقسام تشبث وآدم‌کشی همراه است . بیائید تاریخ را ورق بزنیم.یکماه دیگر ماه محرم است و خاطره وقایع کربلا تجدید میشود.همین اشخاصی‌که برملت‌عراق‌حکومت میکنند مسئله خلافت رابا زور و تحریک غصب کردند از اولاد علی و چندین هزار نفر از آنان، ۷۲ نفر بی‌گناه را محاصره نمودند زن و بچه آنان‌راکشتند واز این کشتاربرای خودافتخار درست کردند، آیا این افتخار است چند روز سرهای بریده‌را برسر نیزه بیاویزند و بعد آنهارا به مجلس آقای یزید که مشغول شراب خوردن و شعر خواندن بود ببرند واو از این جنایت حظ کند .

آیا این جنایت قابل افتخار است. از آن تاریخ تاکنون هر کس در این خطه حکومت‌کرد سرش را بریدند برای اینکه نفر بعدی‌بتواند جنایت بیشتری‌انجام دهد. چرا دور برویم همین‌سال های اخیر که آنها تحت اسارت بودند همین آقایان روحانیون‌که اخراج کرده‌اند و این شیعیان ایرانی که در عراق بودند به

★ کسبه‌وتجار شهرهای کربلا، نجف، کاظمین وبغداد برای همدردی با ایرانیان رانده شده مغازه های‌خود را بستند

★ سه هزار نفر دیگر ازکربلا و نجف وارد مرز خسروی شدند

★ صدام حسین : فرزندان پیغمبر که سهل است به خود پیغمبر هم اگر زنده بود رحم نمی کردیم

★ نمایندگان حضرت آیت‌اله خوانساری و حضرت آیت‌اله شریعتمداری در مرز از وضع علماء اخراج شده و معاودین ایرانی دیدن کردند

★ بدستور شاهنشاه روحانیونی که از عراق اخراج شده‌اند به‌قم‌منتقل میشوند

در صفحه ٤

تاسیستم جدیدی بایران نرسد

سرمامیهمان تهران خواهد بود

دیشب تهران هفت درجه‌زیرصفر بود واین‌نه‌تنهاسردترین شب‌تهران در سال جاری است بلکه از متوسط درجه برودت هوا در ۳۰ سال گذشته نیز چهار درجه‌سردتر است . استقرار سرماراهواشناسی در پیش‌بینی اعلام کرده بود علت استقرار این سرمای شدید در تهران آن است که با گذشتن سیستم هوا سرمای پشت‌سرسیستم در دامنه البرز جا ماندوتاسیستم جدیدی به ایران نرسد سرمامهمان مردم تهران خواهدبود.هواشناسی اعلام داشت که هرروز و بتدریج یک تا دو درجه از سرمای هواکم خواهد شد . هوا دیشب درهمدان هفده درجه زیرصفر بود وجزدر غرب وخوزستان‌که سحرگاه‌مه‌آلود است در دیگر نقاط هوا صاف میباشد

اطلاعیه کاروان درجه‌یك

حج اعظم

در صفحه ۱۷

در آبهای خلیج فارس

کشتی حامل ۸۲ نفر همراهان حاکم قطر غرق شد

★ این کشتی وسائل‌شکارحاکم قطر را به ایران می‌آورد

● تنها دونفر از سرنشینان کشتی نجات یافتند

★ تاکنون اجساد ٦ نفر از مغروقین در سواحل ایران پیدا شده است

در صفحه آخر

در ایتالیا

۴۰ هزار تماشاچی فوتبال با پلیس به زدوخورد پرداختند

★ پلیس برای متفرق کردن ۴۰ هزار دوستدار فوتبال که‌میخواستند بزور یك‌مسابقه‌بزرك را تماشا کنند گازاشك آور بکار برد

در صفحه ۲

اردوی تیم‌ملی فوتبال تعطیل شد!

کویت ۲۷ دیماه را برای بازی برگشت در بیروت اعلام کرد

در صفحه ٤

کلی:

من برای ترویج اسلام مبارزه میکنم

وپس از شکست دادن «جوفریزر» بکار تبلیغ اصول اسلام مشغول میشوم .

● زبان عربی را می‌آموزم‌تا بهتر باسلام خدمت کنم

● کلی، اوناسیس وکیسینکر به‌عنوان خوش‌پوشترین مردان عالم معرفی‌شدند

در صفحه ۲

کلیه صنایع بزرگ پاکستان ملی شد

★ بوتو اعلام کرد ازامروز ملت صاحب اصلی صنایع بزرگ خواهد بود

★ بوتو گزارش مربوط بآزادی بدون قیدوشرط شیخ مجیب را تکذیب کرد .

درصفحه ۲

دانشگاهها سال آینده دانشجوی بیشتری میپذیرند

این افزایش به ۲ تا ۵ هزار نفر میرسد

صفحه آخر

اعضای انجمن‌های نظارت مرکزی انتخابات اصناف

وزارت کشور امروز اعضای ثابت انجمن های نظارت‌مرکزی‌انتخابات اصناف را تعیین واعلام کرد . به تصمیم وزارت کشور در تهران‌سه انجمن نظارت در محل شورای اصناف پارکشهر . و باشگاه معلمان تشکیل و بکار انتخابات اتحادیه‌های‌صنفی‌نظارت‌خواهندکرد

انجمن های نظارت انتخابات اصناف دارای اعضای ثابت‌ومتغیر بوده واعضای ثابت بوسیله وزارت کشور و شهرداری وشهربانی معرفی شده و سه عضو دیگر که متغیر خواهند بود بوسیله اتحادیه های صنفی معرفی میگردند.وزارت کشور امروز اسامی نمایندگان شهربانی را که بدین سمت تعیین شده‌اند بشرح زیر اعلام کرد .

آقایان سرهنگ رضارزمی،سرهنگ احمد خوشخو و سرهنگ حسین سعدیان . نمایندگان شهرداری که درواقع بسمت اعضای اتاق‌اصناف تهران و بملت تشکیل نشدن اتاق درتهران معرفی شده‌اند عبارتند از آقایان عبدالله کاویانی‌داریوش حاج افضلی واحمد ناصر

از طرف هیئت عالی نظارت نیز آقای فرزان مدیرکل وزارت‌کارو فقیه نماینده وزارت تعاون وامور روستاها بسمت اعضای ثابت تعیین و نماینده وزیر کشور هنوز معرفی نگردیده است وزارت کشور امروز اعلام داشت که آقایان محب خسروی رئیس اتحادیه‌چوب فروش و پیروز عضو هیئت مدیره صنف فخار در محل شورایعالی اصناف بسمت اعضای کمیته‌مسئول توزیع پرسشنامه ها تعیین شدند

از صبح چهارشنبه بدنام

شرح درصفحه ۱۸

آگهی مناقصه

شهرداری اصفهان اجرای پروژه میدان مقابل مهمانسرای شاه عباس را به مناقصه گذارده .

در صفحه ۸

افتتاح آژانس مسافرتی در شمیران

اهالی محترم شمیرانات

آژانس مسافرتی و توریستی والتو افتتاح شد .

دیگر لازم نیست برای خرید بلیت هواپیما به شهر بروید آژانس والتو کلیه امور مسافرتی شما را دراسرع وقت انجام میدهد و اگر مایل باشید بلیت هواپیما را برای هرکجا که بخواهید درمنزل بشما تحویل خواهد داد .

آژانس مسافرتی والتو درخدمت شما است .

نشانی ـ خیابان پهلوی ـ تقاطع پارکوی جنوب بانك ملی شعبه محمودیه تلفن ۸۹۰۱۷۰

۱ـ۲ آ ـ ٦٩٦٩٦

شیرو خورشید سرخ ایران

از روز سه‌شنبه چهاردهم تا جمعه هفدهم دیماه در تمام ساعات صبح وعصر اعانات نقدی و جنسی نیکوکاران را برای رانده شدگان ایرانی ازعراق در نقاط ذیل‌تحویل میگیرد یقین است که عموم هم‌میهنان عزیز در این اعانه ملی هرکدام بقدر امکان شرکت و شیروخورشید سرخ را در اجرای این وظیفه خطیر یاری خواهند نمود .

۱ـ جمعیت محترم خیریه فرح پهلوی خیابان پاستور

۲ـ سازمان شاهنشاهی خدمات اجتماعی خیابان قوام‌السلطنه

۳ـ انجمن‌ملی‌حمایت‌کودکان خیابان پهلوی‌چهارراه نیکوئی مهد کودک یاسمین

٤ـ انجمن حمایت مادران و نوزادان خیابان مولوی

۵ـ جمعیت شیروخورشید سرخ ایران خیابان ارك

٦ـ جمعیت‌شیروخورشیدسرخ‌ایران‌خیابان‌بهجت‌آباد

۷ـ سازمان داوطلبان شیروخورشید سرخ خیابان سیمتری مقابل ژاندارمری کل کوچه ساسان شماره ۱۲

۸ـ جمعیت شیروخورشیدسرخ‌شمیران خیابان‌پهلوی مقابل زعفرانیه

۹ـ بنگاه‌خواجه‌نوری‌دروازه‌شمیران‌اول‌خیابان‌گرگان

۱۰ـ جمعیت شیروخورشید سرخ تهران پارس تهران پارس

۱۱ـ مرکز حمل و نقل شیروخورشید سرخ شهرری جنب آرامگاه رضا شاه کبیر

جناب آقای امیر نویدی

با کمال تاثر مصیبت اندوهبار وضایعه جانگداز را به آنجناب تسلیت‌گفته، شکیبائی . پایداری و سلامت سرکار ودیگر بازماندگان را صمیمانه آرزومندیم.

فریدون داروگر و بائو

آ ـ ۷۰۵۳۸

انتشار شماره سوم مجله علمی نظام پزشکی

در صفحه ۱۵

خاورمیانه

حمله شدید اردن به‌چریکهای الفتح

عمان ـ روزنامه «الرای» ارگان دولت اردن در تفسیر زدوخورد شدیدی که دیشب در بیروت‌بین فدائیان فلسطینی و ژاندارمهای لبنانی روی داده و منجربه‌کشته شدن سه نفر (دو ژاندارم ویک فدائی) گردید «باند تروریست‌ها» را که توسط الفتح رهبری می شوند بشدت مورد حمله قرارداده و نوشته است در اعلامیه‌ای که از طرف کمیته سیاسی عـالی فلسطین انتشار یافت سازمـان صاعقه مسئول‌این حادثه‌شناخته شده است درحالیکه این « باند الفتح» است که بعضی ازعناصر صاعقه را بمزدو خورد خونین با نیروهای انتظامی لبنان وادار کرده تا باین ترتیب روابط بین سوریه ولبنان را تیره سازد همانطور که توانست بااقدامات خود روابط اردن را با سوریه کویت، لیبی و سایر کشور های عربی مختل سازد .

«الرای» در پایان نوشته‌است اردن بخوبی میداند که این باند های تروریستی نمی‌توانند مدت زیادی آرام بنشینند وآنها برای رسیدن به هدف از آدمکشی و اقدامات تروریستی و خرابکاری دست برنخواهند داشت.

تحویل فانتوم باسرائیل

اوضاع خاورمیانه را دگرگون کرد

درحالی که «گونار یارینگ» مقدمات مرحله جدید ماموریت خودرابرای‌اجرای‌مفاد قطعنامه نوامبر۱۹۶۷شورای امنیت‌آماده می کند محیط سیاسی منطقه عربی خاورمیانه باردیگر براثر تصمیم جدید پرزیدنت نیکسون درباره رفع ممنوعیت صدور هواپیما های فانتوم به اسرائیل بوخامت گرائیده است .

روزنامه الاهرام در شماره امروزخود نوشته است که این مسئله در مذاکرات مهمی که این هفته رئیس جمهوری مصر با مشاوران سیاسی و نظامی خود انجام میدهد مورد بررسی قرار خواهد گرفت .

الاهرام اضافه‌کرده است که پرزیدنت سادات این هفته برای بررسی نهائی استراتژی آینده خود از جنبه سیاسی ونظامی دریکرشته‌اجتماعات وکنفرانس های مهم سری شرکت خواهد کرد .

از سوی‌دیگررئیس جمهوری مصر یک کمیسیون ویژه را که بریاست محمود فوزی وزیرامور خارجه‌وباشرکت حافظ‌اسماعیل مشاور رئیس‌جمهوری درمسائل مربوط بامنیت ملی و مرادغالب وزیر مشاور در وزارت امور خارجه تشکیل شده مامورکرده است که گزارشی از آخرین تحولات اوضاع سیاسی تهیه کند

در عین‌حال پرزیدنت سادات درنظردارددرباره اوضاع‌نظامی خاورمیانه‌باعضای شورای‌عالی نیرو های مسلح گفتگو و تبادل نظر کند .

این اقدامات در چهارچوب تصمیماتی که ماه گذشته در کنفرانس عالی‌روسای جمهوری سه‌کشورعضو فدراسیون‌جماهیر عربی اتخاذ شده بعمل می آید.

در تمام این کنفرانس ها و اجتماعات تحویل هواپیما های فانتوم باسرائیل ،استراتژی سیاسی و نظامی جدید اعراب مهمترین مسئله مورد بحث را تشکیل خواهد داد .

الاهرام همچنین‌نوشته است که محمود ریاض‌پس از شرکت در این کنفرانس برای مذاکره درباره اوضاع منطقه عربی خاورمیانه رهسپار پکن خواهد شد .

الاهرام در گزارش دیگری نوشته‌است‌که نخستین‌کنفرانس شورای فدرال‌ظرف یکی دوروز آینده بریاست پرزیدنت انور ـ السادات رئیس فـدراسیون جماهیر عربی در قاهره تشکیل خواهد شد .

شورای وزیران فدرال قرار بود روز شنبه تشکیل شود ولی بعلت‌غیبت احمدالخطیب‌نخست وزیر فدرال از قاهره تشکیل‌آن بتعویق افتاد . نخست وزیر فدرال که در سوریه بسرمی‌برد براثر فوت یکی از کسانش نتوانست به موقع به پایتخت مصر بازگردد .

یکی از نخستین طرح هائی که در شورای وزیران فدرال مطرح خواهد شد طرح‌ایجاد شبکه کمونیکاسیون زمینی ، هوائی و دریائی بین سه کشور عضو فدراسیون خواهد بود .

در این طرح تاسیس یک شرکت هواپیمائی وچند شرکت حمل ونقل دریائی و هوائی پیش‌بینی شده است . همچنین قرار است‌چهل درصد ازمیزان تعرفه های‌گمرکی بین سه‌کشور کاسته شود .

در اورشلیم‌نیز هیئت‌وزیران اسرائیل برای بررسی نتایج تصمیم‌امریکادرباره رفع‌ممنوعیت صدور هواپیما های فانتوم و سایر مسائل مهم تشکیل جلسه داد .

ژنرال «رابین» سفیر اسرائیل در واشنگتن‌که‌اکنون دراورشلیم بسرمی‌برد گزارش‌هائی درباره آخرین گفتگوهای‌خود بامقامات امریکا به‌هیئت دولت تسلیم‌کرد.

محافل‌سیاسی اورشلیم‌اظهار عقیده میکنند که امریکا با رفع ممنوعیت تحویل هواپیما های فانتوم‌باسرائیل‌به اقدام شوروی در تحویل سلاح های جنگی‌به ارتش مصر پاسخ داده است.

ناظران سیاسی معتقدند که این اقدام امریکامصر را از فکر حمله به اسرائیل باز خواهد داشت .

بازگشت سفیر مجروح

عمان ـ زیدالرفاعی سفیر اردن در انگلیس که روز ۱۵ دسامبر در یک توطئه سوء قصد درلندن زخمی گردید وارد عمان شد و درفرودگاه از طرف ملک حسین پادشاه اردن شاهزاده حسن ولیعهد و گروهی از شخصیت های عالی‌رتبه اردنی از وی استقبال کردند .

الرفاعی که در حادثه سوء قصد از ناحیه دست زخمی گردیده بود پس از ده روز استراحت در عمان به محل ماموریت‌خود بازخواهد گشت .

یک هیات امریکائی امشب واردپکن میشود

پکن ـ یک هیئت امریکائی که رونالد زیگلر منشی مطبوعاتی پرزیدنت نیکسون نیز جزو آنست امشب واردپکن خواهد شد تا مقدمات سفر تاریخی رئیس جمهوری آمریکارا هجین . فراهم آورد . از جزئیات اقداماتی که این هیئت‌در پایتخت چین بعمل خواهد آورداطلاعی‌در دست نیست‌لیکن‌گفته میشود سفراین‌هیئت جنبه‌کاملا غیررسمی خواهدداشت وبیشتر یکماموریت فنی خواهد بود تا یک ماموریت رسمی وسیاسی.

ریاست هیئتی که امشب وارد پکن میشود با ژنرال «آلکساندرهگ» است . «هگ» در عین حال اجازه دارد در زمینه مسائل اساسی که ممکن است پیش آید با مقامات چین مذاکره کند .

امریکا ۹۰ تن بمب بر لائوس فروریخت

بمب‌افکن های امریکائی با استفاده از آتش بس سال نو به سنگین ترین حملات خود در شاهراه هوشی مین‌درلائوس دست‌زدند . دراین حملات‌هوائی دهها هواپیمای ب-۵۲ امریکا ۹۹۰تن بمب باشدت انفجاری زیاد روی مواضع کمونیست ها در امتداد شاهراه هوشی مین فرو ریختند . از سوی دیگر جت های بمب افکن امریکائی انبار های کامیون ویتنام شمالی را بمباران نمودند.

خبرگزاری پاتت‌لائو اطلاع داد که در عملیات رزمی سال پیش چریک های پاتت لائو ۴۲ هزار سرباز دشمن را که ۱۶ هزار نفر از آنها امریکائی و ویتنام جنوبی بودند از میدان نبرد خارج کرده‌اند.

خبرگزاری افزود :این ارقام هنوز کامل نیست و ممکن‌است شماره تلفات دشمن در سال گذشته ازاین‌بیشترباشد. رادیو پاتت لائو گفت : چریک های پاتت‌لائو در سال پیش ۱۰هزار سلاح مختلف را ضبط یاتصرف کردند ، ۸۰۰ وسیله نظامی از قبیل تانك و زره پوش را از کار انداختند و بیش از ۷۰۰ هزار سرباز دشمن را که ۱۶ هزار نفر از آنها امریکائی و ویتنام جنوبی بودند از میدان نبرد خارج کرده‌اند.

بنابه گزارش خبرگزاری، در سال گذشته به شماره مستشاران نظامی امریکا در لائوس دو هزار تن اضافه شد و شماره آنان به ۱۲ هزار تن رسید ، کمك مستقیم امریکابه دولت ویتنام جنوبی به مبلغ ۴۰۰ میلیون دلار بالغ گردید و امریکا قریب به دو میلیارد دلار صرف بمباران مواضع کمونیست هادرخاك لائوس کرد و بر میزان سربازان مامورنبرد در جبهه های جنك لائوس ده هنك اضافه کرد.

در سایگون اعلام شدباوجود آنکه در خلال آتش بس سال نوی مسیحی طرفین متخاصم چندین بار همدیگر رابه نقض مقررات آتش بس متهم کردند، در صحنه های‌نبردحادثه‌بزرگی روی نداد ، در بیانیه روزانه فرماندهی امریکا در سایگون اعلام شد که ۳۵ مورد تخلف از مقررات آتش بس به ثبت رسید . که تقریبا نیمی ازاین میزان تخلفات جزئی و بدون تلفات جانی و زیان های مالی بود . آتش بس امسال از آتش بس‌سال پیش‌هم آرامتر بود.

فرماندهی امریکا درسایگون گفت گمان میرود یك‌هواپیمای شناسائی از نوع او ـ وی ـ ۱۰به وسیله آتشبار های کمونیست ها سرنگون شده باشد. این هواپیما روز ۲۶ دسامبر گذشته بیك ماموریت شناسائی‌در منطقه «پندل علیا» در لائوس رفت، لیکن از سرنوشت آن خبری بدست نیامد .

رادیو هانوی امروز گفت که یك هواپیمای امریکائی را سرنگون کرده‌است .

در پاریس ، حزب کمونیست فرانسه بمباران ویتنام شمالی را بشدت محکوم ساخت و بار دیگر تصریح کرد که میان حزب کمونیست فرانسه وحزب کمونیست ویتنام شمالی هم ـ بستگی های ناگسستنی موجود است.

حزب کمونیست‌فرانسه‌برای این موضوع بیانیه‌ای انتشارداد که متن آن بوسیله رادیوی هانوی قرائت شد وخبرگزاری رسمی ویتنام شمالی آنرا‌انتشار داد.

نیکسون تصمیم خودرادرموردانتخابات اعلام میکند

واشنگتن ـ پرزیدنت نیکسون در یک مصاحبه تلویزیونی اعلام داشت که تصمیم خود را در مورد شرکت در انتخابات آینده ریاست جمهوری تا روز چهـاردهم ژانویه اعلام خواهد کرد .

رئیس‌جمهوری‌آمریکاهمچنین اظهار داشت کـه تا اول ماه فوریه تعداد سربازان آمریکائی را که باید همه ماهه خاک ویتنام را ترك گویند اعلام خواهد داشت نیکسون گفت تا وقتی که ویتنام شمالی کلیه اسیران جنگی امریکا را آزاد نکرده است‌احتمال‌تجدیدبمباران هوائی ویتنـام از میـان نخواهد رفت . وی افزود که در باره اسیران جنگی امریکا با مقامات پکن ومسکو گفتگو خواهد کرد .

رئیس جمهوری آمریکا گفت که در سیاست ایالات‌متحده نسبت بهکوبا تغییری داده نخواهد شد مگر آنکه فیدل‌کاسترو ازروش خصمانه خود نسبت به ایالات متحده دست بکشد در مورد چین ملی نیکسون گفت که قرارداد دفاع امنیت متقابل با دولت فرمز بقوت‌خود باقی‌خواهد ماند و نیـرو هـای امریکائی خاك این کشور را تخلیه نخواهند کرد .

بوتو تمام صنایع بزرگ پاکستان را ملی کرد

پرزیدنت بوتو

ذوالفقار علی بوتو رئیس جمهوری پاکستان تمام صنایع بزرگ این کشور را ملی کرد و دستور داد که دولت کنترل آنها را بدست‌گیرد . بوتوگفت که موج ملی شدن صنایع شامـل سرمایه های خارجی نخواهد شد ، بوتو که تصمیم خودرا در یك نطق رادیوئی به اطلاع مردم پاکستان میرساند گفت ملی کردن صنایع جزئی از برنامه کار اووقولی است که برای اصلاحات بزرك صنعتی‌به ملت داده‌است . بوتو در نطق خود گفت از امروز صنایع بزرك ازجمله صنایع آهن‌وپولاد و کارخانه های ماشین سازی‌تحت کنترل وفرماندهی خلق قـرار گرفته‌است . این صنایع که ملی شده‌اند در سرنوشت فرد فردمردم پاکستان موثر هستند. صنایعی که ملی شده‌انـد شامل تمام‌صنایع مادر ، صنایع برق ، کارخانه های تراکتور سازی ، صنایع شیمیائی‌وتصفیه خانه های نفت‌وگاز میشود . بوتوگفت مردم عادی باید از ثمرات پیشرفت صنعتی بهره ببرند .وی افزود سیستم دادن امتیاز ایجاد صنایع به چنـد خانواده خدمت کرده‌است وحتی نتوانسته‌اند از ایـن سیستم استفاده کنند . ثروت ملی باید بنفع تمام مردم مورد استفاده قرار گیردو نمی‌توان اجازه‌داد که ثروت ملی در دست چند خانواده یا چندنفر جمع شود .

تکذیب کرد

پرزیدنت ذوالفقار علی بوتو رئیس جمهوری پاکستان امروز گزارش مربوط به‌آزادی شیخ‌مجیب‌الرحمان رهبرعوامی لیك را تکذیب کردوگفت که هیچ خبرنگار نگفته‌است که شیخ ـ مجیب‌ظرف دو روز آینده بدون قیدوشرط از زندان آزادخواهد شد .

خبرنگار مجله‌معروف‌امریکائی «تایم » از قول ذوالفقار علی‌بوتو نوشته بود که‌وی در نظر دارد ظرف دوروز آینده بدون قیدو شرط مجیب‌را از زندان آزاد کند ، زیرا معتقداست که‌ایمان وآتش عشق به‌پاکستان هنوزدر قلب مجیب شعله‌وراست .

حتی‌روزنامه‌های پاکستانـی نیز قسمتی از مصاحبه‌خبرنگار «تایم »را با بوتو ، درشماره های‌امروز خود درج کردنـد لیکن بوتو به وزارت اطلاعات این کشور دستور داد کـه اطلاعیه‌ای در مورد اظهاراتش به مخبرتایم منتشرسازد .

در اطلاعیه وزارت اطلاعات پاکستان که امروز انتشاریافت گفته شد : آنچه که پرزیدنت بوتو دراین زمینه گفته‌اسـت اینست که برای پایان دادن‌به شایعات‌نادرست رئیس جمهوری پاکستان طی ۲۴ساعت‌آینده در این‌باره اظهاراتی خطاب‌به‌مردم پاکستان به عمل خواهدآورد . بوتواکنون برای شرکت در کنفرانس فرمانداران ایالتی‌در کراچی بسر می برد ونطق‌خود راکه گفته می شود در باره سرنوشت آینده شیخ مجیب است دراین شهر ایراد خواهد کرد.

شیخ مجیب که هواداران او در انتخابات عمومـی ۱۹۷۰ اکثریت‌کرسی های مجمع ملی پاکستان را بدست آوردند به دستور پرزیدنـت یحیی‌خان دستگیرشدو اینك درراولپندی تحت‌نظراست.

کلی ، اوناسیس وکی‌سینگر

شیك پوش ترین مردان عالم معرفی شدند

کلی

بنیاد مـد آمریکا محمدعلی (کـاسیوس) کلی مشت زن مشهور ـ اوناسیس میلیاردر یونانی و«هنری کی‌سینگر»مشاور ویژه پرزیدنت نیکسون درامور امنیتی‌را به ترتیب نامزددریافت عنوان شیك پوشترین مرد سال کرده است .

البته جزو لیست شخصیت های دیگری‌چون جان‌کانالی‌وزیر خزانه‌داری آمریکانیز هستند ، لیکن درگریدور های ساختمان بنیاد مد شایع است که شهرت کلی دیگرنامزدهارا تحت‌الشعاع خود گرفته و عنوان پرطمطراق شیك‌پوش ترین مردسال به علی تعلق خواهد گرفت که نامزد دریافت‌عنوان‌درلیست ورزشکاران بنام است .

کی‌سینگر

درلیست سیاست پیشگان ، قبلا نیکسون بجای کانالی نامزد دریافت عنوان بود لیکن بتابـه گفته یکی از مقامات بنیاد ، نیکسون درچند ماه آخـر سال ۱۹۷۱ ، بعلت مشغله زیاد یاعلل دیگر به سرو وضع و لباس‌خود نرسیده و لذا نامش از لیست کاندیدا ها خارج شد .

بنیاد مد امریکا علت نامزد کردن «هنری‌کی‌سینگر» را کـه شخصیت چندان شیك‌پوشی نیست اینطور توجیه میکند که نام «کی‌سینگر» درلیست شیك ـ پوش‌ترین مرد از دولتیان ، اگر چه قدری عجیب است‌لیکن باین علت که مشاور مخصوص نیکسون اصولامرد بی‌سرو صدا و آرامی است‌وازسوئی درچند ماه‌آخر سال به سرولباس خود رسیده ، نامزددریافت‌این‌عنوان گردیده است .

اوناسیس

مضافابه اینکه‌بنظرگردانندگان بنیاد ، کی‌سینگر قیافه وزشتی دارد که مورد پسند زنان‌است و بین شیك‌پوشی و مورد توجه زنان بودن هم رابطه‌ای است ناگسستنی از قدیم و ندیم .

درمورد اوناسیس ، بنیاد توضیح داده است کـه‌میلیونر مشهور یونانی یك لباس را یك یاچند بار بیشتر نمی پوشد و ظاهری می آراید که درسنین بازنشستگی مورد توجه زنی چون ژاکلین قرار میگیرد و لذا درخور بدست آوردن عنوان شیك پـوش تـریـن مردسال میتواند باشد

گاندی: ماازجنگ بدمان میآید

بانو گاندی

ایندیرا گاندی نخست‌وزیـر هند امروز گفت : هندعلیرغـم پیروزیش بر پاکستان بهیچوجه جاه طلبی تبدیل شدن به یك قدرت جهانی را ندارد .

در میتینگی که‌برای ستایش از رهبری بانوگاندی از طرف حزب کنگره برپاشده بود وی گفت: هند خواهان تساوی‌حقوق بین ملت هااست ، گاندی گفت: دردنیائی که درحال‌بوجودآمدن است، کلمات « قدرت بزرك »و «موازنه‌قوا» معنائی نخواهنـد داشت ، گاندی گفت : مابرای تعیین سرنوشت پاکستان‌شرقی هیچ چاره‌ای جزوارد شدن در جنك نداشتیم .

نخست‌وزیر هند گفت : ما از جنك بدمان می‌آید اما دربعضی مواقع فرار از جنك بمعنای ترسوبودن وفرار از وظیفه‌تلقی میشود . اگر ملتی بابی‌عدالتی درخارج از کشور خود نجنگد نمی‌تواند در داخل کشور خود بی‌عدالتی را از بین ببرد. گاندی درپایان گفت‌اما اگر ما درجنك شرکت‌نمی کردیم هیچگاه‌نمی‌ـ توانستیم‌درجامعه‌جهانی باشرافت وافتخارزندگی کنیم .

«ساواران سینگ» وزیرامور خارجه هند در یک اجتماع عمومی اظهار داشت که اگـر رئیس جمهوری جدید پاکستان در آن کشور یک دموکراسی واقعی‌وسوسیالیسم برقرار کرده ویک دولت غیرمذهبی روی کار آورد هند کاملا حاضر بهمکاری با پاکستان خواهد شد در ایـن شرایط یک همکاری هنـد و پاکستان صلح پایدار را در شبه قاره هند مستقر خواهد کرد.

ساواران‌سینگ اضافه کردکه «کتی‌بهی‌نی» (ارتش آزادی‌بخش) و سایر سازمان هـای سیاسی و شبه نظامی خدمت می‌کنند و حاضر نیستند باین زودی سلاحهای خودراترک گویند معذالك اقدامات‌بعضی از افراطیون با مقاومت شدید نیروهای انتظامی برخـورد میکند. اکنون قوای زمینی دولت بنگالادش در بسیاری از شهرها کنترل اوضاع را بدست گرفته‌اند و قوای هندی بدقت‌مراقب برقراری نظم‌وانضباط‌دربنگال شرقی میباشند. نیروهای هندی ضمنا حفاظت جان مسلمانان غیربنگالی را بعهده گرفته‌اند .

زندگی اجتماعی در داکا و سایر شهرهای بنگالادش نیز بحال عادی درآمده و وسایل ارتباط داخلی وخارجی بکار آن داده است .

پاکستان از ترکیه و اردن اسلحه دریافت میکند

دهلی ـ ژنرال « کاندث » فرمانده نیروهای هند در غـرب آن‌کشور اعلام داشت‌که‌پاکستان ممکن است از اردن و تـرکیه سلاحهای جنگی‌دریافت کند.وی افزود که گزارشی دربارهٔتقویت نیروهای پاکستان در جبهه‌غرب دریافت نکرده ودرمرزهای چین نیز طی روزهای اخیر هیچگونه نقل و انتقال نظامی دیده نشده است

ژنرال «کاندث» در پایان‌گفت بااینکه جنگ تمام شده است‌هنوز معلوم نیست که‌پاکستان درآینده چه روشی در پیش خـواهد گرفت

گزارش دیگری از دهلی نو حاکی است که دیروز درمدرس بین نیروهای انتظامی وکارگران اعتصابی‌در کارخانه‌هاوتاسیسات محلی زد وخوردهائی درگرفت و ۲۵ نفر از جمله‌عده‌ای از ماموران پلیس زخمی شدند .

از طرف دیگر در «توبا» در منطقه ساحلی ایالت کرالاپلیس بسوی تظاهر کنندگان آتش‌گشود و شش نفر در جریـان ایـن برخورد های مسلحانه زخمی گردیدند تظاهر کنندگان‌که‌عموما از ماهیگیران محلی هستند بـه تاسیس پایگاه موشکی در این منطقه اعتراض میکنند.

۲۰ هزار زندانی کمونیست در اندونزی آزاد شدند

جاکارتا ـ دولت اندونزی اعلام کرد که ۲۰ هزار کمونیست زندانی اینکشور مشمول عفو سال‌نو شده و آزاد گردیده‌اند .

اقدام دولت اندونزی در آزادی جمعی ۲۰ هزار کمونیست بزرگترین اقدام سیاسی اندونزی در سالهای اخیر نسبت به زندانیان سیاسی اینکشور تلقی شد.

پرزیدنت‌سوهارتو رئیس جمهوری اندونزی رهائی‌زندانیان کمونیست را شخصا اعلام کرد و تاکید نمود که کلیه کسانی که بطور غیر مستقیم در کودتای نافرجام کمونیستی سال ۱۹۶۵ شرکت داشتند آزاد گردیده‌اند در کودتای نافرجام کمونیستی اندونزی ۱۵۰ هزار تن دستگیر شدند که بیشترشان هنوز در زندانهای اندونزی بسر می‌برند بیست هزار زندانی آزاد شده آندسته از زندانیان بازداشتی هستند که جرم ومورد اتهامشان زیاد مهم تشخیص داده نشده است .

بطوریکه مقامات اندونزی اطلاع دادند بسیاری اززندانیان آزاد شده مایل بودند به سر خانه و زندگی خود برگردند زیرا بیم آن دارند که عوامل ضد کمونیست که اینک قدرت بسزائی یافته‌اند ، در صدد انتقامجویی از آنان برآیند .

بنیاد فرهنگ ایران
اخبار البلدان
ترجمهٔ ح. مسعود ۲۵۰ ریال
محل فروش: جمال شیرازی شماره ۱۰۲

۳۵۰ هزار پناهنده

پاکستانی بخانه‌های خود بازگشتند

دهلی‌نو ـ مقامات بنگالادش اعلام داشتند کـه طی شش روز اخیر سیصد و پنجاه هزار نفر از پناهندگـان بنگالی از اردوگاههای هند به بنگالادش بازگشته‌اند.

بازگشت مهاجران از چهل و هشت ساعت قبل بطور منظم آغاز شده وبه این ترتیب ده میلیون پناهنده بنگالی برزودی بکانون زندگی خود در بنگال شرقی باز خـواهند گشت .

همزمان با بازگشت این عده اوضاع درسراسر بنگال شرقی بحال عادی باز می‌گردد وقراراست ازروز ۸ژانویه کلیه موسسات فرهنگی باستثنای دانشگاهها کار خود را آغاز کنند .

بسیاری از دانشجویان دانشگاهها اکنون در صفوف «کتی‌بهی‌نی» (ارتش آزادی‌بخش) و سایر سازمان هـای سیاسی و شبه نظامی خدمت می‌کنند و حاضر نیستند باین زودی سلاحهای خودراترک گویند معذالك اقدامات‌بعضی از افراطیون با مقاومت شدید نیروهای انتظامی برخـورد میکند. اکنون قوای زمینی دولت بنگالادش در بسیاری از شهرها کنترل اوضاع را بدست گرفته‌اند و قوای هندی بدقت‌مراقب برقراری نظم‌وانضباط‌دربنگال شرقی میباشند. نیروهای هندی ضمنا حفاظت جان مسلمانان غیربنگالی را بعهده گرفته‌اند .

آماده باش سربازان انگلیسی علیه مالت

لندن ـ روزنامه «سندی‌اکسپرس» در شماره امروز خود نوشت ایتالیا که مایل است نیرو های انگلیس در جزیره‌مالت باقی بمانند ایتالیاممکن است یک کمک مالی به «مین‌توف» نخست وزیر مالت پیشنهاد کند تا مانع آن شود که بطورقطع بین لندن و مالت جدائی بیافتد .

«سندی اکسپرس» اظهار عقیده کرده که دولت ایتالیا هم‌اکنون مستقیما پیشنهادکمک یک میلیون لیره‌ای به‌«مین‌توف» داده است اگر رم حاضر شود میزان کمک خود را بالابرد ممکن است «مین‌توف» راهی برای خارج شدن از بن‌بست کنونی پیدا کند .

«سندی تایمز» بر خلاف روزنامه های دیگر اظهار عقیده کرده است که «مین‌توف» در سفر اخیر خود به تریپولی از دولت لیبی وعده کمک مالی مهمی گرفته است . در عوض دولت مالت قبول کرده است که لیبی رادر تجسسات نفتی در سواحل مالت شرکت دهد و به هواپیما های نیروی هوائی لیبی ازجمله هواپیما های «میراژ» اجازه داده شود که در فرودگاه «لوکا» مستقر شوند .

امروز بیك گردان از نیرو های انگلیسی آماده‌باش داده شد تا اگر دولت مالت برای اخراج قوای انگلیس خواست بزور متوسل شود به‌جزیره‌مالت حمله کند .

اخبار کوتاه جهان

کلی با ملك فیصل ملاقات کرد

ریاض ـ محمدعلی (فخرالاسلام) دیروز پس از آنکه بحضور ملک فیصل پادشاه عربستان سعودی بار یافت در یک مسابقه نمایشی بوکس شرکت کرد .

در این مسابقه بیش از ده هزار نفر شرکت‌داشتندو رقیب قهرمان بوکس مربی امریکائی وی بود .

دیشب از طرف فرماندار پایتخت عربستان سعودی مجلس ضیافتی بافتخار محمدعلی ترتیب داده شده بود که در آن عده زیادی از شخصیت های عربستان سعودی شرکت داشتند قرار است «فخرالاسلام» امروز ریاض را بسوی ابوظبی ترك کند وی پس از آن بمدت ده روز از قطر، بحرین، کویت، مصر ولیبی دیدن خواهد کرد .

کلی گفت من پس از مسابقه‌با «جوفریزر» و شکست‌دادن او رینگ را ترك میکنم تا به اسلام خدمت کنم . کلی در مصاحبه‌ای در عربستان سعودی گفت من یک روحانی‌مسلمان هستم و قصد دارم بکس را کنار بگذارم و تمام قدرت خود را برای ترویج دین اسلام در سراسر امریکا بکار ببرم .

کلی گفت من بزودی شروع به یاد گرفتن زبان عربی می کنم تا بهتر بتوانم باسلام خدمت کنم .

زدوخورد پلیس با ۴۰ هزار دوستدار فوتبال

میلان ـ پلیس میلان امروز بابکار بردن گازاشك‌آور با ۴۰ هزار تن از دوستداران فوتبال شهر به زدوخورد پرداخت. آنان کسانی بودند که می‌خواستند به زور وارد استادیوم «سان‌سیرو» شوند و بازی سرنوشت تیم هـای «جونتوس‌ترین» و «انترناسیونال» را تماشا کنند .

ظرفیت ۸۰ هزار نفری استادیوم «سان سیرو» ازساعتها پیش از شروع مسابقه پرشده بود و پلیس برای‌جلوگیری از ورود هزاران نفر که در بیرون از استادیوم مانده بودند، پشت دروازه‌های استادیوم سنگر گرفته بود، لیکن با فشار جمعیت به دروازه‌های استادیوم، پلیس ناچار از مداخله و بکار بردن گاز اشك‌اور شد .

در نتیجه برخورد شدید پلیس با ۴۰ هزار تماشاچی محروم از مسابقه، ۱۲ تن زخمی شدند که اینک در یکی از بیمارستان‌های میلان بستری‌اند .

مسابقه هیچ به‌هیچ به‌نفع طرفین پایان یافت.

مجله دختران و پسران منتشر شد

مؤسسهٔ انتشارات امیرکبیر
شادابی و تندرستی خود را بیمه کنید
نسخه‌های شفابخش
از سبزیها و میوه‌ها
ترجمهٔ مهدی نراقی
با نسخه‌های شفابخش به اسرار شفای بیماریها پی خواهید برد

پدران و مادران گرامی
برادران و خواهران عزیز
مجله اطلاعات دختران و پسران که روزهای شنبه هر هفته منتشر میشود واختصـاص به دانش آموزان دبستانی و دبیرستانـی دارد . از روز شنبه۱۸ دیماه برای فرزندار وخواهران و برادران کوچکتر شما ٤ صفحه از مجله راکه بـ مطالبی جالب و سهل‌وآسان نـوشته و انتخـاب شده اختصاص‌داده‌است
شنبه ۱۸ دیماه مجله اطلاعات دختران و پسران را برای فرزندان و خواهران و برادران کوچکترتان تهیه نمائید .

هفتاد هزار نفر، وضع استخدامی جدید پیدا کردند

بقیه ازصفحه ۱۱

ماده ۲۱ ـ ورود بخدمت از مرتبه نه ببالا و همچنین ارتقاء باین مراتب علاوه بر دارا بودن شرایط مقرر منوط بتصویب‌انجمن شهر و تائید شورای استخدامی شهرداریها خواهد بود .

ماده ۲۲ ـ مستخدمی که‌ارتقاء مرتبه می‌یابد در پایه‌ای از مرتبه جدید قرار خواهد گرفت که‌حقوق آن پایه با تقریب اضافی باحقوق دو پایه بالاتر و یا معادل آن از حقوق پایه‌ای که مستخدم درمرتبه قبلی دارابوده است نزدیکترباشد.

اضافه کار

ماده ۲۳ ـ بمستخدمینی که وضع خدمتی آنان ایجاب کند که علاوه برساعات اداری مشغول کار باشند بنا به پیشنهاد واحد مربوط و تصویب شهردار و در موسسات وابسته و تابعه بتصویب مدیر موسسه فوق‌العاده اضافه‌کار متناسب با ساعات کار اضافی پرداخت خواهد شد .

تبصره ۲ ـ مستخدمینی که تصدی مشاغل‌مراتب یازده وبالاتر را بعهده دارند حق استفاده از فوق‌العاده اضافه‌کار را نخواهند داشت مگرآنکه ساعات کارادارای واحد مربوط بیش از ساعات کار اداری معمول دیگر واحدهای شهرداری یا موسسات تابعه‌تعیین شود که در اینصورت بساعات تعیین شده اضافی با رعایت مفاد این ماده و تبصره‌های آن فوق ـ العاده اضافه کار تعلق خواهد گرفت .

حقوق ومزایا

تبصره ۳ ـ به یکنفر در یکماه بیش از شصت ساعت فوق‌العاده اضافه کار پرداخت نخواهد شد. چنانچه درمواردضروری‌واستثنائی وظایف‌بعضی ازمشاغل‌خاص‌انجام کار اضافی بیش از شصت ساعت در ماه را ایجاب کند تجویز آن تا هشتاد ساعت در ماه برای‌مدت محدود و متناسب با هر مورد موکول به پیشنهاد شهرداری و تصویب انجمن شهر است .

ماده ۲۴ـ برقراری فوق‌العاده‌های تضمین و روزانه و خارج‌از کشور و همچنین هزینه ایاب و ذهاب بمستخدمین شهرداری بر اساس‌مقررات موردعمل‌مستخدمین مشمول قانون استخدام کشوری خواهد بود .

ماده ۲۵ ـ شهرداری میتواند در پایان هرسال در صورت‌وجود اعتبار بهریک از مستخدمین‌خود بشرط رضایت‌بخش بودن خدمت آنان حداکثر معادل یکماه حقوق مرتبه‌ای که دارا میباشند بعنوان عیدی پرداخت کند .

تبصره ـ در مورد مستخدمین جدیدالاستخدام عیدی بتناسب مدتی‌که درآن‌سال خدمت کرده‌اند پرداخت خواهد شد در صورت انتقال یا ماموریت مستخدم از شهرداری بشهرداری دیگر عیدی از محل خدمت جدید بمستخدم پرداخت خواهد شد .

ماده ۲۶ ـ بمستخدمینی که خدمت برجسته انجام داده‌باشند میتوان‌به‌پیشنهاد شهرداروتصویب انجمن شهر درطول سال حداکثر معادل یکماه حقوق ومزایای‌مستمر بعنوان پاداش به‌آنان پرداخت نمود .

فصل چهارم ـ آموزش مستخدمین

ماده ۲۷ـ وزارت‌کشور بمنظور بالابردن سطح معلومات تخصصی و حرفه‌ای مستخدمین شهرداری دوره‌های آموزشی متناسب با احتیاجات آنها تشکیل میدهد و شهرداری مکلف است با اعلام وزارت کشور مستخدمین مورد نظر را برای گذراندن دوره آموزش معرفی و اعزام کند .

تبصره ـ فوق‌العاده روزانه ماموریت های آموزشی‌در داخل کشور معادل نصف فوق‌العاده روزانه مذکور در ماده (۱)آئین نامه فوق‌العاده روزانه مصوب ۲۹ر۱۲ر۴۷ هیات وزیران می‌باشد .

ماده ۲۸ ـ کسانیکه دارای تحصیلات دوره کامل متوسط‌یا بالاتر بوده و یکی از دوره های آموزشی وزارت‌کشور یاباتحادیه شهرداریها راباموفقیت گذرانیده باشند در صورت استخدام در اتحادیه شهرداریها و یا یکی از شهرداریهای کشور ازشمول مواد ۶و۸این آئین نامه معاف بود .

ماده ۲۹ـ شهرداری بتناسب وضعیت و احتیاجات خودمکلف است در بودجه تنظیمی اعتبار لازم برای آموزش مستخدمین خود منظور نماید .

ماده ۳۰ـ آموزش مستخدمین شهرداری در خارج از کشور مشمول مقررات آئین نامه نحوه استفاده از بورس های خارج‌از کشور مستخدمین دولت خواهد بود .

تبصره ـ در مورد بورسهای خارج از کشور که اختصاصا بشهرداریها داده میشودوظایف واختیاراتیکه درموردمستخدمین دولت‌بعهده سازمان اموراداری و استخدامی کشور محول‌است بعهده وزارت کشور خواهد بود .

فصل پنجم ـ رفاه

ماده۳۱ـ مستخدمین‌شهرداری در مقابل اشتغال بخدمت حق دارند در هرسال بتناسب مدت خدمت از یکماه مرخصی با استفاده ازحقوق ومزایای‌مستمر استفاده نمایند .

تبصره ـ هرگاه شهرداری بنابضرورت و مصالح اداری با تقاضای مرخصی مستخدم از حیث مدت یا موقع استفاده موافقت نکندواعطای آنرا باتوافق مستخدم بوقت دیگری که از تاریخ مورد تقاضای اولیه وی بیش از شش ماه فاصله‌نداشته باشد موکول میکند . در صورت عدم توافق این مرخصی ذخیره خواهد شد .

ماده ۳۲ ـ هرگاه مستخدم به اختیار خودازمرخصی‌استحقاقی سالانه خود استفاده نکند فقط ۱۵ روز از آن برای استفاده در سال های بعد ذخیره‌خواهد شد .

تبصره ـ استفاده مستخدم‌از مرخصی ذخیره در یکسال از ۶۰ روز تجاوز نخواهد کرد . چنین مستخدمی برای استفاده از باقیمانده مرخصی ذخیره‌خود باید حداقل یکسال تمام خدمت کند .

مرخصی‌ها

ماده ۳۳ـ تعطیلات واقع در طی مرخصی جزو ایام مرخصی محسوب میگردد .

ماده ۳۴ـ مستخدمین‌درصورت ابتلا به بیماریهائیکه مانع‌اجرای وظایف آنان باشد از مرخصی استعلاجی با دریافت حقوق و مزایا استفاده خواهند نمود. حداکثر استفاده از مرخصی استعلاجی با حقوق جز درمورد بیماریهای صعب‌العلاج چهارماه در سال خواهد بود. درمورد بیماریهای صعب‌العلاج تازمانیکه مستخدم از کار افتاده تشخیص داده نشود طبق مقررات مورد عمل مستخدمین رسمی کشوری رفتار خواهد شد .

ماده ۳۵ـ بمستخدمین اناث شهرداری که باردار میباشندبا گواهی پزشک معتمد شهرداری ۶۰روز مرخصی بعنوان‌مرخصی زایمان‌اعطاء میشوداین‌مرخصی جزومرخصی استعلاجی‌مستخدم محسوب است و ابتدای آن حداکثر سی روز قبل‌از زایمان و انتهای آن در هر حال ازسی روز پس از وضع حمل تجاوز نخواهد کرد .

ماده ۳۶ ـ مستخدم میتواندبا موافقت شهرداری از مرخصی بدون حقوق استفاده کند .

تبصره ۱ـ حداکثر مدتی که مستخدم ثابت‌شهرداری در طول خدمت خود میتواند از مرخصی بدون حقوق استفاده کندیکسال خواهد بود حفظ پست‌سازمانی مستخدمی که از مرخصی‌بدون حقوق استفاده میکند پس از شش ماه الزامی نیست در صورتیکه پس از پایان مرخصی پستی برای ارجاع بمستخدم مذکور موجود نباشد شهرداری میتواند اورا‌آماده بخدمت‌نماید.

تبصره۲ـ درصورتیکه استفاده از مرخصی بدون حقوق بمنظور ادامه تحصیلات دانشگاهی در رشته مورد احتیاج شهرداری باشدشهرداری میتواند بادریافت مدارک مثبته حداکثر تا چهار سال با مرخصی بدون حقوق وی موافقت نماید .

تبصره ۳ـ مدت مرخصی بدون حقوق جزو سابقه خدمت محسوب نمیشود .

ماده۳۷ـ درصورتیکه‌مستخدمین ثابت شهرداری بیکی از مقامات دولتی مذکور در ماده ۳ قانون استخدام کشوری منصوب ویا بسمت شهردار و یا بنمایندگی مجلسین و یا عضویت انجمن های استان و شهرستان و یا انجمن شهر انتخاب شوند خدمت آنان در مدت تصدی مقامات مذکور در حکم مرخصی بدون استفاده از حقوق خواهد بود .

در صورتیکه مستخدمین‌مذکور حق‌بیمه‌یاکسور مقرربازنشستگی اعم‌از سهم خودوسهم شهرداری را برمبنای آخرین‌حقوق‌دریافتی ازشهرداری پرداخت کنند این مدت از لحاظ بازنشستگی جزو سنوات خدمت آنان محسوب خواهد شد .

ماده ۳۸ـ درصورتیکه‌مستخدم ثابت فوت شود و استحقاق مرخصی ذخیره داشته باشد حقوق و مزایای مستمر اوبابت مرخصی ذخیره استحقاقی به میزان حداکثر چهار ماه بوراث قانونی وی پرداخت میشود.

بهداشت ودرمان

ماده ۳۹ـ شهرداری به طرق مقتضی وسائل بهداشت و درمان مستخدمین خود و خانواده آنان را فراهم میکند و در تامین شرایط بهداشتی و ایمنی و ایجاد محیط مناسب کار و همچنین کمک بامور تعاون و رفاه مستخدمین خود اقدامات لازم را بعمل می آورد . نحوه اجرای مفاد این ماده بموجب طرحی خواهد بود که‌بوسیله شهرداری تهیه و باتصویب انجمن شهر بموقع اجراء گذارده خواهد شد .

ماده ۴۰ـ وزارت کشور مکلف‌است تاپایان سال۱۳۵۰ مقررات‌مربوط به بازنشستگی و وظیفه مستخدمین‌شهرداری ها را با ایجاد صندوق اختصاصی بازنشستگی تهیه و با رعایت تبصره ماده۱۱۲ قانون استخدام کشوری‌برای تصویب هیات‌وزیران پیشنهاد کند .

تبصره ـ تا زمانی که مقررات بازنشستگی و وظیفه مستخدمین شهرداریهابتصویب نرسیده‌است مقررات موضوع مواد ۳۹ و ۴۰ و ۴۱ آئین نامه استخدامی شهرداریها مصوب دوم اسفند ۴۶ به قوت خود باقی است پس‌ازتشکیل صندوق‌بازنشستگی کلیه وجوه پس‌انداز حاصله بابت سهم مستخدم و شهرداری بصندوق مزبور واریز وبراساس مقررات بازنشستگی مصوب‌بابت کسور بازنشستگی ایام خدمت گذشته سهم‌مستخدم وشهرداری محسوب خواهد شد .

فصل ششم ـ شورای استخدامی شهرداریها

فصل ششم که شامل ماده ۴۱ و ۴۲ میباشد درباره‌تشکیل ووظائف شورای استخدام شهرداریها است . وظائف این شورا ، رسیدگی و اظهارنظرو راهنمائی درباره اجرای آئین‌نامه، طرح‌طبقه‌بندی وارزشیابی مشاغل شهرداری ، تشخیص مزایای مستمر ،اعلام نظردرباره مسائل استخدامی شهرداری ، رسیدگی به شکایات‌استخدامی مستخدمین و صدور رای می ـ باشد .

فصل هفتم ـ مقررات‌مختلف

ماده ۴۳ ـ انواع مجازات‌های اداری در شهرداری بقرار زیر است :

الف ـ توبیخ کتبی بادرج در پرونده خدمت .

ب ـ کسر حقوق تایک سوم‌تا سه ماه .

پ ـ کسر حقوق تایک سوم از سه ماه تاشش ماه .

ت ـ انفصال موقت از سه ماه تا یکسال .

ث ـ اخراج‌ازخدمت‌شهرداری.

تبصره : شهردار میتواند بدون ارجاع بدادگاه‌مجازات بند های الف و ب را با ذکر دلیل راسا در مورد مستخدم خاطی اجرا نماید .

ماده ۴۴ ـ انواع خطاهای‌اداری و نحوه تشکیل دادگاههای اداری و رسیدگی و تعیین مجازات مستخدم خاطی در شهرداری بموجب آئین‌نامه دادرسی اداری مستخدمین‌دولت خواهد بودودر این‌مورد‌شهردار دارای همان اختیاراتی است که در آئین‌نامه مذکور برئیس موسسه دولتی تفویض شده است .

تبصره : برای ریاست یا عضویت دادگاه‌اداری وهمچنین دادستانی اداری شهرداری باید مستخدم لیسانسیه ۳ سال و مستخدم دیپلمه ۷ سال سابقه خدمت اعم از دولتی‌یاشهرداری داشته باشد . در شهرداریهائی که مستخدم واجدشرایط‌مذکور وجود نداشته باشد میتوان از مستخدمین واجد شرایط سایر ادارات دولتی با تصویب‌انجمن شهر به عضویت دادگاه اداری منصوب کرد .

ماده ۴۵ : مستخدمی که‌برای انجام خدمت وظیفه اعزام می شود هرگاه ظرف دو ماه پس از پایان خدمت وظیفه خود را جهت خدمت درشهرداری‌معرفی نماید مجددا بکار گمارده خواهد شد ولی اگر پستی‌برای او خالی نباشد آماده بخدمت محسوب میشود و چنانچه ظرف دو ماه پس از پایان خدمت وظیفه خود را بشهرداری معرفی ننماید مستعفی شناخته خواهد شد .

ماده ۴۶ـ مستخدم شهرداری میتواند از خدمت شهرداری استعفا کند مشروط باینکه تصمیم خود را دو ماه قبل از طریق واحد مربوط باطلاع شهرداری برساند ناهنگامی‌که موافقت شهرداری با استعفا به مستخدم ابلاغ نشده وی درقبال وظایفی که‌عهده داراست‌مسئول شناخته میشود . چنانچه‌درپایان مدت دو ماه مراتب قبولی استعفاء از طرف شهرداری به مستخدم ابلاغ نشود این امر دال بر موافقت شهرداری با تقاضای او است .

ماده ۴۷ـدر صورتیکه‌مستخدم بدون اطلاع و عذرموجه ترک خدمت کندشهرداری‌میتواندپس از انقضای یک‌ماه او را ازهمان تاریخی که ترک خدمت کرده است از خدمت برکنار نماید .

ماده ۴۸ـ در صورتیکه به علت ارتکاب جرائم عمومی رای محکومیت قطعی بمجازاتیکه جزای اصلی یا تبعی آن محرومیت از خدمت دولتی است علیه مستخدم صادر گردد به خدمت او در شهرداری خاتمه داده میشود .

بازخرید

ماده ۴۹ـ شهرداری میتواند بخدمت مستخدمین زائد خود باتائید شورای استخدامی شهرداریها خاتمه دهد .

تبصره ۱ ـ درصورتیکه چنین مستخدمی نتواند از مقررات بیمه ویا بازنشستگی استفاده نماید با پرداخت معادل یکماه حقوق او در ازاء هرسال خدمت از طرف شهرداری بازخرید می شود ودر صورتیکه سابقه خدمت چنین مستخدمی کمتر از ده سال باشد خدمت وی ۱۰ سال محسوب میگرددوحقوق مرخصی استحقاقی ذخیره شده که از چهار ماه‌تجاوز نخواهد کرد و بهرحال‌مبلغ پرداختی از صد هزار ریال کمتر نخواهد بود باوپرداخت خواهد شد .

تبصره ۲ـ استخدام مجدد مستخدمی که طبق این ماده‌از خدمت برکنار میشود در شهرداریها ممنوع است .

ماده ۵۰ـ در صورتیکه پست سازمانی مستخدم حذف شده باشد و پست دیگری متناسب باشرایطی که وی حائز است موجود نباشد آماده بخدمت محسوب میشود و شهرداری مکلف است مراتب را باطلاع شورای استخدامی شهرداریها برساند . این قبیل‌مستخدمین تابع مفاد بندهای زیر خواهند بود .

(۱) شش ماه از آخرین حقوق دریافتی زمان اشتغال استفاده خواهند کرد .

(۲) از ماه ششم تا پایان ماه دوازدهم نصف آخرین حقوق دریافتی زمان اشتغال را دریافت خواهند داشت .

(۳) پس از انقضای مدت ۱۲ ماه مذکور در صورتیکه پست سازمانی متناسب برای آنان موجود نباشد چنانچه شرایط بازنشسته شدن را بر طبق مقررات مربوط دارا باشند بازنشسته خواهند شد و در صورتیکه فاقد شرایط بازنشسته شدن باشند سابقه‌خدمت آنان باپرداخت معادل یکماه آخرین حقوق زمان اشتغال در ازاء هر یکسال خدمت‌از طرف‌شهرداری بازخرید و از خدمت معاف می شوندو حقوق‌مرخصی استحقاقی نیز استفاده نشده‌دوران اشتغال نیز به آنها پرداخت میشود که‌کلیه مبلغ پرداختی بهرحال‌ازیکصد هزار ریال کمتر نخواهد بود .

ماده ۵۱ ـ شهرداری مکلف است مستخدمی را که طبق قانون معلق‌شده است‌درصورت برائت از تاریخ قطعی شدن‌رای دادگاه بخدمت ابقاء نماید و کلیه حقوق‌دوران تعلیق‌رابماخذ آخرین حقوق زمان اشتغال‌باو بپردازد .

در صورتیکه پست سازمانی برای وی خالی نباشد مستخدم آماده بخدمت محسوب خواهد شد . مستخدمینی که ادامه خدمت آنهادرشغل مورد تصدی طبق تشخیص‌مراجع صلاحیتدار قانونی مقتضی نباشد از طرف شهرداری آماده بخدمت می ـ شوند و تا تعیین تکلیف‌نهائی مشمول بند های ۱ و ۲ ماده ۵۰ این آئین نامه خواهندبود.

ماده ۵۲ ـ در صورتیکه پست سازمانی مستخدم حذف شود و یا بعلت تجدید نظر در طرح طبقه بندی و ارزشیابی مشاغل پست مورد تصدی او در مرتبه پائین تر قرار گیرد و پست بلامتصدی منطبق با شرایط تحصیلی‌وتجربی چنین‌مستخدمی موجود نباشد میتوان بارضایت مستخدم‌اورادر پست بلامتصدی که در مراتب پائین ترقرار دارد منصوب نمود . در مرتبه جدید حقوق دریافتی قبلی بوی پرداخت میشود و دریافت اضافه حقوق بعدی اودر مرتبه‌جدید تابع مفاد ماده (۱۹) این آئین نامه خواهد بود مشروط بر آنکه حقوق دریافتی‌از حداکثر حقوق پایه مرتبه پست مورد تصدی تجاوز نکند . چنانچه مستخدم حاضر باادامه خدمت در پست پائین تر نباشد آماده بخدمت محسوب خواهد شد.

ماده ۵۳ ـ در صورتیکه مستخدم‌بطرفیت شهرداری‌قبول وکالت‌یا داوری نماید مستعفی تلقی میشود .

ماده ۵۴ـ مستخدمین رسمی شهرداری و مستخدمین سایر موسسات که بنابضرورت مامور خدمت در شهرداری و شاغل پست ثابت سازمانی باشند در مدت اشتغال در هر مورد که تابع مقررات خاصی نباشند مشمول مقررات این آئین‌نامه خواهند بود .

تبصره ـ مابه‌التفاوت حقوق مستخدم رسمی‌باحقوق ومزایای مستمر پست ثابت سازمانی‌اودر شهرداری بعنوان فوق‌العاده‌شغل از طرف شهرداری‌قابل پرداخت است .

ماده ۵۵ـ اعمال اختیارات و وظایفی که در این آئین نامه بشهردار محول‌گردیده است‌در مورد اتحادیه شهرداریها وهر یک از موسسات تابعه و وابسته به شهرداری بعهده مدیران عامل موسسات‌مذکوراختیاراتی که بانجمن شهر واگذار گردیده بعهده هیئت مدیره آنها خواهد بود .

ماده ۵۶ ـ انتقال مستخدم‌از یک شهرداری به شهرداری دیگر بنابر توافق شهرداریهای مربوط با حفظ سوابق بلامانع است .

ماده ۵۷ ـ تعیین اوقات‌کار در شهرداری با شهردار خواهد بود .

فصل هشتم ـ تطبیق وضع مستخدمین شهرداری با مقررات این آئیننامه

ماده ۵۸ ـ شهرداری‌مکلف است وضع استخدامی آنعده‌از مستخدمین شهرداری را که تا تاریخ‌تصویب‌آئین‌نامه‌استخدامی شهرداریهامصوب ۲ر۱۲ر۱۳۴۶ هیئت وزیران تصدی مشاغل کارمندی را عهده‌دار بوده‌اند و یا مستخدمینی که پس ازآن براساس آئین نامه مزبوربطور ثابت استخدام شده‌اند پس از اجراء مفاد مواد ۱۰ و ۱۳و۱۶ این آئین‌نامه وضع آنها رابا رعایت مقرراتزیر تطبیق‌دهد.

الف ـ در صورتیکه‌مستخدم واجد شرایط احراز شغل مورد تصدی باشد مرتبه آن شغل بوی اعطاء میشود و پایه‌ای‌از آن مرتبه را خواهد داشت که حقوق آن پایه با تقریب‌اضافی نزدیکترین مبلغ بحقوق فعلی وی باشد و اگر حقوق او از حداکثر پایه آن مرتبه تجاوز کرد مابه‌التفاوت بعنوان فوق‌العاده ترمیم‌باو‌پرداخت‌خواهدشد

ب ـ در صورتیکه مستخدم واجد شرایط احراز شغل‌مورد تصدی نباشد ادامه اشتغال‌وی تا تعیین جانشین بطور موقت بلامانع است با اینگونه مستخدمین پس‌از تصدی شغلی که واجد شرایط احراز آن باشند طبق بند الف رفتار خواهد شد .

تبصره ـ مستخدمی که‌فوق‌العاده ترمیم دریافت میداردر صورت ارتقاء مرتبه مبلغی که بحقوق او اضافه میشود از فوق‌العاده ترمیم کسر میگردد ودر صورتیکه استحقاق دریافت حق‌الکفاله را دارا باشد فوق‌العاده ترمیم‌از حق‌الکفاله‌خواهد شد و در هر حال حقوق وی کمتر از حقوق دریافتی او نخواهد بود .

ماده ۵۹ـ از تاریخ تصویب این آئین نامه آئین نامه استخدامی شهرداریها مصوب ۲ر۱۲ر۱۳۴۶ و همچنین کلیه مقررات مغایر با مفاد این آئین نامه ملغی است .

شهرداری تهران

امور استخدامی شهرداری پایتخت کماکان تابع‌مقررات آئین‌نامه استخدامی مصوب ۱۹ر۹ر۱۳۴۵ هیئت وزیران و اصلاحات بعدی آن خواهد بود و در هر مورد حکمی در آئین نامه مذکور نباشدتابع مقررات این آئین‌نامه میباشد .

«ویلماهریسون» همه‌چیز داشت...
یک دکتر ثروتمند بعنوان شوهر، یک جوان خوشرو بصورت عاشق ویک خانه شیک‌ومجلل... ولی حیف‌که دیگر زنده نبود تا ازآنها استفاده کند چون اورا بقتل رسانده بودند ...
... وحالا وظیفه «وکیل مدافع» بود تاقاتل‌اصلی اورا یافته وتسلیم پنجه عدالت نماید !

ازصبح پنجشنبه درسینما
رادیوسیتی

باری نیومن در فیلم
وکیل مدافع
بکارگردانی : سیدنی جی فیوری
رنگی

با شرکت : هارولدگولد ـ دیانامولدار
کاترین کراولی ـ رابرت کولبرت
محصول کمپانی پارامونت

صحنه‌های بازجوئی ومحاکمات دادگاهی این فیلم چنان شمارا مسحور میکندکه نفس درسینه‌تان‌حبس‌میشود !

آسانسور اوتیس
آسانسور اوتیس
آسانسور اوتیس
اوتیس قدیمی‌ترین سازنده آسانسور دردنیا
شرکت سهامی شعله‌خاور
خیابان تخت‌جمشید ـ چهارراه بهار ـ تلفن ۸۲۹۰۲۰-۲۶
آسانسور اوتیس
آسانسور اوتیس
آسانسور اوتیس

از فرداصبح‌در سینماهای مولن‌روژ ـ دیانا ـ مهتاب ـ کریستال ـ اسکار

سینماریولی
که درچند ماه‌گذشته بانمایش آثار جنائی دلهره‌انگیز نظر علاقمندان اینگونه آثار را بسختی‌جلب‌کرده‌است، باردیگر یک شاهکار جنائی دیگر را تقدیم میکند .
برنامه آینده

فیلمی‌از : دوچوتساری
قتل دیشب اتفاق افتاد رنگی
باشرکت : راف والونه ، فرانک ولف
گابریله تنیتی ، اوارنزی ، بریل کانینگهام

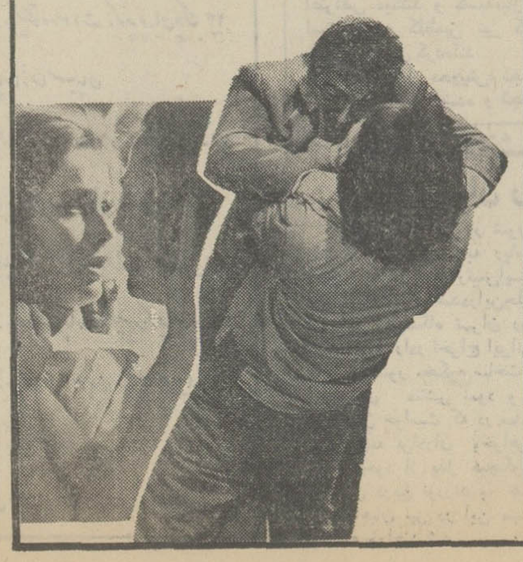

ترموکوپل

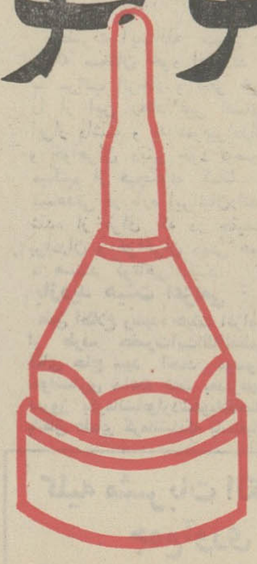

ضامنی برای جلوگیری از آتش

خبرهای کشور

اعلامیه جامعه وعاظ تهران
مسلمانان، خیمه شب بازی بعثی‌های عراق‌را محکوم میکنند

درانیموقع که هزاران نفر از برادران و خواهـران مسلمان ما تحت شکنجه های غیرانسانی و فشار های غیر معقول دولت منفور بعثی عراق از هستی ساقط و برخلاف تمایلات عمومی شیعیان عراق که اکثریت آن کشور را تشکیل میدهند و قسمت اعظم تامین زندگی خود را مرهون بقاع متبرکه و مشاهدائمه اطهار علیهم‌السلام و زائرین شیعه و ایرانیان مقیم میدانند ، از کشور عراق رانده شده ودر شرایط غیر مساعدی هستی خود را از دست داده و پس از سالها اقامت بخاطر قرب جوار پیشوایان و منادیان حق از کشور عراق اخراج میگردند ، جامعه وعاظ تهران تنفر و انزجار شدید خود راااز این همه تعدیات و تجاوزات اعلام داشته و این اعمال وحشیانه را تقبیح میکند بسیاری از مسلمانان‌فکر میکنند این خیمه شب‌بازی دولت بعثی عراق در موقعیکه ملل عرب برای استیفای حق مسلم قانونی خود در اجرای‌قطعنامه سازمان ملل متحد دربازگشت سرزمین های از دست داده شده مساعی خود را بکار میبرند بدان جهت است که بااین سرگرمی کودکانه خود را از صفوف فشرده ملل مسلمان عرب خارج نموده واز انجام وظیفه انسانی و اسلامی شانه خالی کنند .

مسلمانان باهوش این خیمه شب بازی را خوب درک نموده وافکار جاهلانه بعثی های از خدابی‌خبر را محکوم میسازند .

جامعه وعاظ تهران یقین دارد این اعمال وحشیانه مورد تقبیح دویست میلیون شیعیان جهان و هشتصد میلیون‌مسلمانان عالم که مانند دانه های مروارید دردنیا پخش و مانندزنجیر با یکدیگر ارتباط اسلامی دارند ، میباشد .

همه ملل انسان دوست این تجاوزات را محکوم و حکومت بعثی را حکومت غیر قانونی اعلام میدارد .

اکنون موقع آن رسیده که همه ایرانیان عزیز باهمت های عالی خود برادران و خواهران رانده شده خود را در مورد استقبال و پذیرائی قرار داده و همانطور که مراجع تقلید اعلام فرموده‌اند از کمک های مالی همه جانبه و سهم مبارک امام علیه‌السلام و مساعدت های دینی برخوردارنمایند

اولین دسته زائران حج به جده رفت

نخستین گروه اززائران ایرانی بیت‌الله‌الحرام بامدادامروزباهواپیمای شرکت هواپیمائی ملـی ایـران رهسپار جده شدند و نخست‌وزیر و جمعی از شخصیت های مملکتی آنانرا تا داخل هواپیما بدرقه نمودند.

عزیمت زائران ایرانی بیت‌الله الحرام به جده از بامدادامروز آغاز شد و نخست وزیر ، وزیران کشور و اطلاعات ، گروهی‌ازشخصیت های مملکتی و همچنین عرب‌سیدهاشم سفیر عربستان سعودی‌نخستین گروه زائران را بدرقه کردند .

درمراسم گشایش پرواز های شرکت هواپیمائی ملی ایران برای حمل‌زائرین بیت‌الله‌الحرام به‌جده‌آقای هویدا نخست‌وزیر خطاب به نخستین گروه زائران گفت که هریك از آنان سفیران شایسته‌ای‌از ایران به‌بزرگترین اجتماع مسلمانان جهان‌اند واز این رو باید درراه اعتلای نام ایران از هرگونه کوششی‌دریغ ندارند .

درهمین مراسم سپهبد علی محمد خادمی‌مدیرعامل هواپیمائی ملی بمناسبت‌دهمین سال بنیان گذاری «هما» گزارش مشروحی به نخست‌وزیر داد و گفت‌تعداد مسافران هواپیمائی ملی که ده سال قبل از یکصد و شصت‌و پنج هزار نفر متجاوز نبود ، درسال جاری به رقمی بیش‌از هشتصد و سی و پنج هزارنفر بالغ‌خواهد شد . پس‌ازگزارش مدیرعامل‌همانخست‌وزیرازداخل هواپیمای حامل نخستین گروه زائرین دیدن کرد و باچند تن از آنان به گفتگو پرداخت.

اهمیت مناسك‌حج

درآغاز مراسم اقای دکتر مهاجرانی خطیب معروف در اهمیت مناسک حج به تفصیل سخن گفت و بعد رشته کلام را به مبارزه‌رهبران‌بغداد با مذهب اسلام‌و بخصوص مذهب‌جعفری کشانید . ناطق درسخنان خود گفت ملت‌ودولت‌ایران استطاعت پذیرائی از کلیه هموطنان راکه از عراق اخراج شده‌اند ، دارد و اما مسئله مهم این است که رفتاروسیاستی که رهبران‌بعثی بغداد درپیش گرفته‌اند مبارزه‌با دنیای اسلام و بخصوص مکتب مقدس امام صادق است .

دکترمهاجرانی گفت مصیبتی که دنیای‌اسلام‌باآن روبرواست بزرگتر ازآن است که تصور کنیم و چنانچه جهش و بیداری و توجه خاصی به این خطر مبذول نگردد ، دنیای اسلام‌را خطر عظیمی‌تهدید میکند .

مبارزه بااسلام

ناطق آنگاه جریان ملاقات یکی از رهبران دینی باصدام حسین‌تکریتی‌راقبل ازاخراجش حکایت کردوگفت‌که صدام‌حسین باوگفته‌که‌فرزندان پیغمبر اسلام که سهل است چنانچه شخص پیغمبر نیز امروز زنده میبود ، او را درمیدان «تحریر» بغداد نه‌تیرباران‌بلکه «لنگه‌کفش‌باران» میکردیم .

دکتر مهاجرانی‌نتیجه گرفت بعثیون عراق درلباس حزب ، کمر مبارزه بااسلام رابسته‌اند و هدفشان خدمت به استعمار و درنتیجه‌ضعف تدریجی مسلمانان جهان و مستقر نشدن مسلمانان است

گزارش خبرنگاران اطلاعات از کرمانشاه، قم، مشهد، قصر شیرین و نوار مرزی
شورش یکی از واحدهای پادگان «الرشید»

مرز خسروی ـ یک دسته تازه از ایرانیان اخراجی از عراق، صبح امروز ازمرز گذشتند و واردخاک ایران شدند . یکی از افراد این دسته خبر های تازه‌ای در باره اوضاع داخلی عراق داشت .

بقراریکه این شخص اظهارمی‌داشت از چندی‌قبل که دولت‌عراق دست به اخراج ایرانیان مقیم‌عراق زده موج نارضایتی در میان مردم عراق بخصوص شیعیان ایجادشده واین نارضایتی بین افراد نظامی شیعه نیزگسترش یافته است .

این مسافر اظهار داشت : در پادگان «الرشید» که در نزدیکی بغداد قرار دارد نشانه هائی از مخالفت با اقدامات دولت بعثی عراق دیده شد و دو روز قبل یکی از واحد های این پادگان که افراد آن اعم از افسرو سرباز اکثرشیعه هستند ، مخالفت خود را علنی ساختند .

اگر چه دولت عراق بلافاصله با کمک واحد های دیگر ، شورش این واحد را سرکوب و افرادآنرا دستگیر کردو بزندانها فرستاد ولی این‌خبر علیرغم‌کوشش های‌حکومت بعثی در مخفی نگهداشتن آن ، در بغداد و سایر شهر های عراق انعکاس وسیعی یافت و منجر به یک سلسله تظاهرات خیابانی در شهر های کربلا ، نجف ،کاظمین، وبغداد شد و شرطه های عراقی برای پراکندن تظاهر کنندگان با شدت عمل وارد میدان شدند وعده کثیری‌را بازداشت‌کردندوبااستفاده ازفرصت، گروهی از ایرانیان را نیز در خانه های خود دستگیر نموده بزندان فرستادند.

گفته میشود علت شورش آن‌بوده که سربازان و افسران این واحد قبلا از اقدامات حکومت بعثی ناراضی بودند واقدام‌تازه حکومت مبنی براخراج ایرانیان شیعه از عراق صبر و تحمل آنها را به‌آخر رساند و دست به شورش زدند.

این ایرانی اخراج شده ازعراق اضافه کرد : انتشار خبر شورش یکی ازواحد های نظامی «الرشید» دربین مردم باعث شده که درسایر مراکز نظامی عراق نیز ناراحتی هائی بوجود آید و اینک سعی دولت بعثی عراق برای آرام نگاه‌داشتن این مراکز است .

بازار ها بسته شد

اخراج ایرانیان از عراق که بدستور دولت بعثی انجام می ـ شودعلاوه‌بر اینکه افکارعمومی جهانیان را بخود جلب کرده موجی از تنفر وانزجار در بین مردم شیعه عراق نیز بوجود آورده است .

اخراج کسبه و تجار ایرانی مقیم عراق که وجود آنها در وضع‌اقتصادی‌عراق اثر فراوانی داشت،کسبه عراقی راناراحت کرده است . چون کسبه عراق با صد ها تجار و کسبه ایرانی که در شهر های کربلا ، نجف، کاظمین وبغداد دادوستدداشتند

در حال حاضر بارانده شدن ایرانیان بازار های عراق بـه حالت تعطیل در آمده و کسب و کار مردم فلج شده است‌بازار «سوق‌الکبیر» نجف چند روز است تعطیل شده و کسبه‌عراقی برای همدردی با ایرانیانی که پس از چندین سال کسب وکار در عراق ، بدستور دولت بعثی از آن کشور رانده میشوند ، مغازه های خود را بسته و در خانه های خود بسرمیبرند .

این وضع در «بازار بین ـ الحرمین» کربلا نیزمشاهده‌می ـ شود و کسبه شیعه کربلا نیز بعنوان اعتراض به اعمـال‌غیر انسانی حکومت بعثی عراق و همدردی با ایرانیان اخراج‌شده دست از کار خود برداشته و بازار را تعطیل کرده‌اند .

در کاظمین نیز طبقات‌مختلف مردم نسبت به اخراج ایرانیان اعتراض میکنند و کسبه«بازار استرآبادی» کاظمین نیز کار خود را تعطیل کرده‌اند .

همچنین‌بازار «حویش» نجف اشرف نیز تعطیل شده و تجار و کسبه بعنوان اعتراض‌مغازه های خود را بسته‌اند با اخراج ایرانیان‌که‌اکثریت آنها بکارهای آزاد در عراق اشتغال داشتند در رشته های مختلف اقتصادی عراق‌اثرنامطلوبی‌گذاشته‌وعراقیها که‌مخالف‌اخراج ایرانیان ازاین کشورهستند ، از نظر دادوستد دروضع‌بسیاربدی‌قرارگرفته‌اند.

بانکهای عراق راکد شده

خرید و فروش ارز دربانک های‌نجف اشرف ، بغداد ،کربلا و کاظمین ، براثر تعطیل بازارو اخراج‌ایرانیان که‌اکثرا ازتجار و کسبه عراق بودند ، راکد مانده است .

۹ نفر از گرسنگی مردند

مرزخسروی ـ تا اخر وقت دیروز بیش از سه هزارنفردیگر ازایرانیان رانده شده که از روز ٥شنبه گذشته از کربلا و نجف‌رانده شده‌بودند پس‌از ٤ روز به مرز خسروی رسیدند و اکثر آنان وقتی وارد ایران‌شدند از فرط خستگی‌و گرسنگی به حال‌اغماء افتادند .

آقای حاج سید محمدمیرهادی یکی‌ازروحانیون اخراجی بـه عبدالکریم کاوه خبرنگاراعزامی کرمانشاه به مرز خسروی‌اظهار داشت :

دیروز بچشم‌خود شاهدمرك ٦کودك خردسال وسه پیرمرد کهنسال در بین راه‌خانقین‌بودم. این ۹تن که از فرط ضعف و گرسنگی دچار بیماری شده‌و قادر بادامه حیات نبودند دربین راه خانقین و مقابل چشم پدر و مادر و بستگانشان مردند ووقتی اطرافیان انها خواستند اجساد عزیزان خودرا برای کفن و دفن به نجف‌ویا کربلاببرندبامخالفت عمال‌بعثی عراق روبرو شدند و حتی‌به آنان فرصت داده نشد که اجساد مردگان را در بیابانها به خاك بسپارند .

پیاده بطرف مرز

قصر شیرین‌ـسعادت خبرنگار اطلاعات: امروز معلوم‌شد ظرف ۲٤ ساعت گذشته تعدادزیادی کامیون‌واتوبوس‌حامل ایرانیان رانده شده از عراق دربین راه دچار نقص فنی‌شده ومامورین عراقی‌بجای رفع‌عیوب‌فنی کامیونها واتوبوسها‌به سرنشینان وسائط نقلیه پیشنهادمی کنند که بجای هر کاری پای‌پیاده بطرف مرز حرکت کنند.

۲٦۰ نفر دیگر

خرمشهر ـخبرنگار اطلاعات ـ صبح‌دیروزدویست‌و شصت نفر دیگرازایرانیان مقیم عراق که‌در بیابانهای‌مرزایران و عراق رها شده‌بودندازطریق‌مرز «شلمچه» واقع در خرمشهر وارد ایران شدندو پس از انجام تشریفات گمرکی در مساجد کوکب‌زاده‌و شهاب نقیبی خرمشهر بطور موقت اسکان‌داده‌شدند .

تابحال تنها از طریق مرز «شلمچه» بیش از ده‌هزار نفر از رانده‌شدگان وارد ایران شده‌اند و پس از انجام‌تشریفات به اردوگاه های مختلف کشور أعزام گردیده‌اند.

هیئت اعزامی به کرمانشاه

بدنبال مخابره‌تلگرام‌حضرت آیت‌الله العظمی آقـای شریعتمداری بعنوان حضرت حجت‌الاسلام آقای حاج سید محمد میبدی به کرمانشاه‌مبنی بر رسیدگی بوضع طلاب علوم دینی و محصلین و فضلای‌رانده شده از عراق، هیاتی از طرف حضرت آیت‌الله شریعتمداری به کرمانشاه عزیمت کرد .

نگرانی در قم

با انتشار خبر کسالت‌حضرت آیت‌اله خوئی ، حوزه مقدسه علمیه قم در نگرانی فرورفت و خشم و تنفر مردم از اعمال و رفتارغیرانسانی عمال حکومت بعثی عراق افزایش یافت .

بعداز ظهر دیروز حضرت آیت‌اله العظمی آقای‌حاج‌میرزا ابوالفضل‌زاهدی دریك‌گفتکوی کوتاه به خبرنگار اطلاعات گفت : کمك به ایرانیان‌رانده شده از عراق وظیفه شرعی هر مسلمان میباشد و هموطنان ما باید برای سروسامان‌گرفتن زندگی برادران و خواهران مسلمان خویش‌ازهیچ کوششی فروگذار نکنند.

یکروز تعطیل

آخر وقت دیروز در قم‌گفته شد : ترتیبی اتخاذ شده‌است تاحوزه علمیه قم برای سلامت حضرت آیت‌الله‌العظمی‌خوئی بمدت یك روز تعطیل شده و روحانیون و فضلای قم‌برای‌طول عمر ایشان بدرگاه خداوند بزرك دعاکنند.

عزیمت به مرز خسروی

دیـروز از طـرف حضرت آیت‌اله‌العظمی آقای حاج سید احمد موسوی خوانساری،فرزند ایشان حضرت حجت‌الاسلام آقای حاج سیدجعفرخوانساری باتفاق هیئتی ازعلماء ومعتمدین بازار بکرمانشاه عزیمت کردند تا از آنجا بمنظور استقبال از علماء وروحانیون وسایرایرانیان رانده شده از عراق ، به مرز خسروی حرکت کنند .

دیشب حضـرت آیت‌اله آقای حاج سید محمد وحید در یك گفتکوی کوتاه به‌خبرنگار اطلاعات در قم گفتند: دولت عراق بارفتار جابرانه خود نه تنها باعث بیخانمان شدن هزاران نفر ایرانی و بخصوص علمای اعلام مقیم آن کشور شده است ، بلکه جامعه روحانیت را از این بابت‌متاثر و متالم ساخته وباعث‌برانگیخته شدن خشم و تنفر مسلمانان‌شده است .

حضرت آیت‌الله سپس در دنباله سخنان خود افزودند : ما مراتب انزجار و تنفر خود را از این رفتار غیر انسانی ابراز داشته و به عموم‌برادران و خواهران دینی خود توصیه میکنیم از هیچگونه کمك و مساعدتی در باره ایرانیان‌رانده شده از عراق که در حقیقت برادران و خواهران دینی همه ما هستند کوتاهی نکنند.

بازدید هیئت اعزامی

طبق اطلاع رسیده هیئت اعزامی از طرف حضرت‌آیت‌اللهالعظمی آقای حاج سید احمد موسوی خوانساری ساعت هفت بعدازظهر دیروز بکرمانشاه‌واردشدوبلافاصله باتفاق علمای کرمانشاه‌که باستقبال هیئت اعزامی آمده بودند بازدیداز محل سکونت هموطنان رانده‌شده از عراق را آغاز کردحجت‌الاسلام حاج سید جعفر خوانساری‌فرزند حضرت‌ایت‌الله خوانساری که در راس هیئت نامبرده بکرمانشاه عزیمت کرده در یک تماس تلفنی اظهار داشتند از کلیه جاهائـی که در کرمانشاه برای‌سکونت‌موقت هموطنان رانده شده از عراق‌تعیین شده بازدید بعمل آمد واز جمله‌در دو مدرسه مرحوم آیت‌الله‌العظمی بروجردی و حسینیه جلیلی ٥۰۰ نفر از علماء و روحانیون وطلاب علوم دینی حوزه های علمیه نجف کربلا ، با خانواده‌های خوداقامت کرده‌اند .

با آقایان علماء وطلاب که در شرایط سخت و غیرانسانی از عراق رانده شده‌اند صحبت شد همه از رسیدگی و پذیرائی توام با مهربانی فوق‌العاده ماموران ایرانی تشکر میکردند و برای طول عمر و توفیقات بیشتر شاهنشاه آریامهر چه در سختی وچه در آسایش پیوسته پشت و پناه ملت مسلمان ایران و سایر شیعیان‌جهان هستند خالصانه دعا میکردند .

انتقال به قم

آقای خوانساری فرزند حضرت آیت‌الله خوانساری به عبدالکریم کاوه سرپرست نمایندگان و خبرنگاران اطلاعات در غرب که برای تهیه گزارش وضع ایرانیان رانده شده از عراق به نوارمرزی رفته است ، گفتند : بدستور شاهنشاه آریامهر ، روحانیونی که از عراق اخراج شده‌اند ، به قم انتقال خواهند یافت.

آقای خوانساری‌گفتند :حضرت آیت‌الله شاهرودی یکی از مراجع تقلید شیعیان تا روزی که کلیه روحانیون و طلاب علوم دینی از عراق اخراج نشده‌اند ، در عراق خواهند بودو ایشان باتفاق‌آخرین دسته روحانیون که‌ازعراق اخراج میشوند ، خاک عراق را ترک خواهند گفت .

نمایندگان حضرت آیت‌الله شریعتمداری که برای رسیدگی به وضع روحانیون و ایرانیان رانده شده از عراق‌به مرز آمده بودند صبح امروز به طرف قم عزیمت کردند . این عده که بدستور حضرت آیت‌الله شریعتمداری بـه نقاط مرزی سفر کرده بودند ، از مرز خسروی ، قصر شیرین و اردوگاه «نصرآباد» قصر شیرین دیدن کردند . نمایندگان حضرت آیت‌الله شریعتمداری‌یکی ازمراجع تقلید شیعیان ضمن سخنرانی‌برای روحانیان و طلاب علوم دینی کـه از عراق اخراج‌شده‌اند، از آنان دلجوئی کرده و موجب تسلی‌خاطر آنان شدند ....

اطلاعیه آیت‌اله میلانی

حضرت آیت‌اله آقای حاج‌سید محمد هادی‌میلانی‌ضمن اطلاعیه‌یی در مشهد اعلام کرد : بر عموم مسلمین واجب است درین لحظات حساس که عده زیادی ازبرادران وخواهران ما را بعثی ها ازعراق اخراج نموده‌اند ، به کمکویاری آنان بشتابیم ..

آیت‌الله میلانی اضافه کرده‌اند: درین جا وظیفه بخش خصوصی و صاحبان کارگاهها و حرف مختلف است که از وجود هموطنانی که از عراق رانده‌شده‌اند ، درکارگاه هـای مختلـف استفـاده کنند ونگذارند آنها برای امرار معاش خود مجبوربه‌تکدی شوند.همچنین مردم بایستی برای کمک هرچه بیشتر به این عده از هموطنان بپا خیزند و از دادن کمکهای نقدی‌یا جنسی دریغ ننمائید .

اعلامیه‌جمعیت‌خیریه فرح پهلوی

این اعلامیه از طرف جمعیت خیریه فرح پهلوی انتشار یافت . برای کمک و رفاه خواهران و برادران ایرانی که از عراق بوطن عزیز معاودت داده شده‌اند ، جمعیت خیریه فرح پهلوی‌درتهران وشهرستان ها آمادگی بـرای پذیرائی و نگهداری اطفال آنهارا دارد درحال حاضر مهد کودک جمعیت اراک در اختیار معاودین گذاشته شده است چنانچه اطفال فاقد خانواده وجود داشته باشند شبانه روزی‌های‌جمعیت درسراسر کشور پذیرائی این اطفال را بـا کمال صمیمیت به عهده خواهنـد گرفت .

دفتر مرکزی جمعیت خیریه‌فرح پهلوی (شماره۲۹ـ خیابان‌پاستور) نیز از ساعت ۸ صبح تا چهار بعد از ظهر روز های سه شنبه ١٤ الی جمعه ۱۷ دیماه ۱۳٥۰ آماده برای دریافت همه‌گونه کمک هم‌میهنان عزیزی که همیشه پشتیبان ما بوده‌اند میباشد .

نایب رئیس جمعیت خیریه‌فرح پهلوی . فاطمه خزیمه علم

صورت شعب موسسهٔ اطلاعات در تهران

شعبهٔ ثریا : خیابان گرگان میدان ثریا . خیابان نسیم آبان پلاک ۱۱
« بهار : خیابان شاهرضا . خیابان بهار . خیابان سمنان پلاک ۷۲
« کاخ : خیابان کاخ شمالی . نرسیده به میدان کاخ . کوچه گیو پلاک ۷
« آیزنهاور : (خیابان آیزنهاور) جنب پمپ بنزین . خیابان خوش شمالی
« پهلوی : خیابان پهلوی بالاتر از چهارراه جامی . کوچه خلوت پلاک ۹۰
« شهناز : خیابان شهناز . انستیتو رسومات . کوچه پوریان پلاک ۲۳
« لاله‌زار : خیابان لاله‌زار . پاساژ مناسبیان
« فردوسی : خیابان فردوسی . کوچه فروشگاه فردوسی . کوچه میرنگار پلاک ۷۴
« سلسبیل : خیابان خوش . بین چهارراه دامپزشکی و طوس
« مخصوص : خیابان تمام . خیابان مخصوص . کوچه خوارزمی . پلاک ۲/۲
« شاهپور : خیابان شاهپور ـ نزدیک چهارراه شاهپور . کوچه امیرکبیر پلاک ۳
« امین‌حضور : سه‌راه امین‌حضور . خیابان ایران جنوبی . پلاک ۹۷۵
« خراسان : خیابان خراسان . کوچه بهبودی
« مولوی : اول خیابان مولوی از میدان محمدیه (اعدام) نبش کوچه برق

شورای دانشگاه تهران اخراج ایرانیان را محکوم دانست

بعداز ظهر دیروز شورای دانشگاه تهران ، به ریاست آقای دکترنهاوندی رئیس‌ایـن دانشگاه تشکیل شددراین‌جلسه شورای دانشگاه تهران رویه دولت عراق رادر اخراج ایرانیان مقیم انکشور محکوم ساخت و اطلاعیه‌ای منتشر نمود و از هم‌میهنان خواست که در سامان بخشیدن‌به برادران وخواهران بی‌خانمان‌خود از بذل هیچگونه کوشش دریغ نورزند و خـود دانشگاهیان نیز در این مهـم پیشقدم خواهند شد .

توضیح

در خبر مربوط به‌حضرت آیت‌الله العظمی آقای حاج سید محمدرضا گلپایگانی که دیروز درج‌شده‌بود ،متاسفانه دریک قسمت‌ازخبر نام‌ایشان اشتباهی «حاج سید احمد» ذکر شده بود که ضمن عرض پوزش بدین وسیله توضیح داده میشود .

کلیه مشروبات الکلی در سراسر کشور جمع‌آوری میشود

کلیه مشروبات الکلی مشکوك به سمی ازتمام مغازه های مشروب فروشی در سراسر کشور جمع آوری میشود .

این تصمیم ازطرف کمیسیون مخصوص دولتی و صاحبان کارخانجات تولید کننـده مشروبات الکلی اتخاذ شد و در موقع جمع آوری مشروبـات همان مقدار مشروبات جدیـد بابانندرل جدید تحویل صاحب کالا میگردد .

ارودی تیم ملی فوتبال تعطیل شد

صبح امروز خبر گزاری های مختلف جهان اعلام کردند که بازی برگشت ایران ـ کویت ١۷ ژانویه برابر با ۲۷ دیماه باتوافق فدراسیون فوتبال کویت و لبنان در بیروت انجام‌خواهد شد و این تاریخ به آن علت پذیرفته شده که در زمان‌حال کشور های عربی سرگرم مسابقات جام فلسطین هستند.

فدراسیون جهانی فوتبال نیز با این پیشنهاد موافقت و به ایران ابلاغ کرده است ولی هنوز مقامات مسئول ایران‌نظر خود را اعلام نکرده‌اند .

دراین باره خبرنگار ما با رئیس فدراسیون فوتبال ایران تیمسار مکری تماس گرفت و رئیس فدراسیون اظهار کردبه این ترتیب بهر شکل مسابقه ایران ـ کویت قبل از ۲۷دیماه انجام نخواهد شدو چون تاآن تاریخ مدت زیادی‌باقی است از امروز اردو تعطیل خواهد شدو دنباله مسابقات قهرمانی ایران را انجام خواهیم داد.

برنامه مسابقات قهرمانی ایران به این شرح میباشد . جمعه ۱۷ دیماه : تاج‌نوشهرـ تاج تهران در نوشهر ،جم آبادان ـ پرسپولیس تهران در آبادان ، تاج مسجد سلیمان‌ـ عقاب تهران در مسجدسلیمان.

دقت و سرعت کم نظیر در رسیدگی به‌یک پرونده مهم
درواقعه کولانکوه ۲۹ نفر کشته یاآتش زده شدند

دیروز اطلاع‌دادیم۸نفر ازقاتلان واقعه کولانکوه تیرباران شدند.

حادثه سه سال قبل در قریه کولانکوه اردبیل اتفاق افتاد و طی آن ۲۹ نفرکشته‌ویادرانتش‌سوختند. علت این حادثه خونین اختلاف دو طایفه علیاوسفلی بود که از یک عروسی‌سرچشمه گرفته بود. دراین نزاع بیش از پانصد زن و مرد بمیان هم‌افتاده و ۱۱۷ نفر ازآنها باتهام نزاع دستگیر و تحت تعقیب قرار گرفتند که ۸ نفر از آنها به اعدام محکوم شدند ۱۳ نفر به حبس ابد و بقیه نیز از سه ماه تا ١٥ سال محکومیت پیدا کردند واز ۱۷۷ نفر متهم‌فقط‌شش نفر بیگناه شناخته‌شدند.

رسیدگی به‌این پرونده مهم در دادگاه نظامی باسرعت و دقت کم نظیری انجام‌شدتعداد متهم ونحوه جنایتی که اتفاق افتاد اهمیت این پرونده را از هرلحاظ روشن می سازد و دادگاه نظامی با سرعت قابل تحسین‌به‌آن رسیدگی واحقاق حق کردواین‌موضوع نشان دهنده این واقعیت است‌که در این زمان هرگز مجالی برای اخلالگری و ماجراجوئی وجود ندارد.

رئیس مجلس اعلاء شیعیان لبنان یک روحانی ایرانی است

آقای سید موسی صدر رئیس مجلس اعلاء شیعیان لبنان در دنباله سفر خود به‌تهران ،رهسپار مشهد شد . وی که شصت و پنج سال پیش در قم به دنیا آمده ، فرزند و شاگرد مرحوم آیت‌الله ـ العظمی آقای صدر است و اکنون از روحانیون‌برجسته‌بشمار میرود.

آقای سید موسی صدر ، چهار سال‌در نجف و در محضرحضرت آیت‌الله‌العظمی آقای حکیم و آیت‌الله‌العظمی آقای خوئی بـه تحصیلات خود ادامه داد و نیزاز دانشکده‌حقوق تهران‌فارغ‌التحصیل شد .

آقای سید موسی صدر که از موسسین مجله مکتب اسلام قم است ، یازده سال پیش به شهر «صور» در لبنان سفر کرد و درین شهر سازمانهایی برای مطالعه و تدریس علوم اسلامی ، مدرسه حرفه‌یی ، پرورشگاه و مدرسه پرستاری بوجود آورد . وی از سه سال‌پیش بدنبال تشکیل‌مجلس اعلاء شیعیان لبنان ، به بیروت رفت . مجلس اعلاء شیعیان در حدود ششصد و پنجاه هزار نفر از شیعیان لبنان را که درکشور های آمریکای شمالی و جنوبی ، افریقای غربی و شمالی ، استرالیا و کـانادا پـراکنده‌اند ، رهبری میکند .

مجلس اعلاء شیعیان لبنان برای همکاری مذهبی و نزدیکی عموم مسلمانان فعالیت های دامنه‌داری انجام میدهد و بهمین منظور ، نمایندگانی را به کنگـره هـای گوناگون اسلامی می‌فرستدومقالات مبسوطی در روزنامه ها و مجلات بزرگ مصر و دیگر ممالک عربی بچاپ میرساند . براثر تلاش‌همین مجلس بود که در سال ۱۹٦۹ لبنان از خطر یک جنگ داخلی جان سالم بدر برد .

آقای سیدموسی صدر تایک‌هفته دیگر در ایران خواهد ماند و بدنبال بازدید از مرا کز مختلف اسلامی‌به لبنان‌بازخواهد‌گشت.

خبرهای روز

شهبانو بعنوان بهترین بانوی سال انتخاب شدند

انجمن بین‌المللی زنان برگزیده جهان باتفاق آراء علیاحضرت شهبانو را بعنوان بهترین بانوی سال ۱۹۷۱ انتخاب کرد . دراین انجمن بین‌المللی گروهی ازشخصیت های بزرك اجتماعی و علمی عضویت دارند و هر ساله باتوجه به خصوصیات اخلاقی شخصیت و خدمات زنان بزرك جهان بهترین بانو و بهترین مادر سال راانتخاب میکنند.

شرفیابی بحضور شهبانو

قبل ازظهر امروزعلیاحضرت شهبانو اعضای هیات مـدیره جمعیت مبارزه با سل وحمایت مسلولین را در کاخ نیاوران بحضور پذیرفتند و گزارش فعالیتها واقدامات جمعیت را استماع کردند و بیاناتی خطاب به اعضای جمعیت ایرادکردند.

لایحه بودجه فردا تسلیم دولت میشود

بودجه سال آینده بارقمی در حدود ٥۸۰ میلیارد ریال آماده شد و فردا تسلیم دولت خواهد شد .

بودجه ۱۳٥۱ کل کشور پس از بررسی نهائی و بازگشت آقای هویدا نخست وزیر ازسفر آمریکا که در اواخر ماه جاری خواهد بود، در هفته‌اول بهمن ماه تقدیم مجلس میشود .

رئیس پالایشگاه آبادان تغییر کرد

سخنگوی شرکت ملی نفت ایران اطلاع داد آقای لطیف رمضان نیا بعنوان‌عضو علی‌البدل شرکت ملی نفت ایران منصوب ومشغول کار شد. آقای رمضان نیا قبلا ریاست پالایشگاه آبادان را بعهده داشت.

رئیس جدید پالایشگاه در روز های آینده‌انتخاب‌خواهد شد.

انتصابات

وزارت کار

از طرف وزیر کار خانم حشمت خیر بسمت معاون دفتر کل اطلاعات و روابط عمومی و مسئول امور کمیته هم‌آهنگی انتشارات وزارت کار منصوب شد .

آموزش و پرورش

از طرف وزیر آموزش و پرورش آقای حسین طوسی‌به سمت مدیر کل دفتربرنامه ریزی آموزش ابتدائی منصوب و مشغول کار شد .

سفیر ایران در پاکستان به تهران آمد

محمد حسین‌مشایخ‌فریدنی سفیر ایران در پاکستان دیروز برای تقدیم گزارش‌حوزه ماموریت خود بتهران آمد.فریدنی از هنـگام ریاست جمهوری ذوالفقار علـی بوتو دوبار با او ملاقات کرد. فریدنی در مدت اقامت در تهران وزیرخارجه و مقامات عالیرتبه سیاسی ایران را در جریان کامل رویداد های اخیر شبه قاره هند قرار خواهددادو محتملا حامل‌پیام‌هائی از رهبران جدید پاکستان برای تهران‌است.

عزیمت سفیر ایران به عربستان

آقای جعفررائد سفیر جدیـد ایران در عربستان سعودی روز گذشته عازم محل ماموریت خود شد.

وام بانك جهانی،به بانك توسعه صنعتی و معدنی

امروز اعلام شد ، بانك جهانی پنجاه میلیون دلاروام دراختیار بانك‌توسعه صنعتی و معدنی ایران قرارداد .این وام هفتمین‌وامی‌است کەبانك جهانی‌ازبدوتاسیس‌بانك‌توسعه صنعتی‌ومعدنی ایران‌دراختیار این بانك میگذارد . جمع‌کل وام هائی که تاکنون بانك جهانی به این بانك‌پرداخت کرده بالغ بر۲۰٥ میلیون‌دلار است .

موافقتنامه ایران و عربستان امضاء شد

وزارت اقتصاد اعلام کرد ، اولین موافقتنامه بازرگانی و همکاریهای اقتصادی ایران و عربستان در جده امضاء شد.

انفصال و تعلیق

امروز سخنگوی وزارت دادگستری اعلام کرد : ۱۸نفر از سردفتران و دفتریاران نقاط مختلف کشور به علت تخلفاتی که مرتکب شده‌اند به مدت شش ماه تا یکسال از شغل‌سردفتری و دفتریاری معلق یا منفصل شده‌اند .

رئیس جدید باشگاه بانك ملی

آقای محمد چوبینه به ریاست باشگاه بانك ملی ایران منصوب شد.

آدم دزدان مسلح کشته شدند

تربت حیدریه ـخبرنگاراطلاعات ـ در زدوخورد ماموران ژاندارمری تربت‌حیدریه باده سارق مسلح ، سه‌سارق کشته شدند و ۷ نفر بقیه بوسیله ماموران دستگیر گردیدند.

زدوخورد نیمه شب دیشب در ارتفاعات « حسین اباد » ۱۲ کیلومتری تربت حیدریه روی داد وتابامداد امروز ادامه‌داشت.

هنوز هویت مقتولین و سارقینی که‌دستگیرشده‌اند ،معلوم نشده است .

سارقین دوشب‌قبل‌واردخانه حاج خان محمد یکی از معتمدین دهکده «حسین آباد» تربت حیدریه شده وبا تهدیدوارعاب اسلحه حاج‌خان محمد و دو پسرش‌را گرفته و به ارتفاعات حسین آباد بردند .

هرکس در عراق حکومت کرد

بقیه‌از صفحه اول

کنند و درهای حرم حضرت‌سید الشهدا را به بندند و به امام و پیشوای مسلمانان بی‌احترامی کنند. آخر با حسین وعلی چه دشمنی دارند. علی که‌امام و پیشوای شما بود .

ولی آنها علی‌راکشتند،امام‌حسین راکشتند. یزیدراهم کشتند.اینها که وارث بالفطره این جنایـات هستند مسلما زاده‌شمر ـ یزید. خولی و... هستند .

خانواده های‌بی سرپرست

ناطق گفت بسیاری‌ازخانواده هائی کـه اخراج کرده‌انـد بی‌سرپرست هستند یعنی زنهـا را در یکروز، بچه‌ها را روزی دیگر و مردان خـانواده را جداگانه با شکنجه بیرون‌کردند و اینها همان افرادی هستندکه هیچ‌دخالتی در کار کشورعراق نداشتند . ما از این سی هزار ایرانی کـه از عراق اخـراج شده‌اند با آغوش باز استقبـال میکنیم و آنان نیز اظهارمیکنند که بایران باز گشتند ولی ایـن بشریت و انسانیت نیست کـه مردمی‌را درسرمای‌سیاه‌زمستان باینسان در بیابانها رها سازند و از حقـوق حقه و مسلـم خودشان محروم گردانند .

آقای معاون وزارت خارجه! پس وجود این سازمان ملـل برای‌چیست؟ چرااقدام‌نمی‌کنید. بداد این مردم کی باید برسد . ما که اهل جنگ نیستیم مـا فقط میخواهیم از خود دفـاع کنیم بچه دلیل کشوری می‌آیـد افراد را بیرون میکند .

گله از همکیشان

سنـاتور پروفسور اعلم گفت من از همکیشان عرب خود گله دارم . آیا آن زمان که روابط ما با مصر تیره بود ما با اتباع آنان این رفتارها را داشتیم . برعکس با آنان بیشتر مهربانی میکردیم حالا چرا آنها دفاع نمی‌کنند. این چه‌جور همکیشی و همفکری و همکاری است . بچه دلیل و بچه حقی‌ایرانیان را از عراق بیرون میکنند آنها در عراق حق آب وگل دارند . این انسانیت و دوستی نیست .

من از دولت میخواهم دراین باره اقدام لازم و جدی معمـول دارد وبه همسایگان وهمکیشان ما وبه دنیا حقیقت را بفهماند تا اینکه یک عده جانی بالفطره شب دور هم جمع‌شوند وتصمیم نگیرندکه فردا یک‌عده ٥۰هزار نفری را آواره بیابانها سازند.

خداسایه شاهنشاه را ازسر ما کم نگرداند زیرا در سایـه تدابیر معظم له ما ارتشی قوی داریم وبرای‌دفاع از خودکاملا آماده و مجهزیم .

سناتور دکتـر شمس‌الملوک مصاحب با اشاره به‌سال جدید مسیحی‌که ازطرف مجمع‌عمومی سازمان ملل و یونسکو ، بـه سال بین‌المللی‌کتاب نامیده شده است‌طی‌سخنانی‌گفت‌علیاحضرت شهبانو ریاست عالیه فعالیتهائی درزمینه برگزاری‌سال بین‌المللی کتاب را قبول فرموده‌اند و این خودنوید فرح‌بخشی درپیشرفت و موفقیت این امر است .

سناتور دکتر مصاحب بـه تفصیل تحولی‌که در نوع کتاب، ترجمه و نوشته‌ها پدید آمده است برشمرد .

طرح بودجه

آنگاه‌بودجه کل کشور مطرح گردید و مذاکراتی پیرامون آن بعمل آمد .

پیش بینی هوا

هوای شهرستانهای غربی ایران‌و استان خوزستان صاف گاهی کمی ابری همراه با مه صبحگاهی ، هوای استان‌های آذربایجان و سواحل دریـای مازندران کمی تا قسمتی ابری هوای تهران صاف در بعضی ساعات همراه با لکه های ابر

گرمترین نقطه در ٢٤ ساعت گذشته بندر لنگه با حداکثر۲۲ و حداقل ۱۰ درجه ، سردترین نقطه همدان با حداکثر ۲درجه زیر صفر و حداقل ۱۷ درجه زیر صفر بود ،

مستی از سر تهران پرید!

از: گروه رپرتاژ روزنامه اطلاعات

در یکماه گذشته تهران ۵۰۰۰۰ بطری ودکا کمتر نوشید

میخانه‌ها خالی مانده است . ترس از مرگ و کوری ، میخواران را محتاط کرده است.

وقتی شیطان عصیان کرد و فرمان خداوند را در تعظیم « ادم» به جای نیاورد ، از بهشت و از آسمان رانده شد و بر زمین سقوط کرد . دراینکه شیطان در کدامین نقطه زمین فرو افتاده است راویان و شرح ـ پردازان ، اختلاف نظر دارند ، اما در اینکه شیطان پس از فرو افتادن به مغاك خاك به گفت و شنیدی‌دوطرفه باخداونداقدام‌کرد، راویان متفق‌القولند .

در کتابها و از آنجمله درشرح احوال شیطان، کتابی خطی که در کتابخانه ملی ، نگهداری میشود ، چنین آمده است که شیطان یک روز با خداوند به گفت و شنود در آمد که :

ای خداوند ، اکنون تو مرا به مجازات نا فرمانی رسانیدی ، اما من خواستهایی‌دارم آیا میتوانم آن را در میان بگذارم ؟

از آنجا که شیطان‌پیش ازعصیان فرشته‌ای مقرب بود و در عبادتو نیایش خداوند ، هرگز فرشته‌ای‌به پای‌او نمیرسید، خداوند به‌پاس آن عبادت عبادت . جواب داد :

ـ بلی، میتوانی،آنچه میخواهی درخواست‌کن . وآنگاه شیطان‌از جمله تقاضا ها چنین خواست تا بتواند درخت رز را در زمین ، هرچه فراوانتر برویاند و ازدرخت رز ، شراب مرد افکن بیرون‌کشید و میان مردم بپراکند .

خداوند بزرگ با این‌درخواست مقرب‌ترین‌فرشته سابق‌درگاهش، موافقت‌کردودرهمین‌شرح‌احوال شیطان ، چنان آمده است :

«شیطان، چون این همراهی و موافقت باری‌تعالی‌را دریافت کرد ، شادمان و خوشحال ، زمین وزمان را از فریاد های سر خوشانه پر کرد که : با شراب همه بندگانترا ای خداوند وسوسه خواهم کرد . عقلشان را در گرمای مطبوع‌شراب شستشوخواهم‌داد و کار دین‌و ایمان و عواطفشان را چنان سست خواهم کردکه هرچه بخواهم‌فرمان من برند و دست‌آموز و اسیر من باشند .

بدان ای خدای آسمانها ، که شراب چنان در میان بندگانت ، خواهان خواهد داشت . که‌بعدها شهر لوط با این مابع بیخود ـ کننده برضد همه‌دستورهای تو بر خواهد خاست و پس از لوط نیز شهرها بعد از شهرها ، با شرابخواری و مستی والدنگی ، شرارت ها خواهد کرد و فتنه ها برپا خواهد شد .. »

..و شیطان درست گفته بود .

★★★

اینک الکلیسم در دنیا یک مسئله شده است . در آمریکا الکل‌آشامی در کنار فاجعه نژاد پرستی و خشونت خود نمایی میکند .وزارت بهداری آمریکا ، در شهر های نیویورک وواشنگتن و لوس‌آنجلس ۱۳ در صد از جمعیت را الکل آشام و معتاد میداند . میخوارگی و اعتیاد الکل‌ظاهرا به طبقه‌خاصی محدود نمیشود ، بلکه از جوانان و زنان و مردان‌میانه‌سال وسالخورده همه وسوسه الکل میشوند .شراب‌خواری در فرانسه ، و اعتیاد به ویسکی در آمریکا بیش از دیگر کشور های‌دنیاست . جرم شناسان دنیا ، با اعتقاد راسخ میگویندکه افزونیهای روزانه جنایات و خلاف وجنحه،رابطه‌مستقیم بامیخوارگیها و اعتیاد دارد و مرکز روان‌درمانی نیویورک پارسال رسما اعلام کرده بود که :

« از میخوارگی، دروازه‌ای بسوی اعتیاد به موادمخدر گشودهمیشود، ۷۹ در صد معتادان به موادمخدر در آمریکا ، نخست از میخوارگی آغاز کرده‌اند . »

شیطان‌درست گفته بود .متاسفانه بسیار درست گفته بود و اینک که فاجعه‌ای‌استثنائی ، سرخوشان میخانه های تهران را با مسمومیت های ناگهانی وعارضه کوری روبرو کرده است ، جا دارد که نخست‌به آثار این مسمومیت ها وآنگاه به میخوارگی بپردازیم :

اولین فاجعه

اولین فاجعه روز ۲۱ آذر ماه سال جاری اتفاق افتاد . چهارنفر از مدعوین یک جشن تولد ، پس ازصرف‌مشروب‌الکلی‌مسموم ودر حالت تشنج وبیهوشی به‌بیمارستان منتقل شدند . از میان این چهار نفر دو نفر بهبود یافتند و دو نفر دیگر جان به جان آفرین تسلیم کردند .

ابتدا گمان میرفت مرگ این دو نفر تصادفی است ولی در روزهای بعد بتدریج به میزان قربانیان مشروبات الکلی‌افزوده شد تاجائی که رقم ۱۶ یا ۱۸ نفر قربانی و سه نفر نابینا بر سر زبانها افتاد ، آخرین خبر رسمی که در این‌باره از طرف مقامات مسئول منتشر گردید ، حکایت میکند که درهفته های اخیر بر اثر نوشیدن‌مشروب سمی ۳ نفر نابینا و ۸ نفر کشته شده‌اند .

مرگ بی‌در پی قربانیان مشروب بنحو قابل ملاحظه‌ای ازمیخواران تهرانی کاست تا بجائی که‌طی ماه گذشته باندرول مورد مصرف تا۴۰ میلیون ریال کاهش یافت .

بررسی در درآمدهای حاصل از باندرول بطری‌های مشروبات الکلی نشان میدهد که در سال ۴۹ ، مردم ایران ، نزدیک ۱ میلیون بطری شراب ، ۴ میلیون آبجو و ۷۳۶۰۰۰ بطری‌ودکا نوشیده‌بودند. در این آمار، مشروبات‌خارجی وانواع مشروبهای بی‌باندرول به حساب نیامده است .

بااین‌بررسی درمییابیم که مردم سرخوش و میخواره هرساله‌فقط برای مشروب الکلی داخلی قریب ۲۷ میلیون تومان می‌پردازند.

از سوی دیگر می‌بینیم جمع کل بطریهای مشروب الکلی ، اعم از آبجو و شراب وودکا نزدیک ۶ میلیون بطری‌می‌شودکه بااحتساب مردان وزنان بالغ بهر ۲٫۵ نفر یک بطری می‌رسد .

اما نکته جالب توجه ، گرایش شدید امسال مردم‌به مشروبخواری است زیرا می‌بینیم که در سراسر سال ۴۹ جمع حقوق دولتی که از بهای باندرول به دارائی رسید برای ودکا حدود ۶۱۸ میلیارد ریال بود در حالیکه در شش ماهه اول سال ۵۰ ، این درآمد نزدیک ۴۲۸ میلیارد بوده است . باندرول آبجو در سال ۱۳۴۹ بالغ بر ۳۲۸ میلیارد بود در حالیکه در شش ماهه اول سال ۵۰ این‌درامد به۳۱۸ میلیارد ریال‌رسیده‌است. گواینکه‌چنین افزایش‌هایی در خرج‌های تفننی، ناشی از ازدیاد درآمد مردم است، اما بهرحال دولت‌ها و مجامع اخلاقی و اجتماعی ، در همه‌کشور ها میکوشند تا با افزایش مالیات وعوارض و تبلیغات ضد الکل ، مصرف الکل را در جوامع پائین بیاورند.

سه برابر بیشتر

در آذرماه امسال، با مسمومیت وعارضه کوری که گریبانگیر هشت تن از سرخوشان میخانه‌ها شد ، مصرف الکل در تهران پائین آمد ۴۰ میلیون تومان کسر درآمد باندرول ، بنابا‌ظهار مقامات مالی اکثرا از مصرف انواع ودکاهای ایرانی بوده است . با این ترتیب میتوان بطور تقریب حساب کرد که میخوارگان در آذرماه نزدیک ۵۰ هزار بطر ودکا کمتر نوشیدند .

اما فی‌الواقع ، سرخوشی‌حاصل از الکل فقط در این چند هفته‌نبود که از سرخوشان قربانی گرفت . هرساله عده‌ای از مسمومین بعلت افراط در آشامیدن الکل ، جان بمجان آفرین تسلیم می‌کردند و چون درنظربگیریم که بعضی از شب زنده داران و شاد خواران، در نوشیدن ودکا و یاعرق کشمش مسابقه می‌گذارند ، خوب میتوان فهمید که مسمومین الکل چقدر زیاد بودند ، در ۱۳۴۹ ، جمعا ۱۶۰۵نفر براثر نوشیدن مشروبات الکلی مسموم شده بودند که سهم بهمن ماه ۴۹ در این مورد بسیار زیادتر بود. در بهمن ماه ۱۸۲ نفر مسموم شده بودند .

برطبق آماری که در بولتن‌انجمن بهداری تهران آمده است ، از سال ۱۳۴۱ مرتبا برتعدادمسمومین الکل آشام ، افزوده شده‌است.

در حالیکه در ۱۳۴۱ پانصد و پنجاه میخواره براثر افراط مسموم شده بودند ، می‌بینیم که در ۱۳۴۹ این رقم تا ۱۶۰۵ نفر بالاجبسته است . مسمومیت ناشی از الکل آشامی طی هشت سال از سه برابر هم افزونتر شده است .

در این هفته‌ها ، از آنجا کهسم متانول موجود در چند بطر ودکای قاچاق کشتاری در میان‌میخوارگان براه‌انداخت،لاجرم‌اینان محتاطتر شدندوبعضی‌هایشان‌که سالهاست با «پیمانه» و «جام» آشنائی ها دارند ، حتی به ترک موقتی ویا تعویض نوع «می» ناچار گشتند ، در گفت و شنیدی که با بعضی‌از کافه‌داران و مشتریان‌شان داشتیم در باره حوادث‌این روزهاو اثرات آن برفروش مشروب به مطالبی برخوردیم که جالب توجه است .

صاحبان کافه رستورانها

بهمن بدیعی صاحب رستوران «کلبه نیلوفر» در خیابان قوام ـ السلطنه میگوید : عده مشتریان ما کم نشده است ، ولی صحبت‌سر اینست که دیگر کسی مشروب «میکده» نمیخورد و ماهم دیگر مشروب مارکمیکده نداریم . حالا «بالزام» فروش اول را دارد .من فکرمیکنم‌تعلیبی‌بودن ودکای‌میکده در نتیجه رقابت و باسوء استفاده یک عده قاچاقچی باشد . چون اگر کارخانه راسا تقلب میکرداولا تلفات بیشتر از این‌ها بود و ثانیا باید توجه داشت که با این ترتیب نه تنها نفعی نصیب کارخانه‌نشد، بلکه شهرت آن نیز دستخوش بدنامی گردید. رابرت ملک‌قاسمیان صاحب کافه رستوران «فرمان» واقع در خیابان نادری میگوید :

ـ از روزیکه عده‌ای در اثر خوردن مشروب میکده مرده‌اند، فروش ما بطور کی‌کم شده و بالطبع چون عده‌ای از مشتریان خود را از دست داده‌ایم . سایر اغذیه و نوشیدنی‌ها هم بی‌مصرف مانده است . در حال حاضر «آسمیرنوف» و «سلطانیه» که قبلا هم فروش خوبی داشتند پرفروش‌ترین مشروبات الکلی مغازه ما است.

مراهیم عزتی صاحب کافه رستوران «سعدی»در کوی نوشین «مخبرالدوله» میگوید :

ـ فروش ما از نصف هم کمتر شده است . در حال حاضرتنها مشتریان مغازه من دوستانم‌هستند که‌احتیاجهم نبودند، معلوم‌نبود وضع مغازه‌ام چه میشد. بهمه اینها دلهره و اضطراب را هم اضافه کنید، چون وقتی یک پنجسیری به مشتری‌میدهم ،دستو دلم میلرزد که مبادا طرف خدای نکرده بمیرد یا کور شود.

حجازی یکی از مشتریان کافه سعدی گفت:

ـ من ۲۳سال‌است مشروب‌میکده قزوین میخورم ولی از روزی که «تق» کار درآمد ، مشروبم راعوض کرده‌ام و تازه با کلی ترس ولرز آنرا میخورم.

بختیاراندی،صاحب‌کافه رستوران «سیمیلا» واقع درخیابان اسلامبول میگوید: مشتری‌ها کم شده‌اندشاید بشود گفت یک دهم مشتری سابق را نداریم . اصلا «فعلا» مشروب میکده‌نیست‌که‌فروش داشته‌باشد. سابق براین بیش از مشروبهای دیگر، میکده فروش داشت ولی‌پس از حادثه اخیر دیگرمشروب میکده خریدار ندارد . فعلا عده‌ای هم کنیاک میخورند ـ تعداد کنیاک خورها زیاد شده است.

★★★

ـ سرخوشان تهرانی در یک ماه پنجاه هزار بطری ودکا نوشیدند، اما مشروب فروشان میگویند که طبقه نیمه مرفهو مرفه در این‌شبها هرچه بیشتربه مشروبهای خارجی روی اورده‌اند.

از سوی دیگر ، آنها که من‌باب تفنن و گاه‌وبیگاه «دمی بخمره» میزدند ، در شبهای اول که خبر های تلخ مرگ و کوری میرسید ، بکلی از خیر خمره و مستی‌گذشته بودند آنگونه که چند نفر ازصنف کافه‌دارها از پریشانی بی‌مشتری بودن، به اتحادیه خودشان‌شکایت برده بودند.

بهرصورت ، سرمستان متفنن و موظف و همه شبه ، همگی دراین هفته‌ها دچارضربه‌ای نابهنگام‌شده بودند که به یقین تا سالهای بعد، بخاطرشان خواهد ماند.

شرافت میخانه

معروف است وقتی مسجد تو شیراز ساخته میشد بانیان‌مسجد متوجه شدند که به مقداری زمین برای ایجاد محراب نیازمند هستند، مقدار زمینی که احتیاج داشتند ، دست برقضا در خانه قاآنی شاعر دوره ناصرالدینشاه واقع شده بود ، بانیان مسجد با پدر میانی‌برادر قاآنی که از علمای عصر بود تقاضا کردند این مقدار زمین از خانه قاآنی در اختیار مسجد گذاشته شود . قاآنی در پاسخ گفت : مقدار زمینی که مورد نیاز شماست در منزل من اختصاص به «شراب کشی» دارد و از این نظر گمان نمی کنم این چنین زمینی به درد محراب مسجد بخورد ، علما فتوی میدهند ، چه بهتر که شرابخانه‌ای‌معمور شود و بصورت محراب درآید ، قاآنی بشرطی حاضر میشود زمین‌را در اختیار مسجد بگذارد که یك بیت‌از اشعاراورا در محراب کاشیکاری کنند. بااین درخواست موافقت میشود و قاآنی این بیت شعررا به آنها میدهد :

ببین شرافت میخانه مرا ای شیخ — که چون‌خراب شودخانه‌خدا گردد

کفر واستغفار

گویند که خیام ، شاعر ، حکیم و ریاضی دان معروف یکبار هنگامی که مشغول نوشیدن می بود ، بادی قند وزید و کوزه‌شراب وی را شکست . خیام فی‌البداهه گفت :

ابریق می مرا شکستی ربی — بر من در عیش‌را ببستی ربی
برخاك فکندی می گلگون مرا — خاکم بدهان مگر که مستی ربی

گویند که دردم عارضه‌ای برخیام مستولی شد و بقولی صورت او سیاه گردید و بقولی دیگر دهانش کج شد . خیام که چنین می بیند ، می گوید :

ناکرده گنه در این جهان کیست بگو — آنکس که گنه نکرد، چون‌زیست‌بگو؟
من بدکنم و تو بد مکافات دهی — پس فرق میان من و توچیست، بگو؟

وبااین ترتیب عارضه برطرف شد . البته این ماجرا بیشتربه افسانه میماند .

نظرگاه صلح

بقیه از صفحه ۶

در جهان حاصل خواهدشد...؟»

با همان لبخند دائمی جواب میدهد :

«بهبودی نسبی در تمام‌زمینه ها دیده میشود . اینهانظرگاه‌های صلح را می سازند و سازمان ملل و سازنده نمای وابسته به آن تا بحال کوشش های موثری در این زمینه داشته‌اند ؟ »

این جملات ناشی ازمنتهای خوش بینی سیاستمداری است که در حالی دفتر کار خودرا ترك میگوید که‌فقر وگرسنگی آوارگی و بیماری میلیونهامردم جهان را تهدید می کند . این اظهارات پرامید در حالی بیان میشود که زور و بی اعتنائی به تمام مقررات ملی و بین المللی برقسمت عمده کره ارض‌حاکم مطلق است .

دبیر کل سازمانی که بارها هر فردی از افراد بشر رامختار در انتخاب مسکن و عقیده و مسافرت و نوع زندگی اعلام کرده است اکنون باز هم به آینده خوشبین است و اوست که هنوز با کمال صراحت‌می گوید : اینها نظرگاه صلح را میسازند؟ کدام ها ؟!سرگردانی، اسارت و آوارگی خانواده ـ هائی که فدای قدرت طلبی و رقابتهای سیاسی و نظامی قطب های نیرومند جهان شده‌اند ؟!

چقدر خوشوقتم که اوتانت با سلامتی کامل دفتر کارخود را ترك می گویدوفرصت‌خوبی دارد تا از دریچه آپارتمانی که در نیویورك اجاره کرده هرروز قبل از آغاز خاطرات دوران خدمت خود در سازمان ملل‌به آن عمارت عظیم نگاهی می ـ افکندو بدون ملاحظات سیاسی و مقامی حقایق تلخی را که در پس پرده های ضخیم‌سیاسی سازمان ملل گذشته فاش‌می‌سازد و علل واقعی اینهمه تلخ کامی ، خود کامگی را که در دنیای امروز موجب گسترش رنج و درد فرسایش روح بشری شده است تشریح‌خواهد نمود .

بگذار ما هم یك حقیقت را بدرقه راه این سیاستمدار و فیلسوف شرقی بکنیم و باو بگوئیم : مطمئن باش که جهانیان در این‌لحظات جزتبانی قدرت ها ، جز زدوبند کارتلها و جز تظاهرات پوچ به انسان دوستی ها و آزادیخواهی ها چیزی نمی‌بینند .

ح ـ ر ـ «کام»

برای افتتاح حساب و شرکت در قرعه‌کشی
دومین سری حساب ذخیره
بانك اصناف ایران

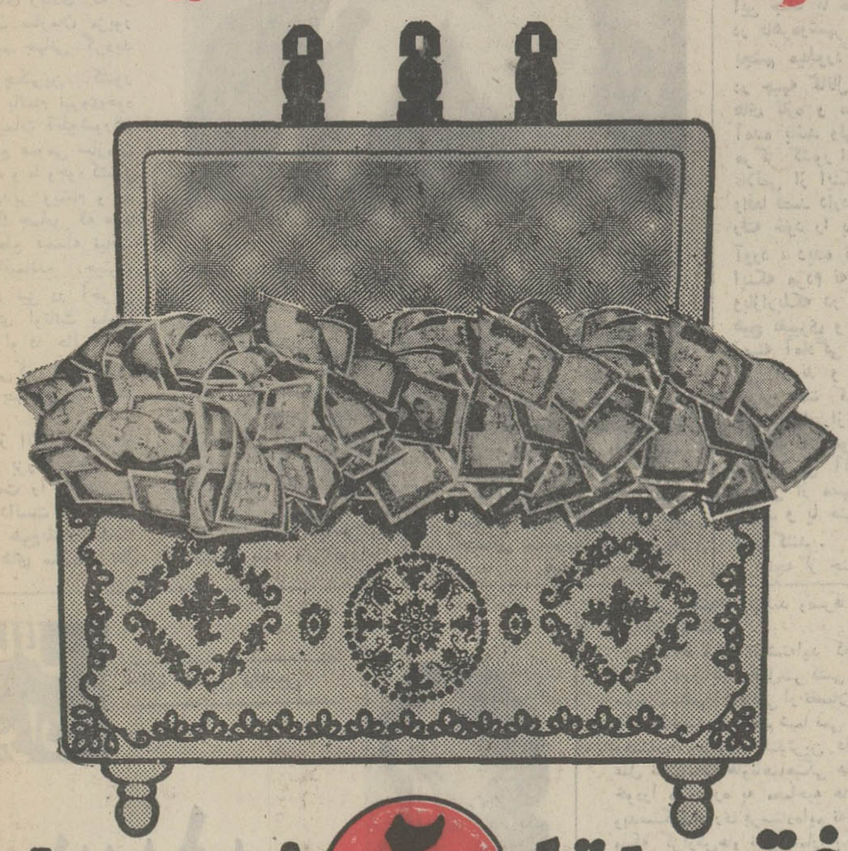

فقط تا ۲ بهمن فرصت دارید
در بانك اصناف ایران
حساب ذخیره باز کنید

دوهنرمند بزرك ومحبوب سینما
در یکی از پرشور ترین حوادث جنك دوم‌جهانی
خالق ماجرائی هستند که‌نظیر آنرا سینما تابحال بخاطر ندارد
ازصبح چهارشنبه درگروه سینمائی
گلدن سیتی — متروپل — رویال — سانترال
راك هودسن ـ سیلوا کوشینا

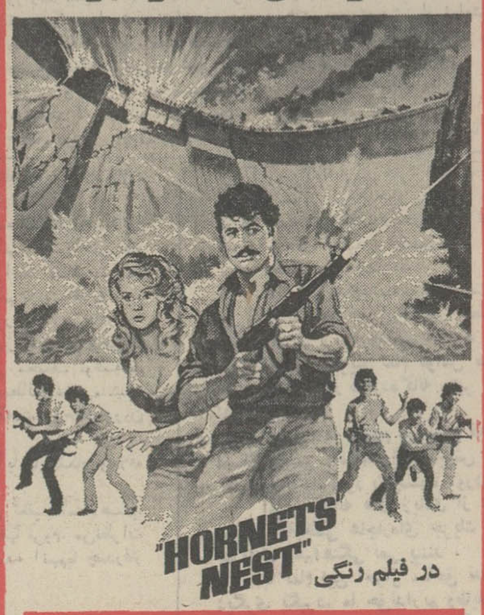

در فیلم رنگی
هنگ خردسالان
با شرکت : سرجیو فانتونی
بکارگردانی : فیل کارلسون محصول یونایتد آرتیست

کلیر
حافظ‌خانه‌شما

سرمقاله

ظلمه کربلا!

اظهارات و اعلامیه‌های علمای اعلام را در باره وضع رانده شدگان از عراق و لزوم همدردی و کمک به ایشان در روزنامه ما خواندید.

مراجع تقلید، رسما همدردی خود را با ایرانیانی که مورد اهانت و شقاوت قرار گرفته نفی‌باد شده‌اند و تاثر خاطرشانرا بواسطه تعطیل حوزه علمیه نجف اشرف و ناملایماتی که روحانیون شیعه در عراق متحمل میشوند اعلام داشته وظایف شرعی مسلمین را در این‌خصوص متذکر گشته‌اند. تاثر عمیقی را که اشکهای آیت‌الله حاج شیخ‌محمد شاهرودی برانگیخته بود، این بیانیه‌ها تشدید میکند، ببینید یکی‌دیگر از خدمه دین، یکی دیگر از مردان خدا چگونه باتن رنجور وازدرون بستر بیماری، با مردم سخن میگوید: «پیوسته تلفن‌ها و اطلاعات ناگوارتر میرسد که در این سرمای زمستان، مردمی با شخصیت از آشیانه خود دور مانده‌در بدترین وضعی بسر میبرند و از همه مهمتر حوزه مقدسه نجف اشرف که در حدود ده قرن است در کنار مرقد منور امیرالمومنین علیه‌السلام برای حفظ و حراست دین مقدس اسلام وتربیت رجال علم و فضیات پایگاهی بزرگ بوده و جهانی بدانجا توجه داشته مورد تعرض قرار گرفته و رجال آن متواری شده و باکمال تاسف شنیده میشود که مراجع تقلید هم در اثر همین بیدادگریها دچار کسالت خطرناک ودر صدد حرکت و هجرت هستند. راستی اگر در چنین وضعی نه‌تنها شیعه، بلکه همه مسلمانان از غصه جان دهند به گفته امیرالمومنین علیه‌السلام سرزنش ندارد».

بدبختانه معلوم میشود که این فجایع همچنان ادامه دارد و هرروز باید خبری تلخ‌تر و دردناکتر از روز پیش شنید. چنانکه دیروز خبر دادند دولت یعنی عراق درهای‌حرم مطهر حضرت سیدالشهداء ع» را بسته و نه فقط زائران امام همام را از زیارت بازداشته‌اند بلکه‌اذان گفتن از گلدسته حرم شریف را نیز ممنوع کرده‌اند.

شما خیال میکنید آنها که هزار وسیصدسال پیش ازین آب را برخاندان امام بستند و حضرت‌سیدالشهداء علیه‌السلام را با اولاد و اخوان واتباع درخاک و خون کشیدند و اهل بیت‌آن مظهر عالی فضیلت و حریت را به‌اسارت گرفته دور شهرها گردانیدند، از کجا آمده بودند و دین‌و مذهبشان چه بود و با حسین «ع» و یاران او چه دشمنی داشتند؟

آنها نیز مردمی بودند جاهل، عامی، نوکر صفت، عهدشکن، مظلوم‌کش و ظالم‌پرور که نانسلامتی هم خودشانرا عرب میدانستند و هم مسلمان. آنها نیز مثل همین عمله «امن‌العام» و «شرطه» وگارد مخصوص حزب بعث که امروز لوله تبانچه را بشتسر شیعه ایرانی میگذارند و لخت و برهنه آنها را در صحرا میدوانند و جلوی مرز، به سرما و گرسنگی میسپارند هم نماز میخواندند. هم روزه میگرفتند، هم رسالت محمدبن عبدالله «ص» را قبول داشتند، هم میدانستند علی‌بن‌ابیطالب «ع» وصی و داماد پیغمبر است. هم اطلاع داشتند حسین بن‌علی «ع» نوه پیغمبر برای خاطر دین و آئین جدش به‌ستیزه بایزید برخاسته‌است. منتهی همان عرب‌مسلمان علی‌علیه‌السلام‌را یکروز در نماز صبح ضربت زد و کشت، روز دیگر امام حسین و یاران او را قتل‌عام کرد و اهل بیت نبوت را بنام «خارجی» برشتر نشانده‌دور شهرها گردش داد. امروز بعد از هزار وسیصد سال فرصتی بدست آورده است تا دیگر بار آن شقاوت‌ها را تکرار کند. آنروز یزیدحاکم وابن‌زیاد فرمانده قوا بود. امروز «حسن‌البکر» و «صدام‌حسین» جمع ظلمه را پول و اسلحه میدهند ویه نعدی و آزار و اخراج واحیانا ضرب و جرح وقتل شیعه علی و زوار حسین ترغیب میکنند. ماهیت قضایا را که بنگرید می‌بینید هیچ فرقی ندارد. فقط ظواهر تغییرکرده است و اگر آنروز بستن آب و تیغ کشیدن و نیزه باریدن و آتش‌زدن خیام مرسوم بود، امروز فجایعی معمول است که شمه‌ای‌از آنرامیخوانید ومی‌شنوید.

پس واقعا جادارد اگر بگفته آن روحانی‌جلیل‌القدر ملت اسلام‌از غصه این حادثه خاک مرگ برسر بریزد. هزار وسیصد سال شیعه بخاطر ظلمی که اشقیاء کربلا و نجف و بغداد با ائمه معصومین وطاهرین ما روا داشته‌اند اشک ریخته و عزا گرفته است. اینبار عملا و عانا با نوع دیگری از شقاوت و بیدادگری و ساخت وتاز دشمنان دین و آئین روبروست. باستمی که اولاد شمر و خولی و حرمله با اولاد وزوار واخلاصمندان حضرت سیدالشهداء علیه‌السلام میکنند وحتی از تعطیل حوزه علمیه نجف و بستن حرم مطهر در کربلا ابا ندارند.

حالا دیگر، علاوه بر وظایف ملی که در قبال رفتار وحشیانه‌حکومت عراق نسبت به ایرانیان مقیم آن کشور بعهده داشتیم از لحاظ مذهبی نیز در این زمینه تکالیفی متوجه ماست و البته به این تکالیف ووظایف ملی چنانکه شایسته است عمل خواهیم کرد.

از: لوموند
ترجمه: علی بهارلو

ابعاد

صلح و جنگ

سال ۱۹۷۱ با همه حوادث مهم سیاسی، جنگ ها، آشوب ها، بی‌سامانی ها و مصائب بزرگ طبیعی بپایان رسید وسال ۱۹۷۲ در حالی که پرده‌ابهام وبی اعتمادی سراسر جهان را فرا گرفته است فرا رسید.

پس از جنگ دوم جهانی، سال‌پرحادثه، سالی که‌مشحون از ابتکار های سیاسی باشد کمتر دیده شده است. این ابتکار ها چهره جهان را بکلی تغییر داده و دورنمای سیاسی جدیدی به وجود آورده است و از همین جا که می‌گویند سال ۱۹۷۱ سال تقسیم ورق‌های بازی بزرگ بین‌المللی بود.

در این سال بود که جامعه اروپا با عضویت انگلیس در بازار مشترک اروپا بطوربیسابقه توسعه یافت. شوروی و آلمان فدرال‌با یکدیگر آشتی‌کردند. چین بعضویت سازمان ملل متحد پذیرفته شد، جنگ‌جدیدی در شبه‌قاره هند سیل‌خون‌جاری ساخت، ارزش برابری دلار کاسته شد امریکا و چین به یکدیگر نزدیک شدند.

برقراری تماس بین پکن و واشنگتن را میتوان مهمترین حادثه سیاسی سال ۱۹۷۱به شمار آورد نیکسون که می‌خواهد در انتخابات‌جدیدریاست جمهوری بار دیگرشاهدپیروزی را در آغوش بکشد با اعلام دیدار آینده خود از پکن به بیسابقه‌ترین و حیرت‌انگیز ترین ابتکار سیاسی دست‌زد. این تصمیم که به جنگ سرد ۲۰ساله‌بین چین‌وامریکاپایان داد در صحنه سیاست نتیجه «قابل لمس» و محسوسی ببار آورد و آن ورود نمایندگان جمهوری خلق چین به کاخ سازمان ملل متحد درمانهاتان بود. باین ترتیب دامنه نزاع و کشمکش چین وشوروی به نخستین تریبون جهان، سازمان ملل متحد کشیده شد.

نمایندگان چین در شورای امنیت از نخستین حق «وتو» علیه شوروی استفاده کردند. همزمان با آن در مسکو وپکن دامنه مشاجره بین دو رقیب جهان کمونیست که برای به دست آوردن نفوذ وبرتری در جهان سوم با یکدیگر رقابت می کند بطور بیسابقه گسترش یافت و پروشن شدن آتش‌جنگ در شبه‌قاره هند کمك کرد. چه مسکو ناچار بود در برابر نزدیك شدن چین و امریکا بیکدیگر عکس‌العمل سریعی نشان دهد. امضای یك‌قرارداد دوستی باهند نخستین پاسخی بود که مسکو به واشنگتن و پکن داد با امضای این قرارداد شوروی موقع خود را در این منطقه تقویت کرد و توانست در سواحل اقیانوس هند جای پای محکمی بدست آورد.

این پشتیبانی سیاسی و نظامی بانو گاندی را وادار کرد که مسئله بنگال را با توسل بزور ونیروی نظامی حل کند ولی پکن باین زودیها از میدان در نخواهد رفت و باحتمال‌زیاد در برابر نفوذ شوروی عملیات خرابکارانه را در بنگال توسعه خواهد داد و از آنجا که‌برخورد مسلحانه در بنگال بین‌چین و شوروی امکان‌پذیر نیست برخورد های مخفیانه بین‌مسکو و پکن‌در بنگال گسترش‌خواهد یافت.

پشتیبانی اکثریت در سازمان ملل متحد از نظریات چین در مورد جنگ‌شبه‌قاره وعده‌ی‌شدن روابط پکن وواشنگتن در آینده نزدیك مسکو را وادار کرده است که‌بااحتیاط زیاداستراتژی خود را تغییر دهد.

کرملین با استفاده از بهبودی که براثر دیپلماسی فرانسه در روابط شرق غرب بوجود آمده بود دروازه های کشور خود را بروی ویلی‌برانت گشود. باین ترتیب دیگر برای کرملین آلمانهای «انتقام جو» مفهومی ندارد و پشت جبهه شوروی در غرب وضع اطمینان بخشی پیدا کرده است.

ورود چین به صحنه سیاسی جهانی که از ۲۵ سال قبل زیر نفوذ دو دولت بزرك امریکا و شوروی قرار داشت اوضاع سیاسی بین‌المللی را بکلی دگرگون ساخته است. اگر دورنمای سیاسی جهان را در سال جدید مورد بررسی قرار دهیم می بینیم که دنیای‌دوقطبی دیروز به دنیای چهار قطبی تبدیل شده است زیرا علاوه بر چین یك نیروی جدید که قدرت چهارم جهان را تشکیل میدهد در اروپا بوجود آمده است.

این نیروی جدید همانطور که گفتیم از پیوستن انگلیس به جامعه اقتصادی اروپا پدیدآمده است.

انگلیس با عضویت دربازار مشترك اروپا در حقیقت بیك انقلاب بزرك زده است. انگلیس باستن دمو کراسی بزرك با تکنولوژی و قدرت صنعتی خود در داخل جامعه اروپ نقش مس، و سودبخشی در تحولات آینده جهان ایفا خواهد کرد. در این صفحه شطرنج که‌مسئولان بزرك سیاست های جهان با یکدیگر برقابت پرداخته‌اند غیبت یك مرد، پرزیدنت انور-السادات ایجاد شگفتی می کند.

رئیس جمهوری مصر که‌وعده داده بود تا آخر سال ۱۹۷۱ تکلیف صلح یا جنك خاورمیانه را تعیین کند ظاهرا‌هنوزدر شك و تردیداست ادامه‌اختلاف نظر ورقابت بین کشور های عربی به پرپریدن سادات اجزه نمی دهد که تصمیم قطعی‌اتخاذ کند بدینگونه در سال ۱۹۷۲ بحران خاورمیانه همچنان ادامه خواهد داشت رئیس جمهوری مصر در آخرین سخنرانی خود گفت که فرصت جدیدی به دولت های بزرك و اسرائیل می دهد که راه‌حلی برای بحران پیدا کنند و از این روبا ادامه ماموریت گونارینك موافقت کرده است.

اما موشه‌دایان وزیر دفاع اسرائیل عقیده دارد که‌مصربا اعلام موافقت خود با ادامه ماموریت یارینك میخواهد اسرائیل را گمراه کند و به احتمال زیاد در آینده نزدیك‌به نیرو های مصری فرمان عبور از کانال سوئز را صادر خواهد کرد. اما حقیقت این است که‌هنوز اوضاع در منطقه عربی خاورمیانه مبهم است و این وضع در سال ۱۹۷۲ همچنان ادامه خواهد داشت چه باروشی که دو طرف در پیش گرفته‌اند تصور نمیرود حل اختلافات از راههای‌سیاسی‌امکان‌پذیر باشد.

تفسیر سیاسی

نظرگاه صلح از دیدگاه اوتانت

اوتانت

سرانجام اوتانت دبیر کل سازمان‌ملل که‌دوران ماموریتش بیش از سایر دبیران سازمان ملل بود طبقه سی و هشتم ساختمان عظیم پارلمان بزرك جهانی را ترك گفت.

نباید انکار کرد که اوتانت با وجود مشکلات زیادی که دوره ده ساله خدمتش در سازمان ملل داشت، یکی از سیاستمداران خوشبخت جهان امروز بشمار میرود. زیرا با وجود شکستهای زیادی که از هر سو نصیب سازمان مزبور در مسائل مهم جهانی گردید تا جائیکه کوچکترین کشور عضو سازمان باتمام نیروی‌خود در برابر تصمیمات قاطع‌شورای امنیت و مجمع عمومی سازمان مقاومت نمود، و با وجود کشتار های بایان ناپذیر ویتنام و ده ها مسائل بزرك جهانی که هیچ کدام بطور قطع فیصله نیافت بطوریکه باقیمانده حیثیت سازمان مزبور نیز در آخرین روزهای تصدی اوتانت ببادفنا رفت، معهذا او در حالی پست خود را ترك‌می‌کند که احترام و علاقهٔ تمام جهانیان بدرقه‌راه اوست.

او یکی از انگشت شمار سیاستمداران بزرگی بود که بهترین سیاست را راستی و صراحت می دانست و بهمین دلیل است‌که هیچ‌گاه‌ازشکست هاو ناکامی های سازمان مال بحساب عدم لیاقت یاسوءنظر و یا کج سلیقگی او گذارده نشد.

اوبا کمال قدرت‌در برابراقدامات آمریکا که بحمایت اسرائیل قد علم کرده‌بود شدیدامقاومت نمود او بود که مسکو و لندن و پاریس برایش باعمان، جده، سایگون و کراچی فرق نمی‌کرد.

او یك انسان واقعی و یك فیلسوف بلند نظر بود که انسانها را دوست میداشت وبا تمام قدرت خودمیکوشید افراد بشر را از هر نژاد و هر دین وآئینی بیشتر بهم نزدیك‌سازد. او فیلسوفی خوشبین است که در آخرین لحظات خدمت خود در سازمان ملل نمی‌تواند از امید به صلح‌وآرامش این جهان‌پراشوب دل برکند.

هنگامی که از اومی پرسند «آیا بنظر شما بهبودی در مسائل اقتصادی و شرایط اجتماعی بخصوص گرسنگی‌فقر

بقیه در صفحه ۵

مسائل ایران

از: حسین راهتین

نترسید...

- «یك‌اطاق تاسقف پراز کتب‌ورساله‌های مربوط‌به مطالعات‌اجتماعی وبررسی درعلل اساسی گرفتاریها است ولی آنکس که به آنهاتوجه کند کیست؟»

ـ شما آنها را چاپ کنید یا بجراید بفرستید، نظر خودتان‌را اعلام کنید، مطمئن باشید ناچارند بحقایق توجه نمایند اگ چه بمذاق آنها خوش نیاید.

ـ‌ای‌آقا، بنظرم جعفرخان هستید وتازه از فرنك آمده‌اید ویا هنوز باوجود موهای سپیدتان درخواب خوش ایام جوانی بسر می‌برید؟ مگر میشود حقایق‌را گفت؟مگر نشنیده‌ای «اگر خواهی سلامت‌در کنار است» مگر نمی‌دانی که‌اگر یکی ازجملاتت به تریج قبای کسی‌بخورد دیگر نه کلاه‌داری نه‌سر.

ـ‌حضرت استاد، استدعا دارم کمی بیشتر توضیح بدهید؟به‌تریج قبای کسی برنخورد؟آنطور که‌من درك کرده‌ام گفتن حقایق هرقدرتلخ باشد باز نمی‌تواند اشکالی بوجود اورد ولی بیك‌شرط‌وآن اینکه الوده

علی اکبر کسمائی خبرنگار اطلاعات ازقاهره گزارش میدهد

در قاهره

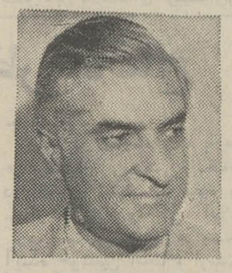

اثری از جنگ نیست

با گذر از مرز سال، لحظه‌هائی فرا میرسد که انسان را به تفکر وامیدارد

بنظر من در این تفکر، سه مسئله جلوی نظرمان مجسم میشود:

جهانی‌که دراطراف ما هست ـ تجا هستیم ـ وبالاخره به کجا میرویم:

اولا ـ جهانی که در اطراف ما است:

۱ـ نظام جهان از پایان جنگ بین‌الملل اخیر براساس برتری دوقدرت پایه‌گذاری شد و این دو قدرت شوروی و امریکا هستند.

۲ـ دو قدرت باین نتیجه رسیدند که جنگ میان آنها به علت داشتن اسلحه‌های مخرب هسته‌ای امکان‌پذیر نیست و گذشته ازاین، استفاده از سیستم غافلگیری هم فایده‌ای ندارد، زیرا دانش ثابت کرده است که‌میتوان ضربت دوم را با همان قدرت ضربت اول و یابیشتر وارد ساخت. بهمین جهت این دو دولت از جنگ سوئز در سال ۱۹٦۲ تا بحران کوبا در سال ۱۹٦۲، برای دوری جستن از اشتباه در حسابگری، ازجنگ سرد به رقابت در صلح گرایش کردند.

۳ـ یکی از نمودهای تحول در نظام جهان، ورود چین بجرگه بین‌المللی است و بدین ترتیب در صحنه بازی، دیگر دو قدرت نیست بلکه سه قدرت دست و پنجه نرم میکنند. بااین فرق که نقش اصلی بدست همان دو قدرت شماره یک آمریکا و شوروی میباشد و قدرت سوم (یعنی‌چین) هنوز نتوانسته است به مقام آنها برسد، یعنی اینکه میتواند در طرح‌ریزی آنها اخلال کند ولی قادر به طرح‌ریزی نیست و یا بمعنای دیگر میتواند اعتراض کند ولی قادر به تحمیل اراده نیست.

٤ـ با محال بودن برخورد و جنگ میان دو قدرت اصلی و ظهورقدرت سوم در صحنه، گروه‌بندیهای کهن جهان نیز درهم ریخت:

ـ بلوك غرب در انتظار یک شخصیت تاریخی بسان «شارل‌دوگل» بود تا استقلال اروپا را از امریکا تحقق بخشد.

ـ بلوك شرق هم (اروپای شرقی) در انتظار یک شخصیت تاریخی‌است تا ضمن حفظ وحدت منافع از برلن «تا ولادی‌وستك» استقلال آنرا از اتحاد شوروی تامین کند. «تیتو» و بعد از او «دوبچك» سعی کردند که این نقش را ایفا کنند ولی موفق نشدند.

۵ـ کشورهای در حال رشد در آسیاو آفریقا و آمریکای لاتین، خود را در تاروپود پیچیده‌ای یافتند. مشکلاتشان بیش از آرزوهایشان و آرزوهایشان بزرگتر از منابع درآمدشان بود و بهمین جهت این کشورها در جهانی پر تلاطم بدست وپا افتادند.

٦ـ این کشورها ناگهان باین حقیقت دست یافتند که سازمان ملل‌متحد بصورت باشگاهی درآمده است که میتوانند مشکلاتشان را در آن مطرح کنند ولی نمیتوانند راه‌حلی برایش بیابند.

ثانیا ـ کجا هستیم؟

۱ـ اعراب خود را در جنگهائی مسلح در سالهای ٤۸ و ٥٦ و۱۹٦۷ اسرائیل یافتند ولی:

ـ اسرائیل به آمریکا تکیه داشت.

ـ واعراب (بویژه مصر) به شوروی.

یعنی اینکه نبرد خاورمیانه بصورت نبردی درآمد میان دو جانب و در دو سطح: سطح بین‌المللی و سطح محلی.

در سطح بین‌المللی، آمریکا و شوروی که خود موقعی برای جنگ ندارند

و در سطح محلی: اسرائیل و مصر که خود موقعی برای صلح ندارند

۲ـ خاورمیانه اینک بصورت منطقه‌ی بسیار حساس درآمده است که قدرتهای بزرگ با احتیاط در آن فعالیت میکنند، و چگونگی فعالیت قدرتها را دراین منطقه بشرح زیر میتوان مجسم ساخت:

ـ اسرائیل و مصر سعی میکنند، آمریکا و شوروی را بسوی جنگ بکشانند!

۳ـ مصر خواهان صلحی است که سازمان ملل متحد از طریق‌شورای امنیت و اخیرا از طریق مجمع عمومی پشنهاد کرد.

ولی اسرائیل تمام تلاشهای سازمان ملل‌متحدرا کنار گذاشت وهدفهای توسعه طلبی خود را نشان داد.

٤ـ آمریکا تنها قدرت جهانی است که میتواند اسرائیل را وادارب‌قبول صلح کند ولی بعلل زیر از این امکان بهره‌برداری نمیشود:

ـ زیرا اسرائیل طرحهای آمریکا را در منطقه بموقع اجرا میگذارد.

ـ واز طرف دیگر اسرائیل در دستگاه حاکمه آمریکا نفوذ دارد و اتخاذ تصمیم را دچار وقفه میسازد.

٥ـ اعراب نمیتوانند همچنان در این گردونه پیش روند، بلکه باید گردونه را بشکنند، تا اول و آخر راه را ببینند.

٦ـ اعراب باید احساس کنند که اینک وقت بازی اسرائیل است:

ـ... واسرائیل، سعی دارد با ادامه آتش بس، بحران را بحال‌خود نگهدارد.

ـ میخواهد اشغال سرزمین‌های عربی را بامرور ایام بصورت‌امری واقع در آورد.

سوم ـ بکجا برویم؟

۱ـ یکی از دو قدرت بزرگ ـ یعنی شوروی ـ از اعراب جانبداری وبه‌آنها کمك کرده است، ولی اعراب اگر بخواهند تقاضای کمك بیشتری کنند، باید حساب میزان قدرتها و تقسیم مناطق نفوذ را نیز داشته باشند.

۲ـ اعراب باید قدرت و انرژی بیشتری را آماده کنند و این‌کاری است که از واقعیت به دور نیست.

بعضی از درهای عربی چنان بسته است که فایده‌ای از کوبیدن کوبه آن حاصل‌نمیشود.

درهای عربی بسته دیگری هم وجود دارد که امکانات وسیعی درپشت آن نهفته است.

این نبرد بستگی بیك ملت از امت عرب ندارد، بلکه متعلق به تمام امت‌عرب است، و امکانات لازم این امت را باید برای جنگ آماده‌ساخت نه تمام امت را.

۳ـ مصر همیشه در نبرد و اختلاف اعراب واسرائیل مسئول شماره یک خواهد بود.

در اینجا این پرسش پیش می‌آید که اگر شوروی (البته صحیح‌نیست) حاضر بکمك نشود؟ واگر اعراب آماده کمك نشوند؟ آیا مصر حاضر خواهد بود که قسمتی از اراضی آن همچنان در اشغال بماند؟

٤ـ اگر فدراسیون جمهوریهای عرب، بتواند تمام نیروهای مصر و سوریه ولیبی راآماده‌کند واگر این آمادگی بتواند انرژی تازه‌ای‌بچریکهای فلسطین بدهد، واگر آغاز فعالیت واقعی علیه دشمن شراره نخستین رادر قدرت اعراب (که اینک مفلوج میباشد) شعله‌ور سازد، آیا میتوان گفت که اعراب بیش از آنچه فکر میکنیم به پیروزی نزدیک شده‌اند؟

در اینجا مایلم اضافه کنم که در پیروزی براسرائیل با مساحت زمینی که آنرا وادار رفت و ازاینروست که اسرائیل بی اعتنا بـه آراء عمومی مجمع‌سازمان ملل‌متحد همچنان به اشغال‌اراضی اعراب ادامه میدهد.

اسرائیل و امریکا بانیروی «زور» برای خود حقوقی قائل‌اند و هنوز بقول «دوگل» انسان به آن مرحله از کمال نرسیده است که‌بجای «حق‌زور»، «نیروی حق» را بکار برد.

تمرین

جالب است که در سال گذشته مقارن همین ایام که دوره‌آتش بس سوم پایان می یافت، دولت مصر که‌هنوزتحت نفوذسیاست کسانی نظیر علی صبری و شعراوی جمعه و سامی شرف بود، ظاهرا بمبهای بی ضرری در شهر بعنوان عادت دادن مردم برای دفاع‌در مقابل‌حملات هوائی منفجر میساختند که هر چند یکبار در و دیوار خانه‌های شهر را بصورت خفیفی می لرزاند و مردم بی اعتنا و خونسردوباری بهر جهت مصر را لحظه‌ای بیاد جنك می‌انداخت ولی امسال با اینکه سادات‌صریحا اعلام کرد‌جزجنك راه حل دیگری در پیش پای مصریان نیست از انفجار بمب های مصنوعی و تمرینهای دفاع ضد هوائی در شهر ها مانند سال گذشته هم خبر و اثری نیست.

بعضی از مفسران معتقدند که سادات آخرین آتوی خود را بر زمین زده و خواسته‌است خود را واقعا مصمم بجنك‌نشان بدهد تا شاید در آخرین‌فرصت از طریق سیاست راه حلی‌را اسرائیل بپذیرد ولی همین مفسران را عقیده بر اینست که اسرائیل‌وامریکا کاملا آگاه‌اند که مصر مخصوصا از نظر جبهه داخلی و وضع مردم آمادگی کامل برای جنك‌ندارد و بار دیگر زیر بار این خطر نخواهد رفت و ازاینروست که اسرائیل بی اعتنا بـه آراء عمومی مجمع‌سازمان ملل‌متحد همچنان به اشغال‌اراضی اعراب ادامه میدهد.

اسرائیل و امریکا بانیروی «زور» برای خود حقوقی قائل‌اند و هنوز بقول «دوگل» انسان به آن مرحله از کمال نرسیده است که‌بجای «حق‌زور»، «نیروی حق» را بکار برد.

شوخی اینست که سادات اگر تا پایان ۱۹۷۱ نتواند این موضوع را فیصله بخشد، سال ۱۹۷۱ را کش خواهد داد.

اما گویا این کار هم‌چندان برای سادات آسان نبوده زیرا درست در آخرین روز های‌سال ۱۹۷۱ که همه‌مصریان گرفتار آتند، رهائی یابند، سادات نطق اخیر خود را در اجتماع بزرك نمایندگان مجلس ملی مصرو اعضاء هیات اجرائی‌حزب اتحاد اشتراکی ایراد داشت و صریحا اظهار نمود که راه‌حل دیگری جز جنك وجود ندارد. اما این جنك چه وقت و چگونه صورت خواهد گرفت، سئوالی است که این روز ها و دقایق پایان سال کهنه و آغاز سال‌نو بر سرزبانهاست.

تمرین

جالب است که در سال گذشته مقارن همین ایام که دوره‌آتش بس سوم پایان می یافت، دولت مصر که‌هنوزتحت نفوذسیاست کسانی نظیر علی صبری و شعراوی جمعه و سامی شرف بود، ظاهرا بمبهای بی ضرری در شهر بعنوان عادت دادن مردم برای دفاع‌در مقابل‌حملات هوائی منفجر میساختند که هر چند یکبار در و دیوار خانه‌های شهر را بصورت خفیفی می لرزاند و مردم بی اعتنا و خونسردوباری بهر جهت مصر را لحظه‌ای بیاد جنك می‌انداخت ولی امسال با اینکه سادات‌صریحا اعلام کرد‌جزجنك راه حل دیگری در پیش پای مصریان نیست از انفجار بمب های مصنوعی و تمرینهای دفاع ضد هوائی در شهر ها مانند سال گذشته هم خبر و اثری نیست.

بعضی از مفسران معتقدند که سادات آخرین آتوی خود را بر زمین زده و خواسته‌است خود را واقعا مصمم بجنك‌نشان بدهد تا شاید در آخرین‌فرصت از طریق سیاست راه حلی‌را اسرائیل بپذیرد ولی همین مفسران را عقیده بر اینست که اسرائیل‌وامریکا کاملا آگاه‌اند که مصر مخصوصا از نظر جبهه داخلی و وضع مردم آمادگی کامل برای جنك‌ندارد و بار دیگر زیر بار این خطر نخواهد رفت و ازاینروست که اسرائیل بی اعتنا بـه آراء عمومی مجمع‌سازمان ملل‌متحد همچنان به اشغال‌اراضی اعراب ادامه میدهد.

اسرائیل و امریکا بانیروی «زور» برای خود حقوقی قائل‌اند و هنوز بقول «دوگل» انسان به آن مرحله از کمال نرسیده است که‌بجای «حق‌زور»، «نیروی حق» را بکار برد.

سینما ـ رادیو ـ تلویزیون

تقی مختار
در فاصله قلمزنی تا کارگردانی

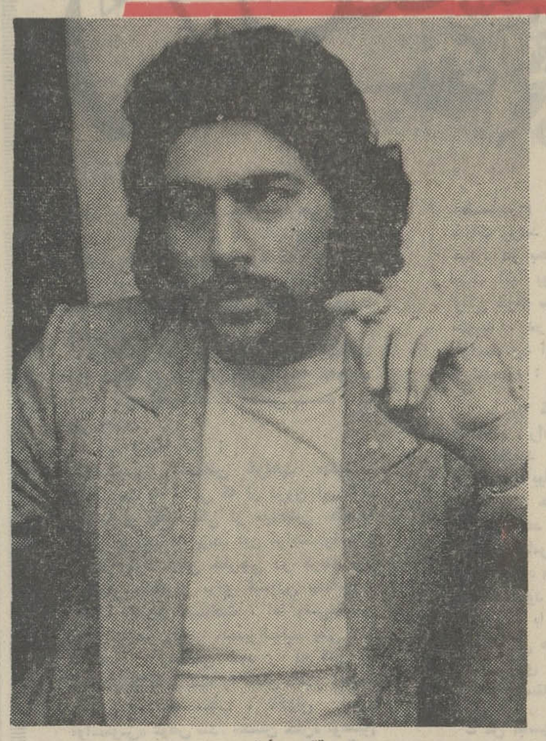

تقی مختار

تا آنجا که من میدانم شما در کار مجله و مطبوعات‌بودید چطور شد به سینما کشانده شدید ؟

مختار : عشق و علاقه اصلی‌ام سینما بـــود و هست ، فعالیت مطبوعاتی‌ام باعث‌شد که ازنزدیک با حرفه سینما آشنا شوم و راه دخول به‌آنرا پیدا کنم، یک‌اعتراف ساده دیگر میتواند این باشد که هیچوقت فکر نمیکردم هنرپیشه سینمابشوم، بلکه همیشه‌میخواستم یک کارگردان سینما باشم ، ولی طبیعی بود که من نمی‌توانستم‌در وهله اول نظر هیچ تهیه کننده‌ای را بعنوان کارگردان جلب‌بکنم.

در فیلم «امشب دختری‌میمیرد» برای اولین بار بعنوان هنرپیشه وارد کار سینما شدم ، این‌فیلم مرا با دنیای سینما بیشترنزدیک کرد و علیرغم فروش کمی کـــه داشت باعث شد تا تهیه‌کننده‌ها و کارگردانها نظرشان بکار من جلب شود .

هنوز هوس کارگردانی دارم چرا کـــه سینما در خون من میجوشد.

ـ نظرت درباره سینمای‌معاصر چیست ؟

مختار : باعتقاد من سینمای معاصر ایران دچار یک بلاتکلیفی شده است ، فکرهای‌نو واردسینما شده‌اند ولی‌هنوز شکل کاملی‌بخود نگرفته‌اند ، جوانترها بی‌اعتنا به قدیمیهاخودخواهانه راه خودشان را میروند و قدیمیها مغرور و بی‌اعتنا توجهی به جوانها ندارند درحالیکه سینمای معاصر بیش از هرچیز به تفاهم و همفکری موج قدیم و جدید نیازمند است ، من هرگز نمیتوانم فراموش کنم کـــه سینما یک حرفه مطلق است ویک سینماگر در وهله اول باید یک فیلمساز حرفه‌ای باشد ، در سینما شعاردادن و خودخواه بـــودن حاصلی جز شکست ندارد .

بنظر من سینمای معاصر ایران ضمن‌حفظ اندیشه‌های‌تازه خودش نیازمند توجه کامل به ضوابط شناخته شده قبلی است ، هیچ هنر تازه‌ای بدون چشم داشت از متقدمین خودش نمیتواند روی پا بایستد .

ـ هنرپیشه‌ها و فیلمسازهای مورد علاقه تو چه‌کسانی هستند؟

مختار : طبیعی است کـــه من جوانترهـــا را دوست دارم و مخصوصا باسوادترها را ولـــی صراحتا میتوانم بگویم که به خیلی از قدیمی‌ها هم علاقمند هستم .

ـ تئاتری‌ها در سینما موفقند یا نه ؟

مختار : اخیرا می‌بینید کـــه چند نفر از بزرگان تئاتر به‌سینما آمده‌اند و خوب موفق هم بوده‌اند طبیعی است که از لحاظ مردم چون احترام خـــاصی از لحاظ شناخت تئاتری برای هنرمندان خودشان قائل هستند آنها را هم در سینما با احترام پذیرا شدند و این نقطه عطف سینمای ماست برای اینکه بتوانیم از وجـــود هنرپیشه‌های واقعی استفاده کنیم.

ـ تا چه حد ازکار خود راضی هستی ؟

مختار : دوست دارم در کار بازی بعنوان یک هنرپیشه‌ایکه‌از ایفای هر رلی میتواند بربیاید شناخته شوم ، بهمین دلیل سعی کردم که در هرکدام از فیلمهایم کاراکتر و رل نوی را بازی کنم من شدیدا ازیکنواخت‌شدن پرهیز میکنم و هرگز دوست ندارم که در یک تیپ بخصوص مورد توجـــه مردم و فیلمسازها قرار بگیرم .

در حال‌حاضر از من دو فیلم آماده نمایش هست که در هردوی آنها دو تیپ کاملا متفاوت بـــا نقش‌های قبلی ارائه داده‌ام ، این فیلمها «قدیر» و «فدائی» هستند که در آنها در نقش دو جوان عاصی ، زخم‌خورده از زندگی و یا بقوای ضدقهرمانی دیده میشوم.

صفائی

همسر آغاسی خودکشی کرد

«شهلا» همسر نعمت‌الله آغاسی بخاطر شایعاتی که پیرامون روابط آغاسی بابرخی از هنرپیشگان‌زن‌وجوددارد باخوردن داروی رسمی اقدام بخودکشی کرد ، لیکن «آغاسی» بموقع متوجه شد و شهلا را به بیمارستان‌رساند و پزشکان توانستند وی را از مرگ نجات دهند .

«شهلا» که هنوز هم از شایعات مربوط‌به روابط شوهر خود با برخی از هنرپیشگان زن رنج می بردراز خودکشی خود را در یک گفتگوی اختصاصی باخبرنگار اطلاعات «جوانان» فاش کرد .

پوری بنائی سه چهره جدید

پوری بنائی

پوری بنائی که سال پر کاری را از نظر فعالیت سینمائی پشت سر گذاشته است از اول سال جاری در چند فیلم ایفاگر نقشهای‌اول بوده است این بار در«دیوار شیشه‌ای» که خاچیکیان آنرا کارگردانی میکند با سه چهره جدید روبرو شده‌است در این فیلم که در دست تهیه است آرمان و میری‌نیز نقشهای عمده‌ای راعهده‌دار هستند .

« خانوم خانوما » چه شد ؟

فریبا خاتمی

میگویند فیلمبرداری از فیلم «خانوم خانوما» کـــه فریبا خاتمی و تقی مختار ایفاگران نقشهای اول‌هستند به تعویق افتاده گویا ایـــن اختلاف بین تهیه کنندگان این فیلم ضیائی و منوچهری بعلت مخارج سنگین فیلم که بصورت رنگی تهیه میشود بوجود آمده است .

شبکه تلویزیون ملی ایران

۱۵ـ۱۷ اسلاید و موزیک
۳۰ـ۱۷ سلام شاهنشاهی و اعلام برنامه
۳۴ـ۱۷ تدریس زبان انگلیسی
۰۰ـ۱۸ کودکان
۳۰ـ۱۸ فیلم ماجرا

۱۹/۰۰ برنامه‌دانش

استفاده از گیاهان طبی مورد بحث دکترتاگور در برنامه دانش این هفته خواهد بود . دکتر تاگور هندی‌است و دارای‌درجه دکترا در شیمی است . دکتر فرخنده ، دانشیار قسمت بهداشت صنایع مواد غذائی دانشکـــده دامپزشکی نیز در این برنامه درباره شیر و خواص غذائی آن و همچنین بیماریهایی کـــه ممکن است دراثر مصرف شیرآلوده به انسان‌منتقل گردد بحث خواهد کرد .

۳۰ـ۱۹ موسیقی ایرانی
۵۵ـ۱۹ افسونگر

داستان این هفته درمورد آقائی است بنام رادفورد او صاحب‌باشگاهی است که فقط اصیل‌زادگان آمریکائی‌به‌آن راه دارند. سامانتا قهرمان داستان از این جریان ناراحت است و به مخالفت بـــا رادفورد باتفاق دارین وارد باشگاه میشود و دست به افسونگری‌میزند وحوادثی بوجود می‌آورد

۳۰ـ۲۰ مشروح اخبار همراه با فیلمهای خبری

۲۱/۳۰ دنیای‌یکزن

این قسمت از فیلم دنیای یکزن در دوهفته متوالی نمایش داده میشود . در این هفته می‌بینیم کـــه دوریس توسط شخصی بنام تایلور بسمت منشی مخصوص با دستمزد ماهیانه ۲۵۰۰۰ دلار استخدام میشود و بعد بنا بدعوت ودستورتایلور به توکیو میرود و دوریس در این سفر خاطرات‌تلخ و شیرینی را پشت سر میگذارد .

۲۲/۰۵ ایران‌زمین

الیزابت مونتگمری درافسونگر

دراین برنامه‌درباره‌زندگی صادق هدایت و کتاب «وغ وغ ساهاب» هدایت گفتگو میشود . مسعود فرزاد استاد دانشگاه پهلوی شیراز که سالها با صادق هدایت مصاحب بوده و همکاری نزدیک داشته است درباره او و آثارش صحبت خواهد کرد .

تلویزیون اموزشی

۱۰ـ۱۷ علوم تجربی دوره راهنمائی
۳۰ـ۱۷ عربی ششم
۵۰ـ۱۷ طبیعی سوم
۱۵ـ۱۸ زنگ تفریح
۲۵ـ۱۸ شیمی سوم
۵۵ـ۱۸ شیمی سوم
۲۰ـ۱۹ ریاضی چهارم
۴۵ـ۱۹ زمین شناسی
۱۰ـ۲۰ مثلثات ششم

قسمت اول برنامه روز سه‌شنبه

۳۰ـ۱۳ ترانه‌ها و چشم‌اندازها
۰۰ـ۱۴ سلام شاهنشاهی و اعلام برنامه
۰۵ـ۱۴ گریدد انگلیش
۲۰ـ۱۴ فیزیولوژی جانـــوری
۴۵ـ۱۴ ریاضی پنجم دبستانی
۰۰ـ۱۵ فیزیک ششم
۲۵ـ۱۵ ریاضی دوره راهنمائی
۴۵ـ۱۵ گریدد انگلیش
۰۰ـ۱۶ ترسیم و رقومی ششم
۳۰ـ۱۶ برنامه کـــودکان و نوجوانان
۵۵ـ۱۶ مکالمه فرانسه

۳۰ـ۲۲ روکامبول

۲۲/۴۵ هفت‌شهرعشق

فخری نیکزاد

در برنامه هفت‌شهر عشق این هفته شرح حال و اشعاری از شاعر وعارف معاصر حاج ملااحمد صفائی‌نراقی به‌صاحبدلان تقدیم میشود .

در این برنامه سیمین‌غانم و سیاوش، اشعاری‌ازاین عارف معاصر را در دستگاه‌های‌شور واصفهان خواهند خواند .

گوینده‌برنامه فخری‌نیکزاد

فردا نیمروز

۴۵ـ۱۲ اسلاید و موزیک
۰۰ـ۱۳ سلام شاهنشاهی و اعلام برنامه
۰۲ـ۱۳ خلاصه اخبار
۱۵ـ۱۳ کانون خانواده
۳۵ـ۱۳ دنیای کنونی ما
۳۰ـ۱۴ واریته
۴۵ـ۱۴ اخبار

برنامه‌دوم تلویزیون‌ملی

۱۵ـ۱۹ اسلاید و موزیک
۳۰ـ۱۹ سلام شاهنشاهی و اعلام برنامه
۳۴ـ۱۹ خلاصه اخبار

۱۹/۵۰ تنهادرپاریس

سیسیل پس از گردشی در شهر بخانه بازمیگردد و در آنجا به منزل یکی ازهمسایه‌هامیرود همسایه سیسیل بچه‌اش را بوی میسپارد و برای‌انجام کار از خانه خارج میشود بعد از مدتی که سیسیل سرگرم کار است بچه از اطاق خارج شده و بـــه خیابان میرود ، سیسیل نیز ازغیبت کودک نگران شده و به خیابان میدود که ناگهان .....

۱۵ـ۲۰ کانون خانواده
۳۰ـ۲۰ مشروح اخبار همراه با فیلمهای خبری
۱۷ـ۲۱ موسیقی ایرانی
۴۵ـ۲۱ ژرفو
۱۵ـ۲۲ واریته
۳۰ـ۲۲ مزرعه اسپانیائی

برنامه تلویزیون آمریکا

۰۰ـ۱۷ سه پسر من
۳۰ـ۱۷ برنامه لوسی
۰۰ـ۱۸ اخبار
۱۵ـ۱۸ برنامه آگهی
۳۰ـ۱۸ برنامه مخصوص
۲۰ـ۱۹ رداسکلتون
۱۵ـ۲۰ نمایش باربارامکنیز
۰۰ـ۲۱ ماداسکواد
۵۵ـ۲۱ برنامه آگهی
۰۰ـ۲۲ مسابقه بوکس

جایزه «لی‌لی» فوتبالیست‌ها را دلخور کرده است

جایزه لی‌لی برای زننده اولین گل تیم ایران‌در مسابقه برگشت ایران و کویت عده‌ای از بازیکنان تیم های فوتبال را دلخور کرده است . عده‌ای از بازیکنان‌و منجمله «وطنخواه» می گویند .

خانم «لی‌لی» با قراردادن این شرط که بافتخار اولین زننده گل در خانه‌اش ضیافت خواهد داد،بازیکنان خط دفاع را از رقابت با گروه حمله برای بردن این جایزه محروم کرده است زیرا کار عده‌ای این است که توپ را برای فوروارد ها آماده کنند تا آنهابتوانند «گل» بزنند و با این ترتیب خانم لی‌لی حق رقابت بازیکنان خط دفاع را بافورواردها از بین بـــرده است .

مهراب شاهرخی که ماجرای عشق او و لی‌لی‌این روزها در مجله جوانان طرح شده و نیز «خورشیدی» بازیکن تیم گارد نیزدراین زمینه اظهار نظر هائی کرده‌اند ومنجمله خورشیدی گفته است که شرایط بردن جایزه خانم لی‌لی باعث می شود خیلی ها که اهل حال وذوق هستند پست دفاع را ترک کنند و بخط حمله بپیوندند.

فیلمی که کارگردان‌را بخنده‌انداخته است

نیلوفر

مازیار پرتو فیلمی تهیه‌می کند بنام «جواد خالدار» که بازیگران نقش اول این فیلم نیلوفر و بهمن مفیدمیباشند. نیلوفر تعریف می کند که این فیلم ،داستانی مفرح‌دارد که علاوه بر خنداندن بازی‌گران فیلم ، گاه کارگردان و متصدی دوربین را هم به خنده می اندازد .

برنامه فارسی رادیو دهلی

رادیو دهلی برنامه فارسی خود را همه روزه بشرح زیر پخش می کند :

صبح ساعت۱۵ر۷تا ۳۰ر۷ بوقت تهران روی امواج کوتاه‌ردیف ۱۶و ۱۹ متر برابر با ۱۵۱۹۰ و ۱۷۷۵۵ کیلو هرز .

شب ساعت ۳۰ر۱۹ تا ۲۱ روی موج متوسط ردیف ۲۸۰ متر برابر با ۱۰۷۰ کیلو هرز و از ساعت ۴۵ر۱۹ تا ۴۵ر۲۰ روی امواج کوتاه ردیف ۳۰و ۷۶ متر برابر با ۹۹۱۲و۳۹۰۵ کیلوهرز.

آ ـ ۷۰۴۱۰

یوسف وزلیخا

عهدیه

براساس داستان عاشقانه یوسف و زلیخا نمایشنامه‌ای تهیه شده است که قریبا به شکل اپرت از رادیوایران‌در قسمت داستانهای شب‌خواهیم شنید . در این نمایشنامه از صدای عهدیه خواننده رادیو استفاده می شود کارگردانی ونقش اول این نمایشنامه را مهدی علیمحمدی هنرپیشه رادیو ایران عهده‌دار است برای تهیه این نمایشنامه که ضبط آن آغاز شده و قریبا موزیک آن با گفتار تلفیق خواهد شد مخارج‌سنگینی پیش بینی میشود .

گامی تازه
مطالب ساده و خوب
وخواندنی برای
دانش آموزان دوره ابتدائی
مجله اطلاعات دختران و پسران چهار صفحه از مجله را باسبکی ساده وروان اختصاص بـه مطالب خوب و خواندنی برای دانش‌آموزان دوره ابتدائی میدهد ، این تحول بزرگ بزودی در مجله آغاز میشود
درمجله ۱۸ دیماه روز این تغییر
اطلاعات دختران و پسران است

جمعه ۲۲ FRI.
۲۵ بهمن ۱۳۵۰ 11 Feb. 1972
ذیحجه ۱۳۹۱
۸ ۹ ۱۰ ۱۱ ۱۲ ۱۳ ۱۴ ۱۵ ۱۶ ۱۷ ۱۸
روز قیمه شی
جایزه بانک رهنی ایران
بانک رهنی ایران
برای تمام عمر
ماهانه ۷ هزار تومان جایزه میدهد

چهل سال قبل در همین روز

مندرجات جراید خارجه در خصوص مناقشه ایران و انگلستان

روزنامه های جهان همچنان بانتشارات خود در باره اختلاف ایران وانگلیس قلمفرسائی میکنند و مطالب‌عجیب‌وغریبی انتشار میدهند .

از جمله روزنامه شیکاگو تریبون چاپ آمریکا مینویسد : وزارت امورخـــارجه انگلستان فعلا مشغول مطالعه وضعیتی است که در نتیجه الغاء قراردادداری از طرف دولت ایران پیش‌آمده است ، شکی نیست که دولت ایران این عمل را در نتیجه اعمال نفوذ روسیه انجام داده است هرگاه درازمنه سابق بود دولت انگلیس‌اول‌کشتی‌جنگی‌خودرابه‌خلیج‌فارس گسیل میداشت و بعدا وارد مذاکره‌میشد ولی ایران امروزهم کشتی جنگی دارد وایتالیائی‌ها آن را اداره می‌نمایند و اگر احیانا مورد حمله انگلیسها واقع شوند ممکن است که زحمات جدیدی برای انگلستان تولید بشود ، معلوم‌نیست که دولت انگلستان دراین مرافعه‌حقوقی بین یک دولت و یک کمپانی ایران را برحسب قوانین بین‌المللی به محکمه‌لاهه جلب نماید ؟

روح ناسیونالیزم در طهران

بیرمنگهام‌پست که یکی از جراید مهم بیرمنگهام میباشد اقدام دولت ایران را درالغاء امتیاز دارسی منتسب به روح اغراق‌آمیز ناسیونالیزم در طهران میداند وچنین‌اظهارمیدارد‌که هیچگونه‌دلیلی در دست نیست که دولت ایران تحت تاثیر نفوذ دولت روسیه واقع شده‌باشد بلکه باید بعکس تصور نمود که ایران بهمان اندازه که از نفوذ انگلیس‌می‌ترسد بمراتب بیشتر از همسایه شمالی خود خائف بوده و سیاست دولت فعلی‌ایران به این است که از نفوذ کلیه دول‌خارجه جلوگیری نماید .

نمایشات ضد انگلیسی در طهران

جریده دیلی‌اکسپرس مینویسد:نمایشات ضد انگلیس که در طهران داده شده بدستور پلیس طهران تهیه شده است . دستجات مردم اعلانات کمپانی را کـــه بدیوارها نصب بوده پاره می نمایند . نفوذ روسیه درپس‌پرده مشغول کـــار میباشد . سهام کمپانی نفت‌تنزل‌میکند.

همین روزنامه بعد مینویسد : هرگاه دولت ایران دراقدام خود اصرار بورزد دولت انگلیس از اقدامات لازم برای حفظ حقوق خود دریغ نخواهد نمود ، دولت ایران میکوشد که اقدام خود رادر نظر عامه مردم ایران بحسن قبول جلوه بدهد و جشن‌ها و چراغانی های تصنعی در طهران بر پا شده است و بقراریکه کمپانی به مخبرما اظهار داشته است عمل مردم وابراز مسرت آنهاتصنعی‌بوده وبدستور پلیس تهیه شده است .

جراید «دیلی‌میل» ، « ساندی‌گرافیک» ، « وسترن‌مایل» و « لیوربول‌پست» هریک درهمین زمینه‌ها انتشاراتی داده‌اند .

نظر روزنامه‌اطلاعات پیرامون جراید خارجه

اطلاعات پس از درج مطالب جراید خارجه مینویسد : بیشتر این روزنامه‌ها عمل دولت ایران را نسبت بالغای‌امتیاز دارسی نتیجه نفوذ روسیه و باتکاء سیاست شوروی میدانند اگرچه ما در این خصوص توضیح کافی داده‌ایم معهذا لازم است بازهم خاطرنشان کنیم که دولت ایران نسبت بامور مملکتی و مصالح ملی و کلیه اقدامات خود متکی به هیچ سیاست خارجی نیست و با تمام دول وملل خارجی بیک چشم نگاه میکند واین انتشارات که همه بایک لحن نوشته شده در نتیجه تبلیغات سوئی است که‌از یک منبع شروع گردیده است .

مطلب دیگری که درجراید خارجه عنوان میشود این است که این جشن‌ها از روی رضا و رغبت مردم نبوده بلکه قبلا بوسیله پلیس نقشه آن طرح شده وعمل مردم وابراز مسرت آنها تصنعی بوده‌است .

بطور قطع و یقین این انتشارات کذب از ناحیه کمپانی نفت بوده ، حتی روزنامه دیلی‌اکسپرس متوجه نشده است که نباید کمپانی نفت را منبع و مرکز نشر اخبار معرفی کند چون دریکجا اشاره کرده که بقراریکه کمپانی نفت به مخبر ما اظهارداشته‌است‌این‌جریانات تصنعی بوده و بدستور پلیس تهیه شده است ، تردید نیست که کمپانی نفت علاقمند میباشد احساسات مسرت‌آمیزی که در تمام مملکت وجود داشته وایران را از یک پارچه شعف ساخته بود تمام آن را تصنعی و بدستور پلیس جلوه دهد . وظیفه کمپانی نفت جز این‌گونه‌انتشارات چیز دیگری نمیتواند باشد بنابراین نباید تعجب کرد که چرا چنین نشریات‌کذبی در جراید انگلستان واز آنجا بسایر مطبوعات سرایت نموده‌است نکته دیگری که جراید فوق‌الذکر دنبال کرده‌اند این است که مینویسند نمایشات ضدانگلیسی در طهران داده شده واحساسات ضد خارجی در ایران وجود دارد .

جای کمال تاسف است که کمپانی نفت وعمال کمپانی برای پیش بردن مقاصد خود به اینحونه نشریات سوء متوسل ومتشبث میگردد شاید تصور کرده‌اند با این‌انتشارات میتوانند افکار دولت ایران را نسبت بموضوع مساعد ساخته و دولت را مجبور بقبول تقاضاهای‌کمپانی سازند و حال آنکه اشتباه میکنند این جاروجنجال‌ها هرگز نمیتوانند روی حق وعدالت و حقیقت سرپوش گذارد .

کارخانه قند در اصفهان و آذربایجان

دولت درنظر گرفته است یککارخانه قندسازی در اصفهان و یککارخانه قندسازی در آذربایجان احداث نمایدکه این کارخانجات بتوانند احتیاجات‌قند قسمتی از مملکت را تامین نمایند و مسئله چغندرکاری نیز رواج پیدا کند ـ مشغول مطالعه در این امر شده‌اند .

کارخانه بیسکویت سازی

بشارت مهم کارخانه جدیدالتاسیس بیسکویت‌سازی . بهترین ومقوی‌ترین بیسکویت‌های ساخت وطن را بانازلترین قیمت جهت صرف چای ازکارخانه‌قنادی مشفق ابتیاع فرمائید با یکمرتبه امتحان خوبی آن معلوم خواهد شد ـ آدرس خیابان لاله‌زار مغازه مشفق .

کلاه های شوفری

کلاه های شوفری برای شوفرها ویا مسافرین بهترین وسیله محافظت از سرما است و نوعی تهیه شده است که ابدا سرما در آن اثر ندارد ، ناصریه مغازه گل‌بهار پائین شمس‌العماره .

اعلان فروش شیرینی خانگی

شیرینی خانگی اعلا را ازمغازه‌کورگف لاله‌زار به قیمت یکمن۴۵ ریال‌خریداری نمائید .

(نقل از اطلاعات ۱۳ دیماه ۱۳۱۱)

احمد احرار

ـ۳۸ـ

مرد ، با کنجکاوی شیئی خارجی را از درون بشقاب برداشتو به نظاره‌آن‌پرداخت. ظاهرا بسته‌یی پارچه‌یی بود که آنرا بانخ پیچده بودند . مرد بسادگی گفت :

ـ استغفروالله، از لای پلو چه چیزها بیرون می‌آید!

ودر همان حال نخ را باز کرد . چشمها همه متوجه او بود. از میان پارچه که‌چرب وچیل شده بود کاغذ تا شده‌یی بدست آمد. یکی گفت :

ـ باید طلسم باشد !

«واسموس» احساس کراهت میکرد . نمیتوانست به غذایی که از درون آن کاغذ وپارچه و بگفته یکی از میهمانان «طلسم» بیرون می‌آمد لب بزند. این کراهت رابحثی که در باره شیئی خارجی در گرفته بود واصرار حاضران برای گشودن بسته‌چرب وکثیف ،افزون میساخت . اما وقتی«حسن خان» برادر زاده «نصیرالملک» یکی از همسفران او شتابان خود را به کنار او رسانده، کاغذ تا شده را نشان داد و آهسته چیزی بگوشش گفت ، ناگهان افکار «واسموس» عوض شد. «حسن خان» توضیح داد که آن بسته محتوی پیامی است و آنرا عمدا در لای برنج گذارده‌اند . «واسموس» بخاطر اندیشه‌هایی که چند لحظه پیش از ذهنش گذشته بود احساس ندامت میکرد. روی کاغذ، این کلمات بچشم میخورد : «خطر! خانه در محاصره است»!

«واسموس» اندیشناک سرش را بلندکرد. در اطراف او سکوت عمیقی ، جای گفتو شنود و بحث وجدل را گرفته بود .مردان ایلیاتی دست از غذا کشیده ، بانگاههایی سرشار از همدردی بوی چشم دوخته‌بودند. آشکار بود که آنها همگی خطر رادریافته‌اند واز سرادب سکوت کرده‌اند تا مرد آلمانی بتواند فکر کند و تصمیم بگیرد.

لحظه‌یی بعد « نصیرالملک» و «محمودخان فاتحزاده» همسفران دیگر واسموس نیزدر کنار او جای گرفتند و نجوی شروع شد :

ـ پیداست که هرکس از خانه خارج‌شود باز داشت خواهد شد ...

ـ شاید هم کسانی که بخواهند واردشوند؟

ـ نامه را کی نوشته است ؟

ـ لابد صاحبخانه ...

ـ شاید هم یک دوست دیگر . . . بهرحال ، هرکس نوشته ابتکار خوبی بخرج داده . . . مطمئن بوده است اینطوری پیغام بدست ماخواهد رسید و بفرض که آنراپیدا کنند ، نمیتوانند کسی را بجرم افشای اسرار سیاسی و کمک به دشمن مورد تعقیب قرار دهند ...

در حالیکه این گفتو شنود بین‌همراهان «واسموس» ادامه داشت ، خود او ساکت بود و به رهیدن از دامی که بر سرراهش گسرده بودند فکر میکرد. دوستان اوهرکدام راهی برای فرار پیشنهاد میکردند ، اما پیش از آنکه «واسموس» عقیده‌اش را اعلام کند ، سایرین مشکلاتی که در آن راه‌وجود داشت تذکر میدادند و پیشنهاد دیگری مطـــرح میشد . میهمانــــان نیز ساکت بودند . سنت ایرانی به آنها حکم میکرد در بحثی که بالاتر از سطح فهم و درک آنها بود مداخله نکنند و حداقل تا وقتی طرف سئوال قرار نگرفته‌اند ، سخنی نگویند . در اینحال ، ناگهان چـــهره «واسموس» ازهم شکفت و تلنگری بر کاغذ تا شده زد :

ـ پیدا کردم ... کسی که این پیام را فرستاده ، راه فرار را هم آموخته است ... لطفا بگوئید مستخدمی که مجمعه غذا را آورده بود بیاید اینجا ...

یکی از حاضران اتاق را ترک گفت و لحظه‌یی بعد با مستخدم به درون آمد . مستخدم لباس لری به‌تن داشت . کلاه‌نمدی، گیوه آجیده و شلوار پاچه گشاد . اولاغر و میانه بالابود . «واسموس» در سراپای او نگریست و با رضایت ، سری تکان داد :

ـ خیلی مناسب است !

بعد، روی خود را بطرف «حسن خان» کرد و آهسته گفت :

ـ من لباسهای این مرد را لازم دارم ... به‌اضافه یک آئینه و یک اتاق خلوت !

«حسن‌خان» همراه مستخدم و یکی از پسران صاحبخانه‌که‌درش‌وظیفه میهمانداری را به او سپرده بود و اغلب در مصاحبت «واسموس» و یاران وی‌بسر میبرد از اتاق خارج شد . «واسموس» برای آنکه وضع غیر عادی اتاق را عوض کند دوباره برسر سفره نشست و خطاب به حاضران گفت :

ـ چیز مهمی نیست ... گویا اشخاص مشکوکی در اطراف منزل دیده شده‌اند . می بخشید که اسباب خیال دوستان فراهم شد.. لطفا بفرمائید غذا بخورید. حسن‌خان رفت که تحقیق کند و خبر بیاورد ... بفرمائید . بفرمائید !

وبرای آنکه دیگران را به صرف غذا تحریص کند خودش مقدم شد . از همان برنج که بسته در لابلایش پیدا شده‌بودبرای خود برداشت و بااشتها‌به خوردن‌پرداخت. چیزی نگذشت که پسر صاحبخانه بازگشتو اشاره کرد که همه چیز حاضر است . «واسموس» به‌اتاق دیگر رفت . لباسهای مندرس ووصله شده مرد لر وگیوه وکلاهی که بوی تند عرق از آن بیرون میزد در انتظارش بود. واسموس با وسایل «گریم» که در کیف دستی خود جای داده بود رنگ چهره خود را عوض کرد . پشت لبش را باسبیل بلندی پوشانید و لباسهای مستخدم را به تن کرد . قیافه جدیداو برای پسر «خان» سخت حیرت‌انگیز بود. «واسموس» جلو رفت و بادست ،شانه‌ایلیاتی جوان را لمس کرد و گفت :

ـ چه میگوئی پسرم ؟ .. اگرتو بجای مامورین دشمن‌بودی پی‌به‌حیله من‌می‌بردی؟!

خانزاده سرتکان داد :

ـ اگر اینکارها جلوی چشم خودم صورت نمیگرفت هیچوقت تصورش را هم نمیکردم که شما آقای «واسموس» باشید ... حالا میخواهید چه کار کنید ؟!

طراح جدول : ف ـ جلوه

جدول کلمات متقاطع

شماره ۵۲۲۴

افقی :

۱ـ نویسنده معروف امریکائی که کتاب معروف او را باسس هندی عوضی نباید گرفت ! ـ از دستگاههای مهم بدن ۲ـ نادانی ـ گاهی آنرا گم می کنند ـ از جواهرات ـ ۳ ـ سروته برف ـ معمولا جلوی‌مهمان ناخوانده میگذارند ـ انشااله مال شما هم شیرین باشد ـ مرطوب ـ ۴ـ از شهرهای ایران که سابقا صالح‌آباد بود. توقف گاه ۵ـ پشیمانی ـ گرانباری و سختی ـ قصرش‌را سخت‌ست بیاد دیده‌اند ۶ ـ تاوان گرفتن ـ برای رفع گرمی مزاج‌مفید است ـ از غذا های سبزی ۷ ـ برای‌صاف و محکم کردن بکار می برند ـ تازه ـ حریص ۸ـ منقار کوتاه ـ جانوری که در آفتاب تغییر رنگ میدهد ـ از بپا یك یا کم دارد ۹ـ ازآثار ژان ژاك‌روسو ـ شاد بود و پایش را بریدند ـ کالا ۱۰ـ از بازیچه هائی که عاقبت بیچارگی می‌آورد ـ زبان نفهم ـ از گویندگان معروف تبریز ۱۱ـ ترس ـ آسودگی ـ یله ۱۲ـ هنوز هم آثاری از عظمت ایران کهن در آن برجاست ـ همه به یك راه میروند ۱۳ـ ایرادگیر بیشتر میزند ـ گندم‌از آسیا درآمده ـ از سیاحان فرانسوی که در دوران صفویه به ایران آمد ـ صریح ـ ۱۴ ـ از شهرهای هندوستان در کنار رود گنگ ـ زحمت ـهرچه را باین قیمت بدهند همه خریدارند ـ۱۵ـ سودای ناله ـ معروفترین نمایشنامه نویسان انگلیسی در قرن شانزدهم .

عمودی :

۱ـ جوهر سقز ـ پرنده‌ای است ۲ـ از اجزاء آجیل ـ کم و زیاد نیست کافی است ـ از رمانهای شاتوبریان۳ـمختصری ازیك وجب کوتاهتر ـ چاقی‌آن کنایه ازکیفوری است ـ کارش تمام کردن است ۴ ـ از انواع ساز ـ سائیدن ـ خانه‌اش در همه خیابانهاهست ۵ـ سور نورسیده ـ کودك ـ زبان شکرین ۶ـ به گیسوان میزنند ـازاصطلاحات تئاتری ـ چاپار ۷ـ قصد اعدام کسی را ندارد طعمه خود را می جوید ـ خانه پرنده ـ تهران قدیم ۸ـ اسم کوتاه یك‌شهر امریکائی ـ پکن قدیم ـفعلا درآب مبسر نیست روی خشکی میتوان انجام داد! ۹ـ حرص ـموسسه بزرك آمارگیری در امریکا ـ هجوم کننده ۱۰ ـ نویسنده فرانسوی که چند سال پیش در سانحه اتومبیل از دنیا رفت ـحرف‌معما ـمرد پابریده ۱۱ـ دیدن‌کردن از بزرگان ـ چندین گیلاس بالاانداخته !ـ بریده جای دارد ۱۳ ـ در افسانه های هندی ویشنوباین شکل هم درمی‌آید ـفاصله اول و آخرش زیاد نیست ـمعمولا همراه آفاق‌سیر میکنند ۱۳ـ از آبهای ضد عفونی ـاز انواع حج‌ـتپه کوتاه ۱۴ـ ضربه با به توپ ـ از اشکال هندسی ـ گلی است ۱۵ـ نوعی چشمه که‌شتر درآن غرق میشد ! ـ مقاطعه‌چی .

حل جدول شماره ۵۲۲۳

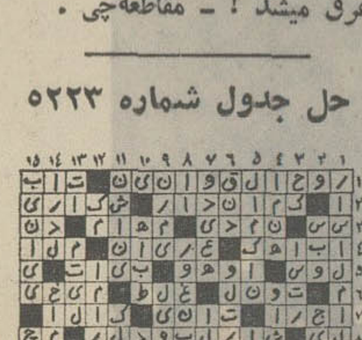

آگهی استخدام رسمی «پیمانی»

قبول شدگان امتحانات ادواری سال ۱۳۴۹ سازمان امور اداری و استخدامی کشور

انستیتو پاستور ایران طبق مفاد قانون استخدام کشوری یکنفر را برای تصدی شغل کارمند دفتری (کارگزین) در گروه موقت شغلی دو استخدام میکند .

الف ـ شرایط داوطلبان

۱ـ دارابودن گواهینامه دوره اول دبیرستان

۲ـ دارابودن گواهینامه قبولی در امتحانات و مسابقات ادواری سال ۱۳۴۹ سازمان امور اداری و استخدامی کشور .

ب ـ ترتیب نام‌نویسی

۱ـ داوطلبان واجد شرایط میتوانندفرم زیر این‌آگهی راتکمیل کرده بعین گواهینامه قبولی خود با پست سفارشی حداکثرتا تاریخ ۲۵ر۱۰ر۵۰ بنشانی تهران خیابان پاستور کارگزینی انستیتو پاستور ارسال دارند . بمدارکی که بعد از این تاریخ به پست تحویل داده شود ترتیب اثر داده نخواهد شد .

۲ـ داوطلبان بایستی نشانی کامل، نوع دیپلم و شماره ردیف گواهینامه قبولی خود در امتحانات ادواری را با خط خواناپشت پاکت محتوی مدارك بنویسند .

ج ـ ترتیب استخدام

انستیتو پاستور ایران در پایان مهلت نام‌نویسی گواهینامه های داوطلبان واجد شرایط را بتعداد کافی و بترتیب تقدم قبولی در امتحانات نگهداری کرده‌از دارندگان‌آنها برای‌اقدامات بعدی بوسیله نامه دعوت بعمل می آورد و گواهینامه های‌داوطلبان زائد براحتیاج را برای صاحبان آنها دعوت میدهدم‌الف ۲۹۱۰

سرپرست انستیتو پاستور ایران

برگ درخواست

نام خانوادگی	نام
نام پدر	شماره شناسنامه
تاریخ تولد	محل صدور
مدرك تحصیلی	وضع خدمت وظیفه
نشانی کامل	
شماره تلفن	امضاء

۲ـ۱ آـ۷۰۳۳۴

اعضاء جامعه تکنیسینهای دارو سازی ایران توجه فرمایند

برای همدردی با هموطنان رانده شده عراق ، از همه اعضاء انتظار دارد که کمکهای نقدی و جنسی خود را راسا یا بوسیله نمایندگان شهرستانها به شیرو خورشید محل تسلیم نموده واز نتیجه آن دبیرخانه جامعه را مستحضر بدارند .

دبیرخانه جامعه ـمحمد باقر صدیقی

آـ۲۸۸۳۱

آگهی مناقصه خرید لوازم‌انشعاب

شماره ۷۴۳۸ تاریخ ۱ر۱۰ر۵۰

سازمان مستقل اب قزوین باستناد تصویب نامه هیئت مدیره درجلسه ۱۱۷ مورخ ۲۷ر۸ر۵۰ تعداد ۵۰۰ دستگاه وسائل ½و۱۵۰ دستگاه¾ بدون کنتور طبق صورت زیر که در مشخصات مناقصه قید گردیده بشرح زیر از طریق مناقصه خریداری مینماید .

۱ـ داوطلبین شرکت‌درمناقصه بامراجعه‌بسازمان‌مستقل‌آب‌قزوین‌بابت‌بهاء برگ مشخصات وشرایط مناقصه مبلغ یکهزار ریال بحساب ۳۹۹۴بانک ملی شعبه قزوین پرداخت و باارائه فیش بانکی بدفتر سازمان مشخصات وشرایط مناقصه را دریافت دارید .

۲ـ شرکت کنندگان در مناقصه می‌بایست مبلغ ۳۳۰۰۰ ریال بابت سپرده مذکور در مناقصه اوراق خزانه یا وجه نقد بحساب سپرده سازمان در بانک سپه شعبه قزوین پرداخت نمایند.

۳ـ پیشنهادات باید شامل دوپاکت الف وب بطور کامل باشد.

پاکت الف ـ محتوی سپرده که بصورت اسناد خزانه یارسید وجه‌نقد بحساب سپرده این سازمان منظور شود.

پاکتب ـ محتوی جدول قیمتهای پیشنهادی بوده که باید توسط شرکت کننده برروی نسخه اصلی دریافتی از سازمان تکمیل و امضاء وممهور شده باشد.

۴ـ پیشنهادات فاقد سپرده و مشروط و مبهم ترتیب‌اثر داده‌نمیشود.

۵ـ پیشنهادات بایستی تاساعت ۱۰ صبح روز ۲ر۱۱ر۱۳۵۰ درمقابل اخذ رسید به دفتر سازمان مستقل آب قزوین تسلیم گردد.

۶ـ کلیه پیشنهادات در ساعت ۱۲ صبح روز شنبه ۲ر۱۱ر۱۳۵۰ باز و قرائت خواهد شد . حضور پیشنهاد دهندگان در جلسه‌مناقصه آزاد و سازمان در رد یا قبول یک یا کلیه پیشنهادات مختار است .

۷ـ چنانچه پیشنهاد دهنده ظرف مدت یکهفته باستثناء ایام تعطیل پس از اعلام قبولی پیشنهاد از امضاء قرارداد خودداری نماید سپرده او بدون هیچگونه دلیل بنفع سازمان ضبط و بانفر دوم قرارداد منعقد خواهد شد.

۸ـ برنده مناقصه باید ۱۰٪مبلغ مورد پیمان را موقع عقد قرارداد بمنظور حسن انجام کار ضمانت نامه بانکی یا سپرده نقد تسلیم سازمان بنماید.

۹ـ سازمان طبق شرایط قرارداد اختیار دارد تا میزان ۲۵٪ اقلام مورد نظر را کسر یا اضافه نماید .

۱۰ـ هیچگونه پیش پرداختی بابت کالای مورد مناقصه داده‌نخواهد شد و تحویل کالا ظرف مدت ۱۵ روز پس از انعقاد قرارداد در انبار سازمان مستقل آب خواهد بود.

۱۱ـ درصورتیکه برندگان اول ودوم و سوم مناقصه بترتیب حاضر بانعقاد قرارداد نشوند سپرده آنان بنفع سازمان ضبط خواهد شد.

۱۲ـ مالیات و عوارض و هزینه آگهی وهزینه حمل و نقل وکلیه هزینه‌های متفرقه بعهده برنده مناقصه خواهد بود.

پرویز خامنه‌ای‌پور ـ مدیر عامل سازمان مستقل‌آب قزوین

آـ۷۰۱۷۶

آگهی استخدام رسمی

هواپیمائی کل کشوری طبق مفاد قانون استخدام کشوری دو نفر ماشین نویس فارسی بومی از طریق امتحان و مسابقه در گروه موقت شغلی ۲ جهت خدمت در شهرستانهای کرمان. بندرعباس (هر شهرستان یکنفر) استخدام میکند . داوطلبان باید دارای گواهینامه قبولی سال سوم متوسطه و تسلط کامل به امور ماشین نویسی باشند . داوطلبان واجد شرایط می ـ توانند فرم ذیل را تکمیل کرده همراه با دو قطعه عکس‌حداکثر تا تاریخ ۲۵ر۱۰ر۵۰ با پست سفارش به نشانی اداره کارگزینی هواپیمائی کل کشوری واقع در خیابان شاهرضا مقابل‌دانشگاه. خیابان دانشگاه ارسال دارند . به تقاضا هائیکه بعد از تاریخ فوق‌به پست داده شود ترتیب اثر داده نخواهد شد . پروانه ورود به جلسه امتحان در تاریخ ۴ر۱۱ر۵۰ در محل فرودگاهی که متقاضی داوطلب خدمت در آنفرودگاه میباشد (کرمان‌یا بندر عباس) تسلیم خواهد شد . م الف ۱۲۷۰۰

هواپیمائی کل کشوری

(برگ درخواست)

نام خانوادگی	نام
نام پدر	شماره شناسنامه
محل صدور	تاریخ تولد
اخرین مدرك تحصیلی	وضع نظام وظیفه
داوطلب خدمت در شهرستان (فقط یك شهرستان)	
نشانی کامل پستی . شهر	
خیابان	کوچه
شماره منزل	تلفن
تاریخ	امضاء داوطلب

آگهی مناقصه

شهرداری اصفهان در اجرای‌تصویبنامه شماره ۸۹۳ـ۶ر۶ر۵۰ انجمن شهر وتائیدیه شماره ۲۷۴۹۲ـ۱۵ر۶ر۵۰استانداری محترم اصفهان اجرای‌پروژه میدان مقابل مهمانسرای شاه عباس رابین کلیه پیمانکاران واجدشرائط طبقه بندی شده توسط سازمان برنامه‌باشرایط مشروحه ذیل بمناقصه می گذارد.

۱ـ موضوع‌طرح

ـاجرای پروژه میدان مقابل مهمانسرای شاه‌عباس (شامل میدان ـ بازارچه ـپارکینك زیرزمینی وغیره)

۲ـ محل کار اصفهان

۳ـ مدت انجام کار ۲۴ ماه شمسی از تاریخ‌عقدقرارداد.

۴ـ مبلغ کل کار در حدود یکصدوچهل میلیون ریال.

۵ـسایر اطلاعات وجزئیات مربوط به مناقصه دراسناد مناقصه مندرجاست.

۶ـ کلیه پیمانکاران واجدشرایط که حاضر به شرکت در مناقصه هستند بایدمبلغ‌هفت میلیون ریال که برابر ۵٪ کل کار می‌باشد به عنوان‌سپرده بصورت ضمانتنامه بانکی به شهرداری بسپارند .

۷ـ پیمانکاران واجدشرایط می‌توانند درخواست خود را مبنی برخرید اسناد مناقصه ضمن پرداخت‌مبلغ ۱۴۵۰۰ ریال‌بابت‌بهای اسنادو مدارك درروز های ۲۱و۲۲و۲۳ دیماه ۱۳۵۰ به دفتر مهندس مشاور ۱ـ گبای واقع‌در تهران خیابان شاهرضا مقابل دانشگاه شماره ۲۶۶ (تلفن)۴۶۹۶۴)اعلام‌داشته‌وسپس درروزهای ۲۵و۲۶و۲۰و۲۸ بین ساعت ۸الی ۱۳بدفتر مهندس مشاور ۱ـ گبای مراجعه‌و مدارك مناقصه رادریافت دارند.

۸ـ پس از انقضای مهلت‌مذکور اسناد مناقصه بهیچوجه‌فروخته نخواهدشد .

۹ـ پیشنهاد دهندگان باید پیشنهاد خود را تاساعت ۱۰½ صبح روز چهارشنبه ششم بهمن‌سال‌جاری در دوپاکت (الف‌وب) تحویل اداره دبیرخانه‌شهرداری اصفهان نموده‌ورسید دریافت دارند.

پاکت‌الف ـ محتوی نقشه‌و مدارك مناقصه‌وسپرده (بصورت‌نقدیا ضمانتنامه بانکی)کلیه مدارك ونقشه ها باید وسیله‌پیمانکار مهر وامضاء گردد .

۱۰ـ پیشنهادات رسیده درساعت ۱۱½ همانروز درکمیسیون هیات عالی معاملات شهرداری که در شهرداری تشکیل میشود بازوقرائت خواهدشد ، حضور پیشنهاد دهندگان‌در کمیسیون‌مزبور آزاد خواهدبود .

۱۱ـشهرداری در رد یاقبول یك یاکلیه پیشنهادات مختاراست وبه‌پیشنهاداتی که بعد از موعد مقرربرسد و همچنین مخدوش و مشروط و مبهم‌وفاقد سپرده باشند و یاغلط محاسبه شده‌باشد ترتیب‌اثر داده نخواهدشد .

۱۲ـ سپرده‌نفر دوم وسوم تاانقضاءقرارداد بانفراول درشهرداری باقی خواهدماند وچنانچه نفراول از تاریخ‌ابلاغ کتبی ظرف‌مدت هفت روز از انقضاء قرارداد خودداری نمایدسپرده اوبنفع‌شهرداری ضبط‌وقرارداد بانفردوم منعقد خواهدشد و در صورتی که برندگان دوم‌وسوم ظرف مدت مقرر حاضر بعقد قرارداد نشوند سپرده‌آنان نیز به‌ترتیب به‌نفع شهرداری ضبط‌خواهدشد .

۱۳ـ شهرداری می‌تواند بیست‌و پنج در صد میزان کار رااضافه یاکسر نماید.

۱۴ـ برنده مناقصه در موقع عقدقرارداد باید معادل ده در صد کل کار را بعنوان حسن انجام کار بصورت تضمین‌نامه‌بانکی ازیکی از بانکهای معتبر به شهرداری تادیه نماید.

شهردار اصفهان ـسرلشگر بهمن‌رضانیا

آـ۶۸۵۹۶ ۲ـ۱

آگهی استخدام

سازمان رادیو تلویزیون ملی ایران برای تکمیل کادر تهیه کنندگی وریرتاژ به تعدادی لیسانسیه در رشته‌های ادبیات و علوم انسانی ، علوم ارتباطات . هنرهای زیبا ، علوم بطور تمام وقت باشرایط زیر بخدمت می‌پذیرد .

۱ـ حداکثر سن ۲۸ سال تمام.

۲ـ داشتن برگ خاتمه خدمت نظام یامعافی دائم غیر پزشکی .

۳ـ نداشتن تعهد اشتغال در وزارتخانه‌ها و سازمانهای دولتی .

۴ـ نداشتن اشتغال به تحصیل در دانشگاهها و مدارس عالی .

از داوطلبان واجد شرایط خواهشمند است فرم زیر را تکمیل‌همراه با فتوکپی مدارک تحصیلی و معافی ودو قطعه عکس ۴×۶ و فیش بانکی بمبلغ ۳۰۰ ریال بحساب ۷۱۰ بانک مرکزی ایران تاتاریخ ۲۲ر۱۰ر۱۳۵۰ به کارگزینی این سازمان واقع در خیابان پهلوی‌بلوار جانسپار شماره ۲۳ یا صندوق پستی ۲۰۰ـ۳۳ تجریش ارسال دارند.

نام	نام خانوادگی
سال تولد	مدارك تحصیلی
وضع نظام وظیفه	
نشانی	تلفن

آگهی استخدام

نیروی هوائی شاهنشاهی تعدادی غیر نظامی بشرح زیرا را جهت مرکز با حقوق مکفی استخدام می نماید .

داوطلبان واجد شرائط میتوانند از تاریخ ۱۸ر۱۰ر۵۰ همه‌روزه باستثنای ایام تعطیل وروز های پنجشنبه از ساعت ۸الی ۱۰بادر دست داشتن مدارك تحصیلی و دفتر چه پایان خدمت زیر پرچم ویابرك معافیت دائم (باستثنای معافیت پزشکی) و عین شناسنامه عکس‌دار و دو قطعه عکس ۴×۶ به ستاد فرماندهی نیروی هوائی شاهنشاهی (پرسنل ـ غیرارتشیان) واقع در خیابان فرح‌آبادژاله (دوشان‌تپه) مراجعه نمایند . م‌الف ۱۲۸۷۸

نیروی هوائی شاهنشاهی

تخصص	مدارك تحصیلی
۱ـروانشناس اجتماعی یا تجربی	دکترا
۲ـ روان‌شناس بالینی	فوق لیسانس یا دکترا

۲ـ۱ آـ۷۰۵۴۴

آگهی تغییرات در شرکت سهامی شیرود

بموجب صورت جلسه مجمع عمومی فوق‌العاده مورخ ۱۸ر۹ر۱۳۵۰ تغییرات زیر در شرکت مذکور بعمل آمده است .

۱ـ نوع شرکت بسهامی خاص تبدیل نام و نوع شرکت سهامی‌خاص شیرود میباشد ـ ۲ـ اساسنامه جدید شرکت که مشتمل بر ۱۵ ماده میباشد جانگزین اساسنامه قبلی گردید ـ۳ـ سرمایه شرکت از مبلغ پانزده میلیون ریال بمبلغ ده میلیون ریال منقسم به هزار سهم ده‌هزار ریالی بانام تقلیل‌یافت ۴ـآقایان گولاآرزومانیانس و ارشد طهماسبی و احمد محسنی مقدم بسمت اعضای هیئت مدیره از تاریخ ۱ر۹ر۵۰ برای مدت دو سال انتخاب گردیدند ۵ـ آقایان روبن طهمازیان بسمت بازرس اصلی و احمدآل‌محمد بسمت بازرس علی‌البدل‌برای مدت‌یکسال برگزیده شدند ۶ـروزنامه اطلاعات جهت درج آگهی‌های شرکت معین شده است۷ـ بموجب صورت جلسه هیئت مدیره مورخ ۱۸ر۹ر۱۳۵۰ آقایان ارشد طهماسبی بسمت رئیس هیئت مدیره و گولاآرزومانیانس بسمت مدیر عامل و احمد محسنی مقدم بسمت نایب رئیس هیئت مدیره‌منصوب گردیدند حق امضاء چکها و سفته‌ها و تعهدات مالی با امضای مدیر عامل باتفاق یکی از اعضای هیئت مدیره متفقا با مهر شرکت معتبر خواهد بود مالف ۱۲۹۴۲

رئیس اداره ثبت شرکتها و مالکیت صنعتی . مهدی نراقی

آگهی تجدید مناقصه شماره ۵۰۲و۱۷۸۸ر۵۰

راه‌آهن دولتی ایران پنج دستگاه ماشین جوشکاری متحرك مورد نیاز را بر طبق مشخصات فنی و شرایط مربوطه از محل طرحهای سازمان برنامه‌از‌طریق مناقصه تحویل تهران انبار مرکزی ج ریلگذاری خریداری میماید .

داوطلبان شرکت در مناقصه میتوانند در ساعت اداری جهت دریافت اسناد مناقصه باداره کل کارپردازی مراجعه فرمایند شرکت کنندگان در مناقصه باید مبلغ هفتاد هزار ریال‌بعنوان سپردهٔ شرکت در مناقصه به صندوق راه‌آهن پرداخت و رسید صندوق یا معادل همان مبلغ ضمانت نامه بانکی صادر یکی از بانکهای مجاز ایران که لااقل یکماه اعتبارداشته باشد بضمیمه پیشنهاد خود تا ساعت۹صبح روز ۲۲ر۱۰ر۵۰ در صندوق‌پیشنهاد ها واقع در اداره کل کارپردازی بیاندازند پیشنهادهای واصله ساعت ده روز مزبور باز و قرائت خواهد شد . حضورپیشنهاد دهندگان یا نمایندگان مجاز آنها در جلسه مناقصه آزاداست وراه‌آهن در رد و یا قبول هر یك یا تمام پیشنهادها مادامی که قرارداد مبادله نشده است جزاو کلامختار می باشد به پیشنهاد فاقد سپرده و مشروط و مبهم و پیشنهادی که بعد از موعد مقرر برسد ترتیب اثر داده نخواهد شد سپرده برنده اول و نفردوم مناقصه نگهداری و در صورت استنکاف از انجام معامله بدون تشریفات بنفع راه‌آهن ضبط خواهد شد. مالیات متعلقه و هر گونه عوارض دیگر بعهده برنده مناقصه میباشد.

راه آهن دولتی ایران

دلایل یک پزشک برای طلاق

یک دکتر پزشکی، دشنام گوئیها و شلختگی همسرش را بر نوار و عکس ضبط کرده است

هیاهو و فریاد و مشاجرات شدیدی که در گوشه راهروی دادگاه حمایت خانواده، جریان داشت توجه‌ام راجلب کرده زنی، جوان، خروشان و پرخاشگر شوهرش را که مردی با ظاهری مرتب ولی بسیار عصبانی بود، بباد دشنام گرفته بود. جالب اینجابود که شهود ماجرا ووکیل زن نیز دراین هیاهو و دادوفریاد شرکت داشتند.

ماجرا از این قرار بود: دکتر ـ م ـ بدادگاه حمایت‌خانواده آمده وعرضحال طلاق داده بود واکنون با دستی‌پربرای فیصله‌دادن باین جریانات، دردادگاه حاضر شده بود. اوبرایم توضیح‌داد: **چند سال پیش که در یکی ازبیمارستانها کار میکردم باهمسرم که درآنموقع نرس بیمارستان و یکبار نیز شوهر کرده بود، آشنا شدم و این‌آشنائی بازدواج بدفرجام ما انجامید.**

در تمام مدت زندگی ما همسرم، حتی یکبار رفتاری که شایسته یک زن خوب و کدبانوست نداشت. خانه ما همیشه نامرتب و درهم است و فریادهاو بهانه‌جوئی‌ها و دشنامهای زننده او مرا بستوه آورده است.

باآنکه من دکتر اعصاب هستم ولی تاکنون نتوانستم این زن را از لحاظ روانی در طبقه خاصی قراردهم. اوتمام طبقه‌بندی های اعصاب و روان را بهم زده است. یکبار دست بخودکشی‌زدو مقدار زیادی قرص خواب‌آور خورد و باتلاش فراوان موفق بنجات او از مرگ شدم. او همیشه اززندگی ناراضی‌است ونمی‌گذارد آب خوش از گلویم پایین رود و حاضر بطلاق هم نیست.

از صبح تاشام بمن فحش میدهد، به مطبم می‌آید و مزاحم کارم میشود. تمام وسائل منزل را می‌شکند و بسیاری کارهای دیگر که کاسه صبرم رالبریز کرده و دیگر قدرت تحمل آنرا ندارم. زن فریادزنان و هیاهوکنان همه حرف های اورا انکار میکرد ووکیل هم‌گفته‌هایش را تصدیق میکرد. دکتر ـ م ـ که‌گوئی دیگر طاقتش بپایان رسیده باشد، فریاد کشید: چراآزارم‌میدهید من دروغ نمیگویم من دلایل خودم را همراه آورده‌ام، و بدنبال آن‌یک ضبط صوت کوچک از کیف‌دستی‌اش‌درآورد و آنرا روشن کرد.

بمحض روشن‌شدن ضبط‌صوت‌فریاد زنی بگوش رسید که دشنام میداد و سروصدای شکستن ظروف نیز درنوار بگوش میرسید. همسر دکتر حیران مانده بود و گوش میداد و نمیدانست که این کار چه موقع انجام شده‌است. دکتر ـ م ـ برای توضیح‌بیشترتعداد زیادی عکس هم از کیفش بیرون اورد ونشان داد. عکس‌ها نشان دهنده میز و صندلی شکسته و وسائل خوردشده منزل بودند.

دکتر برای اثبات ادعایش در مورد بی‌توجهی همسرش به خانه‌داری، عکسی که از اطاق خواب منزلش گرفته بود نشان داد این اطاق آنقدر شلوغ‌ودرهم ریخته و کثیف بودکه به میدان جنگ بیشتر شبیه بود تا اطاق‌خواب.

بعد از مدتی که مشاجرات همچنان ادامه داشت، وارد اطاق قاضی دادگاه شدند، ولی شهود وبقیه همراهان همچنان بمشاجره خود در راهرو ادامه میدادند.

وقتی دکتر و همسرش از اطاق‌قاضی دادگاه حمایت خانواده، بیرون آمدند دکتر گفت: باآنکه این زن اصلا مهریه‌ای ندارد، حاضر شدم برای نجات خودم مبلغی در حدود ۵۰ هزار تومان باو بپردازم و فرزندم را نیز باو واگذار کنم. **راستش‌رابخواهید اگر تمام ثروت و حتی مدرک پزشکی‌ام را هم میخواست میدادم تازودتر خلاص شوم.**

همسر او که بعد از مدتی بماملحق شده بود بمحض شنیدن این حرف، شروع بدشنام‌دادن و جنجال براه انداختن کرد. در حالیکه خود را از صحنه مشاجره کنار میکشیدم فکر کردم واقعا چگونه میشود که آن روز های گرم و شیرین اول ازدواج‌به‌چنین روزهای سیاه لبریز از نفرت مبدل می‌شود!

پرونده خصوصی

★ دو خواهر سرشناس

جالب است بدانید که خانم سناتور شمس‌الملوک مصاحب خواهر خانم دکتر اشرف‌الملوک مصاحب پزشک زنان است. بهمان اندازه‌ای که خانم سناتور علاقمند به امور سیاسی‌است، خواهرش دکتر اشرف‌الملوک به مسائل پزشکی عشق می ورزد.

★ شوهرسابق‌برای خواننده‌آهنگ نمیسازد

حبیب‌الله بدیعی آهنگساز، شوهر سابق خانم شمس خواننده است. حبیب‌الله بدیعی بدنبال چاپ چند عکس سکسی‌ازخانم شمس، او را طلاق داد و باآنکه مدتهاست از این واقعه میگذرد حبیب هنوز حاضر نیست برای‌همسر سابقش آهنگ بسازد.

Bank Bimeh Bazarganan

مزایای حساب پس انداز بانک بیمهٔ بازرگانان

شما وقتی در بانک بیمه بازرگانان حساب پس انداز بازکنید

تا ۵ برابر موجودی پس انداز خود، برای هریک از مصارف زیر، طبق آئین‌نامه بانک، وام فوری میگیرید:

۱. خرید خانه
۲. عروسی
۳. توسعه کسب و کار
۴. خرید اتومبیل
۵. تحصیلات
۶. خرید شب عید
۷. مسافرت
۸. خرید تلفن
۹. هزینه های اتفاقی
۱۰. امور کشاورزی
۱۱. امور صنعتی

شما وقتی در بانک بیمه بازرگانان حساب پس انداز بازکنید

از یک خانه مدرن با کلیه وسایل و اثاث و یکدستگاه اتومبیل آخرین مدل، جایزه اختصاصی بانک بیمه بازرگانان، استفاده می کنید.

شما وقتی در بانک بیمه بازرگانان حساب پس انداز بازکنید

در هر بانک دیگری برنده جایزه بزرگ شوید، بخودی خود و بدون قرعه‌کشی در بانک بیمه بازرگانان نیز برنده میشوید و ازدرخت اسکناس، ۱۰ دقیقه تمام برای خود اسکناس می‌چینید.

همچنین هرچند نفر از اعضای خانواده شما در بانک بیمه بازرگانان حساب پس انداز بازکنند، هرکدام برنده شوند، تمام اعضای خانواده شما، بدون استثناء و دسته جمعی میتوانند ده دقیقه تمام ازدرخت اسکناس، اسکناس بچینند.

شما در هر بانکی حساب پس انداز دارید،
یک حساب پس‌انداز هم در بانک بیمه بازرگانان بازکنید

تجربه وحکمت
ازیک کتاب خطی:

مروارید، عشق می آورد

«جواهریان»پس از شرح‌الماس (در شماره‌های گذشته به‌آن اشاره‌رفت به «یاقوت» پرداخته است. او نام یاقوت را بانام حضرت آدم علیه‌السلام، یکجا می‌آورد و مینویسد که وقتی آدم فریب وسوسه‌های حوا را میخورد واز بهشت خدابیرون رانده میشود، در جزیره‌ای فرود می‌آید بنام«سراندیب» که آن مقام را قدمگاه آدم‌مینامند و سنگ‌های سرخ و سفید وزرد آن را باطراف عالم میبرند».

یاقوت انواع مختلف دارد: «یمانی، حمری، دنبلی، طاوس، کحلی، آسمانی و سبزفام، یاقوت زرد خود چهار نوع است: «شمعی، ترنجی، گاهی وزیتی»، جواهریان‌می‌نویسد در زمان حمله‌طاعون که مردم هزار هزار بخاک‌می‌افتادند یاقوت زرد رابرای دفع طاعون، در دست میگرفتند.

پس از توصیف یاقوت، نوبت به‌لعل میرسد. گوئی تقدیر چنین بوده است که مصیبتی عظیم، برمردم شهری بزرگ، نازل گردد و سبب پیدایش‌این سنگ قدیمی شود. «جواهریان» مینویسد: درنزدیک شهر بدخشان، که‌بنای سلیمان‌است کوهیست بلند که از صلابت زلزله درهم ریخته است ولعل از میان آن کوه ظاهر شد. لعل بشکل های رقاقی، صافی، آتشین، عنابی و زعفرانی است:

واز معجزات و خواص لعل، همین بس که دارنده لعل، در چشم مردم عزیز باشد و خوابهای شوریده نبیند. واگر ببازوی کودک بدخوی بندند از بدخوئی برهد و در خواب نترسد و روی سرخ کند وفرح بیاورد.

در میان سنگهای قیمتی و جواهرات گرانبها مردم جای مخصوص به‌خود دارد.

ودر خواص زمرد چنین‌میگوید: هرکس زمرد باخود دارد از درد چشم ایمن باشد و بر روشنائی چشم بیفزاید ودارنده زمرد عمرش دراز بودو گفته‌اند که زمرد پادزهر است. چنانکه اگر کسی را، زهرهلاهل‌داده باشند، نیم‌دانک زمرد راداخل دوغ‌ترش و شیرینی کنند و بخورانند، زهر را دفع کند و اگر زمرد خوشرنگ را برابر افعی، که از آن برتر نباشد گذارند دیده آن کور شود چنانکه مار وافعی وعقرب کسی راگزد، مقدار دوقیراط زمرد در میان جزوی گلاب بسایندو این مرهم رابدان موضع‌بمالند فی‌الحال زهر را جذب کند و درد را ساکت کند».

اما اینکه مروارید را چه خاصیتی است:

« طبع مروارید سرد و تر است و سوزش و خارش چشم را دفع کند. مرواریدنزدزنان سبب نیکوئی و طالع سعد گردد و عشق بیاورد».

«جواهریان» به سنگ فیروزه که میرسد آنرا «مبارک» نام میگذارد و میگوید که: «نام آن را «فرخ» گذاشته‌اند و زمان پیشتر اگر پادشاهی بر یکی از ملازمان خود خشم گرفتی، حکما گفتند، تا فیروزه را باخود بردارد و نزد پادشاه رود و غضب پادشاه به لطف مبدل شود».

«جواهریان» در کتاب «جواهر نامه» از پادزهر و عنبر ولاجورد نیز سخنی گفته است و عنبررا در خاصیت، باجواهر برابر دانسته است. جواهریان، عنبر را معالج جنون جوانی میداند و مینویسد که هرکس عنبر بو کند از جنون برهد.

عنبر خاصیت «مهرگیا» دارد وخاریدن‌اندام ودردسر را نیز مانع میشود».

پادزهر از زمانهای قدیم‌وجود داشته و هنوز نیز در طب به شکل‌های مختلف ازآن‌استفاده میشود.

نقل از:
جواهرنامه ـ نوشته جوهریان کتاب خطی منحصر به‌فرد که در ۱۵۷ سال پیش ازاین‌نوشته شد، ودر کتابخانه ملی نگهداری میشود.

نیکسون به گلدامایر:

گلداجون، چقدر تو قشنگی!

جواب بنامه‌های زنان

تهران ـ خانم سهیلاحق وردی
از ابراز لطف شما نسبت به گزارش های مربوط به کورتاژ متشکریم، عکس زنی که سه میخ آلوده در رحم خودفروکرده‌بود، نشان‌دهنده نادانی کاری و جهل این زن بود. نامه شما را به دکتر اقراری دادیم.

تهران ـ خانم طلیعه ـ الف
دادگاه حمایت خانواده‌به شکایت شما رسیدگی میکند و چنانچه سازش امکان پذیر نباشد اجازه طلاق میدهد.

اصفهان ـ دوشیزه میترا نیازی
«درمحافل زنان» اختصاص بچاپ اینگونه رویداد ها دارد، ما را از بزرگ کردن آنچه که قابل اهمیت نیست معذور بدارید.

تهران ـ دوشیزه پریوش ـ ت
۱ـ ماهم‌متشکریم ۲ـ ملاحظه میکنید که بیشتر گزارشهای این‌صفحه جنبه تحقیقی دارد و عددورقم است ۳ـ نویسنده وگردآورنده پرونده خصوصی از شما متشکر است. ٤ـ معرفی‌مدهای روزرا در آغاز هرفصل انجام خواهیم داد.

مشاره بخت شما

فروردین: عشاق در تفاهم کامل بسر میبرند. اگر در یکی از نقشه هایتان موفق نشدید، نگران نباشید. زمینه موفقیت شما در سایر کار ها فراهم است. ازدرگیری بامتولدآبان مامخودداری کنید.

اردیبهشت: کوششهای‌پی‌گیر و مداوم شما نتیجه مطلوب می بخشد. در کنار شخص مورد علاقه از آرامش دلخواه برخوردارید. با افراد خانه رفتار صمیمانه‌تری داشته باشید.

خرداد: درجهت خواستهای شما اقدامات موثری می شود. از ابراز محبت نسبت باو دریغ نکنید، دربرنامه غذائی تجدید نظر لازم است. گرفتاری مالیتان بکمک متولدآذر ماه برطرف میشود.

تیر: یک شخص با نفوذ و قدرتمند به حل مشکل شماکمک میکند. دیدار با او خاطرات خوش گذشته را زنده میکند. شما او راآزار میدهد. ملایمتر باشید. ازنظر مالی در مضیقه نیستید.

بهمن: توضیحات شما سوء تفاهم موجود را برطرف میکند. وصلت با او خوش یمن و نیک‌فرجام است. پول قابل توجهی بدستتان‌میرسد. اعصاب خود را تقویت کنید. میزبان چند نفر خواهید بود.

اسفند: در کنار او و با برخورداری از عشق آتشین او، به آرزوهای دیرینه خود نزدیکتر شده‌اید. به دیدن یکی ازعزیزان میروید. متولد مرداد ماه باعث میشود که در یک معامله‌کلاه سرتان نرود.

اگر فردا روز تولد شما است...

ملاقات های امید بخش و دلپذیری خواهید داشت. نسبت به او بیشتر محبت کنید. مسافر خوش خبر، از راه میرسد.

مرداد: اگر فکر میکنید باو توافق اخلاقی ندارید بهتراست فراموش‌کنید، یک دوست قدیمی درکار پردرآمدی‌باشما همکاری میکند. در تصمیمی که گرفتید با اقوام‌ونزدیکان مشورت کنید.

شهریور: در زمینه عشق و دوستی، شانس زیادی دارید. دور از جنجال وهیاهو یک مسئله مهم خانوادگی حل و فصل میشود. بیش ازدرآمدتان خرج نکنید. یکی از متولدین دی مامپیشنهاد جالبی دارد.

مهر: باوفرصت دهید آنطور که دل آرزومندوعاشقش میخواهد گذشته را فراموش کند. بخاطر کار های مفیدی که‌انجام دادید، افراد خانه به وجود شما افتخار می کنند. وضع جسمانیتان رضایتبخش است.

آبان: باشخص مهمی‌ملاقات میکنید. شخص مورد نظرتوقع دارد بخواست های‌اوبیشتر توجه‌کنید. متولد تیر ماه منتظرنامه شماست. این روز ها کمی بد اخلاق هستید، سخت نگیرید.

آذر: در یک مهمانی باشکوه شرکت میکنید. یکی از همکاران با شما رقابت میکند. در موردپیشنهاد متولدمهرماه هوشیارانه عمل کنید.

دی: از نیروی ذهنی و تجربیات گذشته حداکثر استفاده را خواهیدبرد. خشونت بیش از حد

شما در هر بانکی حساب پس انداز دارید،
یک حساب پس‌انداز هم در بانک بیمه بازرگانان بازکنید

گفتگوی تلفنی

۳۱۱۰۷۱

ازساعت ۵ تا ۹ بعداز ظهر

● **سلام ، من احمد سرابی...** کار شناس فنی بعد از بررسی‌علل تصادف‌اتومبیل من با یک ماشین سواری در خیابان کریمخان زند (سهراه ایرانشهر) مرا مقصر تشخیص دادند . دلایل آن‌کاملادرست بود ولی وقتی گوشزد کردم‌که اتومبیل دیگر با چراغ‌بالا حرکت میکرد و همین روشنائی کور کننده سبب شده من کنترل خود را از دست بدهم ، توجهی به گفته‌ام نکردند . تا آنجا که اطلاع دارم حرکت با چراغ های بالا در شب یک تخلف است ، اینطور نیست ؟

● **الو ، لطفا مرا یک آموزگار** معرفی کنید ... لایحه‌ای اخیرا برای تصویب‌حقوق جدید فرهنگیان تقدیم مجلس شده ، فکرمناسب و خوبی است ولی نمی‌دانم چرا به حقوق بازنشستگان فرهنگی بذل توجهی نمیشود زیرا این گروه هنوز از مزایای یک رتبه استحقاقی خود برخوردار نشده‌اند ، بجاست به موازات این اقدامات مفید رتبه عقب افتاده بازنشستگان را نیز بپردازند .

● **الو ، من علی یغمائی ...** جالب ترین صحنه های ترافیک‌تهران‌را درغرب تهران می‌توان دید ، چهارراه جیحون یکی از این نمونه‌هاست . هنگامیکه در سر هرچهارراه فرعی مرکز شهر چراغهای‌راهنمائی نصب شده سزاواراست باین گذرگاه پررفت‌وامد نیز توجهی بشود .

● **سلام ، من امیر زند ...** کم و بیش هزینه های تلفن در چند ماه اخیر بدو برابر افزایش‌یافته عده‌ای معتقدند این گرانی ناشی از اشتباه ماشین های‌الکترونیکی جدید شرکت‌تلفن‌است، به‌اداره مرکزی‌مراجعه کردم گویا انها قصد تجدید نظر دراین‌مورد ندارند، اعتراف‌باشتباه نه‌تنها یک خصلت‌خوب است بلکه نشان دهنده شهامت وتوجه‌بخواست مردم نیز بشمار می‌اید.

● **الو،من‌حسین‌کاشی‌زاده...** کوشش اهالی خیابان بریانک (خیابان‌قزوین) برای حفظ بهداشت و نظافت این ناحیه هیچوقت به نتیجه نرسیده ، چون بارها شاهد بوده‌ایم ماشین های زباله کشی شهرداری قسمتی از بار خود را در گوشه این‌خیابان‌تخلیه‌می‌کنند .

● **سلام،من‌حمیدخسروپور..** اتوبوس های مسیر مولوی ـ نظام‌آباد مدتها مسافرین را در انتظار میگذارد ، و فقط هراتوبوس برای دور زدن میدان شاه یک ربع تابیست دقیقه وقت تلف می‌کند و باز حداقل ۱۰ دقیقه در مبداء توقف دارد در صورتیکه عده زیادی بین راه منتظرند .

● **الو ، من احمد امینی ...** نوشته شما در ستون گفتگوی تلفنی در مورد تعطیل روز پنجشنبه وزارت آب و برق خوشبختانه موثر واقع گردید و کمیسیونی بمنظور بررسی این مسئله تشکیل شد ، کارمندان این‌وزارتخانه از توجه روزنامه‌بمسائل عمومی بی‌نهایت سپاسگزارند .

● **سلام ، یک مادر با شما** صحبت می‌کند... تمرکز چنددبیرستان ودبستان در اطراف میدان کاخ مسئله ایاب و ذهاب دانش‌آموزان را مشکل کرده است ، خطوط اتوبوسرانی۱۰۲ و۱۵۵ جوابگوی احتیاج این منطقه پررفت و آمد نیست ، تذکر بدهید برای‌رفاه حال کودکان و نوجوانان مخصوصا در فصل زمستان اقدام موثری بشود .

نامه بروزنامه

فلش های راهنمایی

یکی از نکاتی که درباره چراغهای راهنمایی قابل بحث است ، فلش های قرمز و سبز می‌باشدکه درپاره‌ای ازتقاطعها وجود دارد ، چند شکل بودن فلش‌ها درست‌نیست . دربعضی جاها فلش سیاه روی زمینه سبز و در جاهای دیگر فلش سبز در زمینه تاریک است . بهترین نوع آن تابلوئی است‌که فلش آن به آسانی قابل دیدن باشد. بنابراین بهتر است‌فلش، کمی بزرگتر و در زمینه تیره ترسیم شود . فلش‌های دیگری هم برنگ قرمز مشاهده میشود که ظاهرا لزومی ندارد . چون همیشه ، حرکت به سمتی که فلش سبز داردآزاد است‌خواه چراغ قرمز باشد یا سبز .

دکتر بهمن محتشمی

دوره گردان آزاد باشند

چنانکه در یکی ازتفسیرهای اقتصادی روزنامه اطلاعات اشاره شده است وجود پیشه‌وران‌دوره‌گرد بنفع مصرف‌کننده است زیرا وجود آنها ایجاد رقابت می‌کند و مغازه داران‌را وادار به مراعات نرخ عادلانه می‌سازد . چون با توجه به مسئله «حریم صنفی» که برای مغازه‌دارها منطقه انحصار بوجود می‌آورد، درحال‌حاضر این طبقه دررفتارخود مشتریان آزاد هستند و مبارزه با گرانفروشی هم عملا کاری از پیش نبرده است .

علی‌اکبر دانائی

چرا عدم توفیق ؟

از ریاست انجمن شهر که نماینده سه میلیون نفر مردم تهران هستندتقاضا داریم‌دستور بدهند تا نرخ ارزاق عمومی از سه سال پیش که خدمتگزاری مشفقانه انجمن شهر شروع شده است همراه با نرخهای سال‌جاری‌تهیه شود تا ملاحظه شودکه بهای روز ارزاق‌عمومی تا چه حد افزایش یافته است . درحالیکه دراین سه سال نه قحطی و خشکسالی بوده نه راه‌بندان ونه‌رویدادهای‌ناگوار. فعالیتی که تاکنون تحت عنوان مبارزه با گرانفروشی صورت گرفته فقط گرانفروشان را گستاخ‌تر کرده است . علت‌عدم توفیق مبارزه با گرانفروشی چیست ؟

م ـ مصطفوی

پرداخت تدریجی

پیشنهاد می‌کنم : معلمین هرماهه مبلغی را بشکل قسطی به شرکت تعاونی مسکن‌آموزش وپرورش بپردازند چون‌معلمان، فقط «بتدریج» می‌توانند پولی تهیه کنند و بحساب شرکت واریز نمایند .

ب ـ خسروی

فقدان ضوابط

در نظام پیشه‌وری و اداره موسسات در جامعه ما حتی در مواردی که هیچگونه زیان اجتماعی در بین نیست مقررات دقیق و پیش‌بینی های جالبی وجود دارد . درحالیکه برای شرکتهای مسافربری‌که کارشان با جان مردم بستگی دارد ، ضوابطی نیست تا از اینهمه کشتار وحشت‌آور تصادفات جلوگیری نمایند .

مجید شاهیان

انتقال فرودگاه

اینک که هرچند یک بار صحبت از انتقال گاراژ های مسافربری به خارج‌ازشهراست بد نیست مسئله انتقال فرودگاه بین‌المللی پایتخت به نقطه‌ای‌که با شهر فاصله معقولی داشته باشدنیز مطرح گردد وچاره‌ای دراین‌باب‌اندیشیده شود . چون زندگی ساکنان اطراف فرودگاه از غرش هواپیماها طاقت فرسا شده است .

پرویز منقی

صلاحیت یاوه سرایان

پاره‌ای ماجرا جویان که گفته میشود بعلت کم ظرفیتی دچار بیماری روانی شده‌اند ، کارگستاخی‌را بجائی‌رسانیده‌اند که «پیاده کردن چتربازان خود را در چند جزیره خلیج فارس» برخ ایرانیان می‌کشند و برضد ایران و مقدسات ایرانی یاوه‌سرائی می‌کنند .

چه خوب بود اگر درسازمان ملل دفتری بوجود می‌آمد تا شایستگی کسانی را که یک شبه بمقام رهبری ملتی‌می‌رسند رسیدگی می‌کرد وعدم‌صلاحیت آنها را اعلام می‌نمود تا کشور های صلحجوی جهان بتوانند برسالت خود عمل نمایند .

دکتر مهندس احمد علوی

یک کارخانه پیستون سازی ایجاد میشود .

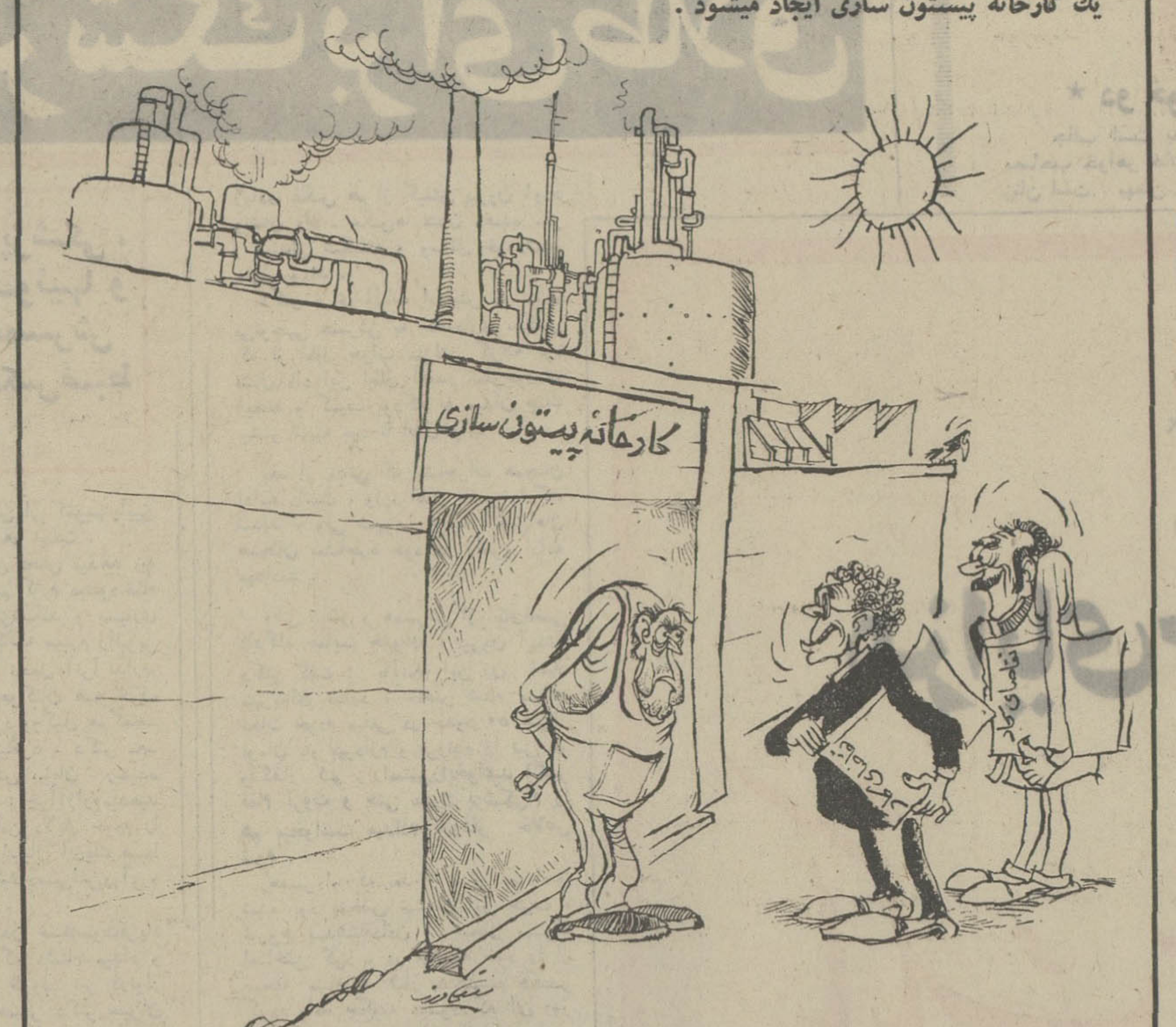

ـ اقا ، این پیستون های شما نمی‌تونند گره‌ای از کار ما بگشایند ؟ !

پرسش وپاسخ

● آقا ، من گاریگین‌باغداساریان . شب ژانویه‌به‌هرکاباره و رستورانی مراجعه کردم باجمله مایوس کننده «جا نداریم» مواجه شدم . ما ارمنی های ایران ، سالی یکشب را میخواهیم خوش بگذرانیم ، آنرا هم صاحبان کاباره ها و رستوران ها از دست‌مان میگیرند . آخر چرا ؟

ـ برای اینکه مسلمان ها قبلا همه میز ها را رزرو میکنند !

● آقا،یکی ازهنرپیشگان رادیو گفت که نمایشنامه های رادیو «وقت‌پرکن» است . اگر اینطور است ، خود این آقا چرا دراین نمایشنامه ها شرکت میکند ؟

ـ برای اینکه وقت پر کنی

● آقا ، گفته‌اند زندگی عمودی به مزاج تهرانیهاسازگار نیست . پس بفرمائید که بالاخره تهرانیها باید چطور زندگی کنند ؟

ـ همانطور که دراتوبوس های شرکت واحد میکنند ، یعنی : زندگی ساردینی !

★★★

● آقا ، خبری داشتید که پهلوان نایب از اسب‌سقوط کرد . آخر چاپ این خبر ها چه دردی ازمردم دوا می کند ؟

ـ حداقل مردم می فهمند که پهلوان های این دوره حتی اسب سواری هم‌بلدنیستند !

آگهی استخدام

از جویندگان کار فارغ‌التحصیل در رشته مهندسی شیمی باسابقه کار در کارخانجات باطری‌سازی خارج کشوردعوت‌میشود که‌برای راهمائی‌شغلی به‌اداره‌اشتغال فارغ‌التحصیلان واقع در خیابان ایزنهاور کاخ‌وزارت کار و امور اجتماعی مراجعه‌نمایند. م الف ۱۲۸۱۱

اداره کل اشتغال وزارت کار و اموراجتماعی
۷۰۳۳۸ ۱ـ۳

تسلیت

باتاثرو تالم فراوان فوت نابهنگام بزرگ سرور خاندان بینا دکتر لطف‌الله بینا را بعموم بازماندگان آن مرحوم خاصه آقایان دکتر شکرالله ، فرهاد و همایون عزیز تسلیت عرض نموده وخود را درغم ایشان سهیم میدانیم

حسن شبانکاره ـ عباس رفیعی
آ_۷۰۴۳۴

بانهایت تاسف و تاثر درگذشت مرحومه جهانبانی را بخانواده های تیمسار وحدت‌ـ حاج کاشانچی و بانوـکامران‌ـحسن‌ـ دکترصفاجهانبانی‌ـ تیمسار سرلشگر ضرغام‌ـتیمسارالوندپورـ تیمسار اشرفی‌و مهندس ارفع تسلیت عرض نموده، مارادر مصیبت خود شریک بدانید. از خدای بزرگ بقای عمر و سلامتی آن خانواده های گرامی را خواهانیم .

اهواز ـ منصور وحدت ـ مجید مرمزی ـ حسن عطارزاده‌ـ هوشنگ داوری .
آ_۷۰۱۵۲

دوست ارجمند سرکار سرهنگ علینقی بیگدلی
بااظهار تاسف مصیبت وارده‌را صمیمانه تسلیت‌عرض عرض نموده و بقاء و سلامت خانواده محترمتان را از قادر متعال خواستارم .

اسدی زاده
آ_۲۸۸۱۷

جناب آقای امیر نویدی
بانهایت تاسف درگذشت پدر ارجمند آن جناب را تسلیت عرض نموده ، صمیمانه ابراز همدردی می‌نمائیم .

لی‌لی و حسن صادقی‌پور
آ_۲۸۸۱۵

فوت همسر آقای حاج علی پدرپور ووالده سروان اسماعیل کوشا را صمیمانه تسلیت‌عرض مینمائیم .

فاطمه صادقی ـ فریبا کوشا ـ فاطمه ثانی ـ سید سیف‌اله صادقی .
آ_۲۸۸۱۳

جناب آقای محمود مقصود
مارا در غم خود شریک بدان

توحیدی ـ نخعی نویدی ـ شیرنظر
آ_۲۸۸۱۹

سرکار سرگرد ضیائی
افسران و درجه داران و سپاهیان و سربازان لشگر از فوت برادر ارجمندتان نهایت متاسف و این ضایعه ناگوار رابه سرکار وسایر بازماندگان آن مرحوم تسلیت میگویند .

سرلشگر اعظمی
آ_۷۰۱۵۴

جناب آقای مهدی نیکمراد‌ـ ریاست محترم موسسه خانه‌زبان
مصیبت وارده را صمیمانه به آن جناب تسلیت عرض‌مینماید

مهندس محمود مسچی
آ_۲۸۸۲۹

سرکار خانم ملیحه عباداللهی
مصیبت وارده را به‌آن دبیر ارجمند تسلیت عرض نموده‌و خود را در غم شما شریک می‌دانیم .

دانش آموزان کلاس پنجم دبیرستان دارا
آ_۲۸۸۲۵

مدیران ، مهندسان ، کارمندان شرکت سهامی مهک
مصیبت وارده‌رابه‌همکارگرامی آقای غلامحسین جعفری صمیمانه تسلیت عرض مینمایند
آ_۲۸۸۹۵

جناب آقای امیرنویدی
در نهایت تاثر درگذشت شادروان حاج محمد نویدی، پدر عزیزتان را تسلیت عرض نموده و بقای عمر بازماندگان آن مرحوم را از خداوند بزرگ مسئلت دارد .

مطبوعات ـ محرمعلی
آ_۲۸۸۹۷

هیئت مدیره و کلیه کارکنان شرکت سهامی ایران‌شلکا (سهامی خاص)
بانهایت تاسف و تاثر فقدان جانگداز مرحوم فقید جفری جرج‌هیل مدیرعامل این شرکت را کهدر یک حادثه جانخراش رانندگی درجنوب ایران در تاریخ نهم دی‌ماه ۱۳۵۰ جان خود را از دست داده‌اند به همسر و بازماندگان آن مرحوم تسلیت عرض مینمایند.
آ_۷۰۴۹۲

آقای طاهری نماینده بیمه‌های اجتماعی‌راور
باکمال‌تاثر درگذشت برادر گرامیتان را تسلیت‌میگوئیم

ایرج وزیری ، دکتر مهجور ،محمدحسین وزیری ، کوهپازاده ، ربیعی وزیری، بوریازاده ، چاوشیان
آ_۷۰۱۷۲

جناب آقای دکتر اردشیر شهریاری
کادر دندان پزشکی بیمارستان وزارت دادگستری درگذشت نابهنگام مرحوم رستم کامکار را به بازماندگان و خانواده محترمتان تسلیت عرض مینمایند .
آ_۲۸۸۹۱

جناب آقای امیر نویدی
بانهایت تاسف درگذشت حاجی محمد نویدی ابوی گرامتان را تسلیت عرض نموده‌وبقای عمر آن جناب و بازماندگان‌راز خدای بزرگ مسئلت مینمایم .

محمد حسین صادقی پور محلاتی
أ_۲۸۸۷۱

جناب دکتر جمشید زمردی وبانو
من را نیز در این سوگ بزرگ شریک بدانید

دکتر محمد تجلی
آ_۲۸۸۶۵

جناب آقای جعفر کفائی
باکمال‌تاثر و تاسف رحلت حضرت ایت‌الله‌العظمی‌آقای حاجی میرزا احمد کفائی اعلی‌الله مقامه را تسلیت عرض نموده بقای عمر آن جناب و خاندان جلیل را از خداوند متعال مسئلت مینمائیم .

کارمندان شرکت سهامی فورایران
آ_۲۸۸۷۳

جناب آقای علیرضا محسنی معاون دبیرستان اقبال آشتیانی
کارکنان و دبیران این دبیرستان فوت ابوی گرام را بشماو خانواده محترم تسلیت عرض نموده بقاء و سلامتی ذوات محترم را از خداوند مسئلت دارند .

رئیس دبیرستان ـ شبیر
آ_۲۸۸۷۵

دانش آموزان کلاس ششم ریاضی دبیرستان اقبال آشتیانی
فوت ابوی جناب آقای علیرضا محسنی معاون محترم دبیرستان را از طرف خود و سایر دانش‌آموزان صمیمانه تسلیت عرض‌مینمایند

از طرف دانش آموزان ـ سید حسین بطحائی
آ_۲۸۸۷۵

جناب آقای امیر نویدی
استادان ، کارکنان و دانشجویان مدرسه عالی حسابداری و علوم مالی شرکت ملی نفت ایران باتاثر/فراوان درگذشت‌تاسف انگیز پدر ارجمندتان را تسلیت میگویند .
آ_۲۸۸۷۷

جناب آقای دکتر سعید دیلمقانی
مصیبت وارده را از صمیم قلب تسلیت میگوئیم .

گروه گوش و حلق و بینی امیراعلم صالح
آ ـ ۲۸۸۴۵

شورای پیش‌آهنگی شهرستان گناباد با تاسف فراوان درگذشت شادروان مرتضی بنائی را به جناب آقای دکتربنائی ریاست سازمان ملی پیش‌اهنگی ایران تسلیت میگویند .

شورای پیش‌آهنگی شهرستان گناباد
آ ـ ۷۰۱۵۸

جناب آقای دکتر بنائی و دختر عموی عزیز
مصیبت وارده را با نهایت تاثر تسلیت عرض مینمائیم .

طبس ـ دکتر منصوریان . ملوک ضابطیان
آ ـ ۷۰۱۶۰

خانواده محترم افشار
با اندوهی فراوان فوت نابهنگام سرکار سرهنگ‌افشار را بفامیل محترم تسلیت عرض نموده ، صبر جمیل برای‌همگی آرزو می‌کنیم .

اصفهان ـ دکتر کمپانی و بانو
آ ـ ۷۰۱۶۲

دوست عزیز جناب آقای علی کاتبی
مصیبت وارده را صمیمانه تسلیت عرض نموده صبر و شکیبائی برای شما و سایر بازماندگان آن مرحوم از خداوند متعال مسئلت داریم

رضا قندی ،رحیم قندی ، حمید قندی
آ_۷۰۴۵۸

سرکار سروان کوشا و بانو
مصیبت وارده را صمیمانه تسلیت عرض مینمائیم .

جزایری و بانو
آ_۷۰۴۳۲

جناب آقای اسدالله صوفی رئیس هیئت‌مدیره ومدیرعامل شرکت سهامی صنعتی و کشاورزی شیرین خراسان
هیئت مدیره و کارکنان سازمان مرکزی قندو شکر ایران با یکدنیا تاثر و تالم رحلت حضرت آیت‌الله کفائی ، دائی معظمتان را که ضایعه بزرگی برای عالم تشییع بشمار میرود به آن جناب و آقازاده محترم جناب آقای جعفر کفائی و بازماندگان تسلیت عرض و بقاء فامیل معظم را از ایزد متعال مسئلت می نماید .
آ_۲۸۸۴۷

دوست عزیز و گرامی جناب آقای عباس اخگری
با تاسف فراوان درگذشت دردناک پدر ارجمند آن جناب را تسلیت عرض می کنیم .

منوچهر حقیقی ، جواد بخشایش
آ_۲۸۸۵۳

دوست و همکار گرامی آقای دکتر سعید دیلمقانی
فوت نابهنگام پسر عمویتان را بانهایت تاسف تسلیت میگوئیم .

دکتر رسول فرج‌الهی ، دکتر کاظم خلخالی ،دکترحسین سامی‌راد ، دکتر برقعی .

جناب آقای مهندس مرتضی حسنی مقدم
مدیر عامل شرکت مدرن تکنیک
باتاسف و تاثر فراوان درگذشت جانگداز و نابهنگام خواهر ناکامتان دوشیزه پروین ملک‌حسنی را تسلیت عرض نموده وبقای عمر و سلامت بازماندگان آن مرحوم را از خداوند متعال مسئلت دارد .

کارکنان کارگاه اصفهان شرکت مدرن تکنیک درکارخانه آریامهر
آ_۲۸۸۵۱

مکتوب
پانصد وبیست ویکم

دوست گرامی

درپاکستان . عده‌ای تقاضای محاکمه ژنرال یحیی‌خان‌را کرده‌اند . این خبر باین دلیل بنظرم فوق‌العاده وجالب آمدکه، کمتر شنیده‌ایم سیاستمداری را بعلت اشتباهات سیاسیش‌محاکمه کنند . باید آرزو کرد که این رویه در دنیا معمول گردد چون واقعا حیرت‌آور است ، و با موازین هیچ نوع عدالت واقعی درست در نمی‌آید که ، مثلا شخصی را که من غیر عمد ، وبرخلاف میل خودش ، عابری را تصادفا زیراتومبیل خود گرفته ، بعنوان قتل غیر عمد محکوم به چند سال زندان‌وجبران خسارات کنند . ولی یک سیاستداری که ، عالما عامدا ، بحکم غرور های عصبی و حیثیت‌های کاذب ، وجاه‌طلبی کشتار بیرحمانه‌ای ایجاد میکند ، ودر نتیجه عکس‌العمل این خشونت، جنگ خونینی برپا میسازد ، وموجب قتل هزارها نفوس‌وویرانی شهرها و خانه‌ها میگردد ، وبعد بایک استعفا ، حسابش را با جامعه تصفیه شده میبیند ، راست‌راست راه برود و بعنوان زمامدار سابق مورداحترام‌هم قرارگیرد !!

این از نقطه‌نظر عدل وانصاف حقوقی ، که‌تضاد آن واقعا چشمگیر است . واما ازنظرگاه فلسفه کلی سیاسی واجتماعی، بنظرم باید اشتباهات اساسی خود ملتها راهم ندیده نگرفت . باین معنا که ، اگر به اثر « خوی‌حرفه‌ای » معتقد باشیم ، میدانیم همانطور که موسیقیدان « حرفه‌ای» به ساززدن علاقمند است ، و کشاورز به کشاورزی و قصاب به قصابی ، همانطور هم اگر ملتی ژنرالی را بزمامداری خود برگزید ـ آن زمامدار بحکم « خوی‌حرفه‌ای» ـ بهترین راه حل مشکلات را ، اعمال زور نظامی و سختگیری و سرکوبی مخالفان میشمارد . مثلا رهبر انقلابیون را دستگیر و زندانی میکند ، پیروانش‌را تحت فشار و آزار قرار میدهد ، و چون هرگز خشونت‌مهر نمی‌آورد ، و عکس‌العملش همیشه خشونت است ،نتیجتا جنگی بپا میشود که ، جز خونریزی وویرانی حاصلی ندارد ...

بهرحال خدا کند که من بعد سیاستمداران را برای خطا های قابل اجتنابشان محاکمه کنند تا برای زمامداران وخود ملت‌ها درس عبرتی بشود ...

دیگر اینکه ـ چند دانشجوی ادب شناس ، راجع به رویه پسندیده‌ای که دانشگاه ، برای تجلیل از نویسندگان ومتفکران در پیش گرفته . بحث میکردند . همه در فایده اصل موضوع متفق بودند ، ولی ـ چنانکه رسم جوانان است ـ در نمونه ادبای انتخابی، اختلاف‌عقیده و بحث و اعتراض‌خیلی شدید بود .

دراینمورد مطلبی که از زبان یک دانشجو بنظرم جالب و آموزنده آمد ، این بود که ، راجع به تجلیل از صادق هدایت میگفت: حقیقت اینست که در باره این نویسنده بدبین عقاید مختلفی ابراز میشود . بعضی اورا نویسنده وهنرمند زبردستی میدانند ، وعده‌ای دیگر نوشته های او را مضر و مایوس‌کننده وملال‌آور میشمارند . و مخصوصا خواندن آثار او را برای جوانان ، بسیار مضر تشخیص میدهند .

بنظر من هر دودسته راه افراط میپیمایند . باین‌معناکه نه هنرمندیش در آشکار ساختن مشکلات و نارواثیهای جامعه، به گیرائی و موثری نویسندگانی نظیر ویکتورهوگو وتنسی ویلیامزاست، نه اینکه میشود گفت برای تمام خوانندگانش مضر است . چون معروف است که‌هرخواننده‌ای ، در هر کتاب ادبی ، انعکاس روح خود را میجوید . بنابراین‌اشخاص تاریک‌بین ورنجور ، از لابلای سطور نوشته های هدایت ، آهنگ افسرده روح خود را میشنوند ولذت میبرند . عینا همانطور که اشخاص غمزده ، یا در عشق شکست خورده ، از ترانه‌های‌غم‌افزای متداول خودمانی کیف میکنند ، وروح خود را افسرده‌تر میسازند .

خلاصه میخواهم بگویم که ، در این زندگانی بشری ، که سراسر با غم وشادی ، شکست و پیروزی ، افسردگی وشادکامی توام است ، در نوشته های هدایت ، کمتر اثری از جنبه مثبت وشاد وامیدبخش زندگانی دیده میشود . و چون تاریک‌بینی وغمزدگی ، غالبا با سایر احساسات منفی بشری ـ از قبیل کینه‌توزی واحساس اجحاف وبخل و حسد و تنبلی و غیره همراه است ـ شاید باین دلیل نوشته های او را مضر میدانند که . این نوع احساسات بدآموز را ، در خیلی از اشخاص «مستعد » تقویت میکند . از این حیث‌معترضان‌حق دارند ، ولی در اینکه نویسنده سلیس و چیره‌دستی است تردید نیست .

من تصور میکنم در این دوره بخصوص ، برای‌نوسازی روحیه مردم ما، که در آستانه تحولات و پیشرفتهای سریع قرار گرفته‌اند ، نوشته‌های امیدبخش و مثبت بیشتر ضرورت دارد، تا آهنگ افسرده ادبای عصبی مزاج ، که شدت تاثرشان حتی بخودکشی میانجامد . »

واین مطلب مهمی است که ، در تجلیل ازادبا ، باید حتما مورد توجه دانشگاه واقع شود ـ چون مسلما در اکثر اوقات واقعا « ... افسرده‌دل افسرده‌کند انجمنی را . » خاصه که این افسرده‌دل نویسنده زبردستی هم باشد .

فعلا تا هفته آینده خدا نگهدار .

دوستدار شما

ا . خواجه‌نوری

شرکت ملی ذوب آهن ایران

آگهی مناقصه

شرکت ملی ذوب آهن ایران ٦ قلم لوازم جوشکاری‌از قبیل ردو کتورا کسیژن ، ژنراتوراستیلن ، سیلندر ا کسیژن،سیلندر استیلن ، سیلندر پروپان و کابل اتصال آهن‌را از طریق‌مناقصه خریداری میماید .داوطلبان مایل به شرکت‌دراین مناقصه‌می‌توانند اسناد مناقصه وبرگ مشخصات رادر مقابل پرداخت مبلغ ٥٠ ریال ا زدبیرخانه قسمت کارپردازی شرکت واقع درخیابان پهلوی نبش خیابان تخت‌جمشید دریافت‌نمایند . پیشنهادات باید در پاکت لاك ومهر شده با ذکر جمله مربوط به مناقصه‌وسائل جوشکاری تا ساعت ۹ صبح روز ۲۵ر۱۰ر۵۰ در مقابل اخذ رسید بدبیرخانه قسمت کارپردازی شرکت تحویل شود . حضور پیشنهاددهنده در جلسه مناقصد آزاد است . شرکت ملی ذوب‌آهن دررد وقبول یك یا کلیه پیشنهادات مختار است در صورتیکه برنده اول حاضر بعقد قرارداد نشود سپرده او ضبط واز نفردوم دعوت میشود در صورتیکه نفر دوم حاضر بعقد قرارداد نشود سپرده وی نیز ضبط خواهد شد شرکت کننده‌در (موضوع‌ردیفهای ۱و۲و۳)و۱۵۰۰۰ ریال برای ردو کتور ا کسیژن (ردیف٤) ومبلغ۲۵۰۰۰ریال برای‌سیلندراستیلن(ردیف٥)و مناقصه باید معادل مبلغ ۲۵۰۰۰ ریال برا یءژنراتوراستیلن ۱۰۰۰۰ ریال‌برای کابل‌اتصال‌آهن(ردیف٦و۷و۸)ومبلغ۱۰۰۰۰ریال برای‌سیلندرپروپان(ردیف۹و۱۰)ومبلغ ۳۵۰۰۰ ریال برای‌سیلندر اکسیژن (ردیف ۱۱) بصورت ضمانتنامه بانکی به عنوان‌سپرده شرکت‌درمناقصه در پاکت جداگانه بپیوست پاکت پیشنهاد ارسال نماید مدت تحویل حداقل زمان ممکنه است که‌بایستی در فرم پیشنهاد قید گردد و محل تحویل تهران انبارفروشنده روی کامیون است اقلام ردیف های ۱تا ۳ و ٤و ٥ و ٦تا ۸ و ۹و ۱۰تا۱۱ صورت مشخصات ضمیمه آگهی مناقصه می بایستی به تفکیك پیشنهاد داده شود وشرکت ملی ذوب آهن ایران می تواند کلیه اقلام یا هریك از اقلام را از یك یاچند پیشنهاد دهنده خریداری نماید .

سایرشرایط در اسناد مناقصه مندرج است .م‌الف ۱۲٤۳٤

شرکت ملی ذوب‌آهن ایران

آ_٦۹٤۹۸ ۱ـ۲

متن آئیننامه جدید استخدامی کارکنان شهرداریها و مؤسسات وابسته بآن

هفتاد هزار نفر، وضع استخدامی جدید پیدا کردند

دکتر سام وزیر کشور دستور اجرای آئین‌نامه استخدامی کارکنان شهرداریها را صادر کرد. این آئین‌نامه که بوسیله وزارت کشور تدوین گردیده پس از تصویب هیئت وزیران جهت اجرا به وزارت کشور بازگردانده شد.

وزیر کشور طی گفتگوئی با خبرنگار اطلاعات اظهار داشت که با اجرای این آئین‌نامه وضع استخدامی هفتاد هزار نفر کارکنان شهرداریها و موسسات وابسته بکلی دگرگون شده و آنان که در مدت بیست سال گذشته وضع استخدامی تثبیت شده‌ای نداشتند از این پس در پناه مقررات جدید خدمت خواهند کرد.

متن آئین‌نامه استخدامی شهرداریها که در هشت فصل تدوین و بتصویب رسیده است باین قرار است.

فصل اول ـ کلیات

بموجب ماده اول آئین‌نامه کارکنان شهرداریها: موسسات تابعه‌ووابسته واتحادیه‌شهرداری ها مشمول مقررات جدید می‌باشند. و این تعریف شامل حال کارکنان شرکت‌های‌واحد اتوبوسرانی، کشتارگاهها، گورستانها و دیگر واحد های شهری در سراسر ایران می‌شود.

بموجب تبصره یك ماده اول موسسات‌تابعه‌ووابسته‌شهرداری تعریف شده و این موسسات واحد هائی هستند که باسرمایه شهرداری و برای انجام وظایف معین تشکیل و دارای شخصیت حقوقی میباشند.

عقیده و عدم معروفیت بفساد اخلاق و تجاهر به فسق و معتاد نبودن باستعمال مواد مخدر.

ج ـ داشتن تحصیلات لازم برای تصدی شغل مربوط

چ ـ داشتن صحت مزاج و توانائی انجام کار مربوط.

تبصره ـ برای افرادیکه مجددا بخدمت ثابت پذیرفته میشوند، رعایت حداکثر سن ضروری نیست مشروط براینکه سن آنها با کسر مدتیکه در شهرداری خدمت دارند از ۴۰ سال‌تجاوز ننماید. شهرداری می تواند اینگونه داوطلبان را از گذراندن مسابقه و امتحان یا طی دوره آزمایشی یا هر دو معاف سازد

ایام مرخصی استحقاقی به آنها پرداخت خواهد شد

ماده ۹ ـ در احکام استخدامی مستخدمین ثابت شهرداریها در بدو ورود بخدمت ثابت از لحاظ انطباق با مقررات این آئین‌نامه موکول بتایید شورای استخدامی‌شهرداریها میباشد.

ارزیابی مشاغل

ماده ۱۰ ـ شورای استخدامی شهرداریها حداکثر ظرف شش ماه مشاغل‌شهرداری رابراساس اهمیت وظایف و مسئولیتها و شرایط احراز شغل ارزیابی می کند و بشانزده مرتبه تخصیص میدهد طرح طبقه بندی و ارزیابی مشاغل وتغییرات بعدی آن پس از تائید وزیر کشورو موافقت سازمان امور اداری و استخدامی کشور بمورد اجرا گذارده خواهد شد.

ماده ۱۱ ـ شهرداری موظف است پس از تصویب طرح‌طبقه بندی مشاغل ظرف سه ماه از تاریخ ابلاغ آن مجموعه‌ای از سازمان تفصیلی خود ونحوه تخصیص مراتب بمشاغل را با شرح مشاغل پس از تصویب انجمن شهر برای رسیدگی و تائید شورای استخدامی شهرداریها ارسال دارد.

قبلی صورت گیرد و شهرداری مکلف است طبق مقرراتیکه به پیشنهاد شورای استخدامی شهرداریها بتصویب وزیر کشور میرسد شایستگی و استعداد مستخدمین را مورد بررسی قرار داده و نتیجه را در این سنجش داده‌ونتیجه رادرپرونده‌استخدامی هریک از آنان منعکس سازد.

این سنجش بنحوی صورت خواهد گرفت که موجب ارشاد و ملاك‌استحقاق‌مستخدم برای‌ارتقاء مرتبه یا تغییر شغل یا لزوم دوره کارآموزی جدید باشد.

فصل سوم ـ حقوق ومزایا

ماده ۱۵ ـ جدول حقوق مستخدمین ثابت بر مبنای عدد صد در پایه یکمرتبه یکمو‌افزایش نسبی آن در پایه‌ها و مراتب بالا بشرح زیر خواهد بود (جدول حقوق مستخدمین جداگانه چاپ شده است)

ماده ۱۶ ـ شورای استخدامی شهرداریها ضریب ریالی جدول حقوق را با رعایت تبصره ماده ۱۱۲ قانون استخدام‌کشوری برای تمام شهرداریهای کشور تعیین مینماید که پس‌از تائید وزیرکشور وتصویب شورای حقوق ودستمزد بموقع اجرا گذارده میشود.

فوق‌العاده محل خدمت

ماده ۱۷ ـ علاوه بر حقوق موضوع مواد ۱۵ و ۱۶ این آئین‌نامه دربرخی ازشهرداریها میتوان فوق‌العاده محل خدمت بمستخدمین ثابت شاغل آن شهرداری پرداخت نمود.

تعیین فوق‌العاده محل‌خدمت و هرگونه تغییرات بعدی آن بموجب طرحی خواهد بود که شورای استخدامی شهرداریها با توجه به مجموع عوامل بدی آب و هوا و سختی معیشت و هزینه زندگی و در نظر گرفتن سطح حقوق و مزایا در مشاغل دولتی و مشاغل آزاد محلی تهیه و با رعایت تبصره ماده ۱۱۲ قانون استخدام‌کشوری به پیشنهاد وزیر کشور بتصویب شورای حقوق و دستمزدبرسد.

ماده ۱۸ ـ کسانیکه بخدمت ثابت پذیرفته میشوند در پایه یک مرتبه مربوط قرار خواهند گرفت.

حقوق دوره آزمایشی

تبصره ـ تا هنگامیکه طرح طبقه‌بندی مشاغل و ضریب ریالی جدول‌حقوقی این‌آئین‌نامه‌بتصویب نرسیده و بمرحله اجراء درنیامده است حقوق‌دوره‌آزمایشی‌داوطلبان استخدام در شهرداری متناسب با حداقل شرط لازم تحصیلی برای نصدی شغل مورد نظر بشرح زیر تعیین میگردد.

۱ـ برای مشاغلی که تصدی آنها مستلزم داشتن گواهینامه ششم ابتدائی است ماهانه ۳۰۰۰ ریال.

۲ـ برای‌مشاغلی که‌تصدی آنها مستلزم داشتن گواهینامه سوم متوسطه است ماهانه ۳۵۰۰ریال.

۳ـ برای مشاغلی که تصدی آنها مستلزم‌داشتن تحصیلات‌کامل متوسطه است ماهانه ۴۵۰۰ریال.

۴ـ برای مشاغلی که تصدی آنها مستلزم داشتن تحصیلات فوق دیپلم است ماهانه ۵۵۰۰ ریال.

۵ ـ برای مشاغلی که تصدی آنها مستلزم داشتن‌درجه لیسانس است ماهانه ۷۵۰۰ ریال.

۶ ـ برای مشاغلی که تصدی آنها مستلزم داشتن درجه فوق لیسانس است ماهانه ۸۰۰۰ریال.

۷ـ برای مشاغلی که تصدی آنهامستلزم داشتن‌درجه‌دکتراست ماهانه ۱۰۰۰۰ ریال.

ماده۱۹ ـ مستخدمین‌درصورت وجود شرایط زیر استحقاق دریافت اضافه حقوق در مرتبه‌ای که خدمت میکنند خواهندداشت.

الف ـ توقف حداقل دوسال در پایه مادون.

ب ـ رضایت‌بخش‌بودن‌خدمات مستخدم در دو سال گذشته.

تبصره ـ در مواردیکه مستخدم خدمت برجسته انجام داده باشد با پیشنهاد شهرداری و تصویب انجمن شهر میتوان مدت توقف او را در پایه‌مادون تا یکسال‌تقلیل داد.

شرایط ارتقاء رتبه

ماده ۲۰ ـ در صورت وجود شرایط زیر میتوان مستخدم رااز یکمرتبه به مرتبه‌بالاترارتقاء داد

الف ـ در مرتبه جدید پست سازمانی بلامتصدی وجود داشته باشد.

ب ـ مستخدم شرایط ارتقاء و احراز پست جدید را بر طبق طرح طبقه‌بندی و شرایط احراز مشاغل دارا باشد.

پ ـ مستخدم درخدمات‌گذشته خود ابراز لیاقت و کاردانی‌نموده باشد.

ت ـ در صورت تعدد واجدین شرایط از عهده امتحانات مقرر برآید.

بقیه در صفحه سوم

لکن در صورتیکه برای‌اشتغال در مرتبه بالاتر از آنچه سابقا خدمت میکرده‌اند دعوت به کار شوند گذراندن امتحان‌ضروری است.

ماده ۷ ـ افرادیکه در مسابقه ورودی استخدام ثابت قبول شده‌اند قبل از قطعیت استخدام یکدوره آزمایشی طی خواهند کرد و مدت خدمت آزمایشی افراد مذکور در این ماده توسط شهرداری تعیین میشود ولی در هیچ مورد از سه ماه کمتر واز یکسال بیشتر نخواهد بود.

تبصره ۱ـ تا زمانی که‌سازمان تفصیلی شهرداری و همچنین طرح طبقه بندی مشاغل وضریب ریالی جدول حقوق‌این‌آئین نامه بتصویب نرسیده است خدمت دوره آزمایشی ادامه خواهد یافت.

تبصره۲ـ انتصاب موقت افرادی که دوره‌آزمایشی را طی میکنند بپستهای ثابت سازمانی‌بلامانع است.

تبصره ۳ـ افراد مذکور دراین ماده در طی دوره آزمایشی در حکم مستخدم ثابت محسوب می شوند.

ماده ۸ ـ افرادیکه در دوره آزمایشی لیاقت و کاردانی و علاقه بکار از خود نشان دهند در پایان دوره آزمایشی به موجب‌حکم شهرداری باستخدام ثابت درمیایند و مدت خدمت آزمایشی جزوسابقه خدمت‌آنان محسوب میگردد.

تبصره ـ شهرداری میتواند بدون هیچگونه تعهدی به‌خدمت افرادی که در دوره آزمایشی صالح برای ابقاء در خدمت مورد نظر تشخیص داده‌نشوند خاتمه دهد در اینصورت‌حقوق

بموجب مقررات ماده دوائین ـ نامه کارکنان شهرداریها به چهار گروه تقسیم میشوند. مستخدم ثبت که برای تصدی پست ثابت سازمانی استخدام شده: مستخدم موقت، مستخدم رسمی و کارگران.

مستخدمین کنونی‌شهرداری سوای کارمندان موقت که پس از دوم اسفند ماه ۴۶ بخدمت شهرداری در آمده‌اند، مستخدم ثابت محسوب می شوند. به موجب مقررات مواد سه و چهار، سازمان تفصیلی وایجاد یا حذف پست های ثابت‌مشمول ماده۵۴ اصلاحی قانون‌شهرداری بوده و انتصاب مستخدمین‌موقت به پست های ثابت سازمانی ممنوع است.

فصل دوم ـ ورود بخدمت وانتصاب

ماده ۵ـ استخدام برای‌نصدی پستهای ثابت سازمانی از طریق مسابقه و امتحان بعمل میاید.

تبصره ـ آئین نامه نحوه اجرای امتحان و مسابقه از طرف شورای استخدامی شهرداریها تهیه و پس از تصویب وزیر کشور بموقع اجرا گذارده میشود.

ماده ۶ـ داوطلبان استخدام باید دارای شرایط زیر باشند:

الف ـ داشتن تابعیت ایران.

ب ـ نداشتن کمتر از ۱۸سال تمام و بیشتر از ۴۰ سال تمام سن

پ ـ داشتن برگ خاتمه‌خدمت زیر پرچم یا معافیت دائم.

ت ـ محروم نبودن از حقوق اجتماعی

ث ـ عدم محکومیت بفساد

شانزدهم	۱۱۶۰	۱۲۱۰	۱۲۶۰	۱۳۱۰	۱۳۶۰	۱۴۱۰	۱۴۶۰								
پانزدهم	۱۰۰۰	۱۰۴۶	۱۰۹۲	۱۱۳۸	۱۱۸۴	۱۲۳۰	۱۲۷۶	۱۳۲۲							
چهاردهم	۸۷۰	۹۱۲	۹۵۴	۹۹۶	۱۰۳۸	۱۰۸۰	۱۱۲۲	۱۱۶۴	۱۲۰۶						
سیزدهم	۷۴۰	۷۷۸	۸۱۶	۸۵۴	۸۹۲	۹۳۰	۹۶۸	۱۰۰۶	۱۰۴۴	۱۰۸۲					
دوازدهم	۶۴۰	۶۷۴	۷۰۸	۷۴۲	۷۷۶	۸۱۰	۸۴۴	۸۷۸	۹۱۲	۹۴۶	۹۸۰				
یازدهم	۵۴۰	۵۷۰	۶۰۰	۶۳۰	۶۶۰	۶۹۰	۷۲۰	۷۵۰	۷۸۰	۸۱۰	۸۴۰	۸۷۰			
دهم	۴۶۰	۴۸۶	۵۱۲	۵۳۸	۵۶۴	۵۹۰	۶۱۶	۶۴۲	۶۶۸	۶۹۴	۷۲۰	۷۴۶			
نهم	۳۸۰	۴۰۴	۴۲۸	۴۵۲	۴۷۶	۵۰۰	۵۲۴	۵۴۸	۵۷۲	۵۹۶	۶۲۰	۶۴۴			
هشتم	۳۳۰	۳۵۲	۳۷۴	۳۹۶	۴۱۸	۴۴۰	۴۶۲	۴۸۴	۵۰۶	۵۲۸	۵۵۰	۵۷۲			
هفتم	۲۸۰	۳۰۰	۳۲۰	۳۴۰	۳۶۰	۳۸۰	۴۰۰	۴۲۰	۴۴۰	۴۶۰	۴۸۰	۵۰۰			
ششم	۲۴۰	۲۵۸	۲۷۶	۲۹۴	۳۱۲	۳۳۰	۳۴۸	۳۶۶	۳۸۴	۴۰۲	۴۲۰	۴۳۸			
پنجم	۲۰۰	۲۱۶	۲۳۲	۲۴۸	۲۶۴	۲۸۰	۲۹۶	۳۱۲	۳۲۸	۳۴۴	۳۶۰	۳۷۶			
چهارم	۱۷۰	۱۸۴	۱۹۸	۲۱۲	۲۲۶	۲۴۰	۲۵۴	۲۶۸	۲۸۲	۲۹۶	۳۱۰	۳۲۴			
سوم	۱۴۰	۱۵۲	۱۶۴	۱۷۶	۱۸۸	۲۰۰	۲۱۲	۲۲۴	۲۳۶	۲۴۸	۲۶۰	۲۷۲			
دوم	۱۲۰	۱۳۰	۱۴۰	۱۵۰	۱۶۰	۱۷۰	۱۸۰	۱۹۰	۲۰۰	۲۱۰	۲۲۰	۲۳۰			
یکم	۱۰۰	۱۰۸	۱۱۶	۱۲۴	۱۳۲	۱۴۰	۱۴۸	۱۵۶	۱۶۴	۱۷۲	۱۸۰	۱۸۸			
مرتبه پایه	۱	۲	۳	۴	۵	۶	۷	۸	۹	۱۰	۱۱	۱۲	۱۳	۱۴	۱۵

از خبرنگاران اطلاعات در: خوی ـ سردرود اهواز ـ آمل ـ نیر... ومنابع خارجی

سفرهٔ حضرت ابوالفضل و برق سردرود!

سردرود (آذربایجان‌شرقی) ـ نوزده هزارنفرساکنان‌قریه سردرود، چهار ماه تمام است که‌شبها در تاریکی بسر میبرند وفریاد اعتراضشان بجائی نمیرسد.

از چندسال پیش، اهالی سردرود از برق خصوصی استفاده میکردند و با اینکه در هفته، دوسه شب گرفتار خاموشی برق بودند، باز بهمین روشنائی های موقت دلخوش بودند ودم برنمی آوردند، ولی چهارماه پیش موتور مولد برق این قریه، ناگهان از کار افتاد و هنوز که هنوز است، هیچ اقدامی برای بکار انداختن مجدد آن بعمل نیامده است.

البته ساکنان سردرود تاریکی شب را با استفاده از شمع یا چراغ نفتی تحمل میکنند، ولی در موارد دیگرخاموشی برق دراین قریه زندگی مردم را تقریبا فلج کرده‌است.

جالب اینکه یکی از اهالی بذرکرده‌است چنانچه خاموشی برق قریه رفع شود یک سفره حضرت‌ابوالفضل بپندازد وصدنفر را اطعام کند!

غرامت دستی که قطع شده!

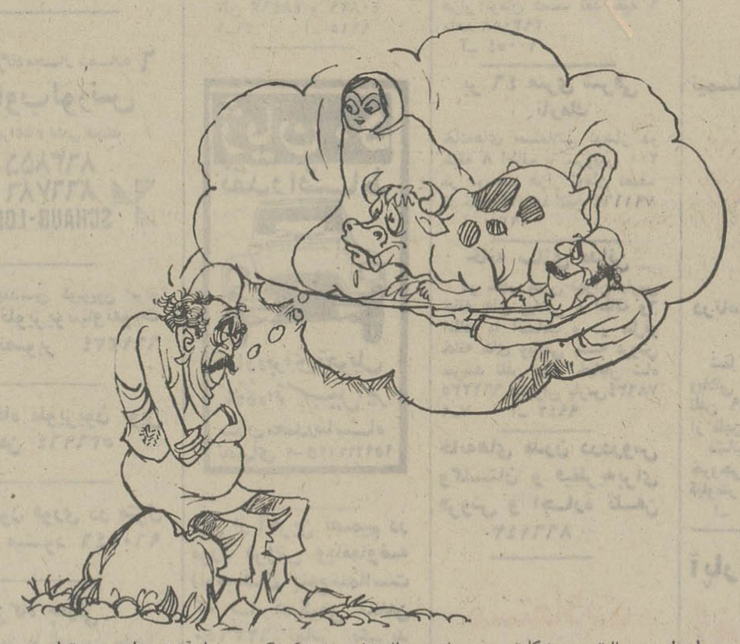

اهواز ـ جالبترین شکایتی که تاکنون در دادسرای اهواز مطرح شده است این هفته از طرف جوپانی بنام شکرالله‌تسلیم این دادسراشد.

شکرالله چند ماه پیش با جوپان دیگری بنام عبدالرضا، نزاع سختی کرد ودر این نزاع دست شکرالله، براثر ضربه چماق عبدالرضا دچارشکستگی استخوان شد. شکرالله به بیمارستان منتقل شد، ولی معالجات نتیجه‌ای نبخشید و دست شکرالله را قطع کردند!

جوپان یکدست، پس از مرخصی از بیمارستان، درصدد شکایت از عبدالرضا بود که عده‌ای وساطت کردند وآنها را آشتی دادند، وقرار شددر عوض عبدالرضا دخترخودشرو یک راس گاو شیرده را بعنوان غرامت به شکرالله بدهد!

وحالا شکرالله میگوید:

ـ چون چند ماه گذشته و عبدالرضا دختر وگاوش رابمن نداده، آمده‌ام از اوشکایت کنم...

انتقام داماد سابق

خوی ـ محمد حنیفه، شب که بخانه آمد، دخترش بطرف او دوید و با خوشحالی گفت:

ـ تمام شد... امروز هم مهریه‌ام راگرفتم، هم جهیزیه‌ام را، هم خساراتی را که در این مدت بمن خورده بود...

محمدباناراحتی زیر کرسی نشست و گفت:

ـ من اصلا باطلاق‌گرفتن تو مخالف بودم، دخترم... ولی حالا که طلاق گرفته‌ای،دیگر نمیبایست این بیچاره را اینقدر اذیت میکردی... مهریه و جهیزیه و خسارت گرفتنت دیگر قوزبالای قوز بود... آخر ممکن بود بازهم چند ماه دیگر شوهرت بسراغت بیاید ودوباره عقدت کند.. ولی‌تو با این کار همه پلها را پشت‌سرت خراب کردی...

محمد هنوز داشت دختر تازه طلاق گرفته خود را نصیحت میکرد که ناگهان درخانه‌اش بصدا درآمد. همسر محمد پشت دررفت وبی آنکه در راباز کند پرسید:

ـ کیه؟

صدای مردی جوابداد:

ـ ما از دوستان محمدآقا هستیم که بمهمانی آمده‌ایم...

زن برگشت و جریان را به شوهر خود گفت. محمد رفت و درراباز کرد، اما... ناگهان چند مرد ناشناس باوحمله کردند... همسر محمد به کمکش آمد، اما او راهم بباد کتک گرفتند وپس از چند دقیقه، وقتی زن و شوهر، مجروح وبیهوش، کفزمین افتادند، «میهمانان ناشناس» پا بفرار گذاشتند...

روز بعد، معلوم شد داماد محمد از فرط ناراحتی، چند ناشناس را فرستاده بوده تا از پدرزن ومادرزن سابقش انتقام اورا بگیرند!

گوناگون

یك زندانی سیاسی، چگونه عروسی میکند؟

ایرلند شمالی، بلفاست ـ یک زندانی بنام آلکساندریارپر که بجرم، تشکیل یک سازمان سیاسی ضد دولتی به پنجسال زندان محکوم شده است، از زندان خارج شد ودر مراسم عقد وازدواج خود حضور یافت! باریر پس از جاری شدن خطبه عقد وانجام مراسم خاص آن دوباره به زندان‌بازگشت داده شد.

عروس اعلام کرد که تا پایان مدت زندان همسرش در بلفاست خواهد ماند وهر جمعه ازحق ۳۰ دقیقه ملاقات بااو درزندان استفاده خواهد کرد.

خطر رعد و برق برای هواپیماها

فیلادلفیا ـ متخصصین امور فنی هواپیماهای مسافری اعلام کردند که خطر رعد و برق که همیشه برای هواپیماها وجود داشته است برای هواپیمائی که با سرعتی‌معادل سرعت صوت‌پرواز میکند بیشتر است، چه هرچه سرعت وارتفاع افزونتر باشد خطر رعد و برق زندگی هواپیما نیز بیشتر خواهدشد.وجود پلاستیک نیز براین خطر میافزاید.

پرنده های شوروی از انگلیس دور شدند!

لندن ـ تمیزکردن کناره های رودخانه تایمز از مواد زائدوآلوده، موجب شده‌است که باردیگر چون گذشته‌کناره های رودخانه تایمز محل زندگی هزاران پرنده مهاجر شود که از شوروی ونقاط سردسیر دیگر اروپا به بریتانیا آمده‌اند.

آلودگی رودخانه تایمز براثر زیادی موادزائد در آنباعث شده بود پرندگان مهاجر که هرساله در این فصل راهی انگلیس واز آنجا راهی آفریقا میشوند از توقف در لندن بگذرند ویکسره به آفریقا پرواز کنند.

حاشیه پرداز

بیابرویم بوتیک باز کنیم

هادی خرسندی

چند وقت است یکی از همکاران روزنامه نویس پیچیده بمن که بیابرویم بوتیك بازکنیم، بتعداد دفعاتی که او اصرار کرده، من طفره رفته‌ام، ولی او دست‌بردار نیست، میگوید زیر پلکان خانه ما یك سه‌کنجی هست که به‌بیرون در دارد، سابقا یکواکسی آنجا کار میکرد و ماهی هفتادو پنج‌تومان میداد، اما حالا خالی شده، جان میدهد برای بوتیك. من از مادر بزرگم هم اجازه گرفته‌ام.

میگوید: برای باز کردن بوتیك‌لابد باید از شهرداری اجازه گرفت، مادر بزرگ تو که نمیتواند جواز کسب صادر کند، میگوید: فقط باید مادر بزرگ‌اجازه بدهد، بقیه را ولش آخر خانه مال مادر بزرگ است. یعنی پدر بزرگ که‌زنده بود این خانه‌راباسم او کرد، حالا مادر بزرگ هم بنده خدا حرفی ندارد، می گوید کاروکسب شرافتمندانه باشد، زیر پله را بادل‌و جان میدهم.

ـ ولی...

ـ دیگر ولی ندارد...

ـ بااین ترتیب که تو میگوئی پس شهرداری این وسط چکاره است؟

معمولا باناراحتی میگوید:

ـ بابا، تو آدم بشو نیستی، یا مادربزرگ مرا خیلی دست‌کم گرفته‌ای، یاشهرداری را خیلی دست بالا.

ـ مگر این بوتیك ها و مزون هائی که وجود دارد زیرنظر شهرداری‌نیست؟

ـ نه که نیست، اگر زیر نظر شهرداری بود، چطور می توانستند بلوز ۳۵ تومانی را ۷۵۰ تومان بفروشند؟

ـ اینکه‌ایرادی ندارد. ولی اینطور ها هم نیست، آدم باورش نمی شود.

ـ بله رمز موفقیت این بوتیکچی‌ها هم درهمین است که چنان قیمت را پرت میگویند که آدم بخودش جرات شك‌کردن نمیدهد. درست مثل مرحوم گوبلز.

ـ مگر گوبلز هم بوتیك‌داشت؟

ـ نه جانم گربلزوزیر تبلیغات هیتلر بود، منتهی حرف جالبی زده که به بوتیکچی‌هاهم‌میخورد. میگوید: «مردم دروغ‌های‌کوچك را باور نمیکنند، دروغ باید واقعا بزرك و باور نکردنی باشد تا مردم باور کنند.»

ـ حرف جالبی زده.

ـ پس‌چی؟ خودمانیم اگر توی بوتیك یك بلوز را پتو ۷۵۰ تومان‌بگویند دلت نمیخواهد آنرا ۵۰۰ تومان‌بخری؟

ـ نه!

ـ دیگر ناخن خشکی‌نکن، چهارصد تومان هم نمی خری؟

ـ ابدا!

ـ ببین‌داری‌لجبازی میکنی، جان بچه‌ات بگو، سیصد تومان نمی خری؟

ـ ا...ی.

شرط آشتی باهمسر

اهواز ـ حمزه وقتی وارد خانه شد، دید که مادر وخواهرزنش، درخانه او هستند و زنش مشغول پذیرائی‌از آنها است. حمزه بسراغ کمدلباس‌هارفت و ناگهان متوجه شد که‌یکدست از لباس ـ هایش، نیست. علت را از همسرش که در اتاق دیگر بود برسیدو زنش جوابداد:

ـ چون آن کت و شلوار کهنه بود، به دستفروش فروختم.

در حالیکه کت و شلوار حمزه نه تنها کهنه نبود، بلکه حمزه آنرا حتی دو هفته هم نپوشیده بود! حمزه بشنیدن این جواب عصبانی شد و یکسیلی بگونه زنش نواخت... ناگهان مادر و خواهر ـ زنش بکمك زنش‌آمدند وسه‌نفری آنقدر او را کتك زدند که چند قسمت از بدنش‌مجروح شد. حمزه به دادگاه رفت و تقاضای طلاق کرد. ولی‌چون‌دادگاه، طلاق را صلاح‌ندانست وزن و شوهر را به آشتی تشویق کرد. حمزه فقط بیك شرط رضایت داد و آشتی کرد و آن اینکه:

ـ خواهرزن و مادرزنم، دیگر حق ندارند تا آخر عمر، توی خانه من قدم بگذارند!

عرعرالاغ، پسربچه‌ای را فلج کرد!

آمل ـ کودک ۵ ساله‌ای بنام «فرهادفلاح» براثر «عرعر» یک الاغ، دچار شوک گردید وفلج شد!

فرهاد با بچه‌های همسن و سال خود در کوچه‌سرگرم‌بازی بود. الاغی که ازآنجامیگذشت، همینکه بکنار فرهاد رسید، درست بیخ گوش او به «عرعر» کردن پرداخت. فرهادکه‌بطور ناگهانی صدای عرعر الاغ را شنیده بود، وحشت‌زده سرش را برگرداند ومتوجه شد که الاغ درست بالای سر او ایستاده است. کودک ۵ ساله، در این لحظه فریادی کشید و بیهوش، برزمین افتاد.

همبازیهای فرهاد، بدین این وضع پا بفرار گذاشتند و جریان را به پدر فرهاد اطلاع دادند، ولی وقتی فرهاد به بیمارستان رسانده شد، پزشکان اعلام کردند که متاسفانه‌اعضای بدن فرهاد، براثر شوك‌حاصل از عرعر الاغ، فلج شده است وامیدی هم به بهبود او نیست.

دعوا، برسر یک گربه!

نیر ـ یکی از مغازه‌داران نیر، که از دست موش های موذی بستوه آمده بود، گربه‌ای را به مبلغ ۱۵ ریال خرید و بمغازه‌اش آورد. این شخص، از همان روز اول هرنوع خوراکی و غذائی را از دسترس گربه دور کرد، تا گربه، گرسنه بماند و برای سیرکردن‌شکم خودش هم که شده موش‌ها را شکار کند! ... اما گربه که از فرط گرسنگی عاصی شده بود، پس از شکستن چراغ مهتابی و چند ظرف چینی و بلوری، از مغازه فرار کرد...

صاحب مغازه، چند روزی را با خشم وناراحتی، در جستجو گذراند تا گربه‌راپیداکند وبمصداق «گربه‌ای که ۴صنار ضرر بزنه، کشتنش واجبه»، حیوان زیانکار را به سزای عملش برساند... و بالاخره‌هم یکروز صبح وقتی به مغازه آمد، متوجه شد که گربه ازلای در وارد شده ودر جای گرم ونرمی به استراحت‌پرداخته است.

صاحب مغازه گربه را گرفت. وچون دیگر از کشتنش منصرف شده بود، طنابی را به گردنش بست و سردیگر طناب را به ستون وسط مغازه گره‌زد، تا از فرار مجدد حیوان‌عاصی‌جلوگیری کرده باشد... ولی همانشب، گربه زیانکار، طناب را با دندانش جوید وپاره کرد وبازهم چندظرف دیگر را شکست و درحالیکه‌قسمتی از طناب به گردنش بود، پابه‌فرار گذاشت!

... اما در ضمن فرار، گذارش به بالای دیواری افتاد و موقع پائین‌پریدن از دیوار، سرطناب وسط چرخ دیوار گیر کرد وگربه، وسط آسمان وزمین، آویزان شد و شروع به جیغ‌کشیدن‌کرد...

بصدای گربه، یکی از اهالی بنام سید اسمعیل حسینی به کمک گربه آمد و پیش از آنکه خفه شود نجاتش داد واورا با خود، بخانه برد... ولی روزبعد، صاحب مغازه، گربه خود را نزد سید اسمعیل دید، و...

حالا این‌دونفر باهم دعوا دارند، صاحب مغازه میگوید:

ـ باید گربه‌را بمن بدهی تاازش انتقام بگیرم.

ولی سید اسمعیل میگوید:

ـ اگر سرم برود، این حیوان‌را بدست کسی که میخواهد اورا بکشد، نمیدهم!

نیازمندیهای شما

اثاثیه

خرید

بازرگانی فرش کیهان ۸۳۰۹۰۴ و ۸۳۳۷۷۶ خریدار نقدی همه رقم فرش کهنه و نو جهت صادرات روزولت میدان ۲۵ شهریور

فرش طوسی ۷۵۹۰۲۹ فرشهای کهنه‌ونوسنگین قیمت شما را جهت صادرات از سایرین‌بهتر خریداری مینماید.

فروشگاه فرش صمد تلفن ۴۹۹۸۵ خریدار همه‌نوع فرشهای نو و کهنه و لوازم منزل و اشیاء قدیمی چلچراغ، ظروف‌بلور و چینی‌ورشو

فروشگاه‌آستارا۶۶۶۴۰۲۱ خریدار یخچال برقی و نفتی و تلویزیون فرش‌و کلیه لوازم منزل به‌قیمت عادلانه‌شاه‌چهارراه‌پیروز

نمایشگاه گلشن ۶۲۱۴۲۱ همه‌نوع فرش های کهنه خریداریم وهمه رقم فرش نو موجود میباشد فرش های کهنه بانو معاوضه می شود خیابان پهلوی بالای ایستگاه بیمه‌جنب بانک ملی یوسف‌اباد.

فروشگاه آسیا۶۶۲۸۳۲ خریدار یخچال تلویزیون فرش و سایر لوازم‌منزل بقیمت عادلانه‌خیابان‌شاه

فروشگاه مشرق۴۹۳۲۷ بهترین خریدار فالی و قالیچه لوازم‌منزل‌یخچال نفتی

فرش‌خواجه‌نصیر

بهترین خریدار فرش کهنه و نو معاوضه جهت صادرات ـ ۷۵۲۶۹۰

فروشگاه اریا ۴۹۳۹۳ خریداریخچال برقی‌نفتی فرش مبلمان اجاق‌کاز تلویزیون و اثاث منزل

فروشگاه ارمان تلفن ۶۶۹۶۲۳ خرید یخچال برقی و نفتی و تلویزیون قالی قالیچه

فروشگاه فرش فروردین خرید فرش کهنه و نو تلفن ۶۶۱۶۵۵و ۴۳۰۸۵

فروشگاه فرش شایان تلفن ۶۶۳۳۸۱ بهترین خریدارفرش‌ولوازم‌منزل

فروشگاه بختیاری‌تلفن۷۵۹۳۲۹ بهترین‌خریدار کلیه لوازم منزل

فرش اردیبهشت تلفن ۶۶۸۱۶۴

فرش رضوی ۸۲۵۸۰۰

نمایشگاه فرش نوکلی تلفن بازار ۲۰۸۲۹

فروشگاه ایران فرش تلفن ۷۷۴۹۷۲
کلیه لوازم منزل شما را بهر مبلغ باشد بیشتر از سایرین نقد خریداریم. آ ـ ۸۷۴۸

فرش کاشان

ازمتری ۳۶۰۰ تا ۴۶۰۰ ریال اقساط ۲۰ ماهه میدان فردوسی اول عشرت‌آباد فرش ریتس ـ ۸۳۶۲۷۶

فرشهای کهنه را متری ۳۰۰ تومان به بالا خریداریم فرش اعتماد مقابل سینما مولن‌روژ تلفن ۷۵۸۲۷۰

فروشگاه نیك ۷۵۷۰۳۳ خریدار اثاثیه منزل شما ۱ـ۸ آـ۱۰۰۶۱

فروشگاه فرش‌تهران‌کالا خریدار انواع قالیهای نو و کهنه و لوازم منزل ۶۶۹۲۲۶

فروش‌دست‌دوم

انواع لباسهای روز و شب خارجی و پالتو با قیمت های بسیارارزان‌تا عصردوشنبه ۷۷۳۴۸۲ آـ۱۰۰۹۳

دوربین فیلمبرداری۳۵ و ۱۶ میلیمتری به علت تغییر شغل برای فروش ۶۲۵۴۵۵ ۱ـ۳ آـ۱۰۰۹۰

فروش دست‌اول

پرده‌کرکره

امریکائی بانصب متر مربعی فقط ۴۲ تومان تلفن ۹۵۱۲۲۱

مبل‌ودکوراسیون

پیراهن مبل: ۳۱۹۵۰۵
تعویض پارچه‌مبل: ۳۱۹۵۰۵
پرده‌دوزی شهرزاد ۳۱۹۵۰۵

پرده دوزی ارجمند ۳۱۷۳۷۰

شستشوی‌مبل‌وفرش

کارخانه قالیشوئی‌ادیب باانضمام شستشوی مبلمان در جای خود تلفن ۹۵۶۰۶۵

کنت سرویس
مبلمان موکت فرش و تشك اتومبیل شما را با آخرین‌تکنیك درجای خودسرویس مینماید.
۷۷۶۷۱۳
آـ۱۰۰۸۸

شستشوی مبل و فرش
کلین سرویس مبتکر و پیشرو نظافت مبل و فرش با دستگاه منحصر بفرد ۹۵۲۵۴۶ آـ۸۸۳۸

کارخانه‌قالیشوئی ماژیك

تلفن جاده‌کرج ۶۶۱۸۲۲ تلفن شعبه جمشیدآباد ۶۶۱۸۲۳ ـ تلفن تهران‌نو ۷۹۸۸۱

آناهیتا سرویس مجهزترین خشکشوئی مبلمان فرش موکت در محل: ۷۹۵۳۰۷

یخچال

تعمیرگاه سید حسین ۸۸۲۴۳۸ تعمیرگاه هرنوع یخچال، شوفاژ رختشوئی، آبگرمکن بخاری ورنگ.

تعمیر یخچال فوری ۷۹۳۸۹۷

تعمیرگاه یخچال فریجیدر اساس یدکی موجود است تلفن ۷۵۲۳۳۶ آـ۸۶۴۸

تعمیرات

تلویزیون

تعمیرگاه تلویزیون الکترون تلفن ۷۶۳۶۸۲ تعمیرگاه تلویزیونهای R.C.A شاوب لورنس فیلیپس . سییرا تلفونکن‌و سایر مارکهاباسرویس مجهز سیاردر شهر وشمیرانات

موسسه ایران تلویزیون تعمیرگاه مجهزتلویزیون های اروپائی و امریکائی
R.C.A., R.T.I.
شاوب‌لورنس ، دموند، گروندیك ، تلفونکن ، زیمنس فلیپس وستینکهاوس باسرویس
سیاروضمانت‌نامه کتبی تلفن ۷۶۰۷۶۴

تعمیرگاه تلویزیون‌دولت
تعمیر انواع تلویزیون فوری در محل ۸۸۳۵۵۱ و ۸۸۳۲۶۲ ۱ـ۲۶ اـ۹۵۱۹

تعمیرگاه مجاز شماره ۶
شاوب‌لورنس
شمیرانات ۲ راهی قلهك
تلفن: ۸۶۳۸۵۵ ۸۶۶۷۸۶
SCHAUB-LORENZ

شرکت‌مهندسین تلویزیون ایران تعمیر تلویزیون‌سهاو تعویت لامپ تصویر ۶۶۱۲۳۴

تعمیرگاه تلویزیون نوین تلفن ۵۳۶۹۶۴

تلویزیون فوری در منزل تعمیر میشود ۹۶۰۵۴۶

تعمیرگاه چارلی
متخصصین ما تلویزیون یخچال ماشین لباسشوئی شما را در منزل خودتان نیز تعمیر مینمایند ۸۸۲۸۷۹ ۱ـ۶ آـ۹۹۷۷

تعمیرگاه مجاز شماره۱۵
شاوب لورنس
سرویس سیار فوری عباس‌آباد سیمتری نظامی
تلفن ۷۶۴۲۵۱
SCHAUB-LORENZ

تعمیرگاه ثابت
تعمیر تلویزیونهای RCA RTI
با تخفیف استثنائی
تلفن ۶۶۹۱۷۰
آـ۹۹۸۹

بخاری

سرویس مجاز ۱۰۳
ارج
رنگ‌امیزی نصب سرویس تعمیر و پخش لوازم یدکی یخچال کولر بخاری و آبگرمکن
خیابان شاه چهارراه پیروز تلفن ۴۰۶۶۴

سرویس مجازشماره۱۱۳
ارج
نصب رنگ و سرویس بخاری‌و آبگرمکن و پخش قطعات‌یدکی محصولات ارج‌وکانال‌کشی‌کولر جاده قدیم شمیران ـ روبروی کلانتری سوارجنب‌شماره‌گذاری شماره ۸۹۴تلفن ۷۵۵۴۷۵ ۱ـ۴۴ آـ۶۹۴۹۰

سرویس‌آبگرمکن ۴۰۶۶۴

سرویس‌بخاری آبگرمکن ۷۹۶۱۰۳

جنرال سرویس
آبگرمکن-کولر-یخچال-بخاری-اجاق‌گاز تلفن ۸۲۱۰۶۱

سازمان رفاه پژواك
تعمیرات رنگ‌سرویس آبگرمکن بخاری‌اجاق‌گازماشین‌لباسشوئی تلفن ۹۶۱۴۸۵ آـ۹۵۵۲

کولر

روکش‌برزنتی کولرفوری تعمیر بخاری آبگرمکن ۷۹۳۸۹۷

شوفاژ

سرویس شوفاژ وازگن ۷۶۰۷۹۳

فروش‌اتومبیل

پیکان
مدل ۴۹
پیکان اتوماتیك مقطوع ۱۹ هزار تومان از ۴ به بعد تلفن ۶۲۱۱۲۳

فولکس ۱۳۰۰ مدل ۶۷ با موتورسفارشی مخصوص و رادیو ۱۷۵۰۰ تومان تلفن۸۲۵۳۴۷ـ۸۳۳۹۱۳

فروشگاههای اتومبیل

اتومبیلهای مدل بالا را با زمین مرغوب معاوضه میکنیم تلفن ۴۸۴۶۳ و ۴۰۸۲۹ ۱ـ۲۶ آـ۹۶۱۵

ژیان ۵۰
نقد و اقساط
آماده برای تحویل
نمایشگاه اتومبیل امیر
میدان محمدرضاشاه
تلفنهای ۰۹۰ـ۰۹۵ـ۹۵۹۶۶۶

قبل از آخرین تصمیم در مورد فروش ویامعاوضه اتومبیلتان بنفع‌شماست که با حکیمی تلفن ۶۲۳۶۵۰ تماس بگیرید

کرایه

اتولوکس
اتومبیلهای تشریفاتی با راننده برای داخل وخارج ازتهران میدان فردوسی تلفن ۸۲۱۲۷۰و ۸۲۶۶۰۵

M.A.S
ام.آ.اس
اتوبوس ومینی‌بوس دربست
۹۷۰۸۱۴
۹۷۸۸۱۵

اتوبوس دربستی
جهان‌بنز
۹۵۸۲۴۳ـ ۹۵۶۶۲۹

کاج بار
بارکش شهر وحومه
۶۱۱۱۱
۴۱۱۱۱

جرثقیل بابك ایزنهاور تلفن۹۷۸۰۸۰و۹۵۹۵۸۸

توکل بار
بارکش‌شهروحومه
تلفن ۲۲۲۲۲

شوش بار
بارکش‌شهروحومه
تلفن ۲۱۱۱۱

ماشین‌آلات

یکدستگاه تراکتور کمپرسور فورد مدل ۳۰۰۰ که فقط ۵۷۰ ساعت کار کرده با چکش و ۵۰ متر شیلنگ نقدا ۳۸۰۰۰۰ریال به فروش میرسد تلفن ۵۳۵۲۸۸ آـ۱۰۱۳۹

املاك‌ومستغلات

معاملات تهران‌پارس نارمك و پول ـ امینی ۷۹۰۰۹۰

فروش

خانه فروشی

بدون واسطه وکمیسیون خانه باقساط ماهی۵۰۰ تومان درنیروی هوایی شرق ۳۰ متری وثوق چنددستگاه خانه یکطبقه ۴اطاقی۲۴۰متری نوساز ۱۱۰ هزار تومان ۴۰ هزارتومان‌نقد بقیه باقساط ۳۰تا۴۰ ماهه از ماهی ۵۰۰ تومان‌ببالا ۲۹۳۰۵۸ آـ۱۰۰۵۶

خیابان سوم نیروی هوائی
خانه ۳ اطاقی نوساز دست‌اول دو طبقه ۹۶ متر بیواسطه ۷۰ هزار تومان نصف نقد بقیه ۶ ماهه ۳۹۳۰۵۸ آـ۱۰۰۵۴

بر ۴۶ متری شرقی نارمك
خانه‌های مستغلاتی نوساز دو طبقه ۸ اطاقه با سرویس ۲۰۰ متر دویست هزار تومان نصف نقد بقیه ۲۴ماهه تلفن ۷۹۱۱۶۴ آـ۶۹۳۵

خانه سازی مدائن
در شهر مدرن تهران پارس خانه های ویلائی ۴ اطاقه و۶ اطاقه با اقساط و در متل‌قو خانه های ویلائی به فروش میرسد تلفن دفتر خیابان شاه ۶۶۲۲۳۵ وتهران پارس۷۸۶۳۴ ۱ـ۷ آـ۹۹۴۲

خانه‌های مدرن دردروس وگلستان و فیطریه‌برای فروش و اجاره تلفن ۸۶۶۱۴۳

مستغلات

مدرن
شمال شهر
تعدادی مستغل در منطقه تخت طاوس وزراء داودیه بلوارهای منشعب از پهلوی با ساختمان ۲الی ۶طبقه مهندسی ساز مجهز به هوای سرد و گرم و سرویس کامل اروپائی فروش حداقل ۵۵۰ هزار تومان تلفن۴۰۰۰۰و ۶۶۰۰۰۰ ۱ـ۶ آـ۱۰۰۶۵

برای فروش املاك خود
با تلفن ۳۱۹۷۸۴ بهبنگاه‌کوشان لالهزار نزدیك میدان سپه توضیحات و قیمت را بفرمائید آـ۶۴۷۸۸

چهار طبقه مستغلاتی
بمساحت ۲۲۲ متر هر طبقه دو اطاق خواب با اطاق پذیرائی و سفره‌خانه حمام و آشپزخانه و هال درب مجزا باضافه دوزیر زمین با لوله‌کشی گاز و شوفاژ نزدیك فرح جنوبی برای دیدن رجوع فرمائید ۳۱۹۷۸۴ به : بنگاه کوشان ۱ـ۲ آـ۷۰۴۶۴

خانه فروشی تهران نو
مساحت ۲۰۰ متر شمالی هفت اطاق در دو طبقه مستغلاتی با سرویس و زیرزمین‌و تلفن ۱۷۰ هزار تومان دفتر سلطنت آباد ۷۷۱۸۳۵ آـ۱۰۱۱۰

حوالی میدان تجریش
خانه مستغلاتی به مساحت ۳۳۳ متر نوساز و مدرن ۳طبقه هر طبقه ۵ اطاق با سرویس کامل و دو باب گاراژ آب وبرق و شوفاژ به فروش میرسدتلفن ۸۷۱۷۹۱ ۱ـ۴ آـ۱۰۱۳۵

خانه‌فروشی

تهران پارس خیابان ۱۸۲ روئین‌تن پلاك ۵۱ شمالی به مساحت ۶۶۰ متر زمین و۴۵۰ متر ساختمان دو طبقه‌با آب برق و تلفن قیمت مقطوع ۳۱۵ هزار تومان ۴ تا ۸ بعداز ظهر تلفن ۶۲۱۰۹۶ آـ۱۰۱۰۱

در خیابان نادری
ساختمان مستغلاتی‌شخصی‌ساز با ۸۰ هزار ریال اجاره به قیمت مناسب به فروش میرسد ۵ تا ۸ بعد ازظهر ۳۱۱۷۴۷ ۱ـ۳ آـ۱۰۱۲۱

دو طبقه مجزا کوچك
هر طبقه دو اطاق هال حمام با وان و آشپزخانه لوکس در ۱۰۸ متر زمین بر خیابان ۳۲ متری مجیدیه و جنوب کوچه شش متری رجوع فرمایند ۳۱۹۷۸۴ به : بنگاه کوشان ۱ـ۲ آـ۷۰۲۱۶

خیابان فرح مستغلات
شخصی نوساز با عایدی ۱۱ هزار تومان در ماه یک میلیون تومان نقدا به فروش میرسد ۶۲۷۰۶۱ ۱ـ۲ آـ۱۰۸۴۲

ویلای فروشی

ویلای
مدرن
جاده پهلوی
تعدادی ویلای مهندسی و شخصی‌ساز مجهز به شوفاژ و سرویس کامل در فضای ۱۰۰۰ الی ۶۰۰۰ متری منطقه میدان ونك جردن و شمیرانات‌فروشی حداقل ۷۵۰ هزار تومان تلفن۴۰۰۰۰و ۶۶۰۰۰۰ ۱ـ۶ آـ۱۰۰۶۵

کرج
نیمساعت فاصله‌ازمیدان شهیاد
زیبادشت
درتامین مسکن‌وآسایش سلامتی شما
شما را برای دیدن باغات ویلائی زیبادشت دعوت مینمائیم تلفن ۵۳۹۹۸۹ ـ ۲۳۷۰۰ بعد از ظهر ۴۴۳۱۱
نشانی : امتدادااتوبان کرج خروجی جاده شاهدشت ۹ کیلومتر بطرف جنوب آـ۱۰۰۵۲

آپارتمان فروشی

افزایش
سریع‌قیمت
شاملش
میشود
آپارتمان مدرن مهندسی‌ساز ۴ و ۶ اطاقی با شوفاژ کولر آسانسور تلفن در خیابان پهلوی نصف نقد نصف
اقساط ۱۵ ساله
به آقایان دکترها تخفیف کلی میدهیم تلفن ۶۲۲۴۶۶ ۶۲۶۷۶۶

زمین فروشی

منظریه‌کرج
مکان باصفائی است منظریه
محل‌خوش‌هوائی است منظریه
قطعات ۶۰۰ تا ۷۰۰ متری منظریه بالوله‌کشی از چاه عمیق به نقد و اقساط برای فروش آماده است . جهت‌دیدن اراضی همه هفته روز های جمعه ساعت ۱۰ صبح وسیله رفت وآمد آماده میباشد خیابان کندی مقابل‌فرصت‌غربی شماره ۴۵ تلفن۹۶۳۲۹۶ نصراله اهور هوش شیرازی

زمینهای بین دو اتوبان
قطعات ۲۵۰ متر و ۳۰۰ مترنقد واقساط‌بفروش‌میرسد۷۸۱۹۴۱ ۱ـ۱۸ آـ۰۱۱

زمین فروشی اوکازیون
۷۸۱ متر دوبر در خیابان ثبت اسناد کل (فروغی) با آب و برق و تلفن رجوع فرمائید ۳۱۹۷۸۴ به : بنگاه کوشان آـ۷۰۲۲۰

زمین در تخت جمشید
فروشی ۴۷۰ متر نزدیك روزولت و سفارت امریکا رجوع فرمائید ۳۱۹۷۸۴ به : بنگاه کوشان ۱ـ۳ آـ۷۰۲۱۴

زمینی بمساحت ۱۰۸۴ متر درخیابان فردوسی کوچه‌سیرک نقد یا با مستغلات معاوضه می شود ۳۱۳۱۷۵ ۱ـ۳ آـ۱۰۰۸۵

فروش سرقفلی

فروش سرقفلی
یکباب مغازه خیاطی زنانه با تمام وسائل و جواز در تهران پارس به فروش میرسد .طالبین باتلفن ۸۳۸۱۸۲ تماس بگیرند. ۱ـ۳ آـ۱۰۱۴۵

آیزنهاور اسکندری شمالی
یکباب مغازه بمساحت ۶۰ متر تلفن ، شوفاژ ، آب ، برق و توالت واگذار میشود تلفن ۴۸۹۴۶ آـ۱۰۱۴۳

انبار
انبار سرپوشیده بمساحت ۳۵۰ متر در خیابان شوش غربی واگذار میشود ۲۱۱۱۱ ۱ـ۵ آـ۹۸۸۴

اجاره‌داده‌میشود

آپارتمان اجاره

برای اجاره به شرکتها
آپارتمانی لوکس دارای ۵ اطاق کولر شوفاژ تلفن و سرویس‌در ساختمان کاشی ۷۰ خیابان ویلا زیر چهارراه ثریا با تلفن ۲۴۴۵۵ صبحها مذاکره فرمائید ۱ـ۱۰ اـ۹۸۴۰

نبش پهلوی تخت جمشید اپارتمان برای دفاتر کار تلفن ۶۶۴۶۱۸ ۱ـ۲۶ اـ۹۶۷۲

ساختمان اجاره
یکدستگاه ساختمان ۴ طبقه ۲۴ اطاق با دو دستگاه تلفن خیابان شمالی صبای شمالی پلاک ۲۱۴ بتلفن ۳۱۳۷۰۲ مراجعه شود. ۱ـ۱۰ آـ۱۰۱۱۶

نیازمندیهای اجاره

سازمان نیازمندیهای خارجیان خانه‌شما را اجاره میدهد ۸۳۳۹۳۹

رضا
یکقدم تاکامپیوتر
تهیه مسکن و محل کار با مدرنترین سیستم الکترونیکی
۳۰۰۰ دستگاه
اپارتمان ـ خانه ـ ویلا خیابان اریامهر روبروی وصال شیرازی تلفن ۶۳۵۵۶۱

موسسه نیازمندیهای هیلتون اجاره به خارجیان ۸۳۴۶۳۷ آـ۸۸۴۸

منازل شمارا در شهر و شمیران اجاره‌میدهیم ۸۲۳۷۹۰ آـ۹۱۹۶

اجاره در شمال شهر موجود تلفن ۶۲۰۴۹۲

اپارتمان ۲ و ۳ اطاقه‌نیازمندیم ۸۳۸۸۷۱

بنگاههای‌معاملات‌املاك

کارخانه و انبار خریدار و فروشنده‌ایم ۹۵۲۵۴۵

خریدوفروش زمین،خانه مستغلات شهر وشمیرانات ۸۳۳۳۰۲ و ۸۳۳۳۰۱ آـ۸۷۳۱

زمینهای زعفرانیه درقشلاق مکانیر سعادت‌آباد فرح‌اباد خریداریم بازرگانی‌جلالی‌خیابان پهلوی تلفنهای ۶۲۶۴۱۱ یا ۶۲۴۱۹۳

زمینهای یافت‌آبادرا بقطعات ۵۰۰ الی ۱۰۰۰ متر با آب فروشنده‌ایم ۹۶۳۴۳۲ کلهر آـ۱۰۰۹۱

ورس اراضی و خانه در کیشا قنبری ۶۳۴۹۹۲

دفتر پارس
مرکز معاملات املاك و مستغلات‌درشهر وعباس آباد و شمیرانات تلفن ۷۶۱۵۵۸

خریدوفروش زمین‌وخانه
کوچک وبزرگ درهرنقطه‌تهران وحومه‌تا چالوس ـ قم ـ قزوین ـ دماوندوابعلی‌حاج‌خداداد.دفتر ساختمانی اخوان خیابان‌گرگان چهاراه موئینه . تلفن ۷۵۷۷۱۶ ۱ـ۱۲ آـ۹۸۳۱

خریداری‌میشود

زمینهای افسریه خریداریم ۷۹۱۳۵۹

خرید افسریه ۷۹۳۳۴۶

بورس املاك شمیران دفتر راتی باغ فردوس ۸۷۲۵۷۵ آـ۹۳۱۸

خریدار زمین تهران‌پارس ۷۸۱۹۳۶

اراضی کیشا خریداریم تلفن ۹۷۱۳۴۸

اراضی کاشانکونیاوران وصاحبقرانیه خریداریم دفتر ناطقیان‌خیابان‌صاحبقرانیه جنب پمپ بنزین تلفن۸۸۰۷۹۱ ۱ـ۱۰ آـ۶۸۶۱۲

خرید کوهك جنت‌آباد باغ‌فیض عباس‌اباد سازمان برنامه تلفن ۶۶۶۲۰۳ آـ۹۷۶۹

اراضی کیشا خریداریم دفتر هجری ۶۳۴۲۴۴

اراضی تهران پارس راه آهن وسازمان چای خریداریم ۷۸۴۸۵

برای‌ساختمان‌شما

تلفن ۷۸۱۹۷۷
کاغذ دیواری باقساط
پرده کرکره باقساط
کفپوش باقساط
نقاشی ساختمان باقساط
۷۷۵۷۷۱

موسسه فنی آینه‌وند سیم‌کشی و تعمیرات برقی ساختمان سرویس وتعمیر بخاری ۸۲۳۷۷۷

MISCHLER
میشلر
سرما گرما و نور از کرکره چوبی‌میشلر عبور نمیکند پرده چوبی میشلر در عین زیبائی در مقابل‌سرقت‌مقاوم بوده و بصورت حفاظ قفل خواهد شد
BW
پارکت
فرش چوبی‌ایران‌بساختمان شما جلوه خاصی می‌بخشد روی‌پارکت BW آتش‌سیگار جوهر اسید وسایر مواد شیمیائی اثر ندارد‌نمایشگاه پارکت BW کرکره‌میشلر خیابان شاهرضا کوچه منوچی تلفنهای ۸۲۹۳۹۰و ۸۲۹۵۹۶ و ۸۲۴۲۰۷

مقاطع‌ساختمانی‌بامصالح بی‌مصالح تلفن۳۱۱۸۳۶

کاشی
سرامیك
تهران‌نقش
سازنده مرغوبترین سرامیك بافرم ورنگهای مختلف خیابان حضرت عبدالعظیم خیابان مرح‌آباد سرای حاج حسنعلی تلفن ۲۷۱۶۴

لوله بازکنی

لوله‌بازکنی‌فاضل‌آب سرویس‌منظم‌مسعود بلوارتلفن ۶۶۴۴۸۵

لوله‌بازکنی‌فاضل‌آب تلفن: ۸۲۷۴۰۸

لوله‌بازکنی‌فاضل‌آب ۶۶۴۶۳۵ ۶۶۵۳۷۴ مقدم

رفع گرفتگی لوله‌سینا‌خان در ۲ دقیقه سازمان تراکم تلفن ۸۸۱۶۸۱

رفع گرفتگی هرنوع لوله‌ساختمانی بادستگاه‌تراکم‌هوا‌تلفن ۷۸۷۲۷

نخلیه چاه و مخازن ۸۳۲۰۱۰

لوله‌بازکنی‌فاضل‌آب یوسفی ۶۳۲۲۶۰۴

لوله بازکنی
لوله‌بازکنی فاضل‌آب و تعمیرات ۳۰۰۰۳

لوله‌بازکنی فاضل‌آب قدیمی‌تلفن ۹۵۵۱۱۶

معاملات‌پول

پول موجود
وام اقساطی
در مقابل اتومبیل وتلفن و خانه و مستغلات و چك فورا بابهره مناسب میدهیم
۴۹۰۵۰
خیابان‌حافظ جنب پارك‌هتل پلاك ۱۹۴ طبقه دوم موسسه تعاون آـ۹۸۲۳

فلك وام میدهد
درمقابل مبیع ارزنده فوری وام میدهد تلفن ۷۶۵۷۴۵

وام فوری در مقابل اتومبیل و تلفن۶۶۶۶۶۵

پول هرقدر موجود تلفن ۹۵۰۴۱۰

وام اقساطی
به ملك تلفن و اتومبیل
۸۳۳۱۹۶

وام در مقابل
مازاد قبوض فرش بانك کارگشائی‌و ماشین تلفن۴۵۱۶۸

پول باسود عادله ۶۲۵۵۳۳ ۱ـ۹ آـ۱۰۰۵۰

پول۵ر۱شاهی ۶۲۴۸۷۳

در مقابل اسناد معتبر و مبیع‌ارزنده فورا وام‌داده میشود ۴۹۰۵۰

پول شرطی موجود ۴۹۰۵۰

پول درمقابل مبیع ارزنده و اسناد معتبر موجود پاکپور ۶۶۶۲۶۳ و ۶۶۴۶۱۸ ۱ـ۲۶ اـ۹۶۷۰

پول سود ۱۰٪ ۴۴۳۴۱

پول صدی ده۶۶۳۷۲۸

۷۰۰۰۰۰ تومان
پول شرطی موجود است تلفن ۷۶۵۷۴۵

پول‌باسود بانکی۴۸۴۶۳

خانه پول ـ فرح شمالی مرکزمعاملات‌پول‌تهران ۷۷۱۳۸۸

پول شرطی تا یکمیلیون تومان موجود تلفن ۶۲۰۴۹۲

پول موجود ۳۰۲۴۱۵

پول فوری با اصل‌و فرع باقساط ۶ ساله در مقابل خانه و مستغلات موجود ۴۰۸۲۹ ۱ـ۱۵ آـ۹۲۰۲

پول تومانی دو شاهی همیشه موجود۸۲۸۰۹۰

مورد نیاز

پول نیازمندیم ۸۲۶۲۳۰

پول‌شرطی۱۵٪نیازمندیم ۴۰۸۲۹

پول شرطی در مقابل مبیع شمال شهر فوری نیازمندیم ۶۲۰۴۹۲

پول‌در مقابل مبیع‌ارزنده لازم تلفن ۹۵۰۴۱۰

پول شرطی نیازمندیم ۴۹۰۵۰

قبوض

موسسه تك
قبوض فرش ـ طلا و جواهر بانك کارگشائی را فورا به قیمت عالی خریدار است‌خیابان شاه بالاتراز سینما نیاگارا طبقه دوم‌تلفن ۴۵۱۶۸ آـ۹۷۳۰

آژانس ۱۱۱
فرش کهنه و نو صادراتی قبوض بانك کارگشائی را خریداری مینماید بهارستان جنب قنادی‌یاس تلفن ۳۹۱۵۰۰

قبوض ۷ ساله عباس ابادرا بی‌واسطه خریدار پاکپور ۶۶۴۶۱۸ و ۶۶۶۲۶۳ ۱ـ۲۶ آـ۹۶۷۴

قبوض ۷ساله موجود ۶۶۰۲۰۰ آـ۹۶۷۱

اوراق‌قرضه از همه‌بهتر خریداریم ۶۲۰۴۹۲

اوراق قرضه
عباس آباد خریداریم ۳۱۳۱۷۵

معاملات‌تلفن

خرید و فروش هرنوع شماره تلفن ۸۲۰۸۴۱

دو شماره تلفن ۷۸ فورا خریداریم بعد از ظهر ها تلفن ۷۵۵۱۴۸

گاز

BUTANE
شرکت بوتان
از۷صبح تا ۹شب
پخش گاز
۹۵۳۰۵۱

ایران‌گاز
پخش گاز ۸۲۷۱۳۱
تعمیرات ۸۲۳۰۵۱ـ۵۳
قبول سفارش همه روزه از ۷ صبح الی۱۱شب
نمایشگاه مرکزی خیابان شاهرضا شماره ۳۳۰

پرسی گاز
گازوسرویس
غرب خیابان پهلوی ۹۶۳۰۲۱ الی ۹۶۳۰۲۵ از۷صبح تا ۷شب
شرق خیابان پهلوی ۸۲۲۰۲۵ الی ۸۲۲۰۲۱
۸۴۰۰۳۵ الی ۸۴۰۰۳۱
از۷صبح تا ۱۰شب
تلفن مخصوص تعمیرات ۸۳۶۲۴۰

آسیاگاز
۸۲۴۰۲۱

لطفا درموقع خرید به مارك بکد روی کلیه دستگاه توجه فرمائید.
B.K.D
بکد
دربازکن برقی
قیمت یکدستگاه کامل **۲۵۰** تومان
بدون پیش‌قسط به اقساط ماهیانه **۵۰** تومان بپردازید
بوسیله تلفن سفارش دهید دستگاه در مدت ۲۴ ساعت نصب وتحویل میشود.
شرکت بکد الکتریك تلفنهای ۷۷۲۰۰۸ـ۶۲۴۴۱۴
فروش درکلیه فروشگاههای لوازم برقی والکتریکی‌ها
برای اخذ نمایندگی فروش باتلفن شرکت تماس بگیرید

خریداریاشرکت
موسسه و شرکتهای مواد غذائی که احتیاج به سردخانه داشته باشند سردخانه‌ای مجهز بظرفیت ۳۵۰ تن بادو تونل‌انجماد آماده همکاری یا فروش با موسسات و شرکتها میباشد
تلفن ۷۵۵۷۴۲

شرکت‌ساختمانی‌وتاسیساتی‌ترموکو
پیشرو صنعت نوسازی ساختمانها و ویلاهای کهنه و قدیمی مفتخر است که با کمترین هزینه و سهل‌ترین شرایط ساختمانها و ویلاهای کهنه و قدیمی شما را با نصب دستگاه های تهویه مطبوع و یا حرارت مرکزی(شوفاژ) به یک ساختمان نو و مدرن تبدیل نماید ضمنا سرویس و حفاظت دستگاههای تهویه مطبوع و حرارت مرکزی ساختمان شما را عهده‌دار میگردد تلفن ۶۶۵۲۹۶
آـ۸۱۹۴

مجانی
باخرید یک اتومبیل **ژیان** از **فروشگاه امیر** یک باربند اسکی یا زنجیرچرخ مجانی دریافت کنید.
میدان محمدرضاشاه تلفنهای ۰۹۰ـ۰۹۵ـ۹۵۹۶۶۶

نیازمندیهای شما

آگهی تلفنی در صفحه نیازمندیها

باتلفن‌های: ۳۱۱۲۲۴ ۳۱۱۲۲۹ ۳۱۱۲۳۰ ۳۱۱۲۳۱ ۳۱۱۲۲۷ ۳۱۱۲۲۰ قبول میشود

استخدام

بنیاد نیکوکاری والاحضرت شاهدخت شمس پهلوی

برای خدمت در درمانگاههای تابعه خود در تهران که صبحها ازساعت ۸ الی ۱۳ میباشد با حقوق مکفی احتیاج به چندنفر طبیب متخصص اطفال دارد داوطلبان یابه محل بنیاد واقع در بولوار الیزابت شماره ۱۱۲ و یا تلفن ۴۱۶۹۱ مراجعه فرمایند.

۱ـ۵ آـ ۱۰۱۲۹

شرکت‌مسافربری اتو عدل

جهت خطوط آذربایجان‌به‌تعداد ۲۰ نفر راننده پایه یکم که حداقل ۵ سال سابقه کارداشته باشند نیازمند است واجدین شرایط ازساعت ۹ صبح الی ۱ بعد از ظهرجهت انجام ازمایش و مصاحبه حضوری به خیابان تهران‌نو روبروی پمپ بنزین قاسم‌آباد تعمیرگاه ماگروس مراجعه نمایند.

آـ ۱۰۰۸۸

دوشیزه یا بانو

جهت کار تمام وقت در مطب مورد احتیاج است صبحها به شماره ۸۳۸۹۹۸ تماس بگیرید.

۱ـ۲ آـ ۱۰۰۹۲

بکارگر ورق کار نیازمندیم تلفن ۷۶۲۰۳۳

۱ـ۳ اـ ۷۰۱۴۴

تعدادی تراشکارباسابقه مورد نیاز است

داوطلبان میتوانند روز های زوج از ساعت ۴ الی ۶ بعد از ظهر بدفتر مرکزی شرکت ایران سویچ (خیابان‌آیزنهاور بین چهارراه اسکندری وکندی شماره ۲۲۲ ـ ۲۱۶) جهت تکمیل ـ پرسشنامه و کسب اطلاعات بیشتر مراجعه نمایند.

تعدادی ویزیتور خانم و آقا برای امور مطبوعاتی با حقوق ثابت استخدام میشود . صبحها از ساعت ۹ الی ۱به غرب دانشگاه تهران خیابان ۲۱ اذر اول کوی بهنام شماره ۳۲ مراجعه شود.

اـ ۱۰۰۲۷

پزشك‌عمومی برای‌صبحها با پروانه تلفن ۹۶۰۸۲۲

بهیار زن برای کار بعد از ظهرها نیازمندیم . تلفن ۹۶۰۸۲۲

انجمن توانبخشی یك نفرماشین نویس(فارسی ولاتین)دارای دیپلم‌کامل متوسطه را که قادر به ماشین‌کردن حداقل۲۰۰ حرف در دقیقه باشد از طریق مصاحبه و مسابقه استخدام مینماید . داوطلبان واجد شرایط میتوانند تا تاریخ ۱۶ر۱۰ر۵۰ به نشانی بلوارالیزابت دوم‌خیابان میکده شماره ۳۱مراجعه نمایند .

کانون هنری پاترا

(پاترا فیلم)عده‌ای‌خانم و آقا جهت تعلیم هنرپیشگی برای شرکت در فیلم سینمائی‌میپذیرد داوطلبان همه روزه از ساعت ۱۰ صبح الی ۱۲ و از ۴٫۵الی ۸ بعد از ظهر مراجعه نمایند. احمد کاشانی کارگردان تاتر و سینما . دروازه‌دولت روبروی پمپ بنزین کوچه حمیدالدوله تلفن ۳۱۴۵۳۹

آـ ۲۸۸۰۳

سازمان فستیوال ضیاء

بیك سکرتر و مستخدم نیازمند است . بین‌سه‌راه‌شاه وچهارراه امیراکرم کوچه گودرز شمار ۵ طبقه پنجم

آسایشگاه رضاعی

نیاوران بیکنفر بهیار مرد که‌دارای گواهی‌باشد نیازمند است تلفن ۸۸۰۳۸۰

عده‌ای خواننده ونوازنده‌آماتور جهت برنامه های هنری‌پذیرفته میشوند بین سه راهشاه‌چهارراه کاخ بالای بانك سپه طبقه اول

کانون هنرمندان

استخدام

۲۵ نفر برای کار رادیو تلویزیون نقشه‌کشی‌برق و فشار قوی و ۲۰ نفر ماشین نویس پس از یکدوره اموزش فشرده استخدام میشود

کار و اموزش

پهلوی نبش بهرامی فوقانی فروشگاه خردسالان ۴۹۴۹۴

آـ ۹۹۳۸

آگهی استخدام

شرکت‌سهامی احداث‌تعدادی کارگر بشرح زیر جهت کار در خارج از تهران باحقوق مکفی استخدام مینماید.

۱ـ الکتریسین درجه یک با سابقه کار در نصب تاسیسات برقی کارخانجات

۲ـ جوشکار درجه یک

۳ـ لوله‌کش تاسیسات بخار و گاز

۴ـ متخصص نصب ماشین‌آلات

واجدین شرایط میتوانند بعد از ظهرها با در دست داشتن مدارک ذیل بین ساعت ۳ تا ۶ به آدرس خیابان روزولت ـ مقابل دانشسرایعالی شماره ۱۵۴ر۱ مراجعه نمایند .

۱ـ گواهی پایان خدمت یا معافیت دائم غیر پزشگی .

۲ـ مدارک سوابق کار حداقل برای پنج سال

۳ـ مدارک تحصیلی

۴ـ دو قطعه عکس ۴ × ۶

۱ـ۳ آـ ۲۸۶۷۵

برای استخدام بایدکاری بدانید

آموزشگاه بازرگانی اقتصاد بمنظور معرفی خود به عموم به یکصد نفر خانم و آقای داوطلب استخدام در هر سن و با هر معلوماتی یکدوره کامل ماشین نویسی ـ دفترداری دوبل و حسابداری‌عالی و منشی‌گری را یکماهه تعلیم داده و بجای۲۵۰ تومان شهریه فقط ۲۰ تومان دریافت میداردبا گذراندن دوره های فوق و اخذ دیپلم آنها میتوانند فورا با حقوق مکفی بامساعدت وراهنمائی مجانی ما در موسسات استخدام شوید هرچه زودتر به میدان فردوسی آموزشگاه بازرگانی اقتصادتلفن های ۸۲۸۳۸۷ و ۸۲۸۳۲۶ مراجعه نمایند.

۵ـ۱ آـ ۱۰۰۷۲

استخدام

مهندس برق

یک شرکت دولتی یکنفر مهندس برق که دارای حداقل ۴ سال تجربه در تهیه واجراء ونظارت پروژه های الکتریکی ساختمان باشد استخدام مینماید .

داوطلبین میتوانند برگ تقاضای خود را بانضمام‌فتوکپی مدارک تحصیلی ولیست کار هائی که انجام داده‌اند با ذکر ادرس و شماره تلفن و حقوق مورد درخواست خود به‌صندوق پستی شماره ۱۳۸۸ـ ۱۴ارسال نمایند .

۱ـ۲ اـ ۲۸۵۷۷

بتعدادی دوشیزه وبانوی دیپلمه نقاشی هنرستان (ابگرنگ ـ مینیاتور) نیازمندیم ادرس یوسف‌آباد بالا خیابان محمد رضاشاه خیابان دوازدهم شماره ۳۱

بیک نفر راننده ۲ شخصی صبحها جهت‌خانواده نیازمندیم تلفن ۸۲۳۳۲۵ از ۶ تا ۸ بعداز ظهر

۱ـ۲ آـ ۱۰۱۰۹

مستخدمه زن مورد احتیاج است با تلفن ۶۳۳۶۰۲ ازصبح تا عصر تماس گرفته شود.

۳ـ آـ ۱۰۱۲۰

استخدام سکرتر

بیک نفر دوشیزه و یابانو که به امورسکرتری و ماشین‌نویسی فارسی و لاتین تسلط داشته باشد برای تمام وقت نیازمندیم. با تلفن ۸۳۵۶۸۳ تماس بگیرید.

آـ ۱۰۱۲۷

شرکت هادکو (سهامی خاص) استخدام مینماید

۱ـ یک نفر سرپرست‌قسمت وصول با حداقل ۵ سال سابقه کار و تضمین کافی

۲ـ سه نفر تحصیلدار با تحصیلات بیش از ششم‌ابتدائی داشتن گواهی نامه رانندگی موتورسیکلت

علاقمندان به اداره پرسنل شرکت هادکو واقع درجاده تهران‌نو ایستگاه‌دفتر (آزمایش) شماره ۱۰۱۵ از ساعت ۱۰الی ۱۱ صبح‌روزهای اداری‌مراجعه فرمایند .

۱ـ۲ آـ ۷۰۴۰۸

شرکتی یکنفر تراشکارقالبساز پلاستیک درجه ۱ با حداقل ۸ سال سابقه را استخدام مینماید تلفن ۵۳۹۸۶۲ و ۵۳۴۶۸۵

آـ ۱۰۱۳۲

یکنفر نامه‌رسان باسواد

دارای موتور مورد احتیاج‌است تلفن ۶۶۵۳۸۴

آـ ۷۰۵۱۸

بدونفر دوشیزه یا بانو که تسلط کامل به ماشین نویسی فارسی و لاتین‌و اموردفترداری و سکرتری‌داشته باشند باحقوق مکفی برای تمام وقت مورد نیاز است داوطلبان میتوانند برای کسب اطلاع بیشتر همه روز از ساعت ۴٫۳۰الی ۷٫۳۰ باشماره ۴۸۸۹۸ تماس بگیرند.

۱ـ۶ آـ ۲۸۷۶۵

توجه فرمائید

شماا‌گر خوش‌بیان ـ با انرژی خوش پوش و دارای تحصیلات عالی یا دیپلم بوده و طالب شغل‌آبرومندی‌میباشید میتوانید به عنوان مشاور در امر بیمه عمر با ما همکاری نمائید در صورت موفقیت درآمد شما در ماه کمتر از یکصد هزار ریال نخواهد بود. علاقمندان‌میتوانند همه روزه غیر از ایام تعطیل از ساعت ۵ تا ۸ بعد از ظهر به نشانی زیر مراجعه فرمائید :

عباس‌آباد ـ چهارراه‌فرح دفتر بیمه فریمان تلفن: ۷۶۵۳۹۸

آـ ۱۰۱۱۵

آگهی استخدام

سازمان صنایع نظامی‌بمنظور تکمیل کادر پرسنلی خود به اشخاص زیر احتیاج دارد :

۱ـ پزشگ عمومی‌یکنفرجهت خدمت تمام وقت در پارچین واقع در ۴۶ کیلومتری تهران

۲ـ بهیار ده نفر جهت‌خدمت در بهداریهای تابعه (تهران‌یا پارچین)

۳ـ مترجم زبان آلمانی دو نفر تهران

داوطلبین حائز شرایط می‌توانند راس ساعت اداری تا آخر دیماه سال ۱۳۵۰ با در دست داشتن عین مدرک تحصیلی ـ سربازی و شناسامه جهت ثبت نام و کسب هرگونه اطلاعات مزبور به مدیریت امور اداری و نیروی انسانی‌سازمان واقع در سلطنت آباد مراجعه نمایند.

سازمان صنایع نظامی

آـ ۲۸۹۱۷

یك شرکت تولیدی

جهت تکمیل کادر فروش و بازاریابی چند نفر خانم و آقا و چهار نفر کارگر ساده جهت کارآموزی استخدام مینمایدتلفن ۷۵۱۸۳۰

آـ ۱۰۱۱۲

ویزیتور نیازمندیم ۶۲۴۷۵۷

آـ ۱۰۱۱۴

جویای کار

دوشیزه دیپلمه طبیعی‌ماشین نویس و وارد به اموردفترداری از صبح تا ۳ بعدازظهر جویای کار است به صندوق‌پستی‌تهران ۶۱۹۶ـ۸ مکاتبه فرمائید .

آـ ۸۴۵۸

جوانی با اتومبیل شخصی بعد از ظهرهاازساعت ۲جویای کاراست‌راهنمای ۱۰۰۲روزنامه اطلاعات ۳۱۱۲۳۱

۱ـ۳ آـ ۲۸۶۰۹

راننده پایه دوم تهران با ۱۵ سال سابقه و فنی آماده کار تلفن ۷۵۸۴۰۱

آـ ۲۸۸۲۷

جوانی با تجربه ده سال در حسابداری ، دفترداری ، منشیگری، بانکداری‌وفروشندگی جویای کار است براهنمای ۱۰۰۴ تلفن ۳۱۱۲۳۱ مراجعه فرمائید.

آـ ۲۸۸۹۹

لیسانسیه علوم اداری

با دفترچه پایان خدمت آماده کار است راهنمای ۱۰۰۵ اطلاعات تلفن ۳۱۱۲۳۱

آـ ۲۸۹۰۱

حسابدار دیپلمه

با سابقه جویای کار است تلفن ۳۱۵۰۴۰

آـ ۱۰۰۹۷

مترجم زبانهای انگلیسی ـ فرانسه و آلمانی وارد بامور تجارتی بین‌المللی جویای کار درایران یا اروپامیباشدراهنمای ۹۶۷ روزنامه اطلاعات تلفن ۳۱۱۲۳۱

آـ ۲۸۸۵۷

جوانی سی ساله ، فعال با تحصیلات عالیه و آشنا بزبان انگلیسی ازساعت ۱۶ به بعد آماده کار است تلفن از۱۶ به بعد ۴۶۵۹۱

۱ـ۲ آـ ۱۰۰۷۹

آموزشگاهها

کلاس رقص

آموزشگاه رقص آلیس

بمناسبت فرا رسیدن ژانویه با ۵۰٪ تخفیف‌دو رقص‌مجانی می‌اموزد جنوب شرقی میدان ۲۴ اسفند طبقه فوقانی‌فروشگاه نشکری

۱ـ۹ اـ ۹۵۷۳

دوزندگی

اموزشگاه خیاطی والیا عباس آباد مرح شمالی تلفن۷۶۰۰۹۴

اـ ۹۳۶۳

تعلیم رانندگی

آموزشگاه رانندگی شکری خیابان خیام ـ تلفن ۲۳۵۵۵

هنرستان فنی پرستو

مرکز اموزش صحیح رانندگی میکانیکی ترافیك مجهزبه‌بهترین و مدرنترین وسایل اموزش با مربیان ورزیده و بدون اتلاف وقت با هزینه‌کم نشانی‌چهارراه گمرك شاهپور تلفن ۲۳۹۱۶

تدریس خصوصی

انگلیسی‌وآلمانی

ساعتی ۵۰ ریال

تلفن ۶۶۳۷۶۰

فیزیك،شیمی، ریاضیات در پنج جلسه توسط دانشجویان پلی تکنیك تهران با تضمین قبولی تلفن ۳۵۴۶۹۲

ریاضیات دبیرستانی‌و عالی‌ـ زبان فیزیک و شیمی توسط دانشجویان دختر و پسر سال پنجم فنی ۶۶۱۶۲۶

۱ـ۲ آـ ۲۸۶۹۳

فیزیك شیمی ریاضیات رسم فنی با تضمین قبولی تلفن ۶۶۳۰۳۴

آـ ۹۷۳۸

ریاضیات‌ـ فیزیک‌ـ شیمی‌ـ زبان دانشجویان دانشکده فنی ـ ۷۵۹۸۲۱

۱ـ۳ اـ ۹۸۲۹

دانشجوی فوق لیسانس آماده تدریس ۷۶۱۷۱۶

آـ ۲۸۹۰۵

دانشگاه صنعتی‌آریامهر جهت تدریس فیزیك ـ شیمی ـ ریاضیات ورسم فنی

وزبان ورزیده‌ترین دانشجویان را در هررشته معرفی‌مینماید لطفا درساعات اداری باتلفن ۹۷۲۰۱۴ داخلی ۳۳۶ تماس بگیرید .

پانسیون

میپدیریم تلفن ۸۲۵۴۰۰

گمشده

یک کت از اتومبیل

در خیابان شاه سرقت شده از یابنده تقاضا میشود چکها و سفته‌ها که‌ازدرجه اعتبار ساقط است بوسیله تلفن ۵۳۵۳۳۶ اطلاع یا به صندوق پستی۷۳۷ تهران ارسال و ۱۰۰۰۰ ریال پاداش دریافت نماید.

آـ ۲۸۸۸۵

---

۳ فقره چک به شماره های ۸۳۷۸۵۳و ۸۳۷۸۵۴و۸۳۷۸۵۵ که موجودی هرکدام ۱۰۰۰۰ ریال میباشد از بانگ بیمه بازرگانان شعبه مولوی مفقود شده واز درجه اعتبار ساقط است.

کارت بازرگانی شماره۳۷۸۱ بنام محمد نیکرو مفقود گردیده از درجه اعتبار ساقط است .

آـ ۲۸۷۵۱

---

۲۱ برگ از دسته چک

شماره حساب ۹۰۲۰۱ ناحیه بانک ملی فرودگاه مهرآباد بنام جواد صالحیه که یک برگ آن به مبلغ سی هزار ریال نوشته شده مفقود گردیده مراتب به بانک اطلاع‌داده شد و ازیابنده تقاضا دارد به تلفن ـ ۶۶۲۴۵۸ اطلاع دهد.

آـ ۱۰۱۳۳

چند برگ‌چک از دسته چک سری ۱۰۱۹۵۰ ـ ۱۰۱۹۰۱ منجمله‌چک‌شماره۱۰۱۹۳۰بانک تهران شعبه چهارراه پهلوی اینجانب محمد تقی ناجی مفقود گردیده یا بسرقت رفته‌است . بدینوسیله اعلام میدارد هر یک ازاین سری‌چکهااز درجه‌اعتبار ساقط است.

گواهینامه رانندگی به شماره ۲۰۹۶۲۳ صادره۲۸ر۸ر۴۹ بنام محمد رضارفیعی بانضمام کارت مالکیت اتومبیل‌پیکان مفقودشده از یابنده خواهشمند است به تلفن ۲۲۱۲۸ اطلاع مژدگانی دریافت دارند.

آگهیهای متفرقه

اسنادلاوصولی خریداریم ۳۵۱۶۱۷

فرمانیه

تاسیسات برق و تلفن الکترو نسیم خیابان میهن تلفن ۸۸۰۷۲۹

۱ـ۲ آـ ۲۸۷۹۵

میتسوبیشی

هواکش‌هیتاچی

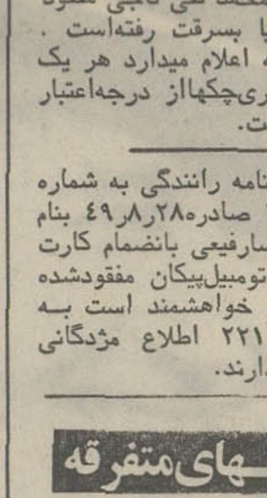

بورس هواکش ـ مالکی ـ دروازه‌دولت تلفن ۸۲۵۵۸۷

هواکش هیتاچی ومیتسوبیشی وساعت پس ازاطلاع تلفنی شمانصب میشود

داروخانه‌ها

داروخانه مهران

خیابان شیروخورشید چهارراه

اطلاعیه

اعزام محصل بانگلستان

برای دوره های دبستان . دبیرستان . دانشگاه تحت نظر سرپرست خصوصی

آدرس : خیابان آریامهر روبروی وصال‌شیرازی طبقه چهارم شرکت رضایار تلفن ۶۳۵۵۶۱

استخدام دوشیزه بسته‌بند

عده‌ای دوشیزه بسته‌بند بسرایط زیر استخدام میشود :

۱ ـ حداکثر سن ۲۵ سال ۲ ـ میزان معلومات ششم ابتدائی .

واجدین شرایط با در دست داشتن ۴ قطعه عکس . یك برك رونوشت شناسنامه و مدارك تحصیلی بکارخانه بلنداکس جاده قدیم شمیران بالاتر از سه‌راه ضرابخانه انتهای کوی لاجوردی مراجعه فرمایند .

کلاس تکنیسین برق‌وفشارقوی

دورجدید کلاس تکنیسین برق و فشار قوی تشکیل میشود . مجهزترین وسائل‌برای اموزش این فن دراین کلاس آماده گردیده‌است واستادان فارغ‌التحصیل از آلمان تعلیم دراین کلاس رابعهده خواهد داشت . قبلاثامنویسی فرمائید.

کلاس منشیگری

دوره جدید کلاس منشیگری کاخ دانش از۲۶ر۱۰ر۵۰ تشکیل میشود . نامه نگاری . حسابداری . بایگانی . ماشین‌نویسی فارسی‌ولاتین وقوانین‌اجتماعی قسمتی از دروس این کلاس‌است .قبلا ثامنویسی فرمائید .

کلاس خیاطی

دوره جدید کلاسهای‌خیاطی کاخ دانش تشکیل‌می‌شود . کاخ دانش نماینده رسمی مدرسه گرلاوین پاریس درایران است‌وبه‌فارغ التحصیلان پس از گذراندن‌امتحانات دیپلم گرلاوین پاریس داده خواهدشد . قبلاثامنویسی فرمائید.

کاخ دانش

خیابان نادری . پاساژمعتمد . خیابان فرانسه .کوچه مرجان.

انجمن دوشیزگان و بانوان

برای اولین بار درایران

یك کار تازه وجالب برای همه :

کلاس‌های مقدماتی وعالی لویرکمبریج از ۱۵ دی ماه

زیرنظر: خانم الهه اشاء ویك استاد خارجی

هرسه ماه یکبار ، درکلاس ها امتحان نهائی صورت میگیرد و گواهی‌نامه‌ای‌که به شرکت کنندگان دراین کلاس داده میشود ، ارزش و اعتبار بین‌المللی دارد .

برای هرکلاس‌فقط۱۵ دانشجو پذیرفته‌میشودوکلاس ها از ۱۵ دیماه کار خود را آغاز میکنند

ساعات کلاس ها : صبح ، از ۱۰ تا ۱۱ ونیم عصر ، از ۵ تا ۶ ونیم .

درضمن کلاس مخصوص مبتدیان نیز از ۱۵ دیماه دایر خواهد شد

برای نام‌نویسی و کسب اطلاعات بیشتر ، به دبیرخانه انجمن‌دوشیزگان و بانوان (خیابان‌بهار شمالی ـ شماره۲۵۶. تلفن ۸۲۳۷۳۷ ـ ۸۲۴۸۳۱) مراجعه‌فرمائید.

بیمارستان پارس

تعدادی زن و مرد با مشخصات زیر استخدام میکند.

سن بین ۲۰ تا ۲۵ سال

تحصیلات حدود دوم متوسطه

علاقمندان میتوانند همه روزه بین ساعت ۵ تا ۷ بعد از ظهر به بیمارستان پارس واقع در بلوار الیزابت دوم به آقای نادر مراجعه نمایند.

آـ ۲۸۷۹۳

شرکت سهامی‌اونیورسال

یکنفر نقشه کش فنی تمام وقت جهت طراحی قالب با شرایط زیر استخدام مینماید .

۱ـ داشتن برك خاتمه خدمت یا معافی دائم غیر پزشکی

۲ـحداقل سه سال سابقه کاردرکار های‌تولیدی.

داوطلبان بکارگزینی شرکت واقع‌درنارمك خیابان ۴۰ جنب هنرسرا مراجعه فرمایند .

ارج استخدام میکند

شرکت سهامی ارج برای سرپرستی قسمت بسته‌بندی‌خود یکنفر کارمند را که بزبان انگلیسی آشنائی کامل داشته ودارای حداقل تحصیلات دیپلم متوسطه و سابقه و تخصص در امور بسته‌بندی باشد با حقوق و مزایای مکفی استخدام میکند . آدرس کیلومتر ۱۲ جاده کرج ـ تلفن ۹۶۲۰۳۱

شرکت دکور وساختمان باقساط

۱ ـ زمین شما را می‌سازد

۲ ـ ساختمان شما را تعمیر و دکوراسیون می نماید تلفن ۸۳۸۱۸۲ و ۷۶۴۸۸۰

لامپ جیوه‌ای ۱۲۵ و ۲۵۰ وات فیلیپس بقیمت تجارتی

شرکت مهندسی امتداد تلفن ۸۲۴۷۴۵ـ۸۲۴۳۳۹

ریتس استخدام‌میکند

یکنفردوشیزه‌جهت‌اداره فروشگاه لوازم‌تزئینات

یکنفر دوشیزه سکرتر

یکنفر انباردار تحصیل کرده و با سابقه با ضامن معتبر

داوطلبان به گالری تزئینات ریتس میدان فردوسی مراجعه فرمایند .

آگهی استخدام

شرکت سهامی صنعتی ترموفریك جهت اشتغال در کارخانجات تولید دستگاههای تهویه مطبوع خودواقع‌در شهر صنعتی البرز (نزدیك‌قزوین به افراد فنی زیر نیازمند است .

۱ ـ کارگر خم‌کار با سواد که‌دارای سابقه کار با پرسهای خم‌کن برقی بزرك و کوچك باشد

۲ ـ پرس‌کار با سابقه پرسهای اتوماتیك

۳ ـ برش‌کار و پرس‌کار پرسهای ضربه‌ای

۴ ـ انباردار فنی با سابقه که وارد به سیستم کار تکس باشد

۵ ـ نقشه‌کش فنی میکانیك (با تجربه در طرح قالبهای سبند)

متقاضیان می‌توانند به دفتر شرکت واقع در خیابان نادر شاه چهارراه تخت طاوس ساختمان ۱۴۰ یا به محل کارخانه در شهر صنعتی البرز مراجعه نمایند .

سازمان گلبانگ

بعده‌ای دوشیزه یا بانو و مرد جوان جهت مدل و مانکن لباس نیازمند است تلفن ۴۶۸۶۰

برنامه سینماها

★ فرودگاه ـ رنگی ـ برت‌لنکستر ـ دین‌مارتین
شهرفرنگ (۶۲۷۶۲۸) ۱۱ـ ۲٫۳۰ـ ۵ـ ۷٫۳۰ ـ۱۰
★ جاسوسه ـ رنگی‌ـ راك‌هورسن ـ حولی‌اندروز
آتلانتیك (۶۲۷۱۷۱) ۱۱ ـ ۲٫۳۰ ـ ۵ ـ ۷٫۳۰ ـ ۱۰
★ یکباردیگر رنگی ـ پیترلافورد ـ سامی‌دیویس
رادیوسیتی (۴۳۳۲۰) ۱۱٫۱۵ ـ ۳٫۳۰ ـ ۵٫۳۰ ـ ۷٫۳۰ ـ ۹٫۳۰
★ قصه عشق‌ـ رنگی ـ رایان‌اونیل ـ الی‌مك‌گروا
دیاموند (۸۲۸۴۰۰) ۱۱٫۱۵ـ ۳٫۳۰ـ ۵٫۳۰ ـ ۷٫۳۰ـ ۹٫۴۵
★ ترافیك ـ رنگی ـ ژاك‌تاتی ـ ماریاکیمبرلی
شهر قصه (۶۲۷۲۹۰) ۱۱ـ ۲ـ ۴ـ ۶ـ ۸ـ ۱۰
★ زندگی برای عشق ـ رنگی ـ دایان کانن
امپایر (۶۲۳۹۴۲) ۱۱٫۱۵ ـ ۳٫۳۰ ـ ۵٫۳۰ ـ ۷٫۳۰ ـ ۹٫۴۵
★ قصر جادو ـ رنگی ـ محصول شوروی
سینه‌موند (۴۸۳۲۲) ۱۱ـ ۳ـ ۵ـ ۷ـ ۹
★ توپهای کوردوبا ـ رنگی ـ جرج پپارد
سانترال (۴۸۶۸۶) ۱۱ ـ ۱ـ ۳ ـ ۵ ـ ۷ ـ ۹٫۱۵
متروپل (۳۱۹۴۱۰) ۱۰٫۳۰ ـ ۱۲٫۳۰ ـ ۲٫۳۰ ـ ۴٫۳۰ ـ ۶٫۳۰ ـ ۸٫۴۵
رویال (۹۲۹۷۸۵) ۱۰ ـ ۱۲ ـ ۲ ـ ۴ ـ ۶ ـ ۸ ـ ۱۰٫۱۵
گلدن سیتی (۶۶۳۲۶۹) ۱۱٫۳۰ ـ ۳٫۳۰ ـ ۵٫۳۰ ـ ۷٫۳۰ ـ ۹٫۴۵
★ دودخترو اینهمه پسر‌ـ رنگی کلودیاکاردیناله
پولیدور (۴۲۶۳۱) ۱۱٫۳۰ ـ ۳٫۳۰ ـ ۵٫۳۰ ـ ۷٫۳۰ ـ ۹٫۴۵
★ سیرك ـ چارلی چاپلین
ب . ب (۸۲۹۶۴۱) ۱۰٫۳۰ ـ ۲ ـ ۴ـ ۶ـ ۸ـ ۱۰
★ دنیای برادران گریم ـ رنگی ـ لارنس‌هاروی
تخت جمشید (۴۳۵۰۰) ۲٫۴۵ ـ ۵ـ ۷٫۱۵ـ ۹٫۳۰
* در اوج بیرحمی ـ رنگی ـ اسکات ویسون
مولن‌روژ (۷۵۲۹۲۹) ۱۱ ـ ۳ ـ ۵٫۱۵ ـ ۷٫۳۰ ـ ۹٫۴۵
دیانا (۴۷۳۶۵) ۱۱ ـ ۳ ـ ۵٫۱۵ ـ ۷٫۳۰ ـ ۹٫۴۵
کریستال (۳۱۷۶۷۵) ۱۰٫۳۰ ـ ۲ ـ ۴٫۱۵ ـ ۶٫۳۰ ـ ۸٫۴۵
مهتاب (۴۷۷۷۷) ۱۰٫۳۰ ـ ۲٫۳۰ ـ ۴٫۴۵ ـ ۷ ـ ۹٫۱۵
اسکار (۹۵۰۸۹۸) ۱۰ ـ ۲ ـ ۴٫۱۵ ـ ۶٫۳۰ ـ ۸٫۴۵
★ آدمك‌ـ رنگی‌ـ سیامك دولتشاهی‌ـ زری‌خوشکام
کاپری (۴۸۴۰۱) ۱۰٫۳۰ ـ ۱ـ ۳ـ ۵٫۱۵ـ ۷٫۳۰ـ ۹٫۴۵
نیاگارا (۶۶۵۳۰۷) ۱۰٫۴۵ ـ ۳ـ ۵٫۱۵ ـ ۷٫۳۰ ـ ۹٫۴۵
میامی (۷۵۴۳۲۹) ۱۱ـ ۱٫۳۰ ـ ۴ ـ ۶٫۳۰ ـ ۹
سیلوانا (۳۹۳۷۷۷) ۱۰٫۱۵ ـ ۱۲٫۴۵ ـ ۳٫۱۵ ـ ۵٫۴۵ ـ ۸٫۱۵
الوند (۳۵۶۵۳۸) ۱۱٫۳۰ ـ ۱٫۴۵ـ ۴ـ ۶٫۱۵ ـ ۸٫۳۰
اروپا (۳۰۳۱۷۹) ۱۰ـ ۱۲ـ ۲٫۱۵ـ ۴٫۳۰ـ ۶٫۴۵ـ ۹
سیلورسینی (۸۶۱۲۰۵) ۱۰٫۳۰ ـ ۲ـ ۴٫۱۵ ـ ۶٫۳۰ ـ ۸٫۴۵
مارلیك (۹۶۳۶۱۶) ۱۰٫۱۵ـ ۱۲٫۳۰ـ ۲٫۴۵ـ ۵ـ ۷٫۱۵ـ ۹٫۳۰
فردوسی (۳۱۵۷۸۴) ۹ـ ۱۱ـ ۱٫۱۵ـ ۳٫۳۰ـ ۵٫۴۵ ـ ۸
کیهان (۹۵۷۳۶۰) ۹٫۱۵ ـ ۱۱٫۳۰ـ ۱٫۴۵ـ ۴ـ ۶٫۱۵ـ ۸٫۳۰
ری (۲۲۵۷۸) ۹ـ ۱۱٫۱۵ ـ ۱٫۳۰ ـ ۳٫۴۵ ـ ۶ ـ ۸٫۱۵
ارانوس (۲۷۹۷۱) ۱۰ـ ۱۲٫۱۵ـ ۲٫۳۰ـ ۴٫۴۵ـ ۷ـ ۹٫۱۵
★ یك مردو یك شهر ـ بهروز وثوقی ـ بیك
رکس (۳۱۵۲۹۳) ۱۰٫۳۰ ـ ۲٫۳۰ ـ ۴٫۳۰ ـ ۶٫۳۰ ـ ۸٫۳۰
آسیا (۴۲۹۰۹) ۱۱ ـ ۱ ـ ۳ ـ ۵ ـ ۷٫۱۵ ـ ۹٫۳۰
شهوند (۳۵۴۰۴۰) ۱۰٫۳۰ ـ ۲٫۳۰ ـ ۴٫۳۰ ـ ۶٫۳۰ ـ ۸٫۳۰
لیدو (۹۵۱۲۸۲) ۱۰ ـ ۱۲ ـ ۲ـ ۴ـ ۶ ـ ۸
رنگین کمان (۷۵۶۷۶۰) ۱۰ ـ ۱۲ ـ ۲ ـ ۴ ـ ۶ ـ ۸
همای (۳۱۱۶۶۹) ۱۰٫۳۰ ـ ۲٫۳۰ ـ ۴٫۳۰ ـ ۶٫۳۰ ـ ۸٫۳۰
ژاله (۳۰۴۱۲۰) ۱۰٫۳۰ ـ ۲٫۳۰ ـ ۴٫۳۰ ـ ۶٫۳۰ ـ ۸٫۳۰
پاسارگاد (۷۹۲۷۸۲) ۹ ـ ۱۱ ـ ۱ ـ ۳ ـ ۵ ـ ۷ ـ ۹
توسکا (۵۸۵۴۴) ۱۰٫۳۰ ـ ۲٫۳۰ ـ ۴٫۳۰ ـ ۶٫۳۰ ـ ۸٫۳۰
چرخ و فلك (۹۵۰۵۵۸) ۱۰ ـ ۱۲ ـ ۲ـ ۴ ـ ۶ ـ ۸
المپیا (۹۵۶۷۹۶) ۱۱ ـ ۱ـ ۳ـ ۵ ـ ۷ ـ ۹
فیروزه (۷۵۷۶۶۹) ۹ ـ ۱۱ ـ ۱ ـ ۳ـ ۵ـ ۷ ـ ۹
ماندانا (۷۹۹۸۲) ۱۰٫۳۰ ـ ۲٫۳۰ ـ ۴٫۳۰ ـ ۶٫۳۰ ـ ۸٫۳۰
تاج (۳۱۳۸۶۴) ۱۰ ـ ۱۲ ـ ۲ ـ ۴ ـ ۶ ـ ۸ ـ ۱۰
شرق (۵۴۰۲۴) ۱۰٫۳۰ـ ۲٫۳۰ ـ ۴٫۳۰ـ ۶٫۳۰ـ ۸٫۳۰
★ چهل‌ویکمین ـ رنگی ـ الك استرمی‌زنف
ایفل (۳۱۱۴۷۷) ۹ ـ ۱۱ ـ ۱ـ ۳ ـ ۵ ـ ۷ ـ ۹
ادئون (۳۱۸۱۱۸) ۱۰٫۳۰ ـ ۲٫۳۰ ـ ۴٫۳۰ ـ ۶٫۳۰ ـ ۸٫۳۰
★ مردی پشت در ـ رنگی ـ چارلز بروسون
ریولی (۷۵۷۷۷۷) ۱۱ـ ۱٫۳۰ـ ۳٫۳۰ـ ۵٫۳۰ـ ۷٫۳۰ـ ۹٫۳۰
★ مرك بانقاب سرخ ـ رنگی ـ وینسنت‌پرایس
پارامونت (۴۸۳۲۱) ۱۱٫۱۵ ـ ۲٫۳۰ـ ۵٫۳۰ـ ۷٫۳۰ـ ۹٫۳۰
★ کندی ـ رنگی‌ـ مارلون براندو ـ ریچارد‌برتون
سینما ونك (۶۲۹۰۱۶) ۱۱ـ ۲٫۱۵ـ ۵٫۳۰ـ ۷٫۴۵ـ ۱۰
★ داغ تروت ـ رنگی ـ کرك‌داگلاس:
سهیلا(۳۱۶۴۲۴) ۱۰٫۳۰ـ ۲٫۳۰ـ ۴٫۳۰ ـ ۶٫۳۰ـ ۸٫۳۰
★ عمو یادگار ـ پرویز کاردان‌ـ ایرن ـ اراسته
اونیورسال (۶۶۶۹۵۳) ۱۱ـ ۳ـ ۵ـ ۷٫۱۵ـ ۹٫۳۰
پاسیفیك (۷۵۳۲۱۱) ۱۱ـ ۱ـ ۳ـ ۵٫۱۵ـ ۷٫۳۰ـ ۹٫۴۵
ایران (۳۱۶۳۵۴) ۱۰٫۳۰ـ ۲٫۳۰ـ ۴٫۳۰ـ ۶٫۳۰ـ ۸٫۳۰
بیسفون (۹۵۸۸۸۲) ۹ـ ۱۱ـ ۱ـ ۳ـ ۵ـ ۷ـ ۹
سایبا (۳۵۲۴۴۲) ۱۰ـ ۱۲ـ ۲ـ ۴ـ ۶ـ ۸
مراد (۷۵۲۳۸۲) ۱۰٫۳۰ـ ۲٫۳۰ـ ۴٫۳۰ـ ۶٫۳۰ـ ۸٫۳۰
موناکو (۷۹۵۵۷۶) ۱۰ـ ۱۲ـ ۲ـ ۴ـ ۶ـ ۸
داریوش (۲۶۲۶۵) ۹ـ ۱۱ـ ۱ـ ۳ـ ۵ـ ۷ـ ۹
آستارا (۸۷۴۰۲۲) ۱۰٫۳۰ـ ۲٫۳۰ـ ۴٫۳۰ـ ۶٫۳۰ـ ۸٫۳۰
پانوراما (۷۹۴۵۷۰) ۹ـ ۱۱ـ ۱ـ ۳ـ ۵ـ ۷ـ ۹
پرسپولیس (۵۸۱۰۸۳) ۱۰ـ ۱۲ـ ۲ـ ۴ـ ۶ـ ۸
کارون (۹۵۱۰۶۵) ۱۰ـ ۱۲ـ ۲ـ ۴ـ ۶ـ ۸
مونت‌کارلو (۷۹۷۴۱) ۱۰٫۳۰ـ ۲٫۳۰ـ ۴٫۳۰ـ ۶٫۴۵ـ ۹
دریا (۷۹۱۷۴۶) ۱۰ـ ۱۲ـ ۲ـ ۴ـ ۶٫۱۵ـ ۸٫۳۰
★ قهرمانان سرعت ـ رنگی ـ چیچو ـ فرانکو
بوبوار (۶۶۰۲۹۲) ۱۱ ـ ۲ ـ ۴ ـ ۶ ـ ۸ ـ ۱۰
کسری (۸۲۶۹۳۹) ۱۰٫۳۰ ـ ۲ ـ ۴ ـ ۶ ـ ۸ ـ ۱۰
ماژستیك (۶۶۸۴۶) ۱۱ ـ ۳ ـ ۵ـ ۷ـ ۹
درایوین ونك (۶۲۲۵۵۷) ۶٫۳۰ ـ ۸٫۳۰ ـ ۱۰٫۳۰
★ حمله پنهانی ـ ببرد جاسوسان
ستاره (۵۳۹۷۲۱) ۹ـ ۱۱ ۱ ـ ۳ ـ ۵ ـ ۷ ـ ۹
★ شعله های انتقام ـ رنگی ـ بکیم‌فهمیو
پلازا (۴۴۲۵۵) ۱۱ ـ ۳ ـ ۵ ـ ۷٫۱۵ ـ ۹٫۳۰
★ سنگام ـ رنگی ـ ویجنتی‌مالا ـ راج‌کاپور
حافظ (۳۹۱۰۷۴) ۱۰ـ ۱٫۳۰ـ ۵ـ ۸٫۳۰
★ بازگشت ۷ دلاور ـ رنگی ـ یول‌براینر
برلیان (۳۹۳۵۳۵) ۹ ـ ۱۱ ۱ ـ ۳ ـ ۵ ـ ۷ ـ ۹
★ شب قهرمانان ـ دو دلقك
دنیا (۳۹۳۸۱۲) ۱۰ـ ۱۲ـ ۲ـ ۴ـ ۶٫۳۰ـ ۸٫۳۰
★ لوطی ـ ناصر ملك‌مطیعی ـ مه‌ناز
خورشیدنو (۳۹۳۵۷۸) ۹ـ ۱۱ـ ۱ـ ۳ـ ۵ـ ۷ـ ۹
★ گل آفتاب‌گردان ـ رنگی ـ سوفیالورن
گلدیس (۶۲۸۷۱۳) ۳٫۳۰ ـ ۵٫۳۰ ـ ۷٫۳۰
★ میعادگاه گناه ـ رنگی ـ ژان‌سورل
پارك (۳۱۹۶۳۷) ۹ـ ۱۱ـ ۱ـ ۳ـ ۵ـ ۷ـ ۹
★ انتقام ان زن ـ رنگی ـ جان‌ریچاردسون
پردیس (۳۰۴۲۵۹) ۹ـ ۱۱ـ ۳ـ ۵ـ ۷ـ ۹
★ ۵ حرفه‌ای ـ جزیره گنج
البرز (۳۰۴۲۵۸) ۸٫۳۰ـ ۱۲ـ ۳٫۳۰ ـ ۷ـ ۸٫۳۰
سانس انگلیسی
گلدس ساعت ۹٫۳۰ فیلم (گل آفتاب گردان)
سانس ایتالیائی
درایوین‌ونك ۶٫۳۰ـ ۸٫۳۰ ۱۰٫۳۰فیلم(قهرمانان‌سرعت)
★ تئاترها
★ تابستان : اثر رومان‌کارتن
با شرکت : هنرمندان گرو هنر ملی
محل اجرا : خانه نمایش (میدان فردوسی خیابان پارس ـ پلاك ۳۲ (اداره‌برنامه‌های تئاتر) شروع ۸ بعد ازظهر تلفن‌ رزو ۳۱۰۵۳۶ ۳۱۰۷۲۷

حتی در هشتاد و سه سالگی نیز ، «موریس شوالیه» مردی سرزنده و جوان بود بطوریکه در سراسر جهان از او بعنوان «سجل شادمانگی»نام برده میشد. تکیه کلامش این بود : «میخواهم لبخند زنان بمیرم »

مو های سرش ، بخصوص در این سالهای آخر ، کهربایی می نمود . انگلیسی را بلهجه فرانسوی تلفظ می‌کرد بطوریکه همگان او را بالاتر از یك فرانسوی سرشناس ، بعنوان «روح پاریس» قبول داشتند .

استثنائی بود چرا که در ۱۲ سالگی به صحنه رفت و در ۲۰سالگی موزیك هال پاریس از فریاد های خواستارانش به لرزه در می آمد . در ۳۰ سالگی اروپا به تسخیرش در آمده بودوقاره اروپا برایش سرودست می ـ شکست ....

در ۴۰سالگی ، سرشناس ترین هنرمند سینمای ناطق بود پس از ۴۰ نیز او ، همان موریس شوالیه سالهای نوجوانی باقی ماند و تنها هنرمندی بود که هنردوستان تنها بخاطر خود او به تئاتر ها می آمدند شخص دیگری برنامه و نمایش دیگر برایشان مطرح‌نبود.

راز سالها

در اکتبر ۱۹۶۸ ، یك ماه پس از برگزاری مراسم هشتاد سالگی‌اش ، خطاب به ستایش گرانش چنین گفت : «در ۴۰ سالگی دلتان می خواهد جوان بمانید ، در ۶۰ سالگی بین آنچه

موریس شوالیه ، روح پاریس بود

که واقعا می خواهید و آنچه که بدون آن نمی توانید زندگی کنید ، راهی‌بر می گزینید . در ۷۰سالگی آسان می‌توانید یك مقدس شوید . در ۷۵سالگی یك مقدس هستید . وقتی روی صحنه ظاهر میشوم سن وسال یادم میرود .فکر نمی کنم ۸۰ سال دارم . چونان یك آدم پنجاه ساله خسته خود را حس میکنم . بعد ، اگر اوضاع بروفق مراد باشد خود را ۳۵تا۴۰ ساله حس میکنم.

شوالیه بار ها گفت : «وظیفه» من این است که اندکی خورشید ـ گرمی به زندگی مردم بتابانم .

آواز های او با نام های«والنتین ـ میمی ـ لوئیز » و « خدارا شکر»و«بخاطر دختران خردسال»با استقبال جهانی هنر دوستان مواجه شد .

بیشتر آهنك آوازهایش را خود می ساخت . برای دوستداران انگلیسی زبانش ، آوار ها را از فرانسه‌به‌انگلیسی برمی گرداند .

خواننده ـ بازیگر

شوالیه در منی‌مونتان یکی از محلهٔ های فقیر نشین پاریس چشم بدنیا گشود. پدرش نقاش ساختمان بود . مادرش ۱۰ فرزند بدنیا آورد که جملگی پسر بودند و جز سه تن همه مردند شوالیه کوچکترین این ده تن بود . کودکی غم‌انگیزی داشت .

زمانی که شوالیه کودك خردسالی بیش نبود ، پدرش از خانه فرار کرد و سلامت مادرش به خطر افتاد . شوالیه در دهسالگی از تحصیل دست کشید، لیکن حضور در سالن ها و تئاتر های موسیقی علاقه او را سخت به آکروبات وبعد به موسیقی برانگیخت شوالیه‌در بین سالهای ده تا بیست سالگی به مشاغل گوناگون چون نقاشی عروسك‌ـ منشی‌گری روی اورد ، لیکن باوجود کار زندگی‌اش به سختی می گذشت.

در اوان سالهای شکفتگی هنری جنك جهانی اول در گرفت ووی‌به‌خدمت نظام رفت لیکن زخمی شد و آلمانها او را دستگیر کردند اما پس از جنك موفقیت یکی پس از دیگری بسراغ شوالیه آمد و او سرشناسترین چهره موسیقی فرانسه و اروپا شد .

در ۱۹۳۲ با یون‌والی خواننده و رقاص مشهور ازدواج کرد از آن پس زن و شوهر یك زوج هنری تشکیل دادند و در پاریس‌ولندن با هم روی‌صحنه ظاهر شدند . لیکن زندگی مشترك‌دوام نیاورد و آندو در ۱۹۳۴ ازهم جداشدند.

شوالیه در ۱۹۳۹ به آمریکا رفت ودر چند فیلم آمریکائی از جمله«امشب دوستم بدار » و «بی گناهان پاریس » و «روزه عشق» شرکت جست . مدت‌اقامت شوالیه در آمریکا ۷ سال طول کشید.

در زمان اشغال پاریس در جنك جهانی دوم ، شوالیه درپاریس‌ماندوبعد از اردوگاه های زندانیان در آلمان دیدن کرد.سفربه‌آلمان شایعاتی‌پیرامون شوالیه بوجود آورد و عده‌ای گفتند که شوالیه با آلمانها همکاری داردلیکن وی از این اتهامات تبرئه شد .

شوالیه طی سال های بسیار فعالیت هنری ثروت زیادی اندوخته بود لیکن تقریبا تا اواخر عمر خود را بازنشسته نکرد. ازوی پرسیدند چرا استراحت‌می کند ؟ شوالیه جواب گفت ذرات وجود من از سرتاپا به کاروهنرم پیوسته است ، چگونه میتوانم این پیوستگی را بگسلم .

... و افسوس که این پیوستگی‌سرانجام از هم گسست و پاریس «بی‌روح» شد .

انجوی شیرازی پاسخ میدهد :

شعر حافظ را شیرازیها بهتر میفهمند!

عکسی از انجوی و فرزاد

مسعود فرزاد را نباید شمع آجین کرد

در زمینه‌های علمی و هنری بعضی‌ها خوش طالع و خوش‌اقبال هستند رندان هم که اساس میکده زیبا نهاده‌اند در راه رساندن آنان به شهرت خوب طرح میریزند خوب‌هم عمل میکنند روزگار هم مثل اینکه همه وسایل و اسباب را فراهم میکند تا حضرات پیش بروند و در راه خود اساسا مانعی نبینند . بعضی‌ها هم برعکس این دسته هستند یعنی هرچه میکنند وارونه ثمر میدهد.

حضرت آقای مینوی‌یکی از ان خوش‌طالع های روزگارند یعنی‌ازآغاز زندگی بسیاری‌از وسائل پیشرفت و توفیق در اختیار ایشان قرار گرفته است تابه اینجا رسیده‌اند که می‌بینید البته این برخورداری از طالع‌خوب منحصر به ایشان نیست اما آن بی‌طالعی و بدبیاری مثل اینکه منحصرا نصیب بنده و چندتا از دوستان و آشنایان بنده است . یادش بخیر صادق هدایت میگفت « ما باید پیشانی‌مان را عوض بکنیم» که این هم از محالات است.

آن «شیرازی» منم

بمناسبت خدمات پنجاه ساله آقای مینوی دانشگاه و مطبوعات و یاران و معتقدان ایشان به صورت‌های مختلف از وی تجلیل کرده‌اند کاری بسیار خوب هم کرده‌اند اما آقای مینوی در مصاحبه خودشان درمورد تصحیح متن حافظ و در ضمن انتقادی که ازکار حضرت آقای مسعود فرزاد کرده‌اند مرا هم بی‌نصیب نگذاشته و فرموده‌اند .

«فقط مسعود فرزاد نیست‌که چنین ادعائی دارد‌آقای دیگری هم هست که شیرازی است و میگوید چون من شیرازی هستم بهترین حافظ اینست که من چاپ کرده‌ام‌آن «آقای‌شیرازی» که جناب‌مینوی‌در مصاحبه‌شان اشاره کرده‌اند من هستم ـ البته دفاع از آقای فرزاد و کارآقای فرزاد در عهده خودشان است به‌عنوان یك خواننده تحقیقات و دفاع هم خواهندکرد ولی من معتقدم فرزاد خدمتی که ازاو ساخته بوده و گرانقدر هم هست ارائه کرده هیچ عیبی‌هم ندارد که این مباحث پیش‌بیاید بهتر آنکه پیش بیاید و هرکس هر حرفی دارد بزند و عقیده و باطن و ذهن خود را بنماید. خدابیامرز مرحوم ملك‌الشعرای بهار را که حق استادی هم به گردن من داشت یکبار از باب درددل میگفت : وقتی که سبك شناسی را نوشتم همه دوستان سکوت اختیار کردند نه خوب گفتند نه بد، مثل این بود که همه باهم قرار گذاشته بودند سکوت کنند یك روز به سعید نفیسی برخوردم گفتم : سبك شناسی را که فرستاده بودم ملاحظه کردید؟

سعید گفت ، بله بله خیلی هم استفاده کردم. گفتم‌آقاجان! چرا همه‌تان توطئه سکوت کرده‌اید ؟ ... لااقل‌میخواستید دوتا دشنام بدهید : میخواستید بنویسید سبك شناسی مزخرف و چرند است ! این توطئه سکوت بیشتر آدم را میکشد چرا حاضر نیستید دیگران‌زنده باشند ؟ چرا حاضر نیستند دیگران هم نفس بکشند ؟..

این که گفتم دراصل مرحوم ملك‌الشعرابود خدا را شکر که در مورد دیوان حافظ بنده حضرت آقای‌مینوی‌لااقل بی‌اعتقادی‌خودشان را ابراز داشتند باز جای شکرش باقی است.

همشهری حافظ بهترین ناقد او

روش من در تصحیح دیوان خواجه حافظ مبتنی براین اساس استو البته کاری‌دشوار است یعنی باید تمام آثار این زبان را تا قرن هشتم وادامه آنرا در قرن‌های بعد بدقت مورد مطالعه قرار داد و به مدد آنها مبهمات و مشکلات دیوان حافظ را مرتفع ساخت .

نکته دیگر مطالعه مستمر و دقیق خود دیوان است که مرحوم قزوینی اربس به نسخه «اقدم» توجه داشته است از این‌نکته غافل مانده مثلا در نسخه مرحوم قزوینی میخوانیم:

احوال گنج‌قارون کایام داد برباد
کایام داد بر باد با غنچه باز گوئید تا
زر نهان ندارد.

پس معلوم شد که مطالعه مداوم خوددیوان هم ما را از تکیه کردن مطلق به «اقدم»نسخ باز میدارد و به تامل و تفکر فرمان میدهدو بنده از همین راه بسیاری‌مبهمات و مشکلات دیوان خواجه را روشن ساخته‌ام.

نکته دیگر مساله ذوق و موهبت‌شعرشناسی است که ذوق به کمك نسخه در ذهن و خاطری راه پیدا نمیکند و شعر شناسی و تاثیر یافتن ازدقایق شعری با ملائی و عالم در گوش‌دل‌فروخوان‌تا زرنهان ندارد بنده با تفحص و تدقیق در خود دیوان خواجه به دو بیت دیگر برخورده‌ام که‌نشان میدهد کلمه «دل» دراین بیت غلط است و باید «گل» باشد یعنی‌گل سوری یا گل‌محمدی که از آن گلاب میگیرند و اشاره خواجه به «زرك»هائی است که در وسط این گل قرار دارد.

خواجه حافظ در غزل دیگری همین‌مضمون را آورده و میگوید:

زرازبهای می اکنون چو گل دریغ مدار
که عقل کل به‌صدت عیب‌متهم‌دارد

در غزل دیگری باز همین اندیشه‌راگنجانده است:

چوگل‌گرخرده‌بی‌داری‌خدا راصرف‌عشرت‌کن
که قارون را غلط ها داد سودای‌زراندوزی

باز علاوه براین شواهد مصراع‌دوم‌بیت مورد بحث در نسخه‌های قدیمی یك نسخه بدل دارد که چنین است احوال گنج قارون:

کایام داد بر باد با غنچه باز گوئید تا

بودن و علامه بودن فراهم نمیشود ـ موهبتی است خداداد و کاریش هم نمیتوان کرد

نکته دیگر که خیلی مهم و اساسی است همزبانی وهمدلی با شاعر است ـ کفر نگفته‌ام گفته‌ام شعر حافظ و سعدی را شیرازی بهتر میفهمد و این عقیده همه شیرازی‌ها است و من زبان همه همشهریهای‌خودم شده‌ام و هستم . زبان فرخی‌و عنصری و بیهقی و فردوسی را هم خراسانی‌ها بهتر از دیگران می‌فهمند ـ این ادعا را دارم‌و معتقدم خراسانیان اهل زبان و اهل اصطلاح سخن فردوسی و بیهقی را بهتر از کازرونی‌ها وشیرازی‌هاویزدی‌ها می‌فهمند. میگویند مردم افغانستان و آن قسمت‌های خراسان که دست نخوردەتر مانده هنوز شبیه نثر بیهقی سخن میگویند همینطور هم باید باشد .مرحوم دکتر فیاض بعد از فضائل دیگرش یکی هم به همین سبب بود که بهتر از دیگران تاریخ بیهقی را می‌فهمید زبانش بود. همین الان آقای محمد پروین گنابادی خیلی بهتر از ما اصطلاحات خراسان و گناباد را می‌فهمد معتقدمیکی‌از شرایط «نه فقط همین یکی» یکی از شرایط تصحیح دیوان خواجه حافظ‌اینست‌که مصحح‌همشهری او باشد.

درپایان اجازه بدهید جسارت کنم وبگویم باآنهمه مقدرات و ممکناتی که از آغاز زندگی و از دوران حداثت سن و هیجده سالگی دراختیار جناب استاد مینوی بوده است ایشان کار خیلی درخشانی نکرده‌اند «ویس‌و رامین» و «ناصر خسرو»ی که هنوز نیمه‌کاره است ـ جناب استاد البته کتابخانه بسیار دیده‌اند نسخه هم زیاد دارند کاشکی با سخاوتی شبیه سخاوت مرحوم سعید نفیسی لااقل میکروفیلم‌ها را دراختیار طالب علمان مشتاق مینهادند .

من آنچه کرده‌ام با نداشتن کتابخانه‌مجهز و وسیله کامل و هزار مشکل زندگی‌بوده‌تازه مقدار خیلی معتنابهی ازغلط های آشکار همین نسخه مورد اعتماد ایشان ـ نسخه مصحح مرحوم قزوینی ـ را درآورده‌ام و اصلاح کرده‌ام و کارم‌نیز تمام نشده و ادامه دارد و آنچه منتشر شده است، حکم سیاه مشقی را دارد که بعدها کامل شده ولی هنوز به چاپ نرسیده است .

مینوی سعه صدر ندارد

این حرف دوستان خود آقای مینوی است که میگویند ایشان چشم دیدن هیچکس را ندارند واقعا حیف است آدم محقق و اهل علم بایدسعه‌صدر وهمت بلند داشته باشد مثل آفتاب نور و روشنی بیراکند مظهر خیر و خوبی و نمونه زیبائی‌ها و کمالات باشدحیف است که آدمی با اینهمه زحمت و مطالعه نتواند این طبیعت کین‌توز و تند را از خود دور کند.

فرزادرا نباید شمع آجین کرد که روی دیوان حافظ کار کرده است ـ در فرنگ برروی آثار یکنفر صدها متخصص کار کرده‌اند و بازهم دارند کار میکنند حافظاز جمله افرادیست که اگر هزار اثر تحقیقی هم درباره آثارش‌منتشر شودبازهم کم‌است ـ فرزاد هم به قدر وسع زحمت کشیده و همت به خرج داده است.

آقای مینوی تصور میکنند زمینه محدود است ـ درحالی که آنقدر «کارنکرده» در همین ایران داریم که آدمها میخواهد تا این کارها را به سامان برساند این کتاب‌ها راهمه ما خوانده‌ایم ـ اثر کتاب باید این باشد که آدمی را آدمی کند.

داشتن «معرفة‌الکتب» کافی نیست بله کافی نیست که فقط بدانی نسخه فلان کتاب در کتابخانه «چستربیتی» و «بادلیان» و «فئواد اغلو»و «هند» و «سند» و کجا و کجا وجود دارد، عمده آنست که‌آدمیزاداین‌نسخه‌ها را بازکند و بخواندو تاثیر مفید و مثبت از آن بگیرد ـ خداوند دلهای ما را از بغض و کینه خالی و ازصفا و محبت به همه پر کند . انشاء الله

ابوالقاسم . انجوی شیرازی

کرگدن‌های ناتوان

فرید نوین

در نمایشنامه یونسکو ، پرویز صیادگاهی صمد است گاهی حسن بلژیکی

« یونسکو» در کرگدن دچار نوعی سرگشتگی و آسیمه‌گرایی است تحلیل او از یک واقعه خاص در یک برش زمانی نه تحلیلی تاریخی است و نه تحلیلی در حیطه مسائل بنیادی او به مسخ انسانها در یک نگرش سطحی توجه میکند و آنچه که می‌بیند صرفا بصورت یک گزارش ژورنالیستی بدون هیچ نوع مرآیند علت و معلولی است . فی‌الواقع یونسکو به نوعی مسخ اشاره میکند که هرکس بنابر زمینه‌های فرهنگی خویش میتواند از آن تعبیر خاص داشته باشد. ودر انگاره خویش بخطاهم نرود و چون اجتماع نقیضین محال است‌پس باید قبول کنیم که شناخت یونسکو بدون ریشه و سطحی است .

مقایسه‌ای می‌کنیم میان شناخت یونسکو و شناخت‌برشت. ماحصل داستان کرگدن شیوع بیماریی است‌در یک شهرکوچک اروپائی همه مردم کرگدن میشوند بجز آدم دائم‌الخمر و ساده لوحی بنام برانژه . خوب میتوان تصور کرد که یونسکو اشارتی دارد به ظهور فاشیسم و اینکه مردم بجای آنکه در صدد ریشه‌کن کردن این مرض برآیند باجر و بحث بی‌حاصل در باره آن وقت تلف می‌کنند جروبحثی از این دست که آیا بیماری از آسیا آمده یا از اروپا . ویا از نظر منطقی بیماری چه صورتی دارد و به این ترتیب بیماری همه‌گیرمیشود.

تا اینجا یونسکو حرفش حساب شده و منطقی است اما در این مفهوم اجتماعی خاص آدمی مثل ژان که بخطرات‌ظهور این بیماری از همان ابتدا متوجه است و اعتراض دارد زودتر از همه دچار آن میشود ولی برانژه که حتی در پایان نمایش آرزو می‌کند ایکاش می‌توانست مثل بقیه کرگدن بشود دچار مصونیت است و فریاد «وای بحال کسیکه بخواهد اصالت خود را حفظ کند» او از سر بیچارگی و ناراحتی از همرنگ جماعت نشدن است. چرا که او کششی در جهت حفظ‌اصالت خود ندارد. چنین بنظر میرسد که اعتراض‌یونسکو به‌ساختمان جامعه است ولی یک اعتراض سطحی .

در مقابل دوبازی از برشت مثال میزنیم که در این‌دوبازی آدمها هردو مثل برانژه استثنا هستند ولی در باره این‌دو تماشاچی می‌تواند به‌آسانی تفاوت کند ـ در «استثناء و قاعده» باربریک عمل استثنائی انجام میدهد یعنی اوبازرگان را نمی‌کشد ولی به مکافات استثنائی خویش میرسد و بوسیله بازرگان کشته میشود.

قاعده اینکه در مقابل زور وستم باید از خود عکس‌العمل نشان داد به وسیله باربر نقض میشود اما این تناقض درست نبوده است در «آنکه گفت‌آری و آنکه گفت نه» دانش‌آموز یک استثناست زیرا آنچه را که آداب و رسوم گفته نمی‌پذیرد و عمل او قابل تحسین است زیرا که این سر پیچی از قاعده موجب رستگاری او میشود درهردو نمایش دید برشت در جهت شناخت زیربنایی فرایندهای جامعه است و متکی به آگاهی و هشیاری ودر نهایت دانش او میباشد .

متاسفانه زنده‌یاد، آل‌احمد در تحلیل کرگدن به مسئله ماشینیزم اشارتی دارد که بگمان من چندان درست نمی‌تواند باشد ـ چرا که شناخت یک پدیده و عوارض جمعی یا فردی آن نیاز به تحلیل عمیق و همه جانبه دارد که متاسفانه این اثر یونسکو فاقد آن است

بخصوص اگر ما به «قربانی‌وظیفه» یونسکو توجه کنیم میانی شناخت و جهان بینی او را که بیشتر ملهم از رویاهاو کابوسهای اوست در نظر بگیریم مسائل مطروحه در کرگدن را به وضوح بیشتری در خواهیم یافت این است که بهیچ وجه نمیتوان مسخ ان جامعه اروپائی را با مسخ گرمگوارسامسا کافکا در قیاس اورد چرا که کافکانیز نسبت به زیر بنای عواطف جمعی یهودیان ان روزگار شناختی عملی داشته است که قابل بحث میباشد بهرحال در مجموع کرگدن نگرشی است سطحی و بیشتر به فریادی از سروحشت میماندبهنگام بروز حادثه .

واما نکاتی درباب اجرا

با تاسف بسیار اجرای کرگدن علیرغم چند نام مشهوری که بدنبال خویش یدک میکشد اجرائیست ضعیف و ناموفق . حمید سمندریان که ما او را دراین سرزمین کارکردانی‌صاحب سبک و اندیشه میشناختیم در اداره و راهبری این بازی مردد و گیج مینمایاند.

بازی به چند قطب مختلف تقسیم میشود و در یک قطب پرویز صیاد و عزت‌الله انتظامی قرار دارند دراین قطب پرویز صیاد یک اقول دهشنزا دارد. او گاه به قالب حسن بلژیکی اختابوس فرو میرود با آن حرکات صلیب‌وار دست و زمانی صمد میشود به ان سادطوحی روستایی و هرجا که ازاین دو قالب بیرون می‌آید یا ولادیمیر انتظارکودوست و یا ملازم‌هرکول در هرکول و طویله اوجیاس (توجه کنید به صحنه حلولش در قالب کرکدن)

در این قطب عزت‌اله انتظامی نیز ضعیفترین بازی دوران هنرپیشگی و حتی ضعیفترین بازی را در این نمایش ارائه میدهد . بازی او نشان میدهد که کاراکتر برانژ را نمیتواند بفهمد .

بازی او میان تیپ‌های مختلفی‌که به خود میگیرد درنوسان است در پرده اول او سخت ساده‌لوح است بازیی که درخور تیپ زرنگ او آنسان که در «هالو» دیدیم نمیتواند باشد این است که گفتارش نامفهوم از گلو بیرون می‌آید ـ در پرده دوم گفتارش حالت شعارهای آبکی به خود میگیرد که‌به‌کاراکترش و به پرسناژ نمایشنامه نمی‌خورد و به گمان من شاید اگررلهای صیاد و انتظامی عوض میشد ماحصل پذیرفتنی‌تر میبود ـ در قطب دیگر عباس یوسفیانی بود و داورفر که بازی‌هردو بسیار بدون پخته بود.

دوستان ضعف بازی را میخواستند باصداسازی جبران نمایند و این از اعتبار اجرا میکاست . اما در سومین قطب محمود شیبانی ـ محمد حفاظی و مهدی فخیرزاده بازیهای بسیار خوبی ارائه میدهند که دراین میان فخیرزاده عالیترین و بی‌نقصترین بازی این اجرا را عرضه میکند و چنین است بازی شهناز جابری‌زاده مسلط و پر قدرت و بازی خوب ایفاگر رل دیزی فریده صابری . پروین دولتشاهی بازی خوبی دارد و این بیشتر به خاطر آنست که در این رل بمخصوص تجربه بازیگری زیادی دارد اما مهرانگیز حاتمی بازی بسیار ابتدایی‌را عرضه میکند.پری صابری طرح‌دکورخوبی‌ارائه داده‌ولی‌در طرح لباس بسیار بی‌رویه رفتار نموده و درباره ترجمه نمایش هم ایکاش قبول میفرمودند که کارشان چندان تفاوتی با ترجمه آل‌احمد ندارد و ترجمه اسامی خاصی مثل بوف و پاپیون هم ازآن‌کارها بود متاسفانه ریتم نمایش بخصوص در پرده اول یکدست نبود . و این بخصوص در تداخل حرفهای ژان وبرانژ از یکسو و منطقدان آقای پیراز سوی دیگر به چشم میخورد

با اینهمه درودی داریم برای سمندریان که بهرحال بنظر میرسد صادقانه به تئاتر عشق میورزد وبیگمان نقائص این اجرادرمقابل عظمت کاری که او کرده است چشم‌پوشیدنی است بخصوص که این نقائص قابل رفع و رجوع نیز هست.

درآمد جهانگردی پس از ۵ سال دو برابر شد

۲۰۱ هزار توریست در ۶ ماه اول امسال به ایران آمدند

دویست و یکهزار توریست ، در شش ماه اول سال جاری از ایران بازدید کرده‌اند . آمار سازمان جلب سیاحان نشان میدهد: درنیمه اول سال‌جاری ورودجهانگردان خارجی به ایران ، نسبت به شش ماه مشابه سال گذشته ۱۴درصد افزایش یافته است. درشش ماه اول سال گذشته جمعا حدود ۱۷۷ هزار توریست از مرزهای مختلف ،وارد ایران شده‌اند ، در صورتیکه در نیمه اول سال جاری این تعداد به۲۰۱ هزارنفرافزایش یافته است .طبق همین امار صنعت جهانگردی در ایران روزبروز روبتوسعه‌است و طی دهسال اخیر تعداد جهانگردانی که به ایران‌آمده‌اند ۵ره برابر شده است.

خبرنگار ما گزارش میدهد بزرگترین رقم ورود جهانگردان به ایران از طریق فرودگاه‌مهرآباد است . چنانکه در شش ماه اول سال تعداد ۱۲۵۰۰ نفر از این طریق به ایران وارد شده‌اند . کمترین رقم ورود توریست از طریق زاهدان میباشد باین دلیل که دولت پاکستان‌ورود و خروج توریست هارا به‌کشور خود ممنوع کرده است. همچنین ورود توریست از مرز خسروی نیز درششماه اول سال جاری ۱۱درصد کاهش یافته است .

بعد از فرودگاه مهرآباد ، جهانگردان بترتیب‌تعداد از طریق شیراز ،بوشهر ، خرمشهر و ابادان به ایران وارد شده‌اند .

طبق امار درآمد ارزی ایران از محل جهانگردی‌و توریستی که در سال ٤٤ فقط ۲۱ میلیون دلار بود درسال گذشته به ٤٥ میلیون دلار افزایش یافت و باین ترتیب درآمد جهانگردی ایران پس‌از سپری شدن پنج سال دو برابر شده است .

آماری که از توسعه صنعت توریسم طی ده‌سال‌اخیر انتشار یافته است ،حاکی است‌تعداد جهانگردانی که در سال ۱۳٤۰ وارد ایران شده بودند ،بالغ بر۵۹ هزار نفر بوده است وحال آنکه تعداد جهانگردانی که در سال گذشته به ایران آمده‌اند از رقم ۳۲۲ هزار نفر گذشته است .

همین آمار حاکی است که افزایش جهانگردان تاسیسات جهانگردی و هتل ها را به ۳برابر افزایش‌داده واز ۱۲۵ هتل به ۳۸۱ هتل رسیده است .

طرح راکتور اتمی در جنوب‌ایران مسکوت‌ماند

از چندی پیش طرحی در دست مطالعه بود که بموجب آن می بایست یك راکتور اتمی برق در جنوب ایران ایجاد گردد . ولی کارشناسان پس از مطالعه، طی گزارشی اعلام داشتند که ایجاد راکتور اتمی تولید برق ضروری وازلحاظ‌اقتصادی‌مقرون بصرفه نیست .و لذا بهتر است اجرای این طرح مسکوت‌بماند.

کارشناسان معتقدند حداقل ظرفیت یك کارخانه برق اتمی حدود ۵۰۰ مگاوات است وعلاوه بر اینکه ایجاد این راکتور به ۱٤۰ میلیون دلارسرمایه اولیه احتیاج دارد بلکه ۱۵ میلیون دلار نیز هزینه جاری سالانه خواهد داشت که باید هر ساله برای ادامه کار راکتوراتمی‌برق پرداخت نمود .

کارشناسان اضافه‌میکنندایجاد راکتور اتمی تولید برق اولا در کشوری که تولید کننده عمده نفت وگاز است وباتوجه بمیزان مصرف‌فعلی‌ضروری‌واقتصادی‌خواهد بود و در ثانی با مطالعاتی که پیرامون مصارف برق در حال حاضر و دهه جاری انجام گرفته معلوم شده است نیازی به ایجاد راکتور اتمی تولید برق نیست مولد های برق و توربینهای‌تولید برق سد ها کافی است .

ولی پیش‌بینی میشود با توجه‌به افزایش قابل ملاحظه مصرف برق دردهه‌آینده (۱۹۸۰)امکان دارد اقدام به نصب راکتوراتمی تولید برق گردد.

حراج خاکه ذغال

حدود یکصد خروار خاکه ذغال سرندی و یکدستگاه باسکول و مختصر اموال دیگر متعلق به آقایان صالح ریاضی خواه واروجعلی محمدی بازرگان ورشکسته از ساعت ۱۰ الی۱۲ صبح روز یکشنبه بیست و ششم دیماه ۱۳۵۰ در خیابان حشمت‌الدوله جنب مسجد حضرت ولی عصراز طریق حراج بفروش میرسد .

سرپرست دائره تامین اموال و اجرائیات ـ سرمدی
آ ـ ۲۸۸۰۱

اخبار اقتصادی ایران

معاملات پرتقال‌ونارنگی درشهسوار رونق‌یافت

پس از مدتی رکود بازار معاملات پرتقال و نارنگی در شهسوار داغ شد .

در حال حاضر روزانه سی تا چهل کامیون حامل‌پرتقال از شهسوار و اطراف بسایر نقاط حمل میشود .

بازار خرید و فروش پرتقال و نارنگی شهسوار که ظرف دو هفته گذشته راکد شده بود ، مجددا رونق یافت وسوداگران این کالا ، ظرف یکی دو روز گذشته دراین منطقه بجنب جوش افتادند .

در حال حاضر قیمت عمده فروشی‌پرتقال از قرار کیلوئی ۱۵ تا ۲۰ ریال و خرده فروشی از ۱۸ تا ۳۰ ریال میباشد . بهای نارنگی محلی نیز عمده فروشی از قرار هرکیلو۲۰ تا ۳۰ و خرده فروشی ۲۵ تا ٤۰ ریال است .

خبرنگار اطلاعات در شهسوار تلفنی گزارش داد : با توجه به وضع‌خرید و فروش و بهای پرتقال و نارنگی شهسوار باغداران مرکبات این منطقه ترجیح میدهند که انواع مرکبات خود را بطور «هزاری» معامله کنند و بهای مرکبات شهسوار نیز «هزاری» از سه تا سه هزار و پانصد ریال است .

باید گفته شود : امسال باغداران مرکبات شهسوار از بیم سرما و یخبندان‌پنجاه درصد از محصول خود را قیچی‌چین کرده‌اند و پس‌ازپیچیدن آنها در کاغذ های شیمیائی در انبارها نگهداری میکنند .

هم‌اکنون انبار های شهسوار ، خرم آباد ، رامسر ،نشتارود، و عباس آباد مملو از پرتقال میباشد و در عین حال روزانه بین سی تا چهل کامیون پرتقال از این مناطق به تهران وسایر شهرستانها حمل میشود .

سودویژه عرضه شده در بورس بنای مالیات خواهد بود

وزارت‌دارائی‌ازبورس‌اوراق‌بهادار درخواست کرد سودویژه‌سهام عرضه شده شرکتها در بورس را باین وزارتخانه اعلام دارد.

وزارت دارائی با دریافت میزان سود ویژه هر یك از شرکتها از طرف بورس ، رقم سوداعلام شده را در اختیار حوزه مالیاتی مربوطه قرار می دهد تابراساس همین سود برگ تشخیص مالیات این شرکتها را صادر نمایند .

شرکت هائی که سهام خود را در بورس اوراق‌بهادار عرضه میدارندناگزیرندبراساس‌مقررات بورس کلیه امور و حسابرسی‌را توسط حسابداران قسم خورده تنظیم نمایند تا سهام شرکتها مورد پذیرش بورس قرار گیرد.

بهمین جهت میزان سودویژه شرکتهائی که سهام آنان در بورس مورد خرید و فروش‌واقع میشود نیز مورد تائید بورس و حسابداران قسم خورده است .

این عمل وزارت دارائی نه‌تنها موجب تسهیل کار ان‌وزارتخانه خواهد بود بلکه‌صاحبان شرکت ها از تماس باماموررسیدگی و اختلاف نظر های دیگر راحت خواهند شد از اینرو طرفین از این طرح‌استقبال بعمل میآورند.

تثبیت تولیدات صنعتی و کشاورزی در چین

بطوریکه سازمان خبرگزاری جمهوری خلق چین گزارش کرده است ، تولیدات کشاورزی این کشور پروسعت، امسال از سالهای پیش به نسبت چشم‌گیری افزونتر بوده است و مردم چین ، دچار کمبود مواد کشاورزی نبوده‌اند و غلات و پنبه ، باندازه کافی در بازارهای چین وجود داشته و جوابگوی نیاز عمومی بوده است .

تولید پدیده‌های صنعتی نظیر ، ساعت مچی ، دوچرخه ، رادیو، و چرخ خیاطی نسبت به گذشته بیشتر بوده است . بطوری که کارشناسان‌اقتصادی چین‌اظهارنظر مینمایند ، افزایش محصولات کشاورزی و صنعتی چین و وفور آنها در بازارهای داخلی موجب شده‌است که قیمت اینگونه کالاها تثبیت شود و دچار نوسان نگردد در تمام مدت سال گذشته بازار ،

سبزی در شهرهای بزرگ این کشور بخصوص پکن پررونق بوده است و این محصول که در سال های پیش مردم با کمبود آن‌روبرو بودند امسال فراوان بود بطوریکه حد متوسط هر نفر یکصد و نود کیلو از این محصول مصرفکرده است.

خبرگزاری‌مزبور افزوده است که انبارهای غله و پنبه دولتی کنه محصولات کشاورزی را ذخیره مینمایند در بهترین و مناسبترین وضع خود در سالهای اخیر بوده‌اند.

گسترش و توسعه افزایش محصولات صنعتی، در نقاطی‌چون تبت که از ضعف صنعتی رنج میبرد موجب دگرگونیهائی در بهبود وضع اقتصادی شده استو دولت چین قادر شده است که با کاهش تدریجی قیمت محصولات صنعتی و افزایش بهاء محصولات کشاورزی ،توازن دلخواهی بین قیمتهای این‌دونوع محصول‌بوجود آورد.

دولت چین در سال جاری به پیروی از سیاست تثبیت قیمت‌هاو ایجاد توازن‌بین ارزش محصولات صنعتی‌و کشاورزی بهاء دانه‌های روغنی‌و نیشکر و تعدادی از محصولات کشاورزی دیگر را افزایش داده و در عوض ازقیمت مواد شیمیائی ، روغن دیزل، نفت و تعدادی‌دیگر از تولیدات کارخانه های داخلی کاسته است.

این سیاست موجب میشود که دهقانان و کارگران به یک نسبت از درآمدی منطقی بهره‌مند شوند.

یک مقایسه از سال ۱۹٤۹ که حزب کمونیست چین حاکم براین کشور شد و تا حالا نشان‌میدهدکه دراین مدت چندین‌بار قیمت خرید محصولات کشاورزی توسط دولت از مزارع افزایش یافته است .

ولی قیمت فروش به مصرف کنندگان همچنان‌ثابت مانده است. از ۱۹۵۰تاکنون‌به نسبت ۲۰درصد ازقیمت دارو در چین کاسته‌شده است. در جوار این اقدامات‌دولت چین در سال جاری به نسبت قابل ملاحظه‌ای از مالیات کشاورزان کاسته استو در نتیجه تعیین‌قیمت مناسب برای خرید محصولات و کاهش مالیات ، بطور کلی‌درآمد کشاورزان را بالا برده است .

بطوریکه مشهود است سیاست اقتصادی دولت چین‌در داخل این کشور برای ایجاد توازن بین قیمتهای محصولات کشاورزی و صنعتی و رفع‌اختلاف سطح‌زندگی اقتصادی بین طبقات‌کارگر ودهقان همچنان ادامه خواهد داشت واین روش بردرآمد این عده که خودااز مصرف‌کنندگان‌عمده تولیدات‌داخلی این کشور هستندمی‌افزایدومیتوان آینده بهتری رادر تامین حداقل مایحتاج زندگی برای این‌دو گروه انتظار داشت.

اخبار اقتصادی جهان

روابط اقتصادی بنگلادش

دهلی‌نو ـ خبرگزاری هند گزارش داد که لهستان و بلغارستان آمادگی خود را برای ایجاد قرارداد اقتصادی و داد و ستد با دولت تازه بنگالادش اعلام داشته‌اند .

حکومت بنگالادش نیز از این اقدام استقبال کرد واعلام کرده است که‌بزودی امکانات‌امضاء قرارداد های اقتصادی رابا کشور هایی که آماده ایجاد روابط اقتصادی با آن هستند فراهم خواهد آورد .

منصور وزیر اقتصاد بنگالادش طی مذاکراتی جداگانه با نمایندگان شوروی ، بلغارستان و لهستان ، تصمیم دولت خود را اعلام کرد .

سرنوشت کشتیهای تجارتی

هند ـ دیروز ژنرال ، آخراینف در جلسه سالیانه سهامداران شرکت تجارتی کشتیرانی پاکستان اعلام کرد که شرکت مزبور در جنگ اخیر پاکستان و هندوستان پنج کشتی تجارتی را از دست داده است دو کشتی از کشتی های‌مزبور را دولت هند به تصرف خود درآورده است و بقیه در بمباران متلاشی شده‌اند .

ظرفیت این کشتیها ٤۵۰۰۰ تن کالا بوده است .

آمریکا باچین ملی قرارداد تازه‌ای امضاء کرد

واشنگتن ـ امریکا و چین ملی ،قرارداد تازه‌ای امضاء کردند . طبق این قرارداد آمریکا از چین ملی پنبه و محصولات فیبری خریداری میکند . سفیر آمریکا ، داوید کندی از طرف دولت متبوع خود و رئیس کمیسیون قرارداد های‌خارجی چین قرارداد مزبور را امضاء کردند .

بازار گرم چای

بازار چای داخلی گرم شد و بهمین جهت حواله چای‌داخلی که تاکیلوئی ۱۰۵ ریال کاهش یافته بود مجددا به هر کیلو ۱۰۷ر۵ ریال رسید و ظرف‌ده، پانزده روز اخیر هر کیلو۲ر۵ ریال‌افزایش‌یافت. گرمی‌معاملات انواع چای داخلی بعلت کاهش زمینه چای خارجی پیش آمده است . کاهش زمینه چای خارجی در بازار منحصرا روی چای داخلی اثر داشته و موجب رونق معاملات انواع چای‌داخلی و در نتیجه افزایش قیمت آن شده است . قیمت چای خارجی با وجود کمی زمینه تاکنون هیچگونه تغییری نکرده است.

حواله چای داخلی با ازدیاد زمینه چای خارجی در بازار بیشتر عرضه میشود و همین‌امر موجب کاهش قیمت حواله می ـ گردد ، ولی ظرف روز های اخیر که زمینه چای خارجی بازار کم شده ، درمیزان‌عرضه حواله چای داخلی نیز کاهش محسوسی پیدا شده است‌وسبب افزایش قیمت حواله چای‌داخلی از کیلوئی ۱۰۵ ریال‌به‌کیلوئی ۱۰۷ر۵ ریال شده است .

امروز دربازار پیرامون کاهش زمینه چای خارجی گفته شد که این کاهش بعلت آخر فصل چای پیش آمده است و سبب نقصان‌موجودی‌چای‌خارجی دربازار گردیده است . ازسوی دیگر تاخیر ورود دو کشتی حامل چای از هندوستان نیز در نقصان عرضه چای خارجی‌تاثیر گذاشته است یکی از کشتی های حامل چای که از چندی قبل ازبمبئی بطرف آبهای‌ایران حرکت کرده است ظرف چند روز آینده وارد خرمشهر می شود و محموله آن بلافاصله به بازار تهران ارسال خواهدشد.

دومین کشتی حامل چای که از کلکته حرکت کرده ظرف ده تا پانزده روز دیگر وارد بندر خرمشهر خواهد شد .

جنك هند و پاکستان روی‌چای هندوستان در این کشورتاثیر گذاشته و قیمت انواع چای در هندوستان کاهش یافته است.

ولی قیمت انواع چای سیلان در این کشور مختصری بالارفته است‌قیمت‌انواع چای‌هندوستان، سیلان و چای داخلی امروز در بازار تهران بدین شرح بود.

دانواع چای کلکته ازکیلوئی ٤۰۰ تا ۶۰۰ ریال .

انواع چای کلکته از کیلوئی ۳۵۰ ریال تا ٤۵۰ ریال .

انواع چای داخلی از کیلوئی ۸۰ تا ۱۵۰ ریال .

آگهی دعوت

از کلیه صاحبان سهام شرکت سهامی چرمسازی توکلیان بدینوسیله دعوت میشود که در جلسه مجمع‌عمومی فوق‌العاده صاحبان سهام که در تاریخ ۳ر۱۱ر۱۳۵۰ ساعت ۵ بعد ازظهر در محل شرکت واقع‌در سرای حاجی حسن تشکیل میگردد حضور بهمرسانند.

دستور جلسه : انحلال شرکت

هیئت مدیره شرکت سهامی چرمسازی‌توکلیان
آ ـ ۲۸۸۸۳

آگهی اصلاحی خرید سه هزار تن روغن نباتی خام

بدینوسیله باطلاع شرکت کنندگان در مناقصه خرید روغن فوق میرساند که تسلیم پیشنهادات روز چهارشنبه پانزدهم دیماه ۱۳۵۰ میباشد . مالف ۱۲۹٤۰

شرکت سهامی کارخانجات انکا
آ ـ ۷۰۵۵۰

آگهی سرپرستی منابع طبیعی آذربایجان شرقی

باستناد نظریه مورخه ۱ر۱۰ر۵۰ مجریان قسمت اول ماده ۵۶ قانون اصلاحی قانون حفاظت و بهره‌برداری از جنگلها و مراتع کشور محدوده مشروحه زیر .

شمالا منتهی‌الیه مراتع میدان بزرگ و میدان کوچك ـ جنوبا چالاچولی (سوزالی) و خال کسن ـ عزباآبادی نعور ـ آق‌دولن ـ غره‌ولی‌یوردی ـ خاجی باباپوردی ـ بایرام علی‌یوردی ـ آقاده‌یوردی چوپان پیر ـ شرقا لته‌نکی ـ حوزلی (کوه‌ساره) جلوگیریانیق ـ ترك مزارستان ـ اورتاچای . قازان دلن ـ باغداگل .

راواقع‌در بخش ۳ اردبیل (که سیاهه و کروکی آن در سرپرستی منابع طبیعی آذربایجان شرقی موجود است) باستثنای مستثنیات قانونی منابع ملی شده تشخیص و اعلام میدارد .

علیهذا باستناد ماده ۵۶ قانون حفاظت و بهره‌برداری ازجنگلها و مراتع کشور مراتب بدینوسیله اعلام میدارد چنانچه مدعیان مالکیت نسبت به تشخیص فوق معترض باشند میتوانند بموجب ماده ۵۶ قانون مذکور حداکثر تایکماه از تاریخ انتشار آگهی اعتراض خود را باضمیمه نمودن مدارك مثبته کتبا بدفترسرپرستی منابع طبیعی آذربایجان شرقی واقع در تبریز ـ خیابان‌شاهپور جنوبی تسلیم نموده و رسید دریافت دارند تا برابر موازین قانونی مورد رسیدگی قرار گیرد بدیهی است اعتراضاتی که پس از انقضای مهلت مقرره (یکماه از تاریخ نشر آگهی) برسد قابل طرح و رسیدگی در کمیسیون مربوطه نخواهد بود .

سرپرست منابع طبیعی آذربایجان شرقی یاسمی‌پور
آ ـ ۷۰۱۸۳

انتشار شماره سوم مجله‌علمی نظام‌پزشکی

شماره سوم سال دوم مجله علمی نظام پزشکی ایران در ۱۱۰۰۰ نسخه منتشر شد و برای عموم پزشکان و دندانپزشکان سراسر کشور که در نظام پزشکی مرکزی ثبت‌نام کرده‌اند ، بوسیله پست ارسال گردیده از همکاران ارجمند تقاضا دارد چنانچه تا ۱۰ روز مجله دریافت نکردند مراتب را اعلام فرمایند.

سازمان مرکزی نظام پزشکی
۷۰۵۳۲ـ۱

آگهی مناقصه

سازمان آب منطقه‌ای تهران (شرکت سهامی) در حدود ۲۷۰۰ متر پارچه فاستونی تابستانی برنگهای طوسی و قهوه‌ای و ۳۰۰۰ متر پارچه فاستونی زمستانی برنگهای قهوه‌ای وسرمه‌ای و ۱۰۰۰ مترپارچه پالتوئی پشمی برنگهای قهوه‌ای و سرمه‌ای‌جهت ملبوس سال ۱۳۵۱ کارکنان‌خود را از طریق مناقصه‌خریداری‌می نماید زمان تحویل پارچه تابستانی تاپانزدهم فروردین ماه ۵۱ زمان تحویل پارچه های زمستانی تا پانزدهم تیر ماه ۵۱ و محل تحویل انبار دایره اموال واقع در سازمان مرکز میباشد .

داوطلبان میتوانند برای دریافت برگ شرائط شرکت در [illegible] پارك فرح مراجعه نموده و پیشنهادات خود را حداکثر تا ساعت ده صبح روز شنبه دوم بهمن ماه۱۳۵۰ بدفتر کل‌سازمان‌تسلیم‌دارند. م الف ۱۲۹۲۶

سازمان آب منطقه‌ای تهران «شرکت سهامی»
آ ـ ۷۰۵۵٤ ۱ـ۲

آگهی برای اطلاع‌مشتریان بانك کارگشائی

۱ـ روز های دوشنبه هر هفته از ساعت ۳ تا ۵بعدازظهر و جمعه هااز۱۰ صبح تا ۱۲ گروگانهائیکه ۱٤ماه از تاریخ صدور قبض آن گذشته باشد دربانك کارگشائی مرکز بمعرض حراج گذارده میشود ورود برای عموم آزاد است .

۲ـ برای هر نوع معامله با بانك مشتریان بایستی شناسنامه عکس‌دار یابرگ شناسائی ارائه نمایند . م‌الف ۱۳۹۶۸

بانك کارگشائی
آ ـ ۷۰۵۶۰

اطلاعیه

سازمان رادیو تلویزیون ملی ایران از کلیه داوطلبان شغل اپراتور فنی این سازمان که درموعد مقرر ثبت‌نام کرده‌اند دعوت‌میکند برای اخذ کارت ورود به جلسه امتحان از این تاریخ لغایت چهارشنبه ۱۵ر۱۰ر۱۳۵۰ به‌کارگزینی سازمان مراجعه کنند .

آ ـ ۷۰۳۷۶ ۱ـ۲

آگهی دعوت‌مجمع عمومی عادی سهامداران بانك روس و ایران بطور فوق‌العاده

بدینوسیله‌از کلیه صاحبان سهام شرکت سهامی بانك‌روس و ایران دعوت می شود که در جلسه مجمع عمومی عادی سهامداران بانك که بطور فوق‌العاده تشکیل میشود در تاریخ دهم بهمن ماه یکهزار و سیصد و پنجاه در ساعت دوازده وسی دقیقه در محل بانك روس و ایران واقع در تهران خیابان بهشت حضور بهمرسانند .

دستور جلسه

خروج بعضی از اعضاء هیئت مدیره بانك روس و ایران وانتخاب اعضای جدید بجای آنها .

هیئت مدیره بانك روس وایران
آ ـ ۷۰٤٤٤

شرکت ملی نفت ایران
آگهی مزایده‌شماره ۳۸۰ ـ منطقه کرمانشاه

شرکت ملی نفت ایران تعداد ۲۰دستگاه‌کامیون‌داك نفتکش‌مستعمل(بدون‌مخزن) و٤۳دستگاه‌کامیون‌لیلاندنفتکش‌مستعمل (بدون‌مخزن) موجود درانبار مازادمنطقه کرمانشاه را بوضع موجود از طریق‌مزایده عمومی بفروش میرساند .

۱ ـ علاقمندان میتوانند برای دریافت برگ مشخصات و شرایط شرکت در مزایده در تهران به اطاق ۲۰۶ طبقه‌دوم اداره مرکزی دوم شرکت ملی‌نفت ایران واقع در خیابان سپهبد زاهدی و یا درکرمانشاه به شرکت ملی‌نفت ایران‌امور اداری منطقه مراجعه نمایند .

۲ ـ پیشنهاد دهندگان میتوانند قبل ازتسلیم پیشنهاد خود از ساعت ۸ صبح الی ۳ بعد از ظهر روز های یکشنبه۱۹ر۱۰ر۱۳۵۰و دوشنبه۲۰ر۱۰ر۱۳۵۰ وسه‌شنبه ۲۱ر۱۰ر۱۳۵۰ در انبارمازادمنطقه کرمانشاه حضور یافته به اتفاق نماینده انبار ها و تدارکات کرمانشاه‌کامیون های‌مورد مزایده‌را بازدید نموده وپیشنهاد خود را برای یك و یا هرچنددستگاه که مایل باشند تنظیم و تسلیم نمایند .

۳ ـ سپرده شرکت در مزایده مبلغ ۳۰ر۰۰۰ ریال برای هردستگاه میباشد که بایستی بصورت وجه نقدبه صندوق‌حسابداری شرکت پرداخت گردیده و رسید آن ضمیمه پیشنهاد گردد .

٤ ـ پیشنهادات تا ساعت ۱۲ روزشنبه۲ر۱۱ر۵۰ پذیرفته و در ساعت ۹صبح روز سه‌شنبه ۵ر۱۱ر۵۰ در کمیسیون‌معاملات واقع در ساختمان مرکزی طبقه دهم باز و قرائت خواهد شد .

۵ ـ شرکت در رد و یا قبول یك یاکلیه‌پیشنهادات واصله بدون آنکه محتاج بذکر دلیل باشد مختار است .

آگهی‌فروش اتومبیلهای متروکه

براساس ماده ۶۶ آئین‌نامه گمرکی به صاحبان‌اتومبیلهای‌مشروحه ذیل که‌بعلت انقضای هشتماه ترقف قانونی در گمرك مشمول مقررات متروکه شده‌اند اخطارمینماید چنانچه ظرف مدت سی‌روز از تاریخ‌انتشاراین آگهی‌نسبت‌بترخیص کالای خودباانجام‌تشریفات گمرکی‌اقدام ننمایند برای‌آنهاآگهی حراج‌منتشر وپس ازفروش هیچگونه اعتراضی پذیرفته نخواهدشد.

رئیس‌اداره‌فروش کالاهای متروکه‌وضبطی کل‌گمرك . آئینه‌چیان

فهرست اتومبیلهای متروکه

ردیف نام صاحب اتومبیل	نوع‌اتومبیل	مدل اتومبیل	تاریخ‌ورودبمرز	قبض‌انبار	گمرك‌مربوطه
۱ـ بلاصاحب	اتومبیل‌فوردتانوس تصادفی	۱۹۶۵	۱ر۵ر۴۹	۶۴۷۶۹۳	گمرك‌بازرگان
۲ـ بلاصاحب	اتومبیل مرسدس‌بنزبنزینی۱۸۰	۱۹۵۶	۱ر۵ر۴۹	۶۴۷۶۹۶	»
۳ـ بلاصاحب	اتومبیل فولکس‌استیشن	۱۹۵۷	۱ر۵ر۴۹	۶۴۷۶۹۷	»
٤ـ آقای احمد شریعت‌رضوی	اتومبیل‌سواری‌اپل ر کورد۱۷۰۰	۱۹۶۲	۲۱ر۱ر۵۰	٤۵۹٤۳۱	»
۵ـ آقای‌صمدآسماعیل شیرزاد	اتومبیل‌سواری‌اپل ر کورد۱۷۰۰	۱۹۶۵	۲۶ر۱ر۵۰	٤۵۹۶۰۶	»
۶ـ خانم باربارالانکس‌بورك‌توسط آقای حسین سرمه	اتومبیل‌سواری‌اپل ر کورد۱۷۰۰	۱۹۵۹	۲۳ر۱ر۵۰	٤۵۹٤٤۰	»
۷ـ آقای بهرام کن‌رادبیان	اتومبیل سواری فورد کنسول	۱۹۵۹	۱۳ر۱ر۵۰	٤۵۹٤۰۳	»
۸ـ آقای ایرج ماند گاری	اتومبیل فولکس‌واگن	۱۹۵۹	۹ر۸ر٤۹	۳۰٤٤۹۲	اداره فروش
۹ـ آقای‌جواد تو کلی	اتومبیل پژو ٤۰٤	۱۹۶۲	۲۲ر۷ر٤۸	۳۰٤٤۸۹	اداره فروش
۱۰ـ آقای کارل‌جوزف کارتر	اتومبیل سیتروئن	۱۹۵۹	۲۷ر۸ر٤۹	۵۵۸۷۲۵	گمرك‌تهران
۱۱ـ آقای ابراهام راج	اتومبیل فوردتانوس	۱۹۶۳	۲۷ر۸ر٤۹	۵۵۹۰۹٤	»
۱۲ـ آقای‌یان‌توئین‌پاول	اتومبیل مینی‌بوس	۱۹۶٤	۱۱ر۸ر٤۹	۵۵۸۷۷۶	»
۱۳ـ خانم اینگرید کابریك	اتومبیل سواری‌مرسدس‌بنز۲۲۰	-	۱۵ر۵ر٤۹	۵۵۷۶۵۸	»
۱٤ـ آقای یعقوب‌موفق‌ساك	اتومبیل سواری‌فورد کورتینا	۱۹۷۰	۳ر۸ر٤۹	۵۵۸۵۳۳	»
۱۵ـ آقای علی‌اکبر میرزامحمد علی‌نراقی	اتومبیل سواری‌سان‌بیم	۱۹۷۰	۲۶ر۷ر٤۹	۵۵۸۵۲۱	»
۱۶ـ آقای‌بشیراحمد	اتومبیل سواری اوپل	۱۹۶۹	۹ر۳ر٤۹	۳۸۲٤٤۰	»
۱۷ـ آقای لورنس‌چارلیزبرین	اتومبیل استیشن‌دولوکس	-	۶ر۳ر٤۹	۳۸۲۳۹۸	»
۱۸ـ آقای اورنس بنز(اورویش)	اتومبیل سواری بنز ۱۹۰		۱۱ر۶ر٤۹	۵۵۹۰۰۲	»
۱۹ـ آقای سلطان‌حمید کیکاوس	اتومبیل سواری فورد	۱۹۶۳	۱۲ر۵ر٤۹	۵۵۸۷۸۱	»
۲۰ـ سرکار سرهنگ‌داود گنجی	اتومبیل سواری اوپل	۱۹۷۰	۱۶ر۶ر٤۹	۵۵۸۳۵۸	»
۲۱ـ آقای پلاسیکل کلوئیل	اتومبیل سواری رنولت	۱۹۵٤	۵ر۶ر٤۹	۵۵۷۶۵٤	»
۲۲ـ آقای عنو	اتومبیل سواری سیتروئن	۱۹۵۶	۱۷ر۸ر٤۸	۳۶۱۷۲۳	»
۲۳ـ آقای نیل‌فرانگلی	اتومبیل سواری بدفورد	۱۹۶۶	۲۶ر۸ر٤۹	۵۵۸۷۷۷	»
۲٤ـ آقای ماسا کاتوفوجی‌شیرو	اتومبیل‌سواری‌ولوو	۱۹۶۰	۱۵ر۶ر٤۹	۵۵۷۷۳۲	»
۲۵ـ آقای لوك‌وال	اتومبیل‌سواری‌ولوو	۱۹۵۸	۲۶ر۹ر٤۹	۵۵۹۱۱۹	»
۲۶ـ آقای میرابل‌پیرژان	اتومبیل سواری سیتروئن	۱۹۵۹	۱۰ر۱ر٤۹	۳۸۱۸۶۲	»
۲۷ـ آقای آنتونی کریستو ـ فرانکات	اتومبیل جیپ‌آستین	-	۶ر۶ر٤۹	۵۵۷۶۳۸	»
۲۸ـ آقای‌مجتبی کبیری	اتومبیل فولکس‌واگن‌واریانت	-	۲۱ر۷ر٤۹	۵۵۸۹۸٤	»
۲۹ـ آقای یان کن‌وین‌پرو کتور	اتومبیل موریس	۱۹۵۸	۱ر۷ر٤۹	۵۵۸۵۸۰	»
۳۰ـ آقای منوچهر قماشچی	اتومبیل سواری اوپل	-	۲۸ر۷ر٤۸	۳۸۱۵۶۹	»
۳۱ـ آقای هانس یوآخیم مترل	اتومبیل سواری سیتروئن	-	۲٤ر٤ر٤۹	۳۸۲۸۸۶	»
۳۲ـ آقای قدراله‌اسکندری	اتومبیل سواری فولکس‌واگن	-	۵ر۳ر٤۹	۵۵۷۷٤۱	»
۳۳ـ آقای ابراهیم ملکی	اتومبیل سواری فولکس‌واگن	-	۲ر۵ر٤۹	۵۵۷۵۶۸	»
۳٤ـ آقای جعفرجان کوزاد	اتومبیل سواری سیتروئن	۱۹۶۶	۶ر٤ر٤۹	۵۵۸۷۲٤	»
۳۵ خانم ملك‌تاج سرلك	اتومبیل سواری فولکس‌واگن	۱۹۵۹	۱۳ر۲ر٤۸	۳۶۱۸۵۵	»
۳۶ـ آقای معاصر آندرسیان	اتومبیل سواری فوردتانوس	-	۲۷ر۶ر٤۹	۵۵۷۹۰۷	»
۳۰ آقای ژیدارد	اتومبیل سواری پژو ٤۰٤	-	۲ر٤۹	۳۸۲۵۰٤	»

۱ـ ۱ـ ۷۰۳۷۰ م‌الف۱۲۸۰۹

«شرکت واحد» را میتوان بدون زیان اداره کرد

• روزهای برفی، رنج آور ترین روزهای مسافرین اتوبوسهاست

هم‌اکنون ، مدیر جدید شرکت واحد ، از همه قدرت‌مدیریت خود سود میجوید تا هرچه سریعتر ، اولین ضربه‌ها‌را‌بر فاسدترین‌قسمت های شرکت وارد آورد . آنچه‌که از مراجعه کارگران زحمتکش شرکت به روزنامه اطلاعات بـر ـ می‌آید ، حاکی از آنست که‌مدیر عامل جدید در کمیسیون های‌بسیار طولانی ، انگشت بر ادارات و تشریفات و ولخرجیهای شرکت گذاشته است و تاکنون چنین خبر میرسدکه سه اداره زائد و پر خرج شرکت منحل شده است . کارگران‌زحمتکش‌شرکت که‌گزارش هـای « اطلاعـات » را در باره اتوبوسرانی تهران ، بعنوان یک خدمت صادقانه مطبوعاتی تلقی کرده‌اند . میگویند که در همه این روز های اخیر ، کمیسیونی از ساعت ۱۱ تا ۳ بعـد از ظهـر برگزار میشودکه در این‌کمیسیونها نمایندگان کارگران و کارفرما و نماینده وزارت کارودولت ،شرکت میجویند . آنچه که از فعالیت های اخیر شرکت بر می‌آید و آنچنان که کارگران شرکت در مراجعه‌خود به «اطلاعات»فاش کرده‌اند ،میتوان دریافت که زیان های اتوبوسرانی تهران فقط ناشی از مدیریت ناصحیح و حیف و میل وولخرجی های بی حساب است . آگاهان بر امور اتوبوسرانی تهران با ارائه آمار و ارقام دقیق ، ثابت میکنند که شرکت واحد اتوبوسرانی‌باهمین تعداد وسائط‌نقلیه ، در صورتیکه از همه ظرفیت مسافربری استفاده کند . هرگز دیناری ضرر نخواهد داد .

استدلال این دسته از کارگران و آگاهان امور شرکت با توجه به سوابق امر است . آنها میگویند تا پیش از سال ۱۳۴۷، در حالی که تعداد وسائط نقلیه شرکت۵۰۰ دستگاه کمتر از امروز بوده‌است . اما بیلان درآمدها نشان میدهد که هر سال ، جمع درآمد شرکت افزونتر از سال پیش بوده است. اما جالب اینکه ، از سال ۱۳۴۷ با آنکه ۵۰۰ دستگاه بر ظرفیت مسافربری شرکت افزون شده است ، اما هر سال جمع درآمد اتوبوسرانی تهران نسبت به سال پیش کمتر و کمتر شده است .

تا قبل از سال ۱۳۴۷ متوسط درآمد ماهانه شرکت از فروش بلیطها بالغبر ۱۴ر۲۰۰ر۰۰۰ تومان بود در حالیکه هم‌اکنون متوسط درآمد ماهانه اتوبوسرانی تهران در حدود ۱۲ میلیون تومان است.

وقتی بدانیمکه این ۱۲میلیون تومان را شرکت با ۵۰۰دستگاه اتوبوس اضافه بدست می‌آورد، در می‌یابیم که خرج شرکت نسبت به سال ۴۶ ، ۰ر۲۵ بیشتر ولی درآمدش یک هفتم کم شده است .

کاهش درآمد ، دلایل بسیار صریح و منطقی دارد . در همین روزپنجم دی ماه جاری،شرکت واحدنزدیک ۴۸۰ هزار تومان درآمد داشت در حالی که‌درست‌روزبعد ، ـ۶دیماه‌ـ جمع درآمد شرکت برقم ۳۴۰هزار تومان کاهش یافته است . آنهاکه به چگونگی کار در شرکت آگاه هستندبامعلوماتی‌که‌از شرکت واحد داریم ، و بااحتساب متوسط‌درآمد و هزینه شرکت ، میتوانیم میزان ضرر ماهانه‌راحساب کنیم . **درآمد متوسط ماهانه شرکت‌بالغ بر ۱۲ میلیون و هزینه شرکت بابت دستمزدها و سوخت (گازوئیل و روغن) ۱۷ میلیون تومان است ، پس هر ماه شرکت اتوبوسرانی حدود ۵ میلیون تومان زیان میدهد در حالی که دیدیم تا قبل از۱۳۴۷ دخل و خرج همین شرکت‌تقریبا میخواند .**

حالا چه اتفاقی افتاده است . که امروز شرکت با برخورداری از ۵۰۰دستگاه اضافه بصورت‌شرکتی که زیان میدهد درآمده است . احتیاج به بحث و توضیح دارد .

۱۳۰ هزار تومان ضرر روزانه

هم‌اکنون۶۰۰اتوبوس درتعمیرگاه‌ها خوابیده است که از آن جمله۱۲۵ دستگاه دو طبقه و بقیه از بنزهای ۳۰۲ و ۳۲۱ است . علاوه بر آن ۲۰۰ دستگاه موتور جلو و ۲۰۰ دستگاه مینی‌بوس‌بکلی از رده‌خارج شده است . یعنی بکار شرکت‌نمی‌ـ آیند .

پس میبینیم که در حال حاضر، شرکت از مجموع ۲۸۲۸ دستگاه وسیله نقلیه ۱۰۰۰ دستگاه را در اختیار ندارد .

یک حساب سر انگشتی ثابت میکند که وقتی شرکت با ۱۸۲۸ دستگاه روزانه نزدیک ۴۰۰ر۴۰۰ تومان درآمد متوسط دارد ،اگر بتواند از کار همه ۲۸۲۸دستگاه سود ببرد ، درآمد روزانه‌اش به ۵۳۰ر۰۰۰ تومان میرسد . یعنی شرکت هر ماه بااین راندمان کار نزدیک ۱۶ میلیون تومان درآمد میتواند داشته باشد .

شرکت واحد نمیتواند ، در گناه معطل ماندن ۱۰۰۰ دستگاه‌اتوبوس از خود دفاع کند ، زیرا ۶۰۰ دستگاهی که اینک در تعمیرگاه‌ها خفته است . وسایل یدکی ندارندو ما میدانیم که بی تدبیری های گذشته ، انبار یدکیها را خالی‌کرده است و نوشته بودیم که بسیاری از این اتوبوسها فقط برای کاسه نمد و یا یک پیچ کوچک معطل افتاده‌اند .

اتوبوسرانی تهران در حالیکه با بی‌تدبیری انباریدکیها را خالـی گذاشته و ضرری روزانه درحدود ۱۳۰ر۰۰۰ تومان بخود زده است، در عین حال، به ولخرجیها و خاصه خرجیها هم پرداخته است. همین شرکت و دقیقا با همین ابواب جمع ، تا قبل از سال۱۳۴۷ از نظر تشکیلات انتظامی ، فقط دارای دو ناحیه بود، اما اکنون از آنجا که هرمدیر عامل تازه‌ای عده‌ای مامور از خارج با خود آورد و ایــن «ماموران» کــه به کیفیت و طبیعت کار اتوبوسرانی آگاهی نداشتند ، بجای هر عمل مفیدی اداره و سازمان وواحد اداری رادر شرکت‌افزونتر کردند، دارای شش ناحیه شد که از چندی پیش به چهار ناحیه تقلیل یافت.

خاصه خرجی‌ها

دو ناحیه اضافه ، خرج سنگینی را برضررهای شرکت می‌افزایند ، این نواحی هر کدام به منطقه‌هایی تقسیم میشود و هر منطقه‌اینک ۴ رئیس بخش و سه معاون دارد. حقوق و مزایای هر رئیس بخش در حدود ۲۰۰۰ تومان است و نکته جالب این که روسای مناطق اغلب از ماموران کنترل ورانندگان سابق هستندکه سرنوشت‌سه هزار کارگر بدستشان سپرده‌شده است، آقایان روسای مناطق ، حدود ۳ هزار تومان حقوق ماهانه دارند . میبینیم که همین‌دو منطقه اضافه، یک هزینه سنگین ماهانه را که بالغ بر ۱۰۰ هزار تومان میشود، برشرکت تحمیل می‌کند ، درحالی که بچه علت ، شرکتی را که نه برابواب جمع‌آن‌افزوده شده‌است ونه بردرآمدش، باید فقط از نظر اداری و سازمانی گسترش داد ؟ این یک خاصه خرجی زیان‌بخش است .

از سوی دیگر در شرکت واحد عده‌ای از کارمندان بازنشسته دستگاههای دیگر در راس پست ها قرار گرفته‌اند که هر کدامشان نزدیک ۳ هزار تومان حقوق میگیرند. اینان که تخصص و سابقه کارشان در دستگاههایــی بوده است که با اتوبوسرانی سرو کاری نداشته‌اند، اینجا پشت‌میزی قرار گرفته‌اند و اداره‌ای را سرپرستی میکنند. علاوه براینها ، هرمدیر عامل جدید نیز عده‌ای را با خود آورده است که اینان نیز «کاریر» اتوبوسرانی نداشته اما به اتکای آشنائی و دوستی بـا مدیر عامل حقوق ۳۰۰۰ تومان و بیشتر می‌گیرند و بسیاری از آنها هم پس از رفتن‌مدیر عامل،بعنوان کادر ثابت حقوق بگیر در شرکت ماندنی شده‌اندجمع‌این حقوق‌های ماهانه که در ازای آن مدیریت‌و کار و منفعتی حاصل نمی‌شود ،از عوامل زیان‌ساز شرکت است.

مینی بوس‌های شخصی

درست در این‌روزهای سخت‌که ۱۰۰۰ دستگاه اتوبوس شرکت یا در تعمیرگاهها مانده و یا از رده خارج شده است ، آقایان روسا، مینی‌بوس‌ها را بصورت اتومبیل‌ـ سواری و شخصی مورد استفاده قرار می‌دهند . هر منتظراتوبوسی بارها در صفهای دراز انتظار ، مینی‌بوسهای خالی را با آرم «خدمات داخلی» دیده است که بی اعتنا به مردم‌منتظر ازجلویشان گذشته است. این مینی‌بوسها در اختیار معاونین ، روسای اداری و روسای دفترها قرار دارند .

اما بدنیست بدانید که هریک از آنهادوراننده دارد،که‌هر کدامشان بابت حقوق و مزایا با احتساب ایام تعطیل هزار تومان در ماه می‌گیرند . پس می‌بینید که‌آقایان روسای شرکت یک مینی‌بوس رابا ۲۰۰۰ تومان‌حقوق‌پرسنل ماهانه ، فقط برای استفاده شخصی و خصوصی معطل نگاه داشته‌اند . این چنین ظلمی بر مسافران‌منتظر روا داشتن ، فقط ازخودخواهی سرچشمه میگیرد.

اما آقایان روسا و معاونین و مقامات شرکت به مینی‌بوس‌های «خدمات داخلی» اکتفا نمی‌کنند ، بلکه علاوه‌برآن ۴۵ دستگاه‌اتومبیل سواری و جیپ نیز در خدمتشان است .

★

چنین خاصه خرجیها و بیهوده کاریهایی مسلم است که سبب‌زیان هر دستگاهی می‌شود.

شرکت واحد بخاطر کمبود اتوبوس‌ها و یا عادلانه نبودن‌نرخ نیست که ضرر می‌دهد ، بلکه‌همه ضررها از ولخرجیها و بی‌تدبیری‌ها ناشی شده است. مدیر عامل جدید اگر بخواهد از کار پیروز در آید همانطور که در این چند روز سه اداره زائد وولخرج را منحل کرد، باید قاطع و مصمم به صرفه‌جوئیهای لازم بپردازد ، و هرچه زیان‌بخش راز میان‌بردارد در چنین صورتی اتوبوسرانی تهران ، بدون ایجاد تغییری در تعداد وسائط نقلیه و بدون هرگونه تغییر دیگری در نرخها ،میتواند بصورت یک شرکت سالم تجارتی درآید که توانایی انجام وظائفش راهم داشته باشد.

برف ، مدت انتظار مردم تهران‌را در صفهای اتوبوس دوچندان کرد. این قسمتی از یک صف منتظران اتوبوس است .

انتقاد

دکتر حاج سید جوادی

فرع زائد براصل

چند سال قبل اتومبیلم‌را بعلت خرابی دینام به‌تعمیرگاهی بردم. پس از برطرف ساختن اشکال فنی آن، مدیرتعمیرگاه مبلغ یکصد وشصت تومان بابت تعمیر آرمیچر دینام مطالبه کرد که چون بنده هیچگونه اطلاع فنی ندارم بدون چون‌و چرا پرداختم .

چند ماهی از این قضیه گذشت. مجددا یکروزچراغ قرمز دینام در داخل اتومبیل روشن شد واطلاع داد که دینام کار خود را انجام نمیدهد. به نزدیکترین تعمیرگـاه مراجعه کردم. متخصص فنی اظهار داشت که‌از نمایندگی کمپانی‌یک دستگاه آرمیچر دینام بخرید تاآنرا تعویض کنیم.

ناچار بنمایندگی کمپانی مراجعه کردم و باکمال تعجب دستگاه مزبور را یکصد وسی تومان خریداری کردم. در تعمیرگاه نیز مبلغ بیست تومان بابت تعویض مطالبه کردند که مجموعا یکصد وپنجاه تومان تمام شد .

بدینترتیب معلوم شد تعمیرگاه اولی بابت رفع نقص دستگاهی که حداکثر بیش از یکصد وسی تومان نداشته یکصد و شصت تومان از بنده گرفته است !

★

چند روز قبل رئیس اداره فروش کالاهای متروکه و ضبطی کل گمرک آگهی بلندبالائی در جرائد منتشر ساخته و بصاحبان ۷۳ اتومبیل چنین خاطرنشان کرده بود :

«بعلت انقضای هشت ماه توقف قانونی اتومبیل‌های مزبور در گمرک چنانچه ظرف سی روز از تاریخ انتشـار آگهی، اتومبیل‌های خود را باانجام تشریفات لازم‌ازگمرک خارج ننمایند آگهی فروش برای‌آنها صادر خواهد شد...»

سپس نام و مشخصات ۷۳ اتومبیل همراه با تاریخ ورود و شماره قبض انبار در ذیل آگهی ذکر شده بـود . از این آگهی چنین برمی‌آید که صاحبان این اتومبیل‌هـا بعلت عدم توانائی پرداخت حق گمرک که شاید مبلغی بیش از بهای خود اتومبیل باشد از اتومبیل خویش نیز صرفنظر کرده و آنرا برای اداره‌محترم گمرک گذاشته‌اند .

در مورد سود بازرگانی و عوارض گمرکی بچندنکته باید توجه داشت. اول آنکه امروز اتومبیل مخصوصا با توجه بمشکلات وضع وسائط نقلیه عمومی ما جزء اشیاء لوکس و تجملی محسوب نمیشود واز لوازم ضروری و نیازمندیهای اولیه بشمار میرود. ثانیادر هیچیک ازکشورها سود بازرگانی وعوارض گمرکی تااین اندازه سنگین و غیر قابل تحمل نیست ودر دنیا هیچ کشوری را نمیتوان یافت که بهای یک اتومبیل کوچک خارجی بمبلغی در حـدود پنجاه هزار تومان بالغ گردد .

ثالثا در کشورهای سازنده اتومبیل یا کشورهائی که مونتاژ اتومبیل درآنها انجام میگردد بهای اتومبیل نسبتا ارزان وقابل تحمل است. مثلا یکدستگاه اتومبیل کوچک‌نو بیش از پانزده هزار تومان ارزش ندارد. درحالیکه قیمت اتومبیل‌های ساخت ایران نسبتا گران و غیر قابل تحمل است .

بدیهی است اگر بهای‌این اتومبیل‌ها مناسب بود اخذ گمرکی و سود بازرگانی‌از اتومبیل‌های ساخت خارج به مبلغ قابل توجیه بود. زیرا گفته میشد وقتی اتومبیل در داخل‌تولید یامونتاژمیشود لزومی‌ندارد که‌اشخاص به خرید اتومبیل‌های خارجی مبادرت ورزندو درصورت تمایل‌بخرید اینگونه اتومبیل‌ها باید مبالغ سنگینی بابت گمرک پرداخت نمایند .

اخذ حقوق گمرکی وسود بازرگانی بمبلغی بیش از اصل بهای اتومبیل مانند آنست که بابت تعمیر یک جنس مبالغی بیش از اصل بهای جنس بپردازیم و متاسفانه در حال حاضر ما از طرفی حقوق گمرکی بیش از بهای خود اتومبیل میپردازیم وهم بعلت سودجوئی و نادرستی افـراد بابت تعمیر اجناس، مبلغی زیادتر ازقیمت خود جنس تقدیم می‌کنیم !!

برای حفظ و منافع مردم می‌باید دولت یا درمیزان حقوق و عوارض گمرکی و سود بازرگانی تجدیدنظر نماید و یا بهای اتومبیل‌های ساخت ایران را تاحدود قابل‌توجهی کاهش دهد بطوریکه قیمت آنها معادل بهای اتومبیل‌های مشابه در کشورهای خارج شود .

★

اما نکته قابل توجه در مورد اتومبیل هائی که ازطرف گمرک باصاحبان آنها اتمام‌حجت شده‌است تاریخ ورود برخی از آنهاست .

در لیست منتشر شده از طرف اداره فروش کالا های متروکه گمرک، تاریخ ورود برخی‌ازاین اتومبیل‌ها، سالهای ۱۳۴۴ ـ ۱۳۴۵ ـ۱۳۴۶ ـ ۱۳۴۷ـ ۱۳۴۸ و ۱۳۴۹ ذکر شده است. طبق ماده ۱۶ آئین‌نامه اجرای مقررات گمرکی، اداره گمرک پس از ۸ماه توقف اتومبیل‌ها وعدم ترخیص آنان توسط صاحبانشان می‌تواند آنها را بفروش برساند ولی اکنون ۷ سال از ورود برخی از اتومبیل‌ها به گمرک میگذرد وهنوز ترتیب فروش آنها داده نشده است؟ با توجه باین نکته که هرماه و هرسال که از عمر اتومبیل می‌گذرد قیمت آن کاهش میابد میزان خسارت یاعدم‌النفع گمرک از سهل‌انگاری در فروش اینگونه اتومبیل‌ها معلوم میشود.

بدیهی است وقتی یکسال می‌گذرد وصاحب اتومبیل از پرداخت حقوق گمرکی سر باز میزند واضح است که‌از خروج آن صرفنظر کرده وهرگز نسبت بپرداخت حقوق گمرکی اقدام نخواهد کرد. پس بچه‌دلیل اداره گمرک‌نسبت به‌فروش این اتومبیل‌ها پس از ۸ماه یا یکسال ویا حداکثر دو سال اقدامی نکرده واکنون بعداز گذشت ۷سال‌مبادرت بانتشار این آگهی نموده است. بدون تردید اتومبیلی که در آن تاریخ پانزده هزار تومان فروخته میشد اکنون چهار هزار تومان هم مشتری نخواهد داشت زیرا سیستم آن‌کهنه شده است .

مسئول این عدم‌النفع و یادر حقیقت خسارت بصندوق گمرک کیست ؟

آیا اولیاء مسئول اصولا توجهی باین‌نکته داشته‌اند؟ و آیا در فکر آن هستند که ترتیبی دهند تا لااقل در سال ۱۳۵۷ آگهی فروش اتومبیل‌هائی که در ۱۳۵۰ وارد گمرک شده منتشر نشود ؟

هرسال یك میلیون ونیم پرونده در دادگستری تشکیل مشود

تهرانیها، بداخلاق‌ترین مردم‌ایران!

هر سال بیش از یک میلیون و پانصد هزار پرونده اختلاف یا جرائم گوناگون به دادگاه های وزارت دادگستری برای‌صدور حکم ، ارجاع میشود و در پایان هر سال بین ۶۰۰ تا ۷۰۰ هزار پرونده بدون‌رسیدگی کامل باقی میماند و بر تعداد پرونده های‌سال آینده وزارت دادگستری اضافه میشود .

آمار تعداد پرونده‌های‌وزارت دادگستری در دهسال اخیر نشان میدهد که تعداد این پرونده‌ها از سال ۱۳۴۰ تا سال ۱۳۴۷بیش از صد هزار پرونده در هر سال افزایش داشته است ، آن چنانکه از حدود ۹۰۰ هزار پرونده وارده در سال ۴۰ به‌یک میلیون و هفتصد و شصت هزار پرونده در سال۴۷ رسیده است ، لیکن از این سال تا پایان سال ۴۹ تعدادپرونده های ارجاع شده به دادگاه ها کاهش یافته و به یک میلیون و پانصد هزار در سال ۴۸ و یک میلیون و چهارصد هزار در سال ۴۹ رسیده است .

مطالعه این آمار به وضوح روشن میسازد که در سال های اخیر اختلافات میان افراد شدت گرفته و تعداد جرائم نیز بالاتر رفته است .

در سال ۱۳۴۰ تعداد جرائم و اختلافات کمتر از هر سال بوده است ،در حالیکه در سال ۴۷ تعداد جرائم و اختلافات نسبت بسال ۴۰ تقریبا دو برابر شده است .

در میان مناطق مختلف کشور ، تهرانیها بیش از همه در سال ۴۹ مرتکب جرم‌شده‌اند و یا با یکدیگر اختلاف پیدا کرده‌اند .

شهر تهران در این سال پیش از سیصد هزار پرونده‌به‌دادگاه‌های دادگستری‌فرستاده است ، شهرستان های دیگر استان‌مرکزی نیز بیش از یکصد هزار پرونده روانه این دادگاه ها کرده‌اند .

رکورد آذربایجان شرقی

بعد از تهران اهالی استان آذربایجان شرقی ، رکورددار اختلاف ، جرم هستند، از جانب آنان در سال ۴۹ بیش از ۱۳۳ هزار پرونده در دادگاه ها مطرح گردیده است ، در حالیکه در همین مدت اهالی آذربایجان غربی در حدود ۷۰ هزارپرونده به‌دادگاه های‌وزارت دادگستری‌فرستاده‌اند،

همچنین بعد از تهران و آذربایجان شرقی ، مازندرانیها بیش از دیگران بـا یکدیگر اختلاف داشته‌اند و یا مرتکب‌جرائم مختلف گردیده‌اند ، از جانب مازندرانیها نیز در سال ۴۹ بیش از ۱۳۰ هزار پرونده در دادگاه های مختلف این استان تشکیل شده است .

از استان سیستان و بلوچستان کمتر از نقاط دیگر پرونده اختلاف‌وجرم در مراجع قضائی مطرح گردیده است ، اهالی ایـن استان در این مدت فقط ۱۶ هزار پرونده به دادگاه های مختلف استان فرستاده‌اند .

نکته جالب آن است که از اختلاف میان تهرانیها وتعداد پرونده های جرائم‌آنان در سال ۴۹ نسبت به سال ۴۸ بیش از یکصد هزار پرونده کم شده است ، به‌عبارت دیگر اختلاف و جرائم تهرانیها در فاصله یکسال ۲۵ در صد کاهش یافته است . در حالیکه در استان های آذربایجان شرقی ، مازندران ، خوزستان در تعداد پرونده ها تغییر محسوسی مشاهده نشده است .

بر تعداد پرونده ها و دعاوی‌کرمانشاهی‌ها، خراسانیها و کردستانیها دراین مدت افزوده شده است .

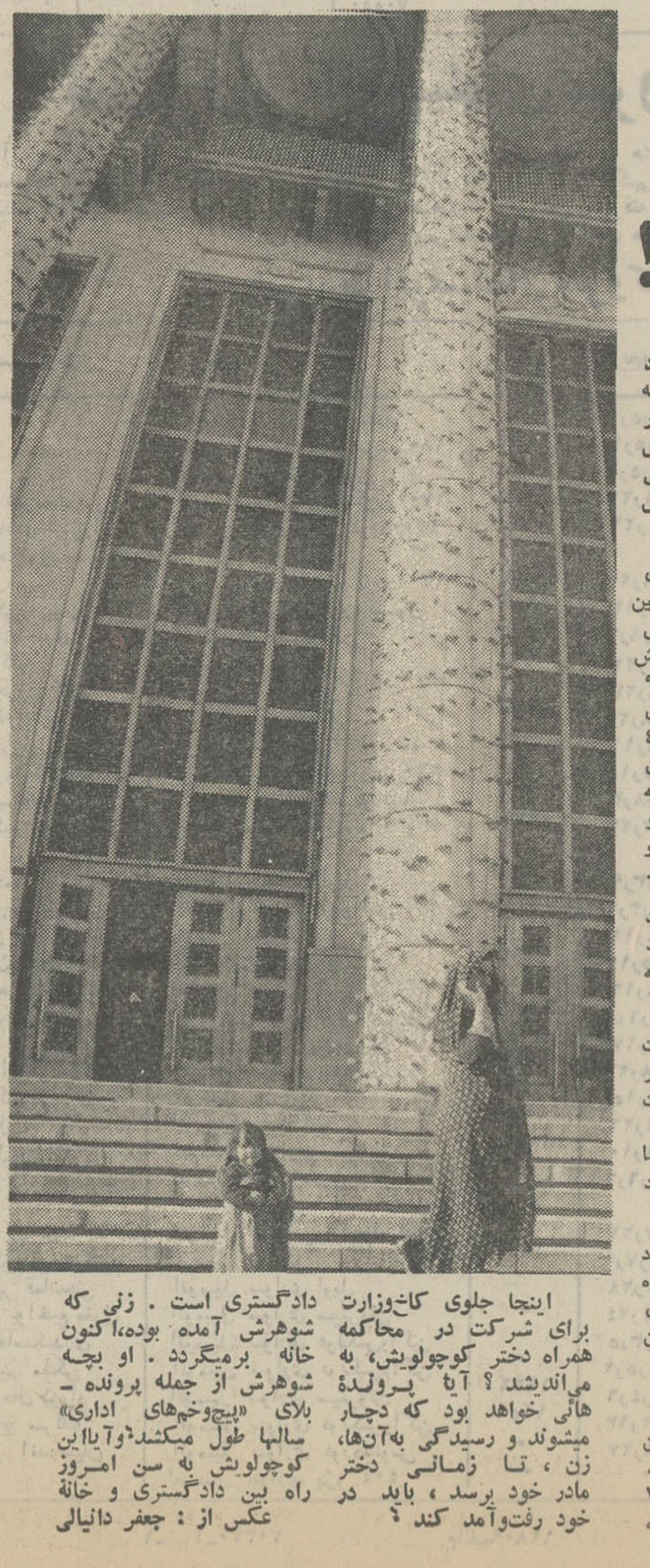

اینجا جلوی کاخ‌وزارت دادگستری است . زنی که برای شرکت در محاکمه شوهرش آمده بوده،اکنون همراه دختر کوچولویش، به خانه برمیگردد . او بچه می‌اندیشد ؟ آیا پـرونـدۀ شوهرش از جمله پرونده ـ هائی خواهد بود که دچـار بلای «پیچ‌وخم‌های اداری» میشوند و رسیدگی به‌آن‌ها، سالها طول میکشد؟ وآیا این زن ، تـا زمـانـی دختر کوچولوش به سن امـروز مادر خود برسد ، باید در راه بین دادگستری و خانه خود رفت‌وآمد کند ؟ عکس از : جعفر دانیالی

یک خاطره

سربازگیری و جهاد

سناتور سید مهدی فـرخ (معتصم‌السلطنه) از رجال و شخصیت هـای سیاسی و برجسته‌ای است که بیش از سه ربع قرن در کوران فعالیت های مهم سیاسی ایران بوده و بالطبع صاحب خاطرات تلخ و شیرین از این دوران است .

سناتور فرخ در دیداری بـا نویسنده اطلاعات از یک سفر اضطراری به خاک عراق سخن گفت و ماجرای ملاقات خود را با مرحوم آقا سید ابوالحسن اصفهانی باین شرح تعریف‌کرد:

ـ درست وقتی که موضوع نظام اجباری مطرح شده بود من سفیر ایران در کابل بودم. عده‌ای از علما به مخالفت بـا طرح نظام اجباری پرداخته بودند و سعی میکردند موجباتی فراهم کنند که مرحوم آقا سید ابوالحسن اصفهانی مرجع‌تقلید علیه نظام اجباری فتوی بدهد. از تهران‌به من تلگراف شد که از کابل به عراق بروم و بـا آقاسید ابوالحسن اصفهانی در این باره صحبت کنم .بیدرنگ عازم عراق شدم و در نجف بـه ملاقات آقا سید ابوالحسن‌رفتم. مرحوم اصفهانی‌گفت : شکایات فراوانی از مردم رسیده است و من معتقدم اگر دولت میخواهد سربازگیری کند ، بهتر است نفرات مورد نیاز را از عشایر و روستانشینان‌جمع کند. به‌آقا عالی مستحضر است که جهاد سید ابوالحسن گفتم . خاطر بر همه مسلمانان‌واجب است و بطوریکه میدانید حتی در جنگ جمل حضرت مجتبی در طلایه سپاه جهاد می‌کرد بنابرایـن وقتی یک مملکت مسلمان‌احتیاج به قشون دارد فرقی و تفاوتی میان شهری وروستائی نیست و همه باید دربرابر قانون یکسان باشند. حالا اگر شما نظری نسبت به طلاب‌علوم‌دینی دارید، نامه‌ای‌برای‌اعلیحضرت رضاشاه بفرستید تا توسط تیمورتـاش بعرض‌برسد. آقا سیدابوالحسن گفت:

توسط تیمورتاش نمیفرستم گفتم: اشکالی ندارد شما نامه‌را بنویسید من نامه را به عـرض میرسانم.

سرانجام‌پس‌از مدتی مذاکره آقا سید ابوالحسن اصفهانی نرم شد و با دلایلی که‌برایش آوردم‌بنوشتن‌نامه‌اکتفاکرد.اتفاقا دراین ملاقات پسر مرحوم آقا سید ابوالحسن که بعدها در حرم حضرت امیرا کارد کشته شد حضور داشت . من پس ازاین ملاقات به کربلا رفتم و در همین سفر کوتاه بود که به تهران احضار شدم و سراسیمه برای عرض گزارش عازم تهران شدم.

تبریکات

جناب آقای حمزه منصوریان
انتصاب جنابعالی را بمدیریت کل‌تربیت‌بدنی تبریک میگوئیم
از طرف مربیان ورزش ناحیه یك تهران مرتضی‌اکبری

جناب آقای حسین رجبی
انتصاب بجا و شایسته جنابعالی را به معاونت وزارت آموزش و پرورش و مقام وزارت به عموم فرهنگیان کشور تبریك و موفقیت سرکار را در پیش‌برد هدفهای شاهنشاه آریامهر قلبا آرزومندم.
آ‌ـ۷۰۱۷۴ نقده ـ حسینی حبیب‌پناه

سرکار علیه خانم دکتر فرخ‌روپارسای وزیر محترم و محبوب آموزش و پرورش
انتصاب شایسته آقای مجید سرتیپی را که از صاحب منصبان صدیق و شایسته آن وزارتخانه میباشدبسمت‌معاونت منطقه سه صمیمانه تبریك عرض مینماید.
رئیس اداره آموزش و پرورش شهرستان طبس‌ـمقدسی

جناب آقای اسفندیار غفاری
صمیمانه‌ترین تبریکات خود را بمناسبت انتصاب‌بجاو شایسته آنجناب بریاست کل دادگستری استان کردستان بحضور عالی تقدیم میدارد .
آمل ‌ـحاج نوبیان
آ‌ـ۷۰۱۷۰

جناب آقای دکتر کلالی دبیر کل محبوب
هیئت مدیره و بازرسان قانونی شرکت تعاونی نانوایان تهران و نیز اعضای حوزه شماره ۷ سازمان اصناف انتخاب شایسته جناب آقای جلال احمد خانلو را بعضویت هیئت اجراء حزب بعموم هم مسلکان گرامی تبریك میگویند .
شراره ، نظری ، کثیری ، صادقیان ، زرباف ، مراد ، گذرتونی ، میر لطیفی ، لاجوردی ، میر مقدم ، آقامیری ،یزد‌ـ جردی، سپهسالاری ، غضنفری ، تاجریان پور ، حقیقی‌پور .
آ‌ـ۳۸۷۹۱

سرکار سرهنك رضا امام جمعه
ارتقاء درجه جنابعالی را تبریك عرض نموده موفقیت روز افزون سرکار را از خداوند خواستارم .
شاهی ـ هوشنك خسروی

سرکار سرهنك دکتر منصور غضنفرپور
ارتقاء درجه شما را تهنیت عرض نموده سعادت و ترقی روزافزون آنجناب را همراه خانواده خواهانیم .
آ‌ـ۷۰۱۸۰ اصفهان ـ دکتر منصور کمپانی و بانو

جناب آقای مجید سرتیپی
انتصاب شایسته آن جناب را بمعاونت وزارت آموزش‌و پرورش تبریك گفته امید است در راه خدمت بشاهنشاه آریامهر و مردم موفق باشید .
آ‌ـ۷۰۱۸۴ نهاوند ـ دارائی ، مجید محمدی‌پور

جناب آقای مهندس ظهیری
از صمیم قلب انتصاب بجا و شایسته آنجناب را بسمت استانداری بنادر تبریك عرض نموده ، سعادت و توفیق سرکار عالی را در راه خدمت به میهن عزیز تحت رهبری‌خردمندانه شاهنشاه آریامهر از خداوند یکتا آرزومند است .
آ‌ـ۷۰۱۶۸ آمل ‌ـحاج نوبیان وبانو

جناب بانو دکتر پارسای وزیر محبوب و عالیقدر
از طرف دبیران ، مسئولان ورزش ، قهرمانان و اعضاء کلوب ورزشی دبیرستان حافظ ناحیه ۱۶انتصاب آقای‌منصوریان را بمدیریت کل تربیت بدنی وزارت آموزش و پرورش‌تبریك عرض نموده موفقیت حضرت‌عالی و عموم همکاران را دراجرای منویات شاهنشاه آریامهر آرزو مینماید .
ابوالفضل حجازی رئیس دبیرستان حافظ

ارتقاء جناب آقای نیری دکتر عالیقدر نیروی دریائی شاهنشاهی را از درجه ناخدا سومی به ناخدا دومی تبریك , تهنیت عرض مینماید و توفیق آنجناب را در راه خدمت‌گذاری بشاهنشاه آریامهر و میهن عزیز از خداوند متعال خواستارم
آ‌ـ۷۰۱۶۴ محمد طاهری نژاد ـ بندر عباس

گفتار رادیو مسکو در تشریح مناسبات شوروی با ایران در سال ۷۱

بن برای ترمیم مناسبات باتهران کوشش میکند

رادیو مسکو دربرنامه دیشب خوددرتشریح مناسبات‌اتحاد جماهیرشوروی باهمسایگانش در سال ۱۹۷۱ از مناسبات شوروی باایران «توام با رویدادهای مسرت‌بخش» یاد کردو گفت همکاریهای دو کشور در این مدت براساس اصول برابری‌حقوق احترام‌متقابل، دوستی بین ملل وهمکاری در تامین صلح و امنیت بین‌المللی بیش از پیش تحکیم یافت. رادیو مسکو گفت ایران و شوروی درسال ۱۹۷۱ ضمن برگزاری پنجاهمین سالروز قرارداد شوروی و ایران با رضایت خاطر میتوانند بگویند که‌روابط میان دوکشورشان در ظرف چهار سال گذشته از هرحیث‌توسعه یافته است. رادیو مسکو گفت سال ۱۹۷۱ همچنان شاهد این بود که ایران و شوروی در بسیاری از مسائل جهانی از نظریات منطبق یا نزدیک به‌یکدیگر پیروی کنند وامید است سال ۱۹۷۲ شاهد موفقیت‌های‌بزرگتری در مناسبات دو کشور و رویدادهای‌درخشان تازه‌ای در راه همکاری ثمربخش میان ملل جهان و تقویت دوستی دیرین شوروی باملل همسایه بخصوص ایران باشد .

مناسبات تهران ـ بن

دولت آلمان فدرال سلسله کوشش هائی را که‌برای ترمیم مناسبات سرد شده«تهران ـ بن» از چندی قبل آغاز کرده‌همچنان ادامه‌میدهد و درهمین حال جناح‌های‌مختلف دربن دولت رادر پاسخ‌گوئی هرچه زودتر به توقعات تهران‌تشویق وتحت فشار قرارداده‌اند . ازاظهارات دیپلمات های آلمانی و ناظران سیاسی در بن چنین برمیاید که دولت آلمان صرفنظر از درک‌لزوم حفظ وتوسعه مناسبات گرم وسنتی‌اش با ایران درعین حال تحت تاثیر عوامل معینی در اتخاذ تصمیم ، از روش های محافظه‌کارانه‌ای پیروی میکند . تهران از هنگامیکه مناسبات با آلمان در مسیر سردی قرار گرفت با قاطعیت به « دوستان » آلمانی گفته است برگشت به شرایط گذشته برای ایران تحمل پذیرنیست و توسعه همکاریها و مناسبات تهران با بن‌مستلزم توجه کافی و پاسخ گوئی‌مثبت به توقعات‌تهران است . محافل سیاسی بن امیدوارند که در قسمت مناسبات تجاری امضای قراردادفروش مستقیم دویست میلیون دلار نفت خام ایران به آلمان تا اندازه‌ای اساس مناسبات تجاری‌دو کشور را تقویت کند وراه را برای یک سلسله همکاریهای صنعتی واقتصادی میان دو کشور هموار نماید . آخرین دورمذاکرات مقامات نفتی ایران و آلمان که چندی قبل در تهران صورت گرفت این امیدواری را بوجود آورد که قراردادنهائی مربوط به فروش نفت مستقیم به آلمان تا چند هفته دیگر دربن بامضاء رسد . در قسمت مشارکت آلمان در برنامه های‌توسعه وتحول ایران بخصوص مشارکت در برنامه‌های عظیم برنامه پنجم ، آلمان تاکنون سهم عمده‌ای چون رقبای دیگر صنعتی‌اش برعهده‌نگرفته و عده‌ای از دیپلمات های المانی معتقدند که این، ناشی از بی اطلاعی سرمایه داران وصاحبان صنایع آلمانی از امکانات این مشارکت است. از این رواحساس میشود که در آینده نزدیک چندتن از نمایندگان مطبوعات اقتصادی آلمان، برای تهیه گزارش هائی از آهنگ‌رشداقتصادی ایران وامکانات سرمایه‌گذاریهای مشترک در برنامه پنجم به ایران سفر کنند . این اقدام

یادداشت‌های سیاسی روز

بعقیده دیپلمات های آلمانی امرتوسعه‌همکاریهای اقتصادی و برقراری روابط عادلانه‌تری در تجارت میان دوکشور را یاری‌خواهد کرد .

شناسائی رژیم‌شرق

بحث در اطراف مناسبات ایران و آلمان ، مطالعات‌تهران را در شناسائی دولت جمهوری دموکراتیک آلمان‌شرقی همواره یادآور است . تصادف مبادله یکی دو تلگرام تهنیت آمیز میان تهران‌وبرلین باسردی مناسبات تهران‌ـ‌بن بعضی از ناظران سیاسی را به این اندیشه واداشت‌که تصور کنند تهران بعنوان اقدام تلافی جویانه در برابر بی‌اعتنائی به توقعاتش مصمم به شناخت آلمان شرقی‌وبرقراری مناسبات سیاسی با برلین است.

تهران‌نسبت‌به‌این‌طرزتلقی‌بصورت‌غیررسمی‌واکنش منفی نشان داده وپاسخ به این پرسش که آیا ایران به‌شناخت آلمان شرقی مصمم است یانه تاکنون این بوده که تهران کلیه تحولات‌بین‌المللی را بدقت‌تحت‌بررسی داردوتصمیم نهائی همواره درقالب و درچهارچوب سیاست مستقل ملی وبا توجه به‌منافع ملی ایران اتخاذ خواهد شد.

عمان‌ورهبر بر کنارشده

ناظران امور منطقه اینک در انتظار دریافت گزارش های دقیق تری از علل برکناری «طارق‌بن‌تیمور» ازسمت نخست وزیری سلطان نشین عمان‌اند. طارق که برادر سلطان سابق و عموی سلطان فعلی عمان است قسمت اعظم عمر خود را در سالهای آخرین حکومت برادرش در خارج از عمان بصورت تبعید بسر برد و در تابستان سال گذشته با تغییر رژیم‌به دعوت برادرزاده‌اش به عمان بازگشت و مقام نخست وزیری‌را در رژیم جدید برعهده‌گرفت. ازنخستین روزهای حکومت میان او وسلطان قابوس اختلافات متعددی بروز کرد که سر ـ انجام به برکناری‌اش منجرشد . طارق که مادرش از نژاد ترک و همسرش آلمانی نژاد است بعقیده ناظران امور باندازه‌کافی نیازعمان را به اجرای برنامه های توسعه و تحول‌درک نکرد وضعفی که‌وی در اتخاذ تصمیمات از خود نشان میداد برای عمان در شرایطی که همسایگانش به سرعت در جاده ترقی گام برمیدارند قابل هضم نبود . در این اواخر ظاهرا اختلاف سلیقه سیاسی متعددی نیز میان طارق و سلطان قابوس بروز کرده بود و بخصوص میتوان پنداشت که وی از سفراخیر سلطان به عربستان و پایان دادن به‌اختلافات سنتی بارهبران سعودی و همچنین بازگشت امام غالب‌دشمن شماره یک برادرش به عمان چنان دل خوشی نداشت .

فوتبال قهرمانی باشگاههای انگلستان واسکاتلند

منچستریونایتد با شکست ۰ـ۳ مقابل وستهام،دچار سومین شکست طول فصل شد!

فرانسیس‌لی گوش راست ملی پوش‌منچستر سیتی این هفته‌مقابل نوتینگهام یازدهمین گل پنالتی خود طول این فصل را بدست‌آورد

● ●

سلتیک پیشاهنگ مسابقات اسکاتلند در هیجدهمین روز ۰ـ۷ بر تیم کلاید پیروز شد !

درنخستین روز سال‌نومسیحی منچستریونایتدپیشاهنگ‌مسابقات فوتبال قهرمانی باشگاه های انگلیس باهمه امیدواری که‌برای دیدار هفته بیست و چهارم‌خود با وستهام به لندن رفته بود، بشکل غیر منتظره‌ای مغلوب بابی‌مور ویاران اودر تیم‌وستهام گردید .

شکست ۰ـ۳ منچستر یونایتد برابر وستهام سومین شکست‌تیم پیشتاز بازیها طول این فصل بود .

با این شکست که در دنباله‌سه نتیجه مساوی و پی‌درپی طول هفته های قبل بدست آمده بود اکنون منچستر فقط با دوامتیاز برتری در صدر جدول جای دارد . لیدز یونایتد و منچستر سیتی نزدیکترین حریفان تعقیب کننده هستند .

باناکامی باور نکردنی منچستر یونایتد طول ٤ هفته اخیر که تنها ۳ امتیازبدست آورده است باید اعتراف کرد که منچستر دیگر آن تیمی نیست که تا اوائل نیمه دوم بازیها بااقتدار تمام نوید تجدید عنوان قهرمانی سال ۱۹۶۷ خود را میداد .

وستهام که هفته قبل در خانه توتنهام رکورد بی شکست‌ماندن این تیم را نیز در دیدار های خانگی شکست در دیدار با منچستر بخوبی از هرسه مهاجم خط حمله خود سود برد .

چون سه گلی را که این تیم در برابر منچستر یونایتد بدست آورد بترتیب بوسیله سه‌فوروارد این تیم برایان رابسون ، کلاید بست و جف هورست (پنالتی) زده شد.

غیبت دفاع میانی منچستر

خط دفاعی منچستر یونایتد که این اواخر سنتر هافبك خود استیو جیمز را بجهت آسیب دیدگی‌از دست داده است در برابریورشهای مهاجمین‌وستهام بروشنی ازخود ضعف وناتوانی نشان میداد !

منچستر یونایتد که از اکتبر گذشته با پشت سر گذاشتن پیشاهنگ قبلی بازیها شفیلد یونایتد در صدر قرار گرفت و تا یکماه پیش با ٥ امتیاز برتری بحکومت خود در بالای جدول ادامه میداد اکنون بسختی توانسته خود را روی شانه های دیگر صدرنشینان اندکی بالاتر نگهدارد .

بعد از مسابقات هفته بیست و چهارم خطرناکترین حریف برای منچستر ، لیدز یونایتد بشمار میرود ، تیمی که سال قبل در حالیکه در زمان‌پیشتازی خود در بازیها هفت امتیاز از تیم دوم جدول برتری داشت در آخرین روز عنوان قهرمانی‌را مقابل آرسنال از دست داد !

در این هفته آلن‌کلارك ومیك جونزبا۲گل خود موجب‌پیروزی ۰ـ۲ لیدزمقابل لیورپول‌شدند .

برای لیورپول نیز این شکست غمی بزرگ بود چون از ماه مارس سال ۱۹۷۰ تا کنون‌در ۳٤ مسابقه باشگاهی در خانه خود بدون شکست باقی مانده بود و این هفته لیدزاین رکورد را از بین برد .

لیدز یونایتد با همین پیروزی ۰ـ۲ این هفته علیرغم امتیاز مساوی با منچستر سیتی که‌هر دوفقط ۲ امتیاز کمتر ازمنچستر یونایتد دارند ، بمکان دوم‌جدول صعود کرد .

چون این هفته منچسترسیتی نیز دریک‌دیدار خانگی دربرابر نوتینگهام فارست‌بانتیجه مساوی ۲ـ۲ ، امتیاز دیگری از دست داد .

در این مسابقه فرانسیس لی گوش راست ملی پوش منچستر سیتی یازدهمین گل پنالتی‌خود را طول این فصل بثمر رسانیدو اکنون با ۲۲ گل صدرنشین جدول گلزنها است .

بجز منچستر سیتی و لیدز، دربی کونتی نیز با پیروزی ۰ـ۱ این هفته خود مقابل چلسی موقعیت خویش را در جمع مدعیان عنوان همچنان حفظ کرد .

بعد از دربی که در مکان‌چهارم جای دارد ، شفیلد یونایتدمکان خود را در رده پنجم‌همچنان حفظ کرد ، گرچه این هفته بامساوی ۱ـ۱ مقابل لسترسیتی امتیازدیگری ازدست داد .

وولور هامپتون این هفته تا مکان ششم جدول بالا آمد و این صعود بلطف شکست ۰ـ۲ نیوکاسل یونایتد بدست آمد .

مساوی ۱ـ۱برای آرسنال

بازیکن ٤ میلیون تومانی‌آرسنال قهرمان سال پیش یعنی آلن‌بال که دو هفته قبل از اورتون به این تیم مشهور پایتخت نقل مکان کرد این هفته در بازی با تیم سابقش اورتون مورداستقبال گرم بیش از ۵۰ هزار تماشاگر قرار گرفت ، اما علیرغم همه تشویق ها آلن‌بال و آرسنال در این بازی کار قابل توجهی‌ارائه ندادند و نتیجه بازی مساوی ۱ـ۱ بود .

وست بروموبچ آلبیون تیم رده آخر جدول که برای نجات‌خود از سقوط طی یکی دو هفته اخیردست بتلاشی‌تازه برداشته است این هفته پنجمین‌پیروزی خود را طول فصل بدست‌آورد. آنهم باشکست۲ـ۳ ایپسویچ . اما باوجود این پیروزی تغییری در مکان این تیم درجدول بازی ها داده نشد . گرچه نوتینگهام و کریستال پالاس دو تیم‌بالای جدول هر یك در بازیهای این هفته خود یك امتیاز از دست دادند .

نتایج بیست‌وچهارمین‌روز

آرسنال ۱ـ اورتون ۱
کریستال پالاس ۱ـ توتنهام۱
دربی کونتی ۱ـ چلسی صفر
هادرسفیلد صفر ـ استوك سیتی صفر
ایپسویچ ۲ـ وست بروموبچ۳
لیورپول صفر ـ لیدز ۲
منچستر سیتی ۲ـ نوتینگهام فارست ۲
شفیلدیونایتد ۱ـ لستر سیتی۱
وستهام۳ـ منچستریونایتدصفر
وولوز ۲ـ نیوکاسل صفر

رده بندی

۱ـ منچستر یونایتد ۳۵ امتیاز ۲ـ لیدز یونایتد ، منچسترسیتی ۳۳ امتیاز ٤ـ دربی ، شفیلد یونایتد ۳۱ امتیاز ٦ـ وولور ـ هامپتون ۲۹ امتیاز ۷ـ توتنهام، آرسنال ، لیورپول ۲۸ امتیاز، ۱۰ـ چلسی ۲٦ امتیاز ۱۱ ـ وستهام یونایتد ، استوك سیتی ۲۳ امتیاز ۱۳ـ کاونتری سیتی ۲۲ امتیاز ١٤ـ سوتهامپتون ، ایپسویچ ۲۰امتیاز۱٦ـ اورتون، لستر سیتی ۱۹ امتیاز ۱۸ ـ نیوکاسل ، هادرسفیلد ۱۸امتیاز ۲۰ ـ کریستال پالاس ۱٦امتیاز ۲۱ـ نوتینگهام فارست ، وست بروموبچ آلبیون ۱۵ امتیاز .

اسکاتلند

نتایج روز هیجدهم

آیردرای صفر ـ مادرول ۲
کلاید صفر ـ سلتیك ۷
داندی ۱ـ آبردین ۱
دونفرملاین ۲ـ ایست‌فایف ۲
هیبرنیان صفر ـ هرتس صفر
هیبرنیان صفر ـ فالکرك‌صفر
مورتون صفر ـ آیریونایتد۳
رنجرز ۲ـ پاتریك تیسنل ۱
سنت جانستون ۲ـ داندی ۲

رده‌بندی : ۱ ـ سلتیك ۳۳ امتیاز ۲ـ آبردین ۳۱ امتیاز ۳ـ رنجرز۲٦امتیاز٤ـ هیبرنیان ۲٤ امتیاز ٥ـ داندی، هرتس ۲۲ امتیاز ۷ـ سنت جانستون ۱۹ امتیاز ۸ ـ پاتریك تیستل ۱۷ امتیاز ۹ـ کیلمارانك ۱٦ امتیاز ۱۰ـ مورتون، آیریونایتد ۱۵ امتیاز ۱۲ـ داندی یونایتد فالکرك ، مادرول ١٤ امتیاز ۱۵ـ ایست‌فایف، کلاید،آیردرای ۱۱ امتیاز ۱۸ـ دونفرملاین ۹ امتیاز .

میك‌جونز بازیکن محبوب لیدز یونایتد زننده یکی از ۲ گل تیم خود در دیدار این هفته مقابل لیورپول بود . لیدز این مسابقه را ۰ـ۲ برد .

انتصاب در وزارت پست و تلگراف و تلفن

آقای‌مهندس سیف‌اله اسکندری به مدیریت کل پست و تلگراف وتلفن استان آذربایجان شرقی (تبریز) منصوب شد.

کاروان درجه یك حج‌اعظم

باکمال احترام از بانوان محترمیکه بااین کاروان عازم حج میباشند دعوت میکند جهت‌توجه بمسائل حج و آشنائی باهمسفر های خود روز های سه‌شنبه ١٤ر۱۰ر۵۰ و پنجشنبه ۱٦ر۱۰ر۵۰ و شنبه ۱۸ر۱۰ر۵۰ و یکشنبه ۱۹ر۱۰ر۵۰ بمنزل فاضله محترمه بانو مطهری تشریف بیاورند . نشانی ـ خیابان شاهپور گذروزیر دفتر کوچه حمام الماسی منزل خانم مطهری کاشی ١٤
سرپرست کاروان محمدحسن عابدین
آـ۷۰٦۱٤

کاروان درجه یك حج‌اعظم

افتخار داردمثل‌سنوات سابق برهبری روحانی عالیقدرحضرت آیت‌الله حاج‌سیدشمس‌الدین ابهری عزیمت این سفر روحانی را دارد ازآقایان محترمیکه بااین کاروان عازم حج میباشند دعوت میکند جهت آشنا شدن برئوس مسائل حج ومعارفه باهمسفریهای محترم خود شب های سه‌شنبه الی جمعه ازساعت ۷ الی ۱۰ بعدازظهر بمنزل معظمله تشریف آورده‌واز محضر ایشان استفاده فرمایند .
نشانی : نزدیك میدان فوزیه اوایل خیابان صفای‌شرقی منزل آیت‌الله ابهری .
سرپرست کاروان محمدحسن عابدین
آـ۷۰٦۱٤

آگهی شرکت ملی نفت‌ایران

چون شرکت ملی نفت‌ایران جهت مسیر لوله نفت به‌قسمتی از اراضی پلاك های شماره٤۸و٤۹ فرعی از ۹۳ اصلی‌چقامیرزا بخش ۱ کرمانشاه بعرض ۱٤ متر و همچنین پلاك شماره ۷٦ اصلی قریه قاسم‌آباد بزرك کرج بعرض ۸ متر احتیاج دارد نظر باینکه به مالکین اراضی مذکور دسترسی نیست لذا بتجویز ماده ۱۱ قانون اساسنامه شرکت ملی نفت ایران مراتب بدینوسیله آگهی میشود تامالکین بادردست داشتن اسناد مالکیت خود بامور حقوقی شرکت ملی نفت ایران مراجعه نمایند درغیراین صورت نسبت به تحصیل اراضی مزبور از طریق هیئت سه‌نفری‌اقدام خواهد شد .
شرکت ملی نفت‌ایران
آـ۷۰۵۸۲

مؤسسهٔ انتشارات امیرکبیر
یك کتاب ، یك پزشك
نسخه‌های شفابخش
از سبزیها و میوه‌ها
ترجمهٔ مهدی نراقی
با نسخه‌های شفابخش پزشك خود باشید

تالار ۲۵ شهریور
فرفره‌ها ● سگی درخرمن جا
نوشتهٔ : بهمن فرزانه
نوشتهٔ : نصرت‌اله نویدی
کارگردان : عباس جوانمرد
علی نصیریان ● چهرآزاد ● کسبیان ● شجاع زاده ● آذرفخر
کرم رضائی ● بهجت محمدی ● علی ژکان ● سرلاه‌هادوزان و ....
خیابان جنوبی پارك شهر تلفن رزرو ۲۵٤٤٤-۵۳۰۸۷۱

تسلیت

جناب آقای امیرنویدی
قهرمانان ، ورزشکاران ، کارکنان باشگاه های ورزشی اقبال و تاجیك مصیبت وارده‌راتسلیت عرض نموده بقای عمر آنجناب و خانواده محترمتان را از خداوند متعال خواستارند.
محمدعلی‌صنعتکاران ـ مصطفی تاجیك
آـ۲۸۹۳۵

جناب آقای مهندس مسعود تقی‌زاده
درگذشت پدر گرامی و بزرگوارتان را به آنجناب و خاندان ارجمند تقی‌زاده تسلیت میگوییم
پطروس امیرخاص
آ ـ ۸۰۵۲۸

جناب آقای دکتر شاهپور کامکار
پزشکان و کارمندان درمانگاه یگانگی مصیبت وارده را به‌جنابعالی و خانواده محترم تسلیت میگویند.
آ ـ ۲۸۸۸۷

جناب آقای نظرعلی میار ـ بهداشت محیط نوشهر
پزشکان و کارمندان بهداری‌نوشهر فوت مادر گرامیتان را بشما و خاندان محترم میار تسلیت عرض نموده بقای عمر بازماندگان را از خداوند متعال خواستارند.
رئیس اداره بهداری شهرستان نوشهر و چالوس ـ دکتر منوچهر حاتمی
آ ـ ۷۰۱۸٦

تیمسار معظم سرلشگر علی‌اکبر ضرغام
باتاسف و اندوه مصیبت وارده را بجنابعالی تسلیت عرض نموده سلامت و سعادت و بقاء عمر بازماندگان آن شادروان را از درگاه خداوند متعال مسئلت داریم .
حسین قاسمیه . امیرحسین‌امیرصالح
آـ۷۰٦۱۰

همکار محترم آقای رازانی
مصیبت وارده را تسلیت عرض نموده و امیدواریم که ما را درغم‌خود شریك بدانید .
پورهنك . عباسی . نمیرانیان
آـ۲۸۹۲۹

جناب آقای امیرنویدی
بانهایت تاثر و تالم فوت ناگهانی مادر و پدر عزیزتان را تسلیت گفته و از درگاه احدیت صبرو شکیبائی برای‌شما و بازماندگان آرزو میکنیم .
آمریکا ـ حمیدشریف‌پویا
آـ۲۸۹۲۵

باقلبی‌اندوهبار درگذشت شادروان سرهنك دکتربوترابی را بخاندان جلیل تسلیت عرض نموده و از درگاه ایزدمتعال صبر جمیل برای بازماندگانش آرزومینمائیم .
سرهنك محمدفرهت و بانو
آـ۲۸۹۲۷

جناب آقای یدالله نعمت
مصیبت وارده را تسلیت گفته بقاء آن خانواده محترم را از خداوند متعال خواهانیم .
ناصر فرهادیان و بانو
آـ۷۰٦۲٦

جناب آقای پروفسور گرجی
بااندوه فراوان درگذشت ناگهانی‌وجانگداز آقای‌پروفسور فیروز جوادی را بجنابعالی تسلیت عرض مینماید .
سهیلا و علی جوادی
آـ۲۸۹۵۱

جناب آقای پروفسور گرجی
بانهایت تاسف درگذشت جانگداز آقای پروفسور فیروز جوادی را تسلیت عرض مینمائیم .
عباس شهیدثالث . سیاوش شهیدثالث . سهراب شهیدثالث
آـ۲۸۹۵۱

جناب آقای علی‌اصغر قندچی
بانهایت تاسف و تاثر مصیبت وارده‌رابسرکار و خانواده محترم تسلیت عرض نموده و خود را درغمتان شریك‌میدانیم.
محمدقشمی . علی‌مافی . عباس واحدی
۲۸۹۳۹آ

جناب آقای حاج‌مصطفی هزاوه
درگذشت بانو مکرمه کوکب خانم را بشما و فرزندان آن مرحومه و کلیه فامیل هزاوه و آقاخانی از صمیم قلب تسلیت میگوئیم .
خانواده اسماعیل دیانی
آـ۲۸۹٤۱

جناب آقای امیرنویدی
درگذشت پدرگرامتان را از طرف خود و خانواده‌بحضور جنابعالی و خانواده جلیل تسلیت عرض‌میکنم .
اسماعیل دیانی
آـ۲۸۹٤۱

واقعه دردناك فوت شادروان آقای محمد نویدی رابعموم بازماندگان آن مرحوم بویژه آقای امیرنویدی رئیس دبیرخانه و سرپرست روابط عمومی صنعت نفت ایران تسلیت گفته و درتحمل این مصیبت های پی‌درپی از خداوند بزرك برای ایشان صبر و شکیبائی و بقاء عمر مسئلت مینماید .
فریدون فیروزگر و بانو
آـ۲۸۹۳۷

سرکار سرگردایرج‌بوترابی ـ سرکارستوان دوم‌امرالله‌بوترابی
بااندوه فراوان مصیبت وارده را تسلیت عرض مینمایم.
فرهاد فتحیان
آـ۲۸۹٤۳

درگذشت نابهنگام و دردناك سرهنك دکترعطاءالله بوترابی را به عموم بازماندگان آن مرحوم بخصوص همسر و فرزندان و پدر و مادر داغدیده‌اش تسلیت عرض ، صبر و شکیبائی همگی را از پروردگار بزرك آرزو داریم .
عباس دهقان ـ علی‌ربیعی (آقاربیع) وبانو
آـ۷۰٦۷۲

جناب آقای امیرنویدی
بانهایت تاسف و تاثر مصیبت وارده را تسلیت عرض نموده بقاء عمر و سلامت بازماندگان را از درگاه ایزدمنان مسئلت داریم .
اولیاء و کارکنان موسسه فرهنگی شاندیز
آـ۷۰٦۷۲

جناب‌آقای‌هوشنك فارسی‌نژاد ـ جناب‌آقای ارسطوفارسی‌نژاد
باکمال تاسف مصیبت وارده را تسلیت عرض نموده دوام عمر و بقای فامیل محترم را از خداوند متعال مسئلت‌داریم.
اهواز ـ مهندس مصطفی دهقانی وبانو
آـ۷۰۱۸۹

سرکارناخداسوم بهروزامینی
افسران و درجه‌داران و کارمندان ستاد نیروی دریائی شاهنشاهی مصیبت‌وارده‌را بسرکارتسلیت‌ودوام عمربازماندگان و خانواده محترم را ازایزد توانا خواستارند .
نیروی دریائی شاهنشاهی
آـ۷۰٦۳٤

دوست عزیزم خانم علویه انواری
از درگذشت ناگهانی مادر عزیزت بی‌نهایت متاثرم ضمن عرض تسلیت‌درمصیبت وارده خود را شریك میدانم .
نیناملوانی
آـ۷۰٦۳٦

آقای حسن گرامی رئیس دبیرستان مولوی اندیمشك
مصیبت وارده را بشما و خانواده محترم تسلیت‌عرض نموده خود را درغمتان شریك میدانیم .
دبیران دبیرستان مولوی : کلانتریان . دکتر بهرامی . دکتر بخت‌آور . مرشدی . وارمیلی.دنیاروندی . آهنج. حقی. زینلی . کجوئی . صالحی . قیصری . شمعونی . اسدیان . رهنما . مشفقی . کومیمائی . لطفی‌فرد . محسنی . مجلسی. علوی .
آـ۷۰۲۰۰

عزرائیل روی سینه یک مرد!

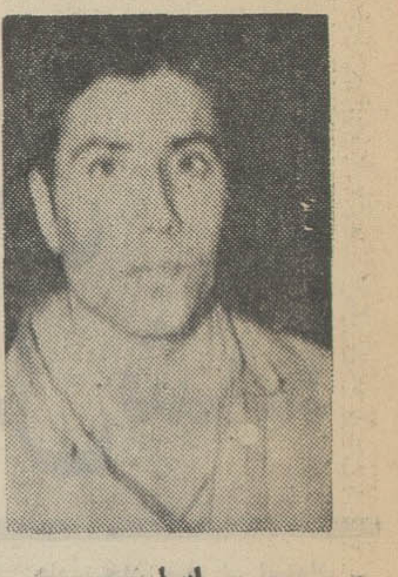

اسد

کشور

دیوانعالی کشور تائید کرد :

مردی که به‌تشویق یک زن شوهر او را کشت تا با هم ازدواج کنند باید تا ابد در زندان بماند

مجازات یک مرد ۲۱ ساله که به تشویق زنی ۳۱ ساله شوهر او را در خواب خفه کرد در دیوانعالی کشور تائید شد .

این مرد ، که اسد رحمتی نام دارد در دادگاه جنائی کرمانشاهان‌به حبس‌ابد محکوم شده بود .

بانو «کشور» زنی که اسد را تحریک به قتل شوهر خود کرد نیز در همین دادگاه به۱۰ سال زندان محکوم شد که‌این رای نیز در دیوانعالی کشور ابرام شد .

در سال ۱۳۴۷ بانو کشور با اینکه دارای شوهر ودو فرزند بود به اسد رحمتی دلبستگی پیداکرد. ایندو از ساکنان دهلران ایلام بودند .

شوهر بانو کشور ، محمد ولی جوزی نام داشت و فرزندانش بگشیر و مهین بودند. بگشیراینک ۱۲ ساله و مهین ۱۰ ساله است .

کشور و اسد که وجود محمدولی را مانع ازدواج خود می‌پنداشتند ونیز میدانستند که او باطلاق موافقت نخواهد کرد نقشه‌قتل وی را طرح کردند و قرار شد قتل طوری صورت گیرد که مرگ «طبیعی» جلوه کند و سوء ظن کسی را برنیانگیزد .

برای این منظور کشور و اسد قرار گذاردند که اسد نیمه شب وارد اتاق «محمدولی» شود و او را با فشردن گلو خفه کند .

اسد این نقشه را اجرا کرد ودر آخرین روز های اسفند ۱۳۴۷در نخستین ساعات بامداد هنگامی که محمد ولی در خواب بود وارد اتاق او شد . کشور قبلا مقدمات کار راآماده کرده بود . اسدروی سینه «محمد ولی» نشست و با دست گلوی او را آنقدر فشردتا مرد .

عزرائیل

در آخرین لحظات ، مهین و بگشیر از خواب بیدار شدند و مردی را روی سینه پدرشان مشاهده کردند خواستند فریاد بکشند که مادرشان مانع شدو گفت :مگر نمیدانیدکه تاعزرائیل نیاید و روح کسی را نگیرد نمی‌میرد ، این‌عزرائیل استکه روی سینه پدرتان نشسته تا جان او را بگیرد. در این‌لحظه عمر پدرتان تمام میشدوعزرائیل بموقع آمده است اگر زیرلحاف نروید و پنهان نشوید جان‌شما را هم خواهد گرفت !

ازدواج

دوکودک طوری قرار گرفته‌بودند که صورت اسد را نمی‌دیدند تااو را بشناسند آنها زیر لحاف‌پنهان شدند و بانو «کشور» اسدرافراری داد .

چون محمدولی قبلا کسالت مختصری پیدا کرده بود مرگ او عادی جلوه کرد و مراسم کفن‌و دفن وی برگزار شد و آب از آسیاب افتاد و موضوع به‌تدریج به دست فراموشی سپرده شد و بانو کشور نیز چند ماه بعد با اینکه از اسد مسن‌تر بود بدون ترس ازطعن و تمسخر مردم با او ازدواج کرد ، اما بگشیر ومهین ماجرای آمدن عزرائیل رافراموش نکردند و آن واقعه لحظه‌ای از ذهنشان دور نشد .

کشف قضیه

دو سال گذشت ، یک روز که بگشیر و مهین در خانه عموی خود سلیم میهمان بودند بحث از عزرائیل و قضیه«قبض روح» به میان آمد ، سلیم آن روز میهمان داشتو بگشیر نیز به بحث میهمانها درباره «راز مردن» گوش میکرد . وقتی صحبت از عزرائیل شد بگشیر گفت من عزرائیل را دیده‌ام شبی که پدرم مرد ، عزرائیل وارد خانه ما شد روی سینه پدرم نشست وجان او راگرفت. مادرم نیزشاهد قضیه بود وبه من و خواهرم گفت سرمان را زیر لحاف کنیم تا جان ما را نگیرد !

سلیم بدون اینکه تغییر حالت بدهد بگشیر را درباره واقعه آن شب سئوال پیچ کرد و کوشید برگه‌ای به‌دست آوردومیهمانهایش هم از ماجرا باخبر شوند تابعدا جای انکار باقی نماند .

سلیم اندکی بعد با بگشیر و مهین نزد قاضی دادگاه محل رفت و جریان را گفت .

اعتراف

رئیس دادگاه بانو کشوررااحضار کرد و از او به تحقیق‌پرداخت. بانو کشور سرانجام به‌علاقه خود نسبت‌به اسد و قتل شوهرخویش اعتراف کرد و اسد دستگیر شد.

اسد نیز در تحقیقات حرفهائی زد که ارتکاب قتل بوسیله او محرز شد .

بازپرس برای این‌دو قرارمجرمیت صادر کردو دادستان از دادگاه جنائی برای اسد مجازات اعدام وبرای بانو کشور تقاضای زندان کرد و پرونده را بدادگاه جنائی کرمانشاهان فرستاد .

انکار

در جلسات دادگاه که در خرداد ماه امسال انجام شد اسداتهامات وارده را رد کرد و بانو کشور نیز از داستان عزرائیل اظهاربی‌اطلاعی کرد ولی قضات دادگاه پس از شنیدن اظهارات آنان و وکلای مدافعشان ارتکاب جنایت بوسیله متهمان را تائید کردند ، اسد را به حبس ابد با اعمال شاقه و بانو کشور را به دهسال زندان محکوم کرد ، ولی متهمان از رای صادره تقاضای فرجام کردند ، اما دیوانعالی کشوردیروز حکم دادگاه جنائی کرمانشاه را تائید کرد .

مردی که نامادری خود راکشت دربرابر دادگاه

او ۱۱ سال قبل نیز مرتکب قتل شد وبه ۱۵ سال زندان محکوم گردید

محاکمه مرد ۳۵ ساله‌ای که در مرداد ماه پارسال نامادری خود را در خیابان ضرابخانه به قتل رساند دیروز در برابر قضات شعبه۴ دادگاه جنائی تهران قرار گرفت .

او که حسین قارونی‌نام دارد ۱۱ سال پیش یک روستائی جوان به نام احمد حصاری را در ورامین به این بهانه که مرتکب قتل برادر او شده است به قتل رسانیده و دریک دادگاه جنائی تهران به ۱۵ سال‌زندان محکوم شده بود ، ولی بعدا مشمول یک درجه عفو قرار گرفت و بعداز ۱۰ سال اززندان آزاد شده بود .

وی ۶ ماه بعد از آزاد شدن از زندان نامادری خود را به قتل رساند .

یک هفته قبل از حادثه بانو معصومه نامادری حسین که به پادرد دچار شده بود به تجویز یک پزشک به‌آبگرم اردبیل‌رفت، اما دربازگشت موردبازخواست حسین قرارگرفت که چرا بدون اجازه او به مسافرت رفته‌است. گفتگوی این دو در خانه شماره ۳۶ کوی شماره ۳۰ خیابان ضرابخانه روی داد .

معصومه‌که درآن روز مهمان داشت به حسین گفت که این موضوع ارتباطی به وی ندارد، حسین ناراحت شد و به این بهانه که میخواهد دور از چشم میهمانان معصومه با او صحبت کند معصومه را به یکی‌ازاطاقها برد، اندکی بعد میهمانان فریاد معصومه را شنیدند که میگفت کمک کنید ، مرا کشت .

میهمانان به طرف اطاقی که صدای معصومه از آن به‌گوش می‌رسید رفتند و مشاهده کردند که‌غرق درخون کف اطاق‌افتاده است . اورا از اطاق بیرون آوردند درهمین موقع حسین نیز با کاردخود را مجروح‌کرد.

معصومه و حسین به‌بیمارستان رضا پهلوی منتقل شدند ، ولی معصومه درگذشت .

معصومه پس‌از فوت مادر حسین که دارای ۳ فرزند بود، به عقد پدر او درآمده بود .

دادستان تهران پس‌از صدور قرار مجرمیت از طرف بازپرس برای حسین تقاضای مجازات اعدام کرد و پرونده به شعبه ۴ دادگاه جنائی تهران به ریاست آقای دکتر صفی‌نیا ارجاع شد.

دیروز حسین از زندان به دادگاه آوده شد تا محاکمه شود ، با اینکه قضات نیز در جایگاه خود حضور یافتندومتهم در برابر آنهاقرار گرفت،جلسه محاکمه به علت عدم حضور وکیل مدافع به بعد موکول شد . وکیل مدافع هنوز علت عدم مراجعه خود را به دادگاه اعلام نکرده است .

مرگ پس‌از دریافت گذرنامه

عبداله قاسمی دیروز پس از تهیه گذرنامه حج هنگام بازگشت به خانه ناگهان بـرزمین افتاد و جان‌سپرد .

گشت وگذاری درکاخ عدالت

حقه دوچرخه‌پا

● دادسرای تهران امروز به پرونده‌ای رسیدگی میکرد که متهم آن میگفت : دو روزپیش از خیابان سی متری میگذشتم مقابل بیمارستان فارابی یک « دوچرخه‌پا» از من خواست‌که با او مشارکت کنم و هرچه به‌دست آوردیم نصف‌کنیم .

قبول کردم.او تعدادی«نمره» به من داد که یکی را روی دوچرخه بزنم و دیگری را به صاحب آن بدهم تعداد دوچرخه‌ها زیادشد دراین‌موقع یک موتوسیکلت هم به‌ماسپرده شد . وقتی صاحب موتوسیکلت دور شد « دوچرخه‌پا» به من گفت که بروم و برایش سیگار بخرم . من برای خرید سیگار رفتم ووقتی بازگشتم از او و موتوسیکلت خبری نبود در این موقع صاحب موتو سیکلت‌هم رسید ، چون من به او «نمره » داده بودم یقه‌ام را چسبیدوتازه متوجه شدم که به چه دامی افتاده‌بودم

راه خطرناک تامین مخارج عروسی !

● شاگرد یک بنگاه داروئی در خیابان ناصرخسرو که برای تامین مخارج عروسی‌خود معادل سی هزار تومان از دارو های بنگاه را خارج ساخته‌بود از طریق کلانتری ۱۳ به دادسرای تهران تسلیم شد .

او این داروها را به تدریج از داروخانه خارج ساخته‌بود بود .

۴۵ کیفر خواست

★ دیروز دادستان تهران برای ۴۵ نفر که در شعب بازپرسی تحت تعقیب قرار داشتند کیفرخواست صادر کرد .

برای این عده از طریق بازپرسهای دادسرای تهران قرار مجرمیت صادر شده‌بود .

دربین این پرونده‌ها انواع جرائم از قبیل سرقت ، ترک انفاق ، کلاهبرداری و تصادف منجر به فوت وجود دارد .

سرقت چاقترین گوسفند

★ مردی که در قصابیهای تهران سراغ گوسفند گم شده خود را میگرفت اظهار داشت که‌اگر لاشه‌آنرا ببیندمیشناسد، زیرا چاقترین گوسفند موجود بود !

این مرد گفت: این‌گوسفندرا از بهار گذشته در خانه‌اش پرورش میداد ، خیلی چاق وپروار شده بود ، دیروز آنرا از زیرزمین گرم بیرون آورد و به « در»خانه‌بست‌تاهوابخورد، درهمین موقع دونفر که با اتومبیل‌حرکت میکردند این گوسفند را بسرقت بردند .

این مرد اظهار داشت که در اینمورد به دادسرای تهران شکایت کرده که شکایت او به کلانتری ۱۴ ارجاع شده است .

قتل

★ در شعبه ۶ دادگاه‌جنائی تهران یک مرد ۴۵ ساله به نام همت نجاتی به اتهام قتل مردی به نام علی رهبر محاکمه میشود . قتل در سال ۱۳۴۶ اتفاق افتاد ،ولی متهم سال گذشته دستگیر شد .

یک ترک و یک قبرسی

در یک حادثه رانندگی در کرج کشته‌شد

دیروز در یک حادثه رانندگی‌در حیدرآباد کرج یک ایرانی و دو خارجی کشته شدند .

ایرانی ، مهدی افشارودوخارجی پانتیوتیس‌لئونیوس‌گالاتاکیس و سلجوق‌تورادین نام داشتند . پانتیوتیس تبعه قبرس وسلجوق تبعه ترکیه بود .

طبق گزارش خبرنگار ما پیش‌از ظهر دیروز استیشن شماره۴۴۷۳۲ به رانندگی حسین بهمن کاشانی متعلق‌بموسسه‌سرم‌سازی حصارک که از کرج عاز این موسسه بود ضمن راه بااتوبوس شماره۳۵۳۷۷ که از جهت مقابل می آمد تصادف کرد . شدت تصادف به حدی بود که استیشن به سمت راست جاده پرتاب شد و با درختی تصادف کرد و برجوی آب‌افتاد .

از سرنشینان استیشن ۳ نفرشان کشته و سه‌نفر دیگر که دکتر پیرزاده ، جمشید خدابنده ودکتر نظری بودند مجروح شدند

مجروحین به بیمارستان شیروخورشید سرخ کرج منتقل شدند . ظاهرا راننده استیشن آسیبی ندیده است .

دو مقتول خارجی این حادثه با استفاده از یک بورس ، جهت مطالعه در سرم‌سازی حصارک به ایران آمده بودند .

سرکار ستوان عباس حامدی کارشناس تصادفات پلیس راه‌کرج علت وقوع حادثه را بی‌احتیاطی راننده استیشن به سبب تجاوز از سرعت مقرر و گرفتن ترمزناگهانی روی‌جاده لغزنده تشخیص داده است .

سوختگان

★ یک زن ۷۲ ساله که در طبقه دوم یک عمارت زندگی میکردبراثر افتادن روی‌منقل‌سوخت‌ودرگذشت. او فاطمه علیمحمدنام داشت .

● رضا محالی دیشب براثر سوختگی جان سپرد .

★ عبداله یحیی زاده ۳۰ ماهه که براثر سوختگی مجروح شده ودر بیمارستان ۲۵ شهریوربستری بود درگذشت .

NOBEL نوبل
نوبل

فیبر نوردکس
IRAN NORDEX FIBRE
ایران
مورد قبول متخصصین کارخانجات فیبرسوئد و آلمان در خدمت این کارخانه
فیبر نوردِکس ایران
اولین کارخانه فیبرسازی باتجربه طولانی
ابعاد متناسب ۱٫۲۲×۲٫۴۴ و ۱٫۲۲×۳٫۶۶ متر همان استانداردی که سالها از خارج وارد و به‌آن عادت شده است .
کارخانه : بابلسر
دفترفروش: تهران خیابان تخت‌جمشید شرقی ۵۴۷ تلفن ۷۵۲۳۹۱

ازصبح چهارشنبه در قویترین گروه سینمائی پایتخت
اونیورسال - پاسیفیک - ایران - ساینا - تیفون
مراد - موناکو - پرسپولیس - داریوش - کارون
مونت کارلو - دریا - آستارا و تجریش
دختر فراری
نازی • همایون
رنگی

جهانگیرغفاری کاوه تبا
افسانه
تهیه‌کننده: دکتر اسمعیل کوشان
محصول پارس فیلم
همزمان باتهران در شهرستانهای : مشهد (سینماهای آسیا ـ سانترال) تبریز (سینماهای کریستال ـ سعدی) اهواز (سینما دنیا) شیراز (کاپری ـ پرسپولیس ـ مترو)

از صبح چهار شنبه در بهترین گروه سینمائی پایتخت
نیاگارا - کاپری - اروپا - میامی - الوند
کیهان - ری - فردوسی - مارلیک - ارانوس
(و. سیلورسیتی قلهک)و...سیلوانا

فروزان
منوچهر وثوق
تهیه کننده عباس همایون
کارگردان : شاپور قریب
بدنام
محصول آس فیلم
باشرکت:
مهری.آرزو.ناظری.مفیدی.هاشمی.مهران‌صدری و صادق بهرامی

چینی هیس

مخصوص خانه‌هتل وبیمارستانها
باطرح دلخواه شما
شاهرضاخیابان فرصت-۱۱۷-تلفن ۸۲۳۸۹۴ ۸۲۲۴۰ وفروشگاه‌های کایزر

مجالس ترحیم

باکمال تاسف درگذشتجناب آقای باقر شاهرودی سناتور اسبق را که ازرجال آزادیخواه و خدمتگزار کشور بوده‌اند، باستحضار میرساند ، مجلس ترحیم فقید سعید از ساعت ٤ تا ٦ عصر روز چهارشنبه ۱۵ دیماه جاری در مسجد مجد منعقد خواهد بود .

رئیس مجلس سنا جعفر شریف امامی

باکمال‌تاثر و تاسف درگذشت شادروان باقرشاهرودی نماینده ادوار سابق مجلس شورای ملی را که از مردان نیکنام و خدمتگزار کشور بود باستحضار میرساند .

مجلس ترحیم فقید سعید از ساعت ٤ تا٦ بعد ازظهر روز حهارشنبه پانزدهم دی‌ماه جاری در مسجد مجد منعقد خواهد بود .

رئیس مجلس شورا ی‌ملی عبداله ریاضی

آ_۷۰۷۵۸ ۱_۲

بسمه تعالی

بمناسبت درگذشت اسف‌انگیز مخدره مجلله متعلقه حضرت مستطاب حجة‌الاسلام والمسلمین آقای حاج سید عبدالکریم انواری‌دام ظله‌العالی صبیه‌مرحوم آقای‌محمدعلی وکیل‌الرعایای اردبیلی طاب‌ثراه روز سه‌شنبه ۱٤ دیماه از ساعت دو ونیم تا چهار ونیم بعداز ظهر در مسجد امام‌زمان (ع) خیابان آیزنهاور مجلس فاتحه منعقد مقتضی است آقایان علماء اعلام و علاقمندان بعالم روحانیت در این مجلس شرکت فرموده و تعظیم شعائر فرمایند.

الاحقر محمدعلی‌الموسوی‌الخوانساری

آ ـ ۲۸۹۳۳

با کمال تاسف درگذشت شادروان هم‌مسلک **دکتراحمد صارمی** رئیس اداره تعاون روستائی بندرپهلوی و همسر خواهر خانم هم‌مسلک محترم آقای دکتر یوسف صمدزاده نماینده مجلس شورای ملی را باطلاع میرساند .

مجلس ختم مردانه و زنانه آن مرحوم از ساعت ٤ تا٦ بعداز ظهر روز سه‌شنبه ۱٤ دی ماه در مسجد خانقاه برگزار می شود .

حزب ایران‌نوین

باکمال تاسف درگذشت شادروان هم‌مسلک **دکتراحمد صارمی** رئیس اداره تعاون روستائی بندرپهلوی‌وهمسر خواهر خانم هم‌مسلک محترم آقای دکتر یوسف صمدزاده نماینده مجلس شورای ملی را باطلاع میرساند .

مجلس ختم مردانه و زنانه آن مرحوم از ساعت ٤ تا٦ بعداز ظهر روز سه‌شنبه ۱٤ دی ماه در مسجد خانقاه‌برگزار میشود .

رئیس فراکسیون پارلمانی حزب‌ایران‌نوین ـ‌دکترالموتی

با نهایت تاسف و تاثر درگذشت نابهنگام شادروان دکتر مهندس احمد صارمی رئیس تعاون و امور روستاهای بندر پهلوی و فرزند آقای نوراله صارمی هم مسلک گرامی را باطلاع میرساند.

مجلس ختم آن شادروان از ساعت ٤ تا ٦ بعداز ظهر روز ۳ شنبه ۱٤ دیماه ۱۳۵۰ در خانقاه صفی‌علیشاه برپا خواهد بود.

حزب مردم

آ ـ ۲۸۷۹۱

مرکز پزشکی فیروزگر بانهایت تاسف و تاثر درگذشت شادروان **دکتراحمد صارمی** رئیس اداره تعاون روستائی بندرپهلوی‌همسر خواهرخانم همکار گرام آقای دکتر صمدزاده را باطلاع میرساند.

مجلس ختم آن شادروان از ساعت ٤ تا ٦ بعداز ظهر روز سه‌شنبه چهاردهم دیماه در خانقاه صفی‌علیشاه برگزار میشود.

آ ـ ۲۸۹۰۹

بانهایت تاسف درگذشت ناگهانی شادروان **دکتر احمد صارمی** همسر سرکار خانم وستی سرتیپ‌پور کارمند سازمان جلب سیاحان را باطلاع میرساند مجلس ترحیم‌زنانه و مردانه آن‌مرحوم از ساعت ٤تا٦ بعداز ظهر روز سه‌شنبه‌۱٤ دیماه جاری در خانقاه صفی‌علیشاه برگزار خواهد شد .

سازمان جلب سیاحان

آ_۷۰۳۹۸ ۲_۲

سناتورهاونمایندگان‌مجلس شورای ملی از استان گیلان

بانهایت تاثر درگذشت شادروان **دکتر احمد صارمی** رئیس اداره تعاون و امور روستائی شهرستان بندرپهلوی را باطلاع دوستان و آشنایان میرسانند . باعرض تسلیت‌حضور جناب آقای جهانگیر سرتیپ‌پور و آقای اسفندیار سرتیپ‌پور و همکار محترم آقای دکتر صمدزاده مجلس ختم آن‌شادروان از ساعت ٤ تا ٦ بعداز ظهر روز سه‌شنبه چهاردهم دی ماه ۱۳۵۰ در خانقاه صفی‌علیشاه منعقد میباشد .

محمدعلی صفاری ، حسن اکبر ، نیره ابتهاج‌سمیعی ، هلاکو رامبد ، مهدی احمد ،دکتر صوفی ، علی‌اصغر فیاض، مهندس اسدی ، سید محمود توسلی ، نادر ادیب‌سمیعی ، علیقلی سمیعی ، اسماعیل اکبر ، منصور انشاء .

آ_۷۰٤٤۰ ۲_۲

با کمال تاسف درگذشت شادروان دکتر **مهندس‌احمد صارمی** رئیس تعاون روستائی بندر پهلوی از منسوبین‌نزدیک آقای‌جمشید سرتیپ‌پور یکی از مدیران شرکت سورافه ایران را باطلاع دوستان و آشنایان میرساند.

مجلس ختم‌آن‌مرحوم روز سه شنبه ۱٤ دیماه از ساعت ۳ الی ٦ بعدازظهر درخانقاه واقع در خیابان صفی‌علیشاه برگزار خواهد شد.

آ ـ ۷۰٦۷٤ **از طرف شرکت رنه‌کو محمدعلی قهرمانپور**

بانهایت تاسف و تاثر درگذشت شادروان **دکتر مهندس احمد صارمی** رئیس تعاون روستائی بندر پهلوی را که از اقوام‌نزدیک‌آقای جمشید سرتیپ‌پور یکی از مدیران‌کنسرسیوم سورافه ایران میباشد باطلاع دوستان و آشنایان میرساند .

مجلس ختم آن‌مرحوم روز سه‌شنبه ۱٤ دیماه از ساعت ۳الی ٦بعداز ظهر در خانقاه واقع در خیابان صفی‌علیشاه منعقد خواهد بود.

ازطرف کارکنان شرکت سورافه ایران مهندس فریور صباح

آ ـ ۷۰٦۷٦

بانهایت تاسف و تاثر درگذشت شادروان **دکتر احمدصارمی** رئیس اداره تعاون روستائی بندر.پهلوی را باطلاع بستگان و دوستان میرساند .

مجلس ختم مردانه و زنانه آن شادروان از ساعت ٤ تا ٦ بعداز ظهر سه‌شنبه چهاردهم دیماه در خانقاه صفی‌علیشاه‌برگزار میشود

خانواده های صارمی ـ حاج اسفندیار سرتیپ‌پور ـلطفعلیان‌ـ همایونفر ـ کاظمی ـ صمدزاده ـ شاملو ـ دهقان ـ مصدقی ـ صارمپور ـ زند .

آ_۷۰۳۹۲ ۲_۲

خانواده های : **صارمی ، سرتیپ‌پور ، لطفعلیان ، همایونفر ،مغازه‌ای ،زند ، دهقان ،احیاءالسلطنه احیائی، صارم‌پور ، عبدی ، دریابیگی ،اعتصامی ، کوهستانی ، رمضانی ، مصدقی ، وقاری ،رمضان‌پور ، سالارتاش ، موید، فرهمند ، تقی‌بیگی ، نواده ، جعفربای ، پیشوائی ، اولیائی ، قهری ، انتخاب سمیعی ، مومنی ، جبرائیلی ،محقق، طوسی، مجتبائی ، توکلی .**

با نهایت‌تاسف درگذشت ناگهانی **دکتر احمد صارمی** رئیس اداره تعاون و امور روستائی شهرستان بندرپهلوی را باطلاع دوستان و آشنایان میرسانند

مجلس ترحیم فقید سعید از ساعت ٤ الی ٦ بعداز ظهر روز سه‌شنبه ۱٤ر۱۰ر۵۰ در خانقاه صفی‌علیشاه منعقدخواهد بود .

آ_۲۸٦۳۵ ۲_۲

بانهایت تاسف درگذشت آقای **جمشید کوچکزاده** را درانگلستان به اطلاع بستگان و دوستان میرسانیم .

مجلس تذکر روز پنجشنبه ۱٦ دی‌ماه از ساعت ٤ تا ۸ بعدازظهر به نشانی زیر تشکیل میگردد :

میدان سنائی ـ کوی وقار شماره ۹ منزل مومن .

خانواده های : کوچکزاده . مومن . فرید . قدس . حافظی . وحدت . بهروزمند . ارجمند . ایمن .

آ_۲۸۹۸۵

بعموم بازماندگان آن مرحوم مصیبت وارده را تسلیت میدهیم

بسمه‌تعالی

بمناسبت درگذشت سیدجلیل‌القدرودانشمند محترم جناب **آقای سیدجلال اولیائی** مجلس‌ترحیم یوم‌سه‌شنبه ۱٦ ذیقعده الحرام ازساعت ۲ ونیم الی ٤ ونیم بعدازظهر درمسجد شفا خیابان پهلوی جنب بیمارستان ۵۰۱ ارتش برقرار میباشد . شرکت مومنین خاصه سلسله جلیله علماء اعلام موجب تسلیت بازماندگان فقید سعید میباشد .

موسی‌الحسین المازندرانی . باقر طباطبائی‌قمی . نجفی‌الموسوی‌اشهرستانی . میرزاآقاشیرازی . سیدرصاصدر، علی‌نقی الموسوی‌اتهرانی . محمدعلی سبط . العبدمحمدحسین العلوی‌البروجردی طباطبائی . سیدهـادی خسروشاهـی . کمال‌المرتضوی . مصطفی‌الطباطبائی‌قمی . محسن محدث‌زاده. علی‌هاشمی گلپایگانی . الاحقر محمدعلی قدس . سیدمهدی روحانی . سیدرضی‌شیرازی .

باکمال تاسف درگذشت شادروان آقای **سیدجلال اولیائی** صاحبمنصب بازنشسته وصدیق وزارت دارائی را باطلاع می رساند. مجلس یادبود آنمرحوم روز سه‌شنبه ۱٤ دیماه جاری از ساعت ۲½ تا ٤½ بعدازظهر در مسجد شفا واقع در خیابان پهلوی جنب بیمارستان شماره ۵۰۱ ارتش برگزار میشود.

آ_۷۰٦۵٦ **وزارت دارائی**

باکمال تاسف درگذشت دانشمند ارجمند **جناب‌آقای‌سید جلال‌اولیائی** پدربزرگوارآقای‌مصباح اولیائی مددکار اجتماعی را باطلاع میرساند . مجلس ترحیم روزسه‌شنبه ۱٤ دیماه از ساعت ۲ ونیم الی ٤ونیم درمسجد شفا خیابان پهلوی جنب بیمارستان ۵۰۱ ارتش برقرار میباشد .

مددکاران اجتماعی و دانشجویان دوره لیسانس وفوق لیسانس آموزشگاه عالی خدمات اجتماعی

درنهایت تاثر و تالم درگذشت دانشمند ارجمند **سیدجلال اولیائی** بزرگ خانواده های زیر را باطلاع میرساند . مجلس ترحیم مردانه از ساعت ۲ ونیم الی ٤ ونیم بعداز ظهر روز سه‌شنبه ۱٤ دیماه درمسجد شفا واقع درخیابان پهلوی ـ روبروی عباس‌آباد ـ جنب بیمارستان ۵۰۱ ارتش و مجلس ختم‌زنانه‌همان‌روز درمنزل‌مرحوم حجت‌الاسلام‌ابن‌الدین واقع درخیابان شاهرضا ـ چهارراه گرگان ـ کوچه‌شمس پلاک ۲۷ و مراسم شب‌هفت روز چهارشنبه ۱۵ دیماه شهرستان قم درمقبره شیخان منعقد میباشد .

خانواده های : اولیائی . سرکشیك . ارجمندی . احتشامی . فردحبیبی . روحانی . ضیاء . جمال‌الحق . بهشتی . قانع‌بصیری . سهراب . سبحانی . تهرانچیان . فروغی . فتی . احمدزاده . ابن‌الدین . حقیقت‌گو . وجدانی . فلاحیان . حمیدی . جمشیدی. فاتح‌علوی . حکیمی. افتخاری. مبرهن . احمدی . ریاحی .

آ_۷۰٦۵٦

بعموم افراد خانواده های عزادار بویژه بازماندگان‌آن مرحوم مصیبت وارده را تسلیت میدهیم .

سناتورها ونمایندگ‌ان مجلس شورای ملی از استان فارس

با نهایت تاسف درگذشت **بانو مریم کمالی** صبیه مرحوم حجت‌الاسلام آقای سیدحسن شیرازی و جده جناب آقای مهندس سهم‌الدینی نماینده محترم مجلس شورای ملی را در شیراز باستحضار میرسانند مجلس ترحیم آن مرحومه روز سه‌شنبه ۱٤ دیماه از ساعت ۳ تا ۵ بعداز ظهر در مسجد الجواد منعقد خواهد بود .

مهدی نمازی ، دکتر مصباح‌زاده ، علینقی هدایت ، دکتر نفیسی ، دکتر آزاد ، مهندس اربابی ، دکتر حبیب بهبهانی ، دکتر بازرگانی ، پیمان پوربابائی ، تژده ، دشتی، حسام‌الدین رضوی ، سعادت ، عبدالحسین طباطبائی ،دکتر عظیمی ، مهرزاد ، مزارعی ، دکتر نجیمی .

با کمال تاسف درگذشت **بانو مریم کمالی** والده گرامی سرکار سرهنگ عبدالرسول کمالی را درشیراز باطلاع می رساند .

مجلس ترحیم زنانه و مردانه آن مرحومه روز سه‌شنبه ۱٤ دی‌ماه از ساعت ۳ تا ۵ بعداز ظهر در مسجد الجواد (میدان ۲۵ شهریور) برگزار خواهد بود .

سپهبد قاسم خزاعی

بانهایت تاثر و تاسف درگذشت **بانو مریم کمالی** مادر گرامی سرکار سرگرد دکتر احمد کمالی را باطلاع میرساند .

مجلس ترحیم زنانه و مردانه آن مرحومه روز سه‌شنبه ۱٤ دی ماه از ساعت ۳ تا ۵ بعداز ظهر در مسجد الجواد برگزار خواهد بود .

دژبان پادگان مرکز

بانهایت تاثر و تاسف درگذشت شادروان **بانو مریم‌کمالی** جده جناب آقای مهندس سهم‌الدینی عضو هیئت عامل را باطلاع میرسانند .

مجلس ترحیم فقیده‌سعیده روز سه‌شنبه چهاردهم دیماه از ساعت ۳ تا ۵ بعداز ظهر در مسجد الجواد منعقد خواهد بود .

هیئت عامل سازمان اصناف حزب ایران‌نوین

دوستان راه‌آهنی آقای عبدالرحیم کمالی همکار محترم بازنشسته درگذشت مادر گرامی ایشان را باستحضاردوستان و همکاران محترم میرسانند . مجلس ترحیم فقیده سعیده روز سه‌شنبه چهاردهم اذرماه‌جاری از ساعت ۳ تا ۵ بعداز ظهر درمسجدالجواد منعقد میباشد.

نورزاد‌ـ افشار‌ـمهرنوش‌ـ مینائی‌ـ بهروزی‌ـ شرارهـ سید احمدیان ـ فائقی.

آ ـ ۷۰٦۱٦

خانواده های : کمالی ، نیرومند ، سهم‌الدینی ، مهذب، ناپلئونی ، شریف صادقپور ، انبوهی ، شریعبیکی ،صادقی، کریه‌ی ،بهروز .

بانهایت تاسف‌درگذشت **بانو مریم کمالی** صبیه حجت‌الاسلام آقاسیدحسین شیرازی رادر شیراز باطلاع دوستان وآشنایان میرسانند .

مجلس ترحیم زنانه و مردانه آن مرحومه روز سه‌شنبه چهاردهم دی‌ماه از ساعت ۳ تا ۵ بعدازظهر در مسجدالجواد منعقد خواهد بود .

ابوالقاسم کمالی ، عبدالکریم کمالی ، عبدالرحیم‌کمالی، سرهنگ عبدالرسول کمالی ، عبدالعلی کمالی ، سرگرد دکتر احمد کمالی .

آ_۷۰٤۳٦ ۲_۲

بانهایت تاسف‌درگذشت‌مرحوم **اسداله مقومی** پدربانو ژاله مقومی (ابراهیمی) وپدرخانم آقای مکدانیل رئیس حسابداری این شرکت را باطلاع میرساند.

مجلس ترحیم مردانه و زنانه آن مرحوم از ساعت ۳ تا ۵ بعدازظهر روز چهارشنبه پانزدهم دیماه ۱۳۵۰ در مسجدالجواد برگزار خواهد شد.

شرکت سهامی شیمیائی خارک

باکمال تاسف‌درگذشت شادروان **اسداله مقومی** کارمند بازنشسته عالیرتبه شرکت‌ملی نفت ایران را باطلاع میرساند. مجلس ختم مردانه و زنانه آن مرحوم روز چهارشنبه ۱۵ دیماه ازساعت ۳ الی ۵ بعدازظهر درمسجد الجواد واقع درمیدان ۲۵ شهریور منعقد میباشد . و مراسم شب هفت آن مرحوم روز پنجشنبه ۱٦ دیماه از ساعت ۳ الی ۵ بعداز ظهردر سالن شماره ۳ بهشت زهرا برقرار خواهد بود .

رئیس امور بازنشستگی شرکت ملی نفت‌ایران

آ_۷۰٦۸۸ ۱_۲

بانهایت تاسف و تاثر درگذشت **اسداله مقومی** فرزند مرحوم حاج‌مهدی‌مقوم دیوان را به‌اطلاع دوستان و خویشان میرسانیم مجلس ختم مردانه و زنانه آنمرحوم روز چهارشنبه پانزدهم دیماه ازساعت۳ الی ۵ بعداز ظهر در مسجدالجواد واقع درمیدان ۲۵ شهریور منعقد میباشد . مراسم شب هفت آن‌مرحوم‌روز پنجشنبه شانزدهم دیماه از ساعت ۳ الی ۵بعداز ظهر در سالن شماره ۳ بهشت‌زهرا برقرار خواهد بود.

پوران مقومی‌ـ شاپور مقومی‌ـ ژینایوزاون ـ ژیلا مکدانیل ژاله‌کیوان ابراهیمی‌وخانواده های‌مقومی‌ـ یوزاون ـ مکدانیل ـ کیوان ابراهیمی ـ سهرابی ـ اطمینان ـ عسگری ـ فضل‌الهی ـ احمدی‌ـ سیار ـ سالورـ خدادادی ـ صرافـزاده نفیس ـ کمانگر ـ کاظمی ـ آقارخ ـ محمود یمینی‌ـ احمد اسکوئی.

آ_۲۸۸٦۹ ۱_۲

بعموم‌بازماندگان آنمرحوم مصیبت وارده را تسلیت میدهیم

بقیه آگهیهای تسلیت

در صفحات ۱۰ و ۱۷چاپ‌شده است

با نهایت تاسف فوت مرحوم مغفور فردوس مکان آقای **حاج‌حسین کتابچی (مدیر کتابخانه مهدیه)** بزرگ خاندان کتابچی برادر اینجانب حاج محمد مهدی‌زاده کتابچی (مدیر شرکت طبع کتاب) و پدر اینجانبان محمدتقی ومحمدجواد کتابچی را باطلاع عموم میرسانیم مجلس ترحیم آن فقیدسعید روز ٤ شنبه ۱۵ر۱۰ر۵۰ از ساعت ۳الی‌۵بعدازظهر درمسجد ارک‌ومجلس زنانه‌آن مرحوم در همانروز و ساعت درمنزل شخصی واقع در خیابان ری بازارچه نایب‌السلطنه کوچه قائم‌مقامی پلاک ٤۰ منعقد است.

خانواده های کتابچی . معینی شیرازی . بزرگ‌منش. مس‌فروش . میرطاهری . کوشانپور . والی . میرسعیدی . دکترپور توفیق.مرزآرا. حاج‌علی‌اکبری. مهندس‌ژبید . فردین. موسوی . جعفری . ضرابیان . کتابی . نهضت . اقبال . تدین . فرهومند .مصراحی. عباچی . امان . امامی . مرکزی. رازقی . جابر انصاری . عمادزاده.

آ ـ ۲۸۹۵۵

درگذشت آقای حاج‌حسین کتابچی که از خدمتگزاران باسابقه مطبوعات وفرهنگ‌کشوربود موجب تاسف است.

ما این ضایعه ناگوار را بعموم افراد خانواده های عزادار بویژه برادر و فرزندان آنمرحوم تسلیت میگوئیم.

بانهایت تاسف درگذشت مادر گرامی **آقای تقی‌کبریت‌ساز توکلی** مدیرعامل شرکت‌سهامی تولیدی وصنعتی ماشین‌سازی تبریز را باطلاع میرساند . مجلس ترحیم آن شادروان روز سه‌شنبه چهاردهم دیماه ۱۳۵۰ از ساعت دو ونیم تاچهارونیم بعداز ظهر در مسجد حاج‌شیخ عبدالحسین (آذربایجانیها) منعقد خواهد بود.

وزارت اقتصاد

بسمه تعالی

بمناسبت فوت مرحومه مغفوره **بانو حاجیه فاطمه توکلی** (کبریت‌ساز)متعلقه رضوان جایگاه‌آقای حاج حاجی‌آقا توکلی که یکی از بانوان متدینه وارادتمند باهل بیت بود مجلس تذکری‌روز سه‌شنبه ۱٤ر۱۰ر۵۰ که مطابق ۱٦ ذیقعده‌الحرام میباشد از ساعت ۲ونیم الی ٤ ونیم بعداز ظهر در مسجد مرحوم شیخ عبدالحسین معروف به «آذربایجانیها» منعقد مرجو آنست ارباب ایمان خاصه سلسله جلیله علماء اعلام و حجج اسلام باشرکت در مجلس نامبرده روح آنمرحومه را با دعای خیر شاد وبازماندگان را مشمول الطاف خود قرار دهند.

الاحقر . حاج سیدعلی‌اصغر خوئی . الاحقر حاج سید ابراهیم میلانی . الاحقرحاج‌سید هادی خسروشاهی . الاحقر سید جمال‌الدین استرآبادی . الاحقر حاج میرزا عبدالله ثقة‌الاسلامی. الاحقر حاج میرزا محمدعلی چرندابی . الاحقر حاج شیخ حسن تفسیری.

بانهایت تاسف بدینوسیله درگذشت مادر گرامی آقای مهندس تقی کبریت‌ساز توکلی مدیر عامل شرکت سهامی ماشین‌سازی تبریز را باطلاع همکاران میرساند . مجلس تذکر در روز سه‌شنبه ۱٤ دیماه ازساعت ۱٤ر۳۰ تا ۱٦ر۳۰ در مسجد شیخ‌عبدالحسین (مشهور به مسجد آذربایجانیها) برگزار خواهد گردید.

مدیرعامل سازمان‌گسترش ونوسازی صنایع ایران رضا نیازمند

بانهایت تاسف و تاثردرگذشت مادر گرامی آقای‌مهندس تقی کبریت‌ساز توکلی مدیر عامل شرکت سهامی ماشین‌سازی تبریز را باطلاع میرساند.

دوستان و همکاران برای تسلی خاطر دوست و همکار ارجمند خود آقای مهندس توکلی و سایر اعضاء خانواده در مجلس تذکری که‌در روز سه‌شنبه ۲٤ دیماه از ساعت ۱٤ونیم تا ۱٦ ونیم در مسجد شیخ‌عبدالحسین (مشهور به مسجد آذربایجانیها) برگزار خواهد گردید شرکت خواهندنمود.

سازمان مدیریت صنعتی ـ شرکت سهامی تکنولوگ ـ شرکت سهامی ماشین‌سازی اراک ـ شرکت سهامی ماشین سازی تبریز ـ شرکت سهامی تراکتور سازی ایران ـ شرکت سهامی آلومینیوم ایران ـ شرکت سهامی صنایع فلزی‌ایران‌ـ شرکت سهامی خانه‌سازی اراک ـ شرکت سهامی خانه‌سازی تبریز.

بمناسبت درگذشت مرحومه مغفوره **بانو حاجیه فاطمه توکلی** (کبریت‌ساز) مادر گرامی جنابان آقایان حاج مسعود . حاج‌نقی . حاج مصطفی . حاج اسد ومهندس تقی توکلی که‌هریک بنوبه خود از شخصیت های موثر درامور اجتماعی آذربایجان شرقی بشمار میروند مجلس تذکری در مسجد آذربایجانیها واقع در پاچنار تاریخ ۱٤ر۱۰ر۵۰ عصر سه شنبه از ساعت ۲ونیم تا ٤ونیم بعداز ظهر منعقد متمنی است آذربایجانیهای محترم مقیم مرکز باشرکت خود در مجلس مذکور دین اخلاقی خود را ادا نموده و در پیشگاه حق و حقیقت ماجور باشند.

از طرف آذربایجانیهای مقیم مرکز ـ الحاج‌بزرگ ابوحسین

هوالباقی

بمناسبت فوت مرحومه مغفوره مادر گرامی جنابان‌آقایان برادران توکلی (کبریت‌ساز) مجلس ترحیمی در مسجد مرحوم‌شیخ عبدالحسین از ساعت ۲ ونیم تا٤و نیم بعداز ظهر روز سه‌شنبه ۱٤ر۱۰ر۵۰ منعقد خواهد بود.

شرکت سهامی پخش کبریت ایران

هوالباقی

بانهایت تاسف وتاثر درگذشت مادر گرامی برادران توکلی‌کبریت‌ساز مرحومه **فاطمه توکلی (کبریت‌ساز)** را باطلاع میرساند . مجلس ترحیم مردانه آن مرحومه در مسجد شیخ عبدالحسین مشهور به مسجد آذربایجانیها واقع در بازار از ساعت ۲ونیم‌تا٤ ونیم بعداز ظهر روز سه‌شنبه ۱٤ر۱۰ر۵۰ منعقد خواهد بود.

مجلس ترحیم زنانه آن مرحومه همانروز از ساعت ٤ تا ٦ بعداز ظهر در منزل شخصی آن مرحومه واقع در خیابان پهلوی شمیران ایستگاه‌کاظمی ـ خیابان یکتا اول‌کوچه صد پلاک ۱۱ برگزار میگردد.

خانواده های : توکلی (کبریت‌ساز) . صدقیانی‌زاده . سلماسیان . مرندی . صمدی . اهرابیان . ثقة‌الاسلامی . مهندس بیژن شفقت . اردوبادیان . جزایری . شرابیانلو . دکتر ستارزاده . بابائی . دکتر حکمت‌پور ، ارومچی . صدر. مهندس ایران‌زادی . دکتر محسنی . شربت‌اوغلی . فرهمی . مهندس ایرج عدل . چایچی . خردبخش.

آ ـ ۲۸۷۱۳

درگذشت بانوی نیکوکار را بعموم فرزندان و بازماندگان آن مرحومه بویژه آقای تقی‌کبریت‌ساز توکلی مدیر کارخانه ماشین‌سازی تبریز تسلیت میگوئیم.

نیرو ی‌دریائی شاهنشاهی

با نهایت تاسف و تاثر مرگ نابهنگام شادروان **سرهنگ دکتر عطاءالله بوترابی** رئیس درمانگاه ستاد نیروی دریائی شاهنشاهی را که نمونه بارزی ازانسانیت و مظهری از وفا و عاطفه وانساندوستی بود باطلاع میرساند . مجلس ترحیم زنانه ومردانه ازساعت ۲ الی ٤ بعداز ظهر روز سه‌شنبه ۱٤ دیماه در مسجد مجد واقع در خیابان سپه برگزار خواهد شد.

فرمانده نیروی دریائی شاهنشاهی

آ ـ ۷۰۵٤۰

خانواده‌های : بوترابی . مفخمی . رسائی . لقائی . بدیعی . زابلی . زارع . بلوچ خسروی . آودزمانی . مینوی. رودباری . رفیعی . مهدوی . خسروداد . شفاعی . هرندی. سلطانی . حجتی . بخرد . صحیحی . فتاحی . شارعی . سعادت . فائزی . نیامیر . یحیی‌زاده . تیزابی . توسلی . امینیان . امیری . ناصری . امینی . صادقی‌پور . صالحی . اسکندری . نعمتی . قاسمی . صفی‌خانی . شیخ‌الاسلامی . دارابی .قدوسی. سلوکی . فتاحیان . پاکبین . میرسنجری. کوشا . عضدی . ظفری.حسینی.سهرابی.

بانهایت تاسفو تاثرازدست دادن عزیز و نوردیده خود شادروان **سرهنگ دکتر عطاءالله بوترابی** راباطلاع میرسانند مجلس ترحیم مردانه و زنانه ازساعت ۲ الی ٤ بعداز ظهر روز سه‌شنبه ۱٤ر۱۰ر۵۰ در مسجد مجد واقع در خیابان سپه برگزار خواهد بود.

آ ـ ۷۰۵٤۲

بعموم‌بازماندگان آنمرحوم مصیبت وارده را تسلیت میدهیم

بانهایت تاسف درگذشت **بانو سیدمعصومه کرمانشاهی** مادر آقایان عباس و کاظم کرمانشاهی را باطلاع بستگان و آشنایان میرساند. مجلس ترحیم زنانه و مردانه روزسه‌شنبه ۱٤ر۱۰ر۵۰ از ساعت ۵ ونیم تا ۷ و نیم بعدازظهر درمسجد سجاد ـ خیابان شاه ـ چهارراه گیتی برگزار میگردد .

خانواده های : کرمانشاهی . امامی . علوی‌زاده . فاطمی . ناصرانی . جواهری . دادور . آ_۷۰٦۸٦

بعموم بازماندگان آنمرحومه مصیبت وارده را تسلیت میدهیم

باکمال تاسف درگذشت ناگهانی **دوشیزه سهیلا رکنی‌فرد** دانشجوی دانشگاه لوزان ، فرزند تیمسار سرتیپ پرویزرکنی فرد و برادرزاده آقای اسداله رکنی‌فرد مدیر کل دفتر فنی ساختمانی وزارت آموزش و پرورش را باطلاع میرساند.

مجلس ترحیم آنمرحومه روز چهارشنبه پانزدهم دیماه جاری از ساعت ٤ تا ٦ بعداز ظهر در خانقاه صفی‌علیشاه برگزار میگردد.

وزارت آموزش و پرورش

آ ـ ۲۸۸۸۱

با کمال تاسف درگذشت دوشیزه **سهیلا رکنی‌فرد** صبیه همکار گرامی تیمسار سرتیپ پرویز رکنی‌فرد را در لوزان سوئیس باطلاع دوستان و آشنایان میرساند.

مجلس ترحیم‌مردانه‌وزنانه روز چهار شنبه ۱۵ر۱۰ر۵۰ از ساعت۱٦تا۱۸ در خانقاه صفی علیشاه برگزار خواهدشد.

سازمان آب و برق‌آذربایجان

آ_۷۰۵۸۸

در کمال تاسف واقعه مولمه جانگداز بدرود حیات **دوشیزه سهیلا رکنی فرد** دانشجوی دانشگاه لوزان سوئیس صبیه تیمسار سرتیپ رکنی فرد را به اطلاع میرساند مجلس ترحیم مردانه و زنانه روز چهارشنبه پانزدهم دیماه در ساعت ۱٦ الی ۱۸ در خانقاه صفی علیشاه برگزار میشود . شرکت افسران بازنشسته موجب سپاسگزاریست .

کانون افسران ودرجه‌داران بازنشسته نیروی‌شاهنشاهی

آ_۲۸۹٦۳

با نهایت تاسف واقعه مولمه جانگداز بدرود حیات **دوشیزه سهیلا رکنی فرد** دانشجوی دانشگاه لوزان سویس فرزند دوست ارجمند گرامی تیمسار سرتیپ پرویز رکنی فرد را ضمن‌عرض‌تسلیت به‌بازماندگان باطلاع‌عموم دوستان وآشنایان میرسانیم .

مجلس ترحیم فقیده سعیده زنانه و مردانه ساعت ۱٦ تا ۱۸ روز چهارشنبه در خانقاه صفی‌علیشاه برگزار میشود

هلاکورامبد. سپهبد رستگار نامدار . سرلشگر اردوبادی. سرلشگر صمصام بختیاری . سرلشگر مخاطب رفیعی . سرلشگر خسروپناه . سرتیپ‌خلعتبری . سرتیپ‌صارم . سرتیپ فتوت احمدی . سرتیپ اردشیری . سرتیپ بیات . سرتیپ معصومی . سرتیپ ریاحی . دکتر عاملی . سرهنگ واثقی . سرهنگ‌ملک‌زاده . سرهنک امی. سرهنگ خسروی کامرانی . سرهنگ رادمهر . سرهنگ وحدتی . سرهنگ جهانسوز . فرج‌الله شهیم . کریم مجللی.

آ ـ ۲۸۸۳۵

در کمال تاسف واقعه مولمه جانگداز بدرود حیات **دوشیزه سهیلا رکنی‌فرد** دانشجوی دانشگاه لوزان را در خارج از میهن عزیز باطلاع خویشان ، دوستان ، آشنایان، میرساند . مجلس ترحیم فقیده سعیده برای بانوان و آقایان روزچهارشنبه ۱۵ر۱۰ر۵۰ از ساعت ۱٦ تا ۱۸ (چهار تا شش بعداز ظهر) در صفی‌علیشاه (خانقاه) برگزار میشود.

سرتیپ پرویز رکنی‌فرد‌ـ سودابه اردوبادی ـ نصرالله‌ـ سعید ـ سوسن رکنی‌فرد ـ اسداله رکنی‌فرد ـ مریم رکنی‌فرد ـ مهندس تقی‌اردوبادی ـ سرهنگ حسن اردوبادی ـ سرلشگر منصور اردوبادی ـ و خانواده های اردشیر رکنی ـ تاجبخش‌ـ بهمن‌رخ‌ـ تهرانی‌ـ دولو قاجار‌ـ پوربهمن ـ پارسا ـ افخمی ـ شامبیاتی ـ لاهوتی ـ شبیر ـ پزشکیان ـ بهزادی ـ هنرکاران ـ عاطفه ـ ماکوئی ـ هندی ـ اشتری‌ـ نوربخش ـ نیکنام‌ـ مروتن ـ بدیع‌زاده ـ فتحی ـ منوچهری‌ـ اردوبادی.

آ ـ ۲۸۸٤۱

بعموم افراد خانواده های عزادار بویژه تیمسار سرتیپ پرویز رکنی فرد مصیبت وارده را تسلیت میدهیم

باکمال تاسف درگذشت مرحوم **غلامحسین شیبانی** کارمند بازنشسته گمرک‌پدر آقای‌سهراب شیبانی کارمند اداره‌گمرک تهران را باطلاع میرساند ، مجلس ترحیم آن شادروان از ساعت ۲ الی ٤ بعداز ظهر روز پانزدهم دیماه ۱۳۵۰ در خانقاه صفی‌علیشاه برگزار خواهد شد.

اداره کل گمرک

بمناسبت درگذشت مرحوم **غلامحسین شیبانی** کارمند بازنشسته اداره کل‌گمرک پدر آقای سهراب شیبانی رئیس سرویس امور مسافری این اداره مجلس ترحیمی روزچهار شنبه پانزدهم دیماه ۱۳۵۰ از ساعت ۲ الی ٤ بعداز ظهر در خانقاه صفی‌علیشاه برگذار میباشد.

اداره گمرک تهران ـ سرتیپی

کارکنان اداره گمرک تهران با کمال تاسف درگذشت مرحوم **غلامحسین شیبانی** کارمند بازنشسته کل گمرک پدر همکار عزیزمان آقای سهراب شیبانی را باطلاع دوستان و همکاران گرامی میرسانند مجلس ختم آن مرحوم روز چهار شنبه ۱۵ر۱۰ر۵۰ از ساعت ۲ الی ٤ بعداز ظهر در خانقاه صفی‌علیشاه برگذار میگردد.

کارکنان اداره گمرک تهران

آ ـ ۲۸۹٤۹

با نهایت تاسف درگذشت مرحومه مغفوره والده اینجانب حاج‌التفات نیازی را باطلاع دوستان و آشنایان میرساند مجلس ختم آن مرحومه روز سه‌شنبه ۱٤ دیماه ۱۳۵۰ از ساعت ۹ تا ۱۱ در مسجد آذربایجانیها واقع در انتهای بازار کفاشهابرگزار میشود.

التفات نیازی

آ ـ ۲۸۹۵۷

بعموم بازماندگان آنمرحومه مصیبت وارده را تسلیت میدهیم

اتحادیه سندیکاهای کامیونداران و سندیکاهای موسسات حمل و نقل کالای‌ایران

فوت نابهنگام و تاثرانگیز مرحوم **حاج محمدحسین فراهانی** کارمند عالیرتبه وزارت اطلاعات را بعموم بازماندگان آن مرحوم خصوصا برادران و فرزندارجمندش آقای اکبر فراهانی صمیمانه تسلیت میگوید و برای بازماندگان سلامتی مسئلت مینماید.

مجلس ترحیم آنمرحوم روز سه‌شنبه ۱٤ر۱۰ر۵۰ ازساعت ۲ الی ٤ بعداز ظهر در خانقاه صفی‌علیشاه منعقد میباشد.

آ ـ ۷۰۵۹٦

درگذشت **بانو قمرجلالی فراهانی** مادر صادق جلالی را باطلاع میرسانیم مجلس ترحیم زنانه و مردانه آن مرحومه روز سه‌شنبه ۱٤ دیماه جاری از ساعت ۲ ونیم تا ٤ ونیم در مسجد سعادت عظیم واقع در سرپل امامزاده معصوم برگزار میشود.

صادق جلالی . سلیمان پاکزاد . کریم پاکزاد . هاشم پاکزاد. اسمعیل‌جلالی . مرتضی جلالی . غلامحسین جلالی. عزت‌الله جلالی . باقر جلالی . خانواده های جلالی‌فراهانی.

آ ـ ۲۸۹۱۵

بعموم‌بازماندگان آنمرحوم مصیبت وارده را تسلیت میدهیم

بانهایت‌تاثرو اندوه فراوان درگذشت نابهنگام وجانگداز دوشیزه‌ناکام **فرشته‌موره** صبیه‌جناب‌آقای ابراهیم‌موره‌نایب‌رئیس انجمن کلیمیان تهران را باطلاع میرساند . مجلس ختم آن شادروان ازساعت ۳ تا ۵ بعداز ظهر روز چهارشنبه ۱۵ دیماه درکنیسای اتفاق واقع درخیابان شاهرضا ـ خیابان آناتول‌فرانس شرق دانشگاه منعقد میگردد .

انجمن کلیمیان تهران

آ_۷۰٦٦٤ ۱_۲

بادلی شکسته‌وچشمانی اشکبار باطلاع دوستان‌میرساند که نازنین جوان ناکام دوشیزه فرشته نورچشم ابراهیم‌موره دانشجوی سال سوم دانشگاه برایلان دراثر یك تصادف جانگداز درعنفوان‌شباب بسوی ابدیت پرکشید و روح طاهر و معصومش درزیربال کروبیان آشیان گزید .

مجلس ختم آن شادروان از ساعت ۳ تا ۵ بعدازظهر روز چهارشنبه ۱۵ دیماه درکنیسای اتفاق واقع در خیابان شاهرضا‌ـ خیابان‌آناتول‌فرانس (شرق دانشگاه) منعقدمیگردد.

خانواده‌های : موره . القانیان . ربایوف . خلیلی . میوری. آبسلت . احدوت . جاویدنیا . وخانواده‌های وابسته.

آ_۷۰٦٦۸ ۱_۲

به آقای ابراهیم موره و سایر بازماندگان آنمرحومه مصیبت وارده را تسلیت میگوئیم .

خانواده های **سرتیپ ریاحی ، غفاری ، مازندی و موید کاشانی** با کمال‌تاسفو تاثر درگذشت شادروان **مظفرفروزان** را در شیراز باطلاع دوستان و آشنایان میرسانند.

هزینه مجلس ترحیم به مصرف امور خیریه خواهد رسید.

آ_۳۸۹۷۳

بعموم‌بازماندگان آنمرحوم مصیبت وارده را تسلیت میدهیم

با کمال تاسف و تاثر درگذشت **بانو سریه ثنائی فرد** والده مکرمه جناب آقا ی‌محمود یوسفی سرپرست شعب آذربایجان این بانک را باطلاع میرساند مجلس ترحیم آن مرحومه از ساعت ۳ الی‌۵بعدازظهر سه‌شنبه مورخ چهاردهم دیماه‌در مسجد سجادواقع در خیابان شاه چهارراه فروردین منعقد میباشد .

آ ـ ۲۹۰۱۵ **بانک پارس**

باندوه فراوان فوت شادروان **بانو سریه‌ثنائی فرد** همسر آقای حاج‌علی یوسفی را باطلاع فامیل و دوستان میرسانیم . مجلس ترحیم زنانه و مردانه آنمرحومه روز سه‌شنبه‌چهاردهم دیماه جاری از ساعت ۳ الی ۵ بعدازظهر درمسجد سجاد واقع درخیابان شاه چهارراه فروردین منعقد خواهد بود . ضمنا بمناسبت هفتمین شب درگذشت آن شادروان مراسمی نیز از ساعت ٤ تا ۵ بعداز ظهر روزپنجشنبه ۱٦ دیماه‌در قم برگزار خواهد شد .

خانواده های : یوسفی . ثنائی‌فرد . میرزاعلیلـو . خالقی . رهبین . ارشد همایونی . فرمداغی . نائینیان . ظهیری . برومند . وهابیان . اسدی . عدالت . حافظی . صابر . اعتصام . رفیعی . ابوفاضلی . نیکپور تهرانی . علی بلندی . گلچوبیان . نورمحمدی . فردصادق . بهرازفر . صدیق‌آذر . اصفهانیان . طباطبائی . لاهیجانی . ناظری . بدخشان . داوری . دلالی . مردان . دانشور . فرهود . درخشانی .

آ_۲۸۹۷۵

بعموم بازماندگان آنمرحومه مصیبت وارده را تسلیت میدهیم .

پرسه

بانهایت تاسف درگذشت شادروان **(بانو طوطی بختیار پ‌ران نژاد)**خاله عزیزمان را باطلاع بستگان وآشنایان‌مـی رساند مجلس پرسه آن شادروان روز چهارشنبه ۱۵ دیماه جاری از ساعت ۳تا ۵ بعد از نیمروز در سالن ایرج خیابان استالین برگزار خواهد شد .

فریدون پیران‌نژاد. منیژه. خسرو. گوهر. مهین پیران‌نژاد. خانواده‌های: سروان شاهرخ فرزانه. سروش رهنمون. مهربان فرامرزی. اردشیر شاینده. خدامراد کوچکی‌نژاد. حاکمی.

آ_۲۸۹۹۳

بعموم بازماندگان آنمرحومه مصیبت وارده را تسلیت‌میدهیم

اداره آموزش و پرورش شهر ری

بانهایت تاسف درگذشت پدر همکاران عزیز آقایان حاج ابوالفضل امینی و جواد امینی و حاج حسین امینی را که خود از فرهنگیان صدیق‌صادق بوده‌اند باطلاع‌همکاران محترم میرساند . مجلس ختم آن مرحوم از ساعت ۲½ الی ٤½ بعد از ظهرروز سه‌شنبه ۱٤ر۱۰ر۵۰ در صحن حضرت عبدالعظیم (مسجد جامع) برگزار میگردد .

آ_۷۰۷۱۰

رئیس اداره آموزش و پرورش شهرستان ری ـمنتظری

از شهرری ـ باکمال تاسف درگذشت **حاج‌حسین امینی** پدر آقایان حاج‌ابوالفضل وجواد امینی که از پایه‌گذاران فرهنك شهرری و از خادمین آستان حضرت عبدالعظیم (ع) را باطلاع اقوام و فرهنگیان میرسانیم . مجلس ترحیم روز سه‌شنبه ۱٤ر۱۰ر۵۰ از ساعت ۲ ونیم تا ٤ ونیم بعدازظهر درصحن حضرت عبدالعظیم (ع) مسجد جامع برگزار وختم زنانه درهمان‌روزو ساعت درمنزل آن مرحوم شهرری‌خیابان شیروخورشید منعقد است .

خانواده های امینی . حمیدی . جهرمی . مکی . علی‌آبادی . میرفتاحی . نعمتی‌راد . ادهمی . مرتضوی . شریفیان . مستوفیان . اکبری . معینی . امینی‌مقدم . کاشانی. رحیمی . پارسامنش . دانشپور . رضوی‌امیری . مودنـی . زینی . اسودی . افضلی . فرجام‌فر . ملك‌محمدی .

آ_۷۰٦٤۲

بفرزندان وسایر بازماندگان آنمرحوم مصیبت‌وارده را تسلیت میدهیم .

یادبود

حبیب‌الله عزیزم

یک سال رفت و باز نگشتی بخانه‌ات
جانا چه زود از سر ما پاکشیده‌ای
یکبار دیگر از پی ابر اجل درآی
ای‌ماه ما که مونس جان رمیده‌ای

سال تلخی را با چشمان اشکبار ودلهای‌شکسته سپری کردیم وهمواره‌بخاطرمهربانی های فرزند و همسر و برادر عزیزمان شادروان‌جوان ناکام مرحوم **حبیب‌الله کریمی‌زند** اشک‌ریختهو افسوس‌خوردیم اینک بهمین‌مناسبت از ساعت ۲ الی ٤ بعداز ظهر پنجشنبه ۱٦ دی ماه مجلس یادبودی در مقبره شخصی آن مرحوم واقع در اندیمشک منعقد است. حضور فامیل و سروران گرام باعث تسلی خاطر بازماندگان خواهد بود محل پذیرائی اندیمشک سالن هتل اقبالیان .

خانواده های کریمی‌زند

باطلاع خویشان و آشنایان میرساند ، مراسم هفتمین روز درگذشت **حاج ولی‌الله صباغی** بزرگ خاندان صباغی روز سه‌شنبه ۱٤ر۱۰ر۵۰ در مسجد مهدیه واقع در رستم‌آباد شمیران از ساعت ۲ونیم‌الی ٤ ونیم بعداز ظهر منعقد میباشد.

خانواده‌های صباغی ـ نوریان ـ سهرابی ـ کاتوزیان ـ محمودی ـ سرلک ـ خاوندشاد ـ اسلامی آ ـ ۷۰۱۵٦

چون سه‌شنبه ۱٤ دیماه جاری مصادف با هفتمین روز درگذشت مادرعزیزمان **بانو جوئن یعقوب** میباشد مجلس‌ختمی درکلیسای انجیلی‌امیرآباد شمالی واقع درخیابان رستم منعقد است از کلیه بستگان وآشنایان انتظار دارد ازساعت ۳ الی ٦بعداز ظهر در محل مذکور حضور بهم رسانند.

آ_٦۹۹۹۰ **ازطرف بازماندگان آن مرحومه دکتر ژاک**

تسلیت

باکمال تاسف و تاثر درگذشت خلدآشیان جناب آقای **باقر شاهرودی** را بعموم افراد خانواده ایشان بویژه سرکار علیه منیره فرمانفرمائیان تسلیت عرض کرده سلامت و بقـای بازماندگان فقید سعید را از درگاه پروردگار بزرگ خواستار است .

آ_۷۰۷۱٦ **خداداد فرمانفرمائیان**

سپاسگزاری

ازکلیه‌سروران ارجمند ،همکاران ، دوستان وخویشاوندان عزیزکه‌در مراسم‌تشییعو تدفین و مجالس‌ختم و هفته **ابوالقاسم شیدائی** پدر عزیزمان اظهار همدردی فرمودند صمیمانـه سپاسگزاری مینمائیم.

آ ـ ۲۸۹۰۳

علی‌اکبر شیدائی آشتیانی و غلامرضا شیدائی

از کلیه خویشان و دوستان و همکاران و آشنایانیکه بمناسبت درگذشت مادر و مادر بزرگمان چه بوسیله تلگراف ونامه و یا حضور در مجالس ختم اظهار همدردی نمودند صمیمانه سپاسگزاری مینماید.

از طرف خانواده : محمد سالور

آ ـ ۲۸۹٤۵

ازکلیه سروران گرام و دوستان و آشنایان ارجمند که در مصیبت وارده به اینجانبان در تشییع جنازه و در مجالس ختم و شب هفت تشریف‌فرما شده‌اند و یا توسط تلگراف و جراید ابراز لطف و همدردی فرموده‌اند تشکر و سپاسگزاری مینمائیم و اگر بعلت تالمات روحی در عرض تشکر حضوری وارسال جواب قصوری رخ‌دهد امید عفو داریم.

خانواده های ملک‌آرا ـ کمانگر ـ کیهان ـ ناصر مستوفی

آ ـ ۲۸۹٦۹

شماره ۱۳۶۸۹ ـ سال چهل‌وششم

اطلاعات

دوشنبه ـ سیزدهم دی ماه ۱۳۵۰
پانزدهم ذیقعده ۱۳۹۱ ـ سوم ژانویه ۱۹۷۲

ساعات شرعی — استخراج دکتر ریاضی کرمانی

اذان صبح	ساعت ۵ و ۳۷ دقیقه
طلوع آفتاب	ساعت ۷ و ۱۳ دقیقه
ظهر شرعی	ساعت ۱۲ و ۹ دقیقه
اذان مغرب	ساعت ۵ و ۲۰ دقیقه

دانشگاهها سال آینده دانشجوی بیشتری میپذیرند

★ این افزایش به ۲ تا ۵ هزار نفر میرسد
★ یك یا دو مدرسه جدید تا اول سال تحصیلی آینده تاسیس میشود.

فیروز مجللی

دانشگاه و مدارس عالی دولتی برای سال تحصیلی آینده بین ۲۵ تا ۵۰ درصد نسبت بسال گذشته دانشجوی بیشتری خواهند پذیرفت.

سال گذشته چهارده دانشگاه و مدرسه عالی دولتی سراسر ایران ۱۰۱۵۴ دانشجو از طریق کنکور سراسری پذیرفت ولی برای سال تحصیلی آینده ۵۲ـ۵۱ این تعداد به ۱۲۵۰۰ تا ۱۵۰۰۰ نفر تجاوز خواهد کرد.

علت افزایش این تعداد بدلیل تعداد بیشتر فارغ‌التحصیلان در سال جاری است.

و آماری که مرکز تحقیقات و برنامه ریزی وزارت علوم و آموزش عالی تهیه کرده است تعداد فارغ‌التحصیلان امسال دانشگاه ها و مدارس عالی از سال گذشته بیشتر است و همچنین چند دانشگاه دانشکده های جدید تاسیس نموده‌اند و چند مدرسه عالی و یا دانشکده رشته هائی اضافه کرده‌اند بهمین سبب بین ۲ تا ۵ هزار نفر دانشجوی بیشتر در دانشگاه ها و مدارس عالی پذیرفته میشوند.

دانشگاه ها و مدارس عالی باتوجه باوضاع و احوال خود که عبارت از تعداد فارغ‌التحصیلان و ازدیاد رشته ها و دانشکده ها میباشد تعداد احتیاجات خود را به هیئت اجرائی مرکز آزمون‌شناسی وزارت علوم و آموزش عالی خواهند داد و این هیئت با بررسی امکانات تعداد پذیرفته شدگان کنکور سراسری دانشگاه‌ها و مدارس عالی دولتی را تعیین و هنگام انتشار راهنمای کنکور اعلام میکنند.

مدارس خصوصی

بدینترتیب احتمال میرود که مدارس عالی خصوصی نیز برای سال تحصیلی آینده نیز دانشجوی بیشتری بپذیرند و وزارت علوم و آموزش عالی نیز مشغول مطالعه است و امکانات مدارس عالی خصوصی همچنین نیازمندی های مملکت را بررسی میکند و چنانچه امکانات اجازه بدهد و مملکت نیاز داشته باشد به آنها نیز اجازه پذیرش بیشتر دانشجو را خواهد داد.

قسمت نظارت بر دانشگاه ها و مدارس عالی وزارت علوم و آموزش عالی شدیدا سرگرم بررسی وضع دانشگاه ها و مدارس عالی دولتی و خصوصی میباشد و برکارآنان نیز نظارت مستقیم دارد که مفاد انقلاب آموزشی را مسر بطور کامل اجرا شود.

همچنین شورای عالی گسترش وزارت علوم و آموزش عالی تقاضاهای اشخاص را درمورد تاسیس مدارس عالی خصوصی بررسی میکند و احتمالا یك یا دو مدرسه عالی خصوصی نیز تا اول سال تحصیلی آینده در شهرستان ها تاسیس میشود.

حادثه‌ای که باعث مرگ پروفسور جوادی و مهندس پتروشیمی شد

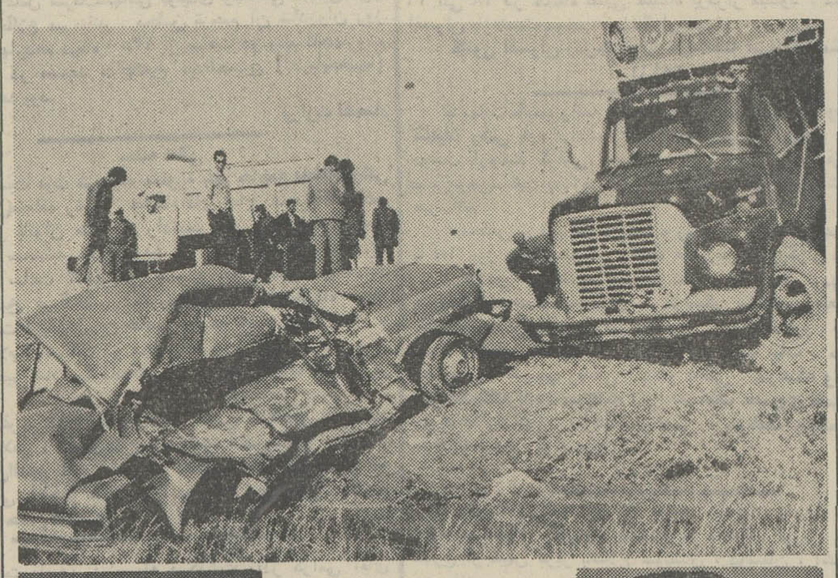

مهندس وکیلی

پروفسور جوادی

آبادان ـ این عکس حادثه پریشب در راه بندر ماهشهر ـ آبادان است که طی آن پروفسور فیروز جوادی رئیس بیمارستان «آرین» آبادان و آقای مهندس وکیلی یکی ازمهندسین کارخانه پتروشیمی این شهر، کشته‌شدند.

اتومبیل حامل این دو در شش فرسنگی آبادان باکامیونی که در کنار جاده توقف کرده‌بود، تصادف کرد ودرهم شکست.

باشیوع آنفلوآنزا عقب نشینی کرده است!

★ باشیوع آنفلوآنزا، درآمد روزانه داروخانه‌های تهران به ۹۰۰ هزار تومان رسید! ازتعداد مبتلایان به آنفلوآنزا تقریبا ۵۰ درصد کاسته شد.

پزشکان تهران اعلام داشتند از تعداد مبتلایان به آنفلوآنزا بطور محسوسی کاسته شده است، یکی از پزشکان درباره علت کاهش آنفلوآنزا گفت: «جون‌ویروس آنفلوآنزا» در هوا پراکنده میباشد، بواسطه نزول برف و باران اخیر و پاکشدن هوا ظرف دو روز گذشته از تعداد بیماران مبتلا به آنفلوآنزا بطور محسوسی کاسته شد و می توان گفت که تقریبا تعداد مبتلایان ۵۰ در صد کم‌شده‌است.

نشریه سازمان بهداشت جهانی در مورد ویروس آنفلوآنزامی‌گوید در کشور های نیمکره شمالی اروپا نوع ویروس آنفلوآنزا «ب» میباشد ولی در بقیه کشور های دنیا از نوع آ ـ دو ـ ۶۸ هنگ‌کنگ است.

فروش داروخانه ها

یکمقام‌سندیکای داروسازان امروز گفت از ده آذر تا ۱۰ دی فروش کلیه داروخانه‌های تهران ۲۰ تا ۳۰ در صد افزایش داشته و این افزایش مربوط به بیماری آنفلوآنزا بوده بیشتر داروهائی که مصرف شده عبارتست از آنتی گریپ ها (ضدسرما ـ خوردگی) ـ انواع ویتامین «ث» انواع شربتهای سینه و آنتی بیوتیک ها.

درتهران ۴۵۰ داروخانه وجود دارد که جمع فروش روزانه آنها رقمی حدود ۷۰۰ هزار تومان است و با احتساب ۲۵ تا ۳۰ در صد فروش روزانه دارو در تهران در این مدت به ۹۰۰ هزار تومان در روز رسیده است. مقام سندیکائی اضافه‌کرد: «پس از بارندگی اخیر فروش دارو مجددا به میزان عادی‌بازگشته است.»

باتصویب لایحه قانونی افراز و ثبت اراضی

اراضی مشاعی سازمان مسکن بدون حضور شرکاء تفکیک میشود

باتصویب لایحه قانون افرازو ثبت اراضی مربوط به سازمان مسکن که دیشب در فراکسیون پارلمانی حزب ایران نوین مطرح و تائید شد و بزودی تقدیم پارلمان میشود، سازمان مسکن اجازه خواهد یافت اراضی مشاعی خود را در صورت عدم حضور شرکا، تفکیک کند و سند مالکیت تفکیکی سهم مشاعی خود را دریافت دارد.

درحال حاضر اراضی مشاعی سازمان مسکن که براساس احکام هیئت های سه نفری به مالکیت سازمان مسکن در می آید، تفکیک آن سالها بطول می‌انجامد و همین امر موجب کندی اقدامات سازمان مسکن درباره تفکیک و دریافت سند مالکیت اینگونه اراضی میشود. ولی با تصویب این لایحه هیئت‌های سه نفری مراکز استانهائی که اینگونه اراضی، در حوزه آنها قرار دارد و احکام مربوط به ملکیت سازمان مسکن را نسبت به اینگونه اراضی صادر می‌کنند، به درخواست سازمان مسکن ازمالکین مشاع، برای تفکیک دعوت خواهند کرد و در صورت عدم حضور مالکین اراضی مشاع، هیئت های سه نفری درباره تفکیک نیز رسیدگی خواهند کرد و در باره تفکیک اراضی مشاع رای قطعی خواهند داد.

اداره ثبت نیز با رعایت مقررات اقدام بصدور سند مالکیت افرازی خواهد کرد.

کشتی حامل ۸۲ نفر همراهان حاکم قطر غرق شد

بندر لنگان ـ خبرنگار اطلاعات ـ یک فروند کشتی حامل وسائل شکار شیخ قطر بناخدائی جاسم شیبانی با ۸۲ سرنشین در آب های خلیج فارس غرق شد تنها دو نفر از سرنشینان آن خودرا نجات دادند و بساحل بندر «حاله» در نزدیکی بندر مسلویه آمدند.

این کشتی که بهمراه سه کشتی دیگر ازقطر عازم سواحل ایران بود حامل وسایل تفریح زمستانی ووسایل شکار حاکم قطر و همراهان او بود.

این کشتی در فاصله ده‌مایلی «بندر حاله» معروف به «پوزه‌نای» دچار توفان شد و درهم شکست و با ۸۲ سرنشین غرق شد. همچنین یکصدوشصت بازشکاری نیز به‌دریا افتاد.

تنها دوتن از سرنشینان کشتی باسامی محسن قلاجی ۵۰ ساله و عمان‌الخاطر ۴۵ ساله بوسیله یک کپسول خالی گاز و یک لاستیک نجات توانستند خودرا نجات دهند.

این دو نفر پس از ۱۶ ساعت تلاش، خود را به بندر «حاله» رساندند و جریان غرق‌شدن کشتی را به ماموران مرزی ایران اطلاع دادند.

جستجوی بی‌نتیجه

ماموربن ژاندارمری با سی دستگاه موتور لنج، از «نخل‌تقی» و بندر عسلویه به اتفاق چند غواص به‌محل حادثه شتافتند و فرمانده‌هنگ ژاندارمری‌بندرلنگه نیز با هلیکوپتر به جستجوی کشتی طوفان‌زده و سرنشینان مفروق‌آن پرداخت ولی‌جستجوی آنان بی‌نتیجه ماند و اثری از کشتی غرق شده بدست نیامد. سه کشتی دیگر که با ۲۰ ساعت تاخیر به بندر عسلویه رسیدند، جریان غرق شدن کشتی‌را وسیله بی‌سیم به‌اطلاع حاکم قطر رساندند.

قرار است حاکم قطر با یک کشتی اختصاصی از قطر به بندر عسلویه بیاید.

سرپرستی ۸۰ نفر مفروقین‌را شیخ غافان سعیدمیرشکار حاکم قطر برعهده داشت. چند نفر از غرق شدگان نیز تبعه ایران‌بودند. تاکنون اجساد شش نفر از مفروقین را امواج دریا بسواحل بندر «حاله» و دهکده ساحلی «بتن» انداخته که توسط ماموران جمع‌آوری گردیده است.

دختر دانشجوی ایرانی درسویس کشته‌شد

یک دانشجوی ایرانی مقیم‌سویس هنگام بازگشت از جشن شب‌عید کریسمس قربانی یک‌حادثه‌رانندگی گردید و کشته شد.

دوشیزه سهیلا رکنی، ۲۰ ساله بود واز سال ۱۳۴۸ پس از پایان دوره دبیرستان جهت ادامه تحصیلات عالی خود عازم سویس شده بود.

سهیلا رکنی، دختر تیمسارارکنی رئیس اداره حفاظت سازمان آب و برق آذربایجان است.

خبرمرگ‌وی از طریق سفارت ایران در سویس تلگرافی به بازماندگانش اطلاع داده شد.

زلزله درآذربایجان وخراسان

ماکو و رشتخوار ـ (خبرنگاران اطلاعات):

حدود ساعت ۵ و ۴۵ دقیقه بامداد امروز زلزله نسبتا شدیدی شهرستان ماکو وحومه راتکان داد.

زمین لرزه بحدی شدید بود، که جمعی از اهالی ازخواب پریدند و سراسیمه و وحشت‌زده، بکوچه ها و خیابان ها ریختند. اهالی با این که میزان سرما به ۱۰ درجه زیر صفر رسیده بود، از ترس فرو ریختن صخره عظیم‌جداقیه که بر سر شهر سایه وحشت انداخته است چند ساعتی در کوچه ها و خیابان ها و نقاط روباز ماندند.

خوشبختانه این زمین لرزه خسارت مالی و تلفات‌جانی‌دربر نداشت.

در «رشتخوار» خراسان نیز زمین لرزه حادث شد این‌زلزله ساعت چهارو نیم بعداز ظهر دیروز بوقوع پیوست.

یك روز حقوق

برای کمك بایرانیان‌رانده شده از عراق

★ وزارت‌خارجه

امروز اعلام‌شد که کارمندان وزارت‌امورخارجه تصمیم‌گرفتند یك‌روز حقوق‌خودرا برای کمك به‌برادران ایرانی رانده شده از عراق دراختیار جمعیت شیرو خورشید سرخ ایران بگذارند.

★ بانك ملی

یك روز حقوق کلیه کارکنان بانك ملی ایران برای کمك به هموطنان رانده شده از عراق اختصاص داده شد.

★ دخانیات

امروز اعلام شد، کارکنان دخانیات‌ایران درمرکزوشهرستان هایك روز حقوق و مزایای‌خود را برای کمك به ایرانیان رانده شده از عراق اختصاص دادند.

★ کارکنان برق

امروز کارمندان و کارگران شرکت برق منطقه‌ای تهران به دفتر آقای‌مهندس صالحی، دبیر عامل شرکت مراجعه کرده و اعلام داشتند که یك روز حقوق آنان برای کمك به هموطنان ایرانی رانده شده از عراق اختصاص داده شود. با این درخواست موافقت بعمل آمد و دستور لازم داده شده.

عوارض نوسازی قسطی وصول میشود

★ در انجمن شهر گفته شد خرج شهرداری تهران دو برابر درآمد آنست

پرداخت عوارض نوسازی برای مردم پایتخت ناراحتی اعصاب بوجود آورده، و آنقدر مردم را از دفتر به بایگانی میبرند و می آورند که از رفتن به نوسازی منصرف میشوند. البته شهردار حسن‌نیت دارد ولی یک فردچه میتواند بکند ماموران نه برای مردم احترام قائل‌اند ونه به‌آنها روی خوش نشان میدهند. این افراد بمردم امرو نهی میکنند و خیال میکنند که ارباب مردم هستند. وی افزود: برای این ماموران کلاس تشکیل بدهید و طرز رفتار بامردم‌را به‌آنها بیاموزید

ناطق سپس گفت: شما اینجا گفتید که سیصد وپنجاه‌میلیون تومان از محل درآمد نوسازی وصول خواهیدکرد اگر آمارگیری نادرست بود بگوئید و آیا ما باید از آمارگران گله‌مند باشیم. بنام یک دلسوز شهر می خواهم بررسی کنید و بمن جواب‌بدهید که چه کسانی عوارض نمیدهند آیا آنها که مالکان بزرگ‌هستند و خون مستاجرین را درشیشه میکنند عوارض داده‌اند یا نه؟

عوارض قسطی

معاون مالی شهرداری به‌این ایرادات جواب داد و گفت: بیشتر عوارض نوسازی‌دراسفند ماه وصول میشود و تصورمیکنم اگر هم شهرداری را تجهیزکنیم نمیشود واحدی بوجود آورد که بتواند ازششصد هزار مستقل تهران در مدت یکماه عوارض بگیرد. در قانون اصلاحاتی‌بعمل آمده و عوارض نوسازی در چهار قسط وصول خواهد شد کسانیکه در سه ماه اول عوارض را پرداخت نمایند ازصدی بیست ودر سه ماه دوم صدی پانزده و سه ماهه سوم صدی ده معافیت استفاده نمایند. معاون مالی شهرداری اظهار داشت که‌این اصلاحیه بوزارت کشورفرستاده شده و بزودی جهت تصویب به مجلس تقدیم خواهد شد.

معاون مالی در پایان گفت: قانون نوسازی قانون جدیدی است ومردم و ماموران با آن آشنا هستند تا آخر امسال شناسنامه‌های املاک صادر می گردد و دیگر کسی کاری با شهرداری و نوسازی نخواهد داشت.

خرج بیش از دخل

سپس گزارش صورتحساب درآمد و هزینه مهرماه شهرداری مطرح گردید رستگار رازی‌گفت: درآمد شهرداری کم و هزینه‌آن ماهانه دو برابر است ناطق‌اظهار داشت که‌این صورت را منتشر کنید تا مردم شهر بدانند که‌چقدر پول به شهرداری میدهند وچه مقدار شهر خرج دارد.

خانم شایسته اظهار داشت که قسمت درآمد عمومی شهرداری چهل میلیون تومان‌از قسمت نوسازی شهرداری‌طلبکار است. این برای آنست که شهرداری برای نوسازی‌ازدرآمد عمومی قرض گرفته وبازنشانه کاهش پرداخت عوارض‌نوسازی است.

رفتار ماموران

ایرانی گفت: در تمام دنیا برای کسانیکه میخواهند پول بدهند جایزه میدهند در تهران

حراج مزون ویکند
از ۱۵ دی‌ماه
خیابان کریمخان زند شماره ۴۰
آ ـ ۲۸۷۰۷ ۱ ـ ۲

آگهی
بدینوسیله باطلاع عموم میرساند:
سر ممیزی مالیاتی شماره ۲ تهران به دوسرممیزی درممیزی شماره ۲ وشماره ۳۰ تقسیم گردیده که حوزه‌های تابعه هریک ذیلا اعلام میگردد.
۱ـ سرممیزی مالیاتی شماره ۲ شامل حوزه های ۷ـ۸ـ۹ـ۲۶۶ـ۲۶۷ـ۲۶۸ـ۲۶۹ـ۲۰۸
۲ـ سرممیزی مالیاتی شماره ۳۰ شامل حوزه های ۱ـ۸۷ـ۸۸ـ۸۹ـ۹ـ۲۶۴ـ۲۶۵ م الف ۱۲۸۷۹
مدیر کل مالیاتهای تهران. ضیاءالدین خاقانی
آ ـ ۷۰۵۵۲

پول پیدا کردن آسان است اما مشکل نگاهداری آنست.
صندوق پس انداز بانک ملی ایران نگهبان پول شماست.

از فردا صبح فقط در سینما پارامونت لوئی دوفونس
مشهورترین کمدین عصر حاضر، مردیکه‌عبوس ترین افراد را به خنده وامیدارد، در آخرین اثر محصول ۱۹۷۱ خود براستی معرکه میکند!

لوئی دوفونس
در فیلم رنگی

پخش از متروگلدوین مایر
MGM

مقتول فراری
با شرکت میشل گالابرو برنار بلیه ـ کلود ژنساك

دنیای ناشناخته‌ها و عجایب
حس ششم ـ هیپنوتیزم ـ تله‌پاتی ـ روح ـ سحر و افسون ـ کف‌شناسی ـ نیروهای مرموز در کهکشان مجموعه‌ایست از سلسله‌مقالاتی که بوسیله دهها استاد دانشگاه و با همکاری آزمایشگاه های دقیق علمی و استفاده از چهار هزار کتاب خطی درمجله جوانان همه‌هفته درج میشود.
دوشنبه‌ها جالبترین مقالات، سرگذشتها، رپرتاژها را در مجله جوانان بخوانید

تلویزیونهای شهاب Shahab HITACHI هیتاچی
افسونگر ترن