# اطلاعات

پنجشنبه ۲۵ آذرماه ۱۳۵۰ - شماره ۱۳۶۷۴ تکشماره پنج ریال


# سقوط

ساعت ۱۱ بوقت تهران

# داکا تا آخرین لحظه جنگید

## هشتاد هزار سرباز پاکستانی اسیر هند شدند

★ فرمانده ارتش هند داکا را تحویل گرفت


در ۲۸ صفحه امروز :

- اخبار خارجی صفحات ۲و۴
- خبرهای کشور صفحات ۳و۴و۲۵و آخر
- دنیا مسلمانان پاکستانی راتنهاگذاشت صفحه ۵
- سرمقاله- گزارشها- مقالات صفحه ۶
- ترانه‌ها و نمایشنامه های روز جمعه- رادیو- تلویزیون- درمحافل‌هنری صفحه ۷
- چهل‌سال قبل -پاورقی- جدول صفحه ۸
- هویدا: از مادرم درسها می‌آموزم-نامه یکزن ایرانی به ایندیراگاندی-(زنان) صفحه ۹
- گفتگوی تلفنی- نامه‌ها- کاریکاتور صفحه ۱۰
- دانشگاه زیر ذره‌بین -اخباردانشگاهی شهرستانها (دانشگاهی) صفحه ۱۱
- من«هوو» میخواهم- حاشیه‌پرداز( صفحه ۱۲
- نقداز فیلم‌ترافیک (سینمائی) صفحه ۱۳
- تحول بزرگ درقالیبافی‌ایران صفحه ۱۶
- مدیر انتخابی یاانتصابی؟ -درمحافل فرهنگی صفحه ۱۷
- م.آزاد: دوستان‌من‌فرنگی‌نما شده‌اند- درنگی درگالریهای‌شهر (هنری) صفحه ۱۸
- تفسیر و گزارشات اقتصادی-دربازار تهران صفحه ۲۳
- اتوبوسرانی و مردم- انتقاد-ورزشی صفحه ۲۴
- زن ناپدیدشده تهران دختر رئیس پلیس آلمان غربی است (حوادث) صفحه ۲۶

اسرای پاکستانی در دست هند

اینها گروهی از هزاران سرباز پاکستانی هستند که بدست نیروهای هند اسیر شده‌اند . با تسلیم‌شدن پاکستان‌شرقی ۸۰ هزارسرباز پاکستانی باسارت هند درمیایند.

## بوتو درشورای امنیت گریه‌گرد

ناوگان‌امریکا و شوروی درمقابل هم صف آرائی کردند

درصفحات ۲و۴

## سفر شاهنشاه و شهبانو به جنوب

شاهنشاه آریامهر ، علیاحضرت شهبانو چند لحظه قبل‌از عزیمت‌به سفر خوزستان آقایان هویدانخست وزیروعباس‌خلعت‌بری وزیر خارجه افتخار حضور دارند .

★ ظهرامروز پالایشگاه گازبیدبلنددر پیشگاه اعلیحضرتین افتتاح شد

در صفحه ٤

## گزارش دکتر اقبال به‌پیشگاه ملوکانه

★ روزی یك‌بیلیون‌فوت مکعب گازبه شوروی صادر خواهد شد

در صفحه ۲۵

اوامر شاهنشاه به استانداران و فرمانداران جدید

## استانداران وفرمانداران جدید

★ استانداران آذربایجان شرقی ، کرمان، گیلان و بنادر و جزایر جنوب تغییر کردند .

★ فرمانداران کل جدید همدان ، سمنان ، یزد ، ایلام معرفی شدند

در صفحه ٤

امروز بوسیله دادستان تهران

## مرگ ٦ نفر براثر مشروب سمی اعلام شد

دادستان گفت : دستور جمع آوری این نوع مشروب صادر شده‌است وهم اکنون ۱۰ هیئت در تهران‌این مشروب را ضبط می کنند

★ دستور آزمایش محصول کارخانه سازنده‌این مشروب‌که در قزوین است صادر شد

★ ۲ بازپرس مامور رسیدگی به این‌واقعه‌شده‌اند مصرف «مشروب» درتهران‌ناگهان‌کاهش‌یافت

درصفحات ۳و٤و۲٦

## کاهش قیمت دلار

### در مورد درآمد ارزی ایران اثردارد

★ میزان کاهش درآمد نفت از شرکتهای نفتی مطالبه خواهد شد

وزیر دارائی صبح امروز در فرودگاه مهرآباد قبل از تشریف‌فرمائی اعلیحضرتین به خوزستان گزارش مهمی از بررسی های ٤۸ ساعت اخیر مقامات پولی و بانکی واقتصاد باکشور پیرامون تصمیمات نیکسون دائر به کاهش ارزش دلار و اثرات آن از وضع‌پول و اقتصادی‌ایران‌تقدیم‌شاهنشاه آریامهر کرد.

با اعلام تصمیم نیکسون در باره کاهش ارزش دلار ،محافل پولی و بانکی و اقتصادی و دولت بدقت زیاد اثرات کاهش ارزش دلار راهم از نقطه نظر درآمد های ارزی و هم ازنظر ذخائر ارزی دلار مورد بررسی قرار دادند.

در مورد ذخائر ارزی بانك مرکزی ایران از چندسال قبل امکان تغییرات برابری پولها رابررسی کرده بودوسیاستی نظیر همان سیاستی که‌درتجارت خارجی نسبت‌به گسترش‌روابط باعده هرچه بیشتر از کشور هاو عدم اتکاء به یك یا چند کشور معین تعقیب میگردد ، نسبت به نگهداری ذخائرارزی نیز تعقیب شده است و از این بابت جای نگرانی وجود ندارد و از مدتها قبل وضع مشخص شده است .

**در مورد نفت**

ولی در مورد دو میلیارد دلار درآمد ارزی کشور از بابت

بقیه درصفحه ۲۷

## مصاحبه‌اختصاصی خبرنگاراعزامی اطلاعات با نخست وزیر پاکستان

★ نورالامین : باسقوط داکا جنك تمام نخواهد شد

★ باعتقادمن شوروی باپشتیبانی از هند ، میخواهد به قدرت خود در منطقه مقابل جمهوری توده‌ای چین بیفزاید

در صفحه ٦

## لیبی از مردم ایران میخواهد برای برانداختن رژیم بکوشند !

رادیو لندن دریخش‌فارسی روز ۱۹ر۹ر۵۰ گفت: در اجتماع‌بزرگی که‌درلیبی تشکیل‌گردید قطعنامه‌ای بتصویب رسید که در آن ازمردم ایران خواسته شده تابرای برانداختن‌رژیم‌بکوشند. از قراریکه رادیو لیبی گفته است این‌اجتماع که‌در تریپولی تشکیل گردیدبدین خاطر ترتیب یافته بود تاپیاده شدن نیروهای ایران را در جزیره خلیج فارس موردنکوهش قرار دهند درقطعنامه مزبور از اقدام ایران‌بعنوان توطئه‌ای علیه‌فلسطین نام رفته‌است.

همین رادیو گفته است:سرگرد جلود معاون رئیس جمهوری‌لیبی به پادشاه ایران حمله برده است. مخبر بی.بی.سی. در گزارشی از بیروت چنین مینویسد:سرگرد جلود که به لبنان رفته بودتاباوزیر خارجه آن کشور مذاکره‌نمایدبا مخبر یکی از جراید مهم لبنان مصاحبه‌ای بعمل آورده است و پادشاه ایران را متهم ساخته که باصهیونیست ها علیه مسلمانان همدست شده‌است.

علت‌اینکه دولت لیبی برسرخشم آمده‌اینست که قوای ایران درسه جزیره خلیج‌فارس مستقر شدند.

سرگرد جلود گفته است ایران باتصرف این جزایر قانع نخواهد گردید ومانند صهیونیست‌هاتوسعه طلب است ونیز گفته است که جشن دوهزار و پانصد ساله‌بنیان گذاری‌شاهنشاهی‌ایران انکارتاریخ اسلام بوده‌است.

لیبی در امارات خلیج فارس هشدارداده‌است‌که نگذارندایرانی ها به‌آن‌اماکن‌مهاجرت کنند.ولیعهد راس‌الخیمه که مدعی است جزایر تنب بزرگ وکوچک‌متعلق به آنست از بیروت عازم طرابلس‌شده تابا کلنل قذافی درباره بحرانی که در خلیج فارس بوجود آمده مذاکره کند. چنین بنظر میرسد که لیبی حاضر نیست قضیه سه جزیره را درخلیج‌فارس مسکوت بگذارد.

بین راه مرند - تبریز

## اتوبوسی با ۴۵ مسافر بدره سقوط کرد

★ ٤ نفر کشته و ۲۰ نفر مجروح شدند

تبریز - خبرنگار اطلاعات :

صبح امروز اتوبوسی که به رانندگی حسین با ٤٥ مسافراز علمدار گرگر عازم تهران بود، در گردنه «پیام» به‌دره سقوط کرد ...

در این واقعه چهار تن از مسافران بقتل رسیدند که‌دوتن آنها مهین ( ٥ساله) وشهربانو نام داشتند و هویت دو مقتول دیگر که‌مرد هستند، هنوز معلوم نشده است ...

حادثه هنگامی بوقوع پیوست، که‌این اتوبوس با اتوبوس‌دیگری روبرو شد و بعلت عدم کنترل راننده، اتوبوس بایک جیپ که در کنار جاده متوقف بود بشدت تصادم کرد و بعد به دره‌ای سرنگون شد. براثر سقوط اتوبوس به دره، ۲۰ نفر از سرنشینان آن بسختی زخمی شدند. ٥ تن از مجروحین به اسامی هاجر پهلوانی ، فاطمه یزدانی(١٤ ساله)، قاسم‌وعمران (پسران هاجر) و «محمد» کمك راننده اتوبوس می باشند وچند نفر از مصدومین قادر به تکلم نیستند و هویت آنهامعلوم‌نیست.

مجروحین در بیمارستان های جمعیت شیر و خورشید سرخ و پهلوی تبریز بستری شده‌اند.

## نیروی دریائی شاهنشاهی استخدام مینماید

درصفحه ۱۰

صمیمانه از هم میهنان گرام که در مراسم باشکوه بزرگداشت شاهنشاهی ایران در استادیوم ورزشی کویت شرکت نمودند کمال تشکر را دارد

**مسئول برگذاری جشن شاهنشاهی کویت**
**مسعود حاج قربانخانی**

**جناب آقای پرفسور پویان**
**رئیس محترم دانشگاه ملی ایران**

اعطاء نشان لژیون دونور از طرف دولت فرانسه به آنجناب مایه سربلندی تمامی افرادی است که به‌نحوی در دانشگاه ملی ایران خدمتی را بعهده دارند .

پزشکان و تمامی افراد شاغل در بیمارستان فرحناز پهلوی ضمن تبریک توفیق بیش از پیش آنجناب را درراه اجرای‌منویات عالیه شاهنشاه آریامهر از صمیم قلب آرزو دارند .

**اعضای هیئت مدیره‌هتل آستوریا اهواز تشریف فرمائی موکب همایونی شاهنشاه آریامهر و شهبانوی نیکوکار ایران را بسرزمین زرخیز خوزستان که موجب افتخار و مباهات فردفرد مردم شاهدوست ومیهن‌پرست این استان‌مرزی است صمیمانه تبریك و تهنیت عرض مینمایند .**

**جناب‌آقای پرفسور پویان‌ریاست محترم دانشگاه ملی‌ایران**

دریافت نشان عالی لژیون دونور که از طرف دولت‌فرانسه بمناسبت خدمات علمی و فرهنگی به آنجناب اهدا گردیده‌است باعث سرفرازی‌وخوشوقتی‌کلیه‌اعضاء هیئت آموزشی‌ودانشجویان دانشکده پزشکی میباشد بدین مناسبت هیئت آموزشی و دانشجویان و کارمندان این دانشکده تبریکات صمیمانه خود را تقدیم میدارند .

**دانشکده پزشکی دانشگاه ملی ایران**

## آگهی دعوت از داوطلبان خدمت دروزارت کار وامور اجتماعی

در صفحه دهم

**اطلاعیه سازمان سینمائی هریتافیلم**

شرح در صفحه حوادث

**جناب آقای مجید سرتیپی**

انتصاب شایسته جنابعالی را بسمت معاون منطقه ۳ آموزش و پرورش کشور صمیمانه تبریك میگویم .

**رئیس خانه زبان - مهدی نیك‌مراد**

بدینوسیله از اظهار لطف و تفقد خاص سروران‌عظام ودوستان گرامی که‌درمصیبت‌درگذشت مرحوم حاج‌سیدتقی آهنچیان با حضور در مراسم تشییع و ترحیم وهفته فقید سعید در مقام تسلای خاطر خسته بازماندگان برآمده‌اند یا وسیله درج آگهی در جراید و ارسال‌نامه و مخابره تلگرام اظهار تسلیت وابراز همدردی فرموده‌اند صمیمانه سپاسگزاری نموده سلامتی و توفیقات کامل عموم را از درگاه ایزد یکتا آرزومندیم و چنانچه بعلت کثرت‌تالمات روحی‌درادای‌تشکرحضوری تاخیری‌رخ دهدپوزش می‌طلبیم.

آ-٦٦۳۹۰ خاندان آهنچیان

**دوست بسیار ارجمند جناب آقای سید حسین خلیلی**

حسن انتصاب جنابعالی بمقام معاونت سازمان دفاع غیر نظامی کشور موجب کمال خوشوقتی و مباهات گردید .

ضمن عرض تبریك صمیمانه ، توفیق کامل آنجناب رادرطرق خدمتگزاری نسبت بذات اقدس شاهنشاه آریامهر و میهن عزیز همواره مسئلت می نماید .

**مدیر عامل شرکت خاص ایران هلس - جلال آهنچیان**

آ-٦٦٦۲۰

**مطب دکتر محمدحسن توران‌ودکتر سعید اهری**

متخصص در جراحی عمومی به محل جدید بیمارستان پارس واقع‌دربلوار الیزابت دوم‌منتقل گردیده است .

تلفن ٦۳٥۰٥۱ پذیرائی با تعیین وقت‌قبلی

اطلاعیه کاروان حج درجه ۱ گلپایگانی در صفحه نیازمندیها


کاشی کاری تا زیر سقف با کاشی ایرانا

۶ روز دیگر
چهارشنبه اول دیماه ۱۳۵۰
برای کلیه دارندگان حساب پس انداز
درسراسرکشور
خبری تازه داریم

THE THIRD PAHLAVI MEDICAL CONGRESS
Cont. on page 2

قابل توجه اطباء
و داروخانه‌های محترم
قرص سیناویت
(ویتامین -ث- جوشان یك‌گرمی)
Tablets Effervescents
با طعم و رنك پرتقالی محصولی از لابراتوار دارو سازی لابوسینا ، هر لوله محتوی ۱۵ قرص بقیمت ۵۰ریال درتمام داروخانه هاموجود است.
پخش : داروئی بهنام

# فرمانده قوای مدافع داکا تقاضای آتش بس کرد

**از سرویس خارجی روزنامه اطلاعات**

سیزده روز پس ازآغاز جنگ شبه‌قاره هند ، نخستین فعالیت های بین‌المللی برای پایان دادن به نبرد دراین‌قسمت‌از جهان به‌نتیجه نرسیده بلکه بحران شدت بیشتری پیدا کرده و پایتخت‌پاکستان‌شرقی هرآن به سقوط تهدید میشود.

شهر داکا که از هر طرف در محاصره جنگ‌بازان هندی قرار گرفته باتوپ‌و خمپاره‌وبمب درهم کوبیده میشود و مقامات غیرنظامی که مسئول اداره امور این منطقه بودند پس از استعفاء از مقام‌خود به صلیب سرخ بین‌المللی پناهنده شده‌اند .

در همین اوضاع بحرانی است که ژنرال نیازی فرمانده کل نیرو های پاکستانی ضمن پیامی که بوسیله سفارت امریکا به دولت هند فرستاد درخواست برقراری آتش‌بس کرد تانیروهای تحت فرماندهی وی بتوانند پاکستان شرقی را ترک گفته به پاکستان غربی منتقل‌شوند.اما ژنرال سلم» رئیس ستاد نیروهای هندی در پاسخ ژنرال نیازی اعلام داشت‌که تنها با تسلیم شدن کلیه نیرو های پاکستانی در سراسر بنگال با آتش بس موافقت خواهد کرد .

**در اسلام‌آباد سلطان محمدخان معاون وزارت امور خارجه‌پاکستان دریك مصاحبه اختصاصی به خبرنگار خبرگزاری فرانسه گفت برقراری آتش‌بس بدون‌عقب‌نشینی نیروهای دو کشور از مواضعی‌که درجریان نبردها اشغال کرده‌اند امکان‌پذیر نیست.**

معاون وزارت امور خارجه پاکستان‌افزودکه‌مجانیان‌میتوانستند بجای آنکه تجاوز هند را به کشور ما محکوم کنند کار دیگری انجام دهند دراین‌صورت برقراری صلح امکان‌پذیر نخواهد بود .

در اعلامیه‌ای که سحرگاه امروز در راولپندی انتشار یافت گفته‌شده است که اوضاع‌در پاکستان شرقی بسیار وخیم و اضطراب‌آوراست. **نطقی که ژنرال یحیی‌خان ساعت پنج وچهل و پنج دقیقه بعد ازظهر امروز ایراد میکندظاهرا سرنوشت جنگ را دراین منطقه روشن خواهد کرد.**

سخنگوی نظامی پاکستان گفت نبردهای خونین در حومه داکا با شدت بیسابقه ادامه دارد واضافه کرد که هنوز راولپندی رسما استعفای دولت پاکستان شرقی را دریافت نکرده است.

وی افزود که از بیست و چهار ساعت قبل نبردهای خونینی در دیناپور، ناگپور، سیلهت خولتاو گومیلا با شدت هرچه‌تمامتر ادامه دارد. و نیروهای پاکستانی درهمه جا دربرابر قوای مهاجم ایستادگی میکنند.

سخنگوی نظامی پاکستان‌شایعاتی را دائربراینکه‌بین مقامات‌پاکستانی و هندی مذاکراتی برای برقراری آتش‌بس آغاز شده است تکذیب کرد. وی گفت هواپیماهای هندی دیروز یك مسجد را که مسلمانان برای دعا در آنجا اجتماع کرده بودند بمباران کردند .

در جبهه غرب پاکستانیها تلفات سنگینی به نیروهای هندی وارد کردند و به پیشروی خود ادامه میدهند.

**پس از پیامی که ژنرال نیازی برای دولت هند فرستاده در راولپندی‌نگرانی‌و اضطراب‌شدیدی حکمفرما شده‌است با انحلال‌رادیو ملی پاکستان پیوسته از پیروزی نهائی این کشور سخن میگوید.**

ژنرال یحیی‌خان در بیست‌وچهار ساعت اخیر در هیچ‌یك از محافل عمومی دیده نشده و گفته میشود که او فوق‌العاده خسته شده ودر بیست و چهار ساعت بیش از دو سه ساعت نمی‌خوابد . و حتی شایع است که قسمتی‌ازاختیارات خود را به فرمانده‌کل قوای‌سه‌گانه پاکستان تفویض کرده است .

در کلکته یك سخنگوی نظامی گفت داکا اکنون در تیررس خمپاره‌های هندی قرار گرفته و فاصله چتربازان هندی از مرکز شهر بیش از سه کیلومتر نیست .

در واشنگتن وزارت امور خارجه امریکا تاکید کرد که ژنرال نیازی، توسط ایالات متحده پیامی برای برقراری آتش‌بس به دولت هند فرستاده است. سخنگوی وزارت امور خارجه ضمن تائید این مطلب گفت که امریکا بین هند وپاکستان نقش میانجی‌گری ایفاء نمیکند.

# بوتو: شورای امنیت ریاکار است

سازمان ملل - دیشب در جلسه فوق‌العاده شورای امنیت که برای رسیدگی به مسئله جنك هند و پاکستان تشکیل شده بود ذوالفقار علی‌بوتو وزیر خارجه پاکستان و رئیس هیات نمایندگی این کشور پس ازایراد‌یك‌نطق‌شدیداللحن و در حالیکه آشکارا گریه میکرد یادداشت های خود را پاره کرد و در حالیکه‌خطاب به اعضای شورای امنیت‌فریاد میزد « ریا کار » ، مضحك جلسه شورای امنیت را ترك کرد . علی بوتو در نطق خود گفت شورای‌امنیت‌عمداجلسات خودرا بتعویق انداخت و نمایندگان آنقدرسخنرانی‌های بیجای خودرا طولانی کردند تا هند داکارا اشغال کندو ما را در برابر کار انجام شده قرار دهد.

بوتو در حالیکه گریه می کردو بشدت ناراحت بودخطاب به نمایندگان ۱۵ کشورعضو شورای امنیت گفت شورای امنیت هرچه راکه غیرقانونی است قانونی میکند .شورای امنیت مال شما من آن‌رابرای شما میگذارم و از اینجامیروم

بوتو گفت : من باینجا نیامده‌ام تا تسلیم کشورم‌را اعلام کنم ، اگر شورای‌امنیت دوست دارد که من تسلیم بی قیدو شرط کشورم را دراینجا اعلام کنم باید بگویم که‌من برای این کار باینجا نیامده‌ام

وزیر خارجه پاکستان در حالیکه مرتبا اشکهایش راپاك میکرد و از هیجان میلرزید گفت شورای امنیت عدالت را از کشور من دریغ کرده است شورای امنیت انقدر وقت خود رابه بطالت گذرانده تا شاهد سقوط داکا باشد . داکا را هندیها محاصره کرده‌اند و شورای امنیت در انتظارنتیجه کار است . اما باید بگویم که اگر کشور مرا متلاشی کنند ما پاکستان بزرگتری بوجود خواهیم آورد.پاکستان ملت بزرگی است و اگرلازم باشد هزار سال‌خواهیم‌جنگید. این جنك پایان راه نیست.این آغاز مبارزه است . حمله هند و متلاشی شدن پاکستان آخرین صفحه نیست . بلکه صفحه جدیدی است در تاریخ کشور ما.

بوتو گفت شورای امنیت‌با احترام خاصی در باره هند رفتار می کند ودرپیروزی‌نظامی به‌آن کشور کمك میکند.

بوتو گفت هند ببهانه پناهندگان به پاکستان‌تجاوز کرده است و آنچه روی داده یك واقعه شرم‌آور است .

بوتو کشور های بزرك را به وقت‌گذرانی و تعلل‌دراتخاذ تصمیم متهم کردو کشورهای شوروی ، فرانسه و انگلیس را شدیدا مورد حمله قرار داد.

بوتو گفت فرانسه‌وانگلیس هنگامی که برای اولین بار مسئله جنك هند و پاکستان‌به شورای امنیت احاله‌شدفرانسه و انگلیس باید سریعا اقدام میکردند اماآنها در مورد تمام قطعنامه ها رای ممتنع دادند.

بوتو گفت انگلستان باین‌دلیل به قطعنامه ها رای ممتنع‌داد که در فکر ادامه تجارت‌خود با هند بودونمی‌خواست به روابط بازرگانی دو کشورلطمه وارد شود.

بوتو سپس از نماینده شوروی شدیدا انتقاد کرد و پس از اشاره‌به‌استفاده‌نماینده شوروی از حق وتو خطاب به یاکوب‌مالیك گفت « شما در این مورد مانند رفیق مالیك رفتار نکردید بلکه اقدام شما مانند اقدام تزار مالیك بود.»

بوتو سپس گفت سازمان ملك یك سازمان ریاکار و مضحك است . سازمان ملل بیك سالن مه تبدیل شده تا حقایق زشت را بپوشاند اما حقایق زشت‌رانمی‌توان‌پوشاند.

بوتو خطاب به نمایندگان شورای امنیت و سازمان ملل گفت : شما به دبیر کل‌احتیاج ندارید شما به جلاد احتیاج دارید.

بوتو گفت : به تصمیماتی که شورای‌امنیت‌خواهد گرفت کاری ندارد و تعهدی درمقابل آن قبول نمی‌کند.

بوتو از حمایت دولت‌امریکا از پاکستان در برابر تجاوز هند سپاسگزاری کردو افزود که امریکا باوجود تبلیغات گمراه کننده هندیها .طبق بهترین سنت های جفرسون، لینکلن و روزولت رفتار کرد.

بوتو در پایان سخنان‌خودگفت من شرم دارم از این که‌بیشتر ازاین دراین محل ( شورای امنیت ) بمانم و بهمین دلیل اینجارابرای شما میگذارم و میروم ، آنگاه بوتو در حالی که همچنان گریه میکرد و اشك صورت او را پوشانده بود یادداشت های خودرا پاره کردو بطرف در خروجی‌براه افتاد . اعضای هیات نمایندگی پاکستان نیز دنبال اوازجلسه خارج شدند . این جلسه که بدعوت خود بوتو تشکیل‌شده بود پس از خروج بوتو تعطیل شد.

**پس از پایان جلسه شورای امنیت یک سخنگوی انگلیسی گفت هیات نمایندگی انگلیس با «ناراحتی شخص» بوتو همدردی میکند اما باعث تاسف است که او تلاش‌های انگلیس و فرانسه را برای استقرار صلح درشبه قاره هند نادیده گرفت. وی‌گفت انگلیس بیطرف نیست بلکه می کوشد تاصلح درشبه قاره‌برقرار شود.**

**بوتو نیز پس از خروج از جلسه شورای‌امنیت بخبرنگاران گفت براثر فریبکاری شورای امنیت ما شکست خورده‌ایم،من از شورای امنیت بدم می‌آید.**

## قرارداد نظامی چین و پاکستان

کراچی- شعبه حزب‌مردم پاکستان در کراچی درقطعنامه‌ای که‌به اتفاق آراء تصویب کرد از دولت پاکستان خواست که بیدرنگ یک پیمان دفاعی باچین امضاء کند.

در قطعنامه، ازیحیی‌خان رئیس جمهوری پاکستان‌خواسته شده که هیئتی بریاست ذوالفقار علی‌بوتو رهبر حزب‌به‌پکن اعزام شود تا قرارداد موردنظر دفاعی را از طرف پاکستان به‌امضاء برساند. بوتو قرار است بزودی از نیویورك‌به‌کراچی بازگردد.

# کشتی‌های جنگی امریکا و شوروی درمقابل هم صف آرائی کردند

واشنگتن- ورود ناوگان‌هفتم آمریکا به خلیج بنگال واخطار شدیداللحن واشنگتن بمسکو ناگهان جنگ های شبه‌قاره‌هند را از مسیر عادی خارج‌کرد و بصورت برخورد مستقیم و زور آزمائی بین دو کشور فوق بزرگ درآورد .

سخنگوی کاخ‌سفیدواشنگتن ضمن تائید اخطار آمریکا به شوروی گفت بعقیده ایالات متحده اوضاع‌درجنوب‌این‌آسیا فوق‌العاده وخیم شده و اگر بحران بمناطق دیگرسرایت‌کند صلح جهان با خطر بزرگی روبرو خواهد شد .

سخنگوی کاخ سفید اضافه کرد که پرزیدنت‌نیکسون هنوز درباره لغو برنامه‌مسافرت خود بمسکو تصمیم قطعی نگرفته است .

مقامات رسمی آمریکا از هرگونه اظهاری درباره هدف اصلی ورود ناو هواپیمابرعظیم «اینترپرایز» به خلیج بنگال خودداری می‌کنند . اما ورود ناوگان نیرومند شوروی که ازبیست کشتی‌جنگی‌زیردریائی و موشک‌انداز تشکیل میشود به اقیانوس هند نگرانی و اضطراب شدیدی در سراسر جهان بوجود آورده است و اکنون دو ناوگان عظیم جهان دربرابریکدیگرصف‌آرائی می‌کنند و بحران کوبا درآب های خلیج بنگال و اقیانوس هند تکرار میشود ناوهواپیمابر اتمی آمریکا همراه‌چند رزمناو و کشتی وارد خلیج بنگال شده ولی مقامات آمریکائی میگویند که ایالات متحده‌خیال مداخله‌نظامی را برای‌جلوگیری از جدا شدن پاکستان شرقی از پاکستان غربی ندارد. گفته میشود که ناوگان‌آمریکا پس‌از برقراری آتش‌بس احتمالی نیروهای پاکستانی از ایالت شرقی به مغرب انتقال خواهد داد . اما حضورناوگان‌شوروی در اقیانوس‌هند امکانات‌نیروی دریائی آمریکا را در خلیج بنگال محدود می‌کند . هرگونه مداخله ناوگان هفتم درجریان جنگ وعکس‌العمل فوری‌نیروی دریائی‌شوروی‌را بدنبال‌خواهد داشت‌ودراین‌صورت‌دنیابا‌فاجعه یک جنگ بین‌المللی‌جدیدروبرو خواهد شد .

**شورویها که از نظریات‌هند در مورد استقلال بنگالادش پشتیبانی می‌کنند اکنون ناوگان خود را دراقیانوس هندمتمرکز ساخته‌اند . این ناوگان از دو گروه تشکیل میشود که یکی‌از آنها در اقیانوس هند درمغرب هند و دیگری در خلیج بنگال مستقر شده‌اند . دست کم دو ناو جنگی دیگر هم‌اکنون‌بسوی آبهای اقیانوس هند در حرکت هستند .**

**از طرف دیگر گفته میشود که شورویها از ناوچه های موشک‌انداز هندی استفاده می‌کنند. رادیوتله‌ویزیون‌آمریکا گزارش داد که نیروی دریائی پاکستان مکالمات بین‌سرنشینان ناوچه های هندی را بزبان روسی ضبط کرده است .**

**خبرنگار تله‌ویزیون آمریکا از کراچی گزارش میدهد که شورویها در ناوهای هندی بعنوان کارشناس بکار گمارده شده‌اند .**

ناوچه های موشک‌انداز که هندیها استفاده می‌کنند ازنوع «اوزا»هستندکه بتازگی‌شوروی تعدادی از آنها را به نیروی دریائی هند تحویل داده است عجالتا مقامات آمریکائی‌میگویند که در جریان نبردهای هند و پاکستان خطر برخوردمسلحانه بین شوروی و آمریکا وجود ندارد و آمریکا کوشش می‌کند که از راههای دیپلماسی‌مشکل شبه‌قاره هند را حل کند ولی آمریکا اجازه نخواهد داد که شوروی در جنگ علیه‌پاکستان به نیروهای هندی کمک‌کند .

## اخبار کوتاه جهان

### شایعه کودتای نظامی در چین

بوستون- دکتر«یل‌دادی‌وایت» جراح قلب مشهورآمریکائی گفت حین‌اقامت در خاك چین شایعاتی در باره یك کودتای نظامی نافرجام علیه دولت چین کمونیست شنیده‌است.

دکتر «وایت» گفت ماموران چینی در کانتون سه‌روز درحرکت او بسوی پکن تاخیر انداختند واو در سه روز اقامت درکانتون شایعات مربوط به کودتا و اخبار مخفی شدن مائوتسه‌تونگ را شنیده است.

دکتر «وایت» گفت شایع بود که توطئه کودتا علیه دولت چین را لین‌پیائو مرد شماره ۲ چین رهبری می‌کرده و ظاهرا پس از شکست کودتا، ضمن فرار از چین بقتل رسیده‌است.

«وایت» گفت او مائو را چندبار ملاقات کرده و با اطمینان میتواند بگوید که مائو کاملاسلامت است.

دکتر «وایت» در سپتامبر گذشته، بدعوت اتحادیه اطبای چین از چین کمونیست دیدن کرد و شایعات زیادی پیرامون سفر خود پدیدآورد. از جمله این بود که مائو بشدت بیمار وبستری است و پزشک آمریکائی متخصص امراض قلبی برای مداوای مائو به‌بالین وی فراخوانده شده است.

### عکس‌ها واطلاعات مهم از مریخ

مسکو- تاس خبرگزاری رسمی شوروی اطلاع داد که سفاین‌مارس۲ و مارس۳ شوروی مرتبا تصاویر گرفته شده از کره مریخ‌رابه‌زمین می‌فرستند. تاس به جزئیات دیگر وهمچنین چگونگی تصاویر فرستاده شده اشاره نکرده فقط گفت سفاین شوروی اطلاعات علمی مهمی از کره سرخ بزمین می‌فرستند.

علاوه بردو سفینه مارس۲ ومارس۳ شوروی ، ماریتر ۹ آمریکا نیز که یک سفینه مریخ‌نورد است اینک در مدار مریخ قرار دارد وعکس ها واطلاعات علمی را به مراکز خود در زمین می‌فرستد.

تاس در باره کپسولی که مارس ۳ آنرا در سطح مریخ قرارداد اطلاعی بدست نداد.

### ناوگان شوروی در سوریه

لاذقیه- سه‌ناو جنگی شوروی برای یک دیدار دوستانه وارد بندر لاذقیه درسوریه شدند.

این‌ناوگان کوچک که از دوناوشکن ویکناو هلیکوپتربر تشکیل میشود قبل از دیدار مارشال گرچکو وزیر دفاع‌شوروی وارد بندرلاذقیه شده‌اند. گرچکو در پایان دو روز اقامت‌رسمی خوددر عراق وارد سوریه خواهدشد.

### جنك داخلی در سودان

کامپالا- یک سخنگوی نظامی اوگاندا اظهار داشت که از چهل وهشت ساعت قبل نبردهای شدیدی بین نیروهای اوگاندا و نیروهای سودان در منطقه «قروه» جریان دارد وعده زیادی دراین نبردها از طرفین کشته وزخمی شده‌اند . سخنگوی نظامی اوگانداگفت‌اگر نیرو های سودانی هرچه‌زودتر ازخاك‌اوگاندا خارج‌نشوند از طرف دولت نیروهای کمکی برای‌حفظ تمامیت ارضی کشور باین منطقه فرستاده خواهد

پیام صبح گام
گام اول خدا
گام دوم پیامبر
گام سوم ادیان
گام چهارم اسلام
گام پنجم مرجعیت و تقلید
نوشته:
دکتر مجذوب صفا
کانون انتشارات جوان
تهران-امیریه اول شیخ هادی

# چریکهای «سپتامبر سیاه» سفیر اردن در لندن را بگلوله بستند

لندن - زیدالرفاعی سفیراردن در لندن هنگامی که با اتومبیل از خانه خود به محل سفارت در محله «کن‌سینگتن» می - رفت ، بوسیله مسلسل مورد سوء قصد قرار گرفت .

«اسکاتلندیارد» اعلام داشت که تیراندازی بسوی سفیر اردن در ساعت ۱۱ و پنجاه دقیقه در خیابان «دوشس - اوبدفورد» صورت گرفته و سفیر اردن بطور سطحی از ناحیه دست راست زخمی‌شده است . عامل یا عاملین‌سوءقصد بلافاصله پس ازشلیك یك رگبار مسلسل بسوی اتومبیل سفیر فرار کردند . سفیر بیدرنگ بوسیله‌آمبولانس به بیمارستان منتقل گردید و تحت درمان قرار گرفت .

سرداگلاس هیوم وزیر امور خارجه انگلیس پس از اطلاع از سوء قصد ضمن پیامی مراتب تاسف خود را از این حادثه به سفارت اردن ابراز داشت. زیدالرفاعی از یك سال قبل مقام سفارت اردن را در لندن بعهده دارد و درست یکسال قبل استوارنامه های خود رابه ملکه انگلیس تسلیم کرده است .

سوء قصد به سفیر اردن در لندن که پس از حادثه قتل وصفی تل نخست وزیر آن کشور در قاهره روی داده هیجان و نگرانی شدیدی در پایتخت انگلیس بوجود آورده است چند لحظه پس از حادثه تیراندازی ماموران اسکاتلند بحال آماده‌باش درآمدند کلیه فرودگاهها و بنادر تحت‌کنترل شدید قرار گرفت سفیر اردن پس از پانسمان زخم دست با اسکورت پلیس از بیمارستان بخانه خود انتقال یافت .

دو نفر از دانشجویان کالج «کوئین الیزابت» که ناظر این حادثه بودند بمقامات پلیس گزارش داده‌اند که سوءقصد کنندگان دو مرد مسلح‌بودند که بلافاصله پس از تیراندازی بسوی او سوار یك اتومبیل سواری شده و بسرعت ازمحل حادثه دور شدند .

کارآگاهان اسکاتلند یارد عقیده دارند که دو ضارب سفیر باحتمال زیاد در صدد برخواهند آمد لندن را با هواپیما یا کشتی ترك کنند . زایدالرفاعی ۳۶ ساله و پدر دو فرزند است .

چند ساعت پس از حادثه تیراندازی در بیروت سازمان «سپتامبر سیاه» اعلام داشت که سوء قصد بجان‌زیدالرفاعی بدست کماندو های‌این سازمان صورت گرفته است سازمان «سپتامبر سیاه» پس از ترور وصفی تل اعلام داشته است که برای انتقام خون فدائیانی که در ماه سپتامبر گذشته‌در اردن‌بدست نیرو های‌این‌کشور بقتل رسیده‌اند اعضای دولت و دیپلماتهای اردنی را درهرجا که باشند بقتل خواهدرسانید.

در عمان دولت اردن اعلام داشت که سوء قصد به سفیر این کشور در لندن فقط می‌تواند بنفع دشمن اعراب یعنی اسرائیل تمام شود .

«عدنان ابوعوده» وزیراطلاعات اردن در این مورد گفت ما اعضای دولت این سوء قصد را محکوم میکنیم .

اداره اسکاتلندیارد ازروزنامه های انگلیسی درخواست‌کردکه نام سوء قصد کنندگان به سفیر اردن‌را فاش نکندکسانی که از نزدیک شاهد ماجرا بودند همانگونه که مهاجمان سی و چهل تیر پیاپی بسوی اتومبیل سفیر شلیک کردند و ظاهرا به خیال اینکه ضربات کاری بوی وارد شده است بسرعت سوار اتومبیل‌شده‌فرار کردند .

ملک حسین بلافاصله پس از اطلاع از حادثه‌سوء قصد بوسیله تلفن باسفیر خودتماس گرفت و از حال وی جویا شد از طرف احمداللوزی نخست وزیر اردن نیز پیام تبریکی بعنوان سفیرمخابره شده‌است.

در عکس اتومبیل رولزرویس سفیر اردن در لندن پس از آنکه هدفگلوله چریکهای «سپتامبر سیاه» قرارگرفت درمقابل بیمارستان لندن دیده میشود. درداین حادثه شیشه‌های اتومبیل‌خرد شد.

چند خبرنگار که از یکی ازمقامات سفارت اردن دراین‌باره سئوال میکنند و یك پلیس که‌مراقب رفت‌وآمد بداخل بیمارستان است دیده‌میشوند. سفیر اردن پس از سوء قصد دراین بیمارستان بستری شد.
عکس‌رادیوئی اطلاعات

زیدالرفاعی سفیر اردن در لندن‌که هدف گلوله چریکها قرار گرفت .

## اجاره میشود

برای یک موسسه دولتی ساختمانی‌که حداقل‌دارای ۳۰ اطاق بزرگ و یک سالن بزرگ و در محدوده اطراف خیابان‌ایزنهاور از مجسمه ۲۴ اسفند الی دانشگاه‌صنعتی آریامهر واقع باشد مورد لزوم است صاحب چنین ساختمانی مشخصات کامل میزان اجاره مورد نظرنشانی و نقشه محل را به صندوق پستی ۱۹۳ تهران مرقوم‌دارند

آ-۶۵۸۲۲ ۱-۲

مؤسسه انتشارات امیرکبیر
چگونه انسان غول شد
چاپ دوم «داستان تکامل انسان»
نوشته: ایلین - سگال
ترجمه: آذر آریانپور

بنیاد فرهنگ ایران
فرهنگ اصطلاحات علمی
با معادل فارسی-فرانسه-انگلیسی ۱۰۰۰ ریال
محل فروش-صحاف شیرازی شماره ۱۰۲

بیوژن کود اورگانیك «آلی»
دارای موادی است که :
۱-بافت‌خاك را اصلاح میکند و مانع سله‌بندی خاك میگردد .
۲-مصرف آب‌را کم میکند.
۳-از مصرف کود های شیمیائی میکاهد .
۴- باتقویت باکتری ها و افزایش موادآلی حاصلخیزی خاك را زیادتر مینماید .
۵- نباتات را در مقابل آفات مقاوم میکند .
بیوژن دارای خواص متعدد دیگری است که پس از آزمایش برای مصرف کننده مشخص خواهد گردید .
برای اطلاعات بیشتر و کاملتر به آدرس زیرو تلفن ۸۲۴۹۶۰ مراجعه فرمائید .
خیابان روزولت بعد از میدان ۲۵ شهریور - خیابان سهامی پلاك ۱۹ شرکت خاکساز .

هواکش کادکا
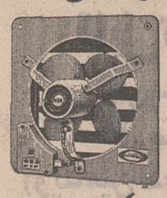
برای اماکن عمومی ومنازل
در انواع واندازه های مختلف
پخش ونصب :
KDK تلفن ۳۱۲۸۰۳

آموزشگاه انگلیسی طاهری
برای ترم زمستانی مقدماتی- متوسط- عالی ثبت‌نام میکند کلاس جدید برای کنکور و اعزام دانشجو بخارج فشرده وعادی همراه با مکالمه شروع اول دی ماه
نشانی : بالاتر از چهارراه امیراکرم - کوچه‌ماه‌شماره ۱۲

نسخه های شفابخش
اثری تازه از نویسنده و مترجم گرانمایه مهدی‌نراقی است که ماهها مطالب آن در روزنامه اطلاعات منتشر میشد و خوانندگان بیشماری داشت.
اکنون با تجدید نظر والحاق مطالب جدیدی بصورت کتاب منتشر شد .
محل فروش : موسسه انتشارات امیرکبیر در تهران و شهرستان‌ها و کتابخانه‌های معتبر .

اظهار تشکر از یك افسر وظیفه شناس
بدینوسیله از سرکار ستوان دوم محمد علی فرزین افسر مرکز تویخانه اصفهان که در موقع مجروح شدن آقای مهندس امیر مسعود مصلحی در تصادف اتومبیل نهایت‌همکاری ومساعدت را نمود و مجروح را بلافاصله به بیمارستان رسانید تشکر و سپاسگزاری نموده امیدوار است اولیاء امور از اینگونه‌افسران نوع دوست ووظیفه شناس قدردانی بعمل آورند .
اصفهان - مهندس آلپائوطی
۶۵۹۶۴-آ

پاسداران وحی
تالیف دو نفر از اساتید حوزه علمیه قم آقایان
شهاب‌الدین اشراقی و محمد موحدی‌فاضل
که بحث از امامت و علم امام و آثار جاودانه حادثه کربلا میکند از طبع خود خارج شد

آموزشگاه فضیلت برای کلاس های
ششم طبیعی فشرده
وتك‌درس که از اول دیماه شروع خواهد شد ثبت نام
فیزیك: حشمت‌الله قدمی- شیمی: دکتر حسین‌موسویان
زبان : محمودمیرداماد جبر ومثلثات: غلامحسین ایزدیار
فضیلت
خیابان امیریه نبش منیریه تلفن ۴۲۶۴۵

April 25 - 27, 1972
will also include section on
PEDIATRICS, MEDICINE, and SURGERY including all of their subspecialties as well as OBSTETRICS and GYNECOLOGY, ANESTHESIOLOGY, ENT, OPHTHALMOLOGY, NEUROLOGY, PSYCHIATRY, RADIOLOGY, NUCLEAR MEDICINE, RADIOTHERAPY and REHABILITATION,
Abstract Deadline: January 1, 1972.
Submit abstracts and all inquiries to:
KHOSROW NASR, M.D.
PAHLAVI UNIVERSITY
SHIRAZ, IRAN

بدنبال مرك ٤ نفر و کورشدن عده‌ای درنتیجه خوردن مشروب سمی

# مصرف «مشروب» در تهران ناگهان کاهش یافت

**مقامات قضائی و بهداشتی دست به تحقیقات وسیعی زده‌اند**

**هنوز علت مسمومیت و مرکز تهیه مشروب سمی کشف نشده‌است**

**رئیس اتحادیه اعلام کرد اگر این وضع ادامه یابد ، فروش مشروبات راتااطلاع ثانوی تعطیل میکند**

**بدنبال مرگ ٤ نفر در نتیجه خوردن مشروب سمی وکور شدن چند نفر تحقیقات وسیعی از طرف مقامات‌قضائی بهداشتی آغاز شده ولی هنوز علت مسمومیت ومحلی کـه عرق‌های سمی تهیه میشود کشف نشده است .**
**مرگ پی‌درپی ناشی از خوردن «عرق» سمی در بین‌مصرف کنندگان مشروبات الکلی نگرانی خاصی ایجادکرده بطوریکه مصرف مشروب در تهران بطور قابل مـلاحظه‌ای‌کاهش یافته است رئیس دانشکده پزشکی تهران‌اعلام‌کرد که این مسئله از نظر اجتماع فوق‌العاده مهم وحساس است‌وباید فورا تحت رسیدگی دقیق قرار گیرد .**

**نظر رئیس دانشکده پزشکی**
**طی چند روز اخیر که ٤ نفردر اثر خوردن مشروبات الکلی سمی فوت کردند و چند نفر کور شدند، مسئولان امور پزشکی تـحقیقات وسیعی را در این زمینه آغاز نمودند بهمین‌جهت‌خبرنگار ما نظر رئیس دانشکده پزشکی دانشگاه تهران و آقای دکتر فرج‌الهـی پزشک بیمارستان امیراعلم را در این باره خواست.**
آقای دکتر آرمین رئیس‌دانشکده پزشکی دانشگاه تهران در باره مسمومیت و کوری ناشی از صرف مشروبات الکلی گفت :

**بطور کلی خوردن مشروبات‌الکلی حاد خطر مرگ دارد و لازم نیست که شخص معتاد باشد . هستند کسانی که‌در زندگی یکبارمشروبات الکلی حاد خورده و در اثر آن مرده‌اند. مشروبات الکلی که باعث مرگ و کوری افراد میشود بیشتر این عقیده را بوجودمیاورد که شاید مواد اولیه آنها ناخالص‌بوده واز الکلهای چوب که فوق‌العاده ارزان هستند در تهیه آن استفاده شده است .**
**آقای دکتر آرمین اضافه کرداین مسئله از نظر اجتماع فوق‌العاده مهم و حساس است بنابر این از طرف مقامات بهداشتی باید فورا تحت‌رسیدگی دقیق قرار گیرد.**
درمورد بازرسی و کشف این‌نوع مشروبات آقای دکتر آرمین اظهار داشت مقامات وزارت بهداری‌می‌توانند تحقیق کنند ٤ نفری که‌در اثر خوردن این مشروبات فوت کرده‌اند از کجا آنرا خریده‌اندپس از تعیین نوع آن بدون اطـلاع مقامات سازنده مقداری از آنرا در اختیار وزارت بهداری یـا دانشگاه تهران بگذارند و در آن صورت ما میتوانیم نوع و میزان ناخالص آنرا تعیین کنیم بهر حال جادارد مقامات مسئول در این باره اقدام فوری بعمل آورند .

**مواد شیمیائی**
آقای دکتر فرج‌الهی پـزشک بیمارستان امیراعلم در این باره گفت :
الکلهائیکه‌درتهیه مشروبات مصرف میشود از انگور بدست میاید و بعضی اوقات به‌آن مواد شیمیائی اضافه میکنند واین ممکن است باعث مسمومیت مصرف‌کننده شود.

مردی که مشروب الکلی اورا از بینائی محروم ساخته است (شرح‌درصفحه حوادث)

مشروبات الکلی روی سلسله اعصاب بخصوص نخاع مغزی‌اثر گذاشته و در صورت ناخالص‌بودن باعث کوری میشود .
دکتر فرج‌الهی ادامه داد ممکن است دو نفر باهم از یک نـوع مشروب الکلی مصرف کنند ولـی یکنفر کور شود و دیگری آسیبی نبیندو این بستگی‌به وضع‌جسمانی اشخاص دارد .
بهر حال این موضوع خیلی مهم است و باید جدا تحت رسیدگی قرار گیرد .
ارداشس مانوکیان رئیس اتحادیه صنف اغذیه فروش و کافه رستوران طی صدور بخشنامه‌ای اعلام کرددرصورت ادامه وضع موجود فروش مشروبات الکلی را تا اطلاع ثانوی ممنوع خواهد کرد .
رئیس اتحادیه صنف اغذیه ـ فروش گفت : تاعلت‌مسمومیت های ناشی از مصرف مشروبات روشن نشود اتحادیه نمی‌تواند مسئولیت این کار را به‌عهده گیرد.
آقای مانوکیان امروز به خبرنگار اطلاعات گفت : افراد صنف ما از دریافت خبر مرك تاسف‌آور چندنفر از مصرف کنندگان دچاد حیرت‌شده‌اند.
رئیس اتحادیه اظهار داشت که پریروز خبر مسمومیت عده‌ای را در روزنامه خوانده و از آن لحظه بازرسان‌اتحادیه رابرای کشف علت مسمومیت به سراسر تهران فرستاده است .
رئیس اتحادیه‌اظهارنظر کرد که بی تردید مشروبات‌مسموم کننده نوعی مشروب قاچاق است و افزود که این قبیل مشروبات در دهات وشهرستان ها ساخته شده‌و با مارك کارخانجات در تهران فروخته میشود .
اتحادیه صنف اغذیه فروش همچنین اعلام کرد که‌ازلحظه انتشار اخبار مربوط به‌توزیع نوشابه های مرك‌آور درتهران مصرف مشروبات کاهش یافته و مصرف کنندگان بیشترآبجو مصرف میکنند.
اتحادیه یادآور شد که‌پس از روشن شدن موضوع‌پروانه کار کلیه کسانی که دراین امر مداخله داشته‌اند لغو و از مقامات‌مسئول‌درخواست خواهد شدتابشدت مسببین را تحت تعقیب قانونی قرار دهند.

## هیچکس جرات خوردن «عرق» نمی‌کند !

**خبرنگار ما باچند نفر در باره حادثه اخیر گفتگو کرده است :**
ـآقای ایرج . ن. در این‌باره گفت : این که یك نفر مشروب بخورد و بمیرد یا کور شود ،واقعا مسئله قابل توجه و مهم است . بطور یقین مشروبی که کسی را از پای درمی‌آورد سالم نیست و اگر قرار باشدهر کس پس از صرف دوسه گیلاس مشروب روانه گورستان‌شود باید شهرداری تعداد کارکنان کفن‌و دفن‌بهشت زهرا را زیاد کند !

**اثری فوری !**
ـطاهر ابراهیمی شغل پیشه‌ور ، دراین خصوص اظهار داشت :
باتوجه به قیمت مشروبات الکلی که در حد خود گران است ، بایستی از طرف مسئولان امر کنترلی در عرضه آن بشود . تا اشخاص سودجو باجان مردم بازی نکنند . درست است که مشروب ضرر دارد ولی لااقل اثر آن اینقدر فوری‌نیست که کسی پس از خوردن‌ودکا بمیرد . این وضع باعث‌نگرانی مصرف کنندگان مشروبات الکلی شده‌است.

**هیچکس جرات‌نمیکند**
ـ آقای قاسم نجفی گفت : دیگر هیچکس جرات خوردن «عرق» را ندارد ، من سه روز است لب‌به مشروب نزده‌ام و امیدوارم این‌پیش‌آمد وسیله‌ای باشد که تاآخر عمر لب‌بمشروب نزنم.

**مشروب یا پیت بنزینی**
یکی از مصرف کنندگان نوشابه های الکلی در خیابان تهران‌نو به خبرنگار ما گفت :
ـچندسالی بود من مشتری مغازه‌ای بودم و شبها برای‌نوشیدن‌مشروب‌به‌آنجا‌میرفتم،چندی‌پیش‌بیمارشده‌بودم و نتوانستم چندشبی به مغازه مزبور بروم ، پس ازبهبود و مراجعه متوجه شدم که مغازه مزبور بسته‌است وقتی تحقیق کردم متوجه شدم که فروشنده مشروبات«قاچاق» که در حوالی مجیدیه تهیه میشده است بخورد مردم میداده و مامورین چند حلب بنزینی ازاین مشروبات که تهیه کنندگان با«نی » میکشیدند کشف کرده‌اند این مرد که پنجاه ساله بنظر میرسید با افسوس به‌خبرنگار ما گفت : ماچه غافل هستیم که سالها جگرو کلیه و کبد خود را در اختیار این فروشنده بی رحم گذاشته‌بودیم...
ماشاءالله زمانی به خبرنگار ما گفت :
ـ من اعتبار نمیکنم از مغازه‌هائی که پیاله فروشی میکنند ، مشروب بخرم ، زیرا چندی پیش ۱۷۰ تومان تاوان خوردن یك آبجو مسموم را دادم وی گفت : بعضی ازاین‌دکه‌ها، ته‌مانده مشروبات یاآبجو ها را داخل‌شیشه میکنند و « تشتك »آنرا می‌بندند و بجای بطری سالم بخورد مردم میدهند ، آبجوئی که مرامسموم کرد از همین قماش بود.

تلویزیون بلر
جام جهان نما
مجهز به ماسك مخصوص که چشم‌ها را خسته نمیکند

سفیر چکسلواکی برای خود یك یخچال ارج خرید

## محصولات ارج مناسب بازارهای چکسلواکی

سفیرچکسلواکی ورق جانبی کولر ارج را از نزدیك مورد بررسی قرار داده است .

آقای دکتر استراکا سفیر چکسلواکی در دربار شاهنشاهی ونمایندگان بازرگانی آن کشور از تاسیسات ارج دیدن کردند وبرای توسعه صدورمحصولات ارج به چکسلواکی مذاکرات مشروحی بامدیران شرکت ارج بعمل آوردند .
دراین‌دیدار کارگاه‌های فنی وسازمان‌های اداری ، آموزشی و توسعه‌و تحقیق مورد بازدید قرار گرفت و مهمانان با طرز تهیه و تولید مرغوبترین وسایل ماشینی خانگی‌ایران آشناشدند.
مرغوبیت محصولات‌ارج بقدری مورد توجه واقع شد که آقای سفیر چکسلواکی فی‌المجلس‌یك دستگاه یخچال دو در و ۱۵ فوت ارج را برای استفاده شخصی درمنزل‌خود خریداری کرد .
اعضاء هیئت بازرگانی چکسلواکی مـراتب رضایت و خوشوقتی خود را از دیدار تاسیسات ارج در دفتر یادبـود منعکس کردند و خاطر نشان ساختند محصولات ارج تمام شرایط لازم را برای عرضه‌در بازار های چکسلواکی دارا هستند .

## جنگلهای «پرونك» و «چارسی» هنوز میسوزد

۱ چالوس ، خبرنگار اطلاعات: حریق مدهشی که از ساعت ۸ بامداد روز دوشنبه درجنگل های «پرونك » و «چارسی » شروع شده هنوز ادامه دارد.

**سی خانه سوخت**
گزارش های رسیده‌از شهر های مازندران حاکیست :ظرف سه روز گذشته وزش بادگرم دراکثر نقاط مازندران ادامه داشت و باعث بروزآتش‌سوزی در بعضی از جنگل های شمال گردید.
عصر دیروز بدنبال وزش باد گرم در منطقه «زره گردن» رودسر بیش‌ازسی‌خانه‌مسکونی روستائی باکلیه وسائل موجود در آنها سوخت .ازطرف‌جمعیت شیرو خورشید سرخ رودسر اکیپی بمنظور رسیدگی‌بوضع مردم آسیب دیده باین منطقه عزیمت کرد.
منطقه حریق زده در هفتاد کیلو متری رودسر قرار دارد و در جریان اطفاء حریق چند نفر از روستائیان نیز دچار سوختگی شدند.

**خاموش شد**
آمل ـ خبرنگار اطلاعات : جنگل«اسکه‌دره» آمل که‌پریشب آتش گرفته بود . پس از ۲٤ ساعت تلاش ماموران و نیز بر اثر ریزش باران ، ساعت ٥ بعد از ظهر دیروز خاموش‌شد.
در حریق جنگل مذکور ، چندین هکتار از جنگز طعمه حریق گشت .

**شب‌شعر**
**استاد سید محمد حسین شهریار**
در انجمن
ساعت ٦ بعد از ظهریکشنبه ۲۸ آذر ورود برای همه‌آزاد است
**نشانی : بهار شمالی ـ خیابان نامجو ـ تالار انجمن دوشیزگان و بانوان**

روز مادر گرامی باد
ارزنده‌ترین هدایا درخور مادر
در مزون لیدی و بوتید ژاکلین
۱ـ خیابان شاه بین شیخ‌هادی وچهارراه‌شاه ، شماره ٤۸ ، تلفن : ٦٦۲۳٦۲
۲ـ کریمخان زند اول نادرشاه شماره ۲۱،تلفن: ۸۳۲۲۷۷

بهترین غذاها ، با سُس «کاری» برفراز شهرتهران
واکنون غذاهای مطبوع و خوشمزهٔ شرقی را همراه با سس «کاری» در محیط عالی ساپر کلاب طاووس هتل شراتون میل فرمائید :
غذاهای عالی ، مطبوع و خوشمزه .
از برنج با کاری تا دسرمیوه . علاقمندان به چلوکباب نیزغذای مطبوع خود را درهتل «شراتون» خواهندیافت ناهار همراه با نوای ملایم موسیقی است که بوسیلهٔ گروه « نیومودز » بهترین ارکستر تهران نواخته میشود .
برای رزرومیز . لطفا با تلفن‌های زیر تماس حاصل فرمائید :
٦۲۳۷۷۷ - ٦۲۱۷۷۷ شماره داخلی : ۲۲۰/۲۲۹
ناهار : همه هفته روزهای جمعه

هتل آریاشراتون
Arya-Sheraton Hotel,
A WORLDWIDE SERVICE OF ITT
خیابان پهلوی ـ خیابان شمیران
هواپیمائی ملی ایران در خدمت شما

دنیای ورزش را روزهای شنبه قبل از هر کاری مطالعه فرمائید

بهمراه سکسی ترین دختران جهان و عده‌ای از توریست های بامزه آمریکائی سفری فرح‌انگیز بدور اروپا کردمو دو ساعتی را خوش بگذرانید

برنامه آینده‌سینما
ب.ب
سوزان پله‌شت ـ ایان ملك‌شین
در فیلم
وعده‌ها دررم

باشرکت :
سنتابرگر ـ ویتوریودسیکا ـ جان کاساویتس
جون کالینز ـ آنیتا اکبرگ ـ بن‌گازارا
ویرنالیزی ـ الزامارتینلی ـ کاترین اسپاك

# رسیدگی باختلافات ممیزی باموديان مستغلات

**کمیسیون رسیدگی به اختلافات ممیزی و مودیان مستغلات در حوزه های‌مالیاتی تهران تشکیل میشود ، دراین کمیسیون نمایندگان‌وزارتخانه های دادگستری،دارائی‌وانجمن شهر پایتخت شرکت خواهند داشت و مودیان مستغلات می توانند اعتراض به تشخیص میزان. اجاره ممیزی راتسلیم این کمیسیون نمایند.مشروط براین که این اعتراض‌حداکثر ظرف یك ماه پس ازابلاغ برك قطعی مالیات تسلیم کمیسیون مذکور گردد .**
امروز گفته شد مودیان مستغلات چنانچه نسبت‌به‌میزان اجاره مستغلات آنان که از طرف ممیزی برای محاسبه مالیات تعیین میشود، اعتراض داشته باشند می توانندا‌عتراض خود رابه کمیسیون رسیدگی و حل اختلاف که در حوزه‌های مالیاتی تشکیل خواهد شد تسلیم نمایند و این کمیسیون ها بموجب ماده ۳۸قانون‌مالیات بردرآمد مکلفند اعتراض مودیان‌مستغلات‌رارسیدگی‌واقدام بصدور رای نهائی نمایند .
رای کمیسیون مذکورقطعی و قابل اجراست ووزارت‌دارائی میزان تثبیت‌شده اجاره‌مستغلات از طرف این کمیسیون راقطعی وبدون اعتراض میداند .
گـزارش خبرنگار مالیاتی ما حاکی است: وزارت دارائی برای تعیین نماینده از طرف وزارت دادگستری و انجمن شهر تهران جهت شرکت در کمیسیون رسیدگی و حل اختلاف مودیان مستغلات و ممیزی بوزارت دادگستری و انجمن شهر پایتخت اطلاع‌داده و پس از تعیین نمایندگان ، کمیسیون های مذکوردرحوزه های مالیاتی تهران تشکیل می گردد .

**مالیات مجموع**
**همچنین وزارت دارائی به کلیه حوزه های مالیاتی‌دستور داد نسبت به وصول مالیات مجموع از مودیان اقدام نمایند و به کلیه کسانی که از چند منبع حقوق دریافت میدارند ابلاغ شود که اظهار نامه مالیاتی تنظیم و تسلیم‌دارند.**
دارائی اعلام داشت چنانچه این دسته از مودیان شخصا اقدام به تسلیم اظهار نامه مالیاتی نکنند ،دارائی از کلیه وزارتخانه ها و سازمان های دولتی و موسسات وشرکت‌های خصوصی خواهدخواست‌اسامی افرادی راکه ازچندجا حقوق‌می گیرند به دارائی ارسال‌دارند تا ازطرف ممیزیهابرك‌تشخیص مالیاتی آنان صادر گردد .

در صورتیکه برنامه تنظیم خانواده بمورد اجرا گذاشته نشود

# جمعیت ایران درسال ۲۰۰۰ به ۸۰ تا ۹۰ میلیون نفر میرسد

در جلسه دیروز سمینار بین‌المللی تحقیقاتی وسایل پیش گیری از باروری و کنترل جمعیت پیرامون اطمینان از قرص های ضد حاملگی بحث گردید و کارشناسان مسائل پیشگیری از باروری اظهارنظر کردند . یکی از کارشناسان گفت : این که گفته میشود بعضی از زنان باوجود مصرف قرص های ضد باروری حامله میشوند صحیح نیست بلکه حاملگی این قبیل زنان در نتیجه فراموش کاری و ترك برنامه منظم مصرف قرص صورت میگیرد.

**کنترل جمعیت ایران**
همچنین در سمینار امروز گفته شد اگر برنامه کنترل جمعیت درایران وتنظیم‌خانواده با مساعی و همکاری خانواده ها و کلیه موسسات بهداشتی ودرمانی دولتی و ملی بطور همه جانبه و وسیع بمورد اجرا گذارده نشود امکان دارد کـه جمعیت ایران در سال ۲۰۰۰ به ۸۰ تا۹۰ میلیون نفربرسد.
اخیرا کنفرانس بین‌المللی‌کار تهران نیز در قطعنامه خود به مسئله انفجار جمعیت در آسیا اشاره کردو در یکی از مواد قطعنامه یادآور شد که طبق نظر « کمیته اشتغال » کنفرانس باید برنامه کنترل جمعیت و برنامه‌تنظیم خانواده برای کاهش رشدجمعیت‌تعمیم یابد و در تمام کشور های آسیائی باپشتیبانی بیشترادامه یابد .
در حال حاضر موسساتی که در کشور ما در زمینه برنامه‌های تنظیم خانواده‌فعالیت دارند عبارتند ازوزارت‌بهداری دانشگاه تهران ، سازمان شاهنشاهی خدمات اجتماعی ، بنگاه حمایت مادران ونوزادان و موسسات بهداشتی وابسته بسازمان های مختلف کشور.

حراج بزرگ پتوی پرنیانا
با ۵۰٪ تخفیف
فقط برای چندروز
فروشگاه مرکزی پرنیان بین سه‌راه شاه و شیخ‌هادی
فروشگاه مهجور امیریه چهار راه مختاری
فروشگاه پر نواب شمالی دانشکده علوم
فروشگاه ثریا خیابان سعدی
فروشگاه بزرك پتو میدان شهناز اول خیابان تهران نو
فروشگاه محبی فرح‌آباد سه راه سلیمانی
فروشگاه کاپریس خیابان ری‌مقابل کوچه‌آبشار
فروشگاه شادمند خیابان وحیدی ایستگاه تسلیحات
فروشگاه باهری مولوی جنب سینما تمدن
فروشگاه شرکت تعاونی دانشگاه دبیرخانه دانشگاه

قنادی و خشکبار پاپا PAPA
با انواع شیرینی های‌ایرانی و فرنگی و کیك
قبول سفارشات تولد و عروسی
خیابان وزراء (تلویزیون) جنب خیابان ۱۳ تلفن ٦۲٥۲۳۳

# استانداران وفرمانداران جدید معرفی شدند

تیمسار ضرغامی — مهندس ظهیری — عون جزایری — مصطفی درخشش — دکتر برهمن — عبداله سینا — مهندس تیرانداز — تیمسار ایاخانی — بدرالدین مرعشی

صبح امروز استانداران و فرمانداران جدید بحضور شاهنشاه معرفی شدند .

شاهنشاه قبل از عزیمت به جنوب درسالن سلطنتی‌فرودگاه نخست وزیر و وزیر کشور و استانداران و فرمانداران‌جدید را بحضور پذیرفتند .

در همین شرفیابی نخست وزیر ، بدرالدین مرعشی را بسمت‌معاون‌وزیرمشاور ورئیس مرکز ارزشیابی بحضور شاهنشاه معرفی کرد . نخست وزیر ضمن معرفی وی درمورد ارزشیابی سازمانهای دولتی بعرض رساند که طی یکسال آینده فعالیتهای سازمانهای دولتی ارزشیابی خواهد شد .

**معرفی استانداران**

دکتر سام وزیر کشور استانداران‌را بحضورشاهنشاه معرفی کرد در تغییرات‌وزارت کشوراین‌افراد مسئولیت‌تازه‌ای یافتند .

تیمسار ارتشبد عزت‌اله ضرغامی استاندار آذربایجان شرقی ، مصطفی درخشش استاندار کرمان، مهندس‌محمد ظهیری استاندار بنادر وجزایر جنوب ، غلامرضا عون‌جزایری استاندار گیلان ، ایرج برهمن فرماندار کل همدان ، عزت‌اله تیراندازفرماندارسمنان، عبداله سینا فرماندار یزد ، سرلشگر اسدالله ایلخانی فرماندار پشتکوه و ایلام .

**اوامر شاهنشاه**

شاهنشاه پس از معرفی هریک از استانداران پیرامون برنامه های آنها اوامری‌صادر فرمودند .

شاهنشاه به استاندار آذربایجان شرقی تاکید کردند که مردم در نیروی پایداری صمیمانه شرکت کنند .

شاهنشاه خطاب به‌استاندار بنادر جنوب فرمودند : ما در بندرعباس خیلی کار داریم . با موقعیت جدیدی که پیش آمده باید این منطقه در شناسائی فرهنگ و تمدن ایرانی نقش خود را بخوبی ایفا کند .

هنگام معرفی استاندار کرمان شاهنشاه خطاب به مصطفی درخشش استاندار جدید فرمودند : ما برای‌آینده کرمان برنامه‌های فوق‌العاده‌ای داریم . کارهای کشاورزی و صنعتی این استان بایدبسرعت پیشرفت‌کند . موضوع آب‌خیلی مهم است و پس‌از لحظه‌ای تامل فرمودند : فعالیتهای ما اصولا باید با در نظر گرفتن محدودیت آب باشد .

معظم‌له‌اضافه‌کردند: موضوع مهم دیگر تنظیم خانواده است . چون جمعیت‌کشورحتما باید تحت کنترل قرار گیرد .

باید مدارس خوب ، افراد تحصیلکرده و بخصوص فنی داشته باشیم .

و سپس فرمودند : تصمیمی که به بهره‌برداری معادن سرچشمه بدست دوت گرفته شده برای کرمان بسیاراهمیت خواهد داشت و اقتصادکرمان را زیر و رو خواهد کرد .

موضوعی که اهمیت دارد ذوب این سنگها تا سرحد امکان است‌که به فرآورده‌های مسی تبدیل شود .

شاهنشاه پس از معرفی استاندار جدید گیلان‌خطاب به وی فرمودند : فقط باید در ریزه‌کاریها دقت کنید و در اجرای برنامه های اصولی نظارت نمائید .

معظم‌له خطاب به فرماندار جدید همدان فرمودند: همدان ییلاق خوبی‌است‌باید ازدرخت های میوه و باغات آن بیشتر بهره‌برداری شود .

سپس عبداللهسینا فرماندار جدید یزد به پیشگاه شاهنشاه معرفی شد .

شاهنشاه فرمودند : یزد با مدرنیزه کردن صنایع‌خود قادر است بازار صادراتی خوبی داشته باشد .

پس از یک لحظه تامل فرمودند : یزدیها مردم فعال و باهوشی‌هستند. صادرات‌کارگر صنعتی و کشاورزی این شهر خوب بوده است . ولی مسئله مهم اینست که واحد های صنعتی این شهر باید مدرنیزه شود .

بازشاهنشاه باتوجه خاصی فرمودند : یزدیها مردم خوبی هستند . تابحال نشده که یکی از این تجار یزد اشکال داشته باشند . کارهایشان‌روی‌اصول است .

شاهنشاه سپس تیمسار ایلخانی‌را مورد مرحمت‌خاص قرار دادند ودر مورد برنامه های عمرانی ایلام و پشتکوه اوامری صادر کردند .

هنگام معرفی فرماندارجدید سمنان شاهنشاه از وضع کشاورزی این منطقه سئوال کردند و فرمودند: رودخانه‌ای مجاورسمنان‌جریان دارد وضع آب آن چطور است ؟

فرماندار سابق‌سمنان بعرض رساندکه‌رودخانه‌مالک‌خصوصی دارد .

شاهنشاه فرمودند : آبها ملی شده است . اعم از اینکه روی زمین یا زیر زمین باشد و اوامری به نخست وزیر و وزیر کشور در مورد برنامه های‌عمرانی‌استانها‌صادرکردند.

**استاندار آذربایجان شرقی**

تیمسار ارتشبدبازنشسته عزت‌الله ضرغامی شصت و سه ساله است وی در مدت خدمات نظامی خود در مقامات مهم‌ارتش و ستاد بزرگ و منجمله فرماندهی نیروی زمینی خدمت کرده است.

**استاندار بنادر جنوب**

مهندس محمد ظهیری فارغ ـ التحصیل رشته مهندسی کشاورزی است . وی در سال ۱۳۲٦ به خدمت دولت درآمد و آخرین سمت وی معاون وزارت آب و برق بود.

**استاندار گیلان**

غلامرضاعون‌جزایری‌متولد ۱۳۰۵ لیسانس حقوق و در سال ۱۳۲۹ به خدمت دولت وارد شده ، وی در سمت‌های‌شهرداری‌و فرمانداری شهرهای مختلف خدمت کرده است.

**استاندار کرمان**

مصطفی درخشش فارغ‌التحصیل رشته اقتصاداز دانشگاههای‌تهران وامریکا است. خدمات دولتی خود را در شرکت فرش، سازمان نمایشگاهها ، وزارت اطلاعات و تلویزیون ملی ایران انجام داده

**فرماندار کل همدان**

دکتر ایرج برهمن فارغ‌التحصیل رشته داروسازی از دانشکده دارو سازی تهران و خدمات دولتی‌خود را در بیمه‌های اجتماعی ، نخست وزیری، وزارت‌کار و وزارت‌کشور انجام داده است.آخرین سمت وی فرماندار کل سمنان بوده است.

**فرماندار یزد**

آقای عبداله سینا متولد ۱۳۰۱در سال ۱۳۲۹ به خدمت وزارت‌کشور درآمد و به سمت فرماندار در شهرهای مختلف خدمت‌کرده است

**فرماندار کل سمنان**

مهندس عزت‌اله تیرانداز متولد سال ۱۳۱۱فارغ‌التحصیل دانشکده فنی تهران و پاریس‌است، خدمات دولتی را از سال ۱۳۳۸ در سمت های شهرداری و مدیر کلی‌خدمت کرده است.

## خبرهای روز

### تلگرام تبریك همایونی به امیر بحرین

شاهنشاه آریامهر امروز با ارسال تلگرامی بعنوان شیخ عیسی بن سلمان آل خلیفه امیربحرین‌سالروز جلوس‌ایشان را تبریک گفتند . در تلگرام همایونی سعادت و رفاه روز افزون مردم برادر و همکیش بحرین آرزو شده است.

### توضیحات سخنگوی دولت به قوت خود باقیست

سخنگوی وزارت‌امورخارجه امروز اعلام کرد مطالبی که‌در تاریخ یازدهم آذر ماه ۱۳۵۰ سخنگوی دولت بعنوان توضیح درباره بیانات‌آقای نخست‌وزیر در جلسه مجلس شورای ملی راجع به جزایر سه گانه اظهار داشته است کماکان به قوت باقی است.

### شرفیابی معماران ایتالیائی

علیاحضرت شهبانو عصر دیروز رئیس‌دانشکده معماری دانشگاه‌رم‌و چهار تن‌ازاستادان رشته معماری وتاریخ‌دانشکده های رم و ونیز را در کاخ نیاوران بحضور پذیرفتند . در این شرفیابی آقای دکترکوثر رئیس‌دانشکده‌هنر های‌زیبای دانشگاه تهران افتخارحضور داشتند.

### علت حریق جنگلها

وزارت کشاورزی طی اطلاعیه‌ای که بدنبال آتش سوزی جنگلهای کرانه شمال انتشار داد ، علت آنرا باد های گرم موسمی وبی‌مبالاتی یاد کرد واز چوپانان وجنگل نشینان خواست توجه لازم‌را در جلوگیری از پیش آمد حریق بنمایند

## سفر شاهنشاه وشهبانو به جنوب

شاهنشاه‌آریامهر وعلیاحضرت شهبانو ساعت ده و ربع‌بامداد امروز از تهران به‌جنوب‌عزیمت کردند. اعلیحضرتین چهارروز از برنامه‌های‌عمرانی خوزستان دیدن می‌کنند .

در این سفر آقای نخست وزیر ، وزیر دربارشاهنشاهی، وزیر اقتصاد ، بانو اسفندیار دیبا ، تیمسار سپهبد شفقت ژنرال آجودان شاهنشاه در التزام اعلیحضرتین خواهند بود .

**افتتاح پالایشگاه گاز**

مقارن ظهر امروز درپیشگاه اعلیحضرتین پالایشگاه گاز بیدبلند درمنطقه‌آغاجاری‌افتتاح شد .

اعلیحضرتین پس از ورود به فرودگاه آغاجاری از طرف تیمسار سپهبد ضرغامی‌فرمانده سپاه دوم و استاندارخوزستان و جمعی از مقامات استان‌مورد استقبال قرارگرفتند وبلافاصله با هلیکوپتر به تصفیه خانه بیدبلند عزیمت فرمودند .

در این محل اعلیحضرتین مورد استقبال آقای دکترآقابال مدیر عامل و رئیس هیئت‌مدیره شرکت ملی نفت قرارگرفتند .

اعلیحضرتین درمحل‌پالایشگاه بیدبلند ابتدا ازنمایشگاه عکس بازدید نمودند و ماکت‌لوله‌های فرعی که گاز را از محل‌چاهها به تصفیه خانه منتقل میکند ملاحظه کردند وآنگاه به‌چادر مخصوص تشریف‌فرما شدند و گزارش آقای دکتر اقبال را استماع فرمودند .

(متن‌گزارش آقای دکتراقبال جداگانه چاپ شده است .)

## سناتور مسعودی به تشخیص شخصی ازسفر به‌کشورهای عربی منصرف شد

تصمیم سناتور عباس‌مسعودی نایب رئیس مجلس سنا ، مدیر اطلاعات دائر برانصراف ازسفر بکشورهای عربی‌راکه‌وی‌باهدف برای روشن کردن افکار ملل عرب نسبت به تبلیغات سوء علیه ایران مصمم به انجام آن بود خبرگزاریهای یونایتدپرس،رویتر، فرانسه وتاس نیزبه مراکز خود مخابره کردند .

**گزارش رویتر**

رویتر در گزارش خودنوشت: «سناتور عباس مسعودی‌نایب رئیس مجلس سناومدیراطلاعات که دو هفته قبل اعلام کرده‌بود تصمیم دارد برای روشن کردن افکار ملل عرب که در نتیجه تبلیغات منابع خاصی نسبت به سلامت اقدام ایران به استقرار در جزایر تنگه هرمزبگمراهی کشیده شده‌به‌کشورهای مختلف عربی سفر کند، اظهار تاسف کرد که کشورهای عربی به‌موقع خود و هنگام حساسیت موضوع وی را برای هدفی که داشته دعوت نکرده‌اندسناتور مسعودی در مقاله‌ای که در اطلاعات‌چاپ شد گفت بعضی از کشور های عربی در مقابل اعلام آمادگی‌وی به‌انجام این سفر، جانب حزم و احتیاط را روا داشتندوبعضی بعلت محظوراتی که داشتند نخواستند یا نتوانستند افکار عمومی ملت‌های خود را از گمراهی نجات دهند و براین اساس دعوت از ایشان را به وقت دورتری موکول کرده‌اند .

سناتور مسعودی گفت‌که‌کشور های عربی حال که مسائل از پرده بیرون افتاده و حقانیت ایران در مورد جزایر تنگه‌هرمز به جهانیان ثابت شده و ملل عرب نیز به حقایق اموراحدودی واقف شده‌اند ایشان را به این سفر خوانده‌اند، اما متاسف‌اند از اینکه بگویند دیگر دیراست واز این سفر صرفنظر می‌کنند.»

**گزارش یونایتدپرس**

خبرگزاری یونایتدپرس و فرانسه نیز گزارش‌های مشابه‌ای در این‌زمینه ارسال داشتند و یونایتدپرس نوشت که سناتور مسعودی به تشخیص خود از انجام این سفر منصرف شد ، زیرا وی در ایامی تصمیم‌داشت که به این سفر مبادرت ورزدکه موج حملات نسبت‌به‌ایران‌دنیای عرب را فراگرفته بود، اما حال که افکار ملل عرب نسبت‌به‌اقدام ایران روشن میشود ضرورتی در انجام این سفر احساس نمی شود .

## روزمادر

**در مدارس و محافل اجتماعی**

امروز بمناسبت روزمادرمراسم متعددی در مدارس و اجتماعات مختلف برپا شد و مقام‌مادرمورد تجلیل قرار گرفت .

بعد از ظهر امروز سه مادر نمونه‌تهران‌ونوزده مادرشهرستانی که بدعوت بنگاه حمایت‌مادران و نوزادان‌به‌تهران‌دعوت شده‌اند درمراسم‌بزرگداشت‌مادربحضور سرکار علیه خانم فریده دیبا معرفی میشوند .

**تجلیل**

صبح امروز بمنظور تجلیل از علیاحضرت ملکه پهلوی و مقام مادر از طرف جمعیت شیر و خورشید سرخ استان تهران مراسم خاصی درسازمان‌مشترك حمایت کودکان و مادران‌خواجه نوری برپا گردید .

در این مراسم عده‌ای‌ازمقامات جمعیت شیر وخورشید سرخ و کارکنان سازمان‌حمایت مادران و کودکان حضور داشتند .

آقای دکتر ابوالقاسم نفیسی ریاست سازمان حمایت کودکان و مادران ضمن تجلیل از مقام علیاحضرت ملکه پهلوی‌خدمات این سازمان رادرکمك بمادران بی‌بضاعت و معالجه و تغذیه کودکان شیرخوار تشریح نمود و سپس هدایائی بمناسبت روز مادر بین پانصد نفر از مادران بی بضاعت توزیع گردید و در خاتمه مراسم نیایش بعمل آمد.

**عیادت دختران دانش‌آموز**

به‌مناسبت روز مادر امروز عده‌ای از دختران دانش‌آموز دبیرستانها در زایشگاه فرح و بیمارستان زنان حضور یافتند و از مادران بستری عیادت کردند و بین آنان شاخه‌های گل‌توزیع کردند همچنین در این هفته موضوع‌انشاءدانش‌آموزان‌مدارس «از مقام مادران چگونه تجلیل کنیم »بود .

**در دخانیات**

امروزبمناسبت‌روز مادرمراسمی در شیرخوارگاه دخانیات ایران برگزار شد.

در این‌شیرخوارگاه حدود ۷۰ تن ازکودکان‌کارگران‌زن دخانیات نگهداری میشوند .

## پیش‌بینی هوا

هوای سواحل مازندران‌ابری همراه بابارندگی . هوای استان های کردستان لرستان ، آذربایجان، خوزستان ، فارس سواحل خلیج فارس نواحی مرکزی ایران نیمه ابری در بعضی ساعات‌ابری همراه با بارندگی پراکنده وریزش برف در ارتفاعات . وهوای تهران نیمه ابری گاهی ابری همراه با بارندگی خفیف در بعضی ساعات وریزش‌برف درارتفاعات شمالی ، هوای بقیه نقاط ایران قسمتی ابری‌پیش‌بینی شده‌است.

همچنین درجه حرارت امروز تهران نسبت به روزگذشته ۲تا ۳ درجه سردتر میشود. گرم‌ترین نقطه بندر چابهار با حداکثر ۲۷ و سردترین نقطه سقز باحداکثر ۲ درجه بالای صفر و حداقل ۱۰ درجه زیر صفر بود.

تهران حداکثر ۱۲ و حداقل سه درجه بالای‌صفر بوده‌است.

نماینده اقلیت هنگام طرح سئوال در مورد گرانی ارزاق عمومی گفت :

## «ادای» مبارزه باگرانفروشی‌رادرمی آورند

★ پولی که مردم بابت‌گرانی روغن‌نباتی میدهند‌به‌جیب چه کسی میرود ؟

● نحوه کار هیئت ده نفری به شوخی بیشتر شباهت دارد

ساعت ده بامداد امروز جلسه علنی مجلس شورای ملی بریاست آقای دکترجواد سعید (نایب‌رئیس) تشکیل گردید.

آقای قدردانی نماینده مشهداولین ناطق پیش از دستور بود که در سخنان خود از احساسات مردم خراسان بمناسبت استقرار نیرو های ارتش شاهنشاهی در جزایر دهانه خلیج فارس سخن گفت و آنگاه با اشاره به سخنان جلسه قبل آقای فرهادپور عضوفراکسیون مردم هنگام طرح سئوالش ازدولت درمورد شرکت واحد اتوبوسرانی، گفت خدمات دولت مورد تائید ملت ایران است ولی عملا حزب‌اقلیت خدمات دولت را نادیده میگیرد و هر روز سوژه‌ای مطرح کرده و باصطلاح انتقاد مینماید.

فرهادپور: آقا بخوانید هرچه‌را که بدستتان دادند بخوانید!(خنده نمایندگان اقلیت) .

قدردانی: من درسم را خوب بلدم ... آنقدر که احتیاج به راهنمائی شما ندارم.

فرهادپور : چشم‌خودت روشن .. دراینموقع زنگ نایب رئیس نگذاشت دنباله سخنان فرهادپور شنیده شود وناطق‌با تائیدنمایندگان اکثریت تریبون را ترك گفت.

پس از سخنان آقای اکبر مسعودی نماینده سمیرم‌بعنوان پیش از دستور مجلس وارد شور شد .

**واژه جدید**

در اینموقع سئوال آقای دکتر رئیسی دهکردی از وزارت‌کشور در مورد گرانی ارزاق عمومی مطرح گردید .

آقای دکتر رئیسی ضمن‌بیان انگیزه سئوال خود از دولت گفت ارزاق عمومی مربوط بیک دسته و حزب خاصی نیست . و اگر امروز من از یک حزب مخالف ( عده‌ای از نمایندگان عضو حزب‌ایران نوین:بفرمائید بخش مخالف..)خنده نمایندگان ناطق در حالیکه‌میخندیدادامه داد و گفت اینهم واژه جدیدی است که اکثریت برای اقلیت وضع کرده است . بهرحال در گذشته آقای فرهاد پوربه پاسخ واقعی پرسش خودنرسید ومن‌امیدوارم پاسخی که امروز به پرسش من میدهند قانع کننده باشد .

**ادای مبارزه**

دکتر رئیسی دهکردی گفت از انتقادهائی که صرفا بخاطر رفاه مردم صورت میگیرد دولت عکس‌العمل خوش و عادلانه‌ای نشان نمیدهد و اگر در باره گران فروشی و احتکارصحبت شود ، آنرا توهین به کاسب تلقی می‌کنند . دولت درمبارزه با گرانفروشی فقط «ادای» مبارزه‌رادر می‌آورد.محتکرین سرشناس راول کرده و به اغذیه فروش سرگذر یا بقال ضعیف چسبیده است و با بوق و کرنا تعطیل فلان بقالی را اعلام می‌کند.چرا روغن نباتی گران شده . آیا پولی که‌مردم بابت این گرانی میدهند به جیب کارگران میرود . به جیب دولت میرود و بالاخره چه کسی از این ازدیاد قیمت‌سود میبرد .

**شوخی کردند**

ناطق گفت مردم برای زندگی کردن و زنده بودن به غذا احتیاج دارند تغذیه اولین خواسته اکثریت مردم است . من روش هیات ده نفری رایک روش اصولی و جدی نمیدانم نحوه کار این هیات به شوخی نیز شباهت دارد تا کار جدی نرخ گذاری ارزاق . با من بمیر و تو نمیری وریش گرو» گذاشتن و استخاره و جانب این و آنرا گرفتن‌که‌کار درست نمیشود.

**پاسخ معاون وزیر**

خانم پروین صوفی معاون پارلمانی وزارت کشور باین سئوال به تفصیل پاسخ داد .

چون سئوال کننده از پرسش ایشان قانع نشد ، خواست که نایب رئیس مجلس آنرا به کمیسیون برگرداند .

مجلس‌بعدازرسیدگی‌بلایحه تجدید وظایف‌سازمان وزارت‌کشاورزی و منابع‌طبیعی‌و چند لایحه‌دیگر بکار خود خاتمه داد.

**باید تجدید نظر شود**

خانم مهروش صفی‌نیا نماینده شمیران در سخنان پیش‌از دستور خود درباره اهمیت روز مادر به تفصیل صحبت کرد و گفت رفتار و کردار علیاحضرت شهبانو باید سرمشق همه مادران قرار گیرد.

ناطق یادآور شد قانون حمایت خانواده نارسا است و باید درآن تجدیدنظر شود.

نماینده شمیران ضمن اعتراض به جنگ هند و پاکستان گفت ملت ایران ازاین آدمکشی‌ها و جنگ و خونریزی‌ها بشدت متنفر است و سازمان ملل باید به این مناقشات پایان دهد.

پس از سخنان آقای اکبر مسعودی نماینده سمیرم‌بعنوان قبل آقای فرهادپور عضوفراکسیون مردم هنگام طرح سئوالش ازدولت درمورد شرکت واحد اتوبوسرانی، گفت خدمات دولت مورد تائید ملت ایران است ولی عملا حزب‌اقلیت خدمات دولت را نادیده میگیرد و هر روز سوژه‌ای مطرح کرده و باصطلاح انتقاد مینماید.

فرهادپور: آقا بخوانید هرچه‌را که بدستتان دادند بخوانید!(خنده نمایندگان اقلیت) .

قدردانی: من درسم را خوب بلدم ... آنقدر که احتیاج به راهنمائی شما ندارم.

فرهادپور : چشم‌خودت روشن .. دراینموقع زنگ نایب رئیس نگذاشت دنباله سخنان فرهادپور شنیده شود وناطق‌با تائیدنمایندگان اکثریت تریبون را ترك گفت.

پس از سخنان آقای اکبر مسعودی نماینده سمیرم‌بعنوان

## رئیس دانشگاه معماری «رم» دراصفهان کشته شد

مقارن‌ظهرامروز پروفسورسارو‌گئو رئیس دانشگاه معماری رم هنگام بازدید از مسجد جامع اصفهان از بام سقوط کرد و کشته شد.

## داکا سقوط کرد

ساعت ۱۱امروزبوقت‌تهران داکا پایتخت پاکستان‌شرقی سقوط کرد وارتش‌هند برسراسر خاک‌پاکستان شرقی‌مسلط شد و دولت بنگلادش اعلام کردداکاپایتخت دولت‌جدیدی خواهد بود.

داکا ـ رادیو پاکستان شرقی در ساعت‌ده‌بامداد امروز بوقت تهران اعلام‌داشت که شهرداکا پایتخت پاکستان شرقی سقوط کرد.

درهمین هنگام دردهلی نو اعلام شدکه‌ژنرال‌نیازی فرمانده کل نیرو های پاکستان التیماتوم رئیس ستاد ارتش هند را برای تسلیم بدون‌قید و شرط پذیرفته و به نیرو های خود در سراسر پاکستان شرقی که تعداد آنها به‌هشتادهزار نفر میرسد فرمان داده است که‌اسلحه خود رابه زمین بگذارند .

اندکی پس ازاعلام سقوط داکا ژنرال جاکوب فرمانده‌نیرو های‌هنددربنگال باهلیکوپترکلکته رابه‌سوی‌پایتخت پاکستان‌شرقی ترك گفت تا درباره چگونگی تسلیم قوای پاکستان با ژنرال نیازی واردگفتگوشودبا اینحال رادیو پاکستان غربی در برنامه اخبارخود بدون‌آنکه به سقوط داکا اشاره کندااعلام داشت در داخل شهر نبرد های خونین بین دو طرف ادامه دارد.

دیشب ژنرال«نیازی» فرمانده نیرو های مدافع داکا طی‌پیامی ازرئیس‌ستادارتش هندخواست که‌آتش‌بس‌اعلام شود تانیروهای پاکستانی بتوانند از داکا خارج شوند . رئیس ستاد ارتش هند بلافاصله باین‌پیام‌جواب‌دادوگفت حاضراست فورا آتش‌بس اعلام کند بشرط‌آنکه ژنرال «نیازی» بدون قید و شرط تسلیم شود . رئیس ستاد ارتش هند در پیام جوابیه خود متذکر شده بودکه برای نشان دادن حسن نیت خود فورا دستور داده است که بمباران داکا قطع‌شود وسربازان و توپخانه هند از گلوله‌باران کردن شهر خودداری‌کنند . رئیس ستاد ارتش‌هندتاساعت۷ بامداد روزپنجشنبه (امروز) به فرمانده نیروهای پاکستان مهلت داد تا تسلیم بدون قید و شرط خود را اعلام کند و افزود که اگر او تسلیم نشود جنگ با شدت تمام از سر گرفته خواهد شد.

پس از رسیدن پیام فرمانده ارتش هند ژنرال‌نیازی‌بفرمانده مدافعان داکا گفت وی فقط آتش‌بس خواسته‌نه تسلیم شدن بامداد امروز پس ازآنکه مهلت مقرره از طرف هند تمام شد بمباران داکا از سر گرفته شد و ستون های تانک و زرهپوش ارتش هند بسوی قلب شهر به حرکت درآمدند .

ده دقیقه پس از پایان مدت التیماتوم و شروع مجدد جنگ ناگهان رادیوداکابرنامه خود را قطع کرد واعلام داشت

که ژنرال «نیازی» فرمانده مدافعان شهر برای نجات‌شهر از ویرانی کامل و جلوگیری از خونریزی بیشتر پیشنهاد تسلیم راپذیرفته‌است درهمان حال در دهلی‌نواعلام‌شدکه ژنرال نیازی تسلیم‌بلاقیدو شرط‌راپذیرفته و فرماندهان هندی برای تحویل گرفتن‌شهروترتیب‌دادن‌شرایط تسلیم‌واسارت ۸۰ هزار سرباز پاکستانی عازم داکا شده‌اند.

یکسخنگوی پاکستان‌شرقی در داکا گفت ما تا آخرین لحظه جنگیدیم اما هیچکس‌به‌کمک ما نیامد . وی گفت با اشغال داکا مبارزه ما پایان نخواهد یافت.

گوشه‌ای از جلسه امروز اطاق دادستان تهران‌آقای سلامت‌معاون دادسرا یکی از بطریهای مشروب سمی را بدست گرفته است . در عکس آقای دکتر طباطبائی مدیرکل پزشکی قانونی ، آقای ناظهپور بازپرس و آقای حافظی معاون دادسرا دیده میشوند.

## مرگ ٦ نفر براثر مشروب سمی اعلام‌شد

ظهر امروزدرپایان یك جلسه طولانی که باشرکت مقامات قضائی ، مدیرکل پزشکی‌قانونی و مقامات بهداری دراطاق آقای پیشوائی‌دادستان تهران تشکیل شد و درآن‌به‌موضوع مسمومیت از الکل رسیدگی گردید ، دادستان تهران برای روشن شدن اذهان‌مردم به خبرنگاران گفت :

طبق اعلام مراجع انتظامی، از ۲۲ آذر ماه ظرف سه روز شش‌نفر از ساکنان تهران‌براثر خوردن مشروب الکلی سمی درگذشتند اداره کل پزشکی قانونی درنتیجه‌آزمایش مشروب نیمخورده دو نفر از مسمومین، صریحا‌اعلام کردکه این‌مشروب حاوی الکل «متیلیك» (متانول) است و همچنین در خون قلب سه نفر از مسمومین وجوداین ماده سمی احراز شد.

آقای پیشوائی اضافه کرد که دو نفر از آقایان بازپرسان دادسرای‌تهران (ناظم‌پورو فاتح نژاد) را مامور رسیدگی به‌این موضوع کرده است . همچنین از بامدادامروز اقداماتی‌بمنظور جلوگیری از عرضه «مشروب مورد بحث» و توقیف موجودی این کالا درمراکز فروش تهران آغاز شده است و اینك بیش از ده هیئت از طرف بهداری سراسر کشور جلوگیری بعمل آید .

بدینوسیله باطلاع عموم میرساند که از مصرف این نوع نوشابه اکیدا خودداری کنند بدیهی‌است بررسی‌هائی در جریان است‌تا معلوم شود این پیش‌آمد درنتیجه تهیه نوشابه بطور قاچاق و یا عوامل دیگر و یا سهل‌انگاری کارخانه تولید کننده در هنگام تهیه نوشابه بوده است. نتایج این بررسی بعدا باطلاع عموم خواهد رسید .

**اطلاعیه وزارت بهداری :**

## عرق مخصوص میکده موجب مرگ چندنفر شده

امروز این اطلاعیه از طرف وزارت بهداری‌منتشر شده‌است: چون در چند روز اخیرمصرف عرق مخصوص با علامت میکده موجب مسمومیت و مرگ چند نفر شده است در آزمایش‌هائی که بوسیله اداره‌کل نظارت‌برمواد خوراکی و بهداشتی وزارت بهداری از نمونه‌های نوشابه مذکور بعمل آمد مقادیر بیش‌از حد مجاز متانول (الکل‌چوب) وجود داشت لذا دستور داده شد از پخش و فروش آن در سراسر کشور جلوگیری بعمل آید .

بدینوسیله باطلاع عموم میرساند که از مصرف این نوع نوشابه اکیدا خودداری کنند بدیهی‌است بررسی‌هائی در جریان است‌تا معلوم شود این پیش‌آمد درنتیجه تهیه نوشابه بطور قاچاق و یا عوامل دیگر و یا سهل‌انگاری کارخانه تولید کننده در هنگام تهیه نوشابه بوده است. نتایج این بررسی بعدا باطلاع عموم خواهد رسید .

## درخاورمیانه

★ کویت سفر دانشجویان خود را به ایران لغو کرد

★ اظهار امیدواری شیخ راس‌الخیمه به‌حل‌مسالمت آمیز اختلافات

بغداد ـ نخستین شماره مجله «الاهواز» روز چهارشنبه‌در بصره انتشار یافت !.

در این شماره که از طرف«جبهه آزادی بخش عربستان»! منتشر میشود تاریخچه«عربستان» تشریح شده و اشغال «جنایتکارانه» سه جزیره هرمز توسط نیروهای‌ایرانی بشدت محکوم گردیده است.

**لغو سفر**

کویت ـ خبرگزاری فرانسه ـ وزارت فرهنگ کویت اعلام داشت که برنامه سفر سی وشش دانشجوی کویتی را که قرار بوداز ایران دیدن کنند لغو کرده‌است.

این تصمیم بدنبال روشی که دولت ایران در اشغال سه جزیره تنگه هرمز درپیش گرفته اتخاذ شده است . دانشجویان کویتی بجای ایران از لیبی دیدن خواهند کرد.

**اظهارامیدواری راس‌الخیمه**

تونس ـ حبیب بورقیبه رئیس جمهوری تونس یک هیئت راس‌الخیمه را که بریاست شیخ‌خالدبن صقر به تونس آمده است‌پذیرفت، پس‌از پایان این مذاکرات شیخ خالد به خبرنگاران گفت‌که در باره اشغال سه جزیره «عربی خلیج» توسط نیروهای ایران بارئیس جمهوری تونس گفتگو کرده‌است.

وی اظهار امیدواری کرد که اختلافات موجود بین ایران و راس‌الخیمه با یک اقدام شخصی یا میانجی‌گری پرزیدنت بورقیبه بطور مسالمت آمیز حل و فصل شود.

**توضیح پهلوان**

آقای عباس پهلوان سردبیر مجله‌فردوسی‌توضیح داده‌است که عضو شورای‌هماهنگی‌رادیو و تلویزیون نمیباشد و عکسی‌که در شماره دیروز چاپ شده‌بود مربوط به جلسه‌ایست که وی بطور تصادفی در آن شرکت کرده بود .

Nittar
نی تار
جوراب نی تاربهترین هدیه برای مادران

ازتومتشکرم فرزندم که باخریدجوراب نی تارارزنده ترین هدیه رابرای من انتخاب کردی

نوشته : ماکس گالو
کوتاه شده از : اکسپرس
ترجمه : شهرآشوب امیرشاهی

# دنیا مسلمانان پاکستان را تنها گذاشت

## گاندی جنگ هند و پاکستان را پیش‌گوئی کرده بود

گاندی میگفت : «انگلیس ها ، هندوستان را ترك کنید»، و تقسیم شدن هند را به دو کشور مسلمان و هندو چون مرگی مطلق در نظر میگرفت. محمد جناح ، رهبر مسلمانان، وکیل دعاوی، خوش‌پوش ترین مرد امپراتوری بریتانیا ،خطاب به انگلیس ها میگفت «تقسیم کنیدو بروید !»

برای شناختن ریشه عمیق جنگی که هند و پاکستان درگیر آن‌شده‌اندو تعصب‌هائی که به آن جان میدهد ، باید در تاریخ استعمار زدائی ، و زندگی این دو مرد تعمق کرد.

***

در جنگ هند و پاکستان در میان اعلامیه های‌نظامی‌این‌خبر هم پخش شد :

**« ارتش هندوستان ازتعدادی میمون بسیار باهوش استفاده میکند . این میمون ها مواضع پاکستانی را کشف میکنند و پس از ایجاد اختلال در آنها به صفوف خود باز میگردند.»**

اروپائی ها نباید از این‌خبر تعجب کرده باشند ، بلکه . در این اعتقاد راسخ‌تر شده‌اند که شبه قاره هند دنیای امور درك نکردنی و شگفت است . در دفتر پرسش های ما، در باره این منطقه‌ی عجیب‌جهان، میمون های رزمنده هم در کنار گاو های مقدس قرار خواهند گرفت .

در مهد مسالمت ، زنی که گاندی نامیده میشود ،سلام نظامی میدهد و ارتش را سان می بیند .و در آن سو ، پاکستان وجود دارد . کشوری مغایربا منطق و تاریخ، که در واقع دو کشور است:پاکستان باختری ، سرزمین خشکی که معبر رودخانه‌ی « آندوس » است و پاکستان خاوری ، مرطوب و پر جمعیت . این‌جا مکان درگیری ها ، قتل ها و انفجار نزاع های مذهبی‌ست .

اضافه کنیم که دخالت‌قدرت های بزرك خلاف منطق بنظر میرسد- چین و ایالات متحده در کنار پاکستان ، شوروی در کنار هند ، آن وقت‌عکس‌العمل کسانی که این دنیای گرسنگی ، فقر ، جنك و«بی‌منطقی » را در قلمرو عجایب آسیائی قرار میدهند ، قابل فهم خواهد شد ...

اما ، در واقع جنگی که امروز هندی هاو پاکستانی ها رابجان هم انداخته است در تاریخ عصر خود ما، از تاریخ استعمار زدائی ، ریشه گرفته است ...

انگلیسی ها این منطقه را که هندو ومسلمان در آن ، در کنار هم میزیستند ، اداره کردند ، هندو ها ، در تناسب باپیشرفت نفوذ بریتانیا ، هرچه بیشتر نقش برگزیدگان اقتصادی را برعهده گرفتند: صاحب صنعت ، سرمایه گذار، وام دهنده . شکست‌خوردگان پیشین ، با اتکاء بر تازه - وآردان .. از فاتحان قدیمی -مسلمان ها- انتقام میگرفتند.

بنیان‌گذاری کنگره‌ی ملی هند در سال ۱۸۸۵ نیز خطر تازه‌ای برای مسلمانان بود . این کنگره بزودی تبدیل به کوره‌ای شد که در آن‌مطالبات ملی ، خود مختاری واستقلال، پرداخته میشد .

مسلمانان ، در مقابل‌بیداری هندوئیسم ، « جامعه‌ی‌مسلمان» را در سال ۱۹۰۶ تاسیس می کنند. انگلستان راضی‌ست . دو ناسیونالیسم متخاصم در هندوستان به مراتب بهتر از ناسیونالیسم واحدیست که هدفش مبارزه بر علیه سلطه‌ی بریتانیا باشد.

در سال ۱۹۰۹ «لرد مینتو» رای دهندگان رابه دو گروه متمایز هندو و مسلمان تقسیم میکند. همین امر باعث بروز و استحکام تفاوت ها میشود. باین ترتیب رقابت های‌اقتصادی و مخالفت میان هندومسلمان، همراه با تعصب های چندین قرن ، شدت میگیرند .

اما در اصل‌رهبران«جامعه‌ی مسلمان » امکان بوجود آوردن یك دولت مسلمان و مجزا از دولت هندی ها را در نظرنداردند و وقتی محمد اقبال در سال ۱۹۳۰ چنین فکری رابیان می کند ، سیاستمدارانی که در لندن با نمایندگان کنگره‌ی هند ،درباره‌سرنوشت‌هندوستان به مباحثه نشسته‌اند ، اعلام‌می کنند که این‌موضوع«یك‌طرح دانشجوئی ، تخیلی و غیر قابل اجرا» است . اما بحران در میان دو گروه وخیم‌تر میشود. رهبران «جامعه‌ی مسلمان » اغلب از زمین داران بزرگند. جنبش حزب کنگره در شمال غربی‌آغازشده‌است‌وروستائیان هندو رابر علیه مالکان بزرك می‌شوراند . در شهر ها ،قشر های میانی مسلمانان که نه بقدرت اقتصادی و نه بفرهنك (بریتانیائی ) دست نیافته‌اند، احساس میکنند که‌درزمینه‌ی اقتصادی و سیاست ، از طرف هندو ها ، ستم دیده‌اند.

به‌علاوه ، هرچه مطالبات هندو هابیشتر بیان میشود ، صد میلیون مسلمان هم‌بیشتر درمی‌یابند که در مقابل‌سیصد میلیون هندو ، اقلیتی بیش نیستند.

از نوامبر ۱۹۴۰ تقسیم هندوستان موضوع برنامه‌ی رسمی « جامعه‌ی مسلمان » می شود.

### کشورهای زهرآلود

باید یك نفر مظهر این مطالبه‌ی سیاسی میشد.هندوها مظهر مبارزه های استقلال - طلبانه‌یی خود را در مهاتما - گاندی ، گیج کننده‌ترین و سرسخت ترین دشمن‌انگلیسی ها، یافته بودند . این مردصلح طلب ، و آماده برای‌پذیرش تمام نفوذ های معنوی زندگی خود را وقف آزادی هندوستان کرده بود. و تقسیم آن را امری مطلق میدانست ، و میگفت «این امر برای‌هندوستان‌بدبختی هائی ببار خواهد آورد و به معنای شکست رسالتش خواهد بود، اگرقرارباشد که‌هندوستان کشوری فقط متعلق به‌هندو ها و پاکستان کشوری تنها ازآن مسلمانان باشد هردو کشور زهرآلود خواهندبود. »

### جنك دوم

جنك دوم جهانی اختلاف ها را شدید تر میکند و گوشی برای شنیدن گفتار گاندی نیست ... و در پایان جنك در برابر شعار معروف گاندی : « انگلیسی ها، هندوستان را ترك کنید » ، یك رهبر مسلمان قد علم میکند و فریاد بر میدارد :« تقسیم کنید و بروید » .

جنبش تجزیه طلبی ، یك‌رهبر حقیقی یافته بود : محمد علی جناح ... او مذهبی نیست ، عربی هم نمیداند ،اما میخواهد یك دولت مذهبی خلق کند. در زمینه‌ی انسانی ، سیاسی و دینی‌دقیقا‌نقطه‌ی‌مقابل گاندیست. خود او طی ملاقاتی با لوئی فیشه ، نویسنده آمریکائی در سال ۱۹۴۲ میگوید :

**«من سی و پنج سال عضو حزب کنگره بودم ، نهرودر جریان مبارزه برای خود - مختاری داخلی زیر دست من کار میکرد ، هدف من اتحاد هندوها و مسلمانان بود ... وضع تا ۱۹۳۰زمانی که گاندی بشهرت رسید ، چنین بود...در۱۹۳۰بروشنی احساس کردم که هیچ‌امیدی برای تحقق بخشیدن به این اتحاد وجود ندارد و گاندی هم خواستار آن نیست و من سخت آشفته شدم».**

راست است که در این زمان جناح مقیم انگلستان میشود و برای چندسالی ازفعالیت‌سیاسی چشم می پوشد اما در واقع این انزوا دلائلی سوای آنچه خودش عنوان میکند دارد .

در مقابل گاندی او درخشش ندارد و غرورش لطمه خورده است به علاوه تحت تاثیر گاندی حزب کنگره دموکراتیك تر می شود ووکلای دعاوی ثروتمندی که برپیچ‌ومهره های آن نظارت داشتند کنار گذاشته میشوند. و بالاخره فشار محافل مسلمان، جناح را از نظرات وحدت طلبانه حزب کنگره دور میکند ....

**« جناح» وجود دارد »**

در بازگشت او به عالم سیاست باید نقش غرور او را هم درنظر داشت ، جناح از نهرو نفرت داشت و او را تحقیر میکرد و نهرو در باره اوگفته بود «جناح دیگر وجود ندارد » و او به هند بازگشت تا در ضمن به نهرو نشان دهد که چند مرده حلاج است ...

در پایان جنك دوم جهانی‌دیگر روشن شده‌است که‌زمان‌استقلال هندوستان فرا رسیده است ...

اما جناح و « جامعه مسلمان» هم میخواهند در قماری که‌آغاز میشود ورق خود را رو کنند ، آنها میخواهند که‌درلحظه‌خروج انگلستان ، پاکستان به وجود آید و مسلمانان که در اقلیتند برای اجرای برنامه‌ی خود به بریتانیائی ها نیازمندند ، درعین حال گاندی‌هم‌برای‌بدست‌آوردن هر چه سریعتر و هر چه بیشتر امتیاز از انگلیس ها به‌مسلمانان و جبهه‌ای واحد از آنان نیازمند است ....

گاندی در جستجوی زمینه‌ای برای ایجاد تفاهم با جناح است. این دو در سال ۱۹٤٤ با هم ملاقات میکنند ... اما بیست و هشت جلسه دیدار ، کوچکترین حاصلی ندارد .

گاندی میگوید :

**« جناح براستی خود را ناجی اسلام می پندارد ... او طبقه متوسط مسلمان را در مبارزه‌با طبقه متوسط هندو یاری کرد و از حمایتش برخوردار شد . اکنون میخواهد میان مالکان بزرك و دهقانان پل بزند . » این پل طرح کشور اسلامی است .**

جناح خطر هائی را که‌سیاست او برای مردم هند بوجود می آورد بخوبی میشناسد اما درآن تغییری نمیدهد .جناح خود را واقع‌بین میداند ... و بعضی محافل «واقع‌بین »بریتانیائی نیز به بازی جناح و«جامعه‌مسلمان» میدان میدهند .

سرانجام دولت کارگری اتلی ناگزیر به مذاکره با دو نیروی معتبر هندوستان یعنی حزب کنگره و«جامعه » میشود .

این دونیرو رودرروی یکدیگر قرار دارند و جناح هدفش را تغییر نداده است او اعلام میکند :«ما میتوانیم مسئله هند را درده دقیقه حل کنیم به این شرط که آقای گاندی بگوید قبول میکنم که پاکستانی هم وجود داشته باشد».

سرسختی جناح و برگ های سیاسی که در دست دارد همه را ناگزیر به مشخص کردن نقش‌خود میکند ، وضع گاندی ساده است، او هوادار استقلال بدون تقسیم است . اما گاندی مظهر مورد ستایش است که نفوذش را در حزب کم‌کم از دست داده است . واقع بین‌های حزب کنگره زبان جناح را می‌فهمند ...حتی شخص نهرو هم آماده است که احتمال وجود یک دولت مسلمان را در ارتباط فدرال با هند بپذیرد .

### در زاغه نجس‌ها

در ۲٤ مارس ۱۹٤٦ یک هیئت انگلیسی مرکب‌از سه عضو کابینه به دهلی‌نو وارد میشوند ، هند هنوز گرفتار قحطی و شورش است. گاندی‌درزاغه های «نجس» ها مسکن دارد و در همانجاوزرای انگلیس را ملاقات میکند.نمایندگان انگلستان با جناح ونهرو دیدار میکنند و یکبار دیگر درمی‌یابند که مواضع کنگره و جامعه آشتی ناپذیرند . در ۱٦ مه۱۹٤٦ طی اعلامیه‌ای لزوم تشکیل یک دولت موقت را گوشزد میکنند ، اما در ضمن تقسیم هندوستان‌را غیرممکن میشناسند ...

جناح اطلاع میدهد که حاضر به شرکت در این حکومت موقت ست .بنابر این دولتی که نهرو به‌درخواست «واول» نایب‌الحکومه در ۱۲ اوت ۱۹٤٦ تشکیل میدهد، هیچیك از اعضای جامعه را دربر ندارد، «واول» خاطرنشان میکندکه پنج مقام وزارت در این دولت برای جامعه در نظر گرفته شده است ، اما «جامعه» اعلام میکندکه ۱٦اوت ۱۹٤٦ روز «عمل مستقیم» است . تجزیه هندوستان آغازمی‌شود .

۱۲ اوت۱۹٤٦ شورش‌در کلکته... کشت و کشتار در سراسرکشور.. کمرگاندی خم شده است .«ندائی درونی بمن میگوید ، تو دیگر حق نداری زنده بمانی تا شاهد این‌قتل قتل‌عام بیدریغ باشی...»

وزرا میکوشند تا کشتاررا متوقف کنند، نهرو به هندوها اخطارمی‌کندچنانچه دست‌ازتعقیب مسلمانان بردارند بمبارانشان خواهد کرد ، نمایندگان «جامعه» نیز برای جنوگیری‌از پیشرفت خشونت‌تلاش میکنند ووارد دولت‌موقتی میشوند، اما بر عقیده خود ثابت میمانند ..

در پایان ماه نوامبر ۱۹٤٦ ، اتلی ، جناح و نهرو را به لندن احضار میکند و اولین قدم در راه تقسیم برداشته میشود ... در ٦ ژانویه ۱۹٤۷ «واقع‌بین» های حزب کنگره پیروز میشوند :حزب، تقسیم مجلس را به سه بخش که مفهومش تقسیم‌هندوستان است‌می‌پذیرد .

گاندی، «دشوار ترین مبارزه‌ی زندگیش» را ادامه میدهد ... از۷ نوامبر ۱۹٤٦ تا ۲ مارس ۱۹٤۷ مانند زائری به تمام مناطق تظاهر و خشونت سفر میکند ... درخانه مسلمانان مسکن میگیرد ...درمعابد هندو آیات قرآن را تلاوت میکند.

کسی از او میپرسد : «بنظرشما دلیل این شورش ها چیست ؟» گاندی پاسخ میدهد «حماقت ازدو طرف».او مبارزه میکند اما برای پس زدن خشونت وپاک کردن نتایج سیاسی آن ، میلیون ها گاندی لازم است ..

در هر حال به‌این دلیل که جناح ازدولت مسلمان مستقل صرفنظر نمیکند،تقسیم‌اجتناب‌ناپذیر است.از این گذشته علیرغم یک اعلامیه مشترک که گاندی و جناح بمنظور دعوت به آرامش منتشر کرده‌اند، خشونت ازنو در ۱۵ آوریل۱۹٤۷ آغاز میشود ...

لرد مونت باتن می‌نویسد : «... **شاید تنها گاندی باواقع بینی حقیقی‌اش کاملا به اوضاع واقف بود .تنها او آینده‌ای دوررا میدید اما خود اوهم بکرات میگفت : «من با تقسیم هندوستان مخالفت کردم ولی دیگر چه میتوانمکرد؟..»**

رویای گاندی پایان گرفته‌است.. صدای ضعیف او در هیاهوی‌ضد مسلمانان متعصب گم میشود .

در۱۳ژانویه ۱۹٤۸ گاندی دست به‌اعتصاب غذا میزند . هدفش اینست که‌کنگره‌واوادار به‌پرداخت سهم پاکستان از خزانه هندکند . ۱٦ ماه ژانویه دولت هندوستان تسلیم میشود . در ۳۰ ژانویه گاندی بقتل میرسد .

...مرگ گاندی شکست نوعی تصور در باره‌ی هندوستان و پیروزی خشونت است .

«واقع‌بین» هائی‌که امیدواربودند بانقسیم هندوستان ، مسائل را آسان کنند طی بیست و چهارسال در مقابل چهار برخورد میان نیرو های هندوپاکستان قرار گرفتند . در۱۹۷۱پناهندگان بنگال وقربانیان جنگ فعلی بهای انتخاب سالهای ٤۷ - ٤۵ را می‌پردازند . وامروز مسلمانان پاکستان تنها در برابر تجاوز هند میجنگند و دنیا یکبار دیگر مسلمانان پاکستان راتنها گذاشت .

مهاتما گاندی (چپ) و محمد علی جناح ، روز های دراز خشونت را در جدائی هند و پاکستان از سر گزراندند.

پیشگاه مبارك شاهنشاه آریامهر
آموزگاران دبستان ناهید پیران‌شهر پیروزی ارتش شاهنشاهی ایران‌رابه‌پیشگاه رهبرعالیقدر تهنیت میگویند .
رئیس دبستان ناهید ـ مهری‌رستخیز

آغازهفته دوم
نمایش درسینما
پارامونت

بزرگترین شاهکار فراموش نشدنی سینمای آمریکا
ماجرای حقیقی‌زندگی‌ومبارزات «راکی گاتسیانو» قهرمان معروف بوکس آمریکا در قالب داستانی شیرین وپر آنتریك

پل نیومن
پیرانجلی
درفیلمی
بکارگردانی : رابرت وایز
آن بالا کسی مرا دوست دارد

باشرکت: سال مینو

حماسه‌ای پرشکوه از شجاعت انسان . . .
داستانی حقیقی از نخستین کوشش‌های‌بشر برای‌تسخیر قطب . . . جائیکه یخهای جاودانی وبرفهای پایان ناپذیر باآغوش بازبرای نابودی انسان آماده‌اند !!

ازامشب درگروه سینمائی
گلدن سیتی
رویال
متروپل
سانترال

شون کانری
کلودیا کاردیناله
چادر قرمز
درفیلم
THE RED TENT
رنگی

باشرکت: هاردی کروگر
پیتر فینچ ـ ماریو آدورف
محصول کمپانی پارامونت

در سپیدی خیره کننده دشتهای پربرف قطب فقط این چادر قرمز تجسم دهنده قدرت روحی و شهامت انسان‌برای غلبه بر طبیعت قهار بود . . .

رطب زهره
با ویتامینهای متمرکز
خوشمزه ـ نیروبخش
رطب زهره استریلیزه
با برچسب اطمینان

قیمت هربسته برای مصرف کننده ۱۵ ریال

شرکت سهامی صنایع بهوخرما ـ خیابان حافظ شمالی (شیراز) شماره ٤۵ تلفنهای ۸۳۸۵۸۲ ـ ۸۳۸۵۸۳

بانك اصناف ایران
جوایز بزرگ
دومین سری حساب ذخیره
بانك اصناف ایران
بزودی قرعه کشی میشود
تا فرصت باقیست در
بانك اصناف ایران
حساب ذخیره باز کنید

سرمقاله

# این کجا و آن کجا ؟

آقای هویدا نخست‌وزیر ، دیروز ضمن نطقی که در شورای مرکزی حزب ایران‌نوین‌ایرادکرد کلیاتی ازپیشرفتهای‌ایران، مخصوصا در زمینه توسعه اقتصادی و حصول رشدی معادل بیست در صد ، برشمرد و یادآور شد که در همین زمان : «غرش توپها در شرق‌ایران ویرانی ایجاد میکند. زورگوئی علنی وروشن به‌دولت پاکستان میشود و کسی هم بداد او نمیرسد . در غرب دورتر برادران ، برادران همدیگر را میکشند . در شرق صحبت از جنگ است و ارتش‌ها آماده جنگند . اعتصاب و ناراحتی و اشکالات پولی و مالی اروپا را فراگرفته است . میلیونها مردم بیخانمان هستند و میلیونها مردم گرسنه در بی یک تکه نان » !

در توضیح این‌مقایسه بهترین‌عبارت همانست که خودنخست‌وزیر انتخاب کرده بود و گفت : «خیلی‌ها در گیر بدبختی‌های خود هستند و ما درگیر پیشرفت‌های خودمان هستیم ».

البته این شرایط برای ما خوشحال‌کننده نیست . چون ملت ایران نسبت به همه ملل و اقوام و طوایف عالم احساس خیرخواهی دارد و از اینکه مناسبات انسانی در چنین قرنی تابان‌درجه‌دستخوش تیرگی و پیچیدگی است عمیقا احساس تالم میکند . بخصوص آنجا که پای برادران همکیش ما در میان باشد و از آن ناگوارتر اینکه واقعا مورد تجاوز و تعدی و ظلم قرار بگیرند .

فی‌المثل تاچندهفته‌پیش، ظلمی‌که‌بربرادران‌مسلمان‌ما درخاورمیانه عربی وارد شده است دل مارا میخراشید ، این یکی دو هفته شریک غم برادران پاکستانی هستیم و با منتهای تاسف و تاثر ناظر حوادثی که در شبه قاره میگذرد . شاهد مبارزه مردانه مردمی که با تمام قوا بگفته آقای نخست‌وزیر در مقابل زورگوئی علنی و آشکار میجنگد و بخاک و خون می‌غلتد .

اینها همه مایه تاسف ماست ، ولی در شرایطی که غیر از اظهار همدردی و همقدمی در مساعی مراجع بین‌المللی و تائید لفظی وقلمی یا احیانا کمک‌های پزشکی و داروئی و امثال آن کاری از دستمان ساخته نیست همانقدر هست که کلاه خودمانرا بچسبیم و در عین‌حال که برای ساختن آینده و هموار کردن راه توسعه‌و پیشرفت میکوشیم ، بر هشیاری و توانائی خودمان بیفزائیم تا هرگز در معرض سرنوشت مشابهی قرار نگیریم .

موفقیت‌های ایران که در یک چنین‌دنیای آشفته و چنین منطقه حساس طوفان‌زایی چهار اسبه در جهت تعالی و ترقی پیش میرود، ما را محسود این و آن قرار میدهد و حسادت همچنانکه میدانید محرک عناد و دشمنی است .

دو روز پیش ما برای استرداد حقوق مسلم خودمان از استعمار و پاک کردن آخرین آثار استعمار در منطقه خودمان اقدام کردیم . عوض اینکه مورد تحسین و تجلیل و تائید واقع شویم با خشم و هیاهوی دولتهایی روبرو شدیم که خودشانرا «انقلابی»! میدانند و برخی از آنها جز اسمی از خلیج فارس نشنیده‌اند .

با استفاده ازین بهانه مسخره و مضحک و بی معنی ، مدعیان از هر راهی که میشناختند وارد شدند تا ایران را بزانو درآورند و حداقل متهم به تجاوز و به داشتن تمایلات توسعه‌طلبی معرفی‌کنند. حال اگر تیغشان نبرید و حناشان رنگ نگرفت ، صرفا بخاطر آمادگی ایران و آبرو و اعتبار ایران بود در انظار جهانیان .

مدعی میدانست اگر چپ به حدود ایران نگاه کند سروکارش با نیروهای مسلح ایران خواهد بود و با ملتی که بقول نخست‌وزیر « با چنگال و ناخن و دست و چاقو از وطن خود دفاع خواهد کرد» والا شک نکنید به هتاکی و فحاشی و تحریف حقایق اکتفا نمیکرد و چه بسا ، امروز ایران هم با اوضاعی روبرو بود مشابه آنچه در پاکستان میگذرد . این‌نکات راملت ایران بایدمتذکر باشد وخوشبختانه درین مسائل اساسی ، طبقات و صنوف و احزاب ما اتفاق قول دارند و اگر اختلاف سلیقه‌ای در مسائل جاری وجود داشته باشد درمورد این مسائل عمقی و اساسی مطلقا اختلافی نیست .

## مصاحبه اختصاصی خبرنگار اعزامی اطلاعات با نخست وزیر جدید پاکستان

# نخست وزیر پاکستان اگر داکاهم سقوط کند ما بجنگ ادامه میدهیم

علیرضا طاهری خبرنگار اعزامی اطلاعات به جبهه های جنگ هندو پاکستان با « نورالامین » نخست وزیر جدید پاکستان مصاحبه‌ای بعمل آورد . این‌اولین‌مصاحبه نخست‌وزیر جدید پاکستان بایک خبرنگار خارجی است و باتوجه به شرایطی که اکنون در پاکستان حکمفرماست و جنگ سرنوشتی که بین هند و پاکستان جریان دارد، این مصاحبه دارای اهمیت خاصی میباشد.

علیرضا طاهری که ظرف این چند روز از جبهه‌های جنگ در پاکستان عربی گزارش هائی به تهران‌فرستاده، دیشب تلفنی جریان مصاحبه خودرا بانخست وزیرپاکستان به روزنامه گزارش داد که در زیر بنظرخوانندگان‌محترم میرسد.

صبح دیروز بمن خبر دادند که نورالامین نخست‌وزیر جدید پاکستان با تقاضای مصاحبه من موافقت کرده و ساعت ده صبح وقت تعیین شده‌است .

این خبر نه تنها برای من بلکه برای‌همه‌خبرنگاران خارجی که در هتل « اینترکنتینانتال » راولپندی هستند تعجب آور بود زیرا نورالامین نخست وزیرپر مشغله پاکستان که در سخت ترین و سیاهترین روز های عمر پاکستان عهده‌دار بزرگترین مسولیت شده است ،تا کنون بهیچ خبرنگاری وقت مصاحبه نداده بود چون گرفتاری های جنگ امکان چنین کاری رابوی نمیدهد . بهمین جهت این خبر بین خبرنگاران خارجی که مشتاق پیدا کردن کوچکترین خبر از کوچکترین اعضای دولت پاکستان هستند مثل بمب صدا کرد.

من بلافاصله خود را آماده کردم و ساعت ده در مقر نخست وزیری پاکستان به دفتر کار نخست وزیر که مردی از پاکستان شرقی است راهنمائی‌شدم .

آقای نورالامین باگرمی از من استقبال کرد و در همان سخنان اول از شاهنشاه آریامهر یادکرد و از معظم‌له ستایش بسیار نمود .

من سه ربع ساعت با نورالامین صحبت کردم واو باحوصله غیر منتظره‌ای به ده سئوال من پاسخ های‌گویا و روشن داد . من دراین مصاحبه سئوالات و جوابها را بهمان ترتیب که مطرح شده ، بنظر خوانندگان اطلاعات میرسانم :

علیرضا طاهری

**علیرضا طاهری ـ** آقای نخست وزیر اولین سئوال‌من‌اینست که آخرین تحولات بین‌المللی در زمینه‌جنگ موجودبین هندوستان وپاکستان چه بوده است .

**نخست وزیر پاکستان ـ** ایتالیا و ژاپن کوششهائی بعمل‌آوردند که متاسفانه قطعنامه های آنها بسود ما نبود . اما فرانسه و انگلستان که تا چندی پیش جنبه بی طرفی داشتند کوشش های تازه‌ای را برای رفع بحران و جنگ در شبه قاره آغاز کرده‌اند که برای‌ما اهمیت‌بسیار دارد .

## باخود مختاری موافقیم

نماینده اطلاعات ـ آقای‌نخست وزیر آقای «بوتو» معاون شما و وزیر خارجه اخیرا در سازمان ملل‌متحد اظهار داشت پاکستان حاضر است خود مختاری کامل به پاکستان شرقی بدهد مایلم نظریه شما را بدانم .

**نورالامین ـ** من کاملا با گفتار «بوتو» موافقم ولی نه آنچنانکه عوامل تجزیه طلب‌فکر میکنند ، ما همیشه بیک‌پاکستان متحد معتقدیم همچنانکه حزب من (حزب دمکراتیک پاکستان) در چهار چوب یک پاکستان مستقل تلاش میکند و این با افکار حزب غیر قانونی عوام‌لیگ تفاوت بسیار دارد . ما مسلما حاضریم که پاکستان شرقی‌زیر نظر دولت مرکزی دارای خود مختاری شود . امافراموش‌نشود که این یک مسئله داخلی است چگونه به پاکستان برای روبرو شدن با هندوستان کمک مادی‌و معنوی کرده‌اند ؟

نخست وزیر پاکستان ـ تمام کشور های دوست و بخصوص برادران مسلمان از پاکستان همواره پشتیبانی کرده‌اند .برای مثال شاهنشاه آریا مهر که همواره بفکرمابوده‌اندباید ذکر کنم شاهنشاه در جنگ ۱۹٦۵ از اندیشه پاکستان غافل‌نبودند و اکنون هم نیستند . بهر حال در شرایط کنونی بسیاری از ممالک دنیا تجاوز هند رابخاک پاکستان محکوم کردند. امریکا که خود یکی از بنیانگذاران سازمان ملل متحد است وبرای حفظ و امنیت صلح جهانی کوشش دارد دراین‌زمینه تلاش بسیار میکند .

**علیرضا طاهری ـ** هندی‌ها می گویند که ما برای آزادساختن «بنگلادش» میجنگیم ، نظریه شما چیست ؟

## «بنگلادش» وجود خارجی ندارد

نورالامین ـ «بنگلادش» بهانه‌ای بیش نیست «بنگلادش» اصلا وجود خارجی ندارد .

هند باصطلاح «بنگلادش» را بهانه قرار داده است تا بخاک ما تجاوز کند ، و سبب تجزیه پاکستان شرقی شود .

نماینده اطلاعات ـ فکر می کنید انگیزه سیاست شوروی‌در پشتیبانی از هند در جنگ اخیر چه عاملی باشد ؟

**نخست وزیر پاکستان ـ** من نمیتوانم فکر کسی را بخوانم تنها می‌توانم حدس بزنم که انگیزه شوروی چیست . این حدس ممکن است درست باشد ممکن است درست هم نباشد . در هر حال باعتقاد من شوروی با پشتیبانی از هندوستان دراندیشه آنست که بر قدرت خود در این منطقه بیافزاید بخصوص در مقابل قدرت دیگر منطقه یعنی جمهوری توده‌یی‌چین این‌حدس من است .

نورالامین

**علیرضا طاهری ـ** اگر فرض کنیم این انگیزه شوروی باشد باعتقاد شما واکنش قدرتهای بزرگ‌دیگر مثل‌امریکاوجمهوری چین در قبال این چه خواهد بود ؟

**نخست‌وزیر پاکستان ـ** امریکا کوشش بسیار کرده است تا جلوی تجاوز هند را بخاک پاکستان بگیرد . وظیفه تمام قدرتهای بزرگ جهان درشرایط کنونی اینست که با جلوگیری از تجاوز هند در حفظ‌امنیت و صلح جهانی بکوشند. این وظیفه همه ملل صلح دوست عالم است از جمله قدرت های بزرگ .

## اگر داکا سقوط کند

**علیرضا طاهری ـ** در حال‌حاضر نیرو های پاکستان در منطقه شرق همچنان سرگرم دفاع‌در برابر حمله های نیرو های‌هند است اگر فرض کنیم که‌داکا سقوط کند ، و پاکستان‌شرقی را ارتش هند در اختیار بگیرد واکنش شما چه خواهد بود؟ آیابرای‌یک‌چنین‌روزی پیش‌بینی کرده‌اید یانه ؟

**نخست‌وزیر پاکستان ـ** سپاهیان اسلام بارها در میدان‌های‌جنگ شکست خورده‌اند ولی هرگز از پای ننشسته‌اند . ماچه‌کار میتوانیم بکنیم وقتی که‌پاره‌ای از خاک ما بدست دشمن بیافتد. روشن است که باید بجنگ ادامه دهیم بیگمان در یک‌چنین شرایطی اوضاع بسیار وخیم‌تر خواهد شد . اگر هند فکر میکند که با اشغال پاکستان شرقی همه‌چیز به پایان‌خواهد رسید ، سخت در اشتباه‌است. اگر خدای نکرده یک چنین روزی فرا رسد ، نه تنها جنگ تمام نخواهد شد بلکه ما تا آخرین قطره خون خود جنگ‌را ادامه خواهیم داد .

**علیرضا طاهری ـ** در مقابل پاکستان شرقی کشمیر که سالها مورد اختلاف بوده قرار دارد تاآنجائی که خبرهانشان میدهد نیرو های پاکستان در این منطقه پیشرویهائی‌داشته‌اند ممکن است بفرمائید نظریه‌شما پیرامون کشمیر چیست ؟وآیا دولت پاکستان حاضربشناسائی کشمیر بعنوان یک دولت‌خواهد بود ؟ تکلیف مناطقی که نیرو های پاکستان در خاک کشمیر تصرف کرده‌اند چه‌خواهد شد؟

**نخست‌وزیر پاکستان ـ** کشمیر از سالهای پیش مورد اختلاف بوده و هست ، نهرو قول‌داده بود در مورد کشمیر دست بیک رفراندوم بزند تا تکلیف این منطقه روشن گردد .

اما هند هرگز باین قول‌وفا نکرد . در حال حاضر برای دولت پاکستان مسئله‌ای‌بعنوان شناسائی کشمیر موجود نیست زیرا هم‌اکنون دولت کشمیر آزاد وجود دارد . بیگمان‌آنچه نیرو های‌پاکستان بدست‌آورده، ازآن کشمیر آزاد خواهد بود.

**علیرضا طاهری ـ** آقای نخست‌وزیر نظرشما درباره‌نطق اخیرپرزیدنت نیکسون که جنبه هشدار و اخطار به‌هند داشت چیست ؟

ژنرال نیازی :

## روزهای سخت یک فرمانده

ژنرال نیازی ، فرمانده‌ارتش پاکستان در جنگ های داکا که روزهای سخت یک فرمانده را در جنگی ناعادلانه و نامتساوی می گذراند ، یک سرباز سنتی است که بهمه شئون سربازی احترام می گذارد . او بی‌گمان باروحیه شرقی و جسارتی که دارد میتواند داکا را بمجبهه‌ای از دفاع عالی بدل کند . سخنان ژنرال نیازی مانند « بخاطرداکا خواهیم جنگید » و «تاآخرین‌گلوله وآخرین نفر خواهیم ایستاد » برای آنها که این ژنرال رامی‌شناسند،پیش‌از آنکه مانوری نظامی باشد ، سهمی برخوردار ، ازحقیقت در بردارد .

ژنرال «نیازی» در شهر « میان‌والی» در پاکستان غربی از یک خانواده بسیار معروف در سال ۱۹۲۳ چشم بدنیا گشود. او آموزش ابتدائی‌رادر پاکستان به پایان رساند ودر اوایل جنگ جهانی دوم در ارتش هند بادرجه ستوان‌دومی بمخدمت مشغول شد . درجنگ جهانی دوم « نیازی » در جبهه شرقی در مقابل ژاپونیها به نبرد پرداخت و براثر جدیت و فداکاری زیاد مفتخر به دریافت یکی از بزرگترین نشانهای جنگی از انگلستان گردید .در موقع تشکیل دولت پاکستان نیازی درجه سرهنگ دومی داشت وی متخصص تاکتیک جنگی است و این دوره را در انگلستان طی کرده است .

نیازی دارای همسر و سه فرزند است و بدرستی معلوم نیست که خانواده او درکدام قسمت از پاکستان زندگی می کنند.

نیازی در جنگ ۱۹٦۵ بین هندوپاکستان در منطقه کشمیر خدمت میکرد و نایل به دریافت ستاره « شهامت » گردید . در چند روز قبل‌هم نایل به‌دریافت «هلال شهامت » که بزرگترین نشان نظامی پاکستان است ، شد .

ژنرال نیازی بین سربازان و افسران پاکستانی ازمحبوبیت خاصی برخوردار است و بعنوان یک افسر بسیار لایق و کارآزموده معروف است .

محمدحسنین هیکل سردبیر الاهرام:

# این آتش همچنان شعله خواهد کشید

هیکل

خونریزی همچنان ادامه خواهد یافت ...

و اگر شکستی وجود داشته باشد ، قیمت این شکست ـ برای موجودیت پاکستان خیلی گران خواهد بود ..

و اگر پیروزی وجود داشته باشد ، قیمت این پیروزی‌برای هندوستان خیلی سنگین‌خواهد بود .

اغلب این فکر در پیش است که شبه‌قاره هندوستان درشبی تاریک سرشار از آشوب وبلوا فرو خواهد رفت که از دور از آن بجز سرخی خون و آتش دیده نخواهد شد .

همچنین تعادل قدرت ها و اوضاع فعلی جهان به هیچیک از اطراف ظاهر بر مخاصمه اجازه نمیدهد که بنفع یکی از طرفین متخاصم وارد عمل شود: قدرتهای بزرگ و صاحب انرژی های اتمی ، هیچکدام نمیتوانند جنگی را برای خود خریداری نمایند .

آنان خودشان مبارزه‌ای با همدیگر دارند .. ولی در سرزمینی جزسرزمین خودجنگ میکنند ... سلاح آنان بدون شك در صحنه نبرد است .. ولی سلاحشان‌خالی ازخونشان..

آمریکا پیوندی نزدیک با پاکستان دارد . ولی پیوندی است برای ارسال اسلحه و پیوندی است برای حمایت سیاسی .

چین هم از راه عداوت با هندوستان از پاکستان حمایت میکند ، ولی‌چین حتی‌یک‌سرباز خود را بحرکت نیاورد ، زیرا اگر چنین میکرد ، میتوانست تعادل قوا را برهم زند و جبهه را به «تت» بکشاند .

شوروی هم باستنادقرارداد دوستانه‌ای که‌با هندوستان‌دارد از این کشور حمایت میکند ولی حمایت شوروی نیز از ارسال‌اسلحه‌و جانبداری‌سیاسی تجاوز نمیکند .

لذا می‌بینیم که سه دولت بزرگ بیش‌از این کاری نمی‌توانند انجام دهند، زیراخطرات اتم وحشت‌انگیز است .

قدرتهای کوچک هم ،بدنبال قدرتهای بزرگ ، که ازهراقدام عاجز هستند ، چه می‌توانند بکنند ؟ .

پس این آتش همچنان‌شعله میکشد .

فاجعه‌ای که اینک در شبه‌قاره هندوستان‌جریان دارد، مسئله‌ای نیست که بتوان نا دیده گرفت. این فاجعه ، گرچه اینک به آخرین حد خود رسیده است‌وی در هیچ حدی خاتمه نخواهد پذیرفت ، زیرا عوامل گوناگون در آن درهم آمیخته است :

مسائل نژادی ـ طبقاتی‌ـدینی‌ـ ملیت ـاقتصاد و امنیت از جمله عوامل درهم‌آمیخته این فاجعه است ، بگونه‌ای که هیچیک از طرفین این برخورد ،نمیتوانند دید درستی از این فاجعه داشته باشند .

بطورمثال ، سه جانبی که بطور مستقیم در این برخورد دخالت دارند ، یعنی پاکستان و ملت بنگال و هندوستان ، هر یك در مورد آمیختگی مسائل گوناگون نظری دارند که هم منطقی بنظر میرسد و هم شگفت‌آور برای دیگران .

* مثلا پاکستان‌میتواند بگوید: «آیا» دولتی‌حاضر میشودایالتی از کشور آن جدا شود ونخواهد وحدت ملی را حتی از طریق توسل بقدرت اسلحه بر آن ایالت تحمیل کند ؟»

ـ نظری است...

* ملت بنگال ، که نهضت بنگلادشی را عرضه کرده ،می تواند بگوید :

«پاکستان شرقی که‌ملت بنگال اساس آنرا تشکیل میدهد ، قسمت ثروتمند پاکستان بشمار میرود . با اینوصف افرادطبقه‌ای که مالك است‌وحکومت میکند، همه از پاکستان غربی که ملت پنجاب اساس آنرا تشکیل می دهد ، هستند .

صرف نظر از«یکهزارمیلی» که میان پاکستان شرقی و غربی فاصله میاندازد هر ژنرالی که در غرب دست بکودتا زد ـ از ایوب خان تا یحیی‌خان ـبدون آنکه نظر ما خواسته شود برما حکومت کرد .

اخیرا درانتخابات فرصتی‌دست داد تا نظرمان را بدهیم ، ماهم حزب « عوامی‌لیك »برهبری‌شیخ مجیب‌الرحمن را برگزیدیم.

ولی حالا این اراده ما در هم کوبیده شدوشیخ مجیب‌الرحمن به بشت میله های زندان رفت و صد ها هزار نفر از افراد ملت ما با آتش توپ و تانك ارتش پاکستان در کشتاری که قرن فعلی نظیر آنرا ندیده است ، در خاك و خون غلتیدند .

بهمین جهت تصمیم گرفتیم‌خود سرنوشت خود را تعیین کنیم . ما مسلمان باقی خواهیم ماند ... ولی مستقل . »

ـ این نظری است دیگر

* هندوستان‌هم‌میتواند بگوید: «موقعیکه میلیونها پناهنده از ملت بنگال با نا امیدی به‌سر ـ زمین های هند سرازیر شدند، نمیتوانستیم‌باقدرت اسلحه‌جلوی آنها را بگیریم ،در مدت کمتر از یکسال ، دوازده میلیون پناهنده‌وارد خاك‌ما شدند وبازی سنگین ، فزون تر ازطاقتمان برعهده‌مان گذاشتند،وهیچکس بما یاری نداد .درست است که دشمنی قدیم میان پاکستان و هندوستان وجود دارد ...

درست است که ما نسبت به شیخ مجیب‌الرحمن تمایل‌نشان میدادیم ... ولی ما نبودیم اوضاعی را که منجر به ورود ۱۲ میلیون پناهنده بنگالی به خاك هندوستان شد ، بوجود آوردیم . هزینه های‌جنك برای گشودن راه بنگلادش جهت بازگشت این آوارگان خیلی کمتر از هزینه زندگی آنان است .

جنك نخستین ما باپاکستان که چند سال قبل صورت گرفت هفتاد میلیون لیره استرلینك، هزینه برداشت ... و آنطورکه تخمین زده شد ، هزینه پناهندگان ، سالانه به هفتصد میلیون لیره استرلینك می ـ رسد ... گذشته از این ،جنك بیکبار است ... ولی اداره‌کردن آوارگان برای همیشه است ... پس جنك بهتر ... زیرا هم ارزانتر و هم سریعتر و هم ساده تر است ...»

ـ اینهم نظری است سوم .

★★★

از برخورد این سه نظر که هر یك‌برای خود دلیل‌و منطقی دارد ، ماجرا به کشتار کشانده شد و این کشتار بجائی‌خواهد رسید که پیش‌بینی خطر آن قابل تصور نیست .

من میتوانم بگویم ، که‌حتی اگر نیروهای هندوستان که اینك به داکا رسیده‌اند،این شهر را هم بگیرند ، و حتی اگر با قدرت سلاح ، این شهر را درهم‌بکوبند و پرچم‌بنگلادش برافراشته شود ، خونریزی هیچگاه متوقف نخواهد شد .

تفسیر سیاسی

# شبه قاره‌هند و دولتهای بزرگ

تحولات شبه قاره هند ، همانطور که انتظار میرفت بیک بحران بین‌المللی تبدیل شد و تمامی مناسبات جهانی بویژه مناسبات دولتهای بزرگ رادر برگرفت . احتمال لغو برنامه سفر نیکسون به مسکو ،ورود کشتی های جنگی ناوگان‌هفتم امریکا به خلیج بنگال ، تمرکز نمایش قدرت ناوگان دریائی بوشکی شوروی در اقیانوس هند ،هماهنگی چین وامریکا درورارد کردن فشار به شوروی وهند ، آتمسفر سیاسی جهان را بکلی دگرگون کرده است.

آنچه در شبه قاره‌هندگذشته میرود تا در داکا به نتیجه برسد چنان پیروزی برای دیپلماسی آسیائی و جهانی شوروی بارمغان اورد که حریفان امریکائی و چینی‌نمی توانند آن را به آسانی تحمل کنند . چین انقدر احتیاط‌کرد تا امریکا گام نخستین را برداشت وواحد ضربتی ناوگان هفتم خود را در نزدیکی‌سواحل هند مستقر کرد و در زمینه دیپلماتیک از اینهم بیشتر رفت‌و مسکو را به تجدیدنظردرتمامی مناسبات خود با آنها تهدید کرد. این تهدید در شرایطی که پخ‌های جنگ سرد روابط واشیگتن وپکن هرروز بیشتر ذوب میشود و در یک سلسله مسائل جهانی ، بویژه مسائلی که بادیپلماسی شوروی ارتباط می یابد ، هماهنگی آشکاری بین امریکائیها و چینی‌ها مشاهده میشود ، از لحاظ شوروی حائز اهمیت مخصوص است. شورویها که برای عادی کردن مناسبات خود باامریکا واروپای غربی سالیان دراز تلاش کرده‌اند و در این راه امتیازاتی بزرگ به حریفان‌خود داده‌اند ، اکنون که تهدیدچین را در آسیا جدی‌تر از همیشه می‌بینند کمتر از هرکس دیگر درجهان از آسیب پذیری آن نگرانند اما در اوضاع واحوال کنونی شورویها شاید نتوانند علیرغم تمایل خود به آنچه امریکائیها و چینی‌هاخواسته‌اند تسلیم شوند و هند وهمراه با آن منافع حیثیت جهانی خود رارها کنند.

مشکل اینست که دانسته شود امریکا دقیقا چه‌میخواهد. آنچه منابع امریکائی میگویند اینست که نیکسون نگرانست مبادا هند بعداز اشغال کامل پاکستان شرقی به پاکستان غربی‌هم حمله کند وسراسر پاکستان را ضمیمه خاك خود سازد و آنچه نزدیکان به کاخ سفید عنوان میکنند اینست که نیکسون انتظار دارد‌شوروی نفوذ خود را برهند بکار بردتا قطعنامه مجمع عمومی رابیذیرد ونیروهای خود را از پاکستان شرقی خارج کند و البته در پشت سرهمه اینها نگرانی عمیق امریکا ناشی از استقرار حکومتی وابسته به‌هندوشوروی در پاکستان شرقی‌وتقویت بیش از حد تحمل نفوذ نظامی و سیاسی شوروی در اقیانوس هند است. اما شورویها تنها در مورد جلوگیری ازحمله احتمالی قوای هند به پاکستان غربی است که میتوانند بدون آسیب‌دیدن تعهد بسپارند اگر امریکا تشکیل حکومت‌بنگلادش را تحمل کند ، احتمال مصالحه زیاد است و اگر عنوان کردن مسئله خطر حمله هند به پاکستان غربی بمنظور توجیه‌مداخله‌نظامی‌است که طرح آن ریخته شده خطر برخورد امریکا وشوروی‌لحظه‌به لحظه افزایش‌می یابدوسرانجام این مسئله مطرح است که هریک از دوطرف تا چه حددر پیشبرد مقاصد خود پافشاری خواهند کرد.

جعفر مدنی

## چگونه میتوان یك جلاد شد ؟ ـ۲

زنم پرسید :

# « بگو در این جهنم چه میکنی ؟! »

از جمله وظایف من این بود اطمینان حاصل کنم که خانواده های بیماران ، لباس ها واوراق هویت‌آن ها را دریافت کرده‌اند . می‌بایست دقت کنم که همه کار ها‌بشکل مناسبی انجام گیرد.

* منظورتان از« شکل مناسب»چیست؟ خانواده هاچگونه خبر میشدند ؟

ـخوب ، به آن ها گفته میشد که بیمار در اثرسکته قلبی یا عارضه‌ای‌مشابه آن مرده‌است . ظرف محتوی خاکستر جسدبیمار هم به خانواده‌اش تسلیم می‌ شد . . .روزی به‌یك موسسه‌ی مدهبی که از کود کان بیمارنگهداری میکرد ، رفتم . ..با مادرروحانی ، سرپرست موسسه وکشیش انجا گفتگو میکردم ، مادرروحانی ، کودکی را که به‌نظربسیار خردسال می آمد ودرسیدی چاپش داده بودند ، به من‌نشان دادو گفت : «میدانید چندسال دارد ؟ شانزده‌سال وبنظر پنج ساله میرسد . هرگز هم تغییرنخواهد کرد . اما کمیسیون پزشکی انتخاب درمیان نامزد های مرگ ، قبولش نکرده است . . .زندگی او به هیچ‌درد نمیخورد. نه‌برای خودش‌نه‌برای دیگری ، این پزشکان چطور راضی شدند از این‌هستی فلاکت‌بار آزادش نکنند ؟

کشیش هم که‌درکنار او ایستاده بود باحرارت تمام تصدیق می‌کرد . یك مادرروحانی کاتولیك ویك کشیش فکر می‌کردند که نابود کردن بیماران غیر قابل علاج کارخوبیست . من چه‌کاره بودم که‌تردید کنم ؟

امامردم آلمان‌نسبت به از میان‌بردن بیماران آلمانی واتریشی اعتراض کردند ودرتاریخ۲۱اوت ۱۹٤۱ ، پس از آن که تقریبا پنجاه هزار نفر کشته شده بودند ، هیتلر دستور داد که به‌این کار ادامه داده نشود .

من به‌برلن برگردانده شدم . درآن جاقرارشد میان بازگشت به لینز یاشغلی در شرق (لوبلن )یکی را انتخاب کنم . بامن کم‌وبیش از موفقیت دشوار ارتش درروسیه واشکال مبارزه با پارتیزان ها صحبت‌شده بود . من ترجیح میدادم با پارتیزان ها دربیفتم.

به محض ورود به لوبلن به‌فرماندهی کل‌اس.اس.رفتم.

گلوبوك‌نیك ، افسراس.اس مرا به حضور پذیرفت . یکروز زیبای بهاری بود . چمن ها سرسبز و درختان وباغچه هاپر از گل بود . گلوبوك‌نیك ، می ـ خواست‌ساختمان‌یك اردوگاه را که برای تجهیز مجدد نیرو های شکست خورده‌ٔ جبهه‌شرق در نظر گرفته شده بود ، به من محول کند.

نقشه ها را روی نیمکت و زمین باز کرد . .بعضی از بخش های اردوگاه با ضربدر قرمز نشان گذاری شده‌بود . گلوبوك‌نیك به من گفت : «به‌این قسمت هاکار نداشته‌باشید . کوششتان راروی بقیه ساختمان متمرکز کنید..

اردوگاه در واقع ایستگاه راه‌آهن «سوبیبدور » بود باضافه خانه رئیس ایستگاه ، کلبه جنگل‌بان ویك‌گاراژ.. سومین روز اقامتم در آنجا بود که پرستاری به نام میشل که درٔموسسه نابودی بیماران » بامن آشناشده‌بود ، دوان دوان پیش من‌آمدو گفت :ساختمان عجیبی در بیشه کشف کرده است .«مثل اینکه حوادث‌غریبی در اینجاروی میدهد، بیائید ببینید این‌ساختمان چیزی رابه خاطرشمانمیاورد ؟».

از ایستگاه تاساختمان پانزده دقیقه راه‌بود . یك بنای نوساز با آجرقرمز بود که سه اطاق‌سه در چهارداشت .

همین که‌آن را دیدم معنای حرف‌میشل رافهمیدم .اینجا ، درست مانند اطاق گاز قصر هارتهایم بود . میشل‌و من مدتی دراین باره گفتگو کردیم‌و تصمیم گرفتیم که در اولین فرصت از این‌دام فرار کنیم . امافردای آنروز «ویریت» (یکی‌از فرماندهان بازداشتگاه های چلموریلوك )رسید . همه ماجمع‌شدیم‌و شد . «هرکس موافق نیست می‌تواند او به ما اطلاع‌داد که تمام یهودیانی که کارشان کافی‌نباشد «نابود »خواهند برود . البته زیرزمین نه‌روی آن . »

... چهار روز بعد به وسیله نامه‌ای به امضای گلوبوك‌نیك مطلع شدم که‌ویرت به سمت بازرس اردوگاهها گمارده شده است و من باید بلافاصله عازم بلژیك شوم .

با اتومبیل به اردوگاه رفتم .... خدای من چه بوئی ! ... همه جا پیچیده بود . به من گفته شد که «ویرت » دراردوگاه است .« اگر جای شما باشم ، وارد اردوگاه نمیشوم از خشم دیوانه شده است ».

ناتمام

## جنبش در مرزهای چین

ـ آقای‌نخست‌وزیر باآگاهی از اینکه در شرایط کنونی وقت شما بسیار گرانبها است آخرین سئوال خود را مطرح میکنم .

در اخبار رسیده گفته شد که جمهوری خلق چین جنبشی را در مرز های خود بسوی شرق و غرب آغاز کرده است. در این‌مورد من خواستار نظریه شما هستم ؟

**نخست‌وزیر پاکستان ـ** من در این مورد همانقدر آگاه هستم که شما اطلاع دارید‌منهم خبر مربوط به جنبش نیروهای چین را در روزنامه هاخواندم. بهرصورت باید این نکته را یادآوری کنم ، که جنبش‌اصلی چین در مرزهایشان امری‌است کاملا طبیعی . چینی ها همیشه در مرز های خود آماده وهشیار بوده‌اند ، و مرتبا جنبش هائی داشته‌اند . هندی ها همواره کوشیده‌اند که این جنبش‌ها را که در قلمرو و خاك خود چین صورت میگیرد بزرك جلوه‌دهند و از آن استفاده های تبلیغاتی بکنند . مسئله کنونی همانطور که قبلا اشاره کرده‌ام بیك راه حل بسیار فوری نیاز دارد اگر دست روی دست بگذاریم و منتظر بمانیم نه تنها سودی نخواهد داشت بلکه لحظه به لحظه اوضاع وخیم‌تر خواهد شد و بیگمان این احتمال‌وجود دارد که تجاوز هند در خاك پاکستان موجب ایجاد مسئله وبحران وسیعتری دردنیا شود .

# ترانه‌هاو نمایشنامه‌هائی که‌روزجمعه‌می‌شنوید

بهشته

## نقشی در آئینه هفته

امروز پنجشنبه ۲۵ آذربمناسبت روزمادر در برنامه نقشی در آئینه هفته « فرهنگ‌فرهی » مقام مادرانی را که نقش پدر ومادر را دارند بیان میکند.
وسپس اشعاری از اخوان ثالث ( م ـ امید ) را بنام زمستان و جنگ میخواند .
در نقشی درآینه‌هفته‌ازتاریخچه خیابان لاله‌زارکه۱٤۲ ساله میشود آگاه می‌شویم.
وآنگاه گفتگوئی می شنویم با شاعرجوان « سادات‌اشکوری » با نقل خاطراتی از نویسندگان بزرگ برنامه نقشی در آئینه هفته پایان میگیرد .

## ترانه‌هائی که می‌شنوید :

پروین : ترانه تنهائی آهنگ از منوچهر لشگری وشعر سیمین بهبهانی.
عهدیه : ترانه موج‌گیسوازساخته های حبیب‌اله بدیعی.
گیتی:ترانه دل‌تورومیخواد‌آهنگ‌از مهبان و شعر میرفخرائی .
بهشته : ترانه های رازنگاه آهنگ از زرآبادی شعر از الفت و لبخند شیرین آهنگ از گلشن‌راد وشعر از الفت .
الهه : ترانه های قصه عشق تنظیم از واروژان و شعـــر از نرگس: آهنگ افغانی و شعر از رهی‌معیری.
شهروز واوین خـوانندهای آماتور به ترتیب دوترانه بنامهای خوشگل من وگل‌نازم خداحافظ‌را میخوانند .
عارف وعهدیه در برنامه شما و رادیویکترانه مشترک بنام‌چه‌خوبه مهربونی را اجرا میکنند آهنگ این ترانه از همایون خرم و شعر آن از تورج نگهبان است.

## لطیفه‌ها

لطیفه‌هائی که شنوندگان رادیو برای این برنامه می فرستنددرنوع خود جالب و بی نظیر است این هفته یک اصفهانی خوش ذوق شعری بالهجه اصفهانی فرستاده است که پوراحمد آنرا با همان لهجه اجرا میکند.

## نمایشنامه‌ها

ماشین داشتن گرفتاریهای‌عجیب‌و غریبی دارد مخصوصا وقتی داخل یک کوچه باریک همه صاحب ماشین باشند باید دید و شنید که چه غوغائی بپا میشود ، قدکچیان ومصدق ایفاگران نقش ایـــن نمایشنامه هستند . مرتضی‌احمدی نیز با آنهاهم صدا میشود و یک ترانه کمدی که پرویز خطیبی در این باره ساخته است اجرامیکند.
آقای کمروم با آن‌لهجه‌اصفهانی ومخصوص بخودش یکی از پرسناژهای این هفته برنامه شما ورادیو است این آقا آنقدر کمرو وخجالتی است که حتی نمیتواند حرفش را تا به آخر ادامه دهد. پوراحمد ایفاگر آقای کمرو بـــا تیپ یک اصفهانی است .
کت و شلواری‌ـ مهین شهرجردی میخواهد کمد کهنه‌خانه‌اش را بفروشد واین کت وشلواری‌های بی‌انصاف تصمیم میگیرند اموال خانه‌اش را به یغما ببرند وخواهیم دید که فروش یک کمد کهنه چه ماجرای جالبی را خلق‌میکند.مهین شهرجردی، مرتضی احمدی و قدکچیان در این نمایشنامه اجرای نقش میکنند .

پروانه

## قسمت‌چهارم‌فاطی

فاطی در موسسه مشغول کار میشود و خوش خدمتها بدوروبر او می‌پلکند وبهرجا که قدم میگذارد به ناهار و شام دعوت میشود وبالاخره معاون اداره که ازهمه‌زرنگتراست‌اورابه‌شام دعوت میکند واز بروبچه های‌موسسه پول قرض میگیرد ولی ناگهان فاطی فرار میکند .

## میهمان‌هفته

میهمان این هفته شما ورادیو شاپور قریب کارگردان فیلمهای فارسی است قریب که ابتدا نویسنده و سناریست بوده از دوران گذشته خود صحبت‌میکند ودر ضمن یک خاطره جالب از کارگردانیش برای‌شنوندگان‌تعریف میکند از قریب فیلمهای کاکو و رقاصه را دیده‌ایم و آخرین فیلم قریب « بدنام» است وقتی از شاپور قریب می پرسند موفقیت یک هنرپیشه در چیست ؟ جواب میدهد: « در گیشه‌سینما ».

تاجی‌احمدی در نقش فاطی

## سلام برهنرمندان

شاهپور قریب

هفته های قبل برنامه‌ای بنـــام یادی از هنرمندان را می‌شنیدیم. بنا به پیشنهاد یک شنونده رادیو نام‌این برنامه‌به « سلام‌برهنرمندان» تبدیل شد وباز بنا به پیشنهادهمین شنونده آدرس این هنرمندان نیز در شما ورادیو اعلام میشود . این بار تهیه کننده شما ورادیو خانم پروانه را بـــرای گفتگو انتخاب کرده است از دیرزمان پروانه را با آهنگهای ترکی می شناختیم واو تعریف میکند کهپس‌از آشنائی با مجید وفادار اولین آهنگ وترانه فارسی را بنام آن « آن‌بام بلند که می‌بینی‌بام‌من‌است» میخواند وبا آن باوج‌شهرت‌میرسد همچنین شبهای تهران از کار های ارزنده دیگر پروانه است و اما او دهسال قبل ناگهان از پا فلج میشود وهنوزکه‌هنوزاست در گوشه خانه‌اش نشسته قادربحرکت نیست . او چند ترانه زیبا ساخته است که یکی از آنها راهمراه یک ترانه ترکی در این برنامه می شنویم.

## نامه‌ها و آماتورها

مسئول برنامه شما ورادیو پس‌از دریافت چندین نامه از شنوندگان درباره اینکه چرا ترانه هائیکه وسیله خواننده‌های آماتورخوانده

الهه

شده تجدید نمیشود تصمیم میگیرد از میان ترانه‌ها بهترین آنها را انتخاب کرده ودریکبرنامه‌بگنجاند واین‌ترانه‌ها را فردا می‌شنوید ترانه قالی‌باف ترانه« بشکن‌بشکن» با آهنگ افغانی و ترانه‌ای بنـــام مـــادر همچنین باباکرم باریتم جدید بشوبشو از گروه هنرمندان گیلانی و یک ترانه شیرازی بنام کاکاجونـــم کـــه داستان زیبائی دارد .

## دفتر آدینه

دفتر آدینه را بین ساعت ۱۰ صبح تا یک بعدازظهر روز هـای جمعه از برنامه دوم «رادیوتهران» می شنویم ـ در این برنامه در باره ادبیات ـ شعر ـ باله ـ اپرا ـ و موزیک جدید و سایر مسائل هنری بحث و گفتگو میشود در این هفته جوادمجابی‌بعنوان طنز‌نویس میهمان برنامه دفتر آدینه است .
مجابی گفتگوی کوتاهی‌باپوران فرخزاد دارد وداستان کوتاهی از کتاب‌تازه‌خود « آقای‌ذوزنقه» را دراین برنامه میخواند.

## رنگها و بیرنگیها

بعد از اذان ظهر هر جمعه‌برنامه سرگرم کننده رنگها و بیرنگیها را از رادیو ایران می‌شنویم،نویسنده این برنامه اسمعیل پوروالی است. دراین هفته ، در رنگها وبیرنگیها با زندگی هنر و علائق پیکاسو آشنا می شویم و همچنین در موردفیلمی که اخیرا یک کارگردان آمریکائی از زندگی پیکاسو ساخته است گفتگو میشود .

# رادیو ـ تلویزیون

## برنامه اول (کانال ۷)

۱۷ـ۰۰ اسلاید و موزیک
۱۷ـ۳۰ سلام شاهنشاهی و اعلام برنامه
۱۷ـ۳٤ کودکان ( بازی بازی‌و برنامه‌های مخصوص روز مادر )
۱۸ـ۳۰ فیلم جادوی علم
۱۹ـ۰۰ نمایشنامه مادر
بمناسبت روز مـــادر (پنجشنبـــه ۲۵ آذر ) نمایشنامه‌ای درباره فدا ـ کاری های مادر ازبرنامه اول پخش میشود کـــه ایران دفتری و مرتضی فکری بازیگران‌آن‌هستند.
۱۹ـ۳۰ رنگارنگ
۲۰ـ۰۰ بل‌فگور
۲۰ـ۳۰ مشروح اخبار همراه با فیلمهای خبری
۲۱ـ۳۰ موسیقی ایرانی
۲۲ـ۱۵ فیلم سینمائی
در فیلم سینمائی فراربه میدانائو ، با شرکـــت جورج ماهارس ـ ویلیام کپ‌من، فرار یک ستوان و یک گروهبان ارتش امریکا راازاردوگاه‌ژاپنیها خواهیم دید . چگونگی فرار و طرح‌نقشه وتعقیب ژاپنی‌هاو درگیریهای‌آنها در این فیلم باعث هیجان خاصی میشود که بهتر است‌پس ازدیدن قضاوت کنیم .

جمعه

۱۲ـ٤۵ اسلاید و موزیک
۱۳ـ۰۰ سلام شاهنشاهی و اعلام برنامه
۱۳ـ۳٤ فیلم آیوانهو
آیوانهو اثری است از سرربرت اسکات‌نویسنده معروف انگلیسی که‌بشکل یک مجموعه تلویزیونی هر هفته روزهای جمعه پخش میشود ، هفته‌قبل دیدیم‌که‌آیوانهو بادوستش
۱۳ـ۰٤ برنامه کارگاه موسیقی کودکان
۱۳ـ۳۰ مسابقه مبارز و پیروز
این‌عنوان‌یک‌مسابقه جدید مربوط به نوجوانان است که روزهای جمعه ساعت ۱۳ـ۳۰ ازتلویزیون‌پخش میشود. این‌مسابقه‌دارای چهار مرحله است : دو مرحله آن با شوخی و طنز توام‌است و دومرحله دیگر را مسائل خبری تشکیل میدهد و آنهائیکه در یک گروه چهار نفری شرکت دارند، با مشورت یکدیگر به سئوالات‌پاسخ میگویند . این مسابقـــه ضمن اینکه جوانان رابه مطالعه بیشتر معلومـــات عمومی تشویق میکند موجب سرگرمی‌واستقبال نوجوانان نیز قرارگرفته است . مجری این‌برنامه ثریا قاسمی است .
۱٤ـ۱٤ توسن
۱٤ـ۳۰ فیلم سینمائی
۱٦ـ۰۰ فوتبال
۱٦ـ۵۰ واریته کوکو
۱۷ـ۲۰ فیلم چهارل
۱۸ـ۱۰ برنامه چشمک
۱۹ـ۰۵ فیلم جستجو
۲۰ـ۳۰ مشروح اخبار همراه با فیلمهای خبری
۲۱ـ۳۰ اختاپوس
۲۲ـ۱۵ بالاتر از خطر

ثریا قاسمی

نیمروز شنبه کانال ۷
۱۲ـ٤۵ اسلاید و موزیک
۱۳ـ۰۰ سلام شاهنشاهی‌واعلام برنامه
۱۳ـ۰۲ خلاصه اخبار
۱۳ـ۱۵ کارگر
۱۳ـ۳۵ محله بیتون
۱٤ـ۳۰ موسیقی ایرانی
۱٤ـ٤۵ خلاصه اخبار

## برنامه‌دوم (کانال‌های ۳ و ۹)

۱۲ـ۲۲ دکتر بن‌کیسی
فیلم این هفته ازسریال دکتر بن‌کیسی « آخرین پله نردبان در نمایش مسخره دوچرخه‌سواری» نام دارد . این فیلم بـا شرکت وینت‌آدوارز ،سام جف تهیه شده است و داستان مردیست بدبین ، خودخواه ، متکبر ، که در تمام طول زندگانیش کار مثبـــتی انجام نداده است . اوبه بیمارستان می‌آید برای معالجه کـه تحت نظر دکتربن کیسی مداوا شود ولی بعد از تماس با دکتر بن‌کیسی روح تازه‌ای در او می‌دمد و تغییر میابد ، پس ازخارج‌شدن ازبیمارستان زندگی تازه‌ای را شروع می‌کند ، این زندگـــی چه خصوصیاتی دارد ، باید در ساعت ۲۲ر۱۳ دقیقه امروز از تلویزیون ملی ایران برنامه دوم تماشا کرد .

جمعه

۱۹ـ۱۵ اسلاید و موزیک
۱۹ـ۳۰ سلام شاهنشاهی و اعلام برنامه
۱۹ـ۳٤ فیلم آیوانهو
۲۰ـ۰۵ موسیقی اصیل ایرانی
گروه فرهنگ شریف گوشه‌هائی از دستگاه سه‌گاه را اجرا میکند.
نوازندگان: فرهنگ‌شریف تار ـ زندگانی:کمانچه ـ توکل:سنتور ـ موسوی : نی ـ ناصرافتتاح : ضرب رحمانی‌پور : عود

پرویز صیاد

ماتیو درتعقیب‌جنایتکاران به منزل آنها روی می ـ آورد و درآنجا مبارزاتی بین آنها درمیگیرد .
۲۰ـ۴۵ موسیقی اصیل ایرانی
گروه فرهنگ شریف گوشه‌هائی از دستگاه سه‌گاه را اجرا میکند.
نوازندگان: فرهنگ‌شریف تار ـ زندگانی:کمانچه ـ توکل:سنتور ـ موسوی : نی ـ ناصرافتتاح : ضرب رحمانی‌پور : عود
۲۱ـ۱۵ اسلاید و موزیک
۱۹ـ۳۰ سلام شاهنشاهی و اعلام برنامه
۱۹ـ۳٤ خلاصه‌اخبار
۱۹ـ٤۵ تنها درپاریس
۲۰ـ۰۵ واریته
۲۰ـ۳۰ مشروح اخبار همراه با فیلمهای خبری
۲۱ـ۱۵ قطار شبانه سوربیتون
دراین‌قسمت آقای گریر ادموند در زندان روبرو میشود ، بوسائلی او را از زندان نجات میدهدو به اتفاق برای نجات پدر ادموند اقدام میکنند .
داستان این‌هفته براساس مبارزات آنها در مورد نجات پدر ادموند ونفوذ به قلعه و حوادثی کـــه برایشان پیش می‌آید ، تنظیم شده است .
راجرمور ـ رابرت‌براون ـ جان‌بیک ـ بازیگران این مجموعه تلویزیونی‌هستند
۲۰ـ۰۰ شما و تلویزیون
برنامه این هفته درباره اجلاسیه اتحادیه رادیو تلویزیونی آسیا،که اخیرا درمانیل پایتخت فیلیپین تشکیل شد اختـصاص دارد که‌ازایران‌نیزگروهی شرکت کرده بودند . در این برنامه ابتدا با حسن شهباز و سیروس‌رامتین نمایندگان سازمان رادیو و تلویزیون ملی ایران‌که در این اجلاسیه شرکت داشته‌اند بحث و گفتگو میشود ، آنگاه به بعضی از نامه‌های تماشاگران پاسخ داده خواهد شد .
در پایان گفتگوئی‌باپرویز صیاد درباره برنامه‌تقالی انجام میشود، این برنامه را ژاله کاظمی اجرا می کند .
۲۰ـ۳۰ مشروح اخبار همراه با فیلمهای خبری
۲۱ـ۱۵ تئاتر
قسمت دوم کریولانوس نمایشنامه‌ای از ویلیام شکسپیر را که بی‌بی‌سی لندن بنام آرا و براساس این نمایشنامه بصورت فیلم درآمده است، می ـ بینیم . در قسمت اول دیدیم که کریولانوس‌پس از شرکت در چند جنگ فاتحانه بکشورش‌بازگشت و به عضویت مجلس سنا پیشنهاد شد و باز دیدیم که دو نفر از سناتورها با او مخالف بودند و به عضویت او در سنا رای مخالف دادند و قرار شد به آراء مردم مراجعه شود سنا نیز پذیرفت و به‌آراء مردم مراجعه‌کرد و باز دراین قسمت‌میبینیم که مردم نیز با انتخاب کریولانوس موافق هستند ولی ناگهان سناتورهای مخالف به‌میان مردم می‌آیند و نظر مـــردم را برمی‌گردانند . در نتیجه کریولانوس با مسائل سختی روبرو میشود که به تبعید او خاتمه می‌یابد .
۱۵ـ۲۲ رویدادهای هفته
۴۵ـ۲۲ شبهای تهران

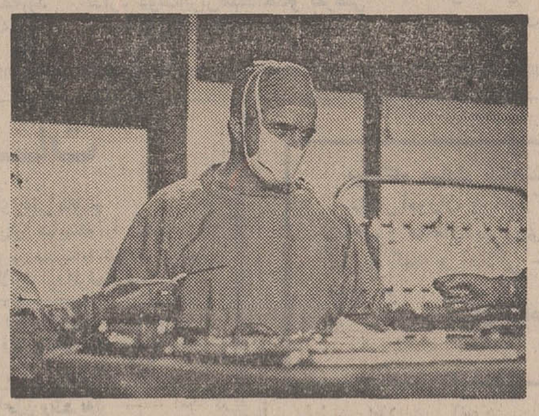

دکتر بن‌کیسی

## تلویزیون اموزشی

۱۰ـ۱۷ ریاضی پنجم دبستان
۱۷ـ۳۰ گوناگون
۱۷ـ۵۰ طبیعی ششم
۱۸ـ۲۵ زنگ تفریح
۱۸ـ۳۵ شیمی ششم
۱۸ـ۵۵ فیزیک ششم
۱۹ـ۲۰ ریاضی ششم
۱۹ـ٤۵ مکانیک ششم
۲۰ـ۱۰ رسم فنی
جمعه
۸ـ۰۰ آهنگها و چشم‌اندازها
۸ـ۳۰ سلام شاهنشاهی واعلام برنامه
۸ـ٤۰ رویدادهای وزارت آموزش و پرورش
۹ـ۰۰ برنامه‌کودکان‌ونوجوانان
۱۰ـ۰۰ برنامه هنری
۱۱ـ۳۰ فیلم سینمائی
۱۳ـ۰۰ سلام شاهنشاهی‌وپایان برنامه
برنامه نیمروز شنبه
۱۳ـ۳۰ ترانه‌ها و چشم‌اندازها
۱٤ـ۰۰ سلام شاهنشاهی‌واعلام برنامه
۱٤ـ۰۵ گریدد انگلیش
۱٤ـ۲۰ فیزیولوژی گیاهی‌ششم
۱٤ـ٤۵ بخوانیم و بنویسیم
۱۵ـ۰۰ شیمی ششم
۱۵ـ۲۵ علوم تجربی دوره راهنمائی
۱۵ـ٤۵ گریدد انگلیش
۱٦ـ۰۰ جبر ششم
۱٦ـ۳۰ برنامه کودکان و نوجوانان
۱٦ـ۵۵ مکالمه انگلیسی

## تلویزیون آمریکا

۱۷ـ۰۰ بیل‌کازبی
۱۷ـ۳۰ بیل‌آندرسن
۱۸ـ۰۰ رویدادهای هفته
۱۸ـ۱۵ برنامه آگهی
۱۸ـ۳۰ برنامه مخصوص
۱۹ـ۲۰ برنامه مخصوص
۲۰ـ۱۰ تیم کانوی
۲۰ـ۰۰ افراد شجاع
۲۱ـ۵۵ برنامه آگهی
۲۲ـ۰۰ فیلم سینمائی

## برنامه تلویزیون آمریکا

جمعه
۱۲ـ۳۰ جواب
۱۳ـ۰۰ کریستوفرها
۱۳ـ۱۵ قلب مقدس
۱۳ـ۳۰ تئاتر مانینه
۱٤ـ۳۰ بازی هفته
۱۷ـ۳۰ جولیا
۱۸ـ۰۰ رویدادهای هفته
۱۸ـ۱۵ برنامه آگهی
۱۸ـ۳۰ سه پسر من
۱۸ـ۵۵ برنامه لوسی
۱۹ـ۲۰ برنامه موسیقی
۲۰ـ۱۰ رداسکلتون
۲۱ـ۰۰ بونانزا
۲۱ـ۵۵ برنامه آگهی
۲۲ـ۰۰ برنامه جوانان
۲۲ـ٤۵ روح
پنجشنبه بیست وپنجم‌آذر
۲۰ـ۰۰ ارکسترهای بزرگ جهان :

## برنامه‌سوم‌صدای‌ایران

ری‌کانیف
۲۰ـ۳۰ موسیقی جاز : دون‌بایاس
۲۱ـ۰۰ آهنگ‌های انتخابی
۲۲ـ۰۰ موسیقی ایرانی ـ ارکستر برنامه سوم :
برنامه شماره (۱۵۵)
آواز شهیدی (شور)
۲۲ـ۳۰ موسیقی کلاسیک :
باربر
ـ کنسرتو پیانو ویلیام شومان
ـ آواز اورفه پروکفیف
ـ سنفونی شماره ٤ جمعه بیست و ششم آذر
برنامه سوم صدای ایران فرستنده (اف.ام)
۱٤ـ۰۰ موسیقی سبک
۱۵ـ۰۰ آثـــار برگزیده از آهنگسازان بزرگ
۱۷ـ۰۰ آهنگهای انتخابی
۱۷ـ۳۰ موسیقی فولکلوریک : مکزیک
۱۸ـ۰۰ موسیقی فیلم : باربارلا
۱۹ـ۰۰ ترانه‌های ایرانی (کنسرت نوری )
۱۹ـ۳۰ موسیقی رقص
۲۰ـ۳۰ ساز تنها
۲۱ـ۰۰ ارکسترهـــای بزرگ جهان :
ماکس گریگر
۲۱ـ۳۰ کنسرت خوانندگان خارجی :
گوردون لایتفوت
۲۲ـ۰۰ موسیقی ایرانی ـ ارکسترهای برنامه سوم:
برنامه شماره (۱۳٤)
آواز گلوریا ـ سیاوش (شوشتری)
۲۲ـ۳۰ اپرا (موسیقی‌آوازی):
پوچینی
ـ لابوهم

# یا سینما یا شوهر

سینما خیلی ها راپذیرفته بعد آنها رابنوعی از دست داده است . یا خود سینمارا کنار گذاشته‌اند یافراموش شده‌اند و یا این که زنجیر ازدواج آنها را پای‌بنداصولی می کند که دیگر نمی‌توانند در سینما فعالیت داشته باشند . گاه در این میان هنرپیشه‌های با استعدادی پیدا میشود که وجودشان برای سینما مفید بوده‌است، می توانیم در این میان از «آفرین » نام ببریم و این اواخر نیز روی خوشکام .
او سینما رابافیلم هریتاش در آدمك شروع کردو بعد هاتوانست در سینما بعنوان یك هنرپیشه با استعداد خودش را بشناساند که او نیز دربند ازدواج افتاد .
اخیرا پاره‌ای‌از کارگردان ها بااین‌مشکل روبروشده‌اند که دختران سینمابا شوهر کردن از سینما فرار می ـ کنند و قرار است در قرارداد ها این نکته را قید کنند یا هنر یا شوهر گرچه بعضی ازدواج هنرمندانه راترجیح میدهند.

## درمحافل هنری

**تالار ۲۵ شهریور**
نمایشنامه «سنك وسرنا» نوشته بهزاد فراهانی خیابان بهشت ساعت ۸
**کارگاه نمایش**
حالت چطوره «مش‌رحیم» و «گلدونه خانوم» چهارراه یوسف‌آباد ساعت ۸ر۵
**خانه نمایش**
« تابستان » اثر « رومان گارفن» باشرکت هنرمندان گروه‌هنر ملی‌میدان‌فردوسی خیابان پارس ساعت ۷ر۴۵
**گالری سنك**
نمایشگاهی از آثارآرشالوس آقایان ـ خیابان پهلوی‌بالاتر از دوراه یوسف‌آباد
**تالار قندریز**
نمایشگاه آثارنقاشی «مینا وثوقی نوری» ـ خیابان شاهرضا خیابان دانشگاه
**گالری نگار**
«گویا وخاموش» آثار نقاشی «گیتی‌ناوران»(نوین)، خیابان ثریا.
**خانه آفتاب**
نمایشگاهی از آثارنقاشی محمد پولادی،خیابان روزولت روبروی دانشسرای عالی .
**گالری سیحون**
نمایشگاه آثار هنری ابراهیم فرجی ، خیابان شاه شماره ۲۲۶
**انجمن فرهنگی ایران و فرانسه**
نمایشگاهی از آثار هنری محمدعلی کمال هدایت‌ساعت ٤ تا۷ بعداز ظهر.
**انجمن ایران و امریکا**
نمایشگاهی از مجسمه‌های بدرن امریکائی نمایشگاهی از هنر خطاطی مینیاتور و عکس در ایران از کلکسیون محمدعلی کریمزاده .
**از ساعت ۵ تا۸ بعد از ظهر .**
**«خانواده» بجای «زن و زندگی»**
برنامه (خانواده) در تغییرات جدید رادیو بجای «زن و زندگی» اجرا میشود از نظر محتوا با زن‌وزندگی کاملا متفاوت است . از این‌برنامه که وسیله شبکه سراسری پخش خواهد شد تمام‌اعضای خانواده میتوانند استفاده کنند و بجای مسائل مربوط به زنان مشکلات و امور مربوط به خانواده در آن مطرح میشود .

## مرگ حاج‌آقا استاد «استاد صبا»

ساعت ۷ سب چهارشنبه ۲٤ آذرماه ، محمدایرانی مجرد معروف به حاج‌آقا ، یکی از استادان بنام موسیقی ایرانی ، از دنیارفت .
ظهر چهارشنبه جسد این استاد نامدار درگورستان بهشت زهرا در حالی که استاد برومند و استاد کریمی اشك می‌ریختند به‌خاك سپرده‌شد.
حاج آقا سه‌تار نیکو می‌نواخت و سنتورو سازهای دیگر هم . در ادبیات فارسی و عربی نیز استاد بود.
داریوش صفوت ، پایور ، تجویدی ، استادصبا و کریمی استاد آواز هنرستان موسیقی ملی ایران، از شاگردان آن مرحوم بوده‌اند.
حاج‌آقا از شاگردان میرزاعبدالله و میرزاحسینقلی بودو مرك او ضایعه‌ای برای موسیقی ایرانی است.

**ارکستر مجلسی مونیخ**
ارکستر مجلسی مونیخ باشرکت ۱۲ موسیقیدان آلمانی روز شنبه در تالار فردوسی دانشگاه تهران کنسرتی برگزار خواهد کرد.
این برنامه که باهمکاری انستیتو گـــوته و انجمن فیلارمونیك‌تدارك‌شده‌فرصت مغتنمی رابرای دوستداران موسیقی فراهم آورده‌است.

# چهل سال قبل دیروز

## مذاکرات مجلس شورای ملی در اطراف امتیاز زملغی شده دارسی

عدل‌الملك دادگر

پس از رسمیت یافتن جلسه بریاست آقای دادگر آقای فروغی وزیر امور خارجه طی نطق مشروحی جریان‌الغاء امتیازنامه دارسی و یادداشت های متبادله بین دولت ایران و دولت انگلیس را به اطلاع مجلس رسانید و دونفراز نمایندگان در تائید بیانات وزیر خارجه نطق پر حرارتی ایراد کردند و سپس مجلس شروع به کار های جاری نمود .

آقای فروغی‌پس ازقرائت مراسله‌ای که وزیر مختار انگلیس در جواب نامه وزیر مالیه به مدیر مقیم کمپانی نفت انگلیس و ایران نوشته وجواب مستدلی که آقای تقی‌زاده بسفارت انگلیس صادر نمود و مراسله‌دیگری که از دولت انگلیس بوسیله وزیر ـ مختار آن دولت به وزارت خارجه رسید و جواب کافی به آن داده شد، اظهار داشت : از همین مراسلاتی که قرائت شد بخوبی ظاهر میشود که الغاء امتیاز دارسی بطور خلاصه دو علت داشت یکی اینکه اساسا از امتیازنامه دارسی ناراضی بودیم بواسطه اینکه‌با منافع حقه‌ما توافق نداشت دیگر اینکه کمپانی نفت از مواد همان‌امتیازنامه هم تخلف میکرد و برای دولت ضرر اندر ضرر بود ، بالاخره دولت ایران بر این عقیده شد که امتیاز دارسی را لغو کند و روابط خود را با کمپانی‌روی‌اساس صحیحی که‌منافع طرفین را منصفانه تامین نماید بگذارد بهمین ملاحظه‌بود که آقای وزیر مالیه در مراسله‌ای‌که به نماینده کمپانی‌مشعر بر الغای‌امتیاز نوشته خاطر نشان کردند که دولت حاضر است بر اساس حفظ منافع حقه‌ایران‌باکمپانی‌داخل مذاکره‌برای عقدامتیازنامه‌جدیدی‌بشود وامیدواری داشتیم که کمپانی برای استرضای خاطر دولت و ملت ایران حاضر شود ، متاسفانه این انتظار ماهنوز بوقوع نرسیده ومداخله دولت‌انگلیس و مراسله متبادله که قرائت شد مانع شده است از اینکه دولت بتواند با کمپانی داخل‌مذاکره‌شده قراررضایت بخشی در کار بدهد .

### تحریکات بوسیله جراید در خارجه

وزیر خارجه افزود یک امر هم مشاهده میشود که‌مزید تاسف است وآن‌الغای شبهاتی است‌که درجراید انگلیس و جراید سایر ممالك‌خارجه در افکار عامه شده وعمل دولت‌ایران و قول و فعل اورا برخلاف حقیقت جلوه میدهند بعضی میخواهند این عمل را تحت تاثیرات دیگر قلمداد کنند جماعتی دولت ایران را دارای افکار ضد خارجی و الغای امتیاز دارسی را ناشی از این افکار می‌خوانند ، بعضی دیگر از اغتشاش اماکنی که موسسات نفت در آنجا است و مزاحمت‌نسبت به آنهاصحبت میکنند و باین‌وسیله افکار رامشوب‌یا پریشان میسازند وحال آنکه همه‌کس میداند که دراین دوره واین ایام در کلیه مملکت ایران خاصه درنواحی که موسسات‌نفت آنجاست آسایش‌و امنیت کاملا برقرار است ( عموم نمایندگان: صحیح است)و نسبت‌به خارجیان هم‌کسی‌ضدیت ومزاحمتی ندارد دولت‌ایران‌هم‌مداخله‌و تعرضی نسبت به موسسات نفت ننموده و کما فی‌السابق موسسات مزبور را مشمول حمایت خود میسازد بلکه احتیاطا بر مراقبت و مواظبت خود افزوده و یقین است که خساراتی در داخله ایران به کمپانی و موسسات آنها وارد نخواهد آمد مگر اینکه کسی صرفه خود را در این بداند که عمدا به کمپانی خسارت وارد آید بالاخره مقصود واحد دولت ایران حفظ حقوق و منافع خود میباشد دولت ایران میگوید این نفت و موادمشتقه آن‌که درایران‌بدست می‌آیدملك‌ومال ملت‌ایران وبایدباین ملت‌بهره‌ای که مناسب با استحقاق و حق مالکیت او است برسد ( صحیح است) . آنچه تاکنون باو رسیده‌اگرقبول کنداسباب بدنامی‌است‌و اگر روزی‌بوده است که ایرانی ها یا اولیای آنها غافل‌یا فاسد بوده این متبع ثروت ملی را موضوع‌یك معامله‌غبن آمیزی که‌در حدود همان معامله هم اسباب تامین حقوق مملکت را فراهم نکرده‌اند قرار داده‌اند‌دلیل نمیشود که امروز که چشم ها باز شده همان طریقه و رویه دوام‌داشته باشد البته کسانی که سرمایه مالی و فنی خود را برای این منبع ثروت بکاربرده‌اندباید استفاده‌عادلانه خود را از آن بکنند اما ملتی که این ثروت متعلق به او است‌انصاف نیست که‌محروم ومغبون‌بماند (صحیح‌است) این‌است حرف‌حسابی‌ما‌که مکررگفته و نوشته‌ایم و باز هم‌خواهیم گفت تا وقتیکه حق به‌حقداربرسد ( صحیح است) از این گذشته دولت ایران نه نسبت به دولت انگلیس سوء نیتی دارد نه نسبت به کمپانی عداوتی و نه با هیچیک از خارجیان ضدیت و مخالفتی ، حق خود را میخواهد و بس (صحیح‌است) و بهروجه‌وطریق هم باشد دست‌ازاستیفای حق خود نمی کشد(صحیح‌است )وامیدوارم‌از این بیانات مطلب ما کاملا روشن‌باشد و شبهاتی هم که‌در اذهان وارد شده مرتفع شود ( نمایندگان صحیح‌است احسنت ) .

### تجسم احساسات مردم‌ایران

آقای مویداحمدی‌طی‌نطق مشروحی گفت : من میخواهم مبین احساسات اهالی ایران و مجلس‌شورایملی باشم و حقیقتا از اقدامات وطن پرستانه هیئت دولت تشکر کنم و همانطور که می‌بینید تمام مردم‌ایالات و ولایات‌و قراء وقصبات بوجدو سرورآمده‌اند و احساسات خود را در تلگرافاتی که میفرستند منعکس میسازند و از دولت تشکر میکنند کاغذ های زیادی هم هست که با پست از کلیه‌ولایات بهر یك از آقایان وکلاء میرسد چه بهجت و سروری در عامه مردم پیدا شده که واقعا بنده کمتر نظیر آن‌را دیده‌ام اوراق مطبوعه‌ای که ازکرمان به این مناسبت برای بنده فرستاده بودند حاکی بود که در همین جمعه گذشته تقریبا سی هزار جمعیت در میدان ارك کرمان ابراز احساسات نموده و بحال اجتماع به‌تلگرافخانه آمده وبه هیئت دولت تشکرات‌خودرا معروض داشته‌اند .

سپس موید احمدی به تفصیل از جنبه‌های حقوقی وقانونی عمل دولت راکاملا صحیح دانسته‌ولزوم استیفای حقوق ازدست رفته ملت ایران را خواستارند .

### رئیس مجلس

آقای‌دادگر گفت : عده زیادی از آقایان برای دوام این مذاکره وقت خواسته‌اند ولی بندگمان میکنم که کارهای جاری ماهم درموقع ونوبه خودش باید رعایت شود،همان‌تصدیق عمومی وتایید جمعی که‌می‌فرمائید تصور میکنم برای نمودن احساسات وعقاید آقایان کافی باشد ، (صحیح است ) .

### نطق حاج‌آقا اسماعیل عراقی

حاج آقا اسمعیل عراقی

ناطق بعدی آقای‌عراقی بود که در تائیدبیانات وزیر خارجه و موید احمدی از جنبه‌های اسلامی وقانونی‌وضوع را مورد بحث قرارداد و گفت : محکمه‌بین ـ المللی لاهه که دولت انگلیس عنوان میکند مربوط است‌به‌اختلافات بین دو دولت و این مربوط به کمپانی که یک تاجر است میباشد کمپانی دولت نیست ، بعلاوه امروز آن روزهائی نیست که از ایران این قبیل امتیازات رامی‌گرفتند بنده به‌یکی ازاین وقایع اشاره میکنم، به‌ترین سلاطین‌قاجاریه را ناصرالدین شاه‌میدانند در زمان این شاه یک وزیر انگلیس بایران می‌آید امتیاز جمیع‌معادن ایران را می گیرد اگر این عرض بنده درست نباشد ممکن است به کتابی که‌لرد ـ گرزن که از رجال مهم انگلیس است نوشته مراجعه کنید که لردگرزن تعجب میکند از دادن این امتیاز و مینویسد : این در دنیا سابقه‌ندارد همچو امتیازی داده شود ، این پادشاه خویشان بوده و نسبت به سایر سلاطین قاجاریه از همه چیز فهمیده‌تر بوده‌است حالا میگویند چنین امتیازی را حق نداشتید لغو کنید. خیلی مضحک است .

(نقل از اطلاعات ۲۵آذرماه۱۳۱۱ )

# تاریخ در اطلاعات

احمد احرار

## زنان در ایران

ـ۲۳ـ

در خارج پایتخت ، سردار رشید نخستین مامور دولت بود که ازجنان ماجرایی‌مطلع میشد زیرارئیس الوزراء باتوجه به‌حساسیت وضع آذربایجان و حوادثی که متعاقب ورود ترکیه احتمال میرفت درآن ناحیه روی‌دهد، لازم دیده بود نایب‌الایاله آذربایجان را در جریان تحولات اوضاع قرار دهد وتعلیمات کافی درباره حفظ نظم وامنیت و مقابله با پیشامد ها بنام او صادر کند .

چیزی که نگرانی شدید دولت‌مرکزی را برمی‌انگیخت ، استقرار واحدهایی از قوای مسلح روسیه بود در تبریز و نقاط دیگر آذربایجان .

دولت ایران از مدتها قبل عقیده داشت‌که وجود قوای مسلح روسیه در آذربایجان نه‌تنها مغایر با اصل بیطرفی ایران ، بلکه مخل امنیت و آرامش آن منطقه است . چنانکه حتی پیش از ورود عثمانی درجنگ، دولت عثمانی که‌از ناحیه این قوا نگران‌بود عشایر کرد را علیه روسها تسلیح و تحریک میکرد. روسها نیز متقابلا از سوئی میان آسوری ها وارامنه که در معرض تهدیدکرد ها قرار داشتند اسلحه پخش میکردند واز سوی دیگرمتقدین هواخواه استبداد مانند صمد خان شجاع الدوله را که بعد از پیروزی‌انقلاب واستقرارحکومت‌مشروطه‌در ایران‌دولت روسیه‌پناهنده‌شده‌بودبایران باتمیگرداندند تاعوامل وایادی خود را جمع‌آورده برضدترکها مجهز سازند .

«مستوفی» در بدو زمامداری ، از وزیر امور خارجه خود برنس محمد علیخان علاء السلطنه درخواست کرد تا بهر ترتیب که مقتضی میداند برای خارج ساختن قشون روس از آذربایجان اقدام کند . علاء السلطنه‌نیز بدنبال‌ملاقات های جداگانه بانمایندگان سیاسی روس و انگلیس ، سرانجام «سروالترنولی»وزیر مختارانگلستان و«گروستوتس» وزیر مختار روسیه را بباغ خود در دزاشیب «منزلی‌که هنوز همخانواده علاء در آن سکونت دارد» دعوت کرد و با حضور مستوفی‌الممالک موضوع رامطرح ساخت . در آن جلسه ،مستوفی وضع‌ایران را برای هر دو وزیر مختار تشریح کردو گفت :

ـ آقایان مکرر نظریه موافق دولتهای متبوعه خود رادرباب سیاست بیطرفی‌ایران اعلام و ابلاغ کرده و تصدیق داشته‌اید بیطرفی ایران بنفع کلیه کشور های متحاربه است . ولکن دولت شاهنشاهی به تنهائی قادر نیست بیطرفی خود را حفظ کند و ادامه این رویه موکول است به‌همکاری و مساعدت دول ذینفع . دولت ما در این‌باب مذاکراتی نیز با دولتین آلمان و عثمانی داشته است و خوشبختانه آنها نیز بنوبه خود بارویه بیطرفی ایران موافقت دارند ولی‌دولت‌عثمانی بپوسته‌متعذر میشودکه‌تاوقتی قشون دولت بهیه روس در بلاد آذربایجان متوقف است بیطرفی ایران مفهوم منطقی ندارد ودر ملاقات اخیر وزیر امور خارجه باسفیر دولت‌عثمانی ،ایشان صریحا اخطار کرده‌است که‌چون دولت متبوع‌وی ،حضور نیروی مسلح روس رادر مجاورت مرزهای عثمانی ، به منزله تهدید جدی برای‌امنیت خود تلقی میکند بخود اجازه میدهد در صورت لزوم بجهت رفع‌این تهدید اقدامات مقتضی بعمل آورد ! ...

قیافه خسته و لحن تاثرآمیز مستوفی ،بر نگرانی شدید و اندیشه های نومیدانه وی نسبت به‌وقایع روزهای آینده گواهی‌میداد. سخنان وی‌هر دو دیپلمات روسی وانگلیسی راعمیقا تحت‌تاثیر قرار داده بود :

ـ آقایان، اگرشما حقیقتا به‌مرام«بیطرفی» ایران معتقدید واین بیطرفی را در صلاح و صرفه همگان میدانید باید متفقا اقدام و اهتمام کنید که‌دولت بهیه روس قوای خود را از خاک ایران فراخوانده ابواب بهانه را بردولت رقیب مسدود سازید .

آنروز ، هنگامیکه علاء السلطنه و مستوفی میهمانان خود را تا نزدیک کالسکه بدرقه کردند هردو از نتیجه مذاکرات راضی‌بودند وقولی که‌از وزرای‌مختار دو کشور گرفته بودند هردو را امیدوار میساخت. اما این خوشبینی چند روزی بیشتر دوام نکرد و پاسخ سفارت روس به وزارت امور خارجه تلاش مجدانه و صمیمانه مستوفی‌الممالک را عقیم ساخت :

«دوستدار بانهایت توقیرو احترام در جواب مراسله محترمه جناب مستطاب اشرف عالی مورخه دوازدهم شهر حاضر نمره ۳۱٦۷ زحمت افزا شده بموجب دستورالعمل اولیاء دولت امپراتوری خاطر مودت مظاهر را قرین استحضار میداردکه احضار قشون روس از آذربایجان فعلا غیر ممکن است زیرافقط وجود قشون مزبوری‌ـ تواند موجبات امنیت اتباع روس و خارجه را فراهم آورد . بواسطه عدم وجود قوای دولت علیه ایران این امنیت ممکن‌الحصول نمیباشد و البته اولیاء دولت ایران مسبوق ومستحضرند که‌در این آواخر چند فقره اتفاقات ناگوار ازطرف اکراد رخ داده‌است. دراینموقع احترامات فائقه را نسبت به جناب مستطاب اشرف عالی تجدید مینماید‌ـ کرستووتس» .

بدین ترتیب این آخرین تدبیر دولت ایران نیزبرای خارج ساختن قشون روس از تبریز بی‌نتیجه ماند . در حالیکه عثمانی ها ازین موضوع غافل نبودند و متقابلا با توزیع پول و اسلحه بین‌کردها ، آنانرا علیه‌روسها تحریک و تجهیز میکردند.

تلگرام رمزی که از کابینه ریاست وزراء بعنوان سردار رشید نایب‌الایاله آذربایجان مخابره شده بود اطلاعات محرمانه‌یی در باره تحولات بین‌المللی در اختیار وی می‌ـ گذاشت و حکایت داشت از اینکه به‌احتمال بسیار ، آرامش کنونی در ایران دوامی نخواهد یافت و دیریازود برخورد های سیاسی مابین عوامل منفقین و متحدین ، به‌صف‌آرایی خشنتری مبدل خواهد شد که در آنصورت ، قوای روس در آذربایجان مسلما بیکار نخواهد نشست و با اقدام‌متقابل عثمانی ممکن است آذربایجان به صحنه حوادث ناگواری تبدیل شود .

در تلگراف دولت ، وظایف نایب‌الایاله در قبال حوادث احتمالی به‌اجمال تشریح‌شده بود . معهذا سردار رشید مطمئن بود که روزهای سختی درپیش است و مسئولیت حفظ منطقه حساسی چون آذربایجان در همچو شرایطی منحصرا بعهده وی خواهد بود .


## تبریکات

جناب آقای علی ماهیار

انتصاب آن فرهنگی صدیق‌و شایسته را بمدیریت‌کل آموزش و پرورش آذربایجان غربی صمیمانه تبریك میگوئیم.

دکتر مولائی. عبدالرضا رفیعیان

بانو بدرالزمان رشدیه

از ارتقاء مقام جدیدت قلبا شاد و صمیمانه تبریك می گویم.

نلی اقبال

بانو بدرالزمان رشدیه

ما دوستان و همکاران دفتریت بدینوسیله ارتقاءمقامتان را از صمیم قلب بشما که بانوئی برجسته وفهیم و خیرخواه میباشید تبریك میگوئیم.

بهادری. شهیدی . اردلان . رجالی .ذکائی .رئه .ژرژ. الیوت

آ-۲٦۸۹۵

شرکت آهنسا بمناسبت انتصاب جناب آقای‌سیدحسین خلیلی بمقام معاونت سازمان دفاع غیرنظامی کشور بهترین تبریکات صمیمانه را همراه با آرزو های قلبی بمنظورمزید توفیقات ایشان در خدمتگزاری نسبت بوجود مقدس شاهنشاه آریامهر ومیهن عزیز تقدیم میدارد .

آ-٦٦٦۲۲ شرکت آهنسا

پیشگاه مبارك شاهنشاه آریامهر

دانش‌آموزان و آموزگاران و کارکنان دبستان شاهپور دامغان پیروزی ایران را در خلیج‌فارس تبریك گفته و آمادگی خودرا برای جانبازی اعلام میدارند .

رئیس دبستان شاهپور دامغان ـ مولود شفاء شریعت‌پناهی

پیشگاه مبارك شاهنشاه آریامهر

باسربلندی و احساس غرور پیروزی‌ارتش شاهنشاهی را در مورد دفع استعمار از جزایر خلیج فارس برهبری شاهنشاه‌آریامهر به‌پیشگاه عالیقدر رهبر ملت‌ایران‌صمیمانه تبریك وتهنیت عرض مینمایند .

کارکنان ذوب آهن حوزه بافق


## آگهی استخدام رسمی

انستیتوپاستور ایران طبق مفاد قانون استخدام کشوری شش نفر محقق امور بهداشتی و درمانی از بین دارندگان حداقل مدرك تحصیلی دانشنامه دکتری‌دریکی‌از رشته‌های‌پزشکی‌ـدامپزشکی داروسازی در گروه موقت شغلی هفت ازطریق امتحان و مسابقه استخدام میکند .

داوطلبان میتوانند فرم زیر را تکمیل کرده همراه بادو قطعه عکس ٤×٦ وفتوکپی دانشنامه دکتری خود حداکثر تا تاریخ ۵۰ر۱۰ر۳۰ بنشانی خیابان پاستور دفتر انستیتو پاستور ایران ارسال نمایند .

پروانه ورود بجلسه امتحان و مسابقه در روز ۱٤ر۱۱ر۵۰ در محل انستیتو پاستور ایران بین داوطلبان توزیع خواهد شد روز و تاریخ امتحان در پروانه مذکور قید میگردد . م‌الف ۱۲۰٦۳

انستیتو پاستور ایران

### برگ درخواست

| | |
|---|---|
| نام خانوادگی | نام |
| نام پدر | شماره شناسنامه |
| تاریخ تولد | محل صدور |
| مدرك تحصیلی | وضع خدمت وظیفه |
| نشانی کامل | |
| شماره تلفن | امضاء |

## آگهی استخدام رسمی

وزارت علوم و آموزش عالی طبق مفاد قانون‌استخدام کشوری تعدادی راننده ، نگهبان ، خدمتگزاردرگروه موقت شغلی یك بشرح زیر از طریق امتحان‌ومسابقه استخدام میکند .

| عنوان شغل | شرایط تحصیلی‌لازم |
|---|---|
| ۱ ـ راننده | گواهی‌نامه ششم ابتدائی تااول‌متوسطه |
| ۲ـ نگهبان | گواهینامه ششم ابتدائی |
| ۳ـ خدمتگزار | گواهینامه ششم‌ابتدائی |

کسانیکه حداقل دارای شش ماه سابقه کار دروزارت علوم و آموزش عالی باشند برسایرین تقدم دارند . داوطلبان میتوانند فرم زیر را تکمیل کرده همراه فتوکپی‌آخرین مدرك تحصیلی و برگ معافیت دائم یا خدمت زیرپرچم و دوقطعه عکس ٤×۳ وگواهی‌سابقه کار حداکثر تاتاریخ ۵۰ر۱۰ر۲۳ به نشانی تهران خیابان ویلا شمالی وزارت علوم و آموزش عالی‌اداره کارگزینی باپست سفارشی ارسال دارند بمدارکی که ناقص بوده یابعد از این تاریخ به‌پست تحویل‌داده شوند ترتیب‌اثر داده نخواهد شد .

پروانه ورود بجلسه امتحان و مسابقه که در آن روز و تاریخ امتحان مندرج است روز دوم بهمن ماه ۱۳۵۰ در محل فوق تسلیم خواهد شد . م‌الف۱۲۰۹۷

### برگ درخواست

| | |
|---|---|
| نام و نام خانوادگی | نام پدر |
| شماره شناسنامه | محل‌صدور |
| تاریخ تولد | مدرك تحصیلی |
| وضع خدمت وظیفه | داوطلب شغل |
| (فقط یك شغل) | |
| نشانی‌شهر | خیابان |
| کوچه | شماره منزل تلفن |

امضاء داوطلب

نماینده وزارت علوم و آموزش عالی ـ سیه‌قام

طرح‌از : ف‌ـ جلوه

## جدول کلمات متقاطع

شماره ۵۲۱۰

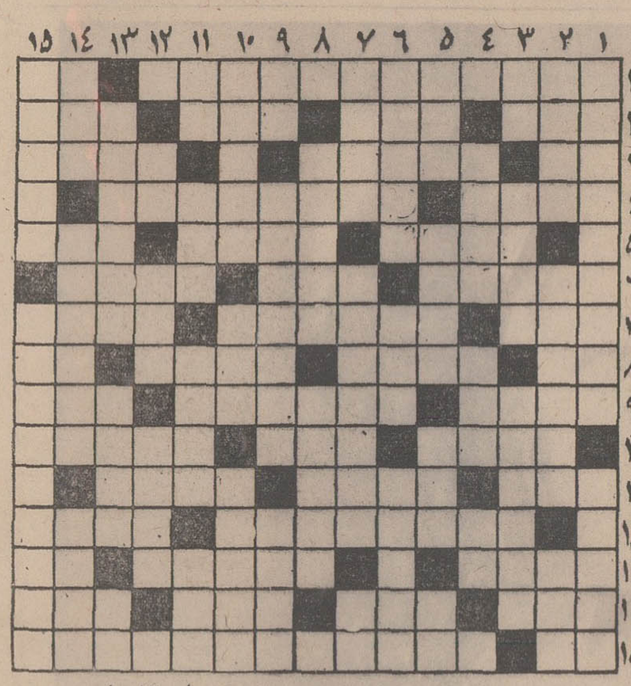

افقی :

۱ـ علم مربوط به مطالعه در احوال موجودات استخوان شده قرون بسیار قدیم‌ـ عاقبت درمی‌کشند ۲ـ بالا باز هم بالاتر ـ پرهیزکار ـ ازشهرهای آلمان ـ از لبنیات ۳ـ بالانشین ـ ناخوش داشتن ـ نیکوشدن٤ـ گداخته در آتش ـ از سریالهای قهرمانی تلویزیون ۵ـ اطاق قطاری ـ معروفترین کریستالها را میسازند‌ـ از سلاحهای بسیار مخرب ٦ـ مقابل ـ حمله باو می‌برازد ـ دریاچه‌ای در اروپا۷ـ دربازی زندگی‌ومدرسه هردو میگیرند ـ عیاش و خوشگذران ـ از کارخانه‌های صنایع سنگین‌اروپا ۸ـ بمرنگ زردش‌نگاه نکنیدزورش فراوان است ـ گیسو را نیز بدان تشبیه کرده‌اند ـ فتوا دهنده و فقیه ـ فرومانده معطل آن است ۹ـ اثر داد رابیشترمیکند ـ ازاقسام‌جنون ـ طرف ۱۰ـ دریاسالار معروف انگلیسی که پیروز شد و مرد ـ شهرعشق‌وموسیقی ـ میمون ۱۱ـ حیرت و خیرگی ـ شتر وپرشیر‌ـ فطرت و وجود ۱۲ـ نخستین قانونگزار تاریخ ـ زاری واستغاثه ۱۳ـ دریاچه‌ای در کشور همسایه ـ عمق و گودی ـ نااستوار ۱٤ـ هوسبازی ـ ازسبزیها ـ جوانمرد ـ مایه حیات ۱۵ـ از عناصر شیمیائی ـ خالق سویت شهرزاد.

عمودی :

۱ـ لینیاتی که بطریقه‌ای خاص خالی از میکرب شده است ـ حالا دیگر خواربار فروشی شده است ۲ـ آهنگساز معاصرآلمانی که شیوه مخصوصی دارد ـ سر بسجای پانهاده ـ آسمان غرمبه ! ۳ـ خانمها بیشتر می‌بازند ! ـ خودخواهی و غرور ـ شور و اشتیاق باهیجان ٤ـ جوبی‌مناسب برای گرز وافوری ـ از حیوانات خوش خواب ـ موجودافسانه‌ای ۵ـ خط هندسی ـ از بازیها ـ ستاره ـ کار شیطان است ٦ـ سردر میدان‌مشق‌میزدند ـ اساس کار را سست می‌کند و تردید می‌آورد ـ دنیاها ۷ـ از پرندگان خوش گوشت ـ بازی کازینو ـ لمس‌کردن۸ـ بزرگ‌داشتن‌خداوند ـ پیچ و خم ۹ـ اثرچربی وچرکی ـ منطقه‌ای‌کوهستانی درکردستان ـ ازانواع‌شیر ۱۰ـ سورنورسیده ـ یکی از نفرات ـ از غذاهای گوشتی فرنگی ۱۱ـ مایه اصلی وراثت در سلول آدمیزاد ـ از اصطلاحات‌موسیقی ـ مبارکبودن ـ نورانی ۱۲ـ غلاف نامرئی‌کره زمین ـ از مردم مکه ـ دو دیده روشن دارد ۱۳ـ باری بر دوش آدمی ! ـ کوشنده ـ علامت‌جمع ۱٤ـ رسوب شراب ـ هفتمین پادشاه از سلسله پیشدادی ـ قطعات ساخته شده سیمانی ۱۵ـ شب چهاردهم ماه اگر ابرنباشد از همه بیشتر است ـ سرزمین افسانه‌ای که جایگاه رخ‌و سیمرغ بود .

حل جدول شماره ۵۲۰۹

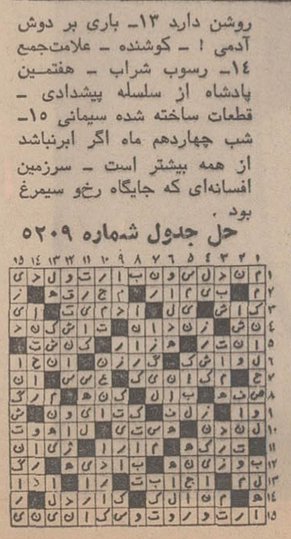


## استیل سوئدی

مبلهای دفتری سنتاب برای ادارات و مؤسسات

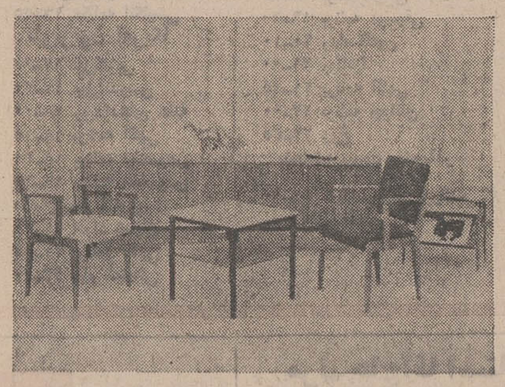

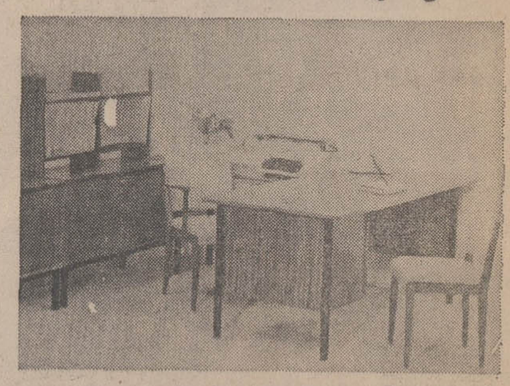

سری مبلهای ساخت «فاسیت ـ داتا» به مؤسسه شما جلوه خاص می‌بخشد .

مبلهای ساخته شده از فولاد و چوب ماهاگنی با رنگ پلاستیکی ، بسیار با دوام و در برابر سخت ترین شرائط جوی مقاوم است . مبلهای «فاسیت ـ داتا» درایران توسط شرکت سنتاب وتحت پروانه صادره از کارخانجات فاسیت سوئد ساخته میشود . کارخانجات صنایع چوبی سنتاب یکی از مدرنترین مؤسسات صنعتی ایران میباشد و چوبهائی را بکار میبرد که ، از نظر کیفیت و شرائط فصلی تضمین شده اند .

سنتاب

سنتاب خیابان ایزنهاور شماره ۷۷۹ تلفن ۱۳-۹۷۳۰۱۱

امیرعباس هویدا ، نخست‌وزیر :

# ازمادرم درسها میآموزم

امیر عباس هویدا ،نخست وزیر ایران ، با اشتیاق‌شور- انگیزی از مادرش سخن می گوید . او یادبود های پایان- ناپذیر از مادر دارد ، زیرا در طول سالهای بی پایان‌ماموریت پدر به کشور های عربی ،این مادر بود که در بیروت‌ودمشق، جای پدرو مادر را یك‌جاگرفته بود.

امیر عباس هویدا میگوید:

«مادرم بکرات داستان‌های سفری را که او و پدرم و من ، سه نفری باکالسکه و اسب و یا قاطر در داخل کشور کردیم برایم حکایت کرده است . در آن هنگام هنوز برادرم فریدون تولد نیافته بود نمیدانم چرامادرم از همان اوائل از اسب می- ترسید این ترس هنوز هم در او باقی است ... »

* هویدا ، حتی نسبت به مادر بزرك هم احساسات لطیف دوران کودکی را فراموش نکرده است و میگوید:

« مادر بزرك پدری ما هم‌در خانه ما زندگی میکرد . ازاین پیر زن من خاطرات فراوانی دارم . در همان اوان هم او فرسوده بود ، و از شدت‌پیری کوچکتر بنظر می‌آمد.

در تمام روز قلیان میکشید و چای مخصوصی راکه با تشریفات فراوان خودش آماده میکرد ، مزه مزه میکرد . او مانند این قفسه‌های‌قدیمی‌بزرك بود که هر کشوی آن حاوی یادگار های زیاد است .

اصلا اهل تبریز بود و با لهجه آذربایجانی‌خودش‌داستان هائی برای من میگفت که‌در شب تاریك جوانی‌اش آغاز می گشت ولی‌هیچگاه‌پایان‌نداشت.

تقریبا صد ساله بودکه بعد از فوت همه فرزندانش خود نیز رخت از این دنیابربست .

در اواخر عمر بقدری کوچك بنظر می‌آمد که گوئی تنها چشمهایش زندگی میکنند. »

* مادر . ترجیع بندحرفهای نخست‌وزیر است ، پس بازبه یادآوری از مادر و روز های گذشته و دقت و مراقبت مادر برمی‌گردد :

« پدرم چون اطمینان به مراقبت مادرم از من و برادرم داشت ، جویای وضع تحصیلی ما نمیشد . مادرم تمام وقت‌خود رامصروف درس ومشق ما‌میکرد و بهمین جهت من که در روز اول ورود به‌مدرسه فرانسوی های دمشق ، یك کلمه بزبان فرانسه آشنائی نداشتم ،شش ماه بعد فرانسه خوان شده بودم .

در تمام این سالها کمتر با پدر خود زندگی کردیم ، زیرا او غالبا در مسافرت بودوبرای این که بتوانیم به تحصیلات خود ادامه بدهیم کمتر با اوبه مسافرت میرفتیم روی همین اصل روز بروز با مادر خود بیشتر مانوس میشدیم چون‌او در حقیقت در تمام سال برای ما هم مادر بود و هم پدر.

مادرم زیاده از حد نسبت‌بما رئوف و مهربان بودو آنی خود را از ما دور نمی ساخت ومادرم بانهایت شوق و ذوق از روی کتاب های درسی که ازتهران برای ما می فرستادند بمن و برادرم زبان فارسی تعلیم می داد. »

* وقتی پدر هویدا مرد ، چهره تازه‌ای از مادر آشکار شد. باآنکه از پدر هویدا اندوخته‌ای قابل توجه باقی نمانده بود اماعزت نفس مادر همه چیز را روبراه میکند.

هویدا باغرور و افتخاراعلام میدارد :

« بعد از مرك پدرم ، مادرم باروشن‌بینی خاص خود و شهامت و طبع بلندی که‌داشت بهیچوجه دست خود رابسوی دیگران دراز نکرد و با همان اندوخته ناچیز پدر به تربیت ما همت گماشت تا تواستیم دوره تحصیلات متوسطه و عالی رابه پایان برسانیم .

مادر بما یاد داد که درزندگی باید بخود متکی‌باشیم چون زندگی فرازو نشیب بسیاردارد و در فراز زندگی ، باید به دارائی و ثروت بی اعتنا بود و در نشیب زندگی هم‌نبایدمحتاج بود. مادر ما همواره سعی می کرد که بهیچوجه احساس تنهائی و ناراحتی نکنیم . شاید در زندگی من‌وبرادرم موجودی نزدیکتر از او به خود نداشته باشیم . او ما را در شرایط سخت مخصوصا از لحاظ مادی زیر بال خودگرفت و تربیت کرد .اوتمام‌زندگیش راوقف پرورش من و برادرم کرد.

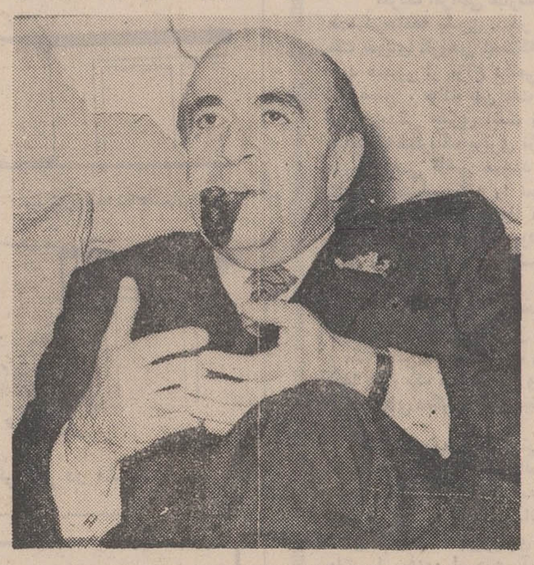

من و برادرم به مادرمان‌دین فراوان داریم . امروز هم که زندگی ما راحت تر است‌مادرم بهمان زندگی آرام و قانع‌خود ادامه میدهد. نماز و دعاوکتاب بیشتر وقت او را میگیرد و از منزل خیلی‌کم‌بیرون می‌آید...

*تکرار یادبود های مادر در دوران کودکی و جوانی ، نخست‌وزیر ایران رابه‌جذبه‌ای خوشایند می کشاند . از برق نگاه امیر عباس هویدا آشکار است که چه دریائی از قدر- شناسی و محبت نسبت بمادر در قلبش موج میزند و ازاین روی‌چه حیرتی که هنوز هر وقت نخست وزیر ایران در حضور مادر است چنان‌باخشوع و محبت و احترام با او روبرو میشود که هربار صحنه‌ای دلپذیر خلق میشود.

## نامه یک‌زن‌ایرانی به:
# ایندیرا گاندی

**ایندیرا**

تورا بعنوان یك زن مورد خطاب قرار میدهم ، شاید که هنوز پس از اینهمه سیاست بازی مردانه و جنگ و خونریزی های سفاکانه ، بتوانی به عنوان یك زن پاسخگویم باشی .

من به آنچه که مساوات زن و مردش نام نهاده‌اند احترام میگذارم و تو را صرفنظر از زن بودنت بعنوان یك سیاستمدار میشناسم‌ولی همه این مسائل،باعث نخواهد شد که فراموش کنم در سینه‌ات قلب زنانه‌ای می‌تپد .

آیا براستی میتوانی مانند یکزن به صحنه های‌نبردی که برانگیخته‌ای نظر افکنی ؟

آیا میتوانی حال مادرانی را که فرزندانشان را از دست داده‌اند ،دریابی ؟آیا جوابگوی کودکان بی‌سرپرست خواهی‌بود و یاقادری مانند یکزن با قلبی سرشار ازمحبتها و پاکیهای زنانه به چشمان معصوم آنان بنگری و اشک بدیده نیاوری ؟

**من قدرت و پایمردی‌ات را ستایش میکنم ولی دهان گرسنگان و آوارگان جنگی با اینگونه ستایش‌ها پرنمیشود. و بدنهای لختشان نیز با فتوحات پوشیده نخواهد شد.**

جهانگشائی و فتوحات مرزی تو در دنیای آشفته آنان محلی از اعراب ندارد .

تو به بهانه گرسنگی ، جماعتی عظیم را به قحطی کشانیدی و به بهانه وبا دنیائی را به طاعون گرفتارکردی.

آیا براستی در سینه تو قلب یکزن می‌تپد ؟ آیا بعداز چنین اعمالی میتوان قبول کرد تو نیز میتوانی چون یک زن وچون یك مادر احساس داشته باشی ؟

ممکن است که من هیچ یک از ارزشها و قدرت‌ها و سیاست های تو را نداشته باشم ، ولی خوشحالم که فقط یکزن هستم ، نه ایندیرا گاندی .

**نازی سلامت**

## پرونده خصوصی

### صدای خوب ارتی است

عهدیه و بهشته دوخواننده‌ای که فعالیت هنری خود را از برنامه کودك شروع کردند صدایشان‌ارثی است . جالب است بدانید که مادر عهدیه و مادر بهشته هر دوصاحب صدای‌خوش هستند و صدای آنها را بار ها از رادیو شنیده‌اید . خانم بدیعی مادر عهدیه مدتهاست آواز نمی خواند ولی خانم «چرتابی» مادر بهشته هنوزهم‌آواز می خواند و «شیدا» نام مستعار اوست .

### زنی بنام «مارشال»

درشیراز شاعره‌ای زندگی میکند بنام «مارشال پیرغیبی» این‌بانوی شاعره باآنکه هرگز فعالیت سیاهیگری نداشته ، نام «مارشال» را برای خود انتخاب کرده است . جالب است بدانید که دختران‌خانم پروین‌مارشال‌پیرغیبی‌همسران نظامی دارند .

### زن و شوهر مطبوعاتی

پری اباصلتی سردبیر مجله اطلاعات بانوان همسر آقای هوشنك میرهاشم مترجم و نویسنده‌باسابقه‌است. هوشنك میرهاشم دراطلاعات بانوان معاون سردبیر است . باین ترتیب درمنزل ، پری‌اباصلتی بحرفهای همسرش گوش می دهد و درمجله ، هوشنگ میرهاشم زیرنظر پری‌اباصلتی کار میکند !

### مادر فرهنگی ، پسر شاعر

بانام دکتر مهدی حمیدی شیرازی به عنوان استاد دانشگاه‌وشاعر«اشك معشوق» آشنا هستیدولی شاید ندانید که‌دکتر حمیدی در دامان‌زنی تربیت شده‌که نخستین‌مدرسه دخترانه به همت وی در شیراز گشایش یافته است.

مادر آقای دکتر حمیدی «خانم سکینه عفت آغازی» است و اولین مدرسه‌دخترانه که به همت او در شیراز دایر گردید «عفتیه» نام داشت.

## ستاره بخت شما

**فروردین** ـ گاهی اوقات. ظاهر اشخاص فریبنده است . بهتر است در باره او تحقیق کنید. در مباحثات دوستانه نظر شما رامیپذیرند. روشی که در پیش گرفتید ، شما را به آرزوهایتان نزدیک می‌کند .

**اردیبهشت** ـ با کلمات دل نشین ، او رابه‌زندگی امیدوار می‌کنید . اسرار خود را نزد هر کس فاش‌نکنید . برای شرکت درجشن باشکوهی دعوت می‌شوید . در خانه از محیط گرم و شادی بخش ، لذت‌می‌برید .

**خرداد** ـ با شخص مورد علاقه اختلاف پیدا می‌کنید . در مورد پیشنهادی که بشما میشود بحکم عقل عمل کنید . بسلامت خود بیشتر توجه کنید . با متولدین دی ماه ، تفاهم کامل برقرار است .

**تیر** ـ تصمیم شما ، باعث خشنودی او میشود. در برخورد های اجتماعی ، مراقب‌رفتار خود باشید . ازلیاقت و شایستگی شما قدردانی می‌شود . پولتان را بیهوده تلف نکنید .

**مرداد**ـ از تجربیات باارزش خود استفاده می‌کنید . نامه مهمی بدستتان میرسد. در معامله‌ای‌که انجام میدهید ، نفع شما حتمی است ـ اقوام انتظار دارند ، بدیدارشان بروید .

**شهریور** ـ راز مهمی را پیش شما فاش‌میکند، و باودلبستگی پیدا می‌کنید . بخاطر بی تکلف بودن ، بین دوستان ، محبوبیت‌فوق العاده پیدا می‌کنید از کسی پول قرض نکنید . دعوت متولد آبان را بپذیرید .

**مهر** ـ بدوران جدیدی از زندگی ، قدم‌میگذارید براستان افتخا... با متولدین دی ماه امید بخش است .

**آذر** ـ با شخص تازه‌وارد، بتوافق میرسید . با همسر یا نامزد خود ، صمیمی تر باشید . در یک شرط بندی برنده می‌شوید . در مورد وضعی که پیش آمده ، با اشخاص‌دنیا دیده مشورت کنید . روزخوشی رامیگذرانید

**دی** ـ پافشاری او در مورد مسئله‌خاص‌بنفع‌هردوی شماست .به آروزهای دیرینه نزدیکترشده‌اید.

**بهمن** ـ کنجکاوی بیش از حد ، کار را مشکل‌تر میکند . از محبت و علاقه راستین او،لذت می‌برید . در امور مربوط به خانه ، از همکاری خویشان ، بر خوردار هستید . در سلامت کامل بسر

**اسفند** ـ یکی از اطرافیان، مهر شمارابدل گرفته، او را دریابید. شایستگی و لیاقت‌شما، باعث افتخار افراد خانواده است.گرفتاری مالی ، پیدا نمی‌کنید . معاشرت با متولدین آبان ماه ، منافعی همراه دارد .

پیامی همراه با هدیه دریافت‌می‌کنید .وضعی که‌درخانه بوجودآمده، باعث خشنودی‌است .

Motorcraft Ford

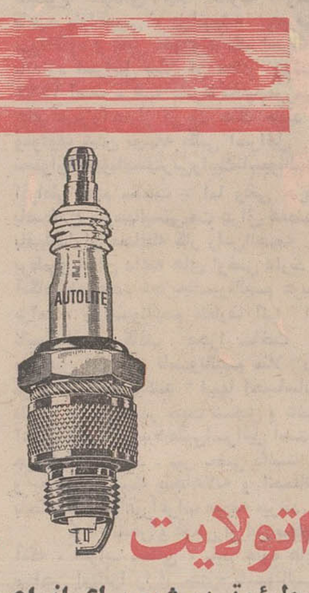


اتولایت موتورکرافت

مطمئن‌ترین شمع برای انواع وسائط نقلیه
شمع اتولایت ساخت آمریکا.

نماینده انحصاری درایران ـ شرکت‌سهامی‌اتوتور
خیابان‌سپه نزدیك فلکه باغشاه تلفن ۴۷۳۷۲

جی تی ۱۰۰
لاستیك رادیال گودریچ

جی تی ۱۰۰ لاستیك رادیال گودریچ

برتری بی.اف. گودریچ را یکبار دیگر ثابت میکند.

- تا دو برابر عمر بیشتر از لاستیکهای معمولی.
- رانندگی نرم تر
- کشش بیشتر حتی درگل و روی یخ .
- دارای عاج مخصوص جهت اطمینان بیشتر .
- مطمئن تر در سر پیچ ها و ترمزهای ناگهانی حتی در فصل بارندگی .

B.F.Goodrich
بی.اف.گودریچ
اولین کارخانه لاستیك سازی در ایران.

از هفته آینده

دومین برنامه اختصاصی و انحصاری سینما

رادیوسیتی

سامی‌دیوس و پیترلافورد که در فیلم کمدی «نمك وفلفل» با شیرینکاریهای خود غوغا بپا کردند «یکبار دیگر» در همان‌عشق‌واردمعرکه شده‌اند تابه‌یکبار ،نه دوبار بلکه چندین بار دیگر شما را خندانده‌وبهیجان آوردند

سامی دیویس
پیتر لافورد
در فیلمی بکارگردانی
جری لوئیس
یکبار دیگر
رنگی

ONE MORE TIME
با شرکت : استراندرسون
مگی رُایت ـ لسلی سندز
محصول یونایتد آرتیست

دوقهرمان‌سیاه‌وسفید، در این فیلم بادراکولا ـ فرانکشتین ـمردگرك‌نما هم روبرو میشوند و خودتان حدس بزنید که از برخورد سیاه نمکی‌و سفید فلفلی با این موجودات وحشت‌انگیز چه صحنه‌های کمیك و خنده آوری‌بوجود میاید!

چرا اجاره‌نشینی؟

بانک رهنی ایران
مشکل تهیه مسکن راحل کرده است

با افتتاح حساب در
صندوق پس‌انداز مسکن بانک رهنی ایران
شما نیز مانند هزاران نفر دیگر
صاحب خانه شوید

# گفتگوی تلفنی

## ۳۱۱۰۷۱

ازساعت ۵ تا ۹ بعداز ظهر

● الو من عمانی یک‌دختر دانشجو بموجب‌تصویب نامه اخیرهیئت‌وزیران دانشجویان کارمندی که رشته تحصیلی‌آنها در وزارتخانه‌ای مورد احتیاج باشد آن وزارتخانه‌صد در صد شهریه آنان را می‌پردازد . چرا دانش‌جویان رشته های علوم انسانی (ادبیات فارسی و..) در هیچ اداره‌ای بیش از ۵۰ درصد از این شهریه را دریافت نمی‌کنند ؟

★ الو اطلاعات ،من مقدم دبیرستانی در خیابان سوم اسفند منبع آب آشامیدنی‌دانش‌آموزان را پشت‌دیوار یک خانه نصب کرده است.این منبع‌طی دو سال اخیر خساراتی به خانه مجاور وارد کرده‌است به وزارت آموزش و پرورش موضوع را گزارش دادیم گفتند مالک مدرسه اداره اوقاف است . اوقاف هم تاکنون باین‌موضوع رسیدگی نکرده است.

★ سلام ،من تقی رشتی‌نیا پرچمهای ملی نیمه افراشته جلوی یک فروشگاه در خیابان آیزنهاور که‌گویاچندماه پیش‌بمناسبت‌افتتاح‌خود آنها را نصب کرده ، اکنون رنگ پریده و پاره شده است ،بنظر من صورت فعلی این پرچمها مخالف شئون کشور است .

★ الو ، من یک پدر کودکانم دو سال پیش مادرشان را از دست دادند . روزهای مادر، اندوه ما عمیق‌تر میشود و آنها مرتب بهانه جوئی میکنند ، چون همه جا صحبت از «مادر» است ، آیا جامعه شناسان نمی‌توانند چاره‌ای برای این عده از کودکان پیدا کنند ؟

★ الو اطلاعات،من حسن آگاه اکثر مصرف کنندگان شیر معتقدند که مزه و طعم آن‌تغییر کرده است . نمیگویم میزان آب آن افزایش یافته ، ولی فکرنمیکنم ذائقه همه مردم هم خراب‌شده باشد !ابد علتی دارد ، آیا ماده تازه‌ای به شیرمصرفی تهرانیها زده میشود؟

★ من ، شفیعی‌عکس یک حادثه رانندگی را در روزنامه‌دیدم،منهم‌نزدیک بودقربان‌چنین‌پیش‌آمدی بشوم، زیرا مقداری بشکه در وسط‌اتوبان گذاشته بودند بدون اینکه علامت قابل تشخیص و یا چراغی در کنار آن‌هابگذارند. مسئول این حادثه را من بازرسان شهرداری و سرپرست قسمت تعمیرات این جاده میدانم ، نظر شما چیست ؟

★ الو ؟ من «دانشجو» در ابتدای خیابان شاهرضا ( فوزیه )، کوچه‌ای تبدیل به آبریزگاه عمومی شده ساکنین این محله نمیدانند چه بکنند ، قبلا در این حوالی یک آبریزگاه عمومی وجود داشت که معلوم نیست ،بچه علت‌آنرا خراب کرده‌اند ،ایجاد چند آبریزگاه بهتر از از آلودگی همه کوچه های این شهر نیست؟

★ الو ، من حسن افشار.. چطور در یک شهر سه میلیونی اجازه میدهند . بعضی از خانه‌ها لوله فاضلاب خود را بخیابان وصل کنند ؟ در کوچه‌ای بین خیابان آریانا ـ مرتضوی یکساختمان سه طبقه فاقد چاه فاضلاب است خوبست برای حفظ بهداشت عمومی ، بازرسی باین ناحیه فرستاده شود.

# نامه بروزنامه

### من زنده ماندم

آقای سردبیر ، برای‌استحمام بیک حمام عمومی در انتهای خیابان نیروی هوائی رفتم ، هنگامیکه‌قصدداشتم‌شیردوش‌را باز کنم ناگهان بیک سو پرتاب شدم . به علت اتصال سیم برق بالوله های حمام، تمام مشتریان‌باهمین‌وضع‌روبرو شدند ولی بعلت آنکه جریان برق چندان قوی نبود من و سایر مشتریان از مرگ رهیدیم. خوبست سازمان های مسئول به این مسئله که مستقیما بزندگی مردم بستگی‌داردتوجه بیشتری کنند ،چون در حمام رطوبت آب و لوله ها همه‌هادی برق‌اند .

حیدر محمدی

### ناسپاسی

آقای‌سردبیر: خدمات‌ایرانیان نسبت به اسلام و اعراب مورد تائید خود اعراب و همه‌مورخان است . بویژه نقش ایرانیان در اقتصاد عراق و سهم‌ایرانیان در حمایت‌ازاستقلال این کشور برکسی پوشیده نیست . با این همه زمامداران یعنی چگونه حاضر میشوندبا آزردن‌ایرانیان و راندن آنها از خانه و کاشانه خود،این چنین ناسپاسی کنند؟

حاج سید محسن ملت‌پور

### وضع رستوران

آقای سردبیر : باوجود آنکه شکایت ما در روزنامه اطلاعات نیز منعکس گردید ، معهذا برای بهبودی وضع بهداشتی و نوع غذای رستوران کارکنان اداره انبار های شرکت‌دخانیات گامی برداشته نشده است.

رضائی و شانزده امضای‌دیگر

### محکوم می‌کنم

آقای سردبیر : ما روش غیر انسانی ووحشیانه رژیم مزدورو جنایتکار بعثی بغداد را محکوم می کنیم و آماده‌ایم در راه خدمت به شاهنشاه آریامهر و میهن عزیز خود دوشادوش سربازان دلیر ایرانی جانفشانی کنیم .

یزد ـ سید جلال منتظری

### تامین نداریم

آقای سردبیر : از روزی که کوچه شکارچیها ، واقع در خیابان‌سپه ، مقابل‌مسجدمجد، تابع بخش کلانتری ۱۲ گردید آسایش از اهالی این کوچه سلب شده است ، زیرااز‌سه‌راه بوذرجمهری تا وزارت آب و برق حتی یک مامور گشتی ندارد .

عزت ایازی و پانزده امضای‌دیگر

### چند پیشنهاد

آقای سردبیر : چند پیشنهاد دارم : ۱ـ چون باز هم به تاسیس دانشگاه نیاز هست‌یک دانشگاه در منطقه میان بم و کرمان ایجاد شود تا ضمنا این ناحیه آباد شود .

۲ـ در نوشتن آدرس روی پاکت ، اول نام بعد منزل ، بعد کوچه ، بعد خیابان و بعد شهر گیرنده‌را ذکر نمایند. ۳ـ اصطلاحات علمی کتب‌درسی، بفارسی برگردانیده شود .

سرافراز

### سطوح بالاتر

آقای سردبیر : من یکی از مدیران پست روستائی هستم که در یکی از روستا هاخدمت میکنم . وزارت پست و تلگراف اعلام کرده بود که قصدترمیم فوق‌العاده کارمندان رادارد ولی ناگهان این بخشنامه را برای ما فرستادند :

«... در سال جاری مقداری اعتبار بمنظور ترمیم فوق‌العاده کارکنان پست از وزارت‌دارائی تحصیل که‌برای‌سطوح‌بالاتر اختصاص یافت ، فوق‌العاده‌بقیه کارکنان پس از تحصیل اعتبار مجدد ترمیم خواهد شد !»

مدیر پست روستائی گناباد ـ امضاء محفوظ

### انقطاع خدمت

آقای‌سردبیر :قطبه کارمندان غیررسمی سابق دولت ، که‌بر اساس مصوب خرداد سال۴۵ قانون استخدام کشوری ، در فروردین ماه سال ۴۷ رسمی شدند ، بخاطر اینکه : در سالهای خدمت آنها مدت ۲۰ روز الی یکماه انقطاع خدمت ایجاد شده ، باستناد تبصره در سالهای خدمت آنها مدت ۲۰ روز الی یکماه‌انقطع‌خدمت ایجاد شده ، باستناد تبصره یک از ماده ۸۵ و نیز تبصره ۲از ماده ۱۳۷ کلیه سنوات خدمت آنها از بین رفته است.

اینجانب بایگان وزارت دادگستری در سال ۱۳۲۷ به استخدام این وزارت درآمده‌ام. با داشتن شانزده سال و اندی سابقه خدمت ، بخاطر ۱۳روز تعلیق از خدمت منقطع تلقی شده و ۱۶ سال سابقه‌ام‌برباد رفته است .

اینک که سازمان امور استخدامی کشور در پنجمین لایحه اصلاحیه مشغول بررسی در زمینه اصلاح پاره‌ای مواد قانون استخدام است پیشنهاد می کنم :

کلمه «انقطاع» در تبصره‌یک از ماده ۸۵ و تبصره ۲ ازماده ۱۳۷ با آئین‌نامه های مربوطه را حذف نمایند، تاکلیه‌سنوات خدمت منقطع به حساب خدمت منظور گردد.

عسکر نوبان

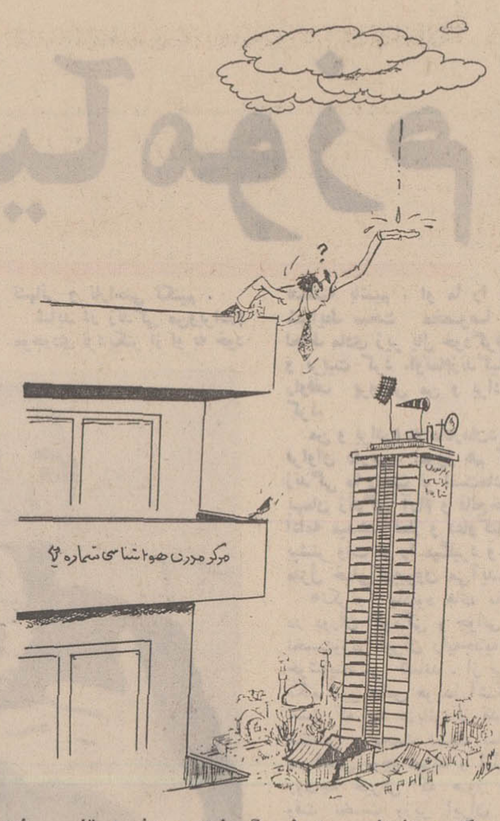


یك مرکز هواشناسی مدرن دیگر نیز در مشهد تاسیس‌شد

## روابط‌عمومی توضیح‌میدهد

موسسه محترم اطلاعات

عطف به خبر مندرج در صفحه ۲۰ شماره ۱۳۶۶۶ مورخه ۱۶ آذرماه ۵۰ روزنامه اطلاعات تحت عنوان (تاکسی تهران ۲۴ ساله شد) چون بر طبق اعلام سرکار سرهنگ شیرانی ریاست اداره راهنمائی و رانندگی مطلقا مطلبی در مورد وضع تاکسیرانی از طرف ایشان عنوان نشده و از طرف دیگر تاکسیرانی تهران در حال حاضر مسیر معینی را طی میکند که با مقتضیات فعلی منطبق‌بوده و نیازی به تجدید نظر ندارد لذا خواهشمند است‌دستور فرمایند بر طبق ماده ۹ قانون مطبوعات مراتب را دراولین شماره آن روزنامه تکذیب کنند .

رئیس اداره روابط عمومی ـ سرهنگ ۲ انصاری

## آگهی استخدام

نیروی هوائی شاهنشاهی تعدادی مترجم زبان انگلیسی را جهت مرکز با حقوق مکفی استخدام مینماید داوطلبان واجد شرایط میتوانند از تاریخ ۵۰٫۹٫۲۹ همه روزه از ساعت ۸ الی ۱۱ بادردست داشتن فتوکپی مدارک تحصیلی و دفترچه پایان‌خدمت زیر پرچم وبابرگ معافیت دائم از خدمت (باستثناء) معافیت پزشکی) و عین شناسنامه عکس‌دار بستاد فرماندهی نیروی هوائی شاهنشاهی (کارگزینی) واقع در خیابان فرح‌آباد ژاله (دوشان‌تپه) مراجعه نمایند . م‌الف۱۲۰۶۰

نیروی هوائی شاهنشاهی

آ ـ ۶۶۴۹۴ ۳ـ۱

## آگهی دعوت از داوطلبان خدمت در وزارت کار وامور اجتماعی

پیرو آگهی قبلی استخدامی باطلاع کلیه داوطلبان لیسانسیه که قبلا درخواست های خود را بادارات کل کار و امور اجتماعی‌شهرستان مورد تقاضا ارسال نموده‌اند میرساند که در راس ساعت ۸ونیم روز ۵۰٫۹٫۲۸ جهت شرکت در امتحانات مربوط در اداره کل کار و امور اجتماعی شهرستان مورد تقاضا حضور بهمرسانند . م‌الف ۱۲۰۵۸

دفتر کارگزینی . وزارت کار و امور اجتماعی

آ ـ ۶۶۴۹۲

## آگهی دعوت مجمع عمومی فوق‌العاده

بمنظور طرح و تصویب تصمیمات ذیل مجمع عمومی فوق‌العاده صاحبان سهام شرکت سهامی عام و ریسندگی و بافندگی کاشان در ساعت ۱۰ بامداد مه شنبه ۷ دیماه ۱۳۵۰ در دفتر شرکت واقع در کاشان خیابان ششم بهمن تشکیل خواهدشد.

برنامه مجمع

۱ـ افزایش سرمایه

۲ـ اصلاح ماده شش اساسنامه

بدین وسیله از عموم آقایان صاحبان سهام شرکت‌خواهشمند است شخصا یابوسیله وکیل ثبت‌الو کاله که‌معرفی میفرمایند و طبق ماده ۲۰ اساسنامه کارت‌ورودی دریافت و در اجرای برنامه مجمع بشرح فوق عضویت فرمایند.

از طرف هیئت مدیره شرکت سهامی ریسندگی و بافندگی کاشان ـ حسن تفضلی

۱ـ۲ آ ـ ۶۵۹۰۲

## آگهی استخدام رسمی

وزارت بهداری طبق‌مفاد قانون استخدام کشوری یک نفر کارشناس آمار که دارای لیسانس در رشته آمار و یالیسانس در یکی از رشته های ریاضی ، اقتصاد ، علوم اجتماعی و گذراندن دوره تخصصی آمار و واجد شرایط عمومی استخدام رسمی باشد از طریق امتحان و مسابقه برای شهرستان تهران و در گروه موقت شغلی شش استخدام میکند.

داوطلبان میتوانندفرم ذیل راتکمیل کرده و با دوقطعه عکس ۴×۳ و فتوکپی مدارک تحصیلی خود را تا پایان رور ۵۰٫۱۰٫۲۰ بایست سفارشی بنشانی خیابان شمیران دفتر کارگزینی وزارت بهداری ارسال دارند. مستخدمان‌رسمی‌دولت بشرطی میتوانند در امتحان و مسابقه شرکت کنند که موافقت‌نامه سازمان متبوع خودرا باتقاضای خویش ارسال‌دارند از داوطلبان در ساعت ۸و نیم روز چهار شنبه مورخ۵۰٫۱۰٫۲۹ در سالن امتحانات سازمان امور اداری و استخدامی کشور واقع در خیابان ویلای شمالی خیابان اسفندیاری امتحان و مسابقه‌بعمل خواهد آمد و میتوانند برای دریافت پروانه ورود به جلسه امتحان در ساعت ۸ونیم روز ۵۰٫۱۰٫۲۷ بدفتر کارگزینی وزارت بهداری مراجعه کنند. م‌الف ۱۲۰۵۲

## برگ درخواست

| | |
|---|---|
| نام و نام‌خانوادگی | نام پدر |
| شماره شناسنامه | تاریخ تولد |
| محل صدور | مدرک تحصیلی |
| رشته تحصیلی | وضع نظام وظیفه |
| نشانی : شهر | خیابان |
| کوچه | شماره منزل |
| تلفن | امضاء داوطلب |

## ازامشب‌فقط‌در

# سینما بولوار

فرانس انگلاد ـ اولایاکوبسون
دانیل ژلن
ژیزلاهان
در فیلم

# خدمتکار LA SERVANTE

رنگی ـ ایستمن کالر

## آگهی استخدام

سازمان رادیوتلویزیون ملی‌ایران برای تکمیل کادراداری‌خود تعدادی افراد واجدشرایط رابطور تمام وقت با شرایط زیربخدمت می‌پذیرد:

۱ـ مدرک تحصیلی ،لیسانس وفوق لیسانس علوم‌اداری

۲ـحداکثر سن ۳۰سال تمام

۳ـداشتن‌برگ خاتمه خدمت‌نظام یامعافی دائم غیرپزشکی

۴ـنداشتن تعهد اشتغال دروزارتخانه هاوسازمان های دولتی

۵ـنداشتن‌اشتغال‌به‌تحصیل در دانشگاه هاو مدارس‌عالی

۶ـ پرداخت مبلغ ۳۰۰ ریال به حساب شماره۷۱۰بانک‌مرکزی ایران وارائه‌فیش مربوط

داوطلبان واجدشرایط فوق‌برای تکمیل فرم مربوط وکسب اطلاعات بیشتر می توانند تاپایان‌وقت‌اداری روز سه‌شنبه۵۰٫۹٫۳۰ به‌کارگزینی سازمان‌واقع در خیابان پهلوی ـ بلوار جانسپار ـ شماره ۲۳ مراجعه نمایند.

آ ـ ۶۵۰۹۲ ۳ـ۱

## آگهی استخدام

طرح مالچهای نقتی وابسته به وزارت منابع طبیعی به‌تعدادی راننده درجه یک که بتوانند خودروهای سنگین را هدایت نموده ضمنا در خارج از تهران هم انجام وظیفه نمایند در مقابل حقوق ومزایای کافی نیاز فوری دارد .

داوطلبان میتوانند هر روز از ساعت ۹ صبح الی ۲ بعداز ظهر به نشانی زیر مراجعه فرمایند

چهارراه قصر ـ ساختمان دکتر اصانلو طبقه دوم طرح مالچهای نفتی . م الف ۱۲۰۹۱

مجری طرح مالچهای نفتی ع .منصورموید

آ ـ ۶۶۴۸۲ ۳ـ۱

## آگهی مزایده شماره ۶ مورخ ۵۰٫۹٫۱۲

آمادگاه ۵۱۱ صحرائی کرمانشاه ۱۸ قلم وسایل فرسوده آمریکائی بشرح صورت ریز مندرجه در برگ شرایط مشخصات و شرایط معامله موجود در شعبه پیمان آمادگاه رادر یک پارتی از طریق مزایده بفروش میرساند .

داوطلبان میتوانند بامراجعه به آمادگاه ۵۱۱ صحرائی و دریافت برگ مشخصات و شرایط معامله و ملاحظه وسایل مورد فروش پیشنهاد خود را طبق مفاد مندرج در برگ شراط معامله تنظیم‌و تاساعت ۹ صبح روز ۵۰٫۱۰٫۴ بدفتر شعبه پیمان آمادگاه تسلیم‌نمایند . م‌الف۱۲۰۹۶

اداره مزایده گذار آمادگاه ۵۱۱ صحرائی کرمانشاه

آ ـ ۶۶۵۰۶

# تبریکات

سرکار علیه خانم فرخ‌رو‌پارسای وزیر محترم آموزش وپرورش

انتصاب شایسته آقای علی ماهیار را بسمت مدیر کل استان آذربایجان غربی صمیمانه تبریک میگوییم .

از طرف دبیران و کارکنان دبیرستان شاهدخت رشت پروین‌سمیعی

آ ـ ۶۵۹۲۲

انتخاب جناب آقای دکتر عزیزالله راسخ را بمعاونت‌سازمان جلب سیاحان تبریک گفته موفقیت ایشان را در مقام و خدمات جدید آرزودارییم .

گروه پزشکی شهریار

جناب آقای احمدملکی

انتصاب شایسته آن جناب را بسمت معاون اداره کل دفتر وزارت دادگستری صمیمانه تبریک عرض نموده موفقیت روزافزون شما را در راه خدمت بشاهنشاه آریامهر ومیهن عزیز آرزومندم

جعفر احمدیان

جناب آقای صادق احمدی وزیر محبوب دادگستری

انتصاب سایسته آقای احمد ملکی که عضو شاهدوست و ممتاز در سازمان قضائی کشوراست بسمت معاون اداره‌کل دفتروزارتی صمیمانه تبریک میگویم توفیق آن جناب را در راه خدمت به شاهنشاه آریامهر و میهن عزیز از خداوند مسئلت دارم .

رحیم ملکی

آ ـ ۶۵۹۷۰

جناب آقای پرفسور پویان ریاست محترم دانشگاه ملی

اعطای نشان لژیون دونور از طرف دولت فرانسه به آن جناب موجب افتخار کلیه کادر آموزشی دانشکده‌پزشکی دانشگاه ملی میباشد

این موفقیت‌بزرگ را به آن جناب تبریک عرض نموده از خداوند بزرگ پیشرفتهای بیشتری را در پرتو اندیشه های علمی جنابعالی مسئلت میداریم .

بخش‌چشم پزشکی بیمارستان جرجانی

آ ـ ۲۶۸۸۷

## آگهی استخدام

نیروی دریائی شاهنشاهی بمنظور تکمیل کادر پرسنل‌پایگاه های دریائی بندر عباس ـ خرمشهر تعداد دیپلمه حسابدار را بادر نظر گرفتن شرایط استخدام برابر آئین‌نامه استخدام کارمندان غیر نظامی در ارتش شاهنشاهی استخدام مینماید .

داوطلبین میتوانند همه روزه‌ازتاریخ ۵۰٫۹٫۲۰ الی۵۰٫۱۰٫۲ باستثناء پنجشنبه ها و ایام تعطیل شعبه کارمندان پرسنل ستاد نیروی دریائی شاهنشاهی واقع در چهارراه قصر مراجعه نمایند .

نیروی دریائی شاهنشاهی

## آگهی استخدام جراح

وزارت بهداری جهت خدمت در بیمارستان کازرون یک نفر پزشک متخصص در جراحی عمومی با حقوق مکفی استخدام خواهد کرد . داوطلبان واجد شرایط میتوانند تا آخروقت روز ۵۰٫۹٫۲۷ تقاضای خود را مطابق فرم ذیل تهیه و بدفتر کارگزینی وزارت بهداری واقع در خیابان شمیران ارسال دارند . داوطلبان باید در تاریخ ۵۰٫۹٫۳۰ جهت مصاحبه‌باداره کل خدمات درمانی وزارت بهداری به نشانی فوق مراجعه نمایند م‌الف ۱۱۸۳۸

وزارت بهداری

## برگ درخواست

| | |
|---|---|
| نام و نام خانوادگی | نام پدر |
| شماره شناسنامه | محل صدور / تاریخ‌تولد |
| مدرک تحصیلی | رشته تحصیلی / وضع |
| خدمت وظیفه | داوطلب شغل / نشانی: شهر |
| خیابان | کوچه / شماره منزل / تلفن |

امضاء داوطلب

آ ـ ۶۵۷۵۶ ۳ـ۱

## آگهی استخدام

نیروی دریائی شاهنشاهی برای خدمت در پایگاههای بندرپهلوی ـ بندر عباس ـ بوشهر ـ خارک و خرمشهر باشخاص زیر نیازمند است. متقاضیانی که سن آنها بین ۱۸ و ۳۵ سال تمام بوده و دارای برگ خاتمه خدمت وظیفه ویا معافیت دائم (غیر از معافیت پزشکی) باشند می‌توانند همه روزه باستثناء پنجشنبه‌ها و ایام تعطیل برای نام‌نویسی و کسب اطلاعات بیشتر شخصا با در دست داشتن مین شناسنامه ومدرک تحصیلی و کارت وظیفه به‌شعبه افزارمندان نیروی دریائی شاهنشاهی واقع درتهران چهارراه قصر مراجعه نمایند

۱ـ متخصص و تکنیسین برق فشار قوی

۲ـ متخصص و تعمیرکار دستگاههای حرارت مرکزی و شوفاژ

۳ـ معمار درجه یک

۴ـ راننده پایه یکم همگانی

۵ـ باطری ساز و تعمیرکار برق اتومبیل

۶ـ تراشکار ماشین یونیورسال

۷ـ تعمیرکار ابزار دقیق

۸ـ تعمیرکار شافت وپروانه

۹ـ تعمیرکار ماشینهای بخار

۱۰ـ میل لنگ‌تراش

۱۱ـ تعمیرکار بدنه کشتی

۱۲ـ تعمیرکار پمپ گازوئیل

نیروی دریائی شاهنشاهی

آ ـ ۶۵۸۱۰ ۳ـ۱

نوشته‌خوانندگان

از : دکتر راد

# اعراب و ناسیونالیسم

از ناسیونالیسم درعصر ما تعریفهای مختلفی شده است : از آن جمله است یك‌تعریف‌افراطی، یك‌تعریف سوسیالیستی و یك تعریف متعارف .

تعریف افراطی عبارتست از اصالت ملت درجامعه بشری . در این تعبیر ، ملت نمودی تاریخی است‌که برای بقاء خود مجبور از نزاع دائمی است . در این معنی ، جنك بین ملت ها ناموس ابدی زندگی بشری است و از آن ، دواندیشه‌خطرناک برتری نژادی وتوسعه طلبی ارضی ناشی میشود . زیرا اگر بنا باشد هرملتی خود را نمودی اصیل و اصلح بشمارد ، اگر بنا باشد هرملتی بین موجودیت‌خودو موجودیت ملت‌های دیگر تناقض و تعارض تشخیص دهد ، دراین صورت از جنك و درگیری دائم بین ملت ها گریزی نخواهد بود . و در این درگیریها ملت هائی از بین میروند ، و ملت هائی پایدار میمانند و لابد ازمیان آنها هم ، یک ملت برتری وسلطه خودرا برملت های دیگر بکرسی مینشاند .

خلاصه‌تعریف‌سوسیالیستی ناسیونالیسم عبارتست از اینکه ناسیونالیسم مرحله‌ای است‌از انترناسیونالیسم : بعبارت دیگر، وقتی‌دوره‌های بردگی‌وفئودالیسم پشت‌سر گذارده میشود ، بورژوازی پامیگیرد ، و ملت را بمفهوم امروزی آن بوجود می آورد ، برخورد های طبقاتی درونی هر ملت(که‌تاریخی است یعنی اجتناب‌ناپذیر است) علائقی مافوق ملت بوجود می آورد ، و این علائق از مجموعه ملتها ترکیب تازه‌ای که جنبه بین‌المللی و جهانی دارد ، حاصل میکند ، یعنی «انترناسیونالیسم» ولادت مییابد ، که در آن دیگر ملت واحدی اصیل و پایدار نیست . یك تعبیر ، دراین تحول و تطور ، سه‌مرحله بوجود می‌آید : مرحله ملی ، مرحله‌شبه‌ملی و مرحله بین‌المللی.

تعبیر متعارف ناسیونالیسم، که‌درعین حال تعریف واحد و منجزی هم نیست، و بیشتر در مفاهیم کلی مستتر است تا قالب های مشخص کلمات و عبارات ، چیزی جز این نیست که ملت نه‌نمودی برتر و تعبیرناپذیر است و نه پدیده‌ای است که به آسانی مختصات خود را از دست بدهد و جای خود را بپدیده‌ای‌تازه بسپارد . خیلی‌ساده‌تر گفته‌باشیم ، ملت از یکسو برای بقای خود نه نیازمند درگیری ابدی است و نه محتاج اثبات برتری و توسعه طلبی . از سوی دیگر ملت یك نمود اجتماعی فاقد مختصات اصیل نیست که به آسانی جای خود را بیك «بین‌الملل» قالبی و دستوری بدهد. ملت وجود دارد ، و بین‌الملل هم وجود دارد . بین‌الملل، سیمای‌عمومی خانواده بشری است و ملت عضوی است از این خانواده که بادیگر اعضایش «زیك گوهراست» . پس اگر ابر های تیره سوء تفاهمات یانادانیها و جامطلبیها و غرض ورزیها را کنار بزنیم ، بین هیچ ملتی اختلاف غیرقابل حلی باقی نمی ماند ، چنانکه بین افراد هم نباید باقی بماند . سهل‌است، بدلایل‌طبیعی واحکام تاریخی ، ملت ها باهم دارای منافع مشترك ، و حتی سرنوشت واحدی هستند تاتضاد ، ناسیونالیسم در این تعبیر ، از جنبه عمومی بیشتر دربرابر امپریالیسم قرار دارد .

حال میخواهیم بدانیم که ناسیونالیسم عربی (که دربیست سال اخیر بیش از گذشته وارد محاورات شده است) در کدامیك از این سه مقوله است ؟ بسیار نادرست خواهد بود اگر ناسیونالیسم عربی را عینا دریکی از این سه مقوله جابدهیم ، زیراناسیونالیسم عربی ازخود تعریف واحد و مشخصی بدست نداده است . دراین ناسیونالیسم ، از یك‌سو تمایلی برای بوجود آوردن اتحاد و احیانا مجموعه واحدی از همه ملت‌های عرب بچشم میخورد .

این تمایل اگر ایده‌آلی و بلند پروازانه‌باشد، مردود و غیرمنطقی‌نیست. بوجودآمدن مجموعه واحدی از چندملت همانقدر منطقی است که شکل گرفتن ملت واحدی از اجزاء پاره پاره آن . اگر ملت های عربی دراصل یك ملت بوده‌اند ، حالا هم حق دارند که‌دوباره درآرزوی‌بهم‌پیوستن‌باشند . اگرملت های عربی هرگز شکل ملت واحدی را نداشته‌اند ، ولی حالا میخواهندمجموعه متحدی از ترکیب خود بوجود آورند، اینهم اندیشه‌ای‌است که درجهت منطقی خود میتواند گامی درراه همکاری و همبستگی ملت ها بشمار آید . یعنی در جهتی غیر « شوونیستی » . اینکه چنین تمایلی تاچه حد باواقعیت منطبق است یا واقع پذیر است و تاچه حد آرزومندانه و خیالبافانه ، چنانکه درعمل معلوم‌شده موضوع دیگر است . عاملی که اندیشه ناسیونالیسم‌عربی‌رادراین مفهوم‌غیرمستقیم تحریك میکند ، توسعه طلبی اسرائیل است . ناسیونالیسم‌عربی‌تاآنجاکه درصدد آزاد سازی سرزمین های اشغال شده است ، ناسیونالیسم متعارفی است . و از این‌لحاظ «وجدان جهانی» بنفع‌اعراب کار میکند .

اماازسوی دیگر ناسیونالیسم عربی دوسیمای دیگر نیزاز خود نشان میدهد. ناسیونالیسم‌عربی گاه درمواردی همکه از کلمه سوسیالیسم استفاده‌میگردد،بکاربرده میشود. بدرستی‌نمیتوان گفت که دراین مفهوم ، ناسیونالیسم عربی موافق تعبیر های سوسیالیستی از آنست ، اما مسلما میتوان‌گفت‌که تعریف افراطی ناسیونالیسم مرادازآن‌نیست . بعبارت‌دیگرناسیونالیسم عربی دراصل روح افراطی ندارد ، ولی درمواردی جلوه های سطحی افراطی دارد .

از آن‌موارد است کوشش برای تغییر نام تاریخی خلیج فارس بخلیج عربی یابعبارت دیگر تقلیب واقعیت . یااطلاق نام «عربستان» به «خوزستان» درحالی که‌خوداعراب بهتر میدانند که عربستان شبه جزیره‌ای است بین خلیج فارس و بحراحمر ، و خوزستان یکی از تنوره های گرم ملیت سالمند ایرانی . بدتر از همه ، ادعای برخی از اعراب که بهیچوجه سخنگوی اعراب نیستند ، برجزایری است که از سایه درختان سواحل ایران چندان فاصله‌ای ندارند . اینهاجلوه های سطحی ناسیونالیسم‌عربی استکه نادانان از آن بوجود می‌آورند و میکوشند بناسیونالیسم عربی بغلط جنبه افراطی و توسعه طلبی بدهند . اعراب توانائی‌توسعه طلبی ندارند . ودر مجموع سودای آنهم ندارند . وقتی قاهره باواقعبینی ، دراندیشه پذیرفتن «دوفاکتو» و حتی «دوژور» یک اسرائیل باندازه اسرائیل پیش از جنك ژوئن ۱۹۶۷ است ـ البته بشرط تخلیه‌سرزمین های عربی‌واحتراز از یك جنك جدید . وموقوف شدن توسعه طلبی اسرائیل ـ نمیتوان‌ناسیونالیسم‌عربی‌رابیك‌ناسیونالیسم افراطی متهم ساخت . اما وقتی حزب باصطلاح سوسیالیستی‌بعث عراق همصدا باقبیله‌داران محافظه کار راس‌الخیمه ، برقلمرو ایران داعیه های ارضی دارند ، آنگاه‌بایددرصدد تجزیه‌ناسیونالیسم عربی برآمد ، و ناسیونالیسم متعارف آنرا از ناسیونالیسم کاذب مجزا ساخت ، مروجین این نوع ناسیونالیسم مثلا در مورد ایران‌چه میکنند ؟ اینها احساسات ملت ایران را که در جهت تسجیل و تائید اعراب دربرابرتوسعه‌طلبی‌اسرائیل است، جریحه‌دار میسازند . پس بعضی دانسته ، و بعضی ندانسته یاجاهلانه و احمقانه باحساسات موافق اعراب صدمه میزنند.

کوتاه سخن و غرض از این سطور آنکه ، اعراب منطقی ، باید جلوه های سطحی ابهام‌زا را از چهره ناسیونالیسم خود بزدایند .

# دانشگاه زیر ذره بین

## در دانشکده‌های مختلف چه‌میگذرد؟

● دانشجویان سال اول دانشکده ادبیات، از وضع نابسامان «کانه تریای» دانشکده سخت گله دارند.
آنها میگویند: «صد رحمت به قهوه‌خانه‌های بیست‌سال‌پیش، آیا هیچکدام از مقامات مسئول یکبار پایشان‌رابابن کافه‌تریا گذاشته‌اند ووضع اسفناک آنرا ازنزدیک دیده‌اند؟ فکر نمیکنم در هیچ کجای دیگر بشود نظیر آنرا پیدا کرد البته از نظر عدم رعایت بهداشت و نظافت .

آیا دانشجویان سال اول دانشکده ادبیات فقط باید روز- شماری کنند که بکلاس بالاتر بروند ودر سال دوم بتوانند بمحل اصلی دانشکده ادبیات در دانشگاه تهران واردشوند تاشاید یک فنجان چای تمیز، در یک محیط مناسب بنوشند ؟

(باید دانست دانشجویان سال اول رشته ادبیات ، در ساختمان قدیمی دانشکده ادبیات در محل سابق دانشسرا درس می‌خوانند.)

● رشته زبانهای خارجی دانشگاه تهران نیز جای حرف بسیار دارد.. در این کلاسها، خصوصا انگلیسی عده‌ای از دانشجویان باتسلط کامل انگلیسی حرف می‌زنند، و عده‌ای دیگر قادر نیستند یک متن انگلیسی را از رو بخوانند .
برنامه درسی این رشته ، چیزیست بین ایندو. برای دانشجوی قوی بسیار آسان و پیش‌پا افتاده است و برای دانشجوی ضعیف فوق‌العاده سخت و غیرقابل فهم، بسیاری از دانشجویان این رشته، از درس استادان، که چند نفر آنها نیز خارجی هستند چیزی دستگیرشان نمی شود. در گفتگوئی با دانشجویان این رشته چنین نتیجه گرفته شده است که اساسا شاگردان رشته زبانهای خارجی بسه‌دسته هستند :

۱ـ کسانی که پس از گذراندن دوران دبیرستان‌درمدارس خارجی، بین یک تا چهار یا پنج سال در خارج از ایران بوده‌اند و برای آنها راحت‌ترین رشته، دربازگشت بایران رشته زبان است .

۲ـ دانشجویانی که در ایران، در مدارس خارجی درس خوانده‌اند واز کلاس اول ابتدائی گوششان بشنیدن‌زبان انگلیسی یا فرانسه عادت کرده است برای این‌دانشجویان نیز رشته زبان خارجی، راحت‌ترین رشته‌هاست .

۳ـ اما دسته سوم که اکثرشان از تحصیل در رشته زبان واقعا پشیمان هستند، آن دسته از دانشجویانند که مجموع معدل آنها در سال اول دانشکده بالای ۲ر۵ بوده است و بتصور اینکه سه‌سال بعد را نیز خواهند توانست در رشته زبان خارجی راحت درس بخوانند، این رشته را انتخاب کرده‌اند وتازه متوجه شده‌اند که چه اشتباهی کرده‌اند
این دانشجویان میگویند: «ما هرچه هم قوی باشیم و درس بخوانیم که واقعا بیشتر از آن دو دسته دیگر درس می خوانیم، باز استادان ما همیشه قدرت زبان ما را بادودسته دیگر مقایسه می‌کنند، در نتیجه ما همیشه در کلاس‌احساس ضعف وناراحتی می‌کنیم» .

**حاصل اینکه خود این دانشجویان یقین دارند که مثل سالهای گذشته،برای‌رشته زبانهای خارجی‌کنکورجداگانه‌ای گذاشته شود. تادانشجویانی که صددرصد از نظر زبان خارجی واجد شرایط هستند بتوانند در این رشته درس بخوانند. نه‌اینکه ملاک فقط نمره «ب» در سال اول ومعدل بالای ۲ر۵ باشد .**

● در دوران تحصیل در دانشگاه گاه علاقئی میان دختران و پسران دانشجو بوجود می‌آید که بعضا به ازدواج منجر می‌شود .
هم‌اکنون چند پسر ودختر دانشجو که در کلاس درس با یکدیگر آشنا شده و به تفاهم رسیده‌اند طی مراسم ساده‌ای نامزد شده‌اند و قصد دارند پس از پایان تحصیلات‌وگرفتن لیسانس ازدواج کنند. این نامزدهای همکلاسی عقیده دارند که چون بتدریج باخلاق یکدیگر آشنا شده‌اند ، زندگی مشترک خوشبختی خواهند داشت .

● شاید خیلی‌ها ندانند که دوتن از استادان فعلی دانشگاه‌تهران روزگاری بایکدیگر در یک کلاس درس میخوانده‌اند و همکلاس بوده‌اند ودر دوران تحصیل در دانشگاه بدنبال عشقی شورانگیز ازدواج کرده‌اند .

و جالبتر اینکه این دو دانشجوی قدیمی و زن و شوهرو استاد فعلی در دوران تحصیل بااینکه باهم نامزد بودند سرکلاس سخت باهم رقابت داشتند و سرانجام دخترشاگرد اول شد و پسر شاگرد دوم .
اگر دانشجویان کنجکاو حتما بخواهند این زوج استاد را بشناسند، شاید در روزهای آینده با کسب اجازه‌ازخودشان آنها را معرفی کنیم وحتی پای درد دل روزگار استادی و زن‌و شوهریشان بنشینیم .

● بد نیست بدانید که هر سال در کوی دانشگاه بیش از ۲۰۰۰ دانشجوی شهرستانی پذیرفته میشوند وعلاوه‌براین ۲۰۰ دانشجو در خارج از کوی دانشگاه سکنی داده شده‌اند .

● تعداد زیادی دانشجو، هم‌اکنون در قسمت ۱۱۸ تلفن تهران و عده‌ای دیگر در پست و تلگراف و سازمان برنامه مشغول کار هستند .

● وامی که بقرار ماهی ۱۲۰ تومان بدانشجویان واجدشرایط داده می‌شود، پس از پایان تحصیل آنها وگرفتن لیسانس، از ۱۰ درصد درآمدشان، پس از آنکه استخدام شدند کسر می‌شود .

● در دانشکده‌ادبیات، خانم«جهانگردی» بعنوان مددکاراجتماعی، استخدام شده است و کار این خانم اینست که به مشکلات دانشجویان رسیدگی میکند و دانشجویانی که ازنظروضع مادی، خانوادگی و خصوصی دچار مشکلاتی هستند، می توانند بااین خانم مشورت کنند.

● دختران ورزشکار دانشکده حقوق، یک مسابقه بسکتبال با دختران دانشکده علوم خواهند داد که ساعت ۱۲ روز چهارشنبه ۲٤ آذرماه در سالن شماره ۱ انجام‌شد.

● گروهی از دانشجویان دانشکده حقوق ، روز جمعه ۱۹ آذر، ساعت ٦ صبح بقصد صعود به قله «دشته» واقع در شمال غربی تهران، در فاصله ۱٤ کیلومتری کرج ، حرکت کردند . این برنامه با نظارت مربی کوهنوردی‌دانشگاه و نماینده فدراسیون کوهنوردی کشور، انجام شد.

● چند نفر از دختران دانشجوی دانشکده ادبیات، گله‌داشتند که‌برای‌چه آنها را شیک‌پوش‌تر ومدپرست‌تر از دانشجویان دانشکده‌های دیگر معرفی کرده‌ایم و می‌گفتند که بایستی به دانشکده‌های دیگر نیز سری بکشید تا متوجه بشوید که مااصلا بخودمان‌نمیرسیم. راوی درحالیکه نگاهی‌به‌پالتوهای ماکسی ومیدی چرم وجیر آنها وچکمه‌های آخرین مدلشان می‌انداخت رفت و گشتی در دانشکده‌های دیگرزد وبسرعت به‌دانشکده ادبیات برگشت وگفت: «نه، دانشکده ادبیات در مد وزیبائی همچنان اول است» .

## اخبار هنری دانشگاه

● نمایشنامه « هنرمندان خسته‌اند » از ۲۵ آذر تا ٥ دی درتالار دانشکده هنر های زیبا بروی صحنه می‌آید . نویسنده وکارگردان آن آقای « عسگر ـ قدسی » دانشجوی رشته تئاتراست و بازیگران آن بغیر از خانمها:مهین‌شهرجردی وآهو خردمند همگی از دانشجویان رشته تئاتر هستند .

## برو در «ابرقو» چغندر بکار!

**انفاقات جالب در حاشیه مسابقات ورزشی‌دانشگاه‌پهلوی**

هرسال هنگام برگزاری‌مسابقات ورزشی بین تیمهای دانشکده های دانشگاه پهلوی ، علاوه‌بر رقابتهای ورزشی‌بین دانشجویان ورزشکار، دانشجویانی‌که ناظر مسابقات هستند در فواصل‌بازیها تبلیغات شدیدی علیه یکدیگرراه میاندازند .

این تبلیغات که صد در صد جنبه تفریحی و دوستانه دارد امسال در حاشیه مسابقات دانشگاهی ازجمله تماشائی‌ترین قسمت‌های برگزاری مسابقات بود .

خبرنگار ما در شیراز می نویسد: روز برگزاری مسابقات والیبال و بسکتبال بین تیم های دانشکده‌های کشاورزی‌وپزشکی دانشگاه ، دانشجویان این دو دانشکده برای تبلیغ عملا وارد میدان مسابقه‌شدند. نحوه‌تبلیغات امسال باین ترتیب بود که چند تن از دانشجویان کشاورزی‌در حالیکه دو نفر آنها لباس‌سفید پوشیده بودند و یک کارد‌آشپز خانه و یک سطور در دست داشتند، یکی از دوستان خود را بعنوان بیمار برروی‌برانکاری در اطراف میدان مسابقه حمل میکردند.یکی‌دیگر از دانشجویان که این عده را همراهی‌میکرد، ملافه سفید رنگی را بمنزله روده این بیمار دور دست میچرخاند. مقصود دانشجویان کشاورزی ازبوجود آوردن چنین صحنه‌ای این بود که هیچ بیماری جان سالم از زیر دست پزشکان بدر نخواهد برد .

در مقابل، دانشجویان رشته پزشکی هرکدام ، بادمجان ، هویج و یا بادکنکی در دست داشتند و با خود حمل‌میکردند که روی بادکنکها شعارها یا اشعار جالبی بچشم می خورد. روی یکی از بادکنکها این شعر دیده میشد .

**کشاورزی که با دانش زمین کاشت**
**نمیدانم‌چرا این‌بارخبط کاشت**
**و روی بادکنک دیگر نوشته شده بود :**
**ترا با والیبال وبسکت چکار**
**برو در ابرقو چغندر بکار.**

صحنه‌ای از تظاهرات تبلیغاتی دانشجویان کشاورزی علیه دانشجویان پزشکی.

## ضایعه‌ای برای دانشگاه

آقای دکتر تعلیمی استاد دانشگاه تهران ، عصر روز یکشنبه زندگی خود را بدرود گفتند . ما این غم بزرگ را به خانواده آن مرحوم ، مخصوصا خانم ماری لوئیز تعلیمی ، استاد رشته زبان فرانسه تسلیت می‌گوئیم .

**استاد عزیز خانم ماری‌لوئیز تعلیمی**

درگذشت همسر گرامیتان همه ما را اندوهگین کرد . در این غم بزرگ ما را شریک بدانید .

**دانشجویان سال چهارم رشته زبان فرانسه**

**استاد عزیز خانم ماری‌لوئیز تعلیمی**

با اندوهی فراوان این غم بزرگ را بشما تسلیت می‌گوئیم و از خداوند برای شما صبر و تحمل آرزو می‌کنیم .

**دانشجویان سال سوم رشته زبان فرانسه**

## ساختمان جدید دانشگاه پهلوی

**شیراز :** عملیات ساختمانی قسمت جدید دانشکده ادبیات و علوم دانشگاه پهلوی شامل آزمایشهای‌بیولوژی، فیزیک، شیمی، ریاضی، ادبیات و علوم با حضور آقای‌دکتر فرهنگ‌مهر، رئیس دانشگاه پهلوی و جمعی از اساتید دانشگاه شروع شد .

این ساختمان در زمینی بمساحت ۲۲۸۰ متر مربع و با صرف هزینه ۸ میلیون ریال، ایجاد میشود، قسمتی از اعتبار ساختمان این بنا، ازطرف سازمان برنامه تامین شده است .

## خانم‌استادی که‌دیر شروع کرد

**گفتگوئی داریم با خانم دکتر معصومه ـ قریب ، دانشیار زبانشناسی دانشگاه تهران :**
**★ خانم قریب گفتگو را چگونه شروع کنیم ؟**

ـ بگذارید از کودکیم بگویم واز مادری که در خردسالی‌از دستش دادم واز پدری که بزرگ ، با فرهنگ وانسان بود. پدرم مرحوم استاد عبدالعظیم قریب که روانش شاد باد ، در تمام مراحل زندگی یارویاور و استاد من بود من هرچه دارم از این پدر بزرگوار دارم .

**★ چگونه درس خواندید و درکجا ؟**

ـ درسن ٥ سالگی آموزش خط وزبان فارسی را زیرنظر مستقیم پدرم آغاز کردم و در سن ۷ سالگی به مدرسه‌ای که مدیر آن باپدرم آشنائی‌داشت رفتم پدرم معتقد بود که باید حتما یک یادو زبان یاد بگیرم وبرای تحصیلات متوسطه مرا بمدرسه ژاندارک برای‌یادگیری زبان فرانسه‌وبه‌کالج‌آمریکائی‌ها برای آموختن زبان انگلیسی فرستاد . ولی بعد از حادثه شهریور ۲۰ دستور بسته شدن تحصیلات منهم ناتمام ماند و مدارس خارجی صادر شد و پس از مدت کوتاهی با یکی از

خانم قریب

بستگان دورم پیوند زندگی‌بستم وحاصل آن سه دختراست.

**★ پس چطور شد که دکتر شدید وبدانشگاه راه یافتید ؟**

ـ مدت ده سال تمام وقتم‌را صرف خانه‌داری و تربیت‌بچه‌ها کردم اما همیشه در آرزوی آن بودم که بار دیگر درس ومدرسه را از سر بگیرم بارها پیش‌آمد که در کنکور دانشگاه رد شدم وباخود گفتم که‌آیاروزی‌خواهد رسید که منهم بتوانم چون دختران وزنان دیگر این در را بگشایم ؟

کم‌کم‌بچه‌ها بزرگ شدند و پس از این که سومین فرزندم بمدرسه رفت وقتی پیش آمدکه به آرزوی خود برسم . در شهریور ۱۳۳۳ در کنکور دانشکده ادبیات شرکت کردم‌و در دانشکده ادبیات برای رشته زبان فرانسه و در دانشسرایعالی که وابسته به دانشگاه بود برای رشته روش تدریس وعلوم تربیتی قبول‌شدم واسم‌نویسی کردم و درسال ۱۳۳٦ درهردو رشته لیسانس شدم وچون شاگرد اول شده بودم با بورس وزارت فرهنگ برای گذراندن دوره دکترا به فرانسه رفتم اما زندگی دوراز شوهر وبچه‌هایم دشوار بود و من بعد از مدت کوتاهی درس رارها کردم وبایران برگشتم متاسفانه با فوت همسرم‌بنیان زندگی خانوادگی ما ازهم‌پاشید ومن مجبور شدم بارزندگی را تنها بدوش بگیرم بعنوان معلم مشغول تدریس زبان فرانسه در دانشسرایعالی شدم و سرانجام در سال ۱۳٤۰ همراه فرزندانم عازم اروپا شدم . دخترانم در آنجا مشغول تحصیل شدند و خودم نیز در دانشگاه بیزانس نامنویسی کردم و درسال۱۳٤٤ که رساله دکترای خود را در زمینه زبانشناسی همگانی گذراندم . موفقیت من در این زمینه تابدانجا بودکه‌دوروزنامه فرانسوی در این‌باره مقالاتی نوشتند و موفقیت مرا تبریک گفتند . در این سال همراه دوتا از دخترانم بایران‌بازگشتم ودخترکوچکم برای‌ادامه‌تحصیل به انگلیس رفت .

**★ چند سال است که در دانشگاه تدریس میکنید ؟**

ـ از سال ۱۳٤٤ تا سال ۱۳٤۸ در دانشکده ادبیات و دانشسرایعالی به تدریس پرداختم وقتی‌از فرانسه برگشتم بفکر افتادم که دو آزمایشگاه آموزش زبان بیگانه یکی در دانشسرایعالی ویکی دردانشگاه ملی دایرکنم‌ولی‌این‌آزمایشگاهها ودستگاههای هنوز مورد استفاده واقع نشده است .
درسال ۱۳٤۸ با سمت‌استادیار تمام وقت در دانشکده ادبیات دانشگاه تهران مشغول شدم . واکنون‌سرگرم‌تاسیس‌آزمایشگاه تحقیق زبانشناسی هستم .

**★ خانم قریب ، با پشتکار وواقعا همتی که شما بخرج داده‌اید قطعا در این کار نیز موفق خواهید شد اما آیا اینهمه کار شما را از محیط خانه دور نمیکند ؟**

ـ باتمام گرفتاریهائی که‌دارم چه از نقطه‌نظر تدریس و چه نگارش مقاله و کتاب وشرکت در سمینارها وکنگره‌ها سعی کرده‌ام هرگز وظیفه خودم‌را نسبت به بچه‌هایم از یاد نبرم . همچنانکه دردهسال اول زندگیشان فقط به تربیت آنها پرداختم ـ وهرگز نگذاشتم تحصیل وکار من‌اسباب‌ناراحتی آنها شود میدانید ؟ من ازاین که موفق شده‌ام دخترانم را خوب تربیت کنم خوشحالم .

## اخبار دانشگاهی شهرستانها

### دانشکده رضائیه دانشگاه میشود

**درآینده نزدیک ، دانشکده کشاورزی و دامپروری رضائیه به دانشگاه کشاورزی مبدل میشود و چند رشته کشاورزی، منجمله جنگلبانی بررشته‌های دانشگاه اضافه خواهد شد .**

این مطلب را آقای مهندس عبدالعلی دهستانی استاندار آذربایجان غربی درجلسه انجمن شهرستان رضائیه،اظهار کرد و افزود: تبدیل دانشکده کشاورزی ودامپروری‌رضائیه به دانشگاه کشاورزی، صرفا بخاطر موفقیت جالب‌کشاورزی است که آذربایجان غربی دارد مادرنظر داریم در زمینه کشاورزی ودامپروری طرحهای جامع و وسیعی در این استان بمرحله اجرا درآوریم .

### «کتابخانه فیاض» دانشگاه مشهد

به پیشنهاد شورای دانشکده ادبیات و علوم انسانی و با تصویب شورای دانشگاه، کتابخانه دانشکده ادبیات و علوم انسانی دانشگاه مشهد ، بنام «کتابخانه فیاض» نامگزاری شد .

این نامگزاری، بمنظور بزرگداشت استاد فقید دکتر علی فیاض بنیانگزار دانشکده ادبیات و بپاس خدمات‌ارزنده آنمرحوم صورت گرفت .

### نمایش «در حضورباد» در در دانشگاه اصفهان

نمایشنامه «در حضور باد» نوشته بهرام بیضایی بهمت گروه تئاتر دانشگاه اصفهان بروی صحنه آمد .

کارگردانی نمایشنامه را آقای مرتضی میثمی بعهده داشت وبازیگران عبارت بودند از: هادی فاروق و خسرو دبیرزاده.

«در حضور باد» که درد مشترک انسانهای دردمندرا بازگو می‌کند مورد توجه تماشائیان قرار گرفت.

### دو استاد جدید

**★ دکتر عزیز جوانشیر و دکتر ناصر یعقوب‌زاده دوتن از فارغ‌التحصیلان رشته جنگل و مرتع دانشگاههای فرانسه اخیرا به استخدام دانشکده کشاورزی تبریز در آمدند این‌دو استاد طبق آئین‌نامه هیئت‌علمی دانشگاهها برای تدریس‌درگروه جنگل ومرتع دانشکده کشاورزی تبریز استخدام شده‌اند .**

### دانشجویان‌غیوبومی‌دانشگاه‌تبریز درکوی‌ها جا گرفتند

دانشگاه تبریز امسال توانست به همه دانشجویان غیربومی که تقاضای اقامت در کویهای دانشگاهی داشتند- اطاق دهد . باین ترتیب ۲۰۰۰نفر از دانشجویان دانشکده های مختلف که غیربومی هستند در کویها اقامت‌داده شدند.
دانشگاه تبریز برای‌اجرای این برنامه، چندساختمان را ماهیانه بمبلغ ۱٤۰۱۳ هزار تومان اجاره کرد و در اختیار دانشجویان قرار داد .

### محصول پائیزی

● محصولات پائیزه کشاورزی دانشجویان دانشکده کشاورزی دانشگاه تبریز ببازار آمد و وسیله شرکت تعاونی این دانشکده بفروش میرسد .
محصولات پائیزه شامل کنگر فرنگی و چغندر لبویی (سالادی) وآندویو هستند که بذرآندیواز ایالت ویلمورن فرانسه آورده میشود .

### بورسهای سه ماهه

● دانشکده کشاورزی تبریز طی بخشنامه‌ای به اطلاع دانشجویان سال سوم خود رسانید که در صورت تمایل می توانند در بورسهای سه ماه واگذاری کشور های اروپائی‌ثبت‌نام نمایند .
هم اکنون قریب ۱۷ دانشجوی سال سوم دانشکده کشاورزی تبریز جهت اعزام واستفاده از بورسهای سه‌ماهه تابستانی کشور های اروپایی در اداره آموزش این دانشکده ثبت نام‌نموده‌اند تا تعداد مورد نیاز از بین این عده پذیرفته شوند .
پارسال نیز چهار دانشجوی سال سوم این دانشکده به اسامی جباری ـ کی‌نژاد ـ بیاری ـ روانی به کشور های اروپایی رفته بودند .

## نینوس مقربی : دانشجوی محقق

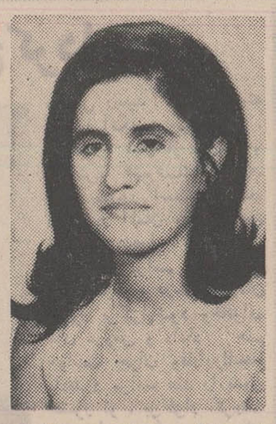

نینوس مقربی : دانشجوی ممتاز وشاگرد اول رشته‌علوم‌اجتماعی

خانم نینوس مقربی دانشجوی ممتاز رشته علوم اجتماعی که درسه سال گذشته با معدل ۲۰ قبول شده است از آن گروه پژوهندگانی است که قطعا خواهد درخشید . خانم مقربی که علاقه‌ای خاص به تحقیقات اجتماعی دارد رشته‌علوم‌اجتماعی را برگزیده است وبهیچوجه دوست ندارد در آینده در گروه آموزشی بکار بپردازد . خانم مقربی ازهم‌اکنون تصمیم دارد که محقق شود .
در طول چهار سال تحصیل ، این دانشجوی جوان و پیروز چهار برنامه تحقیقاتی را به آخر رسانده است .
در این چهار بررسی خانم نینوس مقربی درباره نهاد خانواده، اجاق‌گاز از نظر انسان‌شناسی ، نقش زن درایران، ومشکلات اداری وزارت‌کار ، مطالعات تفصیلی انجام‌داد که در حد کار دوره لیسانس یک دانشجو جالب‌توجه است .
خانم مقربی به مطالعه اشتیاق دارد و حافظ و مولانا وماکس‌وبرومارکرت‌میدرامی‌شناسد و در مورد عشق به تحصیل ومعرفت می‌گوید : دانشجویان باید حساب معدل و نمره را از آموختن جدا کنند .


## بیلهای کانال کنی‌هیدرولیکی‌ساخت‌چکسلواکی

وسیله‌ای کامل برای کارهای سخت و سنگین با مشخصات جالب ذیل :

● ظرفیت ۱ر۲٥ متر مکعب
● حداکثر عمق حفر ۷ متر
● باموتوردیزل‌ساخت‌اشکودا بقدرت ۲۱۰ قوه اسب

همچنین غلطك های راهسازی ، بیلهای میکانیکی زنجیری ، دستگاه سنك شكن ، كمپرسور ، پمپ‌والکتروموتور و کامیونهای جرثقیلی چنگالی موجود میباشد .

نماینده انحصاری شرکت تجارتی ایران و اشکودا تخت‌جمشید شماره ۱٦۲ تلفن۸۲٥۳٦۰ ـ ۷۲۹٤۲۷
تلگرافی اشکودا و رکس

دوره های جدید مرکز آموزش شرکت دی ـ پی ـ اس
دوره آشنائی با کامپیوتر (برای کسانیکه باکامپیوتر آشنائی ندارند)
شروع سه‌شنبه ۳۰ آذرماه
اصول تجزیه وتحلیل‌روشها وآشنائی با منطق کامپیوتر
برای افرادیکه‌دوره آشنائی رادیده‌اند یا قبلا با کامپیوتر آشنائی داشته‌اند می‌خواهند برنامه نویسی را بیاموزند)
شروع دوشنبه ۲۹ آذرماه
نشانی خیابان کریمخان‌زند نزدیک‌چهارراه خردمند شماره ۱۳

# زیر آسمان ایران

## من «هوو» میخواهم!

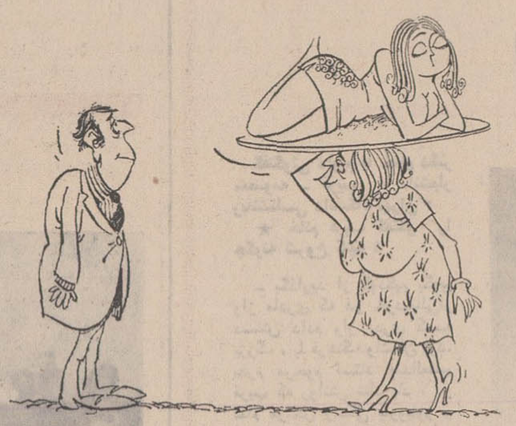

تبریز (خبرنگار اطلاعات) : یک زن بدادگاه حمایت خانواده آمد و با اصرار و التماس خواست تا بشوهرش اجازه تجدید فراش بدهند! این زن فاطمه نام دارد و خودش می‌گفت :

ـ من شوهرم «همایون» را عاشقانه دوست دارم و حاضرم خنجر توی چشم خودم برود ولی خار بپای او نرود.... اخیرا متوجه شدم که او عاشق دخترهمسایه‌مان شده است واز موضوع رنج می‌برد ، برای اینکه او را از این ناراحتی درآورم، باینجا آمده‌ام، تا به شوهرم اجازه بدهند سرمن «هوو» بیاورد... خودم هم حاضرم تمام‌مقدمات کار را از قبیل خواستگاری و «بله‌برون» انجام بدهم ودختر همسایه را مثل یک طبق گل، دو دستی تقدیم شوهرم کنم...

حالا مردهای ناسپاس، یازهم از دست «زن» بنالند!

## شهری که نه برق دارد نه شمع!

لار ( خبرنگار اطلاعات ) :

خاموشی پی درپی برق لار ، برای اهالی این شهر بصورت یك مشکل اساسی درآمده است و از انجا که این خاموشی غالبا شبها صورت می ـ گیرد ، به کسب و کار مغازه داران ، بشدت لطمه‌زده‌است. پیش از این ، که تامین برق این شهر بر عهده‌شرکت‌سهامی برق لار بود ،درچنین مواقعی اهالی به بنگاه برق میرفتند و اعتراض میکردند ، اما اززمانی که‌تامین برق را سازمان برق منطقه‌ای بعهده‌گرفته است، مردم نمیدانند باید بکجاوچه مقامی مراجعه کنند .

جالب اینجا است که در لار ، شمع نیز کمیاب است‌و مغازه دارانی که‌برای‌خرید اجناس به شیرازمی روند ، چندین بسته شمع هم خریداری‌می کنند و به لار می ـ آورند ، تا در مواقع ضروری، بچنك‌خاموشی روند !

## سگی که مردم کرمان‌راتهدید میکند

کرمان (خبرنگار اطلاعات ):

یك‌سك هر تنومند، دریکی از محله‌های کرمان پیدا شده که اهالی را تهدید میکند ، طوری که دران محله ، اهالی‌پس از تاریك شدن هوا ، جرات نمیکنند از خانه بیرون بیایند .

رئیس دایره تنظیف شهرداری کرمان ، وجوداین سك خطرناك را تائید کرد و گفت که ماموران‌شهرداری، باجدیت در جستجوی سك مزبور هستند .

ماموران هنوز موفق به پیدا کردن و از بین بردن این سك خطرناك نشده‌اند . طوری که شهرداری کرمان علاوه برآنکه تمام کارگران خود را برای یافتن سك مزبور بسیج کرده و از اهالی کرمان نیز خواست که‌در این مورد به شهرداری کمك کنند .

## من هنرپیشه متولدشده‌ام!

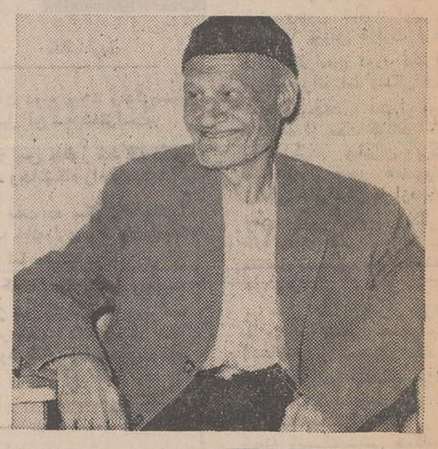

طبس ( خبرنگار اطلاعات):

چند شب پیش عکس پسر کهسنی از اهالی نقده در این صفحه چاپ شده بود که‌هوای هنرپیشه شدن، از زندگی‌بازش داشته است و حالا خبر دیگری از طبس :

اسمش «سید علی میرزا»است. حدود ٦۰ سال دارد. سالهاست که در عالم نیمه دیوانگی بسر می‌برد. گاهی شعر میگوید ، گاهی نقالی میکند، بیدلیل می خندد و بیدلیل اشک میریزد... سید علی میرزا، تا چندی پیش در منطقه مخروبه ارك طبس زندگی میکرد و همین‌موضوع باعث شد که او «هوائی!» شود.

چون چند ماه پیش گروه فیلم‌برداری تلویزیون، برای تهیه رپورتاژی از طبس به این شهر آمد ووقتی به ارگ طبس رفت، بدلیل جالب بودن قیافه و حرکات سید علی میرزا، با او هم‌گفتگوئی بعمل‌آورد وچندشب بعد، چهره پیرمرد در تلویزیون نشان داده شد ...

از آن ببعد بود که پیرمرد شهر ما، دو پایش را توی یک کفش کرد که: من باید درفیلمها بازی کنم، چون اصلا از روز اول هنرپیشه متولد شده‌ام و تا حالا خودم نمیدانستم .

و بهمین «دلیل» ، سیدشهر ما، جلای وطن کرد و روبتهران گذاشت تا عالم سینما را ازوجود خود بی‌نصیب نگذارد !

## گشت‌وگذاری در چهارگوشه‌ایران

**خوك وحشی شکم مردی را پاره کرد !**

مراغه (خبرنگار اطلاعات) : یک خوك وحشی درقریه میمونق، شکم مردی بنام محمد علی حیدری را پاره کرد و سپس به‌قریه کرج‌آباد رفت ودر آنجا نیز دونفر باسامی مصطفی و عوض پاشائی را بشدت مجروح کرد، طوری که هردو بیهوش برزمین افتادند .

اهالی کرج‌آباد، خوك وحشی را محاصره کردند و با گلوله کشتند. هرسه مجروح اکنون در بیمارستان‌حالشان خوب است .

**کتابخانه است یا مزبله !**

رضائیه (خبرنگار اطلاعات) : کتابخانه ملی رضائیه، که تنها مرجع اهل مطالعه و مخصوصا جوانان این‌شهر است، بمیل متصدی‌اش دایر یا تعطیل میشود !

جالب اینکه کتابدار این کتابخانه هروقت دلش می خواهد به مسافرت میرود و کلیدهای اتاقها را نیز با خود میبرد وبدنبال او پیشخدمت کتابخانه نیز، راهی خانه‌اش میشود وبه‌استراحت می‌پردازد !

بهمین دلیل، نه‌تنها خواستاران کتاب، غالب‌اوقات سرگردان می‌شوند، بلکه حیاط کتابخانه نیز، بصورت‌یک مزبله بزرگ درآمده است !

**مهندس مدرك تحصیلی لازم ندارد !**

تبریز (خبرنگار اطلاعات) : هممجور آدم بی مدرک و تحصیل‌نکرده دیده بودیم الا مهندس بی مدرک وتحصیل نکرده که این یکی راهم اخیرا زیارت کردیم.

این «آقای مهندس» که اخیرا در خیابان فردوسی تبریز، مغازه تعمیر ساعت باز کرده، در تابلو خود نوشته «مهندس ساعت (فلانی)» .... ولی وقتی ازاو پرسیده‌می شود تو که حتی تحصیلات ابتدائی نداری، چطور خودت را مهندس معرفی میکنی، جواب میدهد :

ـ مگر مهندس، فقط به فارغ‌التحصیلان دانشگاه‌ها خطاب میشود؟ من‌که دوره‌هائی‌را زیر نظر متخصصین خارجی، در تهران، گذرانده‌ام و بتمام قوت وفن‌ساعتسازی واقفم از هرمهندسی مهندس‌ترم .! اهالی تبریز از این می‌ترسند که دو صباح دیگر شخص بیسوادی هم ادعای پزشکی کند و به معالجه‌بیماران بپردازد !

## حاشیه‌پرداز

هادی خرسندی

### افتخار تهران‌نشینی

رفته بودم برای پسرم شناسنامه‌بگیرم، وچشم‌دوخته بودم بدست متصدی صدور شناسنامه که مشخصات نوزاد را می ـ نوشت . چرتم آنجا پاره شد که نوشت «متولد تهران».

یکهو رفتم توی این فکر که راستی ، ورزگاری «تهرانی بودن» و درتهران پا به عرصه وجود گذاشتن‌برای بعضی‌ها، چه‌افتخاری بود.وچه‌آدمهائی که اگر هم مقیم شهرستان بودند ، همینکه خانم بایه ماه میشد ، روانه تهرانش‌میکردند ، تا این افتخار تاریخی نصیب فرزند آنها هم بشود وجزو متولدین دارالخلافه ، به حساب آید.وچه‌بسا، اگردیر می‌جنبیدند و فرزند شتاب زده ، علیرغم میل پدر و مادر زودتر ازموعد مقرر در شهرستانها بدنیا می‌آمد ، پدر گرامیش برای گرفتن شناسنامه ، راهی تهران میشد ، تالااقل، شناسنامه آقازاده،صادره ازتهران باشد.

وحالا ، من ازاینکه دیدم درشناسنامه فرزندم قید میکند«متولدتهران»،پشتم لرزید و دلم گرفت . به متصدی صدورشناسنامه گفتم :

ـ نمیشه‌بنویسید متولد یکجای دیگه ؟

ـ مثلا کجا ؟

ـ اونش‌دیگه‌فرق‌نمیکنه. جزیرمخارک. رشت . طالقان ، قزوین . قم . اردبیل.. هرجا دلت خواست.

ـ آخه واسه چی ؟

ـ واسه اینکه خوش ندارم.

ـ ولی گواهی زایشگاه، مربوط به تهرانه ، باید بنویسم «متولد تهران» .

ـ اصلا بنویسید «متولد زایشگاه» که نه سیخ بسوزه نه کباب .

متصدی صدور شناسنامه ، نمیدانست شوخی‌میکنم ، یا جدی میگویم ، خود من هم زیاد حالیم نبود چه میگویم . فقط میدانستم وقتی خاموش میشوم ، آن چیزی‌که شاعر گفته و خودش هم نمیداند چیست ،در اندرون من خسته دل ، در فغان‌و در غوغاست .

یکروز ، کلمه «دهاتی» فحش‌تلقی میشد، دهاتی‌ها ، آرزویشان دیدن شهر بود ،و البته این جرات و جسارت راندانشتند که آرزویشان زندگی در شهر باشد . شهریها هم ، وقتی به دهات میرفتند ، چه‌بادی به غبغب میانداختند و چنان راه میرفتند که ناصر ملك‌مطیعی ،در فیلم غلام ژاندارم . اما حالا ، دیگر شهریها پشم و پیلی شان ، پیش دهاتی ها ریخته . اگر یک شهری دو ماه تمام توی یکده‌بگردد هیچکدام‌ازدهاتی‌ها نمیپرسند عمو خرت بچند.

سابق بر این ، تا چشم دهاتی ها بیک شهری میافتاد ، اورا بااصرار و اکرام، بخانه‌خودشان و پیش زن و بچه‌خودشان میبردند و انکار که برادرشان ازسربازی برگشته ، مثل پروانه ، دورش می ـ گشتند.اما امروز ، تاسر و کله یکشهری پیدا میشود ، مرد دهاتی زن و بچه‌اش رامیفرستد توی خانه و خودش ، دست به‌دسته‌بیل ،مردمردانه ، جلو درخانه‌اش سنگر میگیرد ، تااگر جناب شهری قصد جان و مال او را کرد . با همان بیل بر سر او همان آورد که مجسمه میدان باغشاه بر سر اژدها آورده !

شهر نشینی آدم را اژدها میکند ، اژدهای هفت سر . یک سرش باید توی اداره باشد که رفقا پشت سرش نزنند . یکسرش‌باید توی‌فلان معامله باشد ، که حق و حسابش برسد . یک سرش باید مواظب باشد که دوستان و آشنایان چه چیزهای تازه خریده‌اند که اوهم برود بخرد . یک سرش باید توی خبر ها و جریانات روز باشد تا بداند دنیا دست کیست. یکسرش‌باید مواظب‌عقب افتادن قسط‌های مختلفه باشد ، یک سرش باید دنبال کارهای تازه‌ای ، برای ازدیاد درآمد و عقب نیفتادن از غافله باشد . سر هفتم هم ، حکم ژوکر رادارد، که‌در مواردمختلف ، منجمله برای گفتن تعارف‌و ادای تعظیم ،شرکت‌در مجلس ختم های مفید ، و بتور زدن اجناس لطیف و غیر بکار می‌آید ..

همه‌اینها باعث شده است که دیگر شهرنشینی، افتخار نباشد وقبل ازهمه آندسته‌ازروشنفکرانی متوجه این‌موضوع شده‌اندکه‌درشرح حالشان یا در شهرها وداستان‌هاو دیگرآثارهنریشان ، یادآور میشوند که در فلان کوره ده ازتوابع چهار دانگه ،دربخش‌ساوجبلاغ‌وامثال آن،بدنیاآمده‌اند ، و بعد ادعا میکنند که همان‌روح‌پاك روستائی و عواطف‌دلپذیر دهنشینی ، همچنان درجسم و جان آنها سیلان دارد ..

متصدی صدور شناسنامه ، درحالیکه آنرا مهر میزد آهی کشید و گفت:

ـ خدا رحمتش کند . بابامون برادر کوچیکه‌رو ازهمه بیشتر دوست داشت، چون متولد تهران بود.

گفتم : شاید آن‌موقع‌ها واقعا تهرانی بودن افتخار داشته ، اما حالا ، آدم به چه‌چیزش افتخارکند. به اجناس‌گرانش، به ترافیک سر درگمش ، به اجاره خانه سرسام‌آورش یابه آدمهائی که توی‌سالن سینما ، جلوی زن و بچه مردم ، فحش خواهر و مادر رد و بدل میکنند؟


## چگونه مطمئن شوید که ساعت شما یك رولکس واقعی است.

تقلید: ساده‌ترین راه عرضه یك کالا. بله ازکارهای ما تقلید می‌شود. هر اختراع رولکس مورد اقتباس قرارگرفته ، ولی شما چگونه با اطمینان کامل یك ساعت واقعی را تشخیص می‌دهید؟ برای اینکار لازم است این نکته‌ها را بخاطر بسپارید:

**قاب اویستر :** ساختن هر ساعت رولکس واقعی یك سال طول می‌کشد. قسمت اعظم این وقت صرف سوار کردن ۱۶۲ قسمت مجزای رولکس می‌شود تا درقاب اویستر بی‌نظیر آن‌که ازفولاد یکپارچه وضدزنگ یا طلای ۱۸ عیارساخته می‌شود قرارگیرد.

**پیچ رولکس با علامت تاج :** روی قاب اویستر وصل شده ومخصوص رولکس است. ۳۸ عمل مختلف روی این پیچ انجام شده ودر واقع مثل دریچه یك‌زیر دریائی است.

**شیشه رولکس :** این هم ازوسایل استثنائی رولکس است اتصال قاب و شیشه درنهایت دقت انجام گرفته ولبه‌های آنها در داخل همدیگر قرار دارد. (برخلاف ساعت‌های دیگر که شیشه روی قاب وصل می‌شود.)

با داشتن این‌سه وسیلهٔ مطمئن بود که‌پروفسور پیکارد رولکس را با زیردریائی‌خودتا اعماق ۱۲ کیلومتری‌اقیانوس اطلس بردوهیچگونه آسیبی به رولکس نرسید.

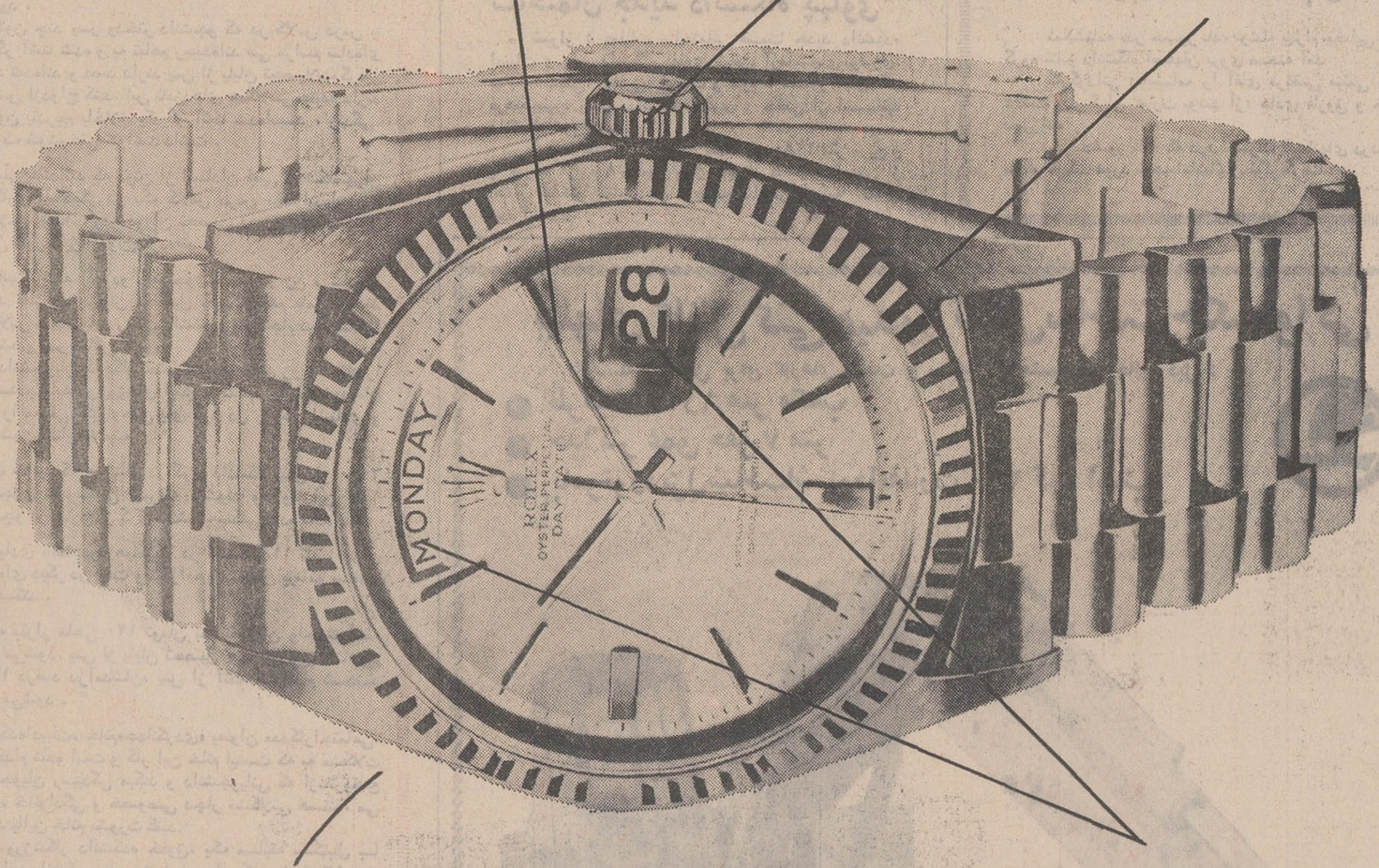


**روز و تاریخ :** تاریخ را اولین بارروی رولکس درساعت‌هایش بکار برد که بعداً روز نیز بآن اضافه شد. این‌عمل بعنوان کار بزرگی در صنعت ساعت سازی سوئیس شناخته شده است .

**علامت تاج درروی رولکس :**
شما هم حتماً به این علامت که روی صفحه، مچ وگیره‌دستبند هرساعت رولکس واقعی قرار دارد توجه کرده‌اید . و ضمناً آنرا پشت وبترین اغلب فروشگاههای‌مجاز رولکس دیده‌اید. در حقیقت رولکس واقعی را میتوانید فقط ازفروشگاههای مجاز خریداری نمائید.

**دستگاه کرونومتر اویسترپرپتوال رولکس :**
رولکس اولین ساعت اتوماتیك را اختراع کرد. این‌ساعت که با صفحه گردان کوك میشود بعد ازانقضای مدت ثبت بوسیله بیشتر کارخانه‌ها تقلید شد ولی هیچکدام ازآنها نتوانسته‌اند تا بحال ساعتی نظیر رولکس بسازند. رولکس توسعه‌وتکمیل این نوع ساعت را ادامه داده وخواهد داد.
در سال ۱۹۱۰ ما ثابت کردیم که یك ساعت مچی میتواند صلاحیت‌کافی برای بدست‌آوردن‌گواهینامه ازیکی ازمؤسسات رسمی‌کرونومتر سویس را داشته باشد. ازآن‌تاریخ رولکس نزدیك به نصف گواهینامه‌های‌کرونومتر را ازآن خود ساخته است، درصورتیکه فقط بخش‌کوچکی ازمحصولات سالانه‌ساعت سویس را تولید میکند. امروزه برای حفظ عنوان‌کرونومتر هرساعت رولکس باید بمدت ۱۵ روزآزمایش‌های سخت‌یکی ازمؤسسه‌های رسمی‌کرونومتر قرارگیرد.

نماینده انحصاری در ایران
**مهدی جواهری و برادران**
خیابان شاهرضا ـ روبری هتل تهران پالاس ـ شماره ۳۹
تلفن ۶۶۴۰۲۵

**رولکس**
ساعتی که از عجایب تاریخ گاه شماری است

ROLEX


## خانم بایك‌عکس ازدواج کرد!

رضائیه ( خبرنگاراطلاعات):

روز گذشته در رضائیه مراسم عقدکنان جالبی ، برگزار شد که‌دران ،داماد، حضور نداشت ! عروس ، دوشیزه‌ای‌ارمنی‌بنام«شوشیك ابراهیم‌پور » و داماد جوانی سوری بنام میلیس رستم‌زاده است .

این دو از ۱۰ سال پیش عاشق هم بودند و ۸ سال پیش ، میلیس برای ادامه تحصیلات خودبه‌آلمان‌رفت، اما در آستانه سفر ، به «شوشیك» قول داد که‌درست ۸ سال بعد به‌ایران برگردد وبااو ازدواج کند .

هفته گذشته نامه‌ای از میلیس رسید که‌در آن‌نوشته بود با آنکه در نیمه آذر ، درست ۸ سال از قول و قرارش‌با «شوشیك» گذشته، هنوز مجبور است ٤ ماه دیگر در آلمان بماند وچون نمیخواهدبدقولی کرده‌باشد، مایل است‌مراسم عقد کنانش با شوشیك ، درست درزمان موعود برگزارشود وخانواده های عروس و داماد هم خواست جوان وفادارراانجام دادند و مراسم عقد را بدون حضور او ، برگزار کردند.

در این مراسم ، بجای داماد ، عکس او را روی صندلی ، کنار دست عروس خانم قرار داده بودند

## عوارض برای تلویزیو نهای خاموش!

قزوین (خبرنگار اطلاعات):

۱۳۰۰ دستگاه تلویزیون ، در قزوین ، بی مصرف مانده است و صاحبان این تلویزیونها هر روز به شورای داوری مراجعه کرده علیه فروشندهٔ انها شکایت می کنند .

یك سال قبل ، مقامات تلویزیون‌ملی ایران ، وعده دادند که بزودی دستگاه تقویت کننده‌ای در قزوین نصب خواهند کرد تا اهالی قزوین هم بتوانند برنامه های تلویزیون ملی را تماشا کنند . بدنبال‌این وعده شهردار قزوین هم مبلغ ۹۰۰٫۰۰۰ ریال هزینه نصب دستگاه را به تلویزیون ملی پرداخت و پس از ان ، اهالی که گمان می کردند بزودی می توانندازبرنامه های تلویزیون استفاده کنند ، برای خرید تلویزیون، بیکی‌ازفروشگاه‌های‌قزوین هجوم بردند و تلویزیون‌خواستند.

صاحب فروشگاه هم که بازار راداغ میدید ، بلافاصله از تهران تعداد زیادی گیرنده تلویزیونی وارد کرد و در عرض مدت کوتاهی ۱۳۰۰ دستگاه آنرا به‌اهالی فروخت .

اما اکنون که یکسال از آن زمان گذشته و هنوز دستگاه تقویت کننده‌نصب نشده است ، اهالی از تلویزیون های بی مصرف خود خسته شده‌اند و دائما به فروشنده مراجعه‌می کنند و میگویند :

ـ یا تلویزیون را از ما پس بگیر ، یا از بقیه پولت صرفنظر کن و چك ها و سفته های ما را پس بده ...

با این ترتیب ، مدتی است که هر روز ، دهها پرونده مربوط به شکایات‌این افراد ، در شورای داوری قزوین مطرح‌می شود و هنوز معلوم‌نیست نتیجه چه خواهد شد .

جالب است بدانید : از روزی که‌این وعده داده شد ، انجمن شهر قزوین ، برای تمام خریداران تلویزیون ، ماهانه یکصد ریال عوارض در نظر گرفت !

نقد فیلم

از : بابك ساسان

# ترافیک

**کارگردان و سناریست ژاك تاتی**
**بازیکنان اصلی ژاك تاتی ، ماریاکیمبرلی**
**میشل بوتور**

متاسفانه ژاك تاتی ، این طنز نویس ، و مولف بافکر وسلیقه سینمای فرانسه تا قبل ازنمایش فیلم «ترافیك» برای تماشاگران ایرانی ناشناس مانده بود .

تاتی از سال ۱۹۴۹ که شروع به ساختن فیلم های طولانی کرد تاکنون فقط ۵ فیلم ساخته است که بهترین دلیل بردقت و بهتر بگوئیم وسواس این مرد در تهیه فیلم هایش است . فیلمهای او به ترتیب اینها هستند : ۱۹۴۹ روز جشن ـ ۱۹۵۳ تعطیلات آقای ئولو ـ ۱۹۵۸ وقت‌بازی و عاقبت همین فیلم ترافیك که در سال ۱۹۷۱ ساخته است .

نگارنده که توفیق آن را داشته‌ام که دوفیلم دیگر تاتی را در خارج از کشور به‌بینم ، در فیلم ترافیك وی را در اوج کار خود می‌بینم ، البته باتوجه باین مسئله که دیگر کار های او نیز کم و بیش در اوج بوده است .

در این فیلم تاتی یکبار دیگر مسئله درگیری انسان وماشین و مخالفت خود را با ماشینیزم مطرح میسازد . موضوعی نو نیست ، ولی بابیانی‌نو و درفرمی نو مطرح شده است .

طنز تاتی در کمال ظرافت و استادی از درون میتراودو خود را مینمایاند . تاتی خنده را به زور برلب شما نمی‌آورد .چیزی را آماده و پخته بشما نمیدهد تا بی‌اراده‌بخندید ـ یا نخندید ـ و بگذرید او باپلان های‌درشت درفیلمهایش، مخصوصاترافیك تماشاگر را آزاد میگذارد تا بفکر رود ، صحنه را بکاود و آنچه را که باید خود کشف کند و از کشف خود لذت‌برد.

ترافیك داستانی بسیارساده دارد . آقای «ئولو» اتومبیل مخصوص کمپیك خود را که چون فرزندش به آن عشق‌می ورزد ـ میبرد تا به نمایشگاه اتومبیل در آمستردام برساند. دردسرهائی که اتومبیل‌برایش تولید میکندو ترافیك مضحکی که بین راه به آن برمیخورد سبب میشودتابموقع بنمایشگاه نرسد . اما آنچه جالب ودیدنی است حوادثی است که در این راه برایش رخ میدهد وتاتی باکمك دوربین ، و نه‌دیالوك ، و باطنز خاص خودش آنها را بیان میکند تمام قطعات یك اتومبیل برای تاتی‌وسیله‌ایست برای بیان حرف ها و عقایدش . مثلا برف پاك‌کن اتومبیل ها در باران منعکس کننده خصوصیات راننده آن ها است . برف پاك‌کن‌پیرمردی ۸۰ ساله بیش‌از نیمی از راه‌را نپیموده بجا باز میگردد . صحنه های فراموش نشدنی‌فیلم بسیار است که هرکدام بنوبه خود با طنز عمیقو کوبنده تاتی روح تماشاگر را سرشار از لذت و شوق میکند .

این فیلم در فستیوال فیلم امسال برلین سخت موردتوجه منتقدان و فیلم شناسان قرار گرفت و آنرا ، بحق،بهترین فیلم سال ۱۹۷۱ دانستند .

«تاتی» در یکی از صحنه های جالب فیلم «ترافیك»

## این فیلم‌ها را بزودی خواهید دید

**انگلستان**

● « وینستون جوان »با شرکت آن‌بنکرافت سیمون وارد ـ رابرت شاو .تهیه کننده : کارل فورمن . کارگردان : ریچارد الن باور . محل فیلمبرداری : مراکش

● «مادام سین» بازیکنان بت دیویس ـ رابرت‌واگنر . تهیه کنندگان : جولین‌وینتل و لاومورهایم . کارگردان : دیوید گرین . محل فیلم ـ برداری : لندن .

● «فرنزی» با شرکت : جان فینچ ـ الک مک‌گوون ـ باری فوستر .کارگرادن : آلفرد هیچکاك . محل تهیه: لندن

● «چشم مردم»بازیکنان: میافارو ـ توپول ـ مایکل جیستون ـ تهیه کننده هال ب .والیس . کارگرادن : کارول رید . محل فیلم ـ برداری : لندن

**آمریکا**

● «ذخیره جای مرا باطل کن» با شرکت : باب هوپ ـ رالف بلامی ـ ایوامری سلت تهیه کننده : گوردون آلیور. کارگردان : پل بوگارت .

● «چه‌خبر است دکتر؟» بازیکنان: باربارا استرایزند ـ راین اونیل . کارگردان : پیتر بوگدا نوویچ

● «جنگ بین مردان و زنان » باشرکت : جکلمون ـ باربارا هریس ـ جیسون روباردز ـ تهیه کننده :دنی آرنولد . کارگردان :ملویل شاولسون . محل فیلمبرداری نیویورك .

● «زبده کانزاس سیتی» با شرکت : لی ماروین ـ جین هکمن ـ تهیه کنندگان : جوویز من و کن‌ایوانس ـ کارگردان : مایکل ریچی . محل فیلمبرداری کالگاری ، کانادا

**فرانسه**

● «ده روز حیرت انگیز» با شرکت : آرسن ولز ـ میشل پیکولی ـ آنتونی پرکینز ـ مارلن ژوبر . بر مبنای داستانی بهمین نام از « الری‌کوین » کارگردان : کلودشابرول

**فیلم تازه :**

# عیسی مسیح ،سوپراستار

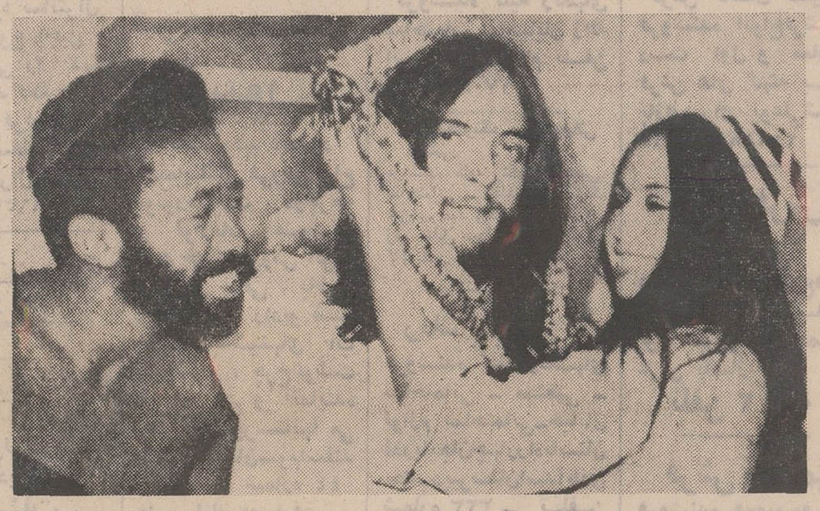

ایوون‌الیمن (مریم مجدلیه) جف فن‌هولت (مسیح) و هنرپیشه‌سیاه پوست بن‌ورین (یهودا) در نمایشنامه «عیسی مسیح ، سوپرستار» .

کمپانی فوکس قرن بیستم‌آمادگی خود رابرای ساختن فیلمی ازروی نمایشنامه موزیکال جنجالی و پر فروش «عیسی مسیح، سوپراستار» کمهم اکنون در تئاتر «مارك ـ هلینگر» برودوی نمایش داده‌می‌شود اعلام کرد .

«عیسی مسیح ، سوپراستار» ، نمایشنامه‌ای است از چگونگی‌تولد و زندگی و مصلوب شدن مسیح با روشی خاص و جدا از آنچه تاکنون در تهیه اینگونه نمایشنامه های مذهبی بکار رفته است . در این نمایشنامه ، که بوسیله دو جوان انگلیسی «تیم‌رایس» و «لویدوبر» بطریقه موزیکال تهیه و تنظیم شده است مسیح پیغمبر و فرستاده نیست ، بلکه یک‌انسان است که دوستی و انسانیت‌را ارج می‌نهد و خیانت دوستی نادان و طماع (یهودا) او را به قتلگاهمی‌فرستد .

برای اولین بار در تاریخ نمایش اینگونه داستانهای مذهبی از موزیک پوپ، راک اندرول ورقص های تند امروزی و اشعار هجو استفاده شده است

این نمایشنامه‌که بااعتراض شدید وتظاهرات مردم نیویورک درمقابل تئاتر روبروشده‌است یکی‌ازپرخرج ترین نمایشهای برودوی بشمار میرود : تام و هورگان کارگردان آن از هیچگونه خرجی برای اجرای نظرات خارق‌العاده خود پرهیز نکرده است .

هنرپیشگان «عیسی مسیح ، سوپر استار» جوانان تازه کاری در هنر بازیگری هستندکه بشایسته‌ترین نحوی نقش های خود را عرضه میدارند .

بهمین سبب کمپانی فوکس دراین فکر است که از همین هنرپیشگان برای ساختن فیلم استفاده کند .

حال‌باید دید این فکر کمپانی موکس قرن بیستم برای تهیه‌فیلمی از این نمایشنامه کمدر برانگیختن جنجال و اعتراض مردم جانشین دونمایشنامه «هر» «اوکلکته» شده است چمزمانی جامه عمل خواهد پوشید .


## قرعه‌کشی جوائز حسابهای پس انداز

## بانک ایران وخاورمیانه

یك جایزه ۵۰۰،۰۰۰ ریالی
یك جایزه ۱۰۰،۰۰۰ ریالی
وصدها جایزه ۵،۰۰۰ ریالی

درقرعه‌کشی امسال که روز پنجشنبه ۱۲ اسفند ماه ۱۳۵۰ انجام میشود کسانی شرکت داده میشوند که موجودی حساب آنها بین ۱۵ دی تا ۳۰ بهمن لااقل یکهزار ریال باشد. ضمناً حسابهائی که موجودی آنها بیش ازیکهزار ریال باشد دربرابرهرپنجهزار ریال اضافی یك شانس اضافی برای استفاده ازجوائز خواهند داشت .

**شانس در انتظار شماست**

برای گشایش حساب ویا تکمیل موجودی قبل از ۱۵ دیماه به یکی ازشعب بانک مراجعه فرمائید.

**شعب تهران**

شعبه مرکزی : کوچه برلن ـ شعبه بازار : میدان‌صهبری
شعبه تخت جمشید : بین فرصت وایرانشهر ـ شعبه‌کریم‌خان‌زند: نبش خیابان سپهبد زاهدی
شعبه شاهرضا : جنب دبیرستان نوشیروان‌داگر ـ شعبه خیابان‌شاه : بین چهارراه شاه وکاخ
شعبه تخت‌طاووس : نبش خیابان نادرشاه ـ شعبه خیابان‌پهلوی : روبروی سینما اتلانتیك
شعبه خیابان فرح : نبش خیابان تخت‌طاوس ـ شعبه‌تهران نو : نبش ده متری شارق

**شعب شهرستانها**

شعبه خرمشهر : شعبه آبادان : شعبه اهواز :



## بعضی ازنشریات مدرسه عالی ترجمه

| | قیمت | |
|---|---|---|
| رباعیات عمر خیام ـ ترجمه منظوم بانگلیسی بامتن فارسی | ۲۵۰ریال | |
| ترانه‌های ملی ایران بانگلیسی‌بامتن‌فارسی | ۳۵۰ریال | |
| ایران و ایرانیان در ادبیات قرون۱۶ ، ۱۷ ، ۱۸ (بانگلیسی) | ۱۲۰ ریال | |
| داستانهای ملانصرالدین (بانگلیسی) | ۷۵ریال | |
| نفوذ عقاید ایرانی در دین‌یهودمسیحیت (بانگلیسی) | ۵۰ریال | |
| حافظ انگلیسی ـ فارسی | ۳۰۰ریال | |
| موش و گربه (منظوم انگلیسی‌وفارسی) | ۳۵ ریال | |

**محل فروش**

انتشارات امیرکبیر

| | |
|---|---|
| فروشگاه شمارهٔ ۱ خیابان ناصرخسرو ـ شماره ۱۳۰ | تلفن ۵۳۲۹۷۰ |
| فروشگاه شمارهٔ ۲ خیابان شاه‌آباد ـ شماره ۲۷۲ | تلفن ۳۱۶۹۳۵ |
| فروشگاه شماره ۳ میدان سپه ابتدای خیابان فردوسی | تلفن ۳۱۵۰۲۲ |
| فروشگاه شمارهٔ ٤ خیابان نادری ـ چهار راه اسلامبول | تلفن ۳۱۱۶۶۳ |
| فروشگاه شمارهٔ ۵ خیاباز شاهرضا روبروی دربزرك دانشگاه تهران | تلفن ٤۰۷۵۷ |
| فروشگاه شمارهٔ ٦ بازار کتابفروشان | تلفن ۲۶۲۱۶ |
| فروشگاه شمارهٔ ۷ میدان شهناز | تلفن ۷۶۵۹۵۶ |
| نمایشگاه سالن بزرك فرودگاه مهرآباد | |

## آیا دیر شده است ؟

برای تهیه خانه هیچوقت دیر نیست

بهترین فرصت برای افتتاح حساب پس انداز
درصندوق پس انداز مسکن

## بانك رهنی ایران

واستفاده از وام مسکن . همین امروز است
در حساب پس انداز مسکن بانك رهنی ایران
جایزه تمام عمر ماهی ۷ هزار تومان
نیز در انتظار شما و خانواده تان می باشد



اگر ازاول آذرماه ۱۳۵۰ تا پایان اسفند ماه ۱۳۵۰

## آریا ، آریا ۲۵۰۰ اتوماتیك ، یا شاهین

خریداری کنید

ازطرف شرکت سهامی جیپ

## یکدستگاه اتومبیل آریا بشما هدیه میشود

شرکت سهامی جیپ بیکنفر ازکسانیکه از اول آذرماه ۱۳۵۰ تا پایان اسفندماه ۱۳۵۰ یکدستگاه اتومبیل آریا ، آریا ۲۵۰۰ اتوماتیك ویا شاهین خریداری کنند بحکم‌قرعه یکدستگاه اتومبیل آریا هدیه میدهد .

69

# کی چی کجا

هرچه لازم دارید از روی حروف الفبا پیدا کنید

## ا

**آرایش و زیبائی**

سالن آرایش مردانه
### گارنیك
زیر نظر متخصص فن آرایش در اسرع وقت آماده پذیرائی ازمشتریان عزیز میباشد . خیابان کریمخان زند روبروی بانك ملی تلفن ۸۲۳۳۷۴

**آموزش رقص**

### HOT PANTS
جدیدترین رقص مدسال ۱۹۷۱ و ۷۲و کلیه‌رقص های مد فقط با اسلوب بین‌المللی توسط‌موسسه رقص بین‌المللی سیامك تدریس میشود چهارراه عباس‌آباد شماره ۲۷۵ همه‌روزه تلفن ۷۵۱۳۷۷

**آموزشگاه رانندگی**

اموزشگاهرانندگی‌جهان
خیابان شاه چهارراه باستان تلفن۴۷۱۸۱

آموزشگاه رانندگی نوین
با مربیان کارآزموده امیریه چهارراه مختاری تلفن۵۳۴۳۳۲

تعلیم رانندگی
### کالج
آموزش رانندگی و آئین نامه کالج‌بااتومبیل های پیکان آریاوشاهین تحت نظرمربیان‌تحصیل کرده و مجرب‌درکمترین زمان آئین‌نامه رانندگی را طبق آخرین روش تکنیك به شما آموخته و قبولی شمارا تضمین مینماید نشانی خیابان ری بالاتر از کوچه‌آبشار نرسیده به سه‌راه‌امین حضور تلفن ۳۵۰۱۷۰

آموزشگاه رانندگی ماهرخ
زیر نظر متخصصین و باماشین های آخرین سیستم‌پیکان وآریا و شاهین دلگشا تلفن ۳۵۰۶۴۹

**انتشارات کتاب**

انتشارات بامداد
مرکز پخش وانتشار انواع‌کتب. دفتر مرکزی شاه‌آباد کوچه مهندس الممالکتلفن ۳۱۷۷۴۶ فروشگاه چهارراه شاه مقابل سینما آسیا

انتشارات سعید
مرکز پخش و فروش کتابهای درسی. علمی. ادبی.تاریخی . سیاسی قدیمی.رمان. خارجی اول مخبرالدوله تلفن ۳۹۱۴۱۳

**الکتریکی و لوازم‌برقی**

### الکتریکی اسرام
انواع لوازم الکتریکی تجریش باغ فردوس تلفن ۸۷۲۸۲۱

### مجتبی پیشنمازی
نماینده فروش انواع لوسترهای کریستال و چراغهای رومیزی‌ودیواری ساخت کارخانه بوهم چك‌اسلواکی در ایران حاجب‌الدوله‌تلفن۲۲۹۶۰

سرویس رادیو تلویزیون
### پارس
تعمیر انواع رادیو تلویزیون و نصب آنتن خیابان آیزنهاور خوش شمالی تلفن ۹۷۱۵۲۴

تعمیرگاه تلویزیون امیر
تعمیرات انواع تلویزیون رادیو گرام‌وغیره‌خیابان‌قزوین‌چهارراه عباسی جنب کوچه پیروز تلفن ۹۵۰۵۰۳

تعمیرگاه الکتریکی منوچهری
تعمیرات ژنراتور و ترانسفورمر های فشار قوی و ضعیف و سازنده ترانسفورمرهای مختلف خیابان قزوین بین چهارراه قنات و عسگری تلفن ۹۵۸۴۷۸

الکتریکی سلیمانی
تلفن ۵۳۰۳۹۷
پذیرنده سفارشات تزئینی و سیم‌کشی مجالس جشن و عروسی خانی‌آباد پائین‌تر از مسجد قندی مقابل‌کوچه درختی .

الکتریکی پرویز
تعمیرات کلیه لوازم برقی و سیم‌کشی ساختمانی و سازنده تابلو پلاستیکی‌سیمتری سه‌راه نظامی جنب‌گاراژ گلپایگانی تلفن۵۳۶۳۰۱

الکتروابتکار
مقاطعه‌کار تاسیسات برق وتلفن نشانی خیابان دلگشا بالاتراز میدان کلانتری تلفن ۳۰۱۳۸۰ـ ۳۱۵۵۲۷

### الکتریکی شرکاء
سازنده‌ترانسموتورجوش کاری و سازنده دستگاه شارژ باطری خیابان قزوین جنب کمپانی‌بنز تلفن
۹۵۱۹۳۶

## ب

**بارکش شهری**

شرکت اتو عامری
با کامیونهای مجهز محمولات مراجعین را دراسرع وقت و با مناسب‌ترین کرایه به تمام نقاط ایران حمل مینماید تلفن های ۲۴۸۴۲ ـ ۵۳۳۳۲۵ ـ۲۳۰۳۲

## پ

**پرنده**

فروشگاه مرغ روز
### شبستری
فروشنده‌انواع‌مرغ شکم‌خالی و پرکنده و جوجه کبابی و بوقلمون آمریکائی آماده‌میباشد امیرآباد شمالی نرسیده به پمپ بنزین تلفن ۶۳۵۲۱۷

**پوشاك**

اطلاعیه تالاربزرك پارچه بانوان شیك پوش توجه فرمائید طالار بزرك‌پارچه تازه‌ترین پارچه های فصل رادر طرحها ورنك های بدیع و جالب فراهم آورده و با قیمت بسیار ارزان بمعرض فروش گذاشته است. طالار بزرك پارچه چهارراه‌شاه ساختمان رویال طبقه‌دوم تلفن ۶۶۰۴۵۹

موسسه تولیدی پوشاك
### برومند
تولید کننده انواع بارانیهای مدرن زنانه و بچگانه ومردانه. انواع کت و شلوار مردانه کاپشن‌های مردانه و بچگانه درمدلهای جالب انواع دامنهای زنانه در طرحهای شکیل ـ سفارشات کلی و جزئی قبول میشود ـ بازار کمپانی طبقه چهارم پلاك ۳۲۹ ـ ۳۳۱ تلفن ۳۹۲۸۱۳

تریکو بخشیان
تولید کننده بهترین تریکو بچه گانه و سیسمونی نوزاد و زیر پوشهای زنانه ـ چهار راه یوسف آباد مقابل تولیدداروساختمان‌پیروز تلفن ۴۰۶۶۷

### فروشگاه شاهین
فروشنده انواع‌پارچه های نخی و پشمی و اجناس کادوئی اصفهان امیرآباد چهارراه نصرت تلفن ۶۶۱۹۷۸

بافندگی سید یوسف اورنك
تولید کننده انواع و اقسام پرده ها و لباس های زنانه. جاده آرامگاه جنب بانك صادرات احمدیه بافندگی نقی‌نژاد اورنك تلفن ۵۳۸۲۴۶

### تریکو آپولو تقدیم میکند
بورس بلوز و ژاکت کشباف کرك صددرصد خالص مردانه بابهترین طرحها و رنگهای‌مختلف بانازلترین قیمت در تمام فروشگاههای‌معتبر تهران و شهرستان ها با مارك بخصوص آپولو تلفن ۳۰۳۲۷۲

فروشگاه ستاره
فروشنده اجناس لوکس وبویژه جورابهای استریج آلمانی با قیمت مناسب لالەزارنوچهارراه کنت تلفن ۳۰۱۱۵۱

### خونه مد
عرضه کننده بهترین و جالبترین پوشاك زنانه و مردانه انواع لوازم آرایش از مارکهای بزرگ دنیا انواع مدرنترین کیف و کفش ـ رودکی تلفن ۹۵۷۹۲۲

فروشگاه مهدی‌عبدالله‌زاده
فروشنده و عرضه کننده‌لباس های کارگری در رنگها واندازه های مختلف مدیریت فروشگاه اقداماتی بعمل آورده که سفارشات را از کلیه موسسات پذیرفته ودر حداقل مدت‌تحویل میدهد خیابان فردوسی کوچه طبس پاساژ ۱۱۰تلفن۳۱۶۹۲۹

فروشگاه پوشاك تکلمی
فروشنده لباسهای مردانه و پسرانه در مدلهای‌مختلف‌انتهای بازار کفاشها جنب آتش‌نشانی سرای فتاح طبقه دوم تلفن ـ ۵۳۷۷۰۲

فروشگاه
### آناهیتا
فروشنده انواع پوشاك بچه‌گانه ، زنانه،مردانه، و پارچه‌های مردانه بین دروازه دولت ولاله‌زارنو تلفن۳۰۹۴۸ ـ ۳۰۴۱۳۱

**پخش گاز**

شرکت‌سوپرگاز شعبه ۱
توزیع‌کننده پخش گاز هاشمی بین‌قصرالدشت و کارون
### ۹۵۰۸۵۰

## ت

**تعمیر اتومبیل**

اتو سرویس کرملو
تعمیرگاه مجاز شماره ۱ آریا ـ شاهین ـ جیپ شمیران‌مقابل سینماپاسفیك اول خیابان شیراز تلفن ۷۵۹۰۰۰ و ۷۵۴۶۴۲ گارانتی اتومبیلهای نو تا ۵۰۰۰ کیلو متر

تعمیرگاه صبا
تعمیرکننده همه نوع ماشینهای‌اسپورت‌خیابان نیروی هوائی مقابل ساختمانهای بانك رهنی تلفن ۷۹۲۶۲۰

تعمیرگاه‌مجاز شماره ۱۰پیکان
تعمیرگاه و فروشگاه لوازم یدکی پیکان جاده قدیم‌شمیران مقابل وزارت بهداری تلفنها ـ ۷۶۵۰۱۴ ـ ۷۵۱۹۶۴

تعمیرگاه مدرن سه طبقه
### طهران
مجهز بدستگاه های الکترونیك میزان فرمان بالانس چرخ چهار راه شاه‌پشت فروشگاه‌بزرك ایران کوچه گودرزی تلفن ۶۶۴۳۴۴

FIAT
تعمیرگاه مرکزی فیات
تعمیرات همه نوع اتومبیل فیات با سرویس مجهزشهنازچهارراه صفا شماره ۱۲۹ تلفن۷۵۹۶۷۴

### اتوسرویس تهران
تلفن ۷۵۷۲۶۲
تعمیر و سرویس همه نوع اتومبیل در اسرع وقت خیابان مازندران

تعمیرگاه شماره ۶ آریا و شاهین
مجهز به دستگاههای الکترونیك تنظیم موتور فرمان بالانس‌چرخ و ترمز منیریه تلفن ۵۳۲۴۶۲

کارگاه‌فنی میخگر
تعمیر کننده رادیاتور خیابان سیمتری نظامی مقابل کوچه انصاری تلفن ۹۵۵۱۲۳

تعمیرگاه واتو سرویس مسعود
بمدیریت پرویز شهنواز
باسابقه‌ترین تعمیر کننده پیکان و ژیان ـ دارای دستگاههای مدرن میزان ژامبون در این تعمیرگاه کلیه کارها زیر نظر متخصصین فن انجام میگیرد نظام‌آباد ایستگاه آبان تلفن ۷۰۹۸۵۷

تعمیرگاه مجاز شماره ۱۲
جیپ . آریا . شاهین وتعمیر همه نوع اتومبیل امریکائی آلمانی روسی و ایتالیائی حسن‌آباد خیابان استخر تلفن ۴۳۴۵۵

### تعمیرگاه رضائی
تعمیر فولکس واگن زیر نظر رضائی دارای گواهینامه تخصص از آلمان غربی خیابان آیزنهاور اول خوش شمالی تلفن ۹۷۹۵۲۸

اتوسرویس و تعمیرگاهو لوازمات یدکی
### پژو
خیابان سی‌متری روبروی شکوفه‌نو چهارراه قلمستان تلفن ۵۳۷۱۳۹

### تعمیرگاه شرق
تعمیرات همه نوع اتوبوس ـ کامیون ـ کمپرس ـ سواری‌وغیره خیابان خراسان ـ جنب گاراژ فروتن
تلفن ۳۵۶۰۸۱

تعمیرگاه شماره ۱۱ آریا ـ شاهین
جاده قدیم شمیران سه راه ضرابخانه تلفن ۷۷۲۰۵۳

برق اتومبیل
### خردمند
تعمیرات کلیه‌لوازم‌برقی اتومبیل خیابان خیام مقابل بانك ملی تلفن ۲۲۷۸۳

باطری‌سازی
### صبا
فروشنده باطری نیرو و کلیه لوازمات برقی اتومبیل پامنار مقابل بازرگانی شوروی تلفن ۳۱۰۳۰۵

اتوسرویس شهپر
تعمیرات مجاز شماره۴۱ آریا ـ شاهین ـدستگاه قیرپاشی‌ـایران‌بندیکس چهارراه شاه سی‌متری شاه غربی تلفن ۴۱۷۱۳

**تعمیرونصب‌کولرـبخاری آبگرمکن ـ یخچال**

### ایران تکنیك
تعمیرکننده انواع یخچال و شوفاژ و غیره جاده قدیم شمیران سه راه زندان تلفن
### ۷۵۵۳۰۹

کارگاه فنی برادران
### قهرمانی
تعمیر و نصب شوفاژ وتهویه مطبوع و کلیه کارهای لوله‌کشی فرح شمالی اول سیمتری تلفن ۷۷۵۰۳۷

### سورنا
خیابان شاهرضاروبروی سینما رویال ساختمان الوندطبقه چهارم‌موسسه سورنا تلفن ۳۱۹۳۲۰

ارج
موسسه فنی نگین
تعمیر کننده‌کولر ـبخاری و آبگرمکن
تلفن ۳۵۶۱۳۶

**تهویه مطبوع**

شوفاژ و تهویه
سرویس وتعمیرات کولرـ آبگرمکن
سرویس منظم مسعود
شعبه‌بلوار ـ تلفن: ۶۶۴۴۸۵

**تخم مرغ**

فروشگاه زرین
پخش تخم مرغ‌شکسته ونوك‌زده نشانی خیابان نواب چهارراه رضائی شماره ۹۰ تلفن های ۹۶۰۹۸۲ ـ ۹۵۸۴۰۴

فروشگاه عسگری
فروشنده مرغ و ماهی‌وتخم‌مرغ شیرخورشید سه راه عسگری تلفن ۹۶۲۲۰۲

## چ

**چاپ وگراورسازی**

### چاپ زرین
سفارشات انواع و اقسام کارهای چاپی مخصوصا کارت های عروسی خیابان رودکی سلسبیل چهارراه وثوق تلفن ۹۵۸۹۱۱

صنایع چاپ ایران
SANAYE CHAPE IRAN

گراور سازی لادن‌وصنایع چاپ ایران خیابان آذربایجان تلفن ۹۵۹۰۱۲

سازمان چاپ‌پارس
چاپ کتاب ،روزنامه، مجله و کارهای رنگی و مشکی سفارشات کلی و جزئی رامیپذیرد . نشانی :خیابان‌شاهرضا اول وصال شیرازی‌پلاك ۱۸ تلفن ۶۶۷۳۲۵

**چلوکباب**

چلوکبابی ششم بهمن دارای مدرنترین‌سالن پذیرائی جهت جشن ها وعروسی میدان بریانك ۹۵۴۴۲۲

چلوکباب حسنخانی
دارای‌سالن مجهزپذیرائی مخصوص خانواده‌عافرح شمالی‌میدان پالیزی‌تلفن ۷۷۱۵۳۶

مژده باهالی غرب تهران
چلوکباب
### فردشمیران
بهترین چلولباب را در اختیار مشتریان محترم قرار میدهد خیابان قصرالدشت بین سپه غربی و هاشمی تلفن ۹۵۸۰۰۴

چلوکباب فرد
### گلستان
مطبوعترین چلوکباب چلوـ خورشت وکوبیده را درمحیط آرام سالن چلوکبابی‌فردگلستان صرف فرمائید . نشانی خیابان دلگشا مقابل گرمابه دلگشاتلفن ۳۱۶۳۸۰

چلوکباب اسلام‌پناه
مطبوع‌ترین‌چلوکباب برك کباب کوبیده وچلو خورش ـ سالن پذیرائی برای خانواده ها ومجهز به اصول‌بهداشتی‌میدان اعدام اول خیام شمالی تلفن ۵۳۶۷۶۱

چلوکباب و جوجه کباب
### ابن‌سینا
با مطبوع‌ترین چلوکباب از مشتریان محترم پذیرائی مینماید وسالن پذیرائی آماده برگزاری مراسم عروسی‌ومیهمانی ها میباشد . امیرآباد شمالی روبروی دانشگاه اقتصاد تلفن ۶۳۱۶۰۳ ـ ۶۳۴۵۵۴

**چای**

### همیشه چای ۳۱۸ دنیا
بنوشید تهران سرای سینا تلفن ۲۳۳۷۰

### پخش‌چای‌محمود
موسسه چای محمود عرضه‌کننده همه نوع چای داخلی وخارجی‌و فروشنده چای در بسته بندی‌های مختلف‌سه‌لاله دولاله و یك لاله شادی آفرین ولذت‌بخش بازار سرای خدائی
تلفن ۲۸۳۶۸

## خ

**خشك‌شوئی**

### خشکشوئی سپید
خشکشوئی کلیه البسه در اسرع وقت نشانی اول تخت طاوس از پهلوی شماره ۵
تلفن ۶۲۵۹۷۵

### خشکشوئی پاریس
شستشو ـ تعمیر ـ رنگرزی کلیه البسه ـ جیر ـ چرم و نصب پرده امیرآباد شمالی نبش خیابان هیراد تلفن ۶۳۰۳۷۶

### لباسشوئی آریا
رنگرزی ـ سنك دوزی نصب پرده شستشو و تعمیر کلیه البسه ـجیر چرم ـ میدان راه‌آهن روبروی ورزشگاه
تلفن ۵۳۴۳۴۶

**خشکبار**

آجیل فرد سانترال
بهترین نوع آجیل و پسته کادوئی را تهیه وباده در صد تخفیف در اختیار شما قرار میدهد میدان ۲۴ اسفند جنب سینما سانترال تلفن ۶۶۳۲۱۶

**دوزندگی**

### خیاط نوین
دوزنده کت و شلوار و پالتو مردانه خیابان نواب چهارراه سالار تلفن ۹۵۳۳۸۲

### دوزندگی بهار
ویژه بانوان
خیابان‌فرح‌آباد ژاله‌مقابل پمپ‌بنزین تلفن۳۰۲۸۵۴

دوزندگی نیکو
### ممتاز
دوزنده کت‌وشلواربویژه شلوار مد روز گمرك مقابل دبیرستان شهپرست‌تلفن۵۳۴۹۳۶

دوزندگی نایس
دوزنده همه نوع لباسهای زنانه خیابان دانشگاه جنگ مقابل باشگاه پهلوان تلفن ۶۶۰۰۴۵

**دوچرخه و موتور**

شرکت بازرگانی
### شیپور
بامسئولیت محدود
نمایندگی فروش‌انواع موتورسیکلت ، دوچرخه و لوازمات موتور دوچرخه و فروش انواع گرامهای برقی ، باطری رادیوگرام ، رادیو ضبط صوت ، ماشینهای آب میوه‌گیری ، چرخ‌گوشت در همه رقم و نماینده فعال از شهرستانها می پذیرد خیابان‌سوم‌اسفند ساختمان شماره ۴۴ جنب بانك اعتبارات تلفن ۳۰۳۰۸۹

تعمیرگاه شماره ۱
### وسپا
تعمیرات کلیه اتاتیه موتور ـ صافکاری‌ورنك آمیزی خیابان قلمستان چهار راه قلمستان‌تلفن ۲۰۳۱۶

لوازم یدکی آرمان
بمدیریت علی خسینی
فروشنده کلیه لوازم یدکی موتورسکلت دوچرخه باقیمت مناسب و تجارتی مدیریت فروشگاه آرمان اقداماتی بعمل آورده که‌مشتریان محترم‌هرنوع لوازم یدکی لازم داشته باشند دراسرع وقت در اختیارشان گذارده میشود میدان کلانتری دلگشااول کرمان تلفن۳۵۵۳۷۱

فروشگاه
### متفق
فروشنده لوازمات یدکی سوزولایت خیابان‌قزوین جنب خیابان استخرتلفن ۹۵۸۱۴۸

**دروپنجره ساختمانی**

کارگاه فنی
### میناسیان
سازنده در و پنجره آلومینیوم‌ ـ پروفیل‌ ـ ۲۰ متری دروازه شمیران تلفن ۷۵۶۱۸۷

کارگاه فنی
### نماینده
سازنده درو پنجره‌فلزی ساختمان و اسکلت‌فلزی شاهپور ایستگاه فرهنك روبروی بانك ملی تلفن ۵۳۵۴۰۹

کارگاه
### سالاری
سازنده اسکلت فلزی ساختمان و انواع در و پنجره فلزی ـ خیابان خیام مقابل کفش ملی تلفن ۲۹۷۲۰

کارگاه فنی برادران نصیری
سازنده درب و پنجره و اسکلت فلزی و سایر امور ساختمانی خیابان نواب بین هاشمی و گلکار تلفن ۹۵۳۷۷۱

کارگاه فنی میرزائی
سازنده در و پنجره‌پروفیلی و لوله‌کشی خزانه فرح‌آباد فلکه سوم تلفن ۵۳۳۷۷۳ـ ۲۱۵۸۲

**دفتر اسناد رسمی**

دفترخانه اسناد رسمی ۲۰۰
### وگواهی امضاء
سردفترعلی‌اکبرحسینی خیابان‌تخت جمشیدچهار راه بهار
تلفن ۷۵۵۷۵۷

## د

**دکوراسیون و تزئینات**

ناقوسها را برای کارمندان دولت وبانکها بصدا درآوردیم .
### تزئینات کارآمد
باروزی ۱۰ ریال‌کاغذ دیواری خارجی وایرانی باروزی ۲۰ ریال پرده کرکره آمریکائی وفرش ماشینی خانه و محل کارتان را زینت میدهد. نشانی انتهای‌فرح شمالی بالاتر از میدان پالیزی شماره ۳۹ و ۴۱ تلفن ۷۷۶۵۳ لطفا کارت شناسائی همراه داشته باشید .
۷۸۱۹۷۷

کاغذ دیواری باقساط پرده کرکره باقساط نقاشی ساختمان باقساط
### ۷۸۱۹۷۷

سایه روز
عالیترین کاغذ دیواری . کف‌پوش . پرده کرکره و فرش ماشینی جاده تهران نو چهار راه سی متری تلفن ۷۹۱۸۱۷

موسسه دنیای هنر
کلیه‌تزئینات‌دکوراسیون ساختمان دکور های طبیعی رنك‌آمیزی پرده کرکره انواع کفپوش کاغذ دیواری تعمیر و شستشو پرده کرکره فروشگاه شماره یك‌ژاله بلوار نیك‌نام فروشگاه شماره دومیدان کلانتری بازار دلگشا فروشگاه شماره سه‌چهار راه‌سید علی اول خیابان کاشف تلفن ۳۵۵۹۸۴

موسسه تزئینات ارس
نقاشی و کاغذ دیواری کف پوش پرده کرکره فرش ماشینی و کلیه تزئینات ساختمانی امیرآباد چهار راه‌نصرت پلاك ۱۹۳ ـ ۳۰ ـ تلفن ۶۶۰۸۳۷

دفتردکوراسیون
### دلپذیر
طرح‌ونظارت ـمحاسبات فنی ـ نقشه برداری وتفکیك اراضی ـمقاطعه کاری ـ تعمیرات کلی و جزئی رامیپذیرد نشانی لاله‌زار جنب سینمارکس کوچه لقمه پاساژ اورنك طبقه دوم تلفن ۳۰۳۴۷۸

## ر

**رنك**

فروشگاه صنعتی خاچاطوریان
فروشنده انواع رنگهای ساختمانی ـ هاویلوکس ـ دیروپو شرکت رنگین‌شاهرضا اول‌خیابان‌گرگان تلفن۷۵۴۰۸۶

فروشگاه رنك
### دادبه
فروشنده کلیه رنگهای ساختمانی ـ خیابان ژاله ایستگاه بهنام تلفن ۳۱۷۰۸۶

فروشگاه‌رنگ موادشیمیائی قریشی
فروشنده کلیه رنگهای‌صنعتی، ساختمانی ـ نقاشی ـ رنگ چرم ـ ضد زنگ ـ ضد نور ـ ری مقابل میدان سبزی شماره ۴۷ تلفن ۲۸۹۲۹

### رنك بابائی
فروشنده کلیه رنگهای ساختمانی ـ صنعتی ـ لوازم ساختمانی‌ـخیابان آذربایجان‌چهارراه‌باستان جنب‌دبیرستان‌اسدآبادی شماره ۳۲۳ ـ تلفن ۹۵۰۵۷۲

فروشگاه جهان نما
فروشنده انواع رنگهای ساختمانی و اتومبیل و کلیه لوازم ساختمانی انتهای آذربایجان نبش کارون تلفن ۹۵۸۷۸۱

**رادیو**

### رادیو شادی
نصب و تعمیر و فروش انواع رادیوگرام‌اتومبیل بوذرجمهری نونرسیده به خیابان ری
تلفن ۳۵۰۵۴۶

## س

**ساختمان**

شرکت ساختمانی و تاسیساتی
### ترموکو
پیشرو صنعت‌نوسازی‌ساختمانها و ویلاهای کهنه و قدیمی مفتخر است کهبا کمترین هزینه و سهلترین شرایط ،ساختمانهاو ویلاهای کهنه و قدیمی شما را بانصب‌دستگاههای تهویه‌مطبوع ویا حرارت‌مرکزی(شوفاژ) بیك ساختمان‌نو و مدرن تبدیل‌نماید. ضمنا سرویس‌و حفاظت‌دستگاه های تهویه مطبوع و حرارت مرکزی ساختمانهای شما را عهده‌دار میگردد خیابان‌شاه‌کاخ شمالی کوچه رازی‌شماره۲ر۲تلفن۶۶۵۲۹۶

رحمانی
خاکبرداری زمین توسط بولدوزر ولودروکامیون خواجه نظام‌الملك سرای عظیم‌پورجنب کفاشخانه گاراژ رحمانی تلفن ۷۵۴۹۷۶ ـ ۷۵۵۳۹۲

دفتر ساختمانی دوام
که‌قبلادر خیابان‌شمیران باغ‌صبا دائر بود اینك بمحل جدید نارمك‌شمال غربی میدان تلفنخانه انتقال یافته استو آماده هرگونه سفارشات ساختمانی با نازلترین قیمت میباشد و بهترین نقشه های ساختمانی‌را ازاین‌دفتر ابتیاع‌فرمائید

**ساعت طلا ـ جواهر**

ساعت سازی و ساعت فروشی
### شهسواری
تعمیرات و فروشنده انواع ساعت های‌سیکو و فورتیس خیابان‌قصر‌ـ قصرالدشت ، چهارراه طوس تلفن ۹۵۷۵۲۹

## ع

**عکاسی**

کارگاه فنی کرمانی
تعمیرکننده دوربینهای عکاسی چشمی و فلاشهای دستگاههای سینماشاه‌آباد مقابل سینما حافظ تلفن ۳۰۵۳۷۷

### عکاسی سهیل
دارای‌لابراتوارمجهزرنگی آتلیه مدرن برای عکس های پرتره فیلم برداری‌و عکسبرداری بطریق‌رنگی سیاه و سفید خیابان شاهرخ چهار راه خوش روبروی دبیرستان‌خوشه تلفن ۹۶۰۱۲۹

عکاسی آتلیه اشك شمع
عکسبرداری از مجالس جشن‌و عروسی ـ آتلیه‌نقاشی خیابان فلاح سه راه چرم‌سازی تلفن ۳۱۴۹۲۰

## ف

**فرش**

فرش کاشان سلیمانی
فروشنده انواع‌فرشهای دست اول و معاوضه فرش های کهنه با نو بازارسرای بوعلی‌شماره ۶۵ تلفن ۲۴۱۸۸

### ایران فرش گلابی
فروشنده همه نوع‌فرش های کرمان . کاشان . یزد. تبریز بوذرجمهری غربی پاساژ شاد
تلفن ۲۰۱۴۲

### فرش هاشمی
فروشنده همه‌نوع‌فرش‌ـ های مشهد . بازارسرای روحانی نو پلاك ۷ و۶
تلفن ۲۹۳۷۲

فروشگاه فرش نمونه
### ایران
فروشنده همه نوع‌فرش های دستباف ایران و خرید و معاوضه کهنه‌با نو امیرآباد چهار راه آریامهر پلاك ۴۶۶ تلفن ۶۶۲۳۷۸

فرش فرهانی
فروشنده انواع واقسام قالیچه های ساروق و فروشنده تمام فرشهای دست دوم‌آدرس خیابان گوته سه‌راه امین‌حضور پلاك۳۰۷ تلفن ۳۵۴۵۲۲

**فتوکپی ـ پلی کپی**

ماشینهای پلی‌کپی به قیمت
### ۵۰۰۰ ریال
مخصوص مدارس موسسات
تلفن ۵۳۰۶۳۲

**فروشگاه اتومبیل**

ژیان ـ پیکاپ مهاری تحویل فوری با شرایط سهل نمایشگاه و تعمیر گاه منصوری نمایندگی مجاز شماره ۲۲ ژیان میدان ژاله مقابل پمپ بنزین
تلفن ۳۰۲۶۱۷

فروشگاه اتومبیل بوستان
خرید وفروش‌اتومبیلهای‌سواری خیابان باستان بین شاه و حشمت‌الدوله تلفن ۹۵۳۶۳۰

### فروشگاه ثابت
فروشنده انواع اتومبیل های آریا ـ شاهین و پیکان‌و ماشینهای‌خارجی و توریستی برای فروش وکرایه چهار راه‌مختاری مقابل تشکیلات ژاندارمری تلفن۵۳۰۹۲۳

نمایشگاه‌اتومبیل
### مختاری
خیابان سیمتری نظامی پائین‌تر از مختاری تلفن ۲۸۴۵۲

**بورس اتومبیل**

### ممتازنو
بورس وانت های شورولت خیابان مولوی تلفن ۵۳۶۰۸۶

## ق

**قنادی**

قنادی میهن
انواع شیرینیجات تر و خشك و کیك عروسی و تولد را از قنادی میهن ابتیاع فرمائید . امیریه اول منیریه تلفن۴۰۰۴۷

### قنادی یاس
فروشنده بهترین شیرینی‌تر و خشك و کیك برای جشن تولدو عروسی نشانی میدان بهارستان
تلفن ۳۰۲۰۱۷

**قالیشوئی**

قالی شوئی تاج
رفوگری و شستشوی قالی شما را با دستگاه های مدرن‌تمام اتوماتیك دراسرع‌وقت‌انجام‌میدهد بازار عباس اباد سرای حمید تلفن ۲۱۳۴۴ ـ ۵۳۳۳۶۲

### قالیشوئی بیوك
باسرویس مجهز تعمیرات و شستشوئی هرگونه فرش دراسرع وقت نشانی آرامگاه ایستگاه پل‌تلفن۲۹۹۱۵

**قالب‌سازی**

مسعود
MASUD
سازنده کلیه قالب های پلاستیك برش و کشش تهران خیابان آرامگاه ایستگاه بانك شماره۱۷۹ تلفن ۵۳۴۱۷۲

**قاب سازی**

قابسازی ایران
امیریه مقابل بانك‌ملی تلفن ۵۳۷۰۰۴

**قپان سازی**

قپان سازی
### بی‌نظیر
با سابقه‌ترین سازنده انواع قپان ـ باسکول ـ وترازو و متخصص تعمیرات انواع‌وسایل توزین اتوماتیك خیابان‌ری‌جنب پمپ بنزین تلفن ۳۵۳۲۸۸

## ك

**کیف وکفش**

کارخانه کفش شادانپور
تولید کننده انواع کفشهای پلاستیکی ـ چرمی ـ کتانی ـنشانی بازار سرای قدسیه شماره ۵۵ کارخانه . مهرآباد جنوبی جنب پمپ بنزین شیر ـ پاستوریزه پاك تلفن ها ۲۵۸۱۹ ۲۴۴۵۳

واکس
### وطن
مجددا بامزایای بیشتر ببازار امد

**کرایه ظروف**

### ظروف کرایه بلور فروشان
مجهز به عالیترین سرویس و بهترین‌میز و صندلی ـ خوانچه عقد ـ جهت جشنها و مجالس شماره یك امیرآباد تلفن ۴۵۶۴۵ شماره دو سلسبیل‌اول آریانا .

**کارتن‌سازی**

شرکت سهامی کارتن سازی سپهن
سازنده همه نوع کارتن های نشنگی برای محصولات صنعتی صادراتی . کشاورزی . خیابان بوذرجمهری غربی نرسیده به سه‌راه شاهپور شماره ۱۲۰ تلفنها ۲۶۰۴۵ ـ ۲۶۷۵۷

## کرایه اتومبیل

**اتومبیل کرایه صدیق**
اتومبیلهای آخرین سیستم سواری باراننده وبدون راننده برای داخل وخارج از شهر و جشنها در ۲۴ ساعت آماده خدمت بشما است جاده قدیم شمیران ایستگاه درب دوم تلفن ۸۶۴۶۶۶

**اتومبیل کرایه‌ساعی**
اتومبیل های آخرین سیستم سواری‌باراننده و بدون راننده‌برای‌شهر و خارج از شهر وجشن ها در ۲۴ ساعت آماده است نشانی : خیابان پهلوی مقابل پارک‌ساعی تلفنهای ۶۲۸۸۱۸ ۶۲۱۲۷۵

## کاروان حج

دفتر مرکزی کاروان درجه یك
**حج حقیقت**
تهران ـ مقابل میدان ارک تلفن جدید
**۵۳۶۳۲۹**

دفتر مرکزی کاروان
**احدزاده**
کمافی‌السابق انتهای آریامهر نبش کوی فردوسی میباشد . تلفن ۹۵۲۷۱۰

دفتر مرکز کاروان
**حج‌قائم**
بسرپرستی حاج محمد تقی متبحری کمافی‌السابق واقع در خیابان بوذرجمهری‌نو طبقه فوقانی میباشد . تلفن‌های ۳۵۳۳۰۶ ۳۵۳۲۶۵

دفتر مرکزی کاروان حج درجه یك
**پناهی**
واقع در تهران بازار عباس‌آباد سرای‌مجتبائی تلفن‌های
**۲۷۱۳۰**
**۵۳۶۶۱۷**
تبریز سرای امید تلفن ۲۴۱۲۲

تلفن دفتر مرکزی کاروان حج
**شربیانی**
براهنمائی حاج سید بیوك موسوی شربیانی
**۹۵۸۲۷۶**
**۹۵۲۸۲۱**

دفتر مرکزی کاروان حج آل
**رسول**
واقع‌درخیابان‌بوذرجمهری جنب بانك اصناف پاساژ نادری طبقه‌فوقانی آماده عقدقرارداد باحجاج محترم میباشد .
**۵۳۹۷۵۶**

کاروان حج
**محمودیزاد**
واقع درچهارراه‌گلوبندك سرای فردوس طبقه فوقانی آماده عقدقرارداد تلفن
**۲۴۶۸۰**

دفتر مرکزی کاروان حج
**محمودی**
واقع در بازار کفاشها تیمچه حاجب‌الدوله‌آماده عقد قرارداد با حجاج محترم میباشد .
**۵۳۸۱۶۲**

دفتر مرکزی کاروان حج
**دانشیار**
واقع‌در چهارراه‌گلوبندك سرای فردوس طبقه فوقانی تلفن
**۲۴۴۸۰**

دفتر مرکزی کاروان حج
**ذاکر**
براهنمائی حاج منصور ذاکر و بمعاونت‌حاج‌سید علی‌سید مکاری‌وروحانی جناب آقای حاج میرزا بیوك خلیل‌زاده (مروج) خیابان سپه مقابل اداره پست مسافربری ایران ترانزیت
تلفن ۳۰۳۵۱۴

## کلاه

بورس کلاه چهارفصل
فروشنده انواع واقسام کلاه زمستانی در فرمهای مختلف و کلاه‌های کارارتشی نشانی‌بازار چهارسوق کوچک تلفن ۲۳۷۴۳

ل

## لوازم اتومبیل .

فروشگاه شماره ۱۵
**فولکس‌واگن**
فروشنده لوازم‌یدکی فولکس واگن نواب چهارراه اناری تلفن ۹۶۰۵۹۲

شرکت نسبی تولیدی
فریدون زرتشتی و شرکاء سازنده انواع پلاستیک چرم ورقه چرم‌مصنوعی بیلتوبروکش همه نوع اتومبیل نشانی خیابان سعدی کوچه ممتاز ساختمان زرتشتی شماره ۵۲ تلفن های ۳۱۹۲۹۷ ۳۱۵۲۸۲ کارخانه ۹۵۵۱۷۰ . ۹۵۵۴۰۳ تلگرافی زرتشتی

فروشگاه
**صباحی**
تهیه و نصب انواع شیشه های اتومبیل ـ ساده ـ رنگی ـ فرنگی ـ ایرانی ـ مولوی مقابل زایشگاه فرح شماره ۱۰۹۰تلفن ۲۸۵۶۹

**فروشگاه گلشن زمانی**
فروشنده انواع واقسام لاستیک های ماشین و رادیاتور مخصوص‌پیکان و فروشنده لاستیک یخ شکن و زنجیر برای‌همه نوع ماشین‌بقیمت بسیار مناسب خیابان دانشگاه جنك‌مقابل دانشگاه‌جنك تلفن ۴۴۱۵۱

آبکاری برادران بصیری
آب گالوانیزه برنك های مختلف شاهپور پائین‌تر ازمیدان‌شاهپور تلفن ۲۴۹۰۰

**سپرسازی و آبکاری**
**ایران**
سازنده انواع سپرهای اتومبیل و آبکاری ـ کرم نیکل ـ مس ـ خیابان آذربایجان نبش پمپ بنزین تلفن ۹۶۳۵۳۱

**فروشگاه اسدی**
فروشنده کلیه لوازم یدکی کامیون خیابان شیروخورشید ـ جنب خیابان انبار نفت
تلفن ۹۵۶۵۱۸

فروشگاه تهرانی
فروشنده لوازم یدکی دیزل ماك و شورلت خیابان قزوین سه‌راه آذری تلفن ۹۵۵۹۱۹

آبکاری‌کرم ـ نیکل وسپرسازی کانتیك
جاده کرج مقابل پاسگاه ژاندارمری مهرآباد خیابان بیست‌متری ریاحی تلفن ـ ۹۵۹۴۹۹

دوزندگی اتومبیل
**پارس**
دوزنده انواع واقسام تشکهای اتومبیل و سازنده کروکهای‌مهاری و تعمیرات اتومبیل ـ خیابان آیزنهاور اول خوش شمالی جنب پمپ بنزین تلفن ۹۷۱۵۴۴

فروشگاه رنك مدرن
سازنده و فروشنده انواع و اقسام‌رنگهای اتومبیل پیکان آریا ـ شاهین و ژیان و رنك های اتومبیل امریکائی‌و اروپائی ـ انتهای‌خیابان سپه نزدیك میدان باغ شاه تلفن ۴۸۱۶۴

**مژده مژده**
فروشگاه سپه افتتاح شد
فروشنده انواع واقسام لوازمات یدکی ماشین نشانی خیابان سپه ـ انتهای میدان باغ شاه
**۶۶۷۶۰۱**

سالن صافکاری ورادیو تورسازی
**اکبرزندی**
خیابان خوش نرسیده‌به چهارراه دامپزشکی تلفن ۹۵۷۱۲۵

باطری‌سازی
**تابنده**
سازنده و تعمیرات انواع وسائل استارد دینام ، آفتومات،باطری های جمع‌شده اتومبیل جاده مهرآبادمقابل‌بوستان گاز تلفن ۹۶۳۴۰۵

کارخانه کرم‌نیکل
**الوند**
سپر و دستگیره اتومبیل و کلیه لوازم که احتیاج به آبکاری باشد پذیرفته میشود . خیابان قزوین ایستگاه سلیمانی تلفن ۹۵۵۶۱۰

سپر سازی و آبکاری
**ایران**
ساخت و تعمیر همه نوع سپر و ورشو آلات اتومبیل شهناز روبروی کارخانه برق
تلفن ۳۱۵۸۹۲

مرکزپخش کمك فنرهای
**استوک**
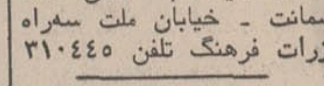
نصف قیمت با شش ماه ضمانت ـ خیابان ملت سه‌راه وزارت فرهنگ تلفن ۳۱۰۴۴۵

فروشگاه آفتی
فروشنده لوازم های دیزل و موتورهای آب خیابان قزوین جنب غفاری تلفن ۹۵۲۵۸۱

## لوازم خانگی

**فروشگاه صالحی**
فروشنده بورس‌آب‌میوه گیری و لوازمات یدکی ماشین ریش تراشی فیلیپس بازار حاجب‌الدوله تلفن ۲۶۹۱۵

فروشگاه
**دهقان**
فروشنده مصنوعات‌نفت گاز و الکتریك خیابان قزوین خیابان تیموری مقابل‌گرمابه محمدآبادی تلفن ۹۵۹۲۱۹

فروشگاه
**اطمینان**
فروشنده لوازمات دست دوم از قبیل : یخچال ،تلویزیون،فرش خیابان سی‌متری‌روبروی بنگاه داروئی تلفن ۲۱۶۰۸

دیگ زودپز سب
شرکت ایران سب
ساختمان آلومینیوم طبقه هشتم
تلفنها: ۶۶۰۵۴۰ ـ ۶۶۱۰۴۰
پنج سال تضمین تعمیر مجانی
تنها دیگ زودپز استاندارد شده
صندوق پستی ۱۴۰۵

**فروشگاه‌برادران احد بهبودی**
فروشنده انواع یخچال، تلویزیون ، اجاق گازو همه نوع لوازمات‌خانگی خیابان گمرك اول شیرو خورشید

فروشگاه
**عرب‌زاده**
فروشنده لوازمات منزل یخچال ـ اجاق گاز ـ ظرفشوئی‌ـ لباسشوئی‌ـ آبکرمکن های گازی و بخاری و جاروبرقی‌چرخ های خیاطی‌نقدو اقساط شاه چهار راه سیمتری تلفن ۶۶۴۹۱۶

فروشگاه لوکس
**یزدی**
فروشنده همه‌نوع اجناس لوکس یخچال ـ کولر اجاق‌گاز ـ لوازم‌ناسیونال توشیبا خیابان آیزنهاور انتهای اسکندری شمالی تلفن ۹۵۲۱۴۸

برس سازی جعفری
سازنده‌و فروشنده‌انواع ظرفشوئی ـجاروموئی‌ـ برس‌لباس ـ برس حمام و غیره امیریه نرسیده‌به چهار راه معزالسلطان مقابل عکاسی فرشاه تلفن ۵۳۷۸۷۹

**فروشگاه آرمان**
فروشنده همه نوع روتختی مخملی ـ ساتن ـ حوله‌ائی ـ و انواع پتو های یکنفره و دو نفره چهار راه شاه
تلفن ۶۶۱۷۱۷

**فروشگاه لبخند**
تولیدکننده انواع‌و اقسام لوازمات چوبی کودك خیابان حشمت‌الدوله چهارراه باستان
تلفن ۴۵۶۷۴

فروشگاه ایران
خریدار لوازم خانگی وفرش و قبوض بانك رهنی خیابان‌شاه چهارراه پیروز شماره ۴۹۳تلفن ۶۶۲۷۲۳

شرکت مناز
فروشنده کلیه لوازم خانگی رادیو تلویزیون یخچال اجاق‌ـ گاز وکولر سعدی جنوبی مقابل بانك ملی ۳۱۵۱۹۴

## لوازم ساختمانی

**فروشگاه مرکزی**
منظوری
وارد کننده و فروشنده انواع‌لوازمات ساختمانی ـآهنی و چدنی‌جنب‌بانك سپه بازار تلفن ۲۱۱۰۵

داربست فلزی
**اکتاو**
تهیه و نصب داربست فلزی خیابان شمیران پسنده تعمیرگاه‌ساختمان ۵۸۲ طبقه سوم تلفن ۷۵۱۳۵۳

فروشگاه آهن امین
نماینده شماره ۱۲ ایرانیت و مرکز پخش آهن آلات وکلیه‌لوازمات ساختمانی میدان‌تجریش دزاشیب مقابل کلانتری یك تجریش تلفن های ۸۷۰۳۰۲ و ۷۸۳۹۹۷

Rakoll
**راکل**
بهتر میچسباند و در برابر رطوبت مقاوم‌است
**راکوتن**
قدرت چسبندگی ملات سیمان را روی سطح بتون به نسبت قابل ملاحظه بالا برده و برای آب‌بندی محلولیست‌عالی

**شرکت**
**تهران شیشه**
کلی فروش انواع‌و اقسام شیشه های ساختمانی ، ایرانی ، خارجی ، خیابان خیام شماره ۵۴۲ تلفن ۵۳۴۲۳۶

**SHANKS**
محصولات بهداشتی شنکس انگلستان و فلاش والوکاسل شرکت سهامی رخوار فردوسی جنوبی شماره ۵۵۰ تلفن ۳۱۶۷۳۹

تهران کالا
فروشنده کلیه لوازم ساختمانی و بهداشتی‌و انواع کاغذدیواری‌مانیس صددرصد قابل‌شستشو خیام‌نرسیده به‌چهار راه گلوبندك مقابل بانك صادرات تلفن ۲۷۷۰۶

**فیبررویال**
**ایران شرکت سهامی تولیدی فیبرایران تهران خیابان فردوسی جنوبی کوچه بلژیك ساختمان مسعودتلفن**
**۳۰۳۴۲۲**
**۳۱۳۲۹۳**

کارگاه فنی
**کروپ**
سازنده انواع هواکش های صنعتی مخصوص کارخانجات ـ خیابان هدایت شماره ۱۱۸
تلفن ۳۱۵۱۸۶

**شیشه**
**شمیرانی**
مرکزپخش انواع شیشه های ساختمانی ـ خیابان دامپزشکی چهارراه خوش شماره ۲۶۱ تلفن ۹۵۸۳۵۰

**موزائیك سازی ریاضتی**
سازنده انواع موزائیك درطرحهای جالب وابعاد مختلف نظام‌آباد جنب خیابان ارباب مهدی‌تلفن ۷۹۰۰۴۷

**نجاح خاورمیانه**
واردکننده و فروشنده انواع آهن‌آلات‌ساختمانی و صنعتی پامنار ۳۵۹ تلفن ۵۳۳۶۰۴

**کارخانه**
آجرفشاری بهار
تولیدکننده آجر فشاری شهناز ایستگاه کلانتری شماره ۲۸۰ تلفن ۷۵۷۵۲۴

فروشگاه
**میرباقری**
فروشنده کلیه مصالح ساختمانی . قوام‌السلطنه شماره ۴۲ تلفن ۶۶۱۲۷۶

فروشگاه
**عباسی**
فروشنده کلیه لوازم ساختمانی و بهداشتی آذربایجان چهارراه خوش شماره ۹۱۳ تلفن ۹۵۶۶۰۰

موزائیکتراتسو
باسابقه‌ترین تولیدکننده‌موزائیك مرمر پله و موزائیك های معمولی در رنگهای وطرحهای واندازه های گوناگون این کارخانه درطول ۳۳سال سابقه توانسته رضایت خاطرمشتریان خود را فراهم اوردخیابان‌بهار جنب کوچه زرین شماره۹۹تلفن ۷۵۱۸۱۹

فروشگاه
**فتحی**
فروشنده کلیه لوازم بهداشتی ساختمان ـ عباس‌آباد اول فرح شمالی شماره ۱۷۰تلفن ۷۶۱۷۷۴

فروشگاه
**گزل‌زاده**
کلی فروش لوازمات ساختمانی قوام‌السلطنه روبروی موزه شماره۳۶ تلفن ۳۰۳۸۹۲ ۳۰۱۵۰۷

فروشگاه ساختمانی
**مهران**
فروشنده کلیه مصالح ساختمانی خیابان حافظ چهارراه عزیزخان‌شماره ۳۴۹ تلفن ۴۷۳۴۵

فروشگاه
**عدل**
فروشنده کلیه لوازم بهداشتی ـ ساختمانی‌و مصالح‌ساختمانی‌ـ پهلوی دوراهی یوسف‌آباد محمدرضاشاه مقابل ایستگاه دوراهی شماره ۴۲ـ۴۴ تلفنها ۶۲۰۵۵۵ ـ ۶۲۷۰۲۶

**فروشگاه آهن شاکری و محمدی**
فروشنده انواع آهن‌آلات ساختمانی ـ صنعتی ـ لوازم لوله‌کشی و پروفیل ـ شاهرضا نبش خواجه نصیرطوسی‌شماره ۱ـ تلفن ۷۵۳۳۸۱

**شرکت سهامی پارس فلز**
وارد کننده و فروشنده همه‌نوع آهن‌آلات ساختمانی‌ـ صنعتی‌ـ بازاربزرگ سرای حاجی‌حسن شماره ۱۵ تلفن ۲۴۷۶۷

آهن آلات
**نیکخوئی**
فروشنده کلیه آهن‌آلات ساختمانی و صنعتی ـ خیابان خیام جنب اداره اطلاعات تلفن ۳۰۴۸۲۶ـ ۳۰۳۵۵۷

**ابزارنو**
تهیه کننده و فروشنده انواع پیچ و مهره ابزار آلات صنعتی‌وفنی تهران نو ایستگاه فرودگاه تلفن ۷۹۲۷۰۰

فروشگاه آهن
**سرلك**
فروشنده آهن آلات ساختمانی و صنعتی هاشمی چهار راه‌جیحون شماره ۶۲۰ تلفن ۹۵۷۶۶۸

فروشگاه آهن اخوان
**محبی**
فروشنده انواع تیرآهن نبشی و پروفیل و غیره خیابان قزوین ایستگاه سلیمانی تلفن ۹۵۱۴۸۷

فروشگاه آهن آلات
**محمدرضانوری**
فروشنده آهن‌آلات ساختمانی‌ـ صنعتی ـ تیرآهن ـ پروفیل ـ نبشی ـ ورق‌سفید ـ ورق‌روغنی بوذرجمهری مقابل بانك سپه بازار شماره ۹۹۳ ـ ۹۹۱ تلفن ۲۳۰۸۵

پخش آهن و پروفیل
**صدیقی**
مرکز پخش کلیه آهن‌آلات ساختمانی و صنعتی . دفتر و فروشگاه مرکزی خیابان شیروخورشید چهارراه عباسی تلفن ۹۵۱۷۳۷ انبار و فروشگاه شماره دو مهرآباد جنوبی نرسیده به کانادادرای تلفن ۹۶۱۸۲۴

**کالای ساختمانی‌شعبانی**
بمدیریت رمضان علی شعبانی
مژده باهالی محترم سلسبیل و حومه این فروشگاه انواع و اقسام لوازمات ساختمانی را بقیمت تجارتی‌در اختیار شما قرار میدهد خیابان بابانیان چهار راه خوش تلفن ۹۵۶۲۱۰

**آجر نمونه**
نمایندگی کاشی های سعدی و کلیه لوازمات ساختمانی و تولیدکننده و فروشنده آجر های فشاری خیابان آیزنهاور خیابان خوش جنب ساسان تلفن ۹۵۸۰۳۶

**مصالح فروشی**
**اسفندیاری**
فروشنده انواع مصالح ساختمانی و رنگهای ساختمانی میدان‌شاهپور شماره ۸۱۲تلفن۲۰۹۱۹

کارخانه آجرسازی
**بتون**
تولیدکننده آجر فشاری و فروش کلیه مصالح ساختمانی ـ خیابان‌قدیم شمیران اول خیابان دانشکده پلیس تلفن ۷۵۲۲۳۸

کارخانه موزائیك سازی
**توکل بغدادچی**
سازنده انواع موزائیك در اندازه‌های مختلف ـ خیابان شاهرخ سه راه کارون تلفن ۹۵۰۴۷۰

**گچ**
**خجسته**
تولیدکننده انواع گچ های ساختمانی فرح‌آباد خاکی‌شماره ۳۵ فرعی تلفن ۲۷۲۸۶

کارخانه
**حاج عزت‌اله‌نور محمدی**
تولیدکننده انواع موزائیکهای مرمری‌ـ پله‌ائی ـ معمولی‌وغیره درانداره‌های مختلف‌آذربایجان چهارراه خوش تلفن ۹۵۹۷۴۲

کارخانه موزائیك‌سازی
**تهرانی**
تولیدکننده‌انواع موزائیك های شکیل در اندازه ها وابعاد مختلف خیابان‌ری جنب‌سازمان شاهنشاهی تلفن ۲۹۶۳۲

موزائیکسازی پیمان
فروشنده بهترین نوع موزائیك در اندازه های مختلف‌ورنگهای گوناگون خیابان قزوین‌چهارراه عسگری تلفن ۹۵۶۹۵۷

کارخانه موزائیك سازی و سیمان کاری
**زند**
تولیدکننده‌انواع‌موزائیك وکلیه‌مصنوعات سیمانی ـخیابان شمیران شهناز یك مقابل سینما مولن‌روژ پلاك ۸۵ تلفن ۷۵۱۴۹۵

## لوازم بهداشتی

کارگاه صنعتی متحد
سازنده لوازم‌بهداشتی ازقبیل جعبه‌های کمك‌های اولیه طبی‌ـ جای صابونی و ظرفزبالموغیره سه‌راه دلگشا اول خیابان‌فلاح شماره ۱۵ تلفن ۳۹۳۰۸۱

## لوازم کشاورزی

PIEMCO
مشکل بزرك کشاورزی در ایران آب است . پمپ های توربینی‌پیمکو در خدمت صنایع و کشاورزی ایران از شهرستانها نماینده فعال میپذیرد شرکت سهامی کارخانجات‌پمپ و لوازم آبیاری درایران تلفنها ۳۱۷۶۰۴ ـ ۳۱۵۶۱۶

## لوازم موسیقی

**توجه توجه**
**ایران صنعت**
رادیوگرام‌مبله بکارمندان دولت بدون پیش قسط داده میشود استانبول ساختمان پلاسکو تلفن ۳۰۳۶۰۲

## لوازم‌التحریر

کاغذفروشی
**شاه‌آباد**
فروشنده همه نوع کاغذ و مقوا چهارراه مخبرالدوله سعدی جنوبی پاساژ رضاپور شماره ۱۹ـ۱۸ و تلفن ۳۱۶۳۲۵

م

## موسسات مسافربری

مسافربری میهن نورد
همه روزه با سرویس مجهز اصفهان ـ شیراز ـ آبادان اهواز یزد ـ کرمان ـ مشهد ـ اراك ـ بوذرجمهری مقابل‌بازار آهنگرها تلفنهای ۵۳۲۶۵۵ ۲۱۹۳۷۰

**اتوشهپر**
مسافرت به شهرهای شاهی آمل و ساری همه روزه با سرویس مجهز خیابان سیروس چهار راه‌سیروس تلفن۳۵۰۰۵۱

## مبلمان منزل

مبل کلهری
فروشنده بهترین مبلمان و سرویس اطاق خواب وناهار خوری‌با نازلترین قیمت شمالی میدان ژاله مقابل بانك ملی کوچه انوشیروان تلفن۳۱۷۴۱۸

توجه توجه
نمایشگاه‌مبل‌استیل
**کیومرثی**
بهترین مبلمان وسرویس اطاق خواب
تهران دروازه شمیران
تلفن : ۷۵۸۶۸۵

نمایشگاه مبل
**محمودی**
فروشنده همه نوع مبل وتزئینات و دکوراسیون اطاق‌خواب خیابان‌شهناز چهار راه صفا تلفن ۷۵۸۵۹۷

گالری مبل
**درخشان**
مژده به نوعروسان‌قیمت شکن‌تهران نشانی‌نیروی هوائی نرسیده به فلکه اول تلفن ۷۹۹۴۶

**مبل جام**
سازنده عالیترین و مدرنترین مبلمان و دکوراسیون در اسرع وقت خیابان خوش‌ـ نرسیده به بوستان‌سعد تلفن ۹۵۸۶۵۳

نمایشگاه صنعت
**پارس**
فروشنده انواع مبل در مدلهای جدید و سرویس خواب جاده قدیم شمیران مقابل سینما پاسیفیك تلفن ۷۵۰۱۵۱

نمایشگاه مبل حبیبی
قبل از خریدسرویس های مبلمان منزل خودتاز سالن های مبل حبیبی که بدست هنر آفرینان صنایع تهیه شده دیدن فرمائید . شاهپور تلفن ۵۳۸۶۹۹

نمایشگاه مبل آسیا
تولید کننده و فروشنده مبلمان سرویس ناهار خوری و سرویس اطاق‌و سرویس سالن و غیره همه نوع سفارشات را میپذیرد نشانی چهل متری نواب بالای فلکه محمد رضا شاه تلفن ۹۵۱۹۹۸

مبل‌سازی دیاموند
سازنده انواع‌مبلهاودکوراسیون چوبی ـ نشانی انتهای فرح شمالی ایستگاه‌هاشمی‌شماره۵۶ ۷۷۳۰۵۴

## ماشین سازی مصنوعات صنعتی

قابل‌توجه کلیه‌شرکت ها و کارخانجات تولیدی و صنعتی و موسسات دولتی . ارزانترین و بهترین انواع پیچ و مهره و ابزار را از فروشگاه معظم
**ابزارنو**
واقع درخیابان‌قزوین ایستگاه‌امامزاده‌حسن پلاك ۱۶۲۱ باتخفیف کلی تهیه نمائید . تلفنهای ۹۵۸۴۰۸ و ۹۵۹۲۴۳

**ایران فرز**
IRAN FREZE
سازنده دنده‌های گیربکس وغیره
تلفن : ۹۵۶۹۴۰

فروشگاه ابزار الماسه
فروشنده همه نوع ابزارهای تراشکاری و خرید همه نوع ابزار فنی دست دوم خیابان سپه پلاك ۴۱۸ تلفن ۶۶۶۹۱۰

دوك وماسوره سازی ایران
گلوبندك کوچه چاله حصار پلاك ۲۰ و ۲۲ تلفن ۲۳۱۳۹

**شرکت‌ستایش**
تلفن ۳۰۲۸۴۷ نماینده‌انحصاری
**الکتروموتورهای**
گیربکسی‌ترمزدار ودورمتغیر کارخانه‌ادام باموتور(آلمان غربی)

خمکاری و برش هرنوع ضخامت
تهران‌نو قاسم‌آباد کوچه خسروی خمکاری لئون‌تلفن ۷۹۱۵۸۱

کارگاه فنی مان
سازنده ماشینهای اطوکشی و ماشین لباسشوئی میدان ثریا اول خیابان آریا مقابل کلانتری ۶عزیزابراهیمیان‌تلفن ۷۶۳۸۰۳

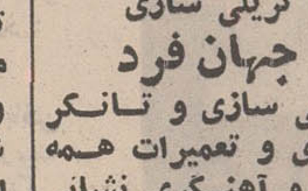
تریلی سازی
**جهان فرد**
تریلی سازی و تانکر سازی و تعمیرات همه نوع و آهنگری نشانی خیابان سپه مقابل فروشگاه مرکزی تلفن ۶۶۱۴۱۰

کارخانه ماشین سازی
**صداقت**
سازنده کلیه ماشین‌آلات موزائیك سازی خیابان مخصوص مقابل‌اردشیر تلفن ۹۵۴۶۶۴

## مصنوعات فلزی

کارخانه صنعتی تابش
سازنده و فروشنده انواع‌لوازم دفتری ولوازم آشپزخانه نشانی فروشگاه خیابان پهلوی بالاتر از تخت‌طاوس نبش‌کوچه شجاعی تلفن ۶۲۰۴۴۵کارخانه آیزنهاور نرسیده به میدان شهیاد روبروی بانك ملی تلفن ۹۷۰۱۹۸

**صنایع‌فلزی‌لطفی**
سازنده و فروشنده انواع و اقسام کابینت های آشپزخانه و لوازم دفتری و اداری و غیره خیابن سلطنت آباد بالاتر از تلفنخانه ضرابخانه تلفن ۷۷۲۹۲۵

صنایع فلزی توسکا
سازنده مدرن ترین سرویس آشپزخانه سرویس آشپزخانه کابینت های توسکا دو جداره و بی‌صدا استو از ورق کالوانیزه استفاده میشود که هرگز زنك نمی‌زنند کارخانه اول مجیدیه چهارراه سوسن آب مقابل درمانگاه بیمه‌های اجتماعی تلفن ۷۹۰۶۱۰

**الکتروکار**
تولید کننده نبشی‌مشبك‌بفرم دکسیون‌انگلیسی بارنك پخته کوره‌ای جهت بایگانی ادارات و انبارهای تجارتی خیابان قصرالدشت مقابل بوستان ـ سعدی تلفن ـ ۹۵۱۵۷۲

**صنایع فلزی پارس‌فلز**
تولید کننده بهترین مصنوعات فلزی درایران از قبیل لوازمات آشپزخانه و لوازمات ادارات نشانی خیابان تهران‌نو ایستگاه‌منصور آباد مقابل کوی بانك تلفن ۷۹۱۸۱۶ امیری

صنایع تولیدی
**ضمانت**
سازنده انواع‌ماشین های خمیرهم‌زن برقی و مشعل جهت خبازان و قنادیها میدان فردوسی تلفن ۳۱۲۵۷۴

نمایشگاه صنایع فلزی
**اوریانت**
تولید کننده مدرنترین کابینت های آشپزخانه با قیمت های مناسب اول آیزنهاور روبروی سینما سانترال تلفن ۴۲۸۵۶

**صنایع فلزی طاهری**
تولیدکننده صندوق نسوز و همه نوع میز، صندلی ، انواع لوازم دفتر اداری و شرکت‌ها نشانی مهرآباد جنوبی جنب سیمتری جی تلفن ۹۶۳۰۵۷

## مواد غذائی

**فروشگاه علمداری**
فروشنده انواع‌لبنیات و خواربار امیریه مقابل قلعه وزیر کوچه حجازی تلفن ۵۳۰۰۶۰

**لبنیات میرزائی**
تولیدکننده پنیر بی‌نمك ماست‌کره خامه‌انحصاری وفرآورده های لبنیات شمیران دزاشیب‌فرمایه ایستگاه باغ‌نظر بازارچه باغ نظر تلفن ۸۷۴۸۹۲

سوپرمارکت
**فردطلائی**
انواع مرغوب‌ترین موادغذائی ومایحتاج منزل را با قیمت ارزان برای خانواده‌های محترم یکجا فراهم کرده‌است .
تجریش اول خیابان پهلوی
تلفن : ۸۷۲۵۲۴ ـ ۸۷۱۰۳۱

کارخانه آرد مودت
تولید کننده آرد سنگك و آرد ستاره کارخانه رزم‌آرا ایستگاه بیمه دفتر خیابان شیروخورشید جنب خاکنگار مقدم تلفن های ۵۹۱۶۳۶ ـ ۹۵۷۵۵۸

فروشگاه های ملکوتی
فروشگاه شماره یک ملکوتی واقع در خیابان ظفریان تلفن ۷۷۵۷۷۵ فروشگاه شماره ۲ ملکوتی واقع در خیابان نفت تلفن ۷۷۶۷۷۶ فروشگاه های نامبرده بمدیریت علی ملکوتی اداره میشود و فروشنده لبنیات خواربار و کلیه مایحتاج زندگی بطور کلی و جزئی .

فروشگاه طارامی
بهترین پنیر تبریز ـ خیارشور ممتاز کره بسته‌بندی شده اعلا بهر مقدار برای تحویل به فروشگاههاهتل‌ها ـ بیمارستانها وسایر موسسات با قیمت‌مناسب خیابان خیام جنب پارکینگ عطائی شماره ۱۴۶ تلفنها ـ ۵۳۷۲۵۵ ـ ۵۳۶۷۰۱

فروشگاه گوشت
**ملت**
فروشنده‌همه نوع‌گوشت ومرغ و قلوه گاو سینه‌ـ هر کیلو ۵۰ ریال شاه‌ـ آباد اول خیابان ملت تلفن ۳۰۲۰۹۱

فروشگاه‌خواربار شیرینی
فروشنده مواد غذائی برنج روغن‌ـ چای‌ـ قند‌ـ شکر ـ تخم‌مرغ‌ـ لبنیات وکلیه‌مایحتاج زندگی با قیمت های خوب و مناسب خیابان دلگشا جنب دبیرستان حجتی تلفن۳۱۶۰۶۸ (محمدحسین شیرینی) .

درفروشگاه لطفی
محصولات روغن ورامین بنرخ دولتی فروخته میشود خیابان آذربایجان جنب بیمارستان اقبال تلفن ۹۵۸۲۶۹

فروشگاه ممتاز
فروشنده همه نوع خواربار خیابان زرین‌لعل مقابل مسجد امام‌حسین تلفن ۳۰۳۷۴۷

فروشگاه
**صداقت**
بورس لوازم خرازی و خواربار خیابان‌انبارنفت مقابل میدان طاهری‌تلفن ۹۵۹۵۷۶

# تحول بزرگ در قالیبافی ایران

قالی ایران‌هنری است شگفتی آفرین که در زمان ما وبرکت برخورداری از تجارب قالیبافان و طراحان هنرمند گذشته اکنون به اوج تکامل رسیده است .

پشتوانه این هنر بی همتای ایرانیان نه فقط قرنها تجربه میباشد بلکه‌حاصل‌روح‌هنرمند، ظریف و زیبا پرست ایرانی‌است

می دانیم چند ماه مانده به آغاز جشن‌های‌شاهنشاهی تصمیم گرفته شد قالیچه هائی که تصویر رهبران کشور های شرکت کننده‌درجشن‌ها برآنها نقش بسته است بعنوان هدیه به آنان هدیه شود و نیز میدانیم نمایشگاهی که چند روز قبل از شروع این جشن ها از ۲۹ تخته قالیچه آماده از این‌سری قالیچه ها در موزه ایران‌باستان تشکیل شد موجی از تحسین‌و حیرت برانگیخت ، اما کمتر کسی آگاه است که بافتن این قالیچه هاوسیله هنرمندان‌گمنام ولی شایسته ستایش کشور ما خود از لحاظ‌هنری رویدادی‌بس جالب توجه است و سر آغاز تحول جدیدی در هنر فرشبافی ایران است .تحولی که‌تایکسال قبل هیچکس را گمان آن نبود.

از جریان این تحول گزارشی تهیه دیده‌ایم که ذیلا از نظر خوانندگان گرامی میگذرد :

***

اگر قرار باشد سختی بافتن یك صورت رنگی را بر زمینه قالیچه با تهیه یك پرتره رنگی مقایسه کنیم بی اغراق باید بگوئیم این نوع قالی‌بافی‌هزاران بار مشکلتر از دقیقترین«پرتره کشی » ها است .

یك نقاش پرتره ساز باترکیب چند رنگ بسادگی قادر است رنگ‌هر یك از اجزاء یك‌صورت را تهیه کند اما برای آنکه یك قالیباف صورتی را برنگ طبیعی آن در طرح یك قالی جاذهد باید صد ها نوع‌نخ‌رنگی رامورد آزمایش قرار دهد و دهها رشته نخ را از رنگهای مختلف با یکدیگر تلفیق دهدو قسمتی از قالی یا قالیچه را بشکافد یا دوباره بافی کند .

این تازه قسمت کوچکی از مشکلات در آوردن یك صورت بر روی یك قالیچه کوچك است . صد ها مانع دیگر نیز در این راه وجود دارد که نه ذکرشان‌در این مختصرمقدور میباشد و نه خواننده عادی را که فاقد اطلاعات فنی در این زمینه است یارای درك آن‌است.

## انبوه رنگ‌ها

رنگ های اصلی طبیعت هفت گونه است که از ترکیب این هفت رنگ با یکدیگر و ترکیب این ترکیب ها صد ها نوع‌رنگ دیگر تهیه میشود . امروزه‌بشر از وسائل عادی و رنگ گیاهی بتوانند سه هزار رنگ گیاهی ثابت بسازند و رشته های نخ لازم برای قالیبافی را رنگ‌آمیزی کنند کاری است بی سابقه ...

این کار دشوار را زیده ترین اساتید تهیه‌رنگهای ثابت‌گیاهی ایران با ترکیب هفت‌رنگ‌اصلی با یکدیگر و ترکیب مجدد و مکرر ترکیب های اولیه بانجام رساندند .

در جریان بافت قالیچه ها نیز با تاباندن رشته های‌نخ‌بیکدیگر رنگهای تازه‌ای بوجود آمد بطوریکه هر رشته نخی که در بافت این قالیچه ها بکار رفته ، مرکب‌ازسه رشته باریکتر بوده است و در مواقع لزوم این‌رشته ها از یکدیگر باز شده و با رشته های نخ برنگ دیگرتابیده میشود تا رنگ تازه‌ای حاصل گردد .

پیاده کردن طرح صورت پرزیدنت نیکسون از روی پرتره رنگی بر کاغذ مخصوص تهیه نقشه قالی.

هنرمندان بافنده هنرستان هنر های ملی اصفهان که دربافت‌قالیچه های یابود سران کشور های‌جهان نقشی حساس داشتند .

## شیوه جدید

تهیه نقشه قالیچه هائی از این قبیل نیز با تهیه نقشه قالی و قالیچه های عادی تفاوت بسیار دارد و مستلزم ذوق و بینش هنری خاصی است .

برای پیاده کردن یك صورت بر روی قالیچه ، ابتدا باید یك تابلو رنگ و روغن بسیار ظریف و باندازه مورد نظر قالیچه از صورت تهیه کرد ، سپس این تابلو را بارنگ آمیزی دقیق‌روی کاغذ های شطرنجی تهیه نقشه قالی پیاده نمود تا بافنده قالی با محاسبه چهارخانه‌ها ومشاهده رنگهای هرچهارخانه‌بتواند قالی را ببافد .

در آغاز بافت قالیچه های اهدائی به سران کشور ها با همین روش اقدام‌به تهیه نقشه‌ها شدلیکن‌چون این‌شیوه‌مشکل‌بود ووقت زیادی میگرفت ، آقایان فیض‌اله و غلامعلی حقیقی دو برادری که بافت این قالیچه ها با استفاده از رنگهای شیمیائی در آزمایشگاه های‌مجهز، ماشین های حساس‌ووسائل‌اندازه‌گیری دقیق می تواند چندین هزاررنگ تهیه کند ، و این بنظر چندان عجیب نمی آید ، لیکن این که هنرمندان‌رنگرزایرانی بااستفاده زیر نظر آنها انجام گرفت به فکر ابداع شیوه جدیدوساده‌ای برای تهیه نقشه برآمدند و توانستند نقشه این قبیل‌قالیچه‌ها را با استفاده از دوربین های مخصوص نقشه‌برداری در مدتی کوتاهتر تهیه کنند .

## مرحله بافت

بافت قالیچه های مورد بحث نیز با بافت سایرانواع فرش ها یکلی متفاوت است هنگام بافت قالی‌های‌معمولی‌بافنده بامراجعه‌به نقشه بسادگی میتواند درك کند که در هر قسمت از فرش باید از چه رنگی‌وچه‌میزان استفاده کند . لیکن در قالیچه هائی که صورت وخاصه صورت رنگین بر آن بافته‌میشودچنین سهولتی در کار نیست .

برای یك نقاش کشیدن سایه زیر چشم با استفاده از ترکیب چند رنگ آسان است اما یك قالیباف برای‌بافتن همین قسمت از صورت بایددید هنری خاصی داشته باشد و این امر از این خصوصیت ناشی میشود که وقتی چند رج نخ با رنگ های مختلف روی هم بافته شدند بر اثر مجاورت با یکدیگر و با توجه به خواص باصره انسانی نمود اولیه را از دست میدهندوبرنگی دیگر جلوه‌میکنند . بهمین‌سبب بافندگان‌مجبورمیشوند هرقسمت را چندبار به‌بافند و بشکافند تا طرح قالی شبیه صورت اصلی باشد .

## تجمع قالیبافان

وقتی تصمیم‌گرفته شددستاورد هنرمندان قالیبافی ایران بعنوان هدیه‌ای در خور رهبران‌کشور های شرکت کننده در جشن های شاهنشاهی‌داده شود ،علاوه براساتید رنگرزی و نقشه‌کشی محلی اصفهان‌و۱۶ نفربافندگان میرز هنرستان هنر های محلی آن شهر از وجود آقای‌افسری استاد قالی‌بافی کاشان آقای جباری استاد قالیبافی تبریزی مقیم‌تهران و بالاخره ۲۵بافنده سرشناس دیگر نیز استفاده شد .

تجمع این گروه موجب شد بین بافندگان سه مرکز مهم بافت فرش کشور (کاشان ، اصفهان و تبریز) مبادله طرز کار و اطلاعات‌شود که این امر در بهبود وضع فرش کشور موثر میباشد .

درخاتمه این گزارش بجاست از هنرمندانی که محصول کار آنها بعنوان هدیه‌ای ارزنده به رهبران‌برجسته ممالك‌جهان‌اهدا گردید و در حقیقت سفیر فرهنگ و هنرملت ماستذکری بمیان آید استاد کاران و سرپرستان این برنامه عبارتند از آقایان :

فیض‌اله حقیقی‌و غلامعلی‌حقیقی افسری وجداری .

همچنین آقایان عبدالعظیم فرهنگ ، مرتضی شیخان ، و امیر هوشنك امینی ، سرپرستی سه گروه رنگرزی را بر عهده داشتند .

اسامی ۱۶ نفر بافنده ثابت هنرستان هنرهای زیبای‌اصفهان که نقش اصلی را در بافتن قالی‌ها بر عهده داشته ودارند بشرح زیر است :

خانم ها : صدیقه صدیقی ، عاصیه عبداللهی،خدیجه دهقانی، شهربانو داد خواه ، محترم هیبت‌الهی ، عصمت هیبت‌الهی ، بتول خواجه ، بتول عریضی عصمت هوشیاری ، نصرت جان نثاری ، بتول شعبانی ، فاطمه امامی ، فاطمه نخودیان ، سرور نصوحی ، عصمت ابرقوئی ، صدیقه ابوطالبی ، ربابه صنیع ثالث ، ربابه نصر اصفهانی ، ربابه صفاری و ربابه جنگلی .

ضمنا آقایان مهندس کوجاریان، داودی ، پورصفا،و تاجمیرریاحی در مرحله اول تهیه نقشه بشیوه قدیمی همکاری داشتند . قالیچه های اهدائی به سران کشورها ۹۰ سانتی متر طول و ۶۰سانتی متر عرض دارد و جمع مساحت هر یك ۵۴۰۰ سانتی متر مربع میباشد .

درهر سانتی متر مربع ۱۲۲ گره‌زده شده‌که جمع گره‌های هر قالیچه۶۵۸۸۰۰ گره است.

## قیمت هرقالیچه

هزینه تقریبی تهیه هرقالیچه با احتساب تمام مخارج اعم از خوراك و هزینه های درمانی مصالح و مواداولیه ـ دستمزدها بافندگان و ...نوزده هزارتومان میباشد .

صبح جمعه همین هفته در انجمن نمایش فیلم :
خداحافظ رفیق
باشرکت : سعیدراد ـ وجستا ـ زکریا هاشمی‌ایرن
همراه‌با برنامه هنری‌باشرکت خوانندگان‌جوان
مانده ـ پروا
وبا حضور هنرمندان فیلم : سعیدراد ـ ایرن ـ وجستا
برای تهیه کارت ورودی از امروز و همچنین صبح جمعه میتوانید به دبیرخانه انجمن بهار شمالی نبش نامجو شماره ر۲۵۶ مراجعه فرمائید

از کناره های گرم و آفتاب زده‌ایتالیا تا دشتهای پربرف و منجمد روسیه او بدنبال شوهر گمشده خود بود و هنگامی باو رسید که . . .
ازامشب‌در
سینما پلازا

سوفیالورن
مارچلوماستروپانی
در فیلمی از ویتوریو دسیکا
گل آفتابگردان
رنگی Sunflower

پس از فیلمهائی چون هشتاد روز دور دنیا ـ بیست‌هزار فرسنگ زیر دریا ـ اینك داستانی هیجان انگیزتروپرحادثه تراز همه آنهاکه فقط مغز نویسنده نابغه‌ای‌چون«ژول‌ورن» قادر به خلق آن میباشد .
آغاز هفته چهارم نمایش‌در
سینما آتلانتیک

کرك داگلاس
یول برینر ـ سامانتا ایگار
نوری برفراز ۷ دریا
پاناویژن ـ رنگی
بعلت طولانی بودن فیلم شروع سئانسها
۱۱صبح ـ ۳ـ۱۵ر۵ ـ ۷ر۳۰ـ۹ر۴۵ بعد از ظهر

قبل از آغاز فصل یخ بندان رادیاتور اتومبیل خود را با
ضد یخ پرستون مجهز فرمائید .

ضد یخ پرستون محافظ رادیاتور اتومبیلها
در مقابل یخ زدگی . و در تابستان ازگرم شدن موتور جلوگیری میکند
در موقع خرید مواظب باشید بجز پرستون
مارك دیگری بشما ندهند .

آژانس جهانگردی مهاجری
به دوستداران مسافرت دسته جمعی تقدیم میکند
۱۶ روز مسافرت به بیروت (خاورمیانه)
استانبول ـ آتن (اروپا) وقاهره
(شمال آفریقا)
تاریخ حرکت نهم دی‌مطابق‌با ۳۰ دسامبر ـ
قیمت ۳۴۲۰ تومان
لطفا برای کسب اطلاعات بیشتر و رزرو جا به آژانس خودتان و یا آژانس جهانگردی مهاجری خیابان ویلاشماره۳۷ طبقه‌سوم مراجعه فرمائید.
تلفن : ۷ـ۶ـ۵ـ۸۲۴۰۷۴

اداره‌فعالیت‌های‌فوق‌برنامه دانشگاه‌تهران
هنرمندان خسته‌اند
نویسنده و کارگردان : عسگرقدس
۲۵ آذر تا ۵ دی
تالار دانشکده‌هنرهای‌زیبا
دانشگاه‌تهران
محل فروش بلیط : خانه کتاب ـ امیرکبیر روبروی دانشگاه و دانشکده هنرهای زیبا

از آرزو تا واقعیّت....
داشتن مسکن آرزوئی است که انسان از کودکی در سر می پروراند
با استفاده از وام صندوق پس انداز مسکن
بانك رهنی ایران
مانند هزاران نفر دیگر صاحب خانه شوید .
صندوق پس انداز مسکن بانك رهنی ایران پیگام تأمین مسکن برای همه ایرانیان

نظرخواهی :

# مدیرانتخابی یاانتصابی!

**مدیر کل‌فرهنگ استان تهران اعلام کرد :**
**مدیران مدارس رابایدبر معلمان انتخاب کنند و بسیاری از امور دیگر ، مانند انتخاب مسئولان امتحانات ، تقسیمکار درمدارس شبانه ، تقسیم حق‌التدریس به معلمان مدارس واگذارمیشود .**

در این مورد گفت و شنیدی داشتیم با چند تن از معلمان و مدیران مدارس تهران .

**خانم‌فروزنده سراهنگ‌دبیر دبیرستان**

ـ بنظر من این تصمیم بسیار بجا و صحیح است ، چون‌یك معلم برای اینکه بتواند روحیه بهتر و قوی‌تری برای تدریس داشته باشد باید محیط کار برایش جالب و راحت باشد . اگر یك معلم بتواند ، در انتخاب مدیر دخالت کند سعی میکند شخصی را نامزد مدیریت کند که قادر بایجاد محیط صمیمانه و دور از جبهه بندی باشد .

متاسفانه درمحیط‌کنونی‌مدارس مدیر بعلت آنکه از طرف‌فرهنگ انتخاب شده احساس برتری و قدرت میکندوسعی میکندنسبت‌به معلم بد رفتاری و سختگیری کند و معلم برای اینکه مغلوب این قدرت ظاهری وساخته‌شده نگردد سعی میکند از مقررات‌تا اندازه‌ای شانه خالی کند .

با توجه به چنین موقعیتی ، پیشرفت کار تدریس نیز خیلی چشمگیر نخواهد بود . درحالی که اگر معلمین خودشان‌بتوانند مدیر انتخاب کنند دیگر مسئله جبهه گیری پیش نخواهد آمد. در موارد دیگر نیز موافقم که معلمان حق اظهار نظر داشته باشند چون این مسائل مربوط به آنهاست و باید چنین حقی برای آنها قائل بود .

**خانم گوهر توکلی**

من فکرمیکنم اگر چنین‌موقعیتی پیش بیاید و به معلمین اجازه چنین کاری‌داده شودآنها کسی را که با او کارکرده‌اند وسوابق اخلاقی و رفتارش‌را در محیط کار میشناسند ، انتخاب‌خواهند کرد و در نتیجه ، مسئله، دیگر ازحالت‌فرماندهی‌و فرمانبرداری به تشریك مساعی تبدیل خواهد شد و در موارد دیگر هم‌معلمین عادت خواهند کرد در مسائلی مربوط به خودشان اظهار نظر کنند .

متاسفانه‌ممکن است در مراحل اولیه ، موفقیتی حاصل نشود. چون مسئله‌دسته‌بندی و تبلیغات انتخاباتی پیش خواهد آمدکه در محیط کاری و دفتری یك مدرسه چندان جالب نخواهد شد ولی بعدها این‌موضوع حتما صورت ایده‌ال خواهد گرفت و کمک بسیار زیادی بمرفع‌نقائص موجود محیط های فرهنگی خواهد کرد .

**خانم صابر ایراهیمی‌مدیر دبستان پروین اعتصامی**

**با اینکار موافقم :**
معلمان نسبت به کسی که برای مدیریت انتخاب نموده‌اند احساس‌مسئولیت خواهند کرد.

در مورد اینکه نظریات‌معلمین مربوط به کارشان مورد توجه قرار گیرد ، این امر بایدخیلی زودتر صورت میگرفت که خوشبختانه انجام‌شد در هر مسئله کسانی باید اظهار نظر کنند که با ان درگیری دارند، در این مورد نیز یک معلم بیشتر ازهر فرددیگری صلاحیت‌اظهار نظر دارد .

**خانم ساکت ، مدیر یك دبستان**

در جواب قسمت‌اول بایدبگویم مخالفم . چون ممکن‌است که اینکار در مدارس پسرانه تا اندازه‌ای‌موفقیت آمیز باشدولی در مدارس دخترانه اینطور نخواهد بود . اگر مدیری از طرف خودشان انتخاب شود ، دیگر برایشان اهمیت زیادی نخواهد داشت . چون درجواب دستورهایش خواهند گفت ما خودمان ترابه اینجارسانیده‌ایم. حتما حالا که این اختیار را دارند فورا بمحض کوچکترین نا رضایتی جمع میشوند و او را از کار بر کنار میکنند .

درضمن‌خانمها آنقدر انتظارات و توقعات مختلف دارند که گمان نمیکنم هرگز موفق شوند و باتفاق‌آراء برسند . من عقیده دارم بهتر است باز هم آموزش و پروش روسای مدارس را انتخاب کند ، تا آنها بتوانند در محیط مدرسه نظم و ترتیب‌برقرار کنند وگرنه آنقدر در مدرسه هرج و مرج و بی نظمی پیش خواهد آمد که دیگر شاگردان وتدریس آنها فراموش خواهد شد .

**آقای طاهری معلم**

از اینکه چنین تصمیمی‌گرفته شده است خیلی خوشحالم‌چون محیط فرهنگی با دیگر محیط های اداری قابل مقایسه نیست و اگر قرار باشد مقداری زیاد ازوقت‌معلم صرف‌سئوال وجواب های بیجاوکارشکنی های‌اداری شود ، دیگر به وظیفه عمده و اساسی‌خودیعنی‌تدریس نخواهد رسید .

مسئله‌نحوه تدریس که بیش از هر چیز باید مورد توجه‌یک مدیر مدرسه قرار بگیرد‌متاسفانه تنها مسئله‌ایست که‌کمتر مدیری آنرامورد‌توجه‌قرارمیدهد‌مدیریت در حال حاضرمعنای یکریاست پوچ را دارد و کار یک مدیر منحصر بمرسیدگی ساعات‌ورود و خروج معلمان و غیبت آنان شده است .

در مورد واگذاری مسائل‌دیگر نیز به معلمان ، بسیار موافقم ، راستش رابخواهید کم‌کم داشت فراموش میشد که یك معلم بجز درس دادن و سر کلاس‌رفتن در موارد دیگر نیز اظهار نظر نماید .

**آقای جعفری ، مدیر**

من گمان میکنم برای‌ریاست‌بر عده‌ای کارمند احتیاج بقدرتی بیش از انتخاب معلمان لازم باشد . اگر معلمان چنین حقی را داشته باشند ، دیگر اداره یک مدرسه کاری نیست که‌باین آسانی بشود آنرا انجام داد .

## درمحافل فرهنگی تهران

- عده‌ای از مدیران دبیرستان و دبستانها، از منطقه‌ای شدن انجمنهای خانه و مدرسه، اظهار نگرانی می کنند و معتقدند اقدامات و فعالیتهای انجمنهای خانه‌و مدرسه که در گذشته مستقل بودند، خیلی سریع‌تر و مفیدتر بوده است .
- در هفته آینده، در شرکت تعاونی فرهنگیان ، تغییرات دامنه‌داری بعمل خواهد آمد .
- در محافل فرهنگی گفته میشودکه‌تا هفته‌آینده‌انتصابات جدیدی در سطح بالای وزارت آموزش و پرورش صورت خواهد گرفت، و چند معاون و مدیرکل‌جدید تعیین خواهند شد .

درانجمن خانه و مدرسه «عدل‌امین»

# کسر کلاس و زیادی دانش‌آموز

اعضای انجمن خانه و مدرسه

در آخرین جلسه انجمن خانه‌و مدرسه دبستان راهنمائی «عدل امین» خانم جمشیدی نوری ، مدیره دبستان یادآور شد که کوشش شده است با همکاری آموزش‌و پرورش‌ناحیه وکمک انجمن خانه و مدرسه به دانش آموزان بی‌بضاعت لباس گرم داده شودو نسبت‌به تغذیه آنها نهایت جدیت بعمل آمده است.

بحث دیگر انجمن نداشتن کلاس کافی برای دانش‌آموزان بود خانم جمشیدی یادآورشد که در بعضی از کلاسهای این دبستان بیش از شصت تن شاگرد بتحصیل مشغول‌هستند وباوجود اینکه در این ناحیه بیش از ده قطعه زمین موقوفه وجود دارد که طبق قانون میتوانند در اختیار انجمنهای خانه و مدرسه بگذارند و از آن گذشته اعضای انجمن حاضرند و بارها هم تقاضا کرده‌اند که اگر قطعه زمین مناسبی در اختیار آنهاگذارده شود باکمک اهالی خیرخواه و نظارت آموزش و پرورش‌اقدام بساختمان بنای مناسبی جهت دبستان خواهند کرد ، ولی تاکنون به‌این امر مهم توجهی نشده است.

## «آگهی استخدام»

هواپیمائی کل کشور یکنفر مهندس راه‌و ساختمان و دو نفر آرشیتکت رابا شرایط ذیل از محل طرحهای عمرانی غیر مستمر برنامه چهارم بطور قراردادی فعلا برای یکسال استخدام مینماید. داوطلبان واجد شرایط میتوانند جهت ثبت نام با دردست داشتن فتوکپی مدارك تحصیلی‌و یك‌قطعه عکس‌حداکثر تاآخر وقت‌اداری روز پنجشنبه ۲ر۱۰ر۵۰ به‌اداره کارگزینی هواپیمائی کل‌کشوری واقع در خیابان شاهرضا مقابل دانشگاه خیابان دانشگاه مراجعه نمایند .

**شرایط استخدام**

الف ـ مهندس راه ـداشتن درجه مهندسی در رشته راه و ساختمان از یکی از دانشگاهها .

ب ـ آرشیتکت ـ داشتن درجه مهندسی فارغ‌التحصیل دررشته معماری از یکی ازدانشگاهها .

۲ـ داشتن برك پایان‌خدمت و یا معافیت دائم‌ازخدمت‌زیرپرچم

۳ـ داشتن حداکثر چهل سال تمام .

٤ـ دارابودن سلامت وتندرستی وعدم

بموجب گواهی بهداریکل راهها

از متقاضیان واجد شرایط که تامهلت مقرر ثبت نام نموده باشند برای مصاحبه بموجب دعوت نامه کتبی دعوت بعمل‌خواهد آمد.

هواپیمائی کل کشوری

۲ـ۱ آ ـ ٦٦۰۱۲

گفت‌وشنود با مدیر کل‌آموزش و پرورش اصفهان

# خانه برای فرهنگیان اصفهان

● آقای جدلی شایع است تغییرات تازه‌ای درکادر اداری آموزش و پرورش اصفهان داده خواهد شد شما چه میفرمائید ؟

ـ تغییرات جدید درکادر اداری اداره کل آموزش و پرورش استان اصفهان براساس طرح جدیدی است که اخیرا به تصویب رسیده است و درتهران نیز اجراء شده ، دراصفهان سازمان جدید آموزش وپرورش به سه ناحیه تقسیم میشود و ما سه محل مناسب برای این کار درنظر خواهیم گرفت بموجب این طرح ، ادارات‌فعلی، بصورت مستقل کار های خود را انجام خواهند داد.

ـ آقای جدلی بفرمائید برنامه آینده شما چیست ؟

ـ ایجاد ساختمان های فرهنگی ، ایجاد باشگاه برای فرهنگیان ، تهیه خانه های سازمانی برای‌فرهنگیان ، تقویت امور فرهنگی شهرستان‌ها و رسیدگی بیشتر به‌امور فرهنگی آنان .

درگذشته ما هرپیشرفتی داشته‌ایم درمرکز استان بوده ولی اینك تصمیم برآن گرفته‌ایم تا فعالیت بیشتری درمورد انجام خواستهای آموزش‌وپرورش شهرستان های استان بعمل آوریم .

ـ برای کمبود دبیر درسطح استان چه اقداماتی انجام شده است ؟

ـ من بتازگی مسئولیت آموزش و پرورش استان اصفهان را بعهده گرفته‌ام و پاسخ دادن باین سئوال شما مستلزم بررسی و مطالعه لازم میباشد ما در استان اصفهان کمبود دبیر نداریم و حق التدریس هم بمیزان قابل ملاحظه‌ای کاهش یافته است و این امر نشانه بی‌نیازی استان از نظر «دبیر» میباشد .

# آگهی استخدام رسمی

وزارت آب و برق طبق مفاد قانون استخدام کشوری سه نفر را بشرح زیر استخدام میکند.

| ردیف | عنوان‌شغل | حداقل شرایط تحصیلی لازم | گروه‌موقت شغلی | تعداد‌مورد احتیاج | محل‌خدمت |
|---|---|---|---|---|---|
| ۱ـ | کارشناس امور اقتصاد | لیسانس در رشته اقتصاد | ٦ | ۱ | تهران |
| ۲ـ | کارشناس کشاورزی | لیسانس یامهندس‌درشته کشاورزی | ٦ | ۱ | تهران |
| ۳ـ | آمارگر امور آب | دیپلم طبیعی ـ ریاضی ـ کشاورزی و طی دوره مربوطه | ٤ | ۱ | استان‌کرمانشاهان |

الف : شرایط داوطلبان

۱ـ داوطلبان شغل آمارگر امور آب که در امتحانات ادواری ۱۳٤۹ قبول شده باشند حق تقدم خواهند داشت .

ب : ترتیب نام‌نویسی

داوطلبان واجد شرایط میتوانند فرم ذیل این آگهی را تکمیل نموده وهمراه بانتوکپی مدرك‌تحصیلی

۲ قطعه عکس حداکثر تا تاریخ ۵ر۱۰ر۵۰ با پست سفارشی به نشانی :

تهران ـ وزارت آب و برق ـ اداره کارگزینی ارسال دارند .

بمدارکی که بعداز تاریخ فوق به پست تحویل شود ترتیب‌اثر داده نخواهد شد .

پ : از واجد شرایط برای اقدامات بعدی کتبا دعوت بعمل خواهد آمد .

م اف ۱۲۰۵۳

## برك درخواست ثبت نام

| | | |
|---|---|---|
| نام | نام پدر | نام خانوادگی |
| شماره شناسنامه‌ومحل‌صدور | | تاریخ تولد |
| اخرین مدرك تحصیلی | | داوطلب شغل |
| وضع خدمت زیر پرچم | نشانی کامل پستی | |
| | | امضاء داوطلب |

وزرات بهداری

## آگهی استخدام آموزگار

اداره آموزش‌و پرورش شهرستان ساوه بمنظور تکمیل کادر آموزشی آموزشگاه های تابع احتیاج به تعداد ۱۳ نفر آموزگار که خدمت سپاهی دانش را انجام داده‌باشند دارد .داوطلبان میتوانند تا روز ۵ر۱۰ر۵۰ بادر دست داشتن عین شناسنامه عکس‌دار وبرگ پایان خدمت بدایره کارگزینی این اداره مراجعه نمایند .

رئیس اداره آموزش و پرورش شهرستان ساوه ـ آصفی

آ ـ ٦۵۹۷٦

## مجله دنیای‌ورزش

با مطالب و رپرتاژ های ورزشی وخبرهای تازه از جهان ورزش منتشر شد

# اروپا یك بازار فوق العاده

سفر شما به اروپا برای امور تجارتی نباید محدود به معاملات عادی باشد .

لوفت هانزا برای شما بازارهای خوش آیندی در نظر گرفته است .

در جاهای شادی آفرین .

مثلادرفرانکفورت یکی ازبهترین بازارهای روباز اروپا در دسترس شماست . حتی با تماشای آن آرامش و نشاط می‌یابید .

یا اینکه میتوانیم شمارا برای خرید چرمهای سنتی به‌اسپانیا ببریم . یا به کپنهاك ( یکی از نقاط بسیار جالب برای خرید ) .

یا به خیابانهای پورتوبلو و پتی‌کوت در لندن .

ما میتوانیم شمارا بهمه بازارهای عادی و فوق‌العاده اروپا ببریم ، چونکه به ۵۰ شهر در ۲۲ کشور اروپا پرواز می‌کنیم . و ما وظیفه خود میدانیم شما را درگردش و خرید ، راهنمائی کنیم .

در سراسر اروپا با ما به گردش و خرید بروید . بیگمان ، پیشنهادات ما بسود شما خواهد بود .

همه روزه ساعت ۷ صبح ( باستثنای دوشنبه )
از تهران به اروپا

لوفت هانزا
تهران . ۳۱۱ خیابان تخت جمشید
رزو جا و بلیط : ۷۸ـ۸۲۲۰۷۱
بار : ۸۲۲۰۷۰ و ۸۲۲۰۷۹
آبادان : هانزالاین تلفن : ۲۴۸۰

برای اتومبیل شما
پخش صوت استریوباوسائل ۷۵۰ تومان
روزولت شمالی ـ بالای میدان۲۵شهریور جنب‌بانك رهنی ـ استریودیسکو .
۱ـ٤ آ ـ ٦٦۰٤۲

انجمن دوشیزگان و بانوان
نام‌نویسی دوره جدید
کلاسهای:
خیاطی ـ آشپزی ـ ماشین نویسی ـ آرایش‌و زیبائی ـ زبان انگلیسی ـ فارسی
برای نام نویسی صبح و عصر به دبیرخانه انجمن دوشیزگان و بانوان (خیابان بهار شمالی شماره ۲۵٦ ـ تلفن ۸۲٤۸۳۱) مراجعه فرمائید

پتوهای بی رقیب ونفیس افشاریزد
فاستونی های زنانه درطرح ها ورنگ های جدید
هدیه ارزنده ای که به مادران گرامی تقدیم میشود
AFSHARTEX
کارخانجات پتوبافی افشاریزد

# دوستان من فرنگی نماشده‌اند

## م. آزاد

امروز در جامعه ما منظورم جامعه هنری ما است ،دچار نوعی سرـ درگمی شده‌ایم ، خود تو امروز حرف خوبی زدی ،گفتی در روزگار ماذهن روشنفکر ها در جهات مختلف حرکت میکند ،بنابراین هرگز به‌آن قاطعیت رادارند که تصمیم بگیرند چکار باید بکنند. ونه آن جهان‌بینی لازم رابرای ایجاد شرایط بهتر خب ، یالااقل دردوران‌ما اینطور شده است طبیعی‌است که این نوع سردرگمی ها خواه‌ناخواه مقداری هم روی شعر وادبیات ما اثر گذاشته است ، از طرف دیگر جامعه ما بدون تردید قدم های اولش را برای پیدا کردن «زبـان هنری‌اش» برمیدارد . زبان هنری معاصر را میگویم ونه کلاسیک را فکرنمیکنی که‌این«ادبیات‌ها» و «ضدادبیات» بیشترازآنکه‌مخرب‌باشند، سازنده هستند ؟ چرا که برخورد اینها با هم ، توی یک جامعه ، یک جامعه «نوپا» البته نوپا از نظر هنری بهر صورت منتج به این خواهد شد که حقیقت یا حقایقی از میانشان سرک بکشد . درست حالتی شبیه «اقتراح» : «خب این حقیقت مسلما گرایش به عقب ندارد ، یعنی من معتقد به آن نیستم ، که ما هم حتما باید رهگذران و روندگان تونلی باشیم که برایمان ساخته‌اند ، نه ماهم حرفهائی داریم ، حرفهائی مستقل و مجزا ازدیگران بـا خصوصیات خودمان ، و طبیعی است با اینهمه ارتباطی که‌میان مردم‌دنیاوجود دارد بسیاری از هنرها و بسیاری ازهمین تکنیک‌ها وحتی اندیشه های هنری از هم متاثر وملهم میشود ، منتهی مسئله در نفس آگاهی هنرمند یا نویسنده هم هست ، اگرمی‌بینیم در اروپا یافرضا در همین لندن کسی صراحتا میگوید من قدمزن هنرای ضد ادبیات هستم ، شاید بخاطر شرایط اجتماعی‌اش میفهمد که کجا قدم میزند ، همین نویسنده های «زیرزمینی» لندن که توگاه و بیگاه مسخره‌مشان میکنی ، خب ، در روزنامه‌ها و مجلاتشان دیدی‌واقعا حرفهای جدی برای گفتن دارند . نمیخوام بگویم ، که این نوع ادبیات برای جامعه خوب هست یانه وحتی نمیتوانم نفی کنم یعنی نمیتوانم بگویم که بداست ، حرف ترا هم بطور کلی قبول دارم‌که ادبیات اینها هم متعهد به دفاع از آرزش هائی است یا تعهدی است شخصی و فردی . درست است ، همین ادبیات زیرزمینی ها هم نوعی تعهد را، حداقل احساس میکند ، چرا که ، همین دنیای اطراف ما ، همین «عینیات» است که «ذهنیات» ما را میسازد و گفتم که وابستگی اینها بهمدیگر تردیدناپذیر است ، بخصوص توی دنیای ما اینهمه اضطراب و سردرگمی «بشری» و نه منطقه‌ای ، همه مردم را بطریقی بهم نزدیک کرده است .

**خب ،اینهمه مردم ، اینهمه نیاز های بشری اجتماعی روی فرهنگ دنیائی اثرات متقابل گذاشته‌اند ، البته اصیل‌ترها و قوی‌ترها بیشتر ، تردیدی نیست همین اثرات نفس تعهدی را هم القاء میکند . اما این تعهد باآن تعهدی که ما داریم درباره‌اش صحبت میکنیم تفاوت دارد.**

**حالا واقعا بنظر تو ، اگر گلستان از این تعهدات فرضـا اجتماعی ، یا خیلی اجتماعی دوری‌گرفته‌مرتکب گناهی شده‌است ؟ یعنی آدم امکان ندارد گاهی هم فردی فکر بکند بدون اینکه منکر آن تعهدات باشد ؟ کار شعر ما هم شاید همین وضع را دارد ، من این نوع گرایش ها را تقریبا در همه شعرا دیده‌ام ، هم‌اکنون غزلی از تو روبروی من هست که اسمش را «ضدغزل» گذاشتی، قبول دارم که واقعا : «ضد غزل» است . اینها واقعا کمک کننده هست ، سازنده هست ، میتواند به آن حقیقتی که باید از میان این برخوردها پیدا شود کمک کند.**

اما شاید تو معتقدی‌که ما اصولا این بحث را بگذاریم کنار و راه و روش خودمان را بطریقی دیگر روشن کنیم ، یعنی دو مرتبه برگردیم و مسائل‌را بگذاریم توی یک قالب و بعد هم بگوئیم، دراین قالب ، چون ما «متعهد» هستیم ، فقط باید حرف بزنیم وگاهبرداریم. بعد هم صبر کنیم به‌بینیم که زمان چه حکمی‌خواهد کرد و یا ما چه محل اعرابی پیدا میکنیم ، که خب اینهم دیگر امکان‌پذیر نیست وبدبختانه امروز هم می‌بینیم خود تو که فی‌المثل به فرم گرائی گلستان ، یا هرکس دیگر حمله میکنی ، غالب شما، خودتان دچار فرمگرائی شده‌اید . بدو خوب قضیه را کاری نـدارم .

ـ اما این‌فرمگرائی روی شعر و نوشته بعضی ازدوستانمان اثرات عجیبی گذاشته است ، آنقدر عجیب که حتی اندیشه و زندگیشان ، بله زندگیشان ،هم نوعی فرمگرائی شده اینها شاید قابل تائید نیستند ، ولی این گرایش ها برای چی بوجود آمده ؟ لابد یا نتیجه مسائل و مشکلات زمان ماست ، یا عکس‌العمل های طبیعی آدمـی است‌که دارد دراین قرن زندگی میکند ، وچون هنرمند تاثیرپذیرتر است‌زودتر متاثر میشود ، و چون در بعضی ازجوامع دست و پایش بسته‌تر هست . عکس‌العمل های هنری‌اش سمبلیک‌تر میشودو این گرایش به جانب «فرم» هم کمی کمکش میکند . من میگویم شاید فرم گرائی هم نوعی نیاز است.

**نمیدانم البته یک بار هم گفتم ، بعضی از این فرم گرائی‌ها را بی‌دلیل میدانم . فعلا «بدالله رویائی» احیرا فرمگرائی هایش بکلی زبان شعرش را برایم نامفهوم کرده ، و البته حقیر بحساب آیشان نگذاشتم ، بلکه‌به‌حساب بی‌دانشی خودم گذاشتم که بتوانم شعرهای‌اخیر حضرتش را بشناسم ـ ونه اینکه بفهمم . ـ خب، شاید این همان ادبیات غیر متعهد است ، ادبیاتی برای «خواص» آنهم برای گروه «خاصی از خواص» در مقابل «رویا» جناب«امید» هم هست که آدم آنقدر در شعرش قید وبند تعهد را احساس میکند که گاهی حرف او هم مفهوم نیست البته این گرایش امید به ادبیات عرب و استعارات پیچیده و سمبولیکش دارد بتدریج ما را با «لاادری» طرف میکند ، خب ، ما هم که سواد عربی نداریم ، سواد فارسی هم که نداریم: درمیمانیم که چه کنیم، «رویا» را از آنطرف داریم ، «امید» را از این‌طرف .**

**البته گفتم هضم‌اینها برای حقیرمشکل است . حالا نمیدانم ، این ادبیات خیلی‌متعهد، یاآن ادبیات«فرمگرا» یاآن «ضد ادبیات» فی‌الواقع کدام به درد میخورد ، اما معتقدم درحال حاضر هنرمند باید بیشتر «مخرب» باشد خراب کننده باشد ... بهتر است حالا تو جواب بدهی ، اینجا مسئله نفی نیست ندانستن هست.**

**آزاد ـ بررسی مسائلی مثل «ضد ادبیات» و «ضد پورنوگرافی» و «ضد آندرگراندی» را بگذاریم برای بعد وبرگردیم سر مسئله اساسی‌تر که من اکنون نسبت به آن تاسف میخورم وآن‌اینست که آیا ما مجبوریم «قالبی» فکر کنیم؟ یا از قوالب چیزی بسازیم . قالب‌هائی هستند قلابی وقالب‌هائی هستند واقعی... آن‌قالب قلابی و کاذب وبظاهر متعهد مال همان شعرای آبکی است که پشتش نه عمق هست ونه درکی فقط نوعی فلسفه قلابی‌تر. اما قالبهائی هم هست.. که خب آدم نمی‌تواند در هوای آزاد زندگی کند ، یعنی هوائی به آن آزادی که میخواهی نیست . حرفهائی‌میزنیم، اما معتقدم این قالبها اگر درست فکر بکنیم وصریح باشیم میتواند پنجره‌هائی برای وسیع‌تر دیدن آن چیزی باشد که درحدوسعت دیدن ما می‌گنجد،این چشم‌انداز از درون‌این پنجره جهان ذهنی ما را میسازد واقعا ...**

عالیخانی‌ـ این پنجره اندیشه و وسعت تصور را محدود نمی‌کند ؟

**آزاد ـ نه،نه، ترس از محدودیت ذهنی، آدم را تبدیل به‌یک روشنفکر مضطرب و هوائی خارج از واقعیت میکند. و واقعیت اینست که اگر بنده فرضا بخواهم از این دریچه تنگ فلان قالب دربروم، دچار یک قالب دیگر میشوم. پس فعلا توی قالبهائی‌بودن اجتناب‌ناپذیر است، بشرط آنکه قلابی نباشند .**

### دریاچه تنگ تکنیک

**واما در مورد فرمگرائی که بقول تو اینروزها در ادبیات ما معمول است وشاید به دلائل خاصی ، دنبال میشود، بحث مـن اینست‌که، اولاسیاست چیزی است‌وشعر چیز دیگروطبیعی‌است‌که شعر اول باید شعر باشد و بعد اگر فلسفه‌ای‌ـ نه قلابی‌ـ پشتش بود فبها ....**

**ولی ما باید چطور اینها را از هم تمیز بدهیم، وواقعا پشت شعر ما، هنر ما، چه حقیقتی باید نهفته باشد؟ این سمبول‌ها را بـاید چطـور شناخت ، و چطـور بـاید بکار گـرفت ..... بـرای شناختن این دنیـا ، برای شناخت هنر ، مـا فقط دو راه روبـرویمان داریم ، یکی از طریق عقل ، یعنی دانش و یکی از طریق عواطف‌و احساس. طبیعی است که نه‌شعر بدون دانش کامل میشود و نه دانش بدون عواطف کمال میپذیرد، وذهن هنرمند در شرایطی باز میشود که بتواند این دو عامل را درهم بیامیزد ..**

**این کارها را میگذاریم برای ناقدین محترم. گفتم حرف من سرتکنیک‌و تکنیک‌بازی نیست، سر خود آدمهاست، توی این سالها اگر خوب مسئله را بکاویم حرفی و چیزی جز تکنیک شعر شاملو، تکنیک شعر اخوان، تکنیک شعر آتشی، رویائی، نبوده و چـون کار حضرات فقط از دریچه تنگ تکنیک بحث‌شده فرصت ارزیابی خود آنها ووظیفه آنها بمیان نیامده است. خیلی ساده می‌گویم، «نیما» آدمی بود زائیده شرایط زنده‌ای که‌این شرایط را عملا و عینا درک میکرد. واز طریق شرایط خاص اجتماعی آن زمان، دنیای غربرا شناخته‌بود. ولی آنقدر بینائی داشت کـــه وقتی آن شرایط عـــوض شد ، فریادی برآورد .... حالا بهرکیفیت، تااین شرایط باقی باشد، نیما هم باقی است. شخصیت نیما در اینست که مسائلی را در شعرش مطرح میکند که حتی امروز هم ما باآن مواجهیم وتا این مسائل وجود دارد نیماهم درکنا ماست، علاوه‌براین چون خود نیما از انسانیتی کلی‌تر بارور بود، با همین معیارها هم همیشه می‌تواند جاودانه باشد، بعد از نیما بیکباره، آدمهای دیگری پیدا شدند که بازهم تحت تاثیر محیط بودند ، اما حرفها و فریادهایشان بیشتر رمانتیک بود وسوزناک .**

**اما هیچکدام اینها نه‌نیمارا شناختند ونه‌دریی علاج دردها برآمدند. اولین‌بار کسی که نیما را درک کرد شاملو بود و بعد آل‌احمد. شاملو شاعری رمانتیک، اما عاصی بود. همین عصیان شاملو به‌او کمک کرد که به‌دنبال نیما برود ودر جهت شناختن دنیای نیما برآید، شاملو در آن هنگام صمیمی بود ، حقیقی بـود، بهترین اشعار شاملو در همان دوران‌ها ساخته شده‌است.**

### یکی‌از غرب ودیگری از شرق

**اینها را کشش‌ها و کوران‌های خاص آن دوران ازنظرروحی تقویت میکردند نهضت‌هائی بوجود آمده بودند با نوعی جهان‌بینی سطحی و خیلی پرسرو صدا، اما توخالی، اما همینکه «نق» ایـن نهضت‌ها درآمد، کار حضرات هم ساخته شد و کار شعروهنرمندان به قهر بامردم کشیده شد، ومردم شدند «گاوهائی که در خیابان ولو هستند» .**

**اما در مورد «اخوان»، آقای شاملو آن موقعی که شعـر معترض و زیبای «قطعنامه» را می‌ساخت، با همه بهرمبرداری از «لورکا»، «نیما»، «الوار» چیزی می‌ساخت، به گرایش اولیه‌ذهنی‌اش هم کاری نداریم، آن «ادگار آلن‌پو» شدنش، آن «بودلر» بازی در آوردنش، اما بعد می‌بینیم آقای شاملو «سرود مردی که به تنهائی راه میرود» را میسازد، این مرد تنها در کجا راه میرود؟ روی هوا؟ ولی فرم شعر شاملو چیز دیگری است و خود این جنـاب چیز دیگر .**

**اما آقای اخوان روزی مسائلی بود، ایشان هم شاعر توانائی بودند. در چه سالهائی؟ در سالهائی کـه دوران گیجی و گمی ادبیات بود. در آن روزگار، مرد چقدر زیبا و صمیمی بود، چه آرزوی مهاجرتی در این زیبائی بود، چه اندوهی بود .**

**ولی بعد شاید دوران درماندگی‌ـ شاید اجتماعی پیش آمد‌ـ این درماندگی شامل ایشانهم شد. گفتند چه کنیم ، چه نکنیم. حالا که دیگر آن حرفهای قدیمی کمی بـودار شده، بیائیم اهورامزدا را مونتاژ کنیـم بـا «مزدک» بعد برای اینکه ملات قضیه بیشتر بشود «مانی» را هم وارد قضیه می‌کنیم. اهورامزدا را میشود مظهر تصوف‌خاص ما دانست، «مزدک» هم همان است که میدانی. مانی هم که آن ظرافت‌ها و زیبائی‌های خاصش را دارد اینها را که با هم مونتاژ کنیم، دیگر احتیاجی به فلسفه غرب نداریم . فی‌الواقع برای اساتید قضیه اینجوری شد که شاملو از اینطرف غرب غش کرد و گرفتار لورکا وکی وکی شد ، اخوان هم یکهو از آنطرف شرق ضعف کرد .**

**میرسیم به «رویائی» جناب رویائی را که شما بهتر ازبنده می‌شناسید، و تعصب هم نسبت به‌حضرتشان دارید ...**

**عالیخانی‌ـ تعصبی در کار نیست، طبیعی است که دوستیم و خیلی هم زیاد، اما داریم حرفهائی میزنیم و این حرفها تسـویه حسابی هم باکسی نیست، لااقل در مورد من ...**

### زبان «اسپرانتو» !

**آزاد‌ـ میدانم، رویائی آمد و «برجاده‌های تهی» چاپ کرد. یک مشت شعرهای ضعیف در یک کتاب خوشگل و مامانی به‌سبک آقای گلستان، بعد دید تعجبی، حرفی، تائیدی، این کتاب ایجاد نکرد. آنوقت بجای اینکه خودش را بیشتر به مردم نزدیک بکند، بیشتر با زبان مردم آشنا شود، بیشتر به دردهای اجتماعش فکر بکند، راه افتاد دنبال این شاعر و آن شاعر فرانسوی و بعـد «دریائی‌ها» را چاپ کرد .**

**خوب، در این «دریائیها» چه تعهدی بود؟ چه آرزوی‌اجتماعی، چه «مردمی» راستین نهفته بود؟ـ هیچ .**

**صراحتا می‌گویم که «رویائی» شاعر نیست، فقط لحظه‌هائی دارد و بس، همین .**

عالیخانی‌ـ شاعر نیست ؟

**آزاد‌ـ عرض کردم خیر. فقط لحظه‌هائی دارد ، منظورم اینست که شعرهایش از «جوهر» شعری خالی‌است، و شعرهای آخریش مشتی شعرهای بی‌معنی است، از لحاظ زبان هم مثل زبان «اسپرانتو» میماند، بدتر از او آقـای «سهراب سپهری» است. یکی نیست به‌این آقا بگوید،برادر زمانی وطن ما محل تردد و عبور کاروانهائی بود که‌ازجاده ابریشم به شرق میرفتند یا بالعکس، همراه این کاروانها، مقداری از فرهنگ ما به آنطرفها رفت، مقداری هم فرهنگ بودائی یا چینی همراه صنعت‌های متداول آن روزگار به سرزمین ما آمد. تاثیری که این آمیزش‌های فرهنگی‌داشت این بود که فرهنگ عرفانی ما تبدیل شد به عرفانی کاملتر و بامحتوی‌تر از قبل و نتیجه آنکه همین عرفان شکل‌گرفته توانست دست مایه‌ای باشد برای بیان استعمارات و سمبول هائی که هم زیبائی داشت و هم می توانست در خـدمت ارزشهائی باشد، حالا این آقای سپهری بعد از سالها به این فکر افتاده است که از آن عرفان آبکی الهام بگیرد‌که چه چیزی را مثلا وصف کند ؟ ـ نیلوفر زیبای خردراکه من نمی‌دانم چه جور نیلوفری است . برادر برو همـــون نقاشی‌ات را بکن، تویش تعهد اجتماعی کمتر است ،شماهم که اهل تعهد اجتماعی نیستید،پس‌دست‌ازسر مردم بردارید این نکته‌را بگویم همینکه حضرات این حرفها را بشنوند، دادو فریاد بر میدارند که :ای‌دگماتیست رفتی فرنگ و برای ما نطق کردی ؟ رفتی آنجا که خیال کنی خودت چیزی هستی؟ نه‌والله، نیستم، اما آدم توی این روزگار اگر نمیتواند آل احمد باشد ، نیما باشد ، صمد بهرنگی باشد ، حداقل «جوهری» داشته باشد. پنبه نورا هم باید بزنم.**

عالیخانی‌ـ حقیر را نه ادعائی است ونه داعیه‌ای...

**آزاد‌ـ بتو هم میرسم، بگذار اول آن صدرنشین های قلابی را بررسی کنیم وبعد به جوان‌ترها برسیم.**

### جویس‌وهمینگوی ایرانی !

عالیخانی‌ـ اوائل صحبت، حرفهائی‌داشتیم راجع به‌آل‌احمد و گلستان وچوبک واینکه اثرشان چی بود. اگر یادت باشد از مسئله شعر گریزی زدیم به‌اینجا، دوتا مطلب بررسی نشده بـاقی مانده است، یکی مسئله فرمگرائی شعرا، ویکی هم مسئله ادبیات متعهد و غیرمتعهد و صحبتی راجع به گلستان و آن یقول تـو همینگوی بازیها ...

**آزاد‌ـ و جویس ...**

عالیخانی‌ـ اینجا کار گلستان، خواه‌ناخواه مقایسه‌ای‌راپیش می‌آورد، یعنی در قبال گلستان، آل‌احمد بود با ایمان به تعهد، و یا چوبک که در هرصورت حرفهائی برای گفتن داشت یا هنوز دارد. البته حرفهای آل‌احمد را منهم قبول دارم که حقیقی بود، صمیمی بود اما راجع به‌اینها چه میگوئی؟ یعنی اگر واقعا تواز نظر اجتماعی یا شخصی بخواهی اینها را طبقه‌بندی کنی ، می توانی یا نه، یعنی میتوانی توضیح بدهی که آیا این نویسنده‌ها متعهد بودند یا نه یا ....

**آزاد‌ـ طبقه‌بندی، برادر اینها خودشون طبقه‌بندی شدند و موقع خودشان را مشخص کردند که البته خیال می‌کنند، نکردند. مثلا من دلم برای چوبک می سـوزد، واکنش‌جوئی‌ها، ادای فرنگی و فرنگی‌بازی درآوردنها ، باور کن من اینجا دیگر نفرت که به آقای چوبک ندارم . این مرد چنان گرفتار رسم وعادات وآداب شده که بیاوبین من کاری ندارم بااستعداد بوده، ضد استبداد بوده، آدمی مثل آل‌احمد راجع به‌لهجه‌ها و تلفظ‌های محلی یک منطقه مطالعه می‌کند وبعد از طریق این مطالعات راه ارتباط و نزدیکی بازبان مردم پیدا می‌کند . آنوقت آقای گلستان به دنبال تلفظ صحیح لغات «انگلیسی» است و احساسی که آل‌احمد از دریافت و شناخت لهجه وزبان مردم تات پیدا می‌کند ایشان از شناختن آداب و رسوم وادب و اتیکت «ماساچوستی‌ها» پیدا می‌کند ...**

گزارشگر: باقر علیخانی

★

صدای‌زنگ در رشته صحبت را قطع می‌کند.

## درنگی در گالریهای‌شهر

اثری از فرخ نوتاش در گالری دودو

### چهار نقاش درگالری‌دودو

در گالری دودو نمایشگاهی از آثار چهـار نقاش ( سرکیس واسپور ، سرژ آواکیان ،فرح‌نوتاش، عبداله کاکاوندی) برپاست . کارهای‌این‌چهار نقاش‌درچهار مکتب کاملا متفاوت ومجزاست و درمیان آنها کار های گرافیک سرکیس واسپور از ارزشی والا برخورداراست اسب‌های واسپور که طرحهای شاگال را بخاطر می‌آورد با زیبائی و ظرافت بسیار نقش گرفته‌اند .

از سوی دیگر طرحهای قوی سرژـ آواکیان نوید پیدایش هنرمندیست که با کسب تجربه بیشتر بیگمان‌توفیقی فراوان به دنبال خواهد داشت . از نوتاش سه تابلوی بدنی و چهار تابلوی فیگوراتیوبه تماشا گذارده شده که نقاشی های بدنی متاسفانه ادامه راه ناموفق گذشته نقاش است .

بهر حال این نقاش نیاز فراوانی به جستجو ، مطالعه و شناخت دارد .

از عبداله کاکاوندی تعدادی نقاشی قهومخانه‌ای می‌بینیم‌که متاسفانه هیچ‌نوع جویندگی و تفکردرآنها به چشم‌نمیخورد. تابلوها صرفا کپی شده‌ای هستند ازکار های‌قولر آغاسی‌ومدیر .درباره‌ناهماهنگی تابلوها از مسئول گالری‌توضیح خواستیم پاسخ داد که گالری سعی میکند کارهای گوناگون را عرضه کند تا هرکس تابلو مطابق ذوق و میل خویش را بیابد و اضافه کرد که تابلوها در این‌گالری به قیمت کمتر عرضه میشوند امیدواریم‌که گالری خوب دودو به جنبه های هنری کار بیشتر توجه داشته باشد تا جنبه‌های تجارتی که این در نهایت به نفع خود گالری خواهد بود .

### رنگهای غربی درکارهای محمد پولادی

به خانه آفتاب‌میرویم برای دیدار از نمایشگاه نقاشی‌های محمد پولادی . در اولین وهله آنچه که ازکارهای پولادی مستفادمیشود گرایش اوست به مکتب «فوویسم»ورنگ‌گرایان .درکارهای پولادی که توده‌ای رنگ ونقش پردازی‌با کاردک نقش عمده‌ای را ایفا میکند مرز های موجود میان فضا و فرم درهم شکسته میشود .

متاسفانه باید بگویم که پولادی به عنوان یک نقاش شرقی‌موفق‌نیست چراکه رنگهائیست کاملا غربی آنسان که تمامی تابلو را رنگ صورتی دربر میگیرد و این رنگ نه تنها در فضا های سنتی که به زحمت در شخصیت شرقیها یافت‌میشود. این است که کوچه های پولادی ،خیابان های مارسی و لیژ را بیاد می آورد ، و ساحل شلوغ از کناره‌های دریای‌مدیترانه الهام گرفته است . معهذا پولادی از تکنیک قوی و محکمی برخوردار است. کمپوزیسیون‌هایش جالب و زیباست و کارهایش نشان میدهدنقاش وقت بسیاری صرف نموده است . متاسفانه نقاشی در کار های فیگوراتیو خود ( به استثنای پرتره های خاندان سلطنت که از روی عکس تصویر شده‌است)تناسبها راچندان رعایت نکرده و این شاید بخاطر انتخاب زاویه غلط دید بوده است .

در آخرین تحلیل پولادی نیاز به شناخت دارد شناخت محیط و رنگهای آن . شاید که از تلفیق این شناخت با تکنیک خوب او چهره موفقتری از نقاش ارائه شود .

---

گفتگو با نویسنده و کارگردان

محمد ابراهیمیان

## حماسه روستای «درمنک»

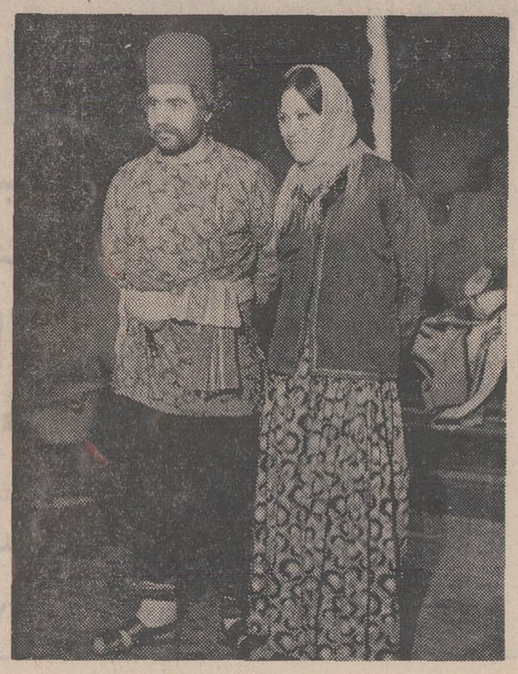

نصرت پرتوی (جوانمرد)کارگردان سنگ‌وسورنا در کنار بهزادفراهانی نویسنده نمایشنامه

**سنگ وسورنا نوشته بهزاد فراهانی**

**بازیگران :نصرت پرتوی ، فیروز بهجت محمدی ، بهزاد فراهانی ، محمود استاد محمد ، عزیزالله هنرآموز ،محمدمطیع، بصیر باهری ، فیروزگرجستانی خسرو شکیبائی، کارگردان نصرت پرتوی .**

«سنگ وسورنا» کاریست که وضع بهزاد فراهانی‌را در زمینه درام‌نویسی مشخص می کند . فضای کارهای او پاك ، صمیمی‌و وشوگونه است . چرا که‌او خود روستایی‌است وبا این‌فضایا آشنا.

فراهانی در « سنگ وسرنا » که درروستای درمنک اتفاق می‌افتد علاوه برمحتوای کوبنده‌اش آنچنان بیان قشنگی دارد کـه تماشاچی را شیفته حرفهای‌آدم‌هایش می کند او در پاسخ سئوالم که «آدمهای نمایش تو اغلب ذاتا شاعر هستند» برای مثال جمله‌ای از زبان‌آسیابان وقتی مریم‌بانو بدیدارش می آید که می گوید : **آخ‌بچشمات‌قسم اگه یه‌بز ابلق داشتم‌توقدمگات خونریزان می کردم. روم سیاه «ومریم‌بانو که‌می گوید»روشنائیت باشه وجمله محمد حسین که به آسیابان می گوید : «دلم هوای دیدنتو کرده‌بود یاد اون روز‌ـ هایی‌که زیرشرشرباران کباب فارقلق «قرقاول» می‌خوردیم ونی هفت‌بند می شنیدیم و آسیابان که می گوید :« اون روز هارا یه‌دفعه دیگه می بینم ؟» وحسین که می گوید : منکه چشمم‌آب نمی‌خوره ودوباره حسن‌آسیابان که : گرسنگی عمو جان ، گرسنگی‌آدمو بخاك‌سیاه‌می‌شونه همین مردم ...**

فراهانی گفت: من بیشترخواسته‌ام شعربگویم ، منتهی چون به آن مفهوم شاعر نیستم و چون‌در روستا بوده‌ام ، دوست داشتم شاعرانه‌ترین لحظات‌روستائیان‌را تجربه وبعد بصورتی تصویر کنم ، تلاش من این بوده است که تماشاچی وقتی آن جملات را از زبان‌آدمها که‌اشاره کردی میشنود ،باور کند که واقعا آنها هستند که شعر می گویند .

می گویم خط اصلی کـه داستان بر محور آن شکل می گیرد اینست که‌آسیای‌آسیابانی در زمین یك نیروی برترواقع شده‌است و اصرار که آسیابان ازاینجا برود ودر مکان دیگری آسیابش‌را بنا کند و حتی‌نیروی برتر وعده‌داده است که کمك های زیادی در این‌مورد باومی‌ـ کند ،برای‌او چه فرقی دارد که اینجا باشد و یـا نباشد ؟

میگوید : اگربخواهد زندگی کندباید بماند چون اگرواگذار کند دیگر آن روحیه‌راندارد ، خانم نصرت پرتوی در این‌مورد می گوید : عشقی که آسیابان رادر آسیابش حبس کرده‌است، عشق به‌آزادی‌اوست وحالادوست ندارد بحالی تبعیدش کنند .

میگویم دردرام معتقدبه کشش هستید بانه ؟ اگر معتقد هستید بایستی معمولا در نمایشنامـــه ضدین در مقابل یکدیگر قرار بگیرند ، ولی در نمایشنامه‌شما ضد قهرمان را نمی بینم و این از نیروی کشش درام می‌کاهد.

فراهانی می گوید:درست است که ضد قهرمان من غایب‌است لیکن آدمهای‌او که به‌استعمارش درآمده‌اند پیوسته با قهرمان درتماس هستند ، دیگر اینکـه هدف ما این بوده‌است کـه چنان آدمهائی را نشان بدهیم ، اینها که هیچوقت خودشان را نشان نمی دهند بلکه نیرو های ظاهر شونده خودرا می‌فرستند .

خانم نصرت‌پرتوی که کارگردانی صمیمی است در پاسخ سئوالم که چه خصوصیاتی‌در این نمایش‌او را به کارگردانی واداشته است می گوید :در وهله اول «فکر» این‌نمایش سخت شیفته‌ام کرد بعد نوع کلامی که داشت همان بیان شعری که اشاره کردید ، وبعد مفهوم کلی آن .

می‌گویم : از نظر اجرائی چه اشکالاتی‌برایتان پیش آمد؟

می‌گوید :ما از نظر بازیگـر دچار محدودیت بودیم وبایستی از این کار محدود استفاده کنیم . اغلب‌آدمهای این نمایش باید قوی هیکل باشند ولی چنین بازیگرانی نداشتیم از همین‌ها که‌بودند استفاده کردیم‌و البته‌از همه آنها راضی هستم ، این‌راهم بگویم من آدمی هستم که‌خیلی چیزها ناراحتم می کند ولـی صمیمیت‌بچه‌ها مرا تاپایان‌یاری داد .

فیروزبهجت‌محمدی ـ ایـن برمی‌گردد‌به‌صمیمیت کارگردان، زیرا که خانم پرتوی مارا کاملا روی صحنه آزاد گذاشته‌بود .

خانم پرتوی ـ من سعی می ـ کردم که بچه ها به‌ایمان‌برسند وتنها سختی‌کار من همین بود هرکس دیگری هم جای من‌توی سالن نشسته بود و حرکـات بازیگران‌را می‌دید می توانست بگوید اشکال کار کجا است.

بهجت محمدی ـ همین جاست که هنرپیشه می تواند با راحتی خیال کار کند و می تواند‌آنچه را که خودش فکر می کند و آنچه‌را که نمایشنامه می‌خواهد پیاده کند .

فراهانی ـ ممکن است بعضی ازکارگردانان این کاررا بکنند، این تجربه وقتی می تواند موفق باشد که گرداننده آگاهی کامل نسبت به کاراکترهاداشته باشد واینها رااز نظر روحی به هنرپیشه‌اش‌القاء کند ، آن وقت‌این‌اطمینان‌هست که‌حرکاتی که هنرپیشه می کند متعلق‌به کاراکتر نمایش است‌نه‌هنرپیشه ازخانم پرتوی می پرسم چطور شد که یك نمایش کامـلا مردانه را برای اولین تجربـه کارگردانی انتخاب کرده‌است. می گوید من نمایشنامه راخوب حس کردم ، اگریك چیزی در روحیه یك زن تاثیر بگذارد می تواند خودش‌را حتی در قالب یك‌مرد هم حس کند ، من‌شاید لحظاتی می توانستم خودم را بجای آسیابان بگذارم ، یعنی آن نیرو بمن داده می شد .

---

بمناسبت‌شصتمین سالگردمیلاد

## ماکس فریش

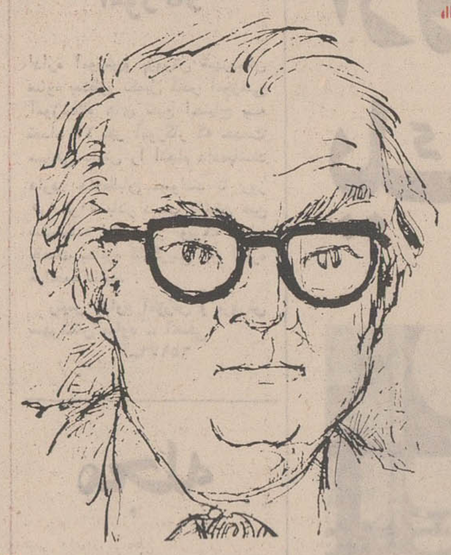

در قهوه‌خانه روشنفکران شهرزوریخ، از سالها پیش تاکنون . هر وقت ، مشتری از دروارد میشود ، قبل از هر چیز، امیوهی از روزنامه ها و مجلات را می‌بیند که‌درجای نمایانی از سالن رویهم انباشته شده است .بانگاهی دیگر متوجه شخصی میشود که در وسط این روزنامه ها و مجلات نشسته سرگـرم خواندن مطلبی است که ظاهرا نظر او را جلب کرده است و اگر کسی بخواهد یکی ازآنها را بعاریت بگیرد نگاه تندی از آنسوی یک عینک قطور به او پاسخ رد خواهد داد و هنگامی که از هویت صاحب «آن‌نگاه» که انبوه روزنامه هارا در انحصار خود گرفته بپرسد . به او جواب می‌دهند :

ـ او نویسنده بزرگ ماکس فریش است . تازه وارد با شنیدن این پاسخ، سری به تایید تکان میدهد و عقب عقب از آنجا دور میشود .

ماکس فریش نویسنده نامدار سویس، در پانزدهم مه ۱۹۱۱ در شهر زوریخ چشم بجهان گشود.حرفه و منبع اصلی درآمد ماکس فریش مهندسی معماری است واز طرحهای او طرح سالن سر پوشیده شنا است که برای زادگاهش بوجود آورده است .

ازهمان آغاز جوانی بود که ماکس فریش استعداد خویش را در نویسندگی شناخت شیفتگانش ، سلسله مقالات او را که‌در آغاز جنگ ، در روزنامه‌زوریخ نو انتشار داد ،بخاطر دارند . در آن زمان نوشته هایش با دستی که‌نویسنده، معروف «ادواردکورودی» درآن می‌برد ، چاپ میشده است‌که بعد ها بنام«برگهایی ازکیسه‌نان» در دفاع ازمرز های‌سویس انتشار یافت.

بیش از این تاریخ نیز دو مجموعه داستان یکی را درسال ۱۹۳۴ تحت عنوان «یورکـراینهارد» به چاپ سپرد ومجموعه دیگری را تحت‌عنوان : «پاسخ از منطقه سکوت می‌آید» در سال ۱۹۳۷ منتشر نمود .

باانتشار این دو مجموعه بودکه‌ماکس فریش دیدگاه ها و ویژگیهای احساس خویش را به خوانندگان خود شناسانید ودر دلهای خوانندگان . بهترین جای‌را بخود اختصاص داد واز آن تاریخ بود که ماکس فریش پیروزمندانه بازار ادب را می‌گشود .

فریش در محکوم کردن زن و گاه در محکوم کردن جهان بطور کلی‌سلسله مقالاتی دارد : دو مسئله‌ای که ماکس‌ـ فریش بطور خستگی ناپذیری در آنها کاوش میکرد وهمین خود سبب شد تا نویسنده موفق استعداد خود را درزمینه تئاتر نیز بعنوان یک وسیله بیان تازه بیازماید .

ماکس فریش براه برشت ، راهی که دوست دارد ، گام برداشت و دیدگاه های‌خود را با شیوه این نویسنده‌نامدار تصویر نمود .

در سال ۱۹۴۵ بود که ماکس فریش نمایشنامه رادیوئی خود را بانام «اینک» بار دیگر آواز می‌خواندند» نوشت و در آن احساسات مـردم جنگـزده را برانگیخت و نام خود را بلند آوازه تر ساخت .

از کار های جاویدان ماکس‌فریش که آنرا در سال ۱۹۴۶ آفرید ،«دیوارچین» و«هنگامی که جنگ درگرفت» می‌باشد که این دومی‌نام‌خود را از یکی‌از ادبیات قطعه «ساختمان میهن» برتولت‌برشت دارد .

از سال ۱۹۵۷ ماکس‌فریش ، دیگر یک چهره جهانی در ادبیات بود و مشهور ترین‌داستان‌آموزشی‌او«هوموفابر» است که مجموعه داستان و نمایشنامه های بیشمار دیگری را بدنبال داشته است .

اغلب کار های ماکس فریش بزبانهای زنده جهان برگردانیده شده است

# نیازمندیهای شما

راهنمایان حج

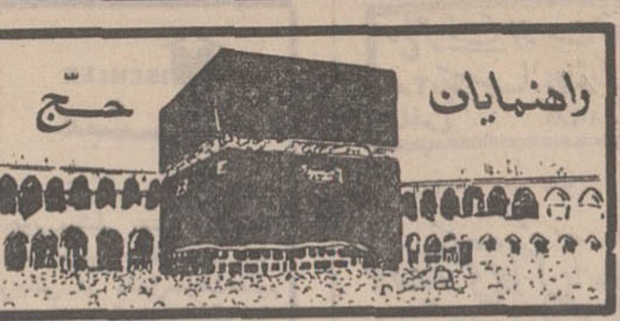

## کاروان حج درجه یک حقیقت

دارای بیست سال سابقه درخشان امسال درجه مکه و منی اقدامات قابل توجهی بعمل آورده است که حجاج محترم بتوانند از هر حیث در آسایش بسر ببرند. راهنمائی کاروان حج درجه یک حقیقت را کمافی السابق آقای حاج عبدالحسین موسوی مازندرانی بعهده خواهد داشت و انجام مناسک حج نیز تحت نظر چندتن از روحانیون برجسته وطراز اول تهران صورت میگیرد.
تلفن: ۵۳۶۳۲۹ دفتر کاروان تهران میدان ارک

اطلاعیه

## کاروان حج درجه یک گلپایگانی

ازکلیه حجاجی که در دفتر کاروان حج گلپایگانی نام نویسی نموده اند تقاضا میشود که برای مقدمات سفر حج از تاریخ درج این آگهی تا روز دوشنبه ۲۹ر۹ر۵۰ بدفتر کاروان مراجعه نمایند.

## کاروان حج ناهیدی

بالامتیاز رسمی از شهربانی کل کشور

بسرپرستی حاج غلامرضا ناهیدی آماده عقد قرارداد میباشد تلفن ۲۲۹۸۸

## کاروان حج ظرفچی

بالامتیاز رسمی از شهربانی کل کشور

بسرپرستی حاج عباس راستی فر (ظرفچی) آماده عقد قرارداد میباشد تلفن ۲۲۹۸۸

## کاروان حج قائم (ع)

بسرپرستی حاج محمدتقی متبحری

انجام مناسک حج تحت نظر چندتن از علماء مشهور تهران. خیابان بوذرجمهری نوتلفن های ۳۵۳۳۰۶ ـ ۳۵۳۳۶۰

## کاروان حج دانشیار

بسرپرستی حاج محمد دانشیار

باسابقه چندین ساله و باتجهیزات کامل. انجام مناسک حج تحت نظر جناب آقای حاج شیخ مرتضی ناطق فردیزدی. تهران چهارراه گلوبندک سرای فردوس تلفن: ۲۴۶۸۰

## کاروان حج شربیانی اصل

بسرپرستی حاج سید حسن هاشمی اصل

باهفده سال سابقه درخشان. انجام مناسک حج زیرنظر حضرت حجت الاسلام حاج سیدابوالفضل سرابی وباهمکاری چندتن از روحانیون دیگر. خیابان شیروخورشید چهارراه حق شناس. تلفنهای: ۹۶۰۵۰۴ ـ ۹۵۷۱۶۷

## کاروان حج توکلی تبریزی

بسرپرستی حاج محمود توکلی تبریزی

باسابقه درخشان. انجام مناسک حج تحت نظر چندنفر از علماء معروف تهران. خیابان مولوی مابین چهارراه گمرک امیریه وساعت مشیرالسلطنه تلفن: ۲۹۴۵۵

## کاروان حج کامل

بسرپرستی حاج کامل نیلچیان

انجام مناسک حج زیرنظر چندتن از علماء طراز اول تهران. خیابان بوذرجمهری نوتلفن: ۳۵۳۵۸۰

## کاروان حج مولوی

بسرپرستی حاج سیدجواد مولوی

انجام مناسک حج زیرنظر حجت الاسلام حاج سیدابوالفضل احتشام حسینی. تهران خیابان ری کوچه آبشار بازارچه سید ابراهیم تلفن: ۳۵۱۷۸۴ ـ ۳۵۱۵۸۴ ـ ۳۵۲۹۹۲
آ ـ ۹۴۴۲

## کاروان حج فاطمی

بسرپرستی حاج سید عباس فاطمی

انجام مناسک حج زیرنظر آیات عظام
خیابان آریانا ـ تلفنهای: ۹۵۷۳۳۳ ـ ۹۶۱۶۰۳ ـ ۹۵۷۰۶۶

## کاروان حج افتخاریان

بسرپرستی حاج سید رضا افتخاریان

بیست وسومین سفر حج خود را آغاز مینماید.
انجام مناسک حج زیرنظر سرپرست کاروان وباهمکاری چندتن از روحانیون معروف. تلفن منزل: ۹۵۷۵۳۰ تلفن دفتر: ۹۵۴۳۸۹

## کاروان حج اسعدی

بسرپرستی حاج شیخ حسن اسعدی

انجام مناسک حج زیرنظر چندتن از علماء برجسته. خیابان بوذرجمهری نوتلفن: ۳۵۱۶۷۸

## کاروان حج باقری

بسرپرستی حاج محمد باقری پرمهر
بمعاونت حاج محمد بیک زاده

انجام مناسک حج زیر نظر جناب آقای قاسم پور رفیع معروف به «عطائی» و بهمراهی آقای حاج حسن اشراقی نائینی
خیابان امیرکبیر هتل پرمهر تلفن های: ۳۱۰۱۳۳ ـ ۳۱۰۱۳۲
و دفتر کاروان سرچشمه تلفن: ۳۱۹۰۹۱

## کاروان حج فراهانی

بسرپرستی حاج غلامحسین ملاحسینی مجدآبادی

انجام مناسک حج تحت نظر چندتن از روحانیون برجسته میدان شهناز ساختمان ۲۱۰ طبقه دوم وسوم تلفن: ۷۶۳۷۶۳
آ ـ ۹ ۴۴۲

---

## اثاثیه

### خرید

بازرگانی فرش کیهان ۸۳۰۹۰۴ و ۸۲۳۷۷۶ خریدار نقدی همه رقم فرش کهنه و نو جهت صادرات روزولت میدان ۲۵ شهریور

فرش طوسی ۷۵۹۰۲۹ فرشهای کهنه و نو سنگین قیمت شمارا جهت صادرات از سایرین بهتر خریداری مینماید.

فروشگاه فرش صمد تلفن ۴۹۹۸۵ خریدار همه نوع فرشهای نو و کهنه و لوازم منزل و اشیاء قدیمی چلچراغ، ظروف بلوروچینی ورشو

فروشگاه آستارا ۶۶۶۴۰۲ خریدار یخچال برقی و نفتی تلویزیون کولر، فرش و کلیه لوازم منزل بقیمت عادلانه شاه چهارراه پیروز

نمایشگاه گلشن ۶۲۱۴۲۱
همه نوع فرش های کهنه خریداریم وهمه رقم فرش نو موجود میباشد فرش های کهنه بانو معاوضه می شود خیابان پهلوی بالای ایستگاه بیمه جنب بانک ملی یوسف آباد.

فروشگاه آسیا ۶۶۲۸۳۲ خریدار یخچال تلویزیون فرش و سایر لوازم منزل بقیمت عادلانه خیابان شاه

فروشگاه مشرق ۴۹۳۲۷ بهترین خریدار قالی و قالیچه لوازم منزل یخچال نفتی

### فرش خواجه نصیر

بهترین خریدار فرش کهنه و نو معاوضه جهت صادرات ـ ۷۵۲۶۹۰

فروشگاه فرش تهران کالا خریدار انواع قالیهای نو و کهنه ولوازم منزل ۶۶۹۲۲۶

فروشگاه ایران فرش تلفن ۷۷۴۹۷۹
کلیه لوازم منزل شما را بهر مبلغ باشد بیشتر از سایرین نقد خریداریم.
آ ـ ۸۷۲۹

خریدار فوری یخچال های نفتی تلفن ۴۹۳۹۳

فرش شمال (پیران عقل) ۷۵۷۹۳۹

فرش اردیبهشت تلفن ۶۶۸۱۶۴

فروشگاه ارمان تلفن ۶۶۹۶۲۳ خرید یخچال برقی و نفتی و تلویزیون قالی قالیچه

فروشگاه فرش فروردین خرید فرش کهنه و نو تلفن ۶۶۱۶۵۵ و ۴۳۰۸۵

فروشگاه فرش شایان تلفن ۶۶۳۳۸۱ بهترین خریدار فرش ولوازم منزل

فروشگاه بختیاری تلفن ۷۵۹۳۲۹ بهترین خریدار کلیه لوازم منزل

فرش رضوی ۸۲۵۸۰۰

فروشگاه فرش ایران کالا ۷۹۳۳۶۷ و ۷۵۳۳۰۶ فرشهای کهنه و نوجهت صادرات با عالیترین قیمت درمنازل خریداریم

فروشگاه پورنیک ۷۵۷۵۴۶ خریدار کلیه لوازمات منزل

---

**فرشهای کهنه را متری ۳۰۰ تومان به بالا خریداریم فرش اعتماد مقابل سینما مولن روژ تلفن ۷۵۸۲۷۰**

### فرشهای کهنه

از متری ۲۵۰ تومان ببالا خریداریم فرش اشراف جنب سینما پاسیفیک. تلفن ۷۵۸۶۵۵

### فروش دست دوم

تلویزیون گروندیک نو خارجی بفروش میرسد در ساعت ۱۷ ـ تلفن ۷۵۹۸۲۷
۱ـ۳ ا ـ ۹۲۲۴

همه نوع لباسهای خارجی ایرانی پالتو پوست پالتو، مانتو دوپیس لباسهای شب وروز بلوز دامن وغیره دست اول ودوم با قیمت ارزان همه روزه در مزون لاله بفروش میرسد ژاله فرح آباد ساختمان های بانک رهنی لادن شرقی شماره ۷۴ تلفن ۷۹۳۷۱۹
آ ـ ۹۴۵۷

بعلت مسافرت فروش لوازم منزل، ماشین لباسشوئی، تلویزیون، مبل، وغیره تلفن ـ ۶۲۹۱۷۴ آدرس خیابان زردشتی، کوچه قادسی، شماره ۱۰۷ طبقه اول از ساعت ۳ تا ۷ بعدازظهر مراجعه فرمائید.

مزون شهرام
پالتو پوست، لباس شب ولباس حاملگی خارجی دست دوم رسید آریامهر بعداز بانک ملی کاشی ۲۵۰
آ ـ ۹۴۵۴

بعلت مسافرت بخارج کلیه وسائل منزل بفروش میرسد یوسف آباد خیابان محمدرضاشاه خیابان ۲۵ پلاک ۱۳ تلفن ـ ۶۲۰۸۹۵
آ ـ ۹۴۵۰

تلویزیون فیلیپس آلمانی مبله ورادیوگرام استریوفونیک پرتابل ناسیونال بفروش میرسد تلفن ـ ۸۲۲۵۹۶

### فروش دست اول

مقداری لباس زنانه فرانسوی کرک ـ آنگورا. کشمیر برای فروش تلفن ۸۸۲۶۰۸
۱ـ۱۰ آ ـ ۹۱۱۲

قابل توجه
**مبل فروشان**
تنگ فنری
**عروس خواب**
بافنرهای بیشتر وتکنیک صحیح ترور گلهای مختلف
زینت بخش اطاق خواب های شما است
تلفن ۲۱۴۰۳

### فروشگاه پیمان

فرش وتلویزیون ماهیانه ۸۰ تومان با آنتن مجانی نازی آباد خیابان چمن تلفن ۵۳۱۳۵۹

آشپزخانه **فلزی پارس** تلفن ۷۶۴۸۸۷

قابل توجه شرکت های ساختمانی و موسسات تزئینی

### اگوستیک

انواع اگوستیک با نازل ترین قیمت موجوداست اول خیابان گرگان پلاک ۱۴۴ تلفن ۷۶۴۱۹۰

فروشگاه حمید
تریکو وخرازی ـ ریش تراش و تعمیرات خیابان شاه روبروی سینما نیاگارا پاساژ بهفر شماره ۱۰
آ ـ ۲۶۸۱۷

---

## مبل ودکوراسیون

پیراهن مبل: ۳۱۹۵۰۵
تعویض پارچه مبل: ۳۱۹۵۰۵
پرده دوزی شهرزاد ۳۱۹۵۰۵

پرده دوزی ارجمند ۳۱۷۳۷۰

نمایشگاه مبل ابتکار ۹۵۳۷۲۶ همه نوع مبلمان مدرن نقد و اقساط به فروش میرسد از این نمایشگاه دیدن فرمائید سلسبیل مقابل سینما خرم

## شستشوی مبل وفرش

شستشوی مبل فرش
کلین سرویس مهرمبتکر وپیشرو نظافت مبل وفرش با دستگاه منحصر بفرد تلفن ۹۵۲۵۴۶

### کارخانه قالیشوئی ماژیک

تلفن جاده کرج ۶۶۱۸۲۲ تلفن شعبه جمشیدآباد ۶۶۱۸۲۳ ـ تلفن تهران نو ۷۹۸۸۱

کارخانه قالیشوئی اطلس
باسابقه ومجهز ۹۵۲۵۴۶

کارخانه قالیشوئی ادیب
باضمام شستشوی مبلمان در جای خود تلفن ۹۵۶۵۶۵

آناهیتا سرویس
بزرگترین خشکشوئی مبلمان فرش موکت کفپوش موزائیک با ۲۰٪ تخفیف درمحل ۷۹۵۳۰۷

### کولر

روکش برزنتی کولرفوری تعمیرات و رنگ بخاری آبگرمکن وشوفاژ ۷۹۳۸۹۷

سازمان فنی رفاه مرجان سرویس و رنگ کولر یخچال بخاری لباسشوئی ابگرمکن آب سردکن و اجاق گاز ۹۵۱۲۵۴
۱ـ۲۶ ا ـ ۹۲۲۹

روکش کولر ۹۶۲۳۳۶
آ ـ ۸۹۶۷

### یخچال

تعمیرگاه سید حسین ۸۸۲۴۳۸ تعمیرگاه هرنوع یخچال، شوفاژ رختشوئی، آبگرمکن بخاری ورنگ.
آ ـ ۹۳۸۱

تعمیرگاه یخچال مریجیدر اساس یدکی موجود است تلفن ۷۵۲۳۳۶

تعمیرات یخچال فوری ۷۹۳۸۹۷

کارخانجات شمس

سازنده انواع یخچالهای مارک شمس، فانتزی، لبنیاتی، قصابی، کبابی، قنادی، سردخانه، فریزر، در اندازه های مختلف وقیمت مناسب (پنجسال ضمانت) با سهلترین اقساط وسرویس منظم سیار درتهران وتمام نقاط ایران در دسترس شما مشتریان گرامی است
آدرس: مرکز فروش تهران شاه آباد خیابان ظهیرالاسلام پلاک ۱۰۲ تلفن فروشگاه ـ ۳۱۱۴۸۸ و ۳۱۲۲۱۵ تلفن
کارخانه ۷۵۸۲۵۱
آ ـ ۹۴۰۵

### نصب آنتن

شرکت اهم الکترونیک تصاویر صاف و روشن فقط با نصب آنتنهای (امپریال) و تنظیم کانال آموزشی با سرویس های سیار در تهران بویژه شمیرانات ۶۲۴۸۱۷

---

## تعمیرات

### تلویزیون

تعمیرگاه تلویزیون الکترون تلفن ۷۶۳۶۸۲
تعمیرگاه تلویزیونهای R.C.A شاوب لورنس فیلیپس. سییرا تلفونکن و سایر مارکها باسرویس مجهز سیار در شهر وشمیرانات

موسسه ایران تلویزیون تعمیرگاه مجهز تلویزیون های اروپائی و آمریکائی
**R.C.A., R.T.I.**
شاوب لورنس، دموت، گروندیک، تلفونکن، زیمنس فیلیپس وستینگهاوس باسرویس سیاروضمانت نامه کتبی تلفن ۷۶۰۷۶۴

### تلویزیون سرویس شاد

تعمیرگاه مجهز همه نوع تلویزیونهای امریکائی ـ اروپائی ـ ژاپنی آر.تی.آی ـ شاوب لورنس ـ فیلیپس ـ تلفونکن ـ وستینگهاوس بلر زیر نظر مهندسین با تجربه
**با سرویس سیار**
تعمیر در محل
تلفن: ۷۶۴۵۴۱

### شرکت مهندسین

تلویزیون پیمان تعمیر کلیه تلویزیونهای گراندیک فیلیپس دموت وستینگهاوس کراون ترانزیستودی
تلفن ۳۰۳۹۶۲

تعمیرگاه شماره یک R.T.I وشاوب لورنس مجهز به سرویس سیار تلفن ۷۷۱۹۷۷

تعمیرگاه مجاز شماره ۶
**شاوب لورنس**
شمیرانات ۲ راهی قلهک
تلفن: ۸۶۳۸۵۵ ۸۶۶۷۸۶
SCHAUB-LORENZ

تعمیرگاه مجاز
تلویزیون آر.تی.آی
تلفن ۷۹۰۶۵۱
نارمک فلکه پست و تلگراف
آ ـ ۷۷۷۵

شرکت مهندسین تلویزیون ایران
تعمیر تلویزیونها و تعویت لامپ تصویر ۶۶۱۲۳۴

تلویزیون فودی در منزل تعمیر میشود ۹۶۰۵۴۶

دادار
تعمیرگاه مجهز تلویزیون های آر. تی. ای. آر. سی. آ
عباس آباد سیمتری نظامی
تلفن ۷۶۴۲۵۱
۱ـ۱۱ ا ـ ۸۸۳۰

تعمیرگاه مجاز شماره ۱۵
**شاوب لورنس**
سرویس سیار فوری
عباس آباد سیمتری نظامی
تلفن ۷۶۴۲۵۱
SCHAUB-LORENZ

---

تعمیر موری شاوب لورنس
تلفن ۸۶۵۰۰۵
۱ـ۱۰ ا ـ ۲۶۴۴۷

سرویس تلویزیون گارانتی تلفن ۶۲۸۳۷۱
سرویس سیار R.C.A-R.T.I شاوب لورنس مدیاتور جنرال در تهران بویژه شمیرانات الکتریک سییرا وستینگهاوس صبا و دیگر مارکها در منازل
۱ـ۱۳ آ ـ ۸۲۵۰
آ ـ ۸۲۵۰

### تعمیرگاه مجاز آژور

دارای پروانه رسمی ازاتحادیه الکترونیک. متخصص در تلویزیونهای شاوب لورنس R.T.I فیلیپس تلفونکن میباشد.
تلفن جدید آژور ۶۶۱۲۶۱
آ ـ ۸۸۵۶

### بخاری

سرویس آبگرمکن بخاری و شوفاژ تلفن ۷۶۴۶۰۸

سرویس مجاز ۱۰۳
**ارج**
رنگ آمیزی نصب، سرویس، تعمیر و پخش لوازم یدکی یخچال. کولر. بخاری و آبگرمکن.
خیابان شاه چهارراه پیروز تلفن ۴۰۶۶۴

سرویس مجاز شماره ۱۰۴
**ارج**
تعمیریخچال بخاری وابگرمکن انتهای نظام آباد ـ خیابان سبلان تلفن ۷۹۱۷۶۱
آ ـ ۶۰۱۶ ۱ـ۱۰

سرویس مجاز شماره ۱۱۳
**ارج**
نصب رنگ و سرویس بخاری کولر در ساختمان و پخش قطعات یدکی.
جاده قدیم شمیران جد بشماره گذاری ـ تلفن ۷۵۵۴۷۵

سرویس مجاز شماره ۱۲۴
**ارج**
رنگ سرویس نصب وتعمیرات کولر بخاری وآبگرمکن وپخش قطعات یدکی روکش برزنتی کولر موجود است خیابان سیروس ـ مقابل پمپ بنزین ـ کارگاه کورش.
تلفن ۳۵۰۱۸۴

سرویس بخاری آبگرمکن شوفاژ ۷۹۶۱۰۳

جنرال سرویس
آبگرمکن ـ کولر ـ یخچال ـ بخاری ـ اجاق گاز
تلفن ۸۲۱۰۶۱

### شوفاژ

**ترموکو**
۶۶۵۲۹۶
سرویس ـ نصب وتعمیر شوفاژ ـ تهویه مطبوع

موسسه فنی کالج
سرویس شوفاژ
آبگرمکن ۷۵۹۷۵۷

سرویس شوفاژ وازگن ۷۶۰۷۹۳

سرویس شوفاژ ۸۸۳۱۲۲

---

## فروش اتومبیل

### مینی ماینر

مدل ۶۹
مینی ماینر ۱۰۰۰ مدل ۶۹ رنگ قرمز کاملا نو نقدابفروش میرسد تلفن ۹۵۵۰۸۶
آ ـ ۹۴۱۸

### رامبلر

مدل ۶۶
رامبلر آمریکن ۶۶ تمیز تلفن ۶۲۸۴۵۵
آ ـ ۲۶۷۷۱

### آلفارمئو

مدل ۶۶
آلفارومئو جولیاسوپر تمیز رنگ سفید قیمت ۲۵۰۰۰ تومان نقد واقساط تلفن ۴۲۴۲۷
آ ـ ۹۴۴۶

فولکس مدل ۵۹ ـ بنز ۱۷۰ مدل ۵۴ نقد واقساط ۵۳۳۳۴۱
آ ـ ۹۴۵۵۵

مدل ۷۲ و ۷۱
بنز ۲۸۰ بفروش میرسد تلفن ۷۹۳۸۷۹
آ ـ ۹۴۲۱

### دکاوه

مدل ۶۶
اتومبیل دکاو
۱۰۲ ـ اف مدل ۶۶ با نازلترین قیمت به فروش میرسد تلفن ۶۳۵۲۳۶
آ ـ ۲۶۱۸۱

**یکدستگاه مینی بوس بنز ساخت ۱۳۴۸ بظرفیت ۱۴ نفر بفروش میرسد طالبین میتوانند با تلفن های ۴۵۹۲۸ و ۶۶۲۳۳۲۹ مکالمه فرمائید.**

اتومبیل ۲۲۰اس مدل ۶۰ بقیمت ۲۲ هزارتومان بعدازظهرها تلفن ۸۹۱۱۷۳
۱ـ۳ آ ـ ۶۵۴۳۸

شرکت نفت بین المللی دریائی ایران تعداد یک دستگاه اتومبیل سواری بنز ۲۵۰ مدل ۱۹۶۸ خود را که حقوق وعوارض گمرکی آن پرداخت نشده بفروش میرساند.
علاقمندان میتوانند برای رویت اتومبیل واطلاع از مشخصات آن به پارکینگ این شرکت واقع در خیابان رودسر شماره ۱۲۸ مراجعه نمایند.
پیشنهاد دهندگان بایستی پیشنهاد خود را تا آخر وقت اداری پنجشنبه دوم دیماه به دفتر شرکت واقع در خیابان رودسر شماره ۱۲۸ تحویل و رسید دریافت دارند.
پیشنهادات در اداره تدارکات شرکت در روز شنبه چهارم دیماه باز و قرائت خواهدشد.
شرکت در رد یا قبول یک یا کلیه پیشنهادات بدون انکه محتاج بذکر دلیل باشد مجاز است.
۱ـ۲ آ ـ ۲۶۶۲۱

### خرید اتومبیل

**اتومبیلهای مدل بالا را بدون ناراحتی های متداول در محل کار یا منزلتان بازدید نموده، منصفانه فوری و نقد خریداری یا با اتومبیل دلخواهتان معاوضه میکنیم لطفا با تلفن ۶۲۶۳۱۳ حکیمی تماس بگیرید.**

### فروشگاههای اتومبیل

**ژیان ۵۰**
**نقد واقساط**
**تحویل فوری**

نمایشگاه اتومبیل ناصر
**حاجی زاده**
سلسبیل چهارراه اوثق
تلفنهای ۹۵۷۱۸۲ ۹۶۰۶۷۴

---

## برای اتومبیل شما

ایران فرز
IRAN FREZE
سازنده دنده های گیربکس وغیره
تلفن: ۹۵۶۹۴۰

معرف ژیان

نماینده رسمی مروش لوازم یدکی اصلی تهران خیابان قزوین مقابل گاراژ مشهد جنب جرثقیل امدادی تلفن ۹۵۲۲۷۲.

## کرایه

اتومبیل کرایه اتودلیجان
مرکز اتومبیلهای کرایه شبانه روزی آریا ساعتی ۱۵۰ ریال پیکان ۱۲۰ ریال، جوانان ۱۵۰ ریال، باراننده و بدون راننده اول امیرآباد تلفن ۶۶۲۵۹۲

اتولوکس
اتومبیلهای تشریفاتی با راننده برای داخل وخارج از تهران میدان فردوسی تلفن ۸۲۱۲۷۰ و ۸۲۶۶۰۵

M.A.S
**ام. آ. اس**
اتوبوس ومینی بوس دربست
**۹۷۰۸۱۴**
**۹۷۸۸۱۵**

**اتومبیل کرایه صدیق اتومبیلهای آخرین سیستم سواری با راننده و بدون راننده برای داخل و خارج از شهر و جشنها در ۲۴ ساعت آماده است جاده قدیم شمیران ایستگاه درب دوم تلفن ۸۶۴۶۶۶**

### بورس تاکسی

آیزنهاور خیابان بیات اتومبیل اقتصاد تلفن ۶۶۹۹۶۰

**کاج بار**
بارکش شهر وحومه
حمل بار به تمام نقاط ایران
**۶۶۱۱۱۱**
**۴۱۱۱۱**

**AVIS**
اویز ـ کرایه اتومبیل های سواری آخرین سیستم با رانندگان مسلط به زبانهای خارجی و بدون راننده با نازلترین قیمت در شهر و خارج ازشهر در خدمت شما است. بهجت آباد شمالی تلفنهای شماره (۸۲۴۷۷۹ و ۸۲۴۷۷۸)

جرثقیل بابک آیزنهاور تلفن ۹۷۸۰۸۰ و ۹۵۹۵۸۸

---

اتو سهیل اتومبیل ۲۴ ساعت ۸۰۰ ریال ۴۴۲۸۴

اتوبار فرح شمالی
شهر و حومه و شهرستانها
۷۶۵۲۳۵
۷۵۱۲۷۸

## ماشین آلات

### سازمان فنی باژیل

باتجهیزات کامل تراش آماده انجام ساخت ماشین آلات صنعتی و کارهای سری سازی است.
۵۳۰۹۴۷ و ۵۳۴۵۹۲
آ ـ ۸۷۲۱

## املاک ومستغلات

### فروش

معاملات تهران پارس نارمک و پول ـ امینی ۷۹۰۰۹۰
آ ـ ۷۶۸۸

### خانه فروشی

یکباب خانه مسکونی مشجر جنوبی بمساحت ۴۱۲ مترمربع با ۲۰۰ متر ساختمان یکطبقه با تلفن آب و برق عباس آباد خیابان اندیشه کوی ۹ شماره ۱۸ هرمتر ۶۵۰۰ ریال بفروش میرسد از ۴ تا ۶ بعد ازظهر بتلفن ۳۸۰۹۶۶ مراجعه شود.
۱ـ۳ آ ـ ۶۵۶۳۲

### خانه مستغلاتی

نوساز لوکس سه طبقه با سرویسهای کامل ۱۴۰۰ متر زیربنا درسلطنت آباد تلفن ـ ۷۷۰۱۷۶
۱ـ۲ آ ـ ۹۴۰۷

**خانه ویلائی در شمال شهر جهت فروش موجود ۶۲۰۴۹۲**

### باماهی ۸۰۰ تومان صاحب خانه شوید

خیابان وثوق چند دستگاه ساختمان مستغلات ۱۶۰ هزار تومان ۶۰ هزار تومان نقدبقیه ماهی ۸۰۰ تومان ۷۶۱۷۴۷
۱ـ۵ آ ـ ۹ ۱۸۱

### خانه با اقساط ۳۰ ماهه

دربهترین نقطه نظام آباد ۲۵۵ متر ویلائی با ۴ اطاق ۱۲۵ هزار تومان با ۴۰ هزار تومان پیش قسط.
تلفن ۷۶۵۶۹۵
۱ـ۱۲ ا ـ ۹۳۵۳

### خانه ای شمالی

نوساز دو طبقه دارای ۷ اطاق ۲ انباری زیرزمین باسرویسهای کامل لوله کشی شوفاژ وکولر در سیدخندان تلفن ۷۷۰۱۷۶
آ ـ ۹۴۱۷

خانه فروشی
یکباب خانه بمساحت ۵۰۰ متر واقع در میدان تجریش (کوی مهنا) دارای ساختمان سه طبقه مجزا و مدرن دارای آب و برق و دو شماره تلفن بدون واسطه به فروش میرسد طالبین بشماره ۸۲۲۳۹۳ مراجعه فرمایند.
۱ـ۳ آ ـ ۹۲۵۳

خیابان فیشرآباد
جلوخیابان ۲۰ متری
منزل جنوبی ۲ طبقه ۷ اطاق یک لوازمات با تلفن وگاراژ ساختمان ۱۲ ساله مساحت ۳۶۰ متر ـ متری ۱۳۰۰ تومان ـ ۸۲۶۳۳۷
۱ـ۳ آ ـ ۹۳۹۵

---

## ساختمان برای اجاره

یکدستگاه ساختمان بمساحت چهار هزار و پانصد متر مربع واقع در خیابان پهلوی خیابان ایوبی محل باشگاه انسیو کلوپ آمریکا دارای دو دستگاه ساختمان که یکدستگاه آن دارای هجده اطاق و تمام لوازم ودستگاه دیگر دارای چهار طبقه که دوطبقه آن مجهز بیک سالن سینما بطول ۴۰ متر و عرض ۱۵ متر ودو طبقه دیگر مجهز بسالن ناهارخوری ودیگر لوازم است که میتوان آنها را تقسیم نمود، این دو ساختمان دارای دو استخر، شوفاژ و دو دستگاه تلفن مستقیم میباشد.
برای ملاحظه این دوساختمان لوکس قبلا باتلفنهای: ۷۶۰۱۳۲ و ۷۵۲۸۹۸ تماس حاصل فرمائید.

## چند دستگاه آپارتمان

پنج اتاقه که دارای آسانسور و شوفاژ و تمام لوازمات مدرن میباشد درخیابان بهار شمالی خیابان مزین الدوله ساختمان دوم جنوبی بفروش میرسد، خریداران محترم میتوانند همه روزه شخصا بمحل مراجعه یا با تلفنهای: ۷۵۵۷۳۴ و ۷۶۰۱۳۲ و ۷۵۲۸۹۸ تماس حاصل فرمایند

**قابل توجه کارخانجات وتجار محترم**
دفتر تجارتی قماشچی در هامبورک آماده تهیه هرگونه لوازم یدکی و سفارشات از آلمان و بازاریابی جهت کالاهای ایرانی میباشد.
تلفن ۷۵۷۴۸۲ تلفن هامبورک ۳۲۵۱۱۲

شماره تلفن
**بیمارستان دادخواه**
برای ترک اعتیاد و تقویت
**۷۷۳۱۶۳**

## کاروان حج سادات غروی

بسرپرستی حاج سیدمحمد علی آقامیرمحمدعلی (غروی)

انجام مناسک حج زیرنظر آیات عظام. تهران چهارراه مولوی بازارحضرتی حجره غروی تلفن: ۲۷۱۱۶ ـ نماینده قم حاج مصطفی خداپرست. سرای بازار تلفن: ۳۰۲۹

«توضیح»

نام سرپرست کاروان حج شربیانی اصل که در اسامی گروه دوم راهنمایان حج میرحسین هاشمی اصل درج گردیده بود اشتباه بوده و اسم نامبرده حاج سید حسن هاشمی اصل میباشد.

# نیازمندیهای شما

## خانمها توجه فرمایند
شما که طالب زیبائی و لذت بیشتر هستید
را انتخاب کنید
**پرخواب**
محصولات پرخواب برای آسایش و راحتی همه ،بالش، لحاف پرخواب تهیه شده از بهترین پر درجه ۱ استرلیزه شده در مدرنترین کارخانجات با زیباترین دوخت از پارچه‌های آلمانی ، دیگر محصول پر خواب کیسه‌خواب کوهنوردی اوست بادوام، زیبا، تهیه شده از عالیترین پر درجه ۱ و بهترین‌پارچه آلمانی و دوخت .
مرکز پخش در ایران : خیابان شاه بازار شانزه‌لیزه تلفن ۶۶۲۱۱۶
نماینده‌مادر تهران :
خیابان بهار شمالی شماره ۱۷۱ تلفن ۷۵۰۸۶۴
نماینده ما در اصفهان چهارباغ خیابان پهلوی فروشگاه و نمایشگاه فطوری تلفنهای ۲۵۱۱۴ و ۲۷۹۴۹
از شهرستان ها نماینده میپذیریم

## قابل توجه کارخانه‌های
اتومبیل سازی
کارخانه ایران دوخت
انواع دوخت فابریکی روی مشمع و دوختهای دکوری جهت سقف اتوبوس و غیره برای‌رویه صندلی انواع اتومبیل‌از یك میلیمتر تا۸۰میلیمتر ضخامت و بعرضهای مختلف را پذیرفته و در اسرع وقت تحویل مینماید
ایران دوخت تلفن ۷۹۶۵۴۱
دفتر ۸۳۸۰۹ ـ ۸۲۰۳۳۷

## مزون ماه‌صنم
همین روزها پس‌میره پرده غم
ازپس‌پرده میاد بیرون‌بت‌ماه‌صنم
رنك برنك والوان — مثل‌قصر پریان
مزون ماه صنم — نداره چیزی کم
بانوان اگر زیبا پسندید هرگونه تن‌پوش‌شیك رااز دست ماه صنم بگیرید .
خیابان شاهپور چهارراه مختاری پاساژ جامی تلفن ۲۵۲۰۰

## اطلاعیه
شرکت تبلیغاتی کات‌کو به‌امیرآباد شمالی مقابل خیابان شهرآرا ساختمان جلالیفر طبقه‌سوم انتقال یافت
تلفن : ۶۳۳۳۵۳

## واردکنندگان وتجار محترم
اگر کالائی دارید‌که بعللی فروش کافی نداشته لطفا با ما تماس بگیرید ، ما کالای شما را با بهترین شرایط و حتی یکجا میفروشیم سازمان دیدار تلفن ۳۱۲۴۳۵

## مؤسسه ارزان کار
مخصوص تعمیرات و تغییرات ساختمانی تلفن ۴۶۰۲۳

## قابل توجه کلیه شرکتها و کارخانجات
تولیدی‌وصنعتی‌و موسسات‌دولتی
ارزانترین و بهترین انواع پیچ و مهره و ابزار را از فروشگاه معظم
**ابزارنو**
واقع در خیابان قزوین ایستگاه امامزاده حسن پلاك ۱۶۲۱با تخفیف کلی تهیه فرمائید تلفن های ۹۵۸۴۰۸ و ۹۵۹۲۴۳

## رستوران ریورساید
سالمترین محلی است که با غذای عالی برای تفریح خانواده ها و کودکان شما وجود دارد .
رستوران ریورساید پل جاجرود

YUMBO
ماکارونی یومبو
تلفن ۷۹۱۸۶۸
BEST MACARONI and SPAGHETTI

برای فروش املاك خود با تلفن ۳۱۹۷۸۴به بنگاه‌کوشان لاله‌زار نزدیك میدان سپه توضیحات و قیمت رابفرمائید .
آـ ۶۴۷۸۸

یکباب خانه در خیابان تخت جمشید نزدیک شرکت ملی نفت بمساحت۷۵۲ مترمربع‌با۷۵ر۲۱ متربرتخت جمشید نقدا بفروش میرسد به تلفن۳۱۹۵۸۱مراجعه شود .
۱۰ـ۱ آـ ۶۵۴۷

**توجه فرمائید در داودیه**
منزلی شخصی‌ساز بمساحت ۸۶۰ متر دو طبقه شمالی مستغلاتی هر طبقه پنج اطاق خواب وپذیرائی و ناهار خوری سرویس‌کامل‌شوفاژ کولر استخر یك میلیون تومان‌نقدی به‌فروش میرسددفترمسعود تلفن۷۷۵۸۲۵ ۷۷۰۲۴۱

خیابان‌تاج غرب‌پارکوی خانه‌ای جنوبی ۱۸۰متر دوطبقه پنج اطاق زیر زمین گاراژتلفن، کولر، کرکره بقیمت مناسب فروشی تلفن ۹۷۵۲۲۶
آـ ۹۴۴۲

آپارتمان چهار طبقه باسرویس کامل طبقه اول مبلمان واقع‌در میدان کندی کوچه خوبروپلاك ۳۹ بفروش میرسد طالبین به تلفن ۹۵۰۱۵۱ تماس حاصل نمایند.

خانه شمالی بمساحت ۲۰۰ متر و۳۶۰ متر زیربنا دارای ۷ اطاق تلفن کولر کرکره بقیمت ۲۴۰ هزار تومان بدون واسطه بفروش میرسد تلفن ۷۶۴۸۹۰
آـ ۹۴۷۷

**خانه**
درنیروی هوائی تهرانپارس ونارمک نقد واقساط تلفن ـ ۳۹۱۳۵۶

**عباس‌آباد**
خانه‌ای بمساحت ۲۰۰ متر در دوطبقه دارای ۸ اطاق آب‌برق تلفن بفروش میرسد دفترافشین تلفن ۷۶۰۶۴۲
۱ـ۲ آـ ۹۴۷۳

ساختمانهای ویلائی یکطبقه دارای ۵ اطاق باتلفن پرده کرکره کولر دست دوم‌بمساحت ۳۰۰متر بقیمت مناسب بفروش میرسد تلفن ۹۷۴۸۸۸
آـ ۹۴۶۸

ساختمانهای ۲ طبقه دارای ۳۱۶ متر با سرویس های کامل لوله‌کشی شوفاژ افاف‌بقیمتهای مناسب بفروش میرسد تلفن ـ ۹۷۴۸۸۸
آـ ۹۴۶۷

**تهران محل تهرانپارس**
در محیط آرام ودلپذیر ویلاسازی های مدرن‌یک‌طبقه بقیمت ۱۴۵ تا ۳۹۰ هزار تومان نصف نقد بقیه بمدت ۶ تا ۱۲ ماهه ۳۰۰۰۴
آـ ۹۴۷۱

**ویلای فروشی**
در قلهك ویلائی به مساحت ۳۱۸ متر مربع و ۲۴۷ متر زیر بنا نما و دیوارها سنگ مرمر دارای دو اطاق خواب هال بزرگو اطاق‌مستخدم وسرویس مدرن ـ شوفاژ ـ کولر ـ تلفن خیلی فوری به مبلغ ۲۹۵ هزار تومان بدون واسطه به فروش میرسدطالبین به تلفن ۸۶۳۶۳۰ یا به آدرس‌ذیل رجوع‌فرمایند. قلهك ـ خیابان نوبهار کوی مهشید کوچه تقوی پلاك ۱۵
آـ ۹۲۵۴

**ویلای فروشی**
یک میلیون تومان به بالا تلفن ـ ۷۹۳۸۷۹
۱ـ۲ آـ ۹۴۶۴

**باغ ویلائی**
**پایتخت**
به کرج متصل شده
زیبادشت
در تامین مسکن و آسایش شما
با ایجاد شبکه‌های متعدداتوبان کرج شما میتوانید درکوتاهترین مدت از هرنقطه شهر یاشمیران خود را به کرج برسانید . کرج مناسبترین شهر نزدیك پایتخت زیبادشت بهترین منطقه کرج میباشد. فرزندان شما برای دنیای اینده احتیاج دارند در محیطی باز و سرسبز وسیع و سالم بپرورش یابند و موفقیت شمادر زندگی با داشتن‌اعصابی راحت میسراست که محیط باز وهوای تمیز زیبادشت همه‌اینها را تامین مینماید ما شما را به دیدن باغات محصور زیبادشت دعوت مینمائیم و قضاوت شما مورد قبول ما است. تلفن ۵۳۹۹۸۹ و ۲۳۷۰۰ و بعد از ظهر ۴۴۳۱۱ .
نشانی :اتوبان را ادامه‌داده خروجی جاده شاهدشت ۹کیلو متر بطرف جنوب
**زیبادشت**

## زمین فروشی
**اوکازیون‌واقعی**
۱۲ هزار متر زمین دارای دیوار و ابار و دفتر عالی در کیلو متر۲ جاده ساوه بعلت مسافرت مالك بخارج فوری بفروش میرسد ۶۳۵۶۹۸ ـ ۶۳۵۶۹۷

**منظریه کرج**
۳کیلومتر جنوب اتوبان اراضی منظریه بقطعات ۶۰۰ تا ۷۰۰ متری دارای درختهای ثمر دهنده و لوله‌کشی‌ازچاه عمیق و خیابان های اسفالته به نقد واقساط بفروش میرسد .کسانی که مایل باشند طبق قرارداد جداگانه ظرف چهارماه ویلا تحویلشان میدهیم .
خیابان کندی شماره ۴۵ تلفن ۹۶۳۲۹۶
نصراله اهورهوش شیرازی

**گلستان؟**
فقط بخواستاران محیط آرام اختصاص دارد . زندگی راحت در گلستان تامین‌است. عالیترین محل برای احداث‌باغ وویلا در قطعات کوچک وبزرگ نماینده انحصاری فروش‌اراضی گلستان آژانس وحید تلفن ـ ۴۸۸۳۴ـ بین‌نیروگاه‌برق‌شهریار وکرج‌جاده‌ملارد
۱ـ۳ آـ ۱۴۹۸۴

ویلادشت
**حتی**
بابودجه کم‌هم میتوانیددر
**ویلادشت**
صاحب باغ ییلاقی شوید چون با امکانات‌وسیع‌دراراضی
**ویلادشت**
درختهای مجانی که مادراختیار شما میگذاریم خواهید توانست بهترین باغات را برای تامین اتیه خود وفرزندان‌خوداحداث فرمائید جهت بازدید ومقایسه
**ویلادشت**
باراضی مشابه سرویسهای مجانی ما هرروز از دفترمرکزی حرکت مینماید. برای اطلاع بیشتر به تلفن ۶۶۲۵۶۷ یادفتر مرکزی خیابان ایزنهاور مقابل خیابان کاوه پلاك ۱۶۳مراجعه فرمائید .
۱ـ۳ آـ ۹۳۸

یک قطعه زمین‌بمساحت۱۲۲ متر در خیابان فخرآباد بفروش میرسد تلفن ۷۵۵۹۳۵

## فروش زمین ساختمانی
بقطعات کوچك‌و بزرك‌از ۱۰۰ متری تایك میلیون متر حاج خداداد تلفن ۷۵۷۷۱۶

**خسته کننده‌است**
**چی؟**
**مستأجری**
چاره چیست ؟
خرید یکدستگاه آپارتمان مدرن ۴ یا ۵ یا ۶ اطاقی باشوفاژ کولر آسانسور تلفن درخیابان پهلوی نزدیك‌پارك ساعی نصف نقد نصف اقساط
**۱۵ساله**
دفتر شاهرخی
تلفن ۶۲۲۴۶۶ — ۶۲۶۷۰۶۶

از زمینهای ایرج رهنما در شمال برق آلستوم بمساحتهای ۲۹۲ تا ۳۰۰ متر بقیمتهای ۹۵ تا ۱۰۰ تومان بفروش میرسد تلفن ۹ ۷۴۸۸۸
آـ ۹۴۶۵

فرمانیه شمیران زمین بقطعات مختلف بفروش میرسد ۸۷۱۱۵۳
آـ ۹۴۷۲

۲۰ قطعه از زمینهای باغ فیض معروف بزمینهای حاجی تانوی بمساحتهای ۳۳۰ تا۳۶۰ متر بفروش‌میرسدتلفن ۹۷۴۸۸۸
آـ ۹۴۶۶

**فروش سرقفلی**
یکباب مغازه دودهنه‌واقع در خیابان ثریا چهارراه ایرانشهر با تلفن یکجا یا بطور جداگانه‌واگذار میشود ۸۲۱۱۹۰ و ۸۲۳۲۲۱

**فروشگاه نفت**
بعلت مسافرت بفروش میرسد از ۸ بعدازظهر تلفن ۹۵۵۷۷۷
۱ـ۴ آـ ۲۶۳۶۹

**نمایندگی شرکت های خارجی واگذار میشود**
روابط بازرگانی بین‌المللی ساختمان امینی ـ فردوسی

قنادی و خشکبار پاپا PAPA
با انواع شیرینی‌های ایرانی و فرنگی و کیک
قبول سفارشات تولد و عروسی
خیابان وزراء (تلویزیون) جنب خیابان۱۲
تلفن ۶۲۵۲۳۳

چیپ کوت
CHIP Coat

برای تجهیز بایگانی به متد
**میکروفیلم**
باکارشناسان مجرب کداک مشورت کنید
شرکت الکتروکامرا خیابان شاه شماره ۲۱۰
تلفنهای ۴ـ ۴۲۰۹۳

## سالن ارایش
سالن آرایش درمحل‌فوق‌العاده عالی با محل سکونت با وسایل تکمیل بفروش میرسد تلفن ـ ۹۵۳۸۳۳

**رهن**
منزلی در نیاوران دارای ۶ یورت باتمام لوازم و تلفن واگذار یا رهن‌تصرف داده میشود تلفن ۸۹۱۱۱۰

**فروشگاه**
واگذارمیشود
فروشگاه دایری باتزئینات‌زیبای داخلی وتلفن ودارای نمایندگی گیسو از کشور های خارج واقع در بهترین‌مرکزتهران‌بعلت مسافرت با شرایط بسهل‌واگذار میشود .
برای توضیحات کافی صبح وعصر با تلفنهای ۴۹۹۲۱ ـ ۶۶۸۶۷۱ تماس حاصل فرمائید
۱ـ۳ آـ ۲۶۴۹۹

**چلوکبابی**
چلوکبابی واقع در انتهای نظام‌آباد بالاتر از باشگاه‌دیهیم بعلت مسافرت فوری بفروش میرسد تلفن ۸۸۱۶۸۱
آـ ۹۴۵۱

## اجاره‌داده‌میشود
**آپارتمان اجاره**
نبش‌پهلوی تخت‌جمشید آپارتمان برای دفاترکار اجاره ۶۶۴۶۱۸

قابل توجه اطباء محترم‌و موسسات مختلف
چند دستگاه اپارتمان نوساز و نبش ومدرن با موقعیت عالی مجهز به شوفاژ کولر تلفن و آسانسور واقع در خیابان قدیم شمیران شهناز پنجم ساختمان کوروش که از هرنظربرای‌محل کار مناسب میباشد اجاره داده میشود طالبین میتوانندبه‌تلفنهای ۷۵۳۹۵۸ و ۷۵۵۰۸۴ یا محل مراجعه نمائید .
۱ـ۱۰ آـ ۰۳۵ ۹

**۱۵۰۰دستگاه**
آپارتمان ـ خانه ـ ویلا جهت اجاره موجود است دفتر: آریامهر روبروی‌سازمان آب ساختمان دکتر عمید طبقه چهارم(رضا) تلفن ۶۳۵۵۶۱
آـ ۸۶۶۲

یکدستگاه آپارتمان‌دارای ۶ اتاق وهال باداشتن شوفاژ و کولر تلفن واقع درخیابان‌پهلوی خیابان ده متری میدان ونك اجاره داده می شودخواستاران از ساعت ۴ تا ۸ بعدازظهر بتلفن ۸۷۴۳۹۳ مراجعه نمایند
آـ ۲۶۷۶۵

**۵ طبقه آپارتمان**
در خیابان عباس‌آباد چهارراه پاشا ۲۳۳ جنب بانك ملی با سی و پنج اطاق و آسانسور ، شوفاژ ، کولر و چهار شماره تلفن مناسب برای دوایر دولتی و موسسات ملی یکجا اجاره داده میشود تلفن ۷۶۴۱۲۶
۱ـ۶ آـ ۶۱۸۰۰

دوطبقه آپارتمان هرطبقه بمساحت ۲۶۶ متر و۸ اتاق با شوفاژ ـ کولر ـ تلفن مستقل ـ پرده کرکره، چراغهای‌فلورسنت سرویسهای متعدد واقع در خیابان صبا جنوبی نبش‌کوچه ماهبرای‌محل‌کار آماده استتلفن ۴۰۷۶۹
۱ـ۳ آـ ۲۶۲۹۵

پهلوی طبقه دوم چهاراطاق تلفن وان‌دیوترم هال بزرگ هزارودویست تومان ۴۶۹۳۱
آـ ۹۴۸۷

**اطاق اجاره**
شمیران کوچه اسدی
سه‌اطاقی نوساز یک طبقه‌مشجر مساحت ۴۰۰متر با وسایل‌قیمت مقطوع ۷۰۰۰ ریال ـ ۸۷۰۶۹۰
۱ـ۲ آـ ۶۴۹۸۶

**اطاقهای ۲ و ۳ نفره**
در حوالی میدان فردوسی بدانشجویان اجاره داده‌میشود از ۱۶ الی ۲۰ بتلفن ۳۰۲۳۲۴ مراجعه فرمایند .
۱ـ۲ آـ ۹۳۹۹

**انبار**
انبار سرپوشیده بمساحت ۳۵۰ متر در خیابان شوش غربی واگذار میشود ۲۹۳۰۹
۱ـ۵ آـ ۹۲۷۹

## نیازمندیهای اجاره
سازمان نیازمندیهای خارجیان
خانه‌شمارا اجاره میدهد ۸۲۳۹۳۹

موسسه تعاون ۴۹۰۵۰ خانه و مستغلات شما را به اشخاص ایرانی و خارجی فورا اجاره‌میدهد خیابان حافظ جنب‌پارك هتل پلاك ۱۹۴

تهیه مسکن تلفن ۷۷۳۲۸۵
مرکزاجاره ویلا وآپارتمان

**در شمال شهر**
آپارتمان ویلا اجاره موجود است ۷۶۴۹۷۳
۱ـ۱۰ آـ ۹۱۲۳

آپارتمان ۲و۳ اطاقه نیازمندیم ۷۵۹۶۱۳

آپارتمان ۲ و ۳ اطاقه‌نیازمندیم ۸۳۸۸۷۱

موسسه نیازمندیهای هیلتون اجاره به خارجیان ۸۳۴۶۳۷
آـ ۸۸۴۸

منازل شمارا در شهر و شمیران اجاره‌میدهیم ۸۲۳۷۹۰
آـ ۹۱۹۶

چند ویلا وآپارتمان مدرن . مبله وغیر مبله برای اجاره نیازمندیم ۸۲۰۱۳۷
۱ـ۳ آـ ۹۴۵۹

**اجاره در شمال شهر موجود تلفن ۶۲۰۴۹۲**

## بنگاههای معاملات املاک
**کارخانه و انبار خریدار و فروشنده‌ایم ۹۵۲۵۴۵**

**خریدوفروش زمین،خانه**
مستغلات شهر وشمیرانات ـ ۸۳۳۳۰۲ و ۸۳۳۳۰۱
آـ ۸۷۳۱

زمینهای زعفرانیه دره‌قشلاق مکانیر سعادت‌آباد فرح‌آباد خریداریم بازرگانی‌جلالی‌خیابان پهلوی تلفنهای ۶۲۶۴۱۱ یا ۶۲۴۱۹۳

## محصولات کارخانجات
**الکتروکار**
تولیدکننده نبشی مشبك بفرم‌دیکسیون انگلیسی در اندازه های مختلف بارنك پخته دوره‌ای‌جهت بایگانی ادارات و شرکتها ـ ساخت مصنوعات فلزی و لوازم اداری و سرویس آشپزخانه ـ خیابان قصردشت مقابل‌بوستان سعدی تلفن ۹۵۱۵۷۲

انتخاب یك هدیه‌مناسب برای روز مادر از :
## مزون لیدی وبوتیک ژاکلین
کادوی مناسب و برازنده ای است برای تقدیم به مادران عزیز که ضمن تبریك جشن سلیقه خود را ثابت کرده‌اید . ازسایر سایزهای بزرك مخصوص مادران دراین فروشگاه دیدن فرمائید .
مزون لیدی : خیابان شاه بین چهارراه شیخ هادی‌و شاه پلاك ۴۸ تلفنهای : ۶۶۲۲۶۲ و ۴۹۸۴۸
بوتیك ژاکلین : کریمخان زند اول نادرشاه پلاك ۲۱ تلفن ۸۳۲۲۷۷

**دفتر جلالی بورس**
اراضی جنت‌آبادسازمان برنامه جاده کن اول‌کوی شاهین

**دفتر پارس**
مرکز معاملات املاك و مستغلات در شهر و عباس‌آباد و شمیرانات تلفن ۷۶۱۵۵۸

**املاك نیك ۶۲۱۶۰۶**
مرکز خرید و فروش اراضی ونك ویوسف‌آباد و اجاره مستغلات .
۱ـ۳ آـ ۶۵۹۰

## خریداری میشود
اراضی گیشا وا،ام،سی وزمینهای اراضی‌طرشت شمال دانشگاه آریامهر و مشهدی کاظمی‌خریدار و فروشنده‌ایم ۹۷۱۷۷۱

زمینهای افسریه خریداریم ۷۹۱۳۵۹

خرید افسریه ۷۹۳۳۴۶

زمینهای یافت‌آباد را خریداریم و فروشنده‌ایم ۹۶۳۴۳۲

بورس املاک شمیران دفتر براتی باغ فردوس ۸۷۲۵۷۵
آـ ۳۱۸ ۹

اراضی تهران‌پارس و سازمان چای خریداریم موسسه ایران زمین ۷۸۴۸۵

خریدار زمین تهران‌پارس ۷۸۱۹۲۶

اراضی تهران بریم ام. ام. سی. ام ار. اس طرشت خریداریم۴۴۱۴۱

**قابل توجه**
ساختمانی در شمال شهر مشتمل بر حدود ۴۰ اطاق‌با تهویه مطبوع‌شوفاژ ـ آسانسور ـ انبارهای بزرگ و پارکینگ مناسب با چند شماره تلفن خریداری می‌شود .
از ساعت ۸ الی ۱۲ هرروز باستثنای ایام تعطیل به‌تلفنهای شماره ۶۶۳۵۵۶ و ۶۶۹۱۷۸ مراجعه شود .
۱ـ۳ آـ ۹۳۶۳۱

کارخانه‌ای بمساحت یکهزار متر ببالابا سالن و برق و تلفن خریداریم تلفن ۲۲۴۱۶

## برای ساختمان شما
تلفن ۷۸۱۹۷۷

| | |
|---|---|
| کاغذ دیواری | باقساط |
| پرده کرکره | باقساط |
| کفپوش | باقساط |
| نقاشی. ساختمان | باقساط |

۷۷۵۷۲۴

**۷۷۵۷۷۱**
کاشی

**سرامیک تهران نقش**
سازنده مرغوبترین سرامیک بافرم ورنگهای مختلف خیابان حضرت عبدالعظیم خیابان فرح‌آباد سرای حاج حسنعلی تلفن ۲۷۱۶۴

**تزئینات کورش**
پرده پارچه کاغذ دیواری پرده کرکره باقساط تلفن۷۵۸۵۵۰
آـ ۸۶۳۸

MISCHLER
**میشلر**
سرما گرما و نور از کرکره چوبی‌میشلر عبور نمیکند پرده چوبی میشلر در عین زیبائی در مقابل‌سرقت‌مقاوم بوده و بصورت حفاظ قفل خواهد شد .
BW
**پارکت**
فرش چوبی‌ایران‌بساختمان شما جلوه خاصی می‌بخشد روی‌پارکت BW آتش‌سیگار جوهر اسید وسایر مواد شیمیائی اثر نداردنمایشگاه پارکت BW کرکره‌میشلر خیابان شاهرضا کوچه فتوحی تلفنهای ۸۲۹۳۹۰و ۸۲۹۵۹۶ و ۸۲۴۳۰۷

**ویترای سفارشی**
بهرمقدار در اسرع وقت پیسارو تلفن ۹۷۰۱۴۸

**حراج ـ حراج**
ایران تزئین
کاغذ مخملی انگلیسی قابل شستشو متری ۴۵ ریال تلفن ۷۷۲۹۱۳ ـ ۷۷۷۲۰۵

تعمیرات ساختمان۹۰۳۵۰۴
آـ ۷۸۲۳

**نقاشی ساختمان**
با اسلوب جدید ۷۹۵۷۴۹
۱ـ۴ آـ ۹۱۸۹

## لوله بازکنی
لوله‌بازکنی فاضل‌آب
سرویس منظم مسعود
بلوار تلفن ۶۶۴۴۸۵

لوله‌بازکنی فاضل‌آب
تلفن ۸۲۷۴۰۸

لوله‌بازکنی فاضل‌آب
«بادستگاه تراکم هوا»
دراسرع وقت باقیمت مناسب
آدرس: بلوار کریم خان زند فرامرز ۸۲۲۳۹۹

لوله‌بازکنی فاضل‌آب
قدیمی تلفن ۹۵۵۱۱۶

**لوله بازکنی**
لوله‌بازکنی فاضل‌آب و تعمیرات ۳۰۰۰۳
مرکز شمیرانات۸۷۰۶۱۹

رفع گرفتگی لوله ساختمان
در ۲۴ دقیقه سازمان تراکم
تلفن ۸۸۱۶۸۱

لوله بازکنی فاضل آب
۶۶۴۶۳۵
مقدم ۶۶۵۳۷۴

لوله بازکنی واترام
بازکننده لوله درایران
۸۳۲۰۱۰

رفع گرفتگی هر نوع لوله ساختمانی
بادستگاه تراکم هوا ـ تلفن ۷۸۷۲۷

تخلیه چاه و مخازن ۸۳۲۰۱۰

## معاملات پول
**پول موجود**

**وام اقساطی**
درمقابل خانه و اتومبیل و تلفن بمدت دلخواه و باشرایط سهل فورا داده میشود
تلفن ۴۹۰۵۰
آدرس ـ خیابان حافظ جنب پارك هتل پلاك ۱۹۴
موسسه تعاون
آـ ۹۳۲۷

**وام در مقابل**
مازاد قبوض فرش بانگ کار ـ گشائی و ماشین تلفن۴۵۱۶۸
آـ ۹۱۳۲

**فلك وام میدهد**
درمقابل مبیع اررند فوری وام میدهد تلفن ۷۶۵۷۴۵

**وام فوری در مقابل اتومبیل و تلفن۶۶۶۶۶۵**

پول درمقابل مبیع شمال شهر و شمیرانات موجود است تلفن ۳۱۹۰۶۷ و ۳۱۶۸۸۵ مراجعه شود

**پول‌باسود بانکی۴۸۴۶۳**

**از یکمیلیون ریال ببالا موجود باکپور ۶۶۲۲۶۳**

خانه پول ـ فرح شمالی
مرکزمعاملات‌پول‌تهران۷۷۱۳۸۸

فروشگاه صادقی کلیه لوازم یدکی اصلی فولکس‌واگون
خیابان ژاله چهارراه اب‌سردار تلفن ۳۰۳۷۹۱ جمعه‌ها تا ظهر باز است
آـ ۸۶۴۱

لطفا درموقع خرید به مارک بکد روی کلمه دستگاه توجه نمائید .
**B.K.D بکد**
دربازکن برقی
قیمت یکدستگاه کامل ۲۵۰ تومان
بدون پیش قسط به اقساط ماهیانه ۵۰ تومان بپردازید
بوسیله تلفن سفارش دهید دستگاه در مدت ۴ ساعت نصب و تحویل میشود .
شرکت بکد الکتریک تلفنهای ۷۷۲۰۰۸ـ۶۲۴۴۱۴
فروش درکلیه فروشگاههای لوازم برق والکتریکی‌ها
برای اخذ نمایندگی فروش باتلفن شرکت تماس بگیرید

**سازمان سی‌آسی برای کلاسهای زیر ثبت نام میکند**
۱ ـ آشنایی با کمپیوتر ۲ ـ برنامه نویسی بزبانهای . کوبل (Cobol) فرترن (Fortran) پی ال وان (P1/I) حداکثر تعداد هر کلاس ۱۰ نفر شروع کلاسها اول دیماه . لاله‌زارنو ساختمان شماره۳ البرزشماره۱۵ تلفن ۳۱۴۴۶۴

**فرش‌ماشینی** در رنگهای متنوع ودلپذیر جلوه‌گر زیبائی اطاقهای ساختمانی شمادر اندازه‌های دلخواه باقیمتهای بسیار ارزان‌عرضه میگردد ـ دوخت و نصب پرده انواع کاغذ دیواری وپرده کرکره‌آمریکائی. **تزئینات افغانی**
نشانی مقابل درب پادگان جمشیدیه، جمشید آباد شمالی تلفن ۶۶۲۰۸۴

# نیازمندیهای شما

**پول شرطی یك میلیون**
ریال به بالا موجود درمقابل سند داده میشود ۸۲۶۹۵۶ ـ ۸۲۶۹۵۷

**پول شرطی تا یکمیلیون تومان موجود تلفن ۶۲۰۴۹۲**

**۳۰۰ر۰۰۰ تومان**
پول شرطی با شرایط سهل موجود است تلفن ۷۶۵۷۴۵
۱ـ۲ آ ـ ۹۴۷۴

پول فوری با اصل و فرع باقساط ۶ ساله در مقابل خانه و مستغلات موجود ۴۰۸۲۹
۱ـ۱۵ آ ـ ۹۲۰۲

**پول موجود ۳۰۲۴۱۵**

**پول تومانی دو شاهی همیشه موجود ۸۲۸۰۹۰**

**پول سود ۱۰٪ ۴۴۳۴۱**

**پول ۵ر۱شاهی ۶۲۴۸۷۳**

## مورد نیاز

**پول شرطی بیواسطه نیازمندیم . تلفن ۴۹۰۵۰**

**پول‌شرطی ۱۵٪ نیازمندیم ۴۰۸۲۹**

**پول نیازمندیم ۸۲۶۲۳۰**

**پول جهت معاملات سودمند**
**۲۷۹۴۳**

**پول بیواسطه نیازمندیم ۶۶۴۶۱۸**

**پول شرطی یك میلیون ریال ببالا موجود است ۶۶۷۳۴۳**

## قبوض

**موسسه تك**
قبوض فرش ـ طلا و جواهر بانگ کارگشائی را فورا بقیمت عالی خریدار است خیابان شاه بالاتر از سینما نیاگارا طبقه‌دوم تلفن ۴۵۱۶۸

قبض ۷ ساله عباس‌آباد و اصلاحات ارضی‌واوراق بهادار بیواسطه خریدار ـ پاکپور تلفن ۶۶۶۲۶۳ و ۶۶۴۶۱۸

**آژانس ۱۱۱**
فرش کهنه و نو صادراتی قبوض بانک کارگشائی را خریداری مینماید بهارستان جنب قنادی‌یاس تلفن ۳۹۱۵۰۰

**فرش پارسا**
خریدار قبوض بانک کارگشائی بقیمت عادلانه چهارراه گمرك شاهپور نبش کوچه‌باغ‌وزیر دفتر تلفن ۵۳۷۰۶۰ و ۵۳۰۱۸۰

**اوراق قرضه ۷ ساله از همه بهتر خریداریم ۶۲۰۴۹۲**

**قبوض ۷ ساله عباس‌آباد ۱۰ر۴ واز قیمت سازمان های دیگر بدون کارمزد خریدار پاکپور ۶۶۶۲۶۳ و ۶۶۴۶۱۸ و ۶۶۰۲۰۰**

اوراق قرضه
عباس‌آباد خریداریم ۳۱۳۱۷۵

**اوراق زمینهای**
عباس اباد و قبوض اصلاحات ارضی‌درتهران‌یا از شهرستانها بیشتر از همه خریداریم فرش‌اعتماد جاده قدیم شمیران مقابل سینما مولن‌روژ تلفن ـ ۷۵۸۲۷۰
۱ـ۱۲ ا ـ ۹۰۴۴

## معاملات تلفن

**خرید و فروش هرنوع شماره تلفن ۸۲۰۸۴۱**

## استخدام

بچندنفر کارگر قالبساز پلاستیک و سوهان‌کارنیازمندیم. تلفن ۷۶۲۶۰۲
۱ـ۳ آ ـ ۲۶۴۸۷

**بیک ماما پانرس مامانیازمندیم تلفن ۹۵۱۵۴۴**

**کانون هنری پاترا**
( پاترافیلم) پنجاه‌نفر خانم‌جوان ومسن و پنجاه‌نفر مرد مسن برای شرکت در فیلم فارسی فورا میپذیرد . داوطلبان همه روزه از ساعت ۱۰ صبح الی ۱۲ واز ۴ر۵ الی ۸ بعدازظهر مراجعه نمایند . احمدکاشانی کارگردان تئاتر و سینما . دروازه دولت روبروی‌پمپ‌بنزین کوچه حمیدالدوله‌تلفن ۳۱۴۵۳۹

**بانوی فروشنده**
جهت تابلوهای نقاشی‌نیازمندیم سیمتری بین ۲۴ اسفند و شاه پلاك ۸۵ آتلیه نجمی .

**خدمتکار زن**
جهت نگهداری بچه وکارمنزل با ضامن معتبر ۴۵ـ۳۵ ساله شبانه روزی مورد نیاز است . تلفن ۳۵۰۷۸۱

**پرستار بچه**
یکنفر پرستار شبانه روزی‌جهت نگهداری یک بچه شش ماهه ویک بچه دوساله استخدام میشود تلفن ۸۷۲۵۹۴

**بانو یا دوشیزه‌ای برای پرستاری‌بچه بطورشبانه روز مورد نیاز است . طالبین‌مشخصات‌وسابقه پرستاری‌و میزان حقوق درخواستی خود را به صندوق پستی ۱۰۹۸ تهران ارسال فرمایند**

سازمان شاهنشاهی خدمات اجتماعی ۱۳۲۶

سازمان شاهنشاهی خدمات اجتماعی پنج دستگاه اتومبیل از سرویس خارج شده خودرا از طریق مزایده کتبی بفروش میرساند .
علاقمندان میتوانند برای کسب اطلاعات بیشتر ودریافت ورقه مشخصات تاتاریخ پانزدهم دیماه ۱۳۵۰ بهاداره کارپردازی سازمان مراجعه نمایند .

بیانوئی جوان تحصیلکرده برای سرپرستی منزل با حقوق خوب نیازمند است تلفن ـ ۶۲۵۷۹۰

**بیک‌نفر کارگر حلبی‌ساز و جوشکار مورد نیاز است . بتلفن ۷۵۸۳۵۰ تماس گرفته شود .**

**استخدام دوشیزه یابانو برای بعد از ظهر ها**
از ساعت ۴ تا ۸ بعدازظهر وهمچنین تمام وقت برای فروش درداخل موسسه آی.بی.اس ـ تحصیلکرده و جوان لطفا بین ساعت ۶ر۵ تا ۷ر۵ بعدازظهر بموسسه گیسوی آی.بی.اس خیابان پهلوی جنب سینماامپایر ساختمان آی.بی.اس مراجعه نمایند .
۱ـ۲ آ ـ ۹۴۸۴

## انتخاب مشاور

**از افرادیکه طالب شغلی آبرومندودرآمدی‌سرشار با حداقل یکصد هزار ریال در ماه میباشد در صورتیکه واجد شرایط زیر هستند بما مراجعه فرمایند**
۱ـ خوش‌پوش ـ پرانرژی اجتماعی.
۲ـ سن سی ببالا .
۳ـ تحصیلات عالی حداقل دیپلم .
نشانی ـ چهارراه روزولت تخت جمشید ـ جنب هتل سمیرامیس ـ انتهای کوچه هدایت شماره ۸۳ .
۱ـ۳ آ ـ ۹۳۹۲

**بچندنفر فروشنده بانو یا** دوشیزه احتیاج است خیابان شاه روبروی سینما نیاگارا پاساژ بهفرشماره ۱۰ فروشگاه حمید نادمروز .

**یکنفر دوشیزه یا بانوتلفنچی**
بطور تمام وقت مورد نیاز است بین ساعت ۲ تا ۴ بعدازظهر مراجعه فرمایندآدرس : خیابان بوذرجمهری ساختمان بانکسپه بازار طبقه پنجم شماره ۱۴ شرکت‌لایم تلفن ۲۷۷۴۴ ـ ۵۳۰۲۶۶

Esso

Towlid Rowghan Refining Co., The producer of Esso Lubricating Oils has a vacancy for an Industrial Technical Sales Representative. The candidate must be Iranian with a good command of English, a real interest in sales and good knowledge of industrial machinery. If you feel you are qualified, please call:- 954051 Ext. 59 or 91. 8 a.m. to 12 a.m.

**آگهی استخدام**
افراد زیر جهت کاردریک موسسه تولیدی استخدام‌میشوند
۱ـ کارمند حسابداری با سابقه ۵ سال در امور دفتر نویسی .
۲ـ تحصیلدار با سابقه حداقل ۵ سال کار تحصیلداری
داوطلبان به تلفنهای ۴۲ـ ۷۸۱۴۴۱ مراجعه‌فرمائید.
۱ـ۲ آ ـ ۶۶۲۰۸

**بازاریاب**
بچندنفر بازاریاب با تجربه با حقوق مکفی وپورسانتاژ فروش نیازمندیم لطفا بشرکت سهامی تیکتاك ، خیابان بوذرجمهری غربی شماره ۳۳۰ طبقه دوم مراجعه فرمائید .

**بیک‌حسابدار وارد**
احتیاج‌داریم در هفته یک روز تلفن ۸۳۷۸۲۹
۱ـ۳ آ ـ ۹۳۶۵

**بچندنفر کارگر**
درب و پنجره‌ساز جوشکار نیازمندیم پیچ شمیران کوچه شقایق پلاك ۲ تلفن ۷۵۰۹۴۸
۱ـ۳ آ ـ ۹۳۹۲

تعدادی فروشنده زن ومرد جهت یک کارکاملا ابتکاری با پورسانت قابل توجه نیازمندیم پیام تلفن ۷۵۴۲۷۶

**استخدام فروشنده‌وماشین‌نویس**
بچندنفر فروشنده جهت ماشین‌آلات معدنی باحداقل دیپلم ویکی از زبانهای‌انگلیسی یا آلمانی کامل وسن حدود ۳۵ سال‌ ـ ودونفر ماشین‌نویس فارسی ولاتین احتیاج است بشرکت‌ایران‌سوندخیابان‌ثریا ۲۸۸ـ ۳تا۶ بعدازظهر رجوع نمائید .

شرکت سهامی ایران‌گازدونفر کارمند حسابداری را که‌حداقل دارای ۴ سال سابقه در امور مالی و حسابداری باشند از طریق مسابقه می پزیرد .
متقاضیان میتوانند تقاضای خود را همراه با دو قطعه‌عکس وسوابق کار به نشانی تهران ـ خیابان سپهبد زاهدی . کوی نیکو شماره ۵ ارسال دارند .
۱ـ۲ آ ـ ۶۵۸۴۴

هواپیمائی ملی ایران «هما»

**آگهی استخدام**
هواپیمائی ملی ایران « هما» برای تکمیل کادر تدارکات خود عده‌ای دیپلمه ریاضی ( مرد ) را با مشخصات درشرایط‌زیر استخدام می کند .
۱ـ داشتن دیپلم ریاضی .
۲ـ حداکثر سن ۲۴سال .
۳ـ آشنائی بزبان انگلیسی .
۴ـ داشتن برگ‌خاتمه‌خدمت یا معافیت دائم نظام‌وظیفه .
افراد واجد شرایط ازطریق مصاحبه انتخاب میشوند .
داوطلبان میتوانند برای‌کسب اطلاع بیشتر وثبت‌نام بادردست داشتن فتوکپی مدارک تحصیلی وعین شناسنامه ( بفرم جدید عکس‌دار) وگواهی انجام‌خدمت زیر پرچم ودوقطعه عکس ۴×۶ از تاریخ نشر آگهی‌تا۳۰ر۹ر۵۰ همه روزه باستثنای ایام تعطیل از ساعت ۱۰ تا ۱۲ صبح بقسمت استخدام هواپیمائی‌ملی ایران « هما» واقع در خیابان فرصت چهارراه ثریا مراجعه نمایند .
هواپیمائی‌ملی ایران «هما»

**کارمندان دولت ، دانشجویان خانمها و آقایان**
اگرمایلید از ساعت‌بیکاری خود استفاده نموده و سود سرشاری ببرید . اگر مایلید در رشته بیمه عمر وانواع مختلف بیمه فعالیت نموده و درامد قابل توجهی‌داشته‌باشیدمیتوانید با ماهمکاری نمائید. بیمه‌فریمان نماینده رسمی شرکت سهامی بیمه ایران نشانی عباس‌آباد چهارراه فرح طبقه چهارم فروشگاه نمونه تلفن ۷۶۵۳۹۸
۱ـ۳ آ ـ ۹۳۵۱

**بیک ماشین‌نویس فارسی ورزیده برای ۳ساعت کار در روز صبح یا عصربمدت یکماه نیازمندیم . تلفن ۷۵۰۰۴۱**
۱ـ۳ آ ـ ۹۳۹۶

**یکنفر دکتر داروساز جهت آزمایشگاه کنترل داروسازی تمام وقت موردنیازاست باتلفنهای ۷۷۵۷۲۴ و ۷۷۰۶۳۶ مکالمه فرمائید .**

**یکنفردوشیزه یابانو**
**که تسلط بزبان‌انگلیسی و ماشین نویسی لاتین داشته باشد برای فروشندگی‌و منشی‌گری صبح و بعد از ظهر استخدام میشود کسانی که آشنائی بزبان‌فرانسه و شورت باشند مقدم خواهند بود تلفنهای ۸۲۴۱۰۵ و ۸۲۴۱۰۶**

**پرستار بچه**
بیک‌بانوئی که آشنا بپرستاری بچه باشد نیازمندیم بتلفنهای ـ ۸۲۸۵۱۵ و ۶۲۲۱۵۵ مراجعه نمائید .
۱ـ۴ آ ـ ۲۶۶۳۹

**یک‌شرکت بزرگ تولیدی**
جهت سرپرستی امور فنی کارخانه در اطراف‌تهران‌احتیاج به یکنفر تکنیسین برق ( فارغ‌التحصیل‌هنرسرای‌عالی) دارد که پس از مصاحبه با حقوق مکفی استخدام خواهد گردید .
داوطلبان باذکر کامل‌مشخصات خود با صندوق پستی شماره ۲۵۷۹ مکاتبه فرمایند.
۱ـ۳ آ ـ ۶۵۲۵۶

**چند نفر جهت مکاتبات**
انگلیسی و یکنفر ماشین‌نویس انگلیسی با سابقه زیاد مورد نیاز است صندوق پستی‌۹۲۵
۱ـ۲ آ ـ ۲۶۶۸۱

بیک ماشین نویس فارسی و لاتین و یک‌تلفنچی زن نیازمندیم تلفن ۴۵۱۶۸
۱ـ۵ ا ـ ۹۱۹۷

**بانوئی خدمتکار**
باحقوق مکفی برای شبانه روز استخدام میشود تلفن۴۵۳۳۴

**یك نفر ماشین نویس و یکنفر کارمند دفتری زن برای تمام روز با حقوق مکفی مورد نیاز است ۵ ـ ۷ بعد از ظهر تلفن ۷۶۵۳۹۸**

## استخدام

۲۵ نفر برای کار رادیو تلویزیون نقشه‌کشی برق وفشار قوی و ۲۰ نفر ماشین‌نویس پس از یکدوره آموزش فشرده استخدام میشود .
**کار و آموزش**
پهلوی نبش بهرامی فوقانی فروشگاه خردسالان ۴۹۴۹۴

عده‌ای خواننده‌ونوازنده آماتور جهت برنامه های هنری‌پذیرفته میشوند بین سه‌راه‌شاه چهارراه کاخ بالای بانک سپه طبقه اول
**کانون هنرمندان**

**آگهی استخدام دربان‌وخدمتکار**
بیک دربان مرد۵۰ سال ببالا مجرد و چندنفر خدمتکار زن ۱۸ تا ۲۵ ساله نیازمندیم کودکستان و پانسیون کورش بزرگ خیابان ایتالیا کاشی ۳۸ تلفن ۴۸۳۵۲
۱ـ۲ آ ـ ۹۴۹۰

## شریک

**سرمایه‌گذار**
استادکار تولیدکننده کولر و اجاقهای نفتی وگازسوز بشریک وفروشنده تولیدات صنعتی نیازمند است براهنمای شماره ۹۷۵ اطلاعات مراجعه‌فرمائید

## جویای کار

دکتر داروساز با پروانه دائم برای بعدازظهرها جویای کار است تلفن ۷۷۱۳۳۰ بین ۵ تا ۷

**جوانی با گواهینامه و داشتن ماشین زبان بعد از ظهر ها از ساعت ۱ ببعد جویای کار است لطفابه‌راهنمائی ۱۱روزنامه اطلاعات مراجعه شود**

راننده پایه دوم شخصی با معافی دائم درتهران‌وشهرستانها اماده کار است تلفن ۵۳۰۱۷۰

مردی ۳۵ ساله متاهل برگ خاتمه خدمت جهت مستخدمی‌یا پیشخدمتی ویاسرایداری‌جویای کار است در شرکتها تلفن ـ ۳۱۱۲۳۱ راهنمای۱۹۷۷اطلاعات

**مردی متاهل**
باداشتن تجربه و سابقه ۲۵ ساله در امور بازرگانی(واردات وصادرات ) وفروش و امور حسابداری، بازرگانی و آشنا بزبان عربی و انگلیسی تمام وقت جویای کار است به تلفن ۲۱۳۶۸ بین ساعات ۱۰ تا ۱۲ صبح مراجعه شود.
۱ـ۴ آ ـ ۲۶۰۲۹

**راننده دو همگانی متاهل**
باسابقه آماده کار است تلفن‌ـ ۳۱۵۱۶۱ از ۱۰ تا ۱۲ و۵تا۷

جوانی دیپلمه ادبی‌بامعدل بیش از پانزده باورقه خاتمه خدمت‌وضامن معتبر جویای‌کار در یکی از شرکتها میباشد تلفن ۹۵۱۷۶۲
۱ـ۳ آ ـ ۹۳۸۹

## آموزشگاهها

**کلاس درس**
برای استخدام‌هوری
در آموزشگاه فائز مرکزاموزش ماشینهای ای بی‌ام ( مغز الکترونیک ) وماشین نویسی‌با متد جدید شاه‌آباد رو بروی دبیرستان شاهدخت ۳۰۲۱۳۵
آ ـ ۸۶۴۱

**ماشین نویسی‌را**
**باروش نوین و اصول بین‌المللی در کلاس‌های هنر بیاموزید**
بین سه‌راه شاه و امیر اکرم پلاك ۱۴۲ کلاس های هنر
**تلفن ۶۶۳۰۳۴**

**رقص**
هنرستان رقص‌تاربین‌یان تخفیف‌ژانویه
سه رقص ۹۰ تومان دریک هفته
برای دانشجویان‌ودانش‌آموزان وخانمها تخفیف بیشتری قائل میشویم مدرنترین رقصهاتوسط آقای تاربین‌یان و دوشیزه مارگریت باضافه رقص های فولکلور وکودکان‌حافظ‌چهارراه کالج کوچه پمپ‌بنزین تلفن ـ ۶۶۲۳۵۸

## دوزندگی

آموزشگاه خیاطی‌والیاعباس‌آباد فرح‌شمالی تلفن ۷۶۰۰۹۴

**تعلیم رانندگی**
آموزشگاه رانندگی تشکری خیابان خیام ـ تلفن ۲۳۵۵۵
۱ـ۶ آ ـ ۶۴۵۶۸

**هنرستان فنی پرستو**
مرکز اموزش صحیح رانندگی میکانیکی ترافیک‌مجهزبه‌بهترین ومدرنترین وسایل اموزش با مربیان ورزیده وبدون اتلاف وقت با هزینه کم‌نشانی‌چهارراه گمرگ شاهپور تلفن ۲۳۹۱۶

## تدریس خصوصی

**انگلیسی‌وآلمانی**
**ساعتی ۵۰ ریال**
**تلفن ۶۶۳۷۶۰**

انگلیسی آلمانی برای بانوان ۵ر۵تا۷ بعدازظهر ۸۲۰۵۳۶
۱ـ۶ آ ـ ۹۳۶۹

تدریس خصوصی انگلیسی صبحها تلفن ۶۲۵۸۴۰
۱ـ۳ ا ـ ۹۳۶۸

**فیزیك،شیمی، ریاضیات در پنج جلسه توسط دانشجویان پلی تکنیك تهران با تضمین قبولی تلفن ۳۵۴۶۹۲**

**ریاضیات فیزیك شیمی**
توسط دانشجویان با تجربه ۹۷۹۴۶۷

**دانشگاه صنعتی‌آریامهر جهت تدریس فیزیك ـ شیمی ـریاضیات ورسم فنی**
وزبان ورزیده‌ترین دانشجویان را در هررشته معرفی‌مینماید لطفا درساعات اداری باتلفن ۹۷۲۰۱۴ داخلی ۳۳۶ تماس بگیرید .
آ ـ ۶۵۲۶۲

شیمی ـ فیزیک‌ـریاضیات دانشجوی فوق لیسانس فنی ـ ۶۶۱۶۲۶
۲ـ۲ آ ـ ۲۶۶۹۵

دروس دبیرستان وریاضیات دانشگاه توسط دانشجوی سال چهارم آریامهر تلفن ۹۷۴۹۹۹

تمام دروس دبیرستان وکنکور توسط دانشجویان سال۴ تلفن ۷۵۱۹۵۷

تمام مواد وتکدرس برای دوره کامل متوسطه وکنکورتلفن ۷۵۳۹۶۰
۱ـ۲ ا ـ ۲۶۷۷۷

## پانسیون

**میپدیریم تلفن۸۲۵۴۰۵**

پانسیون دختران درخانواده ۹۷۱۸۴۸
۱ـ۱۰ آ ـ ۹۴۸۲

## گمشده

**لیسانس موقت اینجانب معصومه جاهد پیکانی‌از دانشکده ادبیات‌دانشگاه ملی ایران مفقودگردید بدیهی است برای‌یابنده ارزش نداشته وازدرجه اعتبار ساقط است .**

۲ قطعه چک ملی‌بشماره‌های ۳۷۸۶۰ـ ۱۰ر۱۰ر۵۰ بمبلغ پنجهزار ریال بامضاء مقصودی دیگر بشماره ۳۴۶۲۸۱ازحساب ۹۵ شعبه حافظ بمبلغ ۲۲۱۰ ریال بسرقت رفته واز درجه اعتبار ساقط است .

یک فقره چک بانک بیمه بازرگانان شعبه دخانیات شماره ۴۸۲۸۴۸ از حساب شماره ـ ۵۰۲۲۴ بمبلغ ششهزار ریال دروجه حامل مفقود شده و از درجه اعتبار ساقط است .
ناصررحیم

**مفقود شده**
پروانه کار شماره ۱۱۷۲ متعلق به اینجانب سید حسن‌ناصر تبعه پاکستان مفقود شده از یابنده خواهشمند است بنشانی خیابان سنائی شماره ۹ مراجعه ومژدگانی خود را دریافت‌دارد.

چک از شماره ۹۱۹۰۱ تا ۹۱۹۱۵ شماره حساب۸۸۲۲۷ بانک بیمه بازرگانان شعبه اشرف پهلوی بنام غلامعباس قدیانی مفقود شده واز درجه اعتبار ساقط است .

کیف‌بغلی اینجانب‌رضایاسمی محتوی ده قطعه‌چک‌وگواهینامه رانندگی و کارت‌شناسائی مفقود شده یابنده بتلفن ۸۶۲۹۷۳ اطلاع داده ومژدگانی دریافت نماید .
رضایاسمی

چک شماره ۷۰۰۶۵۲ از حساب جاری ۲۱۶۰۲ بانکملی ایران شعبه میدان موزه سفید وبدون امضاء و یکشناسنامه بنام نرگس معصومی ۱۲ ساله مفقود شده چک از درجه‌اعتبار ساقط است یابنده بتلفن ـ ۶۲ـ ۳۰۱۰۶۱ اطلاع‌ومژدگانی دریافت دارد.

## گاز

**ایرانگاز**
پخش گاز ۸۲۷۱۳۱
تعمیرات ۸۲۳۰۵۱ـ۵۳
همه روزه ازساعت ۷ صبح الی ۱۱ شب
نمایندگی مرکزی خیابان شاهرضا شماره ۳۳۰

**اساگاز**
**۸۲۴۰۲۱**

**بوتان ۸**
BUTANE
تلفن پخش گاز شرکت بوتان
از ۷ صبح تا ۹ شب
۹۵۳۰۵۱

## رستورانهای خانوادگی

**سالن چلوکبابی ناز**
واقع در مجیدیه جنب سینما شهرام با مدیریت جدید آماده پذیرائی از مشتریان‌عزیزمیباشد
**تلفن ۷۷۵۷۵۵**
۱ـ۱۰ آ ـ ۹۳۸۰

**چلوکباب فرد تهران**
**۴۸۸۶۶**
قابلمه مجانی مشتریانیکه شب ۲۵ آذر شامبیل مینمایند قابلمه مجانی مطالبه نمایند چهارراه اردیبهشت .
۱ـ۵ آ ـ ۹۳۱۰

## آگهیهای متفرقه

اسنادلاوصولی خریداریم ۳۵۱۶۱۷

**میتسوبیشی**
**هواکش‌هیتاچی**

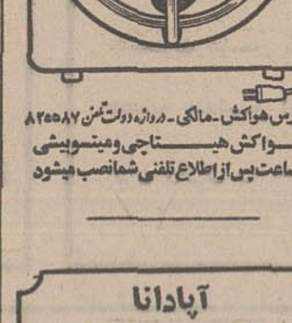

بورس هواکش ـ مالکی ـ دروازه دولت تلفن ۸۲۵۵۸۷
هواکش هیتاچی و میتسوبیشی
۶ساعت پس از اطلاع تلفنی شما نصب میشود

**آپادانا**
بلیط هواپیما را ۱۲ تا ۲۴ ماهه میفروشد
۷۰۴۸۳۰ ـ ۷۵۶۲۰۳

**به مبارکی**
هرگونه جشنی در پیش‌دارید از ۶۶۱۴۳۳ هنرمند دلخواه خود را بخواهید
آ ـ ۹۴۳۵

**آپادانا**
برای مسافرت وام میدهد
۷۰۴۸۳۰ ـ ۷۵۶۲۰۳

**دارالترجمه رسمی فوری**
ایرانشهر جنوبی شماره ۲۷ تلفن ۸۲۰۷۵۱ ـ ۸۲۲۲۹۹

بازکن برقی تلفنی
**جنرال تل**
تضمین واقعی دارد

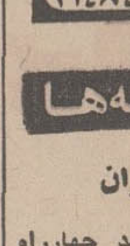

**۲۲۰ تومان**
لاله‌زار ۱۱۲
جنرال تلفن ۳۱۴۷۹۱ ۲۱۴۸۴۰

## داروخانه‌ها

**داروخانه مهران**
خیابان شیروخورشید چهارراه استخر تلفن ۹۵۴۰۰۷

# برنامه سینماها

★ فرودگاه ـ رنگی ـ برت‌لنکستر ـ دین‌مارتین
شهرفرنگ (۶۲۷۶۲۸) ۱۱ـ ۳۰ر۲ـ ۵ـ ۳۰ر۷ ـ۱۰
★ نوری برفراز ۷ دریا ـ رنگی ـ کرک‌داگلاس
آتلانتیك (۶۲۷۱۷۱) ۱۱ـ ۳ـ ۱۵ر۵ـ ۳۰ر۷ ـ۴۵ر۹
★ تلاش تا آخرین لحظه ـرنگی ـ سیدنی‌پواتیه
رادیوسیتی (۴۳۳۲۰) ۱۵ر۱۱ـ ۳۰ر۳ـ ۳۰ر۵ـ ۳۰ر۷ـ۴۵ر۹
★ قصه عشق‌ـ رنگی ـرایان‌اونیل ـالی‌مك‌گروا
دیاموند (۸۲۸۴۰۰) ۱۵ر۱۱ـ ۳۰ر۳ـ ۳۰ر۵ ـ ۳۰ر۷ـ ۴۵ر۹
★ ترافیك ـ رنگی ـ ژاك‌تاتی ـ ماریاکیمبرلی
شهر قصه (۶۲۷۲۹۰) ۱۱ـ ۲ـ ۴ـ ۶ـ ۸ـ۱۰
★ شاهدی د رتاریکی ـ رنگی ـ میافارو
امپایر (۶۲۳۹۴۲) ۱۵ر۱۱ـ ۳۰ر۲ ـ۳۰ر۵ـ ۳۰ر۷ـ ۴۵ر۹
★ سرسره ـ رنگی ـ مارك‌لستر ـ جك‌وایلد
سینه‌موند (۴۸۳۲۲۲) ۱۱ـ ۳ـ ۵ـ ۷ـ ۹
★ چادر قرمز ـ رنگی ـ شون کانری کلودیاکاردیناله
سانترال (۴۸۶۸۶) ۱۱ـ ۱ـ ۳ـ ۵ـ ۷ـ ۱۵ر۹
متروپل(۳۱۹۴۱۰) ۳۰ر۱۰ـ۳۰ر۱۲ـ۳۰ر۲ـ۳۰ر۴ـ۳۰ر۶ـ۳۰ر۸
گلدن‌سیتی (۶۶۳۲۶۹) ۱۵ر۱۱ـ ۳۰ر۳ـ۳۰ر۵ـ ۳۰ر۷ ـ۳۰ر۹
رویال (۸۲۹۷۸۵) ۱۰ـ ۱۲ـ ۲ـ ۴ـ ۸ـ ۱۰
★ جوانی وجنون سرعت ـ رنگی ـ باری‌نیومن
پولیدور (۴۲۶۳۱) ۳۰ر۱۱ ـ ۳۰ر۳ ـ ۳۰ر۵ـ ۳۰ر۷ ـ ۴۵ر۹
★ زیبای می‌سی‌سی‌پی ـ رنگی ـ ژان‌پل بلموندو
ب . ب (۸۲۹۶۴۱) ۳۰ر۱۰ ـ ۲ـ ۴ـ ۶ـ ۸ـ ۱۰
★ پل‌را نبر بالا، رودخانه را پائین بیار‌ـ رنگی‌ـ جری‌لوئیس
تخت جمشید (۴۳۵۵۰) ۳ـ ۵ ـ۷ـ۹
★ در تابش آفتاب‌یونان ـ رنگی ـ آنتونی‌کوئین
کسری (۸۲۶۹۳۹) ۳۰ر۱۰ ـ ۲ـ۴ـ ۶ـ ۸ـ۱۰
★ وقتی برای مردن نیست ـ رنگی ـ ریك‌باتالیا
مولن روژ (۷۵۲۹۲۹) ۱۱ـ ۳۰ر۳ـ ۳۰ر۵ ـ ۳۰ر۷ـ ۳۰ر۹
دیانا (۴۷۳۶۵) ۱۱ـ ۳۰ر۳ ـ ۳۰ر۵ ـ ۳۰ر۷ ـ ۳۰ر۹
کریستال (۳۱۷۶۷۵) ۳۰ر۱۰ ـ ۳۰ر۲ ـ ۳۰ر۴ـ ۳۰ر۶ ـ۳۰ر۸
مهتاب (۴۷۷۷۷) ۳۰ر۱۰ ـ ۳ـ ۵ـ ۷ـ ۹
اسکار (۹۵۰۸۹۸) ۱۰ـ۳۰ر۲ـ۳۰ر۴ـ۳۰ر۶ـ۳۰ر۸
★ این‌گروه‌زبل ـ سپهر نیا‌ـ گرشا ـ متوسلانی‌ـ نازی
کاپری (۴۸۴۰۱) ۱۱ـ۳ـ۵ـ۷ـ۹
نیاگارا (۶۶۵۳۰۷) ۱۱ـ۱ـ۳ـ۵ـ۷ـ۱۵ر۹
اروپا (۳۰۳۱۷۹) ۳۰ر۱۰ ـ ۳۰ر۲ـ۳۰ر۴ـ۳۰ر۶ـ۳۰ر۸
میامی (۷۵۴۳۲۹) ۱۱ـ۱ـ۳ـ۵ـ۷ـ۹
سیلوانا (۳۹۳۷۷۷) ۳۰ر۱۰ـ۳۰ر۲ـ۳۰ر۴ـ۳۰ر۶ـ۳۰ـ۸
الوند (۳۵۶۵۳۸) ۱۰ـ۱۲ـ۲ـ۴ـ۶ـ۸
کیهان (۹۵۷۳۶۰) ۱۰ـ۱۲ـ۲ـ۴ـ۶ـ۸
ری (۲۲۵۷۸) ۹ـ۱۱ـ۱ـ۳ـ۵ـ۷ـ۹
فردوسی (۳۱۵۷۸۴) ۱۰ـ۱۲ـ۲ـ۴ـ۶ـ۸
ماریك (۹۶۳۶۱۶) ۹ـ۱۱ـ۱ـ۳ـ۵ـ۷ـ۹
ارانوس (۲۷۹۷۱) ۱۰ـ۱۲ـ۲ـ۴ـ۶ـ۸
سیلورسیتی (۸۶۱۲۰۵) ۳۰ر۱۰ـ۳۰ر۲ـ۳۰ر۴ـ۳۰ر۶ـ۳۰ر۸
قصرطلائی (۷۵۹۶۲۴) ۱۰ـ۱۲ـ۲ـ۴ـ۶ـ۸
★ خوشگل محله ـ فروزان ـ ظهوری ـ وثوق
آسیا (۴۲۹۰۹) ۱۱ـ ۱ـ ۳ـ ۵ـ ۷ـ ۱۵ر۹
رکس (۳۱۵۲۹۳) ۳۰ر۱۰ـ۳۰ر۱۲ـ۳۰ر۲ـ۳۰ر۴ـ ۳۰ر۶ـ۳۰ر۸
شهوند ( ۳۵۴۰۴۰ ) ۳۰ر۱۰ ـ ۳۰ر۱۲ ـ ۳۰ر۲ ـ ۳۰ر۴ـ ۳۰ر۶ ـ ۳۰ر۸
لیدو (۹۵۱۲۸۲) ۹ـ۱۱ـ ۱ـ ۳ـ ۵ـ ۷ـ ۹
رنگین کمان (۷۵۶۷۶۰) ۹ـ ۱۱ـ۱ـ ۳ـ ۵ـ۷ـ۹
همای (۳۱۱۶۶۹) ۱۰ ـ۱۲ـ ۲ـ ۴ـ ۶ـ ۸
ژاله (۳۰۴۱۲۰) ۹ـ۱۱ـ۱ـ۳ـ۵ـ۷ـ۹
پاسارگاد (۷۹۲۷۸۲) ۱۰ـ۱۲ـ۲ـ۴ـ۱۵ر۶ـ۳۰ر۸
توسکا (۵۸۵۴۴) ۱۰ـ۱۲ـ۲ـ۴ـ۶ـ۸
المپیا (۹۵۶۷۹۶) ۴۵ر۱۰ـ۱ـ۳ـ۵ـ۷ـ۹
چرخ و فلک (۹۵۰۵۵۸) ۱۰ـ۱۲ـ۲ـ۴ـ۶ـ۸
شرق (۵۴۰۲۴) ۹ـ۱۱ـ۱ـ۳ـ۵ـ۷ـ۹
فیروزه (۷۵۷۶۶۹) ۳۰ر۱۰ـ۳۰ر۲ـ۳۰ر۴ـ۳۰ر۶ـ۳۰ر۸
ماندانا (۷۹۹۸۲) ۱۰ـ۱۲ـ۲ـ۴ـ۶ـ۸
★ چشمان طوفان‌زده ـ رنگی ـ ژان‌سورل
ادئون (۳۱۸۱۱۸) ۳۰ر۱۰ـ۳۰ر۲ـ۳۰ر۴ـ۳۰ر۶ـ۳۰ر۸
★ خدمتکار ـ رنگی ـ دانیل‌ژلن‌ـ اولایا کوبسون
بولوار (۶۶۰۲۹۲) ۱۱ـ۲ـ۴ـ۶ـ۸ـ۱۰
★ دختری در سوپ من ـ پیترسلرز
درایوین ونک (۶۲۲۵۵۷) ۶ ـ ۸ ـ ۱۰
★ گل آفتاب گردان ـ رنگی ـ سوفیالورن
پلازا (۴۴۲۵۵) ۱۱ـ۳ـ۵ـ۷ـ۱۵ر۹
★ مردی پشت در ـ رنگی ـ چارلز برونسون
ریولی (۷۵۷۷۷۷) ۱۱ـ۳۰ر۳ـ۳۰ر۵ـ۳۰ر۷ـ۳۰ر۹
★ آن بالا کسی مرا دوست دارد ـ رنگی ـ پل‌نیومن ـ پیرآنجلی
پارامونت (۴۸۳۲۱) ۱۱ـ ۳۰ر۳ ـ۳۰ر۵ ـ ۳۰ر۷ ـ ۳۰ر۹
★ کندی ـ رنگی‌ـمارلون براندو ـ ریچارد برتون
سینما ونک (۶۲۹۰۱۶) ۱۱ـ۱۵ر۳ـ۳۰ر۵ـ۴۵ر۷ـ۱۰
★ زن یك‌شبه ـپوری بنائی ـ مختار‌ـ بهمن‌مفید
اونیورسال (۶۶۶۹۵۳) ۱۱ـ۱ـ۳ـ۵ـ۱۵ر۷ـ۳۰ر۹
پاسیفیك (۷۵۳۳۱۱) ۳۰ر۱۱ـ ۳۰ر۳ ـ۳۰ر۵ ـ۳۰ر۷ ـ۳۰ر۹
ایران (۳۱۶۳۵۴) ۳۰ر۱۰ـ۳۰ر۲ـ۳۰ر۴ـ۳۰ر۶ـ۳۰ر۸
تیسفون (۹۵۸۸۸۲) ۹ـ۱۱ـ۱ـ۳ـ۵ـ۷ـ۹
ساینا (۳۵۲۴۴۲) ۱۰ـ۱۲ـ۲ـ۴ـ۶ـ۸
مراد (۷۵۳۳۸۲) ۳۰ر۱۰ـ۳۰ر۲ـ۳۰ر۴ـ۳۰ر۶ـ۳۰ر۸
موناکو (۷۹۵۵۷۶) ۱۰ـ۱۲ـ۲ـ۴ـ۶ـ۸
داریوش (۲۶۲۶۵) ۹ـ۱۱ـ۱ـ۳ـ۵ـ۷ـ۹
آستارا (۸۷۴۰۲۲) ۳۰ر۱۰ـ۳۰ر۲ـ۳۰ر۴ـ۳۰ر۶ـ۳۰ر۸
پانوراما (۷۹۴۵۷۰) ۹ـ۱۱ـ۱ـ۳ـ۵ـ۷ـ۹
پرسپولیس (۵۸۱۰۸۳) ۱۰ـ۱۲ـ۲ـ۴ـ۶ـ۸
کارون (۹۵۱۰۶۵) ۱۰ـ۱۲ـ۲ـ۴ـ۶ـ۸
مونت‌کارلو (۷۹۷۴۱) ۳۰ر۱۰ـ۳۰ر۲ـ۳۰ر۴ـ۴۵ر۶ـ۹
دریا (۷۹۱۷۴۶) ۱۰ـ۱۲ـ۲ـ۴ـ۱۵ر۶ـ۳۰ر۸
★ بده درراه خدا ـ ظهوری ـ میری ـ کتایون
ایفل (۳۱۱۴۷۷) ۱۰ـ۱۲ـ۲ـ۴ـ۶ـ۸ـ۱۰
★ دختری در سوپ‌من ـ آخرین نارنجك
ستاره (۵۳۹۷۲۱) ۹ـ۱۱ـ۱ـ۳ـ۵ـ۷ـ۹
★ ایوا ملکه وحوش ـ رنگی ـ برادرهاریس
سهیلا (۳۱۶۴۲۴) ۳۰ر۱۰ـ۳۰ر۲ـ۳۰ر۴ـ۳۰ر۶ـ۳۰ر۸
تاج (۳۱۳۸۶۴) ۳۰ر۱۰ـ ۲ـ۴ـ۶ـ۸ـ۱۰
★ دو مامور آتش نشانی‌ـرنگی ـچیچو‌ـفرانکو
برلیان (۳۹۳۵۳۵) ۹ـ۱۱ـ۱ـ۳ـ۵ـ۷ـ۹
★ روباه ـ وقتیکه غروب وحشی بود ـ رنگی
دنیا (۳۹۳۸۱۲) ۹ـ۱۱ـ۱ـ۳ـ۵ـ۷ـ۹
★ وقتیکه لك‌لك‌ها پرواز می‌کنند ـ رنگی‌ـ تاتیاناساموئیلوا
ماژستیك (۶۶۸۴۶۱) ۱۱ـ۳ـ۵ـ۷ـ۹
★ یاقوت سه‌چشم ـ رنگی ـ فردین ـ آذرشیوا
خورشید نو (۳۹۳۵۷۸) ۹ـ۱۱ـ۱ـ۳ـ۵ـ۷ـ۹
★ رومئوژولیت‌ـ رنگی ـ سینما سکوپ‌ـ دوبله بفارسی
گلدیس (۶۲۸۷۱۳) ۲ ـ ۴ ـ ۷
★ تورا‌ـ تورا ـ تورا‌ـ رنگی ـای‌ـ جی‌ـمارشال
پارك (۳۱۹۶۳۷) ۹ـ۱۱ـ۱ـ۳ـ۵ـ۷ـ۹
★ ۱۲ مرد خبیث ـ رنگی ـ لی‌ماروین
پردیس (۳۰۴۲۵۹) ۹ـ۱۲ـ۳ـ۶ـ۹
★ سقوط ـ مردان خوب ، مردان بد
البرز (۳۰۴۲۸۵) ۳۰ر۸ـ۱۲ـ۳۰ر۳ـ۷ـ۳۰ر۸

★ سانس انگلیسی
گلدیس ساعت ۳۰ر۹ فیلم (رومئوژولیت)
درایوین ونک ۶ـ۸ـ۱۰ فیلم (دختری در سوپ‌من)
★ تئاترها
★ تابستان : اثر رومان‌کارتن
با شرکت : هنرمندان گرو هنر ملی
محل اجرا : خانه نمایش (میدان فردوسی خیابان پارس‌ـ پلاك ۳۲ اداره برنامه های تئاتر ) شروع ۸ بعد از ظهر تلفن رزرو ۳۱۰۵۳۶ ـ ۳۱۰۷۲۷

**شورت هند انگلیسی و آلمانی**
(GREGG-PITMAN'S VERKEHRSCHRIET
**وماشین نویسی(فارسی‌ـانگلیسی فرانسه ـ آلمانی ـ روسی)**
وماشین نویسی I.B.M را باآخرین متدوباشرایط بسیار سهل در مدت کوتاه در
**مؤسسه‌زبانهای خارجی**
بیاموزید .
و بدریافت دیپلم R.S.A و MGH نائل آئید .
خیابان شاه ساختمان آلومینیوم طبقه پنجم
تلفن ۶۶۰۶۷۸ ۶۶۰۸۲۹

**گرامی ستایم مادر**
**فروشگاه بزرگ ایران**
بمناسبت روزمادر
بهریک ازخریداران هدایای مادر
یک صفحه مخصوص مادرهدیه می کند
خواننده : عهدیه
آهنگ : عطاءالله خرم
شعر : الوند پور
صفحه اختصاصی فروشگاه بزرگ ایران
چهارراه شاه

**چاپ پرچم ـ آرم پارچه‌ای**
**ایران‌اسکرین دروازه شمیران ابتدای فخرآباد**
**تلفن ۷۵۳۷۶۶**

**شرکت صنایع فلزی خماط**
سازنده بهترین مبلمان فلزی لوازم دفتر
فروشگاه : شاهرضا ـ مقابل سعدی شماره ۶۰۰ تلفن : ۸۲۵۵۳۱
فروشگاه : فردوسی شمالی شماره ۵۵ تلفن : ۳۱۲۶۰۵
تلفن های دفتر ۷۵۲۳۷۴ ـ کارخانه : ۷۸۸۱۸

# مؤسسه‌مسافرتی پی ام تی

**با سوابق ممتد و درخشانی که در امر مسافربری دارد‌ـ مفتخر است باطلاع‌هم‌وطنان محترم‌برساند که همه روزه باتوکارهای لوکس با قیمت هر نفر ۱۴۰ ریال سرویس (طهران ـ تبریز و بالعکس) دائر نموده است .**
**طهران ـ خیابان امیرکبیر تلفن ـ ۳۱۳۱۵۴ و۳۱۳۶۷۸ تبریز ـ خیابان پهلوی تلفن ۳۸۵۳**

# شرکت ساختمانی وتاسیساتی ترموکو

پیشرو صنعت نوسازی ساختمان‌ها وویلا های کهنه وقدیمی مفتخر است که با کمترین هزینه و سهل‌ترین شرایط ساختمان‌ها وویلاهای کهنه وقدیمی شما را بانصب‌دستگاههای تهویه مطبوع ویا حرارت مرکزی ( شوفاژ) به یک ساختمان نو ومدرن تبدیل نماید ضمناسرویس وحفاظت دستگاههای تهویه مطبوع وحرارت مرکزی ساختمان شما را عهده‌دار میگردد تلفن ۶۶۵۲۹۶

# کاروان حج

**احمد بنی هاشمی**
**چون این کاروان اول به مدینه منوره مشرف خواهد شد از کلیه حجاج محترمیکه در این کاروان ثبت‌نام نموده‌اند تقاضا میشود با توجه به اینکه تعداد حجاج هر کاروان محدود است هرچه زودتر برای تعیین تکلیف و تهیه بلیط هواپیما و راهنمائی به‌کلاس‌درسی که‌از طرف‌این کاروان زیر نظر (دانشمند محترم جناب آقای حاج شیخ احمد کافی خراسانی) و همچنین مشاهده فیلمی که از مناسك حج و اعمال مربوطه تهیه شده بدفتر‌کاروان مراجعه فرمایند . در صورت تاخیر حق تقدم باسایر کسانی‌است که ثبت‌نام نموده‌اند امیدوارم تاخیر در مراجعه موجب شرمندگی مدیریت کاروان نگردد‌ـ دفتر کاروان حج بنی هاشمی جلوخان مسجد شاه تلفن ۵۳۰۰۵۲ و ۳۱۵۸۴۸**

# کاروان حج فاطمی

**با امتیاز رسمی و سابقه درخشان آماده خدمت به‌زائران بیت‌الله الحرام میباشد آدرس خیابان آریانا چهار راه کارون**
**تلفن ۹۶۱۶۰۲ و ۹۵۷۳۲۲**

**یك شرکت معظم دارونی سه‌نفر دکتر داروساز رابرای سرپرستی‌تهران‌و شهرستان‌ها استخدام میکند. لطفا تقاضاو شرح کامل سابقه کارخویش رابه آدرس صندوق پستی ۲۱۸۴ـ تهران ارسال فرمائید .**

# اعانهٔ ملی

شماره مخصوص روز مادر

شماره دوازدهم ـ پنجشنبه بیست‌وپنجم آذرماه ۱۳۵۰


## از سخنان مولای متقیان حضرت علی (ع)

**از خداوند خواهم برآن بنده رحمت آورد که با همه، یکدل و صمیم باشد و از دست وی جز نیکی و نیکوکاری بدیگران نرسد، و در دنیا برای آخرت ذخیره کند و آخرت را جهت دنیا تباه نسازد، هدف نادرست نگیرد، باهوس خویش جهاد کند بر مرکب برد باری بنشیند و پرهیزکاری را مطمئن‌ترین پناهگاه شناسد، تا فرصت باقیست غفلت نورزد و تا توانست دست ناتوان گیرد و به ناتوانی خویش بیندیشد.**

## گفته‌های بزرگان در ستایش مادر

هیچ‌چیز باندازه دیدن یک مادر، هنگامیکه طفل خود را در آغوش دارد روح پرورنیست و هیچ چیز، حس احترام و ستایش ما را بقدر حالت مادری که کودکانش او را احاطه کرده‌اند، بیدار نمیکند.
«گوته»

●

قلب مادر، زیباترین و جاودانی‌ترین جایگاه فرزند است.
«استیفر»

●

انسان اشرف مخلوقات و مادر اشرف انسانهاست.
«امرسون»

●

هیچکس در زندگی خود نمی‌تواند محبتی عمیق‌تر، بی پیرایه‌تر و واقعی‌تر از محبت مادر خود بیابد.
«بالزاک»

●

هنگامی که فرشتگان، در آسمانها سردرگوش هم میگذارند و نغمه سوزان عشق سر میدهند، نمیتوانند کلمه‌ای آسمانی تراز کلمه «مادر» بیابند.
«ادگار آلن پو»

پروین اعتصامی، در اشعارش پیام را بگوش میرساند:

# برای دلهای شکسته مایهٔ تسلی باشید!

**دل میلرزد، وقتی که آو ازغم بی همزبانان وازدردمستمندان، سخن میگوید...**

# «پروین»

# نامی درخشان در دفتر انسانیت

بمناسبت ۲۵ آذر، روز مادر
یادی از مادران نمونه ایران

# مادر،

## آموزگار خوبی و مهربانی

### حدیث مهر

بهیچ مبحث ودیباچه‌ای قضا ننوشت
برای مرد کمال و برای زن نقصان
اگر فلاطن و سقراط بوده‌اند بزرگ
بزرگ بوده پرستار خردی ایشان
به گاهواره مادر، بکودکی بس خفت
سپس به مکتب حکمت، حکیم شد لقمان
چه پهلوان وچه سالک، چه زاهد وچه‌فقیه
شدند یکسره شاگرد این دبیرستان
حدیث مهر کجا خواند طفل بی مادر
نظام و امن، کجا یافت ملک بی سلطان
همیشه دختر امروز، مادر فرداست،
زمادرست میسر، بزرگی پسران
توان وتوش ره مرد چیست؟ یاری زن
حطام و ثروت زن چیست؟ مهر فرزندان
«پروین اعتصامی»

شاید که هیچ شاعره‌ای درجهان، در انسانیت و عطوفت، به پای «پروین» نمانرسد.

زبان شیوا وسبک درخشان ومحرک های انسانی شعر های «پروین» هردلی را میلرزاند. نغز میسرود ویکراست با قلب‌ها سخن میگفت. نادره‌ای بود که زود از دست رفت (۱۳۲۰ ـ ۱۲۸۵).

هرگاه، تنها غزل «سفر اشک» از این شاعره کم مانند به جای مانده بود، بس بود که او را دربارگاه شعر و ادبیات انسانی، جایگاهی عالی وارجمند بخشد. در دیوان او صحیفه‌ای، از عشق به انسان تهی نمانده است. صفای اثیری ودرخشندگی این عشق، نام او راتابناک برسردر تاج‌ادب امروز، نگاشته است.

دل‌میلرزد وقتی که او ازغم یتیمان، از درد مستمندان، از بیکسی بی همزبانان سخن میگوید.

دردیوان‌او، انسانیت، رقت قلب، مهربانی، عشق به انسان، موج میزند و مارا با خود به جایی میبرد که جز به مردم بینوا نخواهیم اندیشید واو، همه این سخنان را در قالب‌متین و سنجیده و دلفریب زیباترین وزن‌ها وکلمات، میریزد.

در خلال این نغمه های موزون و شورانگیز، که پرده ونیپرده قدیم را فرایاد میاورد، آهنگ های تازه‌ای بگوش میرسد که دل شکسته و خاطرافسرده را با آن سخنان حکیمانه ودلجویی های عارفانه به سوی ستی و کوشش، امیدحیات، اغتنام وقت، کسب کمال و هنر، همت و اقدام، نیکبختی و نکوکاری راهنمایی میکند.

گرتوانی، به دلی توش‌و توانی‌ده
که مبادا رسد آنروز که نتوانی.
پروین، دردیوان‌خویش، یک پیام‌را بگوش میرساند. «ثروت این دنیافناپذیر است. برای دلهای‌شکسته مایه تسلی‌باشند.

پروین اعتصامی با مهر مادری ولطافت روح خویش اززبان‌مادران‌فقیر، از زبان بیچارگان بیان میکند. در دیوان او، جاندار و بی جان، نبات وجماد، زبان به سخن میگشاید.

او به صدافسون‌کلام، قلب های سنگ را رام و مهربان میکند و ثروتمندان را به تفکر وامیدارد که این ثروت بچه‌کار میاید اگر همسایه من در حال تنگدستی باشد.

دختر با فرهنگ، یوسف اعتصام‌الملک» اززبان‌پیرزنی میگوید:

تحقیق حال‌گوشه‌نشینان، گناه‌نیست...

«هنگام چاشت، سفره بی‌نان مابین»...

از تشنگی کدوبن‌ام امسال خشک شد.

«گندم‌تراست، حاصل‌ما غیرکاه نیست»...

انسانی که او آرزودارد بوجودآید، انسان مهربان است. انسان، به محض آنکه‌بدام‌سنگدلی افتاد، مرگ روحش آغاز میشود. کسی که به مردم، سختی دهد ازدهر، سختی‌ها میکشد. دردفترجهان، غلط واشتباه نیست...

گویمت شرط نیکنامی چیست.
زانکه این نکته، بایدت خواندن
خاری از پای عاجزی کندن

گردی از دامنی بیفشاندن
پروین، از بلای فقر، خستگی‌تن، از کشته‌شدن روح بینوایان ودردمندان، بسی سخن به میان آورده است، براستی وقتی اینهمه را بالحن انسانی خود او دردیوان او بخوانیدمحال است گریه، مجال‌تان دهد... محال است!

## خرید بلیط اعانه‌ملی راهی است بسوی خوشبختی

**خوشبختی برای خود — خوشبختی برای دیگران**

عواید بلیطهای اعانه ملی، صرف‌انسانی‌ترین خدمات خیر و عام‌المنفعه میگردد.
شما باخرید بلیط اعانه ملی، دراین خدمات بزرگ انسانی سهیم‌و شریک میشوید و علاوه بر آن، خود نیز در مسیر شانس بدست آوردن جوایز بزرگ قرار میگیریدو بدین ترتیب درراه خوشبختی خود و دیگران گام برمیدارید.

# «هدف» زیباتر از «گل»!

هامبورگ ـ برای اولین‌بار در استادیوم بزرگ ورزشی هامبورگ، مسابقه‌ای باحضور افتخارآفرینان فوتبال آلمان در سالهای گذشته، برگزار شد که در آن، نتیجه‌مسابقه بهیچوجه مطرح نبود.

۱۱ تن از قهرمانانی که طی سالهای ۱۹۵۰ تا ۱۹۶۲ در تیم ملی آلمان عضویت داشتند نظیر البرت ـ بروئر، هورست زیمانیاک، هربرت ارهارد وبرتی‌کولا در برابر چهره های درخشان فعلی تیم های فوتبال هامبورگ، این مسابقه را برگزار کردند.

در این مسابقه گل‌های زیبائی ردوبدل شد، ولی هدفی که ۷۰ هزار تماشاگر را به استادیوم کشانیده بود از گلهای ردوبدل شده، بسی زیباتر وپرشکوهتر بود.

قبلا اعلام شده بود، که ۵۰ درصد از عواید مسابقه بنفع کودکان گرسنه جهان بمصرف میرسد و ۵۰ درصد دیگر، در اختیار خانواده قهرمان سابق فوتبال آلمان «کلاوس اشتمر» که درسن ۳۸ سالگی بعلت ابتلاء به سرطان درگذشت، قرار میگیرد.

مادرقهرمان فقید، جزو تماشاگران این دیدار بود که بایک چشم خندان ویک چشم گریان، مسابقه را نظاره کرد.

## خبرهای کوتاه و برگزیده

از رویدادها و اقدامات انسانی ایران و جهان

در هفته‌نامه مخصوص

## اعانه‌ملی

# فرشته مقدس نیکوکاری

**اکوادر** ـ هفته گذشته خانم پائولیناوالودی ریگوئز ۵۱ ساله بسمت شهردار افتخاری «آنتونیو» برگزیده شد و مردم اکوادور از چهارگوشه کشور، صدها نامه وتلگرام همراه با هدایائی که ارزش آنها بالغ برنیم میلیون‌دلارتخمین زده شده، برای‌خانم ریگوئز ارسال داشتند. درحقیقت این بانو که اصلا یک روستازاده مکزیکی ساکن اکوادور می‌باشد، بخاطر نیکوکاری عظیم وبی سابقه‌اش، با لقب «چراغ در راه نیکوکاری» در نیمه دوم قرن بیستم‌شناخته شده است. سی و یک سال پیش فرزند کوچک خانم ریگوئز بعلت‌خونریزی شدید درگذشت‌وبیمارستانها اعلام کردند که این فاجعه به جهت در اختیار نداشتن خون، صورت گرفته است.

خانم‌ریگوئز تصمیم گرفت این کمبود را به تنهائی جبران کند و بدنبال ایز تصمیم هردوسال یکبار هموزن خون فرزند ازدست رفته‌اش، خون خود را با سازمان های نیکوکاری هدیه کرد. تا اینکه در نوامبر امسال پس از محاسبه دقیق معلوم شد که این زن نیکوکار در حدود هفتصد لیتر خون در مدت سی و یکسال اهداء کرد وجان عده‌ای را نجات‌داد است.

این‌زن آموزگاریک‌مدرسه ابتدائی‌است و هفته پیش کمیته سمت‌شهردار افتخاری «سان‌آنتونیو» انتخاب شد اعلام داشت کلیه هدایا را به کودکان مستمند می بخشد و بدین‌ترتیب علاوه بر احترام فوق‌العاده، عنوان فرشته مقدس نیکوکاری اکوادور رابدست آورد.

# مادر نمونه هالیوود!

آرلن‌دال و کودک ۸ ماهه‌اش

«آرلن دال»، ستاره فتان هالیوود، این هفته لقب جالبی گرفت: مادر نمونه هالیوود! این لقب راویلیام وایلر، کارگردان بزرگ‌به او داد و مطبوعات جهان آنرا با آب‌وتاب منعکس کردند. ماجرای ازاین‌قرار بود که وایلر، در این‌هفته از «آرلن» دعوت کرد تا در جدیدترین فیلم، نقش اول را بعهده بگیرد. اما آرلن برای او پیغام فرستاد:

ـ «ویلیام عزیز، مگر نمیدانی که من ۸ ماه‌بیش، پسری بدنیا آورده‌ام؟ پس بگذار بگویم تا هنگامی که پسرم به دو سالگی نرسیده واز مراقبت های‌دائمی من، تاحدودی‌بی‌نیاز نشده‌است، ترجیح میدهم کار نکنم، در خانه بمانم و به پرستاری پسرم بپردازم، حتی اگر این گوشه گیری موقت، موجب شود که به موقعیت هنری‌ام لطمه بخورد. من از آن دسته مادران هالیوودی نیستم که همه چیز، حتی فرزندشان را فدای کارشان میکنند، من، همه چیز، حتی شهرت‌را فدای فرزندم میکنم.!»

# «مرد همیشه خندان»

## وغم کودکان یتیم...

موریس شوالیه واینگرید برگمن

موریس شوالیه، که او را «مرد همیشه خندان» سینما لقب داده‌اند، هفته گذشته با همکاری «اینگرید برگمن»، ستاره نامدار هالیوود، ضیافت مجللی برپا داشت. دو هنرمند بقدرت سینما، از ۲۷۰تن دعوت کردند تا در این ضیافت شرکت کنند، اما عجیب این بود که پشت کارت های دعوت نوشته شده بود «قیمت: از یک دلار تا یک میلیون دلار»! مدعوین که از این «دعوت ی» حیرت کرده بودند، کنجکاوی تمام به محل ضیافت رفتند و در آنجا به راز این دعوت عجیب پی بردند. موریس شوالیه گفت:

این ضیافت را برپا کرده‌ایم، تا بنیادی برای کمک به کودکان یتیم ایجاد کنیم.

آن شب، ۸۰۰ هزاردلار پول‌جمع آوری‌شد و اکنون موریس واینگرید قسمتی از کار های خود را کنار گذاشته‌اند تا در امر ایجاد بنیاد مورد نظرشان، نظارت کامل داشته باشند.

★★★

# چرا بلیط اعانه ملی میخرم؟

ابوالحسن احتشامی، نماینده مجلس شورای ملی ونویسنده معروف:

# اعتماد و همکاری مردم

## پشتوانه پیروزیهای درخشان سازمان شاهنشاهی خدمات اجتماعی است

آقای ابوالحسن احتشامی

**★فردفرد مردم، از راه افزایش عوایدی که بمصرف ایجاد واداره موسسات عام‌المنفعه سازمان‌شاهنشاهی خدمات‌اجتماعی میرسد، باید به‌ندای انسانیت پاسخ مثبت دهند**

ابوالحسن احتشامی، نماینده مجلس شورایملی ونویسنده معروف مطبوعات، در آغاز اظهار نظر خود نسبت به اقدامات عام‌المنفعه سازمان شاهنشاهی خدمات‌اجتماعی بیان کرد.

آقای احتشامی آنگاه با تاکیداین‌واقعیت‌که خدمات این سازمان در زمینه‌های مختلف بهداشتی، درمانی، فرهنگی واجتماعی، موثرترین وبرجسته‌ترین‌اقدامات عام‌المنفعه حتی در مقیاس بین‌المللی بشمار میرود» افزود:

«کسانیکه با پرداخت وجوه ناچیز و خرید بلیط اعانه ملی، این سازمان‌را در پیشبرد هدف‌های‌مقدس و آرمان‌های انسانی و نوعدوستانه یاری میکنند، نیک میدانندکه‌بانمرکز همین کمک‌های پراکنده تا کنون موسسات عام‌المنفعه عظیمی در سراسر کشور ایجاد گردیده و خدمات ارزنده و ثمربخشی انجام گرفته است که تحقق هر کدام‌از آنها جز در چنین شرایطی مقدور ومیسرنمی‌بود ایجاد ۲۵۵درمانگاه‌ومرکزبهداشت و تنظیم خانواده درسراسر مملکت، ۱۲۰ اندرزگاه و ۱۱بیمارستان و نیز طبع و نشر منجاوز از ۱۲۰میلیون جلد کتاب درسی و دهها اقدام‌بزرگ دیگر، ثمره این همکاری در راه خدمت به نوع محسوب میشود و به استناد آمار و ارقام دقیق است که امروز از سازمان شاهنشاهی خدمات‌اجتماعی بعنوان موفق‌ترین موسسه عام‌المنفعه در سطح‌جهانی و مایه غرور و افتخار همه نیکخواهان و نیکوکاران نام برده میشود.

آقای احتشامی در پایان گفت:

ـ معتقدم که همه مردم برای افزایش وتوسعه‌بیشتر فعالیت‌ها و خدمات‌سازمانی که پناهگاه مستمندان و هموطنان نیازمند ماست‌از جان‌ودل بایدکوشش کنند و از راه بالا بردن میزان عوایدی که بمصرف ایجادو اداره موسسات عام‌المنفعه سازمان شاهنشاهی‌خدمات اجتماعی میرسد، پاسخ مثبت‌به‌ندای‌انسانیت بدهند.

## نتیجه قرعه‌کشی بلیطهای هفتگی اعانه ملی

سری ۱۰۹۵
چهارشنبه ۵۰/۹/۲۴

| برندگان ۱۰ تومانی | برندگان ۱۰۰ تومانی |
|---|---|
| ۶ | ۹۵۷ |

برنده جایزه یکصد و پنجاه هزار ریالی: ۰۱۷۴۲۰۰

| برندگان ۱۰ هزار تومانی | برندگان ۶ هزار تومانی | برندگان ۵ هزار تومانی | برندگان ۲ هزار تومانی | برندگان ۱ هزار تومانی |
|---|---|---|---|---|
| ۰۱۱۰۷۵۸ | ۰۱۵۳۳۹۴ | ۰۱۴۳۳۲۸ | ۰۱۸۰۳۰۲ | ۰۱۳۵۷۱۱ |
| ۰۲۱۰۷۵۸ | ۰۲۵۳۳۹۴ | ۰۲۴۳۳۲۸ | ۰۲۸۰۳۰۲ | ۰۲۳۵۷۱۱ |
| ۰۳۱۰۷۵۸ | ۰۳۵۳۳۹۴ | ۰۳۴۳۳۲۸ | ۰۳۸۰۳۰۲ | ۰۳۳۵۷۱۱ |
| ۰۴۱۰۷۵۸ | ۰۴۵۳۳۹۴ | ۰۴۴۳۳۲۸ | ۰۴۸۰۳۰۲ | ۰۴۳۵۷۱۱ |
| ۰۵۱۰۷۵۸ | ۰۵۵۳۳۹۴ | ۰۵۴۳۳۲۸ | ۰۵۸۰۳۰۲ | ۰۵۳۵۷۱۱ |
| ۰۶۱۰۷۵۸ | ۰۶۵۳۳۹۴ | ۰۶۴۳۳۲۸ | ۰۶۸۰۳۰۲ | ۰۶۳۵۷۱۱ |
| ۰۷۱۰۷۵۸ | ۰۷۵۳۳۹۴ | ۰۷۴۳۳۲۸ | ۰۷۸۰۳۰۲ | ۰۷۳۵۷۱۱ |
| ۰۸۱۰۷۵۸ | ۰۸۵۳۳۹۴ | ۰۸۴۳۳۲۸ | ۰۸۸۰۳۰۲ | ۰۸۳۵۷۱۱ |
| ۰۹۱۰۷۵۸ | ۰۹۵۳۳۹۴ | ۰۹۴۳۳۲۸ | ۰۹۸۰۳۰۲ | ۰۹۳۵۷۱۱ |

برندگان جوایز ۵ هزار تومانی به بالا که حداکثر تا روز چهارشنبه هفته آینده برای دریافت جایزه خود به بنگاه اعانه ملی مراجعه کنند، میتوانند در قرعه‌کشی قهرمان‌شانس شرکت نمایند.

بلیطهای
## اعانه‌ملی
مخصوص روز مادر

# بدیه روز مادر

**این نمونه یکی از پسترهائی است که بمناسبت ۲۵ آذر روز بزرگداشت مقام مادر، از طرف بنگاه اعانه ملی، بطور رنگی‌چاپ‌ودر سراسر کشور منتشر گردیده است.**

خانم‌شرقی

سال ۱۳۴۰، با ۱۴ فرزند (در این سال جزاو، دو مادر دیگر عنوان مادرنمونه سال را گرفتند)

خانم‌سکینه‌سلطان ریاضی

جز او دومادر دیگر عنوان مادر نمونه سال را گرفتند)

● خانم ساراخاتون، مادرنمونه‌سال ۱۳۴۴(برای بار دوم)

**ازسال۱۳۴۵، درگزینش مادران نمونه، دگرگونی سزاواری پدید آمد: تصمیم گرفته شد، بجای مادران براولاد، مادرانی انتخاب شوند که با سختی‌ها، مرارت‌ها و فداکاری‌های افزون‌تری فرزندان خود را پرورانده‌اند. واینک، نام**

خانم‌عذراکاوه‌امینی

**مادرانی که از آن پس گزید شدند:**

● خانم‌ها: آهکی، عشرت خواجه‌کریم‌الدینی، تجریشی و شرقی، مادران نمونه سال ۱۳۴۵

● خانم‌ها: بلقیس بلوکات، عذرا خرازی و شعله‌طاهباز، مادران نمونه سال ۱۳۴۶

● خانم‌ها: عصمت خردپیر، بتول مجلسی، سکینه سلطان‌ریاضی‌نوبری مادران نمونه سال ۱۳۴۷

خانم‌عصمت‌انارکی

● خانم‌ها: عظیمی انارکی، بزرگ‌محمدجان و فرخنده‌وحیدی‌نژاد، مادران نمونه سال ۱۳۴۸

● خانم‌ها: عذراکاوه امینی، زهرا مشایخی هوشمند، ایران‌کاشربی‌بی‌یان مادران نمونه سال ۱۳۴۹

نام این مادران، و همه مادران فداکار را عزیز و گرامی بداریم و انسانیت‌و نیکوئی و فداکاری را از آنان بیاموزیم، که نامشان، آیت انسانیت است.

کاریکاتور از: کامبیز درم‌بخش

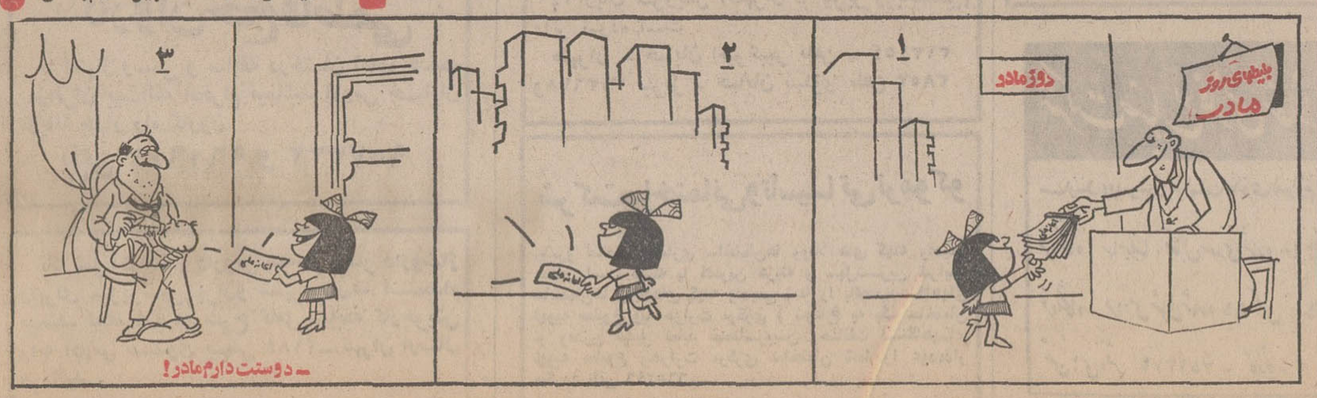

# ایجاد صندوق پس‌انداز مسکن در بانکهای خصوصی اجباری میشود

## تفسیر اقتصادی

## ایجادمشاغل
## وظیفه اصلی سیاست اقتصادی

دکتر منوچهر کیانی

هفتمین کنفرانس آسیائی سازمان‌بین‌المللی کار که ازروز ۱٤ آذر ماه بمدت ده روز شروع شده بود به پایان رسید و تصمیمات این کنفرانس بصورت قطعنامه‌ای انتشار یافت .

اگر چه بیشتر تصمیمات این کنفرانس تکراری بود و قبلا نیز در ششمین کنفرانس آسیائی در توکیو نظیر این تصمیمات گرفته شده بود اعضای این کنفرانس وظیفه خود دانستند که حکومتهای مربوطه را بار دیگر متوجه عواقبی نمایند که در نتیجه رشد انفجاری جمعیت درآسیا بوجودآمده است‌وچنانچه علاجهای اساسی برای ایجاد مشاغل کافی و بالابردن سطح اشتغال و در نتیجه افزایش سطح درآمد و بهبود زندگی مردم بوجود نیاید ، آسیا که هم‌اکنون یکی از فقیرترین قاره‌هاست فقیرتر گشته و شکافهای اجتماعی موجود عمیقتر و دردناکتر خواهد شد .

بیشتر توصیه‌های کنفرانس منطقه‌ای آسیا کلی بود و وضع فعلی را در کشورهای مختلف آسیائی نشان میداد . اعضای کنفرانس معتقدند که وظیفه حتمی دولتهاست که با برنامه ریزی تفصیلی و پیداکردن راههای جدید سطح اشتغال را افزایش دهند . ایجاد مشاغل مهمترین وظیفه هر سیاست اقتصادی است ، و هر سیاست اقتصادی دیگری نظیر سیاست صنعتی‌کردن ، سیاست‌تجاری ، سیاست پولی و غیره باید در خدمت سیاست اشتغال درآید .

در کشورهای درحال رشد سیاست افزایش مشاغل بمدو علت اساسی حائز اهمیت میباشد . علت اول شهرگرائی روستائیان است که بدنبال درآمد و زندگی بهتر روانه شهرها میشوند ، بعلاوه خود روستاها با مکانیزه شدن کشاورزی ، جمعیت اضافی را آزاد مینمایند . علت دیگر رشد انفجاری جمعیت است که روز بروز شدیدتر میگردد و جمعیت بطور کلی جوانتر میشود و این «پروسه» همچنان ادامه دارد .

«پروسه» جوانترشدن جمعیت کشورهای درحال رشد مشکلات فراوانی را بوجود می‌آورد این جمعیت تا وقتی‌کودک است احتیاج به مدرسه دارد و وقتی از مدرسه خارج شد احتیاج بکار .

نزدیک نیمی از افرادجمعیت کشورماطبق سرشماری سال ۱۳٤۵ سنشان کمتر از ۱۵ سال بوده است و در ظرف پنجسال اخیر نیز تعداد کودکان بیشتر گردیده است . بدون شک پس از گذشت چند سال و باخروج از دبیرستان‌ها این‌نوع جوانان بکار احتیاج خواهند داشت ، شاید عده کمی از آنها چندسالی در دانشگاهها بادامه تحصیل بپردازند ولی بعد از اتمام تحصیلات دانشگاهی اینان نیز تقاضای کار خواهند کرد .

طبق آمار بانک مرکزی در سالهای اخیر هر سال نزدیک یک در صد از روستانشینان کشور ، روانه شهرها شده‌اند و با تمام کوششهائی که بعمل آمده است فقط نیمی از این‌عده توانسته‌اند در رشته‌های مختلف صنعت و خدمات جذب شوند و هر ساله نیم در صد بر تعداد بیکاران کشور ما افزوده گردیده است .

برخلاف پیش‌بینی‌ها درپایان‌برنامه پنجساله چهارم تعداد بیکاران نه فقط از ۹ درصد به یک در صد کاهش نیافته و خواهد یافت بلکه با در نظر گرفتن تعداد کودکانی که بسنین کار میرسند و شهرگرائی روستائیان عده بیکاران مرتبا افزایش بیشتری خواهد داشت .

تمام سیاستهای اقتصادی کشور، میباید طبق پیشنهادهای کنفرانس منطقه‌ای آسیا در خدمت سیاست اشتغال درآید تا از بیکاری مزمن جلوگیری بعمل آید .

سازمان برنامه باید در طرحهای عمرانی برنامه پنجم بیش از پیش به سیاست اشتغال اهمیت دهد و بیشتربطرحهای کاربر» نه «سرمایه‌بر» اولویت دهد .

هر سیاست اقتصادی غیر از تعقیب سیاست افزایش مشاغل و درنتیجه بالارفتن درآمد توده‌ای مردم سبب خواهد شد که شکافهای درآمدی و اجتماعی بین طبقات مردم عمیقتر شود و دو قطبی‌شدن که در نتیجه «پروسه» صنعتی شدن بوجود آمده است افزایش یابد .

---

ایجاد صندوق پس‌انداز مسکن از کلیه بانک های کشور اجباری خواهد شد و بانکها موظف میشوند که بخشی از اعتبارات خود را منحصرا به امر پرداخت مسکن اختصاص دهند این اعتبارات‌درآینده‌درصندوق‌پس‌انداز مسکن بانکها متمرکز خواهد یافت تا وضع وامهای ساختمانی بانکها را روشن‌سازد .

طرح ایجاد صندوق پس‌انداز مسکن بانکها دردست بررسی قرار دارد و گفته میشود که این طرح بصورت لایحه‌ای تنظیم و تقدیم مجلسین خواهد شد .

در حال‌حاضر بجز دوبانک‌دولتی که وام مسکن میپردازند ، بانک ملی ایران نیز مبلغ قابل توجهی از اعتبارات خود را به امر تامین مسکن طبقات مختلف مردم اختصاص داده است وعلاوه بر آن ۵۰ میلیون تومان نیز برای کمک به وامهای ساختمانی بانک رهنی ایران در اختیار آن‌بانک گذارده است .

امروز گفته شد که چند بانک خصوصی دیگر از جمله بانک اعتبارات، بانک ایران وانگلیس ، وبانک ایران وخاورمیانه نیز به بانک رهنی ایران اعلام داشته‌اند که حاضرند بخشی از اعتبارات خود را برای کمک به پرداخت وامهای ساختمانی بانکرهنی اختصاص دهند .

---

## صادرات‌خرما افزایش یافت

صادرات خرمای کشور در سالهای اخیر رو بافزایش گذاشته است و بسیاری از کشور هائیکه درسالهای گذشته خریدار نبودند، اینک جزو خریداران بزرگ و اصلی خرمای ایران در آمده‌اند .

توسعه جغرافیائی صادرات خرما حاکی است که بازار های جدید جهت صدور خرمابتدریج‌دراختیار بازرگانان ایرانی قرار گرفته است که البته توسعه بیشتر آن در آینده منوط به تشخیص دقیق طبع بازارهای مورد بحث وتهیه کالا بر طبق ذوق مشتریان‌خارجی وعرضه محصول به قیمت قابل رقابت باسایر کشور های صادر کننده میباشد.

### ۳۳ در صد بیشتر

بموجب‌آمارنشریه‌وزارت‌کشاورزی در سال ۱۳٤۸ جمعا ۳۲ هزار و ۶۹۷ میلیون ریال ( معادل ۲میلیون و ٥٤۸ هزار دلار) خرما از کشور صادر گردیده است که ارزش آن ۳۳ درصد از ارزش صادرات خرما در ۱۳٤۷ بیشتر است .

درحال حاضر صادرات خرما به کشور های امریکا ـ انگلستان ـ هندوستان ـ کانادا ـ افریقای جنوبی ـ استرالیا ـ کویت ـ زلاندنو ـ عمان ودوبی جریان منظم و ثابتی پیدا کرده است.

### بزرگترین رقم صادرات

کشور های‌مزبور درفاصله‌سالهای ٤۵ تا ٤۸ در حدود ۸۹ درصد خرمای ایران را خریداری‌کرده‌اند ودر بین این کشورها، امریکا بزرگترین خریدار خرمای ایران ، بوده است بطوریکه میزان‌خرید امریکا ۱۹٫۱ در صد کل‌صادرات را نشان میدهد ومقدار آن برابر ۲۹ هزار و ۲۰۷تن بوده است .

پس از امریکا بمترتیب کشورهای عمان ـ کانادا ـ انگلستان ـ هندوستان ـ دوبی واسترالیا خریداران عمده محصول خرمای ایران هستند .

صدور خرما بکشور های دوبی، عدن ، اسرائیل، قطر، مکلا ، مالت، نروژ ، رودزیا سومالی و سومالی فرانسه ، فنلاند ، یمن ، افغانستان ، ایرلند ، کنیا، اسپانیا وآرژانتین در سالهای قبل از ۱۵ سال اخیر سابقه نداشته ولی‌از اوائل سال ٤۳ این کشورها بالغ بر ۲۵۳ هزار تن خرما از ایران خریداری کرده‌اند.

در مقابل ، کشور های شوروی، اندونزی، بلغارستان ، سیلان ، ترکیه، لبنان ، مصر و هنگ‌کنگ که قبلا خریدار خرمای ایران بوده‌اند اینک از جرگه خریداران خرمای ایران خارج شده‌اند .

---

## افتتاح‌مرکز پرورش مرغ‌وجوجه در بندر بوشهر

مرکز پرورش مرغ وجوجه اداره کل کشاورزی بندربوشهر و بنادر و جزایر خلیج‌فارس شروع بکار کرد .

خبرنگار اطلاعات در بندر بوشهر گزارش داد :تاسیسات مرکز پرورش مرغ و جوجه‌در نزدیکی برازجان قرار دارد و امروز تعداد زیادی جوجه یك روزه از این مرکز با هواپیما به تهران حمل گردید .

پرورش مرغ و خروس در بندر بوشهر سابقه ندارد واین مرکز برای نخستین‌بار در این ناحیه تاسیس شده است .

---

## شاخص بهای عمده فروشی کالاها در آبان ماه ، افزایش یافت

بموجب گزارش بانك مركزی شاخص بهای عمده‌فروشی کالاها در ایران در آبان ماه ۱۳۵۰ نسبت به ماه گذشته ۱٫۸ درصد بالا رفت . این شاخص نسبت به رقم ماه مشابه سال قبل ۷٫۲ درصد افزایش نشان میدهد .

شاخص بهای عمده‌فروشی کالاها در ایران درهشت ماه اول سال جاری نسبت به مدت مشابه سال قبل بطور متوسط ٦٫٤ درصد افزایش یافته است .

علل تغییر

ترقی شاخص کل بهای عمده‌فروشی در این ماه ناشی از افزایش شاخص بهای «کالاهای تولید و مصرف شده در کشور» بمیزان ۲درصد و شاخص بهای «کالاهای وارده بکشور» هشت‌دهم درصد و شاخص قیمت «کالاهای صادره از کشور » بمیزان یك‌درصد بود .

افزایش شاخص گروه «کالاهای تولید و مصرف شده در کشور»ناشی از ترقی قیمت‌مواد خوراکی وحیوانات زنده و مواد خام صنعتی و منسوجات بود .

ترقی شاخص گروه «کالاهای وارده بکشور» بیشتر در اثر افزایش قیمت انواع نخو آهن و فولاد ورق و ماشین آلات بود . در این گروه قیمت بعضی از اقلام ازجمله کاربور کلسیم و آهن و فولاد نیز کاهش یافت .

افزایش شاخص گروه «کالاهای صادره از کشور» معلول ترقی قیمت میوه های خشك و پنبه تصفیه شده و فرش و سالامبور بود . در این گروه قیمت زیره ، ریشه شیرین‌بیان ، کلوخه کانی‌روی و چربیهای هیدرژنه کاهش یافت .

---

## در بازار تهران

## پرتقال کم داریم ولی نه‌حالا ...

کارشناسان ، وزارت کشاورزی پس‌از بررسی وضع مرکبات‌در شمال کشور گزارش دادند که محصول امسال نسبت به سال گذشته کاهش فوق‌العاده‌ای ندارد .

کمبود تولید پرتقال در سال گذشته بعلت سرمای شدیدبود و باغداران را غافلگیر کرد و بدین‌جهت قسمت اعظم پرتقال شمال از بین رفت .

کارشناسان عقیده دارند با اینکه تمام محصول پرتقال امسال به بازار عرضه خواهد شد ولی بسبب آنکه در سال های گذشته بسیاری از باغات مرکبات بر اثر سرما ازحیض انتفاع افتاده است و بجای درختان خشك شده قلمه های‌نو غرس شود و تا زمانی که‌پرتقال بثمر برسد حداقل ٥سال باید انتظار کشید ، لذا میزان‌تولید پرتقال در سال جاری کم است که با اقداماتی که صورت گرفته بتدریج با به ثمر نشستن نهال های جدید ، کمبود جبران خواهد شد .

باغداران و توزیع کنندگان پرتقال در مورد محصول امسال اظهار عقیده میکنند که اگر هم پرتقال کم باشدموجه است که واردات از اول اسفند ماه سال جاری انجام گیرد تا با توجه به مصرف فوق‌العاده‌ایام عید نوروز و خاتمه فروش‌تولید داخلی ، محصول خارجی ببازار عرضه شود تا رعایت حال باغداران در اینمورد شده‌باشد.

میزان کمبود پرتقال و موز را فروشندگان حدود ۷هزارتن پرتقال و ٥ هزار تن موزمیدانند درحالیکه کارشناسان وزارت کشاورزی را عقیده بر این‌است که میزان کمبود ، باین‌حد نیست و حداکثر ٤تاه هزار تن پرتقال کمبود را جبران خواهد کرد .

قیمت فعلی پرتقال‌در میادین تهران با توجه به نوع آن از کیلوئی ۱۰ تا ۳۰ ریال‌میباشد. باتوجه باینکه بطور متوسط روزانه ده کامیون پرتقال به تهران میرسد ، مجموع واردات فعلی پرتقال در حدود ۱۰ تا۱۲ تن میباشد که در هر کامیون بین ٥ تا ۲۰ صندوق پرتقال مرغوب (کیلوئی ۳۰ ریال) و ۲۰ تا۳۰ صندوق پرتقال‌متوسط (کیلوئی ۲۰ ریال) و بقیه از انواع پائین تر پرتقال بوده که از کیلوئی ۱۰ تا۱۸ ریال‌عرضه میشود .

محصول امسال نارنگی‌مناطق جنوب کشور بسیار خوب است و نوع عالی آن بنام «نارنگی پشقابی» نیز فراوان شده ولی قیمت این نوع نارنگی درعمده‌فروشی ٤۰ ریال میباشد که افزایش واردات احتمال تقلیل قیمت این نوع بخصوص را پیش‌بینی میکند . انواع دیگر نارنگی نیز تا کیلوئی ۱۵ریال می‌باشد که خریداران فراوانی در تهران دارد .

---

## کادوروزمادر

### درفروشگاه ارمغان «گنجینه کادو»

امسال جهت بزرگداشت روز مادر برای هرنوع سلیقه انواع کادوها را تهیه نموده است .

فروشگاه بزرك ارمغان ـعباس‌آبادخیابان وزراء بالاتر از انجمن ایران وآمریکا

آ ـ ٦٦۰۳٦

---

## دنیای‌ورزش

با مطالب و رپرتاژ های ورزشی وخبرهای تازه از جهان ورزش شنبه منتشر میشود

---

# مذهبی

## جوانان درحسینیه ارشاد

در اطرافم بیش از یکهزارجوان نشسته‌اند، با ترکیبی یکدست که کمتر میتوان یافت ، موها همه کوتاه ،لباسها همه مرتب ، نه گیسو بلندی یافت میشود و نه انیفورم پوشی در میان است .

در «حسینیه ارشاد» هر پانزده روز یکبار«جوانان و دانشجویان» درس تاریخ ادیان میدهند . دکتر شریعتی هردو هفته یکبار بعد از ظهر جمعه خود را به بحث و گفتگو با جوانان میگذراندومذاهب مختلف رابرای آنان حلاجی‌می‌کند .

برایم جالب است که بیش ازیک هزار جوان در عصر «عصیان ـ جوانها» ساعتها پای صحبت یک مذهب شناس بنشینند .

آنروز که من به «حسینیه‌ارشاد» رفتم دکتر شریعتی از ساعت ۳ بعداز ظهر درس بحث و مناظره خود را آغاز کرده بود و آن‌موقع که من حاضر بودم ساعت ازهفت بعد از ظهر میگذشت اما مجلس از گرمی نیفتاده بود .

فضا آمیخته‌ای است‌از روحانیت وهوای جوانی و در این میان انبوهی از جوانها ، آرام به حرفهای استاد گوش فرا میدهند و هنگام بحث ، بدون هیاهوی همیشگی کلاسهای درس ، تکتک سئوال میکنند و پاسخ میشنوند.

هرقدر به اطرافم مینگرم دستکم بیک نکته دست می‌یابم ،در این کلاس درس میتوان بوضوح‌قشر تازه‌ای از مذهبیون روشنفکر و جوان را بچشم دید.

مذهب ، جوانها را از تظاهرات جوانی و عصیان‌نمائی بخوبی دور داشته است ، وقتی به‌اطرافم نگاه میکنم بخوبی درمی‌یابم که هیچ‌کدامشان را بزور روی صندلی ننشانده‌اند ، صحبت های مذهبی برایشان بیش از درس آموزنده است و درهمین حال می‌اندیشمکه انبوهی از جوانها نیز هستندکه فقط چند صد متر آنطرفتر درزیر زمین ها می‌لولند .

### سه‌هزار دانشجو

یکی از مسئولان بعدا بمن می‌گوید که کلاسهای درس حسینیه بیش از سه هزار دانشجوی عضو دارد و هردو جمعه یکبار خیابان های اطراف از جوانها سیاه می‌شود .

وی چنین اعتقاد دارد که در قرن حاضر مذهب بایدبا روشهای نو خود را معرفی کند ، این گفته حضرت علی علیه‌السلام است که خود را با شرایط روز تطبیق دهید .

---

## برنامه‌های مذهبی

### زوار حضرت رضا (ع)

صبح‌جمعه بیست‌وششم آذر ماه ، کاروان «ابوالحسن» با نود تن زوار ، ازشهر ری « حضرت عبدالعظیم» به‌مشهدمقدس‌خواهند رفت . این کاروان مدت هفت روز در حرم مطهر حضرت رضا (ع) به زیارت خواهند پرداخت.

### عزاداری هیئت احمدیه

بمناسبت ایام صادقیه ، روز جمعه ۲٦ آذر ماه صبح و عصر، درهیئت‌احمدیه، مراسم‌سوگواری بر پا است و چند تن از علماء درباره قرآن‌ومعصومین‌سخنرانی خواهند کرد .

### زوار حضرت معصومه (ع)

کاروان جوانان متوسلین به ابوالفضل ، مرکب از هفتاد و پنج تن زوار ، روز جمعه را در حرم مطهر حضرت معصومه (ع) خواهند گذراند. این جوانان عصر جمعه ، قم را بصوب‌تهران ترك خواهند کرد .

### کاروان جانبازان حسینی گیلان

ظهر جمعه ، کاروان جانبازان حسینی استان گیلان ، با چهل و پنج تن زوار ، تهران را به قصد مشهد مقدس ترك خواهند کرد . این زوار که از گیلان عازم خراسان هستند ، پس از توقف پنج روز در مشهد ، از طریق تهران به گیلان باز خواهند گشت .

### مسجد اسلامی نارمك

روز جمعه ، پس از برگزاری نماز ظهر ، آقای واحدی به منبر خواهد رفت و آیاتی از قرآن کریم را تفسیر خواهد کرد .

### مسجد سلطانی (شاه)

روز جمعه پس از برگزاری‌نماز ظهر ، آقای حاج آقا ضیاءالدین خانی به منبر میروند و در باره قرآن واسلام ، سخنرانی‌خواهند کرد .

---

مهربانتر زدل عاشق مادر دل نیست
بدو گیتی چودل صادق مادر دل نیست
دل پاکی طلبیدم که کنم هدیه او
هرچه گشتم بخدا لایق‌مادر دل نیست
«افتخارا» بجهان خدمت مادر کن‌و بس
که اگر نیست دلت عاشق مادر دل نیست

چاپ پنجم کتاب‌مادر تالیف خطیب شهیر و شاعر توانا جناب آقای سید جلال‌الدین افتخارزاده واعظ مولف کتاب های اشکها وشادیها، پدر دوستت دارم ، معلم ، تاریخ‌دو هزار و پانصد ساله شاهنشاهی ایران منتشر شد .

آ ـ ۲٦۸۹۹

---

در رویال تهران هیلتون

ایام کریسمس وسال نو را باسرور و شادمانی بگذرانید

رنامه‌ای مخصوص و استثنائی

شنبه
۱۸ دسامبر ۱۹۷۱ (۲۷ آذر)
مراسم روشن‌کردن درخت نوئل با آواز کر شرکت کودکان در این برنامه آزاد است
٦ بعداز ظهر

جمعه
۲٤ دسامبر ۱۹۷۱ ( ۳ دیماه )
شب‌کریسمس . شام زیر نور شمع در هر دو رستوران هیلتون با منوی مخصوص کریسمس
۷/۵ تا ۱۱ بعداز ظهر

شنبه
۲۵ دسامبر ۱۹۷۱ ( ۴ دیماه )
نهار مخصوص‌کریسمس با شرکت رنزوگراندی
Renzo Grandi
و دیدار بچه‌ها از بابا نوئل
۱۲/۵ تا ۳ بعدازظهر

جمعه
۳۱ دسامبر ۱۹۷۱ (۱۰ دیماه)
ساعت ۹ بعدازظهر شب سال نو
شب نشینی و شام . همراه با ارکستر
West Indies Steel Band
و آواز ستاره و خواننده مشهور ایتالیا
نوچیا کاردینالی Nuccia Cardinali
که فقط برای شب نوئل بتهران میآید
رقص با آواز فابیوسارنو Fabio Sarno
و ارکسترش تا صبح ادامه دارد

برای شرکت در برنامه ها لطفاً قبلا جا رزرو فرمائید تلفن ۸۹۰۰۱۱ فرعی ۲۳۲

---

## ابراز احساسات وتبریکات طبقات مختلف شهرستان خمین بمناسبت استقرار ارتش شاهنشاهی ایران درجزایر

**پیشگاه مبارك اعلیحضرت همایون شاهنشاه آریامهر**

بانهایت افتخار جان‌نثاران از طرف خودو پزشکان‌و کارمندان واعضاءانجمن بهداری شهرستان خمین پیروزی ایران وطن‌عزیز رابه‌رهبری شاهنشاه عالیقدر وخردمند در باهتزاز درآوردن‌پرچم شاهنشاهی برقله کوه حلوای‌جزیره ابوموسی و تنب هابخا کپای همایونی‌تبریك‌و تهنیت عرض وتنفر شدید خود را از سیاست پوشالی دولت بعثی عراق اعلام میدارد .

**جان نثار دکتر فتاح**
**رئیس اداره و مدیر عامل انجمن بهداری شهرستان‌خمین**
آ ـ ٦٥۹۸٦

---

**پیشگاه معظم شاهنشاه‌آریامهر**

دبیران ، کارکنان ، دانش‌آموزان دبیرستان کورش‌خمین از استقرار ارتش دلیرایران در جزایر ایرانی خلیج‌فارس فوق‌العاده شادمان وبدین‌مناسبت تهنیت های‌خود را به‌پدر تاجدار تقدیم‌میدارند.

**رئیس دبیرستان کورش خمین ـ حسن بهرامی**
آ ـ ٦٥۹۸۸

---

کارکنان و دانش‌آموزان دبستان امیرکبیر خمین پیروزی ارتش‌ایران را در خلیج فارس به‌پیشگاه شاهنشاه آریامهر تبریك عرض و پشتیبانی خود را اعلام‌میدارد.

**از طرف کارکنان‌دبستان امیرکبیر ـ محمد دارابی**
آ ـ ٦٥۹۹۰

---

**پیشگاه مبارك شاهنشاه آریامهر**

بانهایت‌سرور ،استقرار نیرو های مسلح‌شاهنشاهی را در جزایرخلیج‌فارس تبریك عرض مینماید.

**از طرف کارکنان دبستان فردوسی خمین ـ قادری**
آ ـ ٦٥۹۹۲

---

**پیشگاه مبارك اعلیحضرت همایون شاهنشاه آریامهر**

استقرار ارتش شاهنشاهی ایران را در جزایردهانه خلیج فارس که پیروزی حق بر باطل‌است تبریك‌عرض وآمادگی خود رابرای اجرای منویات صلحجویانه رهبر خردمند اعلام‌و از یاوه‌سرائی های دولت بعثی عراق ابرازانزجارمینمائیم.

**جان‌نثاراز طرف کادر اداری ـ رئیس‌اداره‌آموزش وپرورش شهرستان خمین ـ اسدی**
آ ـ ٦٦۰۰۰

---

**پیشگاه مبارك شاهنشاه آریامهر**

استقرار نیرو های مسلح شاهنشاهی در جزایر خلیج‌فارس رابه‌رهبر عالیقدر خویش تبریك عرض مینماید.

**از طرف کارکنان و دانش آموزان دبستان دولتی بوعلی خمین ـ هاشمی**
آ ـ ٦٥۹۹٦

---

**پیشگاه معظم شاهنشاه آریامهر**

کارکنان و دانش‌آموزان آموزشگاه عنصری شهرستان‌خمین بدین‌وسیله ضمن تقدیم بهترین تبریکات ، پشتیبانی خود را از استقرار نیرو های مسلح شاهنشاهی ایران در جزایرسه‌گانه اعلام‌و آماده هرنوع‌جانبازی هستیم.

**از طرف کارکنان و دانش آموزان دبستان عنصری شهرستان خمین محمد شریفی**
آ ـ ٦٥۹۹٤

---

**شاهنشاها**

دبیران ـ کارکنان ـ دانش‌آموزان دبیرستان پهلوی‌شهرستان خمین از استقرار ارتش شاهنشاهی در جزایرسه‌گانه ایرانی خلیج‌فارس بینهایت مسرور و بدین‌مناسبت سپاسگزاری خودرا به‌پیشگاه آن رهبرتوانا تقدیم میدارد.

**رئیس دبیرستان پهلوی شهرستان خمین عباس فکور**
آ ـ ٦٥۹۹۸

پرونده شرکت واحد در تحریریه اطلاعات

# مردم مسئول زیان شرکت واحد نیستند

انتظار در صف اتوبوس مردم را عصبانی و پرخاشجو میکند.

شرکت واحد اتوبوسرانی، اگر در انجام وظائف‌خود ناکام در می‌آید و هر روز انبوهی از ناراضیان را در پایتخت کشور به فریاد و اعتراض وامیدارد، نه از آنست که اتوبوس کم دارد و نه از آنست که‌اتوبوس های شرکت دچار استهلاك شدید شده‌اند. همه از نقص مدیریت است و نقص‌مدیریت به آسانی حتی از نقاط مثبت یك شرکت نیز میتواند، ناهنجاری خلق کند. مورد مثال را میتوانیم از ماجرای خرید مینی‌بوس ها بیاوریم.

وقتی مدیران شرکت‌تصمیم گرفتند که مسیر بعضی خطوط را کوتاهتر کنند باین نتیجه رسیدند که مینی‌بوس ها دراین خطوط کارآترو موثرترخواهند بود. بعلاوه مینی‌بوس با بلیط های ۵ ریالی و سرعت عمل، میتوانست مقداری از زیان‌های خطوط دیگر را جبران کند. اما بلافاصله در کنار این‌فکر درست، کجی های اندیشه مدیریت ناصحیح کارش را کرد و در همان وقت ها تصمیم براین گرفتند که در خطوط پرازدحام «دنباله‌رو» ایجادکنند. دنباله‌روها، سواریهای کرایه هستند که‌باپنجریال. در مسیر خطوط‌اتوبوس، مسافرحمل‌میکنند ازهر «دنباله‌رو» پنجهزار تومان حق تابلو ستاندند و به ۹۰۰ دنباله‌رو تابلوی کرایه دادند. حاصل این کار آن شد که فروش روزانه ۸۳۰۰۰ تومانی مینی‌بوس‌ها به ۲۵۰۰۰ تومان قرو افتاد و باز ضررجایگزین سود شد.

## بازهم ضرر

ظرفیت مسافربری شرکت واحد در ۵ سال اخیر چندبار افزون‌تر شده است. در این مدت پانصد مینی‌بوس ـ پانصد اتوبوس مدل ۳۰۲ سی و سه نفره ـ و ۲۰۰ دستگاه دوطبقه مونتاژ ایران برمجموع ظرفیت مسافربری اضافه شده است. اما این افزونی گویا چیزی بر کارآیی شرکت نیفزوده‌است اما بر ضرر های شرکت حتما افزوده است، زیرا اینك هرماه شرکت‌واحد تقریبا ۱۶ میلیون تومان هزینه دارد و در ازای‌آن فقط ۱۲ میلیون تومان بدست می‌آورد. شرکت واحد هر ماه ٤ میلیون تومان ضرر میدهد و این ضرری است که‌استهلاك وسائط ـ شاید ـ درآن‌محسوب نشده است.

یك‌نظارت دقیق و یك‌مدیریت مستحکم است که میتواند‌مردم منتظر و سرگردان تهران را در زیر آفتاب و باران و برف بجان نیاورد. پیش‌از هر چیز یك شرکت، که طبیعتی بازرگانی دارد، باید سلامت جریان داشته باشد تا بتواند مستقلا، موثر و عامل باشد. پس نظارت و مدیریت شرکت پیش‌از هراقدام باید به‌استیفای منافع متوجه شود. روسای خطوطی که به «نگیر» ها ملقب شده‌اند و رانندگانی که هزار ترفند فریبنده‌بلدند که‌اتوبوسی را به گاراژ بفرستند، ازجمله عوامل ضرر ساز هستند.

چرا باید ریاست یك خط «جاودانه» در اختیار یك نفر قرار گیرد که لقب «نگیر» به او راست آید؟

## کاسه گدائی

افسانه کارمندان زائد و حقوق‌بگیران بیکاره‌در شرکت واحد ـ اگرچه افسانه‌ای‌راست است ـ اما عامل ورشکستگی نیست. این بهای بلیط های زبان‌بسته ۲ ریالی است که باید درست وصول شود تا شرکت طبع بازرگانی خود را به واقع دارا شود و کاسه گدائیش هرلحظه نزد دولت و بانك ها دراز نباشد و تنك ٤ میلیون ضرر ماهانه حیثیت بازرگانیش را یك پول سیاه نکند. حتی وجود آقایان جان‌کوپر و لنزی، کارشناسان انگلیسی نیز با همه بیهودگی، نمیتواند از عوامل عمده ضرر ساز باشد، ضرر سازترین عامل در شرکت واحد، مدیریت یاری بهر جهت‌و غیر قاطع‌است که متاسفانه در اغلب دوره‌ها تیشه به مقاومت و استقلال‌مالی شرکت زده است.

## اتوبوسرانی ومردم
## بحث‌تازه اطلاعات

از همه خوانندگانی که‌میل دارند درباره‌اتوبوسرانی‌ومردم‌بحث تازه «اطلاعات»نظراتشان‌را اظهار کنند، خواهشمندیم که نامه هایشان را به عنوان «سرویس اجتماعی روزنامه اطلاعات» ارسال فرمایند.

## نابسامانی بخش خصوصی

آقای سردبیر:

مقاله جامع و مفصل و مستند مورخه ۵۰٫۹٫۲۴ آن روزنامه در مورد وضع شرکت واحد اتوبوسرانی معرف و گویای حداکثر وضع اسفبار این سازمان باصطلاح ملی یا دولتی بوده است. در شرایط موجود و با چهره فعلی که شرکت پیدا نموده همه مردم استفاده کننده از خطوط اتوبوسرانی بشدت ناراحت و در عذاب هستند.

کمبود اتوبوس و شلوغی‌ترافیک یکطرفه قضیه است و طرف‌دیگر آن رفتار زننده و تندخوئی بیجا و ناروا ولج‌بازیهای کودکانه بعضی رانندگان و کمکرانندگان است.

ـ من خود صبحگاه روزی شاهد بودم که در شلوغی سوار شدن به اتوبوس، یک کودک دبستانی آنچنان مورد ضرب و حمله «پارکابی»قرار گرفت که از روی رکاب بزمین افتاد و از شدت درد ضربه‌ای که وسیله زانوی پارکابی به پیشانی‌اش خورده وبزمین‌افتاده بود دقایقی چند در گوشه‌دیوار نشست و بگریستن پرداخت و همه منتظرین صف اتوبوس را دچار تاثر شدید نمود ـ دراین شرایط نابسامانی و بی نظمی شرکت واحد، من پیشنهاد ساده‌ای دارم که نفع شرکت در آن است پیشنهاد من‌اینست: مثلا غرب شهرتهران را مثال میزنیم ـ در این منطقه وسیع چند صد هزارنفری،خط هائی دایر شده از جمله خطوط ۲۲۹ـ ۲۳۰ـ ۲۳۱ـ ۲۳۲ ـ ۲۳۳ ـ و ۲۶۱ که به ترتیب ازانتهای خیابان‌های‌آذربایجان هاشمی، قصرالدشت، آریانا و بابائیان حرکت و پس از عبور از باغشاه و چهارراه لشگر، در پارکشهر و بازار مستقر میشوند.

این مسافران قابل توجه چنانچه در باغشاه و چهارراه لشگر پیاده شوند و اتوبوس‌ها به مبداء حرکت (انتهای‌خیابان های نامبرده در بالا) مراجعت نمایند بسیار راضی وخشنود خواهند بود. چون بموقع دچار واشتغال خود میرسند بنابراین در ساعات اول صبح وبعداز ظهرها نیمی‌ازاتوبوس‌ها مسافرین را در دو محل یاد شده پیاده کنند وسپس‌مراجعت وبحمل سایر مسافرین که ساعتها درانتظاررسیدن‌اتوبوس هستند بپردازند. شك نیست اینکار هم بنفع شرکت خواهد بود همردم راضی میشوند و هم فشار و تراکم ترافیک کم خواهد شد ـ بهمین جهت در مناطق شرق و جنوب و شمال عمل شود اقدام بجاوشایسته‌ای خواهد بود.

اردشیر ـ جلایر

## بخش خصوصی

آقای سردبیر:

گشادن پرونده شرکت واحد در هیئت تحریریه روزنامه اطلاعات، خاطرات اتوبوسرانی پایتخت را(قبل از تاسیس‌شرکت واحد اتوبوسرانی تهران و حومه) بیادم انداخت:

بخاطر دارم چندین سال‌پیش که اتوبوس‌رانی تهران بدست بخش خصوصی‌اداره میشد، وضع ایاب و ذهاب مسافران از نقطه‌ای به نقطه‌دیگر تهران در نهایت‌راحتی انجام میگرفت، و اتوبوس ها برای سوار کردن مسافران ایستگاه های بین راه باهم رقابت میکردند و بدون اینکه تصادفی روی دهد از یکدیگر سبقت میگرفتند و مسافران را سوار کرده و حرکت میکردند.

مسئولان بخش خصوصی برای ازدیاد درآمدوپرکردن اتوبوس های خود«پارکابی» ها راازورزیده ترین افراد محل انتخاب‌می‌کردند تا در گرفتن مسافرین بین راه بررقبا وحریفان خود برتری داشته باشند.

هنگامیکه امر مسافربری بعهده بخش خصوصی بودرانندگان و کمک رانندگان‌که در آنروز بنام «پارکابی» نامیده‌میشدندبهیچ وجه حق نداشتند در اتوبوسها اضافه بر ظرفیت مسافر سوار کنند و اگر کمک رانندگانی برای سودجوئی و اینکه بهتر و بیشتر «دخل» به صاحب اتوبوس تحویل دهند. چند مسافر اضافه سوار میکردند، هنگامیکه به چهارراه های بین راه می‌رسیدند و چشمشان به پلیس راهنمائی می‌افتاد در نهایت عجز و التماس از مسافرینی که ایستاده بودند تقاضا میکردند برای لحظه‌ای کوتاه در کف اتوبوس بنشینند و پس از گذشتن از چهارراه ها که افسران و ماموران پلیس ایستاده بودند، مجددا مسافران برمی‌خاستند.

پارکابی ها فقط مترصد مسافران بین راه در ایستگاه ها بودند و بمحض اینکه راننده چشمش به مسافری می‌افتاد محکم پایش را بهروی ترمز میگذاشت و درست انتهای اتوبوس یعنی‌محل توقف «پارکابی» در برابر مسافر قرار میگرفت‌وپارکابی با مهارت خاص مسافر را بایک دست بغل میگرفت و بداخل اتوبوس میگذاشت و راننده هم کمرتبا از آئینه سمت راست خود متوجه سوار و پیاده کردن مسافران بود بدون کوچکترین مکث مجددا با سرعت حرکت میکرد.

جریان آن زمان که اتوبوسها در اختیار بخش خصوصی بود و اکنون که در اختیار شرکتی (بنام شرکت واحد اتوبوسرانی تهران و حومه) قرار گرفته بهیچوجه قابل قیاس نیست.

اهالی پایتخت که خیال میکردند اگر اتوبوسرانی از چنگ عده‌ای سودجو وطماع خارج شود و در دست یک شرکت واحد قرار گیرد. وضع ایاب و ذهاب مردم‌بهتر خواهد شد، در این چند سالی که از عمر شرکت واحد میگذرد بخوبی پی‌بردند که اوضاع نه تنها بهتر نشده بلکه بدتر شده‌و موجبات ناراحتی مردم بیش‌از پیش فراهم گشته و منوجه شده‌اند که (هیچ بدی‌نرفته که جایش خوب‌تر بیاید).

فردوس قربانی

# «شین گولد» شناگر ۱۵ ساله‌استرالیائی دنیارا درشگفتی فرو برده!!

یکشنبه گذشته حیرت‌انگیزترین حادثه تاریخ در دنیای ورزش‌بوقوع پیوست، دختری ۱۵ ساله بنام «شین‌گولد» حدنصاب ۱۵۰۰ متر آزاد جهان را ۱۸٫۶ ثانیه ترقی داد، عکس معجزگر زمان ما را در جریان این رکوردگیری نشان میدهد!

**این عجوبه تاریخ شنا با ۱۵ سال سن ۵ رکورد جهانی شنای بانوان ۱۰۰ ـ ۲۰۰ ـ ٤۰۰ ـ ۸۰۰ ـ و ۱۵۰۰ متر آزاد را در اختیار دارد!!**

در حالیکه حدود ۲۵۳ روز به آغاز بازیهای المپیک۱۹۷۲ مونیخ باقیمانده است دنیای ورزش ازهم اکنون در انتظار خلق رویدادی استثنائی در تاریخ مسابقات شنای المپیک بسر میبرد که خالق این شگفتی بزرگ شین‌گولد دختر اعجوبه استرالیائی خواهد بود!! شناگری ۱۵ ساله که در حال حاضر صاحب پنج‌رکورد شنای آزاد بانوان جهان است! شین گولد یکشنبه‌گذشته دراستخر شنای اشهر سیدنی استرالیا در میان هیجان هزاران تماشاگر مضطرب آنچنان حیرتی ببارآورد که تاریخ ورزش بیاد ندارد او ۱۸٫۶ ثانیه رکورد ۱۵۰۰ متر شنای بانوان جهان را درهم شکست، ۱۸٫۶ ثانیه!!

زمانی که تکرار آن نیز دشوار و غیر قابل قبول مینماید ولی این یک حقیقت بودودختری‌پانزده‌ساله باقدرتی فوق تصور خالق آن!

**۱۷ دقیقه و ۶٫۰ ثانیه!**

رکوردی که شین گولد بجای گذارد۱۷ دقیقه و ۶دهم ثانیه می‌باشد که بارکورد گذشته ۱۵۰۰ متر جهان که بمقدار ۱۷ دقیقه و ۱۹٫۲ ثانیه و متعلق به «کنی ـ کالهون» آمریکائی بود ۱۸٫۶ ثانیه تفاوت دارد.

شین گولد قبل از این حد نصاب جهانی،٤ رکورد دیگر را نیز در اختیار داشت و باین‌ترتیب تعداد رکورد های جهانی خود را به ۵ رساند!!

برای مسابقات‌شنای بانوان جهان تنها ۵ قسمت آزاد (بغیر از قورباغه، پروانه وغیره)وجوددارد که عبارتند از: ۱۰۰ متر آزاد، ۲۰۰ متر آزاد، ٤۰۰ متر آزاد، ۸۰۰ متر آزاد و ۱۵۰۰ متر آزاد که حدنصاب‌های جهانی آنهاهمگی دراختیار این اعجوبه استرالیائی است و جالب اینکه‌در زمانی کمتر از یک سال صاحب تمام این افتخارات گردیده است!!

**اولین افتخار**

شین گولددر اوایل امسال(۱۹۷۱) در لندن با پیمودن ۱۰۰ متر آزاد بمدت ۵۸٫۹ ثانیه‌با رکورد جهانی قدیمی دان‌فرازر هموطن نامدارش مساوی کرد و ۲ ماه بعد از این پیروزی بزرگ در مسابقات شنای بین‌المللی «سانتاکلارا» با بجای گذاردن زمان ٤ دقیقه و ۲٫۲۱ ثانیه در ٤۰۰ متر آزاد که یکصد نصاب جهانی بود بار دیگر دنیای ورزش را متوجه خود نمود.

**وسرانجام طول ماه اخیر آن چنان درخششی از خود نشان‌داد که تاریخ ورزش جهان تاکنون از هیچ ستاره‌ای بیاد نداشته است، ۳رکورد جهانی در کمتر از ۱۰ روز!**

شین نخست در اوایل هفته گذشته ۲۰۰ متر آزاد رادر مدت ۲ دقیقه و ۵٫۸ ثانیه پیمود وسپس در اواخر هفته! با بجای‌گذاردن زمان ۸ دقیقه و ۵۸٫۱ ثانیه در ۸۰۰ مترآزاددومین رکورد جهانی خود راطول‌یک هفته بدست آورد و بالاخره یکشنبه گذشته با طی کردن ۱۵۰۰ متر در ۱۷ دقیقه و ۶٫۰ ثانیه دنیا را در شگفتی فرو برد.

**حاکم بدون تردید**

باین ترتیب شین‌گولد بادر اختیار داشتن پنج رکورد جهانی حاکم بدون تردید مسابقات شنای بانوان جهان گردیده است و بازیهای المپیک مونیخ شاهد درخشش استثنائی این اعجوبه پانزده ساله خواهد بود که با تصاحب ۵ مدال طلای مسابقات انفرادی نامی جاودانه بدست خواهد آورد وآیندگان از او بعنوان افسانه‌ای شگفت‌یاد خواهند نمود!

شکستن رکورد ۱۵۰۰ متر جهان بمقدار ۱۸٫۶ ثانیه مسئله‌ای بود که حتی برای‌شین‌گولدومربیش نیز دوراز انتظار و ناگهانی مینمود، شین‌گولد، در گفتگوئی که بعداز خارج شدن از آب انجام‌داد بخبرنگاران اظهار داشت:

البته من با قصد درهم شکستن رکورد جهان کارم را شروع‌کردم ولی ۱۷ دقیقه و ۶ دهم ثانیه‌زمانی است که در حقیقت باید بگویم انتظار آنرا نداشتم، من فکر میکردم حداکثر بتوانم این‌مسافت را در مدت ۱۷ دقیقه و ۱۲ ثانیه طی نمایم ولی گویا قدرت بیشتری داشتم و خودم نمیدانستم!

بهرحال ضمن اینکه از بجای ـ گذاردن این زمان سخت شادمان هستم امیدوارم در آینده بیشتر باعث خوشنودی همگان باشم!

**مربی‌شین گولداظهار کرد:**

مربی شین‌گولد، «کارلیسل» نیز در این مورد گفت: موفقیت شین‌گولد در شکستن رکوردجهانی برای من از قبل‌به آسانی متصور بود ولی منهم مانند خود اوانتظار این چنین زمانی را نداشتم و ۱۷ دقیقه و ۱۰ ثانیه را غیرممکن میدانستم ولی او با بدست‌آوردن زمان ۱۷ دقیقه و ۶دهم ثانیه‌مرادر حیرت فروبرد!

# مزایای پولدار بودن!

احمد احرار

قبل‌از آنکه جلسات شب‌نشینی در ولایات مرسوم شود و اعیان و اشراف و روسای ادارات، به تاسی از بزرگان مقیم مرکز، برای نشست و برخاست های دوستانه مابین خودشان دوره های شبانه ترتیب بدهند در غالب ولایات همینکه روز به آخر میرسید زندگانی اجتماعی هم خاتمه می یافت و مردم، از پیرو جوان و اهل وناهل، مثل مرغ به لانه میرفتند.

روز ها هم مرکز عمده اجتماعات و ارتباط و اختلاط اهالی، قهومخانه بود. منتهی همانطور که در قصه امیرارسلان رومی ملاحظه فرموده‌اید قهومخانه های عمده، همانند قهومخانه خواجه طاووس و خواجه کاووس «لژ» های مختلف داشت. لوطی ها یکطرف می نشستند. جوان ها یکجا گرد می آمدند. کسبه و عوام‌الناس و ابن‌السبیل محلی مختص خود داشتند. اشراف و اعیان و تجار عمده نیز در سکوئی علیحده جلوس میکردند.

قهومخانه در هر منطقه و هر ولایتی یک مقدار مقررات داشت و قسمتی از این مقررات برای همه طبقات و همه مشتری ها، از عالی و دانی واجب‌الرعایه بود. لکن بعضی مقررات از تبعیضات طبقاتی ریشه می گرفت و طبقات مختلفی که در قهومخانه آمد و شد می کردند نسبت به این قسمت از مقررات وضع متفاوت داشتند.

در مقررات قهومخانه یکی از شهر های جنوبی، این امتیاز برای اشراف و طبقات ممتازه منظور شده بود که وقتی روی سکوی مخصوص خودشان نشسته بودند و پای و قلیان صرف می کردند یا از ری و روم و بغداد گپ میزدند اجازه داشتند هرگاه بادی به معده‌شان فشار آورد طبق دستور حکیمانه سعدی عمل کنند:

چو بادی در شکم داری فرو هل
که بادی در شکم، باریست بر دل!

هم الان در پاره‌ای از نقاط جنوبی آسیا این تجویز جنبه عمومی دارد و کثرت جمعیت قبح آنرامنتفی میسازد، اما در آن شهر جنوبی ایران قضیه صرفا یک نوع امتیاز اشرافی بشمار میرفت و بقول رفیق ما آقای دکتر بسیطی فقط کسانی حق داشتند خودشان‌را «آزاد» کنند که از طبقه متعین بودند و بر سکوی بزرگان تکیه میزدند والا جز در آن محدوده و غیر از آن جماعت متشخص، کافی بود کسی بخود جرات دهد و چنان فضولی بکند تا او را با مشت و لگد از قهومخانه بیرون بیندازند!

یک حسن عامه اینست‌که‌خیلی زود با مقررات‌مانوس میشوند و بالاتر از آن، خودشان بر اجرای مقررات نظارت میکنند. در آن شهر دورافتاده جنوبی هم اگر احیانا کسی از طبقات غیرمجاز آن قسمت از «مقررات» قهومخانه‌را نقض‌میکرد‌باخشم‌شدیدعامیان متعصب«مقررات» روبرو میشد که‌معمولا مردم خرده‌پائی مثل‌او خوداوبودند. با اینهمه، بموجب یک سنت قدیمی که گاهگاه درمیان انبوه طرفداران مسالمت و حسن تفاهم، آدم بدی پیدا میشود و درباره مقررات خوب شک میکند، برای یکی از کسبه آن شهر جنوبی عقده شده بود که چرا نباید او نیز مثل حاجی فلانکس آقا از یک همچو حقی برخوردار باشد. حال آنکه او هم مثل حاجی فلانکس‌آقا یک دهان داشت و یک معده و خیلی بهتر از حاجی میتوانست بخورد و بنوشد و کار های دیگر بکند.

وقتی خوب حسابش را کرد دید حاجی فلانکس‌آقا هیچ فرقی با او ندارد الا آنکه پول دارد و به اعتبار همین پول، از هزار جور امتیاز برخوردار میشود‌منجمله نشستن در سکوی اشراف و استفاده از حقوق اختصاصی ایشان.

از اینرو پاشنه ها را ورکشید و همت را سلسله‌جنبان قرارداد و راه افتاد بدنبال پول چند سالی دور از یار و دیار اینطرف دوید. آنطرف دوید تا سرانجام به مقصود رسید و پول قابل ملاحظه‌ای بهمرسانید. بعد، با جیب های پراز پول برگشت به شهر خودشان واول کاری که کرد رفت در قهومخانه، نزدیک سکوی‌مخصوص اعیان نشست و در اولین فرصت آن کاری را کرد که بدون مجوز قانونی نباید میکرد!

مثل هرواقعه غیرمنتظره‌ای، آن قضیه چندلحظه‌ای سکوت بدنبال آورد و درمیان تعجب شدید حاضران، حاجی فلانکس‌آقا اولین عکس‌العمل را نشان داد. پرخاش کرد: «فلان فلان شده، هیچ معلوم هست چه غلط میکنی»؟! مردک با خونسردی مشتی اسکناس ازجیبش درآورد و جواب داد: «بله حاجی‌آقا، پول دارم و فلان‌کار میکنم»!

یکی از افسران راهنمائی و رانندگی برای من نقل میکرد که یکشب، چیزی از نیمه شب گذشته اتومبیلی‌را در جاده شمیران تعقیب میکردم. چون از جهت غیرمجاز بداخل خیابان پیچیده و با سرعت سرسام‌آوری بحرکت ادامه داد. با چراغ فرمان «ایست» دادم، توجهی‌نکرد. آژیر کشیدم، برسرعتش افزود و ناچار ساخت‌مسافت زیادی آژیرکشان از دنبالش بروم و تن به خطر داده در نقطه‌ای جلوی او بپیچم و متوقفش کنم، جوانک هفده ـ هژده ساله‌ای پشت فرمان نشسته و دختری به همین سن‌و سال در کنار خود گرفته بود. قیافه هیچکدام اثری از ندامت یا خجالت نشان نمیداد. بعد هم درجواب اعتراض و تعرض شدید من، با منتهای خونسردی‌گفت: «جناب سروان، پول داریم. خلاف میکنیم... قبضت‌را بنویس و جریمه‌ات را بگیر»!

پول، منشاء قدرت است و هرکس پول داشت، خیلی کار ها میکند که در شرایط بی‌پولی حتی تصور آنهم دل‌و جرات می خواهد. با این مقدمه. هیچ عجب نیست اگر شهرداری ما پس از آنکه به برکت عوارض نوسازی، کیسه‌اش نو شده دست به کار گرانفروشی زده است. پول دارد، هرکاری دلش بخواهد می تواند بکند!

در خبر ها بود که شهرداری پایتخت با تصویب انجمن شهر نرخ «پارکومتر» را از ساعتی پنج ریال به ساعتی ده ریال افزایش داده است. اعلان چشمگیری هم حاکی‌از همین موضوع در صفحه اول روزنامه چاپ شده بود. بنده چون اتومبیلی ندارم که لاجرم گرفتار مشکل «پارکینگ» و «پارکومتر» باشم، روز اول هم خبر روزنامه و هم اعلان شهرداری را بدون آنکه احساسی برایم ایجاد کند بسادگی مرور کردم. روز بعد، اینطرف و آنطرف خواندم و شنیدم که مردم به تصمیم شهرداری معترضند و می گویند شهرداری عوض اینکه مسبب تثبیت و تعدیل نرخ ها باشد، خودش مشوق افزایش قیمت هاست آنهم در شرایطی که از محل عوارض نوسازی پول خوبی عایدش می شود و بحمدالله خزانه‌اش معمور است!

عجب اشتباهی میکنند مردم که خیالشان میرسد یک شهرداری ضعیف بی‌پول قادر است یکشبه پنجاه درصد روی نرخ «پارکومتر» بکشد؟ شصت‌و چند سال است ما شهرداری داریم و این مدت دراز را شهرداری ما چون پول نداشت مجبور بود بنشیند و تماشاکندکه چطور هرکس پول دارد و زور دارد متاع خود را گران می فروشد. تماشا کند که چطور فلان دستگاه قیمت قند و شکر را به بهانه اینکه در «کوبا» بحرانی روی داده و آنکه‌تب«کوبا» عرق‌کردومحصول نیشکرش‌باقیمت نازل‌تری صدور نیشکر کوبا متوقف شده است بالا میبرد ولی‌بعداز به بازار های جهان سرازیر شد یکشاهی از قیمت قندو شکر نمی کاهد. تماشا کند که چطور با احداث سد ها و ایجاد تاسیسات متعدد هیدروالکتریک از یک طرف، نصب کارخانه های جدید برق از طرف دیگر فلان‌دستگاه دیگر قیمت برق را بالا میبرد. تماشا کند که چطور علیرغم تاسیس و توسعه کارخانه های نساجی قیمت چیت و فاستونی و چلوار و دبیط بالا میرود؟ تماشا کند که چطور بقال و قصاب و عطار و بنا و نجار از ذغال‌روسیاه تا آبلیموی زرد روی مرکب از اسیدو کاه را هر روز گرانتر از روز پیش میفروشند؟

شصت‌و چند سال شهرداری نشست، گرانفروشی دیگران را تماشاکرد و حسرت خورد. چون زورنداشت، پول نداشت، تشکیلات حسابی نداشت، انجمن شهر را پشت‌سر خود نداشت. سردلش عقده شده بود که چرا من نتوانم از این «امتیاز» استفاده کنم و محض چشیدن هم شده، یکبار طعم گرانفروشی را بچشم!

شما توقع دارید حالا که بعداز شصت‌و چند سال شهرداری برای خودش پول وپله‌ای بهمزده است و می تواند روی سکوی اشراف و اعیان، کنار دست پولدار های شهر بنشیند، باز مثل گذشته گردنش را پیش‌کسیه‌و اصناف کج کند و التماسشان کند که داداش انصاف‌داشته باش، ارزانتر بفروش، جنس فاسد دست مردم مده، «انیکت» قیمت روی جنس ها بگذار، چنین مکن، حنان بکن... خیر، گذشت آن دوره و زمانه. حالا دیگر شهرداری ما پول دارد و افزایش نرخ «پارکومتر» که چیز مهمی نیست. هرکاری دلش بخواهد «میکند «گر تو نمی‌پسندی، تغییر ده قضا را»!!

# مسابقات قهرمانی والیبال جوانان تهران جام «دنیای ورزش»

مسابقات تشویقی جوانان در رشته های مختلف یکی از برنامه های مورد علاقه و اصولی سازمانهای ورزشی کشور های مختلف دنیاست و بدون تردید تدارك و برنامه ریزیهای پایه‌ورزش است که به ثروت ملی کشور ها در میدانهای ورزشی اعتبار و ارزشی تازه میدهد.

دنیای ورزش ازآغازتولد در این راه کوشیده وبا وجودآنکه دستگاه ورزش کمتر مددکار مسابقات ابتکاری دنیای ورزش‌بوده است، علاقمندی جوانان، مربیان‌وکمك‌بیدریغ سازمانهای‌ورزشی محلات سبب شده برنامه های بزرگی صورت گیرد که اکنون‌در نیمه راه مسابقات فوتبال قهرمانی محلات تهران بعلت نامساعد بودن فصل و امتحانات مدارس مانده‌ایم.

دو هفته قبل فدراسیون والیبال کشور برای برگزاری‌سری مسابقاتی در کادر جوانان با صمیمیت دست مارا فشردوبرنامه های تدارکاتی آغاز شد.

**به این ترتیب فدراسیون والیبال ایران با همکاری دنیای ورزش، سری مسابقاتی برای متولدین ۱۳۳۲ به بالا در گروه پسران ترتیب داده که بانام جام دنیای ورزش، انجام خواهد گردید.**

شروع مسابقات ساعت ۵ بعداز ظهر شنبه چهارم دیماه می باشد و تعداد نفرات هرتیم جمعا ۱۲ نفر خواهد بود، لیست‌افراد هرتیم بایستی بامضاء سرپرست مربوطه بارئیس دبیرستان ـ دبیر ورزش ـ مدیر باشگاه وسرپرست کلوبهای ورزشی رسیده باشد و صلاحیت آن مورد تائید هیئت والیبال تهران باشد.

**همراه اسامی شرکت کنندگان هر تیم ۲ قطعه عکس‌از کلیه بازیکنان برای صدور کارت و تهیه آلبوم مسابقات لازمست.**

نام‌نویسی تاساعت هفت ونیم بعداز ظهر روز دوشنبه ۲۹ آذرماه ۱۳۵۰ خواهد بود و باستثنای روز های ۵شنبه وجمعه‌دفتر هیئت والیبال تهران در محل دفتر مشترك فدراسیونها آماده نام‌نویسی است.

شناسنامه عکسدار هر یك از شرکت کنندگان یا کارت تحصیلی افراد تیم نیز هنگام نام‌نویسی باید حاضر باشد.

**چهره های ملی و بازیکنانی که در مسابقات قهرمانی کشور شرکت دارند، نمیتوانند دراین دوره مسابقات حضور داشته باشند.**

لباس بازیکنان بایستی پیراهن باشماره وشورت همرنك باشد، مسابقات ۲گیم ازسه گیم انجام میشود جلسه قرعه‌کشی ساعت هشت بعداز ظهر دوشنبه ۲۹ آذرانجام میشود و مسابقات‌از ظهر شنبه چهارم دیماه برگزار میگردد.

**روز افتتاح مسابقات کلیه تیمهای شرکت کننده باید برای رژه درمراسم افتتاح با لباس متحدالشکل و پرچم انتخابی حضور داشته باشند.**

تیمهای اول تا سوم جام دنیای ورزش و جوائزی پیش‌بینی شده دریافت خواهند داشت وفدراسیون والیبال‌بعداز این سری دیدارها مسابقاتی برای‌دوشیزگان درتهران ودختران و پسران شهرستانی نیز تدارك خواهد دید.

**برنامه مسابقات و سایر اطلاعات مربوط درروزنامه اطلاعات ومجله دنیای ورزش وهمچنین توسیله بولتن سازمان تربیت‌بدنی باطلاع شرکت کنندگان خواهد رسید.**

تهران بانگرانی جوانب سقوط پاکستان شرقی رادنبال میکند

# پایان جنگ ، آغاز بحران جدیدی است

مربوط به واکنش دنیای عرب نسبت به اقدام ایران درپس گرفتن جزایر تنب و ابوموسی از اشغال هشتاد ساله انگلیس بررسی شده است .

## یادداشت‌های سیاسی روز

اخبار مربوط به سقوط داکا نگرانی محافل سیاسی تهران‌را نسبت به‌سرنوشت حوادث و تحولات شبه قاره هند دوچندان کرده است و خاموشی تهران نسبت به بحران مذکور طی هفته‌ای که گذشت مبین این حقیقت بود که سیاست تهران در این زمینه همان است که بود . تهران جنگ را از روز نخست به نفع هیچیک ازطرفین مخاصمه نمیدانست و اظهارات دیروز هویدا نخست وزیر دائر براینکه پاکستان قربانی تجاوز شده اشاره‌ای کافی برطرز تلقی تهران نسبت به بحران جاری بود .

صرف‌نظر از خاموشی‌تهران، دیپلماسی ایران‌بطورچشمگیری چه درسطح‌بین‌المللی و سازمان ملل وچه از طریق تماس های و جانبه به فعالیت خود برای پایان دادن به جنگ ادامه داد و ادامه این فعالیت‌ها اینک نیز توام با تحولات بی‌دربی بحران ادامه دارد .

محافل سیاسی تهران در این لحظات‌که اخبار متناقضی ازاوضاع‌جنگ درپاکستان شرقی میرسد در انتظارند که ژنرال یحیی خان در نطق عصر امروز خود چه‌مسائلی را عنوان خواهد کرد . با توجه به‌بی‌نتیجه ماندن فعالیت های سازمان ملل به‌برقراری آتش‌بس در جبهه جنگ امکان آن میرود که ذوالفقار علی بوتو معاون نخست وزیر و وزیر خارجه که اینک در نیویورک بسر میبرد به اقامت در مقر سازمان ملل‌پایان و دراولین‌فرصت به‌وطن‌بازگردد . کارشناسان امور منطقه‌ای درعین حال معتقدند که سقوط پاکستان شرقی ممکن‌است تحولات مختلفی را در دولت مرکزی پاکستان در اسلام‌آباد از نظر رهبری‌سبب‌شود . ترسیم دورنمای آینده در این لحظات که اخبار مربوط به سقوط و تسلیم داکا به‌تدریج تحقق می‌یابد امر آسانی نیست ، اما یک ناظر سیاسی اظهار عقیده کرد که پایان جنگ آغاز بحران تازه و آغازی‌برمشکلات جدید در شبه‌قاره هند بخصوص برای دولت دهلی نو است .

## ایران وافغانستان

سردار اسدالله سراج سفیر افغانستان در تهران عصر دیروز با عباس خلعتبری وزیر خارجه ملاقات‌داشت و محافل سیاسی‌تهران این چنین اظهار نظر میکنند موضوع بحث این ملاقات در اطراف بحران شبه قاره‌هند و وضع خطرناکی را که سقوط پاکستان شرقی بدست‌نیروهای هندی بوجود خواهد آورد دور میزده . ناظران تهران معتقدندکه دراین‌ملاقات طرفین جوانب مختلف کوشش هائی راکه باید برای پایان دادن به جنگ جاری صورت داده شود مورد بررسی قرار دادند.

اعلیحضرت محمدظاهرشاه‌پادشاه افغانستان که دراین هفته در پایان یک دیدار رسمی از لندن و توقف کوتاهی در بلگراد به مسکو رفت به عنیده ناظران منطقه بحران شبه‌قاره هند را با رهبران کرملین مورد بحث داشت واز مسکو خواست که نفوذ خود را برای پایان دادن به جنگ هند و پاکستان بکار برند.

## ملاقات درلندن

امیرخسرو افشار سفیرایران در لندن عصردیروزبا سرالک‌داگلاس‌هیوم وزیرخارجه انگلیس ملاقات داشت . در این ملاقات که چهل دقیقه‌بطول‌انجامید «ژوزف کودبر»وزیر مشاور در امور خاور میانه‌ای در وزارت خارجه انگلیس‌نیزحضور داشت. خبرگزاری های خارجی موضوعات مورد بحث دیروز افشار با هیوم را بامسئله مربوط به‌جزایر تنگه هرمز بدون ارتباط نمیدانند وسخنگوی وزارت خارجه‌انگلیس نیز از بیان توضیحی درباره علت این ملاقات خودداری کرد . احساس‌میشودکه‌دراین‌ملاقات آخرین‌تحولات

## هدف‌های‌مسکو در عراق

سفر مارشال گرچکووزیر دفاع شوروی‌در راس یک هیئت نظامی به بغداد که بازدید ازسوریه وسومالی رانیزدنبال خواهد داشت طی۲۴ ساعت گذشته از مسائل مورد بحث پایتخت های مختلف در این منطقه و جهان غرب بود ورادیو کلن آنرا از دیدگاه دولت آلمان‌غربی‌موردتجزیه‌وتحلیل قرارداد واظهار عقیده‌کرد‌هدف‌های سیاسی این سفر ازهدف های نظامی آن بیشتر است.

رادیو کلن اظهار عقیده میکند استراتژی سیاسی مسکو برخلاف هدف های سیاسی شوروی در کشورهای شمال اروپا درازمدت تهیه شده و براساس آن مسکو علاقمند به توسعه نفوذ خود درخاور نزدیک وافریقا است . رقیب مسکودراین‌مناطق بیشترامریکا واروپای غربی وکمتر چین‌است . رادیو کلن گفت‌مارشال گرچکو درگفتگو بارهبران جهان سوم تبحر و مهارت خاصی دارد . او که‌در سال ۶۸ برای چند روزی به بغداد ودمشق سفر کرد علاوه بر حصول توافق به مسلح ساختن‌عراق و سوریه به سلاح های‌شوروی، نفوذ مسکو را در سیاست نفتی عراق‌بطور موفقیت‌آمیزی افزایش داد . اما هدف از سفر به سومالی سهولت بخشیدن به‌پیوستن قطعی این‌کشوربه‌اردوگاه سوسیالیست است. سومالی ویمن‌جنوبی متفقا مخرج بحر احمر درا‌قیانوس هند را کنترل میکنند .

## پاسخ فردای اقلیت

پس از نطق رئیس دولت در اجلاسیه شورای مرکزی حزب اکثریت ، محافل این حزب اظهار نظر میکنند که پاسخ هویدا به رهبران اقلیت «دندان شکن» بود .

نخست وزیر ، رئیس هیئت اجرائی و دفتر سیاسی حزب اکثریت ، حزب اقلیت را «بخش مخالف» خواند که اصطلاح تازه‌ای بود زیرا رئیس دولت اینبار حزب اقلیت را به «بخش» که واحد کوچکی‌است تشبیه کرد و این اصطلاح برای شرکت کنندگان در شورای مرکزی حزب اکثریت چنان خوش‌آمد که چند دقیقه‌ای برای «هم‌مسلک» خود دست زدند . درحالیکه منوچهر کلالی دبیر کل حزب ایران نوین در همین اجلاسیه به آرامی «حمله» به اقلیت‌را صورت داد، اما هویدا هم بعنوان نخست وزیر وهم بعنوان‌رئیس‌هیات‌اجرائی و دفتر سیاسی حزب ، رهبران اقلیت را «جوان» خواند و گفت «وقتی آنها بسن بلوغ‌رسیدند میتوانند از ما انتقادکنند...»، «نه در این سن که آنها احتیاج به‌عروسک بازی دارند ...»

نخست وزیر در نطق خود ، موضوع مسکن و زمین را پیش کشید، زیرا چندی پیش رهبر حزب مردم گفته بود «تنهاتنظیم برنامه خانه قمرخانم که از تلویزیون پخش میشود برای افراد بی‌خانه و مسکن کافی نیست ...»

رئیس دولت در پاسخ این ادعا ضمن توجیه اقدامات دولت راجع به تهیه مسکن گفت زمانی «بخش مخالف» شایع کردندکه دولت زمین های مردم را میگیرد ، وقتی دیدند دولت چنین برنامه‌ای ندارد حالا میگویند چرا زمین مردم‌را نمیگیریم ـ «این شایعاتی است که مخالفین سابق در پای منقل ذغالی ساز میکردند ، اما اکنون در پای منقل های گازی ...»

درحالیکه نطق رئیس دولت در محافل حزبی دهان به دهان میگردد و مورد بحث و تفسیر است ، رهبران حزب مردم آماده سفر به تبریزاند . در این سفر دبیر کل حزب مردم پیش از ظهر فردا در اجتماع مردم تبریز سخنرانی خواهدکرد . بی‌شک در مسائلی که دبیر کل حزب اقلیت عنوان می‌کند به مطالبی که علیه حزب اقلیت در شورای مرکزی حزب ایران نوین عنوان شده اشاراتی خواهد کرد .

اما هنوز روشن نیست‌که دبیرکل حزب مردم سوژه تازه‌ای‌جهت‌انتقاد وایرادگیری به رهبران اکثریت در مشت دارد ، یا سخنان او که این بار ازتریبون‌کمیته حزب مردم تبریز ایراد میشود تکرار مکررات خواهد بود .

گزارش دکتر اقبال به پیشگاه ملوکانه

# روزانه یک بیلیون فوت مکعب گاز به‌شوروی صادر خواهد شد

★ انرژی ارزان قیمت در دسترس اهالی شهر های تهران ـ اصفهان و شیراز قرار گرفته است

بامداد امروز هنگام تشریف فرمائی اعلیحضرتین به پالایشگاه گازبید بلند آقای دکتر اقبال رئیس هیات مدیره و مدیر عامل شرکت ملی نفت ایران گزارشی بدین‌شرح معروض داشت :

شاهنشاها ـ علیاحضرتا :

بانهایت مباهات و افتخار تشریف فرمائی ذات اقدس اعلیحضرت همایون شاهنشاه آریامهر و علیاحضرت شهبانو را از طرف خود و کارکنان صنایع نفت ایران به پالایشگاه گاز بیدبلند شادباش عرض مینماید.

این پالایشگاه قسمتی ازتاسیسات مربوط به طرح شادلوله گازمیباشد که بامر ملوکانه کارهای‌ساختمانی آن‌درتاریخ۱۳آذرماه ۱۳۴۶ شروع گردید. پالایشگاه گازبید بلنددارای ۵ واحد تصفیه هرکدام به ظرفیت ۲۴۰ میلیون فوت مکعب در روز میباشد و معادل پالایشگاه نفتی است که روزانه ۱۸۳ هزار بشکه نفت خام را تصفیه نماید و در نوع خود بزرگترین پالایشگاه گاز در جهان است.

اینک با کسب اجازه از پیشگاه مقدس شاهانه مشخصات و برنامه های ویژه اجرا شده را بشرفعرض میرساند:

پالایشگاه‌گازبیدبلند در محدوده‌ای بمساحت ۸۴ هکتارکه ۳۰۰ متر از سطح دریا ارتفاع دارد بنا شده و در فاصله ۴۰ کیلومتری شمال شرقی آغاجاری قرار گرفته‌است.

ساختمان پالایشگاه از مهر ماه ۱۳۴۷ شروع و در مهرماه ۱۳۴۹ خاتمه پذیرفته است . دربحبوحه سازندگی، این تاسیسات ۲ هزار نفر کارگر و ۵۰۰ نفر مهندس و تکنیسین مشغول بکار بوده‌اند.

### هزینه پالایشگاه

هزینه سرمایه‌گذاری پالایشگاه و متفرعات آن بالغ بر ۴۴ میلیون دلار گردیده است که شامل‌مرحله اول ایستگاه تقویت فشاربید بلندو همچنین تلمبه‌خانه آب مارون‌واقع در۶ کیلومتری پالایشگاه میباشد.

دستگاهها و ماشین‌آلات مربوطه ازکارخانجات انگلستان، فرانسه و آلمان خریداری گردیده است.

کلیه کارهای طراحی و مهندسی واحدهای تصفیه پالایشگاه زیرنظر مستقیم مهندسین شرکت ملی نفت ایران بوسیله موسسه پریچارد آمریکائی‌و سایر قسمتهای‌پالایشگاه توسط‌مهندسین‌مشاورآیمگ طراحی و بوسیله شرکت کاستین‌اندپرس انگلیس ساخته شده است.

### نحوه کار پالایشگاه

درباره نحوه کار پالایشگاه‌بعرض مبارک همایونی میرساند:

گاز طبیعی که همراه بااستخراج نفت خام از مخازن نفتی‌آغاجاری ومارون بدست می‌آید وارددستگاه های بازیافت گاز مایع در سیستم جمع‌آوری گاز شده و پس ازجدا شدن از هیدروکربورهای سنگین توسط کمپرسورهای این سیستم فشرده شده و به پالایشگاه‌میرسد. در پالایشگاه مواد اسیدی ازقبیل هیدروژن سولفوره و انیدرید کربنیک و همچنین رطوبت گاز توسط واحدهای تصفیه گرفته‌شده و گازیا مشخصات مطلوب به‌لوله اصلی هدایت‌ودرحال حاضر توسط پنج ایستگاه تقویت فشار که در آینده نزدیک به‌ده ایستگاه افزایش میابد به شهرهای ایران تاآستارا در مرز ایران و شوروی‌میرسد.

### مشخصات واحد تصفیه

هریك از ۵ واحد تصفیه شامل وسائل و دستگاههائی است که معرف عظمت‌این پالایشگاه میباشند ازآن‌جمله:

ـ برج شستشوی گاز به قطر ۳ متر و ارتفاع ۳۰ متر و بوزن۱۰۴ تن.

ـ برج احیای محلول مونواتانول آمین به قطر ۴ متر و ارتفاع ۲۵ متر و بوزن۶۰ تن.

ـ سه برج جذب رطوبت‌هر کدام بوزن ۶۴ تن محتوی ۳۱ تن ماده جاذب‌الرطوبه . جنس برج های اشاره شده‌از فولادمخصوص

دکتر اقبال

میباشد که تحمل فشار زیاد را نموده و مواد شیمیائی و اسیدی روی آنها اثر نمی‌نماید.

مقدار فولادی که درپالایشگاه مورد استفاده قرار گرفته‌بالغ برپیست هزار تن میباشد .

بمنظور تامین‌بخار مورداحتیاج ۵واحد دیك بخار در پالایشگاه نصب گردیده که ظرفیت هر کدام در ساعت ۸۵ تن بخار بافشار ۲۷ آتمسفر و ۳۱۶ درجه سانتیگراد است .

تمام دستگاه های پالایشگاه کاملا اتوماتیك و با حداقل نفرات از آنها بهره‌برداری میشود .

مصرف برق نهائی پالایشگاه حداکثر ۱۲ هزار کیلووات است که از سد محمد رضا شاه تامین میگردد .

برای این منظور سازمان‌آب و برق خوزستان یك رشته کابل هوائی از ایستگاه امیدیه به بیدبلند کشیده که اخیرابه بهبهان امتداد یافته است .

برای موارد اضطراری یك واحد مولد برق که با توربین بخار کار میکند نصب‌گردیده که ظرفیت‌آن ۷٫۵۰۰ کیلووات است . این مولد در صورت قطع برق سازمان آب وبرق خوزستان بدون وقفه برق‌قسمت های مهم و اصلی پالایشگاه را تامین مینماید .

مصرف آب‌پالایشگاه روزانه۸ هزار متر مکعب است و از رودخانه مارون که در فاصله ۶ کیلو متری جنب پالایشگاه جریان دارد تامین میگردد .

برای این منظورتلمبه‌خانه‌ای با ظرفیت ۲۴ هزار متر مکعب در روز و دستگاه تصفیه‌مناسب کنار رودخانه مارون احداث گردیده که علاوه بر آب‌مورد نیاز پالایشگاه آب‌ایستگاههای تقویت فشار سیستم جمع‌آوری و منازل مسکونی میانکوه را نیز تامین مینماید .

آب مورد مصرف پالایشگاه بوسیله یك رشته خط لوله ۱۶ اینچی از محل دستگاه تصفیه به بید بلند میرسد . برج خنك کننده آب پالایشگاه‌قادر است هر ساعت ۴ هزار متر مکعب آب را از ۴۹ درجه سانتیگراد به ۳۵ درجه سانتی‌گراد در گرمترین شرایط‌جوی برساند .

در ایستگاه تقویت فشاربید بلند که در محوطه‌پالایشگاه احداث گردیده در حال حاضر سه واحد توربوکمپرسور که در آینده به چهار واحدافزایش میابد و ساخت انگلستان‌است نصب گردیده که گاز تصفیه شده را بافشار لازم به شاخه اصلی شاه لوله گاز می‌فرستد .

قدرت این ایستگاه در حال حاضر ۲۶۱۰۰ اسب است و بانصب واحد چهارم قدرت‌این ایستگاه در آینده به ۳۴۸۰۰ فود اسب افزایش خواهدیافت.

در پالایشگاه یك واحد بازیافت گوگرد بظرفیت ۶۰ تن در روز نیز نصب گردیده‌است که هیدروژن سولفوره‌مستخرج ازگازطبیعی را تبدیل‌به‌گوگرد مینماید .

جهت سکونت کارکنان از منازل میانکوه استفاده شده و بعلاوه ۸۸ منزل کارمندی‌اخیرا در آن محوطه اضافه گردیده است .

کلیه کارگران تاسیسات شرکت‌ملی‌گازدرناحیه‌آغاجاری ازمنازل‌شرکت‌استفاده مینمایند مسئول بهره‌برداری از این تاسیسات شرکت‌ملی‌گازایران میباشد و جمعا ۳۵۰نفرکارمند وکارگر در این پالایشگاه‌انجام وظیفه مینمایند . برای تجهیز وآماده نمودن کارکنان‌شرکت ملی گاز برنامه های مفصل آموزشی و کارورزی در حین انجام کار های ساختمانی‌اجراء گردیده است .

باتکمیل طرح شاه‌لوله گاز و پالایشگاه گاز بیدبلند انرژی ارزان قیمت در دسترس مصرف کنندگان صنعتی و تجاری و خانگی در شهر های تهران‌ـ اصفهان و شیراز قرار گرفته وبزودی شهر های قم و کاشان و تعدادی از روستا ها که در مسیرخط اصلی واقع‌شده‌اند از این سوخت تمیز استفاده نموده و بعلاوه در بخش‌صنعتی مصرف گاز اثرات قابل ملاحظه‌ای خواهد داشت ضمنا روزانه یك بلیون فوت مکعب گاز بشوروی صادر خواهدشد.

اکنون اجازه میخواهد در پیشگاه شاهانه از همکاریهای ارزنده سازمان برنامه ووزارت آب و برق و کارمندان مسئول صنایع نفت و همچنین‌مشاورین و پیمانکاران ایرانی و خارجی تشکر نماید .

برای جانثار و کارکنان صنایع نفت ایران موجب کمال افتخار و مباهات میباشد که خدمات ناچیز آنان رضامندی خاطر مبارك ملوکانه رافراهم نماید .

اینك‌از پیشگاه مبارك‌شاهنشاه آریامهر استدعا دارد که با پرده برداری از لوحه یادبود تاسیسات پالایشگاه «بیدبلند» را افتتاح فرموده و از قسمت های مختلفه بازدید فرمایند.

مهاراجه
تنها رستوران هندی در تهران
دریك محیط
جالب هندی با نوای
موسیقی راوی شانکار
اصیل‌ترین غذاهای هندی
را میل میکنید
آشپزهای ماهر هندی ، چوجه تندوری را درست قبل‌ازآوردن بخدمت شما باآتش ذغال در تندورهای سفالی سرخ میکنند . قبل از خوردن کاری لذیذ یا بریانی خوشمزه‌که‌گیاهان وادویه‌های مختلف عطروطعم خاصی بآن بخشیده‌لقمه‌ای از تندوری را همراه باچرمه‌ای‌آبجوی بشکه خنك یامشروبات دیگر از بار میل کنید .
Maharaja
رستوران هندی قناری
خیابان روزولت ـ تخت جمشید
تلفن رزرو میز : ۸۲۵۵۴۸

سه‌شنبه شب ۳۰ آذرماه
الهه خواننده محبوب شما
ارکستر کوپین
بهرامی فابی
رقص عربی کوکب سمیر
بهرامی ارکستر شهرزاد
وچندین برنامه جالب دیگر تا صبح
شام
انواع غذاهای ایرانی
مشروب مخصوص اوین
انواع تنقلات
انواع میوه مخصوص شب یلدا
صبحانه کله‌پاچه وحلیم
به اضافه اطاق
برای کسب اطلاع بیشتر
ورزرو میز باتلفن
۸۹۲۹۰۰ تماس بگیرید

## تسلیت

**جناب آقای مهندس اقتصاد مدیر کل محترم وزارت آب و برق**
با اندوه فراوان مصیبت وارده را به جنابعالی و بانوی محترم تسلیت عرض نموده صبر و شکیبائی برای آن‌خانواده ارجمند خواستار است .
**اسداله سیگاری و بانو**
آ ـ ۲۶۸۷۱

**سرور گرامی جناب آقای حاج جلال آهنچیان**
درگذشت نابهنگام برادر گرامیتان را ازصمیم قلب‌تسلیت عرض نموده و شکیبائی و بقاء آنجناب و خاندان محترم و بازماندگان را از درگاه خداوند متعال خواستاریم .
**منوچهر اطمینانی . شجاع‌الدین نوربخش**
آ ـ ۲۶۸۶۹

**آقای مجتبی خالصی همکار محترم**
کارمندان اداره کل تربیت بدنی مصیبت وارده را به جنابعالی و خاندان ارجمند تسلیت میگویند .
**مدیر کل تربیت بدنی ـ آقا حسینی**
آ ـ ۲۶۸۸۱

**خانم سدا هوسپیان**
بانهایت تاسف درگذشت برادر بزرگوارتان را تسلیت گفته بقای عمر بازماندگان را از خداوند متعال خواستاریم
**کارکنان و کارمندان اداره کل مهندسی وطرحها ـ واحد برق**
آ ـ ۲۶۸۷۵

**خانم سدا هوسپیان**
بانهایت تاسف درگذشت برادر بزرگوارتان را تسلیت میگوئیم .
**رحمانی . خیاط پور . اسلامی . کهبازی . مدرسی . مشهدی . برهانی . بهرمند . لواسانی . بهرامی**
آ ـ ۲۶۸۷۷

**جناب آقای مهندس مسعود شکوه**
فوت نابهنگام و جانگداز خاله عزیزمرا حضورتان تسلیت عرض نموده سلامتی خاندان شما را از درگاه ایزد متعال خواستارم .
**دکتر انوشفر**

**جناب آقای اقتصاد مدیر کل محترم وزارت آب و برق**
باکمال تاسف مصیبت وارده را تسلیت عرض نموده بقاء عمر و سلامتی جنابعالی و خانواده ارجمند را از خداوند متعال خواستاریم .
**مهندسین و کارکنان اکیپ آبیاری جیرفت**
آ ـ ۲۶۸۷۳

**خانواده محترم قسیمی**
باکمال تاسف و تاثر مصیبت وارده را تسلیت عرض نموده بقاء و سلامت آن خاندان معظم را از درگاه احدیت خواستاریم .
**محمدتقی حیدر و بانو**
آ ـ ۲۶۸۶۷

**دوست ارجمند آقای منصور رفیع زاده**
مصیبت‌وارده‌راصمیمانه تسلیت عرض نموده و خود را در غم شما شریک میدانیم .
**حسین سردار ـ جمال مبینی**
آ ـ ۲۶۸۰۹

**جناب آقای عرب رئیس آموزش و پرورش شهرستان‌شاهی**
مصیبت شما اندوه فراوان ما است ما را در غم خود شریک بدانید از طرف کلیه فرهنگیان سوادکوه .
**وطنی ، نادری ، ارم ، زهرا جلودار ، نصیری ، زاهدی ، مهدی ناصحی ، غلامعلی رستمی، کشاورز .**
آ ـ ۶۵۹۵۸

**جناب آقای ولی‌محمد شیروانی**
بانهایت تاسف درگذشت جناب آقای‌حاج‌محمد شیروانی پدر بزرگوارتان را بحضور عالی و فامیل محترم تسلیت‌عرض نموده و بقاء عمر بازماندگان را آرزومندیم .
**گنجه‌ای . پورزند . موسوی**

**جناب آقای مهندس همایون بهروز ،**
**مدیر عامل محترم شرکت های وی :**
بانهایت تاسف و تاثر درگذشت پدر بزرگوارتان را به جنابعالی و خانواده محترم تسلیت عرض نموده سلامتی و بقاء بازماندگان را از ایزد یکتا آرزومندیم .
**مهندسین و کارکنان فنی شرکت های وی**
آ ـ ۲۶۹۰۹

**جناب آقای مهندس همایون بهروز**
بانهایت تاثر ، درگذشت پدرگرامیتان را از صمیم‌قلب تسلیت عرض نموده سلامتی آنجناب و خاندان گرامی را از خداوند متعال خواستاریم .
**هیئت مدیره و کارکنان شرکت ساختمانی هریسون**
آ ـ ۲۶۹۱۱

**جناب آقای مهندس همایون بهروز**
**مدیر عامل محترم شرکت های وی :**
فوت پدر گرامی جنابعالی را از صمیم قلب تسلیت عرض نموده و دوام آن خانواده محترم را مسئلت مینماید .
**کارمندان حسابداری شرکت های وی**
آ ـ ۲۶۹۰۷

مصیبت وارده را به آقای سید حسین سجادی دوست و همکار عزیز تسلیت عرض می‌نماید.
**شرکت گیاه**
آ ـ ۲۶۹۱۵

**جناب‌آقای منصور رفیع‌زاده**
درگذشت پدر بزرگوارتان را بجنابعالی و خانواده محترم صمیمانه تسلیت عرض نموده و خودرا در غم شما شریک میدانیم.
**از نیویورك ـ دکتر نعیمی‌وبانو**
آ ـ ۲۶۹۲۱

**جناب آقای رئیس‌زاده**
بانهایت تاسف مصیبت وارده را بجنابعالی بخصوص به آقای محمدناظمی‌وناهید رئیس‌زاده صمیمانه تسلیت عرض مینماید .
**اهواز ـ ناصر سلامت و بانو**
آ ـ ۶۵۹۸۰

**جناب آقای مهندس لئون‌آهارونیان**
بانهایت تاثر مصیبت وارده را تسلیت گفته سلامتی شما و خانواده گرامی را آرزومندیم .
**قاضی‌زاده . تهرانچی . بنی‌اسد . تنباکوچی . بدخشان . اسماعیل‌پور .**
آ ـ ۶۶۴۲۸

**جناب آقای ناصر سلامت و بانو**
مصیبت وارده را صمیمانه تسلیت عرض میکنم .
**اهواز ـ غدیر منیری**
آ ـ ۶۵۹۷۸

باکمال تاثر و تاسف درگذشت شادروان دانشمند و استاد گرانمایه ذبیح‌الله بهروز پدر گرامی آقای خسروبهروز مدیر گزارشهای معاونت فنی و نظارت سازمان برنامه را بعموم بازماندگان‌آن‌فقید سعید صمیمانه تسلیت گفته سلامت و بقای آنان را از خداوند بزرك مسئلت داریم .
**خدادادفرمانفرمائیان . علی‌هزاره . داریوش اسکوئی . شاپوررامسخ . علی‌دفتریان . علیرضارادیی . عبدالرسول بختیار . هوشنك عفیفی . محمدبوترابی . فرخ‌سمیعی . علی‌اکبر معین‌فر . مهدی مهتدی . عبدالرضا امیرابراهیمی . مهدی‌امین‌صالحی .**
آ ـ ۶۶۴۸۰

بانهایت تاثر و تاسف درگذشت شادروان حاج‌عبدالعلی نصیرپور را بخانواده نصیرپور تسلیت عرض نموده سلامت و بقاء عمر بازماندگان محترم‌را از خداوند متعال مسئلت داریم.
**احمد کرجی . ضرمت سروش**
آ ـ ۶۶۰۲

**جناب آقای مهندس کریمی**
بانهایت تاسف و تاثر درگذشت پدرگرامیتان را تسلیت عرض نموده‌سعادت و بقاء آنجناب و تمام فامیل را‌آرزومندیم
**یوسف رنجبر . بدیع‌الله همتی . اسدالله کاظم‌خانی**

**جناب آقای مهندس لواسانی معاونت مالی و اداری دانشگاه صنعتی آریامهر**
باکمال تاسف مصیبت وارده را از طرف خود وهمکاران تسلیت عرض مینماید .
**کارگاه های دانشگاه صنعتی آریامهر پیروزنیا**

**جناب آقای‌دکترفرهنك آزاد استادیار محترم‌دانشکده‌بهداشت**
درسوك درگذشت‌ابوی‌ارجمندتان همکاران شما سهیمند آمرزش روح آن بزرگوار وبقا و سلامتی خاندان محترم را آرزومندیم .
**دکتر امامی . دکتر پریوش امیرشاهی .دکتر آزردگان . دکتر بدلیان . کاظم‌پیراگر . دکتررضوی . دکترقربانی . فرشته داروگر . دکتر طاهری . دکتر عسگری . پریوش فوامیان . دکتر سیماکهن صدق . دکترمهاجر . دکترمنتظمی . پروانه موید .**
آ ـ ۲۶۹۶۹

**خانم آذر ابراهیمی**
باانده‌بی‌پایان ضایعه درگذشت ناگهانی خواهرعزیزتان را تسلیت گفته و خود را دراین ماتم توانسوز شریك میدانیم.
**دانشجویان رشته روسی مدرسه عالی ترجمه**
آ ـ ۲۶۹۵۹

**جناب آقای مهندس همایون بهروز**
مصیبت واردهرابه‌آنجناب و فامیل محترم تسلیت‌عرض نموده بقای عمر و صبر جمیل آن دوست ارجمند راخواهانم
**شرکت سهامی ساختمانی پل‌وشوسه مهندس حمیدحریرچیان**
آ ـ ۲۶۹۷۱

**جناب آقای مجیدرفیع‌زاده**
بانهایت تاسف درگذشت پدر بزرگوارتان را تسلیت عرض نموده سلامتی سرکار و خانواده محترمتان را ازدرگاه خداوند متعال خواستاریم .
**کویت ـ محمود حیات و بانو**
آ ـ ۶۶۵۰۸

**جناب آقای امیرنویدی**
بانهایت تاسف فوت مادر گرامیتان را از صمیم قلب بجنابعالی و آن فامیل محترم تسلیت میگویم .
**دکتر ایوب‌لطفی**
آ ـ ۲۶۳۹

بانهایت تاسف درگذشت بزرك خاندان رفیع‌زاده را به همه بازماندگان آن‌مرحوم تسلیت میگویم .
**تورج‌مروتی**
آ ـ ۲۶۹۴۹

# زن آلمانی که در تهران گم شده است

## شوهر او قصه عشق خودرا فاش می‌کند واز چگونگی ازدواج خود باهلگا پرده بر میدارد

## هلگا تبعه‌ایران‌شده‌بودودیوانه‌وار شوهرش را دوست می‌داشت

## دختر پلیس یک‌شهر آلمان‌غربی است

ابوالحسن کتابی که در این روز ها در به‌در در جستجوی همسر آلمانی خود « هلگا ماریا اشتادن‌مایر » است ، امروز در باره ازدواج خویش گفت :

۶ سال و چند ماه قبل برای تحصیل در رشته نساجی عازم آلمان شدم ، در آنجا برای یادگرفتن زبان آلمانی‌به‌انستیتو گوته شهر ۲۰ هزار نفری «بلابویرن» رفتم و در این شهر مقابل اداره پلیس یك اطاق اجاره کردم .

در مجاورت خانه من منزل معاون اداره پلیس واقع بود که دختری ۱۵ ساله به نام «هلگا» داشت . این دختردر اندك مدتی به من علاقمند شد . او اغلب بدون ترس از پدرش از پشت پنجره مراقب اطاق من بود.اطاق پدر او در اداره پلیس طوری‌قرار داشت که می توانست هر دوی ما را کنترل کند ، او با اینکه به رفتار دخترش‌اعتراض میکرد، معذلك قادر نشد مانع آمد و رفت دخترش نزد من شود ، هلگا برای بازی با کودك صاحبخانه من اغلب به خانه ما می آمد . پس از مدتی پدر او اجازه داد که ما با هم معاشرت داشته باشیم .

در این موقع بود که هلگا به من ابراز عشق کرد . من هم به او علاقمند شده بودم . پس از چهار ماه من از انستیتوگوته خارج شدم و به شهر «اولم» رفتم تا در یك کارخانه نساجی دوران « کار عملی » خود را آغاز کنم که دانشگاه بعدا مرا بپذیرد .ضمنادر مدرسه‌مهندسی روتیلینگن نام نویسی کردم من به شهر«اولم» رفتم ، ولی‌هلگا اصرار کرد که خانه‌ام را از بلابویرن تغییر ندهم . برای رسیدن به شهر «اولم» ناچار بودم هر روز ۲۵ کیلو متر راه رابوسیله ترن و یا اتوبوس به‌پیمایم .بعدا برای سهولت کار یك اتومبیل خریداری کردم .

### قصه عشق

قصه عشق من و هلگا در شهر بلابویرن ، پیچیده بود .خانواده او با ازدواج ما مخالفت‌می‌کرد، زیرا معتقد بود که یك مرد مسلمان هیچگاه باهمسرش‌رفتار دوستانه که مبتنی بر تساوی حقوق باشد ندارد . زور میگوید و زن را در خانه زندانی‌می‌کند. هرچه‌قسم‌میخوردم که ایرانیان این رفتار را ندارند باور نمی‌کرد . خانواده هلگا مرابه چشم یک‌عرب نگاه می‌کرد . و من برای اثبات‌ایرانی‌بودن خودبه‌سفارت ایران در مونیخ نوشتم و خواستار آن شدم‌که اعلام کند در ایران دیگر تعدد زوجات نیست چون من‌وهلگا زیر بار حرف نرفتیم هلگا راازخانه بیرون کردند واو دریک بانك مشغول کار شد . او پانصد مارك حقوق می‌گرفت و کارخانه به من هفتصدمارك دستمزد می‌پرداخت .

من با دستمزد خود به‌هلگا کمك می‌کردم ، به تدریج‌دوران کار عملی من پایان یافت و تصمیم گرفتم‌دروس‌نظری‌مدرسه مهندسی در روتیلینگن را آغاز کنم ، از این شهر تا«بلابویرن» فاصله زیاد است،اگرمیخواستم به دانشگاه‌بروم دیگرنمیتوانستم هلگا را هر روز ببینم ، او که چنین دید با دانشگاه رفتن من مخالفت کرد و من‌همچنان در کارخانه ماندم . چون در آزمایشگاه بکارها وارد بودم قبول کردند که مدتی دیگر در آنجا کار کنم تا راه حلی‌برای ادامه تحصیل پیدا کنم .

### راه مسالمت

خانواده هلگا که چنین دید با ما از در آشتی درآمد پس از مدتی تصمیم گرفتم به‌ایران بیایم . در آخرین روز پدر هلگا دوباره شروع بمزاحمت کرد ، بطوریکه من از فرط ناراحتی تصادف کردم‌واتومبیل در دو کیلو متری بلابویرن ۷ بار معلق زد من و هلگا درون آن‌بودیم ولی صدمه‌ای ندیدیم

در آلمان ازدواج من وهلگا عملی نبود زیرا طبق قانون تا بیست و یک سالگی هلگا تحت نفوذ پدرش قرارداشت.

ما تصمیم گرفتیم به ایران بیائیم و تصمیم خود را عملی کردیم .

من یک اتومبیل خریداری کردم و از راه زمین به‌ایران آمدیم و در خانه پدرم که در تهران‌واقع‌است سکونت‌اختیار کردیم.

اقامت ما از سه ماه تجاوز کرد که پلیس اخطار کردهلگا باید از ایران‌خارج شود،زیرا دوره اقامت او سپری شده است . من به پلیس‌اطلاع‌دادم که میخواهم هلگا را عقد کنم، چاره‌ای نبود جز اینکه هلگا تبعه ایران شود . او از این امر استقبال کرد و شناسنامه ایرانی‌گرفت و ما با هم‌عروسی کردیم. پس از عروسی ، هردو درصدد یافتن کار برآمدیم من در دو کارخانه نساجی‌درقزوین کار پیدا کردم ، ولی هلگا مخالفت کردکه‌من به آنجابروم و از او دور باشم . اوششماه پیش در شرکتی آلمانی به عنوان سکرتر استخدام شد این شرکت از محل سکونت ما چندان دور نبود . تاچهار ماه ، هر روز خودم هلگا را به‌این‌شرکت میبردم ومی‌آوردم، اما از این تاریخ دیگر خودش می‌توانست با تاکسی برود وباز گردد . او از کار خود راضی بود .

هلگا و شوهرش

### گم شد

چهار شنبه گذشته موقعیکه عازم شرکت بود طبق معمول خیلی گرم از من خدا حافظی کرد . آن روز برحسب اتفاق تصمیم به بازگرداندنش گرفتم آخر وقت اداری به شرکت‌رفتم همه‌کارمندان خارج شدند ، اما او نیامد ، واردساختمان‌شرکت شدم . در آنجا گفتند که‌هلگا بین ساعت ۹ تا۹و۳۰ دقیقه صبح برای مدت کوتاهی اجازه گرفت تا از شرکت خارج‌شود.

از شرکت بیرون رفتم چون معمولا برای خرید میوه ازمحل کارش بیرون میرفت به میوه فروشی که در نبش پاساژواقع است مراجعه‌کردم‌فروشنده‌گفت: هلگا از من نارنگی خواست نداشتم و رفت به تصور اینکه به منزل رفته است عازم آنجا شدم ، اطاقها را گشتم ، اما اثری از او ندیدم. هیچگاه‌عادت نداشت تنها جائی برود، لذا به کلانتری ۱۲ و اداره‌آگاهی گم شدنش را اطلاع دادم واز آن تاریخ بدون لحظه‌ای درنگ من و دوستان‌وفامیل به‌دنبال‌او میگردیم .

تمام بیمارستانها و هرمرکزی را که فکر می‌کنید به دنبالش گشته‌ام ، حتی متوفیات‌وپزشک قانونی را فراموش نکردم .

پدرم برای یافتن او به‌اصفهان و چند نقطه دیگر رفته و مادرم حتی از فرط یاس و به درازا کشیدن مدت مفقودشدن عروس خودبه‌رمال و دعانویس‌مراجعه کرده است. آنها هم هر یک چیزی میگویند ، من و اووا‌قعا بهم احتیاج داشتیم چون بعداز شش سال یکدیگر را خوب‌درك میکردیم اگر اطمینان حاصل کنم که زنده است دیگر هیچ ناراحتی ندارم . انتظار دارم فقط به من خبر دهند که او زنده است .

### رئیس پلیس

ابوالحسن کتابی که با هلگا یک سال و نیم پیش به ایران بازگشته‌اند می‌گوید اگر هلگا از دستم برود همه چیز را از دست خواهم داد ، زیرا به خاطر او تحصیل و پیشرفت خود را از دست داده‌ام و از دنیا فقط به او اکتفا کرده‌ام. گویا پدر هلگا رئیس پلیس بلابویرن شده است .

## گشت وگذاری درکاخ عدالت

### نگرانی

★ یك بانوی جوان که به اتهام تصادف منجر به جرح بوسیله دادسرای تهران تحت تعقیب قرار گرفته است، امروز در راهروی دادسرا گفت : به من تلفن کردند که حال‌شوهرم در اداره به‌هم خورده است با عجله عازم اداره شوهرم شدمکه از فرط نگرانی تصادف کردم.

### زنی که پول را برشوهرش ترجیح میدهد

● مردی به دادگستری‌آمده بود تا همسرش را طلاق گوید اظهار داشت : بیمار بودم دکتر گفته بود باید تحت عمل‌جراحی قرارگیرم. از زنم خواستم که س‌انداز خود را به عنوان وام اختیار من بگذارد. حاضر نشد و از خانه من قهر کرد . من بناچار در یك بیمارستان دولتی تحت عمل جراحی قرار گرفتم و اینك که بهبود یافته‌ام محال است با او زندگی کنم ، چون زنم پول را بر من ترجیح میدهد و چنین زنی را نمیتوان یك «همسر» نامید.

### باپول مردم خانه ساخت

★ اسمعیل ۲۷ ساله که با صدور ۲۲ هزار تومان چك بی‌محل، زمین خود را بصورت خانه‌درآورده است تحت‌تعقیب قضائی قرار گرفت او گفت : درست است باپول مردم خانه ساختم، ولی این خانه موجود است آن‌را میفروشم و بدهی خودرا میدهم.

اسمعیل هنگام آغاز کار ساختمانی خانه‌اش، فقط ۱۰۰ تومان پول داشت.

# قربانیان الکل ۵ نفر شدند

مشروب الکلی جان یک نفر دیگررا گرفت ویک‌نفرنیزبراثر خوردن مشروب الکلی بینائی خویش را از دست داد .

مردی که دیروز به دنبال نوشیدن «عرق» درگذشت ابوالقاسم برمکی نام داشت و پنجاه و چهار ساله بود .

وی پس از نوشیدن «عرق» دچار حالت اغماء شد ، به بیمارستان البرز انتقال یافت و در آنجا درگذشت او دارای همسر و چهار فرزند است .

ابوالقاسم‌که نانوا بودپنجمین مردی است که این هفته به دنبال صرف مشروب الکلی‌جان خود را از دست داد .

نخستین قربانیان الکل‌بامداد

اسحق

مصطفی

یکشنبه درگذشتند این دو نفر عباس نجفیان و مصطفی قاسمزاده بودند .

آنها در یک جشن تولد مشروب خورده بودند .

میزبان و یک نفر دیگر نیز در این ماجرا مسموم شدند .

### سومین قربانی

شب بعد نیز یک مرد کهن‌سال پس از خوردن مشروب الکلی (عرق) جان سپرد دونفر دیگر نیز مسموم شدند که یکی از آنها بینائی خود را ازدست داد .

### چهارمین قربانی

پریشب هم‌اسحق بلندقامتی ۶۵ ساله بهمین ترتیب جان سپرد تا اینکه‌نوبت به‌ابوالقاسم برمکی رسید .

درگذشت هرینج نفر تقریبا به یک نحو بود ، یعنی ابتدا به حالت اغماء فرو می‌رفتند و سپس در حال تشنج در می‌گذشتند .

### کور شد

دیروز مرد ۳۸ ساله‌ای‌براثر صرف مشروب الکلی‌بینائی‌خود را از دست داد .

وی که غلامعلی مینائی نام دارد ۳۸ ساله است و ازطریق پزشک معالج خود به‌بیمارستان امیراعلم معرفی شد .

غلامعلی جریان را به اطلاع کلانتری۱۷رساند و ازشخصی که به او مشروب فروخته‌است شکایت کرد .

### امعاء و احشاء مسمومین‌از الکل‌اینک درآزمایشگاه‌پزشکی قانونی تحت آزمایش است که تاعلت مرگ روشن‌شودهمچنین دو آزمایشگاه وزارت بهداری مشغول آزمایش نمونه های مشروبهائی است که باعث‌مرگ این عده شده‌اند

عباس

### قاتل پدر در دادگاه اطفال

فروردین پسر ۱۶ ساله‌ای که پریشب در کوی سلیمانیه پدر خودمسعود فدائی تهرانی‌راکشت امروز تسلیم دادگاه اطفال می شود .

ابوالقاسم

نوبل
NOBEL

آگهی فروش
قابل توجه راهنمایان حج

راهنمایان جدیدی که اثاثیه پذیرائی مورد لزوم ایشان‌است، وسائل پذیرائی مدرن و مجهز برای دویست نفر زائر در جده و مکه موجود که بفروش میرسد . برای کسب اطلاعات بیشتر به آدرس زیر و یا تلفنهای ۹۵٤٤۷۲ ـ ۹٦۱۹٦٦ مراجعه نمایند .
آدرس : انتهای خیابان سینا ـ خوش جنوبی ـ نبش کوچه صادقی دفتر کاروان حج‌الحرمین . آ ـ ۲٦۷۱۹

ازصبح دوشنبه ۲۹ آذر در
سینما پارامونت
داستانی عجیب و دلهره‌انگیز ... فیلمی‌که با قلب و اعصاب شما سروکار دارد !

اقتباس از داستانی بهمین نام اثر «ادگارآلن‌پو» نویسنده نامدار آمریکائی که داستانهای وحشت‌آور و دلهره‌انگیز او منبع لایزالی است برای سینما ..

ازامشب درسینما
ایفل

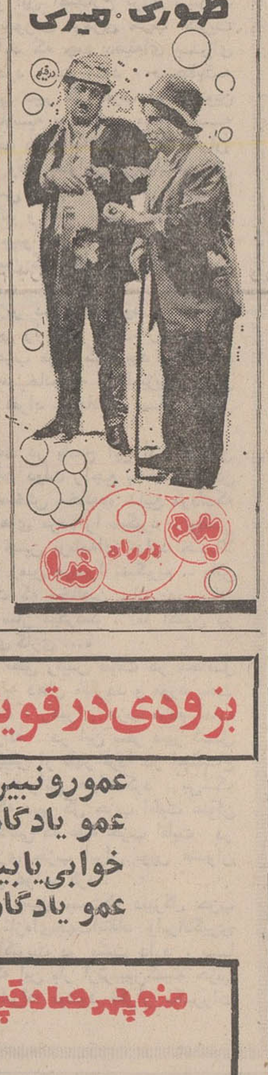


بزودی درقویترین گروه سینمائی پایتخت
عمو رونبین‌چه‌ریزه... بشکن به‌بین‌چه‌تیزه!
عمو یادگار ؟ جو ..جو . جو ... جونم !
خوابی‌یا بیدار ؟بی...بی...بیدار بیدار !
عمو یادگار ؟ جونم .. قرارما ، توی‌سینما!

منوچهر صادقپور بعدازموفقیت فیلم درشگه چی
تقدیم میکند

عمو یادگار
پرویز کاردان در
باشرکت: ایرن . شیراندامی . آذرو
منوچهر والی‌زاده
و عبدالعلی همایون
حسین حسینی

تالار کوشش
با دکوراسیون عالی بهترین مکان برای جشنهای عقد و غروسی میباشد ـ خیابان آریامهر شماره ۲۱۵ ـ تلفن: ٦۳۷۷۲٤ و ٦۳۷۷۲۳۰

شیر بهاء ؟

آدمك
تاکنون حکایت عشق بدینگونه‌زیبا و لطیف تصویر نگردیده‌است .

سیامك‌دولتشاهی‌وفریده‌صادقیان در «آدمك»
فیلمی ازخسرو هریتاش (بزودی)

اطلاعیه
سازمان‌سینمائی‌هریتافیلم
HARITA FILM
بانهایت مسرت نمایش‌فیلم «آدمك» نخستین محصول سینمائی‌خویش‌رادرآینده‌ای بسیار نزدیك در بهترین گروه سینمائی پایتخت به آگاهی عموم هموطنان عزیزمیرساند
آدمك
اولین ساخته «خسروهریتاش» در ایران و برگزیده‌ای جهت فستیوالهای مختلف بین‌المللی

| | | | |
|---|---|---|---|
| کان | CANNES | ادینبورك | EDINBURGH |
| لندن | LONDON | نیویورك | NEW YORK |
| مسکو | MOSCOW | ونیز | VENICE |

از امشب به اطلاعیه های پی در پی ما همراه با تصاویری از فیلم «آدمك» توجه فرمائید .
«روابط عمومی هریتا فیلم»

## مجالس ترحیم

باکمال تاسف درگذشت ناگهانی ونابهنگام آقای عباس رکنی دبیردبیرستان های تهران برادر گرامی آقای محمد رکنی صاحب‌منصب این وزارت (عضو شورایعالی سازمان‌دامپروری کل کشور) را باطلاع میرساند مجلس یادبود آنمرحوم روز جمعه۲۶آذرماه جاری از ساعت ۹ تا ۱۱ درخانقاه‌صفی‌علیشاه برگزار خواهد شد .
**وزارت دارائی**
آـ۶۶۶۷۰

بانهایت تاثروتاسف درگذشت ناگهانی آقای عباس رکنی دبیربازنشسته دبیرستانهای تهران را باطلاع میرساند .
مجلس ترحیم مردانه و زنانه آن مرحوم روز جمعه بیست وششم آذرماه از ساعت ۹ الی ۱۱ صبح درخانقاه صفی‌علیشاه برقرار خواهد بود .
**وزارت آموزش و پرورش**
آـ۶۶۶۷۰

بانهایت تاثر و تاسف فوت ناگهانی مرحوم عباس رکنی دبیر دبیرستان های پایتخت و برادر همکار عزیزمان جناب آقای دکتر فتحعلی رکنی را باطلاع میرساند .مجلس ترحیم مردانه و زنانه آن مرحوم از ساعت ۹ الی ۱۱ صبح روز جمعه ۲۶ آذر ماه در خانقاه صفی علیشاه منعقد است .
**مدیرعامل بنیاد فرهنگی رضا پهلوی ـ دکتر کنی**
آـ۲۶۹۰۱ ۲ـ۲

بانهایت‌تاثردرگذشت ناگهانی‌مرحوم عباس‌رکنی دبیر وزارت آموزش و پرورش و پسرعموی آقای سلطانمحمد رکنی‌معاون اداره کل امور اداری این سازمان را باطلاع میرساند .
مجلس ترحیم فقید سعید از ساعت ۹ تا ۱۱ صبح‌جمعه ۲۶ر۹ر۵۰ درخانقاه صفی‌علیشاه منعقد خواهد بود .
**سازمان اوقاف**
آـ۲۶۹۴۱

بانهایت تاسف درگذشت مرحوم عباس رکنی دبیر دبیرستان های پایتخت و برادر آقای فتحعلی رکنی عضو هیات رسیدگی بشکایات استخدامی شورای این سازمان را باطلاع میرساند .
مجلس ختم زنانه و مردانه از ساعت ۹ تا ۱۱ روز جمعه ۲۶ آذرماه درخانقاه صفی‌علیشاه برگزار خواهد شد .
**سازمان امور اداری و استخدامی کشور**
آـ۲۶۹۳۵

**کارمندان اداره کل کارپردازی وزارت دارائی**
باکمال تاسف درگذشت ناگهانی و نابهنگام آقای عباس رکنی دبیر دبیرستان های مرکز برادر گرامی آقای محمد رکنی مدیرکل سابق کارپردازی وزارت دارائی را باطلاع میرساند . مجلس ترحیم آن‌مرحوم روز جمعه بیست و ششم آذرماه جاری از ساعت ۹تا۱۱ صبح درخانقاه صفی‌علیشاه منعقد خواهد شد .
آـ۶۶۶۷۰

باکمال‌تاسف‌درگذشت ناگهانی فرهادآرین‌پور خواهرزاده آقای فضل‌الله گرجی بازرس قانونی شرکت واحد وپسردائی آقای ضیاءالدین خاقانی مدیر کل مالیات های تهران را که درپاریس اتفاق افتاده باطلاع میرساند . مجلس یادبود آن مرحوم‌روزشنبه ۲۷ آذرماه جاری از ساعت ۴ تا ۶ بعدازظهر درخانقاه صفی‌علیشاه برگذار خواهد شد .
**وزارت دارائی**
آـ۲۶۸۶۳ ۲ـ۲

باکمال تاسف فوت ناگهانی شادروان فرهاد آرین‌پور خواهر زاده آقای فضل‌الله گرجی بازرس قانونی شرکت‌واحد را درپاریس باطلاع میرساند . مجلس یادبود آن مرحوم روز شنبه ۲۷ آذرماه از ساعت ۴ تا ۶ بعداز ظهر درخانقاه صفی‌علیشاه برگزار خواهد شد .
**شهرداری پایتخت**
آـ۲۶۸۶۳ ۲ـ۲

باندوه فراوان درگذشت جوان ناکام فرهاد آرین پور فرزندخانم مهیندخت گرجی رئیس دبیرخانه این بانک را باطلاع میرساند . مجلس ترحیم زنانه و مردانه ساعت ۴ تا ۶ بعد از ظهر روز شنبه ۲۷ آذر ماه در خانقاه صفی‌علیشاه برگزار میشود .
**بانک اعتبارات صنعتی**
آـ۲۶۸۶۳ ۲ـ۲

باکمال تاسف فوت ناگهانی و جانگداز جوان ناکام شادروان فرهاد آرین‌پور خواهر زاده جناب آقای فضل‌الله گرجی عضو هیات مدیره این شرکت را درپاریس باطلاع‌می رساند . مجلس ترحیم مردانه‌وزنانه ازساعت ۴ تا ۶ بعدازظهر روز شنبه ۲۷ آذرماه درخانقاه صفی‌علیشاه منعقد خواهدبود.
**شرکت تعاونی و مسکن کارکنان وزارت دارائی**
آـ۲۶۸۶۳ ۲ـ۲

باکمال تاسف درگذشت ناگهانی‌وجانگداز فرهادآرین‌پور خواهرزاده آقای فضل‌الله گرجی بازرس قانوني این شرکت‌را درپاریس باطلاع میرساند . مجلس یادبود آن مرحوم روز شنبه ۲۷ آذرماه ازساعت۴تا۶بعداز ظهر درخانقاه‌صفی‌علیشاه برگزار خواهد شد .
**شرکت واحد اتوبوسرانی تهران وحومه**
آـ۲۶۸۶۳ ۲ـ۲

بانهایت تاسف‌درگذشت‌جوان ناکام فرهادآرین‌پور همشیره‌زاده آقای‌رضاموید دادخواه دبیرکل این مرکز را درپاریس‌باطلاع میرساند . مجلس‌ترحیم مردانه و زنانه از ساعت ۴ تا ۶ بعدازظهر روزشنبه ۲۷ آذرماه جاری درخانقاه صفی‌علیشاه منعقد است .
**مرکز مشاوره و نظارت برتولید و فروش سیمان کشور**
آـ۲۶۸۶۳ ۲ـ۲

باکمال تاسف فوت ناگهانی و جانگداز جوان ناکام شادروان فرهاد آرین‌پور رادرپاریس باطلاع میرساند . مجلس ترحیم مردانه و زنانه از ساعت ۴ تا ۶ بعداز ظهر روزشنبه ۲۷ آذرماه درخانقاه صفی‌علیشاه منعقد خواهد بود .
**خانواده های : آرین‌پور . گرجی . کریملی . پسیان . موییدادخواه . اشراقی . طباطبائی . نبوی . امیرصحی . سمساریان . نیلی . علی‌آبادی . علیمرادیان . اسکندربیاتی . جاهد . مریخ . نصیربیگلی . وثیقی . جاویدپور . اعتصام . رفعتی‌افشار . بدیعی . معراجی . هاشم‌پور . سره . مینوئی . حافظی . نوابی. میرهاشمی. جیلانی . میرخانی . قیصریه . رحمان‌پور . معیری . ساعدی . خاقانی . قراگزلو . رفعت‌جاه. کمال . خواجه‌نوری . انوری‌پور . کشاورز. جابری . طاهری. امیری . ساعتچی . زرین‌نژاد .**
آـ۲۶۸۶۳ ۲ـ۲

**الموت یاتی بغتة**
بمناسبت درگذشت ناگهانی‌وجانگداز سیده‌علویه مرحومه مغفورده متعلقه‌اشرف‌السادات جناب آقای حاج‌سیدصادق و والده ماجده حضرت حجة‌الاسلام آقای حاج‌سیدمحمد صفوی درسلطانیه .
مجلس ترحیمی‌هم‌درتهران از طرف اهالی محترم‌زنجان وسلطانیه مقیم مرکز و سایر دوستان و آشنایان عصر جمعه بیست وششم آذرماه جاری از ۲ ونیم تا ۴ ونیم بعدازظهر درخیابان شیروخورشید ایستگاه عسکری مسجد حاج مجید منعقد است . برادران دینی و هیات مذهبی بالاخص علماء اعلام و حجج‌اسلام و مبلغین گرام شرکت خواهند فرمود .
**الاحقر سلطان‌العلماء زنجانی . شیخ‌حسین لنکرانی . الاحقرسیدجلال‌الدین بیوک‌زنجانی . الاحقر علی‌کاظمی . شیخ‌فرج‌الله واعظی . الاحقرعمیدزنجانی . الاحقرعلی‌معادی. محمدآل‌اسحق . اسماعیل آل‌اسحق . الاحقر سیدیونس غفاری . الاحقرسیدمحمد میرقاسمی . العبدالفانی ابوالقاسم فتح‌اللهی .**
آـ۶۶۳۹۶

بانهایت تاسف درگذشت شادروان آقای محمد نظاملی را باطلاع میرسانیم مجلس ترحیم روز جمعه ۲۶ر۹ر۵۰از ساعت ۲ ونیم الی ۴ ونیم درمسجد لشگری واقع درخیابان سلسبیل و مجلس زنانه درهمان ساعت درمنزل آن مرحوم خیابان سلسبیل کوچه لشگری پلاک ۶۷ منعقد است.
**نظاملی . والی‌نژاد . کارگری‌امینی‌نجارزاده . شیرخانی. کاشانی سخائی . فقیه مرندی .**
آـ۲۶۹۸۵
بعموم افراد خانواده های عزادار بویژه بازماندگان آن مرحوم مصیبت وارده را تسلیت میدهم .

**خانواده های : امامی . ارجمند . الهی . افتخاری . صادقی . صداقت . قربانیان . رحم‌دل .**
بانهایت تاسف و تاثر درگذشت پدر عزیزمان مرحوم نقی‌امامی را باطلاع دوستان و بستگان میرساند . مجلس ترحیم زنانه و مردانه آن مرحوم روز شنبه ۲۷ آذرماه از ساعت‌۲الی ۴ بعدازظهر درخانقاه صفی‌علیشاه‌منعقدمیباشد.
**جهانگیر امامی . منوچهر امامی**
آـ۲۶۹۵۳
بعموم بازماندگان آنمرحوم مصیبت وارده را تسلیت‌میدهیم.

بانهایت تاسف و تاثر درگذشت شادروان دوشیزه‌فاطمه (نسرین آروند) دانشجوی سال سوم دانشکده پزشکی دانشگاه تهران فرزند همکار گرامی آقای نادرآروند را باطلاع می رساند ، مجلس ترحیم آنمرحومه از ساعت ۱۴ الی ۱۶ روز جمعه ۲۶ر۹ر۵۰ درخانقاه صفی‌علیشاه برگزار میگردد.
**سازمان مسکن** آـ۶۶۶۷۶

بانهایت تاسف فوت ناگهانی و جانگداز جوان ناد. دوشیزه فاطمه (نسرین) آروند فرزند نادرآروند دانشجوی سال سوم پزشکی دانشگاه تهران را باستحضار خویشاوندان و آشنایان میرساند . مجلس ترحیم مردانه و زنانه آنمرحومه از ساعت ۲ الی ۴ بعداز ظهر جمعه ۲۶ آذر درخانقاه صفی‌علیشاه منعقد میگردد و مراسم شب هفت دربهشت زهرا ساعت ۲ الی ۵ بعداز ظهر روز ۲۹ آذر برگزار میشود وسیله ایاب‌وذهاب‌درمنزل آنمرحومه (خیابان دلگشا ـ خیابان‌فلاح‌ـ کوچه سوسن ـ ۴۱) آماده است .
**نادر آروند . سرهنگ شفیعی . جهانگیرآروند . دکتر شفیعی**
آـ۲۶۹۹۱
مصیبت وارده را بعموم بازماندگان آنمرحومه تسلیت‌میدهیم .

بدینوسیله درگذشت مرحوم حسین حکیم‌باشیان فرزند اینجانب‌کمال‌عبودی کارمند بازنشسته شرکت‌تلفن راباستحضار دوستان و آشنایان میرساند . مجلس ختم مردانه روز جمعه ۲۶ر۹ر۵۰ ازساعت ۲ تا ۵ بعداز ظهر درمسجد زعیم واقع‌در خیابان منیریه منعقد و ختم زنانه همان روز درمنزل‌شخصی واقع درکوچه فردوس مقابل منیریه کاشی ۶۲برقراراست.
**کمال عبودی . فرهومند . شمس . کلباسی ونقی کلباسی . قمر . حجازی‌قزوینی .** آـ۲۶۹۸۱
مصیبت وارده را بعموم بازماندگان آن مرحوم تسلیت میدهیم .

**بازگشت همه بسوی اوست**
بانهایت تاثر و تاسف درگذشت ناگهانی مرحوم حاج‌کریم مجیدیان طالقانی را باطلاع اقوام و دوستان میرساند . مجلس ترحیم روز شنبه۲۷آذرماه از ساعت ۲ ونیم تا ۴ ونیم‌بعدازظهر درمسجد ارك منعقد میشود .
**حاج‌رضوان‌الله‌علاءالدینی طالقانی**
آـ۶۲۹۶۳

باقلبی آکنده از حزن‌واندوه درگذشت ناگهانی مرحوم حاج‌کریم مجیدیان طالقانی را باستحضار اقوام و اشنایان میرساند . مجلس ترحیم روز شنبه ۲۷ آذرماه از ساعت ۲ ونیم تا ۴ ونیم بعداز ظهر درمسجد ارك برگزار میگردد. و مجلس زنانه درهمانروز و ساعت درمنزل شخصی واقع در بهارستان اول صفی‌علیشاه کوی مولا .
**خانواده های : مجیدیان . علاءالدینی . عبداللهی . غفاری . داوردوست . عموئی . نیکوکلام . صالحی . اشافی. محمدی . محجوب‌دوست . عقیلی . پرتوی . رضائی . نعیمی.**
آـ۲۶۹۶۳

باتاثر عمیق درگذشت ناگهانی همکار محترم مرحوم حاج‌کریم مجیدیان طالقانی را باطلاع دوستان و همکاران می رساند . مجلس ترحیم روز شنبه ۲۷ آذرماه از ساعت۲ونیم تا ۴ونیم درمسجد ارك منعقد است.
**ازطرف‌صنف بارفروشان سرچشمه ـ حاج‌عباس‌قائمی «توکلی»**
آـ۲۶۹۶۳
بعموم بازماندگان آنمرحوم مصیبت وارده را تسلیت‌میدهیم.

بمناسبت درگذشت مرحوم مغفور آقای حاجی آقامحمد ایرانی‌مجرد مجلس ترحیم مردانه و زنانه آن مرحوم در روز یکشنبه ۲۸ آذرماه ۱۳۵۰ از ساعت ۲ تا ۵ بعدازظهر در مسجد سادات اخوی واقع درخیابان ایران (عین‌الدوله)منعقد خواهد بود .
**خانواده‌های : اعتبار . مشایخی . ژزفا . سیدجلال‌الدین تهرانی . ستاری . مشیری . دکترامان‌پور . خلیلی . سروان تقوی‌زاده . زرین . بوته‌خاك .**
آـ۲۶۹۷۹
بعموم بازماندگان آنمرحوم مصیبت وارده را تسلیت‌میدهیم.

باکمال تاسف و تاثر درگذشت نابهنگام بانو تاج‌الملوك منشی‌زاده (احسانی) را باطلاع اقوام و آشنایان میرسانیم مجلس ترحیم مردانه و زنانه آن شادروان روز یکشنبه ۲۸ آذر ماه از ساعت ۴ الی ۶ بعداز ظهردرخانقاه صفی‌علیشاه برگزار خواهد شد ضمنا روز دوشنبه ۲۹ آذرماه از ساعت ۳ الی ۵ بعداز ظهر شب هفت آن مرحومه درسالن شماره يك بهشت زهرا منعقد میباشد .
**خانواده های : منشی‌زاده . احسانی . افشارپور . هندسی . هندسی‌افشاری . علوی. فرزد . صفائی. یزدانبخش. خواجه‌نوری . معینی . ناصحی . داراب‌زند . ناطقی . ادیب‌پور . امینی . راد . گوهریان . پدرام . سلیم . حیدری. نوروزی . خوانساری .**
آـ۲۶۹۵۷

**انالله‌وانااليه‌الراجعون**
بدینوسیله فوت خاله نیکوکار و ارجمندم بانو تاج‌الملوك منشی‌زاده را باطلاع اقوام و آشنایان گرامی میرساند . مجلس ترحیم آن مرحوم روز یکشنبه ۲۸ آذرماه از ساعت۴ الی ۶ بعداز ظهر درخانقاه صفی‌علیشاه منعقد میباشد .
**مهندس حسین خوانساری** آـ۲۶۹۵۵
مصیبت وارده را بعموم بازماندگان آنمرحومه تسلیت‌میدهیم .

**خانواده های : سنائی . قهاری . گل‌محمدی . رکنی . ایلا . فیضائی . عضدالملکی . یزدی . حیدری .**
باندوه فراوان درگذشت شادروان اسحق‌سنائی بزرك خاندان سنائی را باطلاع خویشاوندان و دوستان میرسانند . مجلس ترحیم آن فقید سعید زنانه و مردانه روز یکشنبه بیست‌وهشتم آذرماه ۵۰ از ساعت ۳ تا ۵ بعداز ظهردرمسجد الجواد واقع درمیدان ۲۵ شهریور برگزار خواهد شد .
آـ۲۷۰۱۷

**دوستان عزیزم** : پدری بزرگوار و رادمردی شریف که پیرو مکتب علی بود ، پدری که دربخشش گناه وابستگان و دوستان روحی پرفتوت داشت فوت شد .
مجلس ترحیمی برای آن عزیز روز یکشنبه بیست وهشتم آذر ماه ۵۰ از ساعت ۳ تا ۵ بعداز ظهر درمسجد الجواد برگزار میگردد اگر شرکت فرمائید سپاسگزار میشود.
**حسن سنائی** آـ۲۷۰۱۵
بعموم بازماندگان آنمرحوم مصیبت وارده را تسلیت‌میدهیم.

ضمن عرض تسلیت بخانواده محترم قازاریان باندوه فراوان فقدان دوست و همکار خود مهندس کارو را باطلاع دوستان و آشنایان میرساند .
**س . بوستانی** آـ۲۶۷۹۳

درگذشت جناب آقای علی‌اکبر ایقانی را به یاران و دوستان اطلاع میدهد . ضمنا طبق وصیت آن مرحوم مجلس تذکر برپا نخواهد گردید .
**خانواده های : ایقانی . صفرعلیزاده . عربی**
آـ۲۶۹۳۷

**خانواده های : حقیقت‌پور . شکوه . شکوه مطلق . ورزاوند . ملك‌عباسی . همایونفر . فروزان. عباسی. صادقیان. باهری . وحیدنیا . حسین‌زاده . عسگری‌زاده . قهاریان . منقی‌زاد . اکبریان . عاقلی‌نژاد . خلیلی .**
باکمال تاسف درگذشت مرحوم حسین حقیقت‌پور را باطلاع فامیل‌ودوستان ارجمند میرسانند. مجلس تذکر مردانه و زنانه فقید سعید روز جمعه ۲۶ر۹ر۵۰ از ساعت ۲ ونیم تا ۴ ونیم بعداز ظهردرمسجدحاج حسن واقع درخیابان شاهپور اول ارامنه منعقد میباشد .
آـ۶۶۶۵۴
بعموم بازماندگان آنمرحوم مصیبت وارده را تسلیت‌میدهیم

بدینوسیله فوت مرحوم خلدمقام حاجی علی‌امیری را که عمری را درراه خدمت بدین گذرانید باطلاع میرساند . مجلس ترحیم آنمرحوم از طرف اهالی سرچشمه آقایان : رضا سعادت‌فر . حاج‌سیدابراهیم صمدانی . حاج‌اکبرقاسمی . حاج‌آقا جوهرچی . حاج‌علی برنجی . احمد سعادت . علی رزاق‌نوری . کریم آبادی . حاج‌عباس فرجی . حاج‌مصطفی تهرانی. حاج‌آقاموسی‌سعدیان. اکبرمعینی. حاج‌محمدبهنودی، برای تسلی فرزندان آنمرحوم آقایان : جعفر . عزت‌الله . یدالله . عبدالحسین . مهدی روز شنبه ۲۷ آذرماه از ساعت ۲ الی ۴ ونیم مجلس ترحیم درمسجد حضرت آیت‌الله‌نوری واقع درخیابان سیروس منعقد میباشد .
**الاحقربهاءالدین نوری**
آـ۲۶۹۹۳

**البقاء لله وحده**
ضایعه درگذشت فردوس و ساده مرحوم حاج شیخ اسماعیل نصیری نوری والد ماجد علامه معظم حجت‌الاسلام والمسلمین آقای حاج شیخ یحیی نوری را باطلاع آیات عظام و عموم مسلمین میرساند. ساعت و روز مجلس ترحیم‌دراعلانات خانوادگی اعلام شده است .
**العبد محمدتقی آملی عفی‌عنه. ابوالحسن الحسینی‌القزوینی. الاحقر عبدالله بن‌المسیح التهرانی. الاحقر خلیل‌کمره‌ای .**
آـ۶۶۶۸۲

با صبر و تسلیم برمشیت و قضای الهی درگذشت‌مرحوم والد بزرگوار حاج شیخ اسمعیل نصیری نوری را باستحضار همه سروران می‌رساند .
جلسه قرائت قرآن مجید و طلب مغفرت درمسجدفخرالدوله (واقع در دروازه شمیران) روز شنبه ۲۷ر۹ر۵۰ از ساعت ۲ر۳۰ تا ۴ر۳۰ منعقد است .
آـ۶۶۶۸۲ **العبد یحیی نوری**

**اوست پایدار**
درگذشت رادمرد پرهیزکار مرحوم حاج آقا اسمعیل نصیری نوری را از جانب خود و هیئت علمی و تحقیقی وسایر اعضاء دانشکده الهیات ومعارف اسلامی به فرزند ارجمند آن مرحوم استاد محقق جناب آقا ی‌نوری‌تسلیت گفته ضمنامجلس ترحیم را عصر شنبه در مسجد فخرالدوله طبق آگهی‌خانوادگی اعلام میدارد .
**رئیس دانشکده الهیات ومعارف اسلامی- دکترمحمدمحمدی**
آـ۶۶۶۸۲

**ان الی‌ربک المنتهی**
با نهایت تاسف درگذشت مرحوم فردوس وساده حاج شیخ اسمعیل نوری پدر علامه معظم و محقق ارزنده اسلامی حضرت آیت‌اله نوری را باستحضار کلیه مجامع اسلامی و مکتب‌های علمی و هیئت‌های دینی میرساند ساعت وروز وجای مجلس ترحیم در اعلان خانوادگی اعلام شد .
**مجمع مطالعات و تحقیقات اسلامی- مجمع‌معارف‌اسلامی- قسمت تحقیقات اسلامی بنیاد خیریه محبان‌الحسین .**
آـ۶۶۶۸۲

ضایعه فوت مرحوم جنت‌مکان حاج‌آقا اسمعیل نصیری‌نوری که از شخصیت های‌محترم منطقه نور بودند پدر ارجمند علامه معظم حضرت آیت‌اله حاج شیخ یحیی‌نوری را که تالیفات و خدمات علمی و اسلامی و تاسیسات خیریه ایشان واز جمله اقدام اخیر معظم که در ساختن بیمارستان ولی‌عصر عج در بلده نور، مایه مباهات و افتخار همه جامعه و مخصوصا نوریهاست باطلاع رجال‌محترم مازندران وکلیه آقایان‌نوری‌های مقیم مرکز می‌رساند .
**انجمن نوریهای مقیم مرکز: سرهنگ احمد اسفندیاری نوری- محمدملک محمدی نوری .** آـ۶۶۶۸۲

باکمال تاسف و تاثر فوت مرحوم مغفور آقای حاج‌شیخ اسماعیل نوری والد مکرم حضرت آیت‌اله علامه حاج شیخ یحیی نوری را بحضور ایشان تسلیت عرض نموده بقاء عمر و سلامتی ایشان را از درگاه خدای بزرگ خواهان .
مجلس ترحیم آنمرحوم روز شنبه ۲۷ر۹ر۵۰ از ساعت۲ ونیم تا۴ ونیم بعدازظهر در مسجد فخرالدوله دروازه شمیران منعقد است از کلیه طبقات و هیات دینی دعوت می‌شود که‌در مجلس مذکور شرکت نمایند .
**مجمع معارف اسلامی (دعای ندبه)**
آـ۲۷۰۲۷

**هوالباقی**
درگذشت تاسفبار مرحوم حاج شیخ اسماعیل‌نصیری‌نوری پدر ارجمند حضرت آیت‌اله نوری و بزرگ خانواده‌های‌وابسته را باستحضار کلیه منسوبین میرسانیم. مجلس ترحیم مردانه روز شنبه از ساعت ۲ر۳۰ تا ۴ر۳۰ بعدازظهر در مسجد فخرالدوله و مجلس زنانه در همان ساعت و همان روز در منزل حضرت آیت‌اله نوری (سه‌راه ژاله- کوی قائن مقابل دبستان کیمیا- ۸۴ منعقد است .
**خانواده‌های: نصیری نوری. عالمزاده نوری. نوری . نجفی. نیکرائی. عقیلی گرگانی. اسفندیاری نوری. سلطان احمدی. حسینی نوری. خاتمی نوری. ایزدی نوری. یزدان‌پناه. سلطانی‌نوری. موسوی نوری. سرو. رزاقی. هاشمی. آموزنده. احمدی. کثیری. سلحشور.کیانی. حسن‌زاده. روحانی.پاک‌نهاد و خانواده‌های وابسته .**
آـ۶۶۶۸۲
ضایعه ناگوار را بعموم افراد خانواده‌های عزادار بویژه آقای حاج شیخ یحیی نوری استاد دانشکده الهیات تسلیت می‌گوئیم .

**خانواده های : اولیائی . پرتوی . اعتمادزاده . ثاقب . زالتاش . قطبی . بنی‌کریمی . قائم‌مقامی . رجائی . آقامیر محمدعلی. ناصری . تاج‌زاده . علاقبند . مظهری . نیرزاده نوری .**
بدینوسیله درگذشت ناگهانی مرحومه ملیحه پرتوی ، همسر آقای جواد اولیائی کارمند وزارت‌بهداری راباطلاع کلیه اقوام و دوستان میرسانند .
مجلس ترحیم زنانه و مردانه آنمرحومه از ساعت ۹ونیم تا ۱۱ ونیم روز جمعه بیست وششم آذرماه درمسجد الجواد واقع درمیدان بیست وپنجم شهریور برگزار میگردد .
آـ۲۷۰۲۱
مصیبت وارده را بعموم بازماندگان آنمرحومه تسلیت‌میدهیم .

**پرسه**
بانهایت‌تاسف درگذشت شادروان همایون‌جمشیدسهرابی (دینی) را به آگاهی بستگان و آشنایان میرساند . پرسه آن روانشادروز جمعه ۲۶ آذرماه جاری از ساعت ۳ تا ۵بعداز نیمروز درتالار ایرج واقع درخیابان استالین کوچه زرتشتیان شماره ۸ برگزار میگردد .
**اسفندیار . شهریار . تابنده . مهربائی دینی . اسکندر پیرغیبی . بانو مهرابی‌پور . عشرت سپنتا . خانواده های : سپنتا . وخشوری . مهرابی‌پورکرمانی . سهرابی . پیرغیبی.**
آـ۲۶۹۶۵
مصیبت وارده را بعموم بازماندگان آن مرحوم تسلیت میدهیم .

درآگهی ترحیم مرحومه بانو فاطمه بیدار که درشماره دیروز منتشر گردید نام خانواده های عزادار بشرح زیر اصلاح میشود :
**بیدار . هاشمی . صدوقی . ساسان**

## یادبود

بمناسبت سالروزدرگذشت بانوکوکب‌ارشدی مراسم‌یادبودی از ساعت ۲ تا ۴ بعدازظهر روز جمعه بیست وششم آذرماه جاری درمقبره خانوادگی واقع درامامزاده عبدالله برگزار میگردد حضور دوستان‌وخویشان‌باعث تسلای خاطربازماندگان آنمرحوم خواهد بود .
**خانواده ارشدی**
آـ۲۶۸۸۹

**خانواده های : شکوه . نیك‌پی . مهرآوران . نوید . حاجی‌دائی . جمهری . موسوی . امامی . مرتضوی . خدیوی . کشاورز . بزرك‌زاد . عمومی . گنجه و سایر خانواده های وابسته** باستحضار خویشان و دوستان گرامی میرساند .
مراسم شب هفت سرکار علیه‌خانم سلطنت شکوه روز شنبه ۲۷ر۹ر۵۰ از ساعت ۳ الی ۵ بعدازظهر دربهشت‌زهرا سالن شماره ۵ برگزار خواهد شد .
آـ۲۶۶۱

**حضرت مستطاب‌حجة‌الاسلام حاج‌شیخ حسن اسعدی‌گلپایگانی**

فوت جانگداز نورچشم عزیز آن جناب مرحوم ناکام محمد اسعدی را به آن حضرت و خانواده محترم اسعدی گلپایگانی صمیمانه تسلیت گفته بقای عمر و سعادت بازماندگان را از درگاه ایزد متعال مسئلت داریم . مراسم شب هفت مرحوم ناکام عصر یکشنبه ۲۸ر۹ر۵۰ از ساعت ۲ الی ۵ بعدازظهر برمزار آن مرحوم واقع در قم جنب قبرستان‌نومعروف به معصومیه برگزار میگردد از کلیه سروران و دوستان‌تقاضادارد برای‌شادی روح آن مرحوم شرکت‌نمایند.
**الاحقراسدالله خادمی‌نجف‌آبادی . الاحقر علی‌بصیری گلپایگانی . الاحقر مهدی باستانی نجف‌آبادی . سیدمصطفی حسینی واعظ اصفهانی .**
آـ۲۶۹۳۱

باطلاع خویشان و دوستان گرامی میرساند :
که مراسم شب هفته مرحوم محمد رفیع‌زاده بزرك خاندان رفیع‌زاده از ساعت ۳ تا ۵ بعدازظهر روز جمعه ۲۶ر۹ر۵۰ درسالن سوگواری شماره يك بهشت زهرا منعقد خواهد بود .
**خانواده های : رفیع‌زاده و وابسته** آـ۲۶۶۷۳

**درسالن فرهنگ ساوه**
ضمن اظهار تاسف بی‌پایان درگذشت دانشمندارجمند هم‌شهری افتخارآفرین استاد ذبیح‌الله بهروز رابه آگاهی عموم اهالی شهرستان ساوه میرساند . مجلس یادبود آنمرحوم‌روز جمعه ۲۶ آذر از ساعت ۲ الی ۴ عصر درسالن فرهنگ ساوه برگزار خواهد شد.
**مهندس احمد شهیدی نماینده مردم ساوه درمجلس شورای‌ملی . علی‌حاجبی . احمد وزیری رئیس انجمن شهر . عابدین‌امیرحسینی رئیس انجمن شهرستان .**
آـ۲۶۹۲۷

روز جمعه۲۶آذرمصادف‌است بادومین سالروز درگذشت پدرم مرحوم آقای غلامرضا عسکری (امنع‌الملك) لذا مخارج آن بمصرف امور خیریه خواهد رسید .
**منصوره عسکری (سالور)**
آـ۲۶۹۱۷

## تسلیت

**آذر عزیز**
باندوه‌فراوان مصیبت وارده را تسلیت گفته خود را درغم شما شریك میدانم .
**ابراهیم رجبی** آـ۶۶۷۰۰

مانیز درمرك شادروان سلیمان ضیائی داغدارهستیم.
**عارفه‌حقیقی . سیروس . کاظم . فیروز جینفوئی**
آـ۲۷۰۳۹

**سرکار خانم نزهت اربابی**
باتاثر فراوان مصیبت وارده را تسلیت میگوئیم .
**کارکنان دفتر اطلاعات و روابط عمومی شهرداری**
آـ۶۶۶۴۰

**جناب آقای عبدالحسین خان‌سعیدی**
بانهایت تاسف و تاثر فوت عموی گرامیتان را به‌خانواده محترمتان خصوصا جنابعالی‌صمیمانه تسلیت عرض نموده‌بقای عمر و صبر جمیل برای بازماندگان آن مرحوم ازخداوند متعال آرزومندیم .
**حسین تهرانچی ـ ناصر روغنی** آـ۶۶۶۳۶

**سرکار سرگرد حسن سیگارودی** فوت ناگهانی برادر گرامیتان را تسلیت عرض نموده و ماهم درغم شما شریك خواهیم بود .
**سرهنگ ۲ ستاد احمد عباد . سروان یاری . سروان اردلان . سروان نیکوئی . سروان ستوده . سروان حسینی . سروان خوشندی . سروان عبداللهی . سروان‌زجاجی .**
آـ۶۶۵۱۲

مصیبت وارده را بخانواده محترم رشیدی عراقی بخصوص‌بهمکار محترم‌جناب‌آقای محمدباقررشیدی صمیمانه تسلیت عرض مینمائیم .
**ورعی . اسلامی . سعید . فرحپور . سره . میومچی. راشدی . شاه کرمی . جمشیدیان . لهراسبی . وزیرنظامی . سیاهپوش . غفاری . شعبانی . حانمی‌پور .**
آـ۲۶۹۵۱

درگذشت بزرك خاندان رفیع‌زاده را به همه بازماندگان بویژه بفرزندان آن مرحوم تسلیت میگوئیم .
**علی رخشاوبانو** آـ۲۶۹۴۷

**آقای دکتر فرهنك آزاد**
مصیبت وارده را صمیمانه تسلیت گفته درسوك پدر بزرگوارتان متاثر و درغم تو شریکیم .
**نبی . مجید جلیل . حمیدبنی‌عامری . فاتحی**
آـ۲۶۹۶۷

**جناب آقای عباس اخوین**
کارمندان و دبیران و دانش آموزان دبیرستان اتفاق خود را درمصیبت وارده بسرکار شریك میدانند .
آـ۲۷۰۰۵

**جناب آقای حاج عزیزالله علاءالدینی**
باقلبی پرازاندوه درگذشت ناگهانی دائی محترم‌سرکار مرحوم حاج‌کریم مجیدیان را بجنابعالی و سایر بازماندگان تسلیت عرض نموده بقاء وجود عزیزت را از خدای توانا خواستاریم مارا دراین مصیبت شریك بدانید .
**سیدعرب . شریفی . فرجی . زارع‌زاده . خندانی. اسکندری**
آـ۲۶۹۶۳

## مجالس وعظ و سوگواری

**مجلس سخنرانی در یزد**
در راه نشر حقایق اسلام و بهره‌برداری از مکتب اهل البیت از شب ۲۸ شوال ۲۶ آذرماه ۱۳۵۰ تا ده شب‌درحسینیه بزرگ خلف باغ شهرستان یزد از ساعت ۹ تا ۱۰ ونیم‌دانشمند عالیقدر و واعظ شهیر آقای حاج سید عبدالرضا حجازی سخنرانی مینمایند .
**هیئت حسینی خلف باغ‌یزد** آـ۲۷۰۴۱

## سپاسگزاری

از کلیه سروران گرامی ، دوستان و خویشان محترم‌که بمناسبت درگذشت پدر بزرگوارمان ، شادروان حاج‌محمد شیروانی حضورا یابوسیله نامه ، تلفن‌وجراید اظهارهمدردی نموده و باشرکت درمراسم تشییع و ختم آنمرحوم موجب تسکین‌آلام روحی بازماندگان شده‌اند ، صمیمانه تشکر می نمائیم و هرگاه بعلت تالمات روحی درعرض سپاسگزاری حضوری تاخیری روی دهد امید عفو داشته و پوزش‌میطلبیم.
ضمنا هزینه مراسم شب هفت وچهلم آنمرحوم صرف‌امور خیریه خواهد شد .
**خانواده شیروانی و خانواده های وابسته**
آـ۶۶۶۴۲

ازکلیه‌سروران ، دوستان و آشنایان گرامی که‌بمناسبت درگذشت شادروان مادر گرامی‌مان باتشریف فرمائی خود در مراسم تشییع و مجالس ختم و هفته یابمنزل یاتوسط نامه و تلگراف و تلفن موجب تسلی خاطر ما را فراهم ساخته‌اند صمیمانه سپاسگزاری نموده‌سلامت‌وسعادت‌همگی راآرزومندیم.
**جمشید ورزنده . هوشنك ورزنده . مهری ورزنده (آذریان)**
آـ۲۶۹۳۲

**دوستان گرامی آقایان خسرو بهروز وهمایون‌بهروز**
بانهایت تاسف درگذشت استاد بزرگوار ذبیح بهروز پدرگرامیتان‌را تسلیت عرض نموده شادی روح آن روانشاد و شکیبائی بازماندگان را مسئلت داریم.
**مهین و رضا ایمانی‌راد**
آـ۲۶۹۷۳

کارکنان و کارمندان شرکت اینترکان درگذشت استاد گرانمایه و عالیقدر آقای ذبیح‌بهروز را بخاندان محترم بهروز مخصوصا آقایان خسرو بهروز . همایون بهروز و آقای مهندس بیژن شامبیاتی تسلیت عرض مینمایند .
**شرکت اینترکان بامسئولیت محدود**
آـ۲۶۹۷۳

**خانم مهین‌دخت گرجی**
خبر درگذشت نابهنگام جوان‌ناکام فرهاد آرین‌فرزنددلبند سرکار را تسلیت عرض کرده بقای سلامت بازماندگان رااز درگاه خداوند مسئلت داریم.
**مهین و رضا ایمانی‌راد**
آـ۲۶۹۷۳

**سرکار خانم خان‌خواجه همکاران شما دردبستان بهشت** شماره ۳ مصیبت وارده را صمیمانه تسلیت عرض کرده‌بقاء عمر شما و خانواده‌تانرا آرزو میکنند .
**مسعود حقوقی** آـ۶۶۶۹۰

**استاد ارجمند جناب آقای دکتر عاملی**
باندوه فراوان مصیبت وارده را تسلیت گفته خود را محترمتان تسلیت عرض مینمائیم.
**حسن لطفیان و بانو** آـ۶۶۵۱۶

**جناب آقای امیرنویدی**
باندوهی فراوان درگذشت والده مکرمه را به‌آنجناب تسلیت گفته بقاء عمر و صبر جمیل برای شما ازخداوند متعال مسئلت دارد .
**قصرشیرین محمدرضا قریشی** آـ۶۶۵۱۸

**همکار محترم جناب آقای ستارکاظمی**
باندوه فراوان درغم شما شریك هستیم.
**کارکنان دبیرستان شرف**
آـ۲۷۰۳۱

**سرکار علیه خانم بهروز و خانواده**
بدینوسیله واقعه اسف‌انگیز درگذشت استاد ذبیح بهروز را به خاندان محترم بهروز تسلیت عرض مینماید .
**خانواده های : مارتیروس و خانبابیان**
آـ۲۷۰۳۷

**سرکار علیه خانم بهروز و جنابان مهندس همایون و مهندس خسرو بهروز و مهندس بیژن شامبیاتی**
کارکنان و کارمندان گروه مهندسان مشاورابکاو از درگذشت ناگهانی استاد فقید ذبیح بهروز که درحیات‌خویش همواره مشعل فروزان علم و ادب و از مفاخر بسیار عزیز و ارزنده فرهنگی ایران و مربی عالی‌قدر نسل جوان و کوکبی درخشان بودند بینهایت متالم درحالی که خود را بیشتر محتاج تسلی میدانند دراین مصیبت ناگهانی برآن خاندان گرامی باشما شریك و سهیم میباشند . استاد فقید درحیات خویش مردی فرزانه و بزرك بود و درممات خویش بزرگتر و ارجمندتر زیرا آثارش درقلوب جمیع دوستان وتاریخ‌ادب ایران مخلد و جاودان باقی خواهدماند.
آـ۲۷۰۳۳

**«سرکار خانم عشرت شریف امامی»**
**«جناب‌آقای اسدالله معظمی»**
**«جناب‌آقای دکتر ولی‌الله معظمی»**
باندوه‌فراوان درگذشت برادر ارجمندتان استادگرانمایه شادروان دکتر عبدالله معظمی را بشما و خانواده محترمتان تسلیت میگوئیم .
**واشنگتن ـ دکتر محمدعلی معظمی و بانو**
آـ۲۶۹۹۵

## برف وسرما درشهرستانها

**در گیلان**
ظرف ۲۴ ساعت گذشته در مناطق «ماسوله» ، «مال‌کوان»، سیاهکل برف بطور متناوب باریده و در گردنه «کوئین» ارتفاع برف ، نسبت به نقاط دیگر بیشتر است. دراین‌گردنه هم‌اکنون برف می‌بارد .

**در خوزستان**
از بامدادامروز ریزش‌باران در اهواز و حومه آغاز شده و تاکنون(ساعت ۱۰ صبح)ادامه دارد . هوای اهواز بطور کم‌سابقه‌یی رو به سردی نهاده است .

**بارندگی در خراسان**
از صبح امروز ریزش باران در مشهد، شیروان، قوچان ،سرخس، درگز، نیشابور، تربت جام و تربت حیدریه و نوار مرزی خراسان آغاز شده‌و بطور متناوب ادامه دارد .

**در آذربایجان**
کولاك برف‌در راههای آذربایجان بیداد میکند . حرکت اتومبیلها ، کامیونها در راههای آذربایجان به کندی انجام میشود.
ریزش برف و کولاك در راههای تبریز ، مراغه ، تبریز ،مرند ، تبریز ،اردبیل ،تبریز ، بستان‌آباد ومیانه‌و زنجان ادامه دارد.

ریزش برف در راههای شمشک ، میگون و فشم شروع شده است .
تا این ساعت (۹ صبح) حدود نیم متر برف در میگون بزمین نشسته و پیست اسکی شمشک بعلت ریزش برف ، آماده اسکی است .
هوای کرمانشاه در این ساعت (۱۰ صبح) ابری‌است ولی در مناطق هرسین ، کنگاور ، صحنه ، شاه‌آبادغرب و ایلام ، برف می‌بارد .
راه جوانرود ـ کرمانشاه ، بعلت ریزش برف سنگین بسته شده و حرکت وسایل نقلیه در گردنه «قلاجه» ـ بین راه کرمانشاه و ایلام بسختی صورت میگیرد .

**برف و باران در مازندران**
از دیشب تا صبح امروز در گردنه امام زاده هاشم وحدود «آب‌اسک» ، پلدختر ، و پلور برف بارید و در پیست آبعلی نیز برف نسبتا سنگینی بزمین نشسته است .
جاده هراز یخبندان‌است و پلیس راه از حرکت اتومبیلها و اتوبوس های بدون زنجیر چرخ ممانعت میکند .

## کاهش قیمت دلار

بقیه از صفحه اول

نفت، کاهش ارزش دلار اثر فوق‌العاده‌ای خواهدداشت‌مسلما این قسمت نیز از کمپانی های نفتی در کنفرانس کشور های اوپك که روز ۱۰ ژانویه‌دروین تشکیل میگردد مطالبه میشود و جبران خواهد شد . چون این بار کشور های عضواوپك در مجموع موفق تر از قبل که ارقامی از میزان کاهش ارزش دلار نداشتند ،خواهند برد به علت این که میزان کاهش ارزش دلار و افزایش سایر ارز ها تا تاریخ مذکور روشن خواهد شد فرمولی‌برای جبران این کاهش پیدا خواهد شد .

**بازار آزاد**
معاملات بازار آزاد ارز و طلاامروز نیز بلاتکلیف بود. ولی قیمت دلار پنجاه دینار کاهش یافت و از ۷۸ ریال‌به ۷۷ر۵ ریال پایین آمد.
معاملات روی دلار در حد نیاز مسافرین خارجی امروز صورت گرفت . قیمت طلا در بازار آزاد مثقالی ۳ ریال‌ترقی کردو به مثقالی ۵۵۳ ریال رسید . ولی معاملات روی طلا متوقف بود . در قیمت سایر ارز ها نوسانات جزئی بود.

شماره ۱۳۶۷۴ـ سال چهل‌وششم

# اطلاعات

پنجشنبه ـ بیست و پنجم آذرماه ۱۳۵۰
بیست‌هفتم شوال ۱۳۹۱ ـ شانزدهم دسامبر ۱۹۷۱

استخراج دکتر ریاضی کرمانی

ساعات شرعی

اذان صبح . . . . . . . ساعت ۵و ۳۰ دقیقه
طلوع آفتاب . . . . . . ساعت ۷ و ۶ دقیقه
ظهر شرعی . . . . . . . ساعت۱۲ و۱ دقیقه
اذان مغرب . . . . . . . ساعت ۵ و ۱۰ دقیقه

# ایستگاه دوم راه‌آهن در شمال تهران

در تهران ایستگاه دوم‌راه آهن که ایستگاه بزرگی است در اوین احداث میشود و در حقیقت تهران دارای‌دوایستگاه بزرگ راه‌آهن خواهد شد که یکی در جنوب ودیگری‌درشمال خواهدبود .

کارشناسان به راه آهن ایران توصیه کرده‌اند که‌هرچه زودتر و پیش از ساخته‌شدن اراضی بایر موجود در شمال تهران برای امتداد خطوط‌آهن و ساختمان ایستگاه دوم اقدام کند. مهندسان مشاور اظهار نظر کرده‌اند که اگردراجرای این پیشنهاد تاخیر شود هزینه اجرای طرح احداث ایستگاه دوم میلیارد ها ریال بیشتر خواهد شد.

**طرح**

پیشنهاد مهندسان مشاور به راه‌آهن که بصورت طرح باین موسسه تسلیم گردیده حاکی از آنست که هرچه زودتر راه آهن دولتی خطوط خود را موازی باپارکوی و در داخل تهران تا اراضی نمایشگاه امتداد داده و در این اراضی بازبزرگترین‌ایستگاه مسافربری ایران رابسازد.

مهندسان اعلام کرده‌اند که در حال حاضر در بیشتر شهر های جهان خطوط آهن ازداخل شهر ها عبورداده شده و در بسیاری از شهر های بزرگ تا ده‌ایستگاه مسافربری ساخته‌اند. راه‌آهن دولتی درشرائط‌حاضر بعلت شیب زیاد تهران‌خطوط شمالی جنوبی مستقیم نمی‌تواند دایر کند با ایجادخطوط منحنی شیب نامساعد شهر کشته میشود و ایستگاه‌کنونی تهران و شمال و دور شهر و کرج‌و ری و شمیرانات ودیگر محلات پایتخت بوسیله خط آهن بهمدیگر متصل میگردد.

**ایستگاه تهران**

**راه آهن در این مورداعلام کرد که ایستگاه کنونی‌تهران دیگر بهیچوجه جوابگوی** احتیاجات شهر تهران‌نبوده‌و حرکت هزاران مسافر همه‌روزه در ساعات مختلف در خیابان های منتهی به راه آهن موجب اختلال در کار ترافیك شده‌و ادامه این وضع را غیر ممکن میسازد .

مهندسان عقیده دارند که در صورت برقراری شبکه‌راه آهن در اطراف و داخل تهران میتوان بابکار انداختن‌قطارهای الکتریکی در شهر قسمتی از بار ترافیك موجود بین شهر و حومه را سبك کرد.

## پیام‌شهبانو
### بمناسبت روز مادر

علیاحضرت شهبانو بمناسبت روز مادر پیامی باین شرح فرستادند :

مادران گرامی، روزمادربرای همه شما مبارك باشد . مقام مادر در تمام مدت سال برای فرزندان ،گرامی و عزیزاست و اگر روز ویژه‌ای برای‌بزرك‌داشت مقام او اختصاص پیدا کرده‌بدین معناست که‌فرزندان در این روز بیش از هر روز مقام اجتماعی مادر را درك کنند. مادران نیز بیش از هروقت به اهمیت مقام خویش پی ببرند و باوظایف سنگینی که درتربیت فرزندان لایق و کارآمد بعهده دارند بیشتر آشنا شوند .

هر مادری وظیفه دارد بیش از هر چیز ایمان به حقیقت،ایمان به انسانیت‌و بشر دوستی،ایمان به راستی و درستی و ایمان به همه سنتهائی را که‌ایرانیان از دیرباز به آنها عشق می‌ورزیدنددرفرزندانشان‌بیانگیزد.

ما برای انجام وظایف مادری خود احتیاج به وجود محبت ـ صمیمیت صداقت و حس اطمینان بین‌فرزندانمان‌وخودمان را داریم . ما از دیدن آنها لذت میبریم . از وجودشان خوشبخت هستیم . فرزند از روز تولدش یك انسان است‌وما باید او و را برای وجودش‌دوست داشته باشیم و بوجودش و شخصیتش احترام بگذاریم . برای حل مسائلش وراهنمائی در مشکلاتش باید همیشه آماده و در دسترس باشیم . برخورد با مسائل زندگی و اجتماعی از بدو تولد آغازمی گردد و شاید بعضی از این مسائل بنظر ما کوچك و بی ارزش جلوه کند ولی برای کودکان ـ نوجوانان وجوانان مادارای اهمیت فراوان است و ما باید باجدیت و صبر و حوصله در حل مسائل و راهنمائی آنها بکوشیم .

ما بایدهمیشه برای‌فرزندانمان وقت و فرصت داشته باشیم و کم عذر موجهی وجود دارد که از این وظیفه سرباز گردانیم . سعی کنیم احتیاجات ـ احساسات و مسائل آنها را درك کنیم و بفهمیم . آنها نیز آنوقت مشکلات و احساسات ما رابهتر درك خواهند کرد . البته‌مدرسه و اجتماع در پرورش فرزندان اهمیت دارد ولی‌هیچ کانونی‌بهتر از خانواده نمیتواند در تربیت فرزندان موثر باشد . پس هم مادر و هم پدر در این وظیفه مهم شریك هستند . طبعا چنین مادرانی به رفاه بیشتر و برخورداری از عوامل ووسایل آموزشی امروزی نیاز دارند. برای رفع قسمتی از این‌نیازها بنگاه حمایت مادران ونوزدان درسی ویکمین سال فعالیت‌های اجتماعی و انسانی خودگامهای لازمی برداشته وبرنامه های جدیدی‌تنظیم‌وپی‌ریزی کرده است تا در نقاط مختلف کشور همه مادران بخصوص مادران کم‌درآمد از حمایت بیشتر برخوردار شوند .

دربرنامه های آینده رفاه اجتماعی ، رفاه بیشتر مادران در نظر گرفته شده است که امیدوارم هر چه زودتر در عمل به نتیجه برسد . توفیق بیشتر کارکنان بنگـاه حمایت مادران ونوزادن وهمه کسانی‌را که در موسسات دیگر در این راه کوشش و فعالیت میکنند آرزو میکنم و امیدوارم هر سال برای مادران سالی بهتر و شکوهمندترباشد.

بشریت هستند وجود می گیرند و می‌درخشندتا ابدغروب‌ندارند آنچه مایه تسلی و آسایش خاطر ما است ، داروئی که درد زندگی را دوا میکند ،مهریکه اگر نتابد عالم هستی فناخواهد شد ، مهر و محبت مادریست، مادر است که هر مشکلی را بجان میخرد تا موجودی را از اصل و ناتوانی به تاب وتوان برساند تعظیم بر توای مادر ، تکریم‌برتو ای عاشق‌پاکباز ، آری این مادران که‌به‌نیروی محبت و آفرینش مددمیرسانند وظیفه سازندگی و خلاقه شما وظیفه بزرگی است که هر جامعه به آن متکی است پس این وظیفه مقدس را از یاد نبرید و بدانید که آینده هر ملتی بدست مادران آنست .

**پیام خانم دیبا**

بمناسبت روز مادر از طرف سرکار علیه خانم فریده دیبا نیز پیامی انتشار یافت .

خانم دیبا ضمن این پیام به مقام والای مادر در دین‌اسلام اشاره کردند و گفتند .

در دامان مادر است که سقراط ، نصیرالدین طوسی ، ابراهام‌لینکلن،پاستوروابوریحان و هزاران چهره درخشان دیگر که موجب افتخار و عظمت

## هیئت پارلمانی‌شوروی تهران را ترك‌کرد

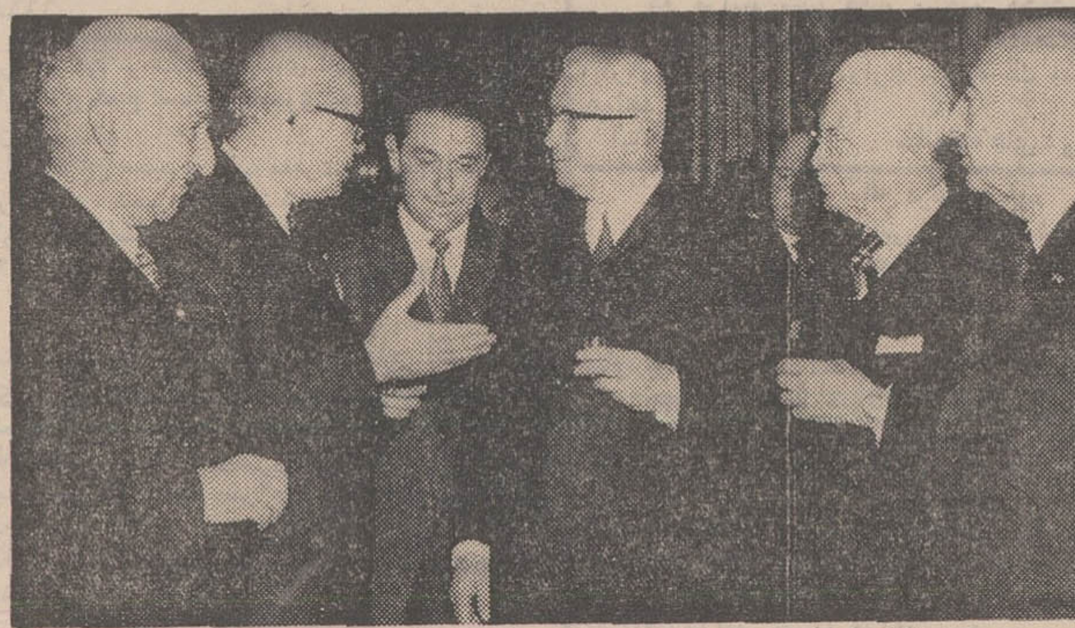

در این عکس از راست بچپ‌مهندس‌ریاضی رئیس‌مجلس‌شورای ملی ،سناتور سپهبدامان‌اله‌جهانبانی ویتالی پتروویچ‌رئیس‌هیئت پارلمانی‌شوروی و معاون پادگورنی صدرهیات رئیسه اتحادجماهیرشوروی، یکی از اعضای سفارت ، مهندس شریف امامی رئیس مجلس سنا وسناتور عباس مسعودی در ضیافت دیشب سفارت شوروی دیده میشوند .

امروزسفر اعضای هیات‌پارلمانی شوروی که بدعوت مجلسین سنا و شورای ملی برای دیدار از فعالیتهای مختلف کشور و آشنائی بانمایندگان به ایران آمـده بودنـد ، پایان یافت و پس از یکهفته اقامت و بازدید از آثار تاریخی اصفهان و شیراز و دیدارهای رسمی ، صبح امروز به شوروی بازگشتند .

در فرودگاه مهرآباد روسای مجلسین و جمعی از نمایندگان دو مجلس و مقامات وزارت امور خارجه و سفارت شوروی حضور داشتند .

**ملاقات با نخست وزیر**

آقای «روبن‌ویتالی‌پتروویچ» نایب رئیس‌صدرهیات‌رئیسه شورای‌عالی اتحادجماهیرشوروی سوسیالیستی و صدر هیات رئیسه شورای عالی جمهوری شوروی سوسیالیستی لیتونی که ریاست این هیـات پارلمانی شوروی را بعهده دارد ، بعدازظهر دیروز باتفاق دهتن‌دیگر از اعضای این هیات پارلمانی ، در کاخ‌نخست‌وزیری حضوریافتند و با آقای نخست‌وزیر ملاقات و مذاکره کردند .

**ضیافت سفارت شوروی**

از ساعت ۵ الی ۷ بعد از ظهر دیروز بافتخار هیات پارلمانی شوروی ضیافتی در محل سفارت اتحاد شوروی منعقد گردید !

در این ضیافت بدعوت سفیر اتحادجماهیرشوروی سوسیالیستی در ایران و بانو یروفیف ، روسای مجلسین سنا و شورای ملـی ، چند تن از وزرا ، قائم مقام‌وزیر امور خارجه ، اعضای‌هیات‌رئیسه کمیسیونهای دو مجلس ، جمعی از شخصیتهای مختلف کشور و مقامات وزارت امور خارجه و سفارت شوروی حضور داشتند.

**ضیافت رئیس‌مجلس شورا**

آقای مهندس عبداله ریاضی رئیس مجلس شورای‌ملی‌دیشب در تالار پذیرائی ایـن مجلس بافتخار اعضای هیات پارلمانی شوروی که آخرین شب اقامت آنان در تهران بود ، ضیـافتی برپا داشت .

در این ضیافت آقای مهندس شریف امامی رئیس مجلس‌سنا قائم‌مقام وزیر امور خـارجـه ، اعضای هیات رئیسه دو مجلس و روسای کمیسیونهای پارلمانی حضور داشتند .

در سر میز شام آقای رئیس مجلس شورای ملی سخنانی در اطراف گسترش حسن روابط دو کشور یادآور نقش سفرهای هیاتهای پارلمانی در تحکیم این روابط گردید و گفت وظیفـه پارلمان ایجاد تفاهم بین‌کشور هاست .

## مشکلات استخدامی
### شهرستانها در محل حل میشود

معاونان و مدیران کل سازمان‌اموراداری‌واستخدامی کشور برای بررسی مسائل استخدامی و اداری به شهرستان ها اعزام‌میشوند

بدستور آقای دکترمحمود کشفیان وزیر مشاورو دبیر کل سازمان امور اداری و استخدامی کشور بعد ازاین معاونین ومدیران کل‌سازمان در مسافرت به شهرستان‌ها مشکلات استخدامی واداری کلیه سازمانهای دولتی رادر محل مورد بررسی‌قرار داده وحل و فصل خواهند کرد.

در اجرای این دستورروز شنبه آینده هیاتی‌مرکب از معاونین و مدیران کل آن سازمان بمدت یك هفته باستان اصفهان عـزیمت خواهند کرد .

طبق برنامه تنظیم شده همزمان با بررسی مسائل استخدامی استان مذکور اقدام به‌تشکیل‌دوره‌آموزشی مدیریت درآن استان‌خواهد شد .

در دوره آموزش‌مدیریت استان اصفهان مدیران کل و روسای ادارات شرکت خواهند داشت .

سازمان امور اداری و استخدامی کشور با تشکیل چنین سمینارهائی بمشکلات اداری و استخدامی سازمان های دولتی در شهرستان ها آشنائی‌بیشتری حاصل‌نموده و با توجه به بررسیهای‌دقیق و علمی که صورت میگیرد میتوانند تسهیلات بیشتری را فراهم ودر کوتاه ترین مدت نیازهای سازمان های دولتی را مرتفع سازند .

## اخبار احزاب

# اعضای‌هیئت اجرائی‌ودفتر سیاسی حزب ایران‌نوین

**هویدا نخست وزیر، باردیگر بریاست هیئت اجرائی و دفتر سیاسی حزب‌ایران‌نوین انتخاب گردید .**

دیشب درجریان حساس‌ترین انتخابات داخلی‌حزب‌ایران‌نوین ۵۰ عضو جدید هیئت اجـرائی حزب و ۶ عضو جدید دفـتر سیاسی حزب اکثریت انتخـاب شدند .

ساعت هفت بعداز ظهر دیروز، هیئت جدید اجرائی‌حزب ایران نوین ، که ساعتی قبل انتخاب شده بودنددر اولین جلسه خود که بریاست آقای کلالی دبیرکل تشکیل شده‌بودباتفاق آراءآقای نخست وزیررا باردیگر بریاست هیئت اجرائی حزب انتخاب کردند . همچنین اخذرای برای دبیر هیئت اجرائی حزب بعمل آمدو آقای‌صادق‌ناصرزاده باین سمت انتخاب گردید .

سپس برای انتخاب ۶ نفر اعضاء دفتر سیاسی حزب اخذ رای بعمل آمد و آقایان :دکتر عبدالمجید مجیدی وزیر کار و امور اجتماعی ـ خانم دکتر فرخ‌رو پارسای وزیر آموزش و پرورش ـ دکتر عبدالعظیم‌ولیان وزیر تعاون و امور روستا ها ـ امیرقاسم معینی‌قائم‌مقام دبیرکل‌ـ دکتر جواد سعید معاون دبیرکل و نائب‌رئیس مجلس شورای ملی ـ دکتر یزدان‌پناه معاون دبیرکل و نماینده‌مجلس شورای ملی بسمت اعضاء جدید دفتر سیاسی‌حزب‌باتفاق‌آراء انتخاب شدند .

پنج عضو دیگر دفتر سیاسی که‌بنابه مشاغل حزبی خودبخود عضویت دفترسیاسی راعهده‌دار میباشند عبارتند از : امیرعباس هویدا نخست وزیر ـ منوچهر کلالی دبیرکل ـ سناتور تیمسار صفاری لیدرفراکسیون‌در مجلس سنا ـ مصطفی الموتی لیدر فراکسیون مجلس شورای ملی‌ـ سناتور ناصریگانه رئیس‌شورای مرکزی حزب ...

(در ترکیب‌جدید دفترسیاسی حزب سه چهره جدید بعضویت این دفتر درآمده‌اند و همچنین تعداد اعضاء از ۹ نفر به ۱۱ نفر افزایش یافته است.)

**هیئت اجرائی تهران**

از ساعت چهار بعداز ظهر دیـروز ، کمیته استان مـرکزی حـزب ایران نوین با نظارت آقای امیرقاسم معینی قائم‌مقام دبیرکل حزب تشکیل جلسه داد و افراد زیر که حائز اکثریت آرا بودندبعضویت‌هیئت اجرائی حزب انتخاب شدند . آقایان: منوچهر آزمون ، محمدحسین احمدی ،جواد تفویضی، حسین کیهانیان،ابوالقاسم‌آرام ،محسن شاملو ، علی سپهر ، معصومی ملکزاده ، علی مترجم مدنی ، عباس دانشمند،محمد جزایری، محمد حقوقی ، مجید سرتیپی ، فرهنگ فرهی ، مهدی بهنام ، جعفر خوانساری ، عباس‌رادفر، هوشنگ قدس ، عبدالحسین زرمهر ، پروین صوفی ، جواد منصور ،احمد کاشفی ،فریدون معتمد وزیری، غلامرضا نیکپی، جلال احمد خانلو ، محمدعلی گرد،مهرانگیز حجازی ومحسن آشتی .

**اعضای شهرستانی**

**در اجتماع دیگری که باشرکت اعضاء شورای مرکزی حـزب در شهرستان ها ، در عمارت مرکزی حزب‌تشکیل گردیده‌بود، حائزین‌آراء بشرح زیر انتخاب شدند :**

آقایان : عبدالکریم کبیری (خراسان) ،اصغر افراسیابی (مرکزی) ، مریم ریگی «سیستان و بلوچستان» ،دکتر احمد ضیاء ابراهیمی «کرمان» ، ملاحسن ادیبی (کردستان) ، مرتضی کلبادی (مازندران) ، علیقلی جهانسوز(کرمانشاه) ،محمدعلی آزرم (فارس)،بانو زبینده امینی (آذربایجان غـربی) ، کمال نعمت‌بخش(اصفهان)،عبدالعظیم صدقیانی (گیلان) ، محمـود بستکی (ساحلی) ، لطفعـلی حیدری (خوزستان) ، حمید وارسته (آذربایجان غـربی) ، غلامرضاکوچمشکی فرماندارپکل زنجان،منصور امامی (همدان)، عطاء طاهري (کهکیلویه) ، نصرالله غضنفری (لرستان) ، عبدالهادی‌محمودی (چهارمحال بختیاری) ، بانو فاطمه خردمند (یزد)، ایرج برهمند «سمنان» .

**باین ترتیب ۶۶ عضو از تهران‌و استان هادرهیئت اجرائی‌حزب راه یافتند و تعداد ۵۰ نفر بمناسبت مشاغلی که در حزب عهده‌دار هستند .**

**رهبران اقلیت در تبریز**

● ظهر امروز ، دبیر کل حزب مردم در راس هیاتی از مقامات این حزب و نمایندگان تبریز در فراکسیون پارلمانی حزب مـردم عازم تبریز شد .

رهبران حزب‌مردم پیش از ظهر فردا در اجتماع اعضاء این حزب در تبریز شرکت کرده و سخنرانی خواهند کرد .

● محسن پـزشکپور رهبر پان‌ایرانیست که هفته‌گذشته جهت شرکت در میتینگ‌های اعضاءحزب خود به خوزستان سفر کرده بود، دیشب بتهران بازگشت .

وی‌در شهر های : اهـواز ـ خرمشهر ـ آبادان ـ آغاجاری و شوشتر پیرامون پیروزی ایران بر جزایر تنگه هرمز و بزرگداشت‌روز ۲۱ آذر سخنرانی کرد .

چند تـن دیگر از رهبران پان‌ایرانیست که باستان هـای آذربایجان غربی و شرقی وگیلان سفر کرده بودند پس از شرکت در اجتماعات حـزبی بتهران بازگشتند .

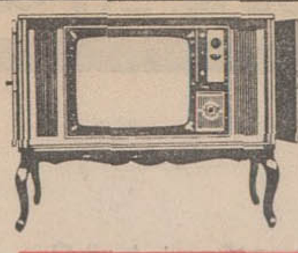

شهاب هیتاچی
اولین تلویزیون
تمام ترانزیستوری ۲۴ اینچ
Shahab HITACHI

کانون پرورش فکری کودکان و نوجوانان
ماهی سیاه کوچولو
اثر صمد بهرنگی

بهصورت
صفحه
منتشر شد
* در تمام صفحه فروشیها و کتابفروشیها *

خواستید !! نوشتیم .. بیاید !
جواب‌آمده ... فعلاقرارداددارد!
شکوفه نو

بلیط‌های
اعانه ملی
مخصوص روزمادر
اول دی
قرعه‌کشی
میشود
باخرید بلیط اعانه ملی مخصوص روزمادر

هموزن
• خود
• همسر
• مادر
• پدر
• خواهران
• برادران
• وفرزندانتان
پول بگیرید
جایزه ممتاز ۱۵۰ هزارتومان

جایزه اولین قهرمان شانس
هموزن اعضای خانواده پول نقد
جایزه دومین قهرمان شانس : یکدستگاه پیکان ۵۰

لانکوم

لانکوم فرانسه استخدام میکند

لانکوم فرانسه چند نفر دوشیزه یا بانو را برای تمام وقت با شرایط ذیل استخدام میکند :
۱ـ حداقل تحصیلات دیپلم متوسطه
۲ حداقل سن ۲۰ سال
۳ـ نداشتن مواقع قانونی استخدام
٤ـ خوش بیان و خوش پوش
اشخاصیکه دارای دیپلم تخصص زیبائی از یکی از کشور های اروپا میباشند حق‌تقدم خواهند داشت .
داشتن سابقه کار در انستیتو های زیبائی خارجی یا داخلی و همچنین تجربه در کار فروش امتیاز محسوب‌می گردد. بافرادیکه استخدام میشوند حقوق مکفی پرداخت و از مزایای آئین‌نامه های بازنشستگی و بهداشت وواه برخوردار خواهند گردید . داوطلبان میتوانند روزدوشنبه ۵۰٫۹٫۲۹ از ساعت ۸صبح الی ۱بعداز ظهر واز ساعت٤ الی ۷ بعداز ظهر به فردوسی شمالی ـ کوشك ـ ارباب جمشید شمالی ـ کوچه خسروشاهی شرکت سهامی خوراك مراجعه نمایند .
آـ ٦٦٢٥٦

سه‌شنبه شب ۳۰ آذرماه
شب یلداکوتاهترین
شب سال است
اگر درهتل‌اوین باشید
برای کسب اطلاع بیشتر باتلفن
۸۹۲۹۰۰ تماس بگیرید.

بانك ملی ایران بمنظور ایجاد تسهیلات بیشتر در انجام خدمات زیر با مشتریان گرامی همکاری مینماید :
وصول مال‌الاجاره. خرید و فروش سهام ،نقل وانتقال املاك ، وصول اقساط قبوض رسمی ونظائر آن .
خواهشمند است برای کسب اطلاع بیشتر به بانك ملی ایران شعبه بازار مراجعه‌ویا با تلفن «۲۷۱۹۳»مکالمه فرمائید .