اطلاعات

سینگمان‌ری کناره گیری میکند

معاونین رئیس‌جمهور استعفاکردند

- سیستم دولتی کره جنوبی تغییر مییابد ورئیس جمهور سالخورده کره فقط جنبه تشریفاتی خواهد داشت
- کره دارای کابینه و نخست‌وزیری خواهد شد که از میان نمایندگان مجلس انتخاب میگردد
- درکره کفن گران شده‌است وهزاران نفر درمراسم تشییع جنازه‌های مقتولین شرکت‌کردند. گزارشهای تایید نشده حاکی است‌که هنوز گروهی برعلیه دولت می‌جنگند.

شرح درصفحه ۳ وآخر

جریان روز

این‌کارخانه‌ها | آمریکا وفرانسه

سرمقاله وتفسیرجهان را درصفحه دوم مطالعه فرمائید

مصاحبه شاهنشاه باخبرنگارروزنامه کریسچن‌ساینس‌مانیتور

اظهارات شاهنشاه پیرامون روابط ایران و آمریکا

★ خبرنگاران خارجی که بایران می‌آیند با چند نفر از افراد طبقه بالای‌ایران که از سیاست اصلاحی شاهنشاه ناراضی هستند، تماس میگیرندوآنهاگوششان را باداستانهائی پر میکنند

★ خبرنگار کریسچن ساینس‌مانیتورمینویسد من نیز باهمین جریان روبرو شدم‌وصحت‌اظهارات‌شاهنشاه برمن آشکارگشت.

★ آمریکا به یوگسلاوی بیشتر از ایران‌که‌متفق وثابت قدم است کمك‌کرده و کمکهای آمریکا به‌فرمز،ویتنام جنوبی نیز ازایران بیشتر بوده‌است.

چنانکه خوانندگان گرامی‌اطلاع دارند چندی پیش روزنامه معروف آمریکائی بنام«کریسچن ساینس‌مانیتور» ضمن تفسیری پیرامون ایران نوشته بودکه‌دولت آمریکا سیاست‌پشتیبانی‌خودرا نسبت‌بایران تغییر داده است.

خبر این روزنامه مورد اعتراض قرار گرفت و بدنبال آن، دولت آمریکا و سپس انگلستان رسما نوشته های مزبور را تکذیب‌کردند و خاطر نشان نمودند که دول‌بزرك غربی هیچگونه تغییری در سیاست خود نسبت بایران نداده‌اند.

پس‌ازانتشار اولین مقاله«کریسچن‌ساینس مانیتور» و گفتگو هائی که پیرامون آن‌در گرفت ،آقای«هاری‌ب. هیلس» خبرنگار حوزه‌مدیترانه این روزنامه برای دقت و بررسی بیشتری بایران آمد و در این مسافرت موفق‌شدحضور اعلیحضرت همایونی شرفیا بشود. و این خبرنگار طی مقاله مفصلی به نقص اطلاعات خبرنگاران آمریکائی اعتراف میکند و مهمتر از همه مینویسد «پس از ورود به تهران چند نفری از همان طبقات ممتازه که مخالف برنامه های اصلاحی هستند بسراغ‌او نیز آمده وگوشش رااز مطالب نادرست‌پر کرده‌بودند!»

بهر حال این مقاله جالب‌توجه درصفحه ٤از نظر خوانندگان‌محترم میگذرد.

۲٤ ساعت است این خبرشگفت‌انگیز دنیارا دربهت وحیرت فرو برده:

دختر جوانی دوقلب دارد

وقتی پزشکان فرانسوی سینهٔ کارملا راشکافتند باکمال‌حیرت دوقلب دراو یافتند

کارملای ۱۷ ساله نخستین اعجوبهٔ بشری است‌که دارای دوقلب است

۲٤ساعت‌است‌یك‌خبرشگفت‌انگیزپزشکان وزیست شناسان جهان را مات و مبهوت کرده‌است وانتشار آن درسراسر جهان سبب تعجب عمومی گشته است. این‌خبر عبارت ازاینستکه یك دختر فرانسوی دارای دو قلب میباشد.

خبر گزاری های جهان امروز گزارش دادند دختری پیدا شده که دارای دو قلب می‌باشد.

اینك بیستو چهار ساعت است پزشکان و جراحان ودانشمندان زیست شناسی در بیمارستان سنت‌ژرمن که این دختر بستری است اجتماع کرده‌اند.

دخترك ۱۷ ساله است و «کارملا» دومنیس»نام دارد.

تمام دانشمندان سعی دارند از حال این دختر که اصلا ایتالیائی است اطلاعات بیشتری بدست آورند.

بقیه درصفحه بیست‌وسوم

پلیس تیراندازی میکند

براثر تیراندازی نیروهای نظامی و پلیس بسوی دانشجویان کره‌ای، بیش از۱۲۰ نفرکشته و هزار نفر زخمی شدند

بازدید شاهانه از هنرهای زیبای کشور

شاهنشاه وملکه ازسازمان سمعی وبصری هنرهای زیبا دیدن فرمودند

آقای پهلبد ازعنایات شاهنشاه نسبت بهنرهای زیبا

سپاسگزاری‌کرد وگزارش پیشرفت اموررا بعرض رسانید

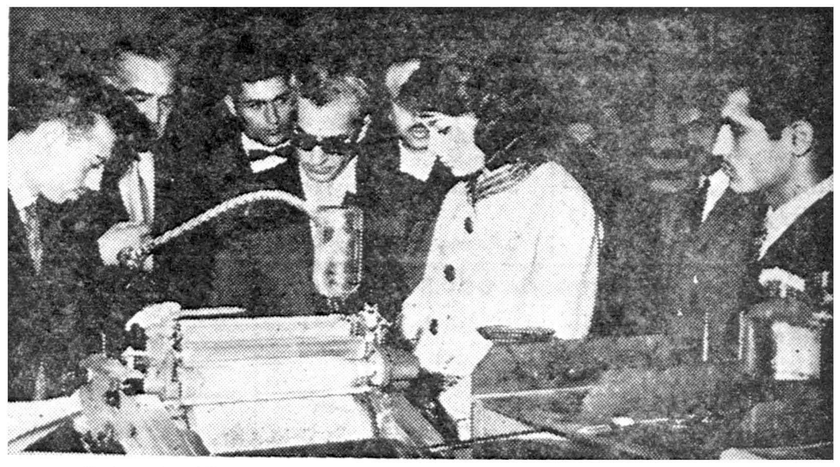

اعلیحضرت همایونی وعلیاحضرت ملکه فرح دربازدید دستگاههای پلی‌کپی هنرهای زیبای کشور

شاهنشاه و علیاحضرت ملکه از سازمان سمعی و بصری هنرهای زیبای کشور دیدن فرمودند. جریان مشروح این بازدید شاهانه و عکس های مربوط به‌آن در صفحات ۱۲ و۱۳ چاپ شده‌است.

گزارش آقای پهلبد عینا ازنظر خوانندگان ارجمند میگذرد.

متن گزارش آقای پهلبد بحضور شاهنشاه

باکسب اجازه از پیشگاه مبارك جان نثار افتخار دارد به نمایندگی هنر های زیبای کشور مقدم مبارك اعلیحضرت همایون شاهنشاه و علیا حضرت ملکه را تهنیت عرض نماید ومراتب سپاسگزاری بی‌پایان هنرمندان و کارمندان این سازمان را از ابراز الطاف و عنایات خاص ملوکانه به پیشگاه مبارك معروض دارد.

با این که نام صنایع مستظرفه از بدو تشکیل فرهنك نوین ایران بعداز انقلاب مشروطیت و تدوین قانون اساسی همواره بانام معارف توام بوده است معذلك در حدود چهل سال پس‌از تاریخ تصویب

بقیه درصفحه بیست‌وسوم

شهرداری گوشت میفروشد

گوشت چند قصابی حراج شد

مامورین شهرداری پیشبند زده‌اند وگوشت توزیع میکنند

- شهردارتهران‌گفت:گوشت شهر تامین است
- عوارض بر لاشه را مردم میپردازند نه صنف قصاب
- گوشت‌قصابهای‌گرانفروش برزن ۸ را حراج‌کردند
- رئیس کشتارگاه از کار برکنارشد

امروز شهردار تهران بخبرنگار ما گفت که امور گوشت شهر تهران هم‌اکنون بطور کلی در اختیار مامورین شهرداری است. کشتار روز پنجشنبه‌بوسیله کامیون های حامل گوشت و بانظارت مامورین برزنها و مامورین انتظامی به محلات شهر حمل ودر اختیار مردم قرار داده شد.

مردم می پردازند

شهردار گفت ۳۵ ریال عوارض بر لاشه را در حقیقت مردم و مصرف کنندگان‌می‌پردازند وافرادی که بنام صنف قصاب برای عدم پرداخت آن بهانه می آورند سوء نیت داشته‌اند.

شهردار افزود که‌از پول‌مردم برای مردم‌سردخانه خواهیم‌ساخت ووجود سردخانه برای خاتمه دادن به این صحنه سازیها کمال ضرورت را دارد.

بقیه درصفحه بیست‌وسوم

هرتر بایران اطمینان میدهد

که دول غربی درکنفرانس عالی منافع سنتو راحفظ میکنند

شرح درصفحه ۱۷

پیام وزیرفرهنك ونظر رؤسای دبیرستانها:

امتحان جنگی است بین معلم وشاگرد!

- رئیس دبیرستان کوشش: معلم نباید دنبال سئوال مشکل برود
- رئیس دبیرستان انوشیروان دادگر: دبیران باسابقه را باید بکلاسهای پائین فرستاد نه بالا
- رئیس دبیرستان گوهرشاد: تذکرات مفید است،ماقبلا بدان عمل میکردیم

بطوریکه خوانندگان عزیزاطلاع دارند روز پنجشنبه وزیر فرهنك طی پیامی که برای معلمین فرستادنکات مهمی را در باره امتحانات به آنان تذکر داد.

خبرنگار ما امروز نظر چند تن از روسای دبیرستانهای تهران را درباره امتحانات و دستورات وزیر فرهنك سئوال کرد.

اینك‌روسای مدارس نظر خودرا شرح میدهند:

بقیه درصفحه بیست‌وسوم

درسنا

فقط یك کرسی انتصابی خالی‌است

فرمان سناتوری دکترسجادی امروز صادرشد

امروز اطلاع حاصل شد که‌آقای دکتر سید محمد سجادی بسمت سناتور انتخابی تبریز منصوب گردید و فرمان انتصاب ایشان به مجلس سنا ارسال شده است.

بقیه درصفحه بیست‌وسوم

یك دختر ایرانی درامریکا

تحت عمل جراحی بسیار خطرناکی قرارگرفت

هولیوود - ۲۱ آوریل - آسوشیتدپرس - یك عمل جراحی‌بسیار خطرناك‌روی روده‌وشکم یك‌دخترشش ساله‌ایرانی انجام‌شده‌اما حال مزاجی وی‌روبه‌بهبود است.

پزشکان اظهارداشتند که‌عمل‌جراحی‌اودروطن‌خود غیر ممکن‌بود از این‌جهت‌اورابه هولیوود آوردند.

وی موسوم به شهلا نجم‌آبادی است و اهل تهران می‌باشد که‌با پدرو مادرش دکتر نجم‌آبادی باین نقطه پرواز کرده است.

پزشکان فرانسوی‌به‌آنها اعلام کرده‌بودندکه پلیپ‌روده‌دختر آنها ممکن است خطرناك شود.

دکتر بنیامین کاگان وگروهی از جراحان دستیار او این عمل جراحی‌خطرناك راانجام‌دادند.

آنها گفتند که ظرف چند روز آینده ممکن است شهلا که‌شش سال بیشتر ندارد بیمارستان را ترك کند.

اکنون شهلا بطور مدام تبسم‌میکندو او امیدواراست که سالم بدون‌احساس‌دردبه‌وطن‌باز گردد.

دکتر نجم‌آبادی‌مدیر یك بیمارستان درتهران است .شهلا در بیمارستان لبنانی لوس‌آنجلس بستری گردیده است.

سوزن دربدن این دختر راه میرود

سازمان کمك کودك آماده کمك است

در شماره گذشته باستحضار خوانندگان عزیز رسید که دوشیزه صدیقه جوان پور کودك ۷ ساله آقای عبد الجواد حیران کارمند اداره غله زابل هنگام بازی بزمین افتاد ودر نتیجه سوزنی که بلباس خود الصاق کرده بود بپهلویش فرو رفت. کودك از ترس آنکه مبادا مورد اعتراض والدین خود قرار گیرد در اینمورد صحبتی نکرد ولی مادر صدیقه ساعتی بعد ازاین جریان اطلاع یافت و برای بیرون آوردن سوزن از بدن فرزند خود بتلاش افتاد هنگامیکه نتوانست سوزن را

بقیه درصفحه بیست‌وسوم

بررسی تاریخ روابط ایران‌وشوروی

پیمان شکنی شوروی

درصفحهٔ ۱۰

اختلاف نظر بین پراودا ورادیو مسکو

مسکو -یونایتدپرس -۲۱ آوریل- روزنامه پراودا ارگان حزب کمونیست روسیه شوروی امروز باردیگر دستگاه های تبلیغاتی شوروی بخصوص رادیو مسکورامورد‌انتقاد شدید قرارداد.

پراودا طی مقاله‌ای که‌از طرف چندتن از آکادمیسین‌های معروف شوروی امضاء شده‌است‌مینویسدرادیو مسکو از قول‌روزنامه‌های‌شوروی‌مطالبی درباره پیشرفت اینکشور پخش‌میکند که‌بهیچوجه واقعیت ندارد.

دراین مقاله به‌جاروجنجال اخیر روزنامه‌های شوروی ورادیو مسکو پیرامون پیشرفت علم پزشکی دراین کشوراشاره شده وتاکید گردیده است که‌اینگونه ادعا ها حیثیت شوروی را مخصوصا نزد کسانیکه‌به‌حقایق‌اوضاع آشنا هستند لکه دار میکند.

درعرض دوسه‌ماه اخیر روز نامه پراودا مرتبابادعاهای دروغین‌وبی‌اساس رادیو مسکو و تبلیغات بیمورد آن اعتراض کرده‌است.

ساری-قزوین-کرمان-آبادان

فاتحین چهارمنطقه مسابقات فوتبال باشگاههای کشور

سرنوشت دو منطقه هنوز نامعلوم است

همانطوریکه قبلا اطلاع داده شد مسابقات فوتبال قهرمانی باشگاه های کشوردر شش منطقه با شرکت ۲۷ تیم از ۲۷ شهرستان از دو ماه قبل آغاز گردید و شهرستان ها پس از یك دوره مسابقات جالب به پای فینال مسابقات رسیدند.

در میان این شش منطقه تیم قزوین فاتح منطقه اول از بین ۵تیم، تیم آبادان فاتح مسابقات منطقه‌دوم از بین ۵ تیم و تیم کرمان فاتح مسابقات منطقه چهارم از بین ٤ تیم و تیم ساری فاتح منطقه ششم بین ۵ تیم گردیدند.

هنوز فاتحین منطقه سوم وپنجم انتخاب نشده‌اند در منطقه سوم مبارزه بین تیم های رضائیه وتبریز و در منطقه پنجم مبارزه بین تیم های سپه تهران و همدان باقی‌مانده است، که روز جمعه آینده پس از انجام این مسابقات فاتحین این دو منطقه نیز معلوم خواهند شد.

جالبترین مسابقاتی که‌درمسابقات باشگاه های کشور انجام گردید مبارزه‌تیمهای مشهدوساری‌بود که‌در

بقیه در صفحه ۱۵

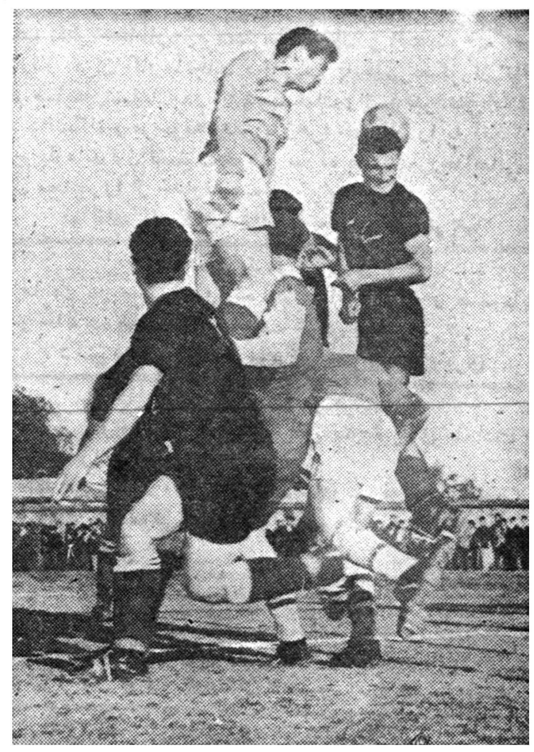

صحنه فوق لحظه حساسی را ازحمله فرواردهای تیم مشهد بر دروازه ساری نشان میدهد

این عکس یکی اززیباترین وجالبترین صحنه‌های‌مسابقات فوتبال باشگاههای‌کشور میباشد

بیش‌از ٤۰۰ کارگر ومهندس و یك‌گروه هشت‌نفری متخصص خارجی بهترین میزها، صندلی ها، قفسه‌های بایگانی وکتابخانه، گنجه‌ها وکمدهای لباس را در کارخانه فلز ولعاب ریالکو تهیه میکنند.

نمایشگاه میدان کاخ‌تخت جمشید

آ-۳۲٤٤

مردی که فرار کرد

پاورقی جدید ومهیج اطلاعات

ازفردا شروع میشود

چای جهان

دعوت مجمع عمومی فوق‌العاده کامیونداران

بدینوسیله از همکاران گرامی دعوت میگردد جهت استماع گزارش هیئت مدیره در روز چهارم اردی بهشت ساعت ٦ بعداز ظهر در محل اتحادیه حضور بهمرسانند

هیئت مدیره اتحادیه کامیون داران

آ-۳۳۳۸

جریان روز

این کارخانه‌ها

وعده کردیم پیرامون بازرگانی کشور باز صحبت کنیم . گفتگوی چندروز پیش ما تحت‌عنوان‌غرورارز بود وباین نتیجه رسیدیم که نباید دروازه‌های مملکت را بروی هرگونه واردات باز گذاریم تاحتی نخود و لوبیا هم از خارج وارد شود و ارز حاصل از درآمد نفت را باینگونه مصارف برسانیم که عاقبتش فلج ساختن کشاورزی وباغ داری و دام داری باشد، بعلاوه توجه کنیم که با این اسراف در مصرف ارز و رسیدن موعد پرداخت های ارزی در مقابل وام هائی که از خارج گرفته شده ممکن است توازن ارزی بهم ریزد ومشکلات بزرگتری پیش آید !

خوشبختانه وزارت بازرگانی در سهمیه امسال تاحدودی مراعات این نکته را نموده بخصوص حمایت از محصول و ممنوع کشور را مورد توجه قرار داده‌است .

تا چهل سال پیش این کشور از وجود کارخانه‌های صنعتی محروم بود، حتی یك کارخانه قندسازی که دولت های سابق میخواستند در کهریزك تاسیس نمایند براثر اعمال نفوذ خارجی ها که در آن موقع تسلط فراوان بر اوضاع داخلی ایران داشتند تعطیل شد تا این مملکت نتواند دستگاه قند سازی دایر کند ، این کارخانه بصورت آهن پاره افتاد تا طلوع سلطنت رضا شاه پهلوی که بعنوان اولین کارخانه قند سازی ایران تعمیر شدوماشین های آن از خارج وارد گشت و تکمیل و افتتاح گردید و از آن پس کارخانه‌های قند سازی یکی پس از دیگری تاسیس شد .اکنون بیش از یك ثلث مصرف قند کشور را کارخانه‌های داخلی میدهد بابرنامه وسیعی که در دست اجرا است چیزی نمیگذرد که یك قلم حذف بر روی این رقم بزرك واردات کشور کشیده شود .

صنایع داخلی مملکت محدود بکارخانه قند نیست ، کارخانه‌های دیگری برای تهیه انواع مایحتاج عمومی دایر شده و بخصوص در چند سال اخیر نهضت قابل ملاحظه‌ای دراین باره بوجودآمده است واکنون هرجا سرمیکنیددودکش کارخانه‌ای توجه‌شمارابخودمعطوف‌میسازد

آنچه ارز کشور از درآمد نفت د راین چند سال بمصرف خرید کارخانه‌ها ووارد کردن ماشین های صنعتی رسیده بجا و صحیح استواین خود رقم درشتی را تشکیل میدهد که در برابر آن رقم واردات غیر ضروری البته مهم نیست ، اما نکته قابل توجه این است که این کارخانه‌ها واین‌سرمایه‌ی گزاف که‌دراین راه مصرف شده باید حفظ و حراست گردد و دولت از آنها حمایت‌نماید .

این حمایت باید از راه نظارت در واردات صورت پذیرد ، هر جنسی که‌در داخل کشور بوسیله کارخانه های صنعتی تهیه شود بهر نسبتی که ساخته و آماده گردد باید از ورود کالای مشابه آن جلوگیری شود والا هرگز کارخانه‌های داخلی نمیتوانند در برابر اجناس مشابه خارجی رقابت کنند .

در دوسال گذشته در نتیجه بازگذاردن دروازه های مملکت بروی تمام اجناس خارجی‌چند کارخانه دچار وقفه شد و تعدادی ازآنها دچار زیان و خسارت گردید که اگر اقدام فوری نشده بود آن کارخانه ها بکلی فلج میشد و از کار میافتاد .

دووزارتخانه بازرگانی وصنایع مسئولیت بزرگی دراین مورد دارند، اوضاع و احوال کارخانه های‌داخلی، نوع محصول ، چگونگی کار، ترازنامه وسود وزیان آنرا باید کاملا زیر نظر داشته باشندوبمحض اینکه محصولی از کارخانه‌ای بیرون آمد سعی کنند آنرا از رقابت های خارجی حفظ و حراست کنند تا رفته رفته ممنوعات کشور افزایش یابد واز ورود امتعه بیگانه بی‌نیاز شویم .

بعضی معتقدباین حمایت نیستند، میگویند باید رقابت خارجی باشد تا کارخانه‌های داخلی محصول خود را بهتر وارزان‌تر در دسترس مردم بگذارند و صاحبان صنایع فقط در فکر استفاده و پرکردن جیب نباشند، این مطلب قابل انکار نیست اما این فکر نباید بقیمت اضمحلال‌صنعت کشور تمام شود ، نظارت در قیمت اجناس ، در کارخانه‌ها کار مشکلی نیست و میتوان این کار را بسهولت انجام داد و راه مرغوب کردن کالای داخلی نیز باز گذاردن راه واردات مشابه نمیباشد بلکه تشویق صاحبان کارخانه‌ها و صنایع کشور به بهبود محصول خود و ایجاد تسهیلات لازم برای آنها موثرتر از آنست که وسایل و موجبات برهم ریختن اساس کارخانه یا مجاز ساختن واردات مشابه‌رامیها سازیم .

برنامه‌ای که‌وزارت بازرگانی در سال نوطرح کرده وحمایت صنایع ومصنوعات داخلی را وجهه نظر خویش قرار داده مورد تایید ما است .

آمریکا وفرانسه

ژنرال شارل دوگل دیشب برای نخستین بار بعنوان رهبر جمهوری پنجم فرانسه قدم بخاك ایالات متحده نهاد .

دوگل اندکی پس از آنکه برای دومین بار زمام امور فرانسه را بدست گرفت از طرف پرزیدنت ایزنهاور بواشنگتن دعوت گردید ولی بطوری که دیدیم دو سال طول کشید تا این دعوت را پذیرفت علت بی اعتنائی دوگل برای دیدار امریکا این بود که وی برخلاف رهبران جمهوری چهار م‌فرانسه قصد نداشت برای بدست آوردن سهم بیشتری از کمکهای مالی امریکا بآن کشور سفر کند و اصولا در مذاکرات سران دو کشور بهیچوجه این مسئله مطرح نخواهد شد زیرا بعقیده دوگل جمهوری پنجم دیگر نیازی به‌کمك مالی خارج ندارد .

معذلك فرانسه در زمینه مسائل نظامی هنوز بکمك امریکا احتیاج دارد .رئیس جمهوری فرانسه بخوبی میداند که بدون یاری ایالات متحده نخواهد توانست نقشه های خودرا در باره ایجاد یك نیروی ضربتی اتمی عملی سازد . اگرامریکا اسرار مربوطبه ساختن مواد و سلاحهای اتمی و وسیله حمل آنها را د راختیار فرانسه نگذارد تحقق این آرزو برای فرانسه امکان پذیر نخواهد بود . امااظهارات مقامات رسمی واشنگتن نشان میدهد که اکنون امریکا بیش‌از هر وقت دیگر برای حفظ اسرار اتمی خود کوشش میکند

بافشار ی‌امریکا د راین مورد تنها از آن جهت نیست که کنگره قانونا دولت را از این کار منع کرده است بلکه اصولا رهبران نظامی و غیر نظامی امریکا گواینکه اقدامات دوگل را برای احیاء عظمت دیرین فرانسه با نظر تحسین و تمجید مینگرند ولی معتقدند که نظریات وی در بسیاری از موارد روشن نیست باینجهت حاضر بقبول خواسته های رئیس جمهوری فرانسه نیستند .

مسئله دیگری که زمامداران امریکا را باتخاذ روش احتیاط‌آمیزی در قبال فرانسه وادار میکند مسئله افریقای شمالی است . دوگل بلافاصله پس‌از آنکه بسمت رئیس جمهوری برگزیده شد اعلام کرد که مسئله الجزایر را با روح آزادیخواهی حل خواهد کرد . باینجهت واشنگتن تاکنون بدون قید و شرط از سیاست فرانسه در مسئله الجزایر پشتیبانی میکرد .

ولی اکنون امریکائیها نسبت بحل مسئله الجزایر دوچار شك و تردید شده‌اندو هیچکس نمیداند که آیا دوگل بوعده خود د رمورد خود مختاری الجزایر وفا خواهد کرد یا نه ؟

اظهارات اخیر میشل دبره نخست وزیر فرانسه محافل امریکائی را بحل مسالمت آمیز مسئله الجزایربیش‌از پیش مایوس کرد .اکنون دیگر پاریس امید زیادی ندارد که در جلسات آینده مجمع عمومی سازمان ملل متحد امریکا از سیاست فرانسه پشتیبانی کند .

از طرف دیگر اگر قرار دادی در مورد قطع آزمایشهای اتمی بین سه کشور امریکا - انگلیس و شوروی امضاء شود فرانسه از لحاظ دیپلماسی‌در انزوا قرار خواهدگرفت وباین ترتیب اتحادیه سه جانبه‌ای که ژنرال دوگل برای رهبری سازمان‌اتلانتیك شمالی و تعیین‌استراتژی دول عضوپیشنهادکرده بودامکان پذیرنخواهدبود.

اینها اساس اختلافاتی است که در حا لحاضر بین واشنگتن و پاریس وجود دارداما تا چند هفته دیگر کنفرانس سران در پاریس برای رسیدگی بروابط شرق و غرب تشکیل میشود تنها شانس موفقیت در این مذاکرات برای دول غرب تشکیل یك جبهه متحد و استواری در برابر شوروی است باین جهت مسلما دوگل کاری نخواهد کرد که در صف دول باختری رخنه ای پدید آید

تاریخ حقوق ایران

ازانقراض ساسانیان تاآغاز مشروطه
نگارش دانشمندگرانمایه آقای جعفری لنگرودی
(مؤلف‌کتاب «فرهنك حقوقی»)

در چهار مبحث - حقوق اساسی- حقوق اداری- حقوق جزا- آئین دادرسی مدنی وکیفری- حقوق‌بین‌الملل عمومی تماما دریك مجلد طلاکوب باچاپ زیبا و کاغذ مرغوب بالغ‌بر ۴۰۰ صفحه‌ازطرف «کانون‌معرفت- لاله‌زار - ناشر بهترین کتابها درایران» انتشاریافت. بها ۱۸۰ ریال

کلاسهای تعلیمات پرورش طیور

تدریس در کلاسهای دوره اول تعلیمات پرورش طیور روز شنبه دهم اردیبهشت ماه شروع خواهد شد فقط تا آخر این هفته برای نام نویسی در این دوره فرصت باقی است .

برای نام نویسی همه روزه از ساعت ٤ تا ۷ بعد از ظهر به دفتر فنی قریه شعبه پرورش طیور -خیابان ایرانشهر (جلال بایار) کاشی ۹۷ تلفن ٦٤۱۸۵ مراجعه فرمایند . آ-۳۳۲۹

انتقادی بر
سرنوشت اسفناك زبان‌فارسی
فرهنك لغات وتعبیرات مثنوی
ازطبع خارج شد فردا از روزنامه فروشها خریداری کنید. آ-۲۵۷۹ ۱-۳

دکتر یحیی شهردار- متخصص جهازهضم
از بیماران محترم متمنی است که برای مراجعه به مطب بیست وچهارساعت قبل‌طرف صبح توسط تلفن ۳۷۰۳۵ وقت بگیرند
خیابان باغ سپهسالار شماره ۱۵٤

انگلیسی بامتدوارسته

انستیتوی زبانهای بیگانه برای ۳ کلاس جدید (مبتدی ،باسابقه، وکنکور و امتحانات) نام نویسی مینماید دروازه دولت خیابان خاقانی شماره ٦٦از ۵ تا ۷ بعد از ظهر .
۱-٦ آ-۳۱۷۵

بیماریهای آمیزشی- مجاری‌ادرار- سستی و ناتوانی - میدان بهارستان - خیابان‌صفی‌علیشاه‌دکتر یحیی‌صدری

بمناسبت در گذشت ناگهانی شادروان **دکتر سیداحمد اسدی** معاون اداره بهداری مجلس شورای ملی روز یکشنبه چهارم اردی بهشت ماه از ساعت چهار تا شش بعد از ظهر مجلس تذکری در مسجد مجد منعقد خواهد بود
۱-۲ آ-۳۱۷۰ **رضا حکمت**

بمناسبت رحلت ناگهانی مرحوم مغفور **آقای دکترسید احمد اسدی کاشانی** پزشك بهداری مجلس شورای‌ملی‌مجلس ترحیم آنمرحوم روز یکشنبه چهارم اردی بهشت ماه از ساعت ٤ تا٦ بعداز ظهردرمسجدمجد منعقداست انشاءاله برادران ایمانی با حضور خود در مجلس یاد بود روح آنمرحوم را شاد و کسب ثواب نمایند **سیدابوالقاسم‌کاشانی**
۲-۲ آ-۲۳۱۵

خانواده های اسدی -زعیم -امین پور - نراقی -نیکخواه- گیوان-حجت-افشارجوان-منوچهری-احمدی‌کاشانی-کبیر-
با نهایت تاسف و تاثر فوت ناگهانی **دکتر سیداحمداسدی** معاون اداره بهداری مجلس شورای ملی را باطلاع اقوام و دوستان آنمرحوم میرساند مجلس ترحیم مردانه روزیکشنبه ٤ اردیبهشت ماه از ساعت ٤ تا ٦ بعد از ظهر در مسجد مجد و مراسم هفت آنمرحوم روز دو شنبه ۵ اردیبهشت درمقبره خانوادگی واقع در.قم بر گذار خواهد شد

برای استحضار بستگان و دوستان اعلام می شود
روز یکشنبه چهارم اردی بهشت بمناسبت روز چهلم وفات مرحوم **غلامحسین صمصامی (صمصام‌الممالك)** پدربانو حرمت‌الملوك صمصامی ،دکتر غلامعلی صمصامی ، تیمسار سرتیپ عبداله صمصامی و آقای اسمعیل صمصامی مجلس تذکری از ساعت ٤ تا ۵ بعد از ظهر در آرامگاه آنمرحوم در ابن بابویه منعقد میباشد . آ-۲۹۹۷ ۱-۲

با نهایت تاسف و تاثر فوت نابهنگام جوان ناکام **عباس رضائی نراقی** را باطلاع دوستان و آشنایان میرساند مجلس ختم مردانه آنمرحوم از ساعت ۹ الی ۱۱ صبح روز دو شنبه پنجم اردیبهشت ماه در مسجد ارك و مجلس ختم زنانه از ساعت ۱۷ الی ۱۹ همانروز در امامزاده عبداله‌منعقد می باشد .

حاجی محمود رضائی نراقی - احمد رضائی نراقی - رحیم رضائی نراقی - رضا رضائی نراقی - حسین رضائی نراقی - حسن رضائی نراقی - ستوان یکم محمد علی‌رضائی زاده - صادق طراوتی - احمد دانشوری -موسی معینی - محمد علی دفتری - محمد ولی دفتری - علی اکبر بهمرام - حسین رضائی نراقی - تقی رئوفی نراقی -جعفرطراوتی - رضا محجوب -حاجی رجب حیدری کریم زاده
مصیبت‌وارده را بعموم‌بازماندگان آنمرحوم‌تسلیت میدهیم

بمناسبت مراسم هفته مرحوم **دکتر علی فلاتی** استاد دانشگاه تهران از ساعت ۱۳الی ٦ بعد از ظهر روز یکشنبه چهارم اردی بهشت ماه مجلس تذکری در امامزاده عبداله (آرامگاه بدر) منعقد است از خویشاوندان و دوستان تقاضا دارد برای شادی روح فقید سعید در مجلس منعقده شرکت فرمایند .

خانواده های فلاتی -وثوق- خطاطان - پیروز -البرزی- حاتمی -محمودیه -لمسه‌چی
آ-۳۲٤۳ ۲-۲

با کمال تاسف فوت مرحومه **بانو زرین تاج نیکوهمدانی** مادر آقایان اسداله -مرتضی- فتح‌اله و مهندس ولی نیکورا باستحضار دوستان و همشهریان محترم میرساند مجلس ختم مردانه روز دو شنبه پنجم اردیبهشت از ساعت ٤ تا ٦ بعد از ظهر در مسجد فخرالدوله (دروازه شمیران) و مجلس ختم زنانه در همان ساعت در منزل آقای مرتضی نیکو خیابان گرگان کوچه امیر جاهد منعقد خواهد بود و نیز بمناسبت تصادف روز سه‌شنبه ششم اردیبهشت با شب هفت آن مرحومه مجلس یاد بودی از ساعت ۳ تا ٦ بعد از ظهر در امامزاده عبداله (آرامگاه بدر) دایر است .

خانواده نیکو - سرهنك ابوالقاسم دلاوری - فرامرز شاهرخی -فریدون شاهرخی - سرهنك علیمحمد حشمتی - سرهنك محمود حشمتی- محمد کاظم‌امام-زرین قلم عاشقلو- درویشعلی نیکو -محمد نیکو - تقی صالحی - نصراله فرخی- سرگرد عزیزاله منصوری -هوشنك منصوری - سرهنك حسین امامی خلخالی
آ-۳۳۱۱ ۱-۲
بعموم‌بازماندگان آنمرحومه‌مصیبت‌وارده راتسلیت‌میدهیم

بقیه آگهیهای ترحیم وتسلیت درصفحات ۲۱ و۲۳

تاریخ روضة الصفا

این‌کتاب در ده مجلد هرماه یکجلد منتشر میشود. اینك حسب وعده جلد سوم منتشرگردید. قیمت جلد اول ٤٤۰ ریال ومجلدات بعدی ۲٤۰ ریال است. **مطالب جلدسوم:** شرح خطب مولای متقیان وامیرمؤمنان وزندگانی ائمه اطهار وواقعه جانسوز کربلا وسلطنت بنی‌امیه وخلافت بنی‌العباس می‌باشد. استقبال بی‌سابقه اهل علم وادب درخرید این‌کتاب بهترین مشوق ناشرین است.
درتمام نمایندگیها موجود ودرولایات نمایندگان کتابفروشیهای- مرکزی- خیام- پیروزتهیه‌فرمائید

مژده مژده
بدانش آموزان ودانشجویان‌عزیز
«فورمولر»
شامل : فیزیك -شیمی- جبر- مثلثات- هندسه -مکانیك -هیئت (چاپ سوم) با جلد پلاستیك بهاء ۳۰ ریال منتشر شد .
محل انتشار - شاه آباد باغ سپهسالار (مطبوعاتی پیروز)و درتمام کتابفروشی های معتبر ایران .
آ-۳۱٦٦

آنچه من دربزم شوق آورده‌ام دانی‌که چیست؟
یك چمن گل ، یك نیستان ناله، یك خمخانه می
یك‌چمن گل
حاوی اشعار شورانگیز علامه اقبال پاکستانی
بسعی وانتخاب: غلامحسین صالحی علامی
مؤسسه مطبوعاتی عطائی افتخار دارد بمناسبت‌سالگرد شناعر بزرك دکتر محمد اقبال علامهٔ پاکستانی این اثر نفیس را به هم‌میهنان عزیز وعلاقمندان ادبیات تقدیم نماید.
ناشر: مؤسسه مطبوعاتی عطائی تهران
ناصرخسرو بها ٤۰ ریال
آ-۳۲۷۹

بمناسبت درگذشت مرحوم‌مبرور **آقاسیدمحسن‌حائری** فرزند حضرت آقای حاج سید محمدعلی آقا حائری درتبریز مجلس ترحیم درمسجد ارك روزیکشنبه چهارم اردیبهشت ماه جاری ازساعت ۹ الی ۱۱ صبح منعقد است‌مستدعی‌است آقایان علماء عظام ومومنین وبرادران دینی باحضور خود روح آنمرحوم را شاد وبازماندگان را قرین‌تسلی فرمایند.
الاحقر الحاج الحاج عبداله ثقةالاسلامی

خانواده‌های حائری- فرشی- حریرفروش-اصفهانی- اصفهانیان- نقشینه - سرکارات - امین- عدل- حکیمی - علمداری- تبریزی- مسکرزاده - خوئی کلکته چی - چایچی- اردبیلی- شبستری - کهنموئی خدیوی - شربت زاده - علیزاده - مفخم.
باکمال تاسف درگذشت ناگهانی مرحوم **آقا سید محسن حائری** را در تبریز باطلاع عموم میرسانند مجلس ترحیم آنمرحوم‌صبح‌روزیکشنبه‌چهارم اردیبهشت‌ماه‌ازساعت ۹الی۱۱ در مسجد ارك ومجلس ختم زنانه عصر همان‌روز ازساعت ٤ تا٦ درمنزل‌آقای سیدمرتضی‌حائری در خیابان فروردین خیابان خوشبختی کاشی‌شماره۳۷منعقدخواهدبود

مراسم هفته شفاءالدوله
بدینوسیله باطلاع عموم میرساند که مجلس هفته **دکتر علیرضا شفا (شفاءالدوله)** از ساعت دو بعد از ظهرروز یکشنبه چهارم اردیبهشت ماه (فردا) در آرامگاه آنمرحوم در قم جنب حرم مطهر حضرت معصومه علیهاسلام در مسجد بالا سر منعقد خواهد بود .
شجاع‌الدین شفا -تاج‌الدین شفا - دکتر محمدضرابی- علی اصغر شیبانی
آ-۳۳۹۰

نظر بتصادف دو شنبه پنجم اردیبهشت ماه جاری با چهلمین روز در گذشت شادروان **مهندس فتحعلی گیلانشاه** مجلس ترحیم (زنانه‌و مردانه) از ساعت ۱۵ تا ۱۸ همان‌روز در منزل سپهبد هدایت گیلانشاه واقع در تجریش زعفرانیه کوی گیلانشاه بر قرار میباشد از دوستان و خویشاوندان تمنا دارد با شرکت خود در این مجلس موجبات تسلی خاطر بازماندگان و شادی آن روح فقید سعید را فراهم فرمایند
۱-۲ آ-۳۳۰۵ **امیر گیلانشاه**

باکمال تاسف فوت مرحوم **حاج سیف‌اله حمزه‌علی** بارفروش را باطلاع خویشان ودوستان میرساندمجلس‌تذکر مردانه ازساعت ٤ تا٦ بعدازظهر روز یکشنبه ٤ اردیبهشت ماه ۱۳۳۹ درمسجد علوی واقع درخیابان رباط کریم جنب میدان بار فروشان ومجلس ختم زنانه همانروز ازساعت ۹ الی ۱۱ صبح در منزل فرزندان آنمرحوم واقع در خیابان پهلوی روبروی ایستگاه دلبخواه کوچه نجم‌آبادی کاشی۷ منعقد است.
قدرت‌اله حمزه علی - جهانشاه سیف‌اللهی -سرهنك حسن بیگلری - حسین بیگلری - رضا بیگلری- یحیی سیف‌اللهی- محمد علی گلچینی- مهدی گلچینی- علی پور دهقان- نصرت‌اله‌افسریان-کریم طاهری-امان‌اله‌شاهپوری- صدراله شاهپوری.
آ-۳۲۷۳
بعموم بازماندگان‌آنمرحوم‌مصیبت‌وارده راتسلیت میدهیم.

خانواده وحدت با تاسف بسیار در گذشت**بانو منیره وحدت** همسر شادروان صادق وحدت (ادیب حضور) راباطلاع میرساند . هزینه ترحیم مردانه بمصارف خیریه میرسد و مجلس ختم زنانه آنمرحومه از ساعت سه تا شش بعد از ظهر دو شنبه پنجم اردیبهشت ماه در منزل بانو فروهنده خیابان جمشیدیه کوچه خوشنگه بر قرار خواهد بود .
بعموم‌بازماندگان آنمرحومه‌مصیبت‌وارده راتسلیت‌میدهیم

آگهی های تسلیت

مصیبت وارده بخانواده محترم اسکوئی خصوصا جناب سرگرد اسکوئی تسلیت عرض مینمایم .
آ-۳۲۰٦ **ستوان۲کاظمی افسر شهربانی - آبادان**

مصیبت وارده را بخانواده ملکی بویژه دوست وهمکار عزیزمان آقای هوشنك ملکی تسلیت میگوئیم .
کارمندان قسمت بهداشت عمومی سازمان‌برنامه
آ-۳۲۵۹

دوست محترم سرکار سروان رستگار
فوت دائی جنابعالی را بشما و خانواده محترم تسلیت عرض میکنم . **سروان ابوالفضل صلاحی مقدم**

جناب آقای حاج میرزا عباسعلی اسلامی ریاست محترم هیئت مدیره شرکت سهامی عطار وسقط فروش‌تهران وتوابع
بطوری که آقایان محترم هیئت مدیره آن شرکت استحضار دارندبواسطه کسالت‌روحی‌ومزاجی قادربادامه‌خدمت‌در آنشرکت‌وهمکاری با آقایان محترم نیستم .
لذا بدین وسیله استعفای خودرا از عضویت هیئت مدیره و مدیریت عامل اعلام می دارد و موفقیت آقایان محترم را در خدمت بشرکت و صاحبان سهام از خداوند متعال خواهانم .
آ-۳۲۸۹ **اقل مهدی طاهری**

جناب آقای حاج میرزا عباسعلی اسلامی ریاست محترم هیئت مدیره ،شرکت سهامی روغنکشی ری
بطوری که آقایان محترم هیئت مدیره آن شرکت استحضار دارند بواسطه کسالت روحی و مزاجی قادر به ادامه خدمت در آن شرکت وهمکاری با آقایان محترم نیستم لذا بدین وسیله استعفای خودرا اعلام می دارد . موفقیت آقایان محترم را د رخدمت بشرکت و صاحبان سهام از خداوند متعال خواهانم . آ-۳۲۸۹ **اقل مهدی طاهری**

جناب آقای سرگرد اسکوئی
فوت جانگداز مرحومه والده‌تان را تسلیت عرض وخود را در غم سرکار شریك میدانم .
آ-۳۲۱۲ **ستوان یکم غفاری-افسر شهربانی**

در گذشت آقای دکتر شفاءالدوله را بخانواده محترم شفا بخصوص دوست عزیزمان آقای تاج‌الدین شفا تسلیت میگوئیم .
دکتر جواد پناهنده - دکتر علی محمد فاطمی -ابوالحسن پناهنده
آ-۳۲٦۵

جناب آقای سرگرد اسکوئی ریاست‌کلانتری‌بخش۵
با قلبی پر از اندوه مصیبت وارد ه‌را به آنجناب تسلیت عرض نموده و خود را در غم و سوگواری شما شریك میدانیم
آبادان -حسین روشنی - رمضان کیانی - جعفر کیانی- حاج اسمعیل محمدی
آ-۳۲۱۰

کارمندان اداره پیش بینی هوا شناسی مصیبت وارده را به همکار محترم آقای ابراهیم بیجاربنه صمیمانه تسلیت می گویند
رئیس اداره پیش بینی کل هوا شناسی - عبدالحسین پرویز نوائی
آ-۳۳۰۱

جناب آقای خطاطان وزیر محترم گمرکات وانحصارات
با نهایت تاسف مصیبت وارده را تسلیت عرض نموده سلامتی و بقای عمر جنابعالی و خاندان محترم را از خداوند متعال مسئلت دارد . **جمال‌الدین عباسیان**

جناب آقای خطاطان‌وزیرمحترم گمرکات و انحصارات
کار گران کارخانجات دخانیات با قلبی مملو از تاثر و تالم ضایعه اسفناك در گذشت شادروان دکتر علی فلاتی استاد دانشگاه و مرحومه مغفوره زهرا خطاطان را به آنجناب و عموم بازماندگان تسلیت عرض نموده بقای عمر جنابعالی و خاندان محترم را از خداوند متعال خواستاریم .
نماینده کار گران‌دخانیات - تقی آقا شریف

جناب آقای ناصر برادران
ما هم در مصیبت وارده بشما اندوهگین و صمیمانه بشما و خانواده محترمتان تسلیت عرض میکنیم .
دکتر مسلم بهادری - دکتر منصور خلعتبری

جناب آقای دکتر ناصر برادران
مصیبت وارده را تسلیت عرض نموده بقای سعادت و سلامت شما را خواهانیم .
ماما های بیمارستان زنان -بهادر - نویدی - ارم - کاوس زاده - صوفی -حبشی -شریف زاده - هادی - رزم‌آئین -ملك لو
آ-۳۲۸۳

سرکار خانم زهرا میر سعیدی
با قلبی پر از اندوه مصیبت وارده را بحضورتان‌تسلیت گفته و خود را در غم و سوگواری شما شریك میدانم
آ-۳۳۲۵ **(از طرف کارمندان دبستان ایران‌تو-درمشیان)**

آقای دکتر برادران دوست محترم
مصیبت وارده را بجنابعالی و خانواده محترم تسلیت عرض نموده بقاء عمر و سعادت آنجناب را خواستاریم .
دکتر مجد فر - دکتر فرزام - دکتر رضائی زاده - دکتر اصولی
آ-۳۳٤۳

کره جنوبی در انتظار تغییرات دموکراتیک

★ قراراست معاون رئیس جمهورکره تغییر یابدوانتخابات‌درسراسرکشور تجدید شود.
★ پایتخت کره درعزاداری کامل فرو رفته وبهای کفن چهار برابر شده‌است
★ درسئول تظاهرات عظیمی بخاطر کشته شدگان وقایع اخیر برپا شد
★ اخبار غیررسمی حاکیست که عده‌ای ازافراد مسلح و مخالف دولت درکوهستانهای اطراف‌کره مستقر شده‌اند

سئول- ۲۲ آوریل- اسوشیتدپرس- سینگمان‌ری طبق گفته نخست‌وزیر مستعفی کره جنوبی طرح مشخصی برای پایان دادن به‌بحران کره جنوبی تهیه کرده‌است

طبق این طرح لی-کی- یونك معاون رئیس جمهوری بازنشسته خواهد شد زیرا وجود وی یکی از علل اصلی اعتراض مخالفین‌راتشکیل میدهد.

وی گفت «لی» توافق خواهد کرد که تقاضای بازنشستگی کند زیرا سینگمان‌ری مایل‌نیست دوست و همکار قدیم خود را اخراج نماید.

«پی‌یون» گفت باید «لی» فداکاری کند تا گناه حوادث اخیر به گردن او نیافتد وبحران باسقوط وی تمام شود.

«لی»فردوم‌حزب لیبرال‌سینگمان‌ری از طرف مخالفین متهم شده که در انتخابات اخیر ریاست جمهوری اعمال نفوذ کرد ه‌است.

عناصر جدید

نخست‌وزیر مستعفی کره گفت «ری» از وی دعوت نکرده است تا در کابینه‌جدیدشرکت کندزیرا میخواهد عناصرجدیدی‌راروی‌کاربیاوردتامردم را آرام سازد.

وی گفت در تظاهرات اخیر «همه دانشجویان» کره شرکت داشتند و شکی نیست که در انتخابات اخیر اعمال نفوذ غیر قانونی فراوان بوده است.

«پی‌یون» فرد مستقلی است و به احزاب کره بستگی ندارد.

وی گفت آمریکا فشار آورده است تا در حکومت کره تغییرات فراوانی داده شود و اصول دمکراسی کاملا استقرار یابد.

استقرار در کوهستان

اخبار غیر رسمی حاکی است که صدو پنجاه تن از مخالفین حکومت از روز پنجشنبه در کوههای اطراف سئول مستقر شده‌اند.

این‌عده با تفنك و مسلسل ونارنجك مجهز هستند.

ولی مقامات فرمانداری نظامی کره از این امر اظهار بی‌اطلاعی می‌کنند.

«ری» با سقوط کابینه کره قدم‌اول را در تعدیل وضع و جلب رضایت مخالفین حکومت برداشت.

ضمنا وی پنج تن از وزیران سابق را برای تشکیل کابینه جدید دعوت کرده است.

این وزیران‌در میان‌مردم‌خوشنام‌اند.

از طرفی رئیس پلیس کره جنوبی به مردم کره اعلام کرده است تاشکایات خود را از اعمال پلیس و شکنجه و عذابی که ماموربن وی به مردم وارد ساخته‌اند ارسال دارند و وعده داده است شخصا به این شکایات رسیدگی کند.

اجساد کشتگان

مقامات فرمانداری نظامی نیز اجساد کشتگان را در اختیار خانواده های آنها گذاشتند و حکومت به‌هرخانواده که کشته داده است مبلغ پانصد هزار هوان (پول کره جنوبی) میپردازد تعداد تلفات نیز رسما ۱۲۵ تن اعلام شده است.

در پارلمان کره حزب لیبرال که اکثریت دارد از اقلیت دعوت کرده‌تا با این حزب در رسیدگی به حوادث اخیر و تثبیت وضع کشور همکاری کند.

تاثرآمریکا

سناتور ویلیام فولبرایت به مجلس سنای آمریکااطلاع داد که هرتر تاثر دولت آمریکا را از حوادث اخیر کره باوی در میان گذاشته است.

هرتر به او قول‌داده‌است که نهایت فشار را برای تثبیت دمکراسی درکره جنوبی اعمال کند.

بدنبال اعلامیه فرماندار نظامی مادران و برادران و پدران و خواهران گریه کنان اجساد کشتگان خود را از بیمارستان ها تحویل میگیرند.

اجساد در کفنهای سیاه به خانواده مقتولین تحویل میشود.

اکنون شهر سئول یك پارچه عزا شده است.

پسرم ... پسرم!

مادری دریکجا فریاد میزد«پسرم! پسرم! چرا او راباتیر زدند؟ او که اسلحه نداشت» جای دیگربرادری برسر جسد برادر خود سر را بلبه جیب پلیس میکوفت و اشك می ریخت.

درپارلمان نمایندگان مجلس‌قطع‌نامه ای را گذرانیدند که تجدید انتخابات را تضمین میکند دسته ارکستر فیلادلفونیك «بوستن» که‌قرار بود به کره بیاید سفر خودراتعطیل

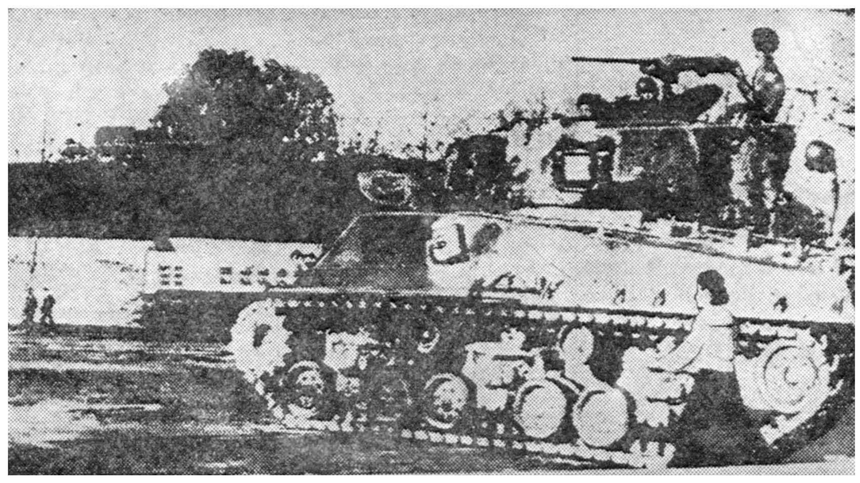

برای سرکوبی شورش‌کره ازآتش تانکهای سنگین استفاده شد

تحریم‌کشتیهای امریکا درسوریه رفع شد

دبیرکل اتحادیه عرب تقاضاکرد تاپایان رسیدگی دادگاه امریکا ازتحریم کشتیهای امریکائی جلوگیری‌شود

قاهره - ۲۱ آوریل -رویتر - یك سخنگوی اتحادیه عرب امروز اظهار داشت که سفیر امریکا در قاهره از کشورهای عربی‌درخواست کرده است تا اعلام نتیجه رای دادگاه فدرال امریکا پیرامون‌قضیه تحریم کشتی کلئوپاترا ازهرگونه اقدامات متقابله خودداری کنند.

محمد خالق حسونه دبیر کل اتحادیه عرب، وزیر خارجه‌جمهوری عربی را ازاین موضوع آگاه کرده و اورا در جریان مذاکرات‌خویش باسفیر امریکا گذاشته است.

تخلیه کردند

پورت سعید - باراندازان بندر پورت سعید امروز ۳۵ تن کالای کشتی امریکائی «اکس مینیستر» را تخلیه کردند. در آغاز هفته گذشته این کشتی توسط بارانداز تحریم شده بود.

نتایج ناگوار

واشنگتن- دیروز وزارت امور خارج ه‌امریکا اعلام کردکه‌تحریم کشتی مصری کلئوپاترا توسط باراندازان بندر نیویورك امر روابط دولت امریکا را با جمهوری عرب پیچیده کرده و امکان دارد نتایج ناگواری در پی داشته باشد.

سخنگوی وزارت‌خارجه امریکاگفت در خاورمیانه نیز کارگران درصدد تلافی و معامله بمثل هستند.

وزارت خارجه امریکا در حالی که آزادی گفتار و اعمال اتحادیه‌های کارگری امریکا را می شناسد ولی در عین حال اعلام میکند که عمل تحریم در خارج بصورت یك امر سیاسی انعکاس می یابد.

سینما پلازا - سینما نیاگارا
نمایش میدهند
جنگ و صلح
دوبله بفارسی
شروع سئانسها:
سینما نیاگارا: ۵ر۱۰ صبح - ۵ر۲ - ۵ر۵ - ۵ر۸ بعدازظهر
سینماپلازا: ۵ر۱۰صبح- ۳-۶-۹ بعدازظهر.
فیلم بزرك جنك وصلح بزبان اصلی (انگلیسی) فقط درسینما پلازا، ساعت ۹ بعدازظهر روزهای دوشنبه وسه‌شنبه. آ-۳۲۳۸

ژنرال دوگل درواشنگتن

★ استقبال ازرئیس جمهور فرانسه درپایتخت امریکا بیسابقه بود
★ مذاکرات ایزنهاور ودوگل ازدیشب آغازشد ورئیس جمهور امریکا گفت این مذاکرات «بسیار خوب» بوده‌است

پاریس -خبرگزاری فرانسه - ۲۲ آوریل - ژنرال شارل دوگل رئیس جمهور فرانسه دیشب از کانادا وارد واشنگتن شد.

در مسیر ژنرال دوگل بیش از ۲۵۰ هزار نفر اجتماع کرده بودند و بطوریکه رئیس پلیس شهراظهار داشت تا کنون چنین استقبالی از یك شخصیت خارجی بعمل نیامده است. در فرودگاه پرزیدنت ایزنهاور تا پله های هواپیما به استقبال ژنرال رفت و پس‌از چند ثانیه که به عکاسان اجازه عکس‌برداری داده شد مراسم معرفی‌بعمل آمد و سرود ملی دو کشور نواخته شد در حالیکه ۲۱ تیر توپ ورود رئیس جمهور فرانسه‌را بخاك‌امریکا اعلام میداشت.

زنده باد دوگل

در بلرهوس بیش‌از ده هزار نفر ازشخصیت های امریکائی وخارجی صف کشیده بودند و بمحض‌پیاده شدن دوگل و خانمش از طرف کریستیان هرتر و خانمش و شخصیت های فرانسوی‌و امریکائی استقبال گردیدند.

ژنرال دوگل درحالیکه سمت راست ایزنهاور در اتومبیل روبازی قرار گرفته بود از فرودگاه بسوی بلرهوس حرکت کرد. جمعیت انبوهی که در مسیر ژنرال صف کشیده بودند مرتبا فریاد میزدند «زنده باد دوگل»، «زنده‌باد فرانسه»

هنگامیکه ژنرال از زیر یکی از طاق های نصرت که بصورت پرچم فرانسه ساخته شده عبور میکرد در اتومبیل بپا خواست و ایزنهاور را دعوت کرد که بپاخیزد.

در تمام طول‌راه بفاصله ۲۰۰ متر یکدسته موزیك مرکب از دختران خردسال مارش های نظامی فرانسه را می نواخت.

دعوت دوست عزیز

ژنرال دوگل‌که لباس غیرنظامی پوشیده بود در اتومبیل دو دست خودرا بلند کرده و بمردم سلام میداد.

در فرودگاه ژنرال دوگل نطقی ایراد کردو چنین‌گفت :«من اینك پس‌از پانزده سال مجددابدعوت‌یك دوست عزیز بامریکا آمده‌ام»

آیزنهاوراظهار داشت که‌ملاقات دوگل و خانمش برای وی‌خوشوقتی بزرگی است. ملاقات با دوگل برای مذاکرات دوجانبه لازم و ضروری بوده و ژنرال بعلت‌آزادی طلبی کامل خوددر میان‌امریکائیان معروفیت بخصوصی دارد واستقبالی که‌از رئیس جمهور بعمل آمد نموداری از این علاقه مردم است.

ژنرال دوگل پس از ورود به واشنگتن بلافاصله به قبر سرباز گمنام رفته و تاج گلی نثار کرد.

تکات اصلی

در واشنگتن معتقدند که مذاکرات ژنرال دوگل‌وایزنهاور دارای‌برنامه معینی و دستور خاصی نیست ولی مسلم است که‌نکات اصلی‌مذاکرات عبارتنداز:خلع سلاح، مذاکرات‌ژنو، قطع آزمایشهای اتمی و اینکه فرانسه باید در مذاکرات مذکور شرکت داشته باشد و مسئله‌آلمان و برلن.

د رمورد آلمان ژنرال دوگل نظریه فرانسه را که حفظ وضع فعلی‌بهتر از ایجاد بحران مجدد می باشد برا ی‌ایزنهاور توضیح خواهد دادو در مورد همزیستی یعنی اصل‌قضیه کنفرانس سران بحث خواهدشد.

ولی بنظر می رسد که مسئله الجزیره و پیمان اتلانتیك شمالی و نقش آن در کنفرانس مورد بحث قرار نخواهد گرفت.

مذاکرات خصوصی

دیشب پرزیدنت ایزنهاور و پرزیدنت دوگل مذاکرات کوتاهی پیرامون بسیار ی‌از مسائل بعمل آوردند. مذاکرات کاملاخصوصی بود و بجز ژنرال دوگل و پرزیدنت آیزنهاور فقط دو نفر مترجم‌حضور داشتند.

رئیس جمهور فرانسه در پایان مذاکرات حاضر نشد هیچگونه توضیحی به مخبرین جراید بدهد. ولی سخنگوی کاخ سفید اظهار داشت که ایزنهاور معتقد است مذاکرات بین او و ژنرال دوگل «بسیار خوب» بود.

دودستگی مجدد در اردوی غرب

★ مسئله برلن موجب‌گردیده‌که باردیگر کشورهای غربی اختلاف نظرهای شدیدی پیدا کنند
★ دوگل ازاظهارات معاون وزارت خارجه امریکا درمورد برلن سخت عصبانی‌است

لندن -۲۱ آوریل- یونایتدپرس - قدرتهای غربی توافق کرده‌اند که‌در کنفرانس سران به‌طرحی که‌در ژنو سال گذشته درمورد برلن غربی‌با روسهامورد بحث قرار گرفته بود متوسل نشوند بلکه کلیات واصولی رادرمورد برلین بانیکیتا خروشچف در میان گذارند.

گفته‌میشود این توافق نظر در کنفرانس اخیر وزیران خارجه غرب حاصل شده‌است. طبق طرح جدید مسئله برلین ضمن مسائل کلی‌آلمان مطرح‌نخواهد شد.

متفقین غربی حاضر میشوند به اصطلاح امتیازات زیررادرمورد برلین به‌شوروی‌ها بدهند.

۱-حداکثر قوای غرب در برلین ده‌هزار تن خواهد بود.

۲-غرب توافق میکند که‌در برلین غربی سلاح اتمی نگاهداری نکندبشرط آنکه دربرلین شرقی نیز سلاح اتمی استقرار نیابد

۳-تبلیغات ضد کمونیستی دربرلین غربی محدود خواهدشد بشرط آنکه کمونیستها نیز دربرلین شرقی به تبلیغات ضد غربی نپردازند.

آزادی رفت وآمد

درمقابل این‌امتیازات روسها باید آزادی رفت وآمد غرب رابه برلین تضمین کنند.

بضمنا غرب تاکید خواهدکرد که‌به هیچ نحو حاضر نیست مستقیما یاغیر مستقیم رژیم آلمان شرقی را برسمیت بشناسد.

شایع‌است که‌دراینمورد اخیرامیان دول غرب دو دستگی افتاده دول غربی برسر تقدم مسئله خلع سلاح بر مسئله برلین در کنفرانس آینده سران توافق ندارند.

گرچه هفته قبل خبر رسید که وزیران خارجه توافق کرده‌اند ولی حال اخبار واشنگتن - بن لندن و ترونتوحاکی است مجددا اختلاف روی داده‌است.

اعتراض آلمان

اظهارات اخیر دیلون معاون وزارت خارجه امریکا-که گفته بود مسئله برلین‌اساس مذاکرات کنفرانس‌آینده سران دول بزرك‌میباشد سبب‌اعتراض شدید آلمان شده‌است.

دوگل نیز درترونتو (کانادا) وقتی خبر اظهارات دیلون رادریافت داشت سخت عصبانی شدوگفت مسئله برلین وآلمان نباید اساس کار کنفرانس سران‌باشد.

در لندن بالعکس گفتند یکی از مسائل اصلی کنفرانس سران مسئله برلین وآلمان خواهد بود قبلا توافق شده‌بود که‌مسئله خلع‌سلاح اساس مذاکرات سران باشد وحال دراردوی غرب دو دستگی کاملی در اینمورد حکمفرماست.

تعیین تاریخ مسافرت مندرس به یونان

آنکارا-۲۲آوریل -خبرگزاری‌فرانسه- بموجب اعلامیه رسمی که از طرف وزارت امور خارجه‌ترکیه منتشرگردید عدنان مندرس نخست وزیر ترکیه بیست و ششم تا سی‌ام ماه مه آینده به یونان مسافرت خواهد کرد در اعلامیه اضافه شده است که زورلو وزیر امور خارجه ترکیه همراه عدنان مندرس به یونان خواهد رفت مسافرت عدنان مندرس به یونان پاسخ‌به‌دعوتی است که‌کنستانتین کاراماتلیس‌نخست‌وزیر یونان از وی بعمل آورده است تاکنون دو بار بدلایل زیادی مسافرت عدنان مندرس به یونان به تاخیرافتاده است.

قبل از آنکه استقلال قبرس اعلام شود مسافرت نخست وزیر ترکیه‌به یونان بی موقع تشخیص داده شده بود.

کنفرانس وزرای خارجه غرب دراستانبول

مذاکرات استانبول پایه نظریات دول‌غرب درکنفرانس سران خواهد بود

لندن - ۲۲ آوریل - آسوشیتد پرس - وزارت خارجه انگلیس اعلام کرد که وزرای خارجه غرب در روز اول ماه مه در استانبول ملاقات خواهند کرد تادر باره خط مشی سیاسی خود در کنفرانس سران گفتگو به عمل آورند.

در استانبول وزرای خارجه امریکا، انگلیس و فرانسه در باره مسائلی که سران کشور های آنها هنگام برخورد با خروشچف در کنفرانس سران مورد بحث قرار می دهند گفتگو خواهند کرد. خلع سلاح و روابط شرق‌و غرب از جمله این مسائل است.

در جلسه دیگر وزرای خارجه آلمان غربی با وزرای سه دولت بزرك باختری پیرامون مسئله برلن و آلمان و طرح این دو مسئله در کنفرانس سران بحث ومشاوره می کنند.

خلع سلاح

پس‌از این ملاقات وزرای خارجه سه دولت باختری باضافه کانادا وایتالیا در مذاکره مربوط به خلع سلاح شرکت می کنند اما وزیر خارجه آلمان غربی در این جلسه شرکت نخواهد داشت.

سخنگوی وزارت خارجه‌انگلیس اظهار داشت که امید است دبیر کل ناتو «پل هانری اسپاك» نیز در کلیه این جلسات شرکت کند.

از طرفی جلسات شورای ناتو نیز در دوم و سوم ماه مه در شهر استانبول انعقاد می یابد.

تصمیمات متخذه در شورای‌ناتو یقینا مورد استفاده دول غربی قرار خواهد گرفت و پایه مذاکرات آنان با شرق خواهد بود.

خلاصهٔ اخبار

واشنگتن - مجلس نمایندگان امریکا دیشب لایحه کمك های خارجی آن کشور را به مبلغ چهار میلیارد و سی‌و هشت میلیون و۵۰۰ هزار دولار تصویب کرد. این‌مبلغ ۱۳۶ میلیون و پانصد هزار دولار کمتر از میزانی است که‌پرزیدنت ایزنهاور در خواست کرده بود.

* * *

کابل - یوپوویچ وزیر امور خارجه یوگوسلاوی در ضیافتی که از طرف وزیر امور خارجه‌افغانستان بافتخار وی داده شده بود اظهار داشت که دولت یوگسلاوی مانند افغانستان مایل نیست بهیچیك از بلوکهای نظامی به پیوندد ودرعین حال کوشش می کند به‌کاهش تشنجات بین المللی کمك کند.

* * *

لندن - رادیو مسکو گزارش داد که الکساندر زاسیادکو بعنوان رئیس کمیته عالی علمی واقتصادی شوروی منصوب شده است.

* * *

بیروت - پارلمان لبنان درجلسه امروز خود لایحه اصلاح قانون انتخابات آنکشور را تصویب کرد. بموجب این لایحه شماره نمایندگان پارلمان از ٦٦ نفر به ۹۹ نفرافزایش می یابد.

برنامه امتحانات نهائی ششم ابتدائی دبستانهای دختران و پسران درخرداد ۳۹

روزهای امتحان	صبح	عصر
یکشنبه هشتم خرداد	ساعت ۹ تا ۵ر۱۰ حساب از ۱۰ ¾ تا ۱۱ ¼ خط	ساعت ۳ تا ۵ر۳ املاء از ۳ ¾ تا ۵ ¼ انشاء فارسی
دوشنبه نهم خرداد	ساعت ۹ تا ۱۰ هندسه از ۱۰ ببعد خیاطی برای دختران	امتحانات شفاهی

برنامه امتحانات نهائی ششم ابتدائی داوطلبان متفرقه پسر ودختر درخردادماه ۳۹

روزهای امتحان	صبح	عصر
یکشنبه دوم خرداد	ساعت ۹ تا ۵ر۱۰ حساب از ۱۰ ¾ تا ۱۱ ¼ خط	ساعت ۳ تا ۵ر۳ املا از ۳ ¾ تا ۵ ¼ انشاء فارسی
دوشنبه سوم خرداد	ساعت ۹ تا ۱۰ هندسه از ۱۰ ببعد خیاطی برای دختران	امتحانات شفاهی

رئیس اداره تعلیمات ابتدائی فرهنك استان تهران - مهدی عقیلی

حراج کفشهای تابستانی کفش فردوس
تادهم اردیبهشت‌ماه ادامه دارد
کفشهای ۷۰۰ الی ۸۰۰ ریالی
فقط بقیمت ۴۸۰ ریال بفروش میرسد
کفش فردوس- خیابان شاه - تلفن ۴۸۵۳۴
ساعات‌کار: صبح ۵ر۸ تا۵ر۱۲ بعدازظهر ۵ر۳ تا۹ - جمعه تایك بعدازظهر
۱-۳ آ-۳۳۱۸ تبلیغاتی آ.آ.

چراغ گاز تروپ‌جعفری باشرکت: مهرزاد - نادره- احمدی - جعفری - صارمی آزفردآشب در جامعه باربد
توسط:
آ-۳۳۰۲

اظهارات شاهنشاه پیرامون روابط ایران و آمریکا

شاهنشاه ایران محمد رضا پهلوی آشکارا معتقد است که جرایدامریکا درمورد وی نظریات‌غیرواقعی دارند و حکومت آمریکا احتیاجات ایران را که سدی در برابر کمونیسم بشمار میرود کاملا برآورده نمیسازد .

این‌مطلب را اعلیحضرت طی یك گفتگوی غیر عادی که اخیرا در تهران بعمل آورد بمن اظهار داشتند .

لفظ «گفتگو» به آن سبب بکار رفته است که شاهنشاه حالت مصاحبه را تغییر دادند .

در عوض ما تعدادی از مسائلی که فکر ایشان را بخود مشغول داشته‌بود مورد گفتگو قرار دادیم .

لفظ «غیرعادی» برای آن بکاررفته است که شاهنشاه معمولا مرا در بن بست قرار میدادند و میپرسیدند چرا کشور من ایران را در برابر فشار اتحاد شوروی و بعضی همسایگان‌دیگر تقویت نمیکند .

این گفتگو در کاخی که‌شاهنشاه و ملکه جدید ایران علیا حضرت‌فرح پهلوی در آن بسر میبرند و بایك خیابان پردرخت بکاخ مجلل مرمر که دفتر کار شاهنشاه است اتصال میابد انجام گرفت .

وقتی ساعت‌شرفیابی فرارسیدیك پیشخدمت مخصوص مرا به تالار بزرك پذیرائی برد من از روی فرش بزرگی که پله کانها را مفروش کرده بودبه آستان دفتر کار اختصاصی شاهنشاه رسیدم .

در بزرك چرخید و نگاه من برای نخستین بار بر شاهنشاه خاکستری موی ایران افتاد و به آرامی سر خود را خم کردم .

اعلیحضرت با لبخند از من استقبال کردند و دست مرا فشردند .

در سمت دیگر اطاق نقشه ایران بصورت یك نقش برجسته دیوار را پوشانیده بود . ودر برابر دیوارمقابل قفسه‌ای که از زمین تاسقف اطاق پراز کتاب بود قرار داشت .

کف اطاق‌از مرمرسیاه براق‌مفروش شده بود .

اعلیحضرت شاهنشاه پس‌از انجام تعارفات معمولی نام یکایك نشریات وخبر گزاریها منجمله این روزنامه کریسچن ساینس مونیتور را ذکر کردند و گفتند این‌جرایدوخبر گزاری ها چنانکه شایسته است ایشان و کشورشان راباندازه کافی بمردم‌امریکا معرفی نکرده‌اند..

اعلیحضرت‌ازمعروفترین ومحترمترین جرایدومفسران تلویزیونهای امریکا نامبردند .ولی ازهیچ روزنامه یا فردی اسم نبردند که‌برای معرفی ایران‌کار مفیدی آنجام داده‌باشد .

فرمانروای ایران افزودند که این منقدین تهمت زده‌اند که‌ناراحتی در ایران‌متداول‌است.مخالفت‌باشخص‌ایشان به‌نحو خطرناکی دامنه‌دار است .

ایران یك کشور دمکرات نیست وحکومت آن‌فاسداست .

سپس شاهنشاه سئوالات بلیغی را مطرح ساختند وخود به‌آنها جواب دادند . اعلیحضرت درباره فساد بمن اطمینان دادند که‌فساد درایران کمتر ازامریکاست . طی چندسال گذشته ایشان چهار هزار تن رابهمین علت بهدادگاهها سپرده یاازادارات اخراج کرده‌اند .درمیان این‌اشخاص نه‌فقط کارمندان ساده بلکه فرمانداران و سرهنگان وشهرداران فراوان‌بوده‌اند.

شاهنشاه دراین مصاحبه برای نخستین بار این‌مطلب‌راافشاء کردند.

اعلیحضرت درباره اصلاحات اجتماعی جزئیات اصلاحات ارضی خودرابیان کردند .ایشان گفتند : اخیرا دریك کشور اروپائی مهمان یك مرداشرافی بودم که‌هشتهزار هکتار زمین داشت .

درکشور مزبور اصلاحات ارضی بعمل نیامده است حال آنکه آن را یك کشور دمکرات مینامند .ایران چهل بار از آن کشور وسیعتر است،باوجود این اصلاحات ارضی درآن عمل‌میشود.

شاهنشاه‌متذکر شدند که‌خبرنگاران خارجی که بایران می‌آیند زبان فارسی‌نمیدانند . چند تن ازافرادطبقه بالای‌ایران که‌مخالف‌هستندوانگلیسی وفرانسه میدانند وپیوسته دربی‌مخبرین خارجی میگردند آنهارا می‌یابند و گوششان رابا‌داستانهائی علیه‌شاهنشاه پرمیسازند (درمورد خودمن نیزچنین امری واقع شد وبه صحت این‌گفته پی‌بردم)

باید بگویم که این جریان‌یك طرف دیگر نیز دارد . کوشش بسیاری از مخبرین خارجی در کسب اخبار و مصاحبه با افراد دستگاه اداری ایران عقیم مانده است .آنها حتی نتوانسته‌اند ارقام و آمار های لازم را بدست آورند . اما وقتی من بایران آمدم حکومت ایران راه مرا هموار کرد و هر مصاحبه ای که لازم میدانستم ترتیب داده‌شد از جمله مصاحبه با شخص شاهنشاه است .

اگر این روش در قبـال کلیه مخبرین‌خارجی رعایت شود ، مخبرین با تصاویر بهتری از ایران باز خواهند گشت .

سپس شاهنشاه گفتند :بعضی امریکائیها پیشنهاد میکنند چون امریـکا نمیتواند هرچه را ایران برای حفظ امنیت خود در قبال کمونیسم لازم دارد تامین کند ،باید ایرانیان را تشویق کرد که‌خودشان باروسها برسر نوعی بیطرفی‌کنار آیند .

شاهنشاه از من پرسیدند چگونه ممکن است امریکا آنچه را ایران بدان‌نیازمنداست نتواندتدارك کند؟ آیا لازم است بگویم کمکهائی‌که امریکا به یوگسلاوی یعنی یـك کشور کمونیست داده بمراتب‌بیش از کمکهائی بوده است که به متفق ثابت قدم خود ایران داده است ؟

اعلیحضرت سپس کمك امریکارا بایران با کمك بکره جنوبی،فرمز، ویتنام جنوبی ،ترکیه‌و یونان‌مقایسه کردند . نظر ایشان آن بود که امریکابااین‌کشورها باوجودموقعیت حساس ایران ، کمك بیشتری داده است .

من استقلال جراید و حکومت امریکا را از یکدیگر متذکر شدم و گفتم نبایدیك خبرنگار رادرحکم مقامات سیاسی امریکا پنداشت و افکار و نظریات روزنامه ها را نظریات دولت امریکا دانست .

شاهنشاه با این بیان من‌موافقت نشان دادند ولی گمان میکنم کاملا آنرا نپذیرفتند .

نظر شخصی من به عنوان خبر- نگاری که از نزدیك شاهد جریان بوده اینست که امریکا هر کمك نظامی و اقتصادی را که هضم آن برای ایران مقدور بوده در اختیار این کشور گذاشته است . ولـی شاهنشاه بااین‌نظرمن موافق‌نبودند.

این مطلب وقتی در باب اوضاع دوکشور همسایه ایران گفتگو کردیم بیشتر آشکار شد . ما در ارزیابی اوضاع آن کشور ها در زمینه فعالیتهای کمونیستی اتفاق نظر داشتیم . ما هر دو احساس میکردیم که چین کمونیست به‌نحو دامنه داری در بغداد فعالیت میکند.

در اینجا مجددا شاهنشاه‌درمورد کمك امریکا بایران با توجه به تهدید کمونیسم ، که از ناحیه بعضی از همسایگان متوجه ایران است گله کردند .

شاهنشاه گفتند : کشور های همسایه ایران دارای فرودگاههای متعدد وهواپیماهای بمب افکن جت ایلیوشین وجنگنده‌های جت میك ساخت شوروی هستند و حال آنکه ایران یك پایگاه هوائی دارد و با جنگنده های «اف ـ۸٤» مجهزاست

من پرسیدم آیا در حال حاضر در نظر نیست هواپیماهای جدید تری را جانشین هواپیما های اف ـ۸٤ سازند ؟ شاهنشاه با لحن شماتت آمیزی فرمودند : «چرا ، اما باچه هواپیمائی ؟ با اف ـ۸٦ که قابل مقایسه با میگهائی که دیگران دارند نیست.»

اگرچه من در مقامی نبودم که بتوانم بشاهنشاه پاسخ گویم ولی اشاره کردم که ایران خلبان تربیت شده کم دارد و تلفات ضمن‌آموزش زیاد است .

میزان ونوع هواپیما هائی که امریکا بایران میدهد بوسیله متخصصین تعیین شده است .ضمنا دو فرودگاه هوائی وسیع جدید هم اکنون در ایران در دست ساختمان است .

در میان صحبت ما بافنجانهای مطلا چای آوردند . یك پیشخدمت که سرا پا به لباس سیاه ملبس‌بود فنجان چای و آبلیمو خوری‌وقندان را در حال تعظیم بحضور شاهنشاه تقدیم کرد . پیشخدمت دیگری‌با همان لباس منتهی بدون تعظیم‌برای من چای آورد .

شاهنشاه که هنگام مصاحبه‌لباس آبی تیره در برداشتندشخصیت‌قوی وجذاب خود رانشان میدادند .

تشریفات پر جلالی که اطـراف ایشان رااحاطه کرده‌است واحترامی که هموطنان شاهنشاه در قبال‌ایشان نشان میدهند برمن آشکار ساخت که در برابر پادشاهی قرار دارم که قدرت حاکمه را کاملا در کف کفایت خویش متمرکز ساخته است و اعلیحضرت شخصا متمایل بـه اصلاحات و برطرف ساختن فقـر مردم خویش است .

ولی در قبال اقلیت کوچکی قرار دارند که منافع آنها بااصلاحـات شاهنشاه مغایرت دارد. این‌اقلیت‌از ثروتمندان‌واشراف‌ایرانی‌هستندبراثر فعالیت اینان فقط باحزابی که‌موافق سیاست مترقی هستند اجازه‌فعالیت داده شده است تا اجرای سیاست اعلیحضرت دچار اشکال نشود.

اعلیحضرت طی مصاحبه بجـای آنکه مانندیك مصاحبه معمولی‌اجازه سئوالاتی بمن بدهند مرا بعنوان‌یك فرد امریکائی مورد سئوال قراردادند که چرا جراید امریکا در موردایشان نظریات خلاف واقعی ابراز میدارند چرا حکومت امریکا بـه ملتی که در طول دوهزار کیلو متر مرزمشترك فشار شوروی را احساس میکندو اکنون این فشار ازمرز های دیگر نیز احساس میشود کمك خود را نمیافزاید ؟

من که بابسیاری از اتباع‌شاهنشاه وخارجیان آشنا به اوضاع ایران مذاکره کرده‌ام فکر میکنم میتوانم درپاسخ شاهنشاه چنین بگویم :

«اعلیحضرتا : من اطمینان دارم که تمایل شخص شما آن است که مردم خودرا به وضعی که‌در خور قرن بیستم است برسانید چنانکه زمینهای سلطنتی خـود را میـان روستائیان ایران توزیع کرده ایـد. من اطمینان دارم که شما مصمم هستید اصلاحات لازم در دوایـر حکومت خود بنمائید .

« اما در ایران گروه معدودی از خانواده های متنفذ وجود دارند که از طریق کنترل قدرت سیاسی، میخواهند سیاست ارضی شما را که منبع قدیمی ثروت را از آنها میگیرد خنثی کرده ثروت خود را حفظ کنند .

علاوه بر این در ایران تعداد افراد تعلیم دیده‌ای که بتوانند موسسات تعاونی کشاورزی وسایر تاسیسات ناشی از یك سیاست اصلاحی را اداره کنند معدوداست.

هنگامیکه اراده اعلیحضرت به مرحله اجرائی وارد میشود معمولا با تشنج و کار شکنی روبرومیگردد و چون کلیه اعمال حکومت‌بنام شاه صورت میگیرد ، این کار شکنی و ناراحتی با نام شما توام میگردد .

با وجود این هر ناظر دقیقی در میان این جریانات نهضتی رابسوی ترقی بچشم می‌بینند گواینکه غالب اوقات این نهضت مترقی در قبال مسائلی که باید حل شوند ضعیف بنظر میرسد .

در نتیجه یك خبرنگار خارجی ممکن است بیشتر با مسائل حل نشده برخورد ،کند و گمان کند وجود آنها ناشی از عدم توفیق در حل آنهاست و ترقیات را نا چیز بنظر آرد .

اگر بدولت دستور داده‌شود تا هرچه را لازم است باطلاع مخبرین برسد در اختیار آنها قرار دهد - چنانکه در اختیار من قرار داد - برای ایجادتصور دقیقتری ازشخص اعلیحضرت درافکارعمومی خارجیان مفید خواهد بود .

در موردکمك امریکا به کشور شما من اطمینان دارم که حکومت امریکا باندازه شخص شمامصمم است ایران را از چنگال‌کمونیسم دور بدارد و واشنگتن که‌دراین‌مورد مسئولیت جهانی بر عهده گرفته است - آماده است ظرفیت ایران را برای جذب کمکهای نظامی و اقتصادی بیافزاید .

برنامه آینده

سینما رادیو سیتی

رنگی **یك بار دیگر با احساسات** رنگی

یول براینر — کی کندال

آ-۳۳۰٤

تقاضای اعدام عامل توطئه علیه ناصر

۱٦ نفر باتهام شرکت درسازمان وسیع جاسوسی اسرائیل درقاهره محاکمه‌میشوند

قاهره ۳۱ آوریل - یونایتدپرس - منابع رسمی اعلام کردند که جمهوری عربی برای نه تن از کسانی که متهم به جاسوسی بنفع اسرائیل بوده‌اند تقاضای اعدام خواهدکرد .

دو تن از این عده ایتالیائی دو تن یونانی ویکی از آنها هلندی است.

امروز فاش شد که در ماه آینده شانزده تن از متهمین بپای میز‌محاکمه خواهند رفت .

متهمین بجاسوسی بنفع اسرائیل اسرار مربوط به امور دفاعی و مسائل دیگر را در دسترس دولت اسرائیل قرار میداده‌اند .

یکی از متهمین موسوم به «محرم علی‌فهمی» به جاسوسی و اخلال در عملیات نظامی جمهوری عرب متهم شده ویکی از یونانیها نیز متهم به مسموم ساختن ناصر میباشد .

یهودیان اخراجی

مقامات مصری اظهار داشتند که یهودیان اخراج شده از مصر دربحران سوئز رل موثری در رهبری سازمان مرکزی جاسوسی ضد جمهوری‌عربی بعهده داشته‌اند .

سخنگوی دولت جمهوری‌عربی گفت یکی از جاسوسان بنام محرم علی با عوامل اسرائیلی درخارج ارتباط داشته و مرتبا از عناصر اسرائیلی مقیم‌ژنو پول دریافت میکرده و در یکی از بانك های سویس نیز برای خود حساب باز کرده بوده‌است .

گزارش میرسد که محرمعلی در ارتش و نیروی هوائی مصر دوستانی داشته و خود پیوسته در فرودگاه و بنادر رفت و آمد مرموز میکرده و همچنین با وسایلی که در اختیارداشته از طریق هوااز‌مواضع‌دفاعی‌عکسبرداری کرده و اطلاعات خودرا به اسرائیل گزارش میداده است .

دکتر امیر موحدی

جراح بیماریهای زنان و مامائی

متخصص درنازائی وتشخیص سرطان ازدانشگاه جانز هاپکینز ازآمریکا مراجعت وتاافتتاح مطب باتعیین وقت قبلی بیمار میپذیرد.

متمنی‌است قبلا توسط تلفن شماره ۲٦۹۲٦ تعیین وقت فرمائید. آ-۳۳٤۰

محیط انتظار درمذاکرات دهلی

درمذاکرات نهرو وچوئن‌لای تاکنون موافقت صریحی بدست نیامده است

دهلی نو-۲۲-آوریل -سخنگوی وزارت امور خارجه هند خاطر نشان ساخت که امروزصبح مجدداچوئن- لای و نهرو مدت سه ساعت با یکدیگر مذاکره کردند .

محیط مذاکرات دهلی نو جنبه انتظار بخود گرفته است یك منبع موثق خاطر نشان ساخت بر خلاف آنچه که قبلا شایع شده بود هیچگونه پیشرفتی در مذاکراتیکه بین‌چوئن لای و نهرو بعمل آمده صورت‌نگرفته است .

روشن است که هیچ یك از طرفین مایل نیست تابع نظریات طرف دیگر بشودولی هنوز وقت زیادی‌برای مذاکرات‌باقی استزیرا قرار است چوئن لای ۲٦ آوریل دهلی نو را ترك کند .

ناظرین امور معتقدند که حل یك مسئله برای طرفین فوریت‌دارد و آن جلو گیری از تکرار حوادث مرزی است .

بموجب یك خبر موثق بین چین و هند در مورد مسئله مرزی‌اختلاف اساسی وجود دارد .چینیها معتقدند که مرز کنونی بین چین و هند در زمان امپریالیست ها تعیین شده و تاکنون توافقی بین دو کشور مستقل چین‌و هند پیرامون حدود مرزی‌دو کشور به‌عمل نیامده است.

برعکس هند معتقداست که مرز کنونی باید حفظ شود و پکن‌ارزش آنرا قبول کرده است .

امید بخدا

چوئن‌لای‌نخست وزیرچین کمونیست ضمن‌نطق کوتاهی‌درانجمن دوستی چین‌وهند گفت «امیداست که‌خداوند بما مساعدت کند» ، من‌اعتماد زیادی دارم که بتوانیم موفقیت بدست آوریم .

دهلی نو - چوئن لای نخست‌وزیر چین کمونیست در پایان ملاقاتی که با «پاندیت پانت» وزیر کشـور هند نمود به مخبرین جراید اظهار داشت که طرفین در مذاکرات‌خود کاملا صریح گفتگو کردند . در این مذاکرات‌چین یی معاون‌نخست وزیر چین کمونیست و وزیر دفاع این کشور حضور داشتند .

باید خاطر نشان شود که پاندیت پانت عضو اصلی دولت هند بوده و اولین مشاور نهرو نخست وزیـر هند در مذاکراتی که اینك بیـن چین و هند جریان دارد می باشد .

حمله شدید بکمونیستهای عراقی

عبدالکریم قاسم خطاب بمردم گفت نگذارید عوامل بیگانه درصفوف ملت تفرقه‌اندازند

بغداد - ۲۳ آوریل - یونایتد پرس - قاسم هنگام گشایش هفته ورزش ارتش عراق از مردم این کشور خواست که نگذارند عوامل بیگانه در صفوف ملت تفرقه‌اندازند.

دراین نطق قاسم سه شعار مهم داد : زنده باد جمهوری عراق ، زنده باد اتحاد صادقانه مردم عراق وزنده باد ملت شرافتمند عرب .

وی از مردم خواست که هر چه بیشتر دست دوستی بهم بدهند زیرا در بحبوبه نزاع با امپریالیست ها و حریصان قرار دارند . مردم باید توطئه امپریالیست ها را درهم شکنند . قاسم گفت ما بکسی اجازه‌نخواهیم داد درامور داخلی‌مان مداخله کند و خطاب بدشمنان عراق اظهار داشت : ما را بخود بگذارید .

ارتش ما بسیار نیرومند است وکشور رادربرابر بیگانگان بدخواه درهر زمان حراست خواهد کرد وانگهی هر گاه از هر جبهه‌ای برما بتازند ، تمام افراد ملت بصورت یك فرد واحد ومتحد در برابر مهاجم خواهد ایستاد .

آلت دست

بیروت - ۲۳ آوریل -آسوشیتد پرس- الثوره ناشر افکاردموکرات ملی عراق یك مقاله ضد کمونیستی شدید اللحن انتشار داده است که از سال ۱۹۵۸ (سال انقلاب) تا کنون سابقه نداشته است . الثوره کمونیست های عراق را شدیدا انتقاد کرده می گوید : آنهاملعبه وبازیچه دست شوروی هستند و به عنوان ستون پنجم شوروی خدمت می کنند .

مقاله الثوره تحت این عنوان انتشار یافته : « اگر کمونیست ها اینها هستند که ما می بینیم - پس مرك بر کمونیست ها»

سر دبیر الثوره در کنفرانس مطبوعاتی میکویان سئوالات بسیار حساس و خطرناکی را مطرح کرده بود که باعث رنجش میکویان شد، از جمله پرسیده بود : چرا مسکو هنوز به طرفداری از اسرائیل ادامه میدهد ؟

میکویان دراین جا انگلیس و امریکا را مورد سرزنش قرار داد وگفت : آنها بودند که کشور اسرائیل را خلق کردند .

روزنامه‌مزبور میگویدمقامات‌عراقی که سال گذشته با روسیه قرارداد تجارتی‌منعقد کردندعوامل‌کمونیست بودند که مقصد واقعی آنهاتقویت نفوذ و دخالت شوروی در عراق‌بود.

تبریکات

جناب آقای‌دکتر آموزگار وزیر محترم کشاورزی

انتصاب آقای مهدی بهنام را بسمت معاونت و عضو علی البدل هیئت مدیره بنگاه مستقل آبیاری به آنجناب تبریك عرض مینمائیم .

مهندس مجد -مهندس رزازان -عزت اله نادری - مرتضی اعتصامی- مهدی مقربی -محمود شایان -مهندس شهابی -کوچه مشکی .

تیمسار سپهبد علوی مقدم ریاست محترم شهربانی کل کشور

انتصاب شایسته سروان اردلان را که از افسران شاهدوست و میهن پرست میباشد بکلانتری بخش ۹ به تیمسار معظم‌و عموم ایرانیان تبریك عرض مینماید از طرف کسبه و اهالی خیابان باب همایون

آ-۳۲٦۳ **حاجی غلامعلی مطیع شرع**

تیمسار سپهبد علوی مقدم

انتصاب شایسته جناب سروان اردلان را بریاست کلانتری ۹ بحضور تیمسار معظم ریاست شهربانی کل کشور و بعموم ایرانیان شاهدوست و میهن پرست تبریك عرض مینماید .

آ-۳۲۲۹ **از طرف کسبه خیابان ناصر خسرو -باقرپورغفور**

جناب آقای ابوالحسن مقصود نیا

انتصاب جنابعالی را به معاونت فرهنك شهرستان آمل صمیمانه تبریك می گوئیم .

حشمت اله مقصودی - پرویز دادخواه - رحمت مقصودنیا - مهندس مقصود نیا - علی خواجه نوری - یداله ایمانی - کاظم کاظمی.

شوروی بسازمان همکاری اقتصادی اروپا می‌پیوندد

ژنو - ۲۱ آوریل -آسوشیتد پرس - شوروی آمادگی خودرا برای پیوستن به سازمان جدید همکاری و توسعه اقتصادی اروپا به دولت های باختری اعلام کرد . تشکیل این سازمان از طرف‌کشور های اروپائی و کانادا و آمریکا پیشنهاد شده است .

معاون وزارت خارجه شوروی گفت که کلیه ملل باید در مورد اصول بازرگانی جهانی و بازرگانی منطقه ای بتوافق نائل شوند .

وی در برابر کمیسیون اقتصادی سازمان ملل متحد برای اروپا گفت وسایل تسهیل و پیشرفت بازرگانی بین المللی باید طوری فراهم شود که جهانرا به بلوکهای جدا از هم تقسیم نکند . وی اضافه کرد که شوروی مایل به توسعه همکاری های اقتصادی خود با کشور های دیگر است .

نامبرده از کشور های اروپائی عضو بازار مشترك و بازار آزاد درخواست کرد که با شوروی طرح نزدیکی اقتصادی بیشتری بریزند وی افزود که این‌اصل است که به توسعه و پیشرفت اقتصادی مابین ملل کمك می کند .

ورود وزیر خارجه یوگسلاوی به پاکستان

کراچی - پوپوویچ وزیر امور خارجه یوگوسلاوی امروز برای مذاکره با مارشال ایوب خان‌رئیس جمهوری پاکستان از کابل وارد کراچی شد .

هدیه پادشاه سوئد بشاهنشاه

استکهلم -۲۱ آوریل - خبرگزاری فرانسه - (اولاف‌ادلف) ششم پادشاه سوئد هنگام مسافرت شاهنشاه به سوئد که از پنجم تاششم مه آینده صورت خواهد گرفت یك تفنك کوچك به شاهنشاه ایران‌هدیه خواهد داد .

روی این تفنك با خطوط طلائی نوشته شده «تقدیم به اعلیحضرت شاهنشاه ایران بیادگار دیدار از اولاف آدلف ششم پادشاه سوئد»

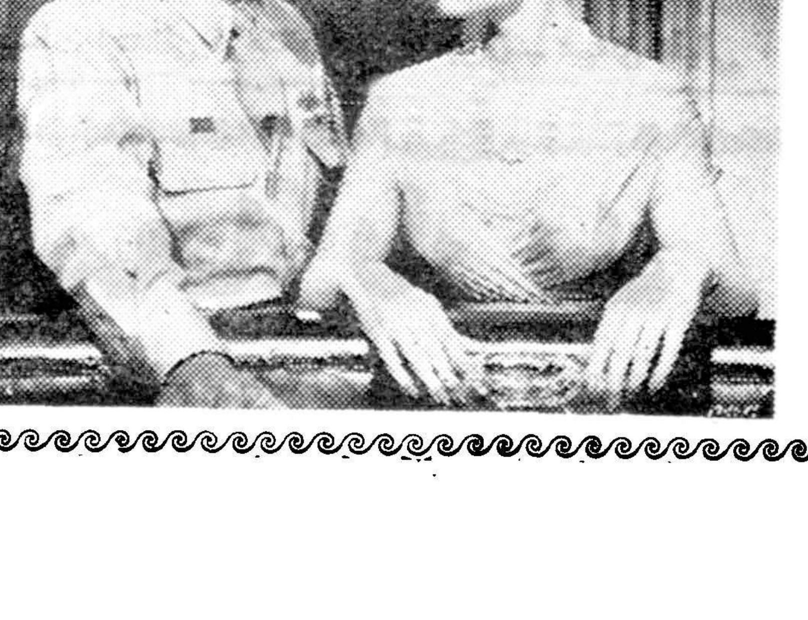

از صبح روزدوشنبه درسینماهای امپایر - سعدی

یك اثر جاویدان ازنویسنده بزرك وعالیمقام «جیمز جونز» نویسنده کتاب ازاینجا تاابدیت

آنها دوان دوان آمدند

سینماسکوپ - رنگی- دوبله بفارسی درایتالیا- محصول کمپانی متروگلدوین‌مایر امریکا

باشرکت: فرانك سیناترا- دین‌مار تین- شرلی‌مك‌لین- گلوریاگراهام

شروع سئانسها درامپایر: ٥ر۱۰ صبح- ۲-٥ر٤- ۷-٥ر۹ بعدازظهر

شروع سئانسها درسعدی: ۱۰ صبح - ٥ر۱-٤- ٥ر٦- ۹ بعدازظهر

آ-۳۳۰٦

خاطرات ایدن

ترجمه : غلامحسین صالحیار

-۷۷-

«فوستر، قبل از حرکت درباره کوشش های مخرب روسها در کنفرانس بامن صحبت‌کرد. من در این باره اندکی تفکر کرده ام و مایلم استنباط خود را از موضوع باشما در میان گذارم»

«من تردیدی ندارم که خرس (منظور شوروی است) ناصر را با اطلاع یا بدون اطلاع او ، برای اجرای هدفهای فوری خویش مورد استفاده قرار میدهد . به عقیده من این هدفها در درجه اول بیرون کردن غرب از خاورمیانه ، ودر مرحله دوم بدست آور دن جای پائی در افریقا جهت اعمال تسلط خود در آن قاره می باشد . در این مورد من گزارشی را از یك شخص موثق و قابل‌اعتماد که در ضیافت ناهار «شپیلف» (وزیر خارجه وقت شوروی) به افتخارسفرای‌عرب حضور داشتندملاحظه‌کردم. در این جلسه ادعای شوروی‌این بوده که آنها فقط‌میخواهند‌که‌شاهداتحاد اعراب‌در آسیا و افریقا باشند و تمام پایگاه ها و دستگاه های بهره کشی خارجیان از سرزمین های آنان رخت بر بندند . یك ملت متحد عرب باید موقع شایسته خود را در جهان احراز کند »

«هدف این سیاست بطور وضوح «ویلوس فیلد»و «حبانیه» (پایگاه های امریکا و انگلیس در لیبی و عراق)وهمچنین ذخائر نفتی ما در خاورمیانه می باشد . در این میان بلوك کمونیست کمك اقتصادی و نوازش سیاسی خود را به کشورهای افریقائی که اکنون استقلال یافته اند ادامه می دهد . بزودی ، پس از آنکه مستعمرات ما بخصوص در غرب ، از حق‌خود مختاری بر خوردار گردیدند ، آنها میدان وسیع تری برای خرابکاری بدست خواهند آورد .»

«تمام‌اینها اعتقاد مرا از همیشه راسخ‌ترمی‌کند که دیگر نباید بناصر اجازه داد به این‌راه برود . ما دوستان بسیاری در خاورمیانه ، افریقا و نقاط دیگر داریم که برای تشخیص این مسئله که نقشه های اشخاصی نظیر ناصر و مصدق آنها را بکجا خواهد کشانید ،بحد کافی هوشیار و ز یرك هستند. اما‌اگر ناصرندوباره بازی‌را ببرد ، قدرت آنها برای مقاومت در برابر جماعت کافی نیست . هرچقدر که ماجبهه خودرا متنفقا محکم تر نشان دهیم ، شانس کوتاه آمدن ناصر ، بدون احتیاج به اعمال زور ، بیشتر خواهد بود . باین‌دلیل است که ما بخاطر سیاست شما و تشریح‌این سیاست توسط«فوستر»درجلسات کنفرانس احساس حق‌شناسی می کنیم . یکی از دلائل ادامه تدارکات‌نظامی مشترك ما و فرانسوی ها نیز همین موضوع است .

ما اکنون مشغول مطالعه درباره اقداماتی هستیم که در صورت امتناع‌ناصر از مذاکره بر اساس نتایج کنفرانس لندن . باید بدان‌توسل جست . در این جا مسئله حق‌العبور مطرح است . در حال حاضر هلندی ها و آلمانها چنین نشان داده‌اند که در مورد این موضوع رویه مساعدی خواهند داشت . حتی محتمل است که هلندی ها ظرف چند روز آینده دست باقداماتی در این باره بزنند . از اینرو در اینجا مسئله پول و اقدامات اقتصادی بمیان می آید . ما این مسئله را با نمایندگان شما و فرانسوی ها در لندن مورد بحث قرار خواهیم داد و بزودی نظریات خود را به اطلاع شما خواهیم رساند . بنظر میرسد که اینکار چند روزی طول بکشد تا ناصر جواب نهائی خود را به منزیس بدهد . پس‌از آن ماباید وضعی داشته باشیم که بتوانیم بسرعت اقدام کنیم . آقای سلوین‌لوید تاکتیك ما را بخصوص در مواردی‌که به سازمان ملل متحدارتباط پیدا میکند به «فوستر» تلگراف خواهد کرد.»

«در این میان من تصور می کنم که باید قسمتی از عکس‌العمل های خودمان را درباره اوضاع خطرناکی که کماکان با آن مواجه هستیم نشان‌دهم. بطور قطع وضع کنونی پر مخاطره ترین وضعی‌است که‌کشور ما پس از ۱۹٤۰ داشته است .

«من از دیدن عکسهای عالی که گواه سلامت و نیرومندی روزافزون شما بود بی نهایت‌خرسند شدم . برای همه ما این موضوع بهترین خبر محسوب می شود . »

سه هفته پس از ملی‌شدن شرکت کانال‌سوئز بدست ناصر ، کنفرانسی‌مرکب از نمایندگان ۲۲ کشور اصلی استفاده کننده از کانال در لندن تشکیل گردید . روز۲۳ اوت ۱۹۵٦ ، نمایندگان ۱۸ کشور از ۲۲ کشور حاضر در کنفرانس اعلامیه ای را که متضمن اصل کنترل بین‌المللی بر کانال سوئز بود امضاء کردند اعلامیه لندن پیشنهاد می کرد عهد نامه جدیدی منعقد گردد و بموجب آن اداره کانال سوئز به هیئتی مرکب از نمایندگان مصر و استفاده کنندگان اصلی کانال‌سوئز واگذار شود .

یك کمیته پنج نفری ، برهبری آقای «منزیس» نخست‌وزیر استرالیا، مامور شد تانظریات‌کنفرانس را به اطلاع سرهنك ناصر برساند .

کمیته آقای «منزیس» مدتی در لندن وقت خود را صرف تدارك وسایل لازم برای ترتیب ملاقات با سرهنك ناصر کرد . بخاطر رعایت‌حال مصری ها، هر موضوعی مورد توجه و ملاحظه قرار گرفت . سرانجام جلسه ای برای‌تاریخ سوم سپتامبر د رقاهره ترتیب داده شد و مذاکرات دوجانبه این جلسه شش روز بطول انجامید .

(ناتمام)

جلسه‌فوق‌العاده شورای‌عالی شوروی

■ خروشچف میخواهد قبل‌از تشکیل کنفرانس‌سران از تریبون پارلمان شوروی برای تشریح سیاست خارجی خود استفاده‌کند

* مقارن باتشکیل پارلمان شوروی ، کنفرانسی نیز ازسران دول‌کمونیستی در مسکو تشکیل خواهدشد . مهمترین مشکل خروشچف مذاکره باچین است

لندن - ۲۲آوریل - یونایتدپرس- نیکیتاخروشچف‌نخست‌وزیرشوروی روز پنجم ماه‌مه شورای‌عالی اتحاد جماهیر شوروی را دعوت کرده‌است تاجلسه‌ای قبل از کنفرانس سران شرق و غرب تشکیل دهد. ناظرین سیاسی غرب عقیده دارند که خروشچف ازاین کنفرانس بعنوان فرصتی جهت تشریح و توضیح سیاست خارجی شوروی استفاده خواهد کرد .

ظاهرا قرار است رهبران کشور های کمونیست نیز مقارن تشکیل جلسه شورایعالی در مسکو حاضر شوند . ظاهرا قرار است در این زمینه بین مسکوو‌پکن نیزمشاوراتی‌بعمل‌آید.

علیرغم تضمین های مکرری که در مورد هم آهنگی سیاسی پکن ومسکو داده می شود ظاهرا چینی ها کماکان نسبت به سیاست خارجی شوروی مظنون هستند .

گفته می شود که تفسیر و توضیح سیاست خارجی چین که اخیرا در کنگره حزب کمونیست این کشور توسط چوئن‌لای صورت گرفته کاملا خشن و مصالحه ناپذیر بوده است.

ظاهرا مشکل‌ترین ودقیق‌ترین‌وظیفه خروشچف‌قبل‌ازتشکیل کنفرانس‌سران مذاکراتی است که با دول چین کمونیست و آلمان شرقی باید انجام دهد .

امام عمان ازعراق کمك میخواهد

بیروت -۲۲آوریل - خبرگزاری فرانسه -امام غالب بن علی رئیس دولت عمان درعربستان سعودی وارد بصره شد . اززمانیکه نیرو های سلطان مسقط بکمك‌نیروهای انگلیسی ویرا مجبور کردند که بکوهستان پناهنده شود غالب‌ابن‌علی‌از عمان‌فرار کرده است .

هدف سفرامام غالب بن‌علی به عراق بدست‌آوردن کمك های نظامی وپول است .

مذاکرات‌خروشچف‌ونخست‌وزیر افغانستان

مسکو- ۲۱ اوریل - خبرگزاری فرانسه پرنس محمد داودخان نخست وزیر افغانستان امروز با نیکیتا خروشچف نخست وزیر شوروی ملاقات و مذاکره کرد .

ملاقات محمدداود خان‌وخروشچف در کنار سواحل دریای سیاه صورت گرفت .

نخست و زیر شوروی مدتی با محمد داودخان گردش کرد ودر پایان متفقا با هم ناهار صرف کردند خبرگزاری تاس که خبر فوق را پخش کرد از موضوع مذاکرات اطلاعی‌نداد وفقط خاطرنشان ساخت که مذاکرات دوستانه بوده است .

سرهنك مهداوی برکنار شده است

برکناری سرهنك مهداوی همزمان با اختلافات عبدالکریم قاسم باکمونیستها و کوشش او برای بهبود روابط عراق باممالك عربی است

بغداد-۲۲ آوریل - یونایتد پرس- [ف]اضل عباس مهداوی رئیس دادگاه [خ]لق بغداد و شدید ترین عامل [ط]رفداران کمونیسم در این کشور [ظ]اهرا برای همیشه از صحنه فعالیت [ه]ای سیاسی برکنار شده است عدم [ح]ضور مهداوی برای اجرای وظایف [ر]سمی خود مقارن با شکافی است که [ب]ین قاسم و کمونیست ها ایجاد شده همزمان با اقدامات وی‌برای بهبود مناسبات عراق با کشور های عربی صورت گرفته است .

مهداوی و همکار وی سرهنك ماجد امین تریبون دادگاه بغداد را بعنوان وسیله ای جهت حمله به رهبران ناسیونالیست عرب بخصوص جمال عبدالناصر قرار داده بودند .

شدیدترین این حملات هنگامی صورت‌گرفت که‌محاکمه ناسیونالیست های عراق که به جمهوری‌عرب گریخته بودند غیابا در دادگاه بغداد انجام می گرفت هنگامی که‌عدم‌حضور مهداوی برای انجام وظایف رسمی خود دراین هفته مورد توجه قرار گرفت ، یك‌مقام رسمی دولتی گفت «راجع به مهداوی نگران نباشید ، از این ببعد او رازیاد نخواهید دید .»

محکومیت‌گروهبان آمریکائی درترکیه

ازمیر -۲۲آوریل -یونایتدپرس دادگاه ترکیه امروز یك گروهبان آمریکائی رابه‌جرم شرکت در فعالیت‌های بازار سیاه‌در این‌کشور به‌ده‌سال زندان محکوم کرد.

وی یکی از چهار گروهبانی‌است که‌چندی قبل‌به‌جرم‌شرکت‌درفعالیت های بازار سیاه‌دستگیر گردیده‌اند امریکائیها مقامات ترك را متهم کرده‌اند که پس‌از دستگیری آنها راشکنجه کرده‌اند.

ترجمه قرآن مجید بزبان روسی

مسکو- ۲۲ آوریل - خبرگزاری فرانسه - مجله «اتودسووتیبك» درآخرین شماره خود می نویسد آکادمیسین «کراتچکوسکی» قرآن مجید را بزبان روسی ترجمه کرده‌است .

مجله مزبور می‌نویسد ترجمه قرآن مجید بزبان روسی در مسکو چاپ خواهد شد و تفسیر های تاریخی و فلسفی آموزش علمی زیادی خواهند داشت

دختر تزار درگذشت

تورنتو- ۲۱ آوریل - آسوشیتدپرس - گراندوشس «آنیا» دختر الکساندر سوم تزار روسیه در گذشت . هنوز این خبر را به‌اطلاع خواهر وی گراندوشس اولگا نرسانده‌اند زیرا وی‌بسیارسالخورده است و ممکن است این خبر وی‌را ناگهان دچار حمله قلبی یا‌یك‌تکان عصبی کند .

گراندوشس‌اولگا اکنون ۷۹ سال دارد وجوانترین خواهرآخرین تزار روسیه نیکلای دوم است .وی چندروز قبل بعلت‌یك‌بیماری شدید به‌بیمارستان منتقل شده‌است . وی بیوه یك سرهنك ارتش تزاری‌است و فرزندی بنام «پتر»دارد .

کاندید نمایندگی اهواز

دراین موقع‌که تحت توجهات عالیه شاهنشاه محبوب و معظم مقدمات انتخابات ملی در دست عمل واقدام قرار میگیرد بمنظور قدردانی از خدمات ملی و میهن‌پرستانه جناب آقای عباس‌حکیم رهبر میهن پرستان خوزستان که مبارزات دامنه‌دار ١٤ ساله اخیر ایشان در راه استقلال کشور و قطع ایادی اجانب و منکوب ساختن آنان در بحرانی ترین روزهائیکه میهن ما احتیاج به فداکاری و جانبازی داشت دراجرای منویات مبارك ملوکانه‌استعداد وشایستگی خودرا بمنصه بروز و ظهور رسانیده برای نمایندگی بیستمین دوره مجلس شورای‌ملی از شهرستان اهواز کاندیدامعرفی وبا یادآوری فداکاری‌های گذشته ایشان انتظارداریم عموم‌همشهریان عزیز دراین راه بااینجانبان وهزاران نفرکه علاقمند بایشان‌میباشند تشریك مساعی وهم‌آهنگی نموده تابعون‌الله‌تعالی درتحت توجهات ذات مبارك شاهنشاه معظم بانجام خدمات پرقیمت‌تر ملی ومیهنی و اجتماعی موفق گردند (انشاءاله)

شیخ‌سلطان محمودزاده رئیس عشایر حمید - شیخ‌حنش مقدم رئیس‌عشایر شاخه وبنه - شیخ‌طعمه یابر رئیس شرق باوی - محمد فصیح‌فرد از طرف اهالی بنی‌طرف ساکن اهواز - محمدحسین‌اخباری وکیل دادگستری - اکبرزمانی - حاج‌خیلرفتحی - حاج‌عبدالکریم صدیقی - فرج‌الله‌حسام‌بختیار - سیدحسن‌بصیر - رضا مستقیمی- ازطرف صنف‌فخار حاج‌رحیم‌صمدیان - حسین‌تخشا- کریم‌طالبیان- مصطفی‌آقائی - عباس‌هادی - محمدعلی خوش‌آیند - ازطرف صنف دروگر اهواز حاج‌محمدعلی ابراهیمی - محمدتقی‌خواجه - ازطرف عموم افراد سازمان میهن‌پرستان خوزستان - حسینعلی صادقی - محمدمظفری - ابراهیم‌مالکی - فتح‌اله خالقی - عبدالامین عامری - محمدرضا ترابی - حسین فتحی - ناصرنژادیان - غلامرضاکریمیان محمدعلی‌رضائی - سیدجلال بصیری‌نژاد - حسین‌بصیر - یوسفعلی فتحی - خیراله درنشان - رجبعلی‌قاسمی - از طرف صنف میوه و تره‌بارفروش حمیدکربلائی - محمدعلی جوهری نماینده کارگران سیلوی اهواز - شکراله‌اسفندیاری - نماینده صنف‌دوچرخه‌سازشیخ مرادکردستانی - ازطرف صنف‌اوراقچی عبدالشاه‌خبازیان - ازطرف کارگران ریسندگی حسین‌دهنائی - علی‌یزدانی - حاج‌رجبعلی‌زمانی علی‌سبزواری - حاج‌محمدطاهرکلاهی- عبدالمحمدخیری - حاج‌نادعلی سدهی مدیرپارك‌هتل‌اهواز - اصغرجمشیدبان - فریدون دولتشاهی- حاج‌علی‌اردستانی - ناصرفتحی - حسن بازرگان - نصراله‌جعفری- حاج غلامعباس‌افشار - ماشااله درلشان - عبداله محمدیان - حاج احمد حاج‌خانی - پرویزمرادیان - سیدحسین‌جزایری - غلامحسین ادهم - حاج‌عبداله پشم‌فروش - غلامرضارکنی - جبار عیاری-حاج عبدالکریم جامعی - محمدفروتن - حاج‌حسین‌ترصد - عبدالحسین خوش‌آیند - حاج‌عباس‌نظری - مهدی‌معین‌زاده - سیدحسین‌مرعشی علی‌قاطعی - حسین‌فولادی - اکبرسهیلی - ژیانی - انورشفیع‌بیگلی آذرپور - سعدون‌عبادی - مصطفی‌فروزان - یعقوب‌اوهانی - محمد صادق مظاهری - حیدرعلی‌رئیسی - حسین‌باستانی - حسین‌مکانیك حاج‌جواد حجاری - رمضانعلی منتظرحجت - عبدالمجیدوطن‌خواه - علی مؤمنی - محمدریشه - حاج‌احمدبخشی‌زاده - از طرف‌معتمدین لشگرآباد - ابراهیم‌معدلی - قربانعلی هژبری - فاخرفاضلی - حاتم مشرف - خلف‌تریکان - سیدعانه شبیبی - ایرج‌کشمیری‌پور - عظیم‌مهاجر - حسن‌سعیدی - سیدعبودسیف‌السادات کدخدای‌ملاشیه وبامضای درحدود ۸۵۰نفر دیگر

آ-۳۱۵۵

بزودی درسینماهای :
پلازا - سهیلا
اقیانوس مرگ
دوبله بفارسی
باشرکت : ادی کنستانتین - پیرآنجلی - آدا باتوک
۱۱۵/آ-۱

کلنیك الکترو رادیولوژی
دکترجلیل پریسای - دکتر حبیب‌اله ثمری
متخصص از دانشکده پاریس افتتاح‌گردید
نشانی خیابان پهلوی بین چهارراه‌امیراکرم و چهارراه شاه
تلفن ٦۳۷۷۳
٤-٥ آ- ۲٦٤۱

قابل توجه دارندگان کامیونهای
Leyland لیلاند
همه نوع لوازم یدکی لیلاند رسید
بفروشگاه این شرکت جنب تعمیرگاه لیلاند
خیابان قزوین چهارراه عسکری مراجعه فرمایند
تلفن‌های ۲۹۱۲۹-۲۳۲٦۲
۳-٥ آ-۸۲۸

بدینوسیله ازخانم دکترمنصرالملوك رزاقی مامای بهداری سمنان کهسبب نجات خانم اینجانب ازمرك حتمی‌شدند تشکرنموده وموجبات تشویق مشارالیهاراخواستارم حسین دولتی

آ-۳۲۱٤

آگهی مزایده نوبت دوم

بنگاه خالصجات سهمی دولتاز اراضی و مزارع همه‌سین و کهنه‌قنات وچشمه‌های کوه سه‌پایه واقع‌در شمال سرخه حصار رامه‌ساله از طریق مزایده باجاره برگذار مینماید طالبین میتوانند بامراجعه باداره کل بهره‌برداری ودریافت شرایط اجاره پیشنهادات خودراتا آخر وقت‌اداری روزشنبه دهم اردیبهشت ۱۳۳۹ بدفتر بنگاه خالصجات واقع در لاله‌زار نوساختمان خاچیك تسلیم و رسید دریافت دارند پیشنهادات واصله در ساعت ۱۰صبح روز یکشنبه ۱۱ (یازدهم) اردیبهشت ۱۳۳۹ در کمیسیون بازو قرائت خواهد شد. بنگاه خالصجات

۱-۲ آ-۳۱۰٦

آگهی مناقصه

اداره راه‌استان تهران تکمیل دیوار سازی ازدهانه شمالی تونل کندوان تاچالوس رامناقصه میگذارد پیمانکاران طبقه‌بندی شده دروزارت راه میتوانندهمه‌روزه تاآخر وقت اداری روز پنجشنبه ۱٥ر۲ر۳۹ باین اداره واقع‌در تهران نومراجعه ودرخواست خودرا تسلیم وپس‌از احراز صلاحیت ازروز شنبه ۲٤ر۲ر۳۹ باپرداخت مبلغ پانصد ریال اسناد مناقصه را دریافت‌دارند کمیسیون مناقصه درساعت ۱۱روز شنبه ۳۱ر۲ر۳۹تشکیل ونتیجه‌را تعیین خواهد نمود پیشنهادات باید تاساعت ۱۰ صبح روزمزبور بدفتر اداره‌راه استان تهران برسد وهزینه آگهی بعهده‌برنده مناقصه خواهدبود . رئیس اداره راه استان تهران- مهندس حریری

۱-۲ آ-۳۲٦۸

بذرافشان نظامی
بذر تخم گل - تخم چمن - تخم سبزی وگوجه فرنگی و ادوات باغبانی
خیابان قزوین - چهارراه گمرک - تلفن ۲٤۰۰٦
آ-۳۲۲٤

چلوکبابی ضیافت اصفهان
(معروف به حاج رحیم چلوئی)
ازامروز درخیابان بوذرجمهری مقابل نوروزخان تلفن ۲٤۳۸٥ افتتاح شد
آ-۳۱٦٤
آگهی‌مودت

تونی مالت بهترین و خوشمزه‌ترین صبحانه
TONIMALT مقوی و مغذی‌ترین «عصرانه»

گیگز Guigoz
غذا و شیرخشك
ری - خیابان اسلامبول - همه رقم شیرخشك تجارتی
آ-۳۱۲۲

کامیون گاز بظرفیت ۲½ تن «شاسی»
نقد واقساط
که وعده داده بودیم رسید

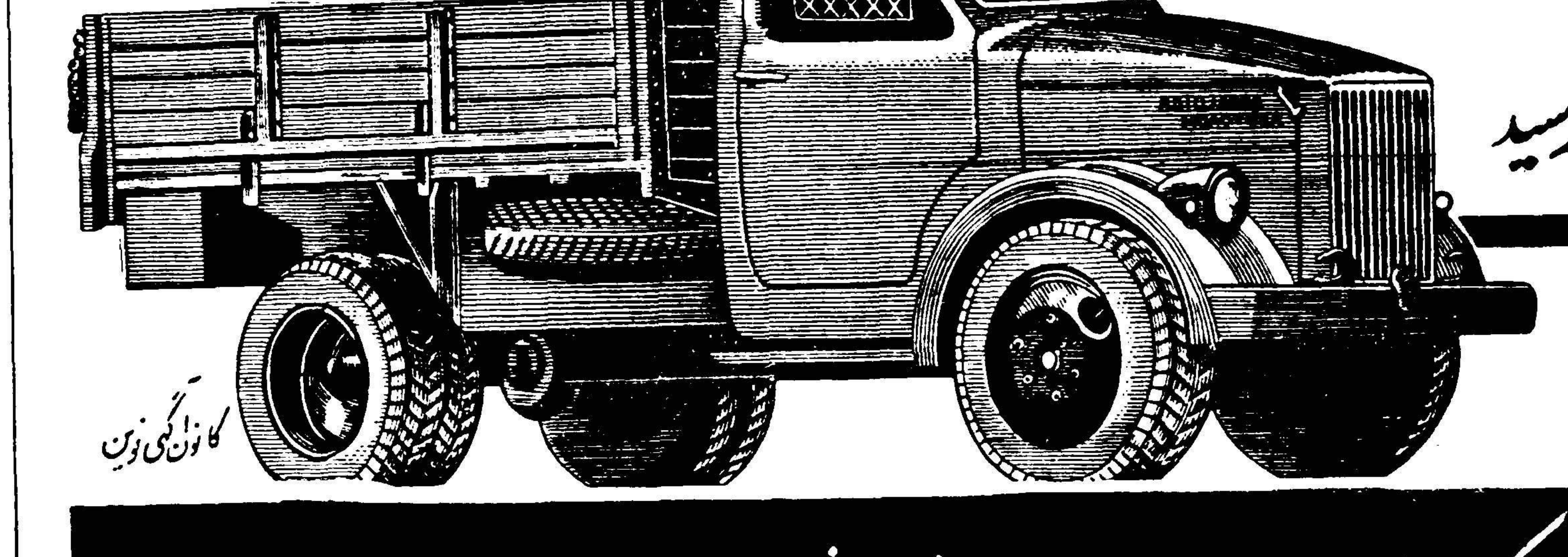

کانون آگهی زرین
سریع - محکم - کم مصرف
نماینده انحصاری:
خیابان اکباتان شماره ۲۱۳ - تلفن ۳٦۲۹٥
آ-۳۱۹٤

اطلاعات اقتصادی

صدمیلیون ریال کمك بساختمان آسایشگاه شیراز

طی کنی ساختمان مسلولین شیراز آغاز شد برای تکمیل قطعی آسایشگاه مزبور که یك کار بزرگ و مهم بهداشتی است قرار دادی بمبلغ در حدود ۸۹ر۷ میلیون ریال بین سازمان برنامه وپیمانکار مربوطه بامضاء رسید .

بموجب قرارداد مزبور قسمتی از آسایشگاه قبلی تکمیل و یك ساختمان جدید پنج طبقه مجهز در کنار آن ساخته میشود و باید طی دو سال تکمیل شده و تحویل گردد.

با در نظر گرفتن وجوهی که قبل از این قرار داد بمصرف رسیده در حدود صد میلیون ریال از اعتبارات بهداشتی سازمان برنامه صرف تکمیل واتمام ساختمان آسایشگاه شیراز میگردد .

دوهزار مروج باید تربیت کرد

بقرار اطلاع اداره کل ترویج کشاورزی برنامه خود را برای ۴۰۰ تا ۵۰۰ مروج در سال جاری آغاز خواهد کرد .

طبق محاسبه‌ای که بعمل آمده است اگر قرارباشد برای هردو دهکده ایران یك مروج تربیت شود لازم است ۴۰۰۰ مروج تربیت کرد. اکنون ۳۵۰ مروج در سراسر کشور وجوددارد وبنابراین چهار سال طول خواهد کشیدتا مروجین به۴۰۰۰نفربرسند .

مروجین اصول جدید کشاورزی را بروستائیان می‌آموزند تا بهره‌برداری اززمین بهتر و آسانتر شود در ضمن وجود مروجین با برنامه‌ای که برای‌ازدیاد تولید کشاورزی بموازات سایر برنامه ها وجود دارد کاملا ضروری است چه از علل کمی تولید در ایران عدم آشنائی روستائیان بکاشت و داشت و برداشت محصولات کشاورزی است .

فعالیت هیئت هندی

اخیرا یك هیئت هفت نفری بریاست آقای «کانشنایاران پودار» از طرف شورای تشویق صادرات منسوجات ابریشمی و الیاف مصنوعی هندبایران آمد و اوایل هفته به‌هندوستان باز گشت .

هیئت مزبور در مدت اقامت‌خود درایران با وزیر بازرگانی و بازرگانان وارد کننده منسوجات هندی در تهران واصفهان ملاقات‌نمود. هدف هیئت مزبور تماس با بازرگانان برای‌توسعه‌صادرات منسوجات هندی بایران‌بود .

بررسیهای بانکملی نشان داد:

مردم بیشتر ازگذشته درخارج از خانه غذا میخورند

درتعیین شاخص جدید هزینه زندگی بعوامل جدیدی مانند هزینه ایاب وذهاب پس‌انداز- تفریحات نیز توجه میشود

دیروز قسمتی از سئوالات بانك ملی را از ۳۶۰۰ خانواده ایرانی درباره وضع غذائی آنها نوشتیم.

بموجب این گزارش بررسی - هائی که شده نشان داده که مردم ایران بیشتر از گذشته در خارج‌از محیط خانه خود غذا میخورند بخصوص تعداد کسانی که بعلت گرفتاری های ناشی از شغل وبرای صرفه جوئی در وقت در کارگاهها و ادارات و مدارس و تجارتخانه ها و یا در رستوران های نزدیك بمحل کار خود غذا میخورند روبافزایش است این خود موجب شده است که استفاده از غذا های آبکی تقریبا رکنار گذاشته شود.

نکته جالب دیگر پذیرفتن افراد بعنوان پانسیون است که در بعضی خانواده های تهران اخیرا رایج‌شده است.

این قبیل افراد که اغلب دانشجو هستند پولی برای مسکن و غذا و سرویس خود میپردازند.

خوراك یکی از عوامل هفتگانه تعیین شاخص هزینه زندگی است. شاخص هزینه زندگی که بانك‌ملی تهیه میکند براساس پنج عامل خوراك ، پوشاك ، مسکن ،سوخت و کوناگون می باشد ولی در تعیین شاخص جدید عوامل جدیدی نظیر بهداشت و تفریحات و اعانات و هدایا (این چهار عامل روی هم هزینه زندگی بدون توجه به آنها حساب میشود) و همچنین مخارج صحیح و مطابق‌باواقع نخواهد بود.

ایاب و ذهاب و سفر و پس انداز و مخارج متفرقه و سرمایه هائی که برای کسب وزراعت و حرفه‌شخصی بکار میرود وجود دارد.

این قبیل مخارج که در پانزده سال پیش چندان اثری در مجموع مخارج زندگی مردم نداشت امروز خود قسمت مهمی از مخارج مردم را تشکیل میدهد و تعیین‌شاخص بهداشت و تفریحات و اعانات و هدایا (این چهار عامل روی هم هزینه زندگی بدون توجه به آنها حساب میشود) و همچنین مخارج صحیح و مطابق‌باواقع نخواهد بود.

رئیس اطاق بازرگانی میگوید باتشکیل شرکتهای‌تعاونی

همه مردم باید درخرید وفروش سهیم باشند

★درلبنان سنگها را بادینامیت‌سوراخ‌کرده وباخاك پرمیکنند تادرآن‌پرتقال‌بکارند
★اتومبیل سیار بانك وارد ده میشود و درهمانجا باضمانت کدخدا بکشاورزان وام میدهد

درسوئیس که یك چهل وپنجم ایران وسعت داشته ویك پنجم ایران جمعیت دارد بیست هزار شرکت تعاونی وجود دارد

آقای وکیلی رئیس‌اطاق‌بازرگانی میگوید من عقیده دارم که ترقی قیمتها در ایران دو علت دارد یکی سوء اداره و دیگری کمی محصول و زیادی خرید است . تا این دو علت وجود دارد مسلما ترقی قیمت‌ها بهمین وضع ادامه خواهد داشت . در کشور ما هنوز سازمان صحیح و سالمی برای عرضه و بسته بندی و تحویل جنس وجود ندارد .

نکته‌دیگری که‌بایدبه‌آن‌توجه داشت آنست که قوه خرید مردم مالارفته ودر دست مردم پول زیادی وجود دارد که میخواهند به کالا تبدیل کنند ولی جنس باندازه کافی در دسترس نیست مثلا مردم با پولی که دارند میتوانند پرتقال و سیب و میوه که تا چندی قبل مصرفش محدود بود بخرند اما محصول پرتقال و سیب و میوه باین اندازه بالا نرفته ودر حقیقت عرضه نسبت به تقاضا کم است و قیمت هم بهمین مناسبت ترقی میکند آقای وکیلی در مورد رفع مشکل اول که همان سوء اداره باشد معتقد است که باید شرکتهای‌تعاونی تشکیل شود تا همه مردم در خرید و فروش سهیم باشند .

وی میگوید من در مسافرت‌اخیر خود به سویس مطالعاتی روی‌شرکت های تعاونی نمودم‌که نتایج‌آن برای من تعجب آور بود . در سوئیس‌که ۴۵ مرتبه کوچکتر از ایران است و یك‌پنجم ما جمعیت دارد بیست هزار شرکت تعاونی‌وجود دارد این امر اهمیت شرکت های تعاونی را بخوبی نشان میدهد .

آقای کورس هم که در مصاحبه مطبوعاتی هیئت رئیسه‌اطاق‌بازرگانی شرکت داشت معتقد بود که در زمینه کشاورزی لبنان بهترین نمونه برای ما میتواند باشد . مادر کشور خود سیب و پرتقال لبنانی مصرف میکنیم در حالیکه لبنان قبل از جنك خودش همین کالا را از اسپانیا وارد میکرد . نکته مهم اینست که زمینهای لبنان سنگی است و مستعد برای باغداری نیست معهذا مردم سنك را سوراخ‌میکنند و داخل آن دینامیت میگذارند بعد گودال را با خاك دستی پر میکنند و کود شیمیائی مصرف میکنند در نتیجه بهترین سیب و پرتقال را تولید مینمایند اما ما با داشتن‌زمین مستعد و فراوان نمیتوانیم‌احتیاجات خودرا رفع کنیم . آقای کورس در این زمینه اضافه میکند که من در یکی از دهات لبنان گردش میکردم که دیدم اتومبیلی وارد ده شد و زارعین بطرف آن دویدند بعد معلوم شد که‌این اتومبیل به یك بانك خصوصی تعلق دارد و آمده بزارعین اعتبار و وام بدهد در مقابل هر تقاضائی که کدخدای ده آنرا تائید میکرد وام با بهره بسیارناچیز داده میشد اینها علل بهبود کشتو زیاد شدن محصول لبنان است و ما میتوانیم آنرا سرمشق خود قرار دهیم .

بااجرای برنامه عمرانی سوم

کشوربرنامه عمرانی واحدی خواهدداشت

درآمدهای قطعی واحتمالی واحتیاجات فعلی وآتی کشور برآورد میشود

برای آنکه کار برنامه سوم‌آغاز شود ابتدا مانند سایر کشور ها که برنامه جامع عمرانی‌دارند یك‌برنامه مقدماتی یا یك برنامه راهنما در دست تهیه است .

در برنامه مقدماتی یا راهنمابوسیله محاسبات مختلف برآورد می شود که درآمد های قطعی و احتمالی و احتیاجات فعلی‌و آتی که در اثر افزایش جمعیت بوجود خواهد آمد از چه قرار خواهد بود و برای‌اینکه درآمد ملی و در نتیجه درآمد فردی بحداکثر ممکن افزایش پیداکند چه‌باید کرد.

انجام این مطالعات بیشتر جنبه علمی و اقتصادی دارد با این وصف هر قسمت از مطالعات که مربوط‌به کار تخصصی یکی از وزارتخانه‌ها و یا موسسات دولتی باشد با نظر کمیته دائمی برنامه آن‌وزارتخانه یا موسسه دولتی تنظیم خواهدگردید.

مقامی که اطلاعات مزبور را در اختیار خبرنگار ما گذاشت افزود تنظیم یك برنامه‌جامع عمرانی‌امری ملی است و کلیه موسسات دولتی و حتی خصوصی باید در جریان کار آن سهیم و شریك باشند.

وقتی که برنامه راهنما با توافق موسسات دولتی تنظیم گردید هر دستگاهی برنامه خویش را با در نظر گرفتن حق اولویت طرح ها تنظیم خواهد کرد و سپس طرح های مزبور در قالب واحدی ریخته خواهد شد.

فرق برنامه سوم با برنامه های قبلی این خواهد بود که تمام کشور دارای برنامه عمرانی واحدی خواهد بود و این برنامه با ترکیب‌وتلفیق صحیح و حساب شده برنامه کلیه موسسات دولتی و با در نظرگرفتن جریان کار دستگاه های خصوصی تهیه و تنظیم خواهد شد.

درصادرات فرش دستباف بامریکاایران درمقام اول است

۹۴درصد ازفرش مورد احتیاج بازار آمریکا در خود آمریکا بافته میشود

در شماره روزچهارشنبه قسمتهائی‌از گزارش‌دبیرخانه‌شورایعالی‌اقتصادرا در مورد بازار فرش‌ایران درخارج‌بنظر خوانندگان رساندیم‌امروز خبرنگار ماگزارش تازه‌ای از وضع بازار فرش ایران در امریکا تهیه کرده است که‌بنظر خوانندگان میرسد

واردات فرش امریکا ازدونوع متمایز ماشینی و دستباف تشکیل میشود . درسال های اخیر مصرف فرش در آن کشور به‌نسبت افزایش درآمد ملی ودرآمد قابل مصرف سرانه توسعه یافته‌و سهم فرش در مصرف کلی آن‌کشور تنزل‌نکرده است. درنتیجه تبلیغات وسیع تولید کنندگان بازار فرش در امریکا رونق گرفته‌و رفته‌رفته موسسات بازرگانی ومغازه‌های بزرك ـهتل‌ها و رستوران ها شروع باستفاده از این کالانموده وبعلاوه مصرف‌فرش در داخل اتوموبیل های سواری بازار جدیدی بوجود آورده است که باتوجه به کثرت اتومبیل سواری‌در آن کشور قابل ملاحظه است .

فرش‌ماشینی که‌درداخله امریکا تهیه میشود ۹۴درصد احتیاجات آن کشور راتامین میکندو تنها شش درصد بقیه ازایران وسایر کشور ها بامریکا صادر میشود .

واردات فرش ماشینی بامریکااکثر از کشور های صنعتی بلژیك ـ انگلیس‌ـفرانسه‌ـژاپن وچکسلواکی صورت می گیرد .

ولی همانطور که دیروز نوشتیم در بازار فرش دستباف امریکاایران چه از لحاظ مقدار وچه از لحاظ مبلغ‌مقام اول‌را در میان‌فروشندگان دارد .

از مجموع فرش دستبافی که‌در سال ۵۸ بمیزان ۳ر۷۰۴ر۹۵۸فوت بامریکا وارد شده ایران به تنهائی ۲ر۰۴۳ر۱۸۸ فوت آنرا صادرنموده است .

واز لحاظ مبلغ نیز از ۵ر۳۷۳ر۴۱۴ دلار مجموع واردات این قبیل‌فرش ۳ر۳۱۷ر۰۸۰ دلار آن به ایران تعلق داشته است باوجود این فرش ماشینی با قدرت کامل دارد جای فرش دستباف را می گیرد .

درانتظار امضای قرارداد ذوب‌آهن

برای شروع مجدد مذاکرات مربوط به ذوب آهن‌مقامات سازمان ذوب آهن ایران در انتظار آمدن نمایندگان کنسرسیوم آلمانی دماك کروپ و کمپانی انگلیسی میکو و مهندسان مشاور سوئدی هستند .

نمایندگان مزبور اطلاع داده بودند بعد از برگزاری مراسم عید پاك بتهران خواهند آمد بهمین جهت انتظار میرود دراین هفته نمایندگان موسسات مزبور وارد تهران شوند و مذاکرات مربوطه‌به امضای قرار داد انجام گیرد .

طی یك ماه گذشته مطالعات و مذاکرات مربوط بطرح تاسیس کارخانه ذوب آهن‌ازفا و قراردادی که بین سازمان‌ذوب آهن ایران و سازندگان کارخانه باید امضاء شود در آلمان‌و انگلستان جریان داشته و مهندسان مشاور سوئدی از جانب سازمان ذوب آهن ایران در اقدامات مزبور شرکت‌داشته‌اند.

بازدیداز کارهای سازمان برنامه

اعضای شورایعالی و هیئت‌نظارت سازمان برنامه بازدید از برنامه‌های راه سازی جنوب و غرب ایران را شروع کردند . این بازدید ازسایر کار های سازمان برنامه نیز بعمل خواهد آمد.

تلفن ۳۱۹۳۴

آگهی دعوت مجمع‌عمومی فوق‌العاده شرکت تعاونی کارکنان بانك‌ملی ایران

ازکلیه صاحبان سهام دعوت میشود که‌در ساعت ۲بعد از ظهر روز یکشنبه ۲۵ اردیبهشت ۱۳۳۹با دردست داشتن معرفی نامه از دفتر شرکت‌یا از قسمت مربوطه مبنی‌بر صاحب سهم بودن خود در جلسه‌مجمع عمومی فوق‌العاده شرکت که در سالن شعبه مرکزی بانك ملی ایران واقع‌در خیابان فردوسی تشکیل میشود حضور بهمرسانند.

طبق اساسنامه هریك‌از صاحبان سهام فقط حق‌یك رای دارند ولی میتوانند حداکثر بوکالت از طرف چهارنفر از صاحبان سهام دیگر رای بدهند .وکالت نامه هاباید لااقل‌سه‌روز قبل‌از تشکیل مجمع‌بدفتر شرکت در تهران تسلیم‌ورسید دریافت‌شود .رسید مزبور بجای وکالتنامه معتبر خواهد بود .

دستور جلسه عبارت است‌از :

۱ـ انتخاب دونفر عضوهیئت مدیره بجای آقایانی که مستعفی شده‌اند.

۲ـ اصلاح و تغییر بعضی از مواد اساسنامه .

آ ـ ۳۲۷۶

دعوت به‌جلسه همگانی سالیانه

ازآقایان وشرکتهای سهامدار شرکت سهامی اصطلك دعوت میشود که‌روز جمعه ۲۳اردی‌بهشت ۳۹ساعت ۹صبح برای اشتراك در جلسه همگانی سالیانه دردفتر مرکزی شرکت حضور بهمرسانند.

دستور جلسه

۱ـ گزارش هیئت مدیره

۲ـ گزارش بازرسان

۳ـتصویب بیلان سال ۳۸ وانتخاب هیئت مدیره وبازرسان

٤ـ تصویب بودجه سال ۳۹

شرکتها واشخاصیکه درشرکت اصطلك سهامدار میباشندبرای اشتراك درجلسه باید گواهی کتبی مصدق‌شده‌ویااوراق سهام شرکت همراه خود داشته باشند. آ ـ ۳۱۳۵ هیئت‌مدیره

آگهی انتخاب‌هیئت مدیره شرکت سهامی مکانیکی‌ایران

طبق نامه‌شماره ۱۱۸۲۳ مورخه ۲۵ ر۱۲ ۳۸ وزارت فرهنك‌بپیوست صورت‌جلسه مجمع عمومی صاحبان سهام شرکت‌سهامی مکانیکی ایران ضمن تسلیم یك نسخه رونوشت اساسنامه جدید تغییرات زیر درشرکت داده شد.

۱ـبموجب تصویب‌نامه شماره ۱۹۷٦٤ـ ۲۲ر۸ر۳۸ هیئت‌وزیران شرکت مذکور باهمان وضع‌موجود که طبق تصویبنامه شماره ۱۳۱٤۸ـ ۲۵ر٦ر۳۸ بوزارت صنایع ومعادن منتقل شده‌بود عینابوزارت فرهنك منتقل گردیده. ۲ـ آقایان مهندس محمد قره‌گزلو ونصرت‌اله‌مشکوتی ومنوچهر امیری بسمت اعضاء هیئت مدیره وآقای مهندس فتح‌الله‌ستوده بسمت مدیرعامل‌ومدیر کارخانه‌وآقایان نظام‌رضوی ورضامعرفت(مدیر کل بازرسی وزارت فرهنك) ومحمدعلی رفعت‌جاه (رئیس اداره کل‌حسابداری وزارت فرهنك) بسمت بازرسان شرکت انتخاب شده‌اند. ۳ـنام‌شرکت به‌شرکت سهامی کارخانجات ونك تبدیل گردیده.

رئیس اداره ثبت شرکتها وعلائم تجارتی واختراعات ـ مهدی‌نراقی

آگهی تجدید تشکیل مجمع‌عمومی فوق‌العاده

پیرو آگهی شماره ۱۲مورخه ۱٤ر۱ر۳۹ بدینوسیله باطلاع کلیه صاحبان شهام شرکت تعاونی مسکن کارمندان وزارت کشاورزی می‌رساند که چون بعلت عدم حصول اکثریت جلسه مجمع‌عمومی‌فوق‌العاده مورخ‌سی‌ام فروردین ماه ۳۹رسمیت نیافت اینك طبق‌ماده ۲۳ اساسنامه مجددا مجمع‌عمومی فوق‌العاده شرکت درساعت ٤بعدازظهر روز یکشنبه اول خردادماه ۳۹درسالن کنفرانس بانك کشاورزی ایران‌تشکیل‌میشود.

دستور جلسه(تجدیدنظر واصلاح‌ماده ۱۵ اساسنامه میباشد)

هیئت مدیره شرکت تعاونی مسکن کارمندان وزارت کشاورزی

آ ـ ۳۲٤۵ ۱ـ۲

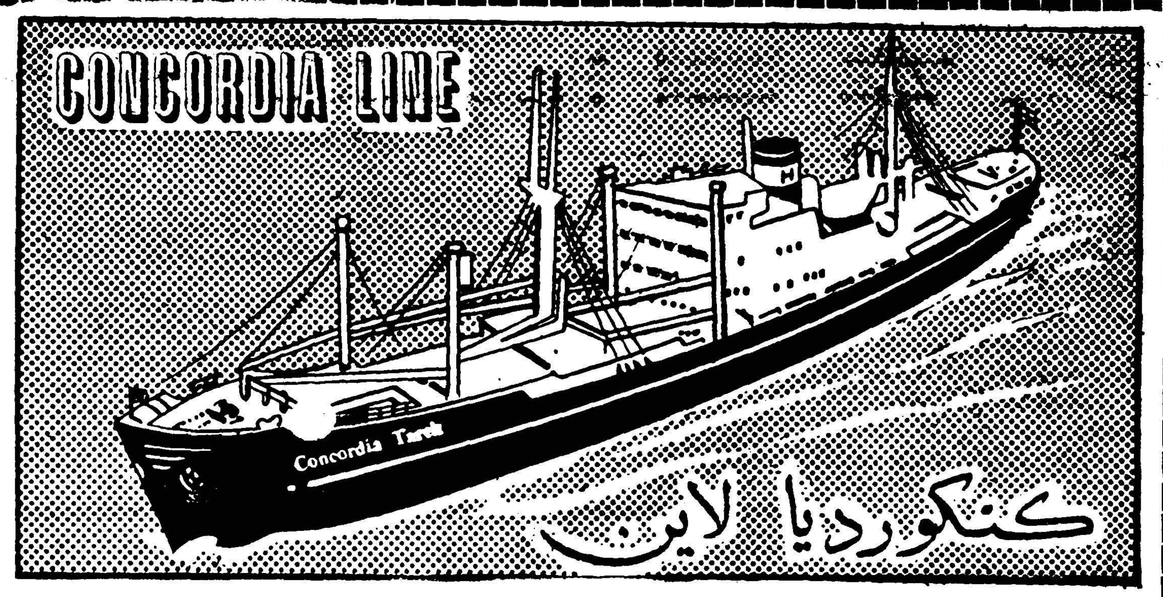

کشتی کنکوردیا تارك "CONCORDIA TAREK" M/S

درحدود اول اردیبهشت ماه بخرمشهر وارد ودر ضمن تخلیه برای بنادر ذیل بارگیری خواهد نمود

جنوا ـ مارسی ـ نیویورك ـ بستن

فیلادلفیا ـ بالتیمور ، نورفولك

این کشتی اواسط اردیبهشت ماه حرکت ودر حدود ۲۰ روز پس از خروج از خلیج فارس به جنوا و۳٤ روز به نیویورك خواهد رسید.

کشتی هوگ سیلورکرست "HOEGH SILVERCREST" M/S

اواسط اردیبهشت ماه بخرمشهر وارد ودرضمن تخلیه برای بنادر فوق بارگیری خواهد نمود.

برای کسب اطلاعات بیشتر و تامین جانمایندگی کل در ایران

شرکت سهامی لوانت اکسپرس ترانسپورت (ایران)

خیابان سعدی کاشی ٤٤۷

تلفنهای ۳۷۲۷۰ ـ ۳٤٦٦۹ ـ ۳۳۹۹٤ ـ ۳٦۱۵۷ ـ ۳۹۰۵۸

و یا بشعبات این شرکت در خرمشهر و تبریز مراجعه فرمائید.

دآریانا افغان هوائی شرکت

کابل ـ قندهار ـ بیروت ـ امرلستر ـ دهلی ـ کراچی

آنکارا ـ پراك ـ فرانکفورت

سرویس مناسب و راحت جهانگردی

نمایندگی عمومی : هرتس سنگر ساوهنی

خیابان سعدی : تلفن ۳۰۳٤۲۷

ARIANA AFGHAN AIRLINES

هواپیماهای آریانا با درهای وسیع و بزرگ برای حمل بار

خانواده‌های محترم

آمریکا سازنده عالیترین یخچال در دنیا

و

مارکت بهترین یخچال ساخت آمریکا میباشد

قبل ازخرید هر نوع یخچال ازیخچالهای مارکت دیدن فرمائید

شرکت تهرانشهر ـ محدود : خیابان سعدی تلفن ۳٤۲۵۳ / ۳۰۲۱۱۵

انتقاد

دکتر حسن صدرحاج‌سیدجوادی

مسلول !

یکی از دوستان من که در خارج تحصیل میکند حکایت میکرد که چند سال قبل بیماری از تهران باروپا رفته بود .

پزشکان تهران بمشکل عجیب و لاینحلی بر خورد کرده بودند بیماری که‌مبتلابسینه‌درد بودبرای‌عکسبرداری نزد یکی از پزشکان عکاس فرستاده شده و نتیجه ای که عکس نشان می داد آن بود که لکه‌ای در ریه او وجود داشت .

این عکس آنطور که دوست من نقل میکرد بپزشکان نشان داده شده بود ولی آنها نتوانسته بودند تشخیص بدهندکه این لکه‌چیست و مربوط به کدام بیماری است . بالاخره به‌بیمار توصیه شده بود که برای انجام عمل جراحی باروپا برود . در اروپا معلوم میشود که بیماری وی جز برنشیت مختصر چیز دیگری نبود و لکه‌ای که در عکس‌دیده‌شده‌است‌وبرای پزشکان تهران مشکل بزرگی ایجاد نموده‌دگمه پیراهن بیمار بوده است که پزشك عکاس درموقع عکس برداری از تن بیمار خارج نکرده .

نمیدانم این داستان که بیشتر بافسانه شبیه است تا چه حدحقیقت دارد . ولی چندی پیش زن جوانی را دیدم که پستان او را یکی از جراحان معروف تهران بتصور سرطان بریده بود ولی پس از مدتی معلوم شد که تشخیص سرطان غلط بوده است .

دیروز نامه‌ای از همکار مطبوعاتی ما آقای دکتر علم رسیده بود دکتر علم مدتی بود که طفل خود را ازمطب این پزشك بمطب آن پزشك میبرد آقایان پزشکان تشخیص داده بودند که فرزند او مسلول است . در مدتی کمتر از دو ماه یکهزاروهشتصد قرص باو خورانده شد و پنجاه‌آمپول بوی تزریق گردید .حال طفل روزبروز وخیم تر میشد تا آنکه بالاخره‌مجبور شدند بیمار را بسویس ببرند .دیروز دکتر علم نوشته بود پس از معاینه معلوم شد که طفل بهیچوجه مسلول نیست .

واقعا جای تاسف است که ما با وجود اینهمه پزشکان تحصیل کرده و با تجربه که غالبا یا از دانشکده‌های پزشکی خارج فارغ‌التحصیل شده و یا اقلا چند ماهی از بیمارستان‌های‌خارج بازدید کرده و در آن مطالعه نموده‌اند نتوانیم بیماری سل را از بیماریهای دیگر تشخیص بدهیم .

در تهران پزشگانی وجود دارند که از مهم ترین دانشکده های پزشکی دنیافارغ‌التحصیل شده‌اندومشغل‌ترین کنگور ها و امتحانات را با موفقیت گذرانده‌اند .

پس دلیل آنکه همین پزشگان یك مرض ساده را تشخیص نمیدهند چیست ؟!

بسیار واضح است . غالب آنها با دانش پزشکی که هر روز توسعه میابد و قدمی بجلو میگذارد قطع رابطه می کنند . علم و اطلاع آنها از دانش پزشکی متوقف میشود . نشریات و انتشارات و مجلات‌پزشکی را دیگر نمیخوانند و مطالعه نمیکنند بطور خلاصه از صورت یك پزشك یك دانشمند و یك محقق خارج می شوند .

خدا بیامرزد مرحوم‌پرفسور ابرلین رئیس سابق دانشکده پزشکی تهران راکه سال گذشته پس از مدتهای‌مدید بتهران آمد وازدانشکده پزشکی‌بازدید کرد . وی طی گزارش مبسوطی متذکر شد که دروس دانشکده پزشکی‌تهران از ۲۵ سال قبل تاکنون تغییری‌نکرده است.استادان همان جزوه های ۲۵ سال پیش را باز گو میکنند ، در حالیکه علم پزشکی ۲۵ سال قبل با علم پزشکی امروز زمین تا آسمان‌فرق کرده است . زیرا بعضی از استادان بکار خود علاقه بخرج نمیدهند .آنها کار های دیگری دارند که اهمیت هر یك از آن کار ها برای استادان از شغل تدریس مهمتر است . یکی از پزشگان منصف بمن میگفت ما انتحار علمی میکنیم یعنی از روزیکه از دانشکده خارج میشویم دیگر مطالعه را کنار میگذاریم در حالیکه پزشگان در تمام دنیا هیچگاه مطالعه را کنار نمیگذارند و بدینترتیب ارتباط خود را با جهان پزشگی قطع نمیکنند .

وقتی بعضی از استادان وپزشگان ماتا این حد از حرفه خود فاصله بگیرند شاگردان آنها چگونه خواهند توانست بیماران رامعالجه نمایند ؟

علم پزشگی اکنون برای عده‌ای از پزشگان ما جنبه های علمی و انسانی خود را از دست میدهد و بصورت تجارت در می آید آنهم تجارتی که مواد و متاع آن جان و سلامتی بیماران است . ما ضمن تمجید از پزشگانی که حرفه مقدس خود راهیچگاه‌فراموش نمیکنند برای آنکه در این‌وضع‌تغییری حاصل شود فعلا راهی جز آن نیست که از وجدان انسانی خود پزشگان در معالجه بیماران و دقت و مراقبت در تشخیص مرض کمك بخواهیم و تمنا کنیم که جنبه علمی و انسانی پزشگی را فدای جنبه تجارتی آن نکنند

گفتگوی خردمند

جزء برنامه اصلاحات ۳۹

آقای فرخ مینویسد قسمت شرقی خیابان شاهرضا از پیچ شمیران تا میدان شهناز بعلت بلاتکلیفی درمورد تعریض آن بصورت مخروبه باقیمانده و نمای‌زشتی‌پیداکرده خوبست‌شهرداری جزء برنامه اصلاحات سال۳۹ بوضعیت این قسمت از مهمترین خیابانهای تهران نیز توجه نماید .

نرخ گرمابه

آقای محمد حسین کرد مینویسد چندیست که گرمابه فیروزه واقع در خیابان فرح‌آباد مبلغ دو ریال به نرخ سابق خود افزوده برای هر نفر در یکساعت هفده ریال دریافت می‌کند چنانچه این نرخ مورد قبول شهرداری باشد خوبست برای اطلاع عموم اعلان کند .

مشکل آب آشامیدنی

رئیس اطاق بازرگانی بندر بوشهر طی نامه‌ای به استانداری فارس وبنادر مینویسد اهالی بندر بوشهر در حال حاضر بعلت عدم بارندگی و قهرطبیعت دچار قحطی آب شده‌اند استدعا میشود از طریق شیر و خورشید سرخ وسایر تشکیلات نسبت برفع خطر اقدام‌نموده با کمکهای فنی و مالی موجبات تامین آب آشامیدنی بندر بوشهر را فراهم وترتیبی اتخاذ نمایند که برای همیشه رفع این مشکل و معظل مهم حیاتی بشود .

وسائل مداوا

آقای عزت‌اله نعمتی ساکن خیابان خواجه نظام‌الملك مینویسد چندی‌است مرض مشکوکی‌توام با سیاه سرفه بین‌اطفال قریه مراد لو از توابع‌مشکین شهر شیوع یافته فرمانداری تقاضای اعزام‌اکیپی جهت‌مداوا نموده ولی‌اکیپی که بمرادلو وتوابعش آمده دارو ندارد تقاضا میشود وسایل مداوا و نیز فرستاده شود .

خیابان ایستگاه قم

آقای قمی زاده ساکن خیابان‌آذرقم می‌نویسد تمام طول خیابان ایستگاه که از ابتداء تا ایستگاه قم بیش از دو کیلو متر نیست در موقع بارندگی بصورت باتلاق غیر قابل عبوری میشود که‌شایسته است شهرداری‌نسبت به اسفالت آن و هم چنین منع کشتار گوسفندان باردار در این موقع سال اقدام نماید .

مصرف میوه

آقای دکتر حبیب اسعدی مینویسد منع ورود میوه بکشور تصور نمیرود مقرون بصلاح باشد زیرا لزوم مصرف میوه در بهداشت وصحت عموم خاصه اطفال مورد قبول همگی است خوبست بعوض منع ورود میوه از ورود انواع داروهای غیر مفید وبعضی ویتامین‌ها که اشخاص با قیمت گزاف بدون‌اجازه طبیب مصرف مینمایند جلوگیری شود .

چهارطبقه روی۱۶سانتیمتر

آقای حمید جهانگرد ساکن‌خیابان بریانك می‌نویسد شخصی که شغلش ساختن خانه و فروش آنست در زمینی بمساحت ۷۸ متر مربع ساختمان چهار طبقه‌ای شروع نموده که پی‌بنا از شانزده سانتیمتر مربع شروع شده و اکنون دوازده متر مربع روی آن احداث کرده خوبست قبلا معاینه شود چنانچه‌برای ساکنین‌مجاوراحتمال خطر میرود ما را از نگرانی نجات دهند .

مزایای دوری از مرکز

از جاجرم تلگراف می‌کنند حال که کلیه دوایر دولتی و بعضی از فرهنگیان شهرستان ها از مزایای دوری از مرکز طبق آئیننامه‌جدید برخوردار شده‌اند فرهنگیان بجنورد نیز تقاضا دارند از این مزایا برخوردار گردند .

توزیع نفت درگیلان

از هشت پر گیلان مینویسندسابقا فروش نفت در انحصار دو سه نفربود که بهر طریق می‌خواستندبا مصرف کننده معامله می‌کردند قریب دو سال است که شرکت ملی نفت گیلان توزیع نفت را در تمام حومه گیلان و طوالش باتاسیس‌شعب متعددردسترس مصرف کنندگان قرار داده اهالی و نفت فروشان از این امر رضایت دارند .

پروانه ساختمان نمیدهند

آقای رضا ایوبی کارمند اداره ثبت شهرری مینویسد بایکزن و پنج بچه مدتها در منزل اجاره‌ای مینشستم پنجسال پیش قطعه زمینی خریده‌ام که‌باساختن چند اطاق از کرایه نشینی خلاص شوم متاسفانه‌نه پروانه ساختمان میدهند و نه‌میتوانم بفروشم تقاضا دارم تکلیف مرامعلوم کنند .

دربوفه ایستگاه

آقای کریم عجم پور از آبادان مینویسد دربوفه ایستگاه راه آهن خرمشهر بابت مختصر غذائی که در اغذیه فروشیها بیست ریال میتوان خرید پنجاه و یك‌ریال روزبیست‌وسوم فروردین ازمن گرفته‌اند شایسته است بوضع قیمت بوفه رسیدگی و نگذارند نسبت به مسافرین اجحاف شود .

از اینجا و آنجا

درراه خیرخواهی

یك مامور پست‌انگلیسی سی‌وهفت ساله مبلغ هشتصد لیره استرلینك از نامه های بیمه پستی سرقت کرد و سیصد لیره آنرا بدون اینکه نام خود را ببرد برای جمعیت های خیریه فرستاد .

هنگامیکه این سرقت کشف شد و مامور مزبور تحت تعقیب قرارگرفت یادآور شدکه بخاطر کمك به‌جمعیت‌های‌خیریه دست باین سرقت زده است .

البته دادگاه ادعای‌او راواردندانست وویرا به سه‌سال زندان محکوم‌کرد.

کارخانه‌های برق اتمی

انگلستان هم‌اکنون‌مشغول‌ساختمان هفت کارخانه تولید برق از اتم میباشد .

این کار خانه در سال ۱۹۶۵ سه هزار میلیون وات برق تولید خواهد کرد و کار خانه های صنعتی رابکار انداخته و شهر ها را روشن خواهد ساخت .

پس گرفته نمیشود

فروشگاه های بزرك دیترویت در ایالات متحده آمریکا اخطار کردندکه تصمیمات شدیدی علیه روش ناراحت کننده زنان در فروشگاه ها از قبیل پشیمان شدن پس از خرید و پس دادن کالا خواهند گرفت .

ظرف سال گذشته در نه فروشگاه زنان کالائی بمبلغ شصت میلیون‌دلار پس از خرید پس داده‌اند .

حقشناسی

«ساتور نوانانزیویك» کودك یتیم ایتالیائی بود که تقریبا صد سال‌پیش در یکی از دهات شمالی ایتالیابوسیله خانواده «اونانزیو» نگهداری میشد.

این کودك در جوانی بامریکا رفت و سرانجام یکی از میلیونر های بزرك گردید .

پس از مرك او پسرانش بپاس نگهداری‌و حقشناسی مردم‌دهکده‌مزبور مبلغ پانصد هزار دلار (نیم میلیون) بین۱۴۹ نفرسکنه‌دهکده‌مزبور وازجمله خانواده «اونانزیو» تقسیم نمودند .

پارچه جدید

علاقه زنان آمریکا نسبت به‌پارچه جدیدی که وارد بازار شده روزبروز بیشتر میگردد .

این پارچه که برای دوختن لباس های بهار و تابستان استفاده میشود چروك نمیگردد واحتیاج به اطوکشیدن ندارد و پس از شستن ظرف چنددقیقه خشك میشود .

دفع حشرات

پس از مطالعات فراوان معلوم شده است که بهترین طریقه برای از بین بردن حشرات روشن کردن یك چراغ زرد میباشد زیرا حشرات نور زردرنك را بردیگر رنگها ترجیح میدهند و سوی آن هجوم میبرند .

در آنموقع است که حشرات را در کنار چراغ زرد میتوان با مواد مخصوص کشت .

پیانوی جدید

اخیرا پیانوی تازه‌ای وارد بازار های اروپا شده که کودکان بدون استفاده از معلم میتوانند با آن هر آهنگی را که بخواهند بنوازند .

پیانوی مزبور که با برق‌کار میکند طوری ساخته شده که همینکه کلیدی از آنرا فشار میدهند کلید بعدی که باید فشار داده شود تا آهنك کامل گردد روشن میشود .

ابتکار یکزن

یکزن آمریکائی ابتکار جالبی‌برای تهیه غذا کرد تا وقت او زیاد در پختن غذا گرفته نشود .

وی سفارش ساختن یك دیك را داد که به سه قسمت تقسیم شده و بدین ترتیب میتواند در آن واحد سه نوع غذا در همین دیك بپزد .

برزودی در سینماهای :

سهیلا - پلازا

اقیانوس مرگ

دوبله بفارسی

باشرکت ادی کنستانتین - پیرآنجلی - آوا بارتوك

شماره اردیبهشت

مجله شکار وطبیعت

منتشر شد

ازروزنامه فروشها واسلحه فروشها وکتابخانه‌های‌معتبر تهیه فرمائید

آ-۳۲۳۲

جدول شماره ۱۴۹۶

	۱	۲	۳	۴	۵	۶	۷	۸	۹
۱							■		
۲								■	
۳			■						
۴				■					
۵	■				■				
۶			■			■			
۷									
۸		■							
۹									

افقی :۱ـ مطرب چون بی‌خبر شده دیده است ـ بیقوارگی زمین را فرمایند ۲ـ خوشبختانه گلیم بختش‌را سیاه نبافته اند ۳ـ محترم‌است ونقطه‌ای بالا ـ هفت‌بندمرغوب تراست ٤ ـ ازکتاب های معروف مذهبی ـشاعر ازغزال خوش داشته ٥ـ ازصفات ایزدـاز بیماریهای موذی ومزاحم ٦ـ هیکلش از نظرخانم متجددمدپرست ایده‌آل‌است ـاز اقسام‌سیگار ۷ـیازده ـاز افراد خانواده زنبق۸ـ مرسوم‌ترین نوع چای‌قهوه‌خانه ۹ـاز خوراکهای گوشتی وتخم‌مرغی ـتازگی درآدران هم‌سرباز کرده است.

عمودی :۱ـ معمولا پشت سه‌بچه می‌آید ـ خوبیها ۲ـچادرشب بزرك۳ـ زمین بعنوان کمربند بسته ـشاعر ازاوهم مثل‌دیواحساس ملالت کرده‌بود ٤ـ واحد طول ـسیگاری بهتر میزند ٥ـ کجاست که‌ادعای مقطوع بودنش رانکنند؟ ـ گویا مسافر باشد ٦ـ مخالف‌ـ ازمیوه‌های پرهسته ۷ـ ثیدرژنش دوبرابر اکسیژن است‌ـ وتا بخواهید دراین فراوان است ۸ـ اگر ازحد بگذرد خواب‌آور میشود ۹ـ پدر مرده خویشتن رامعرفی میکند‌ـ مایه‌روکه چنین باشد موفقیت حتمی است.

حل جدول شماره ۱۴۹۵

افقی :۱ـبارفتن ـگم ۲ـ ده ـزیسمان ۳ـ مبالات ٤ـارمـ وین ٥ـهنسی ـفانی ٦ـاهك ـگرز ۷ـ وارونه ۸ـ پالوده ـوی ۹ـآب ـتورنسل .

عمودی :۱ـ بد ـچهارها ۲ـ اهم ـنه ـآب ۳ـ باسکول ٤ـفراری ـاوت ٥ـ تیله ـگردو ٦ـنسا ـفروهر ۷ـمتوازن ۸ـ گاـین ـهوس ۹ـ منجنیق ـیل

علاوه از ۱٫۰۰۰٫۰۰۰ ریال جوائز

حساب سپرده اختیاری بانك بیمه بازرگانان

۵۰۰۰۰ ریال بیمه مجانی حوادث و بهترین سود بانکی را

دراختیار شما گذارده‌است

اردیبهشت ماه بهترین فرصت برای شرکت

در قرعه‌کشی واستفاده از جوائز

ومزایای بیشمار حساب سپرده‌اختیاری است

برای افتتاح حساب سپرده‌اختیاری دربانك بیمه‌بازرگانان

همه روزه صبح وعصر حتی‌ایام تعطیل میتوانید بشعب زیرمراجعه فرمائید :

شعب تهران: شعبه بازارمقابل مسجدشاه ـ شعبه سعدی خیابان‌سعدی جنب سینگر ـ شعبه بوعلی انتهای بازار کفاشها سرای بوعلی ـ شعبه دخانیات مقابل‌دخانیات ـ شعبه ری خیابان ری جنب صدرالاشراف ـ شعبه گمرك میدان گمرك

شعب شهرستانها: رشت ـ سنگر ـ پهلوی ـ لاهیجان ـ لنگرود ـ بابل ـ شاهی ـ نکاء ـ زیرآب ـ گنبد قابوس ـ خرمشهر.

آ-۳۲۶۰ (کانون آگهی نوین)

در کرمای طاقت فرسای تابستان همه آرزوی هوای مطبوع باطراوت بهاری را دارند

بادبزن برقی

فوجی

باین آرزو جامه عمل می پوشاند

فوجی زیبا ـ مُحکم ـ باصرفه

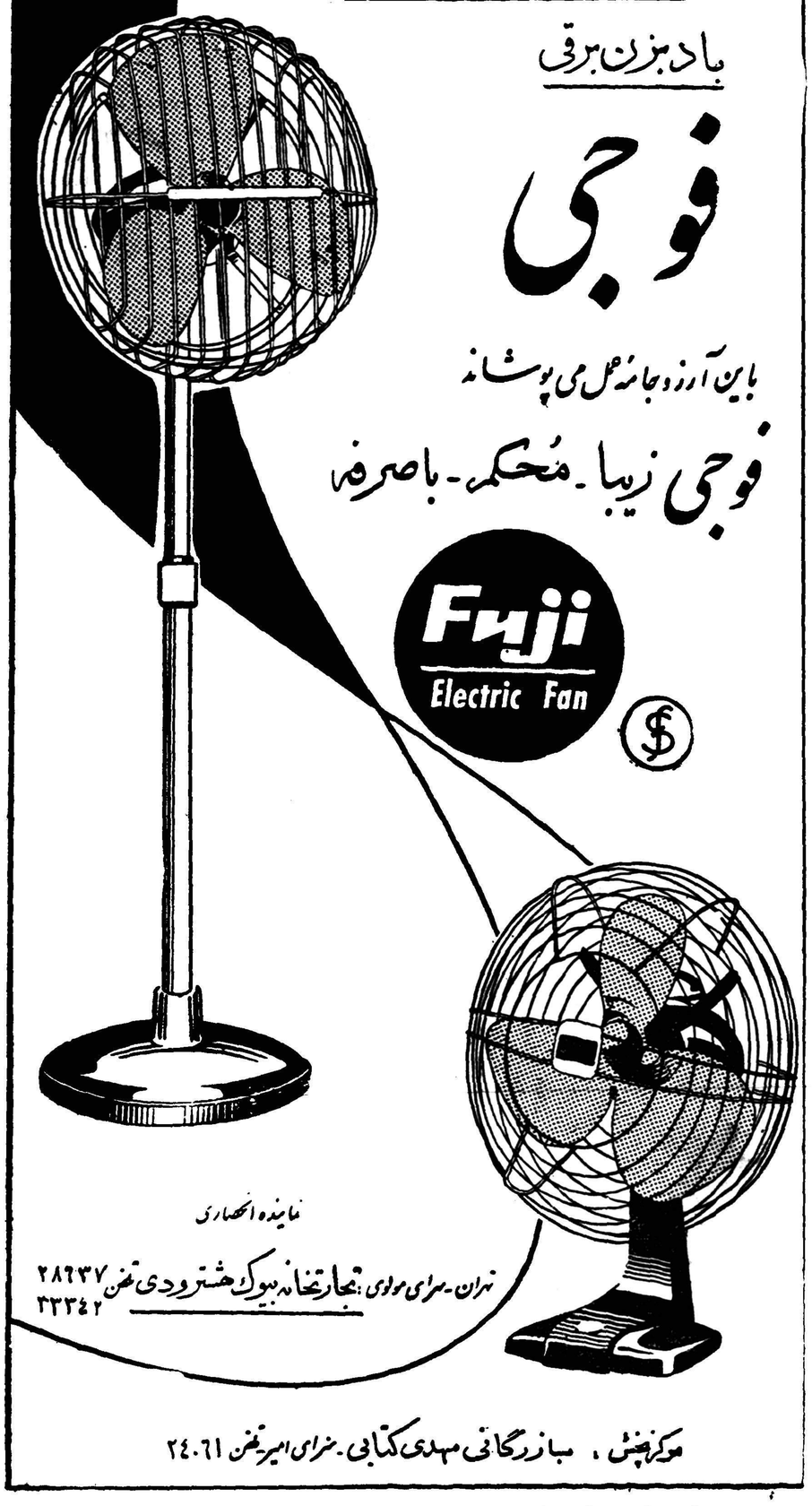

نماینده انحصاری

تهران ـ سرای مولوی ـ تجارتخانه بیوك هشترودی تلفن ۲۸۶۳۷ ـ ۳۳۳۴۲

مرکز پخش ، بازرگانی مهدی کتابی ـ سرای امیر تلفن ۲۴۰۶۱

اهواز وخرمشهر: شرکت نسبی کتابی وشرکاء

تقسیم جهان بین دو بلوک عملی نیست

آمریکا و شوروی نمیتوانند جهان را بدومنطقه نفوذ خود تقسیم کنند

در میان سخنان خروشچف اصطلاحی که در این چند ساله یعنی پس از سقوط مالنکف و یارانش بیشترشنیده می شود ، لغت «وضع‌موجود» است ، وی با اکثر روزنامه نگاران غربی و دیپلوماتهای آنها این موضوع رادر میان گذاشته است که دول غربی‌باید «وضع موجود» را برسمیت بشناسند .

سفر خروشچف‌به آمریکا ، ایجاد بحران برلن و بسیاری از مسائلی که در سیاست شوروی بچشم میخورد ،در حقیقت برای آنست که دول‌غربی«وضع موجودی» را که خروشچف پیشنهاد کرده است بپذیرند .

اما چراخروشچف روی این‌جمله بسیار تکیه میکند و آنرا همه جا میگوید که باید دول غربی وضع موجود را بپذیرند ؟ برای اینکه معنای این لغت را بدست بیاوریم باید بفرهنگ بزرك شوروی مراجعه کنیم و به بینیم وضع موجود را چگونه تعبیر و تفسیر کرده‌اند ،در فرهنگ بزرك شوروی در موردلغت «وضع موجود » می‌نویسد ، یك حالت موقت برای شناسائی طرف‌تا موقعیکه فرصت بهتری بدست‌بیاید

تقسیم جهان

اما آنچه از این پیشنهاد خروشچف برمی‌آید ، اینست که بین دولت آمریکا و شوروی موافقتی برای‌تقسیم جهان بشود . این امر نیز از نظر آمریکا مطرود است ، زیرا شکاف عمیق «ایدئولوژیك» راه هر نوع توافقی را باحتمال غیر ممکن بین‌این دو دولت بوجود آورده است . دراین صورت کسانیکه خیال‌میکنند ، ممکن است روزی‌بین خروشچف و زمامداران واشنگتن توافقی برای تقسیم جهان بعمل بیاید . سخت در اشتباهند ، زیرا دولت انگلستان‌وفرانسه‌که عضو کلوپ اتمی هستند ، هرگز حاضر نیستند که جهان بدو منطقه نفوذ تقسیم شود و همین مشکل نیز درآنطرف پرده آهنین وجوددارد . زیرا حکومت چین‌کمونیست‌مدتی است که‌راه خودرا ازشوروی جداکرده‌است وازهم‌اکنون مشغول تهیه بمب‌اتمی است وباوجود اینکه هنوز بمب‌اتمی را دردست ندارد ، به برادر بزرگتر امرونهی میکند ومعلوم نیست‌که‌پس ازتهیه بمب‌اتمی چگونه باشوروی‌رفتار کند ؟

ایجاد شکاف

روی‌این اصل میتوان گفت‌که‌نه دولت‌شوروی ونه‌دولت آمریکا هیچکدام مایل‌نیستند که‌چین‌کمونیست روزی بمب‌اتمی دردست داشته باشد .

بهرحال آنچه بیش‌از همه به چشم میخورد این است که خروشچف انتظار دارد با«مانوور های » ماهرانه‌شکافی‌بین اعضای «ناتو » ایجاد کند مسئله خلع سلاح که هنوز هم جزء مسائل مهم روز بیشمار میرود ، درحقیقت یك حربه تبلیغاتی است زیرا در مذاکرات مفصلی که در این زمینه بعمل آمد، شوروی حاضر نشد هیچگونه راه حل قطعی رادر مورد کنترل‌خلع سلاح بپذیرد و پیشنهادهائی که دول غرب دراین زمینه داده بودند .

همگی ازطرف نمایندگان شوروی ردشد. نمایندگان دول غرب نیز این مسئله‌رامتذکر شدندتا کنترل

مقالات وگزارشهای خارجی

قابل اطمینانی برخلع سلاح عمومی نباشد.قبول‌هرنوع تعهدی‌مانندا‌قدام بخودکشی است.

باین طریق «مانوورهای»ماهرانه خروشچف برای شکاف در بین اعضای «ناتو» باشکست مواجه‌شد وحتی این فکر را برای خروشچف بوجود آورد که برخلاف انتظار اودول آزاد جهان‌آنقدرها‌خام‌نیستند که‌اتحاد خودرابا‌مانوورهای‌خروشف درپاریس وواشنگتن یابکن بهم بزنند.

(واشنگتن‌پست)

شورش ونزئلا سرکوب شد

* **شورشیان آخرین سنگر خودرا رها کرده و بسوی کلمبیا گریختند .**
* **فرار یاغیان از هنگامی آغاز شدکه دولت اعلام‌کرد هواپیماهای نظامی مواضع آنها را بهمسلسل خواهد بست .**
* **مردم پیروزی پرزیدنت تبانکورت را درهمه‌جا جشن گرفتند**

کاراکاس ـ ۲۱ آوریل آسوشیتدپرس شورشیان علیه حکومت رومولو ـ بتانکورت رئیس جمهور ونزوئلا آخرین سنگر خودرا رها کردهو بسوی مرزهای کلمبیا فراری‌شدند

دسته‌های شورشی از ستاد و قرارگاه هنك «بولیوار» در سان‌ـ کریستوبال عقب نشستند ونیروهای وفاداربه دولت درحالیکه تانك های سنگینی درپیشاپیش آنها حرکت میکردند وارد شهر گردیدند.

فراربسوی مرزهای کلمبیاهنگامی آغاز شد که دولت اعلام کردهواپیما های نظامی مواضع شورشیان رابه مسلسل خواهدبست. این مواضع را یاغیان ۲۴ ساعت در تصرف داشتند.

اکنون نیروهای دولتی شاهراهی راکه بسوی کلمبیا میرود دردست دارند واز اینرو محتمل است که بازهم نبردهای دیگری هنگام فرار شورشیان روی دهد. درحال حاضر نیروهای دولتی چند واحد شورشی راهنگام فرار مورد حمله قرارداده وقلع‌وقمع کرده‌اند.

ازسرنوشت فرمانده شورشیان ژنرال سابق هوائی «ژسوس» ماریا کاسترولئون اطلاعی دردست‌نیست

تقاضای تعویق شورای وزیران عرب

عمان ـ ۲۲ آوریل ـ آسوشیتدپرس ـ معاون وزارت خارجه‌اردن امروز از اتحادیه عرب تقاضا کرد بعلت گرفتاری موسی ناصر وزیر خارجه این کشور و اشتغالات دیگر وزرای کابینه درخارج جلسه‌شورای وزیران اتحادیه عرب را تایکماه بتعویق بیاندازند . قراراست روز ۳۰ آوریل (یك هفته دیگر) جلسه شورای وزیران اتحادیه عرب برای بحث‌درباره فلسطین و تعیین سرنوشت این کشور تشکیل شود .

هوشنك مؤید ـ خبرنگاراطلاعات دروین

اعلام خطر نوالدین اطفال‌خردسال ایرانی مقیم خارجه

آیافرستادن اطفال‌خردسال بخارج ازکشور صحیح است؟

طبق تصمیم وزارت فرهنك ازاین پس فقط دارندگان دیپلم کامل متوسطه میتوانند برای تحصیل به خارج عزیمت‌نمایند وبموجب‌مقررات جدید دارندگان مدارك کمتر از ششم متوسطه مخصوصا خردسالان بشرطی میتوانندبرای تحصیل‌بخارج عزیمت کنند که پذیرش‌از مدارس شبانه روزی در دست داشته باشند.

این تصمیم وزارت فرهنك در ممانعت از فرستادن خردسالان به خارج بسیار بجا است ولی مفیدتر این بود که عزیمت خردسالان را بخارجه تا گرفتن دیپلم متوسطه بکلی ممنوع میکردند . خبرنگار ما در دنباله این مطلب مینویسد :

غمگین و پژمرده

ما اصولا یك اخلاق بد داریم و آن تقلید نمودن‌است همینقدر که یکی بچه خردسالش را به خارج فرستاد همه میخواهند این کار را بکنند بدون آنکه‌از نتیجه‌وحشتناك آن باخبر باشند .

من سالهاست که باین موضوع در اروپا برخورده ام و اکنون‌بخوبی میدانم که چه گناه بزرگی‌والدین این نوع اطفال‌مرتکب میشوند . در سفر اخیرم بایران چند نفر از والدین این نوع خردسالان آدرس بچه های خودرا که در اطریش هستند بمن دادند تا بکار آنهاقدری رسیدگی نمایم . در اینجا بود که من بایك حقیقت تلخ و وحشتناکی روبرو شدم . مثلا یکی ازآنهاپسر بچه ۱۲ ساله‌ای بود که او را به مدرسه شبانه روزی گذارده بودند. رئیس مدرسه این طفل بمن‌میگفت. من تا بحال‌هرگز نشنیده‌ونخوانده‌ام که پدریامادری‌بچه خودرادراین‌من که باید از مهر و محبت آنها برخوردار شده‌و از تربیت‌خانوادگی بهره‌مند گردد از خود دور نمایند این بچه از صبح کارش گریه کردن است تا غروب و ایام‌یکشنبه که همه شاگردان بمنزل نزدوالدین خود میروند او تنها در شبانه روزی غمزده و پژمرده می‌نشیند آیا پدر و مادر او نمی دانند که در آتیه روح‌او همیشه پژمرده‌و کسل‌خواهد بود و این اثر تنهائی و غمزدگی همیشه در او باقی خواهد ماند .

رئیس مدرسه دیگری بمن میگفت آیا پدران این نوع اطفال فکر نمی‌کنند که بچه باین سن در هر مملکتی که رشد نماید دیگرهرگز مایل بمراجعت بمملکت خویش نیست .

آینده مبهم

عاقبت اینگونه اطفال : بچه ای‌را که میفرستند اگر پسر باشدمطمئنا در آینده بایران مراجعت نخواهد کرد زیرا سال های سال آنهم با این سن کم در این محیط چنان عادت میکنند که این مملکت را میهن‌خود تصور میکنندچون‌خاطرات شیرینی از میهن خود ندارد اورا در سنی که هنوز چیزی از دنیای اطرافش نمی‌فهمد از میهن‌حقیقی‌اش دور نموده‌اند و همه لذات را در مملکتی می‌بیند که‌در آن بدبستان و دبیرستان میرود و خوشترین ایام زندگی همان دوران دبیرستان‌و یا دبستان است که همیشه در خاطره انسان باقی میماند . تازه اگر هم بخواهد بایران مراجعت نمایددیگر او برای ایران ساخته نشده وتربیت نگردیده زیرا قبل از آنکه پایه معلومات زبان مادری او یعنی زبان فارسی چه از لحاظ نوشتن و چه از لحاظ خواندن محکم گردد او را بخارج فرستاده‌اند و اکنون با معلومات عالی بر می گردد امازبان مادری خود را خوب بلد نیست ویا بفرض هم‌اگریك شخص‌عالیرتبه‌ای شود باز باعث مسخره خواهد بود چون زبان مادری را خوب نمیداند. مثلا من با یکی از همین اطفال‌که اکنون ۹ سالش است و از۷سالگی او را باطریش فرستاده‌اند مجبورم به آلمانی مکاتبه نمایم زیرامتاسفانه فارسی بلد نیست.

اگر دختر باشد ۷۰ در صدآنها چون‌از بچگی صد در صد بروش اروپائی رشد می نمایند . مثلاخانم ایرانی در وین میشناسم که٤سال است در وین ساکن می باشد زیرا از شوهرش‌طلاق گرفته وخانه‌هایش را اجاره داده وبا پول آنها در وین زندگی مینماید . وقتی او بوین‌آمد دخترش ۱۲ سال داشت واکنون ۱۶ سال دارد اورا چندی پیش دیدم واقعا گریه میکرد و می‌گفت از دست دخترم عاجزشده‌ام هرشب باید بگردش برود تصمیم دارم اورا باوجود آنکه در وسط سال تحصیلی است و از طرف‌دیگر او سخت درآمدن بایران مقاومت میکند باخودم بایران برگردانم .

راه چاره

چه باید کرد ؟ : من نمیخواهم بگویم که من قدیمی فکر میکنم هرگز ولی محیط ایران این نوع دخترهارا نمی‌پسندد هنوز محیط ایران دختر سنگین و متین را بر هرنوع‌دختر دیگری‌ترجیح می‌دهد و مادامی که محیط و ملت ایران این نوع بخواهد و عقیده‌داشته‌باشد باید دخترها هم آنطور بمانند و آنطور تربیت شوند .البته‌اگرروزی سطح فکر ایران به‌پایه اروپارسید آنوقت تربیت دختر و آزادی مطلق آنها به‌سبك‌اروپائی‌بهیچوجه‌اشکالی ندارد . ولی فعلا برای ایران این نوع تربیت غیر قابل پسند است .

البته این خطر برای کسانیکه با دیپلم متوسطه به‌اروپا می‌آیندخیلی کمتر است و خطر از همه کمتر برای فارغ التحصیلان دانشکده‌های تهران است بدین‌ترتیب‌خوانندگان عزیز اطلاعات ملاحظه میکنند که هرچه من بالاتر وهرچه پایه تحصیلات بیشتر باشد خطر ازدست دادن اطفال ومراجعت نکردن آنها به‌نزد فامیل و به‌میهن خود کمتر است .

تقسیم بندی والدین‌این نوع‌اطفال:

والدین این نوع اطفال را میتوان بچند دسته تقسیم کرد دسته اول آنهائی هستند که بی‌نهایت خود خواه‌اند و برای راحتی خود این کار را میکنند و بدین ترتیب شانه از زیر تربیت بچه‌خالی می‌نمایند دسته دوم آنهائی هستند که از دست بچه‌هایشان و از تنبلی آنها عاجز شده‌اند و آنهارا فقط برای آنکه بقول‌معروف‌ازشرشان‌خلاص شوند بخارج میفرستند دسته سوم آنهائی هستند که زن وشوهر از یکدیگر جدا شده‌اند وازعهده تربیت بچه‌برنمی‌آیندو بالاخره دسته چهارم آنهائی هستند که‌فقط به‌تقلید از دیگران این کاررا میکنند و بحساب میخواهند نشان بدهند که بچه‌های آنها هم در اروپا هستند و به‌کسب معلومات مشغول می‌باشند .

در یك جمله بتمام این‌چهاردسته والدین میگویم که آنها بادست خود فرزندان خویش را از سعادت حقیقی محروم میسازند .

آ ـ ۳۲۰٤

ا ـ ۳۱۸۰

مشکل عبور و مرور را چگونه حل کنیم

نوشته : آقای علی‌اصغر امیرائی مدیر مجله خواندنیها

سرعت بتنهائی عامل تصادف نیست

راه چهارم که راه قبرستان است

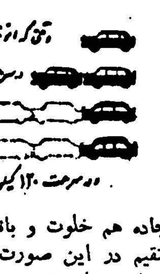

مخصوص سرعت های از صد کیلومتر به بالاست همینکه عقربه کیلو متر شمار وسیله نقلیه‌ای به اول این جاده قدم گذاشت مطمئن باشید که دیگر کار به زندان و بیمارستان نمی‌کشد ورانندهمستقیما بقبرستان خواهد رفت اگر چه خود سرتیپ یا وزیر هم باشد چنانکه مرحوم سرتیپ جهانبانی وزیرکشور اسبق خدا بیامرز رفت .

بنظر من در این قبیل موارد تنها راننده مقصر نیست هر راننده‌ای انسان است و انسان اغلب خودش را هم میکشد ولی نباید گذاشت دیگران را هم بکشد

این سرنشینان و مسافرین‌هستند که اجازه میدهند راننده با افزودن بسرعت از راه خانه منحرف شده بجاده زندان و بیمارستان و حتی قبرستان قدم می گذارد .

یك مسافر عاقل پیوسته باید چشمش بعقربه کیلو متر شمار بوده نگذارد راننده از راه آرام و مالم خانه (۴۰ کیلومتر درساعت) منحرف شود .

هیچ راننده‌ای در صورتی که مسافرینش متحدا نخواهند تند برود محا لاست بتواند اینکار رابکند. ایکاش شرکت هائی امثال شرکت ملی نفت که هم پول دارند و هم حسن نیت بجای کاریکاتور ها و تصاویر مضمئز کننده‌ای امثال کاریکاتور (سرخر) دهها هزار از یك چنین تصاویری کوچك و بزرك چاپ میکردند ودر میان مرد م و رانندگان پخش میکردند تا هرکس حدود این چهار راه مهم راشناخته جز در جاده آرام خانه و زندگی برا مدیگری قدم نگذارد .

ممکن است بسیاری از رانندگان بگویند وقتی راننده ماهر و مجرب و اتومبیل هم سالم و مجهز باشد تصادف منجر بمرك بدون سرعت برسرجایش میخکوب شود .بلکه سرعت اول از ۱۰۰به ۹۰ می آید و بعداز یك‌دهم ثانیه به ۸۰ و۶۰ تا بالاخره بصفر می رسد ود راین مدت ماشین بیش‌از ده دوازده متر راه را در حالیکه لاستیك هایش براثر فشار ترمز ها روی زمین بشدت کشیده میشود طی کرده بعبارت دیگر از روی نعش عابری که ناگهان در برابر اتومبیل سبز شده رد میشود .

سرعت به تنهائی عامل تصادف‌نیست تصادف بر اثر دهها عامل مرئی و نامرئی دیگر بوجود می آید نقش سرعت فقط تشدید تصادف است اگر بنا باشد عابری بعلت سستی راننده یا عدم توجه او یا خودش زیر ماشین برود میروداگر سرعتی در کار نباشد فقط کمی زخمی می شود ولی اگر سرعت در کار باشد قطعا کشته خواهد شد تا جائی که

۱۰۰ کیلومتر درساعت میراند هیچگاه نباید فاصله‌اش از جلو با موانع کمتر از دویست متر باشد همینطور از پهلو لااقل سه مترحریم لازم ندارد . یك ضرب المثل معروف خارجی در مورد آهسته رفتن هست که جا دارد هر راننده ای آنرا شعار خود سازد و آن این است که میگوید :

«آهسته برو چشمت را هم بگذار» یعنی در آهسته رفتن آنقدر خطر کم است که‌میتوان با چشم بسته هم حرکت کرد . بطور خلاصه سرعت ممکن است شمارا بمقصود برساند ولی هرگز بمقصد نخواهد رسانید.

شماهم لطفا نظریات پیشنهادهای خودرا در مورد مشکل‌عبور ومرور جهت درج در ستون کرسی آزاد برای ما ارسال فرمائید .

آزمایشگاههای فضائی

آیادانشمندان موفق خواهندشدکه درفضا ازآهن الماس تهیه کنند؟

طرح یك آزمایشگاه فضائی

ایجادایستگاه‌وآزمایشگاههای‌فضائی که‌سابقا درکتابهای علمی مورد بحث قرار میگرفت امروز به مرحله عمل نزدیك میشود.

فن‌براون دانشمند موشکی‌امریکا نقشه‌های ساختمان این نوع‌ایستگاه فضائی راباکمك کارشناسان دیگر تهیه کرده وبزودی نتایج آن‌دیده خواهد شد.

چندروز قبل در کنگره فضائی شهر نیس واقع در فرانسه تصمیم گرفته شد که‌برای تحقیقات‌فضائی موشك‌های آزمایشی به فضا رها شوند زیرا بعقیده این دانشمندان رسیدن به‌کرات دیگربدون قرار- دادن ایستگاههای فضائی دربین‌راه ممکن نخواهد بود. در کنگره فضائی نامبرده اعلام‌گردید که‌باید آزمایشگاههای فضائی برای تحقیقات علمی ایجاد شود.

این آزمایشگاهها حاصل مطالعات راکه جنبه علمی‌وعمومی داشته‌باشد باید دراختیار جهانیان بگذارند.

دانشمندان روسی ضمن‌مطالعات خود بالنی محتوی آلبومین ومواد دیگربه فضا رها کرده وامیدوارند که‌در تحت بمباران فضائی وفعل‌و انفعالات آلبومین به پروتئین و موجود زنده تبدیل گردد. البته بعقیده آنها اجرای این امر سالها وقت لازم دارد. همچنین دانشمندان نامبرده آهن مذاب‌راکه کربن‌آنرا گرفته‌اند در بالنی قرار داده وبه تدریج درفضا حرارت آنرا کم‌می- کنند ومعتقدند که دور از تاثیر فلزات دیگر ودرائرفعل وانفعالات چندی این آهن تبدیل به الماس خواهد شد.

نکته‌ایکه امروز در جهان‌حائز اهمیت میباشد عدم کفایت موشك برای تحقیقات علمی است. زیراتمام کشورها دارای وسیله ساختمان موشك نیستندوازطرف دیگر اگر روسیه وآمریکا موشك‌های‌موجود خودرا هم به‌یك موسسه بین‌المللی واگذارکنند بازهم کفاف نقشه‌های وسیع رانخواهد داد. بنابراین‌چاره منحصر بفرد کنار گذاشتن بعضی از این نقشه‌ها میباشد.

زمین سیاره پیشرو

درجهان سیاره‌ای وجود دارد که مطالعه وشناسائی آن میتواندمقدمه شناسائی سایر سیارات باشد،این سیاره پیشاهنك زمین خاکی‌ماست.

بنابراین تجسس وتفحص معادن نفتی وسایر کانهای زمین عکس- برداری ازابرها وارتباط بانقاط مختلف زمین امکان مطالعه امواج سایر کرات ماوراء بنفش وسایر تغییرات حاصله رابه بشر خواهدداد

زمین درآتمسفر خورشید قرار گرفته است وبنابراین شناسائی زمین وخورشید از وظایف اصلی دانشمندان است.

فعالیت ژاکلین

ژاکلین همسر زیبای سناتور کندی‌اکنون درحال مسافرت به‌سراسر امریکاست تابرای‌پیروزی حزب دمکرات درانتخابات فعالیت کند .

دراین عکس ژاکلین راباتفاق همسرش کندی مشاهده میکنید .

کندی ازطرف حزب دموکرات نامزد ریاست جمهوری امریکا میباشد وژاکلین همسر کندی تاکنون برای پیروزی شوهرش نیمی ازامریکا راطی کرده ودهها نطق مهیج ایراد نموده است

سینما شما

کنتس‌الزامارتینلی وفیلم جدیدش

الزامارتینلی فیلم جدید خود را که بنام «مردن از خوشی » بود به پایان رسانده و اینك سرگرم‌بازی در فیلم «کاپیتان » می‌باشدهمبازی- الزادراین فیلم بورویل و ژان ماره خواهند بود .

الزاقبل ازاینکه قدم بعالم هنر پیشگی بگذارد مانکن ساده‌ای بود و سپس هنر پیشه شده بایك کنت ازدواج کرد

ترمینگ خانواده

عادت فضولی

تربیت نادرست وغیراصولی منشاء هر نوع بیماری روانی، عادت ناپسند و فساد اخلاقی است .

عادت زشت فضولی که متاسفانه بسیاری از افراد به آن معتادند یکی ازاثرات تربیت غلط و نادرست است طفل از آغاز فضول نیست‌بلکه فضولی عادتیست که رفته‌رفته در اثر تربیت نادرست در او ایجاد میشود .

جایگزینی و یا ممانعت از جایگزینی یك عادت‌درشخص مبتنی بر اصول و قوانینی‌است که پیروی از آنها برای‌پدران ومادران و مربیانیکه میخواهند طفلی را بکاری عادت دهند ویا او را از خو کردن به آن باز دارند لازم وضروریست .

پدران و مادرانیکه تحت تاثیر عواطف و احساسات‌خویش وظائف خطیر یرا که در قبال تربیت کودکانشان بعهده دارند فراموش میکنند اغلب با عاداتی از این قبیل در کودکانشان مواجه میشوند .

محبت و علاقه مفرط و نابهنگام آزادی غیر مشروط وبی بند و بار مخالفت نکردن کودك از لاف زدن و گزافه گوئی آشنا نکردن او بحقوق و تکالیفی که بعهده دارد و بالاخره عدم ممانعت طفل از تجاوز بحقوق و حدود دیگران همه و همه از عوامل موثر تشکیل این عادت ناپسند در کودك میباشند .

کودك را از ابتدا باید بحدود خود آشنا کرد چون‌اینکار بعد ها منشاء بسیاری از عادات و ملکات نیکو در او خواهد شد. طفل از ابتدا به آداب ورسوم اجتماع آشنا نیست ولی‌او میبایستی خواه نا خواه این آشنائی را حاصل کند .

پدر ومادر میبایستی از ابتدا ضمن غذا دادن - لباس پوشانیدن و بازی و گردش او را بوضع و موقعیتی که دارد آشنا کنند .

توجه دادن باینکه او در چه سن و سالی است پسر است یادختر برادر یا خواهر بزرگتر از خود دارد یا آنکه ارشد فرزندان خانواده است و اینکه او چگونه باید به بزرگتر ها احترام بگذارد و نسبت بکوچکتران مهر بورزد همه و همه موجب آشنائی مقدماتی ذهن کودك است به حدود وظائفو حقوق خود رفتار کودکان بایکدیگر چه هنگام‌بازی و تفریح وچه موقع پرداختن بامور لازم‌وجدی‌نمونه‌بارزیست‌ازنوع کاراکتر وشخصیت آنها طفل لجوج و تند خو با طفل صبور و حلیم ازهمان آغاز کودکی از یکدیگر قابل تشخیص اند و درستند همین هنگام است که باید با ملایمت و رافت و دقت وامعان نظر به تبدیل رفتار و عادات آنها و بالنتیجه اصلاح شخصیتشان پرداخت .

پدر و مادریکه در خانه ناظر رفتار ظالمانه برادر بزرك بخواهر یا برادر کوچکتر هستند و این عمل او را نادیده می‌انگارند والدینی که در سر سفره غذا مشاهده میکنند که یکی از کودکانشان بقصد خوردن سهم آن دیگر بزور یاحقه بازی ویا داد و فریاد متوسل میشود و این اعمال او را با خنده وشوخی ازیاد میبرند.پدر و مادریکه دخالت فضولانه کودکشان را در اموریکه به آنها مربوط نیست با حسن قبول می‌پذیرندو آنهارا از گزافه گوئی و اظهار نظر های بی مورد باز نمیدارند وبالاخره والدینی که فرزندانشان را از دخالت نسبت بامور شخصی و خانوادگی دیگران منع نمی‌کنند فدانسته فرزندخود رابااین عادت ناپسند خو داده و موجب‌میشوند که بعد ها در اموریکه هیچگونه صلاحیت اظهار نظر در آنرا ندارند و به‌آنها مربوط نیست فضولی و دخالت کنند .

سی و نه پله

از جان بوکان JOHN BUCHAN

ترجمه جلهه میرکریمی

-۳۱-

اینجا یکی‌از بزرگترین خطاهای روانی که‌زیرك ترین اشخاص دنیالیز میکنند از آن حذر کنند واغلب هنگامیکه پلیس ازتمام راهها مایوس شده این‌خطای طرف اورا بمقصود میرساند کار خودش راکرد ومرا ازآن تردید طاقت فرسا نجات داد .

آنهاچون دیدند که‌من کاملا گیج شده‌ام ودیگر برای گمراه کردنم تظاهر شدید لازم‌نیست از آن جنبه تصنعی دقیق وفریب دهنده خارج شدند و کمی حالت طبیعی خودرا گرفتند .

«آپلتن» روی صندلی راحتی خودش لم داد وباانگشتانش شروع بزدن روی زانو هایش کرد. این‌حرکت فقط چند ثانیه طول کشید ومن ممکن بود متوجه آن‌نشوم ولی‌متوجه شدم وبلافاصله منظره آن‌موقعیکه درخانه مخوف اسکاتلند مقابل اوایستاده بودم درنظرم مجسم گشت .

آنموقع هم عین همین حرکت راازاودیده بودم .

مثل اینکه پرده تاریکی ازجلو چشمانم برداشته شد .

ساعت اطاق زنك دمرازد . بنظرم می‌آمد که‌قیافه‌ها تغییر میکند .جوان سبزه روهمان قاتل اسکادر بودوحالامن درعوض آرامش یکدقیقه قبل آثار جنایت رادروجنات اوبخوبی میدیدم .

آن‌شخص چاق هنرپیشه‌ای بسیار زبردست وشاید همان لرد آلوای مصنوعی دیشب بود .

«اسکادر» بمن گفته بود که‌او نوك زبانی حرف میزند ولی حالا میفهمیدم که‌میتواند هرگونه‌لهجه وطرز تلفظ راتقلید کند .

اما جنتلمن سالخورده از همه زیرکتر ومغز تشکیلات بود. حاکه‌بقیافه‌او نگاه میکردم متعجب بودم که‌ملایمت ویاکی یکدقیقه پیش کجا رفته است .

بالاخره اوبابرگرداندن سرخود بطرف جوان سبزه روازنگاه تیزبین من فرار کردو گفت :

ـ یوب ساعت ده‌است .اگر میخواهی به‌ترن برسی باید الان بروی والا دیرخواهد شد .

وبعد روبمن کرده ادامه داد:

ـ یوب‌مجبور است بلندن‌برود .

من از فکر اینکه یوب بجای لندن کجا خیال دارد برود تبسم کردم‌وگفتم:

ـ اوباید مسافرت خودرا بوقت دیگری موکول کند .

این‌جمله من‌بآنها فهماند که‌برخلاف تصور خود هنوز نبرده‌اندوآپلتن باکمی عصبانیت گفت :

ـ من‌دراختیار شماهستم وضامن برادر زاده‌ام خواهم بود و بعلاوه شما میتوانید آدرس اورا درلندن را یادداشت کنید وبرای تحقیق بیشتر درآنجا او را به‌بینید .

همچانکه باونگاه میکردم پلك چشمهایش‌برای یك لحظه بروی هم‌افتاد وخاطرات وحشت آوری رادرمغزمن تجدید کرد .

دیگر جای تردید ودرنك نبود فوراسوتی راکه از اسکاف گرفته‌بودم بلب برده وبصدا درآوردم ، بلافاصله چراغها خاموش شدو یك جفت دست قوی مرا از عقب محکم گرفت بطوریکه نتوانستم دست بجیب خود برده‌و هفت تیرم رابیرون بیاورم .

دراینموقع چراغهای اطاق خاموش شدو یکنفر بزبان آلمانی فریاد زد .

ـ فرانس کشتی ،کشتی ،زود باش .

همچنانکه او صحبت میکرد من‌در نور ماه‌دونفر ازدست یاران اسکاف راتشخیص دادم که‌از داخل باغ بطرف عمارت میدویدند ،فرانس یعنی همان جوان سبزه‌روبا سرعت وچابکی عجیبی از پنجره بیرون پریدو دربك ثانیه از نظرناپدید شد .

من آپلتن دروغی رامحکم نگاهداشتم و چند لحظه بعد اطاق تاریك از اشباح متعددی پرشد .

اینها همان کار آگاهان اسکاتلند یارد بودند که‌جوان چاق هم در حین فرار بچنگشان افتاده بود ولی فرانس راکسی نتوانسته بود بگیرد . یکی ازکار آگاهان دنبالش دویده بودامادرآهنی انتهای پله‌ها پشت سرفرانس بسته شده‌بود واو توانسته بود خودرا بکشتی برساند .

دراین ضمن آپلتن‌ناگهان خودش راازدست من‌رها کرد و بطرف دیوار دوید بلافاصله صدای زدن کلیدی بگوش رسید ولی این کلید مربوط‌ببرق نبود زیرا چراغها روشن نشدبلکه قسمتی ازدیوار کنار رفت و پشت آن ازمیان دستگاه تلویزیون مانندی قسمتی ازدریا دراطراف ردیف سی‌ونه پله‌ای‌باشیار سفیدی که‌معلوم بودهمان لحظه از حرکت کشتی آریادن ایجادشده‌است دیده میشد .

تمام این‌وقایع یعنی ازموقعیکه من‌سوت زده بودم تاحالا که آریادن فرانس راازساحل دور میکرد چند ثانیه بیشترطول نکشیده‌بود ،یکی از کار آگاهان چراغ راروشن کردو بلافاصله من متوجه چشمهای آپلتن گشتم که‌با درخشش‌مخصوصی بمن‌خیره شده‌بود .بعداز چند لحظه مکث‌فریاد زد .

ـ او رفت ، او درجای امنی است ،شما دیگر نمیتوانید اورا دنبال کنید.

وبعد درحالیکه قیافه‌اش ازتاثیراین پیروزی‌نهائی برافروخته شده‌بود بزبان آلمانی اضافه کرد :

ـ سنك سیاه بازی رابرده است .

برای اولین مرتبه فهمیدم که‌من اینمدت برعلیه چه‌قدرتی میجنگیده‌ام .

این‌مرد ازیك جاسوس خیلی بالاتر بود ،اویك وطن‌پرست حقیقی بودو دراجرای مقصود ازمرك خودش بهیچوجه بیم نداشت .

برای‌او فرق نمیکرد که‌گرفتار بشود یانشود وباوجودیکه میدانست‌چه سرنوشتی انتظارش رامیکشد ازاینکه بخیال خودش فرانس اسرار نظامی‌مارا دربرده‌بود ازشوق درپوست نمیگنجید .

هنگامیکه دست بند بدست اومیزدند من‌آخرین ضربه خودرا که‌درضمن موثر ترین وخطرناکترین ضربه‌هایم بودوارد آوردم ودرحالیکه خوب میدانستم این‌ضربه تلافی رنجهائی راکه در یکماه فرار خود ازدست آنها کشیده بودم می‌نماید گفتم :

ـ امیدوارم فرانس ازپیروزی خود حداکثر استفاده رابنماید ولی من فراموش کردم بشما بگویم که‌کشتی آریادن ازیکساعت پیش دردست مابوده است .

***

چند هفته بعد چنانکه همه میدانندجنك جهانی‌شروع شدو تمام نیروهای متفقین برای پیروزی بکار افتاد .من داوطلبانه وارد ارتش شدم و بعلت تجربیات نظامی که‌درشورشهای افریقای جنوبی بدست آورده‌بودم‌بدرجه سروانی ،متاخرگشتم ولی مسئولین امر میدانستند که‌من خدمت خودرا به‌بهترین وجه قبل‌ازاینکه جنك شروع شود انجام داده‌بودم .

(پایان)

بررسی تاریخ روابط ایران و شوروی

پیمان‌شکنی شوروی وسعی برای تضعیف قوای تامینیه ایران

ازجمله اموریکه درایران مورد حمله سیاست شوروی‌است موضوع قوای دفاعی وتامینیه کشور است.

دربررسی تاریخ روابط ایران‌و شوروی مخصوصا اززمان جنگ‌دوم همجا باین مطلب برمیخوریم‌دولت شوروی‌همیشه‌وجود نیروهای‌تامینیه ودفاعی رادر ایران یك سد غیرقابل نفوذ برای رخنه‌موذیانه خوددرایران میدانسته است.

دربحبوحه جنك دوم تاآنجا که امکان داشت درراه تضعیف قوای تامینیه ونیروی دفاعی ونظامی‌ایران کوشید .از تحریك افسران گرفته تاقطعه قطعه‌کردن آنان درغائله آذربایجان آنچه توانست کرد.از یکطرف عناصر کمونیست ودست‌نشانده خودش رابه آشوبگری تحریك کرد وازطرف دیگرژاندارم های وطن پرست رابرگبار مسلسل بست.درآن روزها که مقامات شوروی برخلاف تعهدات صریح دولت خود ازنقل وانتقال قوای تامینیه کشور در داخله ایران جلوگیری میکردند تصور عمومی این بود که‌شوروی باحاکمیت ملی ایران مخالف است. امروز هم شوروی از طریق جنك سردهمین رویه‌را دنبال میکند. سخنگویان رادیو مسکودرهیچیك‌از سخنرانی‌های مستمر خود علیه ایران وملت ایران قوای دفاعی ایران رااز قلم نیندا‌خته وبشدت بیشتری‌به آن‌می‌تازند. چه جنایات وفجایعی که شورویها درکار تضعیف قوای تامینیه ایران نکردند. در غائله خراسان ،مازندران ، گیلان ، آذربایجان وکردستان بسیاری از افسران جوان ووطن پرست رابخاك وخون کشیدند چه صحایف‌خونین ازآن جنایات درتاریخ روابط‌ایران وشوروی مدون است و چه بسیار خانواده ها از بازماندگان افسران شهید ویا افسران فریب خورده و فراری بروسیه که هنوز سیاهپوش هستند ولعن و نفرین نثار عاملین و مسببین آن وقایع میکنند . دراین میان ازهمه مضحکتر کار سخنگویان رادیو مسکوست که دعوی دوستی‌شوروی را باایران دارند .

در نیمه سال ۱۳۲۴ و درست‌یك ماه بعداز خاتمه جنك با ژاپن بود که سراسر استانهای شمالی ایران براثر تحریکات‌ناجوانمردانه‌شوروی در کام فتنه و خون ریزی فرورفت. تمام مازندران‌وگیلان و آذربایجان و کردستان دراین آتش فتنه می‌سوخت . همه جا مقامات نظامی و سیاسی شوروی جلوی کارگردان‌های ستون پنجم خودرا باز گذاشته ودر همانحال از آزادی عمل‌مامورین انتظامی و قوای تامینیه کشور جلوگیری کردند . هر جا که احساس میکردند عناصر آشوبگر به پشتیبانی بیشتر احتیاج دارند همانجا اقدام بتاسیس پاسگاه و پادگان از قشون سرخ کرده و نقابداران سرخ پوش بکمك عناصر مزدور میرسیدند .

نامه محرمانه مورخ اول مهر ۱۳۲۴ وزارت کشور بوزارت‌امور خارجه قابل توجه است که‌مینویسد بقرار گزارش‌تلگرافی رمزفرماندار شهسوار دوروز قبل دو نفر افسر که خود را رابط نیروی شوروی معرفی کرده‌اند رئیس شهربانی و کفیل بخشداری نوشهر راملاقات نموده و گفته اند میخواهیم در کلاردشت و مرزن آباد نیروتمرکز دهیم . بقراریکه استنباط میشود میخواهند مقدماتی فراهم آورند که حزب توده چالوس و شهسواربدون ملاحظه از اهالی کجور وکلاردستان بعملیات خود ادامه دهند .

گزارش اسفناك دیگری که در هفدهم شهریور همان سال فرماندار گرگان بوسیله وزارت کشور به نخست وزیری فرستاده نوشته شده است پس از حرکت اینجانب از تهران چون شنیده شد که‌وضعیت راههای مازندران بهیچوجه امنیت ندارد فاچار چند روزی بین راه متوقف شدم پس از گزارش‌و کسب دستور از وزارت کشور بسمت چالوس حرکت بورود بچالوس عده‌ای متجاوز از پنجاه نفر مهاجر که اغلب بزبان روسی صحبت می‌کردند دور اتومبیل اینجانب را احاطه واهانتهای زیادی وارد کردند. عمل آنها متکی بکماندانی و سربازان شوروی آنجا بود زیرا آنها ناظر عمل آنها بودند و علنا آنها را ترغیب بچنان حرکات وحشیانه میکردند . پس از آن اینجانب را بخارج از نوشهر بردند و در آنجا نیز عده‌ای از افراد حزب توده جمع بودند و شروع به تفتیش لباس و چمدان و اثاثیه اینجانب کردند . پس از یك ساعت عده‌ای از آنها برکامیونی‌که داشتند سوار شده عده‌ای هم‌داخل اتومبیل بنده سوار شده شوفری هم‌ازخودشان روی اتومبیل گذاشتند با تهدید بند «بقتل حرکت کردندو شبانه مرا بشاهی آوردند . پس از ورود بشاهی اینجانب را در مهمان‌خانه شمال زندانی و دو نفر مهاجر را باداشتن اسلحه نگهبان من قرار داد ه و مانع از خواب و خوراك و آسایش گردیدند و در حدود ساعت ۹ صبح آزادم کردند ...عملیات‌حزب توده در راههای مازندران و راه‌آهن فوق العاده اسباب زحمت وناراحتی مردم شده بکلی امنیت این حدود را بخطر انداخته . هیچکس تامین جانی و مالی ندارد در هر ایستگاه عده‌ای مهاجربا چوب‌و چماق‌مسافرین را مضروب و اثاثیه آنها را تفتیش میکنند . همچنین در راههای اتومبیل رو همین عملیات را انجام میدهند در اغلب شهر های شمالی دم دروازه ها عده‌ای از همان عناصر با چوب و چماق و کارد و اسلحه واردین‌را استقبال نموده سلب آسایش میکنند درهرصورت وضع مرسامت وخیمتر شده و انتظار وقایع ناگواری میرود زیرا آشوب طلبان متکی بشورویها هستند اگر قوای دولتی جلوگیری کنند مامورین شوروی مزاحمشان میشوند و رسما و علنا آشوبگران را ترغیب و تشویق و کمك می کنند ..

گزارشهای زیادی از این قبیل هست که همه حاکی از پیمان‌شکنی دولت شوروی وسعی در تضعیف قوای تامینیه وارتش ایران از یك طرف و تحریك آشوبگران از طرف دیگر است.

در همان حال تمام اعتراضات‌و تلگرافها و یادداشتهای وزارت امور خارجه به سفارت شوروی در تهران بلا جواب میماند . این خود بحث دیگری دارد که ما بسراغ‌آن خواهیم رفت .

اگر باین مسائل توجه نشود:

خطر، زائرین کعبه را تهدید میکند

وسایلی‌که زائرین باید باخود ببرند وآنچه‌که نباید ببرند

* نان خشك وآلوکه‌غذانشد!
* صرفه جوئی در عربستان خطرناك است
* چرا برخی از حجاج بیمار میشوند
* درایام حج باکمال‌اطمینان گوشت گوسفند بخورید، سمی نیست
* بجای خرید سوقات‌مواظب سلامت خود باشید

زائرینی که امسال قصد زیارت بیت‌الله‌الحرام را دارند لازم است با خود یك «فلاسك» بزرك، یك‌کیف‌یخ لاستیکی ، یك چتر و مقداری ویتامین و قرص نمك همراه داشته باشند . همچنین پودر تالك هم مورد لزوم‌است.

این مطلب را امروز آقای دکتر حسین‌طرفه سرپرست کاروان پزشکی حج‌سال جاری بخبرنگار ما اظهار داشت :

اکیپهای مجهز

آقای دکتر طرفه که در سال های گذشته هم دو سال متوالی پزشك کاروان حجاج بوده است در مورد تشکیلات پزشکی حج گفت :

اکیپ های‌پزشکی‌حج در سال‌جاری از هر جهت مجهزتراز سال های قبل است . این اکیپ ها در تمام مدت اقامت زائرین در عربستان‌سعودی‌آماده خدمت به هم میهنان خواهد بود ولی زائرین باید در درجه اول سعی کنند که بیمار نشوند . زیرا کسانیکه این فریضه‌مذهبی‌راانجام داده‌اندبخوبی می دانند که بیمار شدن در عربستان بخصوص هنگام حج چقدر ناراحتی و مشکلات ایجاد می نماید و جای تاسف است که رنج چنین سفری کشیده شود ولی در اثر بروز بیماری شخص از انجام مناسك حج باز ماند و بدون نتیجه مراجعت کنند .

صرفه‌جوئی

سرپرست کاروان پزشکی حج در مورد مسئله بهداشت زائرین اضافه کرد . ایرانیانی که بزیارت خانه خدا میروند بطور کلی بدو دسته تقسیم می شوند دسته اول که‌عده آنهاخیلی کم است اشخاصی هستند که بایول کافی بعربستان میروندو ازلحاظ‌مسکن و تغذیه بهیچوجه صرفه جوئی نمی نمایند ولی دسته دوم که متاسفانه ۸۰ درصد حجاج ایرانی را تشکیل می دهند اشخاصی هستند که با مختصر وجهی بعزم زیارت بیت‌الله‌الحرام‌سفر می کنند و مجبورند از هر جهت صرفه جوئی کنند .

غذای آنها منحصر است به یك کیسه نان خشك ، چند شیشه آب لیمو و مقداری آلو خشك که همراه برده‌اند . این قسم تغذیه ممکن است یکی دو روز بشخص صدمه نزند ولی از روز سوم در هوای گرم عربستان نخوردن مقدار کافی ویتامین وپروتئین و مواد غذائی لازم دیگر و از طرفی هم تحلیل رفتن قوای جسمی‌باعث میشود که‌ضعف عمومی ایجاد شده و دچار اسهال شدید ، سرگیجه ، تهوع بشود و نتواند از جا حرکت کند و اگر فوری تحت درمان پزشك قرار نگیرد خطر مرگ بیش می‌آید .

باید غذا خورد

آنچه تا بحال از حجاج ایرانی شنیده ام اغلب میگویند درعربستان نباید گوشت و چربی خورد زیرا شخص را بیمار می‌کند در صورتی که این مطلب صحیح نیست.درست است که‌در هوای گرم غذاهای گوشتی زیاد مطلوب نیست و نباید بمقدارزیاد مصرف‌نمودولی‌بطور کلی هم نباید از خوردن آنها صرف‌نظر کرد . اصولا همراه بردن‌موادغذائی بهیچوجه مورد نیاز نیست و غیراز اینکه زحمت حمل‌آنهاباعث‌ناراحتی مسافر شود خاصیت دیگری ندارد بعلاوه در هوای گرم بهتراست مواد غذائی تازه مصرف شود .

اغلب عقیده دارند که نان عربستان خوب نیست درصورتیکه بیش از ده قسم نان در عربستان‌تهیه میشود که فوق‌العاده خوشی طعم است و از آرد گندم خوب تهیه شده است . برخی عقیده دارند که چون‌گوسفندان عربستان‌بجای علف برك‌سنامیخورند اگرازگوشت‌آنها بخورند مبتلا به اسهال میشوند در صورتی که هنگام مراسم حج قسمت عمده گوسفند و مرغ ازلبنان یا ممالك دیگر بعربستان برده می شود و موضوع خوردن علف سنا صحیح نیست و با خیال راحت می توان مقدار کمی‌از گوشت آنها را خورد .همینطور است شربت‌آبلیمو کهزائرین باخود می‌برند درصورتی که‌شربت های تازه از عصاره آب میوه جات بسیار خوش طعم بمقدار کافی در عربستان وجود دارد وخیلی ارزان بفروش میرسد . لبنیات و میوه‌جات هم بهمین ترتیب در آنجا وجود دارد.

آقای دکتر طرفه در خاتمه‌اظهار داشت :

اگر علت همراه بردن مواد غذائی بنا بگفته عده‌ای از حجاج ایرانی صرفه جوئی در خرج کردن پول است من نمیتوانم‌قبول کنم که تاشخص استطاعت‌مالی کافی‌نداشته باشد فقط برای حاجی شدن خود رابه خطر بیاندازد . برخی هم می گویند پول را باید فقط بمصرف خرید سوقات رساند . باز هم جای تعجب است که شخص سلامتی‌خود را بخطر بیاندازند برای اینکه بستگان یا دوستان خودرا با دادن سوقات‌راضی کنند‌در هر حال‌زائرین بایدسعی‌کنندغذای‌مناسب میوه‌جات زیاد ـ لبنیات‌بطور متوسط وگوشت گوسفند یا مرغ بمقدار کم مصرف نمایند تا دچار بی غذائی و ضعف عمومی نشوند.

★ ★ ★ ★

آگهی مناقصه آسفالت‌کاری پیاده‌رو تعدادی از خیابانهای شمالی شهر

شهرداری تهران عملیات آسفالتکاری پیاده‌رو تعدادی از خیابان‌های شمالی شهر را باشرایط زیر بمناقصه می‌گذارد .

۱ـ مبلغ کار در حدود پانزده میلیون ریال که ممکن است ۲۵درصد اضافه یاکسر شود.

۲ـمدت انجام کار نه‌ماه از تاریخ مبادله پیمان است .

۳ بهای عملیات برطبق صورت وضعیت‌های تنظیمی پرداخت خواهد شد .

٤ـ از مقاطعه‌کاران واجد شرایط که صلاحیت آنها از طرف شهرداری محرز شده وماشین آلات اسفالت کاری آماده بکار داشته باشند دعوت بعمل خواهد آمد .

٥ـ شرکتهائی که بمناقصه دعوت می‌شوند باید پس از پرداخت سه‌هزارریال بصندوق در آمد شهرداری و ارائه قبض رسید آن به‌اداره کل فنی میتوانند اسناد مناقصه را تاآخروقت‌اداری روز چهارشنبه ١٤ اردیبهشت ماه ۱۳۳۹ دریافت داشته و پس از مطالعه اسناد پیشنهادات خودرا ضمن دوپاکت الف و ب بشرح زیر تنظیم وتاساعت ۸ر٥ صبح روز شنبه ۱۷ اردیبهشت ماه ۱۳۳۹ بصندوق مناقصه دراطاق شماره (٤) شهرداری تهران بیندازند .

پاکت الف ـ یك برك شرایط عمومی که بامضای پیشنهاددهنده رسیده باشد باقید عبارت قرائت شد و مورد قبول است .

۲ـ طرح پیمان دفتر واحد بادفتر مشخصات فنی که بامضای پیشنهاددهنده‌رسیده‌باشد باقید عبارت قرائت شد و مورد قبول است .

۳ـ قبض سپرده درآمد شهرداری بمبلغ ۷۵۰ر۰۰۰ ریال که معادل پنج درصد مبلغ کار است که پیشنهاددهنده نقدا بصندوق درآمد شهرداری پرداخته و یاضمانتنامه بانکی بمبلغ مذکور و مدت دوماه و یاچك تضمین شده مبلغ مذکور (وجه نقد و یاوثیقه ملکی ویااستفاده‌از مطالبات خود از شهرداری بعنوان سپرده مورد قبول نخواهد بود .

پاکت ب ـ محتوی تعهدنامه بامضای‌پیشنهاددهنده (باقید عبارت قرائت شد و مورد قبول است) می‌باشد و پیشنهاددهنده باید هرگونه تخفیفی را که نسبت بدفتر واحد بهای عملیات مناقصه‌قائل می‌شود به‌چند درصد در برك تعهد نامه قید نماید .

٦ـ برای هرپیشنهاد ابتدا پاکت الف را باز نموده و چنانچه مدارك نامبرده بالا درآن‌پاکت موجود باشد و موردموافقت کمیسیون اول مناقصه قرار گیرد پیشنهاد برسمیت شناخته شده و پس از باز نمودن کلیه پاکات الف پیشنهاددهندگان پاکت‌های ب مفتوح خواهدشد . برعکس چنانچه از اسناد و مدارك مناقصه کلیه درپاکت الف موجود نباشد پیشنهاد برسمیت شناخته نشده و پاکت ب سربسته به‌پیشنهاددهنده یانماینده او مسترد خواهد شد و سپس صورتی از کلیه پیشنهادات واصله تنظیم گشته برنده مناقصه باتوجه به‌آئین نامه معاملات دولتی تعیین خواهدشد.

۷ـ چنانچه در ظرف ده روز از تاریخ اخطار کتبی شهرداری برنده مناقصه جهت تکمیل تضمین و امضای پیمان مراجعه ننمایند . شهرداری میتواند سپرده آنرا بنفع خود ضبط نموده برای انجام کار طبق آئین‌نامه معاملات دولتی اقدام کند .

۸ـ پیشنهادات واصله در ساعت (۹) صبح‌همان روز باحضور پیشنهاددهندگان باز وقرائت خواهد شد .

۹ـ شهرداری در رد یاقبول یك یاکلیه پیشنهادات واصله مختار است و به‌پیشنهادات فاقد سپرده و مشروط و مبهم و همچنین به‌پیشنهاداتیکه بعداز موعد مقرر منتشر گردد ترتیب اثر داده نخواهد شد .

۱۰ـ چون شهرداری مایل است که کارها بسرعت انجام شود بنابراین به‌پیمانکاران درسال جاری بیش از یك کارواگذار نخواهد شد .

۱۱ـ بهای آگهی تامیزان یکصد هزارریال ۳ درصد ومازاد بریکصد هزارریال تاپانصد هزارریال ۲ درصد و مازاد بر پانصدهزارریال ببالا یك در صد کل کار وهرنوع عوارض و مالیات بابرنده مناقصه می‌باشد .

۱۲ـبامقاطعه‌ارائه قرارداد منعقد می‌شود که مشمول قانون منع مداخله مامورین‌دولت‌نباشد

آ ـ ۳۰۲۰ شهردار تهران

آموزشگاه عالی فنی آبادان به‌خدمات اشخاص‌ذیل‌احتیاج‌دارد

۱ـاستاد ریاضیات بادارا بودن درجه دکترا در رشته ریاضیات از یك دانشگاه معتبرباحداقل پنج سال سابقه تدریس در یکی از دانشگاه ها در رشته مربوطه.

۲ـ استادیار فیزیك بادارا بودن درجه فوق لیسانس (کسانیکه درجه دکترا داشته باشند مقدم خواهند بود) از یك دانشگاه معتبر باحداقل سه سال سابقه تدریس دریکی ازدانشگاهها در رشته مربوطه .

۳ـ استادیار شیمی بادارا بودن درجه فوق‌لیسانس (کسانیکه درجه دکترا داشته باشند مقدم خواهند بود) از یك دانشگاه معتبر و باحداقل سه سال سابقه تدریس دریکی از دانشگاهها در رشته مربوطه .

٤ـ استادیار رشته مهندسی بادارا بودن درجه فوق لیسانس دررشته مهندسی میکانیك یاشیمی (مهندسین شیمی مقدم خواهند بود)از یك دانشگاه معتبر باحداقل سه‌سال تدریس‌در یکی از دانشگاه‌ها دررشته مربوطه .

٥ـ رئیس دفتربادارابودن درجه فوق لیسانس دررشته امور اداری و حداقل دوسال سابقه در امور اداری دانشگاه

٦ـدبیر زبان انگلیسی بادارا بودن درجه لیسانس از یك دانشگاه معتبر در رشته زبان و حداقل دوسال سابقه تدریس دررشته مربوطه .

۷ـدبیر ریاضیات بادارابودن درجه فوق لیسانس و حداقل یکسال سابقه‌تدریس‌دررشته مربوطه

۸ـدبیر حسابداری بادارا بودن درجه لیسانس دررشته امورباززرگانی وحساب داری‌باحداقل سه‌سال سابقه تدریس دررشته حسابداری .

متقاضیان باید تسلط کامل بزبان انگلیسی داشته باشند . داوطلبان میتوانند همه روزه از ساعت ۸ صبح تا۱۲ ظهر واز ساعت دوالی پنج بعداز ظهر بادردست داشتن مدارك تحصیلی و سابقه کار به‌اداره استخدام شرکت ملی نفت ایران واقع در خیابان پهلوی نزدیك بولوار کرج مراجعه نمایند .

آ ـ ۳۱٦۸ ۱ ـ ۳

آگهی سازمان آب تهران راجع به‌قبول درخواست انشعاب در داخل حدود شهر

درباره قبول درخواست انشعاب برای مستغلاتیکه تاکنون مراجعه نکرده‌اند

نظربااینکه نصب کلیه انشعاب مستغلات نواحی محدوده داخلی تهران بموجب برنامه تنظیمی پایان یافته و تمام متقاضیانی که دراین قسمت درخواست انشعاب نموده‌اند از آب‌تصفیه شده بهره‌مند گردیده‌اند بنابراین سازمان آب تهران باطلاع کسانیکه بمجهاتی نخواسته‌اند در موعد مقرر تقاضای انشعاب نمایند و منتظر آگهی بعدی بوده‌اند میرساند که در خواست انشعاب برای مستغلات داخل حدفعلی شهر پذیرفته میشود.

در خواست‌کنندگانی که دارای مستغلی درحد فعلی شهر هستند و تاکنون مراجعه‌نکرده‌اند میتوانند از تاریخ اول اردیبهشت ماه ۱۳۳۹ لغایت ۳۱ خردادماه ۱۳۳۹ (از ساعت ۸ صبح تایك بعداز ظهر و از ساعت ۳ تاپنج بعدازظهر در اردیبهشت‌ماه واز ساعت ۷ صبح قانیم بعدازظهر واز ساعت ٤ تا٦ بعدازظهر درخردادماه باستثنای ایام تعطیل و بعداز ظهر پنجشنبه‌ها) به‌باجه مرکزی واقع در خیابان جنوبی پارك شهر (سنگلج) مراجعه و بادریافت برگهای مربوطه وکسب اجازه حفاری از شهرداری تهران و انجام تشریفات وپرداخت‌هزینه‌نصب‌انشعاب‌برای‌مستغل خود تقاضای انشعاب نمایند .

سازمان آب تهران

آگهی انتخاب دوره دهم هیئت‌مدیره کانون وکلاعدادگستری

بموجب ماده ۳ لایحه‌قانونی استقلال کانون وکلاء مصوب کمیسیون مشترك مجلسین وکلاء محترم دادگستری که واجد شرایط حضور در مجمع عمومی کانون وکلاء هستنددعوت می‌شوند که چهار ساعت بظهر روز شنبه سی‌ویکم اردیبهشت ۱۳۳۹ بمنظور تشکیل هیئت عمومی و انتخاب هیجده نفر برای عضویت اصلی و علی‌البدل هیئت‌مدیره بادردست داشتن‌پروانه‌وکالت بسالن کاخ دادگستری تشریف بیاورند ـ آراء کسانیکه تایکساعت بعدازظهر درمحل جلسه حضور داشته باشند گرفته می‌شود .

شرایط انتخاب کنندگان

بموجب ماده ۳ لایحه قانونی وکلائیکه واجد شرائط زیر باشند می‌توانند در هیئت‌عمومی کانون وکلاء حاضر و درانتخاب هیئت مدیره شرکت نمایند .

الف ـ وکلای پایه ۱ و۲ دادگستری مشروط براینکه محکومیت انتظامی از درجه ٤ ببالا نداشته باشند .

ب ـ درحال تعلیق از وکالت نباشند .

شرایط انتخاب‌شوندگان

الف ـ لااقل سی وپنجسال داشته باشند .

ب ـ لیسانسیه حقوق بوده و لااقل دهسال سابقه وکالت یاقضاوت داشته باشند بشرط آنکه پنجسال آن سابقه وکالت پایه یك باشد .

ج ـ وکلائیکه فاقد دانشنامه لیسانس می‌باشند در صورتی میتوانند انتخاب شوند که دارای بیست سال سابقه وکالت یابیست سال سابقه وکالت و قضاوت باشند بشرط آنکه‌پنج سال ازمدت مزبور سابقه وکالت پایه یك باشد .

د ـ محکومیت انتظامی از درجه ٤ ببالا نداشته باشند .

هـ ـ سوء شهرت نداشته باشند .

مقررات آئین‌نامه مربوط به‌تشکیل هیئت عمومی و اخذ آراء

ماده ٤ ـ اگر روز جلسه مصادف باتعطیل شدروز بعد تشکیل میشود و احتیاج به‌دعوت مجدد نخواهد بود .

ماده ٥ ـ دروقت مقرر جلسه هیئت عمومی باحضور هرعده که حاضر شده باشند تشکیل وبدوا هیئت نظارت صندوق ضبط آراء را برای اطمینان از خالی بودن آن بحاضرین ارائه داده آن را لاك و مهر می‌نماید و بعد شروع به‌گرفتن آراء میکندوهیچگونه‌اظهاریااقدام‌دیگری در جلسه هیئت عمومی جایز نیست و تبلیغ به‌موافقت یامخالفت اشخاص بکلی ممنوع است .

ماده ٦ ـ انتخاب جمعی و مخفی است و باید رای روی اوراقی که به‌مهر هیئت نظارت رسیده نوشته شود و رای دهنده پس از ارائه پروانه وکالت رای خودرا در صندوق آراءبیندازد و در صورت اسامی واجدین شرایط انتخاب کردن مقابل اسم خود امضاء نماید .

ماده ۷ ـ حق‌رای کسانیکه تاپایان جلسه حاضر نشده و رای ندهند ساقط است .

ماده ۸ ـ پس از اتمام اخذ آراء اگر وقت کافی باشد شروع به‌قرائت آن می‌شود والا هیئت نظارت صندوق را لاك ومهر کرده روز بعد شروع بامستخراج می‌نماید وبرهرورقه که قرائت شد مهر قرائت شد زده و ضبط خواهد شد .

ماده ۹ ـ آرائیکه دارای نشان یاامضاء باشد باطل است و اسامی مکرر حساب نمی‌شود واسامی زائد برعده که باید انتخاب شوند قرائت نخواهد شد .

بدیهی است رای‌دهندگان محترم بقسم یاد شده وبند۳ازماده۸۱آئین‌نامه‌توجه‌خواهندفرمود.

رئیس کانون وکلاء وهیئت نظارت انتخاب هیئت مدیره ـ هاشم وکیل

آگهی تجدید مناقصه حمل‌ا کك

شرکت سهامی کارخانجات قند ایران مناقصه حمل‌در حدود دوهزار وسیصد تن‌کك‌مورد نیاز کارخانجات تابعه را تجدید شرایط‌ومشخصات مربوطه در اداره باربری شرکت سهامی کارخانجات قند ایران واقع در خیابان شاهرضا مقابل خیابان فرصت موجود و پیشنهادات واصله تاآخر ساعت اداری ۲٤ر۲ر۱۳۳۹ پذیرفته و در ساعت ۱۰ صبح روز بعد رسیدگی خواهد شد. شرکت در مناقصه بمنزله قبولی کلیه شرایط مناقصه استو شرکت قنددر ردویاقبول یك‌ویاکلیه پیشنهادات واصله مختار است.

آگهی استخدام مترجم وماشین‌نویس

شرکت سهامی جیپ برای کار تمام‌وقت بدونفر بشرح زیراحتیاج دارد :

۱ـ یکنفر مترجم انگلیسی که بزبان های انگلیسی و فارسی وترجمه دوطرفه زبان تسلط کامل داشته‌باشد.

۲ـ یکنفر ماشین نویس مردکه ماشین نویسی لاتین وفارسی رابخوبی بداند.

از داوطلبانی که واجد شرایط باشند وسن‌آنها حداکثر از ۳۵ سال متجاوز نباشد خواهشمند است بین‌ساعت ۹الی۱۲ صبح‌و ٤الی ٦بعد ازظهر بمحل شرکت‌واقع در خیابان اکباتان ساختمان جیپ مراجعه فرمایند.

۱ـ۳ آ ـ ۳۱٥٦

مهندس کردبچه —۱۶—

دوهفته در آلمان غربی

بازدید ازاردوگاه فراریان وپناهندگان بهبرلن غربی ، هم‌جالب‌وهم فوق‌العاده تاثرآور بودو نشان میداد که ملت آلمان باتقسیم شدن آن کشور به‌منطقه شرقی وغربی دچارچه مشکلات ومصائبی شده‌است وچقدر رنج میکشد . چه‌خانواده‌هائی که‌متلاشی شده‌اند ، عده‌ای از افراد آنها درآلمان شرقی وعده‌ای درآلمان غربی هستند وکوچکترین ارتباطی بایکدیگر ندارند .

آقای «فن‌باسویتس» میهماندار ما هروقت ازمادر خود سخن‌میگفت که‌در آلمان شرقی مانده ونتوانسته بآلمان غربی بیاید چشمهایش پراز اشك میشد اواز حال مادرخود کاملابدون اطلاع بودوارتباطی میان‌آنها برقرار نبود . امثال (فون باسویتس) بسیار زیادند، شوهرانی هستند که همسرواطفال آنها درآلمان شرقی مانده وخواهرانی هستند که برادران آنهادر منطقه شورویها هستند وخلاصه کمترخانواده‌ای درآلمان میتوان یافت که‌ازاین نظر گرفتاری نداشته باشد این بستگی وعلائق زیاد ، وعلل اقتصادی وسیاسی ، آتشی رادرنهاد کلیه افراد آلمان روشن‌کرده است ویك آرزو وخواسته بزرك برای همه‌آنها بوجود آورده‌است که اتحاد آلمان والحاق مناطق شرقی وغربی بیکدیگر باشد .ودنیا باید الاخره روزی به این ندا که ازحلقوم هفتاد میلیون نفر آلمانی خارج میشود پاسخ گوید .

برلن غربی وشرقی درعین آنکه بایکدیگر فاصله‌ای ندارند ودر حقیقت دوقسمت غیرقابل مجزای یك‌شهرهستند وسایل مخابراتی مستقیم باهم ندارند اگرکسی بخواهد ازبرلن غربی بوسیله تلفن بابرلن‌شرقی صحبت کند ، بایداول بادانمارك ویاسویس تماس بگیرد وازآنجا با آلمان شرقی مربوط شود . وبعد بابرلن شرقی ارتباط پیداکند . درحالی که‌بقول اهالی برلن غربی اگراز اینطرف فریاد بزنند ممکن است‌مخاطب آنهادر آنطرف برلن شرقی صدایشان رابشنود . وضع پست وتلگراف نیز بهمین ترتیب است .. .. ..

دربعداز ظهر دومین روز توقف دربرلن مارا ببازدید چند نقطه مرزی بین برلن غربی وآلمان شرقی بردند همانطوریکه گفته شدعبور ومرور میان برلن غربی وشرقی مانعی نداردولی رفت‌وآمد میان برلن غربی وآلمان شرقی مستلزم داشتن ویزا واجازه‌نامه کتبی وتوام‌باسختگیری زیاداست یکی‌از نقاط مرزی که‌مورد بازدید قرارگرفت منطقه مرزی (پوتسدام) بود .بین‌برلن غربی‌و (پوتسدام) کمسابقا بمنزله(ورسای) برلن‌بشمار میرفت یك پل‌آهنی بزرك قراردارد . این‌پل مرزدوقسمت را تشکیل میدهد دوطرف پل مرزداران ومامورین برلن غربی وآلمان شرقی ایستاده بودندو باتیرهای آهنی عبوراز پل‌را سدکرده‌بودند .از روی‌این پل فقط وسائلی میتوانند عبورکنند که‌اجازه وویزای مخصوص داشته باشند .

دونقطه مرزی دیگر که بازدید شد در قسمت جنوب غربی برلن ومغرب آن شهر قرار داشت دراین دو منطقه مرز بوسیله سیم های خار دار قطور و کلفتی مشخص می شد و شوروی ها در طول مرز برج های مرتفعی ساخته بودند که نگهبانان آنها از آنجا کاملا مراقب نوار مرزی بودند .

از نکات جالبی که دراین نوار های مرزی به چشم می خورد اختلاف زیاد عجیب بین ساختمان های دو طرف بود ساختمان هائی که در قسمت آلمان شرقی واقع شده بود تمام خراب و ویران مانده بودند وساختمان هائی که در قسمت برلن غربی واقع بودند تمام اصلاح وترمیم شده وآباد به نظر می رسیدند .

درآخرین روز توقف در برلن غربی به ملاقات رئیس اداره مطبوعات واطلاعات آن شهر رفتیم ویا او در اطراف مسائل مختلف برلن غربی و مشکلاتی که برای مردم آن وجود دارد صحبت کردیم واطلاعات لازمی کسب نمودیم .

از رئیس اداره اطلاعات سئوال شد بودجه سالانه شهر برلن چقدر است ؟

– بودجه سالانه شهر برلن درحدود شش میلیارد مارك است که از این مقدار فقط ٤ میلیارد مارك از طریق مالیات ووصول عوارض ازمردم برلن تامین می شود ودو میلیارد دیگر را دولت فدرال آلمان غربی می پردازد .

– مگر برلن غربی صنایع محصولات زیادی دارد که می تواند این عوارض و مالیات را به پردازد ؟

– برلن غربی صنایع زیادی دارد و کارخانجات صنایع سنگین ، صنایع کنسرو غذائی و صنایع برق برلن غربی شهرت دارد .

– خوب حالا کمی ازمشکلات برلن غربی هم صحبت بفرمائید .

– بزرگترین مشکلی که ما پس‌از جنك در برلن غربی باآن مواجه شدیم مبارزه بر علیه بیکاری و پیدا کردن کار برای در حدود ٤۰۰ هزار نفر از بیکاران بود واین مشکل در طول چند سال کار بالاخره باکمك دولت فدرال‌آلمان غربی رفع شد اما مشکل بزرگی که فعلا وجود دارد موضوع ارتباط ومخابرات میان برلن غربی و شرقی است که‌شوروی ها اجازه نمیدهند ارتباط تلفنی مستقیم میان این دو قسمت شهر بر قرار شود .

سه روز از اقامت ما در برلن می گذشت و می بایستی از آن شهر حرکت کنیم در حالی که هنوز بسیاری چیز ها بود که ندیده‌بودیم ولی دیگر فرصت ووقت نبود ودر حالی که خاطرات خوشی از شهر برلن غربی وهمت وارادەوپشتکار مردم آن داشتیم‌پایتخت سابق آلمان را ترك کردیم .

(خاتمه)

ساعت سه ونیم روز پنجشنبه گذشته مراسم توزیع نشان بدانش آموزانی که دوره پلیس مدارس را باتمام رسانده بودند در تالار فرهنگ برگزار شد .

در این مراسم تیمسار سپهبد علوی مقدم رئیس شهربانی کل ، تیمسار سرتیپ‌اختیاررئیس اداره راهنمائی‌و رانندگی جمعی از معاریف وفرهنگیان حضور داشتند .

نطق مدیر کل فرهنگ

ابتدا سلام شاهنشاهی نواخته شد و آقای کوثری بیاناتی ایراد نمود و ضمن آن گفت : من بنمایندگی از طرف و زیر فرهنگ در این‌مراسم شرکت‌میکنم وبدینوسیله ازشهربانی کل کشور که ترتیب لازم برای‌بهبود وضع رفت و آمد محصلین رافراهم نموده و با وزارت فرهنگ همکاری کرده‌اند تشکر میکنم سپس تیمسار سرتیپ اختیار رئیس‌اداره راهنمائی و رانندگی نیز بیاناتی ایراد کرده وگفت : پلیس مدارس که چندی پیش بوجود آمد قدم مهمی برای بهبود وضع زندگی نسل آینده‌بوده کشور ما نیازمند است که روی پای خود بایستد و خودش و دیگران‌را در مقابل خطرات و حوادث ناشی

بمناسبت روزکودك به

پلیس مدارس نشان داده شد

آنگاه تیمسار سپهبد علوی مقدم رئیس شهربانی کل کشور نطقی‌باین شرح ایراد نمودند :

بیانات رئیس شهربانی

از فرصت نیکوئی که بمناسبت تشکیل این مجلس فرهنگی و تربیتی بدست آمده استفاده نموده و چند کلمه‌ای درباره‌اهمیت‌همکاری وزارت فرهنك واولیای این سازمان بزرك تربیتی بادستگاه پلیس درراه حفظ جان و حیات دانش آموزان‌و نونهالان خردسالی که هرروزچندین بار راه مدرسه وخانه را پیش‌گرفته و احتمال دارد بامخاطرات وسائط نقلیه موتوری روبروشوند،باستحضار حضار محترم میرسانم .

هدف اصلی شهربانی کل از تربیت افراد پلیس مدارس وتقویت این کادر و تکمیل وسایل ولوازم کودکان خردسالی که بافراگرفتن اصول و مقررات عبور و مرورلباس مخصوص پلیس مدارس به‌تن‌میکنند از عبور و مرور حفظ نماید . باید نوآموزان در دبستان خطرات ناشی از تصادف وسائط نقلیه را فرا – گرفته و خود را از این حوادث مصون نگهدارند . پدران و مادران نباید بفرزندان خود اجازه دهند که در خیابانها ببازی بپردازند و باید آنها را بقوانین و مقررات رفت و آمد در خیابانها آشنا کنند تا از تعداد تصادفات کاسته شود .

اینست که جان اطفال و حیات‌جگر گوشه‌های شما درحین رفتن به مدرسه ومراجعت بخانه از خطر مصون بماند .

موضوع حفظ جان اطفال که نسل آینده این کشور کهنسال و تاریخی را تشکیل میدهند ومبارزه جدی باخطرات احتمالی وسائط نقلیه موتوری همواره موردتوجهذات مبارك شاهنشاه عالیقدر مابوده و اوامر و دستورات موکد دراین‌باره صادر و مقرر فرموده‌اند که در این

بقیه‌درصفحه ۱۷

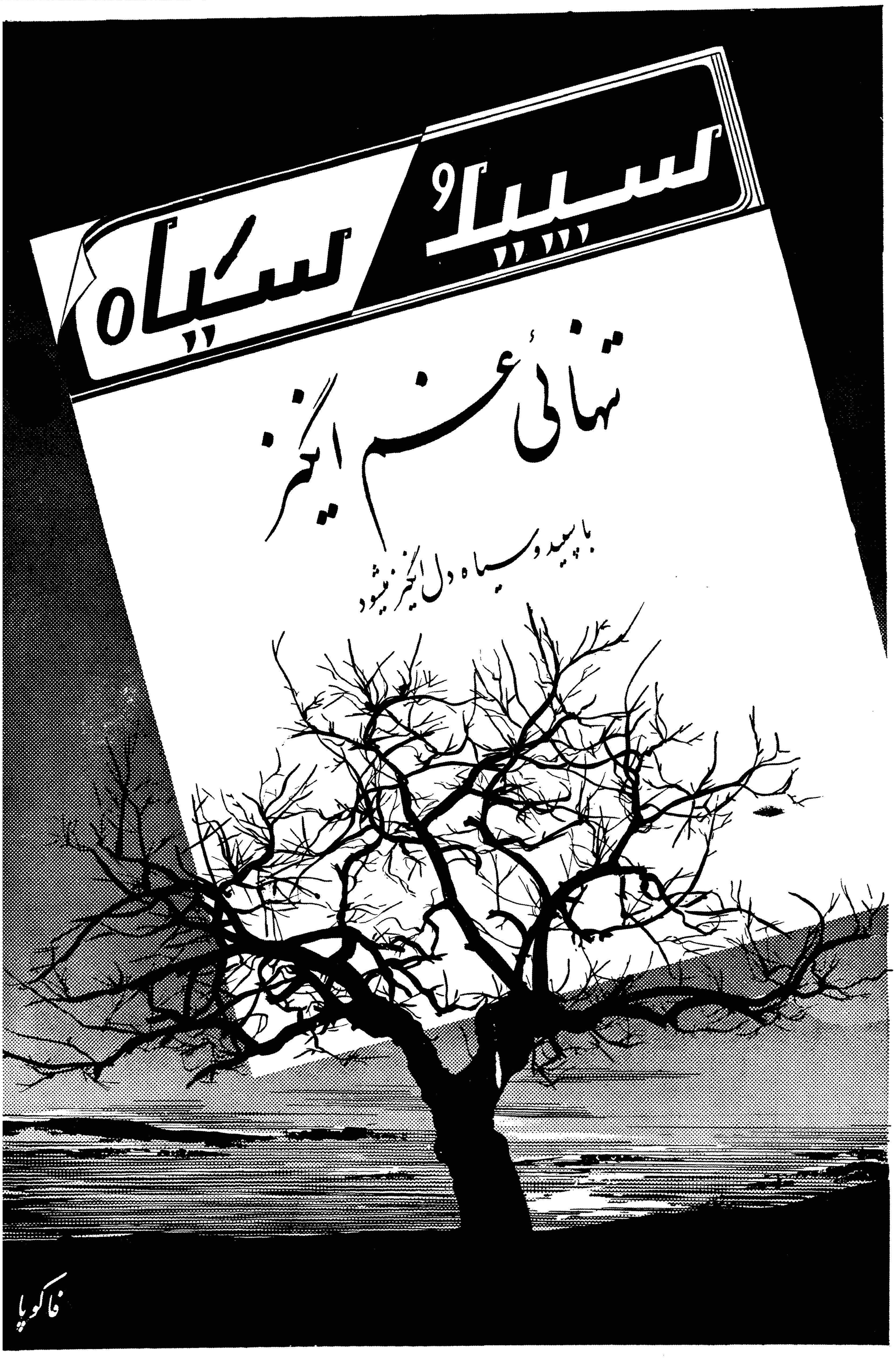

۹ اردیبهشت

دوره جدید مجله سپیدوسیاه بایك میلیون ریال جایزه منتشر میشود
یك روز درخشان درتاریخ مطبوعات ایران

آ—۳۱۷۶

به آنها که صاحب قلبی مهربان هستند

کودکان ودایع خدائی وسرمایهٔ معنوی هر ملتی هستند
هیچ ملتی نمیتواند نسبت به سرنوشت کودکان خود خونسرد
و بی اعتنا بماند .
هیچ انسانی درمقابل غم‌ها و آلام نونهالان نمیتواند
ساکت وآرام بنشیند وتنها شما هستید که میتوانید
سازمان نجات کودك را در امر تامین حوائج مادی
ومعنوی کودکان یاری کنید .
هدایای خود را بوسیلهٔ مؤسسهٔ اطلاعات به سازمان
نجات کودك اعطا کنید .

بازدید شاهنشاه و علیاحضرت ملکه فرح از سازمان سمعی و بصری هنرهای زیبای کشور

رئیس هنرهای زیبای کشور از افتخاری که با بازدید اعلیحضرتین نصیب هنرهای زیبای کشور شده است اظهار سپاسگزاری کرد

ساعت چهار و نیم بعد از ظهر روز پنجشنبه شاهنشاه و علیا حضرت ملکه بطور خصوصی از تشکیلات سازمان سمعی و بصری هنر های زیبای کشور دیدن فرمودند .

در این تشریف فرمائی آقای نخست وزیر و چند تن از آقایان وزیران حضور داشتند .

ابتدا آقای میرهاد بهلبد رئیس هنرهای زیبای کشور پس ازعرض خیر مقدم گزارش مختصری ازفعالیت های هنرهای زیبای کشور بعرض رساندند و از افتخاری که اعلیحضرت شاهنشاه و علیا حضرت ملکه با بازدید خود از سازمان سمعی‌وبصری نصیب هنرهای زیبای کشورفرموده‌اند اظهار سپاسگزاری کردند .

آنگاه اعلیحضرتین برای مشاهده فعالیت‌های ادارات مختلف هنر های زیبای کشور که بطور جالبی توسط اداره هنر گرافیك سازمان‌سمعی‌و بصری ترتیب داده شده بود به‌محل نمایشگاه تشریف فرما شدند .

این نمایشگاه در نوع خود تازگی داشت و تقریبا برای اولین بار بود که کلیهٔ اقدامات یك موسسه به‌نحو کاملوجالبی باگرافیك‌های‌مصورنمایش داده میشد .

در کنار هریك‌از تابلوهای گرافیك مزبورکه روسای ادارات مربوط قرار داشتند ، توسط آقای بهلبد بحضور ملوکانه معرفی شدند .

اعلیحضرتین با دقت‌وتوجه‌بمشاهده نمایشگاه پرداختند و توضیحاتی در هر مورد ازمتصدیان‌مربوط میخواستند که‌پاسخ لازم بحضورشان معروض میشد .

پس‌ازمشاهده‌نمایشگاه‌اعلیحضرتین برای ملاحظه قسمتهای مختلف سازمان سمعی و بصری تشریف فرما گشتند

اولین قسمتی که مورد بازدید واقع شد دائره کارت و انبار فیلم‌اره ۳ مصرف روز بود . در این انبار متجاوز از ۹۰۰۰ رقم اجناس‌مختلفه مصرفی روزانه شش اداره و سازمان سمعی و بصری مورد استفاده است قرار دارد .

همچنین قسمتهائیکه مجهز به دوربین های ۱۶ میلیمتری و ۳۵ میلی‌متری فیلمبرداری که از جدید ترین مدل در نوع خود میباشد و هرقسمت متعلق بیك فیلمبردار است مورد مشاهده دقیق اعلیحضرتین قرار گرفت .

بعد از مشاهده انبارهای مزبور شاهنشاه و علیا حضرت ملکه ازفیلم خانه و انبار وسائل آموزشی دیدن کردند. در این انبار کلیه وسائلی که در تهران و ۱۳ مرکز سمعی و بصری استانها مورد استفاده آموزشی است ملاحظه شدو بعرض شاهنشاه رسید که فیلمخانه سازمان سمعی‌و بصری در تهران و شهرستانها دارای صدها حلقه فیلم آموزشی است که در زمینه‌های مختلف تعلیم و تربیت از آن استفاده میشود شاهنشاه دراین قسمت علاوه بر اینکه کلیه وسایل آموزشی تصویری و غیر تصویری‌را مورد ملاحظه قرار دادند از فیلم پرورش نوین کودك که از بهترین فیلم های آموزشی در نوع خود در کنفرانس آموزشی بین‌المللی‌شناخته شده‌است و توسط سازمان سمعی و بصری تهیه گردیده دیدن فرمودند .

وسپس از تعمیرگاه اداره توزیع سازمان سمعی و بصری بازدیدبعمل آمد .

بعد از انبار مرکزی و فیلمخانه شاهنشاه از تشکیلات روابط خارجی دیدن فرمودند و در این قسمت تعداد زیادی بروشورها مجلات ـ فیلمها و اسلایدهائی که برای استفاده دانشجویان ایرانی که در کشورهای خارجی تحصیل مینمایند، و بکلیه سفارتخانه‌ها و نمایندگیهای ایران ، ارسال میگردد مورد ملاحظه ملوکانه قرار گرفت .

اداره آموزش سمعی و بصری که وظیفه راهنمائی دزارتخانه‌ها و کلیه موسسات فرهنگی و آموزشی را برای تعمیم و توسعه آموزش سمعی و بصری و استفاده از وسائل مختلفه آموزشی بر عهده دارد نمایشگاهی‌از کلیه مواد و وسایل آموزشی ترتیب داده بود که مورد توجه شاهنشاه‌و ملکه قرار گرفت .

در اینجا بعرض شاهنشاه رسید که از این وسائل و مواد آموزشی نه‌تنها در مدارس و آموزشگاه های تهران استفاده می شود بلکه با همکاری ۱۳ مرکز سمعی و بصری که در مراکز استان های کشور تاسیس شده‌موجبات استفاده مدارس شهرستانها و قراء و قصبات دور قسمت نیز از این وسائل فراهم گشته و هم اکنون کوشش می شود که معلمان با ذوق و علاقمند آموزشگاه ها راهنمائی‌شوند که در محل خدمت خود به تهیه‌چنین وسائلی که در عین سودمندی تهیه آن نیز آسان و قیمت آن‌ارزان است مبادرت ورزند سازمان سمعی و بصری طی نشریات منظم خود (از قبیل نشریه آموزشی سمعی و بصری که‌هر ۱۵ روز در بیست هزارشماره چاپ می شود) مرتبا در این زمینه راهنمائیهای لازم به معلمان میکند .

بعد از ملاحظه این قسمت تشکیلات چاپخانه سازمان سمعی و بصری که یکی از مجهز ترین چاپخانه های‌کشور می باشد مورد بازدید اعلیحضرت همایونی و علیاحضرت ملکه قرار گرفت در قسمت مونتاژ چاپخانه فیلم های مربوط به پوستر های آموزشی که برای ماشین های افست تهیه‌می شد مورد ملاحظه واقع شد و سپس اعلیحضرتین از قسمت حروفچینی‌که مجهز به مدرن‌ترین ماشین هسای حروفچینی می باشد دیدار فرموده و بقسمت ماشین‌خانه نزول اجلال فرمودند .

در این قسمت که ماشین های‌چاپ سطح و افست مشغول کار بود مورد توجه خاص اعلیحضرتین قرار گرفت.

در ماشین خانه اداره چاپخانه هزاران کارت پستال از مناظر تهران و تحولات جدید شهر سازی مسورد ملاحظه قرار گرفت . در موقعی که اعلیحضرتین مجله گلبانك را کەزیر چاپ بود ملاحظه می فرمودند به عرض رسید که یکی از اقداماتی که‌اخیرا هنر های زیبای کشور باجرای آن تصمیم گرفته آنست که مجله ای‌بنام گلبانك مخصوص دانشجویان ایرانی که در خارج از کشور مشغول تحصیل هستند بچاپ رسانده و برایگان برای آنان ارسال دارد . این مجله درعین آنکه دارای جنبه های هنـری است محتوی مطالبی در خصوص ترقیات و پیشرفتهائی است که بطور مداوم در شئون اجتماعی و فرهنگی کشورحاصل می شود .

قسمت افست که دهها هزار پوستر های آموزشی جهت استفاده دانش ـ آموزان کشور زیر چاپ داشت مورد توجه خاص شاهنشاه و ملکه واقع شد و دستورات موکدی بمنظور ازدیاد این نوع نشریات صادر فرمودند .

ماشین های مدرن قسمت صحافی چاپخانه نیز ملاحظه گردید و همچنین ازگراورسازی‌مجهزاداره‌چاپخانه‌بازدید بعمل آمد .

شاهنشاه در این قسمت نیز طی بیاناتی اهمیت این هنر ارزنده را گوشزد فرمودند .

هنر گرافیك ـ اداره دیگری که مورد دیدار اعلیحضرتین قرار گرفت اداره هنر گرافیك سازمان سمعی و بصری هنر های زیبای کشور بود . این اداره شامل قسمت های هنرهای تصویری و تزئینی و ماکت سازی و چاپ برجسته (سیلك اسکریـن) و نمایشگاه و خوشنـویسی است در قسمت هنر های تصویری ۲۰ تابلـوی نقاشی رنك روغنی ۱ر۵ × ۱ متر مورد بازدید اعلیحضرتین قرار گرفته وبه عرض معظم‌لهما رسانده‌شدکه درحدود ۵۰ تابلوی نقاشی بهمان کیفیت به منظور استفاده‌درفیلم دوهزارمین‌صدمین سال شاهنشاهی ایران در دست تهیه است .

پوستر و وسائل مختلف آموزشی‌که در قسمت چاپ برجسته در حال تهیه بود مورد توجه خاص قرار گرفت .

و سپس از قسمت هنر های تزئینی که مینیاتورهای‌مربوط بفیلم د وهزارو پانصدمین سال و نقشه‌شاهنشاهی‌ایران در دوره هخامنشی تهیه می گردید مورد بازدید قرار گرفت .

عنوان هنـای فارسی وانگلیسی و همچنین نـوشته های نشریات سازمان سمعی و بصـری در قسمت خوشنویسی تهیه میگردد

ماکتهای موزه مردم‌شناسی و اپرای تهران وساختمان مرکـزی هنرهای زیبای کشور که به طـرز بسیار جالب وتماشائی توسط قسمت ماکت‌سازی تهیه شده بود بسیار مورد توجه قرار گرفت وشاهنشاه درباره تسریع درامر ساختمان‌اپرای تهران دستورات موکدی صادر فرمودند.

شاهنشاه‌وعلیاحضرت ملکه‌سپس ازتشکیلات اداره تهیه فیلم وفیلم استریپ دیدن فرمودند دیـدار شاهنشاه از استودیوی فیلمبرداری درست مقارن موقعی بودکـه کارگردانان وفیلمبرداران سازمان سمعی وبصری مشغول تهیه یـك حلقه فیلم تربیتی بنام (آیامیدانید) بودند.

بابکارافتادن استودیوی جدیـد فیلمبرداری سازمان سمعی وبصری تهیه فیلمهای آموزشی وارد مرحله جدیدی شده وتسهیلات بیشتری‌در این مورد فراهم گشته است سپس دائره ضبط آهنگها وصدای زمینه فیلم که‌مشغول تهیه آهنك وصدا ـ زمینه برای فیلم (شهلات) بود مورد مشاهده شاهنشاه وعلیاحضرت ملکه واقع‌شد.

قسمت‌دیگری که دراداره تـهیه فیلم مشاهده شددائره‌نقاشی متحرك بود. دراین قسمت یك فیلم کوتاه کارتن بمعرض نمایش گذاشته‌شد که‌فوق‌العاده مورد توجه قرارگرفت وشاهنشاه چندین‌بار نسبت‌بتوسعه این‌هنر دستور موکد صادرفرمودند بطور کلی اولین استودیوی‌نقاشی متحرك درایران (هنرهای زیبای کشور) درتاریخ‌دیماه ۱۳۳۸ تاسیس یافت واین اشخاص زیر در رشته نقاشی متحرك کار میکنند.

تهیه کننده ـ کارگردان ـ فیلم‌ـ

اعلیحضرت همایونی و علیا حضرت ملکه فرح‌پهلوی هنگامیکه از اتومبیل پیاده شده بساختمان‌هنرهای زیبای کشور نزول اجلال میفرمایند .

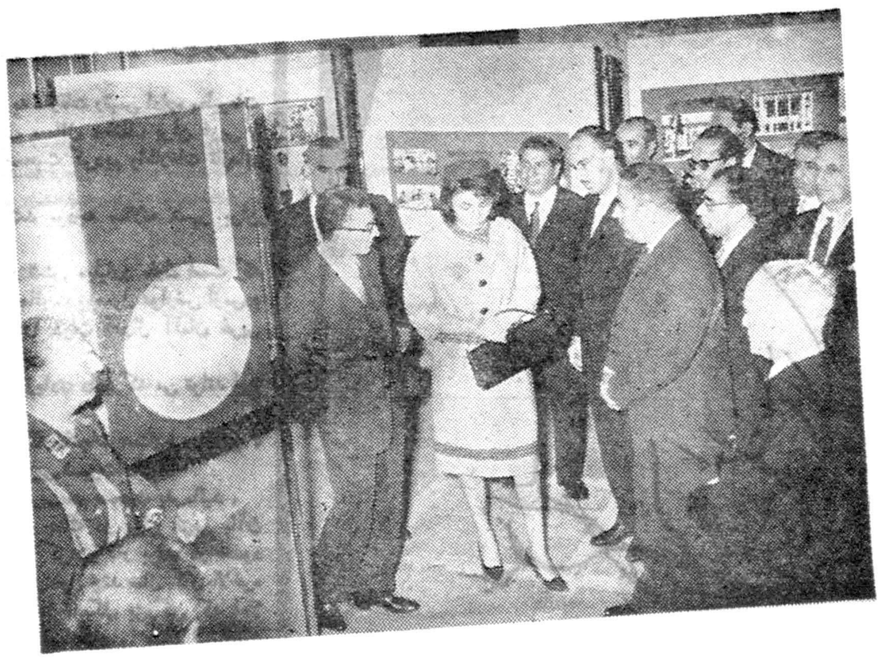

شاهنشاه و علیا حضرت ملکه از اولین‌قسمت‌فعالیت های هنرهای زیبای کشور دیدن میفرمایند .

نمایشگاه عکسی از فعالیت ادارات مختلف هنرهای زیبا که مورد بازدید اعلیحضرتین قرار گرفت .

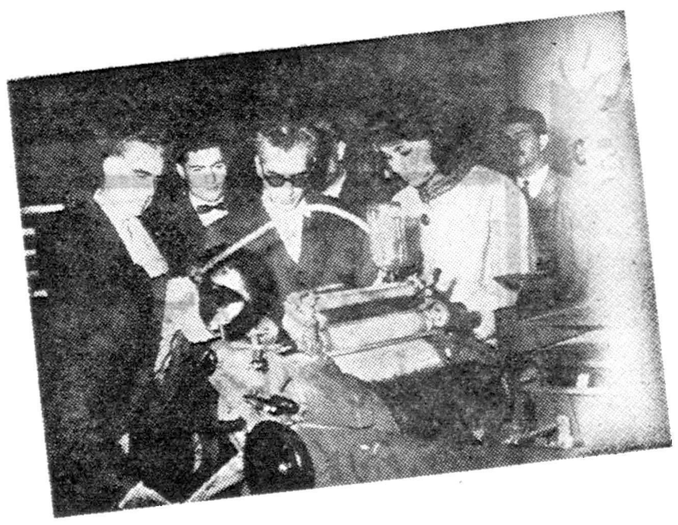

شاهنشاه وعلیاحضرت ملکه از ماشینهای‌چاپ افست‌ها ملاحظه میفرمایند .

اعلیحضرتین درقسمت نقاشی متحرك جالب‌ترین قسمت سازمان سمعی‌وبصری هنگام‌مشاهده فیلم کارتن

شاهنشاه وعلیاحضرت‌ملکه‌در قسمت‌چاپخانه‌ازماشین های مدرن حروفچینی بازدید میفرمایند .

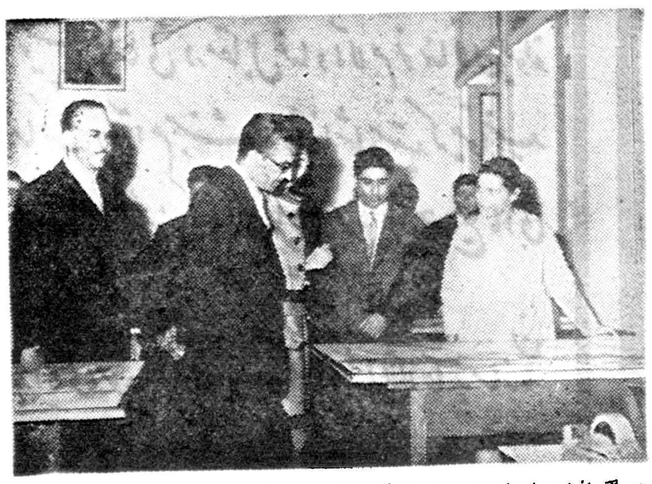

اطاق هنرگرافیك یا بخش‌هنرهای تزئینی که مورد بازدید اعلیحضرتین واقع‌شد

اعلیحضرتین هنگام‌بازدید از بخش فیلم استریپ

استودیوی مخصوص آموزش‌سمعی‌و بصری

بخش هنرهای تصویری یکی دیگر از قسمتهائی بود که مورد بازدید قرار گرفت

ایجاد شهر سینمائی درشمال ایران

یکی از هدفهای بزرك سازمان سمعی و بصری هنرهای زیبای کشور میباشد

این شهر که حداقل ۴۰۰ هزار متر مربع وسعت خواهد داشت دارای استودیوهای مختلف مجهز بمدرن‌ترین وسائل فیلمبرداری خواهد بود

تهیه‌کنندگان فیلمهای تاریخی و هنری می‌توانند برایگان از این شهر سینمائی و وسائل آن و راهنمائی‌های فنی کارکنان آن استفاده نمایند

بردار ـ نویسنده ـ طراح ـ نقاش زمینه نقاش برای حرکات ـ کمك نقاش حرکات ـ متخصص رنك روی سلولوئید (طلق) کنترل کننده تصاویر ـ تدوین کننده (ادیتور) اشخاص فوق متخصص دراین رشته هستند و کارشان بافیلمبرداری زنده فرق دارد.

طراحی یك صحنه رایکنفر طراح بطور متوسط درمدت پنج روز انجام میدهد ویك فیلم یکساعته دارای پنجاه تاهشتاد صحنه است بنابراین در حدود سیصدروز طول میکشد (اگر یکنفر طراح برای آن کار کند)

فیلمبردار بطور متوسط در هر دقیقه چهارعکس فیلمبرداری میکند ویك فیلم یکساعته دارای هشتادو شش هزار وچهارصدعکس است که بیست‌ویکهزار وششصد دقیقه وقت لازم دارد.

تعداد نقاشیهای لازم برای یك دقیقه فیلم نقاشی متحرك بطور متوسط سه‌هزار عدداست . تعداد نقاشیهای لازم برای ده‌دقیقه فیلم نقاشی متحرك بطور متوسط سی‌هزار عدد است.

تعداد نقاشیهای لازم برای نیم‌ساعت فیلم نقاشی متحرك به طور متوسط نودهزارعدداست وحداکثر برای یکساعت فیلم نقاشی متحرك درحدود چهارصد هزار نقاشی لازم است وباین ترتیب یك فیلم یك‌ساعته درصورتیکه یکصد نفربرای تهیه‌آن کار کنند بطور متوسط سیصدروز طول میکشد.

اداره تهیه فیلم میتواند باکمك این قسمت فیلمهای بسیار جالب آموزشی که‌قادر است مسائل غامض درسی رابساده‌ترین وجهی توجیه نماید تهیه کند.

دراستودیو ضبط صدای ۱۶ میلیمتری که‌موردبازدیداعلیحضرت همایون شاهنشاه‌وعلیا حضرت‌ملکه فرح پهلوی قرار گرفت شاهنشاه ابراز تمایل فرمودند که قسمتی از فیلم‌رنگی ۱۶ میلیمتری اصفهان که درحال تطبیق صدای زمینه وگفتار آن‌بودند ملاحظه فرمایند در این قسمت‌شاهنشاه وملکه در کمال سادگی دربین کارمندان قسمت مزبور جلوس فرموده ودرعین حالی که مشغول تماشای فیلم اصفهان بودند لحظه‌ای نیز فکرشان ازامور مربوط به‌آبادانی وعمرانی مملکت فارغ نبود دستورهای مقتضی در حفظ آثار ابنیه تاریخی به آقای نخست‌وزیر ووزیر فرهنك صادر میفرمودند.

لابراتوار اداره تهیه فیلم وفیلم استریپ که‌مجهز بمدرن ترین وسائل مربوط میباشد مورد بازدید اعلیحضرتین قرار گرفت.

درقسمت فیلم استریپ به‌عرض رسید که‌قسمت اعظمی از آموزش سمعی وبصری به‌کمك فیلم‌استریپ وعکس انجام میگیرد وسازمان سمعی وبصری نیزدراین راه‌گام‌های بزرگی برداشته است.

در اطاق قطع نگاتیف شاهنشاه و ملکه ملاحظه فرمودند که تطبیق نگاتیف صدای فرانسه فیلم پرورش نوین کودك با نگاتیف آن وهمچنین تطبیق نگاتیو فیلم های خبری‌توسط متصدیان مربوطه انجام میگیرد.

قسمت های دیگری از لابراتوار که موردبازدید قرار گرفت‌لابراتوار فیلم های سیاه و سفید و اطاق‌چاپ فیلمهای سیاه و سفید و رنگی و لابراتوار رنگی بود و سپس اعلیحضرتین بطبقه سوم ساختمان مرکزی تشریف فرما شدند.

واولین قسمتی که بازدیدفرمودند قسمت تدوین فیلم های ۳۵ میلیمتری بود.

هنگامی که‌ذات‌شاهانه وعلیاحضرت ملکه از قسمت تدوین فیلم بازدید میفرمودند متخصصین مشغول‌مونتاژ فیلم شماره ۸ مخصوص خارج از کشور بودند در قسمت تهیه فیلم باستحضار رسید که تشکیلات‌تهیه فیلم سازمان سمعی و بصری نه‌تنها در حال حاضر به تهیه فیلم های ۱۶ میلیمتری آموزشی میپردازند بلکه اکنون مدتهاست که همه هفته مرتبا از جریانهای مهم مملکتی و پیشرفت های قابل توجه صنعتی و اجتماعی فیلم های خبری تهیه می کند. این فیلمهای خبری مرتبا در کلیه سینما های‌کشور چه درتهران و چه‌در شهرستانها و همچنین در تلویزیون ایران بمعرض نمایش گذارده میشود.

قسمت تدوین ۱۶ میلیمتری مشغول تطبیق گفتار فیلم زندگی سربازی و قسمت تدوین صدای ۳۵ میلیمتری نیز صدای فیلم شیلات را تطبیق میکرد و در این قسمت‌اخیر اعلیحضرت همایون شاهنشاه و علیاحضرت ملکه فرح پهلوی ابراز تمایل فرمودند که قسمتی از فیلم شیلات‌رابا گفتار مربوط از لحاظ مبارکشان بگذرانند.

نمایشگاه عکس گیلان یکی دیگر از قسمت هائی بود که فوق‌العاده مورد توجه واقع شد . این نمایشگاه در یکی ازسالن های‌بزرك سازمان سمعی و بصری واقع بودو در آن تابلو های متعددی از عکس های مناظر شمال که نمودار های جالبی از زندگی‌مردم و طرزمعیشت و وضع لباس و آداب و رسوم‌آنان بود مورد مشاهده واقع گردید.

آخرین قسمتی که مورد بازدید ذات‌مبارك‌شاهانه‌و علیاحضرت ملکه قرارگرفت‌استودیوضبط‌صدای ۳۵ میلیمتری بود در این قسمت فیلم مربوط بوزارت دارائی و سفرشاهانه بخوزستان یکی پس از دیگری نمایش داده شد و از هر لحاظ جلب توجه نمود.

بطوریکه در مراسم تشریف فرمائی ملوکانه باستحضار رسید سازمان سمعی و بصری در نظر دارد بتدریج عکسها و فیلمهای‌ثابت و متحرکی از زندگی مردم ایران و مناظر کشور و ترقیات و پیشرفت های تازه‌ای که در میهن عزیز ما حاصل شده تهیه کند . این‌فیلمها و تصاویر گذشته از آنکه‌در ایران مورداستفاده‌واقع خواهد شد بخارج از کشور نیز ارسال میشود که‌ازین رهگذر بمعرفی میهن عزیزخدمتی شده باشد.

نکته‌ای که در تشریف فرمائی پریروز شاهنشاه قابل اهمیت وتوجه شایان بود این بود که شاهنشاه به بسیاری از جزئیات و نکات توجه داشتند و مخصوصا در مسائلی که ارتباط بامور آموزشی داشت و به نحوی از انحاء به پیشرفت فرهنك مربوط بود با دقت بی نظیری‌توجه میفرمودند.

در پایان آقای پهلبد رئیس هنر های‌زیبای‌کشور بااظهار سپاسگزاری‌از بذل عنایت ذات‌ملوکانه وعلیاحضرت ملکه باستحضار رساندند که‌امید است با توجهات و تائیدات‌شاهنشاه دانش‌پرور سازمان سمعی و بصری و دیگر تشکیلات هنر های زیبای کشور بصورت یك مرکز مهم آموزشی و هنری درآیندو متدرجا دامنه فعالیت های خود را وسعت دهند و بتوانند خدماتی که مورد رضای ذات شاهنشاه باشدبفرهنك مملکت انجام دهند این بازدید تا ساعت‌هفت و نیم بعد از ظهربطول انجامید و شاهنشاه و علیاحضرت ملکه‌با اظهار تفقدنسبت به‌متصدیان امور در میان کف زدنهای ممتد و ابراز احساسات گرم و پر شور کارکنان هنر های زیبای کشور را ترك گفتند.

***

سازمان سمعی وبصری هنر های زیبای کشور که‌قریب سه‌ساعت‌مورد بازدید اعلیحضرت همایون شاهنشاه وعلیاحضرت ملکه‌فرح پهلوی قرار گرفت اکنون دارای تشکیلات وسیع وتجهیزات کاملی‌است که‌می‌توان‌گفت درخاورمیانه بی‌نظیر می‌باشد وکلیه دستگاههائی که‌دراین سازمان مورد استفاده قرارگرفته‌از بهترین نوع و آخرین مدل پیشرفتهای صنعتی دنیای امروز می‌باشد .

ولی این‌سازمان مجهز امروزی که ابتدا درسال ۱۳۳۱هشت‌سال قبل‌با ۱۱ نفر عضو دریك اطاق‌کوچك بوجود آمده‌بود توانست ظرف اینمدت کوتاه بسرعت‌در کلیه‌شئون‌مختلف پیشرفت نماید تاجائیکه امروز دارای چنین تشکیلات‌وسیع دریك ساختمان‌مجهز وآبرومند با۲۲۲نفر عضو که‌هریك‌هنر وحرفه‌ای خاص دارند میباشد وتنها قسمت فیلمبرداری آن قادراست ظرف سه‌ساعت بعداز جریان یك خبرفیلم لازم راتهیه وتکمیل نموده وبمعرض نمایش بگذارد .

هدف اساسی

رویهمرفته هدف این سازمان عبارتست از :

۱ ـ راهنمائی و آشنا ساختن مؤسسات دولتی وملی باهمیت روشی سمعی وبصری دراجرای برنامه های مربوطه

۲ـ تکمیل وتجهیز مراکزسمعی وبصری کشور بمنظور کمك به موسسات فرهنگی وراهنمائی‌معلمین باستفاده از روش سمعی وبصری .

۳ـ اعتلاء صنعت چاپ از لحاظ فنی وهنری درکشور .

۴ـ تشویق هنرهای تجارتی«هنر گرافیك »بارعایت اصول جدید هنری.

۵ـ توسعه تولید فیلمهای‌آموزشی برای کمك به‌پیشرفت تعلیم‌وتربیت عمومی.

۶ـ توسعه امور مربوط به فیلم استریپ وبالابردن سطح عکاسی‌از لحاظ فنی وهنری.

۷ـ تهیه مستمر فیلمهای خبری بمنظور آشناساختن مردم‌به‌فعالیت ها وخدمات اصلاحی وعمرانی کشور

۸ـ تهیه فیلمهای مستند وخبری برای‌خارج‌از کشور بمنظور معرفی ایران نوین به‌کشورهای خارجی

۹ـ شرکت درنمایشهای‌بین‌المللی فیلم.

۱۰ـ تشویق ازتهیه کنندگان فیلم‌های باارزش ایرانی‌بوسیله‌ایجاد تسهیلات لازم درامر تهیه فیلم.

۱۱ـ ایجاد شهر سینمائی بمنظور کمك وراهنمائی تهیه کنندگان فیلمهای تجارتی.

ایجاد شهرسینمائی

بقرار اطلاع برای ایجاد شهر سینمائی هم‌اکنون اقداماتی دراین زمینه شروع شده‌است.

وسعت این شهر حداقل ۴۰۰ هزار مترمربع است که‌از لحاظ داشتن مناظر طبیعی سرسبز محل آن در یکی ازاراضی خالصه شمال ایران درنظر گرفته شده است.

این شهردارای استودیوهای مختلف وبسیار مجهز نظیر مدرن‌ترین استودیوهای‌فیلمبرداری بزرك جهان خواهدبود وکسانیکه‌بخواهند فیلمهای تاریخی وهنری واجتماعی واخلاقی تهیه کنندمی‌توانندبرایگان ازاین شهر وتجهیزات این شهر سینمائی استفاده نمایند.

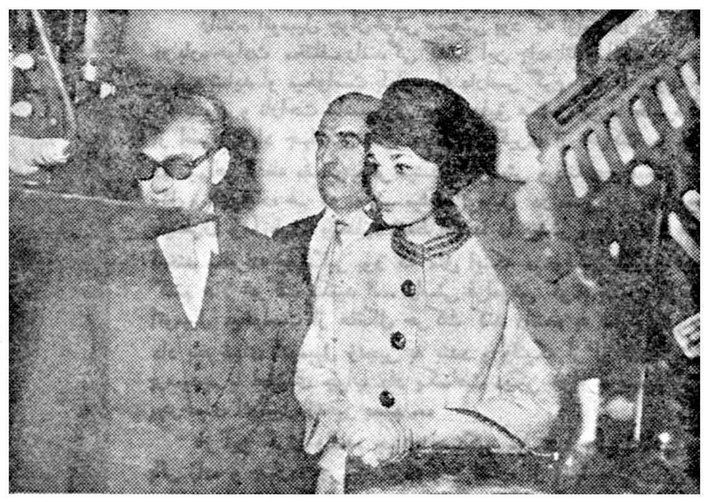

شاهنشاه و علیا حضرت ملکه از دستگاههای مجهز فیلمبرداری دیدن میفرمایند

اعلیحضرتین بدقت مناظر زیبای عکسهای‌مخصوص نمایشگاه گیلان رامشاهده‌میفرمایند

اعلیحضرت همایونی و علیاحضرت‌ملکه فرح درقسمت چاپ لابراتوار فیلمبرداری

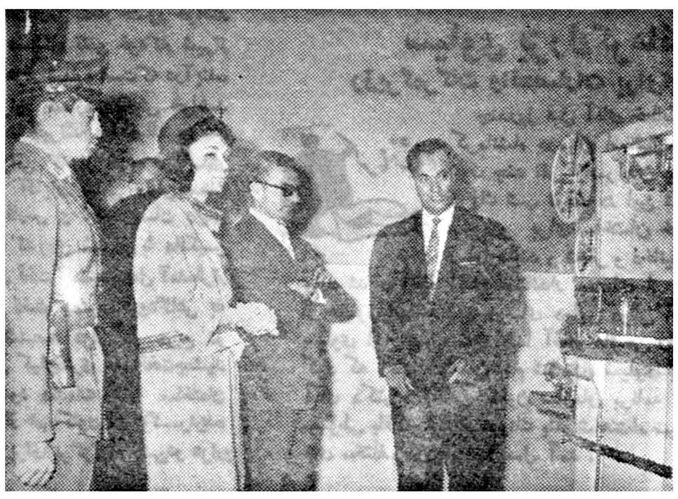

لابراتوار فیلم رنگی یکی دیگر از قسمتهای مجهز فیلمبرداری سازمان‌سمعی‌وبصری

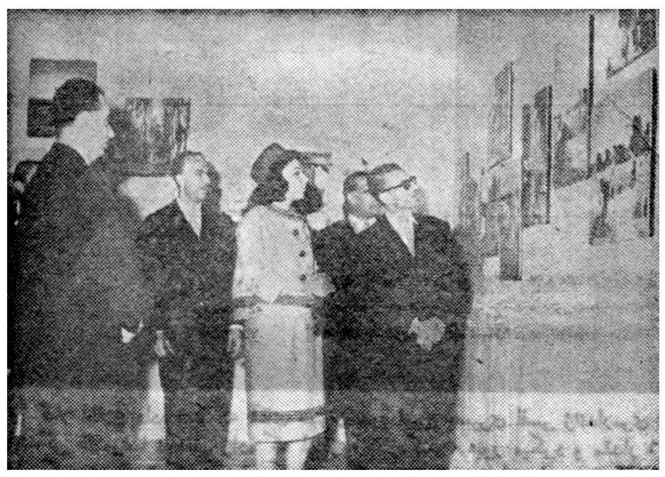

نمایشگاه عکاسی هم که مجموعه‌ای از عکسهای هنری بود مورد بازدید قرار گرفت

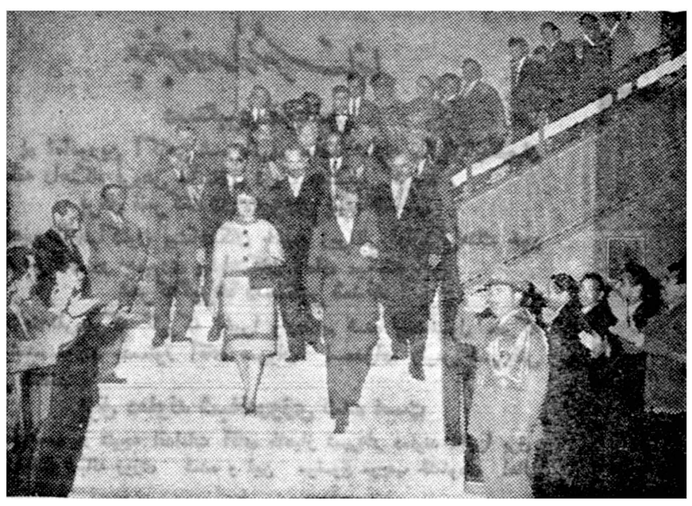

بدین ترتیب اعلیحضرتین در میان کف‌زدنهای پر شور هنرهای زیبای کشور را ترك فرمودند

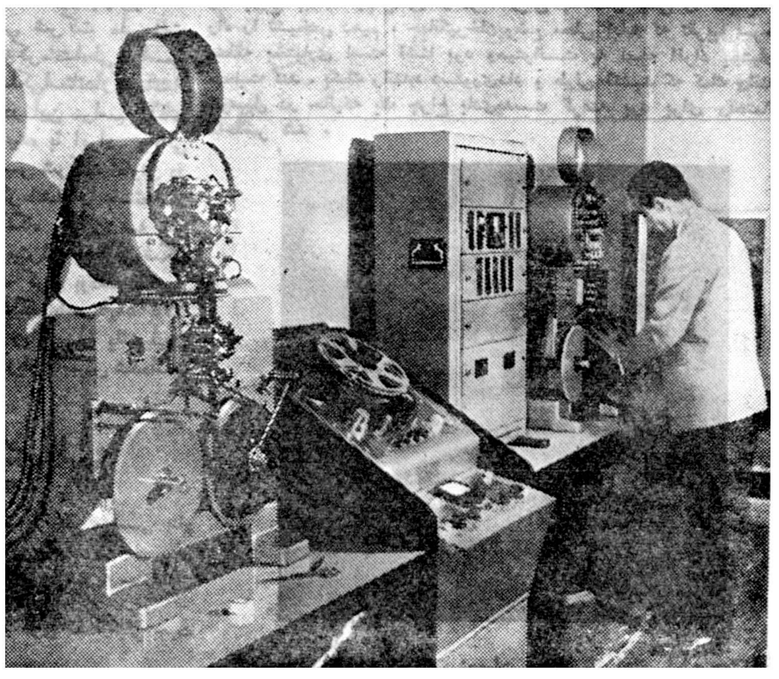

قسمت ضبط صدای فیلمهای ۳۵میلیمتری که‌دارای تجهیزات مدرن می‌باشد .

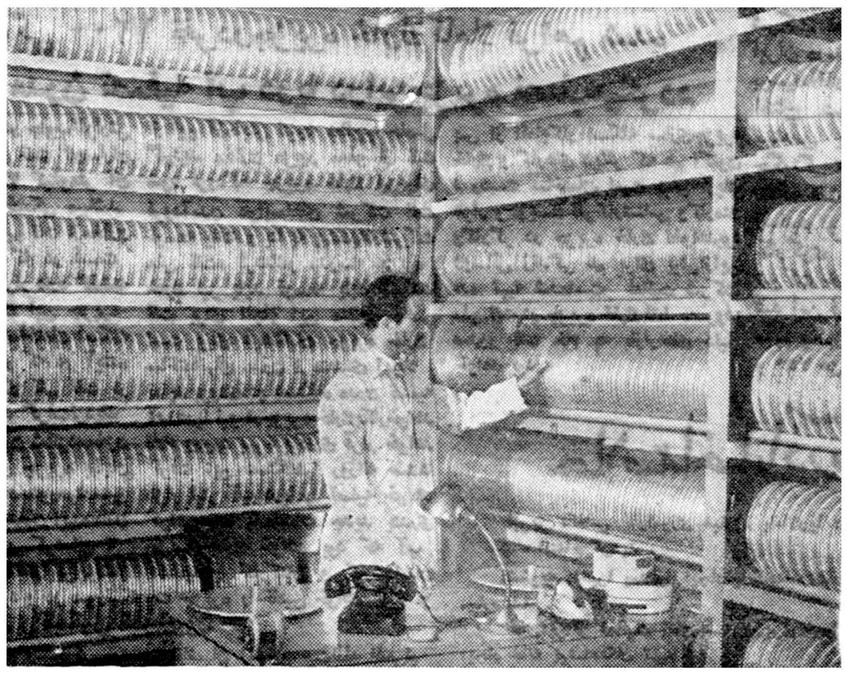

گوشه‌ای ازآرشیو نگاتیف فیلمهای مختلف سازمان سمعی وبصری

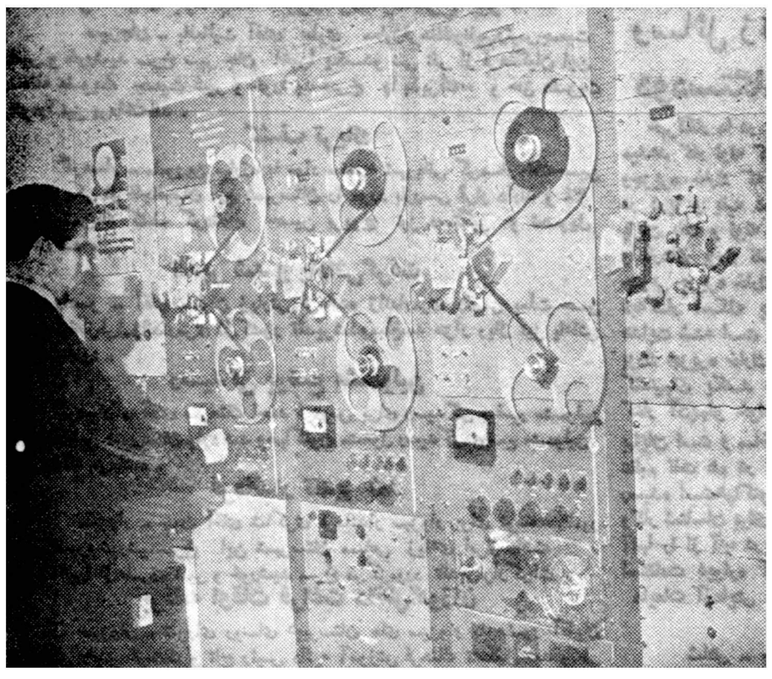

قسمت ضبط صدای فیلمهای ۱۶میلیمتری سازمان سمعی وبصری

شاهنشاه تلفن خودکار شیراز را افتتاح میفرمایند

فرودگاه مجهزی در تخت جمشید دردست‌ساختمان‌میباشد

این فرودگاه برای فرودآمدن هواپیماهای جت مورد استفاده قرار خواهدگرفت

خبرنگار ما در شیراز گزارش می دهد بقرار اطلاع اداره تلفن خود کار شیراز در نیمه خرداد ماه بدست‌مبارك اعلیحضرت همایونی طی مراسم با شکوهی افتتاح خواهد شد در این مراسم آقایان وزیر پست و تلگراف‌و تلفن ، مدیران کل وروسای آن‌وزارت خانه و چندین نفر از آقایان سناتورها ونمایندگان‌فارس‌افتخار حضور خواهند داشت . دستگاه تلفن خودکار شیراز فعلا سه هزار شماره است‌که درآینده به پنجهزار شماره افزایش خواهد یافت ضمنا خبرنگار ما اضافه میکند با مذاکراتی که از طرف فرماندار شیراز و آقایان سامی رئیس‌باستان شناسی فارس و نامداریان رئیس فرودگاه کشوری شیراز با مالکین زمین های تخت جمشید بعمل آمده‌قرار است در تخت جمشید فرودگاهی به مساحت ششصد هزار متر مربع در فاصله دو کیلومتری غرب‌تخت‌جمشید ساخته شود مقدمات کار ساختمان فرودگاه از هم اکنون انجام‌گردیده است تا برای برگزاری جشن‌دو هزارو پانصدمین سال شاهنشاهی ایران‌مورد استفاده قرار گیرد . همچنین خبرنگار ما اضافه می کند که طبق اطلاع تالار موزهٔ تخت جمشید توسعه یافته وقسمه بندی و تزیین شده است قرار است در آن تالار وسیع غرفه ای بنام «غرفه پاسارگاد» تاسیس گردد و اشیاء تاریخی مکشوفه از پاسارگاد درآنجا نگاهداری شود . تاکنون باند فرودگاه می شود .

افتتاح آزمایشگاههای فیزیك وشیمی

چندروز قبل طی‌مراسمی آزمایشگاه های فیزیك و شیمی دبیرستان کمال الملك نیشابور باحضور فرماندار ورؤسای دوایردولتی این شهرستان افتتاح‌شد . ابتدا آقای رضاایزدی رئیس فرهنك درمورد اهمیت وجود آزمایشگاه در پیشرفت تحصیل دانش‌آموزان بیانات مبسوطی ایراد کردوسپس باقطع‌نوارسه‌رنك آزمایشگاه های فیزیك‌وشیمی دبیرستان کمال‌الملك که‌درمحل دبیرستان دائر گردیده است‌افتتاح شد آنگاه قسمت‌های مختلف این‌آزمایشگاه هاو همچنین آزمایشگاه‌طبیعی‌دبیرستان مزبور مورد بازدید قرارگرفت ودراین بازدیدها آنچه جالب‌بنظر میرسید آزمایش های‌مختلفی بودکه بوسیله دانش‌آموزان در برابر حاضرین انجام میگرفت مراسم مزبور بانمایش دوحلقه فیلم درسالن دبیرستان پایان یافت.

تامین نیروی برق

چندی قبل یکدستگاه موتور مولد برق متعلق بشهرداری نوشهر باین شهرستان حمل شد ولی بعلت اشکالاتی کار نصب آن بتعویق افتاد تا اینکه اخیرا با اقدامات‌آقای اسلامی فرماندار این شهرستان برای نصب موتورمزبوراقدام‌گردید وبزودی بکار خواهد افتاد . بابهره‌برداری از این مولد برق ، نیروی برق نوشهر تامین خواهد شد .

سیلوی بزرك کرمانشاه چگونه افتتاح شد؟

وزیرگمرکات وانحصارات برای‌ایجاد خانه‌کارمندان‌گمرك دستوراتی داد

چندروز قبل آقای خطاطان وزیرگمرکات و انحصارات بمنظور افتتاح سیلوی کرمانشاه درمیان استقبال عده زیادی از روسای دوایر دولتی و محترمین شهر باتفاق چند نفر ازهمراهان به‌کرمانشاه وارد شد . وزیرگمرکات و انحصارات‌پس از یك شب توقف در این شهرستان از اداره گمرك استان کرمانشاه بازدید نمود و برای ساختمان خانه جهت کارمندان گمرك دستوراتی داد . سپس از اداره قند و شکر و دخانیات بازدید نمود و ساعتی بعدهم بمحوطه سیلوی کرمانشاه وارد شد درآنجا آقای استاندار وعده‌ای از روسای دوایر دولتی حضور داشتند و آقای‌خطاطان از حضور استاندار و روسای دوایر دولتی اظهار خشنودی نمود . برای برگزاری مراسم‌افتتاح سیلوی این شهرستان ابتدا آقای هاشمی رئیس گمرك و انحصارات استان ضمن بیاناتی تقاضا کرد که آقای خطاطان بنام شاهنشاه سیلوی بزرك کرمانشاه را افتتاح نماید . پس ازایراد بیانات آقای دکتر کاظمی معاون سازمان برنامه آقای وزیر گمرکات و انحصارات ضمن سخنرانی مبسوطی باقطع نوار سه رنك بنام شاهنشاه سیلوی بزرك این شهرستان را افتتاح کرد و ازقسمت های مختلف آن بازدید بعمل آمد .

مسابقه قهرمانان امریکائی وخراسانی

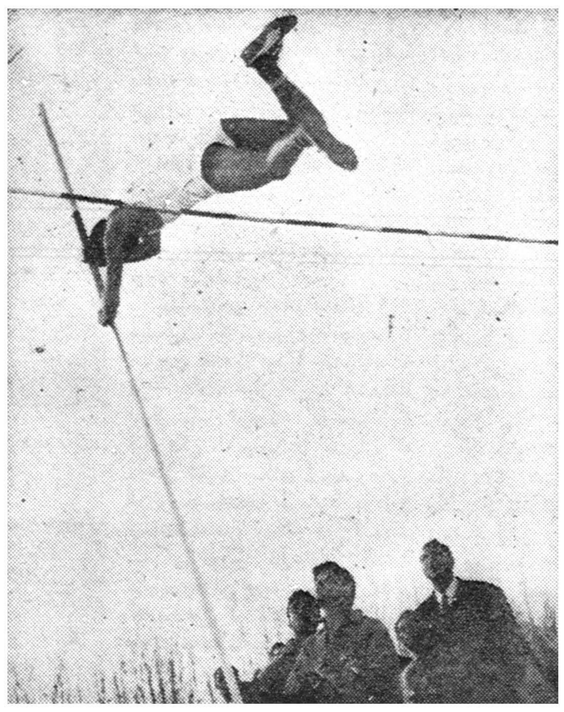

خبرنگار مادرمشهد گزارش میدهد بعدازظهر دوروزقبل مسابقات دو، پرش‌ارتفاع وپرش طول بین‌قهرمانان خراسان وتیم اعزامی امریکا باحضور پنجهزار نفر تماشاچی‌دراستادیوم ورزشی سعدآباد مشهدانجام گردید.

درقسمت پرش ارتفاع آقای ربرت‌گاردنرقهرمان آمریکائی اول‌و آقایان مهاجرانی وجوانشیر ازخراسان دوم وسوم شدند.

درپرش طول آقایان آلفرباتین قهرمان آمریکائی وریسباف‌وپیروزی ازخراسان به‌ترتیب رتبه‌های اول تاسوم‌رااحراز کردند.

درپرش بانیزه الف‌باستن ازآمریکاواخلاقی ازخراسان به ترتیب اول ودوم شدند. درمسابقات دوویکصدمتر ،دویست‌متر، چهارصد متر، ۱۵۰۰ متر ودوومامدادی نیز قهرمانان امریکائی رتبهٔ اول رااحراز کردند وپس‌از یکشب توقف درکنسولگری امریکا بعدازظهر روزبعد با قطار عازم تهران گردیدند درعکس بالا یك صحنه ازاین مسابقات هنگام پرش‌یکی ازقهرمانان بانیزه دیده میشود.

دعوای مرك !؟

خبرنگار ما در رضوانده گزارش میدهد دو روز قبل ابراهیم عطاردی و عزت فتاحی دو نفر از اهالی رضوانده که اختلافاتی با یکدیگر داشتند کارشان بدادگاه کشید و هنگامیکه درداگاه طوالش‌در انتظار نوبت رسیدگی بکارشان نشسته بودند ناگهان ابراهیماز روی‌صندلی بزمین در غلطید و جان سپرد مرك وی براثر سکته قلبی تشخیص‌داده شد و باین ترتیب دعوای این دو نفر خاتمه یافت !؟

۲۰نفر مجروح شدند

طبق گزارش خبرنگار ما در رامهرمز ، چند روز قبك سك‌هاری در یکی از خیابانهای رامهرمزعده زیادی از عابرین را مورد حمله‌قرار داد و آنان را مجروح کرد .

مجروحین که تعداد آنها متجاوز از بیست نفر بود ابتدا ببهداری رامهرمز وسپس باداره بهداشت اهواز منتقل گردیدند و قرار است برای معالجه قطعی بتهران منتقل شوند .

نیم خروار تریاك روی میزفرمانده ژاندارمری

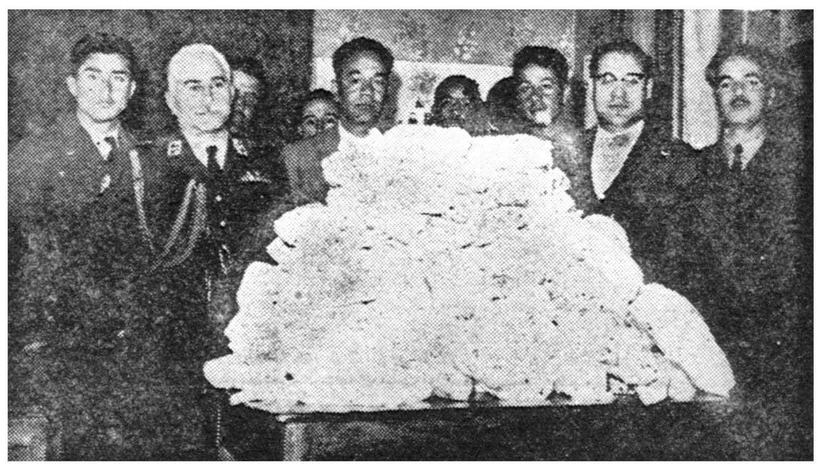

قبلا اطلاع داده شد که آقای ستوان دوم ایرج بصیری افسر ژاندارمری تبریز ازکامیونی برانندگی غلامرضا نجفقلی زاده که از قریه «تازه‌کند» عبور میکرد و مقدار ۶ کیلو وششصدو پنجاه گرم تریاك ترکیه کشف کرد .و کامیون مزبور باراننده‌اش به‌مرکز هنك ژاندارمری تبریز تحویل داده شد ودر آنجا نیز از داخل صندوق هائی که درکامیون تعبیه گردیده بود مقدار ۱۴۲ کیلو خمیر تریاك ترکیه بدست آمد. در عکس بالا بسته های محتوی تریاك‌های مکشوفه که بروی هم انباشته شده‌است در روی میز فرمانده ژاندارمری دیده میشود .

چند خبر خلاصه از شهرستانها

دستگیری قاچاقچی

یم :مامورین آگاهی شهربانی‌یم محمدلاشاری یکی‌ازقاچاقچیان این منطقه راهنگام فروش ۱۸مثقال تریاك دستگیر کردند .

برای شرکت درجمبوری پیشاهنگان

خمین :ازهم‌اکنون پیشاهنگان خمین زیرنظر اداره فرهنك خود را برای شرکت در جمبوری پیشاهنگان آماده میکنند .

معرکه‌گیرها دستگیر شدند

یم:چندنفرمعرکه گیرکه اخیرا وارد یم شده ومشغول معرکه گیری شده بودند بدستور آقای سروان اسعدزاده رئیس شهربانی دستگیر شدند .

برق دماوند شبانه‌روزی شده است

دماوند ـ در نتیجه اقدامات آقای طاهباز شهردار دماوند اخیرا برق این شهرستان شبانه روزی شده و این موضوع موجب خشنودی اهالی گردیده است .

بازدید مدارس

تقی‌آبادگرگان ـ آقای عزیزاله مقصودلو نماینده فرهنك تقی‌آباد برای کنترل حضور و غیاب آموزگاران از شانزده دبستان حومه تقی آباد بازدید کرد .

فرهنگیان بجمعیت شیروخورشیدسرخ پیوستند

سیرجان ـ بافعالیت آقای علوی معاون‌فرهنك‌ونایب‌رئیس‌جمعیت شیر و خورشید سرخ سیر جان اخیرا یکصدو سی نفر از فرهنگیان این منطقه عضویت جمعیت شیر و خورشید سرخ را پذیرفته‌ه و حق عضویت خودرا نیز پرداخته‌اند .

کشف تریاك

گرمسار ـ مامورین مبارزه با مواد مخدره شهربانی گرمسار خانه‌حسین بریمانی یکی از قاچاقچیان این شهرستان را مورد بازرسی قرار دادند و ۳۴ گرم تریاك کشف کردند . حسین بریمانی نیز دستگیر و تحویل ژاندان شد .

تقدیر شد و پاداش گرفت

وامسر ـ آقای ستوان زیارتی فرمانده ژاندارمری وامسر بعلت حسن انجام‌وظیفه‌ازطرف‌ژاندارمری کل‌کشور تقدیرشدومبلغ‌سه هزار ریال نیز پاداش دریافت نمود .

رسیدگی بوضع مشمولین

گرمسار ـ آقای سرهنك احمد فردوس برای رسیدگی بوضع مشمولین گرمساربابین شهرستان وارد شد وهم‌اکنون مشغول رسیدگی بوضع مشمولین این منطقه می‌باشد .

فرماندار تقدیر شد

سبزوار ـ چون آقای شاکری فرماندار سبزوار برای توسعه امور جمعیت‌شیروخورشیدسرخ این شهرستان مساعی زیادی ابراز داشته بود اخیرا از طرف شیر و خورشید سرخ مرکزمورد تقدیرقرارگرفت .

برنامه اوقات فراغت دانش‌آموزان

سبزوار ـ شورای روسای دبیرستان های سبزوار با حضور آقایان تاج‌بخش رئیس فرهنك و تاج رئیس دائره آموزش فرهنك تشکیل شد و طی آن قرار شد برای اوقات فراغت دانش آموزان برنامه های تربیتی‌وآموزشی ترتیب داده شود .

دراین جلسه مشکلات کارخانجات اصفهان مطرح ورسیدگی شد

قبلا باستحضار خوانندگان عزیز رسید که آقایان مهندس شریف امامی وزیرصنایع ومعادن، منصور وزیربازرگانی ،مهندس انصاری وزیرکار ،کاشانی مدیرکل بانك ملی باتفاق مشاورین‌وزارت خانه‌های مزبور، جهت رسیدگی بخواسته‌های مدیران کارخانجات اصفهان باین شهرستان واردشدند وطی چندین کمیسیون که‌باحضور استاندار ومدیران کارخانجات دراستانداری تشکیل شد خواسته‌های مدیران کارخانجات رامورد رسیدگی قراردادند. درعکس بالاصحنه‌ای ازیك کمیسیون که‌درسالن استانداری اصفهان تشکیل شده دیده‌میشود

پایان‌لوله‌کشی نفت درجزیره خارك

وسائل زندگی ۱۲۰۰ نفردرجزیره خارك کاملا فراهم شده

دودستگاه مدرن تصفیه آب دریا دراین‌جزیره نصب‌میگردد

خبرنگار ما در بنادر جنوب‌گزارش میدهد کار لوله کشی نفت گچساران وجزیره خارك که ۳۷ کیلومتر آن در دریا و بقیه در خشکی میباشد پایان یافته و لوله عظیم نفت ازمخازن وانبارهای بزرك نفت که در قسمت جنوبی جزیره خارك قرار دارد گذشته وبه‌کنار اسکله بزرك این جزیره هدایت شده است . ساختمان اسکله بزرك جزیره خارك هم که در آینده کشتیهای یکصد هزار تنی نفت در کنار آن‌پهلو خواهند گرفت‌نزدیك پایان است و ساختمان شانزده‌مخزن عظیم نفت هم در این جزیره پایان رسیده است‌هم‌اکنون‌بدست‌ورمهندسین وکار شناسان برای امتحان این‌مخازن آنها را از آب دریا پر کرده‌اند تا استقامت دیواره آنها در برابرفشار مایعات آزمایش شود و در صورتیکه نفت جزیره را تامین خواهد کرد .و

تشکیل کمیسیون حج

شاهی ـ برای رسیدگی بوضع متقاضیان زائرین بیت‌الله الحرام کمیسیون حج در فرمانداری تشکیل شد و با نظارت آقای گرجی فرماندار شروع بکار نمود .

از این آزمایش نتیجه مطلوب حاصل گردید مخازن مزبور مملو از نفت شود فرودگاه جزیره خارك نیزبرای فرودآمدن هواپیماهای شرکت نفت توسعه یافته و بنا به پیشنهاد شرکت ملی نفت، فرهنك‌و مدرسه جزیره خارك نیز باید توسعه یابد شرکت نفت برای انجام این منظور حاضر است برای فرهنگیان جزیره خارك ساختمانهای مدرن و متعددی ایجاد نماید بزودی دو دستگاه مدرن تصفیه آب دریا نیز درجزیره خارك‌بکارخواهد افتاد ومورد بهره برداری قرار خواهد گرفت این دستگاهها روزانه صدها هزار لیتر آب دریا را تصفیه خواهد کردو جزء تاسیسات جدید بندری جزیره خارك خواهد بود که آب آشامیدنی کارکنان و کارشناسان پس از اتمام‌کار اسکله سازی‌جزیره خارك و کارهای دیگر که هم اکنون د ردست ساختمان است بیش ازیك هزار و دویست نفرکارشناس وکارمند وکارگر در جزیره خارك نخواهدبود ووسائل زندگی هم برای بیش‌ازاین عده تهیه شده‌است فعالیت شرکت ملی نفت در جزیره خارك فقط مصروف صدور نفت خام به بازارهای دنیا خواهد بود .

افتتاح فروشگاه

ضدروز قبل‌فروشگاه شرکت تعاونی شرکت ملی نفت ایران درمنطقه کرمانشاه‌طی مراسمی بوسیله‌آقای ملکی‌استاندارکرمانشاه افتتاح شد در این مراسم آقای مهندس پرخیده با ایراد بیاناتی چگونگی تاسیس شرکت تعاونی در منطقه نفت کرمانشاه را باستحضار رسانید و آنگاه جوایز سه نفر کارگری که بیش‌از همه ازفروشگاه شرکت خرید کرده بودند توزیع شد این فروشگاه باسرمایه۱۷۵۰۵ سهم یکهزار ریالی‌بمبلغ یك‌میلیون و ۷۵۰ هزار ریال تاسیس شده‌است

خلاصه اخبار آذربایجان

تبریز :کلاس کارآموزی مبارزه بامالاریا در تبریز طی مراسمی بنام اهنشاه افتتاح گردید .

اشنویه :اخیرا بمنظور ایجاد بانك‌صادرات ومعادن دراشنویه ساختمانی اجاره شد .

خوی: براثر فعالیت آقای‌حسن وزیری فرماندار خوی قطعه‌زمینی جهت ایجاد خانه پیشاهنگان تهیه شد .

اردبیل: طی‌نزاعی که‌بین اهالی بخش «هیر»ازتوابع اردبیل رویدادیك نفربقتل رسیدوزن حامله‌ای از ترس سقط جنین کرد .

چگونه موفق بدیدار عجیب‌ترین زن شدم

از: حسام منصوری

در قلب کوهستانهای بختیاری

بالاخره آقای‌چهارده چریك‌راز حمت دادیم و یك اتومبیل پیکاب «وانت» کرایه کرد و خودش هم آماده همراهی با ماشد و ساعت پنج‌بعد ازظهر سه‌نفری هفتگل راباا‌تومبیل وانت بطرف‌ایذه ترك گفتیم .

بطرف ایذه ....

راننده اتومبیل جوان‌خوش صحبتی بود که ازابتدای حرکت مرتبا در باره حوادث مختلف رانندگی که در این جاده اتفاق افتاده بود صحبت میکرد شاید او میخواست باینوسیله ماراسر گرم کند تا متوجه خرابی راه نشویم و ناراحت نباشیم ولی من و رفیق عکاس من با خاطره ای که از اصرار زیاد جهانگیر خان برای جلوگیری از حرکت ما در ذهن داشتیم هر لحظه مضطرب تر میشدیم ،وپستی و بلندی و دست اندازهاو گل و لای جاده هم که موجب میشد اتومبیل در مسیر حرکت خود مارا باینطرف و آنطرف بیاندازد اضطراب ما را بیشتر میکرد. از همه‌بدتر لبخند مظفرانه جهانگیر بود که مثل اینکه میخواست بگوید ، دیدید گفتم حالا حرکت نکنید ؟... راستی فراموش کردم بگویم موقعی که اتومبیل میخواست از هفتگل حرکت کند راننده به شاگردش دستور داد بچرخهای اتومبیل زنجیر به بندد و وقتیکه از او علت اینکار را پرسیدیم با لبخندی جواب داد یکساعت دیگر خواهید فهمید که چرا بچرخهای اتومبیل زنجیر بستم ...

از این حرف راننده چیزی دستگیر من نشد ولی نگاهی‌به آقای باقر زاده و چهارده چریك کردم و با اشاره از آنها معنی این جواب راننده را سئوال کردم . دیدم جهانگیر خان‌چهارده چریك هم بتایید گفته راننده شانه ای‌بالاانداخت وچیزی نگفت :

راه ایذه گرچه خاکی و اتومبیل رو میباشد ولی هنوز شوسه نشده است در ابتدای حرکت گرد و خاك زیادی وارد اتومبیل شد وسر تاپای مارا که لباسهای مرتبی پوشیده و کفشها را واکس زده و کراوات بسته‌بودیم! غرق در غبار کرد این اولین سوقاتی راه هفتگل سایذه بود و ایکاش‌فقط همین گرد و غبار راه بود ...

براثر بارندگی زیاد این جاده خاکی تبدیل به باطلاقی شده بود که در هر چند قدم اتومبیل رابکام خود میکشید برای اولین بار که اتومبیل با آن چرخهای بلند زنجیر بسته در گل فرو رفت من نگاهی به رفیق عکاس خودم‌انداختم‌تا به بینم او در چه حال است دیدم آقای باقر زاده مضطربانه گاهی از شیشه اتومبیل جاده را نگاه میکند و گاهی هم چشمش‌بدست‌وپای راننده جوان است تا به بیند در این موقع راننده بچه وسیله‌می‌خواهد اتومبیل را از این باطلاق خارج کند . بالاخره هر چند راننده‌وشاگردش تلاش کردند اتومبیل از گل خارج نشد هوا رو بتاریکی می‌رفت و این برهول و هراس من وآقای باقر زاده میافزود . ولی‌جهانگیر خان همچنان خونسرد در گوشه اتومبیل لمیده بود و با آن‌لبخند مظفرانه خود بما و راننده بیچاره نگاه میکرد . چاره ای نبودبانگاههای التماس آلود راننده‌مجبور شدیم از تمدن شهری چشم‌بپوشیم‌کفشهای واکس زده و کراوات را از خود دور کنیم . شلوار اتوخورده‌را بالا بزنیم و پا در میان گل و لای بگذاریم تا شاید بتوانیم اتومبیل‌را از میان گل بیرون بیاوریم . همین کار را ه م‌کردیم ولی قطرگل و لای در این جاده باطلاقی بحدی بود که حتی پای خودمان‌راکه‌تازانو بگل فرو میرفت‌نمیتوانستیم از گل خارج کنیم . بهر ترتیبی بودبا هزار یا ملی مدد اتومبیل را از گل بیرون آوردیم و با همان وضع‌گل آلود دوباره در اتومبیل‌نشستیم چندین بار دیگر اتومبیل ما دراین‌جاده بگل فرو رفت و ما بطریقی که عرض شد دوباره آنرا از گل‌خارج کردیم یکساعت پس از حرکت از هفتگل دیگراین وضع برای ماعادی شده بود هربار که میدیدیم اتومبیل با چرخهای زنجیر بسته‌بگل فرو رفته است بدون معطلی پائین میآمدیم و با کمك یکدیگرآنرا از گل خارج میکردیم . دیگر سر تاپای ما غرق در گل شده بودوباآن هوای سرد منطقه کوهستانی بختیاری عرق از سرو روی ما می‌ریخت . در بین راه چندین اتومبیل دیگر را دیدیم که تا بالای چرخهای‌آن در گل فرو رفته بود و همانطور در میان بیابان مانده بود آقای‌جهانگیر چهار ده چریك هم باآن سرو وضع گل آلود دست از شوخی‌برنمیداشت و با اشاره باتومبیلهائی که‌در راه‌مانده بودند میگفت‌اتومبیل‌ماسریع السیر ترین اتومبیلها است. شاید راست میگفت ، اتومبیل مادراین جاده سریع السیر ترین‌اتومبیلها بود زیرا ۱۴ فرسنگ فاصله بین‌هفتگل وایذه را در مدت هفت‌ساعت تمام پیمود و درست ساعت ۱۲شب‌بود که ما را به ایذه رسانید در صورتیکه اتومبیل دیگری که ساعت۸ صبح از هفتگل حرکت کرده بود بدنبال اتومبیل ما در همان نیمه‌شب وارد ایذه گردید .

در ایذه ـ شهرستان ایذه جزئی‌ازفرمانداری کل چهار محال‌بختیاری است ولی ما در آن نیمه شب‌هنگامی‌که میخواستیم از اتومبیل پیاده شویم اثری از آبادی ندیدیم . بنابگفته راننده همانجا که اتومبیل توقف کرده بود ایذه بود وجهانگیرخان هم این گفته راننده را تائید میکرد ولی من و آقای باقر زاده‌در اینکه اینجا ایذه هست یانیست مردد بودیم سرانجام باصرار راننده‌وآقای جهانگیر چهار ده چریك از اتومبیل پیاده شدیم ولی چشمتان‌روز بد نبیند همینکه پاواز اتومبیل بیرون گذاشتیم پای ما تا بالای زانوبگل فرو رفت . در آن تاریکی محض راه بهیچ جانداشتیم یعنی از فرط‌تاریکی چشممان جائی را نمیدید تا راه را تشیخص دهیم . جهانگیرخان‌بوضع محلی ایذه که تقریبا سرحد منطقه بختیاری است آشنا بود ومیتوانست به لهجه افراد بختیاری صحبت کند . بکمك راننده دستوری‌داد و طولی نکشید که کمك راننده اتومبیل در حالیکه یك چراغ بادی‌بدست گرفته بود برای راهنمائی ماحاضر شد .

نمایندگان اعزامی اطلاعات درمیان چندنفر از اهالی ایذه هنگام عزیمت بدهکده «سوسن»

ورزش ایران باقیافهٔ جدیدی آغاز فعالیت مینماید

رئیس سازمان تندرستی جوانان وتربیت بدنی ایران اظهار نمود: بااین تغییرات اساسی درسال جدید بازهم درتوسعه وتعمیم ورزش درسراسر کشور خواهیم کوشید

امروز ازسازمان تندرستی جوانان وتربیت بدنی ایران اطلاع حاصل شد که بدستور رئیس سازمان تغییرات وتبدیلات‌اساسی‌درسازمان تندرستی صورت گرفته‌است.

مقام مطلعی راجع به‌این‌تغییرات به‌خبرنگار ما اظهار نمود بابپیشرفت سریع‌ورزش درتهران وشهرستانها ازهرنظر این تغییرات در سازمان تندرستی لازم بنظر میرسید واینك باپیدایش ادارات کل، وادارات‌تابعه درسازمان تندرستی،کارها باسرعت بیشتری صورت میگیرد،

درحال‌حاضر تشکیلات سازمان تندرستی جوانان وتربیت بدنـــی ایران بشرح‌زیر میباشد.

سازمان تندرستی دارای یـك شورای عالی ورزشی ویك هیئت مدیره‌میباشدشورای‌عالی‌ورزشی‌سالی یکبار درپیشگاه شاهنشاه‌وبا حضور روسای فدراسیونها، نمایندگان هیئت‌مدیره تشکیل خواهد شد و هیئت مدیره مرکب‌از نمایندگان وزارتخانه‌ها ،ستاد ارتش ،شهربانی شهرداری، ادارهٔ تربیت بدنی‌خواهد بود که‌در مواقع لزوم تشکیل‌جلسه خواهدداد.

آقای نصرت‌اله حاج‌عظیمی‌مدیر کل‌سازمان میباشد وپس‌از آن‌سه‌ـ ادارهٔ کل‌درسازمان تندرستی‌جوانان بوجود آمده است. این سه ادارهٔ کل بشرح‌زیر میباشد.

ادارهٔ کل‌امور اداری بریاست آقای عطاءاله امیریان، ادارهٔ کل امور فنی بریاست آقای احمد ادیخواه، ادارهٔ کل امورمالی‌بریاست آقای آرین‌پور ،ادارهٔ کل امـــور اداری دارای ادارات تابعه زیرمی‌ـ باشد. ادارهٔ کارگزینی بـریاست آقای جناب‌زاده،ادارهٔ بازرسی‌اداری بریاست آقای صفوی ادارهٔ بازرسی مالی بریاست آقای اعظمی ادارهٔ تشریفات وپذیرائی بریاست آقـای ذوالقرنین وادارهٔ محاکمات اداری که زیرنظر آقای امیریان خواهدبود.

ادارهٔ کل امورفنی دارای ادارات تابعه زیر میباشد.

اداره بازرسی فنی بریاست‌آقای ایزدپناه ،اداره فدراسیونها بریاست آقای هومان، اداره باشگاهها بـه‌ـ ریاست آقای شهاب‌اللهی ،اداره جشن‌ها بریاست آقای درخیری ، اداره آمار بریاست آقای‌مالمیر.

سایر ادارات

سازمان تندرستی جوانان‌وتربیت بدنی ایران دارای شش اداره‌دیگر بشرح‌زیر میباشد.

اداره روابط بین‌المللی بریاست آقای امیریان، اداره‌استادیوم‌ـــها بریاست آقای حسین عشقی ، اداره تبلیغات بریاست آقای حسین‌رجبی اداره دفتربریاست‌آقای علی‌شکوهی اداره مسابقات بریاست آقای‌یمین، اداره تدارکات‌بریاست آقای‌کلانی

بقرار اطلاع صبح‌امروز ابـــلاغ آقایان فوق‌بوسیله تیمسار رئیس سازمان امضاء وابلاغ گـــردیده است.

تعمیم و توسعه

صبح‌امروز تیمسار دفتری رئیس سازمان به‌خبرنگار مااظهار نمودکه بااین تغییرات اساسی‌در سال‌جدید بازهم درتوسعه وتعمیم ورزش در سراسر کشور خواهیم کوشید.

دعوت از دختران تاج

بقرار اطلاع سازمان بانوان تربیت بدنی شعبه‌ایران از تیمهای‌پینك‌پنك وبسکتبال باشگاه تاج دعوتی بعمل آورده‌است تا مسابقاتی با دوشیزگان آن شهرستان انجام دهد .

این مسابقات در ساعت چهار بعد از ظهر روز شنبه سوم اردیبهشت ماه در محل‌دبیرستان مهر تجریش انجام خواهد شد .

ا- اسپهانی

فوتبال بدون میدان

چند روز پیش رئیس‌فدراسیون فوتبال از دبیر کلی سازمان تندرستی زمین می خواست که مسابقات فوتبال تهران را رو براه کند . در خلال‌جملات ردو بدل شده این دو مسئول ورزشی معلوم بود که مباحثه به نتیجه مثبت نخواهد رسید. زیرا فعلا در تهران زمین فوتبال موجود نبود که دبیر کل سازمان آنرا به رئیس فدراسیون فوتبال واگذارنماید زمین فوتبال امجدیه‌بعلت تعمیرات کلی ورزشگاه مزبور قابل استفاده نیست و زمین های خاکی چند ورزشگاه نیز چون تبدیل به چمن می شود نمی توان در آنجا فوتبال بازی کرد .

رئیس فدراسیون فوتبال که دید کنار او یك خبرنگار ایستاده یك نفس راحت کشید وگفت : «من بدون زمین چگونه می توانم مسابقات فوتبال پایتخت را بر گزار نمایم . فوتبالیست ها در کجا تمرین کنند وروز مسابقه در کدام زمین فوتبال حاضرشوند من کاری ندارم که فدراسیون فوتبال مدتها است در تهران گرفتار بگو و نگوی این وآن است ومعلوم هم نیست در این کشمکش کدام طرف حرف حسابی دارند . ولی آنچه مسلم است در تهران یك‌زمین فوتبال‌وجود ندارد که‌فوتبالیست ها بازی کنند ویا لااقل‌تمرین نمایند . آیا این وضع نگرانی ندارد ؟

کتاب

مظاهر تصرف عدوانی و رفع مزاحمت

عنوان کتابی است که آقای علی اصغر شریف دادستان تهران برشته تحریر در آورده است . آقای شریف در این کتاب مبحث شیرین و علمی رفع مزاحمت و تصرف عدوانی را با دقت ومنجش خاصی مورد تجزیه و تحلیل قرار داده است .

آقای شریف در فصل اول این کتاب چگونگی پیدایش و تصویب قانون تصرف عدوانی را مورد بحث قرار داده ودرفصول‌بعد ازموضوعات زیر سخن رانده است‌تصرف‌عدوانی در مال مشاع ، تصرف عدوانی و اعمال حاکمیت ، موضوعاتیکه در حکم تصرف عدوانی است ، تعدیل قانون تصرف عدوانی‌مزاحمت‌تجاری و مزاحمت های دیگر ،شخص‌ثالث در دعوی تصرف عدوانی و سایر موضوعات حقوقی در این زمینه .

تظاهرات دهانی

این کتاب از انتشارات دانشگاه تهران و نگارش آقای دکترخلیل طاهر زاده است مولف محترم در این کتاب شرح داده‌اند که اغلب علائم پیشرو و اولی بیماری های خون در دهان تظاهر میکند و دندان پزشکان رابمسئولیت‌خطیری که‌در مقابل بیماران خونی دارند آشنا ساخته اند .

وحی‌الفطره

کتابی است تالیف آقای‌مصطفی المحسن‌الموسوی که مولف دانشمند آنرا بزبان عربی نگاشته است .این کتاب از مباحث توحید و نبوت و معاد و عدل وامامت گفتگو میکند و چه بهتر بود که مولف فاضل که خود ایرانی است برای استفاده هموطنان آنرا بزبان فارسی نیز ترجمه میکرد

تیم ملی بوکس به بلغارستان میرود

بوکسورها دراسرائیل نیز مسابقه‌ای باتیم ملی آن‌کشور انجام میدهند

صبح امروز آقای فتح‌اله امیر کسب اجازه از پیشگاه مبارك علائی رئیس فدراسیون بوکس کشور بخبرنگار ما اظهار داشت با شاهنشاه تیم ملی بوکس ایران به بلغارستان مسافرت خواهد نمود . تاریخ این مسافرت ۲۳ خرداد ماه تعیین شده‌است .

ملی بوکس اسرائیل مسابقه ای انجام دهیم .

شورای فدراسیون

روز گذشته بهمین‌مناسبت‌شورای فدراسیون بوکس کشور در حضور رئیس فدراسیون تشکیل گردید و تصمیمات لازم راجع به تمرینات و آمادگی تیم ملی برای این‌مسابقات اتخاذ گردید .

رئیس فدراسیون بوکس اضافه نمود در مسابقات بوکس بلغارستان تیمهای روسیه ـ یونان ـ ترکیه ـ بلغارستان ـ لهستان ـ رومانی ، یوگسلاوی ـ آلمان‌شرکت‌خواهند نمود و شرکت در این مسابقات از هر نظر برای تقویت و آمادگی و همچنین سنجیدن تیم ایران‌صحیح و ضروری میباشد .

رئیس فدراسیون متذکر شد ما سعی خواهیم نمود که مسافرتی‌نیز باسرائیل بنمائیم ودر آنجا باتیم

تشکیل کلاس بسکتبال

سازمان بانوان باشگاه‌تاج کلاس بسکتبال برای تعلیم دوشیزگان ترتیب داده‌است .

این کلاس زیر نظر آقای‌آوند قهرمان ملی بسکتبال ایران تشکیل میگردد و روزهای آن دوشنبه و پنج شنبه تعیین شده‌است .

برنامهٔ غذائی جامبوری تصویب شد

روزگذشته شورای هیئت مدیره سومین جامبوری ملی ایران بریاست تیمسار سرلشکر دولو درمحل شورایعالی هدایت جوانان‌تشکیل گردید .روسای کلیه کمیته‌های مختلف دراین جلسه حضور داشتند دراین جلسه نسبت به‌برنامه های جامبوری مذاکراتی صورت گرفت و برنامهٔ غذائی‌جامبوری بتصویب رسید.

مسابقه پینك‌پنك باشگاه تهران‌جوان

روز گذشته فینال مسابقه دسته باتجربه باشگاه تهران جوان که از چندی پیش با شرکت بیست نفر از قهرمانان باشگاهها آغاز شده بود خاتمه یافت . و در نتیجه آقایان تقوی ، قلندر ، بینش ، طاهرـ رحیمی و کوچکی بترتیب مقامهای اول تا پنجم راکسب کردند . جوایز این مسابقات در روز جشن سالیانه توزیع خواهد شد .

مسابقات پینك‌پنك هفتگی تاج

سازمان بانوان باشگاه تاج برای تشویق دوشیزگان علاقمند بورزش پینك‌پنك یك‌سلسله مسابقات داخلی ترتیب داده است که‌در روز های‌جمعه هرهفته انجام میگیرد.

باشگاه تاج بقهرمانان اول‌تا سوم این مسابقات جوایزی اهداء خواهد نمود.

ساری بر مشهد پیروز شد

بقیه از صفحه اول

شهرستان ساری انجام گردید .از طرف فدراسیون فوتبال کشورآقای غلامرضا فیروزفر بعنوان نماینده و داور اعزام گردیده بود . اولین مسابقه این دوتیم در حضور جمع کثیری از علاقمندان دوبردو بنفع طرفین خاتمه یافت و چون مسابقات یك حذفی بود داور اعزامی بـرای رسیدن به‌نتیجه نهائی پس‌از ۲۴ ساعت دومین مسابقه را بین این دوتیم نیرومند ترتیب داد. در دومین مسابقه آقای ذوالفقاری استاندار و جمع کثیری از شخصیت های شهرستان مشهد و ساری حضور داشتند. دراین مسابقه فوتبالیست های جوان ساری موفق شدند چهار بردوبرتیم مشهد پیروز شده وخود را بپای فینال مسابقات برسانند در خاتمه مسابقات آقای ذوالفقاری استاندار ساری از آقای فیروزفر داور فدراسیون اظهار تشکر نموده و ضمنا درخواست‌نمود که‌فدراسیون فوتبال کشور فینال‌مسابقات‌قهرمانی باشگاههای کشور را در آن شهرستان انجام دهد آقای فیروزفر در گزارش خود به‌فدراسیون‌فوتبال کشور خاطر نشان ساخته است که تیم ساری و مشهد دارای چندین بازیکن بااستعداد و قوی می‌باشد که‌مطمئنا درسال‌جاری‌جای‌خودرادر تیم ملی‌ایران باز خواهند کرد.

آئین‌نامه جدید استخرها

امروز آقای علی الهی منشی فدراسیون شنا اظها رداشت آئین نامه جدید افتتاح استخر ها وپلاژها وسیله فدراسیون شنای کشور تدوین و برای‌تصویب نهائی کمیسیون بسازمان تندرستی ارسال گردیده است .

وی افزود در این آئین نامه از نظر بهداشتی کلیه نکات در نظر گرفته شده است .

صعود بقلهٔ آتش‌فشانی تفتان

امروز اطلاع حاصل شد که پنج‌نفر از کوهنوردان باشگاه ورزشی‌تهران جوان که‌چندی‌پیش‌جهت صعود بقلهٔ آتش فشان تفتان عازم زاهدان شده بودند روز گذشته با موفقیت بتهران مراجعت کردند .

این کوهنوردان در زاهدان بقله تفتان صعود نموده اند .

مسابقات باشگاه تاج‌بادانشکده‌پزشکی

بنابه تقاضای باشگاه تاجو موافقت دانشکده پزشکی در ساعت پنج‌بعداز ظهر روز دوشنبه پانزدهم اردیبهشت ماه مسابقه پینك پنك آقایان‌و دوشیزگان باشگاه تاج و قهرمانان دانشکده پزشکی درسالن باشگاه تاج برگزار میگردد.

باشگاه‌تاج جوایز نفیسی برای قهرمانان این مسابقات در نظر گرفته است که‌بعد ازخاتمه مسابقات اهداء میگردد.

البرز وهدف مقام اول‌بسکتبال دبیرستانها راکسب‌کردند

ساعت شش بعداز ظهر روز چهارشنبه سی‌و یکم فروردین‌ماه‌مسابقهٔ نهائی بسکتبال دبیرستان‌های پسران تهران با حضور بیش‌از سه هزار تماشاچی وجمعی‌از شخصیت های‌ورزشی فرهنگ در سالن محمدرضاشاه پهلوی انجام گردید ودر نتیجه دردورهٔ اول دبیرستان های البرز وشرف ودر دورهٔ دوم دبیرستانهای هدف و البرز مقام‌های اول ودوم دبیرستان‌های تهران راکسب نمودند.

امروز آقای رهبری رئیس ادارهٔ تربیت بدنی فرهنك استان‌بخبرنگار ماظهار نمودکه مسابقات والیبال دبیرستان های تهران روز سه شنبه آینده ساعت چهارونیم بعدازظهر خاتمه یافت.

قهرمانان‌دوومیدانی‌دانشگاه‌انتخاب‌شدند

مسابقات دوومیدانی دانشگاه تهران درروز سه‌شنبه سی‌ام فروردین ماه‌باحضور جمعی ازعلاقمندان د راستادیوم امجدیه انجام‌ودر نتیجه در رشته ۴۰۰ متر آقایان نیکبخت از دانشسرایعالی،جانیان ازدانشسرای عالی ،کدخدازاده از علوم، دررشته ۵۰۰۰متر میرنظامی از کشاورزی ، ولیبانی از دانشسرایعالی ،دریانی از دانشسرایعالی بترتیب مقام های‌اول تاسوم‌را کسب کردند تاکنون دانشسرایعالی ، علوم، کشاورزی مقام‌های اول‌تاسوم رابین‌سایر دانشکده‌ها دارا میباشند.

باشگاه شعاع فاتح مسابقات کاپ طلا

ساعت پنج بعداز ظهر روز چهار شنبه سی‌و یکم فروردین ماه مسابقات پینك‌پنك‌کاپ و مدالهای طلای نفت پایان یافت این‌مسابقات تحت نظر فدراسیون تنیس و تنیس روی میز ایران بسرپرستی آقای غفور آلبا نایب رئیس و دبیر فدراسیون و سرداوری آقای‌یوسف تیزهوش مربی فدراسیون درسالن پارك شهر انجام گردید .

دراین مسابقات باشگاههای شعاع ـ دارائی ـ تهران جوان ـ دیهیم ـ سپه شرکت نموده بودند مسابقات بطریق دوره‌ای انجام گردید ودر نتیجه تیم باشگاه شعاع مرکب از آقایان احتشام زاده کاپیتان بزرك زاده ، شیرازی ـ تهرانی ـ نیری مقام اول وبرنده کاپ و مدالهای طلا شدند .

Deutsche Grammophon Gesellschaft

ارکستر فستیوال لوسرن

آهنگهای اجراء شده ارکسترفستیوال لوسرن تحت رهبری رودولف بامگارتنر برروی صفحات دوچ گرامافون ضبط گردیده‌است

نماینده انحصاری: زیمنس ایـران خیابان سعدی

فروشندگان :
مغازه بتهون. خیابان منوچهری
مغازه پولیدور. خیابان نادری
مغازه الویس. خیابان شاهرضا

آ-۳۲۱۶

«دوعقاب» گودیر ساخت

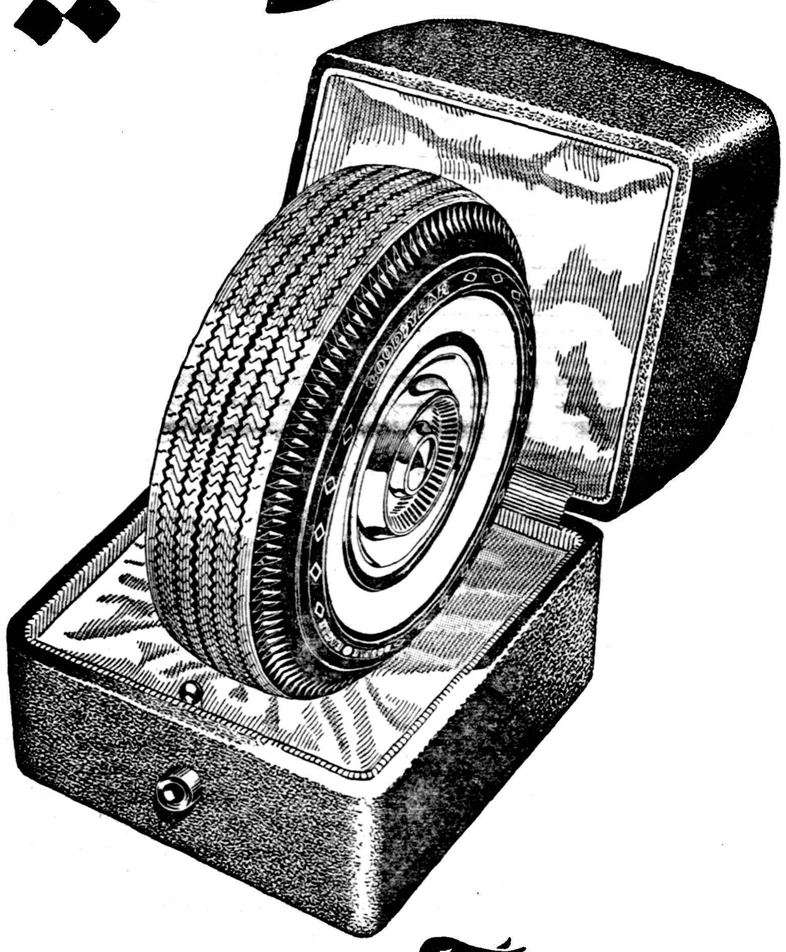

GOODYEAR

عالی‌ترین و گرانترین لاستیک که امروز در دنیا ساخته میشود .

۹-۳۸

دکتر وست دو کشف جدید و ممتاز خود را معرفی می کند

سازمان مسواکهای دکتر وست طوری در امریکا تهیه شده که قسمت داخلی و خارجی وسط دندانهای شما را بخوبی پاك می کند

تهیه دندان جدید الاختراع دکتر وست و محفظه مخصوص تهیه و مورد تجویز کلیه پزشکان امریکا برای جلوگیری از بیماریهای دندان قرار گرفته است

Optalidon

اپتالیدن ساندوز محلول بس

اپتالیدون ساندوز را فقط درکاغذهای زرورقی که دارای علامت مخصوص ساندوز است خریداری فرمائید

محل پخش: تجارتخانه قاسم‌زاده حاجب‌الدوله تلفن ۲۳۸۰۴

جشن اردیبهشتگان

تمدن درخشان ایران باستان انگیزه روح شاداب وپرنشاطی بودکه موجبات‌تشکیل اجتماعی سرشارازخرمی وبشاشت‌رافراهم میساخت ملتی‌که همواره سروردنیابود ودرپیشروی بسوی برتری هیچگاه تکامل نمی‌ورزید ،باهمه روح قهرمانی‌وآقامنشی اززنده دلی ولبخندزدن بزندگی غافل‌نمیگردیدبدان گونه که‌هم‌اکنون‌نیز طنین‌قهقهه وشادابی اوازدرون دل‌قرون‌بگوش دنیامیرسد.

همگام باصدای‌محکم‌پای سربازان دلیرایرانی که‌دنیارا مبهوت شجاعت ورشادت‌خودساخته‌بودند، اجتماع آنروز ازهیچگونه مراسمی‌که سبب آرامش ونشاط‌روح‌مردم گردند فروگذار نمیکرد.

تاریخ ایران باستان نشان میدهد که‌این ملت‌روزگارش راباجشن وسرور میگذراند، بدون‌اینکه درهدفهای سیاسی او کوچکترین‌خللی وارد شود، وبقولی چنانچه بخواهیم جشنها واعیادایران باستان راباشماریم ازتعداد روزهای سال‌افزون‌ترخواهدشد.

آقای محمدجاهد درباره وجه‌تسمیه ومراسم مخصوص هریك از ماههای سال‌درایران باستان مطالعاتی بعمل آورده ونخستین مقاله‌ای‌که دراین باره و بمناسبت آغاز ماه اردیبهشت نگاشته در این شماره بنظر خوانندگان میرسد وسعی خواهدشد که‌از این به‌بعد درهرماه مطالبی‌در این زمینه بمناسبت همان ماه درج‌گردد.

خیزای بت‌بهشتی‌و آن‌جام‌می‌بیار
کاردیبهشت‌کرد جهان‌را بهشت‌وار
عمعق‌بخارائی

اردیبهشت ، دومین ماه از هر سال شمسی‌است و فصل بهار دراین ماه رنك و جلوه بیشتری دارد .

این ماه همچون دیگر ماههای پارسی وجه تسمیه و مراسم بخصوصی‌دارد و جشن‌اردیبهشتگان که از جشنهای پارسی است روز سوم این ماه اردیبهشت روزاست که شرح آن گفته خواهد شد.

در منابع مختلفی که راجع به جشنهای ایران باستان ذکری‌بمیان آمده‌است همه جشنی بنام اردی بهشتگان را در اردیبهشت ماه‌تایید کرده‌اند از جمله : در برهان‌قاطع نوشته شده‌است : اردیبهشت ... نام ماه دویم است از سال شمسی و بودن آفتاب در برج ثور و نام روز سیم از هر ماه شمسی‌باشد .. و منابر قاعده کلی که نزدفارسیان مقرر است که چون نام ماه بانام روز موافق آید آنروز را عید کنند و جشن‌سازند و آنرااردی‌بهشتگان هم خوانند بفتح اول .

بیرونی در آثار الباقیه نیز می‌نویسد : ... مثل آنست اردی بهشت ماه روز سوم آن روز اردی‌بهشت است و آن عیدی است که اردیبهشتگان نام دارد برای آنکه هر دو نام با هم متفق شده‌اند و معنای این نام آن است راستی‌بهتر است .

در ایران باستان‌جشنهای‌بسیاری بچشم میخورد که برخی جنبه‌ملی داشته و بعضی صرفا از نظرمذهبی واجد اهمیت بوده‌اند و جمله ای هم هر دو رویه را دربر داشته اند ، از جمله جشنهای ایران قدیم ، جشنی ای ماهانه ای می‌باشد که بنا برسمی ، هرگاه اسم روز بانام ماه موافق آیدجشنی بپامیداشته‌اند. زیرا هر روز از سی روز ماه را نامی بخصوص بوده‌است که‌تعدادی از این اسامی روز ها هم نام با دوازده ماه است مانند اردیبهشت روز ، خرداد روز ، تیر روز ...

باینترتیب هرگاه در ماهی به روزی برخوردند که نام همان ماه را داشت جشنی بپا میکردند ، مثلا اردیبهشت روز که روز سوم‌از اردیبهشت ماه می‌باشد . جشنی‌بوده است بنام اردیبهشتگان .

وجه تسمیه اردیبهشت

در باره اردیبهشت معانی‌مختلفی گفته مانند بهترین راستی ـ آثارالباقیه و مانند بهشت ـبرهان قاطع که‌در قسمت اخیر ارد را به معنی شبیه و مانند دانسته اند .

در اوستا (اوستا کتاب مقدس زرتشتیان مانند «بودا» هندیان و تورية یهودیان از قدیمترین کتب جهان است که امروز بیش از یك چهارم ازآنچه که درزمان ساسانیان موجود بوده در دست‌نیست‌بطوریکه اوستای زمان ساسانیان شامل ۳۴۵۷۰۰ واژه بوده‌است ولی اوستای امروز بیش از ۸۳۰۰۰واژه ندارد . کلمه اوستا نیز باشکال گوناگون ذکر شده‌است مانند (ابستا ـ اپستا ـ وستا) و معنی آن پایه و اساس است که کنایه از (آئین پابرجا)می‌باشد . اشاوهیشت "Ashavahishta" در پهلوی اشاوهیشت یاارت‌وهیشت "Artavahisht" ودر فارسی اردی بهشت گویند .

کلمه اشا و هیشت از دو جزء ترکیب شده که هر یك جداگانه معنی خاصی دارند . قسمت اول آ که اشا باشداز کلمات‌بسیطی‌است که معانی چندی از آن مستفاد می‌شود از جمله : راستی ، درستی، پاکی ، آئین ایزدی ، قانون . کلمه اشا در اوستا بمعنای‌مختلف‌فراوان استعمال شده‌است و تنها در گاتها که ۸۹۶ بیت شعر است ۱۸۰ بار کلمه اشا ذکر شده‌است که‌گاهی هم از آن نام فرشته ای ادراك می‌شود که درسانسکریت‌رتا "Rta" ودر لاتین راتوس "Ratus" می‌گویند .

و همچنین در بعضی قسمتهای گاتها که از خانه یا بوستان اشا سخن بمیان آمده‌است مقصود بهشت می‌باشد .

جزء دوم این کلمه که دهیشت باشد صفت تفضیلی یا عالی‌است و معنی بهتر و بهترین میدهد . بدین ترتیب بهترین راستی و درستی و پاکی و نیز بهترین یا بهتر بهشت از جمله معانی اردیبهشت میباشند.

برخی از اسامی ایرانی هم با اشا یا ارت ترکیب شده‌اندمانندارتخشترا که بتدریج اردشیر شده‌است که در اینجا ارت با همان معنی پاك و راستی با کلمه‌ای دیگرترکیب‌شده و کلمه ای را بوجود آورده‌است‌که معنی سلطنت یا کشور پاك و نیك می‌دهد .

فرشته اردیبهشت

اردیبهشت ... نام فرشته هم هست که محافظت کوهها کند و تدبیر امور و مصالح ماه اردیبهشت تعلق بدو دارد . ... برهان قاطع .. واردیبهشت ملك آتش و نور است و این دو با او مناسبت دارد آثار الباقیه

در کتب مذهبی زرتشتیان نیز اردیبهشت را فرشته‌ای میدانند که در عالم روحانی نماینده صفات راستی و پاکی و تقدس اهورامزدا است و در عالم مادی نگهبانی کلیه آتشهای روی زمین بدو سپرده شده‌است .

جشن‌اردیبهشتگان را بپاس‌توجه داشتن این فرشته در اردیبهشت روز برپامی‌کنند ، تا همه بیادآورند که‌باید خودرا پیوسته پاك نگاه دارند و دائما بسوی راستی و درستی پیش روند و از کژی و دروغ بپرهیزند . و بقول‌ابوریحان بیرونی ... علل و امراض را ببیاری ادویه واغذیه اله کند وصدق را از کذب ظاهر کند ومحق از مبطل بسوگندهائی که گفته‌اند در اوستا مبین است تمیز دهد .

اوستا مبین است تمیز دهد .

و نیز بروایت برهان قاطع نیك است در این روز به معبد وآتشکده رفتن واز پادشاهان حاجت خود خواستن و بجنك و کارزار شدن .

خبرهائی از شهر

احداث خیابان

در انتهای خیابان بهار وروزولت خیابان‌جدیدی‌احداث‌میشود همچنین یك خیابان ده متری د رانتهای تلویزیون ساخته خواهد شد .زیر سازی خیابان های مزبور شروع‌شده است و بسرعت پیش میرود.

بهره‌برداری از چاه

کابل کشی برق چاه عمیق‌داودیه شروع شده است و ظرف هفته‌آینده از آب تصفیه شده چاه مزبور بهره‌برداری می شود . چاه عمیق داودیه آب مشروب عباس آباد را تامین میکند.

اسفالت خیابان قزوین

خیابان قزوین بعد از امامزاده معصوم شروع میشود وضع‌اسفالت این خیابا ن‌اسفناك بود ، چاله‌هائی بعمق نیم متر در فواصل نامعین در اثر بارندگی و کثرت رفت و آمد کامیون های سنگین ، در سطح‌این خیابان بوجود آمده بود اصلاح و ترمیم این خیابان چندی راکد ماند زیرا شهرداری آنرا خارج از شهر میدانست .وزارت راه هم بودجه‌ای برای اینکار نداشت ، تا اینکه شهرداری برای جلب رضایت‌اهالی محل اخیرا اقدام‌بتسطیح وپرکردن گودال های این خیابان نمود و در نظر است ضمن برنامه های بعدی شهرداری اسفالت شود .

سوار نمیکنند

بارها مشاهده شده است که رانندگان اتوبوس‌های شرکت‌واحد در ایستگاه های مبدا مسافربااندازه ظرفیت کامل سوار میکنند و برای مسافران ایستگاه های بین راه‌جائی باقی نمیگذارند .

یك مسافر خط ۱۹ میگفت یك روز نشد که در ایستگاه رسومات حتی ساعت ۷ صبح که مسافر کمتر است‌من‌موفق به سوار شدن‌اتوبوس شوم همیشه بعد از نیم ساعت انتظار بالاخره سوار تاکسی میشوم تاوقت اداره‌ام دیر نشود.

اخبار کارگری

ستونی برای منعکس‌کردن خبرهای کارگران و مولدین کارخانه‌های کشور

ابلاغ آئین‌نامه

آئین‌نامه سندیکا ـ اتحادیه ـ کنفدراسیون که باستناد فصل‌ششم قانون کار در دوازدهمین جلسه شورای‌عالی کار بتصویب رسیده ومشتمل بر۲۲ماده می‌باشد جهت اجرا به‌ادارات کار مرکز و استانها وشهرستانها‌و کارگاهها‌و کارخانجات فرستاده شد .

کلاسهای حرفه‌ای

کلاسهای حرفه‌ای هر صنایع مختلف از قبیل ریخته‌گری ـ جوشکاری ـ سیم‌کشی برق کمزیر نظر مربیان کار آزموده به‌تعلیم کارگران درکارگاهها اشتغال دارند به‌پیشرفتهای محسوسی‌نائل آمده‌اند .

عزیمت بامریکا

عده‌ای از کارگران تهران و شهرستانها برای‌مدت۶ماه‌بنابدعوت اصل‌چهار واستفاده از کمکهای بلاعوض اصل چهار برای بازدید از تاسیسات و کارگاههای امریکا به‌آنکشور عزیمت میکنند این عده پس از بازگشت در کمیسیون های مختلف گزارش سفر خودرا خواهند داد واز مطالعات آنها در کارگاهها و کارخانجات استفاده خواهدشد

وزارت کار روز یکشنبه مجلس تودیعی ترتیب میدهد که دراین مجلس آقایان معاونین و روسای وزارت کار و نمایندگان کارگران شرکت خواهند نمود .

۴۰۰۰تخت خواب

سازمان بیمه های اجتماعی کارگران دارای چهل وهفت بیمارستان و ۳۳۴۸ تختخواب می‌باشد که هر سال جاری تعداد تخت خوابها به ۴۰۰۰هزار میرسد .

سازمان بیمه‌های اجتماعی کارگران تاکنون ۳۱۰۸۵۲ نفر از کارگران کارگاههای مختلف را بیمه نموده استوامسال کارگرانی‌راکه‌تاکنون بیمه نشده‌اند بیمه خواهد کرد .

آگهی بانك ساختمانی

بدینوسیله محترما باطلاع متقاضیانی که‌بابت خریدخانه‌درفارمك پیش‌قسط پرداخته‌اندمیرساند که‌چون ساختمان خانه‌ها به‌پایان‌رسیده وقریبا قرعه‌کشی خواهدشد برای تبادل نظر جهت‌لوله‌کشی هر تاریخ دوشنبه پنجم‌ماه جاری ساعت چهاربعدازظهر به‌بانك ساختمانی‌تشریف بیاورند.

بانك ساختمانی

۱ـ۲ آ ـ۳۲۵۴

اجتماعی

سخن روز

مسئله‌گوشت و موضوع سردخانه

موضوع اختلاف بین شهرداری و صنف قصاب بر سر مسئله گوشت در شماره گذشته از نظر خوانندگان گذشت .

صبح روز پنجشنبه کشتارکنندگان از حمل گوشت‌بشهر خودداری کردند و اعتراض آنها به آئین نامه جدید گوشت‌بودو میگفتند ما قادر نیستیم ۳۵ ریال عوارض برای هرلاشه بپردازیم. شهردار تهران هم به کشتارگاه رفت و شخصا ترتیب حمل‌گوشت را باوصول عوارض داد .نکته‌ای که در موارد اختلاف بین‌شهرداری وقصابها بچشم میخورد موضوع سردخانه بودکه قصابها میگویند ایجاد آن ضروری نیست وشهردار اظهارمیدارد « هیچ‌عاملی نمیتواند از اجرای طرح ایجاد سرد خانه جلوگیری نماید و سردخانه‌ساخته خواهد شد »بنظر ما ایجاد سردخانه یك کار اساسی است که باید انجام گیرد واین امر تضادی بامنافع قصابها نیز ندارد .

اصولا شهرداری که ایجاد سردخانه‌راازخودابداع‌وابتکار نکرده بلکه در دنیای متمدن امروز تامین گوشت مورد نیاز اهالی شهرهای بزرك بدون وجود سردخانه تقریبا غیر ممکن است و سردخانه تهران هم برای همین است که بقول شهردار ، جمعیت کثیر تهران را از بن بست گوشت رهائی بخشد .

مسئله اساسی اینست که اینهمه گوسفند برای آن ذبح میشودکه گوشت بدست مردم این شهر برسد و هیچکس حرفی جز این ندارد یعنی شهرداری میخواهد ووظیفه دارد که این منظور را تامین کندو صنف قصاب هم بدون تردید جز این نمیخواهد و هرگز نمیگوید «ما مایل نیستیم گوشت بدست مردم برسد»

پس وقتی همه در اصل موضوع توافق واتحاد نظر دارند باید ترتیبی دادکه احتیاج مردم براه صحیح ، مرتفع گردد و بنظر میرسد که ایجاد سردخانه ،وصول باین منظوررا تسهیل میکند.

بازدید از بیمارستان بانك ملی

بطوریکه قبلا بنظر خوانندگان رسید دوتن از پزشکان علیمقام‌فرانسه یعنی پروفسور ولتی پزشك معالج سعیدو وجراح قلب و«پروفسورلپین»عضو آکادمی فرانسه اکنون در تهران هستند .

ضمن مراسمی که بمناسبت ایراد دو سخنرانی مهم از طرف این دو دانشمند دربیمارستان بانکملی برپا شد پروفسورهای نامبرده از تشکیلات بیمارستان بانکملی ایران دیدن کردند و مراتب تحسین خود را ازاینکه چنین تشکیلاتی در بیمارستان یك موسسه اقتصادی وجود دارد ابراز داشتند .

مختصری درباره میهمانی یك وزیر

کارگر زاده‌ای‌که وزیر شد

بطوریکه قبلا بنظر خوانندگان رسید آقای مهندس کارل والدبرونر وزیر ارتباطات و برق اتریش‌اکنون بعنوان‌میهمان آقای مهندس‌اشراقی وزیر پست و تلگراف و تلفن در تهران است .

دراینجا مختصری درباره شرح حال این شخصیت اروپائی که‌فقط با اتکاء بکار و کوشش خود به مقامات برجسته رسیده است درج میشود .

***

کارل‌والد برونر فرزند یك کارگر فلز کار است وی در ۲۵ نوامبر ۱۹۰۶ در وین بدنیا آمد و پس از طی تحصیلات در سال ۱۹۳۰ از آموزشگاه عالی فنی فارغ‌التحصیل گردید و یکسال بعد بطور داوطلب بعنوان مهندس‌خطوط ترامواى شهرداری مشغول کار گردید . وی در سال۱۹۳۲به‌روسیه رفت و مدت ۵ سال‌دراحداث‌مراکز نیروی شوروی کار کرد.کارل‌والدبرونر از سال ۱۹۳۸ بسمت‌مهندس ناظر در کارخانجات فولاد «شولبرن‌بلکمان» انتخاب شد .

وی‌در سال ۱۹۴۵ به نمایندگی مجلس انتخاب شد و سپس سمت معاونت دفتر ارتباطات و بازرگانی و بعد معاونت وزارت اقتصاد را اشغال کرد . والدبرونر یك دوره سفیر کبیر اطریش در شوروی بود ودر نوامبر۱۹۴۹ بمقام‌وزیرارتباطات و موسسات ملی بر گزیده‌شد .

اتوبوس جوادیه کم است

دومین جلسه عمومی شورای معتمدین منطقه ٦ جوادیه باحضور آقایان تهرانی ،مصدق، نگارش ، رضائی ،عدالت‌پور،بازرگان، محمدی وفائی ،وجمعی‌دیگر بریاست آیت‌اله دبیری درمحل شوراتشکیل گردید

بدوا سخنگوی شورا از انتصاب آقای مینوچهر بریاست منطقه ٦از طرف آقای‌ذوالفقاری شهردارتهران که موجب گشته تادر اثر ابتکار و حسن عمل وی لوله‌کشی جوادیه انجام گردیده ومردم ازآن چاه - های عمیق بهره‌مند گردند ابراز خوشنودی نمود وتوضیح‌داد که عده بسیاری ازمردم جوادیه بعلت شرب‌آب‌آلوده وابتلاء به‌بیماری - های گوناگون تصمیم داشتندمنزل وماوی خودرا درجوادیه فروخته و بنقاط دیگر کوچ کنند که به‌علت انجام لوله‌کشی واحداث چمن‌کاری وآب‌نما بافواره‌های متعدد در دو- میدان انتهائی‌جوادیه ودرختکاری خیابانها وکوچه‌ها که موجبات صفای شهر جوادیه رافراهم نمود دلبستگی مردم راباقامت در جوادیه ایجاد وتزئید نمود.

سپس شورا درمورد وضع اتوبوس رانی جوادیه وارد گفتگو گردیدو درباره اینکه تعداد اتوبوس های موجود تکافوی تامین ایاب وذهاب دویست هزارنفر اهالی جوادیه را ننموده وبعلاوه‌درأوایل‌شب‌اتوبوسها بقدری تقلیل میبابند که مردم بایستی مدتی درایستگاههای اتوبوس درانتظار بمانند صحبت‌شد وشورا تصویب نمود در مورداضافه نمودن حداقل ده‌دستگاه اتوبوس دوطبقه به‌خط اتوبوسرانی جوادیه اقدام مقتضی معمول گردد.

در انجمن های محلی شهر

موتور چاه خیابان امیرشرقی خراب است

جلسه شورای همکاری بابرزن ۱۳بریاست تیمسار قریب با حضور آقای مظاهری رئیس برزن ۱۳ و آقایان تیمسار شعری وحاج تقوی‌و ابوالقاسم سرمد وحاج‌اسلامی‌و چوبین وجلال‌احمد خانلو تشکیل شد

دراین جلسه گفته‌شدکه درمورد تبدیل گورستان متروکه کلیمی‌ها به‌باغ کودکان وموسسات فرهنگی ودرمانگاه ازطرف نخست وزیر به وزارت دادگستری وهیئت‌پنج‌نفری دستور تسریع داده‌شده شورای همکاری برزن اظهار امیدواری کرد که‌هنگام رسیدگی به‌قضیه درهیئت پنج‌نفری نماینده قضائی شهرداری ازحقوق شهرداری کاملا دفاع‌نماید ودراحقاق حق‌شهرداری پافشاری کند. بعددر باره چاه عمیق‌خیابان امیر شرقی که‌قریب‌شش سال‌است معطل وبی‌مصرف‌مانده است‌مذاکره شد .

رئیس برزن گفت که‌قریبابرای تعویض موتور چاه مزبور واصلاح انحنای لوله آن ازطرف شهرداری اقدام خواهد شد .

ستون اختصاصی جدید اطلاعات

اصناف و پیشه‌وران

صدای اصناف هشتاد وششگانه تهران در اطلاعات مرتبا منعکس میشود

درصنف بوفه‌داران سینماها

امروز آقای صنوبری اطلاع دادکه صنف بوفه داران سینماها درجلسه عمومی خود در مورد پرداخت مالیات توافق کردند . وی افزود که افرادامین صنف در روز فقط دوساعت کار و کاسبی مینمایند و ممکن است که‌با این تفصیل اصلا از پرداخت مالیات معاف باشند ولی در صورتیکه‌مالیاتی برای افراد این صنف تشخیص گردد باکمال میل خواهند پرداخت .

صنف قصاب

اعضای صنف قصاب در جلسه رسمی خود بآئین نامه جدید گوشت اعتراض و عدم موافقت خود را با پرداخت عوارض برلاشه اعلام نمودند قصابها میگویند ما در سال ۱۳۱٦ هریك مبلغی ودیعه بشهرداری‌پرداخته‌ایم وحالا این پول معلوم نیست چه شده و بدین لحاظ ما هم‌نمیدانیم تکلیف ودیعه پنجاه هزار ریالی که شهرداری از صنف مطالبه مینماید چه خواهدشد افراد صنف قصاب میگویند ما آئین‌نامه جدید گوشت را مخالف با منافع صنفی خود میدانیم و برای تجدید پروانه نیز بشهرداری مراجعه نخواهیم کرد و آقای کتبی رئیس صنف کشتار کنندموقصاب گفت در صورتیکه این آئین نامه اجرا شود صنف قصاب از هم‌خواهد پاشید .

بمناسبت روزکودك به

پلیس مدارس نشان داده شد

بقیه ازصفحه ۱۱

راه از هیچ‌نوع اقدامی فروگذار نشود .

حفظ جان اطفال و کودکان معصومی که بامید فراگرفتن علم و دانش‌هرروز خانه و کاشانه‌خودرا ترك میگویند دردرجه اول اهمیت قرار گرفته و شهربانی کل صمیمی وافی مبذول داشته که بموازات اقدامات اساسی که در طریق‌بهبود امر رانندگی وراهنمائی‌بعمل‌می‌آورد درراه تربیت افراد پلیس مدارس‌هم کوشش بسزائی بعمل آورده‌ودانش آموزان را باصول و مقررات حرکت درخیابانها و معابر آشنا وبدین ترتیب بامخاطرات احتمالی مبارزه نمایند .

حضار محترم توجه دارند که‌باوجود افزایش سرسام‌آور وسائط نقلیه موتوری درپایتخت و تنگی خیابانها و عدم وسائل کافی کنترل ، درسال گذشته دانش آموزان و اطفال خوشبختانه دچار هیچ نوع سانحه وحادثه‌رانندگی نشدند واین امر ثابت میکند که اگر مقررات رعایت شود وهمه‌افراد دراین راه باماموربن پلیس‌همکاری ومعاضدت کنند توفیق بیشتری بدست خواهدآمد. وبدیهی‌است که ایجاد پلیس مدارس دراین راه به انجام برنامه‌های شهربانی (که‌هدف اصلی حفظ‌جان‌دانش آموزان‌است) کمك زیادی کرده وشاگردان مدارس باتوجه بطرزکار همدرس- های خود درحین اجرای وظائف پلیسی باصول ورموز حرکت در معابر وخیابانها ورعایت مقررات مربوطه بخوبی آشنا میشوند ومی- دانند که چگونه خودرا از خطرات احتمالی وسائط نقلیه موتوری محفوظ ومصون بدارند.

بطوریکه استحضار دارند پلیس مدارس از سال ۱۳۳۳ ازطرف‌اداره راهنمائی ورانندگی شهربانی کل تشکیل وتاکنون شهربانی کل در راه تکمیل وسائل وتربیت افراد پلیس مدارس کوشش لازم مبذول داشته وتابحال چندین هزار جلد کتاب مخصوص پلیس مدارس از طرف شهربانی کل بابیانی بسیار ساده طبع وانتشار یافته وتصور می- کنم توجه بمندرجات آن به منظور روشن ساختن ذهن اطفال ودانش- آموزان دربرابر خطرات احتمالی وسائط نقلیه موتوری خیلی مفید باشد.

بنده امیدواری کامل دارم که اولیای محترم فرهنك همانطوریکه تربیت وتعلیم نسل آتیه کشور را بعهده داشته وسعادت واقعی ملت راتامین میفرمایند وهمچنین اولیای اطفال از همکاری دراین مورد بخصوص که‌مربوطبه حفظ جان دانش‌آموزان عزیز است خودداری نفرموده که بدین ترتیب‌مسئولین امرراهنمائی ورانندگی را تشویق فرمایند که وظیفه مقدس خود را بنحو احسن انجام دهند.

پس‌از پایان نطق رئیس‌شهربانی کل، دوشیزه شهین والی‌زاده دانش آموز دبیرستان سراج دسته گلی برئیس شهربانی تقدیم داشت واز طرف کلیه دانش‌آموزان از توجه شهربانی ووزارت فرهنك به وضع رفت‌وآمد کودکان درشهر تشکر نمود.

درپایان تیمسار سپهبدعلوی‌مقدم به‌بیست نفراز دانش آموزانی که دوره پلیس مدارس‌راباتمام رسانیده بودند نشان‌وپرچم ایران اهداء نمودند.

مراسم فوق‌بانمایش‌یك حلقه‌فیلم تربیتی درساعت چهارونیم بعداز- ظهر به‌پایان رسید.

الکترولوکس سردی قله‌های دوردست رانجانه‌شمامیآورد

فاکوپا

ELECTROLUX

کارخانه الکترولوکس سوئد متنوع‌ترین یخچال جهان را عرضه میدارد
یخچالهای الکترولوکس از ۲ تا ۱۲فوت دردسترس‌شماست

الکترولوکس شاهکار صنایع سوئد ویخچالی است که‌ازنظر زیبائی وتنوع واستحکام‌بیمانند است . الکترولوکس درآزمایشگاههای کارخانه الکترولوکس برای‌آب وهوا های‌مختلف مورد آزمایش قرار گرفته وبدین جهت درکلیه نقاط جهان باکمال اطمینان قابل استفاده است .

یخچال الکترولوکس بابرق بانفت وباگاز کارمیکند ودارای انواع مدلهای نفتی و برقی با موتور و بی‌موتور میباشد .

فروشگاه هادر تهران :شرکت ایران وسوئد (نماینده انحصاری) خیابان سوم‌اسفند شماره ۲۸تلفن ۳٦۷٦۱و۳۸۰۷۱-شرکت سهامی‌بازرگانی‌بهروز خیابان‌نادری تلفن۴۴۵۳۱ وفروشگاه فردوسی

نمایندگان در شهرستانها :گرگان حاج‌محمداسمعیل رضائیان -شهسوار اسمعیل خداپرست- شیراز عباس نیك اختر و ایرج‌افتخاری-اهواز علی‌حسین‌بلوریان -بابل‌حاج‌علی‌اکبرطهماسبی واحمد گلچوبیان -آمل سیدعلی اصغر سعیدیان -چالوس محمود لطیفی -زاهدان علی‌اطمینان -کرمان عباس اژدری -کرمانشاه فریدون فریور وعبدالمجید خنجری -یزد محمدعلی روحانیان -بندر عباس کیهزاد مشیردوانی -کردکوی حسینعلی افضلی -بندر گزکریم امینی -بندرشاه ابوالفضل ظاهری- ساری علی‌اکبر خوئی -شاهی حسین مقدم -قزوین محمود جواهری -بجنورد حبیب‌الله رستگار - بروجرد حسن‌نویدی -خرم‌آباد یحیی معینی -سمنان بهاروحدانی -رضائیه حبیب‌الله پناهی -اردبیل حاج‌یوسف نجفزاده -لنگرود رضی زینی -لاهیجان بازرگانی هدف (نوراله فردوسی) رودسر مهندس هدایت زاده -رفسنجان سید یحیی مرتضوی -سبزوار علی اصغر دلقندی -نیشابور سیدعباس مرتضوی -تربت‌حیدریه عباس افکاری - گنبدکاوس ارازقلی سیدی -اندیمشك تجارتخانه آقای اقبال - مشهد درودی -تبریز عنایت‌اله آستانی -میانه‌محمدتقی قزوینی -شاهرود محمدباقرصادقیان دامغان سیدابوالفضل امیرخلیلی (فروشگاه بنفشه) سنندج - عبدالکریم صادقوزیری (فروشگاه آبا)

آ- ۳۱۷۸

نمایشگاه بین‌المللی پزنان

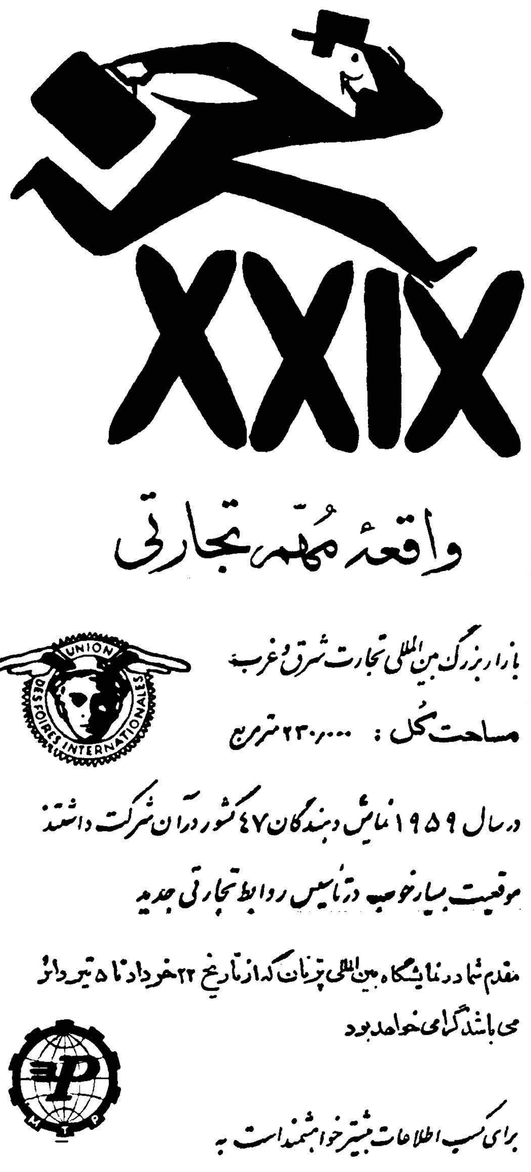

واقعهٔ مهم تجارتی

بازار بزرگ بین‌المللی تجارت شرق و غرب

مساحت کل : ۲۳۰،۰۰۰ متر مربع

در سال ۱۹۵۹ نمایش دهندگان ٤۷ کشور در آن شرکت داشتند

موفقیت بسیار خوب در تأسیس روابط تجارتی جدید

مقدم شما در نمایشگاه بین‌المللی پزنان که از تاریخ ۲۲ خرداد تا ۵ تیر دائر می‌باشد گرامی خواهد بود

برای کسب اطلاعات بیشتر خواهشمند است به

مدیریت نمایشگاه بین‌المللی پزنان :

Poznan_Glogowska 14_Poland

نمایندگی وابسته بازرگانی لهستان : خیابان بهار - کوچه سمنان

تلفن : ۳۹۹۹۱ - ۳۹۷۱۵ و ۳٦۱۷۸ مراجعه فرمائید.

آ- ۳۱۳۰

دوست شما در دوست اندلندن

در شهر پرفعالیت لندن هر تازه واردی میخواهد در مدت کم کارهای زیادی انجام دهد. چه برای انجام امور بازرگانی وچه برای گردش بلندن وارد شوید برای صرفه‌جوئی در وقت به تسهیلات بانکی در مرکز دست اندازاحتیاج زیاد دارید

شعبه چارترد بانك در انتهای خیابان رجنت درچند قدمی میدان پیکادلی کلیه تسهیلات امور بانکی را در مدت کوتاهی برای شما فراهم میکند. مدیر وکارکنان آن با کمال میل همه گونه مساعدتهای لازمه را بشما خواهند نمود

آدرس

بانك چارترد

شعبهٔ وست‌اند ۲ خیابان رجنت لندن جنوب غربی ۱

شعبهٔ مرکزی ۳۸ بیشوپس گیت لندن مرکز شرقی ۲

نماینده درایران : بانك ایران وانگلیس : خیابان سعدی - تهران - تلفن ۸-۳۰۵۵۰٤

نیازمندیها و آگهی‌های کوچک

استخدام میشود

اتکو
مهندسین مشاور سازمان برنامه

برای تهیه طرح راه تاکستان ـ تبریز ـ بازرگان احتیاج بعده ای مهندس ونقشه بردار دارد داوطلبان میتوانند همه روزه صبح و بعد از ظهر بدفتر شرکت شماره ۸۴ خیابان آبان تلفن ۴۰۳۱۲ مراجعه‌نمایند.
آ ـ ۲۹۳۷ ۱ـ۳

آگهی انتخاب دستیار

دانشکده پزشکی تبریز برای خدمت در بیمارستان زنان یك تن دستیار مامائی با مسابقه انتخاب مینماید .
داوطلبان واجد شرایط میتوانند با مدارك لازم از تاریخ دهم اردیبهشت ماه ۱۳۳۹ تا بیست روز در تبریز به دبیرخانه دانشکده پزشکی و درتهران باداره کل تعلیمات عالیه مراجعه و ثبت نام نمایند .
استخدام پذیرفته شدگان ازمسابقه موکول بصدور اجازه استخدام جدید و تامین اعتبار خواهد بود .
رئیس دانشکده پزشکی وداروسازی تبریز ـ دکتر امیر کبیریان .
آ ـ ۲۸۸۴ ۱ـ۳

استخدام میشود
چند بانو برای ملاقات خانواده‌ها و پخش لوازم آرایش استخدام میشود . داوطلبان بهسازمان آوازم ـ خیابان فردوسی پاساژ ۲۶ تلفن ۳۰۵۰۲۸ ـ ۳۸۷۷۳ مراجعه نمایند
آ ـ ۲۹۳۰ ۱ـ۳

دکتر درطب یا داروساز
کهسابقه کافی ویزیت در تهران داشته باشد مورد احتیاج است ضلع شمالی دادگستری ـ کوچه اعتماد مقدم شرکت رخ تلفن ۳۰۵۵۰۱
آ ـ ۳۰۱۳ ۱ـ۲

برای تصدی آزمایشگاه
یکنفر متخصص برای تصدی آزمایشگاه استخدام میشود کانون پزشگان آبادان صندوق ۲۰۵
آ ـ ۳۰۰۶ ۱ـ۳

نماینده انحصاری برای تهران وشهرستانها
جهت توزیع وفروش محصول کارخانه منحصر بفرد وبدون رقابت درایران بنماینده بسیار فعال که دارای اعتبار ـ سرمایه ویا تضمین ملکی باشد نیازمندیم .
فقط اشخاص علاقمند بکارزیاد ودرآمد عالی باذکر کلیه مشخصات باراهنمای ۱۲۶۰ اطلاعات مکاتبه فرمایند .
آ ـ ۲۹۳۵ ۱ـ۲

مؤسسه کاریابی البرز
بدونفر جوان ماشین نویس فارسی و لاتین دیپلمه برای تمام روز و یکنفر نویسنده برای تجارتخانه صبح تاظهر با سپرده نقدی نیازمند است. امیریه فرهنگ تلفن ۲۰۶۰۴
آ ـ ۳۲۴۷

استخدام متخصص تلویزیون
شرکت سهامی زیمنس ایران جهت کارگاه های تلویزیون خود بچندنفر متخصص تلویزیون نیازمند است .
داوطلبین بفروشگاه زیمنس ایران خیابان سعدی مراجعه نمایند .
آ ـ ۳۱۳۶ ۱ـ۳

دانشگاه دامپزشکی دانشگاه تهران
برای کرسی بیماری های درونی یکنفر دانشیار ازراه مسابقه استخدام میکند داوطلبان باید علاوه بردارا بودن درجه دکتری دردامپزشکی وبرك خاتمه خدمت وظیفه یابرك معافی دائم ازخدمت زیر پرچم لااقل مدت دوسال دررشته بیماری های درونی دردستگاهی که مورد قبول دانشگاه تهران باشد کارکرده وگواهی کاردردست داشته باشند .
ثبت نام داوطلبان ازتاریخ نشر این آگهی تامدت یکماه دردفتر دانشکده صورت خواهد گرفت وکسی که در مسابقه پذیرفته شود بشرط موجود بودن اعتبار استخدام خواهد شد .
رئیس دانشکده دامپزشکی .
دکتر میمندی نژاد

یکنفرزن یامردکه اندکی ماشین نویسی فارسی بداند برای سه ساعت عصرها استخدام میشود حداقل حقوق را بنویسید با صندوق پستی ۱۰۲۳ مکاتبه کنید .

شرکت هواپیمائی پان آمریکن
به یک نفر حسابدار که بزبان انگلیسی آشنا باشد احتیاج دارد داوطلبان بین ساعت ۴ تا ۶ به قسمت حسابداری پان ـ آمریکن مراجعه نمایند .

مستغلات

مستاجرین محترم مستغلات
صد ها منزل و آپارتمان خالی موجود داریم واز شما کمیسیون دریافت نمی کنیم لاله‌زار نزدیك مهران سازمان تهیه مسکن ۹۴۰ تلفن ۳۹۲۹۳ ـ ۳۹۹۵۳ مراجعه فرمائید .

مقاطعه ساختمان
متر مربع زیر بنا از ۱۸۰ الی ۴۰۰ تومان
نقشه‌های ساختمانی
و نظارت و دکوراسیون بقیمت مناسب
زیر نظر مهندسین ومعماران شرکت
ساختمانی بتون ریز
چهارراه دروازه دولت تلفن ۶۹۴۹۵
آ ـ ۲۷۷۶

پول پول پول
هر مبلغ بخواهید موجود است بدفتر معاملات پول شاهرضا مقابل دیوار کافه شهرداری تلفن ۴۲۵۱۲ رجوع فرمائید .
آ ـ ۲۰۶۷ ۱ـ۱۰

هرقدر پول شرطی بخواهید
باورقه مالکیت مستقیم رجوع فرمائید لاله‌زار ۳۹۷۸۴ بنگاه کوشان .
آ ـ ۳۲۰۰ ۱ـ۳

آپارتمان مورد نیاز است
یك آپارتمان ۲ـ۳ اطاقی غیر مبله با ساختمان مدرن که واقع باشد در حدود خیابان های ایرانشهر ـ تخت جمشید ـ ویلا خیابان پهلوی واجاره آن در حدود ۱۳۰۰۰ ریال یا ۱۴۰۰۰ ریال باشد مورد نیاز است .
بنمره ۱۲۶۸ اطلاعات بانگلیسی مکاتبه فرمایند .
آ ـ ۳۲۳۳

خانه تازه‌ساز مستغلاتی
۲۴۰ متر چهارصدو پنجاه متربنای سه‌طبقه مدرن باکلیه لوازمات خیابان روزولت دویست وبیست هزار تومان نقد ومعاوضه معامله میشود شاهرضا روبروی سینما رویال تلفن ۳۱۸۵۴ـ۳۳۹۷۱
آ ـ ۲۸۸۵ ۱ـ۳

جویای کار

جوانی دیپلمه با داشتن گواهی نامه رانندگی ۲ شخصی جویای کار است لطفا بشماره ۱۲۶۷ راهنمای روزنامه اطلاعات مراجعه فرمایند .
آ ـ ۳۱۷۱ ۱ـ۲

تبریک

وصلت فرخنده دوشیزه هاشمی وآقای جمشید صبور رابهردوخانواده محترم بویژه بآقایان هاشمی وطاهری صمیمانه تبریك میگوئیم .
سید حسن جعفری ـ جواد امیری رضا عرب

آگهی استخدام
شرکت سهامی خشکه و فولاد (بهلر) به کارمندی که دارای شرایط زیر باشد نیازمند است :
۱ـ دیپلمه هنرستان صنعتی .
۲ـ آشنائی بزبان آلمانی یاانگلیسی
۳ـ دارا بودن گواهینامه انجام‌خدمت یا معافی دائم .
۴ـ سن کمتر از ۲۵ سال .
داوطلبین همه روزه بین ساعت ۱۰ تا ۱۲ بدفتر شرکت واقع در خیابان خیام مراجعه نمایند .
شرکت سهامی خشکه وفولاد
آ ـ ۳۰۵۶ ۱ـ۲

استخدام پزشك
سرویس بهداری شرکت اتکو مهندس مشاور سازمان برنامه بیکنفر پزشك دیپلمه جهت تصدی درمانگاه لوشان (نزدیك منجیل) احتیاج دارد داوطلبان میتوانند بادر دست داشتن مدارك لازمه باین سرویس واقع در خیابان تخت جمشید چهار راه فیشرآباد شماره ۳۰۵ مراجعه نمایند .
آ ـ ۳۰۲۳ ۱ـ۳

آگهی استخدام
۱ـ یکنفر منشی باسابقه برای امور اداری .
۲ـ یکنفر تحصیلدار باضامن.
۳ـ دو نفرراننده موتور سیکلت سه‌چرخه باگواهینامه .
۴ـ دونفر راننده وانت باگواهینامه پایه ۲ همگانی
برای تمام روزاستخدام میشوند.
شرکت آب ودانه خیابان امیر آباد خیابان فرصت کوی پیرنیا شماره ۲۰ تلفن ۶۶۱۱۸ ـ ۴۴۸۷۷
آ ـ ۲۸۰۶

WANTED
2 ground hostesses for airport service. Apply KLM, Shah-Reza Avenue.
آ ـ ۳۲۵۰

بفروش میرسد

بعلت مسافرت بفروش میرسد
خانه شخصی ساز نزدیك شاه هفت اطاق با تمام لوازم بدون واسطه تلفون ۴۱۷۶۶ ساعت ۸ تا ۱۳ و ۴ تا ۷ رجوع فرمایند .
آ ـ ۳۱۱۷ ۱ـ۳

یك‌قطعه زمین ده‌هزارمتری
واقع در حاشیه جاده آرامگاه مقابل بنگاه سرای چیت ساز بفروش می رسد طالبین به تلفن ۳۰۵۴۰۶ مراجعه فرمایند .
آ ـ ۱۹۵۳ ۱ـ۱۰

یك عمارت دوطبقه دارای هفت اطاق، حمام لوله‌کشی آب برق شهرداری با کنتر ساعتی بمساحت ۲۴۰ متر درخیابان تخت جمشید بفروش میرسد .طالبین ظهرها بشماره (۳۹۴۸۱) تلفن بفرمایند.
آ ـ ۲۹۳۹ ۱ـ۲

فروش اجناس فرسوده
کارخانه سیمان تهران واقع در غنی‌آباد شهرری مقداری اجناس فرسوده بشرح زیر .
۱ـ آهن فرسوده با نبشی های سوخته‌زنجیر .
۲ـ زنجیرهای فرسوده
۳ـ بشکه‌های فرسوده بی‌سروته
۴ـ قرقره های چوبی کابل
۵ـ درب و پنجره آهنی بزرك وکوچك
۶ـ آهن گرد متفرقه ساختمانی .
۷ـ روپوش کندانزاتور ساختمانی
۸ـ تسمه بسته بندی
۹ـ آجرنسوز
۱۰ـ لاستیك اتومبیل
رابفروش میرساند. طالبین میتوانند همه‌روزه با مراجعه بانبار کارخانه و رؤیت اجناس فوق پیشنهاد خودرادر زمینه خرید یك یاکلیه اقلام مذکور بدفتر کارخانه تسلیم نمایند .
آ ـ ۳۱۰۷ ۱ـ۳

مقداری اثاثیه منزل وملبوس مختلف بفروش میرسد . طالبین به خیابان ویلا کوچه خسرو شماره ۳۰ منزل گروهبان همست مراجعه فرمایند .
آ ـ ۳۲۷۷

یك‌شماره تلفن ۳ بفروش میرسد
طالبین بشماره ۳۲۷۸۶ یا ۸۳۵۲۷ مراجعه نمایند .
آ ـ ۳۱۵۲

لباس واثاثیه آمریکائی
بفروش میرسد .
از ساعت ۱۰ صبح تا ۵ بعد از ظهر بجاده شمیران ایستگاه قصر دست‌چپ کوچه شاهین منزل گروهبان رسی مراجعه شود .
آ ـ ۳۱۶۹ ۱ـ۳

تعداد چند دستگاه خانه
با تمام لوازم از قبیل برق و آب واقع در جاده شهر ری به بهای مناسب نقد و اقساط بفروش میرسد طالبین به تلفن های ۹۲۱۰۴ و ۹۲۰۸۵ و ۳۶۲۹۵ مراجعه فرمایند .
آ ـ ۳۱۹۶ ۱ـ۵

فروش اتومبیل

یکدستگاه فولکس واگن ۵۵
خیلی تمیز بعلت مسافرت خارج فروخته میشود بتلفن ۵۳۴۰۸ رجوع شود .
آ ـ ۳۰۷۵ ۱ـ۲

بفروش میرسد
دوج ۵۴ خیلی تمیز با دستگاه تهویه (کولر) و رادیو با موج متوسط و ۲ پنکه با تمام وسائل بفروش میرسد بخیابان شاه چهارراه آشیخ‌هادی جنب دبیرستان هدف قسمت کنسرسیوم نفت آقای مکنات آمریکائی مراجعه‌نمائید.
آ ـ ۳۱۲۵ ۱ـ۲

آموزشگاههای فنی

کلاس نقشه‌برداری
روزچهارم اردیبهشت یك کلاس جدید نقشه برداری در کاخ علم
آموزش فرهنك
تشکیل میگردد صورت داوطلبانیکه مشغول بکار شده‌اند با ذکرمحل کارشان درآموزشگاه موجوداست چهارراه دروازه دولت روبروی خیابان سعدی .
کاخ علم آموزش فرهنك
آ ـ ۲۹۲۶

کلاس رادیو پاریس
چهاردهمین سال تاسیس
نام نویسی پنجاه ونهمین دوره درس علمی وعملی رادیو(درچهار ماه) تایازدهم اردیبهشت
برای شهرستانها تدریس با مکاتبه
خیابان اسلامبول ـ پاساژمیزبان

آگهی های کوچک

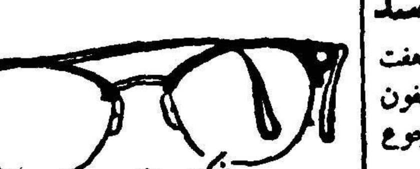

عینک سازی رویال
چهارراه مخبرالدوله کوچه نوشین

۲۵۰ رقم شکم‌بند ـ پشت بند ـ فتق‌بند ـ ناف‌بند ـ بیضه‌بندطبی ـ باندالاستیکی ایده‌آل ـ کف‌طبی فنری و جورابهای واریس آلمانی ـ انگلیسی و آمریکائی
ناصرخسرو داروئی اعتماد قائم‌مقامی
آ ـ ۲۵۹۴ ۱ـ۱۰

بیضه‌بند ورزشی ۵۹ آمریکائی ۱۰۰ ریال
ناصرخسرو داروئی اعتماد قائم‌مقامی
آ ـ ۲۵۹۶ ۱ـ۱۰

مشمع میخچه ۲ ریال (کوئیك آلمانی)
ناصرخسرو داروئی اعتماد قائم‌مقامی
آ ـ ۲۵۹۸ ۱ـ۱۰

اجاره داده میشود

یکدستگاه ساختمان دوطبقه واقع درخیابان شمیران شهناز سوم دارای شش اطاق وسایر لوازم بابرق باجاره واگذار میشود طالبین بتلفن ۳۴۰۱۰ رجوع فرمایند .
آ ـ ۳۰۷۹ ۱ـ۲

اجاره و رهن داده میشود
یك دستگاه آپارتمان که مجهز بتمام وسائل دارای چهار اطاق بزرك بابرق، آب لوله کشی در بهترین موقعیت اجاره وهم رهن تصرف داده میشود طالبین به بنگاه شاهی جنب سینما مولن روژ تلفن ۳۶۳۳۲ مراجعه فرمایند .
آ ـ ۲۹۷۶ ۱ـ۲

خانه اجاره‌ای درامانیه
خانه‌ای بمساحت هزارمتر مربع نوساز یك‌طبقه دارای سه‌اطاق کوچك ولوازم وگاراژ وآب‌دائمی لوله‌کشی و برق‌قوی واقع درجاده پهلوی جنب کلوپ آمریکائیان کوچه آذربی دست چپ دربسوم بمدت دوسال ماهیانه دهمزارریال اجاره داده میشود طالبین پس‌از بازدید محل بین ساعت ۲ تا ۳ بعد از ظهر بتلفن ۸۶۷۲۳ مراجعه فرمایند .
آ ـ ۳۱۲۹

یکدستگاه عمارت سه طبقه باحیاط وگاراژو انبار و سایر لوازم با آب لوله و برقو تلفون در خیابان بولوار نهر کرج بدون واسطه اجاره داده می شود باتلفون ۴۰۶۹۹ مستقیما مذاکره شود .
آ ـ ۳۲۴۹ ۱ـ۳

قابل توجه
بانکداران ـ مقاطعه‌کاران ـ شرکت‌ها ـ سوپرمارکت‌ها
مقابل فروشگاه فردوسی جنب بانك اصناف (دونبش) ساختمانی در حدود چهار هزار متر مربع (در شش طبقه) بنا شده که هر دستگاه یا طبقه یا کلیه ساختمان اجاره داده می شود طالبین به شرکت ابراهیم جواهری نماینده تلویزیون المپیك در ایران مراجعه فرمایند ـ باب همایون سرای همایون تلفن ۳۰۳۳۲۵
آ ـ ۳۲۳۶

چند دستگاه آپارتمان چهار ـ اطاقی بابرق و آب وسایر لوازم واقع در خیابان استخر (سپه) بالا تر ازسازمان برنامه نبش کوچه خواجو کاشی ۱۲۲ باجاره واگذار میشود طالبین به محل مورد اجاره مراجعه فرمایند .
آ ـ ۳۲۷۰

یك‌خانه نوساز سه‌طبقه
دارای یازده اطاق بزرك و سه هال هر طبقه دارای کلیه وسائل دربهترین محل شمال پل تجریش کلایامجزا باجاره داده میشود بتلفن شماره ۸۶۸۳۲ مراجعه فرمایند .
آ ـ ۲۸۴۵ ۲ـ۳

گم شده

یکبرك معافی عدم اصابت قرعه بنام عزت‌الله فرنیان همدانی مفقود شده بشماره ۱۲۶۴ راهنمای اطلاعات مراجعه شود .
آ ـ ۲۹۷۹ ۳ـ۳

احتیاجات زندگی

رستوران ژاله مخصوص خانواده ها است دارای چلوکباب مطبوع وسایر اغذیه متنوع ولذیذ ایرانی و فرنگی اول لاله‌زار نو جنب سینما متروپل تلفن ۳۳۳۳۱

نام خانوادگی اینجانب از احمد کوکی به سلجوقی تغییر یافته است.
احمد سلجوقی
آ ـ ۳۱۴۲

لامیدال
تخته مصنوعی رویه پلاستیك الوان را از شرکت سهامی آباد خیابان رفائیل روبروی باشگاه افسران شماره ۶۸ به قیمت تجارتی خریداری فرمائید. برای عمده فروشی از واسطه استقبال می شود تلفن ۴۴۱۱۰
آ ـ ۳۱۶۲

آجر اطلس
دفتر کارخانجات آجر فشاری اطلس از خیابان فردوسی وپشت بانك بازرگانی به‌اول خیابان سعدی پلاك ۷۷۴ شرکت اطلس انتقال یافته برای دریافت سفارشات آماده است .
تلفن دفتر ۳۴۴۰۱ ـ ۳۹۱۵۰
تلفن کارخانه ۹۲۸۳۲
آ ـ ۲۷۳۹ ۱ـ۵

قرص مخمر آبجو یستامین
را از داروئی بهنام خیابان ناصر خسرو تلفن ۵۲۵۲۶ ابتیاع فرمایند .
آ ـ ۱۶۰ ۳

واگذار میشود

چند باب اطاق و یك سالن بزرك جهت دفاتر بازرگانی و شرکتها اول خیابان سعدی واگذارمیشود بتلفن ۳۰۲۶۸۶ ـ ۵۰۳۳۵ مراجعه شود.
آ ـ ۲۸۲۷ ۱ـ۴

چهار باب مغازه
درب وپنجره سازی با برق سه‌فاز سی‌آمپر وروشنائی باوسایل یابدون وسایل واقع در خیابان نظام‌آباد واگذار میشود .
داوطلبین به تلفن ۳۲۶۷۲ مراجعه فرمایند .
آ ـ ۲۷۲۵ ۱ـ۳

آموزشگاههای ملی

کلاسهای جدید انگلیسی آموزشگاه آزاد بوذرجمهری نو
آ ـ ۲۶۵۹ ۱ـ۶

یادگرفتن زبان انگلیسی درانگلستان
در هتل مجللی که در عین حال کلاس زبان نیز هست وتحت‌نظر فارغ‌التحصیلان اکسفورد اداره میگردد جمع کل هزینه در هفته ۱۰ لیره و داوطلبان بین ۱۶ تا ۶۰ ساله پذیرفته میشوند داوطلبان به آدرس زیر مکاتبه نمایند
THE REGENCY RAMSGATE, ENGLAND.

آگهی مناقصه
موسسه انحصار دخانیات ایران تعداد نه هزار و پانصد و شصت بوبین نوار چسب کاغذی مورداحتیاج خود را از طریق مناقصه خریداری مینماید . داوطلبان شرکت در مناقصه میتوانند پیشنهاد های صریح و قطعی خود را با اطلاع و رعایت کامل مشخصات شرایط و مفاد طرح پیمان که از اداره معاملات خارجی دریافت میدارند منتها تا ساعت ۱۰ صبح روز ۲ر۴ر۱۳۳۹ مطابق با ۲۳ ژوئن ۱۹۶۰ که روز قرائت پیشنهادات خواهد بود تسلیم نمایند .
حضور پیشنهاد دهندگان در جلسه مناقصه آزاد است . شرکت در مناقصه بمنزله قبولی کلیه شرایط مناقصه خواهد بود .
انحصار دخانیات ایران
آ ـ ۱۷۳۶ ۱ـ۲

قابل توجه
قپانهای انگلیسی وژاپنی و ترازوهای آلمانی که‌مدتی نایاب بود وارد شد .
جلوخان مسجدشاه ابراهیم‌زاده تلفن ۲۱۰۰۷

تقویم اطلاعات

شنبه سوم اردی بهشت سال ۱۳۳۹
« بیست و ششم شوال سال ۱۳۷۹
« بیست و سوم آوریل سال ۱۹۶۰
اذان صبح ساعت ۳ و ۴۲ دقیقه
طلوع آفتاب ۵ و ۱۹ دقیقه
غروب آفتاب ساعت ۱۸ و ۳۷ دقیقه

راهنمای پزشکی اطلاعات

دکترهای متخصص درمجاری ادرار و تناسلی
دکتر محمدرضا مسدد
رزیدنت‌سابق بیمارستانهای امریکا
درمان قطعی بیماریهای مقاربتی دروازه دولت روبروی ساختمان فیات تلفن ۳۰۲۵۴۸ ـ پذیرائی عصرها ازساعت ۵ الی ۸ بعداز ظهر

دکتر دانشگر
امراض مقاربتی و جلدی و سوزاك تازه و کهنه وورم پرستات ضیق مجرا سستی وبواسیر امراض زنانه و نازائی خیابان سپه مقابل پستخانه تلفن ۳۰۲۴۱۶

دکتر های متخصص در امراض قلب
دکتر مرتضی شریفی
متخصص بیماریهای قلب و عروق از دانشگاه پاریس خیابان جامی ـ خیابان استخراول کوی خواجوپذیرائی عصر ها تلفن ۴۹۷۴۸ .

دکتر ا ـ پولوسا
متخصص بیماریهای مقاربتی‌مجاری ادرار تناسلی خیابان فردوسی شمالی کوچه صادق تلفن ۴۶۵۸۹ پذیرائی صبح و عصر

دکترهای متخصص درامراض اعصاب و روح
دکتر رحمانی
متخصص امراض اعصاب و روح از دانشگاه لندن خیابان پهلوی بالاتر از چهارراه امیر اکرم تلفن ۴۵۱۱۴ پذیرائی صبح و عصر

دکترهای متخصص در بیماریهای جهاز هاضمه
دکتر رفیعی
از دانشگاه پاریس معده ، کبدوروده ـ پذیرائی ۴ تا ۸ بعدازظهر خیابان جامی اول کوچه پاریس تلفن ۶۳۰۶۰

دکتر عباس نیك‌نژاد
متخصص از دانشگاه پاریس در بیماریهای معده ـ روده ـ کبد ـ لوزالمعده ودرمان بواسیر بدون‌عمل فیستول ـ فیسور بامتد موثر دروازه شمیران خ ـ گرامی

پلی کلنیك
دکترصدیقی ـ دکترمجاهدی
رزیدنت سابق بیمارستانهای امریکا بیماریهای داخلی ـ اطفال مقاربتی ترك تریاك وسایر مواد مخدره‌ترك الکل
مجهز بدستگاههای رادیر سکوپ و اتروسل ترابی (بخور بنی سیلین وغیره) دیاترمی
پذیرائی بعداز ظهرهاوایام تعطیل وشبها تاصبح
خیابان شاه روبروی مسجدسجاد شماره تلفن ۴۹۵۲۶

دکترملك افضلی
صبح وعصر پذیرائی مینماید قلهك ـ تلفن ۸۱۱۰۱

دکتر معانی
امراض مقاربتی ـ مجاری ادرار ـ معالجه سوزاك تازه و کهنه ـ ورم پروستات و سستی وناتوانی ـ ضیق مجرا امراض زنانه ـ خیابان فردوسی مقابل بانك ملی مرکز .

دکترس ـ صدیق ارشادی
رئیس سابق بیمارستان شرکت‌ملی نفت ـ مسجد سلیمان بیماریهای‌داخلی و کودکان
اول خیابان اردیبهشت شماره ۲۳

آخرین متد درمان سوزاك تازه و کهنه و ضعف قوای تناسلی
دکترجناب زاده دارای گواهینامه از دانشکده طب فرانسه خیابان منوچهری مقابل کوچه دبیرستان ژاندارك

دکتر وارطان
بیماری های داخلی ـ گوارش
نشانی : منوچهری روبروی کوچه ارباب جمشید
اوقات پذیرائی ۴ ـ ۸
تلفن مطب ۳۷۸۷۸
منزل ۳۲۴۹۴

کشیك امشب پزشکان
آقایان دکتر محسن صادقی : خیابان آذربایجان کوچه فرمانیه ـ دکتر شاهپور سیاهپوش : امیریه ایستگاه البرز جنب مسجد فخریه ـ دکتر محمود علم آموز : میدان ۲۴ اسفند ، کوی بهرام تلفن ۳۶۳۸۵

صاحب امتیاز و مدیر مسئول عباس مسعودی
[illegible] خیابان خیام چاپخانه اطلاعات

امشب بکدام سینما میروید؟

سینماهای درجه یك

سینما آسیا (تلفن ۴۲۹۰۹)
آنا ازبروکلین (تکنی راما ـ رنگی ـ دوبله بفارسی) با شرکت : جینالولو بریجیدا ـ ویتوریو دسیکا . شروع: ۱۱ صبح ـ ۳ ـ ۵ ـ ۷ ـ ۹ بعد از ظهر

سینما امپایر (تلفن ۶۷۲۵۲)
دراکولاو مهرویان (سینما سکوپ ـ رنگی دوبله بفارسی) با شرکت : سیلوا کوشینا ـ ریناتوراشل ـ شروع: ۱۰ر۳۰ صبح ۴ـ۵ـ۷ـ۹ بعد از ظهر

سینما پلازا (تلفن ۴۴۲۵۵)
جنگ و صلح (ویستاویژن ـ رنگی ـ دوبله بفارسی) با شرکت :ادری ـ هپبورن ـ مل‌فرر ـ آنیتا اکبرگ ـ شروع: ۱۰ر۳۰ صبح ـ ۳ـ۶ـ۹ بعد از ظهر.

سینما تخت‌جمشید (تلفن ۴۳۵۵۰)
آناستازیا (سینماسکوپ ـ رنگی) باشرکت : یول‌براینر ـ اینگرید‌برگمن شروع : ۳ـ۵ـ۷ـ۹ بعد از ظهر.

سینما رادیوسیتی (تلفن ۴۳۳۲۰)
سایونارا (تکنی‌راما رنگی ـ دوبله بفارسی) با شرکت : مارلون‌براندو ـ میکوتاکا شروع: ۱۰ر۳۰ صبح ـ ۱ر۴۵ ـ ۴ ـ ۶ر۳۰ ـ ۹ بعد از ظهر .

سینما رکس (تلفن ۳۴۱۶۹)
سایونارا (تکنی راما ـ رنگی ـ دوبله بفارسی) باشرکت : مارلون براندو ـ میکوتاکا شروع : ۱۰ر۳۰ صبح ـ ۲ ـ ۴½ ـ ۶½ ـ ۹ بعداز ظهر

سینما حافظ (تلفن ۳۴۰۷۴)
دراکولا و مهرویان (سینما سکوپ ـ رنگی ـ دوبله بفارسی) با شرکت : سیلوا کوشینا ـ ریناتوراشل شروع ۱۰ر۳۰ صبح ـ ۲ر۳۰ ـ ۴ر۳۰ ـ ۶ر۳۰ ـ ۸ر۳۰ بعد از ظهر .

سینما مولن‌روژ (تلفن ۳۰۳۰۳۰)
هوس زیر درخت نارون (دوبله بفارسی) با شرکت : سوفیالورن ـ آنتونی پرکینز شروع: ۱۰ر۳۰ صبح ـ ۳ـ۵ـ۷ـ۹ بعداز ظهر

سینما لیاگارا (تلفن ۶۵۳۰۷)
جنك و صلح (ویستاویژن ـ رنگی ـ دوبله بفارسی) باشرکت: ادری‌هپبورن ـ مل‌فرر ـ آنیتااکبرك ـ شروع: ۱۰ر۳۰ صبح ـ ۲ر۳۰ ـ ۵ و ۳۰ ـ ۸ر۳۰ بعد از ظهر .

سینما ایران (تلفن : ۳۶۳۵۴)
صفر ملی باشرکت : وحدت ـ ژاله شهین ـ شروع : ۱۰ر۳۰ صبح ـ ۲ر۳۰ ـ ۴ر۳۰ ـ ۶ر۳۰ ـ ۸ر۳۰ بعد از ظهر

سینما آریا (تلفن ۳۷۹۵۶)
تیرانداز حرفه ای (سینما اسکوپ رنگی ـ دوبله بفارسی) با شرکت ادی مورفی ـ جین اونز . شروع: ۱۰ر۳۰ صبح ـ ۱۲ر۳۰ ـ ۲ر۳۰ ـ ۴ر۳۰ ـ ۶ر۳۰ ـ ۸ر۳۰ بعد از ظهر

سینما اسکار (تلفن ۴۵۷۹۷)
عیال وار (ویستاویژن ـ رنگی دوبله بفارسی) با شرکت : جری لوئیس ـ شروع: ۱۰ر۳۰ صبح ـ ۲ر۳۰ ـ ۴ر۳۰ ـ ۶ر۳۰ ـ ۸ر۳۰ بعد از ظهر .

سینما المپیا (تلفن ۶۵۷۹۸)
آسمون جل با شرکت : وحدت ـ ژاله شروع : ۱۰ر۳۰ صبح ـ ۲ر۳۰ ـ ۴ر۳۰ ـ ۶ر۳۰ ـ ۸ر۳۰ بعدازظهر

سینما ایفل (تلفن ۴۰۱۱۶)
صفر ملی با شرکت . وحدت ـ ژاله ـ شهین شروع : ۱۰ر۳۰ صبح ـ ۲ر۳۰ ـ ۴ر۳۰ ـ ۶ر۳۰ ـ ۸ر۳۰ بعد از ظهر

سینما برلیان (تلفن ۳۳۵۳۵)
عیال وار (ویستاویژن ـ رنگی دوبله بفارسی) باشرکت : جری لوئیس ـ شروع: ۱۰ر۳۰ صبح ـ ۲ر۳۰ ـ ۴ر۳۰ ـ ۶ر۳۰ ـ ۸ر۳۰ بعد از ظهر

سینما پارك (تلفن ۳۹۶۳۷)
من مستم (دوبله بفارسی)باشرکت راج کاپور لا سینها . شروع ۱۰ر۳۰ صبح ۲ر۳۰ ـ ۴ر۳۰ ـ ۶ر۳۰ ـ ۸ر۳۰ بعد از ظهر

سینما تهران (تلفن ۳۸۱۶۵)
من مستم (دوبله بفارسی) باشرکت راج کاپور ـ مالا سینها شروع ۱۰ر۳۰ صبح ۲ر۳۰ ـ ۴ر۳۰ ـ ۶ر۳۰ ـ ۸ر۳۰ بعد از ظهر

سینما چاپلی (تلفن : ۶۸۴۶۱)
هوس زیر درخت نارون (دوبله بفارسی) باشرکت : سوفیالورن ـ آنتونی پرکینز شروع : ۴ر۴۵ ـ ۱ ـ ۵ ـ ۷ ـ ۹ بعد از ظهر

سینما دیانا (تلفن ۴۲۰۱۰)
صفر ملی با شرکت : وحدت ـ ژاله ـ شهین ـ شروع : ۱۰ر۳۰ ـ ۲ر۳۰ ـ ۴ر۳۰ ـ ۶ر۳۰ ـ ۸ر۳۰ بعد از ظهر

سینما دنیا (تلفن :۳۳۸۱۲)
آنا از بروکلین (تکنی راما ـ رنگی ـ دوبله بفارسی) با شرکت: جینالولو بریجیدا ـ ویتوریودسیکا ۱۰ر۳۰ صبح ـ ۲ر۳۰ ـ ۴ر۳۰ ـ ۶ر۳۰ ـ ۸ر۳۰ بعد از ظهر

سینما رویال (تلفن ۶۸۲۰۶)
دراکولاو مهرویان (سینماسکوپ ـ رنگی ـ دوبله بفارسی) با شرکت : میلوا کوشینا ـ ریناتوراشل شروع : ۱۰ر۳۰ و ۳ـ۵ـ۷ـ۹ بعد از ظهر .

سینما سعدی (تلفن :۳۶۴۶۸)
حاجی مراد (سینماسکوپ ـ رنگی ـ دوبله بفارسی) باشرکت :استیوریوز ـ جورجیامول ـ شروع: ۱۰ر۳۰ صبح ـ ۲ر۳۰ ـ ۴ر۳۰ ـ ۶ر۳۰ ـ ۸ر۳۰ بعدازظهر

سینما سپیلا (تلفن ۳۶۴۲۴)
شبیخون بزرگ (سینما سکوپ ـ رنگی ـ دوبله بفارسی) با شرکت: کریمه ـ فوستوتوزی شروع :۱۰ر۳۰ صبح ـ ۲ر۳۰ ـ ۴ر۳۰ ـ ۶ر۳۰ ـ ۸ر۳۰ بعد از ظهر

سینما کارون (تلفن ۴۰۰۶۵)
هیولا (دوبله بفارسی) با شرکت: مهی پال ـ هلن شروع: ۱۰ر۳۰ صبح ـ ۲ر۳۰ ـ ۴ر۳۰ ـ ۶ر۳۰ ـ ۸ر۳۰ بعداز ظهر

سینما کریستال (تلفن ۳۷۶۷۵)
هوس زیردرخت نارون (دوبله بفارسی) باشرکت :سوفیالورن ـ آنتونی پرکینز شروع: ۱۰ صبح ـ ۲½ ـ ۴½ ـ ۶½ ـ ۸½

سینما متروپل (تلفن ۳۹۴۱۰)
غریب وبیکس با شرکت :کیم‌مانتر جیمس ماسور ـ جس‌بیلی . شروع : ۱۰ر۳۰ صبح ـ ۲ر۳۰ ـ ۴ر۳۰ ـ ۶ر۳۰ ـ ۸ر۳۰ بعد از ظهر .

سینما همای (تلفن ۴۲۱۶۹)
هیولا (دوبله بفارسی) با شرکت مهی پال ـ هلن . شروع : ۱۰ر۳۰ صبح ـ ۲ر۳۰ ـ ۴ر۳۰ ـ ۶ر۳۰ ـ ۸ر۴۵ بعداز ظهر

سینماهای درجه دو

سینما پردیس
شجاعان (سینماسکوپ ـ رنگی ـ دوبله‌بفارسی) باشرکت:گریگوری‌پك ـ جون‌کالینز شروع ۵ر۱۰صبح ـ ۵ر۲ ـ ۵ر۴ ـ ۵ر۶ ـ ۵ر۸ بعداز ظهر

سینما تاج (تلفن ۳۳۰۶۴)
لاله آتشین (فانفان‌لاتولیپ) باشرکت: ژرارفیلیپ ـ جینالولوبریجیدا شروع: ۱۰ر۳۰ صبح ـ ۲ر۳۰ ـ ۴ر۳۰ ـ ۶ر۳۰ ـ ۸ر۴۵ بعد از ظهر

سینما سیلوانا (تلفن ۳۳۷۷۷)
آقای شانس باشرکت :مورین ـ تفکری شروع : ۲ر۵ ـ ۴ر۵ ـ ۶ر۵ ـ ۸ر۵ بعد از ظهر .

سینما فردوسی (تلفن ۳۵۷۴۸)
جنگجوی سرخ پوش (سینما سکوپ ـ رنگی ـ دوبله بفارسی) باشرکت : فوستوتوزی پاتریشیامدینا شروع : ۹ر۳۰ صبح ـ ۱۲ر۳۰ ـ ۲ر۳۰ ـ ۴ر۳۰ ـ ۶ر۳۰ ـ ۸ر۳۰ بعداز ظهر

سینما فری (تلفن ۲۷۸۹۳)
نوباوگان «مادران و فرزندان» (سینما اسکوپ ـ دوبله بفارسی)با شرکت .دوریان‌گری ـ ماریو جیرونی روع : ۴ر۳۰ ـ ۶ر۳۰ ـ ۸ر۳۰ بعد از ظهر

سینما مراد (تلفن ۳۷۳۸۹)
آسمون جل با شرکت : وحدت ـ ژاله . شروع : ۱۰ر۳۰ صبح ـ ۲ر۳۰ ـ ۴ر۳۰ ـ ۶ر۳۰ ـ ۸ر۳۰ بعدازظهر

سینما مشعل (تلفن ۳۳۸۲۶)
او مردخطرناکیست (دوبله بفارسی) باشرکت : ادی‌کنستانتین . شروع: ۱۰ر۳۰ صبح ۲ر۳۰ ـ ۴ر۳۰ ـ ۶ر۳۰ ـ ۸ر۳۰ بعد از ظهر .

تآترها

جامعه باربد (تلفن: ۳۳۳۶۵)
برای تعویض برنامه تعطیل است

تاتر پارس (آناهیتا)
طبقه ششم باشرکت: مهین اسکوئی ـ مصطفی اسکوئی .شروع : ۸ر۵ بعد از ظهر .

تاتر تهران
خان تاتار با شرکت مودین . پرخیده چهره آزاد . شروع : ۵ر۸ بعد از ظهر

نصف بیشتر محصولات دنیا بوسیله کمباین‌های مسی فرگوسن درو میشود

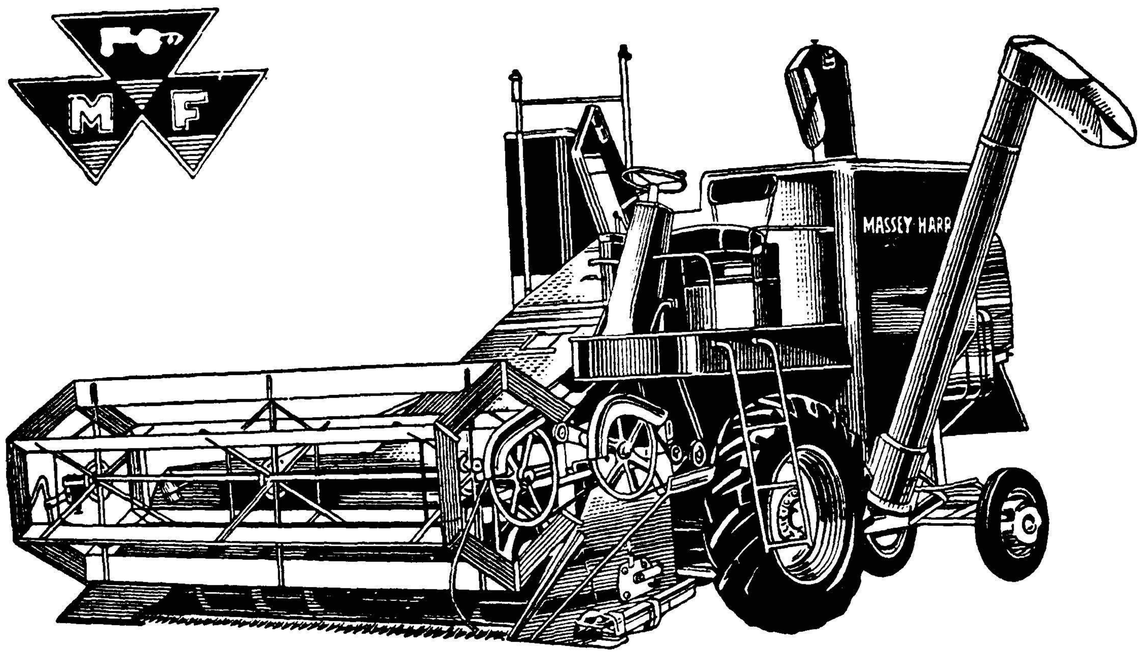

کمباین‌های دیزلی و بنزینی **مسی فرگوسن** باقساط چهارساله

برای کسب اطلاعات بیشتر نمایندهٔ انحصاری در ایران شرکت سهامی تجارتی خزر (کاسپین)

خیابان سعدی تلفن ۳۲۹۸۷ و ۳۹۵۸۷ مراجعه فرمائید. (تبلیغات پیک)

کمباین‌های مسی فرگوسن برای فروش موجود است

۱-۲
آ- ۳۲۸۲

SIEMENS

یخچالهای زیمنس

مدل ۱۹۶۰ بظرفیت های مختلف

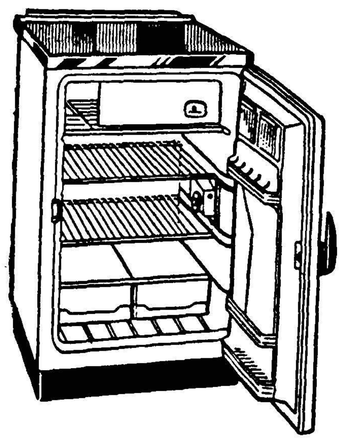

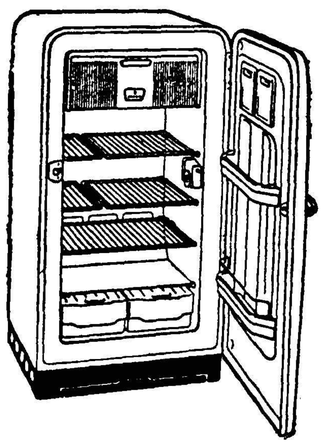

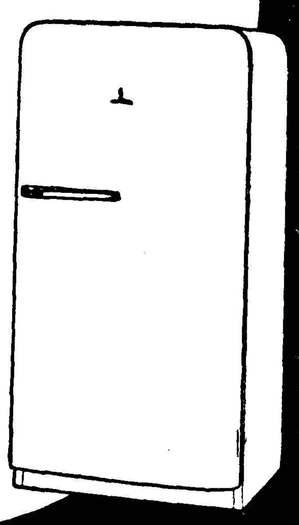

فصل گرما باداشتن یخچال خوب قابل تحمل است

در کارگاههای زیمنس همیشه لوازم یدکی موجود است

شرکت سهامی زیمنس ایران: خیابان سعدی - تلفن ۳۰۵۱۶۱ - ۶۸

آگهی تشکیل مجمع عمومی

مجمع عمومی سالیانه شرکت سهامی صادرات واردات کشور در ساعت پنج بعدازظهر روز سه‌شنبه بیست‌وهفتم اردیبهشت ۱۳۳۹ خورشیدی درمحل شرکت واقع‌درسرای امید تشکیل واز کلیه صاحبان سهام تقاضا دارد بارعایت مفاد اساس نامه در موعد مقرر بدفتر این شرکت مراجعه و برگ ورودیه تهیه فرمایند.

دستور مجمع

۱ـ استماع گزارش هیئت مدیره و بازرسان شرکت
۲ـ تصویب ترازنامه و حساب سود وزیان سال ۱۳۳۸ خورشیدی
۳ـ تجدید انتخاب هیئت بازرسان

هیئت مدیره شرکت سهامی صادرات واردات کشور

آگهی دعوت صاحبان سهام

مجمع عمومی سالیانه شرکت سهامی کارخانجات صنعتی وبازرگانی کشور در ساعت سه‌بعداز ظهر روز سه شنبه بیست و هفتم اردیبهشت ۱۳۳۹ خورشیدی در محل شرکت واقع در سرای امید تشکیل و از کلیه صاحبان سهام تقاضا دارد بارعایت مفاد اساس نامه در موعد مقرر بدفتر این شرکت مراجعه و برگ ورود به تهیه فرمایند.

دستور مجمع

۱ـ استماع گزارش هیئت مدیره و بازرسان شرکت
۲ـ تصویب ترازنامه و حساب سود وزیان سال ۱۳۳۸ خورشیدی
۳ـ تجدید انتخاب هیئت بازرسان

هیئت مدیره شرکت سهامی کارخانجات صنعتی وبازرگانی کشور

خط کشتیرانی استریك و الرمن

حالت کشتی‌های استریك والرمن دربنادر ایران در تاریخ ۲۰ر۴ر۱۹۶۰

نام بندر	نام کشتی	تاریخ ورود تقریبی	تاریخ پهلوگرفتن وحرکت
بوشهر	شهرستاز (برای بارگیری)	درحدود ماه مه	برای بارگیری به‌بندر میرسد
	سیتی‌اف روچستر	درحدود ۲۰ آوریل	برای تخلیه به‌بندر میرسد
	شهرستان	درحدود ۲۵ آوریل	» » » »
	مرجنت رویال	درحدود ۱۰ مه	» » » »
	سیتی‌اف نیوپورت	درحدود ۱۳ مه	» » » »
	گلستان	درحدود ۱۴ مه	» » » »
	تری رولاس	درحدود ۲۵ مه	» » » »
بندرشاهپور	البستان	دربندر است	درتاریخ ۱۷ر۴ر۶۰ پهلو گرفته
	مورستان	درحدود ۲۱ آوریل	برای تخلیه به‌بندر خواهد رسید
	عربستان	درحدود ۵ مه	» » » »
	سلوستان	درحدود ۱۴ مه	» » » »
	سیتی‌اف روچستر	درحدود ۳۰ مه	» » » »
	شهرستان	درحدود اوایل ژوئن	» » » »
	رجستان	—	—
خرمشهر	شهرستان (برای بارگیری)	درحدود ماه مه	برای بارگیری خواهد رسید
	سیتی‌اف لوانز	دربندر است	برای تخلیه ۱۵ر۴ر۶۰ پهلوگرفته
	کراجستان	دربندر است	برای تخلیه ۱۷ر۴ر۶۰ پهلوگرفته
	فارسیستان	دربندر است	برای تخلیه ۱۹ر۴ر۶۰ پهلوگرفته
	سلوستان	درحدود ۲۱ آوریل	برای تخلیه خواهد رسید
	سیتی‌اف روچستر	درحدود ۲۶ آوریل	» » » »
	شهرستان	درحدود ۲۸ آوریل	» » » »
	مورستان	درحدود ۲۸ آوریل	» » » »
	تبرستان	درحدود ۳۰ آوریل	» » » »
	رجستان	درحدود ۲ مه	» » » »
	سیتی‌اف نیوپورت	درحدود ۱۶ مه	» » » »
	سیتی‌اف دونکاستر	درحدود ۲۳ مه	» » » »
	مرجنت‌رویال	درحدود ۲۷ مه	» » » »
	گلستان	درحدود اول ژوئن	» » » »
	تری رولاس	درحدود ۲۰ ژوئن	» » » »
	ارمنستان	—	—

برای سایر مشخصات بآدرس زیر مراجعه فرمائید

فرانك س‌استریك وشرکاء (بصره) محدود

در بصره و بغداد و خرمشهر

دوچرخه رالی

عالیترین دوچرخه محصول انگلستان

روان - قوی - محکم

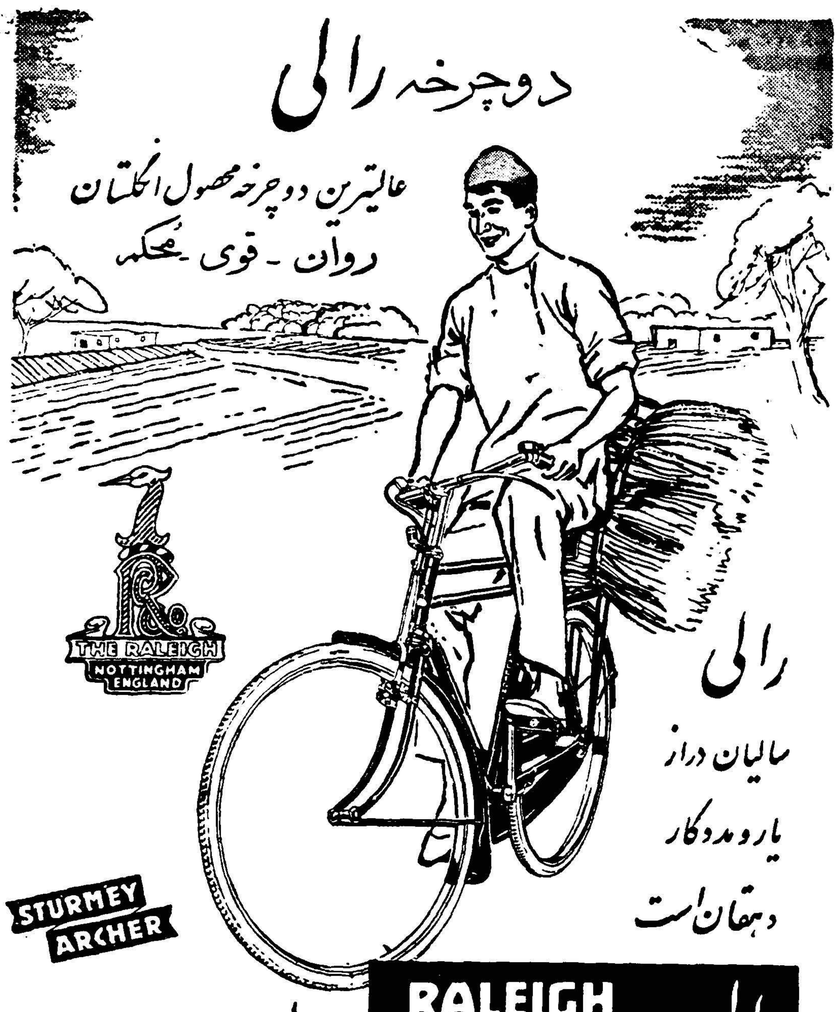

رالی سالیان دراز یارومددکار دهقان است

STURMEY ARCHER

RALEIGH
رالی دو چرخه تمام فولاد

رالی دوچرخه بی رقیب

نماینده انحصاری: خیابان فردوسی - ساختمان امینی شرکت گری مکنزی - تلفن ۳۵۱۸۳

حصر وراثت

درتاریخ ۲۸ر۱۰ر۳۵ آقای تقاند وردی دارند شناسنامه شماره ۴۰۵۳ داد خواستی بخواسته حصروراثت بشماره ۴ - ۲۸ر۳۷۵ باین دادگاه تقدیم و چنین اشعار داشته که آنه تقان پهلکه دارنده شناسنامه ۱۹۱۹ که محل اقامت دائمی وی گنبد کاوس بوده در سال ۳۷ در راه مکه معظمه فوت نموده وحین‌الفوت وراث متوفی عبارت بوده از دو پسر یکی متقاضی و دیگری بنام نور تقان بشناسنامه ۱۹۲۹ ویك دختر بنام سلطان خانم به شناسنامه ۱۹۲۲ و دو عیال دائمی یکی بنام بی‌بی خانم پهلکه بشناسنامه ۱۹۳۲ ودیگری نازبیکه بشناسنامه ۱۹۲۰ دارای نام خانوادگی همگی پهلکه و غیر از نامبردگان وراث دیگری نداشته و ندارد - پس از وصول پرونده و تعیین وقت در جلسه ۲ر۱۲ر۳۸ از گواهان معرفی شده خواهان تحقیق بعمل آمدلذا مراتب سه نوبت متوالی ظرف سه ماه هر ماه یکمرتبه در روزنامه رسمی کشور شاهنشاهی و اطلاعات آگهی و منتشر میشود تا چنانچه کسی نسبت بوراث نامبردگان اعتراضی داشته باشد و یاوصیت‌نامه ای نزد اشخاص یافت شود ظرف مدت مقرر فوق کتبا بدادگاه اعلام دارند و الا پس از انقضای مدت مقرردر فوق هیچگونه‌اعتراض ویا وصیت نامه ای (جز رسمی‌د سری) ابراز شود پذیرفته نخواهد شد.

رئیس دادگاه بخش گنبد کاوس- همایونی

نوبت اول ۲۹ر۱۲ر۳۸
نوبت دوم ۲۹ر۱ر۳۹
نوبت سوم ۲۹ر۲ر۳۹

۲ - ۳ آ - ۴۷۴۸۰

ماشین چمن تراش

آلمانی وارد شد

شرکت تهرانشهر محدود

خیابان سعدی

تلفن ۳۴۳۵۳ - ۳۰۲۱۱۵

شرکت آریا - خیابان فردوسی تلفن ۳۳۶۲۰

آ- ۲۹۹۸ آگهی‌مصور

یك آرایشگاه مردانه

و۲ آرایشگاه زنانه با آب وبرق و وسائل تکمیل واگذار میشود طالبین به دخانیات خیابان استخر نگاه‌بیات مراجعه فرمایند.

۱-۶ آ-۲۵۰۷

کلاسهای آموزش کارآموزان شهرداریها

از روز هفتم اردی بهشت ماه آغاز خواهدشد کسانی که برای کلاسهای مزبور نام نویسی نموده‌اند برای دریافت برنامه دروس تا روز چهارم اردی بهشت بموسسه علوم اداری و بازرگانی دانشکده حقوق مراجعه نمایند. موسسه علوم اداری و بازرگانی دانشکده حقوق

۱-۲ آ-۲۹۷۲

خریدار مواد غذائی کنسرو

بکلیه دارندگان وشرکتهای واردکننده مواد غذائی اعم از داخلی وخارجی اعلام میگردد که این شرکت خریدار دائمی و نقدی تمام‌مواد غذائی کنسرو میباشد برای اخذ اطلاعات بیشتری باتلفن ۶۳۹۲۶ تماس بگرفته شود ۱-۲ آ-۲۷۵۰

کفش مخصوص عرفات

که بدستور مقامات‌روحانی‌تهیه‌شده جیابان خیام باچنار گذر فلم کفاشی مرب تهیه فرمائید.

آ-۱۶۳۳ ۱-۴

از فردا صبح

سینما سهیلا ـ سینما چارلی

شروع سئانسها: سهیلا ۱۰٫۳۰ صبح ـ ۲٫۳۰ ـ ۴٫۳۰ ـ ۶٫۳۰ ـ ۸٫۳۰ ودر سینما چارلی ۱۰٫۳۰ صبح ـ ۱ ـ ۳ ـ ۵ ـ ۷ ـ ۹ بعد ازظهر

آگهی حراج

سازمان چای وزارت کمرکات و انحصارات مقداری اثاثیه مستعمل وتخته سه‌لائی وادوات و ماشین آلات فرسوده راکه‌در انبار امانتواقع درخانی‌آباد خیابان مختاری موجود می‌باشد طبق صورت ریزموجود دردفتر سازمان چای درساعت ۹صبح‌روز سه‌شنبه ۲۰ اردیبهشت ماه ۳۹از طریق حراج بمعرض فروش میگذارد طالبین میتوانند درجلسه حراج حضور بهمرسانیده واشیاء مورد حراج رانقدا خریداری و تحویل بگیرند.

آ ـ ۳۲۶۶ سازمان چای

آگهی اداره کل اوقاف

چون متولیان ومتصدیان موقوفات وثلثها وحبس‌هاونذرهای‌مشمول ماده سوم‌قانون اوقاف که مدت آن‌کمتراز هیجده سال نباشد موظف‌اند که‌همه‌ساله بودجه رقمات تحت‌تصدی خودرا بارعایت مفاد وقفنامه و مقررات تنظیم وصورت‌حساب نیز برای رسیدگی وصدور مفاصاحساب تسلیم نمایندبنابراین مدینوسیله‌بعموم آقایان‌متولیان ومتصدیان‌موقوفات حوزه اوقاف شهرستان تهران وحومه اخطار میشود که حداکثر تاآخر خردادماه جاری بادردست‌داشتن اصول یارونوشت مصدق وقفنامه ومدارك دیگر واسناد اجاره وآخرین بودجه ومفاصاحساب برای تنظیم بودجه در تهران‌باداره اوقاف تهران ودربخشهای تابع به نمایندگی های اوقاف مراجعه وصورت‌حساب راهم تسلیم نمایند. چنانچه تاموعد مقرر نسبت به‌تنظیم بودجه وتسلیم صورت‌حساب اقدام نشود ناگزیر طبق مقررات ماده ٦٤ آئین‌نامه قانون اوقاف عمل خواهد شد.

۱ـ۳ آ ـ ۱۸۷۲ مدیر کل اوقاف فقید کتر روستائیان

آگهی مزایده

۱ـ اداره موتوری ژاندارمری تعدادی طایر و قطعات یدکی خودرو فرسوده رااز طریق مزایده کتبی بفروش میرساند.

۲ـ پیشنهاد دهندگان همه روزماز ساعت ۸صبح‌الی۱۲ میتوانندباداره موتوری ژاندارمری واقع‌در سه راه‌مونك مراجعه و قطعات مزبور رابازدید نمایند.

۳ـ پیشنهاد دهندگان مبلغ‌پانزده هزار ریال‌وجه‌نقد یاچك تضمین شده بضمیمه پیشنهاد خودتا تاریخ آخروقت اداری روز دوشنبه ۱۲ اردیبهشت‌ماه ۳۹بدفتر اداره موتوری تحویل و رسید دریافت دارند. پیشنهادات رسیده در ساعت۹ صبح ۱۳ اردیبهشت ماه ۳۹ بازو قرائت خواهد شد.

حضور پیشنهاد دهندگان در کمیسیون آزاد و اداره موتوری دررد ویاقبول کلیه پیشنهادات مختار است ضمنا هزینه آگهی و حراج مالیات بعهده برنده مزایده خواهد بود.

٤ـ چنانچه برنده مزایده از پرداخت وجه خودداری نمود سپرده وی‌بنفع صندوق دولت ضبط خواهد شد.

رئیس اداره موتوری ژاندارمری کل کشورسرهنگ‌فرقاش

آ ـ ۳۱۱٤

لذت عکسبرداری با این دوربین صدچندان است!

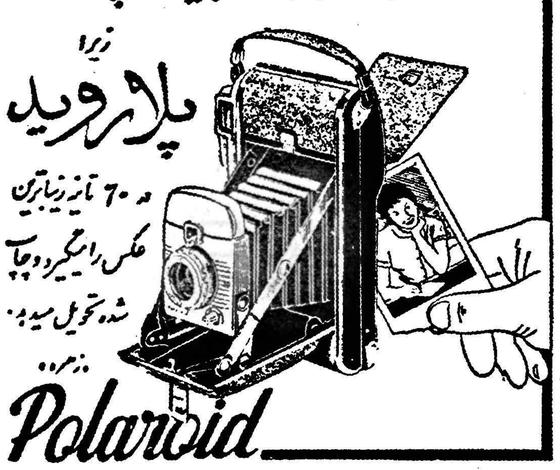

مرکز پخش: شرکت مانسکو خیابان‌شاه نبش یغما تلفن ٤٧١٢٥

آ ـ ۳۱٥٤ «آگهی زهره»

آگهی دعوت صاحبان سهام

بدینوسیله از صاحبان‌سهام شرکت سهامی‌ریسندگی و بافندگی خوزستان دعوت میشود که برای تشکیل مجمع عمومی عادی سالیانه شرکت درساعت پنج بعد از ظهر روز پنجشنبه ۲۹ اردیبهشت ماه۱۳۳۹ درمحل دفتر شرکت حضور بهمرسانند.

دستور جلسه

۱ـ استماع گزارش مدیران و بازرسان شرکت.

۲ـ ملاحظه و تصویب ترازنامه سال ۱۳۳۸

۳ـ تجدید انتخاب هیئت بازرسین شرکت

۱ـ۲ آ ـ ۳۰۸٤ شرکت سهامی‌ریسندگی‌وبافندگی خوزستان‌اهواز

دوام واعتبار
فوق‌العاده جنس
کاغذ چاپ و نوشتنی (وودفری)
کاغذ رسم کاغذ افست وکاغذکنت
White A
Distributed by Marubeni-Ida Co., (Iran) Ltd., Teheran
NIPPON PULP INDUSTRY CO., LTD.
New Marunouchi Bldg., Chiyoda-ku,
Tokyo, Japan
A602

آ ـ ۳۲۲۲

هرتر بایران اطمینان میدهد

بقراریکه خبرگزاریهای خارجه‌اطلاع دادند.

● هرتر وزیر امور خارجه‌آمریکادر کنفرانس سنتو که در تهران تشکیل میشود به ایران اطمینان خواهد داد‌که دول غربی ، منافع کشور های عضو سنتو را ،در مذاکرات کنفرانس سران شرق و غرب قربانی نخواهد کرد .

● مقامات مطلع میگویند امکان میرود در کنفرانس سنتو ایران ، پاکستان ترکیه ،درباره نگرانی خود پیرامون خطر دادن امتیازاتی بروسیه درباره خلع سلاح‌وسایر مسائل مورد اختلاف شرق و غرب مذاکره کنند .

****

اهمیت خاص کنفرانس تهران

امروز آقای ممتاز علوی معاون دبیر کل سازمان پیمان مرکزی اظهار داشت که جلسات آینده شورای وزیران‌سازمان‌پیمان‌مرکزی اهمیت خاصی دارد زیرا اولین بار است که پس از انقضای پایان پنج سال حیات این سازمان ، شورای وزیران آن در تهران تشکیل‌جلسه میدهد . این هشتمین دوره جلسات شورای وزیران‌کشور سنتو است.

سازمان پیمان مرکزی روز بروز نیرومند تر شده و به‌آینده‌درخشانی امیدوا راست . اینکه سازمان نیرو واتحاد خود را تا امروز حفظ کرده باین علت است که در اولین ۵سال اعضاء آن عزم راسخ داشته اند که دست یگانگی بهم داده و در برابر هر گونه پیشامدی ایستادگی کرده وبا هم بسوی هدف مشترکی که تامین صلح جهانی و ترقی و تعالی مردم کشور های عضو باشد پیش رفته اند .

نامبرده گفت باکمك‌وتشریك مساعی اولیاء امور دولت شاهنشاهی ایران که میهماندار این شورا می‌باشد دبیر خانه سازمان بطورموقت در وزارت امور خارجه تشکیل گردیده واز امروزبرای‌تهیه‌مقدمات جلسات وزیران آغاز بکار کرده است .

ساعت ورود سلوین لوید

ساعت هشت و سی‌و پنجدقیقه بامداد روزچهارشنبه هفتم‌اردیبهشت سلوین لوید وزیر خارجه انگلیس در راس هیئتی وارد تهران میشود.

هوا پیمای حامل‌هیئت نمایندگی انگلیس در اسلامبول توقف خواهد داشت تا مارشال «فریزر» نماینده انگلیس در گروه نظامی سنتو به هیئت ملحق شود .

مارشال فریزر همانطور که قبلا ضمن‌لیست هیئت نمایندگی‌انگلیس باستحضار خوانندگان رسید عضو نمایندگی آنگلستور در کنفرانس سنتو خواهد بود .

اعلامیه وزارت خارجه امریکا

واشنگتن - ۲۲ آوریل - خبرگزاری فرانسه (کریستیان هرتر)وزیر امور خارجه امریکا روز سه شنبه ۲۶ آوریل واشنگتن را بسوی تهران ترك خواهد کرد تا از طرف امریکا بعنوان‌ناظر درهشتمین جلسه شورای وزیران پیمان مرکزی شرکت کند.

جلسه شورای وزیران سنتو ۲۸ تا۳۰ آوریل در تهران انعقاد خواهد یافت . «لیونیکستون مرچانت»معاون وزارت امور خارجه امریکا، فیجر سفیر کبیر امریکا در ترکیه وده نفر مشاور همراه کریستیان هرتر به تهران خواهند آمد .

از جمله مشاورین هرتر که به پایتخت ایران عزیمت میکنند عبارتند از . تئودر آچیلیوس مشاور قضائی وزارت امور خارجه امریکا ،اندریو- پسر دینك معاون وزارت امور خارجه امریکا برای کارهای عمومی ، لوئیس معاون وزارت خارجه امریکا برای امور خاور نزدیك ، جان ایروین معاون وزارت دفاع امریکا برای امور امنیت بین المللی ، کهلر معاون وزارت امور خارجه امریکا برای امور اروپائی ، ژیرار اسمیت معاون وزارت امور خارجه امریکا، ژنرال توماس ویو رئیس ستاد ارتش نیرو های هوائی امریکا و سرتیپ‌المرروژر نماینده امریکا در گروه نظامی دائمی .

در اعلامیه ای که روز جمعه وزارت امور خارجه امریکا تسلیم نمایندگان مطبوعات کرد خاطر نشان شده که هدف سنتو حفظ صلح و امنیت و حفاظت از تمامیت ارضی واستقلال کشور های عضو میباشد.

فرماندهی مشترك

رادیو کراچی دیشب گفت: آقای منظورقادر وزیرامور خارجه پاکستان که ریاست هیئت نمایندگی پاکستان رادر جلسات شورای وزیران سنتو در تهران بعهده دارد دیروز در راول پندی اظهار نمود که انتظار میرود موضوع فرماندهی مشترك ارتش سنتو در جلسه مزبور مورد مذاکره قرار گیرد. وزیر خارجه پاکستان روز هفتم اردیبهشت وارد تهران میشود .

حرکت لوید ازلندن

رادیو لندن در برنامه فارسی دیشب خود گفت : سلوین لویدوزیر خارجه انگلستان روز سه شنبه آینده رهسپار تهران خواهد شد. تاریاست هیئت نمایندگی انگلیس‌را در کنفرانس وزیران سازمان پیمان مرکزی که در روز پنجشنبه وجمعه وشنبه هفته آینده صورت میگیرد بعهده بگیرد .

هرتر اطمینان میدهد

واشنگتن -۲۲ آوریل -یونایتد پرس - کریستیان هرتر وزیرامور خارجه امریکا باعضای سنتو در خاور میانه اطمینان خواهد داد که دول غربی ،در کنفرانس سران شرق و غرب با شوروی منافع‌آنها را قربانی نخواهند کرد . امروز وزارت خارجه‌اعضای‌هیئت‌نمایندگی امریکا را در کنفرانس شورای‌سنتو اعلام نمود و باید دانست که این هیئت نمایندگی تا حال از حیث زیادی تعداد سابقه نداشته است . مقامات‌رسمی ودیپلوماسی‌واشنگتن انتظار دارند‌که‌روسای دول‌پاکستان ایران و ترکیه از فرصت کنفرانس استفاده نموده و پیرامون نگرانی خود از خطر دادن امتیازاتی به‌روس ها در زمینه‌خلع‌سلاح وسایرمسائل مورد اختلاف شرق و غرب ، با هرتر و سلوین لوید مذاکره کنند در حال حاضر امریکا فقط‌بعنوان عضو ناظر در سنتو شرکت دارد ، گواینکه نقش عمده‌ای در کمیته های سنتو دارد . هرتر مخالفت امریکا را با عضویت کامل این کشور در سنتو در صورتی که‌بار دیگر طرح شود ، اعلام خواهد نمود ، زیرا انتظار میرود کشور های خاورمیانه این مسئله را بار دیگر مطرح سازند . گفته میشود هرتر عقیده دارد که عضویت کامل امریکا در سنتو در لحظه کنونی ممکن است تمام کوشش هائی را که‌برای‌تخفیف تشنجات ناشی از جنك سرد شده است برهم‌زند و موجب تحریك نیرو های ضد امریکائی در میان کشور های‌عربی گردد و به نیروی سنتو نیز چیزی نیافزاید . بهمین دلیل امریکا با تشکیل یك فرماندهی واحد نیز موافقتی ندارد .

احتمالا امریکا نظر کنونی خودرا در صورتی که حمله کمونیست ها به خاور میانه مشهود باشد ،تغییر خواهد داد و فورا با تشکیل یك هیئت فرماندهی‌عالی مشترك‌موافقت خواهد کرد . بهر حال در حال حاضر مقامات‌امریکائی تصور نمی کنند چنین‌خطری‌وجودداشته باشد و انتقاد و سوء ظن اعراب از سنتو کاهش یافته‌است. مقامات‌امریکائی میگویند پرزیدنت ایوب خان طی مسافرت جمال عبدالناصر کار مفیدی ازنظر تشریح هدفهای‌دفاعی سنتو انجام داده است : دورنمائی برای شرکت عبدالناصر در سنتو وجود ندارد لکن مقامات رسمی امریکا امیدوارند که او بکاهش از تصادمات میان کشور های ضد کمونیست و بیطرف خاورمیانه، کمك کند .

شرکت سفرای ایران

سفرای ایران در ترکیه و پاکستان طی چند روز آینده از کراچی وآنکارا وارد تهران میشوند تا در جلسات شورای وزیران سنتو جزء هیئت نمایندگی ایران شرکت کنند.

تصویب لایحه واگذاری زمین بکارگران

صبح امروز کمیسیون کشاورزی مجلس شورایملی بریاست آقای ارسلان خلعتبری و با حضور آقای مهندس انصاری وزیر کار تشکیل شد ، در این جلسه لایحه واگذاری اراضی خالصه بکارگران مورد رسیدگی قرار گرفت و تصویب شد و گزارش امر جهت طرح در جلسه علنی مجلس آماده خواهدشد

درشرفیابی رؤسا وپیشکاران دارائی شهرستانها

درشرفیابی روز پنجشنبه روساء و پیشکاران دارائی شهرستانها، شاهنشاه در مورد تشویق کارمندان بیاناتی بدین شرح ایراد فرمودند:

کارمندان در مقابل انجام وظیفه نبایستی انتظار پاداشی داشته‌باشند ودستگاه باید کارمندان خاطی را طرد نموده وشدیدا مجازات کند وفقط کارمندانی را که بیش از حدود وظایف‌خود خدمت‌میکنند موردتشویق قرار دهد ، کارمندان نباید در مقابل وظیفه عادی تقدیر و تشویق شوند زیرا هر فردی طبق وظیفه ای که بعهده دارد باید عمل نماید .

گشایش کلاس ستادی‌ارتش یکم

مدت این‌کلاس ۱۲ هفته است وافسران منتخب درارتش یکم مشغول خدمت خواهندشد

ساعت هشت بامداد امروزتیمسار سپهبد دکتر بهرام آریانا فرمانده نیروی زمینی کلاس ستادی ارتش یکم را در دانشگاه جنك افتتاح‌نمود همچنین امروز کلاس مشابه‌دیگری در دانشگاه نظامی شروع بکارنمود. کلاسهای مذکور زیر نظراستادان مجرب اداره میشود و افسران این دو کلاس پس از طی این دوره به ستاد ارتش یکم منتقل و مشغول کار خواهند شد مدت این کلاسها دوازده هفته خواهد بود .

ارتش یکم

گزارش خبرنگارما‌همچنین‌حاکی است که بفرمان شاهنشاه تیمسار سر لشکر مظفری به معاونت فرماندهی و تیمسار سرتیپ‌فیوضی بریاست ستاد ارتش یکم منصوب شده اند .

شهرداری گوشت میفروشد

بقیه از صفحه اول

مامورین شهرداری‌گوشت را درکامیونها بمردم‌میفروشند

حراج کردند

در حوزه برزن ۸ بازار گوشت موجودی دکان چند قصاب گران‌فروش را مامورین برزن بدستور شهردار از درخت های کنار خیابان آویزان و حراج کردند .

دو هزار نفر داوطلب

امروز دو هزار قصاب خرده پا بشهرداری مراجعه وبا‌پرداخت پول نقد گوشت موزد نیاز خود را از کشتارگاه تحویل و برای فروش و تقسیم آن بین مصرف کنندگان با کامیونهای شهرداری بمحلات بردند

یك پیشنهاد جدید

شخصی بنام طوسی با سپردن ده میلیون تومان تضمین بشهرداری پیشنهاد کرده است که تامین گوشت تهران بوی واگذار شود . این شخص تعهد کرده است که گوشت را در زمستان ۶۰ ریال و در تابستان ۵۵ ریال بفروشد و ضمنا بهر فروشنده نیز از قرار کیلوئی ۵ ریال حق فروشندگی بپردازد . این پیشنهاد اکنون‌تحت مطالعه قرار گرفته است .

برگنار شد

شهردار تهران دستور برکناری رئیس کشتارگاه را صادر کرد و بجای وی یکی از پزشکان کشتارگاه بریاست انتخاب گردید

شهردار در کشتارگاه

از روز پنجشنبه که موضوع گوشت بار دیگر مطرح شده شهردار قسمت اعظم وقت خودرا در کشتارگاه گذرانده است وشخصا بخرید گوسفند و کشتار و توزیع گوشت نظارت می نماید و آقایان هماپور رئیس‌اداره خواربارسعیدی فیروز آبادی مدیر کل مالی وسایر مامورین شهرداری‌ازطرف شهردار مامور رسیدگی‌بامر گوشت‌شده‌اند

۶۰۰۰ کشتار

امروز در کشتارگاه ۶۰۰۰گوسفند پرووار کشتارشد .مامورین‌شهرداری این گوشت را که باندازه دوبرابر مصرف روزانه تهران است‌بوسیله کامیونها بمحلات‌و برزنهافرستادند.

پیش بند زده‌اند

روسای ادارات شهرداری و مامورین برزنها که مامور توزیع گوشت می باشندهریك پیش بندی بر روی لباس خود زده و در امر توزیع گوشت فعالیت می نمایند و افراد صنف قصاب که تا چندروز پیش کشتار تهران را بعهده‌داشتند امروز در کشتارگاه دیده نشدند و کسی از آنان باخبرنگار ماتماس نگرفت

تامین است

شهردار گفت برای پایان دادن بوضع درهم گوشت از چند ماه قبل شهرداری مشغول مطالعه بود و چون باید امر گوشت که یکی از مسائل حیاتی است بوسیله افراد صلاحیت داری‌اداره گرددشهرداری باین نتیجه رسیده بود که باید در این کار نیز ترتیب قاطعی بدهد و ضمنا چون اقدام شهرداری درفصل زمستان ممکن بود موجب کمبود گوشت گردد اتخاذ تصمیم نهائی را باین فصل که امکان اخلال در امر گوشت نمیتواند وجود داشته باشد موکول‌نمودیم .شهرداراعلام کرد که گوشت‌مردم تهران تامین است و مامورین در اینمورد مشغول انجام وظیفه می باشند .

در تجریش

گزارش خبرنگار ما در شمیران حاکیست که صبح امروز اولین کامیون حامل دویستو بیست لاشه گوسفند که از طرف شهرداری طهران کشتار شده بود به تجریش وارد شد .

هنگام ورود کامیون عده‌ای از اهالی تجریش که اخیرا از لحاظ تهیه گوشت در مضیقه بودند در اطراف کامیون‌حامل‌گوشت اجتماع کردند .

از طرف آقای لسانی رئیس اداره امور شهر شمیرانات به‌آن عده‌از قصاب های تجریش که حاضر بودند گوشت را کیلوئی ۵۵ ریال بخرندو کیلوئی‌شصت‌ریال بفروشند مقدار زیادی گوشت تحویل داده شد

روغن‌های توقیف شده چربی‌حیوانی بود

امروز آقای دکتر بهشتی رئیس بهداری شهرداری در مورد روغن های نباتی که چندی قبل توقیف شده بود اطلاعات تازه‌ای در اختیار خبرنگار ما گذاشت .

آقای دکتر بهشتی در باره نتیجه تجزیه روغن های توقیف شده در آزمایشگاه شهرداری اظهار داشت : گزارش تجزیه نشان میدهد که اولا روغن مزبور روغن حاصله از کره نیست . روغن دریائی وروغن نباتی هم نیست بلکه نوعی از چربی های حیوانی است .

آقای دکتر بهشتی توضیح داد : این نوع روغن از نظر خوراك می تواند قابل مصرف باشد ولی اصولا اغلب روغن هائی که ما توقیف می کنیم شاید از لحاظ مصرف اشکالی نداشته باشد اما از لحاظ کسب بمناسبت تقلباتی که در آن می شود خالی از خطر نیست واکثرا نیز مخلوطی از چربی های حیوانی وروغن نباتی است .

خبرنگار ما اطلاع میدهد که طبق مقررات عمومی سال ۱۳۳۹ ورود چربی های حیوانی به کشور ممنوع است‌و حتی درسال قبل هموردد این نوع چربی ها بکشور ممنوع بوده است .

درکمیسیون خاص اصلاحات ارضی مجلس سنا

سومین جلسه کمیسیون خاص اصلاحات ارضی مجلس سنا در ساعت ۹ ونیم صبح امروز به ریاست آقای تقی زاده وبا حضور آقای دکتر آموزگار وزیر کشاورزی تشکیل گردید .

در آغاز جلسه بحث در کلیات لایحه دنبال شدو پس‌از تصویب کلیات شور در مواد آغاز شدو تامادہ هفتم‌لایحه بتصویب‌رسید . جلسه آینده بروز سه شنبه موکول شد .

آگهی های تسلیت

سرکار خانم زهرا میر سعیدی آموزگار محبوب ما

با نهایت تاثر مصیبت وارده را بحضورتان تسلیت عرض نموده صبرو بقای شما را از خداوند خواهانیم .

آ-۳۳۲۷ **دانش آموزان‌کلاسهای‌ششم دبستان ایران نو**

کلیه روسای اداری -کارمندان - خدمتگزاران مجلس شورای ملی از واقعه مولمه و ناگوار فوت ناگهانی دوست و همکار ارجمند خود مرحوم دکتر سید احمد اسدی معاون‌اداره بهداری مجلس شورای ملی بی نهایت متاثر و بدین وسیله مراتب تسلیت خود شان را بخانم محترمه آنمرحوم و اخوان گرامی و خانواده محترمشان صمیمانه معروض میدارند

جناب آقای سرگرد اسکوئی

با نهایت تاثرو تاسف در گذشت والده معظمه‌تان را صمیمانه تسلیت عرض نموده سلامتی و بقای عمر آنجناب و بازماندگان را از خداوند متعال خواستارم .

آبادان -آقا بابا پور محمد -سرپرست اتوبوسرانی‌شهری

با نهایت تاثر و تاسف در گذشت شادروان مرحوم حسین زارع را به کلیه بازماندگان آن مرحوم خصوصا‌آقایان علیمحمد زارع و محمد علی زارع و حسن زارع و سید رضا تقوی تسلیت گفته و سلامتی و سعادت آنان را از خداوند متعال خواستار است .

آ-۳۳۴۲ **اتحادیه صنف عطار وسقط فروش تهران‌وتوابع**

جناب آقای رضائی دبیر ارجمند

مصیبت وارده را بحضورتان تسلیت میگوئیم .

محبوبه لواف - گیتی شمس زنجانی -ایرن‌گورکانی

با دلی شکسته و قلبی اندوهگین فوت نابهنگام آقای دکتر سید احمد اسدی را ببازماندگان آنمرحوم مخصوصا آقای محمد اسدی و آقای سید جواد زعیم و آقای‌رضا امین‌پور تسلیت می گوئیم .

حسین کیانی

دوست گرامی جناب سروان نیرومند مصیبت وارده را به سرکار و خاندان محترم تسلیت عرض مینمایم .

آ-۳۳۵۵ **سروان آریان پور**

با کمال تاسف در گذشت جوان ناکام داود قره بیگلو را بعموم بازماندگان بخصوص اخوان محترمشان و آقای صمصامی تسلیت عرض نموده وبقای‌عمر همگی را از خداوند متعال خواستار است . **کریم فضیلی -ابراهیم فضیلی**

جناب آقای رضائی

مصیبت وارده را تسلیت عرض مینمائیم

دانش آموزان سال چهارم طبیعی دبیرستان بهمنیار

کار کنان دبیرستان میر افضلی مصیبت وارده رابهمکار عزیز آقای علی اکبر آزاد منش تسلیت عرض میکنند

آ-۳۳۶۳ **رئیس دبیرستان‌میرافضلی محمدصدیق**

در گذشت بانو دیو سالار را ببازماندگان آنمرحومه خصوصا آقایان منوچهر و سیروس خواجه نوری تسلیت می گویم

الله قلی درویش

فوت مرحوم مودت را بعموم بازماندگان آن مرحوم مخصوصا دوست عزیزمان‌آقای‌فریدون مودت تسلیت‌میگوئیم

آ-۳۳۶۵ **جمشید گلزاری -ساسان‌سپنتا**

مصیبت وارده را بخانواده محترم توکلی پور تسلیت عرض نموده سلامتی و دوام عمر بازماندگان را از خداوند متعال خواستاریم .**محمدرزم‌آسا- ستوان‌علی هاشمی‌سپهر**

جناب آقای دکتر برادران

مصیبت وارده را بجنابعالی و فامیل محترم تسلیت‌عرض مینمائیم . از طرف‌سازمان ورزشی دانشکده پزشکی

آ-۳۳۶۹ **محمد توکل**

آقای محمود کوزه کنانی

مصیبت وارده بشما و فامیل گرام تسلیت عرض می نمائیم.

بندر پهلوی یونس درویان

جناب آقای دکتر ناصر برادران

با نهایت تاسف تاثر مصیبت وارده را به آن خانواده محترم تسلیت عرض می نمائیم .

داودیان -عرب -مدرسی - همتی - عرفانی -ناظمیان- فرج زاده - عطائی

آ-۳۳۷۵

جناب‌آقای‌دکتر ناصر برادران

خود را در غم جانکاه در گذشت مادرتان شریك میدانم

آ-۳۳۷۷ **منصوره‌خضوعی**

جناب آقای دکتر ناصر برادران

با نهایت تاسف این حادثه ناگوار را بجنابعالی تسلیت میگویم

بتول محمودی

برندگان بی‌بنال تهران

پرویز تناولی

محسن‌وزیری‌مقدم

سهراب‌سپهری

صبح امروز نام برندگان‌نمایشگاه نقاشی و پیکر تراشی (دومین‌بی‌ینال تهران) از طرف اداره روابط بین المللی و انتشارات هنر های زیبای کشور رسما اعلام شد .

طبق اظهار نظر هیئت داوران بی ینال تهران این آقایان برنده شده‌اند :

آقایان پرویز تناولی ومحسن وزیری مقدم برنده جایزه۲۵۰۰۰ ریالی در بار شاهنشاهی ، برای مجموعه آثاری که‌به بی ینال عرضه داشته اند . آقای سهراب سپهری برنده جایزه بزرك هنر های زیبای کشور بمبلغ ۲۰۰۰۰ ریال برای مجموعه آثار نقاشی که به بی‌ینال عرضه کرده . آقایان ابوالقاسم سعیدی برای مجموعه آثار نقاشی رضا بانکیز برای مجموعه آثار حکاکی‌وچنگیز شیوق برای‌مجموعه آثار پیکر سازی ، هر یك برنده ۱۰۰۰۰ ریال .

سه مدال طلا مخصوص بی‌ینال تهران نیز به آقایان‌بیژن صفاری جلیل ضیاء پور و حسین کاظمی برای کلیه آثار نقاشی اهدا میشود.

دو بورس برای مدت سه ماه سفر بشهر های اصفهان وشیراز برای آقایان ناصر اویسی وبهروز گلزاری تعلق گرفته است .

هیئت داوران بعده دیگری از هنرمندان که‌در بی ینال شرکت کرده‌اند امتیازاتی داده اند . این عده عبارتند از : آقای هوشنك پیرداوری ، خانم منصوره حسینی ، دوشیزه‌ایران‌درودی، خانم‌مهرانگیز رخشا وآقایان زنده رودی ، مرتضی ممیز ورستم وسکانیان ، برای مجموعه آثار نقاشی‌و پیکر سازی.

سوزن دربدن این‌دختر راه میرود

بقیه از صفحه اول

از بدن صدیقه بیرون آورد بپزشك مراجعه کرد ولی نه تنها پزشکان زابل بلکه پزشکان زاهدان هم نتوانستند سوزن را که در بدن صدیقه شروع به پیشروی کرده‌بود از بدن وی خارج سازند و ناچار اورا بکرمان اعزام داشتند پزشکان بهداری کرمان پس از عکسبرداری و تعیین محل سوزن در بدن صدیقه گفتند خارج ساختن سوزن از بدن کودك مزبور کار ما نیست و باید اورا بتهران فرستاد تا در آنجا باوسائل موجود سوزن را از بدن صدیقه بیرون آورند . هر لحظه سوزن در بدن صدیقه پیشروی می کرد و براه پیمائی ادامه میدادولی والدین وی که بودجه کافی برای اعزام فرزندشان بتهران نداشتند اورا بزابل برگرداندند تا وسیله ای برای فرستادن کودك خود بتهران ونجات وی از مرگ بیاندیشند.

با انتشار این خبر در صفحه اخبار شهرستانهای روز نامه اطلاعات در روز پنجشنبه عده ای از نیکوکاران تهران بموسسه اطلاعات‌مراجعه کردند و آمادگی خودرا برای‌پرداخت هزینه آمد و رفت صدیقه بتهران وهمچنین پرداخت هزینه معالجه‌وی در مرکز زاعلام داشتند آقای اکبرنیا یکی از نیکو کاران تعهد کرده است که کرایه آمد رفت صدیقه وپدر یامادرش رابا هواپیمابتهران پرداخت کند و آقای مهندس فیروز آبادی یکی دیگ راز افراد خیر خواه‌تهران علاوه بر تعهد پرداخت کرایه هوا- پیمای دوشیزه مزبور پرداخت هزینه معالجه وبرا نیز تعهد نموده است عده دیگری از نیکو کاران نیز بامراجعه بموسسه اطلاعات انجام کمکهای دیگری را برای آمدن صدیقه به تهران و معالجه وی تعهدکرده‌اند فعلا از طرف موسسه اطلاعات دراین مورد بخبر نگار روزنامه اطلاعات‌در زابل اطلاع داده شده است که بوالدین صدیقه مراجعه کند دوبرای ازعام دوشیزه مزبور بتهران جهت معالجه وی اقدام نماید .

پیشنهاد جدید

سازمان کمك کودك که ازچند ماه پیش در داخل موسسه اطلاعات تشکیل شده و تاکنون قدم های مفیدی در راه تامین احتیاجات کودکان نیازمند برداشته است امروز اطلاع داد که حاضر است وسیله مسافرت و همچنین معالجه صدیقه جوان پور را در تهران فراهم نماید . موسسه اطلاعات از پیشنهاد سازمان کمك کودك حسن استقبال کرده و کلیه کمکهائی‌که بوسیله افراد خیر و نیکوکار تاکنون به موسسه رسیده است‌برای معالجه کودك مزبور در اختیار سازمان کمك‌کودك خواهدگذاشت

در سنا

بقیه از صفحه‌اول

مراسم تحلیف ایشان نیز صبح امروز در هیئت رئیسه مجلس سنا انجام گردید .

با انتصاب آقای دکتر سیدمحمد سجادی پانزدهمین سناتور انتصابی تعیین گردیده است و اینك تنهایك کرسی انتصابی در سنا خالی است که آنهم کرسی مربوط به مرحوم شمس ملك آرا (شهاب الدوله)می- باشد .

آقای دکتر سید محمد سجادی فرزند مرحوم آیت اله حاج میرزا یحیی سجادی تحصیلات ابتدائی و متوسطه ودوره دانشکده‌حقوق‌را در تهران‌طی کردودوره‌دکترای حقوق‌و اقتصاد رادردانشگاه‌پاریس گذرانیده مشاغل مهمی که آقای‌دکترسجادی در بازگشت به ایران بعهده داشت عبارتست از :

دادستانی خراسان و استان مرکز ، معاون دادستان کل دیوان عالی کشور ، مدیر کل گمرك ، معاون ووزیر راه ، شهردار تهران، رئیس بانك رهنی ، وزیر فرهنك ، سه بار وزیر دادگستری ، شش‌بار وزیر راه ،دو بار وزیر دارائی ،دو بار وزیر اقتصاد ملی ، سه بار وزیر مشاوراستانداری استانهای اصفهان، خراسان ، آذربایجان و بالاخره سناتور انتخابی تهران در دوره گذشته .

اطلاعیه کمیسیون دائمی حج

بقیه از صفحه بیست وچهار

کمیسیون حج پس ازمراقبت ودقت زیاد تعداد لازم کارت برای راهنمایان صادر نموده و از هر یك برای حسن انجام عمل و خدمت بزائرین تضمین بانکی اخذ مینماید که هر گاه خلافی مرتکب شوند یا با حجاج بد رفتاری نمایند بمحض شکایت مورد رسیدگی و باز خواست قرار گیرند نرخهای مذکور در ماده ٤ این اطلاعیه بموجب تعرفه دولت عربستان سعودی حداکثر قیمت محسوب شده و راهنمایان موظفند حجاج را مخصوصا با وسائل درجه ۱ نقلیه بنقاط مختلف حرکت دهند و حق دریافت وجه اضافی از هیچ بابت ندارند .

۵- وسائل بهداشت با بهترین و مجربترین پزشکان و دواوآمبولانس‌که از طرف وزارت بهداری تامین شده از طرف کمیسیون حج در محل هائیکه حجاج ایرانی‌باشند‌تقسیم بندی‌خواهند شد و راهنمایان‌موظفند بمحض‌مشاهده ناراحتی هر یك از زائرین باولین پست بهداری برای معاینه و معالجه مراجعه و در صورت لزوم با آمبولانس ببهداری منتقل شوند و از این بابت کوچکترین هزینه به حجاج محترم تحمیل نخواهد شد .

۶- راهنمایان بموجب تعهد نامه‌ای که امضاء نموده‌اند مراقبت و مواظبت کافی زائرین را از هر حیث تضمین نموده و متعهد شده‌اند که در تهیه وسائط نقلیه درجه اول برای چهه

مدینه و مکه ومنی و عرفات و مراجعت و تهیه چادر و منزل و راهنمائی‌اعمال و مناسك حج و فرائض دینی ومراسم قربانی و کلیه امور حجاج حداکثر دقت را مبذول‌نمایند و بنحو اتم‌واکمل در اجرا و انجام مراسم مربوط کوشا باشند و در صورتیکه گزارش خلافی راجع ببه‌رفتاری یا دریافت وجوه اضافه از راهنمایان بهیئت سرپرستی و امیر الحاج و کمیسیون حج واصل شود مورد تعقیب قرار خواهندگرفت.

۷- عموم زائرین محترم از لحاظ حفظ حیثیت و شئون‌کشورشاهنشاهی موظفند از استعمال البسه کهنه وپاره وصله دار خود داری نمایند و همراه خود لباس تمیز و پیراهن های نو داشته باشند و در صورت تخلف در موقع عزیمت از حرکت آنها جلوگیری بعمل می آید .

۸- از طرف‌هیئت سر پرستی‌تعداد لازم سر پرست بین زائرین گمارده خواهد شد که حجاج محترم هر گونه احتیاج یا شکایتی از راهنمایان‌داشته باشند به آنها مراجعه نمایند .

۹- از زائرین محترم خواهشمند است در موقع مراجعت رعایت نوبت را فرموده و از تخطی راهنمایان جلو گیری فرمایند و چنانچه تاخیری در امر حرکت آنها رخ دهد فورا به- هیئت سر پرستی مراجعه نمایند .

تشکرات بی پایان اعضاء کمیسیون و هیئت سر پرستی را قبلا از همکاری زائرین محترم تقدیم میدارد .

کمیسیون دائمی حج و زیارت

آگهی بورس تحصیلی

دولت پاکستان سه بورس تحقیقاتی در بنگاه توسعه اقتصادی آن کشور را بمدت دو سال برای داوطلبان ایرانی تخصیص دادهو کلیه هزینه آن از طرف صندوق کمکهای فنی چند جانبه سازمان پیمان مرکزی تامین می‌شود .

داوطلبانی که دارای درجه فوق لیسانس یا معادل آن در رشته اقتصاد بوده وآشنائی کامل بزبان انگلیسی داشته و دارای تجربیات ومطالعات درامور اجتماعی و اقتصادی باشند بادو قطعه عکس برای تام نویسی تا آخر وقت روز شنبه دهم اردیبهشت ماه جاری بدبیر خانه موسسه علوم اداری و بازرگانی دانشکده حقوق مراجعه نمایند .

۱-۳ آ-۳۳۲۲ **موسسه علوم اداری وبازرگانی دانشکده‌حقوق**

نخستین روز «بهارتجریش»

دیشب جمعیت انبوهی بسر پل تجریش روی آوردند

عبورومرور اتومبیلها مدتی قطع شد

خبرنگار ما در شمیران اطلاع میدهد براثر برف و بارانی که اخیرا در شمیرانات بارید مردم گمان میکردند امسال باین زودیها در سر پل تجریش چندان خبری نخواهد شد ولی برخلاف این پیش‌بینی تغییر ناگهانی وضع هوا در روز گذشته باعث شد که مردم برای گردش و هواخوری بسرپل تجریش روی آورند .

گرچه بعداز ظهر روز پنجشنبه‌عده زیادی از اهالی تهران وساکنین تجریش در سرپل تجریش هوا خوری میکردند ولی باید گفت که دیروز اولین روز بهار تجریش بود هوانه گرم بود و نه سرد و بهمین جهت دیروز تعداد هواخورها به چندین برابر روز پنجشنبه رسید دیروز خانواده ها و جوانان ودختر خانمها جمعیت انبوهی را تشکیل میدادند که‌در تمام مدت روز در کوهستان های اطراف و شب را بتدریج بطهران مراجعت نمودند.

در سرپل تجریش مشغول گردش و تفریح بودنددیشب کثرت‌جمعیت در سرپل تجریش بحدی بود که عبور و مرور وسایط نقلیه تقریبا متوقف شده‌بود ازاوائل‌شب جمعیت کثیری که قصد مراجعت بطهران را داشتند صفهای طویلی تشکیل داده‌بودند و این امر موجب‌ازدحام کم سابقه‌ای شده بود .در یکی‌از این صفهای طویل بین یك دسته ۱۳نفری کوهنورد که‌از توچال مراجعت کرده و مدتی در انتظار سوار شدن اتوبوس معطل شده بودند با یك‌دسته هفت نفری‌ازاهالی آذربایجان نزاع شدیدی رویداد که با رسیدن مامورین کلانتری و جلب آنها بکلانتری‌این نزاع‌خاتمه یافت و این عده مقارن نیمه شب بیکدیگر رضایت دادند و از کلانتری مرخص شدند

انبوه جمعیتی که در میدان تجریش هواخوری میکردند تانیمه شب روز کوهستان های اطراف و شب را بتدریج بطهران مراجعت نمودند.

بانکملی بکارخانه‌های اصفهان ۳۰میلیون اعتبار میدهد

بدنبال مسافرت وزرای بازرگانی- صنایع- کار و مدیر کل بانك ملی باصفهان برای‌رسیدگی‌بوضع‌کارخانه‌ها امروز اطلاع حاصل شد که به ۱۰تا ۱۲ کارخانه ریسندگی و بافندگی اصفهان بانك ملی با تشخیص نسبت استحقاق آنها جمعا ۳۰ میلیون ریال اعتبار میدهد و منبعد که کارخانه‌ها برای از بین بردن رقابت های بی‌مورد در خرید وفروش کالاها اقدام‌بتشکیل سندیکا کنند و بانك ملی سندیکای آنها را برسمیت شناسد شروع به‌رسیدگی باعتباراتی که در گذشته از طرف بانك ملی به آنها داده شده خواهد شد اگر کارخانه ها اعتبارات گذشته را صرف مواردی کرده باشند که قبلاتعیین شده در اینصورت ممکن است به آنها اعتبارات تازه‌ای داده شود ودرصورتی که‌بانك ملی تشخیص دهد که اعتبارات گذشته بمصرف صحیح نرسیده است اعتباری بکارخانه اعتبار گیرنده نخواهد داد .

در اصفهان ۲۳ کارخانه ریسندگی و بافندگی وجود دارد و عده‌ای از آنها سعی میکنند با وارد کردن ماشین‌آلاتی که هم اکنون در راه است کاربافندگی را نیز آغاز کنند .

کار خانه های اصفهان تقریبادارای ۲۲ هزار کار گر زن و مرد میباشند البته کار اطفال بعنوان کار گر در کارخانه ممنوع است ولی عده‌ای‌اطفال هم بعنوان کار آموز (که در قانون نیز تجزیه شده) در این کار خانه ها کار میکنند .

کارخانه داران تقاضا های متعددی دارند . آنها تقریبا یك پنجم‌کار گران خود را زائد و از کار افتاده میدانند میخواهند آنها را کنار بگذارند . از طرفی میگویند پنبه گران است ونخ تولیدی آنها نیز بقیمت ارزانی بفروش میرسد لذا باید هم پنبه‌بطریقی ارزان خود و هم برای صدور نخ فکری کرد.

اشکال دیگری که در کار آنها وجود دارد این است که آنها باید بزودی شروع بپرداخت اقساط‌وام‌های‌تولیدی که از محل پشتوانه اسکناس گرفته‌اند بکنند و از طرف دیگر موعد پرداخت اقساط ازاری کارخانه های ریسندگی که آنها را از خارج خریداری‌کرده‌اند رسیده و پرداخت تمام این قروض بنظر کارخانه داران برای آنها ممکن نیست .

بهر صورت اکنون باید انتظار تشکیل سندیکای کارخانه داران را کشید زیرا که این کار سبب خواهد شد که دیگر با رقابت های بی‌مورد مواد اولیه گران نشود زیرا بجای ۲۲ کارخانه فقط‌یك خریدار (سندیکا) برای پنبه وجود خواهد داشت .و در محصول آنها نیز بواسطه از بین‌رفتن رقابت کالا بی مورد ارزان نخواهد گردید .

احتیاجات تهران تامین شد

به مشمولین غائب ۲۴ ساعت دیگر مهلت داده شد

تاآخر وقت اداری امروز معرفی مشمولین متولد ۱۳۱۹ وغائبین سنواتی به‌حوزه تهران واعزام مشمولین بلامانع به‌سرباز خانه ادامه داشت .

آخروقت امروز یك مقام مطلع‌اداره نظام وظیفه بخبرنگارما گفت تاساعت یك بعداز ظهرامروز احتیاجات حوزه تهران تامین‌شدوآخرین دسته مشمولین ظهر امروز به‌خدمت اعزام شدند .

مقام مطلع مذکور همچنین گفت چون امروز شماره‌مشمولین وغائبین سنواتی فوق‌العاده زیادبود ازاین‌رو۲۴ ساعت دیگربه‌مشمولین ۱۳۱۹ و غائبین سنواتی مهلت داده‌شد تاخود رامعرفی کنند وپس‌از انقضای این‌مدت مشمولین غائب به‌اضافه خدمت محکوم خواهند شد .

دراتوبوسهای دو طبقه

جای خانمها و آقایان را جدا کردند

* **اغلب کمك راننده‌ها راه طبقه پائین را بروی مردهای جوان می‌بندند وبه‌آنها تذکر میدهندکه بطبقه بالابروند**
* **گزارش خبرنگارما درباره تاثیر اجرای این طرح در بین مسافران اتوبوسها**

چند روزاست که وضع تازه‌ای در اتوبوسهای دو طبقه پیدا شده وکمك رانندگان با تذکر شفاهی و بعضی اوقات با اشاره دست برای مسافرین اتوبوس بر حسب‌تشخیص خود در طبقه بالا یاپائین جا تعیین میکنند

چندی پیش اطلاع دادیم که‌شرکت واحد در نظر دارد برای سهولت در امر پیاده و سوار شدن، جای خانمها و مردان سالخورده را از جای مردهای جوان در اتوبوسهای دو طبقه جدا کند و خانمها وپیران وادر طبقه پائین و جوانان را در طبقه دوم جای دهد . بهمین منظور در اتوبوسها اوراقی که روی آن تذکرات شرکت واحد با حروف‌درشت چاپ شده بود نصب گردید، همزمان با انتشار این تذکرات از طرف‌عده‌ای از مردم نسبت باین اقدام شرکت اعتراض شد .

تاثیر این کار

خبر نگار ما که صبح امروز از میدان خط۴ برای‌مشاهده چگونگی عمل، سوار اتوبوس شد. واز یکی دو خط بازدید نمود در گزارش خود می نویسد : کمك‌راننده ها با لباس اونیفورم روی رکاب اتوبوس ایستاده بودند وقتی مسافر سوار میکردند، نسبت بتشخیصی که میدادند مردم را از هم جدامی کردند باین ترتیب که وقتی خانم یاپیر مردی سوار میشد آنان رابه طبقه پائین راهنمائی میکردند و هنگامیکه مردی جوان میخواست سوار اتوبوس شود ، راه پائین را سد کرده واورا به طبقه بالاهدایت مینمودند .

گفتگوی مردم

بعضی از مسافران مطابق تذکرات کمك راننده ها عمل میکردند ولی برخی از آنها باین تذکرات توجه نکرده و هر جا که میل داشتندی نشستند وحتی عده ای عدم رضایت خودرا از تقسیم بندی مسافران ابراز میداشتند .

اتوبوس اضافه کنید

یکی از مسافران میگفت خوبست شرکت واحد بجای اینکه برای مردم جا تعیین کند در ساعاتی که رفت وآمد مردم بمنتهای شدت میرسد بتعداد اتوبوسهااضافه‌نماید وترتیبی بدهد که مسافرین در زحمت‌نباشند و داخل اتوبوسها زیاد شلوغ نشود والا خود مردم تکاتی از قبیل‌جادادن به اشخاص سالخورده را مراعات میکنند و احتیاجی به تذکر شرکت نیست .

در خط دیگری که کمك راننده میخواست جوانی را بطبقه بالا راهنمائی کند بین آندو گفتگو رخ داد جوان محصل میگفت «دلم نمی خواهد در طبقه بالا بنشینم» وکمك راننده هم اصرار داشت او رابه طبقه دوم بفرستد . سر انجام با وساطت سایرین موضوع فیصله‌یافت و

تمبر یادبود سفر شاهانه باردن

عمان -۲۱ آوریل - خبر گزاری فرانسه - وزیر پست و تلگراف‌اردن بزودی یك سری تمبر بمناسبت دیدار اخیر شاهنشاه‌ایران ازاردن منتشر میسازد .

ورود

* آقای دکتر محمد شاهکار نماینده مجلس از آتن .
* آقای سعید هدایت نماینده مجلس از ژنو
* مهندس هرمز شاهرخشاهی از آلمان

خروج

●آقای دکتر علی اکبرخسروپور نماینده ایران در بانك بین المللی به آمریکا .

در شهرستانها

انفجار دیك حمام

لنگرود - خبرنگار اطلاعات گزارش میدهد نیمه شب دیشب دیك بخار حمام متعلق به آقای‌عباس معبودی یکی از اهالی لنگرود براثر فشار زیاد بخار با صدای مهیبی منفجر شد و صدای انفجار آن خواب شیرین مردم را بر هم زد. در این واقعه یکی از کارگران‌حمام مزبوربنام ارسلان که در نزدیکی دیك بخار مشغول کار بود بعلت اصابت قطعات منفجر شده دیك بخار بسختی مجروح گردید وپس از انتقال به بیمارستان جان سپرد.

زلزله درلار

لار - گزارش خبرنگار اطلاعات حاکیست که نیمساعت بعد ازنیمه شب ،شب پنجشنبه زلزله نسبتا شدیدی در لار و حومه حادث شد براثر حدوث این زلزله اهالی این شهر شبانه از خانه های خودبیرون آمدند و به خیابانها پناه بردندولی خوشبختانه چه در شهر و چه در قراء تابعه خسارت جانی و مالی‌وارد نیامد .

وزیر گمرکات بشمال

لاهیجان - خبرنگار مااطلاع‌می‌دهد آقای خطاطان وزیر گمرکات باتفاق آقای منصوری سر پرست سازمان چای قبل از ظهر امروزوارد رامسر شد ند و قرار است ساعت۵ بعد از ظهر برای افتتاح یك کارخانه دولتی چای به لاهیجان واردشوند.

ساعت ۷ صبح امروز آقای‌هرمز قریب سفیر کبیر ایران در سویس با هواپیمای اس . آ . اس از طریق بیروت و قاهره به ژنو عزیمت نمودند .

حوادث و وقایع

ازبعدازظهر پنجشنبه تاصبح امروز:

چهار کودك در حوض خفه شدند

پزشك قانونی میگوید: خفگی اطفال درحوض در دوروز اخیربیسابقه بوده‌است

از بعد از ظهر پنجشنبه گذشته تا صبح امروز چهار کودك‌خردسال درنقاط‌مختلف تهران در حوض افتاده و خفه شده‌اند .

این اطفال عبارتند از : غلامرضا جعفری فرزندموسی سه ساله در وحیدیه ، محمد رضا تجددی فرزند محمد باقر ساکن بخش ۲۳ و مسعود گیتی نور فرزند خلیل‌ساکن بخش ۱۴ ومحمد جواد فرزند محمد باقر ساکن هفت چنار

***

بار ها در باره خطر افتادن اطفال‌درحوض‌از طرف‌روزنامه تذکراتی داده شده است . با نزدیك شدن فصل تابستان‌و گرم شدن‌هوا بپدران ومادران هشدار میدهیم .

از طرفی توجه کلیه برزنهای تهران‌رابدستور اخیرشهردار تهران در باره اتخاذ طرقی جهت کم عمق کردن حوض ها ویا کشیدن نرده در اطراف آنها ، جلب میکنیم .

در۴۸ ساعت گذشته:

۱۵ نفردراثرحوادث مختلف‌مجروح شده‌اند

در ۴۸ ساعت گذشته ۸ نفر باسامی فاطمه حاجی خباز فرزند حسین ، محمد حکیمی فرزند علی اصغر ، سلطان علی ابراهیمی فرزند علی اکبر ،محمد حیدربیگی فرزند عبداله،حسین فوقانی فرزند غلامرضا(روزنامه فروش شمیران)، محسن دربندی فرزند باقر ، صفر علی یزدانی فرزند محمد حسین و هاشم ایرج‌پور در اثر حوادث رانندگی درتهران وحومه وهفت‌نفر باسامی غلامحسین ثوریائی فرزند سلطان ، ابراهیم سلیمی فرزند حسن ، صغری سلیمی فرزند حسین ، قربان سلیمی فرزند حسن ، مقصود انصاری فرزند احمد ، علی‌زکی فرزند قربان و عباس ایمان زاده فرزند غلامحسین در اثر نزاع در فرح آباد مجروح شده‌اند .

معتادی که مزاحم هم بود !

برای عزیزالله دوپرونده تشکیل شد یکی باتهام ایجاد مزاحمت ودیگری بجرم داشتن مواد افیونی

دیروزدوزن باسامی صغری وسکینه بکلانتری ۲۰ شکایت کردند که جوانی مزاحم آنها میشود وبآنان‌متلك میگوید .

کلانتری پاسبانی رابالباس مبدل مامورد‌ستگیری جوان مزاحم کردو موقعیکه جوان بنای متلك‌گوئی راگذاشت او رادستگیر کرد. در بازرسی بدنی که‌در کلانتری از این جوان که‌خود راعزیزاله معرفی کرده است بعمل آمد، مقداری شیره وتریاك بدست‌آمد ومعلوم شد مزاحم جوانیست که‌بافیون نیز معتاداست.و در بازجوئی گفت موقعیکه ازشیره نشئه‌میشوم‌خود بخود بدنبال زنهامی‌افتم !

برای جوان مزاحم دو پرونده‌تشکیل شدیکی‌ازجهت‌مزاحمت که بدادسرای ناحیه ٤فرستاده شدو دیگری ازلحاظ حمل مواد افیونی که‌بشعبه ٤٢بازپرسی ارسال گردید .

۲۰۲۵۶۹
تلفن مستقیم سرویس حوادث

سك پای زنی راگازگرفت، صاحبش رابدادسرافرستادند

دیشب آقای «ژان» تبعه انگلیس با سگش از خیابان شاهرضا عبور میکرد که ناگهان سك بطرف زن عابری بنام اقدس دلاوری حمله کرد و پای او را بشدت گاز گرفت .

همراهان اقدس ویرا که بشدت مجروح شده‌بود بیکی از بیمارستانهای خصوصی بردند وآقای «ژان» هم‌ازطرف مامورین کلانتری سیزده جلب‌شد وبموجب شکایت اقدس روانه ناحیه دادسرا گردید.

قرار بازداشت پنج‌نفر قاچاقچی بین المللی صادرشد

پرونده این پنجنفرکه بتوزیع مواد مخدره در کشورهای خاورمیانه اشتغال‌داشتند درداگاه عالی جنائی مورد رسیدگی قرار میگیرد

چهارنفر ازافراد باند قاچاقچیان بین‌المللی درشعبه بازپرسی

امروز پرونده ۵ نفر قاچاقچی خارجی که هفته قبل بوسیله‌مامورین اداره کار آگاهی شهربانی دستگیر شده بودند برای تایید قراربازداشت صادره بدادگاه فرستاده شد پرونده این عده که دو زن و سه مرد می باشند روز پنجشنبه برای رسیدگی بداد سرای تهران رسیده وبدستور دادستان تهران بشعبه اول بازپرسی ارجاع گردیده بود .

فعالیت در خاور میانه

ضمن دستگیری اعضای باند مذکور که به پخش و توزیع مواد مخدره در کشور های خاور میانه مشغول بوده‌اند ٤ کیلو هروئین و مرفین بدست آمده بود .

آقای فخار پور بازپرس شعبه یك تمام وقت روز پنجشنبه ازمتهمین که شکری میخائیل ، یونس شفیق، نجیبه الفرنجی ، هدی الشاعر ، ادموند نام دارند مشغول تحقیق‌بود

مترجم عربی

چون این متهمین به زبان عربی تکلم می کردند یکی از قضات دادگستری طبق تقاضای بازپرس در این تحقیقات به عنوان مترجم در بازپرسی حضور یافت و چندین ساعت از این پنجنفر بازپرسی بعمل آمد و سر انجام قرار باز داشت‌آن ها صادر گردید پس‌از صدور قرار باز داشت چون متهمین بقرارصادره اعتراض کرده بودند پرونده برای رسیدگی باین اعتراض بدادگاه فرستاده شد . .

خبرنگار ما گزارش میدهد که پس‌از تایید قرار باز داشت متهمین وخاتمه‌تحقیقات‌پرونده‌برای‌رسیدگی بعدی بدادگاه جنائی فرستاده‌خواهد شد .

حوادث روز

سه مقنی در چاه افتادند

ساعت ۹ و سی دقیقه دیروز دو نفر مقنی باسامی ابراهیم ٤٠ساله و محمد ۳۵ ساله که در حوالی عظیم آبادشهر ری‌در خانه‌ای‌مشغول کار بودند در چاه سقوط کردند و وقتی مامورین واهالی‌خانه به‌نجات آنها اقدام کردند . این دو کارگر بر اثر شدت جراحات وارد فوت شده بودند .

همچنین کارگر دیگری بنام آباد فرزند نجف علی ۳۵ ساله در چاه خانه‌ای در خیابان خرمشهر سقوط کرده مجروح شد و ساعتی بعد درگذشت .

سقوط از پشت بام

عصر دیروز مرد ۵۰ ساله ای‌بنام رشید مشرفی فرزند محمد علی بر اثر سقوط از پشت بام یکی از خانه های خیابان قصر الدشت فوت شد .

قاتلین خرد سال

چهار پسربچه باتهام قتل یکی از همسالان خود هریك به پنجسال زندان محکوم شدند

امروز شعبه یازده دادگاه‌استان بریاست آقای مرتضی طبیبی برای رسیدگی باتهام چهار پسر بچه از اهالی قزوین باسامی حیدر عبدی فرزند رجب‌هفده ساله‌و داودرحمانی محمدی فرفرزند علی پانزده ساله و علی اصغر شانزده ساله تشکیل گردید

بموجب کیفر خواست صادره از دادسرای قزوین این چهار پسربچه متهم بودند که یکی‌از همسالان‌خود بنام محمود امامقلی فرزند عیوض علی در گورستان شهر خفه کرده و جسدش رابه آب انبار انداخته‌اند امروز دادگاه مدت چند ساعت مشغول رسیدگی باین پرونده‌بود. چون معلوم نشد عمل کدام یك از متهمین موثر در قتل عمدی بوده لذا دادگاه با انطباق عمل با مواد ۱۷۵ مکررو ۳۶ قانون کیفرعمومی هرکدام از متهمین را به پنجسال حبس در دار التادیب محکوم کرد این چهار پسر بچه قبلادر دادگاه جنحه قزوین محکوم شده بودند و چون دادستان‌تقاضای‌استیناف کرده بود پرونده بدادگاه استان مرکز ارجاع شد .

دزد شکمو!

امروز مردی بنام عبداله شعبانی فرزند علی باتهام دزدیدن‌لامپ‌چراغ سر در خانه ها و یك شیشه شیر در دادگاه جنحه یکی از نواحی دادسرا به ٦ماه حبس محکوم شد .

عبداله چند هفته قبل بوسیله مامورین کلانتری جوادیه‌دستگیر شده در جیب هایش تعدادی لامپ چراغ و یك شیشه شیر بدست‌آمده بود .

پاسبانیکه عبداله رادستگیر کرده بود گزارش داد ساعت ۱۱ بعد از ظهر موقعیکه از کوچه میگذشتم چراغهای سر در خانه ها روشن‌بود ولی یکربع‌بعد که مجددا برای گشت به آن کوچه وارد شدم همه چراغها خاموش شده بود ازاینرومن دچار سوء ظن شدم و مردی را که در انتهای کوچه مشغول خوردن شیر بود دستگیر کردم در جیب او شش لامپ چراغ بدست آوردم .

عبداله در بازجوئی گفت من چند سال بود که دزدی میکردم بار ها نیز دستگیر شده بودم اما بعدا توبه کرد ،ولی چون کاری پیدا نکردم دیشب تصمیم گرفتم دزدی کنم، چون میترسیدم ،وارد خانه شوم در کوچه لامپها را باز کردم و از پنجره ایکه باز بود شیشه شیری‌را برداشتم و مشغول خوردن آن‌شدم که پاسبان سر رسید .

وقتی پاسبان‌چراغهاراخاموش دید مردی راکه شیر میخورد دستگیر کرد

فردا

قاتلی اعدام میشود

بامداد فردا علی انتظاری قاتل پاسبان در میدان سپه بدار آویخته خواهد شددراین مراسم نمایندگان دادسرا و دادگاه وزندان وقاضی عسکر حضور دارند و رای دادگاه در زندان به متهم ابلاغ میشود و پس‌از معاینه پزشکی او را برای اجرای حکم بمیدان سپه منتقل خواهند کرد .

بازداشت ناتوا

صبح امروز در اثر شکایت مردی بنام رحیم ، نانوائی بازداشت شد وبدادگاه اعزام گردید رحیم به کلانتری ۲۰ شکایت کرده بود که حسین نانوا نان وزن نکرده وعددی باو فروخته است . کلانتری‌حسین را احضار کرد و بدادگاه فرستاد.

تعقیب کمك راننده

امروز بازپرس داد سرا برای کمك راننده یك اتوبوس شهری که از سوار کردن مسافرین خودداری کرده بود و به آنها ناسزا گفته بود قرار صادر کرد .

دیروز بانو عفت به کلانتری شکایت کرد که علی کمك راننده اتوبوس او وفرزندش را سوار اتوبوس نکرده واورا از اتوبوس به پائین انداخته است . بموجب همین شکایت مامورین کلانتری‌علی را دستگیر وبه دادسرا فرستاده بودند .

هار گزیده‌ها وارد شدند

ساعت ۹ صبح امروز ۱۳ نفر هار گزیده که در مهاباد مورد حمله سك هار قرار گر فته بودند در انستیتو پاستور در بخش آقای دکتر ثابتی تحت معالجه قرار گرفتند .

دریك حادثه اتومبیل درراه آبادان- خرمشهر

یکنفر مقتول ودونفر مجروح شدند

طبق گزارش خبرنگار ما در آبادان شب گذشته فولکس واگنی‌برانندگی آقای کریم سلطانی یکی از کارمندان ادارهٔ مسافرت شرکت نفت که آقایان احمدی کارمند بانك ملی و جعفر فرهادی کارمند شرکت نفت سرنشین آن بودند در جاده بین آبادان و خرمشهر بعلت ترکیدن لاستیك از جاده منحرف شده وبعد از چند دور معلق زدن واژگون گردید .

در این واقعه سلطانی که رانندگی اتومبیل را بعهده داشت آنا جان‌سپرد وسرنشینان آن بسختی مجروح شدند .

مجروحین به بیمارستان شرکت نفت انتقال یافتند و جنازه مرحوم‌سلطانی قبل ازظهر امروز طی‌مراسمی مدفون گردید .

پیش بینی وضع هوا

هوای نواحی مرکزی و تهران گرمتر میشود

پیش بینی وضع هوای ایران تا ظهر فردا طبق گزارش اداره پیش بینی کل هوا شناسی بدینقرار است :

هوای تهران قسمتی ابری که بتدریج‌همراه بامقداری ابرخواهد شد .

هوای آذربایجان قسمتی ابری و متدرجا از سمت غرب تمام ابری توام بابارندگی پراکنده خواهد بود .

هوای نواحی کردستان - لرستان - کرمانشاه و ساحل غربی دریای مازندران قسمتی ابری که بتدریج برمقدار ابرها اضافه شده و احتمالا ، توام بابارندگی پراکنده خواهد بود و هوای سایر نقاط کمی ابری پیش بینی‌میشود. ضمنا هوای شهرستان های غربی - مرکزی و تهران کمی گرمتر از روز گذشته خواهد شد .

قابل توجه علاقمندان به فراورده‌های داخلی

اطلاعیه کارخانه داروگر

هموطنان عزیز اطلاع دارند که کارخانه داروگر باهمت افراد ایرانی بوجود آمده و با کمك وپشتیبانی اکثریت قریب باتفاق خانواده های عزیز ایرانی تکامل یافته است بطوری که در حال حاضر کمتر خانواده ایست که یك یا چند محصول کارخانه داروگر را مصرف نکرده و باین کارخانه خدمتگزار ومتعلق بخود علاقمند نباشد .

تخصص و تجربه‌ای که کارخانه داروگر طی ۳۰ سال فعالیت خود در رشته صابون سازی بدست آورده است موجب گردید که چند کمپانی خارجی که مایل بفروش فرآورده های صابونی خود در ایران بودند و ضمنا از نظر اقتصادی می خواستند در هزینه حمل و تولید محصول خود صرفه جوئی کنند با کارخانه داروگر قرار دادهائی منعقدنمودندوکارخانه دارو گر با در دست داشتن اجازه نامه رسمی صابونهای خارجی را طبق فرمول بین المللی آنها تهیه وبنام همان محصول در اختیار کمپانی مزبور می گذارد که هم اکنون انواع زیادی از آنها در داخل کشور مصرف می شود .

کارخانه داروگر در تمام موارد فوق این اصل را پیروی نموده ومی نماید که جز صابون های معروف و کثیرالمصرف خارجی که با کیفیت خوبی تهیه می گردد تولید صابونهای دیگررا نپذیرد و باین علت در طول سالهای اخیر با تقاضای عده‌ای از کمپانی های خارجی که محصول آنها معروفیت جهانی نداشته واز نظر کیفیت مورد اطمینان نبوده است موافقت ننموده است .

چون‌عده‌ای‌از علاقمندان‌فرآورده‌های داروگرازوجودچنین قرارهائی اطلاع داشته اند اخیرا بکار خانه مراجعه نموده واز یك صابون خارجی که به تازگی باسرو صدای زیادی به‌بازار آمده است انتقاد نموده وبخیال اینکه صابون فوق احتمالا یکی ازصابونهای خارجی است که طبق اجازه‌نامه رسمی دراین کارخانه تهیه می گردد مسئولین کارخانه را بخاطر موافقت با تهیه آن مؤاخذه می نمودند . همانطوری که جریان واقعی به مراجعین محترم تذکر داده شد بدینوسیله‌باطلاع‌عموم‌علاقمندان‌عزیز میرساند که‌اصولا هرنوع‌فرآورده‌صابونی‌خارجی که‌بااصول‌فنی‌وبهداشتی مطابقت کامل نداشته باشد ساخت این کارخانه نیست و هیچگاه این کارخانه که بحق خودرا متعلق بخانواده های ایرانی میداند مسئولیت تهیه نظایر محصول فوق‌را بعهده نخواهد گرفت .

کارخانه داروگر آماده است که‌در صورت اقتضا مدارك موجودرا از طریق جراید در معرض افکار عمومی بگذارد . محصولات دارو گر دارای علامت نخل ونام داروگر است

سرپرست انتشارات ورادیو درنطق خود بمناسبت آغاز بیست‌ویکمین سال‌رادیوگفت

تاثیرونقش‌رادیو دریك خبر روزنامه‌اطلاعات‌خلاصه شد

★ رادیو ایران و رادیوتهران هر روز بغیر از موسیقی بین ۳۲۰ تا ۳۵۰ قطعه گفتار و مکالمه ونمایشنامه ورپرتاژ وخبر وبحث‌پخش میکنند

★ تاپایان این ماه برنامه‌های رادیو ۲۴ ساعته میشود

رادیو ایران آغاز بیست و یکمین سال تاسیس خود را فردا جشن خواهد گرفت .

بدین مناسبت رادیو ایران فردا برنامه خاصی اجرا خواهد کردو همچنین فردا شب از طرف آقای معینیان، معاون‌سیاسی نخست وزیر و سرپرست اداره کل انتشارات و رادیو میهمانی شامی در باشگاه افسران داده خواهد شد که همه کار کنان رادیو و روسای انتشارات و رادیو درآن شرکت خواهند کرد.

بمناسبت آغاز بیست و یکمین سال تاسیس رادیو از ساعت ۸روز یکشنبه (فردا) مراسم جشنی از طرف اداره کل انتشارات و رادیو درباشگاه دانشکده افسری برگذار خواهد شد. بهمین مناسبت بعد از ظهر روز پنجشنبه آقای معینیان معاون نخست وزیر و سرپرست‌اداره کل انتشارات و رادیو

در برنامه مرز های دانش نطقی ازرادیوایران ایراد داشت‌وطی آن‌شمه ای درباره طرزکار وچگونگی اجرای برنامه های رادیو و مقایسه آن با طرز کار و کمیت و کیفیت برنامه ها در سابق بیان داشت .

آقای معینیان در ابتدای نطق خود گفت :

یکسال و نیم پیش در روزنامه اطلاعات (در صفحه ۱۶ آن‌روزنامه) حری خواندم که یك دزد یك دستگاه رادیو و مقداری لوازم از جائی بسرقت میبرد روز بعد وقتی پای آن رادیو می‌نشیند که ساز و آوازی بشنود وتفریحی‌بکندتصادفا رادیو در خلال برنامه های خود یك نمایشنامه اجتماعی از سرگذشت دزدی داشته است که در اثر یك پیش آمد تصمیم میگیرد از دزدی چشم بپوشد و زندگی خود را از راه شرافتمندانه‌ای تامین کند .

دزد باوجدان رادیو وقتی این نمایشنامه مهیج و موثر را میشنود بشدت شروع بگریستن‌میکندرادیو را بر میدارد و بکلانتری میرود و خودش را معرفی میکند و میگوید منهم تصمیم‌گرفته‌ام‌آدم شرافتمندی باشم و دیگر دزدی نکنم .

این خبر را روزنامه اطلاعات در ستون حوادث روز خودش نوشته بود .

موضوعی که بمناسبت آغاز بیست و یکمین سال تاسیس رادیو از طرف شورای برنامه ها برای صحبت من در برنامه مرز های‌دانش در نظر گرفته‌اند تاثیر و نقش‌رادیو در ایران است و تصور میکنم با نقل این خبر روزنامه احتیاجی به این نباشد که زیاد در باره این موضوع بحث بکنم .

انتقاد کنید

سرپرست انتشارات و رادیو در اینموقع ازشنوندگان تقاضاکردکه و گفت در این آغاز بیست و یکمین سال تاسیس رادیو که این سازمان روز بروز روبوسعت میرود و از آینده نزدیك تمام شبانه روز برنامه خواهد داشت محتاج بدانستن نظر شماست واما موضوع مهم رابطه برنامه های رادیو با شنوند گانست الان آماری جلو چشم من است که نشان میدهد رادیو ایران و رایو تهران بغیر از موسیقی هر روز ۳۲۰ تا ۳۵۰ قطعه بصورت گفتار ـ مکالمه ـ پیس نمایشنامه ـ رپرتاژ رادیوئی ـ خبر ـ مسابقه وبحثهای میز گرد و امثال آن پخش میکند .

تشکیلات جدید

آنگاه آقای معینیان در باره طرز تهیه واجرای برنامه های رادیو وتعلیم و تربیت تهیه کنندگان برنامه ها در داخل و خارج کشور صحبت کردو گفت :

مادر عرض امسال تشکیلاتی‌بوجود خواهیم آورد و رادیو ایران اولین رادیو در خاور میانه خواهد بود که سازمان سنجش عقاید و افکار خواهد داشت . این کار در دنیا تازه ایجاد شده و باایجاد این سازمان رادیوبطور مرتب خواهد توانست که مردم بیشتر بکدام برنامه ها و چه نوع برنامه ها راغب هستند .

۲۴ ساعت است

بقیه از صفحه اول

دانشمندان میگویند شایداین‌اولین بار است که انسانی با دو قلب پیدا شده است .

تاکنون بکرات در حالت و شکل قلب در بدن انسان و محل آن در قفسه سینه تغییراتی دیده شده مثلا بسیار اتفاق افتاده که‌قلب بجای اینکه در طرف چپ بدن قرار گیرد در طرف راست بوده ویا «آاورت»درجای‌دیگری قرار گرفته ولی انسان دو قلبی دیده نشده بود و ممکن است این دختر از این لحاظ در دنیا منحصر بفردباشد.

پس از معاینه دقیق معلوم شد که هر دو قلب دختر کامل وبدون نقص بوده - یکی از آنها دو آاورت و دیگری سه آاورت دارد که بطورمنظم فعالیت میکنند .

بعقیده دانشمندان عمل جراحی‌فوری در مورد این دختر غیر ممکن است و باید مدت مدیدی تحت مداوا و مطالعه پزشکی قرار داده شود تا چگونگی عمل قلب های وی معلوم گردد زیرا سازمان بدنی کارملا به کار با دوقلب خو گرفته و این طرز کار عجیب و خارق‌العاده تاکنون حیات دخترك را تامین کرد «است .

بنابراین عمل جراحی و خارج‌کردن یکی از قلبها بطور مسلم سبب‌ناراحتی های شدید و حتی مرك دختر جوان خواهد گردید .

نکته‌ایکه اطباء را بخود مشغول کرده و موجب حیرت بیشتر آنها شده چگونگی هماهنگی کار دو قلب در بدن این دختر وتاثیر آن روی‌سلسله اعصاب و دستگاه گردش خون‌میباشد.

از اینجاباید گفت دختری‌که‌صاحب دو قلب است اکثرا بیمار و پریدەرنك و ضعیف بوده است .

پدر ومادر «کارملا» به تصور اینکه دخترشان ضعیف می‌باشد دائما در تقویت او می‌کوشیدند ولی هرگز نتیجه‌ای که منجر به بهبود او باشد بدست نمی‌آوردند تا اینکه دو روز قبل نامبرده رابه بیمارستان‌سن‌ژرمن برده و تحت معاینه دقیق قرار دادندو اینجا بود که خلقت عجیب «کارملا» آشکار شد ووجود دو قلب در بدن وی اعلام گردید .

پدر و مادر «کارملا» در حومه پاریس سکونت دارند و با کمال بی‌صبری انتظار دارند «کارملا» دختر جوانی که همیشه رنجور بود بزودی سلامت خود را که هرگز آنرا درك نکرده بدست آورد .

دانشمندان زیست‌شناس و پزشکان اظهار نظر میکنند که برای مطالعه وضع وحالت عمومی این دختر جوان وطرز کار قلب وی مدتی نسبتا طولانی وقت لازم است .

کارمندان لیسانسیه شاغل‌خارج ازکشور

میتوانند کمك جنسی خودرا نقدا دریافت دارند

بر طبق دستور وزارت دارائی حق‌لیسانس کارمندان اداری لیسانسیه که در ماموریت خارج از کشوراشتغال بخدمت دارند مادامیکه‌محل خدمت آنان تغییر نکرده درصورتی‌که تقاضای تحویل جنسی‌بخانواده یا بستگان خودرا ننمایند نقـــدا قابل پرداخت خواهد بود .

ایران بامسکوت‌گذاردن مسئله حدود آبهای ساحلی مخالفت‌کرد

ژنو ۲۲ ـ آوریل ـ رویتر ـ امروز طرح ده کشور برای آنکه‌مسئله حدود آبهای ساحلی تا پنجسال مسکوت بماند در کنفرانس آبهای ساحلی ژنو توزیع شد .

طبق این پیشنهاد باید مسئله آبهای ساحلی در بیستمین دوره اجلاسیه مجمع عمومی سازمان ملل متحد در سال ۱۹۶۵ مطرح شود .

کشور ها در مدت مذکور میتوانند در مورد ماهی گیری حدود آبهای ساحلی خود را تا ۲۰ کیلو متر توسعه دهند .

این پیشنهاد بوسیله نمایندگان عراق ـ اندونزی ـ لبنان ـ مکزیك ـ مراکش ـ عربستان سعودی ـ سودان ـ جمهوری متحده عرب ـ ونزوئلا و یمن تنظیم و تقدیم شده است .

ظاهرا بلوك شوروی نیز از این پیشنهاد حمایت خواهدکرد.

کشور های ایران حبشه ـ غنا ـ گینه ـ اردن ـ لیبی ـ فیلیپین و تونس با پیشنهاد مذکور مخالفت کرده‌اند .

بدین ترتیب میان گروه آسیائی افریقائی و کشور های آمریکای لاتین دو دستگی پیداشده است .

بقیه خبرهای فرهنگی و ورزشی

امشب تیم کشتی ایران باتیم بلغارستان‌مسابقه میدهد

سیف‌پور ـ فرخیان ـ توکل ـ صنعتکاران ـ حبیبی ـ مهدیزاده تختی ـ نوری ـ مبارزین دلاور ایرانی هستندکه دراولین مبارزه شرکت دارند

همانطور که قبلا اطلاع داده شد تیم ملی کشتی ایران مرکب از دو قهرمان و دو سرپرست ودو داور برای انجام یکدوره مسابقات با تیم های ملی کشورهای بلغارستان وترکیه تهران‌را ترك کردند. اولین مسابقه تیم ملی ایران با تیم ملی بلغارستان ساعت شش بعداز ظهر امروز در سالن ورزشی سر پوشیده صوفیه انجام می گردد کشتی گیرانی که امشب‌در مقابل‌قهرمانان بلغاری دست‌و پنجه نرم می کنند عبارتند از آقایان سیف پور دروزن اول فرخیان در وزن دوم توکل در وزن سوم صنعتکاران در وزن چهارم حبیبی در وزن پنجم مهدی زاده در وزن ششم تختی در وزن هفتم نوری در وزن هشتم به قرار اطلاع آقایان توفیق در وزن ششم وخادم در وزن چهارم برای دومین‌مسابقه با بلغارستان در نظر گرفته شده‌اند

تیم ملی کشتی ایران پس از هفت روز اقامت در صوفیه وانجام دو مسابقه با قطار بسوی کشور ترکیه رهسپار می شود ودر ترکیه نیز دو مسابقه با تیم ملی ترکیه انجام میدهد .

بازرسان امتحانات تعیین میشوند

امروز کسب اطلاع شد که احکام بازرسان مخصوص امتحانات کلاسهای ششم متوسطه‌دهه‌آخر اردیبهشت ماه‌صادر وابلاغ خواهدشد.

بقرار اطلاع اداره امتحانات فرهنگ تهران اسامی کلیه دانش ـ آموزان کلاس های ششم متوسطه را قبلا از مدارس خواسته است و هم اکنون صورت کامل محصلین بامضای بازرسان اعزامی فرهنگ تهران تهیه شده است .

برای کلاس های ششم و سوم متوسطه در هر دبیرستان یك نفر بازرس تعیین شده است .

جهت دویست نفر از فرهنگیان با سابقه بعنوان بازرس امتحانات برای دبیرستانها ابلاغ صادر میشود .

بجای ارزهائیکه بانکملی نمیخرد میتوان کالا واردکرد

چون شایع شده بود که در مقررات واردات سال ۳۹ اجازه‌داده نشده است که از ارز کشور هائی که پول آنها مورد معامله بانکهای مجاز نیست برای واردات استفاده شود لذا امروز این مطلب از طرف وزارت بازرگانی با صدور اطلاعیه زیر رد شد :

«نظر باینکه مدلول ماده سوم مقررات سهمیه سال ۱۳۳۸ در باره اجازه استفاده از ارز حاصل‌ازفروش صادرات به کشور هائیکه پول‌آنها مورد معامله بانکهای مجازنمیباشد برای ورود کالاهای مجاز درمقررات عمومی واردات و صادرات‌سال۱۳۳۹ حذف‌گردیده است واین امرممکن است برای عده ای ازصادرکنندگان ایجاد توهم نماید که این ماده‌ملغی گردیده بدینوسیله باطلاع عموم میرساند که چون عین‌مقررات‌مزبور بشرح زیر:

«ارز های حاصله از صادرات که مورد معامله بانکهای مجاز نیست‌اعم از اینکه بکشور منتقل شده باشدیا نشده باشد ممکن است برای خرید کالا از خارجه توسط خود صادر کننده یاوارد کننده دیگری مورد استفاده قرار گیرد خواه کالای وارداتی محصول همان کشورمقصد صادرات باشد خواه محصول کشور دیگر پیمان فروش ارز مربوط به ارائه مدرك واردات و پرداخت‌تفاوت خرید و فروش ارز باطل خواهد شد.»

در ماده ۲۳ آئین نامه اجرای قانون واگذاری معاملات ارزی به بانك ملی ایران‌مصوب۳۰ر۱ر۱۳۳۷ منظور گردیده بود لذا از تکرار خودداری و کماکان صادرکنندگان میتوانند از آن مزایا بهره مندشوند

وزارت‌بازرگانی

هنگام بارگیری یك نفتکش دانمارکی در بندر معشور

لوله‌نفت منفجر شد

وباران نفت دربندر معشور باریدن‌گرفت

فوران نفت تاارتفاع صد متر همه را بوحشت انداخت

خبرنگار مادر بندر معشورگزارش میدهد دو روز قبل هنگامیکه یك کشتی نفتکش دانمارکی دراسکله شماره چهار بندر معشور مشغول بارگیری نفت خام بود ناگهان‌لوله نفت با صدای مهیبی منفجر شد و در نتیجه نفت بارتفاع صد متربطرف آسمان فوران کرد .

براثر این پیش آمد بمدت یك ربع ساعت باران نفت در اطراف اسکله شماره چهار باریدن گرفت واین جریان باعشوحشت مامورین شرکت نفت و کارکنان کشتی گردید .

گرچه موتور های‌کشتی هنگام‌بار-گیری نفت خاموش بود ولی هر لحظه احتمال میرفت که براثر یك اتفاق ناگهانی در این محوطه حریق مدهشی ایجاد گردد .

دراین‌موقع آقای گروهبان‌ماشاءاله صفاری رئیس پاسگاه ژاندارمری دبنده» با دوچرخه خود را باداره آتش نشانی رسانید و جریان رابه آقای اورنگی متصدی اطفاء حریق اطلاع داد واو بلافاصله باتفاق‌عده‌ای از مامورین در محل حاضر شدند و بعد از بستن شیر های نفت فوران نفت را از لوله منفجر شده قطع کردند و کشتی دانمارکی با سه ساعت تاخیر بارگیری کرد و بندر معشور را ترك نمود .

گفته میشود در این واقعه مقدار زیادی نفت خام بدریا ریخته است.

بدست والاحضرت شاهپور غلامرضا پهلوی کلنك باشگاه ورزشی شعاع دررستم‌آباد بزمین زده‌شد

ساعت پنج بعد از ظهر روز پنجشنبه اول اردیبهشت ماه اولین کلنك باشگاه ورزشی شعاع در رستم آباد بوسیله والاحضرت شاهپورغلامرضا پهلوی ریاست عالیه کمیته ملی المپیك ایران زده شد .

در این مراسم تیمسار سرلشکر دفتری رئیس سازمان تندرستی ، وجمعی ازشخصیت های‌ورزشی‌کشور وروسای‌فدراسیون هاحضور داشتند مقارن ساعت پنج بعد از ظهر والاحضرت شاهپور غلامرضا پهلوی در میان استقبال کم نظیر اهالی رستم آباد به محل باشگاه وارد شدند . در این هنگام دسته گلی بوالاحضرت تقدیم شد .

آنگاه مدیر کل سازمان و آقای شعاع رئیس باشگاه مطالبی پیرامون باشگاه ورزشی که بزودی ساختمان آن آغاز خواهد شد بیان‌نمودند و آنگاه والاحضرت اولین کلنك‌ساختمان این باشگا مرا بزمین زدند .

بدانش‌آموزان عینك مجانی میدهند

بطوریکه از اداره بهداری آموزشگاه های کل کشور اطلاع میدهند از امروز بچهار نفر از چشم پزشکان ماموریت داده شد تا بمدارس مراجعه نموده و از دانش آموزان برای تعیین نمره چشم آنها معاینه بعمل آورند پس‌از تشخیص پزشکان مزبور بهزار نفر ازدانش آموزان بی بضاعت که احتیاج بعینك داشته باشند عینك مجانی داده میشود . این عینکها از طرف باشگاه بین المللی لاینز داده میشود .

افسران ودانشجویان هوائی فرانسه ازتهران عازم آتن شدند

ساعت هفت و سی دقیقه بامداد امروزیکصد وهفتادنفر ازدانشجویان و افسران مدرسه هوائی فرانسه که مدت سه روز در تهران اقامت داشتند تهرانرا بسوی آتن ترك گفتند .

دعوت متقابل

دیشب از طرف نیروی هوائی ایران مهمانی کوکتلی بافتخار دانشجویان و افسران مدرسه هوائی فرانسه در باشگاه افسران برپا بود که در آن تیمسار ارتشبد هدایت رئیس ستاد بزرك ارتشتاران و جمعی از امراء نیروی هوائی و زمینی و اعضای سفارت شرکت داشتند .

تیمسار سرتیپ خادمی رئیس ستاد نیروی هوائی‌یك جمعه‌مینیاتور که آرم نیروی هوائی ایران روی آن نقش شده بود از طرف نیروی هوائی شاهنشاهی برئیس هیئت فرانسوی داد .

بقرار اطلاع رئیس هیئت نظامی فرانسه از نیروی هوائی دعوت‌کرده تامتقابلا هیئتی‌ازافسران‌ودانشجویان خود را به فرانسه اعزام دارد .

بازدید شاهنشاه وملکه

بقیه از صفحه اول

قانون اساسی فرهنگ به فرمان مطاع شاهنشاه در بهمن ماه سال ۱۳۲۹ ـ هنر های زیبای کشور تاسیس شد ومقرر گردید کلیه موسسات هنری موجود باین سازمان منتقل شود .

بدین ترتیب هنر های زیبای کشور از جمع اداره هنر های ملی وهنرستان هنر های زیبای اصفهان تابع‌وزارت‌اقتصاد ملی‌در آنموقع و هنرستان عالی موسیقی تابع وزارت فرهنگ‌تشکیل‌یافت‌ولی درنتیجه عدم استقلال مالی وآشفتگی اوضاع تا مرداد ماه سال ۱۳۳۲ فعالیت قابل ملاحظه‌ای نداشت وآنچه که موجب زنده نگاهداشتن این سازمان نو بنیاد گشت فقط لطف شاهانه و مرحمتی شاهنشاه از محل عطیه ملوکانه بود .

در سال ۱۳۳۴ نخستین بودجه مستقل هنر های زیبای کشور به مبلغ چهل و پنج میلیون و پانصد هزار ریال به تصویب مجلس‌شورای ملی رسید وازاین تاریخ فعالیت حقیقی این سازمان نو بنیاد آغازشد

اکنون که این گزارش بعرض می‌رسد در سایه عنایات ملوکانه هنـــر هـــای زیبـــای کشـــور نهصد و نود و یك نفر هنرمند و هنرآموز وکارمند و مبلغ دویست‌و سه میلیون و پانصد هزارریال‌بودجه در اختیار دارد .

ادارات هنری هنر های زیبا عبارتند از :

۱ـاداره کل موزه ها و فرهنگ عامه .

۲ـاداره هنرهای دراماتیك .

۳ـاداره روابط بین المللی و انتشارات .

۴ـ اداره آموزش و هنرهای‌ملی.

۵ـسازمان تلویزیون و برنامه ـ های هنری .

۶ـاداره موسیقی و بالت .

۷ـسازمان سمعی و بصری و ادارات تابع آن .

به پیروی از منویات ملوکانه : همانطور که بار ها فرموده اند در مورد واگذاری کار مردم بمردم هنرهای زیبای کشور در ایجاد موسسات هنری ملی ، انجمن های ملی ، کارگاههای آزاد نقاشی و تشویق و تقویت‌موسسات‌ملی‌موجود سعی بلیغ داشته است .

در خاتمه معروض میدارد گرچه امروز تشریف فرمائی اعلیحضرت همایون شاهنشاه و علیاحضرت‌ملکه برای بازدید قسمتهای‌مختلف‌سازمان سمعی و بصری است ولی بااستظهار بمراحم عالیه و برای استحضارخاطر مبارك ادارات مختلف نمودار های مختصری از هدف و فعالیتهای‌خودرا بصورت نمایشگاه ترتیب داده اندتا در صورت استقرار رای مبارك از آن نمایشگاه نیز بازدید فرمایند.

آقایان پزشکان وداروخانه‌های محترم‌کشور

اورمرز (گرانول‌جوشان) ـ تونیك‌مرز اکسی سرول (مرز) پمادرکتال مزوپین‌ـمزوپین P.I (آندو) قرص‌والیگزیر

بمقدارکافی موجود است

نماینده انحصاری: شرکت سهامی توام ـ خیابان سعدی سرای صدقی‌نژاد آ ـ ۳۳۱۷

آگهی‌های تسلیت

با کمال تاثر ارتحال مرحوم حجت‌الاسلام حاج میرزا هاشم آشتیانی را بعموم فامیل معظم آشتیانی عرض تسلیت داریم و اعتلاء آن دودمان جلیل را از خداوند خواستاریم .

از آشتیان ـ عباس صالحی ـ محمد سمیعی ـ حسن فرخ ـ نصراله کاظمی ـ احمد شریفی ـ مهدی فرخ ـ علی‌البرز

با کمال تاسف در گذشت شادروان دکتر علی فلاتی را به خانواده های محترم فلاتی وثوق‌و خطاطان صمیمانه تسلیت عرض مینماید **عبدالله لهیب**

جناب آقای خطاطان وزیر معظم و محبوب گمرکات و انحصارات

با قلبی مملو از تاسف و تاثر فوت فقید سعید مرحوم دکتر علی فلاتی استاد دانشگاه که از خادمین واقعی ملت ایران بودند و مرحومه مغفوره زهرا خطاطان را بحضور مبارك تسلیت عرض مینمائیم و بقای عمر جاودانی جنابعالی و خاندان محترم و بازماندگان آنمرحوم را از ایزد متعال خواستاریم .

جمال‌الدین طباطبائی ـ محمد علی پیروی ـ غلامرضا علیزاده ـ احمد علیزاده ـ زین‌العابدین جعفری ـ محمدافضلی ـ حبیب اله انصاری ـ احمد رسولی ـ علی گوهر بین ـ سلمان عبداللهی ـ قاسم خوشه گل ـ تقی‌اللهیاری ـ اسمعیل‌جلال دوست ـ جوادزنگنه ـ عباس نوذری ـ اکبر طربی ـ قاسمی ـ حسین دانشپوی ـ محمد احسانی ـ علی شهیقی

مصیبت وارده را بخانواده محترم ناصحی بویژه آقای منوچهر ناصحی تسلیت عرض مینماید **محمدولی تشید**

با کمال تاسف فوت شادروان **محمد پزشکیان** را بعموم بازماندگان محترم ایشان مخصوصا بانو معزز پزشکیان و فرزندان شایسته و لایق آن مرحوم جناب آقای مهندس باقر پزشکیان و آقای یوسف پزشکیان و بانو اختر پزشکیان (رکنی)و بانو زینت پزشکیان (حجازی) و سایر جوانان این خانواده گرامی تسلیت میگوئیم .

آ ـ ۳۱۵۹ **ایراندخت پزشکیان ـ ابراهیم‌بنی احمد**

با کمال تاسف فوت مرحوم محمد پزشکیان را بعموم بازماندگان محترم ایشان مخصوصا بانو معزز پزشکیان و بانو اختر رکنی و بانو زینت حجازی و جناب آقای مهندس باقر پزشکیان و آقای یوسف پزشکیان تسلیت میگوئیم

آ ـ ۳۱۵۹ **پوراندخت پزشکیان ـ مهندس‌یوسف‌سلطانی**

آقای میر سعیدی معاون دبستان فیروزکوهی‌پسران

انجمن خانه و مدرسه و همچنین کار کنان دبستان این مصیبت وارده را بجنابعالی تسلیت گفته دوام و بقای بازماندگان را از ایزد متعال خواستار است .

رئیس انجمن همکاری خانه و مدرسه فیروز کوهی‌پسران **غلامحسین صارمی** ـ رئیس دبستان فیروز کوهی پسران **احمد فرسار** آ ـ ۳۱۶۳

جناب آقای خطاطان وزیر محترم گمرکات وانحصارات

کارمندان و کارگران اداره انبار های کل قند و شکر با نهایت تاسف مصیبت وارده به آن جناب راصمیمانه تسلیت عرض مینمایند **ملك‌زاده**

پزشکان و کارکنان بهداری مجلس شورای ملی از اینکه مرحوم دکتر سید احمد اسدی یکی از همکاران عزیز و پرارزش خود را ازدست داده‌اند بی‌نهایت غمین واندوهگین هستند و بنوبه خود این ضایعه بزرك را بجامعه پزشکی ایران و بخانواده های مصیبت دیده و عزا دار تسلیت عرض می کنند .

دکتر بدیع‌زاده ـ دکتر عسکری ـ دکتر غیور ـ دکتر قاضی ـ دکتر پور مقیم ـ کدخدا زاده ـ نجفیان ـ خرسند ـ عطائی ـ تهرانی ـ

آ ـ ۳۱۸۸

جناب آقای خطاطان وزیر محترم گمرکات

در گذشت شادروان دکتر علی فلاتی استاد دانشگاه و مرحومه مغفوره زهرا خطاطان را تسلیت عرض نموده بقای عمر جنابعالی را از خداوند متعال مسئلت مینمائیم .

علی سبحانی ـ مهدی اعتضادی ـ کاظم میر لطیفی ـ جواد میر لطیفی ـ حسین میر لطیفی ـ محمود نایب آقا ـ حاج اصغر نایب آقا ـ غلامحسین سلطانی ـ سیدحسن‌وزیری

با کمال تاسف فوت مادر گرامی همکار محترم آقای دکتر ناصر برادران را تسلیت عرض مینمائیم .

از طرف کار کنان درمانگاه ژنیکولوژی بیمارستان زنان

آ ـ ۳۲۶۱ **پریدخت کاسمی**

جناب آقای رضائی

کلاس سوم ـ ب‌دبیرستان بهمنیار مصیبت وارده را به آن دبیر گرامی تسلیت عرض مینمایند

مصیبت وارده را بدبیر ارجمند جناب آقای حسین رضائی‌نراقی تسلیت میگوئیم .

دانش آموزان پنجم ادبی دبیرستان بهمنیار

سرکارسرگرداسکوئی ریاست محترم کلانتری‌بخش۵ آبادان

با یکدنیا تاثر و تاسف مصیبت وارده را تسلیت عرض کرده طول عمر و موفقیت شما و خانواده گرامی را ازدرگاه خداوند متعال مسئلت مینماید .

از طرف مدیران داروخانه های بخش ۵ آبادان

آلمانی ـ اطمینان ـ پاستور ـ رازی ـ سعادت ـ فردوسی

دبیر محترم آقای آزاد منش

ضایعه اسف انگیز فوت مادرتان را بجنابعالی و فامیل محترم تسلیت عرض کرده و خود را در غم شماشریك‌میدانیم

دانش آموزان کلاس‌پنجم طبیعی دبیرستان‌میرافضلی

جناب آقای دکتر ناصر برادران

بدینوسیله مصیبت وارده را تسلیت میگوئیم

آ ـ ۳۲۸۱ **کارورزان بیمارستان زنان**

جناب آقای خطاطان وزیر محترم گمرکات و انحصارات

با نهایت تاثر مصیبت وارده را به آنجناب تسلیت عرض مینماید **فرسار**

کنفرانس مطبوعاتی شاهنشاه

ظهر امروز اولین کنفرانس مطبوعاتی شاهنشاه درسال نو ، در کاخ مرمر تشکیل شد .

شاهنشاه در پاسخ مدیران وسر دبیران جراید تهران و شهرستان ها پیرامون مسائل مختلف داخلی و خارجی و سفر همایونی ، به اروپا بیاناتی فرمودند که مشروح آن بعدا بنظر خوانندگان خواهد رسید .

ملاقات شاهنشاه ورئیس‌جمهور پاکستان

وزیرخارجه پاکستان پس از پایان کنفرانس سنتو، ازتهران رهسپار لندن میشود

رأوال پیندی ۲۲ آوریل - یونایتد پرس - پرزیدنت ایوب خان در موقع مسافرت به لندن برای شرکت در کنفرانس نخست وزیران جامعه کشور های مشترک‌المنافع انگلیس، یکساعت در تهران توقف خواهد کرد .

وی روز ۲۷ آوریل کراچی را ترك خواهد کرد .

انتظار میرود پرزیدنت ایوب‌خان مدت یکشب در آنکارا توقف کرده و با رئیس جمهوری ترکیه و وزیر خارجه آن کشور مذاکراتی بعمل آورد .

وزیر خارجه پاکستان منظورقادر که‌همراه ایوب‌خان‌میباشد درتهران توقف خواهد کرد اما در پایان کنفرانس وزیران سنتو تهران را بقصدلندن ترك خواهد نمود .

مذاکرات شاهنشاه وایوب خان

امروز خبرنگار سیاسی ما اطلاع بدست آورد که روز چهار شنبه‌هفتم اردیبهشت شاهنشاه برای ملاقات با مارشال ایوب خان رئیس جمهوری پاکستان بفرودگاه مهر آباد خواهند رفت .

هواپیمای رئیس جمهوری‌پاکستان در برابر آشیانه سلطنتی فرود خواهد آمد . آقایان نخست وزیر و وزیر امور خارجه و سفیر کبیر پاکستان‌در تهران نیز در فرودگاه خواهند بود

اظهار اطلاع میشود که شاهنشاه و رئیس جمهوری پاکستان در زمینه آخرین تحولات سیاسی خاور میانه و بخصوص عادی شدن روابط ترکیه و شوروی با یکدیگر گفتگو و تبادل نظر خواهند فرمود .

این ملاقات درست یك روز قبل از گشایش کنفرانس تهران انجام خواهد گرفت .

آخرین خبرها ۴ بعد از ظهر

سینگمان‌ری کناره‌گیری میکند

ستول ۲۳ آوریل - خبرگزاری فرانسه‌شانك‌میون معاون رئیس‌جمهوری کره جنوبی امروز از مقام خود استعفاء کرد .

وی افزود که رئیس کشور کره جنوبی باید اکنون به غیر قانونی بودن انتخابات اخیر ریاست جمهوری اذعان کند و از حکومت کره جنوبی که از ۱۲ سال پیش در اختیار دارد دست بکشد .

لی‌کی‌یونك معاون جدید ریاست جمهوری نیز امروز اعلام داشت که در نظر دارد از معاونت رئیس جمهوری استعفا کند . وی افزود که سینگمان‌ری با کناره‌گیری وی موافقت کرده است . لی‌یونك همچنین گفت که رئیس‌جمهوری کره جنوبی با تغییر سیستم حکومتی کره‌جنوبی‌موافقت کرده‌است .

گزارش های رسیده حاکی است که سینگمان‌ری پس از دوازده سال موافقت کرده است که اختیارات اجرائیه خود را از دست بدهد و فقط مقام تشریفاتی داشته باشد . طبق این سیستم جدید کابینه‌ای مرکب از تمام احزاب‌محافظه‌کار تشکیل خواهد شد و کره‌جنوبی که‌تاحال نخست‌وزیرنداشته دارای نخست‌وزیر خواهد شد .

پیشنهاد تغییرات مربوط به سیستم دولتی جدید طبق لایحه‌ای به مجلس داده خواهد شد واز میان نمایندگان پارلمان نخست‌وزیری برای کابینه معین میگردد . تمام این تغییرات جدید برای رفع‌بحرانی است که درالرمقاومت‌مردم واظهارنگرانی آمریکا پدیدآمده است .

پیام وروشیلف به‌ایوب‌خان

مسکو ۲۴ آوریل - خبرگزاری فرانسه - خبرگزاری پارس اطلاع داد‌که مارشال وروشیلف صدر هیئت رئیسه شورای عالی شوروی بمناسبت‌عید ملی پاکستان پیام شادباشی برای فیلدمارشال ایوب خان رئیس جمهوری آن کشور فرستاده و اظهار امیدواری کرده است که روابط دو کشور به نفع صلح جهانی توسعه یابد .

والاحضرت شاهپور غلامرضا برای‌معالجه عازم اروپاشدند

در ساعت هشت بامداد دیروز والاحضرت شاهپور غلامرضا پهلوی با هواپیما عازم اروپا شدند .

مسافرت والاحضرت‌درحدود دوهفته‌بطول خواهدانجامیدودراین‌مدت‌والاحضرت معالجه و استراحت خواهند نمود.

اطلاعیه کمیسیون دائمی حج درباره :

ریز مخارج حجاج در جده، مکه، منی و عرفات

آخر وقت امروز اعلامیه‌ای‌درباره مخارج ایاب و ذهاب حجاج از ایران به کشور عربستان سعودی برای ادای مناسك حج بشرح زیر صادر گردید :

متن اعلامیه

کمیسیون دائمی‌حج وزیارت‌برای تامین رفاه و آسایش زائرین‌محترم بیت‌اله الحرام با اطلاعات کاملی که در اینمدت از هر جهت‌حاصل نموده کلیه مخارج و مصارف انجام‌فرائض حج یکنفر حاجی‌رااز قرار شرح‌زیر تعیین مینماید .

۱- کرایه هواپیما از تهران به جده و بالعکس ۱۴۰۰۰ ریال .

چنانچه مسافری بخواهد از جده بمدینه را نیز با هواپیما طی نماید هشتاد ریال‌سعودی که‌معادل (۱۳۷۵) ریال ایرانی است به بهای کرایه هواپیما ذکرشده در بند یك‌اضافه میگردد .

۲- مخارج‌شرکت‌های هواپیمائی ایران و پارس ۷۰۰ ریال .

۳- مخارج قرنطینه‌و مدینةالحاج که دولت سعودی دریافت میدارد ۲۰۰۰ ریال .

۴- مخارج درجده و مدینه ومنی و غیره اعم از وسائل نقلیه و کرایه منزل که بریال سعودی مصرف میشود بشرح زیر :

الف - کرایه اتومبیل درجه ۱ از جده بمکه برای هر نفر ۱۲ریال سعودی .

ب- کرایه اتومبیل درجه ۱ از مکه بمنی و عرفات ۳۵ ریال‌سعودی

ج- چادر برای هر نفر ۲۰ ریال سعودی

د- کرایه منزل در مکه با حمام و باد بزن .
۹۰ ریال سعودی

ه - کرایه از جده بمدینه با اتومبیل درجه‌یك ۱۰۲ ریال‌سعودی

و - حق مصارف در مکه و منی و عرفات ۷۴ ریال سعودی .

ز-حق زیارت‌نامه خوان‌در مدینه ۱۰ ریال سعودی

ح - کرایه منزل مدینه منوره ۲۰ ریال سعودی

ط - انعام مستخدمین ۱۰ ریال سعودی

جمع ۹قلم فوق۳۷۳ ریال‌سعودی است که هر ۱۲٫۵ ریال‌سعودی یك پوند محاسبه و جمع کل از قرار هر ریال سعودی ۱۷٫۲۰ ریال ایرانی ۶۳۰۰ ریال

جمع کل مخارج و کرایه رفتن و برگشتن با هواپیمائی مطابق‌ریز فوق ۲۳۰۰۰ ریال است .

بنا براین کسانیکه بخواهند با راهنما مسافرت نمایند با توجه بارقام دقیق فوق میتوانند بدون محاسبه قیمت غذا قراردادی بمبلغ بیست و هشت هزار ریال (۲۸۰۰۰) ریال باحق‌العمل باراهنما منعقد سازند و راهنماموظف است‌رونوشت هر یك از قرارداد ها را بکمیسیون حج ارسال دارد .

تبصره - چون وسائل تهیه غذا در تمام شهر های سعودی بخوبی فراهم است انتخاب غذا با زائرین محترم خواهد بود و زائرین میتوانند قرارداری برای غذا بمیل خود با راهنماها منعقد نمایند . باید اضافه شود که غذای مناسب روزانه حجاج در حدود پانصد ریال خواهد بود .

بقیه در صفحه بیست ویکم

برنامه ارکستر لوسرن درحضور شاهنشاه وملکه

ساعت یك بعداز نیمه شب روز پنجشنبه گذشته اعضای ارکستر «لوسرن» برای شرکت در فستیوال بین المللی موسیقی و رقص انجمن فیلارمونیك وارد تهران شدند .

اولین برنامه این ارکستر ساعت ۹ بعداز ظهر امروز در حضورشاهنشاه و علیا حضرت ملکه فرح در تالار فردوسی دانشکده ادبیات اجرا خواهد شد .

وزیربازرگانی بلژیك بایران می‌آید

روز ۶ اردیبهشت آقای وان افلن وزیر بازرگانی خارجی بلژیك به ایران وارد خواهد شد .

فامبرده مدت یك هفته در ایران خواهد ماند تادر باره توسعه روابط تجارت ایران و بلژیك بمذاکره پردازد .

وزیربهداری پاکستان و مدیرکل وزارت فرهنگ فرانسه در شیراز

خبرنگار مادرشیراز گزارش‌میدهد روز گذشته وزرای‌بهداری‌پاکستان وایران باتفاق مدیر کل وزارت فرهنگ فرانسه وهمسرش باهواپیما بشیرازوارد شدند واز طرف روسای بهداری وبهدا شت استان ، رئیس دانشگاه شیراز ، نمایندگان استانداری وفرهنگ استان ورئیس باستانشناسی فارس مورداستقبال قرار گرفتند وزیر بهداری پاکستان‌ومدیر کل وزارت فرهنگ فرانسه وهمسرش باتفاق آقای‌دکترادیب وزیربهداری از آثار تاریخی شیرازو تخت جمشیددیدن کردند واز تاسیسات بهداشتی ورصد خانه شیراز بازدید نمودند .

جلسه علنی مجلس سنا

امروز اطلاع داده شد که بامداد روز دوشنبه پنجم اردیبهشت ماه مجلس سنا جلسه علنی دارد .

چراغ گاز برای دوستداران تئاتر

روزسه شنبه اردیبهشت‌از ساعت هشت و نیم شب نمایشنامه «چراغ‌گاز» اثر «پاتریك هامیلتون» توسط تروپ جعفری برای اعضای انجمن دوستداران تئاتر و مهمانان آنها در جامعه باربد اجرا خواهد شد .

بازدید از آسایشگاه سرخه حصار

ساعت ۳ بعد از ظهر دیروز آقای مهندس انصاری وزیر کار و بانو بدون اطلاع قبلی از آسایشگاه سرخه حصار بازدید و ازیکایك کارگران بیمار و خانواده‌آنهاعیادت کردند .

آقای وزیر کار درخاتمه بازدید خطاب به بیماران اظهار داشتند همه این تشکیلات بهداشتی و کارکنان آن برای خدمتگذاری شما بوجود آمده است وبنابراین موظفند بانهایت محبت و صمیمیت درمورد کارخود انجا موظیفه نمایند چنانچه هرگونه شکایتی از وضع بیمارستان داشته‌باشید کتبابا ینجانب بنویسید تا دقیقا رسیدگی شود .

بازگشت وزیر مختار ایران در پراك

ساعت ده و نیم بامداد امروز آقای احمد اقبال وزیر مختار شاهنشاهی در پراك وارد تهران شد .

دوره ماموریت چهارساله آقای احمد اقبال در خارج بپایان رسیده و گفته میشود که برای معاونت اداری وزارت خارجه (بجای آقای کفائی سفیر جدید ایران در یونان) در نظر گرفته شده است .

دعوت برای انتخاب رئیس دانشگاه

امشب دانشگاه‌جهت تشکیل‌شورای عمومی بمنظور انتخاب رئیس دانشگاه از اعضای شورا دعوت کرده است.

اعضای شورا عده‌ای از استادان برجسته را برای ریاست دانشگاه در نظر گرفته‌اند ،طبق قانون انتخاب رئیس دانشگاه سه نفر از استادان باسابقه از طرف شورای دانشگاه انتخاب شده و بوزیر فرهنگ معرفی خواهند شد و سپس بفرمان ملوکانه یکی از سه نفر برای سه سال‌بریاست دانشگاه منصوب میشود .

طبق گزارش خبرنگار ما از طرف استادان دانشگاه آقایان‌ذیل کاندیدای ریاست دانشگاه شده‌اند :

دکتر فرهاد ، دکتر عمید ، دکتر جهانشاه صالح ، دکتر عباس‌نفیسی، دکتر حسابی و مهندس فروغی .

فقط تاپنجشنبه تقاضای زائرین قبول‌میشود

تا ظهر امروز ۲۴۳۹ نفر که‌قصد زیارت بیت‌الله‌الحرام را دارند‌تقاضای خود را بدفتر فرمانداری تهران تسلیم نمودند از روز تشکیل کمیسیون حج تاکنون۱۹۸۳ گواهی نامه حج صادر شده و جمعا ۶۶ نفر از متقاضیان در معاینات پزشکی مردود گردیده‌اند

امروز آقای مصطفوی فرماندارتهران گفت کمیسیون حج فقط تا روزپنج‌شنبه آینده از متقاضیان تقاضا قبول خواهد کرد و بعد از این مدت تقاضای زائرین قبول نخواهد شد .

فقط تاپنجشنبه تقاضای زائرین قبول‌میشود

تا ظهر امروز ۲۴۳۹ نفر که‌قصد زیارت بیت‌الله‌الحرام را دارند‌تقاضای خود را بدفتر فرمانداری تهران تسلیم نمودند از روز تشکیل کمیسیون حج تاکنون۱۹۸۳ گواهی نامه حج صادر شده و جمعا ۶۶ نفر از متقاضیان در معاینات پزشکی مردود گردیده‌اند

امروز آقای مصطفوی فرماندارتهران گفت کمیسیون حج فقط تا روزپنج‌شنبه آینده از متقاضیان تقاضا قبول خواهد کرد و بعد از این مدت تقاضای زائرین قبول نخواهد شد .

تودیع‌ومعذرت

چون برای ادامه تحصیل عازم امریکا هستم بدینوسیله از فامیل ودوستان محترم که‌موفق‌بزیارتشان نشدم تودیع نموده تندرستی‌وسعادت همگی را از خداوند آرزومندم .

محمد ابراهیم حمیدی
آ-۳۲۵۱

سازمان آبادانی تهران پارس افتخاردارد باتاسیس
سینمااتومبیل‌رو تهران پارس
قدم تازه‌ای درراه خدمت بهموطنان عزیز برداشته واین‌امکان را فراهم آورده تاشما دراتومبیل خودبافراغ خاطر وآسایش بنشینید وبهترین فیلمهای‌سینمائی را تماشا کنید

سینمااتومبیل‌رو تهران پارس ازبعدازظهر هفتم اردیبهشت
بافیلم بی‌نظیر (پترفوس) شروع بکار میکند

آ-۳۲۹۴

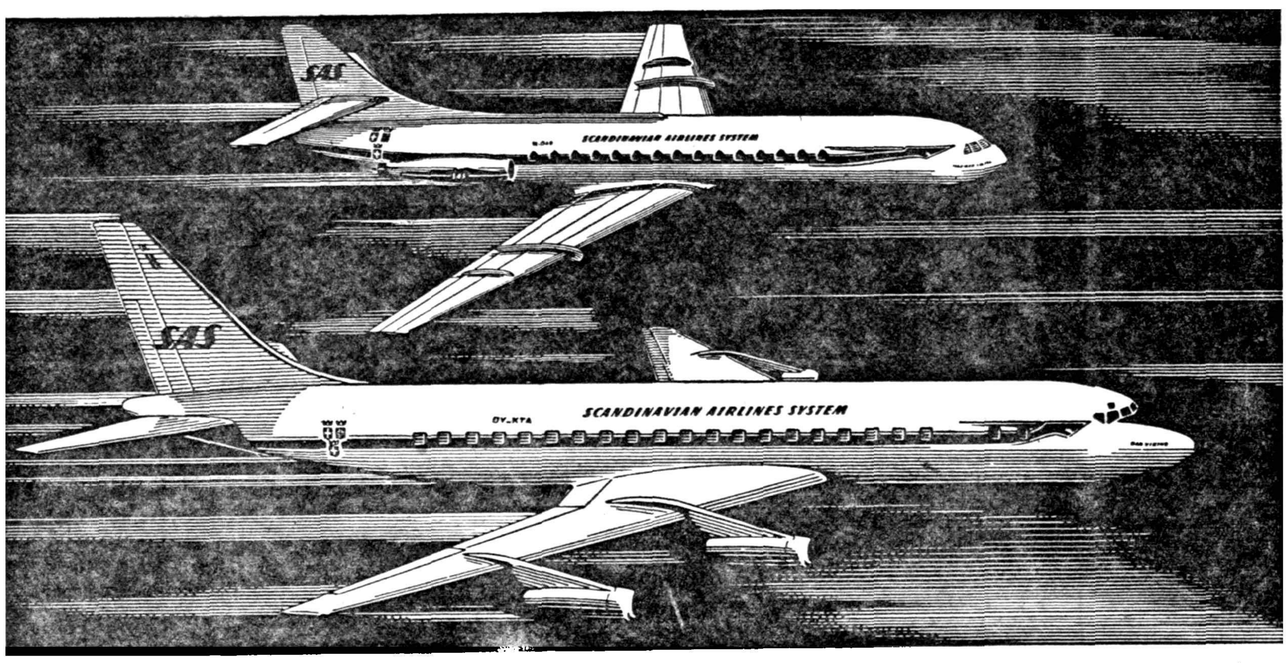

اکسپرس جت جهان پیمای

اس . آ . اس

با کاملترین هواپیمای تمام جت جهان :
دوگلاس - دی سی ۸
دهواپیمای تمام جت
کاراول

از یکشنبه ۱۱ اردیبهشت ۱۳۳۹

SAS
SCANDINAVIAN AIRLINES SYSTEM
تلفن ۴۶۴۳۳ و ۶۳۴۵۲

پرواز باجت اس . آ . اس وسرویس اسکاندیناوی چیزدیگری است

روغن نباتی قوطی کره دارد

پرنامه امشب تئاتر تهران اول لاله‌زار نمایش‌کمدی‌انتقادی «حساب زندگی یا مسافرین دوزخ» زیرنظر وباشرکت هنرمند محبوب عباس توام بارقصهای گروه مهرویان فرانسه هرروز ۲ سانس ۶و۸ونیم بعدازظهر. آ-۳۳۵۶