اطلاعات

۲۴ صفحه

چهارشنبه ۱۷ امرداد ماه ۲۵۳۶ ـ شماره ۱۵۳۸۲ تکشماره ۱۰ ریال

وزراء جدید برنامه کار خود را شرح میدهند

در اجرای اوامر شاهنشاه ، پس از اولین جلسه هیئت دولت اعلام شد :

دولت جدید با کمبود مسکن و گرانی مصنوعی مبارزه میکند

- دو کمیسیون برای حل مشکل مسکن و تورم تشکیل شد

برای تغییر در وضع سازمان برنامه ، وزارت آموزش و پرورش، ووزارت علوم وهیئت امناء لوایح جدیدی تهیه میشود

- آموزگار : مردم باید در تمام مسایل مملکتی اظهار نظر کنند

در صفحات ٤ آخر

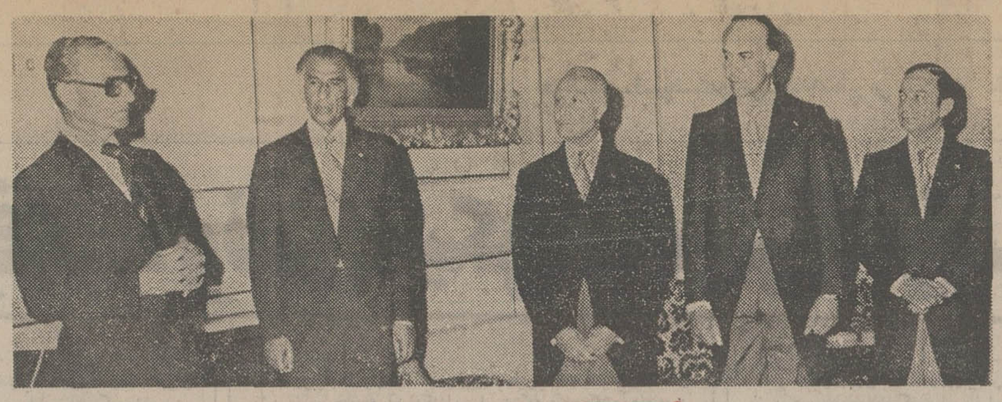

شاهنشاه آریامهر دیروز هنگام شرفیابی دولت جدید بیاناتی ایراد فرمودند . در عکس جمشید آموزگار ، خلعتبری مهردادپهلبد و هوشنگ انصاری دیده میشوند.

شاهنشاه: دو اصل جدید انقلاب را اعلام میکنم

★ اصول ۱۸ و ۱۹ انقلاب قبل از ۲۸ مرداد باطلاع مردم خواهد رسید

در صفحه آخر

خاموشی برق شهریور لغو میشود

در صفحه ٤

آموزگار مرد نفت و ادب

دکتر جمشید آموزگار ، از بعدازظهر دیروز، در مقام نخست‌وزیری، رهبری مسئولان اجرایی کشور را به‌عهده‌گرفت. او که در جریان کشمکش‌های نفتی، در سالهای اخیر بعنوان یک چهره‌جهانی، مشخص شده است ، با نقطه‌نظرهای قاطعی در زمینه‌های سیاسی واقتصادی ازاین‌پس درراس هیات‌وزیران به‌خدمت کشور درآمده است . گزارش صفحه ٥ اختصاص به شرح حال ، زندگی ونظرات سیاسی و اجتماعی نخست‌وزیر دارد .

یکشنبه

بازی ایران و استرالیا از تلویزیون پخش میشود

در صفحه ۳

آتش سوزی بزرگ در تبریز

★ برق قسمت بزرگی از شهر تبریز قطع شد

★ آتش میلیونها ریال سرمایه را خاکستر کرد درصفحه ۲۱

تعقیب مهاجمان جاده ها شدت میگیرد

۸ مهاجم جاده بوئین زهرا دستگیر شدند

قرار بازداشت مهاجمان جاده فرح‌زاد تائید شد

درصفحه ۲۱

دکتر باهری دبیر کل حزب شد

در صفحه ٤

انتظار تغییرات وسیع در مقامات عالی دولتی

★ ۲ پست استانداری ، ریاست چند سازمان بزرگ دولتی خالی شده است .

★ در سطح معاونان و مدیران کل وروسای سازمان های دولتی تغییراتی پیش‌بینی میشود

در صفحه آخر

فرانسه و دروغهایش

حسین مهری از فرانسه می گوید: فرانسه‌ای که حالا دیگر آن صداقت و درستی مثال زدنی رابرای جامعه‌اش ندارد . این مقاله خواندنی رادر کنار دیگر مقالات اطلاعات‌درصفحه ٦ می‌خوانید.

پنجمین جشنواره جوانان آسیا

خبر های هنری ، برنامه های امروز و فردای تلویزیون و برنامه‌های رادیو پس از پایان گرفتن برنامه های تلویزیون ، امروز در صفحه ۲۰

زنها هنوز به حقوق کامل خود نرسیده‌اند

مریم ساوجی مشاور حقوقی، از موضوع همیشه مطرح مسایل زنان سخن گفته است واینکه زنان، دراغلب حقوق های اجتماعی و خانوادگی ، هنوز به آنچه که لازمه آنهاست، دست نیافته‌اند .این مطلب راهمراه دیگر مطالب مربوط به خانواده ها در صفحه۷ می خوانید.

باردیگر جنجال دوپینگ

تیم ملی فوتبال ایران ، امشب راهی استرالیا می شود تادر چهارچوب مسابقات جام جهانی تیم‌استرالیارادیدارکند. رویداد های ورزشی، تفسیر های جهان ورزش و نتایج آخرین مسابقات ورزشی در ایران و جهان را امروز در صفحه ۱۰ می خوانید.

چین و چروک چهره شما سخن می گویند

هفتاد و سومین بخش ازپاورقی اسرار طول عمر را امروز در صفحه ۱۸ می‌خوانید.

تعیین ایستگاه برای تاکسی ها

نامه‌های خوانندگان به‌روزنامه، پاسخ مسئولان به نامه های مردم و مشکلات شهری از زبان مردم رادر صفحه ۹ مطالعه فرمائید.

جمعیت شیر و خورشید سرخ اصفهان

آگهی ثبت نام

داوطلبان تحصیل در رشته‌های مامائی و پرستاری

آموزشگاه عالی پرستاری مهر آئین وابسته بوزارت بهداری و بهزیستی

شرح در صفحه ۲۰

آگهی استخدام

شرح در صفحه ۹

کمیته ملی المپیک ایران

جناب آقای عبدالمجید اعلم ریاست محترم فدراسیون تنیس ایران

با اندوه فراوان درگذشت مادر گرامیتان را صمیمانه تسلیت عرض مینماید.

اصغر پیروی

دبیرکل کمیته‌ملی المپیک ایران

جناب آقای مهندس عبدالمجید اعلم

مدیران وکارکنان شرکت گچ‌تهران با اندوه فراوان مصیبت وارده رابه شما وخانواده محترم تسلیت میگویند و خودرا درغم شما و سایر بازماندگان گرامی شریک‌میدانند.

سه‌شنبه ۱۸ مرداد مصادف با سالگرد فوت همسرو پدر عزیزمان مرحوم شادروان حاج سیدابوالفضل سجادیان می‌باشد . یادش را گرامی داشته از خدای بزرگ برای عزیز از دست رفته طلب آمرزش می‌نمائیم . بنابر وصیت آن مرحوم تشریفاتی انجام نخواهد گرفت. وهزینه آن صرف امور خیریه خواهد شد .

پریروی ، مرضیه، مریم و مرتضی سجادیان

جناب آقای مهندس عبدالمجید اعلم

با اندوه فراوان درگذشت مادر گرامیتان راحضور محترم عالی وخانواده محترم تسلیت عرض‌نموده ،سلامتی وبقای عمر بازماندگان را ازدرگاه ایزد متعال خواستارم.

شرکت ماشینهای راهسازی ـ احمدوهابزاده

جناب آقای عبدالمجید اعلم

مصیبت وارده راحضور محترم عالی ازصمیم قلب تسلیت عرض مینمایم.

رسول وهابزاده

جناب آقای مهندس عبدالمجید اعلم

بانهایت تاسف وتاثر فوت مادر گرامیتان‌را تسلیت‌عرض نموده سلامتی وبقای‌عمر جنابعالی وبازماندگان آن مرحومه‌را از درگاه قادر متعال مسئلت داریم.

کارکنان شرکت‌سهامی عام‌پرلس ایران

جناب آقای مهندس عبدالمجید اعلم

ریاست محترم هیئت‌مدیره شرکت سیمان تهران

در نهایت تاسف درگذشت مادرگرامیتان راتسلیت‌عرض نموده واز درگاه خداوند بزرگ سلامتی و سعادت جنابعالی و خانواده محترمتان را خواهانیم.

هیئت‌مدیره شرکتهای سیمان تهران ـ سیمان شمال ـ پریفاب .

جناب آقای مهندس عبدالمجید اعلم

عموم کارکنان‌این موسسه از فقدان جبران ناپذیر مادر گرامی آنجناب متالم و بدینوسیله بعرض تسلیت و همدردی مبادرت میورزند.

مهندسین مشاور ایران سائوتی ـ حسین دفتریان

جناب آقای مهندس صدیق وزیری

بانهایت تاسف و تاثر درگذشت مادر گرامیتان رابجنابعالی وخانواده محترم تسلیت عرض نموده و خودرادر غم شما شریک میدانیم.

شرکت پلدشت ـ دیبا و فرخ فتح‌اعظم

تسلیت

باکمال تاسف وتاثر کارمندان وکارگران شرکت «فریازه» مصیبت وارده را به مدیر عامل محترم شرکت آقای ذوق‌الله مومن وخانواده‌های وابسته تسلیت گفته، سلامت ودوام عمر بازماندگان را از خداوند بزرگ خواستارند.

تسلیت

باتاسف وتاثر عمیق هیئت مدیره و کارمندان شرکت (ام ـ ام) مصیبت جانگداز وارده را به مدیر عامل محترم‌شرکت آقای ذوق‌الله مومن و خانواده‌های محترم مومن وصمیمی تسلیت میگویند.

جناب آقای مهندس عبدالمجید اعلم

درگذشت مادر گرامیتان را صمیمانه تسلیت گفته بقای‌عمر بازماندگان رامسئلت مینمائیم.

هیئت مدیره شرکت سهامی ناوا

دوست عزیز جناب آقای دکتر غلامرضانیکپی شهردار محترم تهران

باکمال تاسف درگذشت پدر گرامیتان را تسلیت گفته بقای آن خاندان محترم را از ایزد متعال خواهانم.

مهندس حسن نظامی

تـ ۲۳۶۴۳

جناب آقای کیومرث صدیق وزیری

مصیبت وارده بجنابعالی موجب کمال تاثر گردید با عرض تسلیت سلامتی و بقای عمر و عزت توام با موفقیت جنابعالی را آرزومند است.

مهندسین مشاور ایران سائوتی ـ حسین دفتریان

تـ ۲۳۶۴۴

آگهی نوبت دوم مجمع عمومی سالیانه‌شرکت تعاونی مصرف کارمندان شهرداری پایتخت

شرح در صفحه ۲۰

جناب آقای دکتر جمشید آموزگار نخست‌وزیر ایران

صدور فرمان نخست‌وزیری آن جناب را تبریک عرض می‌نمایم.

مجتمع شیر و گوشت و کشت و صنعت فرزیس ـ شرکت مهندسین مشاور عمران و کشاورزی کهور ـ مهندس زین‌العابدین لشگری.

جناب آقای علی فرشچی معاونت محترم نخست‌وزیر

انتصاب آنجناب را ازصمیم قلب تبریک گفته وموفقیت روز افزون جنابعالی را در راه خدمت به شاهنشاه آریامهرو میهن عزیز آرزو دارم.

مدیر عامل شرکت شهرگیر ـ رحمت‌الله رئیسی

جناب آقای جمشید آموزگار نخست‌وزیر محبوب

اراده همایونی چنین تعلق گرفت که اداره سکان کشتی کشور ومیهن رابدست توانای آن‌رادمرد بزرگ بسپارد . باعرض تبریک و تهنیت و شادباش های خالصانه از درگاه خداوندمتعال موفقیت‌آنجناب رادر خدمت بشاهنشاه‌آریامهر وملت ایران از صمیم قلب آرزومندم.

فدوی ـ سید مهدی حقگو

جناب آقای جمشید آموزگار نخست‌وزیر محبوب ایران

باخوشوقتی وافتخار فراوان از اینکه مشمول عنایات اعلیحضرت همایون شاهنشاه آریامهر واقع شده و بمقام نخست وزیری منصوب گردیده‌اید، صمیمانه‌ترین تبریکات خودرا به آنجناب و ملت شریف ایران تقدیم میدارد.

موفقیت روز افزون جنابعالی را دراجرای منویات مقدس شاهنشاه آریامهر فرمانده و رهبر عالیقدر کشورمان وخدمت به هموطنان عزیز از خداوند متعال مسئلت دارد.

حاتم نصیربور

جناب آقای دکتر کاظم خسرو شاهی

انتصاب شایسته جنابعالی رابه مقام وزارت بازرگانی صمیمانه تبریک گفته و موفقیت روز افزون جنابعالی رادر راه تحقق بخشیدن به هدفهای عالیه شاهنشاه آریامهر و خدمت به میهن آرزو مینماید.

منصور بدیعی

جناب آقای جمشید آموزگار نخست‌وزیر محبوب ایران

باخوشوقتی وافتخار فراوان از اینکه مشمول عنایات اعلیحضرت همایون شاهنشاه آریامهر واقع شده و بمقام نخست وزیری منصوب گردیده‌اید، صمیمانه‌ترین تبریکات خودرا به آنجناب و ملت شریف ایران تقدیم میدارد.

موفقیت روز افزون جنابعالی را دراجرای منویات‌مقدس شاهنشاه آریامهر فرمانده ورهبر عالیقدر کشورمان وخدمت به هموطنان عزیز از خداوند متعال مسئلت دارد.

شرکت سایه روشن ـ اسماعیل زارعی

جناب آقای امیر عباس هویدا

انتصاب جنابعالی رابه وزارت دربار شاهنشاهی تبریک عرض‌نموده امیدواراست دررامخدمت به اعلیحضرت‌همایون شاهنشاه آریامهر وملت ایران موفق باشید. حاتم نصیربور

جناب آقای داریوش همایون

انتصاب شایسته آن جناب را به وزارت اطلاعات و جهانگردی صمیمانه تبریک میگوید.

اتحادیه هنلداران تهران

جناب آقای مهندس تقی توکلی

انتصاب شایسته جنابعالی رابرای مقام وزارت نیرو صمیمانه تبریک گفته و توفیق شمارا دراجرای نیات عالیه شاهنشاه آریامهر از خداوند متعال خواستار است.

کارخانجات صنعتی زاگرس ـ مهندس موسی بهار

جناب آقای دکتر کاظم خسروشاهی

انتصاب شایسته جنابعالی را به وزارت بازرگانی‌صمیمانه تبریک میگوئیم.

سازمان کاسپین

جناب آقای داریوش همایون

انتصاب بجا وشایسته جنابعالی را بوزارت اطلاعات و جهانگردی صمیمانه تبریک می‌گوئیم.

سازمان کاسپین

جناب آقای امیر عباس هویدا

انتصاب جنابعالی را به وزارت دربار شاهنشاهی‌تبریک عرض نموده امیدوار است در راه خدمت به اعلیحضرت همایون شاهنشاه آریامهر و ملت ایران موفق باشید.

شرکت سایه روشن ـ اسماعیل زارعی

جناب آقای حبیب خامنه‌ای

ارتقاء درجه شمارا صمیمانه تبریک ودر راه خدمت‌به شاهنشاه و کشور عزیزمان موفقیت شمارا آرزومند است.

مرتضی منتظری

جناب آقای داریوش همایون وزیرمحترم اطلاعات‌وجهانگردی

باکمال مسرت انتصاب شایسته جنابعالی را بمقام وزارت اطلاعات وجهانگردی تبریک گفته و امیدواریم که در خدمت به شاهنشاه آریامهر ومطبوعات موفق وموید باشید.

نمایندگی تایم در ایران کمال‌الدین پرویز

جناب آقای دکتر احمدعلی احمدی

انتصاب آن جناب را به‌وزارت کشاورزی و عمران روستا تبریک عرض مینمایم.

مجتمع شیر و گوشت و کشت و صنعت فرزیس ـ شرکت مهندسین مشاور عمران و کشاورزی کهور ـ مهندس زین‌العابدین لشگری

پلی تکنیک تهران برای رشته معماری مدرسه عالی ساختمان دانشجو میپذیرد

شرح در صفحه ۱۷

مولد برقهای سیارجهت کرایه، تلفن ۳۵۵۵۶۴ ، ۳۵۵۵۶۵ ، ۳۵۷۶۱۸

خرده‌مالکین کوی باکاک

از خرده مالکین کوی‌باکاک، زیر تاسیسات نیروی دریائی دعوت میشود روز ۲۱ مرداد ماه ساعت ۱۹ در محل کوی باکاک حضور بهمرسانند.

عرفات: ونس میکوشد بین اعراب جدائی بیاندازد

طائف- خبرگزاری فرانسه - آسوشیتدپرس - گفتگو های سایروس‌ونس وزیر امور خارجه آمریکا با رهبران عربستان سعودی از امروز در شهر طائف اقامتگاه تابستانی خانواده سلطنتی عربستان آغاز شد.

ونس که بعد از ظهر دیروز از عمان وارد طائف شد نتایج گفتگوهایش را با رهبران کشور های عربی خط مقدم جبهه به‌آگاهی ملک خالد ودیگر رهبران عربستان سعودی رسانیده و پیرامون چگونگی از سرگرفته شدن مذاکرات صلح اعراب و اسرائیل با آنها به‌گفتگو و تبادل نظر خواهد پرداخت.

همزمان با ورود وزیر امور خارجه آمریکا به‌عربستان سعودی یاسر عرفات رهبر سازمان آزادی بخش فلسطین از رهبران عرب درخواست کرد که در برابر پیشنهاد های‌سایروس ونس هوشیاری و احتیاط‌زیادی از خودنشان دهند.

عرفات این درخواست‌رادر جلسه کمیته اجرائیه سازمان آزادی‌بخش که برای بررسی نتایج گفتگوهای اخیر او با رهبران سوریه ، عربستان سعودی و مصر تشکیل شده بود عنوان کرد.

رهبر سازمان آزادی بخش‌فلسطین گفت هدف نقشه‌های وزیر امور خارجه آمریکا این است که میان کشورهای‌عربی جدائی انداخته و آنها را در مورد اشغال سرزمین های‌عربی از جانب اسرائیل‌ومسئله فلسطین دربرابر عمل انجام‌شده‌قرار دهد.

ابوایاد یکی دیگر از رهبران فلسطین نیز نسبت به‌دیدار اخیر وزیر امور خارجه آمریکا از خاورمیانه اظهار بدگمانی کرد و گفت سایروس ونس حامل طرحهائی است که هدف آنها مسکوت‌گذاشتن مسئله فلسطین است.

ابوایاد اضافه کرد که‌سایروس‌ونس به هیچوجه حاضر نیست در باره تاسیس یك‌کشور فلسطینی یاشرکت فلسطینی هادرکنفرانس صلح‌ژنو مذاکره کند ویگانه هدف او این است که اعراب صفحه فلسطین را ورق بزنند.

از سوی دیگر یك مقام آگاه درطائف اظهار داشت‌که سایروس‌ونس میخواهد مقدمات دیدار دوجانبه وزیران‌کشور های عربی را بوزیر امور خارجه اسرائیل در نیویورك‌فراهم کند.

مناهم بگین نخست‌وزیر اسرائیل دیروز هنگام بازدید از بلندیهای جولان گفت اسرائیل مذاکرات دوجانبه وزیران امور خارجه را در نیویورك می‌پذیرد اما بعقیده ما بهتربود که پیشنهاد تشکیل «گروه کار» عملی میشد بگین گفت موشه دایان وزیر امور خارجه اسرائیل در ماه سپتامبر که دوره اجلاس جدید مجمع عمومی سازمان ملل‌متحد گشایش‌می - یابد باوزیر آمریکا ملاقات خواهدکرد و نامبرده نتیجه گفتگوهای خود را با وزیران امورخارجه عربی بسوی اطلاع خواهد داد.

باین ترتیب ممکن است موشه‌دایان بطور جداگانه‌با هریك از وزیران خارجه کشور های عربی دیدار و گفتگو کند.

بگین از پرزیدنت حافظ اسد و ملك حسین درخواست کرد در نظر خودبیرامون‌ردپیشنهادهای رئیس جمهوری مصر در باره تشکیل‌یك گروه کار از وزیران خارجه کشورهای عربی و اسرائیل در نیویورك تجدید نظر کنند و اضافه‌کرد ما با وزیر امور خارجه آمریکادر باره تمام مسائلی که‌ممکن است به از سرگرفته شدن فوری گفتگو های اعراب و اسرائیل منجرشود گفتگو می‌کنیم.

مناهم‌بگین باردیگر تاکید کرد که بلندیهای جولان کمر بندامنیتی شمال اسرائیل است و سپس این شایعه‌را که پرزیدنت‌کارتر اورا برای قطع کمك‌های اسرائیل به‌جنوب لبنان زیرفشار قرار داده است تکذیب کرد.

سایروس ونس قبل از آنکه عمان را بسوی عربستان سعودی ترك کند باردیگر اظهار امیدواری کردکه کنفرانس ژنو در پائیز سال جاری تشکیل شود.

اما تاکید کردکه هنوز شکاف عمیقی اعراب واسرائیل را از یکدیگر جدا می‌کند و مانع اصلی که در راه‌تشکیل کنفرانس وجود دارد برطرف‌نشده است.

در اورشلیم یك سخنگوی رسمی پس از پایان جلسه هیئت دولت گفت اگر تشکیل کنفرانس ژنو در مسال‌جاری امکان پذیر نشود اسرائیل پیشنهاد خواهدکرد که مذاکرات دوجانبه میان اعراب و اسرائیل انجام‌شود.

سادات: مسکو روش خشن‌تری نسبت به‌مصر در پیش گرفته‌است

سادات تهدیدکردکه روش آینده‌اش باقذافی ۵ برابر شدیدتر خواهد بود.

قاهره - خبرگزاری فرانسه - پس از یك آرامش کوتاه جنك تبلیغاتی میان مصرولیبی از سرگرفته شد.

پرزیدنت انورسادات دیشب ضمن اخطار شدید بسرهنك قذافی تهدید کرد که مصر به عملیات انتقامی دست خواهد زد.

رئیس جمهوری مصر تاکید کرد که کشورش بهرگونه خرابکاری در داخل‌مصر توسط عمال رژیم‌لیبی‌وهمچنین‌مزدوران لیبی بشدت هر چه تمامتر پاسخ خواهد داد. سادات خطاب به فرماندهی واحد های مصری در مرزهای غربی که در ماموئیه گذشته چهار روز باارتش‌لیبی نبردکرد گفت از نظر من سرهنك قذافی مسئول هرگونه تجاوز لیبی بخاك مصرخواهد بود و پاسخ من باین تجاوزپنج بار شدیدتر از درسی خواهد بود که اخیرا بوی دادم.

رئیس جمهوری مصر که از مرز های غربی دیدن میکرد چندین بار به قذافی اخطارکرد مواظب خودت باش ...مواظب خودت باش ... و سپس اضافه کرد سرهنك قذافی که خودرا ژنرال میداند باید سرعقل‌بیاید و من حاضرم درین باره بوی کمك کنم. پرزیدنت سادات پس‌از تاکید این مطلب که جماهیریه لیبی در حال حاضر سرگرم استخدام مزدوران از اروپا و کوبا است و کارلوس تروریست معروف رادر خاك‌خود پناه داده قذافی را ازعملیات بمب اندازی و خرابکاری این مزدوران در خاك مصر برحذر داشت.

رئیس جمهوری مصر گفت برخلاف ادعای دستگاه های تبلیغاتی قذافی تلفاتی که در جنك چهار روزه به ارتش‌مصر وارد شد بسیار ناچیز بود. لیبی ادعا کرده است که در جریان این جنك ۲۵ هواپیما و یکصد تانك مصری رامنهدم کرده است و هفت هزارسرباز مصری را کشته یا زخمی کرده است.

سادات روزنامه‌های‌الجزایری را که «اراجیف و اعلامیه های تروپولی رابادرمیکنند» نکوهش کرد و گفت پیامی درین‌مورد به‌پرزیدنت بومدین فرستاده است.

سادات به قذافی توصیه‌کرد که ملت لیبی رااز حقیقت‌ماجرا وتلفاتی که در جنك‌چهار روزه به ارتش لیبی وارد شده است گاه کند.

رئیس جمهوری مصر چندین بار تاکید کردکه‌به ثروت های نفتی لیبی چشم طمع ندوخته ونسبت به‌لیبی هیچگونه ادعای ارضی ندارد و اضافه کرد: «من تنها چیزی که از قذافی میخواهم این است که‌ازتحریك علیه مصر دست بردارد.»

رئیس جمهوری مصر تاکید کرد که سرهنك قذافی ضمن پیامهائی رهبران‌عربستان‌سعودی وشیخ‌نشینهای خلیج فارس را بخاطر کمکهائی که بمصرمی‌کنند سرزنش کرده آنهارابه برپا کردن کودتاهای نظامی‌در کشورهای‌شان تهدید کرده است.

سادات ضمن انتقاد شدیداز رهبران شوروی گفت‌شوروییها اکنون با جماهیریه لیبی متحد شده‌اند.

رئیس جمهوری مصر ضمن اشاره به شکست مذاکرات اخیر وزیران امور خارجه‌مصرو شوروی تاکید کرد که مسکو اکنون روش خشن‌تری‌در برابر قاهره پیش‌گرفته است.

اخبار کوتاه جهان

ستایش اعراب از فرانسه

● مسکو- رویتر- محمد محجوب کمیسر تحریم کشور های عربی علیه اسرائیل دیشب در یک کنفرانس مطبوعاتی در دمشق از فرانسه بخاطر رعایت کامل مقررات‌تحریم علیه اسرائیل ستایش‌کرد. محجوب به خبرنگاران گفت‌ماخرسندوخوشوقت هستیم که مقام های فرانسوی با اجرای مقررات تحریم منافع ملت فرانسه را بخوبی حفظ کرده‌اند.

مذاکرات تسلیحاتی امریکا و سودان

● لندن - رویتر - رادیو «امدورمان» گزارش داد یک هیئت نمایندگی نظامی‌امریکا که در حال حاضر سرگرم دیدار از سودان است در جریان جزئیات نیازمندیهای تسلیحاتی این کشور قرار داده شده است.

ژنرال عبدالمجید حمیدخلیل رئیس ستاد ارتش سودان ضمن استقبال از هیات آمریکایی جزئیات نیازهای تسلیحاتی سودان را برای آنها تشریح کرد.

وزیر دفاع کوبا در الجزایر

● الجزیره - رویتر - ژنرال رائول‌کاسترو برادر فیدل کاسترو نخست‌وزیر کوبا و وزیر دفاع این کشور امروز وارد الجزیره‌میشود. رائول کاسترو یک دیدار رسمی که برای اولین بار صورت می گیرد از الجزایر به عمل خواهد آورد.

سفر یانك به امریکای لاتین

● مکزیکوسیتی- رویتر - «آندرو یانگ» نماینده آمریکا در سازمان ملل متحد روز گذشته برای یک دیدار ۲۷ ساعته از مکزیک وارد مکزیکوسیتی شد. سفر یانگ به‌مکزیک در دومین مرحله سفرهای جاری وی به ۱۰ کشور آمریکای‌لاتین وجزایر کارائیب صورت میگیرد. یانگ‌درفرودگاه‌مکزیکوسیتی به خبرنگاران گفت سفر وی ادامه مشارکت شگفت‌انگیری است که از دیر باز بین آمریکا و مکزیک و مردم دو کشور درباره امور و مسائل مختلف وجود داشته‌است.

فلسطینی‌ها ممکن است موجودیت اسرائیل را بپذیرند

بیروت - یونایتدپرس - در بیروت دیروز از قول منابع دیپلماتیک گفته شدکه مقامات امریکایی اخیرا با نمایندگان و سیاستمداران کشور های اروپای غربی در این باره بحث هایی کرده‌اند که در صورت‌امکان اصلاح و تعدیلی در قطعنامه ۲۴۲ شورای امنیت سازمان ملل بوجود آورند و با این کارشناسایی‌اصل موجودیت اسرائیل از طرف سازمان آزادی بخش فلسطین را آسانتر کنند.

یکی از منابعی که ازآنها در بیروت نقل قول شده است‌دیروزگفت: امریکایی‌ها چنین فهمیده‌اند که اگر در قطعنامه ۲۴۲ شورای امنیت (که خود بطور ضمنی حق موجودیت اسرائیل را بعنوان یک کشور تائید می کند)

اصلاحی پدید آید که براساس آن سند مذکور در برگیرنده اشاراتی به حقوق ملی مردم فلسطین باشد - سازمان آزادی بخش فلسطین ممکن‌است به آزادی گرفتن این امتیاز آماریاشد که متقابلا از طریق پذیرفتن قطعنامه اصلاح شده ۲۴۲ شورای امنیت بخودی خود حق موجودیت اسرائیل را را نیز برسمیت بشناسد.

منبعی که از آن نقل قول شده است‌گفت که‌امریکائیان از کدام طریق اطلاع یافته و یا متقاعد شده‌اند که سازمان آزادی بخش فلسطین ممکن است با وجه تعدیل‌شده‌ای از قطعنامه ۲۴۲ شورای امنیت موافقت کند و مشی اساسی خود را که تاکنون عبارت از خرد کردن‌قطعنامه مذکور و همچنین طرد اصل حق موجودیت اسرائیل‌بوده است دگرگون سازد.

در قطعنامه ۲۴۲ شورای امنیت اشاره صریحی به اسم فلسطینی هاوجودندارد.

دفتر حزب فالانژهای لبنان منفجر شد

بیروت - رویتر- رادیوی فالانژیست های لبنان گزارش داد انفجار مواد منفجره در ساختمان دو طبقه‌محل ادارات حزب فالانژ در شرق بیروت ساختمان‌را بکلی منهدم‌ساخت.

سخنگوی حزب فالانژ به تلفات احتمالی حادثه انفجار اشاره‌ای نکرد لیکن توجه داد که‌انفجار مشابهی‌درماه گذشته محل ساختمان‌اداره حزب‌فالانژ درشمال‌بیروت‌را باخاکیکسان کرده بود.

هردو انفجاردر بخش های زیر سلطه فالانژ ها در شمال و شرق بیروت رخ داده‌است.

از سوی‌دیگر یک سخنگوی فلسطینی‌دیشب در بیروت گفت روز گذشته منطقه عرقوب در جنوب‌لبنان آماج آتشبار های توپخانه‌و موشکی قرار گرفت که‌از سوی فالانژیست های مورد‌حمایت‌اسرائیل‌در جنوب لبنان شلیک گردیده بود.

سخنگوی‌فلسطین اضافه کرد آتشبار های فلسطین به آتش دشمن پاسخ دادند.

بانوگاندی باردیگر وارد فعالیت های سیاسی شد

دهلی نو - آسوشیتدپرس - کمتر از ۵ ماه پس از شکستی که درانتخابات اخیرهند نصیب حزب کنگره شد و به سقوط دولت خانم ایندیراگاندی منجر گردید وی بار دیگر درصحنه سیاست دهلی نو ظاهر شده است. روزنامه‌ها ومنابع‌سیاسی اظهارنظر کرده‌اند که این‌اولین حرکت و تلاش نخست‌وزیر پیشین و شکست خورده هند برای بازگشتن به میدان فعالیت های سیاسی است.

خانم گاندی که اکنون ۵۹ سال دارد طی هفته‌های اخیر همراه برپاکردن تبلیغات موفق و توجه‌برانگیز با یکی‌ازرهبران سالخورده هند دیدار کرده، تعدادی سخنرانیهای‌علنی ایراد نموده که در آنها دولت جدید هند را که بوسیله حزب‌جاناتا کنترل میشود مورد انتقاد قرار داده وبالاخره‌با «دیویدفراست» شخصیت تلویزیونی انگلیسی نیز مصاحبه‌ای انجام داده است.

هفته گذشته ایندیراگاندی‌از برخی از نواحی دهلی‌نو که‌از بارندگیهای گرمسیری وموسمی اخیر بشدت آسیب دیده است دیدن نموده، باه‌موراجی‌دسایی» نخست‌وزیر کنونی هند ملاقات تشریفاتی انجام داده، با سانجیواردی رئیس جمهور جدید کشورش نیز دیدار نموده وپیامهای متعددی ازچهارگوشه هند دریافت کرد که آنها ازوی خواسته‌اند که بار دیگر رهبری و فرماندهی فعالانه‌حزب کنگره را بدست بگیرد.

ماموران آتش نشانی و خدمه آمبولانسها سرگرم خارج کردن اجساد ازمیان آوار فروریخته و خرابه فروشگاهی در سالیسبوری پایتخت رودزیا هستند. در این فروشگاه دیروز بمب نیرومندی منفجر شد که به کشته شدن ۱۱ تن وزخمی شدن ۷۶ تن منجر گردید. براثر انفجار بمب ساختمان دو طبقه فروشگاه بکلی با خاك یکسان شد. دولت سفید پوست رودزیا برای یافتن عاملین انفجار جایزه هنگفتی تعیین کرده است.

عکس رادیوئی آسوشیتدپرس

اتیوپی اخطار کرد به سومالی حمله‌میکند

نایروبی - رویتر - مقامات اتیوپی دیروز گزارش دادند که نیروهای ارتش‌این‌کشور حملات شورشیان سومالی را درشهری که ۲۴۰ کیلومتر از آدیس‌آبابا پایتخت اتیوپی فاصله دارد دفع و شورشیان مهاجم راسرکوب کرده‌اند.

خبرگزاری سومالی طی گزارشی که دیروز در نایروبی دریافت شده است گفت ۳۸نفر از سپاهیان سومالی در جریان تاروماز شدن آنان بدست نیروهای ارتش‌اتیوپی در روز های پنجشنبه و جمعه گذشته در شهر «آداما» واقع درایالت کوهستانی «باله» کشته‌شده‌اند.

اتیوپی اخطار کرد درصورتی که حمله سومالی به «اوگادن» قطع نشود ارتش اتیوپی به سومالی حمله می‌کند.

در اوایل هفته‌گذشته اتیوپی اعلام کرده بود که میدان‌جنگ به نزدیکی شهرباله رسیده‌است از هنگامیکه جنگ مرزی اتیوپی و سومالی در صحرای اوگادن آغاز شده - یعنی از دو هفته قبل تاکنون - باله نزدیکترین شهر نسبت به پایتخت اتیوپی است که جنگ در آن روی‌داده است. جنگی که در اوگادن درگرفته ظرف دو هفته گذشته بسرعت در جهت ارتفاعات‌غرب اتیوپی گسترش یافته است.

از طرف دیگر رادیو موگادیشو (که‌ازطرف دولت سومالی‌کنترل میشود) در سخن‌پراکنی‌های دیروز خود گزارش داد که در لیبرویل پایتخت گابون گروهی که ازنمایندگان۸ کشورافریقایی برای میانجیگری کردن بین اتیوپی و سومالی تشکیل شده است پریشب پس از استماع اظهارات وزیران خارجه دو کشور جلسه خود را تعطیل‌کرد و آن را تا روز یکشنبه(دیروز) به تاخیر انداخت. رادیو موگادیشو اضافه کرد که‌دولت سومالی - گروه میانجیگران سازمان وحدت افریقایی تاکید کرده است که نمایندگان‌جبهه آزادی‌بخش غرب سومالی را نیز به شرکت در جلسات گروه مذکور دعوت کنند.

تائید کرد

دولت اتیوپی دیروز تائید کرد که بخش‌هائی از قلمروآن تاکنون به اشغال نیروهایی درآمده است که هدف اعلام شده خود را تصرف منطقه نیمه‌بیابانی اوگادن در جنوب شرقی اتیوپی اعلام کرده‌اند.

رادیو اتیوپی درسخن‌پراکنی های روز گذشته اضافه کرد که سومالی درتلاش است تا در اتیوپی و شمال کنیا و در کشور تازه به‌استقلال رسیده جیبوتی‌اراضی وسیعی‌را تصرف کند.

رادیو اتیوپی گفت مسئولیت عواقب تشدید وخامت اوضاع در منطقه اوگادن که از روش سومالی سرچشمه گرفته است و خطراتی که این وضع برای صلح بین‌المللی بوجود آورده سراسر متوجه آتش‌افروزان جنگ و مطامع توسعه طلبانه آنان است. ولی سومالی باید بداند که ما - (اتیوپی) دیر یا زود تمام بساط تجاوزات شرورانه سومالی را درهم خواهیم شکست.

در موگادیشو دولت سومالی دیروز بار دیگر رژیم نظامی سرهنگ هایل‌ماریام مردقدرتمند اتیوپی را به برپاکردن کشتار های بزرگ متهم کرد.

رادیو موگادیشو گفت :در اتیوپی امروز بار دیگر صحنه های‌فجیع مای‌لای- شارت‌وویل سووتو«ویدیامو» است که دارد تکرار میشود. اسامی بالااشاره به مکان‌های وقوع برخی از معروفترین کشتارهای بزرگ و بیرحمانه تاریخ معاصر جهان است و مکان‌های مذکور در ویتنام - افریقای جنوبی و موزامبیک قرار دارند.

اتیوپی بریزوز مدعی شد که قادر است تانکها و هواپیماهای

۱۰۰ نفر از طرفداران بوتو باتهام اخلال نظم بازداشت شدند

اسلام‌آباد- آسوشیتدپرس - حکومت نظامی پاکستان دیروز شروع به پذیرش تقاضاهای نامزدهای انتخابات پارلمانی آینده کرد و به این ترتیب‌اولین قدم در راه عادی کردن‌اوضاع سیاسی و انجام انتخابات در هشتم اکتبر برداشته شد.

در انتخابات اکتبر ۲۰۰ نماینده برای مجمع ملی وچهار مجمع قانونگذاری ایالتی برای ایالت‌های‌پنجاب،سند،بلوچستان و ایالت مرزی برگزیده خواهند شد.

ژنرال ضیاءالحق دیشب از احزاب خواست که از ایجاد هرگونه وضع ناخوشایند و آشوب وباوا خودداری کرده وتا انجام انتخابات فضای‌آرام کشور را حفظ کنند.

از سوی دیگر گزارش‌های رسیده از پاکستان حاکیست که ذوالفقار علی‌بوتونخست وزیر برکنار شده پاکستان دربرنامه سفرهای انتخاباتی به مناطق‌مهم پاکستان دیشب با هواپیما وارد لاهور شد. دولت پاکستان به بوتو دستور داده است بجای قطار با هواپیما سفر کند.

یک منبع آگاه اظهار داشت که روز یکشنبه بیش از یکصد نفر از مبارزان و رهبران‌محلی حزب ذوالفقار علی بوتو در ایالت سند بازداشت شده‌اند.

این عده به اتهام اخلال نظم عمومی و نقض قوانین بزندان افتاده‌اند.

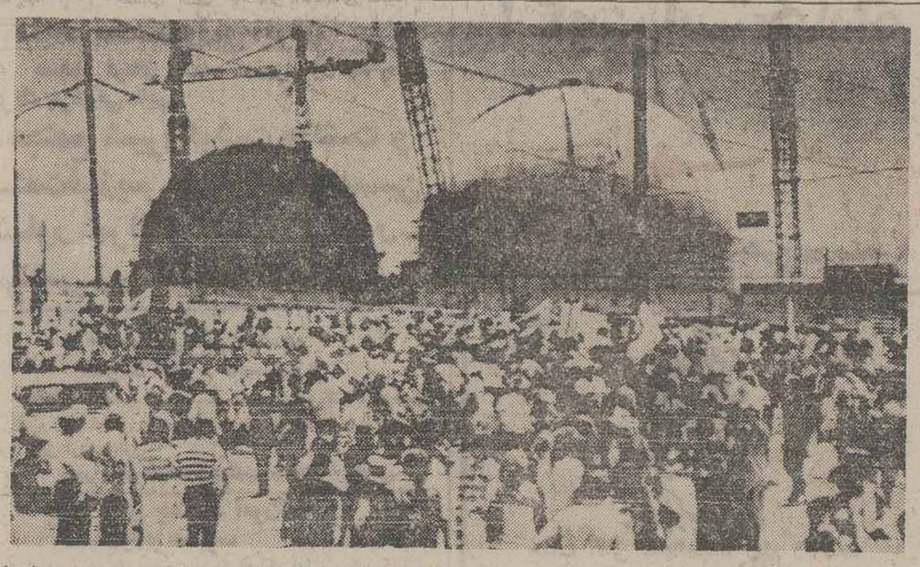

بمنظور یادآوری فاجعه هشتناک که طی آن در ۳۲ سال پیش اولین بمب هسته‌ای روی هیروشیما ریخته شد، دیروز متجاوز از ۲۰۰۰ تن در برابر تاسیسات ژنراتور هسته‌ای «سان‌اونفر» در کالیفرنیا به تظاهرات شدیدی‌دست زدند. این عده در شعار های خود ضمن مخالفت با تاسیسات ژنراتور اتمی هشدار دادند که بروز هرنوع حادثه یا خرابکاری در تاسیسات این ژنراتور هسته‌ای برای مردم کالیفرنیا فاجعه بار خواهد بود. در قسمت جلوی‌عکس انبوه تظاهرکنندگان و در زمینه تصویر قسمتی از ژنراتور هسته‌ای دیده می شود.

عکس رادیوئی - یونایتدپرس

از چهار گوشه جهان

توفان در مناطق مرزی ترکیه با ایران وشوروی

آنکارا- رویتر- رادیوی رسمی آنکارا دیشب گزارش داد براثر وزش توفانهای شدید در شرق ترکیه طی دو روز گذشته دست کم ۵ تن به هلاکت رسیده‌اند.

از این عده ٤ تن در سیلاب‌های پس از توفان غرق شدند ویک تن براثر صاعقه زندگی جان خود را از دست‌داد.

رادیو رسمی ترکیه در گزارش خود پیرامون جزئیات توفان‌های شدید اضافه کرد توفان بیشتر در ایالت‌های‌وان وکارس واقع در مرزهای ترکیه با ایران و شوروی خرابی بسیار آورده است.

تلفات توفان‌های مهیب وسیلاب در ترکیه طی سه‌هفته گذشته در مجموع ۱۵ قربانی گرفته است.

گرمای بیسابقه، مسکو را در خطر آتش‌سوزی قرار داده است

مسکو- یونایتدپرس - گرمای بی‌سابقه‌ای که مسکو را فراگرفته جنگلهای اطراف پایتخت شوروی را به تلهها و کمینگاههای آتش سوزی تبدیل کرده و مردم مسکو را مجبور ساخته است تا برای تسکین ناراحتی‌های گرمای خارق‌العاده هوا به نوعی نوشابه غیر الکلی که از جو و سایر مصالح نان معمولی بدست می‌آید پناه ببرند. تقریبا از ۱۰ روز پیش که موج گرمای کنونی مسکو را فرا گرفته است طبق‌گزارش روزنامه کمسومولسکایا پراودا مردم پایتخت شوروی‌مقادیر حیرت‌آوری از نوشابه «کرواس» مصرف کرده‌اند که‌اندازه های مصرف شده آن را جز با ارقام نجومی نمیتوان مورد محاسبه قرار داد.

طبق گزارش روزنامه مذکور از شروع گرمای جاری تاکنون مصرف کرواس بوسیله سکنه مسکو بطور متوسط در حدود ۱٫۵ میلیون بطری در روز بوده است.

حرارت هوا در مسکو روز چهارشنبه گذشته به سطح کم‌سابقه ۳۰٫۷ درجه سانتی‌گراد رسید. چنین گرمایی برای شهری مانند مسکو که در کنار خلیج مرغابی‌ها (خلیج‌لابرادر) قرار گرفته از سال ۱۸۷۹ که ثبت درجات حرارت هوا دراین شهر آغاز گردیده تا پنجشنبه گذشته سابقه نداشته است. گرمای مسکو روز پنجشنبه اخیر بازهم افزایش یافت واین بار به ۳۲ درجه سانتی‌گراد رسید.

فعالیت آتشفشان در ژاپن

ساپارو - آسوشیتدپرس - از روز گذشته کوه‌آتشفشان «اوسو» در ژاپن ناگهان شروع به فعالیت کرد و درساعت های نخستین آتشفشانی مواد مذاب به ارتفاع ۱۲ هزار متر از دهانه کوه فرو ریخت.

آژانس امور مربوط به آتشفشانی در ساپرو اعلام‌کرد کوه پس از ۱۵۰۰ بار لرزشهای خفیف فعالیت آتشفشانی‌خود را آغاز کرد.

مقامهای مربوط به حدود ۱۰۰۰ تن ساکنان جلگه‌های اطراف کوه روستای نزدیک اخطار کرده‌اند هرچه زودتر خانه‌های خود را تخلیه کنند.

چین ۱۷۰ کشتی و ۱۰۰ هواپیمای شوروی را نابود کرده است

هنگ‌کنگ - رویتر - خبرگزاری چین‌نو گزارش دادنیرو های مسلح چین از ۱۹۴۹ که کمونیست ها در چین بقدرت رسیدند تاکنون بیش از ۱۷۰ کشتی و ۱۰۰ هواپیمای شوروی را نابود کرده است.

خبرگزاری چین افزود این اقدام در دفاع از تمامیت ارضی چین صورت‌گرفته است. در گزارش خبرگزاری‌چین‌نو که در روزنامه هنگ‌کنگی بجاب رسیده همچنین آمده است که نیروهای شوروی تاکنون صدها بار از مرز استان های شمال شرقی چین عبور کرده‌ودر استانهای هایلونگ‌کیانگ ولیائونینگ کشتی های بازرگانی و ماهیگیری چین را غرق کرده‌اند.

خبرگزاری چین‌نو همچنین شوروی را متهم کرد که با ساختن تاسیسات رادار در مرزهای چین میکوشد کنترل‌ناوگان و سواحل چین را در دست گیرد.

تشییع جنازه ماکاریوس انجام‌شد

نیکوزیا - خبرگزاری فرانسه- مراسم تشییع جنازه اسقف - ماکاریوس رئیس جمهوری‌فقید قبرس امروز با شرکت هیئت های نمایندگی خارجی انجام شد.

از بامداد دیروز هیئت‌های رسمی از سراسر جهان با هواپیما وارد نیکوزیا شدند. معاون رئیس جمهوری لهستان و معاون رئیس جمهوری رومانی نخستین شخصیت های خارجی بودند که‌درراس هیات نمایندگی کشور های خودوارد قبرس شدند.

پس از آن هیات‌های نمایندگی اتریش، اسپانیا، ژاپن ویونان وارد شدند رئیس جمهوری یونان تنها رئیس کشوری‌است که در مراسم تشییع جنازه ماکاریوس شرکت میکند.

«وارن بورگر» رئیس دیوان عالی امریکا که همراه خواهر پرزیدنت کارتر برای شرکت در این مراسم به نیکوزیا آمده است ضمن نطق کوتاهی در فرودگاه گفت دولت امریکا مصمم است بملت قبرس برای پیدا کردن یک راه حل‌عادلانه جهت مسئله قبرس کمک کند.

جمعیت شیر و خورشید سرخ استان زنجان
آگهی پذیرش دانش آموز بهیاری

آموزشگاه بهیاری برمك برای سال تحصیلی جاری تعدادی دانش آموز دختر باشرایط زیر از طریق مسابقه ورودی و مصاحبه حضوری می‌پذیرد.

۱- داشتن گواهینامه قبولی سال دوم نظری خدمات یا چهارم نظام قدیم
۲- برخورداری از سلامت جسمی و روحی.
۳- داشتن سن بین ۱۶ تا ۲۲ سال

مدارك لازم جهت ثبت‌نام

۱- عکس ٤×٦ شش قطعه.
۲- فتوکپی کارنامه قبولی دوم نظری‌خدمات و یا چهارم نظام قدیم.
۳- فتوکپی صفحه اول شناسنامه عکس‌دار ٤ برگ.
٤- فیش بانکی دایر و واریز چهارصد ریال بحساب جاری ۸۵۳۰۶ بانك عمران زنجان - داوطلبان میتوانندهمه‌روزه ازساعت ۸ صبح الی٤ بعدازظهر بدفتر آموزشگاه واقع در میدان ششم بهمن مراجعه نمایند و داوطلبان شهرستانها مدارك خود رابوسیله پست به آدرس فوق ارسال نمایند

دوره تحصیلات در آموزشگاه دو سال بطور شبانه‌روزی وکلیه هزینه غذا و مسکن بعهده آموزشگاه‌خواهدبودبه فارغ‌التحصیلان‌گواهینامه پایان تحصیلات متوسطه در رشته بهیاری داده شده و با حقوق ومزایای مکفی استخدام‌خواهندشد ثبت‌نام تاآخر روز ۳۱ر۵ر۲۵۳۶ و امتحان ورودی بعدا باطلاع خواهد رسید.

جمعیت‌شیروخورشید سرخ‌استان زنجان . آموزشگاه بهیاری برمك

چاپ پنجم
برهان قرآن
نوشته : سید صدرالدین بلاغی
که یکبار نیز برنده جایزه سلطنتی کتاب‌شده است. بادربرگیری جالبترین مباحث اجتماعی و نظامات اقتصادی و قضائی قرآن که برمبنای آثار محققان صاحب نامی چون: استاد عباس عقاد و استاد محمد قطب‌فراهم آمده است.
منتشر شد
مؤسسه انتشارات امیرکبیر

انتظار تغییرات وسیع در وزارتخانه‌ها

● در وزارت امور اقتصادی ودارائی از لحاظ تغییرات جدید هیچگونه نگرانی وجود ندارد

● در تغییر دولت برای نخستین بار یکی‌ازمدیرآن بخش خصوصی‌وارد کابینه شد

... تغییر کابینه ، تغییرات وسیع دیگری را بدنبال داردکه باید از هم‌اکنون درانتظارانجام آن بود .

ورود وزرای جدید به کابینه خودبخود، تغییرمعاونان و پس از آن تغییر مدیران کل و در سطح بعدی تعدادی از روساء ادارات را در پی خواهد داشت .

این تغییرات بویژه دراجرای اوامر جدید شاهنشاه آریامهر و خط مشی‌های تازه‌ای که‌از سوی رهبر مملکت اعلام شده است در بعضی از وزارتخانه ها قطعی بنظر میرسد .

تغییرات وسیع آینده امروز در وزارتخانه‌های کار وامور اجتماعی ، نیرو، راه وترابری، بازرگانی ، مسکن وشهرسازی، کشور ، صنایع و معادن ، کشاورزی و عمران روستائی، اطلاعات و جهانگردی بیشتر مورد بحث کارمندان بود و حالت انتظاری را نشان میداد.

ادغام وزارتخانه‌های‌آموزش و پرورش ، و وزارت علوم‌نیز خود احتمال تغییراتی را پیش آورده است .

اولین مدیری که وزیر شد

در تغییر کابینه برای نخستین‌بار یکی ازمدیران‌بخش خصوصی وارد کابینه شد . انتقال‌وزراء ببخش خصوصی سال‌ها بود که از در کشورما سابقه داشت ولی‌تاکنون‌هیچیک از مدیران واحدهای صنعتی‌و یا بخش خصوصی به دولت راه نیافته بودند و به وزارت نرسیده بودند .

انتصاب دکتر کاظم خسرو شاهی مدیر شرکت «تیدی» که دو سالست در سمت رئیس انجمن مدیریت ایران نیزفعالیت گسترده‌ای در توسعه مدیریت در واحدهای صنعتی‌واقتصادی کشور دارد یک انتخاب تازه‌را نشان میدهد و آن اینست که برای اجرای برنامه های‌مملکتی از هر نیرو و هر شخصی استفاده میشود .

از دیروز در چندوزارتخانه صحبت از تغییر تشکیلات و حتی سیاستهای مربوط به آن وزارتخانه بوده است پیش‌بینی میشود که در وزارت بازرگانی و نیرو و همچنین مسکن و شهرسازی سیاست‌های جدیدی اتخاذ شود در زمینه مسکن فرمایشات شاهنشاه به وزارت مسکن و شهرسازی هشدار می دهد که باید خود را آماده انجام وظایف سنگین نماید .

بهمین جهت ممکن است تغییرات در این‌وزارتخانه‌علاوه بر تشکیلات و شخصیت ها شامل سیاست‌های مسکن نیز بشود .

خوشحالی :

درمقابل نگرانی تغییرات در وزارتخانه‌های متعددر وزارت امور اقتصادی و دارائی خوشحالی و آرامش خاصی برقرار شد چون در این وزارتخانه در چند ماه گذشته تغییرات متعددی به خاطر بازنشستگی عده‌ای‌از کارمندان انجام گرفت آخرین تغییرات مربوط به گمرک بود که در هفته گذشته بیش از ۸۰ مقام مهم تغییر کرد و احکام جدید صادر شداستعفای کابینه‌هویدا موجب شد که این انتصابات در گمرک متزلزل تلقی شود . اما با بازگشت هوشنگ‌انصاری به وزارت امور اقتصادی و دارائی تغییرات فوق دوباره تثبیت گردید و اشخاصی که‌از انتصابات جدید ناراضی‌بودند امید خود را از دست‌دادند .

تغییرات در نخست‌وزیری

در مورد تشکیلات نخست‌وزیری بخصوص‌شخصیت‌هائی که در این سازمان مسئولیت دارند انتظار تغییرات زیادی میرود . مسئولیت اموراجرائی و اداری نخست وزیری که تا دو روز قبل با هادی هدایتی بود از امروز بعهده منوچهر آگاه گذارده شد . پیش‌بینی می‌شود که تغییر وزیر مشاور در امور پارلمانی و همچنین چند تن از معاونین نخست‌وزیر بدنبال خود تغییراتی درسطح مدیران کل و روسا خواهد داشت .

به‌زنهای علاقمند آموزش فنی رایگان داده میشود

در اجرای هدف های دولت مبنی بر رفع کمبود نیروی انسانی ماهر کلیه زنان علاقمند میتوانند در مراکز و پایگاه های صندوق کارآموزی در تهران و شهرستان ها آموزش ببینند و پس از اتمام دوره آموزشی و موفقیت‌در امتحان از طریق‌مراکزکاریابی به‌کارگاه هاو صنایع‌کشور معرفی‌شوند

صبح امروز مهندس احمد نوروزی مدیر امور مراکز و پایگاه های صندوق کارآموزی در گفتگوئی با «اطلاعات» گفت :

مرکز خدمات یاخچی آباد وابسته به صندوق کارآموزی در تیرماه گذشته ۲۸۱ نفر از زنان تهران را تحت تعلیم قرار داد، این افراد پس از پایان دوره آموزشی و موفقیت در آزمون مربوطه به دریافت گواهینامه های تخصص نائل می‌شوند . این گواهینامه ها در حقیقت نشان دهنده مهارت آنها دررشته‌ای‌است که‌آموزش دیده‌اند و کارفرمایان بدون دغدغه خاطر می‌توانند‌این‌افراد راکه در رشته های مختلف از صندوق کارآموزی گواهینامه گرفته‌اند بپذیرند .

وی اضافه کرد : زنان‌تحت تعلیم در مرکز خدمات یاخچی‌آباد در رشته های‌تریکو بافی، لوازم خانگی ، ماشین نویسی، خیاطی و منشیگری تحت تعلیم قرار گرفته‌اند و در مراکز و پایگاه های دیگری که درتهران و شهرستان های‌مختلف کشور فعالیت دارند علاوه بر رشته های مزبور خانم ها میتوانند‌در رشته های اتومکانیک ، نقشه کشی وحتی‌سیم‌کشی ساختمان وچند رشته دیگر شرکت کنند و آموزش ببینند .

کمااینکه در خرداد ماه سال جاری در مرکز رضائیه ۱۵نفر از کارآموزان رشته سیم کشی ساختمان و ۱۵ نفر دررشته اتومکانیک از شهرستان مهاباد زن بوده‌اند . و در سنندج ، قروه و بیجار ۱۶۱ نفر زن‌طی یک ماه در رشته های سیم‌کشی ساختمان ، تعمیر لوازم خانگی و خیاطی تحت آموزش قرار گرفتند .

نخستین جلسه هیات دولت جدید

نخست‌وزیر و هیات دولت‌جدید دیروز بلافاصله پس از معرفی بحضور ملوکانه به تهران بازگشتند و نخستین جلسه خود را تشکیل دادند ، در پایان همین جلسه بود که با توجه به فرمایشات ملوکانه اعلام شد حل مشکل مسکن و مبارزه با تورم در راس برنامه های کار دولت جدید قرار دارد .

پخش مستقیم مسابقه ایران- استرالیا

تیم ملی فوتبال ایران برای رامیابی به جام جهانی آرژانتین یک بازی حساس وسخت در پیش دارد . استادیوم بزرگ ملبورن‌روز یکشنبه ۲۳ مرداد، شاهد جدال تیم های فوتبال‌ایران واسترالیا خواهد بود که جریان آن از طریق ماهواره مستقیما پخش خواهدشد.

بگفته‌نماینده رادیوتلویزیون ملی که نتیجه این‌مسابقه‌را مساوی (۱-۱) پیش‌بینی میکرد به خبرنگار ما گفتکه ساعت ۱۱صبح روز یکشنبه ۲۳ مرداد علاقه‌مندان به فوتبال می‌توانند این‌مسابقه حساس را برصفحه‌تلویزیون های‌خودتماشا کنند .جریان مسابقه از طریق‌صدای‌ایران نیز به اطلاع شنوندگان می‌رسد.

مجله دنیای ورزش هر هفته روزهای شنبه منتشر میشود

آفزایش‌بی‌سابقه موجودی حساب های‌پس‌انداز وام‌مسکن شیراز

چهارمین گزارش مالی‌پس‌انداز و وام مسکن شیراز درپایان تیرماه امسال نشان میدهد که مانده حسابهای پس‌انداز روز شمار و سپرده مدت‌دار در این شرکت نسبت به‌خرداد ماه‌سال جاری به‌ترتیب‌ازرشد پی سابقه ۳۱و۶۶ درصد برخوردار بوده است .

پس‌انداز و وام مسکن‌شیراز با موافقت شورای پول واعتبار اخیرا نرخ‌بهره‌حسابهای‌پس‌انداز روزشمار رابه ۹ درصدوسپرده ثابت رابه ۱۱ درصد افزایش داده است .

آموزگار در اولین مصاحبه خود گفت :

به‌دانشگاهها در مقابل مسئولیت استقلال بیشتر داده‌میشود

جمشید آموزگار نخست‌وزیر دیروز پس از شرفیابی هیات دولت در پاسخ پرسش های خبرنگاران گفت:

شاهنشاه آریامهر خط مشی و سیاست ، کلی دولت را تعیین فرمودند ، هماهنگی در تمام زمینه های اقتصادی و عمرانی‌فعالیتهای مختلف باحق تقدم اولویت در باره تامین مسکن‌وهمچنین مبارزه باتورم است.

در مورد ادغام دو وزارتخانه وزارت آموزش و پرورش و علوم‌و آموزش عالی شاهنشاه فرمودندکه‌این دو وزارتخانه ادغام شوندتاسیاست هماهنگ برای‌آموزش کشور پی ریزی شود، شاهنشاه مقررفرمودند استقلال بیشتری به دانشگاهها داده شود.

که بهمین ترتیب روسای دانشگاهها‌و مسئولین‌دانشگاهی ازاختیارات بیشتری برخوردار خواهند بود واین اختیارات توام با مسئولیت خواهدبود تاآنجا که سطح کیفیت آموزش بالاتر برود.

بالابردن سطح دانش

شاهنشاه تذکر فرمودندکه آینده نزدیک و دور ایران نیازمند مردان وزنان مجرب و کارآزموده‌هست و بنابراین بالا بردن سطح دانش‌و آگاهی در درجه اولویت باید قرار بگیرد.در سازمان‌برنامه ازآنجا که باید تغییراتی در آن پیدا شود که بصورت یک دستگاه برنامه ریزی برای کم و کار دولت در بیاید و مسئله پرداخت‌های مربوط به بودجه درو زارت دارائی منعکس‌باشد که‌کارها و فعالیتها و طرحهائی که بتصویب می رسد بخاطر درگیریهای کوچکی که در سطوح پائین وزارتخانه ها و سازمانها ممکن است اتفاق بیفتد دچار وقفه نشود.

نخست وزیر در بارسرنوشت دبیرکلی‌گفت: شاهنشاه‌فرمودند این دو شغل را یک نفر نمی تواند داشته باشد بنابراین‌من از دبیر کلی استعفا دادم و دبیرکل جدیدهم طبق اساسنامه حزب رستاخیز ملت ایران از میان قائم مقام ها به رای‌هیات اجرائی خواهد بود و هیات اجرائی فردا(امروز) تشکیل جلسه می دهد تا هیات‌اجرائی را انتخاب کند.

کنفرانس آموزشی رامسر به‌تعویق افتاد

منوچهر گنجی وزیر آموزش‌وپرورش‌وسرپرست وزارت علوم و آموزش عالی دیشب در گفتگوئی اعلام کرد که کنفرانس ارزشیابی انقلاب آموزشی که قرار بود ۲۲ مرداد ماه در رامسر برپا شود نیمه دوم شهریور ماه تشکیل خواهد شد .

وی یادآور شد که برای روشن‌تر کردن مشی دو وزارت ادغام شده وبرنامه دانشگاهها براساس اوامر شاهنشاه آریامهر تاریخ کنفرانس بتعویق افتاد .

گنجی در زمینه ادغام وزارت های آموزش و پرورش وعلوم و آموزش عالی گفت :

تقسیم آموزش کشور به دو قسمت در سالهای اخیر مشکلاتی ایجاد کرد و طی این مدت تجربه ثابت نمود که باید مثل گذشته با یک دیدجامع سیاست وبرنامه‌ها ومسائل و مشکلات رامورد تجزیه وتحلیل قرار داد و نمی‌شود آنرا یک مساله انتزاعی خواند چون منفک بودن تصمیم‌گیری وارتباط ها را مشکل میکند .

وی درباره نام وزارت تازه گفت باید تصمیم گرفت که چه اسمی مناسب است من تعصب هردو وزارت را دارم آموزش و پرورش را خانه اول خود میدانم و علوم و آموزش عالی نیزجدا شدنی از من نیست واصولا نباید دنبال این مشکل بود که چه نامی را برگزینیم . ولی باید توجه هم داشت که آموزش و پرورش ۳۰۰ هزار کارمند شاغل وبیش‌از ۹ میلیون دانش‌آموز دارد. منوچهر گنجی که امروز توسط قاسم معتمدی در وزارت علوم معرفی شد گفت: در آینده بیشتر در دفتر سابق خودم حضور خواهم‌داشت ولی بایدفکری برای ساختمان آموزش و پرورش و ۵ و ۶ ساختمان علوم آموزش‌عالی بشود و یک جا جمع شوند و این کار هم غیرممکن نیست . وزارت کشاورزی هم با احداث ساختمانی این کاررا کرد .

گنجی درباره تغییرات نظام آموزش و نحوه آزمایش همگانی وگزینش وهمچنین اعزام دانشجو به خارج گفت این کارها چیزی نیست که بلافاصله تصمیم گرفت مگر میشود هرچند وقت یکبار نظام آموزش کشوررا دگرگون ساخت باعجله هم نمیشود درباره تغییرات آزمایش‌همگانی‌واعزام یکجانبه وبا سلیقه شخصی تصمیم گرفت باید مطالعه شود و ده سال طول میکشد تایک نظام آموزشی بایک روش انتخاب دانشجو جا بیافتد وتغییر حساب نشده آن گرفتاریهایی ایجاد می‌کنند آموزش‌کشور درتمام‌سطوح منطبق شدن با نیاز های اجتماعی را لازم دارد واین کاررا هم انجام میدهیم .

گنجی در مورد اینکه چه وقت مطلع شدید که وزیر دو وزارتخانه هستید گفت ۱۸ ساعت پیش‌یعنی ۶ساعت بعد از استعفای کابینه .

جرثقیل هیدرولیکی
بازو تلسکوپی
۱۲/۵ تنی ۱۷۰ هزارتومان
۱۸ تنی ۱۹۰ هزارتومان
شرکت تولیما.
خیابان ایزنهاور .
مقابل وزارت کارشماره ۳۳۲
تلفن ۹۵۴۴۶۰ـ ۹۵۹۲۴۴
۹۵۶۸۶۰ ـ ۹۵۷۴۰۹

مهندس راه وساختمان مترورکارهای ساختمانی
جهت شهرستانها استخدام‌می شود . داوطلبان می توانند از ساعت ۸الی ۱۲ ظهربا تلفن‌های ۶۲۰۰۸۴و ۶۲۸۴۳۶ مذاکره فرمایند .

دنیای خرم
KHORRAM WORLD
عظیم‌ترین لونا پارک آسیا افتتاح شد
عظیم‌ترین لونا پارک آسیا
در پارک خرم از روز دوشنبه ۱۰ مرداد
با مدیریت گروه خارجی (ک ـ آ ـ ژ) بین‌المللی
آغاز بکار کرد
مدرنترین وجالب ترین وسایل بازی وسرگرمی
قابل‌توجه روی دریاچه
تریا استخر زیبا و بزرگ برای خردسالان و بزرگسالان
مجهز ترین سلف سرویس با بهترین غذاها
کیلومتر ۴ اتوبان کرج
تلفن ۱۲-۹۴۱۷۱۱
۹۷۹۱۱۹-۹۸۰۰۳۳

پنکه سقفی هما
پنکه سقفی هما با دوام بیشتر ـ تکنولوژی برتر
تضمین طولانی ـ قیمت ارزانتر ـ رقابت ناپذیر
شرکت سهامی تولیدی الکترومهر
تهران. خیابان سپهبدزاهدی نبش چهارراه نیکو ساختمان عاصمی
تلفن های ۲۴:۸۹۵۲۲۳

اطلاعات و نیازمندیهای عمومی

تصادفات راهنمائی و رانندگی ۳۳۳۳۳۳ـ ۳۴۳۴۳۴
بیمه‌ایران(۲۴ساعته) ۳۰۴۰۲۶ـ ۶۴۳۰۱۴
کمیته ملی حمایت از مصرف کننده ۸۵۴۷۴۷ ـ ۸۵۴۸۴۸
اطلاعات فرودگاه ۶۴۳۰۱۴
مهرآباد ۶۴۳۰۱۳ ـ ۶۴۳۰۱۲
هواپیمائی ملی پرواز های خروجی۹۱۱۲۳۱۳و۹۱۱۲۳۱۴
آتش نشانی تهران ۹۵۴۴۴۴ـ ۹۵۵۵۵۴ـ۹۵۵۵۵۵ـ ۶۴۴۴۴۵
آتش نشانی شمیران ۲۷۷۷۷۲ و ۲۷۷۷۷۱ مرکز اورژانس ۶۶۹۹۹۱ و ۶۶۹۹۲۱ مرکز اورژانس ۱۲۳
دفتر ارائه اطلاعات مسمومیت ها ۶۶۰۵۵۱ـ۶۶۰۵۵۲
دفتر ارائه اطلاعات مسمومیت ها مرکز اورژانس تهران ۶۶۰۵۵۲ـ۶۶۰۵۵۱
مرکز حمایت مسمومین بنیاد والاحضرت شاهدخت شمس پهلوی ۸۴۱۰۲۰ ـ ۸۵۱۰۳۰
مرکز مبارزه با خودکشی ۹۲۷۷۰۰ ـ ۹۲۶۶۰۰

تلویزیون رنگی
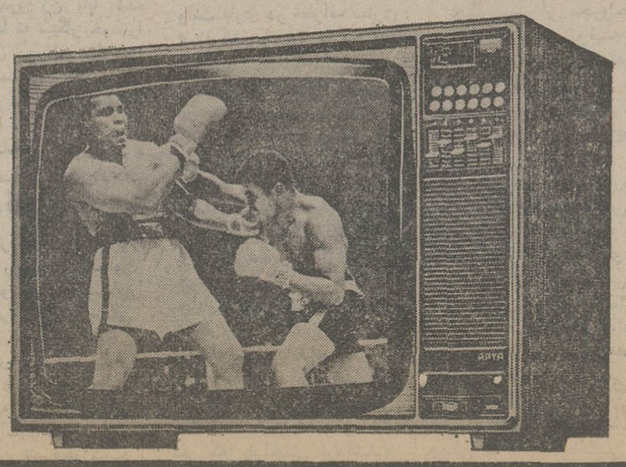
آریا
سکام ایرانی
ساخت ایران با کمک فنی فیلیپس هلند
دارای باند کامل اف ـ ام برای استفاده ازصدای اصلی فیلمها و برنامه های اف ـ ام رادیو ایران
ARYA
دنیای رنگی آریا واقعی تراست
ما میخواهیم شما بهترین را داشته باشید

وزرای جدید برنامه کار خود را اعلام کردند

آموزگار نخست‌وزیر پس از معرفی کابینه بحضور ملوکانه در باغ کاخ سلطنتی رامسر با هوشنگ انصاری گفتگو میکند.

وزرای هیات دولت جدید ، امروزدر نخستین‌روز کار خود، طی گفتگوهائی با خبرنگاران‌ها برنامه‌های کار خود را تشریح کردند. گروهی از وزرا نیز گفتند هنوز برنامه‌کار مشخصی ندارند ولی تا هفته آینده‌برنامه کار خودرا اعلام خواهندکرد. درزیر گفتگوهای خبرنگاران ما را با وزرا میخوانید.

دکتر محمد یگانه وزیر مشاور و رئیس سازمان برنامه‌وبودجه در گفتگوئی با خبرنگار اطلاعات پیرامون برنامه کار خودگفت: در شرفیابی دیروز به پیشگاه شاهنشاه آریامهر معظم‌له‌آوامری در باره سیاست هاو برنامه‌های آینده دولتو بخصوص‌سازمان برنامه وبودجه صادر فرمودند اوامر شاهنشاه وظایف‌سازمان برنامه رادر آینده روشن‌کرده است و بر همین اساس در وظایفی که این سازمان در آینده‌بعهده خودداشت تغییراتی داده خواهد شد. (برای تغییر وظایف سازمان‌برنامه وبودجه لایحه‌ای تقدیم قوه مقننه‌خواهد شد)

دکتر یگانه‌افزود :شاهنشاه آریامهر در بیانات خوددرمورد سازمان برنامه و وظایف‌آینده آن فرمودند که به‌مسئله‌برنامه ریزی‌و تلفیق برنامه هاوطرحها باید توجه شودوهمچنین کمک به رفع تنگناهاازوظایف‌اساسی سازمان برنامه خواهد بود .

آینده وزارت صنایع ومعادن

دکتر محمدرضا امین وزیر صنایع و معادن در باره‌برنامه کار خود گفت: مطالعات‌وسیع و همه جانبه‌ای را آغاز کرده است و همزمان با اعلام برنامه های کلی دولت ، برنامه های قازه وزارت صنایع و معادن‌را اعلام خواهد داشت. دکترامین توضیح بیشتری درباره برنامه های وزارت صنایع و معادن نداد و آنرا موکول به بعد از مطالعات خود نمود .

سیاست عدم تمرکز

اسدالله نصر اصفهانی وزیر جدید کشور بامداداموز گفت: مسئله پیاده کردن سیاست‌عدم تمرکز در سطح کشورو‌موضوع مسکن‌و اجرای صحیح مقررات و قوانین مربوط به لایحه‌اخیر خانه های خالی و نیمه تمام از جمله مسایل مهمی است که میبایست سریعا اجرا شود از آنجا که من تاکنون در سمتهای استاندار کرمان و فارس به خدمت پرداخته‌ام و از کارمندان وزارت کشور بشمار میروم با نحوه کار و خدمت کارکنان این وزارت‌خانه در اقصی نقاط کشوربخوبی‌آشنایی دارم بهمین جهت سعی‌خواهد شد در رفع مشکلات احتمالی همکاران نیز اقدام شود .

طرحهای مخابراتی وپستی

کریم معتمدی که در کابینه قبلی نیز عهده‌دار سمت وزارت پست و تلگراف و تلفن بوددر درهریک از دو مجلس‌تعطیلات تابستانی پارلمان از اول‌شهریور عملا شروع شود اما با تغییر دولت و لوایح جدیدی چون لایحه اصلاح قانون برنامه و بودجه کشور ـ لایحه اصلاح قانون تشکیل وزارت علوم و آموزش عالی و اصلاح قانون آموزش و پرورش ، اصلاح قانون هیئت‌های امنای‌دانشگاه ها، معلوم نیست این تعطیلات از چه زمانی انجام گیرد.

در مورد لوایح در دستور کمیسیون های مجلس شورای ملی مطابق آئین‌نامه داخلی این مجلس رسیدگی جریان دارد‌و با تغییر دولت فقط لوایحی از جریان خارج میشود که‌دولت رسما آنها را پس بگیرد. ولی در سنا، این مجلس صورت لوایح موجود را طی نامه‌ای دراختیار دولت قرار میدهد تا درصورت نیاز ، رسیدگی به آنها از سرگرفته شود.

باوجود اینکه تعطیلات تابستانی مجلس سنا طبق آئین‌نامه داخلی این مجلس میبایست از اول تیرماه و بدنبال تشکیل‌دوجلسه‌فوق‌العاده تعطیلات مجلس شورای ملی مطابق آئین‌نامه آن در تیرماه آغاز شود اما همچنان فعالیت های پارلمانی در کمیسیونهای هر دو مجلس جریان دارد . با اینکه گفته شد ممکن است بدنبال تشکیل‌دوجلسه‌فوق‌العاده هریک ازدومجلس ابتدا اعضای جدید کابینه را معرفی وآنگاه برنامه دولت را ارائه خواهد داد.

مطابق آئین‌نامه داخلی‌مجلس برنامه دولت بوسیله اداره کل قوانین مجلس طبع و توزیع و بوسیله رئیس مجلس دردستور جلسه بعد قرار میگیرد.

هر نماینده مجلس میتواند یکساعت پیرامون برنامه دولت صحبت کند و تعداد ناطقین بحث دربرنامه دولت تا هنگام پیشنهاد کفایت‌مذاکرات ازسوی نمایندگان ورای مجلس‌مشخص خواهد شد. یعنی ممکن است مثلا ۲۰ تن نامنویسی کنند ولی بدنبال صحبت چهار تن‌ـ کفایت مذاکرات داده شود و پس از تصویب ـ نخست‌وزیر در پاسخ تذکرات صحبت‌کند و آنگاه به برنامه دولت رای گرفته شود.

به هفته آینده که مطالعات وسیعی را انجام خواهد داد .

توفیق بطور خلاصه گفت : هدف وزارت‌مسکن وشهرسازی اجرای اوامر شاهنشاه آریامهر در شرفیابی دولت جدیدخواهد بود. مشکل مسکن در کشور ما بیشتر برای طبقات کم‌درآمد وجود دارد و بهمین جهت وزارت مسکن و شهرسازی سعی خواهد کرد که باایجاد زمینه لازم در وهله نخست مشوق‌هایی را برای بخش خصوصی بوجود آورد تا این بخش به سرمایه‌گذاری درامر تولید مسکن ارزانقیمت تشویق شود.

وزیرجدید مسکن‌وشهرسازی که قبل‌ازظهر امروز بوسیله همایون جابری‌انصاری وزیر سابق مسکن و شهرسازی به معاونان ومقامات وزارت مسکن وشهرسازی معرفی شد،افزود: درصورتیکه بخش‌خصوصی در انجام این وظیفه ملی و اجتماعی از خود شوقی نشان ندهد وزارت‌مسکن وشهرسازی بااستفاده ازتمام امکانات‌خویش و سازمانهای وابسته برای‌تولید ساختمانها اقدام خواهد کرد وتولید ساختمانها را بهرطریق‌افزایش خواهد داد .

وزیر جدید مسکن و شهرسازی تاکید کرد که در روزهای آینده مشکلات مسکن و مسائل مربوط به آن وراه حل‌های لازم مورد بررسی‌قرار خواهد گرفت .

تنظیم برنامه

دکتر کاظم خسروشاهی‌وزیر بازرگانی در تماسی که خبرنگار ما باوی داشت گفت :براساس اوامر شاهنشاه آریامهر که‌در شرفیابی هئیت‌دولت‌دیروزشرف صدور یافت مشغول مطالعه و بررسی و تنظیم برنامه های آینده وزارت بازرگانی‌است .

دکتر خسرو شاهی نیزاعلام رئوس برنامه های آینده‌وزارت بازرگانی راموکول به بعد و همزمان با اعلام برنامه کلی دولت‌کرد .

مطالعه می‌کند

مرتضی صالحی وزیر جدید راه و ترابری که از امروز در وزارت راه و ترابری مشغول بکارشد، در مورد برنامه‌های آینده این وزارتخانه گفت : در حال حاضر مشغول مطالعه و بررسی برنامه‌های جاری و طرحهای آینده وزارت راه و ترابری است .

برنامه‌ریزی برای برق

تقی توکلی وزیر جدید نیرو امروز اعلام کرد در اجرای فرمایشات ملوکانه در برنامه های مربوط به تامین و تولید برق و همچنین رفع کمبود برق تجدیدنظر خواهد شد.

وزیر نیرو اضافه کرد بهمین منظور برنامه‌ریزی ۱۵ و ۲۵ ساله در زمینه تامین برق مورد نیاز کشور بعمل می‌آید.

وزیر نیرو تاکید کرد وظیفه وزارت نیرو سرویس‌دادن به مردم است و ما موظف هستیم برای رفع کمبود برق تدابیر تازه‌ای بیندیشیم .

استفاده از دیپلمه‌ها

امیر قاسم معینی وزیر کار و امور اجتماعی گفت مطالعاتی در زمینه استفاده از وجود جوانان دیپلمه وکارآمد انجام گرفته است تا با طی دوره‌های کوتاه آموزشی در بازار کارو صنایع مشغول بکار شوند.

وی سپس افزود :موفقیت ما در مسئله آموزش بسنگی زیادی به همکاری بخش خصوصی دارد بهمین جهت سمیناری از پنجم تا نهم مهرماه امسال، باشرکت مدیران‌اجرائی و ستادی وزارت کار و امور اجتماعی تشکیل خواهد شد تا در این زمینه آموزش لازم به آنها داده شود. در این‌سمینار همچنین‌مسئله آئین‌نامه‌انضباط کار، که اخیرا به تصویب رسید، دقیقا مورد بررسی‌قرار خواهد گرفت.

توسعه کشاورزی

دکتر احمدی وزیر جدید کشاورزی و عمران روستائی ضمن اظهار امیدواری بر این مورد که برنامه‌های عمران و کشاورزی را بنحو مطلوب به مورد اجراء درآورد گفت : هدف من توسعه کشاورزی مملکت با انجام مطالعات دامی در اجرای‌برنامه‌های دامپروری وتولید خواهد بود که‌احتیاج به برنامه‌ریزی کامل و دقیق دارد.

مراسم آشنائی وزرای جدید

امروز صبح وزرای ابقاء شده طبق معمول گذشته در دفاتر کار خود حضوریافتند. اما وزرای جدید همراه وزرای سابق به وزارتخانه‌ها رفتندو به کارمندان ومقامات وزارت خانه‌هائی که از این پس‌تصدی آنها را دارند معرفی شدند.

خبرهای کوتاه

گفتگو های اتمی ایران‌و آمریکا

صبح امروز آقای اکبر اعتماد معاون نخست وزیر و رئیس سازمان انرژی‌اتمی ایران در راس هیاتی مرکب از نمایندگان وزارت نیرو ، شرکت ملی نفت ایران ـ شرکت ملی گاز ایران‌ـمرکز پژوهشهای «خواص‌و کاربرد مواد و نیرو» و سازمان انرژی‌اتمی‌ایران برای‌شرکت در کمیسیون مشترکی که دولت ایران و امریکا برای بررسی مسائل مربوط به انرژی و امکان همکاریهای دوکشور در واشنگتن تشکیل میشود به امریکا رفت .

در این مذاکرات علاوه بربررسی مسائل کلی انرژی همکاریهای دو کشور در زمینه استفاده صلحجویانه‌از انرژی اتمی مطالعه خواهد شد و سیاست دو کشوردر این زمینه مورد بررسی‌قرار میگیرد .

یك ایرانی بریاست شورای جهانی کودکان درخشان انتخاب شد

دکتر ایرج برومند ، مدیر عامل سازمان ملی پرورش استعدادهای درخشان‌درجریان کنفرانس بین‌المللی‌استعدادهای درخشان که در سانفرانسیسکو برگزار شد، بریاست شورای جهانی کودکان‌درخشان‌برگزیده شد .

دکتر برومند، نخستین‌ایرانی است که بریاست این شورای جهانی انتخاب می‌شود .

کنفرانس بین‌المللی شورای جهانی کودکان درخشان هر دو سال یکبار برگزار می‌شود و اجلاس اخیر آن ، هفته‌قبل با شرکت نمایندگان ۲۶ کشور از سراسر جهان(اعم‌ازپیشرفته و درحال‌رشد)درسانفرانسیسکو برپا شد .

هدف این شورا ، تشویق دولت‌ها برای پرورش‌وآموزش کودکان درخشان وفراهم‌آوردن امکانات لازم برای ظهور و تکامل این استعدادهاست .

انتصاب

آقای علی میزانی که یکی از صاحب‌منصبان قدیمی برق تهران است بسمت معاون امور اداری و مالی شرکت برق منطقه‌ای تهران منصوب شد.

گشایش دفتر انتخاباتی

فرمانداری تهران امروزاعلام کرد، دفتر انتخاباتی تهران در جنوب پارك شهر شماره ۵۶ بزودی شروع بکار میکند .این دفتر درخواست داوطلبان‌شرکت در انتخابات میان دوره‌ای‌مجلس شورایملی تهران را دریافت‌و قبول میکند .

انتخابات میان دوره‌ای‌برای وکیل تهران در مجلس شورا شهریور ماه انجام خواهد شد .

هیات بازرگانی عراق در تهران

یک هیات عراقی برای مذاکره پیرامون مسائل بازرگانی هم ـ اکنون در تهران اقامت دارد. مسائل مربوط به توسعه‌روابط بازرگانی دو کشور قبلا درسفر وزیر کشور عراق به تهران مورد بررسی قرار گرفت و قراردادی بین‌وزیران بازرگانی ایران وعراق بامضاء رسید . سفر هیئت جدید در حقیقت برای پیاده کردن‌همین قرارداد و مسائل اجرائی آنست .

تامین شیردانش آموزان

با بهره‌گیری‌از یازده‌کارخانه جدید شیر پاستوریزه درسراسر کشور، شیر مورد نیاز ۶میلیون دانش‌آموز در مناطق مختلف کشور تامین خواهد شد . در این میان کارخانه‌های شیر پاستوریزه شرکت تهیه وتوزیع شیر در ایران در شهرهای رشت ـ زنجان ـ همدان ـ خرم‌آباد ـ دزفول و کرمان با دو نوبت کار، ظرفیت تولیدی شیر خود را جمعا به ۴۸۰تن شیر در روز افزایش میدهند.

عضو انجمن شهر بروجرد برکنار شد

بروجرد ـ خبرنگار اطلاعات

یکی از اعضای انجمن‌شهر بروجرد بعلت غیبتهای متوالی طبق ماده ۳۷ و ۴۰شهرداریها مستعفی شناخته شد و از عضویت این انجمن‌شهر برکنار گردید.

این عضو انجمن اکبرناروسی نام دارد و لیسانسیه فیزیک میباشد.

وی پریشب در آخرین‌جلسه انجمن شهر بروجرد شرکت کرد و ازرئیس انجمن شهر در این مورد توضیح خواست توضیحات رئیس انجمن شهر، اکبر ناروسی را قانع نکرد و کار به جنجال کشید وسرانجام بادخالت یک مامور انتظامی ماجرا فیصله پیدا کرد .

سخنرانی

در نشست فردای کلوب روتاری شمال تهران در محل هتل اینترکنتینانتال ، دکتر کورش معتمدی در مورد زیانشناسی مدیریت بازرگانی سخنرانی می‌کند.

وزرا اتومبیلهای خودرا باخبرنگاران عوض کردند

● امروز خبرنگار ما همراه هیئت دولت جدید از تهران به رامسر رفت و با همان هواپیما بتهران بازگشت مطالب زیر نکات خواندنی از این‌سفر است که بنظر خوانندگان میرسد.

● وقتی هیات دولت به فرودگاه رامسر رسید ،تعداد کثیری اتومبیلهای تشریفات برای بردن نخست‌وزیر وهیات دولت به کاخ سلطنتی رامسر آماده بودند .

در هر یك از اتومبیلهادو قاسه نفر از وزراء سوار شدند و هنگامیکه همه منتظرحرکت بسوی کاخ بودند ، نخست‌وزیر از اتومبیل پیاده‌شد وبطرف یکدستگاه مینی‌بوس که در پارکینگ فرودگاه بود رفت و بدنبال ایشان تمام وزراء نیزاز اتومبیلها پیاده شدند تا با مینی‌بوس بروند،ولی مینی‌بوس پرشد و تعدادی‌از وزراءناگزیر با اتومبیل بسوی کاخ‌سلطنتی رامسر رفتند .

سوار شدن نخست‌وزیر در مینی‌بوس را جمعی تعبیر به اجرای برنامه صرفه‌جوئی دولت در برنامه های آینده دانستند وعده‌ای هم گفتند نخست‌وزیر میخواهد تا میشود همه دوردهم باشد در هر صورت این‌برنامه باعث شد برای اولین‌بار وزرا با مینی‌بوس و خبرنگاران با اتومبیل سیاه رنگ بنز وزرا حرکت کنند .

***

● وقتی اتومبیلهابه نزدیك کاخ سلطنتی رامسر رسیدند، خبرنگاران متوجه شدند که هوشنك انصاری وزیر دارائی و امور اقتصادی که همراه دولت از تهران نیامده بود و عده‌ای خیال میکردند که در کابینه نیست در جمع وزراء باتومبیل در حرکت است . گفته شد، صبح زود هوشنك انصاری به نوشهر و سپس به‌رامسر آمده است .

● وزراء ساعت یك و ۴۵ دقیقه به کاخ سلطنتی رامسر رسیدند و شاهنشاه آریامهر ساعت ۲ بعد از ظهر باهلیکوپتر از نوشهر به رامسر تشریف فرما شدند و پس‌ازمعرفی هیات دولت بحضوراعلیحضرت‌همایونی واصغاءبیانات شاهنشاه آریامهر ساعت حدود سه بعد از ظهر بود که وزراء از کاخ‌سلطنتی رامسر خارج شدند و یکسره بسوی فرودگاه رفتند و بهمان هواپیما که آمده بودند ، به تهران بازگشتند .

نکته جالب این‌بود که‌خوردن ناهار برای هیچیك از وزراء مقدور نگشت . گفته شد که احتمالا خانم مهناز افخمی وزیر امور زنان ناهار را در رامسر خورده زیرا ایشان حدود ساعت ۵ونیم‌بعدازظهر بتهران بازگشت.

***

● نخست‌وزیر در رامسر به خبرنگاران گفت که ساعت ۶ بعد از ظهر امروز جلسه هیات دولت‌در تهران تشکیل‌خواهدشد و موقعیکه آقای آموزگار در فرودگاه مهرآبادپیاده شده‌چند دقیقه‌ای به‌ساعت شش باقی نمانده بود ،لذا یك فروند هلیکوپتر نخست‌وزیر را به‌کاخ باغشاه برد و اتومبیلهای نخست‌وزیری که چند دقیقه قبل از جریان مطلع شده بودند ، بسرعت‌از فرودگاه بطرف باغشاه حرکت کردند. ظاهرا نخست‌وزیر پیش از موعد دیگر از وضع ترافیك تهران مطلع است و میدانست با این ترافیك امکان حضور بموقع در هیات دولت مقدور نیست .

***

● اولین‌دسته گل توسط یکدختر خردسال دریای‌هواپیما به نخست‌وزیر داده‌شد این‌دختر خردسال نوه آقای خطیبی‌نایب رئیس مجلس شورایملی بود.

دکتر باهری دبیر کل حزب شد

در جلسه فوق‌العاده امروز هیات اجرائی حزب رستاخیز ملت ایران دکتر محمد باهری بسمت دبیرکلی حزب رستاخیز برگزیده شد .

جمشید آموزگار دبیر کل‌پیشین حزب پس از دریافت فرمان شاهنشاه و عهده‌دار شدن‌سمت نخست‌وزیری عصر روز شنبه‌از سمت دبیرکلی خود در حزب استعفا کرد . وی قبل ازاستعفا آقای محمد باهری را بسمت قائمقام دبیر کل برای انجام امور حزب انتخاب کرد .وچون طبق اساسنامه حزب اعضای هیات اجرائی دبیر کل جدید را انتخاب‌خواهند کرد صبح‌امروز جلسه هیات اجرائی با حضور جمشید آموزگار نخست‌وزیر برای انتخاب دبیر کل جدید تشکیل شد.در دوره کارهیئت اجرائی موقت پس از دبیرکل قائمقام وی میتواند دبیرکل حزب باشد و از طرفی چون داریوش همایون قائمقام دیگر حزب بسمت وزیر اطلاعات برگزیده شده و استعفا داده است لذا تنها قائمقام حزب دکتر محمد باهری از طرف هیات اجرائی عهده‌دارسمت‌دبیر کلی حزب شد .

سخنان دبیر کل جدید

دکتر باهری در پایان جلسه هیات اجرائی پس از انتخاب بسمت دبیر کلی حزب گفت‌بر اثر پیشامدی که قهرا روی‌داده است مسئولیت خطیری بعهده من واگذار شده است ، از عهده‌دار بودن این مسئولیت‌هم خوشوقت هستم هم خائف ، خوشوقت هستم که کاریزرگی بعهده منست که ضمنا به آن نیز عشق دارم ، خائف‌هستم‌از این لحاظ که دشواری های کار را میدانم و میشناسم و از شکست سخت‌میترسم ولی‌متکی هستم به خداوند و رهنمودهای شاهنشاه و تمام اعضای فعال و غیر فعال حزب . و آنچه بصورت یک پیشامد ظاهرشده مبدائی دارد که از فضای‌هیات اجرائی حزب منبسط میگردد و میدانم این فضا تحت تاثیر خدمات متمادی من در آستانه مقدس شاهنشاه بوجود آمده است و با این سابقه طولانی احساس شده است که بنده شایستگی آن را دارم که در حزب خدمتی انجام بدهم و امیدوارم اشتباه نکرده باشم ، دکتر باهری گفت از تمام‌شیوه های موفق گذشته و افرادفعال

زندگینامه باهری

دکتر باهری که‌قبل ازعهده دارشدن این‌سمت معاون‌وزارت دربار شاهنشاهی بود در شیراز متولد شده‌و تحصیلات ابتدائی ومتوسطه‌رادراین شهرگذرانده وسپس از دانشکده حقوق و دانشکده معقول‌ومنقول دانشگاه تهران فارغ‌التحصیل شد .

وی پس از پایان تحصیلات دانشگاهی‌برای‌تکمیل‌تحصیلات به اروپا رفت و از دانشکده حقوق پاریس موفق باخذ دیپلم دکترای دولتی حقوق گردید.

دکتر باهری پس‌ازبازگشت از اروپا ابتدا به کار وکالت دادگستری ـ اشتغال ورزید و ازسال۲۵۱۶ بسمت دانشیاری وارد دانشگاه تهران‌شدوسپس بدرجه‌استادی دردانشکده‌حقوق نائل آمد . وی در سال۲۵۲۱ بسمت معاون نخست‌وزیری و سرپرست بازرسی‌نخست‌وزیری انتخاب شد .

وسپس وزارت دادگستری را در همین کابینه بعهده گرفت‌و در دوران وزارت دادگستری وی اصل انقلابی تشکیل خانه های‌انصاف‌و شورا های‌داوری به اجرا درآمد.

باهری‌درسال ۲۵۲۵شاهنشاهی بفرمان شاهنشاه آریامهر به معاونت کل دربار شاهنشاهی منصوب شد و امور اجتماعی دربارشاهنشاهی را نیز زیرنظر گرفت‌وی‌که مسئولیت بازرسی عالی شاهنشاهی آموزش عالی را بعهده داشت در عین حال بخش تحقیقات وزارت دربارارا بمعاونت وزیر دربار اداره‌می کرد.

باهری از بدو تاسیس حزب رستاخیزبصورت فعال در متن فعالیتهای حزبی قرار داشت وی عضو هیئت اجرایی و دفتر سیاسی حزب نیز بود.

دولت جدید چند لایحه به مجلس میدهد

هریک جریان قانونی را طی کند.

● جمشید آموزگار‌نخست‌وزیر جدید ـ در جلسه فوق‌العاده هریک ازدومجلس ابتدا اعضای جدید کابینه را معرفی وآنگاه برنامه دولت را ارائه خواهد داد.

مطابق آئین‌نامه داخلی‌مجلس برنامه دولت بوسیله اداره کل قوانین مجلس طبع و توزیع و بوسیله رئیس مجلس دردستور جلسه بعد قرار میگیرد.

هر نماینده مجلس میتواند یکساعت پیرامون برنامه دولت صحبت کند و تعداد ناطقین بحث دربرنامه دولت تا هنگام پیشنهاد کفایت‌مذاکرات ازسوی نمایندگان ورای مجلس‌مشخص خواهد شد. یعنی ممکن است مثلا ۲۰ تن نامنویسی کنند ولی بدنبال صحبت چهار تن‌ـ کفایت مذاکرات داده شود و پس از تصویب ـ نخست‌وزیر در پاسخ تذکرات صحبت‌کند و آنگاه به برنامه دولت رای گرفته شود.

تعدادی دیپلمه و لیسانس برای تدریس استخدام میشوند

برای تدریس در هنرستان هاو مدارس فنی وحرفه‌ای و خدمات در سال تحصیلی‌آینده وزارت آموزش‌و پرورش‌عده‌ای از دارندگان مدارك تحصیلی فوق دیپلم و لیسانس و بالاتر را استخدام میکند .

تقاضا کنندگان درهراستان که ثبت‌نام کنند برای‌خدمت در همان منطقه انتخاب میشوند واداارات کل آموزش و پرورش در استانهای دیگر حق‌استخدام آنهارا نخواهند داشت .

سخنگوی وزارت آموزش و پرورش همچنین اعلام کرد : فارغ‌التحصیلان دانشسرای عالی فنی بابل و فارغ‌التحصیلان‌فوق دیپلم مراکز تربیت معلم‌فنی و حرفه‌ای که تعهد خدمت در وزارت آموزش و پرورش دارند و فارغ‌التحصیلان دانشکده علم و صنعت باید بدفتر آموزش فنی مراجعه کنند تا پس از تعیین محل خدمت از طریق اداره کل امور اداری وزارت آموزش‌وپرورش برای استخدام معرفی شوند.

داوطلبان برای تدریس رشته های مختلف برق والکترونیك ، راه و ساختمان و تاسیسات، صنایع فلزی ، امور مالی و اداری ، اقتصاد و بانکداری بهزیستی و تغذیه‌و بهداشت... و طراحی و خیاطی در هنرستان هاو مدارس فنی و حرفه‌ای خدمات استانهای مرکز فارس، لرستان، بوشهر ، کرمان ، خوزستان،سمنان، چهارمحال‌و بختیاری ، کهکیلویه و بویر احمد ، سیستان و بلوچستان، کرمانشاهان ، گیلان،خراسان، زنجان، هرمزگان ، مازندران، همدان، کردستان، آذربایجان غربی اصفهان، یزد،وآذربایجان شرقی‌به‌استخدام وزارت‌آموزش وپرورش درمیایند .

شکنجه‌های پدر و نامادری دختر ۱۲ ساله‌را از خانه‌فراری کرد

فرحزاد دربرابر دوربین‌عکاس اطلاعات محل سوختگی‌های بدنش را نشان میدهد.

شیراز ـ خبرنگار اطلاعات: فرحزاد بهبودی دختر ۱۲ ساله شیرازی که از شکنجه های نامادری خود به تنگ‌آمده بود ، به اداره آگاهی شیراز پناهنده شد و برای‌نجات خود از دست شکنجه ها ازماموران یاری خواست .

فرحزاد در اداره آگاهی شیراز گفت : من دیگر به خانه پدرم برنمیگردم ، سه روزاست غذا نخورده‌ام و نامادریم با آتش سیگار ، بدنم راسوزانده است .

فرحزاد در اداره آگاهی شیراز ، درشرح دنباله‌ماجرای خود ، به خبرنگار اطلاعات گفت :

ـ ۶ سال پیش ، پدرم‌احمد بهبودی و مادرم محبوبه ، از هم جدا شدند و هفت ماه‌بعد، پدرم با زنی بنام ناهید ازدواج کرد. من و سه خواهر وبرادر دیگرم در خانه پدرمان و زیر دست نامادری بزرگ شدیم .

ماه های اول ، ناهید با ما رفتارش خوب بود ولی از روزی که حامله شد ، انجام تمام کارهای خانه رابعهده من گذاشت ، او از کوچکترین چیزی بهانه میگرفت و وقتی پدرم به خانه می‌آمد ، ازمن شکایت میکرد و پدرم مراکتك میزد .

پدرم دیگر بمن و شهرزاد ۱۶ ساله بهزاد ۱۴ ساله و مهرزاد ۱۰ ساله خواهر و برادران دیگرم توجهی نداشت تااینکه سال گذشته شهرزاد و بهزاد ، ازخانه فرار کردند و اکنون در تهران نزد خاله‌ام زندگی میکنند . از چند روز پیش تندخوئی های پدرم و همسرش به اوج رسید ،روزی ۶ ساعت در حمام خانه زندانی بودم و غذای من از نان مانده ومقداری ماست خلاصه میشد. آنها وقتی من‌کلاس اول‌دبستان را خواندم ، از رفتن من به مدرسه جلوگیری کردند .

زیرسیگاری پدر !

فرحزاد افزود : من زیر سیگاری پدرو زن بابا شده بودم ، آنها ته سیگار خود را روی بازوی من «له» میکردند! ناهید دستهایم را بدیوار می‌بست و با شلاق پشتم را سیاه میکرد .

دیروز نامادریم ـ ناهید ـ یک لیوان پر از آب جوش بروی لباسهایم پاشید ودستم را سوزاند . دیروز پدرم و همسرش وقتی میخواستند به مهمانی بروند ، مرا باطناب به نرده بالکن خانه بستند ورفتند. من با استفاده از پشت بام‌خانه همسایه ، فرار کردم و چون دستم بشدت سوخته بود ، به بیمارستان رفتم ، در بیمارستان یک خانم پرستاردستم‌راپانسمان کرد.

فرحزاد شیرازی گفت : آن خانم پرستار مهربان حاضرشده است ، مرا به خانه خودببرد و قرار است او مرا بمدرسه بگذارد ، اگر دادسرا اجازه دهد من نزد این خانم‌پرستار زندگی خواهم کرد.

تحقیقات ماموران آگاهی شیراز در باره زندگی پدر و نامادری فرحزاد و رفتارشان‌با این دختر نوجوان ، ادامه‌دارد را پس از تکمیل پرونده،پرونده را برای رسیدگی بدادسرا بفرستند .

بر نامه خاموشی برق در شهریور لغو میشود

امروز اعلام شد تا اوایل شهریورماه آینده خاموشی برق بکلی لغو خواهد شد وبرنامه های تلویزیونی نیز بحالت‌عادی بازخواهد گشت .

یک مقام آگاه در وزارت‌نیرو گفت : از امروز حدود ۴۰۰ هزار کیلـــووات از برق سد رضاشاه‌کبیر مورد استفاده‌قرار گرفت و باین‌ترتیب تا پایان‌هفته مطالعاتی انجام خواهد شد تا با بررسی تولید و مصرف‌نیرو در ساعات خاموشی تجدیدنظر شود و ساعات خاموشی که درحال‌حاضر تا پنج بعدازظهر سه ساعت و بعد از این‌ساعت تا ۲۳، دو ساعت است جمعا به دو ساعت تقلیل پیداکند.

کاهش خاموشی برق ازروز شنبه آینده اجرا خواهد شد.

از سوی دیگر امید زیادی به بارانهای ماه شهریوروجود دارد و امید میرود که این بارانها ذخیره آبسدها وبویژه سد محمد رضا شاه را در خوزستان‌افزایش‌دهد. تولیدبرق این‌سد مستقیما میتواند ازطریق شبکه سراسری به تهران و سایر شهرستانهای مرکزی‌منتقل شود و از تولیدنیروی برق سد رضاشاه کبیر که میزان آن بتدریج افزایش خواهد یافت استفاده بیشتری بشود.

درگذشت دکتر دواچی

باکمال تاسف اطلاع حاصل شدکه دکترعباس دواچی‌استاد دانشگاه تهران و دانشکده کشاورزی درگذشت. وی هنگام مرگ ۷۱ سال داشت و مدت ۴۸ سال در مقامات مختلف اجرائی و دانشگاهی به مملکت خدمت کرد. دکتر دواچی پس از پایان تحصیلات در مدرسه تربیت برای ادامه تحصیل به پاریس رفت .

وی پس ازمراجعت به‌ایران استادکرسی‌دفع آفات‌کشاورزی وسپس‌رئیس دانشکده‌کشاورزی شد و پس ازآن به مقام‌معاونت کشاورزی نائل آمد . از دکتر دواچی تالیفات علمی فراوانی بجای مانده که هم‌اکنون در دانشکده‌ها تدریس میشود .

مرحوم دکتر دواچی ازجمله معدودکسانی‌بود که‌نشان‌ولژیون دونور، از کشور فرانسه را داشت و عضو رسمی آکادمی فرانسه وآکادمی علوم‌نیویورک بود و سمت استادی جهانی داشت .

اطلاعات درگذشت دکتر عباس دواچی را به خانواده دواچی و دانشگاهیان و فرهنگیان و همکاران ایشان در وزارت‌کشاورزی صمیمانه‌تسلیت میگوید.

۵۱ میلیون جلد کتاب درسی چاپ‌وتوزیع شد

۳۰میلیون از ۴۵ میلیون جلدکتاب درسی مورد تقاضای وزارت آموزش و پرورش برای‌سال تحصیلی آینده سفارش چاپ ۶۲۵ عنوان از کتب تجدید چاپی و تازه تالیف رادر تیراژ ۴۵ میلیون جلد به اتحادیه چاپخانه‌داران داده که تاکنون ۱۵ میلیون جلد از این سری کتابهابین کتابفروشان سراسر کشور توزیع شده و توزیع ۱۲میلیون جلد کتاب موردنیاز آموزش و پرورش تهران نیز ازشنبه گذشته شروع شده است.

براساس اعلام اتحادیه کتابفروشان‌تا اواخر شهریور کارتوزیع کتابهای درسی‌ادامه خواهد داشت و از پانزدهم شهریور در کلیه کتابفروشی های کشور کتاب آماده عرضه بدانش آموزان خواهد بود.

ضمنا تاکنون از ۲۵میلیون جلد کتاب ابتدایی که‌بوسیله وزارت آموزش و پرورش با همکاری سازمان شاهنشاهی‌و خدمات اجتماعی چاپ میشود ۲۱ میلیون جلد به انبارتحویل شده که از این رقم ۲۰میلیون جلد آن به مناطق آموزش و پرورش فرستاده شده است . این کتابها از طریق ادارات آموزش و پرورش مدارس ابتدائی‌توزیع‌و از اول‌شهریور ماه ۲۶دراختیار دانش‌آموزان قرار میگیرد.

توضیح

بعلت تراکم مطالب و خبرها امروز چاپ مطالب (اسرار طول عمر، شادابی وتندرستی) میسر نشد که بدینوسیله‌توضیح داده میشود. درج مطالب‌مذکور از شماره آینده (فردا) ادامه خواهد یافت .

در یک حادثه رانندگی ۳۰ نفر کشته‌ومجروح شدند

ساری ـ خبرنگار اطلاعات

براثر واژگون شدن یک وانت باری در اطراف ساری ۵ نفرکشته‌و ۲۵ نفرمجروح شدند .

این حادثه صبح امروز در جاده جمال‌الدین کلاه ـ لنگر روی داد و طی آن هنگامیکه وانت‌بار نیسان برانندگی اکبر حمیدی که با ۳۰سرنشین‌از جمال‌الدین کلاه‌راهی روستای لنگر بود براثر سرعت زیاد از مسیر خود خارج و در حاشیه جاده واژگون شد.

۵ نفر از سرنشینان‌وانت‌بار بنامهای : سید خانم جمالی‌ـ فوزیه تقیان ـ داودعمادی‌ـ قمرجمالی و سید هادی عمادی کشته شدند و ۲۵ نفر که جراحاتی برداشته بودند به بیمارستانهای گروه پزشکی و پهلوی‌ساری انتقال یافتند .

چهار نفر از مجروحین پس از مداوای اولیه از بیمارستان مرخص شدند و بقیه هنوز در این دو بیمارستان بستری هستند .

اسامی مجروحین بشرح‌زیر است :

ـ اکبر حمیدی ـ نوروز کمردری ـ فاطمه جمالی ـ فضه تقیان ـ ماه روزی جمالی ـ راضیه عمادی ـ آزاده عمادی جمالی ـ عزت عمادی ـ رقیه جمالی‌ـ صغرا جمالی‌ـ منیژه عمادی جمالی‌ـسامرمسلمی‌ـابراهیم عمادی ـ فاطمه تقیان ـرقیه رنجبر ـ گلجان تقیان ـ میرربان سلیمی ـ مهلقا جمالی ـ اشرف جمالی ـ سید فاطمه جمالی و نجات عمادی .

پدر و فرزند کشته شدند

اردکان یزد ـ خبرنگاراطلاعات

یک مرد جوان و پسر ۴ ماهه‌اش ، در یک حادثه رانندگی در نزدیکی اردکان‌یزد کشته شدند و مادر خانواده بسختی آسیب دید.

پدر خانواده که ۲۸ ساله بود و محمد میرجانی نام‌داشت درحالیکه همسرش شهربانو لوکی و کودک خردسالش راکه هنوز نامی برای او انتخاب نکرده‌بودند، برترکه‌وتوسیکلت خود سوار کرده بود ، از ازنا به یکی از روستاهای مجاور میرفت که اتومبیل پیکان ۲۳۶۷۹ـ تهران ص برانندگی طهماسبی، ازپشت‌سر با موتور حامل آنها برخورد کرد .

در این حادثه محمدمیرجانی و پسر ۴ماهه او کشته شدندو شهربانو که آسیب دیده بود ، در بیمارستان شیروخورشید سرخ اردکان بستری شد .

آموزگار مردنفت وادب

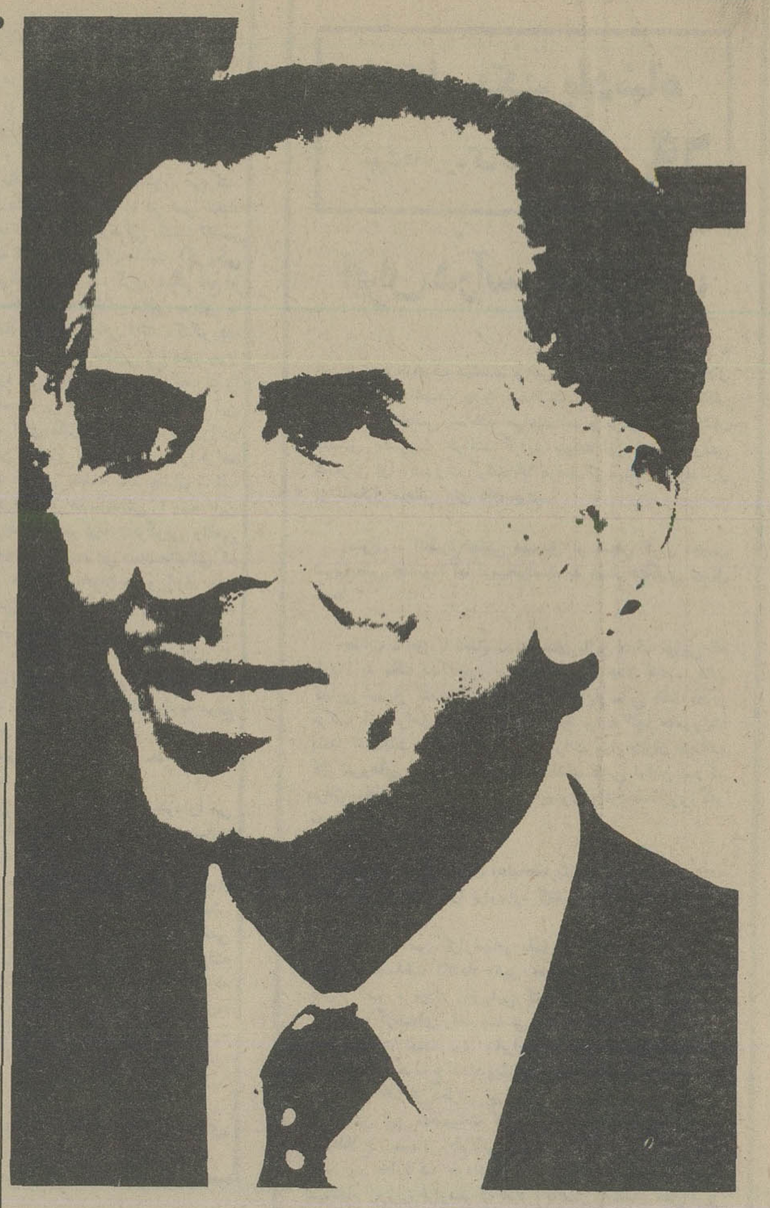

دکتر جمشید آموزگار روز چهارم تیرماه ۲۴۸۲ شاهنشاهی (۲۵ ژوئن سال ۱۹۲۳) در تهران متولد شده و پس از خاتمه تحصیلات ابتدائی و متوسطه خود در تهران ،دو سال در دانشکده فنی دانشگاه تهران مشغول تحصیل شد . در سال سوم دانشکده فنی ، عازم امریکا شدو چون‌مصادف بازمان جنگ بود ، ناچار با اتومبیل باری از طریق مشهد بمزاهدان و باراه‌آهن‌از زاهدان بمبمبئی و از آنجا با یک‌کشتی که اسرای جنگی‌راحمل میکرد، ازطریق استرالیا به‌امریکا رفت. بطوریکه مسافرت وی ازایران به امریکابیش از سه‌ماه‌طول کشید .

پس‌از ورود به امریکا و بعد از گذراندن امتحانات لازم، وارد دانشگاه «کرنل» در نیویورک شد و در خلال تحصیل دراین‌دانشگاه بواسطه داشتن نمرات عالی بدریافت «اسکالرشیپ‌و فلوشیپ نائل گردید».

جمشید آموزگارپس‌ازدریافت درجه ماستردرهیدرولیک و مهندسی بهداشت از طرف دانشگاه کرنل برای تدریس در دانشگاه مذکور دعوت شد و ضمن چهار سال تدریس در این دانشگاه به تحقیق ومطالعه خود ادامه داد و در سال ۱۹۵۱ به‌اخذ درجه پی‌اچ.دی نائل گردید.

دکتر جمشید آموزگار پس از اخذ این درجه از طرف سازمان ملل متحد بعنوان کارشناس استخدام شد و به ایران اعزام گردید و پس ازآن درسازمان اصل‌چهار که‌تازه درایران شروع‌بکار کرده بود باسمت رئیس اداره مهندسی شروع بکار کرد و در زمان تصدی وی بیش از ۸۰حلقه چاه‌عمیق‌بائولەکشی های‌مربوطه درنقاط مختلف کشورحفرگردید ودریکی‌ازمسافرت های‌طولانی به‌لارستان بود که مبتلی به بیماری سختی شد و بالاخره باعمل جراحی‌و بافضل‌خداوند بهبود یافت .

جمشید آموزگار سپس به معاونت اداره کل بهداشت وزارت بهداری منصوب شد و دراین سمت برای نخستین‌باردر ایران شروع به ایجاد لوله کشی آب در شهرستان های مختلف ایران کرد . درسال ۱۹۵۵ در سن ۳۲ سالگی به معاونت وزارت بهداری‌منصوب گردید و سه سال در این‌سمت بود تا اینکه در سال ۱۹۵۸به وزارت کار منصوب شد . در مدت‌تصدی وی‌دراین‌وزارتخانه که بیش‌از چهارده ماه‌بطول شد و ظرف یکسال تصدی این وزارتخانه به امر شاهنشاه آریامهر نخستین قانون اصلاحات ارضی ایران را تهیه کرد و بتصویب قوه مقننه رسانید . در سال ۱۹۶۰ بااستعفای دولت وقت‌از خدمت دولت خارج شد و مدت سه سال ونیم بطور آزاد بکار حرفه‌ای خود بعنوان مهندس مشاور مشغول بود ، تاآنکه در سال ۱۹۶۳ در کابینه آقای منصور بوزارت‌بهداری‌منصوب شد و در سال ۱۹۶۵ پست وزارت دارائی به‌وی محول گردید. از مهمترین اقدامات آموزگار در وزارت دارائی تهیه و تدوین قانون جدید مالیات بردرآمد است که از سال ۱۹۶۷ بموقع‌اجراگذاشته شده و موجب افزایش بیسابقه درآمد های جاری دولت شد.

آقای دکترآموزگار درمجامع بین‌المللی بول انتخاب شد . جمشید آموزگار سپس وزیر کشور و سرپرست سازمان‌امور استخدامی کشور شدو درترمیم کابینه هویدا به وزارت کشور رسید.

وی درسال ۲۵۲۹ شاهنشاهی که در سمت ریاست هیات نمایندگی ایران به ریاست دومین اجلاسیه اوپک انتخاب شد، بدنبال پیروزی درخشان اوپک که تحت رهبری عالیه شاهنشاه آریامهر نصیب‌کشور های صادر کننده‌نفت گردید، از طرف شاهنشاه آریامهر به پاس مساعی و خدماتی که در اجرای اوامر همایونی به حل مساله نفت و استیفای حقوق ملت ایران ابراز داشت ، به اعطای یك قطعه نشان تاج‌درجه اول باحمایل مباهی و مفتخر شد.

دبیرکلی حزب

دکتر جمشیدآموزگارفعالیت حزبی خودرا با تاسیس حزب رستاخیز ملت ایران شروع کردو پس از عضویت در حزب بعنوان رئیس‌هیئت‌اجرائی‌موقت، عضو دفتر سیاسی وهم‌آهنگ کننده جناح پیشرو به فعالیت پرداخت تا این که در چهارم بهمن ۲۵۳۴ بعنوان مسئول هماهنگی خدمات شهری تهران در حزب رستاخیزتعیین گردید و بالاخره در ششم آبان ۲۵۳۵ دکتر جمشید آموزگار بعنوان دومین دبیر کل حزب رستاخیز ملت ایران انتخاب شد.

جمشید آموزگارپس‌ازانتخاب به دبیر کلی حزب برای‌اولین بار دریك مجمع چند هزارنفری ظاهر شد تابه سخنرانی‌پردازد چرا که قبل از آن هیچوقت به یك سخنرانی اجتماعی‌نپرداخته بود . امادراولین سخنرانی‌خود آنچنان نمایندگان حاضر در کنگره حزب راتحت تاثیر قرار داد که تا مدتها برایش دست میزدند.

آموزگار خیلی آرام ،سنگین، شمرده و لطیف صحبت میکرد آموزگار دراین سخنرانی از اشعار فارسی هم کمك‌میگرفت وهمین مساله یعنی کمك از شعر فارسی به نطق او رنك ادبی و اجتماعی هم بخشیده بود.

جمشید آموزگار که فرزند آقای حبیب‌اله‌آموزگارنویسنده معروف و مولف کتاب فرهنك آموزگار است بهنگام تحصیل در آمریکا بایکدختر آلمانی که همکلاس وی بود، آشناشد و با او ازدواج کرد. دکتر جمشید آموزگار فرزندی‌ندارد.

فقط ۱۹درصد از مردم به همه مردم حکومت میکنند

اگر در حال حاضروضع کشور های اروپای غربی‌را تحلیل کنیم می‌بینیم که هم اکنون کمتر کشوری است که اکثریت به مفهوم واقعی حکومت را در دست‌داشته باشد ، در همین چند ماه پیش در یکی از ممالک انتخابات بود ٤ر۳۹ درصد مردم که حق انتخاب کردن داشتند در انتخابات شرکت کرده بودند و از این تعداد اکثریت را ۱۹ درصد از انتخاب کنندگان بـه‌دست آوردند و حکومت رابدست گرفتند. در واقع ۱۹ درصد از مردم به صد درصد مردم حکومت میکنند آیا این طرز یک حکومت دموکراسی است و این‌حکومت اکثریت است کشوردیگری‌دراروپای غربی میشناسیم که حـزب اکثریت آن ۳۵ درصد آراء را دارد و با ائتلاف هایی که‌باسریشم به‌هم‌چسبانده‌اند سعی میکندکه‌بر ملت‌حکومت کنند.

باید از کار های صوری و ظاهری پرهیز کنیم من از نظاهر به شدت اجتناب‌دارم باید در فکر کیفیت کارباشیم نه کمیت.

مشارکت مردم در امور خودشان

آموزگار در باره مشارکت مردم میگوید:

ـهدف این است که این احساس در فردفرد ایرانیان به وجود آیدکه اعلام خطر برای افرادی نیست که‌درلباس‌سربازی از مملکت دفاع میکنند، بلکه اگر اتفاقی پیش آید، علاوه‌بر آنها که‌در خط اول جبهه‌انجام وظیفه خواهند نمود، عملیات در پشت جبهه نیز بعهده افراد مملکت است که در دفاع ازآب وخاك خودشان سهیم شوند.

اما برای اینکه این احساس تعلق خاطربه زندگی‌و آب‌وخاك مملکت در وجود مردم بیشتر و عمیق‌تر گردد، طرح‌های دیگری در اقتصاد دموکراتیك پی‌ریزی گردیده است که اهم آن مشارکت مردم در امورخودشان است .

این مسائل با مساله دفاع‌از آب و خاك ارتباط مستقیم دارد ، زیرا که تملك و دارایی نسبت به آنچه که در اطرافشان‌هست، داشته باشند و آنها را متعلق به خود دانند

بقیه درصفحه ۱۹

ریشه اصلاحات

آموزگار میگوید:بنظر من اصلاحات بایستی از خودافراد شروع شود ، بجای انتقاد از دیگران ، هرکسی باید سعی کند خودش را اصلاح کند،کار های خودش را بدون توجه به این که دیگران چه میکنند و چه میگویند از روی وجدان و در کمال دوستی و شایستگی انجام دهد.

این مطلب بعقیده من‌ریشه اصلاحات است چه اصلاحات بایستی بدست افراد انجام گیرد و تا افراد شایسته‌نباشند کاری صحیح‌انجام‌نخواهدگرفت.

سود عادله یا غارتگری

آموزگار در باره فعالیت های بخش خصوصی‌معتقد است که : سود عادلانه و متناسب برای رشداقتصادی جامعه میتواند مورد قبول باشد اما این سود نباید جنبه غارتگری پیدا کند. ما باید محتوا و کیفیت رشدرا در نظر بگیریم ، نه آنکه به ارقام تولید ناخالص ملی صرفا اکتفا کنیم ، چرا که ارقام تولید ناخالص ملی‌به تنهایی پیشرفت را مشخص نمیکند.

نیانجامید نخستین قانون کار ایران تهیه شد و از تصویب مجلسین گذشت .

دکتر آموزگار در سال۱۹۵۹ به وزارت کشاورزی منصوب بین‌المللی نیز بعنوان یک کارشناس مطلع اموراقتصادی مالی شهرت دارد . در سال ۱۹۶۷ بعنوان رئیس مجتمع سالانه بانک جهانی و صندوق

احساس مسئولیت

دکتر آموزگار همیشه توصیه میکند :

وقتی شما در جامعه‌ای زندگی میکنید که‌از جمع‌خانواده ها تشکیل میشودباید نسبت‌به‌آن‌جامعه احساس‌مسئولیت داشته باشید، شما که‌دریك آپارتمان زندگی میکنید نمیتوانیدبه صرف این‌که من‌فردآزادی هستم نیمه شب صدای رادیوتان راآنقدر بلند کنیدکه باعث اذیت و آزار دیگران گردد ،برای این‌که این‌آزادی شما ازدیگران سلب آزادی میکند پس باید آزادی شما با احساس مسئولیت توام و همراه باشد.

شخصیت جهانی آموزگار

آموزگار وقتی وزیر دارائی شد ، نمایندگی ایران را در اوپک بعهده گرفت . تسلط وی بزبان انگلیسی ، تیزهوشی و سریع‌الانتقال بودن وی خیلی زود او رابه سطح بالای وزرای اوپک انتقال داد .

آموزگار سریع‌و صریح وارد پیچیده ترین سیاحت نفتی اوپک میشد و بهمین جهت کنفرانس دائما تحت تاثیر وی‌قرار داشت. محاسبات ذهنی آموزگاردر اوپک لقب کامپیوتر رایه‌او بخشید زیرا همیشه درهر نوع تغییرات قیمت نفت آموزگار دقیق ترین محاسبات را عرضه‌میکرد.

آموزگار در انعکاس نظرات و مفاهیم و توصیه های شاهنشاه به‌اوپک پیامبر دقیق و صادقی بود وتوانست نیات شاهنشاه را در اوپک بخوبی پیاده کند و برای مطبوعات جهان تشریح نماید :

آموزگار در مذاکرات تاریخی سال ۱۹۷۱ باشرکت های نفتی که‌در تهران بزگزار شد بسرعت درخشید. وی ریاست آن کنفرانس را بعهده داشت ودر جلسه‌ایکه درتالار مجلس سنا برپاشد و شاهنشاه نطق دگرگون کننده روابط نفتی جهان‌را ایراد فرمودند، آموزگار رئیس جلسه بود .

آموزگار موفق شد این مذاکرات سنگین و سهمگین راکه مورد توجه تمام محافل سیاسی و اقتصادی جهان بود، باتعالیم ساعت بساعت شاهنشاه بایبروزی اوپک بپایان برساند و بهمین جهت بعداز پایان جلسه ،شاهنشاه آریامهر آموزگار را احضار فرمودند واو را بدریافت یک قطعه نشان درجه یک تاج بأحمایل که مهمترین نشان ایران است مفتخر فرمودند .

آموزگار تنها وزیری بود که قبل از رسیدن به نخست‌وزیری ، صاحب نشان تاج گردید.

فعالیت آموزگار در اوپک در سال های بعدکماکان درسطح جهانی و چشمگیر ادامه یافت و هر پستی‌که درکابینه ،بوی ارجاع میشد، بدستور شاهنشاه وظیفه نمایندگی ایران در اوپک را نیز بعهده داشت .

شهرت‌آموزگار درحادثه جنجالی گروگان‌گرفتن‌وی‌در کنفرانس وین به‌اوج رسید تروریست‌ها بعداز آنکه‌همه‌ی وزرای اوپک را در کنفرانس وین دستگیر کردند وبه گروگان گرفتند ، اعلام کردند آموزگار و زکی‌یمانی هدفهای درجه‌اول آنها هستند بدین ترتیب مدتی خطر مرگ روی سر آموزگار پرواز میکرد و درواقع آموزگار دوروز تمام در چندقدمی مرگ بود .

آموزگار وقتی از مهلکه نجات یافت و بتهران بازگشت ، مورد استقبال رسمی نخست وزیر ووزرای وقت قرار گرفت وازوی تجلیل بسیار بعمل‌آمد.آموزگار ازآن پس یکی از چهره های اول نفتی شد .واز سوی خبرنگاران مطبوعات خارجی عقاب اوپک لقب گرفت.

او وقتی بسمت دبیر کلی حزب رستاخیز انتخاب شد همه‌ی مطبوعات خارجی وی را بخوبی میشناختند آموزگار نام نامعروفی برای آنها نبود .

به سفر میروید؟
مقصد شما کجاست؟

دفترچه حساب پس انداز در گردش بانک ملّی ایران
در سراسر ایران و بسیاری از نقاط مهم جهان
نیازهای مالی شما را برطرف میکند.

بانک ملّی ایران

تجدید آگهی مناقصه

شهرداری فلاورجان بموجب تصویبنامه‌مورخ۱۱ر٤ر۳٦ انجمن‌شهر وموافقت‌شماره٤۰۰مورخ ۱٤ر٤ر ۲۵۳٦ بخشداری محترم مرکزی شهرستان لنجان عملیات‌ساختمان پارك ساحلی راکه اعتبار آن حدود چهارمیلیون ریال‌میباشد براساس قیمت های پایه و ضرائب متعلقه سال۳٦وبا شرائط زیر به‌مناقصه میگذارد .

۱ـ شرکت کنندگان باید دارای‌صلاحیت فنی‌از دفتر برنامه وبودجه ودفترفنی استانداری‌اصفهان باشند .

۲ـ پیشنهاد دهندگان‌درمناقصه بایستی‌معادل ٥درصد کل هزینه را بعنوان سپرده بصورت‌نقد یااسنادخزانه یاضمانت‌نامه‌بانکی ضمیمه‌پیشنهاد خود نمایند .

۳ـ پیشنهاددهندگان بایستی‌تاآخر وقت‌اداری روز شنبه ۲۲ر٥ر۳٦ به دفترفنی استانداری اصفهان‌مراجعه وباپرداخت مبلغ ۳۰۰۰ ریال به حساب شماره ۸۰۰۱ بانك مرکزی و ارائه فیش آن نقشه و مشخصات ومدارك مناقصه‌را دریافت دارند .

٤ـ شرکت کنندگان باید رعایت قـانون منع مداخله کارمندان دولت را بنمایند .

٥ـ پیشنهاددهندگان بایستی تا ساعت ۱۰ صبح روز یکشنبه مورخ ۲۳ر٥ر۳٦ پیشنهادات خود را در دو پاکت الف وب لاك‌ومهر شده تسلیم دبیرخانه دفتر فنی استانداری نموده و رسید دریافت دارند پاکت الف محتوی نقشه و مـدارك مناقصه و سپرده و پاکت ب محتوی پیشنهاد پیمانکار که بایستی با عدد و حروف بطورخوانا نوشته وزیر آن امضاء ومهر شده باشد

٦ـ پیشنهادات رسیده در ساعت ۱۱ صبح همان‌روز در کمیسیون مناقصه که در دفتر فنی استانداری تشکیل میگردد باز و قرائت خواهدشد وحضور پیشنهاددهندگان‌در کمیسیون‌آزاداست.

۷ـ سپرده نفر اول و دوم وسوم تا امضاء قرارداد با نفر اول مسترد نخواهد شدو چنانچه نفر اول از تاریخ ابلاغ کتبی ظرف مدت ۷ روزاز امضاء قرارداد خودداری نماید سپرده او به نفع شهرداری ضبط و بانفر دوم قرارداد منعقدخواهد شد و درصورتیکه نفرات دوم وسوم نیز حاضر به عقد قراردادنشوند سپرده‌آنها بسودشهرداری ضبط میگردد .

۸ـ مدت‌انجام کار از تاریخ عقد قراردادچهار ماه میباشد .

۹ـ کلیه هزینه های مربوط ازقبیل چاپ آگهی ومالیات بیمه‌وغیره‌بعهده برنده مناقصه‌میباشد.

۱۰ـ پرداخت هزینه کارهای انجام شده طبق صورت وضعیت تنظیمی‌و براساس قیمت‌های‌پایه و ضرائب متعلقه پس‌ازگواهی مهندس‌ناظرمربوطه و برابر مقررات خواهد بود .

شهردار فلاورجان ـ سلیمیان

اطلاعات ۱۳۰۴

بنیانگذار: شادروان عباس مسعودی
صاحب امتیاز و مدیر: فرهاد مسعودی
سردبیر: حسین بنی احمد
سال پنجاه و دوم
محل اداره: خیابان خیام. ساختمان اطلاعات
تلکس ۲۱۲۳۳۶ ـ تلگرافی: اطلاعات. تهران.
تلفن ۳۲۸۱

سخن روز

نیروی تازه، راه تازه

شاهنشاه آریامهر، بعدازظهر دیروز، نخست وزیر جدیدکشورمان رابحضور پذیرفتند وآقای نخست‌وزیر ، اعضای کابینه خودرا بحضور ملوکانه معرفی کرد. بدین ترتیب ایران بانیرویی تازه‌تر حرکت خودرا بسوی‌هدفهای انقلابی‌از بعداز ظهر دیروز آغاز کرده است.

شاهنشاه آریامهر که‌همواره باآگاهی و تسلط درکلیه امور، مسئولان اجرایی کشوررا راهنمایی فرموده‌اند ، دیروز نیز راه‌های اساسی و خط مشی‌کلی‌ها رادرجریان شرفیابی نخست وزیر و هیات دولت روشن فرمودند.

مسایل و مشکلاتی‌که نخست وزیر جدید و وزیران کابینه اودرپیش دارند، بار دیگر ازسوی فرمانده خردمند کشور یادآوری شدو نیروی تازه اجرایی ،با توشه‌ای پربار ازراهنمایی‌های ملوکانه شمال سرسبز را پشت سرگذاشت تادر پایتخت ، مجری منویات ملوکانه باشد.

شاهنشاه آریامهر ،دیروز نیز درشرفیابی هیات‌دولت نقطه‌نظرهای مردمی خویش‌را درباس دستورالعمل هیات دولت‌قرار دادند و موکدا فرمودندکه تمام هم هیات دولت جدید بایدصرف به‌هدف رساندن آرمان های ملی ورفاه هرچه‌بیشتر مردم باشد.

بادریافت این دستورالعمل، هیات دولت دیشب‌دراولین جلسه، خط مشی‌کلی خود را روشن کرد.

نیروی تازه ، آغازگراهی است‌که فرماندهٔ‌خردمند کشور همواره بدان اعتقاد داشته ودارند: راه مردم .

دولت‌جدید بی‌شك،مسئولیتی سنگین‌تر بعهده‌خواهد داشت ، زیرا جامعه ایرانی ، با دستیابی به‌مزایایی که ره‌آورد انقلاب ایران است، اکنون‌باتمام قدرت آماده میشودکه گامهای‌بلندبسوی پیشرفت و تعالی بردارد . این گامها را هیات دولت جدید بایدنیرویی تازه ببخشد تا هرچه بلندتر و سریعتر به‌جلو برداشته شود .سنگینی مسئولیت هیات دولت جدید وقتی آشکارتر میشود که بدانیم شاهنشاه آریامهر در شرفیابی بعدازظهر دیروز فرمودند : دواصل تازه براصول انقلابی ایران افزوده‌خواهد شد.

نامه به سردبیر

سرنوشت فرزندانمان را به خودشان بسپاریم

اگر در قرون متمادی و دراز مدت‌گذشته اختیارات پسران و دختران بویژه زنان منحصرا در کف باکفایت پدران یا مردان قوم مستقر بودو آنها بیرحمانه وباعتادو یکدندگی که با وجودشان عجین‌گشته و ازنسلی به‌نسلی منتقل میشد ، حاکم برسرنوشت فرزندان خود وبحکم اجبار آینده ساز آنان بودند بسبب جهل و کبرونخوتشان، چندان ایرادی به‌آنها وارد نبود . گرچه براثر اعمال‌و رفتار بیرویه‌و دور از صواب وصلاح آنها اغلب پسران و دختران جوان ناچار پیوند زناشوئی می‌بستند و عمری با انواع مشکلات و ناملایمات مواجه بودند ،امروز دیگر نمی‌توان باوجود دانش و بینش ژرف و عمیق جوامع پیشرفته ، روش گذشته را دنبال کرد .

پیوند مقدس زناشوئی در جریان تاریخ بشر هم از نظر قوانین مذهبی و هم از لحاظ‌مقررات اجتماعی‌ضامن‌بقاء جامعه و حافظ سعادت و سلامت افراد بوده و هست ، از این رو، هرگز نباید به این رویداد مقدس ، جنبه مادی بدهیم، زیرا از نظر عقل و شرع و از دیدگاه‌روشنفکران و اندیشمندان ، مسلما و بدون تردید پول و جیفه دنیوی به‌تنهائی سعادت و پیروزی زوجین را تامین نمیکند و والدینی که می‌کوشند به ازدواج فرزندان خودجنبه‌معامله بدهند ،باید بدانند که وصلت اینچنین هیچگاه بدراز نخواهد کشید ، چون پدر پول پرست‌ودنیا دوست که همه‌چیز و همه‌کس را باید «خرید فروش»می‌بیند ، قهرا در این رابطه نیز اصطکاك منافع ایجاد مینمایدوموجب نفار خاطر شده ، اما تلقیناتی که صرفا آمیخته به‌مسایل مادی است موجباتی ایجاد می‌کند که اثرات سوء آن مستقیما بزوجین وارد آمده و آنها دیر یا زود راه‌منحصر بفرد و طریق نجات را در جداشدن از یکدیگر تشخیص میدهند . از اینان بدبخت‌تر کودکان معصوم آنها هستند که دستخوش حکومت ظالمانه پدر بزرگ واقع شده وعمری دربدری‌و سرگردانی بدرقه راهشان می‌گردد .

زندانها ـ پرورشگاهها ـ دارالتادیب ها ، آکنده از فرزندان اینگونه پدر و مادرانی است که در روزنخست‌و بنا به موعظه غلط وناروای این‌گونه بستگان پول پرست انحراف فکری پیداکرده و پس‌از گسستن رشته‌زناشویی والدین خود از محیط خانه و خانواده بریده و عمری سرگردان وعاطل وباطل شده‌اند .

مسئول مستقیم این نابسامانی ها و نامرادیها ، منحصرا همین پدر پول پرست و مادی است که کمترین توجه بخواست های پسر یا دختر خود نداشته و خویشتن را حاکم مطلق خانه و اندیشه هاو تیازهای روحی وجسمی فرزندانش میداند .

انتخاب همسر بایستی منحصرا از سوی کسی که قصد تشکیل زندگی دارد ، انجام گیرد ، زیرا درآینده مسئول هر واقعه‌یی خود اوست ، پس تنها وظیفه پدران راهنمائیهای فکری و کمك های مادی و معنوی آنهااست که برای مدتی محدود باید در باره فرزندانشان انجام دهند نه اینکه مرتب به‌آنها امرونهی کرده و باتوجه‌به تصور غلط خود که فرزند رابمرده ومطیع بی‌چون‌وچرای والدین می‌داند ، خواست های مشروع و منطقی جگر گوشه‌اش را بهیچ‌انگارد و او را فاقد احساسات وعواطف بداند .

به این نوع والدین باید گفت بیائید و قبل از اینکه این پندار غلط بیش از حد متعارف اساس زندگی خانوادگی جگر گوشه‌هایتان را بلرزاند و در نتیجه کاخ سعادتشان را فرو ریزد ، بخود آئید و در رفتاروگفتار خود تجدید نظر نمائید و بگذارید فرزندانتان اساس زندگی خویش را خودشان بی‌ریزی کنند .

محمود اسلامی شعار

فرانسه و دروغهایش

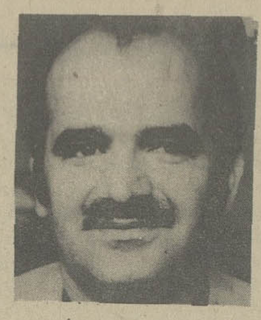

حسین مهری ـ پاریس

فرانسه، این روزها، «پنهان کردنی ها» و «پنهان شده ها» را عیان می کند. فرانسه احساس می کند که رنج های کنونی‌اش ریشه هایی درخوداودارد وازاین روست که با اشتیاق به سوی کتاب هایی که هدف شان ریشه یا بی وپی جویی بی رحمانه‌ست، روی آورده است. «بیاری فرانسوی» که هنوز درصدر جدول پرفروش هاست، دراین سه چهار ماهه، همتایانی یافته است. اکنون تعداد کتاب هایی که ریشه دردها وبیماری های فرانسوی را نشان می دهد، ازده گذشته است. «فرانسه ودروغ هایش»، چون یک ادعانامه افشاگر، درمیان این کتاب هامی درخشد. نویسنده آن، «فرانسوا دوکلوزه»، روزنامه نگار تلویزیونی، دراین جا، به دورازهمه صف بندی های سیاسی و همه نفاق های مسلکی که فرانسه را رنجور ساخته، سخن می گوید. به کلام دیگر، اوازرمزه روزنامه نگاران اندیشه گری‌ست که میهن را بر هرمسلک ومرامی ترجیح می دهد وبرآن است که صفت مشخصه جامعه فرانسه وهرنظامی که درفرانسه برسرکار آید باید این باشد که نقدرا هرقدر گزنده، ولو غرض آمیز، بی غرضانه بررسی کند وازنقد نهراسد وناقدنیز باید واقعیت را چنانکه هست ببیند، بدون هراس ازخوشامد وبدآمد این گروه یا آن گروه، آنچه را کشف کرده، به وضوح وباصدای بلند بازگوید، نگفته هاونگفتنی ها (تابوها) را افشاکند، امتیاز های ناحق وبهره وری های ناروا را بکوبد، به حقایق مسلم واندیشه های نو وهنوز پذیرفته نشده جان دهد. نویسنده، خود این طرح را به تقریب در «فرانسه ودروغ هایش» اجرا کرده است، نه به خاطر آنکه درمقام دادستان، دادخواهی کند، بلکه ازآن روی که معتقداست برای دگرگون سازی جامعه، روی برتافتن ازاوهام وخیالات یک ضرورت است. اومی گوید دیروز، توهم تکنولوژیک، «واقع» را درلفاف می پوشاند. این انگار آینده‌یی لیبریز ازوفور، رشدمداوم وخوشبختی بی تلاش را، به فرانسویان بشارت می داد. امروز که آن دروغ ها فاش شده است، دروغ های دیگری جای شان را گرفته است. یک دروغ بزرگ از آن دروغ‌ها، باورداشت های ایدئولوژیکی‌ست که فرانسه را به چند شاخه تقسیم کرده است. دیروز، فرانسویان می انگاشتند سوخت وبازار کارشان، منابعی آسیب ناپذیر، سرچشمه هایی ابدی‌ست. امروز زیرفشار بحران سوخت، ودرگرداب پیچان بیکاری، آن باور ها، آن «تابو» ها، خرد شده است، اما جزم ها وانگارهای دیگری جایگزین شان شده است.

این دروغ ها، امروز فرانسویان را محاصره کرده است نویسنده می گوید: بارها بسیاری ازسرکشان ونوآوران، دررسانه های گروهی، این دروغ هارا فاش کرده‌اند، اماهمین که بحث درگرفته است، به طرزی مرموز، صدارا خاموش کرده‌اند. این چنین، بحث پیرامون برخی ازمسائل درفرانسه، به صورت تابو (ممنوعه) درآمده است.پرنده این تابوها»، «کنکورد» است پرنده، «کنکورد»، نشان می دهد که درفرانسه، تصمیم ها چگونه گرفته می شود وارزش واعتبار تصمیم گیرها درچه حداست وچگونه هیجان، ناگهان بخش بزرگی ازافکار عمومی را مسخر می سازد.

«دوکلوزه» می نویسد درآغاز عصر دوگل، دیوانیان پس از بررسی گفتند که برنامه «کنکورد» دومیلیارد دلار خرج برمی دارد، گفتند که این هواپیما ازسال ۱۹۷۰ وارد خدمت می شود، گفتند که ۱۵۰ تا۴۵۰ فروند ازآن ساخته خواهد شد، اما حقیقت این است که هزینه اجرای طرح «کنکورد» به ۲۲ میلیارد رسید و پروازهای تجاری آن در سال ۱۹۷۶ آغاز شد و تنها نه فروند از آن به فروش رسید. وانگهی، نتایج علمی بررسی هایی که برای ساختن کنکورد انجام شد، چندان سودآور نیست. رویهم رفته، این پرونده‌یی است محقر و بی بروبار. البته «کنکورد» می پرد، اما آیا روزی به سرنوشت کشتی مسافربری پر هزینه «فرانس» دچار نخواهد شد که امروزاز کار افتاده است، بررسی «دوکلوزه» در باب طرح «کنکورد» و رونداجرای آن، ریشه های بیماری را در قلمروهای سیاسی، اقتصادی، اجتماعی و روان شناختی، جستجو می کند چرا این همه هزینه برای طرحی کم سود؟ چرا این همه پنهان کاری و نهان سازی؟ او نشان می دهد که میان شرکت ها و موسسه ها گروه های گوناگونی که در مبارزه های انتخاباتی غالبا رویاروی قرار می گیرند، همواره تبانی هایی‌ست، تبانی برای تحصیل درآمدی هر چه بیشتر به هر قیمت. آن ها با همه تضاد منافعی که دارند در پنهان داشتن رسوایی ها می کوشند، سرپوش می گذارند و صدا را خاموش می کنند. در سرزمینی کهن مانند فرانسه، در فراسوی توده کم بهره، هر طبقه اجتماعی برای خود، تیولی کم و بیش وسیع فراهم می آورد و آن را نگه می دارد. هر گروه، در باب این تیول ها سکوت می کند. آن ها هوای منافع یکدیگر را دارند. یکدیگر را لو نمی دهند. زندگی می کنند و می گذارند دیگران هم زندگی کنند! تقسیم منافع، انحصار منافع، رازی‌ست که میان خود آن هاست. اگر یکی از گروه ها، از مراحم خاصی برخوردار است، گروه دیگر نفع او را به خطر نمی اندازد، زیرا ممکن است مزایای مالی خودش به خطر افتد، در نتیجه در طرح های دولتی گرانی مانند «کنکورد»، هر اشتباه محاسبه و دوباره کاری و سهود خطایی رخ دهد، چون همه‌شان از این خوان نعمت بهره می برند، می کوشند که راز را حفظ کنند. آنچه «دوکلوزه»به شدت بر آن تاکید می ورزد، این است که فضای رازآمیزی که مزایای مشروع این گروه ها را در بر می گیرد، امکان پنهان داشتن مزایای نامشروع شان را فراهم می آورد. «دوکلوزه» می گوید فضای جامعه باید چندان شفاف باشد که در آن، هر کس بتواند درآمدهای همسایه‌اش را ببیند. این جامعه حقیقت، به چشم او، شرط لازم هرگونه دگرگونی واقعی اوضاع فرانسه‌ست. در چنین جامعه‌یی، مردم می دانند مالیاتی که می پردازند، چگونه صرف می شود، بر بحران ها و زیان های اقتصادی چشم می گشایند، در می یابند چه دارند و چه ندارند، چه کرده‌اند و چه باید بکنند. هیچ چیز ناسالم‌تر از شیوه‌یی نیست که چشم مردم را بر واقعیت های ملی هر قدر خانمان برانداز و آبروبرباد ده بربندد. راز پوشی دولتی، بحران را در درون دستگاه، دولتی هر چه وخیم تر می سازد باید بحران را، مساله را، به موقع و تا کار از کار نگذشته با مردم در میان گذاشت.

این چنین حس مسئولیت مدنی و چاره گری در سطح ملی، به یاری دولت بحران زده خواهد آمد.

جامعه فرانسوی، به گونه‌یی که پیش می رود، خود را می کاهد، راز پوشی دولتی و ملی، آن را از درون منحط می سازد، طبق ارقام، فرانسه از الکلیسم بیمارگونه‌یی می برد و فرانسوی با نوشیدن سی لیتر الکل خالص در سال، میخواره ترین انسان روی زمین است و بیست درصد جمعیت فرانسه، مبتلی به مصرف بیش از حد مشروب است، اما کسی از این مصیبت ملی سخن نمی گوید و تنیده‌یی از سکوت، گرد این اعتیاد همگانی را گرفته است، زیرا هرگونه شکست سکوت، بحران شدیدی در جنوب که زندگی‌اش از موکاری می گذرد، به وجود می آورد. «دوکلوزه» می پرسد: آیا ما در بن بست قرار داریم؟ فرانسه آیا محکوم به دروغ گفتن به خود است؟ آیا فرانسه، به علت تاریخ طولانی‌اش، جامعه‌یی چندان پیچیده است که هر اصلاحی در آن، زخمی پدید می آورد؟

صدای او اکنون در فضای فرانسه پیچیده است، تا پژواک چه باشد.

آدم‌شدن، چه‌مشکل!

ناظر

خیلی حرفهاست که در غرف «نظام‌پزشکی» مقبول نیست یا نمیتواند باشد . شاید یکی از آن حرفها این است :«دکتر شدن چه آسان ، آدم شدن چه مشکل» !

اما این از آن حرفها نیست که از زبان بیماری دردمند یا بیمارداری مشوش هیجان‌زده ، در معارضه با پزشکی سوداگر و از خود راضی بیرون آمده باشد . واقع امر این است که در یکی از خیابان های شمالی تهران، خانه‌یی است که ازسرسرای کوچک آن که بجای اتاق انتظاروسکرتر به کار میرود ،مطب دو پزشک دویست تومانی (وظاهرا یک صد تومانی) منشعب میشود . بالای دیوار غربی این سرسرا که درواقع، سر در مطب پزشک دویست تومانی است ، سه تابلو نصب است که دوتای آن خدا را بخاطر می‌آورد ، و در تابلوی میانی ، این شعار به خط جلی نقش است که :

«دکتر شدن چه آسان ، آدم شدن چه مشکل» .

دوست «بیماردارم» تعریف میکرد که : «وقتی همراه دو خویشاوندم بخاطرمشورت با دکتر ظاهرا یکصد تومانی ، درسرسرا به انتظار نشسته بودم با دیدن و خواندن این تابلو خود گفتم :

این دو پزشک ، لابد از آن گروه پزشکانی هستند که سعدی‌وار «آدمیت» را حرمتی والا مینهند و درکسب و کارخویش، بیش از هرچیز بخدا و انسان و آدمیت می‌اندیشند» .

دوستم میگفت :«پس از ربع ساعتی انتظار ، با چنین تصورخوش‌بینانه وامیدوار کننده‌یی ، همراه دو خویشاوندم وارد مطب دکتر بظاهر یکصد تومانی شدیم تا از او به عنوان یک «مستشار موتمن» در باره‌وضع بیمارمان که خود او گفته بود به بیماری خطرناکی مبتلاست نظرخواهی کنیم ، اما هنوز آخرین کلمه های‌دوسه عبارت مودبانه و آمیخته به بیان‌خوش بینانه‌ام ، ازدهانم بیرون نیامده بود که دکتر مذکور ،تندی آغاز کرد و چنان که گفتی جز او «آدمی» در جهان هستی نیست ، هست و نیست روح سوداگر خود را آشکار ساخت ، منتها در برابر شکیبائی و فروتنی من که در پاسخ هرکلام تند او ، عبارتی آرامبخش و تعارف آمیز میگفتم ، ناگزیر از آن میشد که آتش گستاخی‌اش رابه‌آب‌اصطلاح «اختیاردارید» فرو نشاند ، و زخم غرورش رافقط با تندی کلام مرهم نهد . دکتر ظاهرا یکصد تومانی، بدین علت چنان برانگیخته و تند سخن میگفت که ما بعنوان مشورت ، نظر او را درباره رواياناروا بودن عمل جراحی بیمار درخارج از کشور ، و این که مبادابیماری او بدان حد از شدت رسیده باشدکه دوره چند روزه اعزامش بخارج ، خطری برای جان او به‌بار آورد جویا شدیم ، او که آشکارا میدید در یک سودای پزشکی ،مایه اصلی سود که بیمار نیازمند جراحی باشد از دامش به در رفته ، ناگهان عادی ترین اصل «آدمیت» را که خوش زبانی و ادب است از یاد برد و باکلامی تند و پر از غرور گستاخانه بی آن که حرمت جمع‌را رعایت کند ، عباراتی مربوط و نامربوط بر زبان آورد که ظاهرآن حکایت از قبول طب خارج و لزوم اعزام‌بیمار به خارج‌میکرد ولی باطن آن روایت از خشمی فروخورده داشت که ناشی از محروم ماندن از یک سودای تازه پزشکی او بود!»

دوستم میگفت : «برای آنکه گوشه‌یی از این سودای نیمه تمام و از دست رفته را آشکار کنم ، همین بس که بگویم دکتر ظاهرا یکصد تومانی بمخاطرهمان‌ربع‌ساعتی که در مطب او باوی بمشورت (!) نشستیم باآن همه تند زبانی دور از ادب که کرد، طی صورت حساب پزشکی خود در بیمارستان ، دویست تومان بابت «مشاوره» و برای سه‌یا حداکثرپنج دیدار چنددقیقه‌یی که از بیمار دردمند ما ضمن چهار شبانه روز بستری بودن او در بیمارستان کرد ، یکهزار و چهارصد و پنجاه تومان نوشت

بقیه در صفحه ۱۹

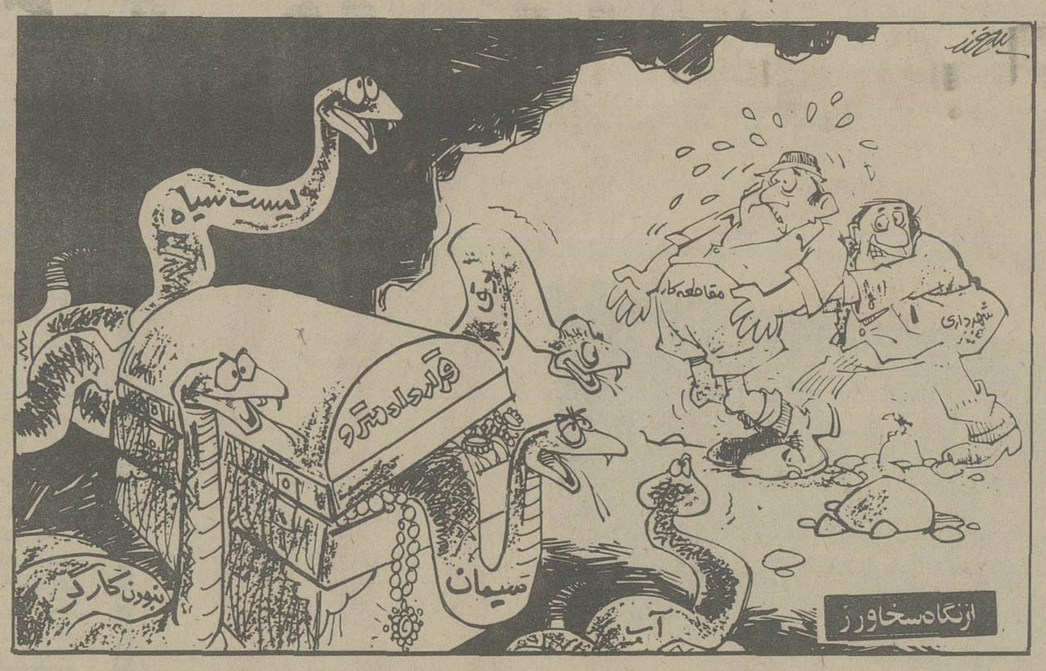

افکار یک پادشاه

نوشته: ر ـ ک ـ کارانچیا ۶۹

ایران درآستانه نابودی

طبیعی است که مردم به این ترتیب مرعوب میشدند و جرئت رأی دادن علیه انحلال مجلس را نداشتند. چون میدانستند که اگر رأی مخالف بدهند فی‌المجلس شناخته خواهند شد و بوسیله چاقوکشان مصدق مضروب خواهند گردید نتیجه این شد که وقتی شمارش آراء صورت گرفت ۹۸ درصد از مردم به طرفداری از انحلال مجلس رای داده بودند.

سئوال ـ انگیزه نهایی مصدق از منحل کردن مجلس شورایملی چه بود؟ آیا اومیخواست به هیتلر دیگری تبدیل شود؟

جواب ـ حق با شماست. مصدق بااین هدف نهایی که خودرا به یک دیکتاتور ـ یادرواقع به همان قیصر بدلی کذایی تبدیل کند ـ حتی یک کمیته پارلمانی هفت نفری مرکب از عوامل خودش بوجود آورد و به آنها ماموریت دادتا امکانات محدود کردن اختیارات مرا بعنوان فرمانده کل نیروهای مسلح مطالعه کنند. هدف غایی اواین بود که مراازاد سلطنت خلع کند و سلسله پهلوی راازصفحه روزگار محونماید.

سئوال ـ آیا برای آن اعلیحضرت لحظه مناسب نرسیده بود تا ضربه متقابل را براووارد کنند.

جواب ـ من گزارشهای دقیق و مشروحی داشتم که مراقادر میساخت تاابعاد دقیق خطرات هولناکی را که در کمین کشورم بودند ارزیابی کنم، ولی پدرم لااقل اندکی از قریحه گرانبهای وقت شناسی و سنجش شرایط زمان رادر من به ارث نهاده بود. بنابراین من بخوبی میدانستم که دست زدن به هرنوع اقدام پیش از وقت و شتابزده نتیجه‌اش حتی از اقدام نکردن نیز ناگوارتر خواهد بود ـ بادر نظرگرفتن این محاسبات کاری که من کردم این بود که باصطلاح ریسمانی طولانی به مصدق دادم تابرروی آن به بندبازی، خطرناک خودادامه دهد و آنقدر پیش برود تا سرانجام روزی فرارسد که خودرا باهمان ریسمان حلق آویز کند و یا شرایطی بوجود آورد که من دیگر بکلی شکیبایی تحمل کردن اورانداشته بدهم. دردرون من قلبم میسوخت. مصدق را احضار کردم و پس از آنکه شرفیاب شد به اوهشدارمادم که نمیتوانم دست روی دست بگذارم و نابودی کشورم و تباهی وتیره روزی ملتم را تماشا کنم. اما مصدق متقابلا مرا بااین گفته تهدید کرد که آتش جنگ داخلی ممکن است در هرلحظه شعله‌ور شود و برای من بهتر است که برای مدتی کوتاه از پایتخت خارج شوم.

سئوال ـ آیا شمااز گستاخی اویکه نخوردید؟

جواب، چرا، یکه خوردم، ولی ازطرف دیگرازتحریکات اوبه ستوه آمده بودم و فضای سیاسی بیمارکننده‌ای که اودرسراسر مملکت بوجود آورده بود قلب مرااز نفرت و بیزاری آکنده میکرد. مصدق حتی تاآنجا پیش رفته بود که نیروی گارد امنیتی را بصورتی که معمولادر اختیار من قرار میگرفت‌فراخواند.بدستور اوفقط چهار دستگاه تانک برای محافظت از کاخ پهناور سعدآباد باقی ماند، در حالیکه طبق دستور مصدق نیروی بسیار قابل ملاحظه‌ای در اطراف خانه کوچک خودش درپایتخت به پاسداری گمارده شد که تعداد تانکهایش از ۱۲ دستگاه کمتر نبود.

سئوال ـ مردم چه واکنشی دربرابر این قمار کثیف «قدرت بازی» سیاسی ابراز کردند؟

جواب ـ گرچه مصدق و من‌توافق کرده بودیم که برنامه خروج من‌ازپایتخت بادقت ووسواس بسیار محرمانه بماند ، باوجود این ، خبراین موضوع برملاشدو بر سر زبانها افتاد، وعده‌ای کثیراز مردم در برابر دروازه کاخ سلطنتی اجتماع کردندو خواستارآن‌شدند که من نباید تحت هیچ شرایطی از پایتخت‌خارج شوم.

سئوال ـ اقدام بعدی‌شماچه‌بود؟

جواب ـ ملکه‌ومن بدون آنکه سروصدایی برپاشود تهران راترك گفتیم وبرای اقامت به ویلای کوچکی که‌پدر من درکنار دریای خزر ، نزدیك رامسر ساخته بود رفتیم وتحولات اوضاع رازیرنظر گرفتیم.

سئوال ـ مصدق چه‌واکنشی نشان داد؟

جواب ـ مصدق حرکت مراسوءتعبیر کرد. او تصور کردکه من عنقریب ازسلطنت کناره‌گیری خواهم‌کرد و اجازه خواهمدادکه‌مملکت ملعبه هوی‌و هوس او شود.در این گیرودار خبر عزیمت من‌مانند شعله‌های یك آتش‌لجام گسیخته پراکنده شد. تاآن زمان‌حتی حامیان مصدق هم علیه اوپاخاسته بودند. کاشانی‌که مصدق اورارئیس‌مجلس کرده بود ازاو برید وروزنامه هایی‌که سابقا ازاو پشتیبانی میکردند اکنون مقاله‌های جسورانه باعناوین درشت برعلیه او منتشر میکردند.

دنباله دارد

چهل سال قبل...

حمله ۱۰۰ هواپیمای شوروی به لشکریان ژاپن

واحد های سپاه شوروی در مرز سیبریه و منچوکوئو و کوره مهیای حمله می باشند

توکیو ـ ۷ اوت ـ اعلامیه صادره مشعر برآنست که شماره هواپیماهای روس که ازروز یکشنبه بامداد از مرز عبور کرده و به بمباران مبادرت ورزیده بالغ بر یکصد هواپیما می باشد ولی بااین حال بنقاط بمباران شده چندان آسیبی نرسیده است.

نیروی شوروی که در جبهه «جانگ کوفنگ» در صدد حمله بر آمده هنوز در دویست متری تپه متوقف دارد و در جبهه «شونی لوئی سنگ» هم قریب سه گردان بر نیروی خود افزوده و در سیصد یا چهارصد متر فاصله از نیروی ژاپن قرار گرفته است. در داخل خاك (یانگ کوان تینگ) واحد های مقدم روس هنوز در شمال تپه متوقف می باشند، توپخانه شوروی هم پیوسته مشغول بمباران می باشد ولی هواپیما های آن ها در ارتفاع دو هزار یا سه هزار متر مراقب اوضاع می باشند.

تعطیل قونسولخانه های ژاپن

توکیو ـ ژنرال قونسولگری ژاپن در «خاتاروسک» اجبارا بسته شد و حتی دولت روسیه منتظر نتیجه مذاکرات در این خصوص نگردیده است. زمامداران روسیه در «خاتاروسک» در ساعت ۱۶ روز ۶ اوت به ژنرال قنسول ژاپن اخطار کرده اند که ژنرال قنسولگری باید بفاصله ۴۸ ساعت بسته و تخلیه شود و بنابر این اعضای ژنرال قنسولگری روز بعد ساعت ۱۵ بطرف (ولادیوستک) حرکت کرده اند. نظیر این اقدام در باره ژنرال قنسولگری ژاپن در «بلاگروشبیک» هم بعمل آمده است.

هیتلر از جنگ متنفر است

لندن ۷ اوت ـ روز نامه های لندن در ضمن انتشار خبر ملاقات سرتیپ (سرایان هاملتن) با هیتلر در (برچسگادن) اظهاراتی که او در برلن بمخبرین جراید انگلیس نموده بشرح ذیل درج نموده اند:

من یقین حاصل کرده ام که پیشوای آلمان از فکر جنگ متنفر میباشد. تفتین و تحریکات بیمورد باید از میان بر چیده شود زیرا صبر و حوصله این ملت بزرگ هم در مقابل اینگونه تحریکات حد و حصری دارد که روزی بپایان میرسد.

ضمنا روزنامه ها می نویسند پیشوای آلمان هواپیمای شخصی خود را باختیار سرتیپ نامبرده گذاشته که با آن به لندن مراجعت نماید.

نیروی دریائی تازه ترکیه

استانبول ۷ اوت ـ روز یکشنبه روزنامه ها نوشته اند که یکدسته کشتی مخصوص نیروی دریایی ترکیه بوسیله شرکتهای انگلیسی ساخته خواهد شد. کشتیهای نامبرده عبارت از یک رزمناو کوچک و شش رزم ناو بزرگ و هشت زیر دریایی و چندین کشتی کوچک میباشد

خبر های داخلی

عملیات ساختمانی کالاخانه بلور سازی ایران واقع در جنوب تهران نزدیک ایستگاه راه اهن که توسط شرکت اشکودا ساخته می شود و از شش ماه پیش شروع شده بود اکنون پیشرفت قابل توجهی پیدا کرده و با کمال جدیت ادامه دارد.

ماشین آلات این کارخانه که عموما از بهترین نوع کارخانه های بلور سازی امروز دنیا میباشد و از المان خریداری شده و اخیرا در ۵ هزار صندوق بضمیمه آجر های نسوز وارد شده است.

این کار خانه معظم که بنا های آن شش هزار متر مربع فضا را اشغال مینماید شامل قسمت های مختلفی است که شیشه در و پنجره ـ ظروف و ادوات کلیه اشیاء بلوری ـ شیشه های بلوری مخصوص عطریات و دوا ها و انواع و اقسام بطری و بطور کلی تمام اشیاء بلوری در آن ساخته می شود.

مواد اولیه کارخانه نیز از مواد زجاجی که بحد وفور در کوههای اطراف تهران یاف می شود تامین می گردد. پیش بینی می شود ساختمان کارخانه سه ماه دیگر خاتمه یابد و احتمال میرود تا آغاز سال آینده محصول کارخانه بدست آمده و ببازار آید.

رئیس کارخانه بلور سازی که از المان استخدام گردیده اخیرا بتهران وارد و مشغول کار شده است.

میزان استخراج مواد نفتی

میزان کل استخراج مواد نفتی شرکت نفت انگلیس و ایران در ماه مارس ۱۹۳۸ ـ ۱/۱۲۳/۷۵۴ تن بوده و حال آنکه در ماه مارس سال ۱۹۳۷ میزان کل استخراج ۸۵۱/۳۶۴ تن بوده است.

بازگشت نمایندگان اداره فلاحت

آقای مجید گنجوی رئیس فلاحت آذربایجان شرقی و آقای محمد میر خانی بازرس فلاحتی که چندی قبل بنمایندگی اداره کل فلاحت برای شرکت در کنگره بین المللی فلاحتی منعقده در رم بایتالیا عزیمت کرده بودند اینک بعد از خاتمه کنگره و انجام کار های مربوط بتهران بازگشتند.

ورود به مرکز

آقای مایل تویسرکانی رئیس معارف و اوقاف استان چهارم (کرمان) بمرکز ورود نموده اند.

رئیس هنرستان رنگرزی

بر حسب تصمیمی که از طرف وزارت صناعت گرفته شده هنرستان رنگرزی که تاکنون تحت نظر اداره امور رنگ اداره می شد از آن اداره مجزا و آقای فاضل فرجاد بریاست آن برقرار شده اند.

بازگشت یک طبیب

آقای دکتر فتح الله فرزد که ۹ سال قبل برای تحصیل طب ضمن محصلین دولتی باروپا عزیمت نموده بودند پس از خاتمه تحصیلات و گرفتن درجه دکترا و تخصص در امراض جهاز هاضمه مراجعت و دو روز پیش بتهران وارد شده اند.

مسابقه قهرمانی تنیس

بزودی مسابقه قهرمانی تنیس یک نفر «سینگل» از طرف باشگاه نیکنام در کافه شهر داری شروع خواهد شد. داوطلبان می توانند تا اول شهریور اسامی خود را در دفتر باشگاه واقع در کافه شهر داری ثبت نمایند. بقهرمان تنیس یک گلدان نقره و یک مدال درجه اول و بنفر دوم و سوم مدال داده خواهد شد.

رئیس باشگاه ـ محمود نیکنام

گرمابه دانش

مقابل دانشگاه جنگ افتتاح و اختصاص به استحمام خانواده های محترم داده شده.

با نهایت احترام اشخاصی را که وسیله نقلیه دارند یک بار جهت ملاحظه دعوت مینمائیم

هنرپیشه جویای شریک

یکنفر متخصص در فن شیشه و فلز که مدت مدید در اروپا بوده و در سال ۱۳۱۵ نمایشگاه صنایع ایران بمناسبت نمونه اجناسی که ساخته تصدیق و مدال باو اعطا نموده است بیکنفر شریک که حدود ۲۵۰۰۰ ریال سرمایه داشته باشد نیاز است. اشیاء صنعتی این هنرپیشه مورد استفاده عموم در اندک مدت سود بسیار در بر خواهد داشت. طالبین برای گرفتن نشانی به گذر تقی خان کوچه روغنی ها منزل غلامعلی مراجعه نمایند.

اکبر آقا بانک

«نقل از اطلاعات ۱۷مرداد ۱۳۱۷»

زنها هنوز به حقوق کامل خود نرسیده‌اند

مریم ساوجی

وقتی صحبت از حقوق زن بمیان می‌آید میگویند امروز زنان با مردان‌دارای حقوق مساوی هستند واین مسئله را بدینگونه عنوان میکنند، که دیگر زنان چه میخواهند؟ چون در همه چیز با مردان مساوی شده‌اند و تفاوتی ندارند، غافل از اینکه حقوق قانونی که بدست‌خود مردان تدوین شده هنوز در عمل باحقوق انسانی و طبیعی آن‌بجهاتی اختلاف دارد.

بدیهی است‌که زن‌حقوقی دارد و باید هم داشته باشد بهر حال‌چون نیمی از پیکر جامعه است ولی اساسا چرا همیشه مانند گذشته حریمی از اختلافات حقوقی باید میان‌این دوجنس برقرار باشد که اکنون با کمال سربلندی بگویند زن فلان حقوق رادارا شده‌و برابر مردان رسیده است زن‌و مرد هردو انسانند و هر یک‌نیمی از قاطبه ملت را تشکیل میدهند، و بدون تردید باید از تساوی حقوق هم برخوردار باشند نه آنکه آنان را مقایسه کنیم با زنان قبل از اسلام که ازبدبختی وزبونی آنها را زنده بگور میکردند یا بردگان در عهد قدیم که‌دارای حقوق انسانی نبودند و اربابان با آنها بستم و بیدادگری رفتار می کردند یا مثلا در قاره سیاه نژاد سفید که خود را برتر از نژادسیاه میدانستنداکنون حقوقی برای آنها قائل شده است.

زن از صدر اسلام ازنظر شخصی دارای امتیازات و حقوقی شده از قبیل حق مالکیت و حق وراثت و نفقه و مهریه و غیره ولی این مقدار برای زندگی انسانی وطبیعی زن تضمینی کافی نبوده است و همیشه در سایر موارد زن تابع بلااراده و زیردست مرد بوده و قرنها باین منوال این محکومیت برای زن برقرار شده که زیر دست و فرمانبردار مرد باشد.

تا عصر انقلاب سفید خودمان که دوران تحول همه جانبه در کشور بود زنان هم در اثر این موهبت به حقوق سیاسی‌و اجتماعی نائل آمدند وظاهرا سدهائی که مانع پیشرفت و ترقی آنها بود شکسته شد و بجلو تاختند و به مقاماتی رسیدند و اکنون که صحبت از حقوق زن میشود باکمال مباهات میگوئیم که زن دیگر هیچگونه اختلافی‌با مردان ندارد.

اما این کافی نیست که امروز بگوئیم حقوق زنان چیست؟ و دارای چه حقوق و امتیازاتی شده‌اند مگر اینکه تصور کنیم هنوز حریمی میان زن و مردهست که‌به‌بیان حقوق‌زن بپردازیم مثل اینکه این دوجنس رادر دو مقدار وزنه متفاوت بحساب بیاوریم و بگوئیم زنی که سابق مانند برده و کنیز حرمسرا نشین بوده حالابمقامات‌بالا وو الارسیده و این خود تاحدی موجب شکر و سپاس است که در دوران‌تحول انقلاب مزایائی هم برای زنان بوجود آمده، اما اگر باز دقت‌کنیم‌و نظری به‌دادگاههای خانواده‌بیفکنیم متوجه میشویم‌که هنوززنان والاو سیاستمدارو دانشمند در سطوحی عقب‌مانده تر قرار گرفته‌اند که در بعضی موارد باعث‌تحقیر و توهین بمقام زنی است که حتی‌در سطح بالا قرار گرفته کافی نیست بگوئیم زن چه حقوقی دارد که باید هم داشته باشد، اما بایدبگوئیم چه حقوقی است که زن‌باید بدست بیاورد و هنوز در پیچ و خم مشکلات آنها گرفتار است و حقوقش تحت‌الشعاع حقوق مردقرار گرفته.

فرزندان صغیر

۱ـ مسئله ولایت مادر برفرزند خود ولایت ندارد و اگر در زمان حیاتش بخواهد برای فرزندان صغیرش ذخیره‌ای بگذارد شخصا حق برداشت ازآنرا نخواهد داشت و باز پدر است که می‌تواند از این سپرده برداشت و بهره برداری کند.

پس از فوت پدر در صورتیکه زن شوهر دیگری اختیار کند، مسئله قیمومیت وولایت از اوسلب میشود برعکس با مرگ مادرکماکان سرپرستی فرزندان بعهده‌پدر است و علاوه‌براینکه زوجه جدیدی هم بعنوان مزاحم‌بر آنها می گمارد و در دارائی و ثروت فرزندان نیز دخل و تصرف میکند.

و از طرفی ممکن است پس از فوت پدر ولایت بدست جد پدری بیفتد که در این‌صورت هم حق‌مادری و همه حقوق مادی زن و بچه‌هایش یک سره بدست پدر بزرگ سپرده میشود که سابق هیچگونه ارتباط و سمتی‌در آن‌خانواده نداشته است.

۲ـ مسئله وصایت، و اینکه مادر حق ندارددر صورت‌بودن پدر بر فرزندان خود وصی تعیین کند چون در هر حال با بودن پدر که ولی قهری است مسئله وصایت منتفی میشود و این پدر است که بعنوان ولی و وصی بعد از مرگ زن سرنوشت فرزندان را بدست‌می گیرد و با نظر و صلاح دید خود دارائی و ثروت زن را در تصرف میگیرد ولی برعکس‌پدر میتواند برای فرزندان خود حتی‌بغیر از مادر وصی دیگری معین کند و دست مادر راکوتاه سازد.

۳ـ مسئله ارث ـ تاکنون‌در همه موارد ارثیه زن نصفسهم الارث مرد است. حتی زن و شوهر که شوهر همه جا دو برابر برزن ارث میبرد مضافا براینکه اگر زن بمیرد ووارثی نباشد، مرد کلا بحساب وارث همه ارثیه را تصاحب میکند ولی در صورت فوت شوهر و نبودن ورثه زن فقط یک‌چهارم از ثروت او را میبرد و بقیه در دست دولت باقی خواهد ماند. در صورتیکه زن ومرد هردو بکمک یکدیگر ثروت و دارائی‌خانواده را اندوخته‌اند و بیک میزان باید از اموال خانواده بهره‌مند شوند و این یکی از مسائلی است که‌تابحال راکد مانده است.

اجازه شوهر

۴ـ خروج زن از کشورباید باجازه شوهر باشد و این امری درست و منطقی است که زن نباید بدون اجازه و اطلاع شوهر بهرجا برود ولی آیا صحیح است‌که مرد بدون‌اطلاع و آگاهی زن ترک خانواده و زن و فرزند کند و آنها را به امان خدا بسپاردوراهی دیاران دور دست شود، که کسی را دسترسی باو نباشد.

البته نبایداجازه خروج‌بدون اجازه همسر بزنان داد ولی باید این آزادی مطلق را نیز مانند طلاق موکول بر این ساخت که مرد نیز برای مسافرت بخارج‌بااطلاع‌خانواده و تامین وسایل زندگی و معاش کامل زن و فرزندان باشد، این اهم مسائلی بود که زنان هنوز در بدست‌آوردن آن‌عقب مانده‌اند و لازم است دراطراف این مشکلات گفتگو شود وحل وفصل گردد. نه تنها باین منظور که زن چه حقوقی دارد و چه بدست آورده است که البته این روزها بیشتر زنان‌در اثر هوشیاری و سواد آموزی با آن واقف هستند.

از اینها که بگذریم سایر امتیازات طبیعی مردان نیز از قبیل زدن و کشتن و سربریدن وزندانی کردن که‌در متن‌ریاست خانواده برای آنها مباح وجزو اختیارات است دیگر گفتگو نمیکنیم چون بقدر کافی همه شنیده و آگاهی دارند.

خلبانی تنها در انحصار آقایان نیست

نخستین زن خلبان ایران مادر ۵ فرزند است

تا یکی دودهه اخیر پرواز باهواپیما و آموزش فن خلبانی‌اختصاص به‌مردان داشت،اما بمرور با اعطای‌آزادی به‌جامعه زن مسئله پرواز خلبانی از انحصار آقایان‌خارج شدو بتدریج خانمها نیز طیران درآسمانها را با شوق‌و علاقه استقبال کردند. تاآنجا که امروز بیش‌از دویست زن باقبول عضویت در باشگاه هواپیمائی شاهنشاهی‌عملا در سلك هوانوردان درآمده‌اند که از این میان نام‌خانم اکرم منفرد اولین بانوی خلبان ایران ویژگی‌خاصی‌دارد.

خانم منفرد حدود پنج سال پیش باگلایدر (هواپیمای بدون موتور) اولین پرواز خود را انجام داد و به ادامه آن تشویق شد تا آنجا که پس‌ازانجام۲۳۶ پروازآموزشی آماده فراگیری فن خلبانی با هواپیمای موتور گردید و اینك سابقه ۱۴۵ ساعت‌پرواز با هواپیمای موتوردار را دارد.

خانم منفرد که ضمنا مادر ۵فرزند و عهده‌دار اداره زندگی یك خانواده تقریبا پرجمعیت‌است باقاطعیت‌امیدوار است‌که روزی بتواند خلبان هواپیمای جنگی و یا مسافر بری باشد و باعزمی راسخ‌میخواهد باین مهم دست یابد. باعتقاد خانم منفرد اگر خانمهای کشورمان مساله خلبانی و پرواز باهواپیما را جدی بگیرند میتوان‌امیدوار بود که در آینده‌ای نه چندان دور زنان ما میتوانند با عضویت به سازمان بین‌المللی زنان خلبان جهان افتخاری برای خودو کشورشان کسب کنند.

فال فردای شما

- **مهر**: موقعیت مالی شما بهتر می شود و در محیط کار از زحمات شما قدر دانی می شود. دوستی برای شما خبر های خوشی می آورد.
- **فروردین**: دوستی جدید به زندگی شما وارد می شود که از مصاحبت او لذت خواهید برد. در چند مهمانی جالب شرکت می کنید.
- **آبان**: مقداری از مسئولیت های شما کاسته می شود و آزادی عمل بیشتری خواهید داشت. روز خوشی در پیش دارید و با افراد جالبی ملاقات خواهید کرد
- **اردیبهشت**: با بهتر شدن اوضاع مالیتان بعضی از مشکلات را حل می کنید. در محیط کار از زحمات شما قدردانی می شود.
- **آذر**: این روز ها بیشتر مراقب سلامتی خود باشید. نگرانی شما در مورد یکی از بستگان پایان می گیرد.
- **خرداد**: موفقیت تازه‌ای در زمینه کاری در انتظارتان است. در فکر تدارک تحول تازه‌ای هستید
- **دی**: فعالیت هایتان بیشتر می شود و بار مسئولیت بیشتری را بر دوش احساس می کنید. موقعیت مالی شما بهتر می شود.
- **تیر**: مشکل کوچکی برسر راهتان ظاهر می شود اما با آرامش ان را حل می کنید. از راه دور منتظر شنیدن خبر های خوشحال کننده باشید.
- **بهمن**: در محیط کار اوضاع مطابق میلتان است به یک مسافرت طولانی بروید
- **مرداد**: در زمینه کار روز موفقیت آمیزی در پیش خواهید داشت. فکر تازه‌ای به مغزتان خطور کرده
- **اسفند**: اوقات بیکاری خود را با مطالعه و پیاده روی پر کنید. نیک است انتخاب شغل و ملاقات با بزرگان.
- **شهریور**: یکی از اطرافیان به شما پیشنهاد جالبی کرده است که اگر ان را بکار ببندید به نفعتان است. نامه‌ای دریافت می کنید.

خیلی از کفش های راحتی راباید
کفش های ناراحتی میخواندند.

معلوم نیست روی چه حسابی اسم هر تکه لاستیکی را که دو طرفش بند داشته باشد میگذارند کفش‌راحتی در حالیکه کفش راحتی یک‌کفش معمولی‌نیست، و ساختن آن مهارت و دقت و تجربه زیادی لازم دارد، کار کسی است‌که‌پا را بخوبی‌بشناسد با زاویه‌ها و ناهمواریهای آن آشنا باشد، وخلاصه دقیقا" بداند که دارد چکار میکند.

ما امروز با فروتنی و اطمینان ادعا میکنیم که‌چنین کفشی را با رعایت تمام‌این نکات‌برای شما ساخته‌ایم، چون در آزمایشگاه مجهز کارخانه ما، دهها پزشک، مهندس تکنیسین و طراح بکمک دستگاه‌های مدرن سالهاست که‌کارشان فقط تحقیق در مورد پا وکفش است.

ما به‌پاهای‌مردم ۸۵ کشور جهان سالهاست‌که صادقانه‌خدمت کرده‌ایم و اخیرا" با معرفی کفشهای‌راحتی تامینوخیال‌داریم‌جای‌خود را درقلبهای پر محبت ایرانیان نیز باز کنیم.
راحتی های تامینومحصولیست از باتا که‌میتوانید آنرا از فروشگاه بلا ، تهیه کنید.

باتا
باتا
Bata
Bata

فقط هرکس تامینو دارد میداند تامینو یك‌کفش راحتی معمولی نیست.

تامینو درهمه فروشگاههای کفش بلا

Lord

نقش زنان در عرفان

حشمت درویش

عرفان معرفت بحق تعالی است و کسیکه در معرفت‌بسر حد کمال رسید اورا عارف‌می‌نامند. سوابق و شواهد چه‌از نظر تاریخ و چه از طریق‌آثار نظم و نثر دانشمندان و فضلا و فیلسوفان، خاصه عرفا، نمایشگر سرمایه‌بی‌پایان‌عرفان اسلامی بویژه عرفان در ایران بوده است.

شکوه و عظمت و روحانیت این عالم معنوی در طبقات مختلف و بزبانهای متفاوت‌حاکی از یك حقیقت است وصوفیان، درویشان، قلندران، فقیران، بی‌نیازان،صاحب‌دلان‌وخراباتیان از اصطلاحات و در اصل همه یك معنا رادارند. هرگاه‌آثار بزرگان صوفی مسلکی که‌تمام متفکران عالم را بخود مشغول داشته‌اندبررسی‌کنیم،درمییابیم که همه و همه بیك نقطه که هسته مرکزی است متوجه بوده‌اند.دربیشتر اشعارشعرایی چون خواجه شیراز ،سعدی، مولوی، نظامی، شیخ بهائی، عطار، شیخ شبستری ،بایزید بسطامی، هاتف اصفهانی، فروغی، عراقی، و صد هاعارف دیگر، همه بوی حق مطلق به مشام جان میرسد در میان‌زنان سخنور گروهی عارف ودرویش بوده‌اند که همگام مردان وحتی پیشروتر از آنها نیز بوده‌اند که در اثر تعصبات خشك مردمی بی‌مایه،آثاراندیشمندانه وعرفانی خود را در پناه دیوار خانه خوانده‌اند تا بگوش‌کسی نرسد و ناگزیردرپرده مانده‌اند زیرا نه جسارت بیان آنرا در انظار و نه قدرت نوشتن آنرا در اختیار داشته‌اند و چه‌ذوقها و هنرهای‌زنان عارف‌واندیشمند که با دست ظاهر فریبان‌انسان نما بگور فراموشی مدفون‌شده است. اگر زن امروز که‌می‌تواند دوشادوش مردان قدم گذارد، بخواهدبه‌جبران‌گذشته های اسف انگیز زن ایرانی، با بیدار دلی و در پرتو این دانش الهی سرمشق ارزنده‌ای برای مادران فردا باشد ،وظیفه خطیر مادری را میتواندازدریچه عرفان ببیند. زن عارف کانون گرم خانواده را با نور پرهیزو صفای عارفانه حال و صفای دیگر میبخشد، زن عارف‌گل توحید ر در خانه همسر خویش خواهد کاشت.

عرفا براین اعتقادند که جنسیت مطرح نیست و آنچه موجب برتری است، انسانیت است.

در اجتماع ما هنوز افرادی هستند که از معنا و حقیقت درویشی و عرفان بی‌خبرند، بعضی میگویند درویشی بجز دریوزه‌گی‌و گدائی چه مفهومی میتواند داشته باشد؟! درویشی معنایش دست تکدی‌دراز کردن و همینسان زندگی کردن است! برخی نیز معتقدند که‌درویشی شرك آوردن است و به یقین کسیکه برای خدا شریك‌می‌سازد کافر مطلق است!

حال آنکه حقیقت درویشی، درك معرفت و نزدیکی بخداست و همیشه با یاد خدا بودن‌و اورا در کلیه امور حاضر و ناظر دانستن است. درویش در اصل درویز بوده‌که بمعنای درآویز آمده است، یعنی در آویختن، عشق ورزیدن و خدا را در خود دیدن احساس نیستی در مقابل عظمت الهی و فقر و فناست که پیغمبر اسلام میفرماید الفقرو فخری. علی (ع) نیز از آن‌جهت بر ترشناخته شده‌است‌که وادی فقرو فناست که پیغمبر اسلام چه زمان میگذرد مقام ومرتبت علی آشکارتر میشود در همه آثار او روابط چشم گیرش بامخلوق خدا نمایان است. علی بزرك مردعالم‌بشریت وآموزگار مکتب انسانی است. علی‌ولی‌اله است که ولی بمعنای مردآمده و علی مرد خداست و بصفات خدائی موصوف است. محمدو علی بکانون خانواده و به‌مقام زن حرمت میگذاشتند و در عرفان نیز زن منزلتی والاگرفته است. یك زن عارف هر نوع غرور و خود خواهی و برتری جوئی و غیبت و تهمت را که منافی فقرو درویشی است از خود دور میسازد و با تواضع و فروتنی باهمه کس رفتارمی کند، آنکه میکوشد تا بر نفس و خواستهای نفسانی‌مسلط شود. مرامنامه درویش‌واقعی رافت و مهربانی ،پاکیزگی‌روح، انسانی فکر کردن و انسانی‌گام برداشتن است. یکزن درویش وقتی بکمال مطلوب رسیده باشد بهترین مادر و بهترین همسر و بهترین فرزند است. دامان‌او جای پرورش‌شیرمردان و شیر زنانی است که مظهر پاکی صداقت و پرهیزخواهند بود. یکزن عارف با گذشت و مهربان‌وبی‌تمناست .کسانیکه در این راه قدم نهاده‌اند و بحد کمال رسیده‌اند، تاج فقر بر سر نهاده و به حشمت و جلال درویشی رسیده‌اند.

روزهای
شنبه
مجله دنیای
ورزش

لوموند

تایلند در دامن ویتنام میافتد؟

ویتنام یکپارچه با ارتش یك میلیونی خود میخواهد جزایرش را از چین پس بگیرد

شوروی هنوز نتوانسته از ویتنام پایگاه نظامی بگیرد

هفته‌های متمادی است که‌در مرزهای تایلند و کامبوج جنگ های شدید مرزی جریان‌دارد . درعکس یکی از تایلندی ها دیده می شود که سر یك سرباز کامبوجی را که‌ازتن‌جدا کرده و روی یك چوب قرارداده‌اند بنمایش گذاشته است.
عکس رادیوتی آسوشیتدپرس

ویتنام به‌نحوی چون‌وچرانکردنی عنصر تحرك اصلی‌وآمرانه‌ترین عمل بانگیختن همه غلیان های زیروزبرکننده است. اعاده بلافاصله وحدت بخش‌های شمالو جنوب ویتنام که آرزوی نهایی هوشی‌مین‌بودبه هانوی اجازه داده است تاشان خودرا به سطح یك «ابرقدرت» آسیایی ارتقاء دهد.

امریکا که‌دو هفته پیش تصمیم به ترك مخالفت باپیوستن ویتنام «سرخ‌یك‌پارچه» به سازمان ملل گرفته ـدرمذاکره رابروی هانوی گشوده است. ارتش قدرتمند ویتنام که یك میلیون نیروی انسانی ـویکی ازپیشرفته ترین سیستم های تسلیحاتی جهان را دراختیار دارد ـازاین پس طبق اذعان واشنگتن نیزبدون‌تردید یکی‌ازکارآمدترین ارتشهای سرامر روی زمین است. در عرصه سیاسی، ازاین‌هم‌مهمتر پیروزی تمام‌عیار رژیم‌هانوی درمنقاد کردن همه بقایای حکومت پوشالی سابق سایگون امروز برآزادی عمل ویتنام کمونیست برای مانور کردن درمیدان عرض‌اندام‌های جهانی افزوده است.

همراه این بالندگی اشتهای ارضی هانوی نیزتیزترشده است به قیمت تحریك خشم وبدگمانی عظیم پکن ـویتنامی‌های ظفرمند ـبدون شك‌باپشت‌گرمی به‌اشارات تشجیع‌کننده‌مسکو اکنون خواستار اعاده برقراری حق حاکمیت ملی به جزایری هستند که‌درگیرو دار جنگ هندوچین به حرکتی فرصت‌طلبانه به تصرف ارتش آزادی‌بخش خلق چین درآمده‌است.

تصادفی نیست‌که خبربه‌تصویب رسیدن ترتیبات نهایی برای اعاده وحدت شمال و جنوب ویتنام در مسکو ـهنگامی اعلام شد که «له‌دوان» دبیرکل حزب‌کمونیست ویتنام از شوروی دیدن‌میکرد ـدرحالیکه رهبران چین ـتقریبا حتی زحمت پاسخ‌گفتن به‌تقاضاهای‌کمك مالی ویتنامی ها رابخود نداده‌اند مسکو برعکس ازبذل هیچ عنایتی تااین زمان‌به توقعات هانوی دریغ نکرده‌است.

چین وویتنام

امروز شوروی است‌که سنگینی بار بزرگترین بخش جهان نمایانده شود .

نگرانی شوروی

پس‌ابراز نگرانی های وزیر خارجه شوروی چه معنا داشته است ؟ چرا گرومیکو چنان هراسی را کمبزحمت استتار شده است ازعواقب خروج امریکائیان از هندوچین ابراز میکرد ؟چون تهی‌شدن امریکا از تعهدات و درگیری نظامی در جنوب خاوری آسیا امروز دیگر بمسکو مجال نمیدهد تاعقد پیمان های دوجانبه دوستی و همکاری امنیتی را بکشور های آسیایی برضد امپریالیسم امریکایی و به وجهی خاص علیه آزمندی های پکن توصیه کند . قماری که درجنوب شرقی آسیا جریان دارد دیگر سمجانبه نیست . این‌قمار ازاین پس نوعی رویارویی دوجانبه و نگران کننده وچنانکه «فرانسوامیسوف» وصف می‌کند «دوئل‌یخ‌زده»‌ای است که‌تنها شوروی و چین درآن بایکدیگر سروکار دارند. و نبردی که چنین افسرده کننده برای رزمندگان مستقیم‌آن است شعله‌های حریق آشوب را بیش‌از پیش تا اقصاهای بعید تری در سراسر شبه جزیره جنوب شرقی آسیا سرایت داده است. این نبردی است که مطامع تازه‌ای رامسجال خودنمایی کردن بخشیده کانون‌های تشنج جدیدی را متظاهر ساخته و تصادفات منافع اجتناب ناپذیرتری را هویدا کرده است .

عنصر تحرك

در منطقه‌ای که از دیرباز کانون طوفانها شناخته شده روسها از خلاء سیاسی که بوسیله خروج امریکائیان از هندوچین در آن منطقه بوجود می‌آمد بیمناك بودند اکنون همه چیز نشان میدهد که‌حق باروسها بوده است.

مسکو ، آوریل ۱۹۷۵ : آندره گرومیکو وزیر خارجه شوروی نگاهی را که‌حاکی از حسرت و اضطراب تسلی ناپذیر وی است به چهره میهمان عالیمقامی که‌از امریکا به مسکو آمده است میدوزد، وپس‌از آنکه آمی‌کشد ـمیپرسد: «آیاباید بخاطر ازهم پاشیدن بساط حضور نظامی امریکا در هندوچین تبریك گفت؟» وزیر خارجه شوروی سپس بازهم دورتر میرود باوضوح بسیار اعتراف میکند عدم توازنی که خلاء ناشی‌ازخروج امریکائیان ازویتنام درخاوردور بوجود خواهد آورد مسلما خالی از خطر نخواهد بود !

زمان ملاقات دیپلمات عالیمقام امریکایی با گرومیکو درمسکو چنانکه گفته شد آوریل ۱۹۷۵ است واین زمانی است که تنها چند روز از سقوط پنوم پن بدست خمرهای سرخ گذشته است .

ارتش ویتنام شمالی که‌به قدرتمندترین سلاح های‌سنگین ساخت شوروی مسلح است سایگون را درنوردیده است. ظرف مدت کوتاهی که‌از چند ماه تجاوز نمی‌کند .تمام‌بساط و آثار نفوذ و حضور امریکا ـ بعنوان قطب همه نفوذ های‌باختری درشبه جزیره هند و چین جارو شده است . لائوس به‌نوبه خود لرزان و درنوسان است . جنگی که ۳۰سال بطول انجامیده بافرجامی ناگهانی پایان گرفته است. سراسر هندوچین منطقه‌ای است که‌از این پس باید بصورت لکه‌های خونین و سرخ رنگ برروی اطلس های‌جغرافیای

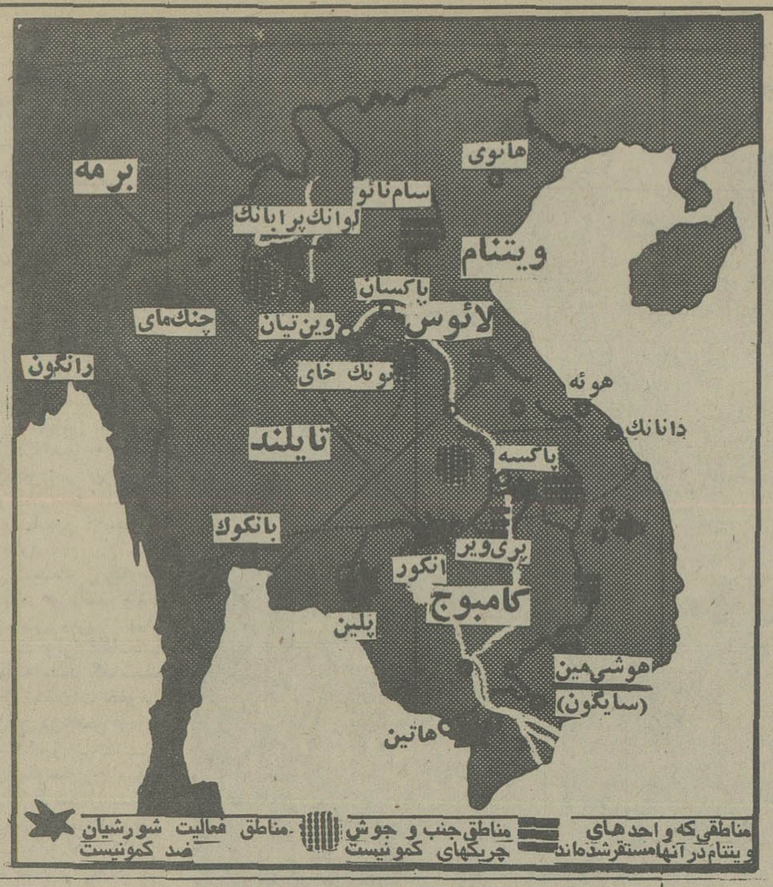

مجاهدات عظیم‌بازسازی ویتنام جنگ‌زده‌راکه بیش‌از دوسال قبل آغاز شده‌است بردوش کشد.

چنین بنظر میرسدکه اتحاد شوروی ازاین به‌بعد تنهاطرفی است که‌پروای به‌نمایش گذاشتن قدرت خودو عنوان کردن توقعات امتیازطلبانه وصادر کردن علایم‌زنهار دهنده‌یابازدارنده را در هندوچین بخود خواهدداد.

نگاهی که ویتنام‌ـدرجناح‌خاوری خود به‌پکن میاندازد آلوده بابدگمانی است. مگرنه‌این است‌که چین تاکنون حتی از قبول هرنوع پیشنهاد مذاکره باهانوی درباره سرنوشت گروه های جزایر اشغالی «باراسلز »و« اسپارتلی » امتناع کرده‌است . اینها همان جزایری هستندکه‌دردریای چین قرار گرفته‌اند و درگرماگرم جنك ویتنام به‌اشغال نیروهای چینی درآمده‌اند. ازنظر هانوی این‌جزایرپخش‌های جداناپذیری از قلمرو اصلی ویتنام هستند اما چین ظاهرا تنها قدرت منحصر بفردی است که دعاوی ارضی هانوی رانسبت به‌جزایر یادشده بکلی‌مردود میداند.

باوجود این معمای گزینش قطعی اردوگاه شرقی یاغربی برای ویتنام‌ـهمچنان حل‌ناشده مانده است ؟آیاواقعا ویتنامی ها بین‌ابرقدرت های‌دوگانه دنیای کمونیست یکی رابر دیگری ترجیح‌داده‌اند؟کمترین توضیح درباره عدم امکان پاسخگویی به این مسئله مستقیما مربوط به شوروی است روس ها برغم تقاضاهای پرفشار و شتاب آلودشان تاکنون هرگزنتوانسته‌اند پایگاه های نظامی یادریایی از متحدین ویتنامی خود دریافت کنند. تمام امتیازاتی‌که تا امروز در ویتنام به‌مسکو داده‌شده از واگذاری پاره‌ای« تسهیلات» (در بنادر و سواحل ویتنام بطور اخص) تجاوز نمی‌کند. ویتنام خودرا آشکارا بقدرکافی نیرومند می‌یابد تابخود اجازه دهدکه ازشوروی یا هیچ «قدرت» بالقوه دیگر توقع حمایت شدن نداشته باشد.

ازاین مهمتر ـباآنکه ویتنام بتازگی کارسترك ترمیم ویرانیهای جنك یادوباره سازی‌کشور را آغاز کرده باز هم خودرابقدر کافی نیرومند یافته‌است تابتواند قیمومیت سیادت طلبانه‌اش رابه همسایه بسیار ناتوان ترخویش لائوس نیز پیشنهاد کند. این‌قیمومیت راروز ۱۸ ژوئیه اخیر به تصویب رسیدن نهایی پیمان دوستی وهمکاری دوجانبه‌ای که عملا لائوس رابرای ابد دروابستگی ویتنام قرار میدهد قانونی کرده است.

نگرانی شوروی درجنوب‌شرقی آسیابیش‌از آنکه از دلایل مستقیم‌تر رقابت‌های شوروی و چین سرچشمه بگیرد زائیده عامل غیر مستقیم تری است که استقلال طلبی قطعی هانوی‌ـ حتی در زمانی که هنوز تامدتی طولانی ناگزیر از حفظ احساس نیازمندی به کمك‌های مالی قابل ملاحظه‌شوروی میباشد‌ـیکی از آن عوامل است.

همه دلایلی که‌نگرانی شوروی را ازعواقب خروج امریکائیان توضیح میدادند هنوز هم درهندوچین وجود دارند. تایلند که‌امریکائیان حاضر شده‌اند حتی پایگاه استراق رادیویی «سیا» رانیز در آن تعطیل کنند، احتمالا درچشم رهبران دولت هانوی «دومینوی»بعدی جنوب‌خاوری آسیاست . ویتنام مستقل ـاین ابرقدرت تازه بدوران‌رسیده آسیایی‌برآن است که دومینوی آینده رادرهمان خلاءیی سرنگون کند که از چندین سال قبل‌نگران کننده وزیرخارجه شوروی بوده است .پکن ، ومسکو واشنگتن بدون تردید کانون هایی هستند که سرنوشت دومینوی تایلندی درآنها مورد بحث و مضمون معامله‌هاقرار خواهد گرفت . اماکانون چهارمی نیز جدا از مثلث ابرقدرت های شناخته به‌تایلند خواهد اندیشید که مکان آن درهانوی قرار خواهد داشت . این‌که چه‌کسی در سرنگون ساختن دومینوی آینده بردیگران پیشدستی خواهد کرد‌ـ تنها ابهامی است که‌ازاین‌پس دنیا برای بدست آوردن جواب آن منتظر خواهدماند.

در جریان یکی‌از حملات خمرهای سرخ به‌یك‌دهکده‌مرزی تایلند۴۹ نفر تایلندی کشته شدند وبقیه بیك اردوگاه پناه بردند عکس گروهی از پناهندگان رانشان میدهد.

لوموند

بوتو: دولت نظامی خواهان شکست من است

هنگامی که نظامیان قدرترا در پاکستان بدست گرفتند سخنان ژنرال ضیاءالحق رهبر کودتا دایر براینکه دولت نظامی جدید مصمم است هرچه زودتر یک انتخابات عمومی آزاد برگزار شود باشك و تردید تلقی شد. چراکه رهبران کودتای نظامی بندرت چنین وعده هائی میدهند . پس از سقوط دولت ذوالفقار علی‌بوتو خیلی ها می‌اندیشیدند دموکراسی در کشوری که باوجود نابرابریهای اجتماعی هنوز هم مفهوم خودرا ازدست نداده بکلی از میان رفته است .

ذوالفقار علی‌بوتو نیز که شرکت حزب خود را در انتخابات ۱۸ اکتبر آینده پذیرفت به‌دموکراسی خدمت بزرگی کرد. اگرحزب حاکم پیشین انتخابات را تحریم می‌کردرای گیری ۱۸ اکتبر مفهوم اصلی خود را از دست میداد و دولت نمی‌توانست ادعا کند که بیك انتخابات قانونی‌دست زده است وامکان داشت زمینه مساعدی برای شورشی های جدید فراهم شود

شورشهای خونین بهار گذشته هنگامی آغاز شد که اتحادیه ملی پاکستان بعنوان اعتراض به «تقلب» در انتخابات ملی که چند روز پیش انجام شده انتخابات محلی دهم مارس را محکوم کرد .

تردید بوتو

بوتو قبل از گرفتن تصمیم قطعی در مورد شرکت در انتخابات آینده مدت زیادی در شك وتردید بود. چند روز پیش ازآنکه به شرکت دادن حزب‌مردم در انتخابات ۱۸اکتبر تصمیم بگیرد می‌گفت برای من رفع «تهمت‌های» وارده در برابر دادگاهها بیش‌از شرکت در مبارزه انتخاباتی اهمیت دارد و از انتخابات آینده بعنوان یک مسئله فرعی در برابر خطر متلاشی شدن فدراسیون پاکستان نام می‌برد .

گرفتن تصمیم درباره شرکت و یا عدم شرکت حزب‌مردم درراى گیری همگانی برای نخست وزیر سابق پاکستان‌بسیار دشوار بود چرا که اگر بهبهانه «اعتراض» علیه کودتای نظامی از شرکت در انتخابات ۱۸ اکتبر خودداری میکرد ممکن بود برای مدت درازی از صحنه سیاست طرد شود. باشرکت در مبارزه انتخاباتی نیز به هیچ وجه نمی‌تواند به پیروزی خود اطمینان داشته باشد زیرا اکنون از امتیازات قابل توجهی که در مقام نخست وزیری داشت محروم‌شده است اما آیا نظامیان که قانونی بودن انتخابات آینده را تضمین کرده‌اند واقعا بیطرف خواهند ماند ؟

ژنرال ضیاءالحق قبل‌از آنکه دستور آزادی بوتوو رهبران اقلیت سابق را که روز کودتا یکی پس‌از دیگری بازداشت شده بودند صادر کند شخصا باهر یک از آنهادر محیط «صمیمانه‌ای» گفتگو کرده بود .

معذالک نخست وزیر پیشین پاکستان روز سوم اوت گفت: نظامیان میخواهند مادر انتخابات شرکت کنیم چراکه میخواهند دراین رای‌گیری شکست بخوریم.» نخستین‌اقدامات ژنرال ضیاءالحق نشان میدهد فاصله‌ای که رهبر نظامی پاکستان را از بوتو جدا می‌کند بمراتب بیشتر از فاصله‌ای است که میان دو اتحادیه ملی پاکستان که‌از پیروان چهار مکتب اسلامی تشکیل میشود وجود دارد .

ظاهرا درسیاست خارجی نیز بین نظرات ژنرال ضیاءالحق و ذوالفقار علی بوتو که‌از یک سیاست موازنه میان دولت های بزرگ پیروی می‌کند اختلافات نسبتا زیادی وجود دارد . ژنرال ضیاءالحق از طرفداران غرب بشمار میرود اما این امر مانع آن‌نشد که دولت وی درماه ژوئیه گذشته بشدت باظهارات «وارن کریستوفر» معاون امور خارجه امریکا اعتراض کند «کریستوفر» در دهلی نوگفته بود که هند میتواند در شبه‌قاره نقش «رهبری» ایفا کند . ممکن است ترس مشترک از تضعیف کشور در برابرهمسایه نیرومند (هند) رهبران نظامی پاکستان و حزب بوتو و اتحادیه ملی راوادار کرده باشد صرفنظر از اندیشه های درونی‌شان به داوری ملت متوسل شوند .

لوموند

اسرائیل، امریکارابه‌اشتباه‌کاری متهم میکند

نوشته : س ـ سالزبرگر
از : هرالد تریبون

حکومت های پیشین‌امریکا ،درسال ۱۹۷۳، وبار دیگر درسال ۱۹۷۶ ، دو اشتباه بزرك مرتکب شدند. که‌بنابرگفته ژنرال آریل‌شارون تعادل قدرت جهانی ،ونیز وضع‌خاورمیانه را پیچیده‌تر کرد .

شارون، اکنون یکی از سه‌رهبر نظامی برجسته اسرائیل است که‌از حکومت راست‌گرای مناهیم‌بگین ، جانبداری و تحسین میکند ،دو ژنرال دیگر، عبارتند از موشه‌دایان ، ووایزمن ، ژنرال ایگال یادین رهبر «نهضت دموکراتیك برای تحول» است .

فقدان تصمیم

شارون میگوید :« نخستین درس ازجنك ۱۹۷۳ این‌بود که عرب‌ها نمیتوانستند اسرائیل را بانیروی نظامی تسخیر کنند.آنها تنها کاری‌که‌می‌توانستندبکنند پایان دادن‌به جنك بود بی‌آنکه اجازه بدهندپیروزی قطعی نصیب اسرائیل بشود. عرب‌ها بدرستی اعتقاد دارندکه بحران داخلی اسرائیل که هنوزهم وجود دارد، نتیجه‌ئی از فقدان تصمیم واقعی در جنك رمضان است.

«واشنگتن » اورشلیم ، هردو هنگامی که‌ماز آبراه سوئز گذشتیم وبسوی ذهره حرکت کردیم و مصر ازحکومت امریکا خواست که‌مارا متوقف‌کند اشتباه بزرگی‌کردیم . کیسینجر درآن موقع بسادات گفته بود: «ما اسرائیلی‌ها را متوقف میکنیم وآنها راشرق آبراه سوئز باز میگردانیم‌ـاما نخست باید اطمینان یابیم که‌اعراب صدور نفت به‌غرب راتحریم نخواهندکرد .

«کیسینجر» نتوانست ازآن فرصت بزرك استفاده کند!

«با این‌کار ، ماکشمکش جنگی رابوضعی نمی رساندیم که‌مردم جهان جنك ۱۹۷۳ راجنگی «بی‌سرانجام » تلقی‌کنند. از لحاظ تکنیکی ماپیروزی عظیمی بدست آوردیم، اما ازلحاظ استراتژیك جنك راباختیم .درآن موقع نه حکومت امریکا این مسئله را درك کردونه حکومت اسرائیل.

«در جریان جنگ شش روزه ۱۹۶۷ و جنك رمضان در سال۱۹۷۳ اعراب دونکته رابخوبی درك‌کردند آنها درسال ۱۹۷۶ دانستند که غلبه نظامی براسراییل غیرممکن است.

وبنابراین درسال ۱۹۷۳ هدفهای محدودتری رامورد نظر قرار دادند که عبارت بودنداز بازگشایی آبراه سوئز ـباز گرداندن قسمتی ازصحرای سینابه مصر وگرفتن بلندی‌های جولان آنها به علت تردیدهای سیاسی واشنگتن واورشلیم‌در حصول بدین‌هدف های محدود توفیق‌یافتند اگرچه درموردجولان به‌هدف نرسیدند. »

ـ اگراین بیان تفسیری شارون درست‌بود اوضاع غرب‌از لحظ اقتصادی امروز بهتر ازآن‌بود که‌هست زیرا که‌تولید کنندگان نفت درکشورهای عرب ازهمان آغاز درگیری نفتی در برابر غرب عقب‌نشینی میکردند.

این نکته قابل‌بحث است‌که آیاواشنگتن می‌بایست باآن شرایط سخت‌که شارون به‌کیسینجر عنوان کرده بود، موافقت میکرد یاترجیح میداد که‌ناظر آن‌باشد که اسرائیل قدرت نظامی مصر رادرهم ریزد ـوشاید هم از مسکو دعوت به‌مداخله کند ؟

این نظریه مسلما جای‌بحث‌زیادی را دارد وبا‌آن که‌اعتبار آن رانمی‌توان ثابت کردبررسی آن اهمیت دارد دومین وتازه ترین ناکامی‌ـ ناکامی سال ۱۹۷۶ هیچ ارتباط مستقیمی باجهان غرب ندارد اما دارای اهمیت‌زیادی ازلحاظ منطقه‌است.

توجیه شارون این‌است که: «حکومت رابین نخست‌وزیر پیشین‌اسرائیل دراین موردکه نسبت به ورود سربازان سوریه به لبنان ـمارس ۱۹۷۶ بیاکت‌ماند تابی‌آن‌که اختلاف‌های مابا‌سوریه برسر بلندی جولان حل شود، برقسمت وسیعی از لبنان حاکمیت باید مرتکب اشتباه بزرگی شد. »(سوریه امروز عملا از لحاظ سیاسی و نظامی بر لبنان مسلط است اگرچه قصد پیوستن آن‌رابه خودندارد.)

دراین امر بازهم نشانه‌یی از ضعف ونیز اشتباهی از جانب کیسینجر بود واز آنجا که اشتباه درهر دومورد‌هم‌درسال ۱۹۷۳ و هم درسال ۱۹۷۶ متوجه‌هردو حکومت اسرائیل و امریکا بودبدیهی است‌که نتایج آن هم‌سنگینتر و شدیدتر بود.

درسال ۱۹۷۳ یامصر می‌بایستی ازلحاظ نظامی درهم کوبیده شود که چنین‌کاری بی‌تردیدیك پیروزی استراتژیك مهم‌برای مابود .یاجهان میبایستی گرفتارباج‌خواهی وباجگیری کشورهای نفتی عرب‌بشود که‌بعدها شددرسال ۱۹۷۶ هم بی‌ـ اعتنایی درمورد جلوگیری ازورود سربازان سوریه لبنان‌باعث شدکه وضع‌تازه سوریه درلبنان خاصه‌آنکه‌ما در مورد جولان به جلب هیچ‌توافقی ازدمشق تایل‌نشده بودیم موضع‌استراتژیك ما را درشمال تغییرداده‌است .»

گاردین

جنگ با سیاهان رودزیا

«اوم تالی» درظاهر یک شهر آرام مرزی است اما ساکنان آن پیوسته درمعرض خطر حمله موشکها و خمباره اندازها قرار دارند. نیروهای سازمان «فره لیمو» که درنزدیکی مرز مستقر شده‌اند هرلحظه آماده حمله به این شهر هستند.

«واکر» که پس از طی دوره آموزش به درجه سرجوخگی رسیده بود بفرماندهی پلیس نظامی «اوم تالی» که تا آن زمان وجود خارجی نداشت برگزیده میشود برای تشکیل نخستین پلیس نظامی شهر مرزی هشت نفر (هفت سفیدپوست و یک سیاه پوست) دراختیار او گذاشته میشود.

رودزیا بهترین سازمان پلیس نظ . جهان را دراختیار دارد اما ارتش که با سیاه پوستان مجهز به سلاحهای ساخت شوروی و چین درنبرد است فرصت آن را نیافته است که شبکه های مراقبت نظامی تشکیل دهد.

«واکر» بیدرنگ دست بکار میشود و زمین فوتبال متروک یک مدرسه کاتولیک را در نزدیکی مرز برای تعلیم دادن افرادش انتخاب می کند و باین ترتیب سازمان پلیس نظامی «اوم تالی» را بوجود می آورد.

همه هفته دهها زن و مرد از انگلیس، فرانسه، استرالیا، افریقای جنوبی، آلمان و حتی فنلاند برای خدمت درواحدهای نظامی رودزیا وارد سالیسبوری میشوند اما بیشتر داوطلبان را امریکائیانی که درجنگ ویت نام شرکت داشته‌اند ازسرباز ساده گرفته تا افسرانی که درجه سرگردی دارند تشکیل میدهند.

این عده که سربازان حرفه‌ای هستند هدایت هلیکوپترها و شکاریهای نیروی هوائی رودزیا را بعهده می گیرند و درانجام ماموریت های ویژه درطول مرزهای موزامبیک شرکت می کنند.

گروهی از انها نیز درواحدهای ویژه «پیاده نظام سبک» و «کماندوهای ضربتی هوا برد» بخدمت گماشته شده‌اند.

مزدوران امریکائی درودزیا معتقدند که با خدمت درارتش سالیسبوری درپیکار بزرگی که ایالات متحده پس از جنگ جهانی دوم علیه کمونیسم آغاز کرده شرکت کرده‌اند، از دیدگاه آنها جنگ رودزیا پیکاری علیه کمونیسم است مزدوران امریکائی خیال می کنند اگر رهبران سیاه پوست مارکسیست چون «رابرت موگابه» «کنت گائوندا» رئیس جمهوری زامبیاو «ساموراماچل» رهبرموزامبیک بتوانند دولت رودزیارا از پای درآورند جنوب افریقا بسرنوشت «انگولا» دچار خواهد شد. مزدوران امریکائی می اندیشند که شکست غرب دراین نبرد نتایج وخیمی ببار خواهد آورد و دیری نخواهد گذشت که امریکائیان جوان ناچار میشوند خود بیک پیکار عمومی دست بزنند.

مزدوران امریکائی می گویند نبردشان درروزیا گوا‌اینکه کمتر احتمال پیروزی دارد معذلک به دولت امریکا امکان خواهد داد وقت کافی برای پی بردن بمنافع حیاتی کشور بدست بیاورد.

تعیین ایستگاه برای تاکسی‌ها نتیجه مطلوبی نداشت

در شماره پنجم امرداد اطلاعات مطلبی با عنوان «مسافران تاکسی» چاپ شده بود که بی‌مناسبت نیست در این مورد نکاتی را یادآور شویم.

تعیین ایستگاه برای تاکسی‌ها تصمیمی است منطقی و صحیح اما تا زمانیکه خیابانها چند بانده نشود، مسئله پارکینگ حل نشود و وضع تاکسی چه از لحاظ کمی و چه کیفی بهبود نیافته باشد، اجرای این تصمیم بدلائلی که اشاره خواهد شد نه تنهاکمکی به‌بهبود ترافیک نمیکند، بلکه موجبی است برای نارضایتی مردم از یکسو و رانندگان تاکسی از سوی دیگر.

ـ بیماری که بسختی خودرا بخیابان رسانده‌است قادرنیست مسافتی دیگر طی طریق کند تا به ایستگاه تاکسی برسد.

ـ فاصله توقفگاه‌ها ازیکدیگر دور است.

ـ اغلب دیده شده تاکسی بهنگام توقف در ایستگاه با هجوم منتظران مواجه میشود که بیشتر اوقات منجر به برخورد میان مسافران ازیک سو ودرگیری راننده‌تاکسی با مسافران از سوئی میشود.

ـ مسافر مجاز است در هر نقطه‌ای که مورد نظر باشد پیاده شود، که در این حال مسافری که مثلا میخواهد از جلو پیاده شود، مسافران منتظر بدون اجازه از در عقب سوار میشوند که در چنین وضعی باوجود بیگناهی، راننده جریمه میشود. حال آنکه بفرض اگر تاکسی برای پیاده شدن مسافر توقف کرده باشد در همان حال راننده مجاز باشد مسافر دیگری‌سوار کند، این روش تاثیری‌درکندی ترافیک نخواهد داشت.

ـ بیشتر رانندگان تاکسی‌در این چند روزه اخیر مدعی هستند گه‌ازمیزان درآمدروزانه آنها بمقدار زیای کاسته شده است. حال آنکه متقابلاجماعت تاکسی سوار نیز بدلیل کمبود محسوس تاکسی کلی گله و اعتراض دارند.

ـ هم مسافران وهم‌رانندگان تاکسی متفقا اعتقاد دارنداجرای مقررات مربوط به توقف در ایستگاه برای روز های‌تعطیل منطقی نیست و بهتر است روز های تعطیل و نیز شبها از ساعت ۲۲ الی ۶ صبح روز بعد که ترافیک سبک است، توقف تاکسی در خارج از ایستگاهها آزاد شود.

هوشنگ نراقی

خوانندگان مینویسند

عکس‌های سیاه

عکاسی میترافیلم در شاه‌آباد برای‌شش قطعه عکس ۶×۴ پانزده تومان ازمن‌گرفت و درعوض عکس‌های سیاه شده و غیرقابل استفاده بمن داد، هرچه به عکاس‌اعتراض کردم فایده‌ای نبخشید.

احمد نوری

آب وبرق رایگان

در خرمشهر تعداد خانه‌های سازمانی متعلق به کارمندان شرکت نفت، گمرک و شرکت‌های دیگر بسیار زیاد است وساکنان این خانه‌ها نه‌تنها پولی بابت اجاره نمی پردازند بلکه از آب و برق مفت هم‌استفاده می‌کنند، درنتیجه درمصرف آب و برق بهیچوجه صرفه‌جوئی نمی‌کنند، بهمین علت اکثر خاموشیهای برق در خوزستان نصیب کسانی می‌شود که از خانه‌های سازمانی استفاده نمی‌کنند.

شهرام رجبی

۳۰ تومان کرایه تاکسی

چند روز پیش از شیراز به تهران آمدم و در خیابان‌فیشرآباد به انتظارتاکسی ایستادم جلوی هر تاکسی را که می‌گرفتم و مقصد خود را می‌گفتم راننده تاکسی بین ۲۰ تا ۳۰تومان‌کرایه می‌خواست، میخواهم سئوال‌کنم مگر رانندگان تاکسی نباید مطابق تاکسیمتر از مسافران پول بگیرند؟

طی مهران

اسفالت بن‌بست‌ها

کوی پاکتار درنیاوران اسفالت نیست، درحالیکه تمام بن‌بست‌های این خیابان اسفالت شده است، تاکنون اهالی این‌کوی چندین‌بار از مسئولان شهرداری تقاضا کرده‌اند تا این کوی را اسفالت کند، اما هنوز هیچ خبری نشده است.

حسین رضازاده

پارک اتومبیل

در شمال تقاطع خیابان داور در اختیاریه شمیران، ساختمان چندین‌طبقه‌ای وجود دارد که ساکنان آن اتومبیلهای خود را کنار خیابان پارک می‌کنند. چون خیابان کم‌عرض است، این امرباعث خطرات گوناگون ووقوع تصادفات‌رانندگی میشود، امیدواریم با برای تعریض این خیابان اقدام شود یا ساکنان ساختمان مزبور از پارک اتومبیلهای خود در کنار این خیابان خودداری کنند.

منصوری

نیمی از نهر آب را زباله پر کرده است!

منزل من در جاده قدیم شمیران مقابل پارک کوروش کوچه پیکان قرار دارد، در وسط این کوچه یک نهرآب وجود دارد که مدت دو سال است آنرا لایروبی نکرده‌اند و تقریبا نصف نهر را شن و آشغال و زباله پرکرده است بطوریکه اگر یکباران تندببارد آب از سطح نهر بالا زده و به خانه های مجاور لطمه می‌زند، ازهمه مهمتر اینکه بر اثر بوی تعفن و کثافتی که در این‌نقطه جمع شده پشه و مگس زیادی به این کوچه هجوم آوردهو آسایش را از اهالی سلب کرده‌اند، تاکنون چندبار به شهرداری منطقه ۳ مراجعه کرده‌ایم اما تا این لحظه هیچ گونه اقدام موثری در این‌زمینه صورت نگرفته است، ازآنجائی که خطر ابتلاء انواع بیماری اهالی کوچه را تهدید میکند ضرورت داردکه هرچه زودتر شهرداری منطقه ۳ نسبت به تمیز کردن نهر آب اقدام کند.

رهبری

سینماهای خرمشهر وضع اسف‌انگیزی دارند

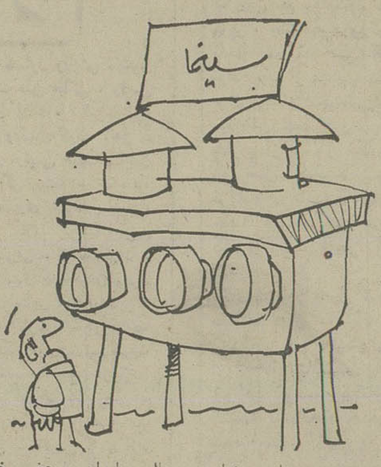

در خرمشهر چهار سینما هست که هیچکدام از این سینماها وضع درست وحسابی ندارد، اکثر صندلیهای این سینماها پاره شده و قابل استفاده نیست و اگر تماشاچی بخت‌برگشته‌ای از وضع‌صندلی ها اطلاع نداشته باشد و در تاریکی سالن بدون اینکه به صندلی نگاه کند خودش را روی آن‌بیاندازد مطمئنا لباسش ازچندنقطه پاره می‌شود، از صندلی‌های زهواردررفته که بگذریم سالن‌گرم و غیربهداشتی آنها نیز برای تماشاچیان فیلم ناراحت‌کننده وعذاب‌آور است، از همه بدتر اینکه عده‌ای از جوانان سبکسر هم‌بدون رعایت حال سایران بمحض خاموش شدن چراغهای سالن و نمایش فیلم شروع به سروصداو جارو جنجال می‌کنند و اجازه نمی دهند تماشاچیان که صرفابرای تماشای فیلم به سینما آمده‌اند و سالن نامرتب و صندلی‌های شکسته را تحمل کرده‌اند، بدون سروصدا به فیلم مورد علاقه خودنگاه کنند، درهرحال اهالی خرمشهر انتظار دارند که صاحبان این سینماها برای رفاه حال تماشاچیان هرچه زودتر در مورد تعویض‌صندلیها و سروسامان دادن به وضع سالن اقدام موثری بعمل‌آورند.

کاظم کوه‌کیوی

پاسخ مسئولان به نامه‌های مردم

کسبه خیابان خواجه‌نظام‌الملک تحت نظارت بیشتر قرار می‌گیرند

در پاسخ مطلبی که زیر عنوان «گرانفروشی» در آن روزنامه محترم به چاپ رسیده بود باطلاع میرساند:

بدنبال طرح شکایت آقای قاسم مرادی، به شبکه نظارت و سازمان مبارزه باگرانفروشی اتاق اصناف پایتخت‌ماموریت داده شد که نظارت بیشتری برکار فروشندگان خیابان‌خواجه نظام‌الملک اعمال شود و در صورت مشاهده هرگونه تخلف صنفی، متخلفین را تحت تعقیب قرار دهند.

اتاق اصناف پایتخت

اردو های کوتاه مدت تشکیل می شود

در پاسخ مطلبی که در مورخ ۱۳ر۴ر۳۶ آن نشریه زیر عنوان«مسافرت جمشید؟» درج گردیده است باطلاع‌میرساند:

اداره کل آموزش و پرورش تهران گزارش داده‌است بعلت محدود بودن سیمیه آن اداره کل در اردو های ترمینی رامسر فقط امکان اعزام نصف افراد حائز شرایط میسرشد.

بدیهی است کوشش میشود دراردوهای کوتاه مدت که در عرض سال تحصیلی تشکیل خواهد شد نسبت به‌اعزام‌بقیه دانش آموزان واجد شرط اقدام گردد.

وزارت آموزش وپرورش

تلفن خودکار شهرشتر در برنامه‌ششم پیش‌بینی شده

در مورخ ۲ر۴ر۳۶ آن روزنامه شرحی بعنوان«سوء تفاهم» هم وجود دارد» بامضای آقای ایرج شایان درج گردیده‌بود که در پاسخ باطلاع میرساند:

طرح ساختمان و نصب، دستگاههای فنی و بهره‌برداری از مرکز تلفن خودکار شهرشتر با ظرفیت ۳۸۰۰ شماره در دوران برنامه ششم آبادانی کشور پیش‌بینی گردیده که‌موقع انجام میشود و نظر آقای شایان تامین میگردد.

شرکت مخابرات ایران

شرکت کشتیرانی ایران اکسپرس لاینز
IRAN EXPRESS LINES

FROM U.S TO IRAN

NAME OF PORTS / NAME OF VESSELS	CHARLESTON	NEW ORLEANS	HOUSTON	BALTIMORE	MIAMI	NEW YORK	ETA ABADAN	ETA KHORRAMSHAHR
OREGON RAINBOW V.3	SLD	SLD	SLD	SLD	SLD	SLD	8/21	8/14
CEDARBANK V.1	SLD	SLD	SLD	SLD	—	SLD	9/1	8/25
FRESH OCEAN V.5	—	8/9	8/11	8/18	—	8/22	9/21	9/14
JOHANNA U V.9	—	8/23	8/29	9/5	—	9/9	10/9	10/2
OREGON RAINBOW V.5	—	9/14	9/16	9/21	—	9/23	10/23	10/16

FROM FAR EAST TO IRAN

NAME OF PORTS / NAME OF VESSELS	KEELUNG	BUSAN	KOBE	YOKOHAMA	SHIMIZU	HONG KONG	ETA KHORRAMSHAHR
ATLANTIC RAINBOW V.107	10/2	10/9	10/6	10/3	9/30	10/14	10/29
ATLANTIC RAINBOW V.105	8/2	8/12	8/6	8/8	8/10 / 15	8/9	9/3
PACIFIC RAINBOW V.109	9/5	9/2	8/29	8/27	8/24	9/9	9/22

شرکت سی من پاک با مسئولیت محدود
SEA-MAN-PAK CO. LTD.
خرمشهر KHORRAMSHAHR 70 Ave. Ferdowsi خیابان فردوسی شماره ۷۰ TEL: 3441, 3991, 2441
تهران TEHRAN 130 Ave. Soraya خیابان ثریا شماره ۱۳۰ TEL: 825076, 9, 833981, 829733

آگهی استخدام

شرکت سهامی تولید و انتقال نیروی برق ایران (توانیر) وابسته به وزارت نیرو بمنظور تکمیل کادر فنی حوزه عملیاتی خود درسراسر کشور تعدادی لیسانسیه‌فیزیک‌را به‌همکاری دعوت مینماید داوطلبان می‌توانند بمنظور ثبت نام‌وکسب اطلاعات بیشتر حداکثر تا پایان‌وقت اداری روز سه‌شنبه ۲۵ر۵ر۲۵۳۶ به امور کارکنان این شرکت واقع در تهران‌میدان ونک خیابان برزیل مراجعه نمایند.

توضیحات لازم :

۱ـ افرادیکه در مصاحبه و آزمایش پذیرفته‌شوند جهت طی دوره آموزشی به دانشگاه صنعتی آریامهر معرفی خواهند شد.

۲ـ مدت آموزش در دانشگاه صنعتی‌آریامهر یکسال و شامل دوترم عادی و یك‌ترم تابستانی میباشد (درهرترم عادی ۲۰ واحد وترم‌تابستانی ۱۰ واحد درسی تدریس میگردد).

۳ـ دانشجویان درمدت آموزش در استخدام‌شرکت بوده و ازحقوق‌و مزایای مربوط‌برخوردار خواهند شد.

۴ـ افرادیکه دوره فوق را با موفقیت به‌پایان برسانند باحقوق و مزایای لیسانسیه های فنی (مهندس) درواحد های تابعه شرکت‌در سراسر کشور بکار گمارده خواهند شد.

م‌الف ۱۱۱۸۹

① آگهی‌های رسمی شرکتها: ● تأسیس شرکتهای جدیدالتأسیس ● تغییرات اساسنامه شرکتها ● افزایش سرمایه ● تصمیمات جدید ● انحلال ⊘

آگهی تصمیمات مجمع عمومی عادی سالیانه شرکت سهامی خاص‌آبادثبت‌شده بشماره۱۹۸۵

طبق صورت جلسه مجمع‌عمومی عادی‌سالیانه مورخ ۳۶ر۳ر۵ شرکت مزبور ۱ـ‌ترازنامه‌و حساب سودوزیان سال مالی ۲۵۳۵ بتصویب رسید۲ـ آقای‌مهدی‌دیده‌بان بسمت‌بازرس اصلی وآقای حسن‌وکیلی بسمت‌بازرس علی‌البدل برای‌مدت یکسال انتخاب شدند۳ـ روزنامه کثیرالانتشار اطلاعات جهت درج آگهی ها و اطلاعیه‌های شرکت تعیین گردید.

م‌الف ۱۱۲۳۴

مدیرکل ثبت شرکتهاومالکیت صنعتی- یحیی‌مدنی

آگهی تصمیمات مجمع عمومی عادی سالیانه شرکت تولیدی غذا (سهامی خاص) ثبت شده بشماره ۸۰۱۸

طبق صورتجلسه مجمع عمومی عادی سالیانه‌مورخ ۲۴ر۳ر۲۵۳۶ شرکت مزبور ۱ـ ترازنامه و حساب سود و زیان سال مالی ۲۵۳۵ به تصویب رسید. ۲ـ آقای ابوالقاسم بازرگان بسمت بازرس اصلی و آقای اسماعیل حبیبی بسمت بازرس علی‌البدل برای مدت یکسال انتخاب شدند. ۳ـ روزنامه کثیرالانتشار اطلاعات‌جهت درج‌آگهی ها و اطلاعیه های شرکت تعیین گردید.

م‌الف ۱۱۲۳۷

مدیر کل ثبت شرکتها و مالکیت صنعتی- یحیی مدنی

آگهی تغییرات در شرکت سهامی خاص مجتمع کشت و صنعت اشراق ثبت شده بشماره ۱۹۶۴۰

طبق صورتجلسه مورخ ۱۱ر۴ر۳۶ مجمع عمومی‌عادی شرکت سهامی خاص مجتمع کشت و صنعت‌اشراق تصمیمات زیر در شرکت نامبرده بعمل آمده‌است.

۱ـ ترازنامه و حساب عملکرد سال ۲۵۳۵ بتصویب رسید.

۲ـ آقایان امیر مسعود امیرصالح‌و امیر مهیارامیرصالح ومحمد جواد رحیمیان اصفهانی و مهندس فریدون قاسمیه و امیر مهداد امیرصالح بعنوان اعضاء اصلی هیئت مدیره‌و آقای حسن جعفری بسمت عضو علی‌البدل هیئت مدیره‌برای مدت دوسال انتخاب شدند.

۳ـ آقای سروش زینلی بسمت بازرس اصلی و موسسه خدمات مالی و کامپیوتری گانت به عنوان بازرس علی‌البدل برای مدت یکسال تعیین گردیدند.

۴ـ روزنامه اطلاعات جهت درج آگهی های شرکت

۵ـ بشرح صورتجلسه هیئت مدیره آقای امیر مسعود امیرصالح بسمت رئیس هیئت مدیره و آقای محمدجواد رحیمیان اصفهانی بسمت نایب رئیس هیئت مدیره و آقای حسن جعفری بسمت مدیر عامل شرکت برگزیده شدند و مقرر گردید حق امضاء کلیه اوراق و نامه های عادی شرکت بامدیر عامل ولیکن امضاء کلیه اسناد و اوراق تعهدآور و چکها و سفته‌ها وبروات و حواله وقراردادها وکالتنامه وغیره که بجهتی ازجهات جنبه‌مالی داشته باشد بایستی‌با امضای قلمی رئیس هیئت مدیره و مدیر عامل متفقا بامهر شرکت باشد ودر صورت غیبت رئیس هیئت مدیره بامضاء مدیر عامل و یکنفر دیگر از اعضاء هیئت مدیره خواهدبود ودر غیاب مدیر عامل با امضای قلمی رئیس هیئت مدیره و یکنفر دیگر از اعضاء هیئت مدیره ودر صورت غیبت رئیس هیئت مدیره و مدیر عامل با امضای قلمی دونفر از اعضای هیئت مدیره همراه بامهر شرکت می‌باشد.

م‌الف ۱۱۲۳۳

مدیر کل ثبت شرکت ها و مالکیت صنعتی - یحیی مدنی

آگهی انتخاب مدیر عامل شرکت سهامی‌خاص تولیدی شیر ۱۲۳۶۷

برابر تصمیم مورخ۱۲ر۴ر۳۶ هیئت‌مدیره آقای محمد اربابی از سمت مدیریت عاملی شرکت مذکور مستعفی وآقای عباس فردانش «رئیس هیئت‌مدیره» باحفظ سمت، بسمت مدیر عامل شرکت لغایت ۱۲ر۳ر۲۵۳۷ انتخاب گردیدند.

م‌الف۱۱۲۳۱

مدیرکل ثبت شرکتهاومالکیت صنعتی- یحیی‌مدنی

آـ ۲۳۵۹۵

آگهی تغییرات شرکت سهامی خاص‌فارسینه ثبت‌شده بشماره ۱۸۷۵۰

باستناد صورتجلسات مجمع عمومی و هیئت مدیره مورخ ۱ر۲ر۳۶ تغییرات زیر در شرکت فوق بعمل آمده‌است

۱ـ ترازنامه سال ۲۵۳۵ شرکت بتصویب رسید ۲ـ آقایان علیمحمد اصفهانیان، مهندس‌رضا فرزانه، حسن اصفهانیان و مهندس رضا کوشان بسمت اعضاء هیئت‌مدیره برای مدت دوسال انتخاب گردیدند ۳ـ آقای مهندس احمد موسویان بسمت بازرس اصلی وآقای دکتر سید عباس اخوان حجازی بسمت بازرس علی‌البدل برای مدت یکسال تعیین شدند ۴ـ روزنامه اطلاعات جهت درج آگهی های شرکت تعیین شد ۵ـ آقای علیمحمد اصفهانیان بسمت رئیس هیئت مدیره، آقای مهندس رضا فرزانه بسمت مدیر عامل و آقای حسن اصفهانیان بسمت نایب رئیس هیئت مدیره انتخاب شدند وامضاء کلیه اوراق و اسناد بهادار و قراردادهای تعهدآور بامدیر عامل باتفاق یکی‌از اعضاء هیئت مدیره بامهر شرکت معتبر خواهد بود.

م‌الف ۱۱۲۳۸

مدیر کل ثبت شرکت ها و مالکیت صنعتی - یحیی مدنی

آگهی تغییرات در شرکت امنش‌الکتریك(سهامی خاص) ثبت شده بشماره ۲۳۰۵۴

برابر تصمیم مجمع‌عمومی عادی سالیانه مورخ۱۵ر۳ر۳۶ تغییرات زیر درشرکت مذکور بعمل آمد:

۱ـ ترازنامه سال ۲۵۳۵ شرکت‌به تصویب رسید

۲ـ آقایان :دکتر غفار فرمانفرمائیان و عبدالعزیز ارجمند و پرویز افشنی وامیر هوشنگ الهوردی وادوارد یوسف‌میربسمت اعضاء اصلی هیئت‌مدیره برای مدت دوسال انتخاب شدند ۳ـ آقای محمدعلی نور محمدیان بسمت بازرس اصلی وآقای محمد فدائی ابراهیمی بسمت بازرس علی‌البدل برای مدت یکسال انتخاب گردیدند ۴ـ روزنامه اطلاعات جهت درج و نشرآگهی ها و اطلاعیه‌های مربوط بشرکت تعیین شد ۵ـ بموجب صورت جلسه هیئت مدیره مورخ ۱۵ر۳ر۲۵۳۶ آقای دکتر غفار فرمانفرمائیان بسمت رئیس هیئت‌مدیره وآقای عبدالعزیزارجمند بسمت نایب رئیس هیئت‌مدیره وآقای پرویز افشنی بسمت مدیرعامل برگزیده شدند ۶ـ حق امضاء کلیه اوراق و اسناد بهادار، چکها و بروات وسفته‌ها وقرارداد ها وهرنوع سندی که برای شرکت ایجادتعهد کند باامضاء ثابت‌آقای دکترغفار فرمانفرمائیان بایکنفر دیگراز آقایان :عبدالعزیز ارجمند و یا پرویز افشنی و یا امیر هوشنگ الهوردی و یا ادوارد یوسف میربمهر شرکت و یاامضاء ثابت آقای پرویز افشنی بایك نفردیگراز آقایان دکتر غفار فرمانفرمائیان ویاعبدالعزیزارجمند ویا امیر هوشنگ الهوردی ویا ادوارد یوسف میربمهر شرکت معتبر خواهدبود سایر اوراق عادی و اداری با امضاء رئیس هیئت‌مدیره و یامدیرعامل هریك به‌تنهائی و یا امضاء دونفر ازاعضاء هیئت‌مدیره متفقا معتبر خواهدبود.

م‌الف ۱۰۸۶ ۱

مدیر کل ثبت‌شرکتها و مالکیت صنعتی ـ یحیی مدنی

آگهی تصمیمات مجمع عمومی عادی‌سالیانه شرکت سهامی خاص صنایع مرغداری ایران وآلمان ثبت شده بشماره ۱۰۵۰۸

طبق صورتجلسه مجمع عمومی عادی سالیانه‌مورخ ۶ر۴ر۳۶ شرکت مزبور ۱ـ آقایان دکتر حبیب دادفر ـ دکتر ناصر قفلی و حسین شکیبا بسمت اعضاء هیئت‌مدیره برای مدت یکسال انتخاب گردیدند. ۲ـ ترازنامه و حساب سود و زیان سال مالی ۲۵۳۵ به تصویب رسید. ۳ـ آقای کلاوس لوهمان بسمت بازرس اصلی و آقای غلامرضا واحدی بسمت بازرس علی‌البدل برای مدت یکسال‌انتخاب شدند. ۴ـ روزنامه کثیرالانتشار اطلاعات‌جهت درج‌آگهی ها و اطلاعیه های شرکت تعیین گردید و بموجب‌صورت جلسه مورخ ۶ر۴ر۲۵۳۶ هیئت مدیره آقایان دکتر حبیب دادفر بسمت رئیس هیئت مدیره ـ دکتر ناصر قفلی بسمت نایب رئیس هیئت مدیره و حسین شکیبا بسمت مدیر عامل شرکت انتخاب گردیدند.

م‌الف ۱۱۲۴۰

مدیر کل ثبت شرکتها و مالکیت صنعتی- یحیی مدنی

آگهی انحلال شرکت سهامی خاص صادرات فاپکا سهامی خاص ثبت‌شده بشماره ۱۶۵۳۱

طبق صورت حساب مورخ۳۱ر۳ر۳۵ شرکت مذکورمنحل شدوآقای مجیدایپکچی‌فرزند محمدبافر بشناسنامه شماره۳۹۷ بسمت مدیر تصفیه تعیین‌گردیدو محل‌تصفیه‌جاده آرامگاه جنب مسجد ملکه توران شرکت دیسك ایران.

م‌الف ۱۱۲۳۲

مدیرکل ثبت شرکتهاومالکیت صنعتی- یحیی‌مدنی

آـ ۲۳۵۹۳

آگهی تغییرات در شرکت سهامی خاص ایران اوپال ثبت‌شده بشماره ۲۱۰۲۲

برابر تصمیم مجمع عمومی عادی سالیانه مورخ ۲۱ر۴ر۲۵۳۶ تغییرات زیر در شرکت مذکور بعمل آمد.

۱ـ ترازنامه سال ۲۵۳۵ شرکت بتصویب رسید.

۲ـ آقای علی‌اصغر اسکندر افشاری بسمت بازرس اصلی و آقای علی‌محمد شاکری بسمت بازرس علی‌البدل برای مدت یکسال انتخاب شدند.

۳ـ روزنامه اطلاعات جهت درج و نشر آگهی ها تعیین شد.

۴ـ آقایان : باقر دانش‌نیا و حسین میری و دکتر مصطفی فرهنگفر بسمت اعضای هیئت مدیره و آقای حشمت‌اله اصفهانیان بسمت عضو علی‌البدل هیئت مدیره‌برای مدت دوسال انتخاب شدند.

۵ـ بموجب صورتجلسه هیئت مدیره مورخ۲۱ر۴ر۲۵۳۶ اقای باقر دانش‌نیا بسمت رئیس هیئت مدیره و آقای حسین میری بسمت نایب رئیس هیئت مدیره و آقای محمد رضا رحیمیان اصفهانی بسمت مدیر عامل برای مدت دو سال برگزیده شدند حق امضاء کلیه اوراق و اسناد بهادار ـ چکها ـ سفته ها ـ بروات اسناد رسمی و تعهدآور بامدیر عامل باتفاق یکی دیگر از اعضای هیئت مدیره و یابا امضای رئیس هیئت مدیره باتفاق یکی دیگر از اعضای هیئت مدیره ودرهر صورت بامهر شرکت معتبر می‌باشد اوراق عادی و اداری رامدیر عامل بتنهائی امضاء خواهد نمود.

۶ـ مرکز شرکت بمیدان کندی ـ اول خیابان تاج ـ کوچه عظیمی بلاک ۲۰ منتقل گردید.

م‌الف ۱۱۲۳۵

مدیر کل ثبت شرکت ها و مالکیت صنعتی ـ یحیی مدنی

آـ ۲۲۳۵

آگهی تصویب ترازنامه وانتخاب بازرسان و تعیین روزنامه شرکت سهامی خاص اسکیده‌قزوین ثبت شده بشماره ۳۵۳

طبق صورت جلسه مجمع‌عمومی عادی‌سالیانه مورخ ۲۳ر۳ر۳۶ شرکت مزبور ۱ـ ترازنامه‌وحساب سودوزیان سال مالی ۲۵۳۵ شرکت بتصویب رسید۲ـ آقای اسماعیل حبیبی بسمت بازرس اصلی وآقای سیدعلی سیفی بسمت بازرس علی‌البدل برای مدت یکسال انتخاب شدند ۳ـ روزنامه کثیر الانتشار اطلاعات جهت درج‌آگهی هاو اطلاعیه‌های شرکت تعیین گردید.

م‌الف ۱۱۲۲۸

مدیرکل ثبت شرکتهاومالکیت صنعتی- یحیی‌مدنی

آـ۲۲۵۹۹

آگهی تصمیمات مجمع عمومی عادی سالیانه شرکت سهامی خاص درخانجات اتومبیل‌سازی مزدا ثبت شده بشماره ۳۹۳۹

طبق صورتجلسه مجمع عمومی‌عادی سالیانه‌وهیئت مدیره مورخ ۶ر۴ر۳۶ شرکت مزبور ۱ـ‌ترازنامه وحساب سود و زیان سال مالی ۲۵۳۵ بتصویب رسید. ۲ـ آقای اسماعیل کاتوزیان بسمت بازرس اصلی و آقای محمد صادق امیر معزی بسمت‌بازرس علی‌البدل‌برای مدت‌یکسال انتخاب شدند. ۳ـ روزنامه کثیرالانتشار اطلاعات جهت درج آگهی‌ها و اطلاعیه های شرکت تعیین گردید. ۴ـ آقای داریوش سرباز بجای آقای محمد تقی سرباز‌بسمت عضو هیئت مدیره وقائم‌مقام مدیرعامل‌تا تاریخ۳ر۸ر۲۵۳۷ تعیین گردید و نامبرده دارای کلیه اختیارات مدیر عامل میباشد.

م‌الف ۱۱۲۳۹

مدیر کل ثبت شرکتها و مالکیت صنعتی- یحیی مدنی

آگهی تصمیمات مجمع‌عمومی عادی سالیانه شرکت سهامی خاص مرغداران تهران ثبت شده بشماره ۸۷۳۹

طبق صورتجلسه مجمع عمومی عادی سالیانه‌مورخ ۶ر۴ر۳۶ شرکت مزبور ۱ـ ترازنامه و حساب سودوزیان سال مالی ۲۵۳۵ به تصویب رسید. ۲ـ آقای مهدی‌توکل خدادادگان بسمت بازرس اصلی و آقای نجات‌اله کهن صدق بسمت بازرس علی‌البدل برای مدت یکسال انتخاب شدند. ۳ـ روزنامه کثیرالانتشار اطلاعات‌جهت درج‌آگهی ها و اطلاعیه های شرکت تعیین گردید.

م‌الف ۱۱۲۳۶

مدیر کل ثبت شرکتها و مالکیت صنعتی- یحیی مدنی

آگهی تغییرات درشرکت سهامی خاص ایران فرنیز ۲۵۴۹۳

برابر تصمیم مورخ۱ر۴ر۳۶ مجمع‌عادی‌و فوق‌العاده‌تغییرات زیر درشرکت مذکوربه‌عمل آمد:ترازنامه وحساب سودوزیان سال ۳۵ شرکت‌به تصویب رسیدو آقایان حسن شریفیان و محسن روح‌زاده بسمت بازرسان اصلی و علی‌البدل بمدت یکسال انتخاب وروزنامه اطلاعات‌جهت نشرآگهی هاتعیین گردید ضمنا کلیه سهام‌باقام شرکت بسهام بی‌نام‌تبدیل گردیدو ماده۶ اساسنامه ذیلا اصلاح شد. ماده ۶ـ سرمایه شرکت مبلغ یکصد میلیون ریال است که‌منقسم به‌یکصد سهم یك میلیون ریالی بی‌نام گردیدهو تمام بهاء اسمی‌آن پرداخت شده‌است.

م‌الف ۱۱۲۳۰

مدیرکل ثبت شرکتهاومالکیت صنعتی- یحیی‌مدنی

آگهی تغییرات شرکت سهامی خاص ستایش ثبت شده بشماره ۱۰۶۶۲

باستناد صورتجلسات مجمع‌عمومی عادی‌و هیئت مدیره مورخ ۴ر۴ر۳۶ تغییرات زیردرشرکت فوق بعمل آمده‌است ۱ـ‌ترازنامه سال ۲۵۳۵ شرکت‌به تصویب رسید۲ـ آقایان علی‌حکمت‌پناه و محمدرحیم نباتی وبانوان پروین‌دخت واثقی و مهرانگیز براتی خواجوئی برای‌مدت دوسال‌بسمت اعضاء هیئت مدیره تعیین شدند۳ـ آقای علی‌آقا ربیع‌بسمت بازرس اصلی وآقای اسماعیل جاهدی درویش بسمت بازرس علی‌البدل برای مدت یکسال انتخاب شدند ۴ـ روزنامه اطلاعات جهت درج آگهی های شرکت‌تعیین شد ۵ـ‌آقای علی‌حکمت‌پناه بسمت رئیس هیئت‌مدیره وآقای محمد رحیم‌نباتی بسمت مدیرعامل خانم پروین‌دخت واثقی بسمت نایب‌رئیس هیئت‌مدیره تعیین شدندو کلیه چکها، سفته‌ها، بروات اوراق واسناد بهادار با امضاء دونفر از چهرنفر اعضاء هیئت‌مدیره بامهرشرکت معتبر خواهد بود.

م‌الف ۱۱۲۷۷

مدیرکل ثبت شرکتهاومالکیت صنعتی- یحیی‌مدنی

آگهی تغییرات شرکت سهامی خاص کوبوتبت شده بشماره ۱۶۶۷۷

باستناد صورتجلسه مجمع عمومی عادی و فوق‌العاده وهیئت مدیره مورخ ۱۴ر۴ر۲۵۳۶ تغییرات زیر در شرکت فوق بعمل آمده‌است ـ ترازنامه سال ۲۵۳۵ شرکت بتصویب رسید ۲ـ آقای رضا حافظ نظامی بسمت بازرس اصلی و آقای حسن باغشانی بسمت بازرس علی‌البدل برای مدت‌یک سال انتخاب شدند ۳ـ روزنامه اطلاعات جهت درج آگهی های شرکت تعیین شد ۴ـ ضمن اصلاح مواد ۱۹و ۲۱ اساسنامه آقایان امان‌اله سرباز ـ منوچهر سرباز وداریوش سرباز بسمت اعضاء هیئت مدیره برای مدت دو سال‌تعیین شدند ۵ـ مرکز شرکت بکیلومتر ۱۲ جاده مخصوص کرج جنب کارخانه کیم انتقال یافت ۶ـ آقایان امان‌اله سرباز به سمت رئیس هیئت مدیره ـ آقای منوچهر سرباز بسمت‌نائب رئیس هیئت مدیره و آقای داریوش سرباز بسمت مدیر عامل وآقای امیرهوشنگ سرباز بادارا بودن کلیه اختیارات مدیر عامل بعنوان قائم‌مقام مدیر عامل تعیین شدند و کلیه اسناد و اوراق مالی و تعهدآور شرکت از قبیل چکها ـ سفته‌ها ـ بروات ـ قراردادها ـ سفارشات و معاملات‌بابد توسط آقای امان‌اله سرباز رئیس هیئت مدیره یا منوچهر سرباز نائب رئیس هیئت مدیره باتفاق آقای داریوش سرباز مدیرعامل یا آقای امیرهوشنگ سرباز قائم‌مقام مدیر عامل بامضاء رسیده و بمهر شرکت ممهور گردد.

م‌الف ۱۱۲۳۵

مدیر کل ثبت شرکت ها و مالکیت صنعتی ـ یحیی مدنی

آـ۲۳۵۹۶

در آستانه مسابقه تیم‌های ملی فوتبال استرالیا و ایران

ایران خواستار آزمایش دوپینگ از تیم استرالیا شد!

دیشب تیم ملی فوتبال بسوی ملبورن پرواز کرد

فوتبال

فرهاد شریعت رئیس کمیته روابط خارجی فدراسیون فوتبال اعلام کرد که ایران طی نامه‌ای به فدراسیون بین‌المللی فوتبال، رسما خواستار انجام آزمایش دوپینگ «مواد محرکه» از بازیکنان تیم ملی فوتبال استرالیا پس‌از مسابقه روز یکشنبه آینده این تیم با تیم ملی فوتبال ایران در ملبورن شده است.

علت تصمیم فدراسیون فوتبال ایران مبنی بر تقاضای انجام آزمایش دوپینگ از بازیکنان استرالیائی، اخباری است که‌بطور تائیدنشده دراین‌مورد ازاسترالیا رسیده است.

تلگرافی به فیفا

در تلگرافی که‌به‌همین منظور، فدراسیون فوتبال ایران برای مقامات فدراسیون بین‌المللی فوتبال فرستاده است، به هیچوجه درمورد شایعه دوپینگ احتمالی استرالیائیها اشاره‌ای نشده. مهمترین نکته دراین تلگراف یادآوری ماده‌ئیست از آئین‌نامه مسابقه های فوتبال جام جهانی سال ۱۹۷۸ آرژانتین‌در مورد آزمایش دوپینگ میباشد. واین که ایران خواستارانجام این کار دربازی یکشنبه‌آینده در ملبورن است.

طبیعی است درصورتی‌که درآزمایش دوپینگ از بازیکنان استرالیائی که‌احتمالا از۳الی ٤نفرمنتخب آنان خواهدبود، نتیجه مثبت بدست آید، بازیکن یا بازیکنان دوپینگ‌کرده بسته‌به‌نظر کمیته انضباطی فدراسیون بین‌المللی فیفا به‌مدتی محرومیت از مسابقه های بین‌المللی محکوم خواهدشد وتیم ملی استرالیا بدون توجه‌به هر نتیجه بدست آمده درمیدان‌مسابقه ۰ـ۳ بازنده محسوب خواهدشد.

استرالیاکه درجام جهانی گذشته با شکست کره جنوبی درآخرین دیدار (۰ـ۱) بعنوان نماینده آسیاو اقیانوسیه در جمع۱۶تیم فینالیست قرارگرفت،

اینك نیز یکی از ۵ تیم‌حاضر درمرحله‌نهائی مسابقه‌های مقدماتی فوتبال جام جهانی درآسیاو اقیانوسیه است. دراین مرحله ایران، استرالیا، کره جنوبی، هنك‌كنك و کویت بطور دوره‌ای ورفت‌وبرگشت مبارزه می‌کنندو دیدار یکشنبه هفته آینده در ملبورن، پنجمین بازی در مسابقه های این‌مرحله است.

پرواز بسوی ملبورن

تیم ملی فوتبال ایران که دیشب تهران رابه قصد ملبورن ترك‌گفت تابحال پس‌از انجام ۲مسابقه بایك پیروزی ۰ـ۲ به هنك‌كنك ویك تساوی بدون گل‌باکره جنوبی، با مجموع ۳امتیاز تیم صدر نشین مسابقه ها است.

کره جنوبی هم بایك برد۰ـ۱ از هنك‌كنك و مساوی بدون گل‌با ایران و مجموع ۳امتیاز پشت‌سر ایران قرار دارد. استرالیا تابحال تنهایك مسابقه‌انجام داده‌است که‌در آدلایدبانتیجه ۰ـ۳ برهنك‌كنك پیروز شده و مسابقه یکشنبه آینده باایران، دومین‌دیدار این تیم‌محسوب میشود.

برای دیدار یکشنبه هفته آینده در ملبورن، جیمی‌شولدر مربی انگلیسی استرالیاو حشمت‌مهاجرانی مربی تیم ملی‌ایران،۱۸ بازیکن تیم‌های ملی دوکشور را به‌این صورت برگزیده‌اند.

برگزیدگان دیدار در ملبورن

ایران: ناصرحجازی -بهرام مودت -حسن‌نظری- محمد دادکان -علی شجاعی -حسین کازرانی -نصرالله عبداللهی -آندرانیك اسکندریان -حبیب خبیری -علی پروین -مسلم‌خانی -حسن‌نایب‌آقا -ابراهیم‌قاسم‌پور- محمد صادقی -حسن روشن -حسین‌فرکی -غلامحسین مظلومی وغفورجهانی.

استرالیا: آلن‌ماهر، جك‌ریلی، کول‌به‌نت، پیتر ویلسون، جورج‌هاریس، جیم تانسی، هاری ویلیامز، مورای بارنس، گاری بیرن، دیوهارونیك، گاری‌ماروچی، جیمی‌رونی، پیتراستون، آتیل‌آبونی، جان کوسمینا، جان نیسکوهوس، پیتراولرتون، پیترشارن.

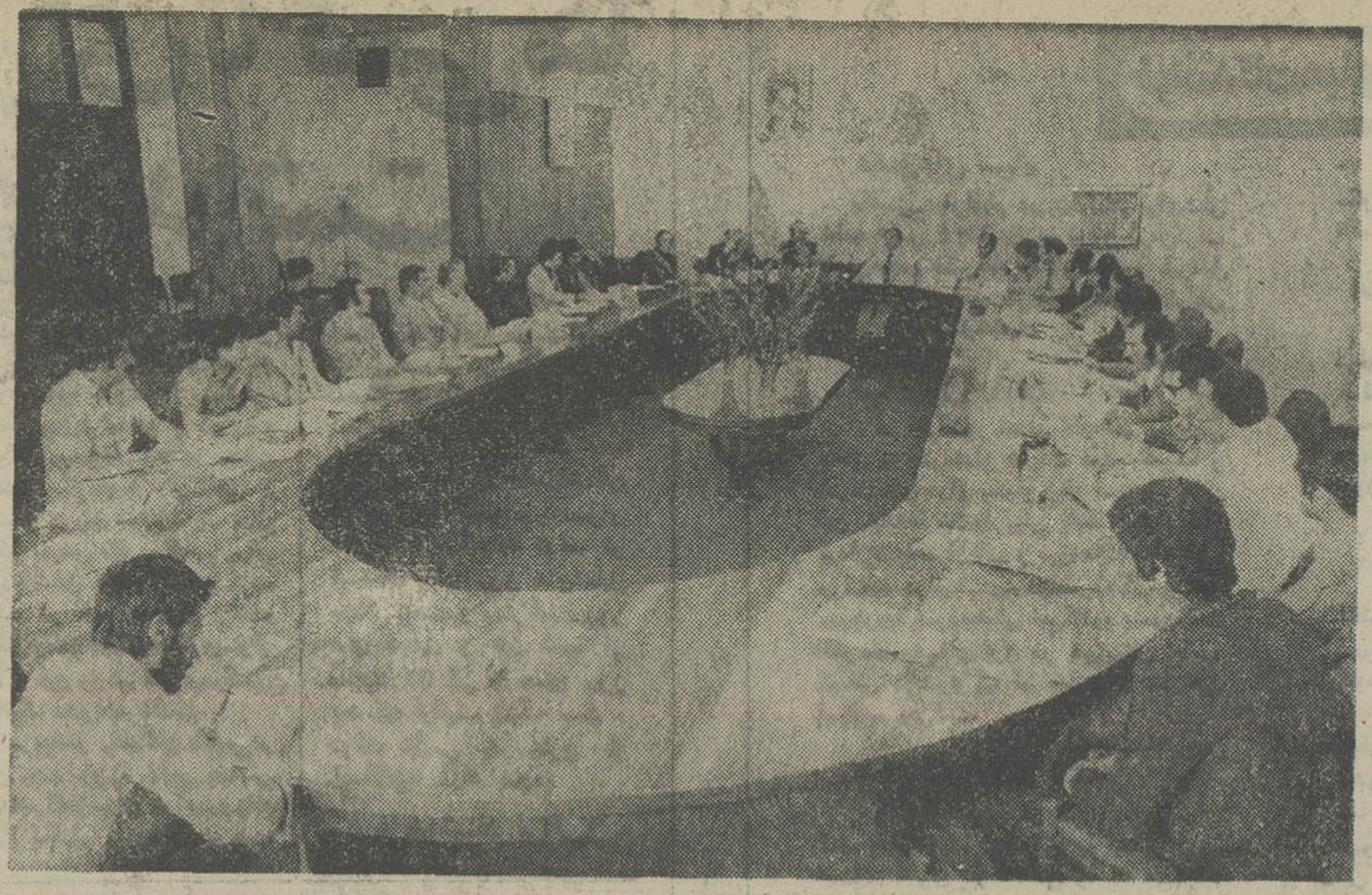

کنگره سوم ، گرم‌ترین کنگره جام پاسارگاد بود، عکس همه حاضرین در جلسه کنگره راگرد هم نشان میدهد.

کنگره سوم والیبال وحرفهای تازه برای جام «پاسارگاد»

۳ تیم از تهران و ۵ تیم از شهرستانها در جام سوم

سایر تیمهای داوطلب هنوز از جانب فدراسیون مورد تائید نیستند

●

مسابقات قهرمانی جوانان، برنامه‌ای تازه که به‌پیشنهاد کنگره برگزار خواهد شد

●

«ایرانا» از تهران و «ساندیس» از رضائیه تازه واردین به صحنه جام هستند

●

تصویب کنگره، تیمهای کمترولی با قدرت وامکانات بیشتر بود

والیبال

کنگره سوم مسابقات والیبال قهرمانی باشگاه های ایران «جام پاسارگاد» از ساعت ۹٫۵ صبح دیروز، بگفتاری‌از فرهادمسعودی رئیس فدراسیون والیبال ایران در سالن کنفرانس کاخ ورزش آغاز گرفت.

هدف از برپائی کنگره طبق نیت گذشته، بحث وبررسی و بالاخره تصویب آئین‌نامه‌مسابقات و همچنین تصمیم درمورد تعیین تیمهای شرکت کننده‌در جام‌سوم پاسارگاد بودکه جلسه پس از حدود ۷ ساعت گفتگو به آخر برده شد.

توسعه وگسترش

آغاز گرکنگره فرهادمسعودی رئیس فدراسیون والیبال بودکه در پی افتتاح کنگره، طی‌گفتاری کوتاه عنوان داشت: مایه‌شادمانی ما است که فدراسیون والیبال موفق شده است، در سایه‌همگامی و صمیمیت و تلاش همکارانش در شهر های مختلف کشور، کارنامه‌ای راضی کننده در حیات کوتاه مدتش داشته باشد و امید است این تلاش‌وهمگامی همیشه پایدار بماند.

یکی از عمده هدفهای فدراسیون از آغاز راه، توسعه‌و گسترش والیبال در سطح کشور و بویژه شهرستان ها بوده است و باعث خوشحالی است که می بینیم در این راه موفق بوده وتوجهی که تیمهای شهرستانی برای ورود به جام «پاسارگاد» نشان میدهند، دلیل این واقعیت است.

توجه مردم

فدراسیون والیبال دو سالی که جام‌پاسارگاد را پایه گذارد، برای جام اول هزینه تیمها رانیزتقبل کرد و در سال بعد این مسئله رابرعهده باشگاه ها واگذارنمود و دیدیم تیمها نیز موفق‌به حفظ خود شدندو این نشان میدهد «مردم» به والیبال توجهی قابل توجه پیدا کرده‌اند.

ضمن این که‌باید تلاش کرد، این توجه وگرایش مردم‌نسبت به والیبال روز به روز افزونتر گردد، بهرحال با امید به موفقیت‌بیشتر، راهمان رابه مدد همه همکاران عزیز و صمیمی دنبال میکنیم و امیدداریم باحمایت و شایستگی که در همگی وجود دارد، موفق‌تر از سالهای قبل به والیبال خدمت کنیم.

وباپایان گفتار رئیس فدراسیون، کارها بحث‌و بررسی روی آئین‌نامه دنبال شد.

کنگره سوم، بی تردید پرحرارت‌ترین و پر «حرف» ترین کنگره بود، آنهم در شرایطی که سرانجام نتیجه‌گیری ازحساس ترین «بحث» کنگره کامل نشده پایان گرفت و جام سوم نتوانست سیمای همه برگزیدگان برای‌حضور درصحنه خودرا بشناسد.

۸ تیم برگزیده

پس‌از اصلاحاتی در آئین نامه و تصویب آن، کار گفتگو در اطراف گزینش تیمهای شایسته برای جام سوم آغاز شدو عاقبت در حالی کنگره به آخر رسید که ۸ تیم حضورشان در جام‌سوم مسجل گردید و تصمیم در باره بقیه تیمها در صورت پذیرش بجام به بررسی‌مجددفدراسیون ازلحاظ قدرت مالی و موجودیت تیمها موکول گردید.

تجربیاتی که فدراسیون‌والیبال ازدو دوره‌برگزاری جام‌پاسارگاد بدست آورده است، سبب آن شد تا رهبران والیبال با دیدی تازه کنگره را آغاز کنند.

ضعف موجودیت فردی وکمبود قدرت مالی‌برخی‌تیمها واشکالاتی که ازاین بابت طول مسابقات شکل میگرفته‌است، «فدراسیون» را امسال با احتیاط و تعمق‌بیشتر وادار به تصمیم گیری میکرد که در عین حال نگاهی عمیق‌تر و اساسی‌تر به تیمها داشته باشد.

تازه واردین

و بهمین خاطر مسئله پائین آوردن تعداد تیمها، بعنوان‌اصلی مهم‌مورد توجه قرار گرفت که حالاضمن دست گذاردن بر روی ۸تیم، درصورت امکان حداکثر با انتخاب دو تیم دیگر پرونده جام تکمیل شود.

سال پیش از تهران: تاج، دخانیات، پرسپولیس، تهرانجوان، از اصفهان: ذوب آهن، دخانیات همراه راه آهن مشهد، عمران قزوین، پاس بروجرد، پپسی رشت و ملوان خرمشهر در جام شرکت داشتند که پاس‌وپپسی و تهرانجوان بنابه مقام هائی که در مسابقات بدست آوردند از لیگ‌خارج شدندو فدراسیون‌برای انتخب جانشین اینهاو همچنین بررسی در مورد چند تیم دیگر که موقعیتی قابل تردیدداشتند، به تصمیم گیری نشست.

تاج تهران -دخانیات تهران - ذوب‌آهن اصفهان-دخانیات‌اصفهان، لیفتراك سازی سهند - تبریز «ماشین‌سازی» - راه‌آهن مشهد تیمهائی بودند که از سال‌پیش شایستگی حضور در بازی های جام سوم را داشتند.

وساندیس رضائیه «قهرمان زیر گروه» و ایرانا از تهران به عنوان تازه واردین به جام ملحق شدند و به‌این ترتیب تنهابررسی روی تیمهای‌پهلوی‌تهران «قهرمان دسته‌دوم» -تراکتور سازی‌تبریز- شهرداری خرمشهر - قزوین و ماشین سازی اراك برای گزینش ۲تیم دیگر است.

شهرداری خرمشهر، همان‌تیم «ملوان» رابخدمت دارد که با کنار کشیدن باشگاه‌ملوان، شهرداری برای آمدن به جام پاسارگد قدم بجلو گذارده است.

مسابقات جوانان

تربیت بدنی «قزوین»، در حالیکه «سازمان عمران» بهم پاشیده، تلاش میکند تیم این شهر را حفظ کند واین در حالی است که فدراسیون روی آن با دیده تردید مینگرد.

پست و تلگراف آمل وانرژی هسته‌ای تهران از جمله دیگر خواستاران بودند که‌شرایط آنها از نظر موجودیت تیمی ومالی با ضوابط فدراسیون هم‌آهنك نبود.

از جمله نکات با ارزشی که‌طول جلسه، درگیرودار بررسی‌آئین نامه پیشنهادشد، از جانب«هوشنك حق‌شناس» نماینده باشگاه دخانیات اصفهان بود که‌در پی پیشنهاد او و تصویب همگانی، قرار شد، از سال آینده بمنظور توجه بیشتر به جوانان و توسعه والیبال، «مسابقات قهرمانی‌کشور» برای جوانان برگزار گردد که این دیدار ها بصورت اجتماع تیمها در یك شهر باشد چرا که درحال حاضر شرایط و قدرت‌مالی باشگاه‌ها اجازه نمیدهد دیدار ها بصورت رفتو برگشت انجام پذیرد.

جلسه کنگره‌سوم‌جام‌پاسارگاد حدود ساعت ٦ بعداز ظهر به آخر رسید.

حاضرین درجلسه

شرکت کنندگان در کنگره اینها بودند.

محمود خبیری، رئیس تربیت بدنی خرمشهر -جابر هفت‌لنك، رئیس هیئت والیبال خرمشهر - مهدی نژاد، مسئول ورزش ماشین سازی اراك - علی عطائی، رئیس هیئت والیبال اراك، اکبرمرائی، سرپرست والیبال ذوب آهن - دکتر شهابی، رئیس هیئت والیبال تبریز -کارگر پیشه، نماینده لیفت تراك سازی سهند -جبلی، معاون اداره کل تربیت بدنی آذربایجان شرقی - کاظم‌نیکرفتار، دبیر هیئت‌والیبال‌آذربایجان‌غربی- داود حبیبی، مدیر تیم لیفت‌تراك سازی سهند «تبریز» - توحیدی، معاون و همکار مدیر تیم لیفت تراك‌سازی سهند-محمودحریری، معاون اداره کل تربیت بدنی - دهقانی، دبیر هیئت‌والیبال‌اصفهان- پرویز منیعی، رئیس باشگاه دخانیات اصفهان -سپهرابیان، معاون تربیت بدنی خراسان - صدری، مربی‌تیم دخانیات‌اصفهان- حق شناس، کاپیتن وسرپرست تیم دخانیات اصفهان - نبی‌زاده، رئیس باشگاه دخانیات تهران - زافره، رئیس باشگاه‌تهرانجوان و نماینده باشگاه‌ها -جانانپور، رئیس باشگاه ایرانا - فاروق فخرالدینی سرپرست تیم تاج.

نمایندگان تازه باشگاه‌ها

در کنگره دیروز همچنین با یك‌رای‌گیری مخفی کار انتخاب دو نماینده باشگاه های ایران نیز صورت گرفت که محمود نبی‌زاده «مدیر باشگاه‌دخانیات» از تهران‌و اکبر مرآنی «نماینده ذوب آهن» ازاصفهان به‌عنوان نمایندگان باشگاه ها انتخاب شدند.

پرویز زافره نماینده پیشین که دیروز نیز منشی کنگره بود علیرغم تایید شایستگی بدلیل این که «تهرانجوان» از لیگ‌خارج شده، نتوانست در رای گیری گزینش نماینده باقی بماند.

ضمن این‌که‌از طرف‌فدراسیون بعنوان یك مشاور فعال معرفی گردید.

رابرت گادوشا به بشیکتاش پیوست

رابرت گادوشا بازیگر پر آوازه تیم ملی فوتبال‌لهستان با امضاء یک قرارداد دو ساله پیراهن تیم استانبولی بشیکتاش ترکیه را بر تن کرد. گادوشا در المپیک۷۲ که لهستان به مقام قهرمانی رسید و در جام جهانی ۷٤ که این تیم مقام‌سوم راکسب کرد، یک مهره موثر و ثابت در تیم ملی کشورش بود. بعد از جام جهانی۷٤، وی‌ازجمله نخستین‌بازیکنان تیم ملی لهستان‌بود که‌راهی خارج از کشور شد و در دو سال گذشته بـا تیم فرانسوی نانت که فصل‌قبل بمقام قهرمانی‌باشگاههای‌این کشور رسید، فوتبال می‌کرد.

گادوشا در فصل ۷۸ـ ۷۷ مسابقه های فوتبال جام برندگان جام باشگاه هـای اروپا با بشیکتاش حاضر خواهد بود. بشیکتاش‌فصل گذشته برنده‌جام حذفی‌ترکیه شده است.

اخبار کوتاه

بزرگترین مدعی جام تبریز کنار کشید!

روسها که پیش بینی می‌شد بزرگترین مدعی در دومین دوره مسابقه های بین‌المللی فوتبال نوجوانان، جام تبریز باشند، ازشرکت دراین‌مسابقه ها عذر خواستند.

با نیامدن روسها، حالافقط ٤ تیم خارجی در این دوره شرکت دارند که از این جمع فقط حضور نوجوانان بلغارستان و فنلاند میتواندر خور ارزش باشند. دو میهمان خارجی دیگراین‌جام‌افغانستان و عربستان سعودی هستند. مسابقه ها از روز پنجشنبه در تبریز آغاز می‌شود.

مسابقه های فوتبال قهرمانی باشگاه هـای آلمان غربی و فرانسه

ناکامی قهرمانان در روز آغاز!

فوتبال

در آلمان، هیچ تازه‌واردی نباخت

تیمهای باشگاهی فرانسه و آلمان غربی، نخستین‌باشگاههای اروپای غربی بودند که از ایـن هفته مبارزه‌های فوتبال جـام قهرمانی کشور خود را بـرای فصل ۷۸ـ۱۹۷۷ آغاز کردند و جالب اینکه قهرمانان فصل پیش هردو کشور در روز آغاز ناکـام بودند.

آلمان غربی

در آلمان غربی که ۳ تیم‌مونیخ ۱۸٦۰، اف. سی. سن پائولی و اشتوتگارت ۳ تیم تازه وارد به گروه اول باشگاهها هستند، در اولین روز فصل از جمع ۹دیدار برگزاری ۳٤ گل بدست آمد.

بورسیا مونشن گلادباخ‌قهرمان ۳ ساله آلمان و فینالیست جـام باشگاههای اروپا در فصل قبل در اولین روز در حسرت‌پیروزی ماند و در نزد بوخوم مجبور به قبول تساوی بدون گل شد.

بایر مونیخ تیم پر آوازه دیگر آلمان که از این فصل فـرانس بکن‌باثر کاپیتن پیشین خود را در خدمت ندارد، بسان تیم قهرمان در اشتوتگارت و دردیدار با اشتوتگارت یکی از ۳ تیم‌تازه وارد تن به مساوی داد. با این تفاوت که هریک از دو حـریف ۳بار دروازه دیگری را باز کرد. گردمولر گلزن بزرگ بایر امسال با زدن ۲ گل در هفته‌اول، آغازی خوب داشت.

اما در همین هفته، گلزنـی هم بود که در اولین بازی ۳ گـل بثمر رسانید. وی «نیکل»، گـلزن تیم فورتانا دوسلدورف است که ۳ گل از ۵ گل تیم‌خود رادربرابر کلن زد. دوسلدورف این بازی را ۱ـ۵ برد!

بالاترین رقم تماشاگر در هفته اول در مونیخ و برای دیدار تیم تازه وارد مونیخ ۱۸٦۰ با شالکه بدست آمد که ۷۰ هزار تماشاگر شاهد نبرد بدون نتیجه این دو تیم بودند. نتیجه‌مساوی بدون گل بود.

اف. سی. سن پائولی دیگر تیم تازه وارد به دسته یک نیزکه تیمی دیگر از شهر هامبورگ‌است نظیر دو تازه وارد دیگر خالـق شگفتی بود. حتی بهتر از تساوی مونیخ ۱۸٦۰ با شالکه و اشتوتگارت با بایرمونیخ. چه‌این تیم در خانه خود وردربرمن را ۱ـ۳ برد.

نتایج هفته اول

فورتو دوسلدورف ٥ ـ اف. سی. کلن ۱

اشتوتگارت ۳ ـ بایر مونیخ ۳

کایزر زلاوترن ۲ ـ اینتراخت برانشویگ ۱

اینتراخت فرانکفورت ٤ ـ ساربروکن ۰

۱۸٦۰ مونیخ ۰ ـ شالکه ۰

دویزبورگ ٥ ـ هامبورگ ۲

هرتابرلین ۲ ـ بورسیادورتموند ۱

بوخوم ۰ ـ بورسیا مـونشن گلادباخ ۰

اف. سی. سن. پائولی ۳ـ وردربرمن ۱

ردمبندی: ۱ـ فورتادوسلدورف، اینتراخت فرانکفورت، دویزبورگ، هرتابرلین، اف. سی. سن. پائولی، اف .سی. کایزرزلاوترن ۲ امتیاز.

برنامه هفته دوم

مونشن گلادباخ ـ هرتابرلین، هامبورگ ـ ۱۸٦۰ مونیخ، شالکه، فرانکفورت، ساربروکن ـ کایزر زلاوترن، برانشویگ ـ اشتوتگارت، بایرمونیخ ـ سن پائولی، وردر برمن ـ دوسلدورف، کلن ـ بوخوم، دورتموند ـ دویزبورگ.

● تیمهائیکه نامشان اول‌آمده است، میزبان خواهند بود.

دو حادثه بزرگ روز آغـاز مسابقه‌ها، شکست ۰ـ۱ نانت قهرمان فصل پیش و تساوی ۲ـ۲ سنت اتین برنده جام حذفی‌فصل گذشته بود. نانت‌در نیس‌و مقابل تیم نیس مغلوب شد که بیکوویک مهاجم یوگوسلاو تیم میزبان تنها گل مسابقه را زد.

سنت اتین هم در بوردو و در دیدار با بوردو ۲ـ۲ کرد، لوبلیو در اولین دقیقه و ژان دوبو در دقیقه ۲۸ برای بوردو گل زدند. لوپز در دقیقه ٤۷ و پیانتزا در دقیقه ۷۳ دروازه بوردو را برای گل‌های تلافی باز کردند.

بیشترین تعداد گل در این‌روز را هم ولانسین واستراسبورگ با ٦ گل بدست آوردند. ولانسین ۱ـ٦ تروآ را مغلوب ساخت و لاوال ۲ـ٦به استراسبورگ‌باخت.

سایر نتایج

در دیگر بازیها لیون ۱ـ۲ بر نیم، روئن ۲ـ٥ بر متز، موناکو ۰ـ۲ بـاستیا، و مارسی ۰ـ ٤ بر سوشو غلبه کردند. دیدار رنس ولانس هم بدون گل‌مساوی تمام شد. در آخرین دیدار هـم تیم پایتخت‌نشین پاریس‌سن‌ژرمن با گل‌های میشل‌پلاتینی(دقیقه ٤ـ پنالتی)، رنوآ (مدافع حریف، دقیقه ٤۸)، کوربلو (دقیقه ٥۹) و پوکو (دقیقه ٦۹) ۱ـ٤ مغلوب نانسی شد.

فقط یک مدال برنز، حداکثر امید آسیا!

در فاصله ۲٦ روز تـا اولین دوره مسابقه های دوومیدانی قهرمانی‌جهان

هند به‌ترکیب تیم دوومیدانی آسیا اعتراض کرد

غیـاثی، شادپور و انتظاری از ایـران در ایـن تیم عضو هستند

فدراسیون دو و میدانی هند به نحوه گزینش نفرات‌و ترکیب تیم برگزیده دوومیدانی زنان و مردان قاره آسیاجهت شرکت در اولین دوره مسابقه های دو و میدانی قهرمانـی جهان در شهر دوسلدورف (آلمان غربی) به کنفدراسیون دو و میدانی آسیا اعتراض کرد.

این مسابقه هاقرار استدر روز های ۱۱ـ۱۲ـ۱۳شهریور در دوسلدورف انجام پذیرد.

هندیها بدلیل‌همین‌اعتراض، تاکنون موافقت خود راجهت اعزام نفرات هندی برگزیده شده برای‌تیم‌آسیابه‌دوسلدورف، به اطلاع کنفدراسیون دو و میدانی آسیا نرسانده‌اند.

دلیل اعتراض هند

فدراسیون دوو میدانی‌هند معتقد استکه‌این‌کشورشایسته داشتن بیش از پنج نفر عضو در تیم برگزیده دو و میدانـی قاره می‌باشد. بخصوص با توجه به این مسله که مردان این کشور در دو دوره‌گذشته مسابقه های دو و میدانـی قهرمانی آسیادر۲ سال‌گذشته، ۹ مدال طلا کسب کرده‌اند.

موریس نیکولاس دبیر کنفدراسیون دو و میدانی‌آسیا که اهل سنگاپور می‌باشد، ضمن اعلام خبر اعتراض هندی ها، یادآور شد که انتخاب انجام شده بهیچ وجه تغییر نخواهد یافت و در صورتیکه هندیها از فرستادن نفرات‌خود، امتناع ورزند، در موادی که پنج قهرمان هندی برگزیده شده‌اند، ازنفرات ذخیره‌پیش بینی شده دعوت بعمل‌خواهد آمد.

با این وجود، هنوز ایـن امیدواری وجود دارد کـه هندیها‌هم‌تابع‌تصمیم‌کنفدراسیون دو و میدانی آسیا باشند و هر چه زودتر موافقت خودرا جهت اعزام نفرات خویش به دوسلدروف اعلام دارند تاکار به دعوت‌مجدداز نفرات‌ذخیره کشیده نشود.

دبیر کنفدراسیون دو و میدانی آسیا در پاسخ نکتـه مورد اشاره هندیها که آنان‌از مسابقه های قهرمانی آسیا ۹ مدال طلا برده‌اند، گفت:

- این طلاها مربوط به‌دو سال پیش است که تیم ژاپن‌با همه قدرت خود قدم به‌مسابقه ها نگذاشته بود و ما اینک تلاش کرده‌ایم تا بهترین تیم آسیا را به مسابقه‌های جهانی بفرستیم، نه اینکه تیمی در دوسلدورف تحت نام آسیا به میدان رود که بیشتر مایـه خجالت باشد!

نفرات تیم برگزیده آسیا بر اساس بهترین حد نصابهای‌به دست آمده‌مسابقه‌های‌برگزاری در فصل ۷۷ـ ۱۹۷٦ در ۱٤ کشور آسیائی‌انتخاب‌شده‌اند.

ژاپن با ۱٤ شرکت‌کننده

در ترکیب اصلی این تیم ژاپن با ۱٤عضو بیشترین‌تعداد را در اختیار دارد و کشور های ایران، هند و اسرائیل هر کدام یک شرکت کننده دارند.

تنها ایرانی‌عضو تیم اصلی دو و میدانی آسیا، تیمـور غیاثی قهرمان پرش ارتفاع کشور است که در بازیهای آسیائی سال ۱۹۷٤ تهران بـا ۲٫۲۱ متر صاحب مدال طلا شد.

رضا انتظاری و توران شادپور دو ایرانی دیگـری هستند که‌درجمع نفرات‌ذخیره در تیم دو و میدانی آسیاجای دارند و هر دو برای عضویت در تیم های امدادی در نظـر گرفته شده‌اند. انتظاری برای تیم ٤۰۰ × ٤ متر و شادپورکه رکورددار پرش‌طول‌زنان‌ایران برای تیم ۱۰۰ × ٤ متر.

با توجه به صورت اسامی نفرات تیم برگزیده آسیا، بعید است که قاره بزرگ حتی قادر به فتح یکی از مواد مسابقه های دوسلدورف شود.

امید برای یك مدال برنز!

تنها امید این است که‌کی از این ٤ تن، ایستردوت از اسرائل و در ۱۰۰متر و ۱۰۰ متر مانع بانوان، ایشی از ژاپن در ۱۵۰۰ متر، گامااز ژاپن در ٥۰۰۰مترو رام‌سنگ هندی در ۸۰۰ متر حداکثر موفق به کسب یک‌مدال برنز شوند.

تیمور غیاثی در حالی بـه عنوان پرنده برتر آسیا بـه مسابقه های جام جهانـی دوسلدورف میرود که در المپیک مونرآل در مانع ۲٫۱۲ متر ناکام و حـذف شد.

مرکز آموزش هنری کارگران وزارت کار وامور اجتماعی هنرجو می‌پذیرد

مرکز آموزش هنری کارگران برای دوره جدید خود درسال جاری که از اول شهریور ماه آغاز میگردد، در رشته های ارك، گیتار، آواز، اکوردئون، پیانو، ویلن، سنتور، ضـرب، جـاز، نقاشی و تئاتر، هنرجو می پذیرد.

کارگرانیکه مایل‌بشرکت درکلاسهای مذکور میباشند بایستی جهت ثبت‌نام‌بادر دست‌داشتن مدارك ذیل همه‌روزه باستثنای روزهای‌پنجشنبه از ساعت ٥ تا۸ بعدازظهر بمرکز آموزش کارگران وزارت کار وامور اجتماعی واقع در خیابان شاه- چهارراه اردیبهشت مراجعه نمایند.

۱ـ معرفی‌نامه از کارگاه مربوطه.

۲ـ دوقطعه عکس ٤ × ۳

۳ـ یك‌نسخه فتوکپی شناسنامه.

٤ـ فیش بانکی بمبلغ ٤۰۰ ریال بعنوان شهریه چهارماه بحساب شماره ۹۰۹۲ بانك‌رفاه کارگران شعبه کاخ وزارت‌کار وامور اجتماعی.

ضمنا باطلاع میرساند که برای هررشته در هفته دو روز و هرروز بمدت ۳ ساعت ازساعت ٥ تا۸ بعدازظهر کلاس تشکیل میگردد.

م‌الف ۱۱۳۱٦

اداره کل امور ورزشی و تفریحات سالم کارگران

بمناسبت خجسته میلاد حضرت بقیه‌الله العظیم، بازتاب احساسات پاک مذهبی مردم مسلمان اصفهان در «بنگاه آهن آلات قائم» تجلی یافت

پانزدهم شعبان، روز خدا، روز عدل، روز ستایشها و بانگ آفرینها

امام، ابرپرباری است که رگبارش کویرخشک وتف دیده قلوب راسرسبز وخرم میسازد وچشمه جوشانی است که‌لب تشنگان وادی‌هدایت راسیراب وشاداب‌میکند وستاره‌درخشانی است که درسیاهی شبهای زندگی پیش پای سرگشتگان راه‌می‌گشاید....

ومیلاد امام، سرآغازی‌است براین بارش ودرخشش وهر آنگاه که دلها از رنگ ها و زنگهای پرزرق‌وبرق این جهان فانی خسته میشود وغم وماتم برقلب ها چیره میگردد و روشنائی‌ها به تاریکی محض مبدل میشودو خلاصه‌همه راهها به‌بن بست میرسد تنها و تنها یک روزنه‌امید وجوددارد که دلهای‌شکسته را التهام می‌بخشد وآن پناه آوردن به‌برگزیدگان پاک خدا، ائمه معصومین و مقربان درگاه‌خداوندگار است.

واصفهان بمناسبت فرارسیدن پانزدهم‌شعبان سالروز ولادت باسعادت حضرت حجته ابن الحسن عجل الله تعالی فرجه «دوازدهمین پیشوای شیعیان جهان» غرق در نور وروشنائی آئین جشن‌وسروربرگزار کرد. مردم باشوق وشوری وصف ناپذیر می‌کوشیدندتا در حد توانائی خود دربرپائی این جشن بزرگ‌سهیم وشریک‌شوند وعلاوه برآذین‌بندی وچراغانی خیابانها، دکاکین و موسسات شربت و شرینی به‌رهگذران خیابانها پیش کش می‌داشتند وبه‌یمن خجسته میلاد حضرت ولی عصر عجل‌اله تعالی فرجه از گروههای مختلف پذیرائی میکرند.

دربرگزاری آئین شادمانی وسرور بمناسبت خجسته میلاد حضرت بقیةاله اعظم امسال هم چون سالهای پیش با شکوهترین وعظیم‌ترین جشن‌و چراغانی راآقای سیدحسین‌ـ جنتیان مدیر بنگاه آهن آلات «قائم» ترتیب داده بود وبمدت دوشب هزاران نفر از طبقات مختلف مردم با شرکت در این محفل مذهبی ارادت خویش را به‌حضرت حجة ابن الحسن ـ عسگری عجل‌تعالی فرجه ابراز داشتند ودر این آئین‌چراغانی که تیمسارسرتیپ ارباب شیرانی معاونت شهربانیهای استان اصفهان‌روسای‌سازمانهای‌اداری وانتظامی‌دانشگاهیان ،فرهنگیان کارگران ـ اصناف پیشه‌وران شرکت داشتند یکبار دیگرطنین داودی صدای آقایان مهدی حمیدی واحمد قوام نیا دو خواننده مشهور اشعار مذهبی رادیوتلویزیون ملی ایران در این محفل مذهبی ـ [illegible] احساسات پاک مردم مسلمان بود به‌گوش رسید و فضای روحانی بنگاه‌آهن آلات‌قائم را پرکرد این دوخواننده که بمناسبت اعیاد و جشنهای مذهبی با آهنگی دلنشین و ملوکوتی سرود هائی بس با ارزش را می‌خواندند اینبار برنامه‌ای تازه ارائه کردند و شیفتگان‌حضرت‌بقیه‌الله «حجة‌ابن الحسن عسگری» راشادمان ساختند بطوریکه همه شرکت کنندگان‌درآئین‌سرور وشادمانی بااحمد قوام‌نیا ومهدی حمیدی همصدا شده وباآهنگ مذهبی سرودهای‌مرحوم صغیراصفهانی را دنبال میکردند.

طی دوشب آیین چراغانی و جشن وسرور دربنگاه آهن‌آلات قائم سخنرانان مذهبی پیرامون علم امام و حقانیت و عظمت دستورات اسلامی سخن گفتند وشرکت کنندگان درجشن را ارشاد وراهنمائی کردند علاوه برآن‌مداحان وخوانندگان‌اشعار مذهبی هیئت‌های مختلف برای آنکه سهمی‌دراین‌آئین شکوهمند داشته باشندبه خواندن اشعار مذهبی پرداخته‌و از آنجمله دوشاعر خوش قریحه شهرما بنام آقای حسن سید متخلص به«صراحی» وآقای صابرصمن سخنرانی های مذهبی اشعار نغزی را که بمناسبت خجستة میلاد حضرت حجةابن الحسن عسگری سرودهبودند همچون دسته‌گل هائی زیبابه پیشگاه مردم مسلمان تقدیم داشتند.

نکته مهم‌وقابل‌توجه اینکه با توجه ومراقبتی که ماموران شهربانی استان اصفهان طی این دوشب داشتند مردم که درصفوف فشرده‌ودر گروههای مختلف به‌جشن می‌آمدند به آسانی وراحتی توانستند در این جشن باشکوه و فرخنده شرکت جویند آقای جنتیان مدیربنگاه آهن‌آلات «قائم» در گفتگوئی باخبرنگاراطلاعات در اصفهان مراتب سپاسگزاری و تشکر فراوان‌خود را از رئیس وافسران‌شهربانی‌استان اصفهان و بویژه افسران و ماموران دائره‌راهنمائی‌ورانندگی‌اصفهان وکلانتری‌بخش سه‌اعلام‌داشت.

وپرتاژاز: عبدالحسین‌جعفری

آقایان سید حسین‌جنتیان باتفاق جنتیان بزرگ و اخوان جنتیان ، با خوشروئی ازطبقات‌مختلف مردم‌پذیرائی کردند آقای حسن سید«صراحی»شاعر خوش قریحه اصفهان اشعاری زیبا که بهمین ـ مناسبت سروده بود قرائت کرد .

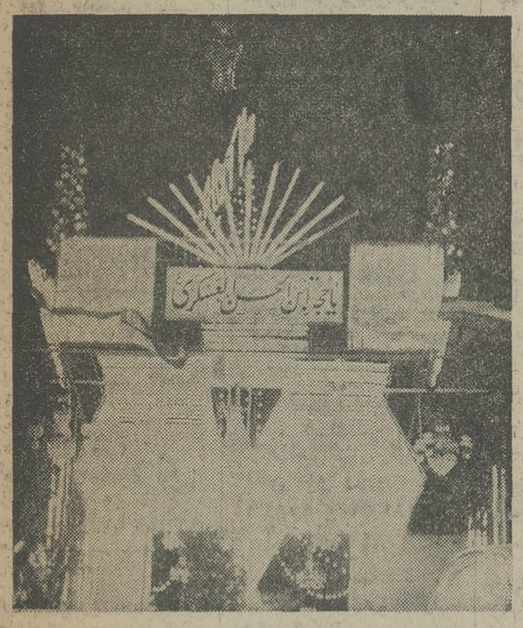

مدخل بنگاه آهن‌آلات «قائم» بصورت تونلی از نور و روشنائی با یك ورودی ویك خروجی ، نمودار شکوه و عظمت جشن نیمه‌شعبان‌بود.

اعضای هیات مذهبی رضوی اصفهان با اهداء تاج گلی‌بزرك در جشن‌شکوهمند نیمه شعبان در بنگاه‌آهن‌آلات قائم شرکت کردند .

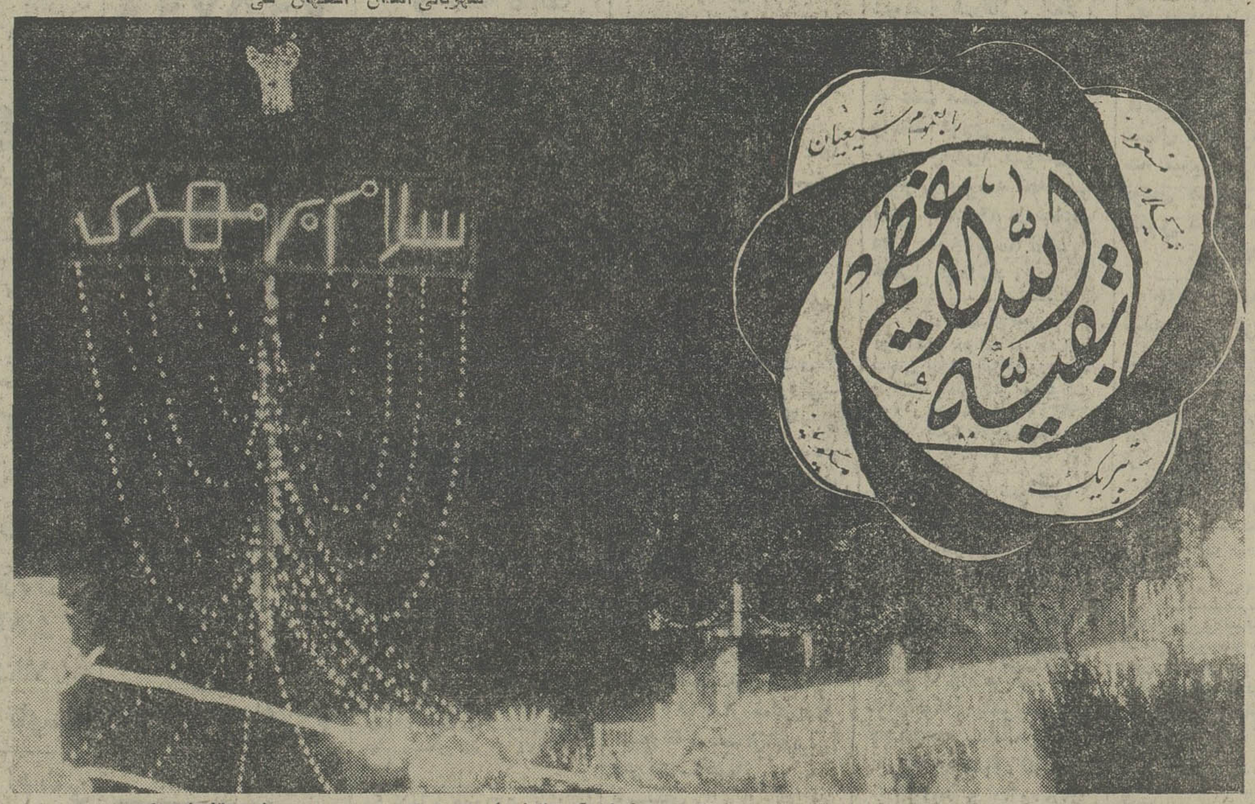

نمای شکوهمند از چراغانی عظیم بنگاه آهن‌آلات « قائم» اصفهان که از شعاع‌چندکیلو متری دیده میشدوتاج‌نورانی گردان آن همراه با «سلام برمهدی » درخششی خاص داشت

هر کس برای خویش پناهی گزیده است مادر پناه «قائم» آل محمدیم

مشتاقان و ارادتمندان حضرت بقیه‌الله العظم در بنگاه آهن آلات «قائم» گرد آمدند تا در شادمانی این خجسته روز سهیم باشند .

آقایان مهدی حمیدی واحمد قوام نیا دو خواننده برگزیده مذهبی رادیو ـ تلویزیون، هنگام‌اجراءبرنامه‌ویژه خود در بنگاه‌آهن‌آلات قائم

بنام خدا

و بیاد توای امام راستین
«ای حجة ابن الحسن ع»
خاطره ولادتت پرشکوه،
که ظهور انسانی بزرگ را
بهمراه داشت.
و یاد ظهورت پرارج
که ولادت جدید انسانیت را
در بر دارد.
ای وارث حسینی که او
وارث تمامی انبیاء بود
نام و راهت گرامی
که یکی زایشگر امید
و دیگری بخدا منتهی است
وحشت زدگان سپاه جهل و سیاهی
بی صبرانه در انتظار عدالتت هستند،
آن سان که خود عدالت در
انتظار تست.
و در این تیرگی
تنها چشم بدان خیمه نور دوخته اند
تا کی بدر آئی،
و گره ها بگشائی
از این روی تولدت را
جشن می گیریم
بدان امید که
در رسالتت نقش داشته باشیم.

نیازمندیهای اطلاعات

تلفنهای: ۳۱۲۴۱۳-۳۱۱۲۲۷

نیازمندیهای اطلاعات تلفنی آگهی میپذیرد

کاشی ایتالیائی
۱۵×۱۵و۱۱×۱۱ در پنج رنك
کلی و جزئی تحویل فوری
تلفن ۸۴۶۱۱۳

کمپانی ساختمان ها نوری ۹۳۴۲۸۳ آ_۱۰۷۲

نقاشی ساختمان‌فوری۹۳۴۲۸۳ آ_۱۰۷۱

نصب رولپلاک ساختمان ۹۳۴۲۸۳ ۱_۲۰

ایزولاسیون پشت بام یا ایزوگام ۶۳۶۰۱۴
یوسف‌آباد محمدرضاشاه شماره ۱۳۰ شرکت ساختمانی بام پاك (اهل پروکاست) شعبه ایران ایزول

نوسازی تعمیرات
دفترساختمانی پل - ۶۶۵۲۳۹

داربست پلیت
نصب فوری داربست فلزی‌تلفن ۷۳۶۰۱۹

قیروگونی و اسفالت
باتضمین ۷۳۸۴۵۵ـ ۷۳۰۱۰۸

فروش ونصب داربست۸۵۶۲۵۴ آ_۷۶۱

نقاشی کاغذ دیواری
دفترساختمانی پل ۶۶۵۲۳۹

داربست رویال‌استاچ
فروش‌و نصب‌داربست۸۵۶۲۵۴

اسفالت کاری برای همه نو کار فوری باتضمین تلفن ۳۰۳۲۷۲

قیرگونی و اسفالت کوچه و پشت بام فوری ۷۳۷۳۹۴

آسفالت فنی با تضمین تلفن ۷۳۰۱۴۶

داربست فلزی یاس نصب فوری ۹۳۱۱۳۶ و ۸۲۵۶۰۷ ۱_۱۰ آ_۲۴۳۷

آسفالت ـقیرگونی‌فوری تلفن ۷۳۵۰۱۶

آسفالت با تضمین تلفن ۹۳۴۲۸۳

آسفالتکاری
ومحوطه سازی۹۳۹۴۲۹

سقف کاذب
فروش ونصب هر نوع آکوستیک و سقف کاذب ورابیهز بندی در تهران‌و شهرستانها فوری تلفن:
۹۳۳۶۵۰

نقاشی ساختمان همرقم فوری تلفن ۷۳۲۱۵۹

شستشوی مبل وفرش

پارت کلین
خشکشوئی‌فرش موکت مبلمان موزائیک شیشه کف پوش و اتومبیل
۷۶۲۵۰۳

پیام کلین
خشکشوئی موکت متری ۳ تومان مبلمان یکدست ۵۰ تومان
بانضمام فرش پارکت کفپوش‌و داخل اتومبیل
۳۳- ۳۲- ۸۵۳۰۳۱

خشکشوئی موکت و مبلمان و پرده تلفن ۸۴۷۱۲۲

رفوگری فرش پذیرفته میشود تلفن ۷۶۶۱۴۹ ۱_۱۵ آ_۴۳۰

قالیشوئی بیوک
به سرپرستی داریوش فی‌متری ۹۰ ریال باستثنای‌قالی های کاشان تبریز اعلا،نائین وابریشم به ترتیب ۱۲۰ - ۱۵۰ - ۳۰۰ - ۵۰۰ ریال رفوگری‌ورنگ برداری‌پذیرفته میشود سرویس ۲۵۰ ریال تلفن ۵۵۱۳۶۰ـ ۹۷۷۱۱۸ ۱_۲۰۳۷

قالیشوئی‌طهران‌روحانی
با ۲۰ سال سابقه درخشان ۵۳۴۰۷۷

خشك شوئی مبلمان و موکت در محل ـ تلفن ۳۹۱۷۶۰

کارخانه قالیشوئی زمرد ۹۲۱۷۷۴

قالیشوئی شریت اوغلی
شستشو با اصول مذهبی
۹۲۶۱۸۹

R.U. English service
آر. یو
انگلیش سرویس

خشکشوئی موکت . فرش. مبلمان و تشك اتومبیل درمحل ۸۵۵۲۴۹ و ۸۴۳۸۴۵

بدون ادعا
ناتالی اکسپرس خشکشوئی موکت مبل فرش پرده‌و نظافت کلی ساختمان ۸۳۳۲۳۲و ۸۳۷۹۰۳ آ_۱۱۴۶

CERTIFIED HOME SERVICE CLEANING CO. TEL. 754812 758496

بعمل کار برآید به سخن دانی‌نیست آمریکن‌سرتیفاید هوم سرویس کلینینگ مجهز ترین سازمان خشکشوئی مبلمان فرش، موکت ، پرده ونظافت‌منزل ومحل کار با برخورداری از نیم قرن تجربه‌وتکنیك برترامریکائی تلفنهای‌رزرو ۷۵۸۴۹۶ ـ ۷۵۴۸۱۳

سازمان نصب
شستشوی موکت مبلمان فوری ۸۴۷۱۲۲ آ_۱۱۴۲

دوراکلین
سرویس آمریکا
تلفن های رزرو وقت ۸۴۸۳۹۵ و ۸۴۸۳۹۶ و ۸۴۵۶۸۳

کلین سرویس پاکزا
خشکشوئی فرش مبل . موکت وکلیه کفپوش ها با آخرین تکنیك تمیزتر و ارزانتر تلفن ۸۵۳۹۹۵

آمریکن کلینر هوم سرویس
خشکشوئی مبل، فرش، موکت، پرده داخل اتومبیل در محل. واکس پارکت . موزائیکو مکالئوم ۷۶۹۹۰۳ و ۷۵۲۸۷۳و ۷۵۳۸۸۵

قالیشوئی‌وطن
با۲۰سال سابقه درخشان اماده شستن فرش بادستگاه های اتوماتیك تلفن :
۵۵۱۶۷۰

شرکت فورهاش
نظافت کلی ساختمان و خشکشوئی‌مبل موکت فرش و پرده ۷۵۶۵۵۸

تعمیر وسرویس کولر

سرویس و تعمیرونصب کولر و تهویه مصبوع شبانه‌روزی ۸۵۵۴۸۶

شرکت صنعتی جنرال
نصب و سرویس و تعمیرات کلیه مصنوعات تلفن ۹۵۸۲۵۲ ـ ۹۵۷۷۹۴و۴ـ۹۶۳۹۷۲

شرکت خدمات اورژانس
کولر گازی ، کولرآبی، تهویه مطبوع
سرویس،تعمیرات ، نصب‌فوری تلفن ۹۷۶۲۶۹ آ_۱۰۹۸

سرویس و نصب کولر وآبگرمکن فوری تلفن ۳۹۲۵۸۵

موسسه فنی ۱۱۲
سرویس کولر تعمیر یخچال ۹۶۴۱۹۱ آ_۱۱۳۲

راهنمای سرویس
ارج
درسراسرکشور
۹۶۲۰۴۵
از ساعت ۷ صبح تا ۷ بعدازظهر

تعمیر وسرویس یخچال

تعمیرگاه یخچال‌فریجیدر اثاث یدکی موجود ۸۴۸۷۵۶

تعمیر یخچال وفریزر سید حسین ۲۴۲۴۳۸

لوله کشی گاز

لوله‌کشی گاز
باتائید شرکت ملی گاز تلفن ۸۴۹۷۱۲

کول کاندیشن

لوله‌کشی گاز باتائید شرکت ملی گاز ۶۶۳۷۶۲ ۱_۲۰ آ_۳۰۴۴

لوله‌کشی گازمنازل تبدیل سوخت
در صنایع و بیمارستان ها و هتل‌ها و ساختمانهای بزرگ وحرارت مرکزی و تهویه با تضمین و نگهداری
شرکت هاوس تکنیك
تلفن ۹۳۱۱۸۱ آ_۹۰۲

لوله‌کشی گاز
باتائید شرکت ملی گاز تلفن ۸۴۰۵۹۹ آ_۳۴۹

تعمیر وسرویس لوازم منزل

تعمیر لباسشوئی ۷۶۴۰۳۰ آ_۱۰۷۴

موسسه فنی ۱۱۲
سرویس آبگرمکن گازی و نفتی ۹۶۴۱۹۱ آ_۱۱۳۱

تعمیر وسرویس شوفاژ

نصب و سرویس کولر و شوفاژ ۲۶۲۶۹۸

نصب شوفاژ باقساط ۱۰ ماهه
۹۲۱۱۰۸
شرکت کولدو اتر

شوفاژ تهویه
سرد و گرم و گاز نگهداری ۸۵۰۷۳۶

نصب شوفاژ و تهویه فوری
۸۴۷۱۴۴ و ۷۹۴۶۹۴
شرکت ناوسا

شرکت ام سی
تاسیسات
شوفاژ ، تهویه مطبوع فاضلاب ، لوله‌کشی گاز با تائید شرکت ملی گاز تلفن ۸۲۸۱۹۸

سرویس‌وگارانتی‌شوفاژ وتهویه تلفن ۶۴۸۶۸۹

نصب‌شوفاژ و تهویه مقطوع و اب رسانی شرکت مسکردل ۸۲۲۷۸۸ آ_۱۰۳۹

شرکت مهندسی وایس‌هایت نصب فوری شوفاژ و لوله‌کشی گاز با تائید شرکت ملی گاز باه سال سرویس مجانی ۸۵۳۷۴۵ آ_۲۳۰۹

مهندسی واترمینز
اجرای تاسیسات‌بهداشتی‌شوفاژ تهیه ، برق گاز با تائید فوری تلفن ۷۳۷۹۹۰ آ_ ۳۰۰۰

ایران‌دارسل
مجری‌و مشاورتاسیسات تهیه و نصب (شوفاژ تهویه مطبوع و برق) لوله کشی گاز با تائید شرکت ملی گاز تلفن ۸۳۲۹۵۴ و۸۳۳۹۰۲

لوله بازکنی

لوله‌بازکنی.تشخیص ترکیدگی‌لوله ۳۱۰۳۴

لولعبازکنی و تخلیه چاه تلفن ۳۶۰۶۹۶ آ_ ۸۸۹

لوله بازکنی فوری
۷۶۳۴۷۲

لوله‌بازکنی فوری سعدی ۳۵۵۴۷۳

لوله‌بازکنی شبانه‌روزی فوری ۶۳۶۳۷۹

لوله‌بازکنی ۹۳۹۴۲۹

لوله بازکنی فوری ۵۴۸۹۶۳

تشخیص ترکیدگی لوله بادستگاه الکترونیکی ۹۲۶۱۵۶

لوله‌بازکنی.تشخیص ترکیدگی‌لوله ۸۲۱۸۳۰

لوله بازکنی ولوله‌کشی شبانه‌روزی ۸۲۷۴۰۸

لوله بازکنی و
تخلیه چاه در تمام نقاط تلفن ۷۶۷۶۷۳

لوله بازکنی فقط ارزان فوری یکساعته ۷۶۵۲۴۴

تخلیه‌چاه

تخلیه چاه فوری ۵۴۸۹۶۳ آ_۹۱۲

تخلیه‌چاه
۹۲۰۱۷۵ و ۶۵۹۰۴۷

تخلیه چاه کوروش
۷۹۵۷۹۸

تخلیه چاه متری ۱۵۰ ریال تلفن ۵۲۱۶۷۶

تخلیه چاه و حفر چاه با پمپ های مخصوص لجن کش
۵۴۹۶۸۳

تخلیه‌چاه
۵۳۴۴۲۲ ـ ۵۶۲۹۰۴ و ۵۳۷۸۱۷ ـ ۵۳۸۳۲۷
لوله‌بازکنی ۵۰ تومان

تخلیه چاه باقیمت مناسب
۵۳۷۸۸۵

تخلیه چاه لوله‌بازکنی
کاوه
باپمپهای مخصوص لجن کشی در تهران و شهرستانها ۹۶۲۲۵۳

تخلیه هرنوع چاه ولوله بازکنی جهت تهران وشهرستانها شرکت دیلجان ۹۷۵۷۴۲

تخلیه‌چاه‌فوری ۸۲۱۸۳۰

تخلیه هرگونه چاه ولوله بازکنی
تعمیروحفرچاه
ایران تخلیه ۹۳۵۲۸۶

تشخیص ترکیدگی لوله‌با دستگاه‌الکترونیکی لوله‌بازکنی ولوله‌کشی ۲۲۷۱۴۴

شرکت تخلیه اس . اف
با مسئولیت محدود تلفن های
۵۴۴۸۶۸
۵۴۴۷۹۲

تخلیه چاه و انبار، حفر چاه و لوله بازکنی با قیمت مناسب۵۳۷۸۸۵

آگهیهای متفرقه

دفترخوانندگان۶۵۱۹۲۰

قابل توجه جوانان
جارو برقی جهت تمیز کردن آب و کف استخر و اسکی آبی‌بادبانی‌تلفن ۷۶۲۰۱۴ساعت ۱۶ تا۱۸ آقای شیرمرد

تعویض باغ باهر نوع ماشین تلفن ۹۳۹۳۷۸ از۸تا۱۰ صبح

کرکره چوبی
Mischler میشلر
سرما، گرما و نور از کرکره چوبی میشلر عبور نمیکند
BW پارکت
نمایشگاه : شاهرضا کوچه فتوحی
۸۲۹۳۹۰ـ۸۲۴۳۰۷
۸۲۴۸۷۰ـ۸۲۹۵۹۶

اکازیون
فقط با یك تلفن
میتوانید بهترین و مرغوبترین برنج راهر مقدار که‌بخواهید دراسرع وقت تهیه نمائید. ۶۶۲۴۰۱
۶۶۲۴۰۱
۱_۱۳ آ_۲۲۶۱

سالن پذیرائی قزل آلا
دبلوار الیزابت برای جشنها و عروسیها
تلفن : ۸۹۰۶۷۵

هرنوع
غذای آماده
برای هر گونه مجالس با سرویس کامل ۳۶۶۵۴۸

مژده باهالی محترم تهران و کلیه نقاط ایران
الکتریکی نور هاشمی مجهز ترین موسسه تزئینات الکتریکی‌وظروف کرایه دارای مولد برق های سیار ، جشنها و عروسی شما را از نظر روشنائی تضمین‌مینماید آدرس : خیابان شهباز جنب میدان خراسان الکتریکی نور هاشمی تلفن ۳۵۵۵۶۴ ـ ۳۵۵۵۶۵ و ۳۵۷۶۱۸

گمشده

توجه توجه
کیف اینجانب کامران فامیلی در او ایل یوسف آباد گم شده از جوینده خـواهشمند است مبلغی‌که‌در کیف بوده مژدگانی برداشته کیف و اوراق کارت مالکیت ماشین‌ـ گواهینامه بین‌المللی ـ و غیره آنرا که بدرد کسی نمیخورد به آدرس یوسف آباد خیابان بیستون پلاك۷۲ طبقه سوم پست‌نمایند خیلی متشکرم تلفن ۶۵۷۴۰۳ ۱_۱

چکی‌بشماره ۶۳۶۵۵۵ بحساب ۶۷۵ بنام محمد علی صالحی و چکدیگر بمبلغ ۸۰ هزار ریال بنام حاج زین‌العابدین باباشی تاریخ۱۳ر۵ر۳۶ ازدرجه اعتبار ساقط است. آ_۴۵۵۸

چکی بشماره ۹۲۵۰۷۵ مربوط به‌بانکسپه شعبه بوعلی‌حساب جاری ۱۷۸۷۴ در وجه‌شهاب حسینخانی مفقود گردیده و از درجه اعتبار ساقط میباشد. آ_۷۲۲۹

چکهای شماره ۶۷۴۲۹۶ و ۶۷۴۲۹۷هر یک بمبلغ ششصد وپنجاه هزار ریال بدون‌تاریخ و ۶۷۴۲۹۴ و ۶۷۴۲۹۱ هر یک بمبلغ دویست هزار ریال بحو الکرد اسماعیل خداترس وحسن حسن زاده کیانی‌بانك صادرات شعبه رشت جاری ۲۹۸۷و ۰۷۵۲۴ بانك پارس شعبه خیابان فردوسی جاری ۱۰۲۶۱پانصدهزار ریال‌بامضاء فریدون علی اکبری مفقود شده از درجه اعتبار ساقط است.

گمشده
یکدستگاه بی‌ام‌و پرتقالی رنگ مدل ۷۳ بشماره شهربانی ۳۱۶۲۱تهران ـ ق حوالی‌صد دستگاه‌اله‌در تاریخ ۱۶ر۴ر۳۶ بسرقت رفته است از یابنده خواهشمنداست روز ها بتلفن ۸۹۹۴۵۹و شبها بتلفن ۳۴۳۹۷۱ اطلاع داده مژدگانی دریافت دارد. ۱_۲ آ_۷۰۶

گواهینامه رانندگی کارت بیمه وکارت‌شناسائی اتومبیل‌پیکان این جانب رضوان‌الله زارعی عدل در حوالی چهار راه‌کالج مفقود شده استاز یابنده‌متمنا میشود به نشانی بیمارستان میثاقیه تلفن ۶۵۶۱۳۰ الی ۳۹ به‌اینجانب رضوان‌الله زارعی عدل اطلاع و مژدگانی دریافت دارند. آ_۸۵۲

چک شماره ۴۹۳۳۳۲ بدون تاریخ‌به‌عهده‌بانك سپه شاهرضا بمبلغ۴۰۰ هزار ریال در وجه شخصی و چك شماره ۵۵۸۱۵۷ مورخ ۲۵ر۲ر۳۶ به عهده بانك ملی آریامهر بمبلغ ۵ میلیون ریال در وجه‌خانمی مفقود گردیده از درجه اعتبار ساقط هستند. آ_۴۵۵۳

گمشده
آگهی فقدان پروانه مالکیت خودرو
ویلیام فرد کارت مالکیت موتورسیکلت شماره ۹۶۱۶ تهران_۴۱ مفقود شده‌و صاحب آن آقای ویلیام فرد تقاضای صدور مجدد آنرادارد مراتب در سه نوبت هر ده روز یکبار آگهی میگردد در صورت عدم اعتراض‌پس از نشر این آگهی المثنی مربوطه تنظیم و تسلیم نامبرده خواهدشد.
اداره راهنمائی ورانندگی آ_۷۱۷۹

آپارتمان فروشی

اکازیون و دیدنی
۲دستگاه آپارتمان‌لوکس شخصی ساز کاملا مهندسی مجهز به فن‌ـکویل و آسانسور وتمام تجهیزات مورد لزوم به مساحت ۱۸۰ متر خالص با سالن بزرك انباری و پارکینك در بهترین نقطه خیابان پهلوی به فروش‌میرسد۶۸۷۲۵۴ـ ۶۸۵۷۳۲ ـ ۶۸۴۱۰۹

آپارتمان فروشی در جاده قدیم شمیران ۸۳۲۴۴۰

آپارتمان فروشی در خیابان پهلوی ۸۳۵۲۲۲

آپارتمان فروشی
نارمك ۳و۴اطاق خوابه‌دسرویس کامل تلفن ۷۳۵۶۳۱ آ_۲۰۱۵

در شمال شهر
آپارتمانهای۲ تا۴ اطاق‌خوابه برای فروش موجود است‌تلفن ۸۵۳۷۳۶ و ۸۴۷۹۸۲

تهران پارس
آپارتمان‌سه اطاق‌خوابه ۱۲۰ متری ۶۰۰ هزار تومان ۸۴۴۰۲۳ و ۸۴۵۷۰۱ آ_۱۲۱۲

آپارتمان‌لوکس
۳دستگاه آپارتمان‌لوکس از یك واحد مسکونی ۵ طبقه‌دارای‌آسانسورفن‌ـکوتل با سرویس خارجی و کلیه تجهیزات مدرن‌و پارکت واقع در خیابان پهلوی روبروی پارك شاهنشاهی جنب ـ فروشگاه بزرك ایران دارای ۳ اطاق خواب و سالن نهارخوری بدون واسطه بفروش میرسد تلفن۷۵۶۸۹۰و۷۶۸۵۰۱ و ۷۶۸۵۰۲ از ساعت ۹ صبح تا ۸ بعد از ظهر شرکت‌ساختمانی پاسنگان

فاز اول اکباتان
آپارتمان ۳ اطاق خوابه ۱۵۶ متری طبقه اول دارای بالکن پارکینگ ،انباری و فیش‌تلفن برای تماس تلفن ۶۲۷۸۱۹ آ_۷۰۳

آپارتمان ۲ و ۳ اطاق خوابه اول سید خندان خیابان دبستان نبش کوچه اسجدی پلاك۱ آ_۹۴۶

عباس آباد انتهای فرح شمالی آپارتمان‌سه اطاق خوابه ۱۳۰ متربی و اسطه‌۷۷۰ هزارتومان ۸۴۴۰۲۳ و ۸۴۵۷۰۱ ۱_۱۰ آ_۳۰۰۶

آپارتمان فروشی و معاوضه
سه راه بوذرجمهری شریف‌الدوله کوچه مریم تلفن ۵۶۳۹۶۷

اکازیون
آپارتمان های ۳ و ۴ و ۵ اطاقی باحیاطو تراس وبالکن اعلا و تلفن های مشغول کار که‌درهر طبقه فقط یك آپارتمان میباشد واقع در مرکز تجارتی وسکونتی میدان هفت حوض نارمك بفروش میرسد تلفن های ۷۹۵۷۷۱ و ۷۹۱۵۵۴ ۱_۶ آ_۷۰۰۲

گیشا آپارتمان با وام بانکی ۶۳۶۶۶۰

آپارتمان تهرانپارس
فقط با۲۰۰ هزار تومان پیش‌قسط تلفن۷۸۳۵۳۵

آپارتمان
۳و ۴و ۵ اطاقه باقیمت مناسب نقد و اقساط تلفن ۷۹۴۶۵۴

آپارتمان از ۳۰۰ هزار تومان ببالا از چهار راه قصر تا شمیرانات تلفن ۲۲۸۹۷۱تفکری آ_۱۱۲۵

آپارتمان در شمال شهر ۹۳۳۹۷۶

آپارتمان و خانه فروشی با سرویس کامل تلفن۳۴۴۳۶۰

مقابل پارك کورش
کوچه‌پیکان یکدستگاه آپارتمان بمساحت ۸۴ متر ۴۵۰ هزار تومان‌بدون و اسطه ۲۳۷۴۷۵ آ_۹۱۱

داودیه
یکدستگاه آپارتمان پشت پارك کورش‌با ۳۵۰هزار تومان‌بدهی بانکی بیواسطه فروشی ۲۳۷۴۷۵ آ_۱۱۷

اکازیون واقعی
فن‌کوئل، سقف بتونی ، آسانسور،اسکلت فلزی،مستحکم دو پارکینگ مستقل مشخصات آپارتمانهای سه اطاق خوابه مادر خیابان آریامهر است که تزئینات داخلی آنرا با نظرشما انجام خواهیم داد ، بیواسطه از ساعت۹ـ۶ بعدازظهر تلفن ۲۲۸۶۵۴ ۱_۳ آ_۷۰۱۱

شهرك اکباتان
فاز یك سه اطاق خوابه با قیمت مناسب به فروش میرسد تلفن ۸۳۹۵۸۰ آ_۱۰۰۶

نیاوران آپارتمان سوپر مدرن‌شیك
یك دستگاه‌آپارتمان‌طبقه سوم دامن کوه مشرف‌به شهر تهران با منظره فوق‌العاده ۲ اطاق‌خواب، پارکت ، سرویس کامل، شومینه شوفاژ ، کولر، آسانسور ، انبار ،مجزا، استخر، سونا، پارکینك به علت مسافرت بدون واسطه فوری به مبلغ ۱ر۵۰۰ر۰۰۰ تومان بفروش میرسد لطفا با تلفن ۸۹۵۸۹۱ از ساعت ۵الی ۸ر۵ شب تماس حاصل فرمائید .

آپارتمان لوکس
دو اطاق خوابه در عمارت سامان بلوار الیزابت دوم با پارکینگ انبارو تلفن خصوصی بفروش میرسد تلفن ۲۹۳۳۴۶ بین ساعات ۳ تا۷ بعدازظهر ۱_۴ آ_۷۳۵

قابل توجه شرکتها و موسسات
میرداماد آپارتمانی بازیر بنای ۹۲ متر باسرویس کامل به فروش میرسد تلفن ۲۳۲۵۰۵ آ_۹۴۱

آپارتمان فروشی تهران‌پارس با وام بانکی ۲۵۰ هزار تومان پیش قسطه‌به اقساط ۱۵ ساله از یك الی ۵ اطاق تلفن ۷۸۲۰۳۰ و ۷۸۰۰۶۱

شهرك اکباتان
۳اطاق خوابه ۱۴۸ متر تلفن ۶۵۲۵۹۶ ۱_۳ آ_۳۰۰۸

آپارتمان فروشی
آپارتمان لوکس چهار اطاق خوابه، دارای شوفاژ ، آسانسور، تلفن، استخر که زیربنا اختصاصی ان ۲۱۸ متر میباشدقیمت۱۴۰۰ر۰۰۰ تومان واقع‌درخیابان پهلوی‌روبروی پارك شاهنشاهی بیواسطه‌از ساعت ۹ـ۶ بعد ازظهر تلفن ۲۲۸۶۵۴ ۱_۳ آ_۷۰۱۳

آپارتمانهای فروشی
فلکه اول تهران پارس‌ـ تهران نو اول نارمك ـ نازی آباد چهار راه سر سبز ـ ۲و۳ اطاق خوابه دارای سالن ناهار خوری و پذیرائی ،هال و ـ سرویس کامل نقد و اقساط تلفن ۵۳۲۶۳۱ و ۵۳۳۷۸۶

شما میتوانید برای توسعه کار خود و تجارت سالم در کنار مادفتری بسیار مجلل با حداقل هزینه‌داشته‌باشیدتلفن ۶۵۱۶۲۹ و ۶۵۵۶۴۶

آپارتمانی دارای ۳ اطاق خواب تمام موکت ، ۹۷ متر حیاط مستقل با گلخانه شوفاژ روشن ، فیش تلفن ۱۷ ماهه ، پارکینك ، کولر ، پرده ، واقع در خیابان شاه چهاراه دقیقی بین شامو نشاط دست راست درب دوم شماره ۱ر۹۲بفروش میرسد
بازدید هر روز از ساعت ۴½ تا ۷ غیر از ایام تعطیل ۱_۳ آ_۱۰۷۱

توجه
درانتهای فرح‌شمالی‌اول خیابان جلفا
اشخاصیکه طالب محیط سالم ومطمئن برای سکونت در آپارتمان کاملا مدرن باشند فقط یکدستگاه‌سه اطاق خوابه و ۴ دستگاه دو اطاق خوابه برای فروش موجود است بین ساعت ۸ تا ۱۲ صبح‌و ۳ر۵ تا۷ بعد ازظهر
با شرکت ایران‌پادار تلفن ۸۵۰۳۱۵ تماس بگیرند
آ_۹۶۴

«آپارتمان فروشی»
سه‌اطاق‌ـ هال ـ سرویس‌کامل نواب ، بین هاشمی و گلکار تلفن ۹۶۵۷۵۴ ۱_۳ آ_۷۱۱۳

برای شرکتها
۲ دستگاه آپارتمان ۷ اتاقه با شوفاژگازی‌ـ کولرـ پارکینگ‌ـ دو شماره تلفن واقع دربلوار الیزابت خیابان قادسی برای مذاکره صبحها باتلفن۳۰۵۲۶۲ آ_۸۶۷

در گیشا
آپارتمان سه اطاق خوابه با ۱۶۰ متر ،ساحت مفید فروش فوری‌تلفن۸۲۸۵۸۷ و ۶۳۴۵۴۵ آ_۹۶۵

خانه‌فروشی

شاهرضا وکریمخان‌ببالا
خانه‌های‌کلنگی و زمین‌خریدار و فروشنده‌ایم ۶۲۷۳۹۴ ـ ۶۲۳۷۴۶ ـ ۶۲۴۷۳۱

خانه‌کلنگی شاهرضاببالا
خریدارو فروشنده‌ایم۶۲۷۳۹۴ـ ۶۲۳۷۴۶ـ ۶۲۴۷۳۱

یکدستگاه ساختمان سه طبقه‌ونیم بمساحت۴۵۰ متر مجهز با شوفاژ ماشین‌رو‌روبرو خیابان‌پهلوی شمال کاخ مرمر بمبلغ سه میلیون‌و ۲۰۰ هزار تومان بفروش میرسد تلفن های ۲۷۰۷۵۷و ۲۷۴۴۶۸

خانه و آپارتمان در شمال شهرفروشنده‌ایم ۹۲۸۰۸۲

منزلی ۱۴۴ متر دارای ۳اطاق آشپزخانه حمام زیر زمین آبگرمکن کولر موکت پرده کرکره با فیش تلفن قیمت ۶۰۰ هزار تومان جاده تهران نو بالاتر از سه راه سیمتری ایستگاه مسجد کمیل کوچه ۶ متری بهمن بن بست سوم پلاك ۵۱ ۱_۳ آ_۷۹۹

فروش فوری خیابان ابوسعید خانه‌ای تمیز جنوبی ۱۲۸متر زمین ۵ اطاق دو آشپزخانه حمام آبگرمکن کولر تلفن قیمت ۷۰۰ هزار تومان‌تلفن۵۶۱۲۷۱ از ساعت ۴ الی ۱۰ بعد از ظهر ۱_۲ آ_۳۰۰۷

خانه‌ای بمساحت ۱۱۲ متر ۳ اطاقه یکطبقه با آشپزخانه و حمام واقع در حسین آباد لویزان بفروش میرسد تلفن ۲۷۷۳۸۳ ۱_۶ آ_۶۰۰

منزل فروشی
دامپزشکی چهار راه قصرالدشت پلاك ۳۵۱ تلفن ۹۵۹۸۸۹

اکازیون واقعی
منزل ۲ طبقه شمالی با تلفن بسیار عالی ۱۴۶ متر فرح آباد ژاله ۱۴ متری فرزانه بعلت مسافرت فروشی ۲۳۷۴۸۷ ۱_۲ آ_۷۱۶

خانه‌ای به مساحت ۳۰۰ متر دو طبقه هر طبقه سه اتاق خواب هال‌وسرویس با دو کنتور برق تلفن ، آب ، کف موکت‌شده‌نیروی هوائی‌خیابان ۳ر۳۱ پلاك ۹۶ بدون واسطه بفروش میرسد تلفن۵۲۵۸۳۶از ۹الی ۱۷ ۱_۴ آ_۹۵۰

خانه‌ای جنوبی بمساحت ۱۰۰ متردو طبقه مستغلاتی هر طبقه دارای سه اتاق و هال و سرویس کامل با آب و برق، تلفن واقع در شهرری خیابان ۱۲ متری نصیری پلاك ۱۹۹ بدون واسطه بفروش میرسد ۵۲۵۸۳۶ از ساعت ۹الی۱۷ ۱_۴ آ_۹۵۱

خانه قدیمی ساز تمیز بمساحت ۱۳۳ متر دو طبقه تیر آهن و طبقه‌سوم‌شیروانی‌دوبر بادرب ماشین‌رو دارای زیر زمین و حمام و ۶اتاق با تلفن قیمت ۸۰۰ هزار تومان بین شاه و حشمت‌الدوله ۹۲۶۲۲۳ ۱_۲ آ_۹۳۹

اکازیون ارزان
خانه کلنگی قابل‌سکونت با تراکم متوسط و آب و برق و تلفن قواره دوم تخت طاوس‌نزدیك‌پهلوی با ارزانترین قیمت فورا بفروش میرسد۶۸۴۱۰۹ ۸۹۰۵۲۴

اکازیون استثنائی
یکباب‌خانه‌شمالی بمساحت۲۰۰ متردو اطاق خوابه نوسازدر بهترین نقطه کرج بمبلغ ۶۸۰ هزار تومان فروشی تلفن ۵ـ۶۸۶۲۶۴ تاجی ۱_۲ آ_۹۶۸

منزل مسکونی ۳ طبقه ۲۶۶متر زمین ۴۰۰ متر بنا دارای ۱۰ اطاق باسرویس با آب‌و برق تلفن‌و کولر بمبلغ یک میلیون و ۲۰۰هزار تومان بفروش می رسد تلفن ۳۶۳۷۶۷ ۱_۲ آ_۱۰۳۸

خانه‌ای مدرن شخصی ساز شمالی دو طبقه دو نبش هر طبقه دارای پنج اتاق و هال‌و آشپزخانه باسرویس کامل و شوفاژ و دو فیش تلفن واقع درخیابان‌پهلوی روبروی کاخ مرمرکوچه عدل بدون واسطه بفروش میرسد تلفن ۵۲۲۶۴۷ صبحها ۱_۲ آ_۷۱۲۷

خانه‌ای شمالی درحدود ۲۰۰متر آجری‌وتیرآهن‌ـ قدیمی ـ دارای ۸ اطاق ۲ آشپزخانه‌و۳ سرویس واقع در خیابان فرصت شاهرضا به قیمت مناسب بدون واسطه به فروش می‌رسد . تلفن : ۸۲۵۶۱۴

خرید و فروش آپارتمان در قیطریه و شمیران ۲۷۹۴۹۱

سلطنت‌آباد احتشامیه نوساز مدرن طبقه دوم‌با پله‌اختصاصی ۳ اطاق خواب هال سالن تلفن مستقل شوفاژ دو کولر دو سرویس موکت لوستر پرده تراس کاراژ ۲۴۴۰۹۴ آ_ ۸۷۷

خانه‌ای‌دو طبقه بمساحت ۱۵۰ مترو۲۱۸ متر زیر بنابا۶ اطاق ویک انباری شمالی جنوبی با تلفن مجهز در امیر آبادشمالی شیراز غربی بدون واسطه به قیمت‌یک میلیون و ۲۰۰ هزار تومان بفروش میرسد تلفن ۶۳۵۱۷۱ ۱_۲ آ_۱۰۱۶

اکازیون واقعی در کامرانیه
یکدستگاه‌مستقل دو طبقه ۴۳۰ متر مساحت هر طبقه ۲۰۰ متر با۳ اطاق خواب و تجهیزات کامل‌فورا بدون واسطه بقیمت یکمیلیون و ۷۰۰ هزار تومان فروشی ۸۵۳۸۰۷ ۱_۲ آ_۳۰۰۵

ارزان و فوری
دروازه شمیران منزلی ۷ اطاق ۲ سرویس تلفن بعلت تعهد درمعامله‌دیگر کمتر از قیمت روز ۳۰۵۰۹۲

خیابان عباس‌آباد خیابان میترا ساختمان۲ طبقه مستغلاتی ۱۸۰ مترزمین ۲۴۰ متر زیر بنا با آب و برق و تلفن بفروش میرسد تلفن ۶۲۱۵۳۸

خانه‌فروشی
خانه‌ای ۱۴۱ متر ۲طبقه ۶ اطاق ،زیر زمین ،حمام و سرویس و برای هر طبقه ، تلفن ، کولر ، کرکره ،کاغذ دیواری ، آذربایجان‌اول‌دامپزشکی بیواسطه ۸۸۰ هزار تومان ۹۶۸۶۶۸

منزل ییلاقی در کرج به مساحت ۱۴۰۰ مترمربع دارای سه اطاق خواب ، سرویس کامل تلفن ، کولر ، شوفاژ ، استخر بزرك با تصفیه بعلت مسافرت بفروش‌میرسد تلفن ۸۵۰۰۷۱ بعد از ظهر ها

خانه ۲۵×۶ شمالی ۳ طبقه۶ اطاق‌ـ زیر زمین بزرگـ تلفن دو آشپزخانه ـ ۲ عدد کولرـ دو سرویس حمام گـرم و اف اف بعلت مسافرت بفروش میرسد تلفن ۷۳۲۵۳۴ ۱_۳ آ_۷۴۳

خانه فروشی
یکباب‌خانه۱۲۰ متری دو طبقه که ۱۸۰ متر زیر بنا دارد ، با یک سرویس کامل و آب و برق ، فیش تلفن و کولر در انتهای سی متری نارمک فرجام شرقی خیابان خاور خیابان ۸۲ پلاک ۱۹ باشرایط سهل به فروش میرسد.به نشانی فوق مراجعه فرمائید. ۱_۲

خیابان وزراء
یک واحد مسکونی جنوبی مستقل ساختمان مهندسی شخصی‌سازدر ۲ طبقه ‌جموعا ۱۰۰ متر مربع زیر بنا شامل‌سه اطاق،گاراژ حمام و اشپزخانه باشوفاژ و کولر و تلفن به فروش میرسد تلفن ۶۲۳۶۴۸ مراجعه شود. ۱_۲

جردن خانه ویلائی ۶۱۰ متر مساحت زمین حدود ۵۵۰ متر زیر بناءاستخر تصفیه آب تلفن شوفاژ کولر آشپزخانه چوبی هلندی نیمه مبله تلفن ۶۲۲۸۴۹ و ۸۳۵۳۳۹

خرید و فروش خانه تلفن ۶۸۴۱۰۹ ۱_۲۰ آ_۲۲۰۱

منزل ویلائی
یکدستگاه منزل ویلائی بمساحت ۱۰۰۰ مترمربع ۱۶۰۰ متر زیربنا سه طبقه دارای ۱۲ اطاق خواب سالن پذیرائی بزرك گچ‌بری و آینه‌کاری شده شوفاژ‌ـ کولر تلفن و استخر کوچك‌به مبلغ ۶ میلیون تومان‌به فروش میرسد خیابان پهلوی کمی بالاتر از باغ وحش و دونتشاه ، بلوار حافظ شیرازی تلفن ۳۱۱۲۲۴ و ۳۱۱۲۲۵

ویلافروشی

اکازیون
یک ویلای استثنائی در فیطریه
یکدستگاه منزل ویلائی دوطبقه ۱۱۳۰ متر زمین ۱۱۰۰ مترزیر بنا۱۶اطاق خواب سالن پذیرائی بسیار بزرك ۲ اطاق مستخدم،شوفاژسانترال دو شماره تلفن، استخر و گلخانه بفروش‌میرسد تلفن ۳۱۱۲۲۴ ـ ۳۱۱۲۲۵

ویلافروشی

سلطنت‌آباد (گلستان) فرمانیه
اول پهلوی از تجریش
سلطنت آباد (گلستان) فرمانیه بقیمت های ۵ر۵ الی ۸ میلیون تومان تلفن ۸۴۸۴۲۴ از ساعت ۵تا۸ بعدازظهر . آ_ ۳۰۱۸

دریا کنار
ویلائی بمساحت ۵۰۴ متر با سرویس کامل باوام بانکی بدون و اسطه فروشی تلفن ۶۳۷۲۲۲ از ساعت ۲ بعد از ظهر ببعد ۱_۳ آ_۱۰۲۹

امتیاز ویلای ۲۰۰ متری از فاز دوم شهر واوان بفروش میرسد تلفن ۹۷۶۲۵۹

ساختمان‌فروشی
۴رفرعی
تخت‌طاووس
مهندسی ساز جنوبی ۳۰۰ متر زمین ۵۳۰ متر زیر بنا ۲ر۵ طبقه همکف شامل ۲ گاراژ ۳ اطاق و شوفاژ طبقات اول و دوم هر یك‌آپارتمان‌مستقل ۳اطاق خوابه سالن و ناهار خوری هال آشپزخانه و ۲حمام و دستشوئی با موکت و کرکره وکولر ۲تلفن مستقل بشماره های ۸۵۱۵۸۶ ـ ۸۴۶۲۹۹ مراجعه فرمایند .

نیازمندیهای اطلاعات

تلفنهای: ۳۱۱۲۳۰-۳۱۱۲۲۹

نیازمندیهای اطلاعات تلفنی آگهی میپذیرد

ویلای فروشی دربهترین نقطه الهیه
ویلایی کامل دارای کلیه سرویسهای مورد نیاز و چاه آب دوبر به مساحت ۷۵۰ مترمربع واقع در خیابان الهیه خیابان واثق نوری به فروش میرسد تلفن۶۲۲۱۷۴ـ۲۶۲۲۷۶
آـ ۸۶۳

در شهرستان ورامین دودستگاه ویلافلزی‌ساز دوبر هر یک به مساحت ۲۵۰ و ۲۴۰ متر زیر بنا دارای آب و برق بفروش میرسد ۸۴۷۹۸۲ و ۸۵۳۷۳۶

چند دستگاه ساختمان‌در گلشهر غربی فروشی ۹۴۰۵۱۷ ریونی

ویلائی‌دو اتاق‌خوابه‌در مجتمع ایزدشهر ساحل دریای‌محمود آباد فروشی ۲۵۰هزارتومان نقد بقیه در ۱۰ سال تلفن ۸۵۱۶۸۶
آـ۹۴۸

اکازیون
ویلای فروشی جنب بولینگ جاده قدیم شمیران مقطوع ۱٫۵۰۰٫۰۰۰ تومان۲۶۴۰۵۸
۱ـ۳ آـ۹۴۳

ویلای فروشی
ویلائی درشمال جنب متل‌قو بمساحت تقریبی دوهزار متر مربع‌یکطرف جاده و یکطرف دریا‌با ساختمانی به مساحت ۳۰۰ متر مربع ومحوطه گل‌کاری شده بسیار عالی برق ۳فاز فیش تلفن آب شهرداری به فروش میرسد طالبین بتلفن۲۷۰۶۲۹ازساعت ۵ بعدازظهر مراجعه فرمایند

اکازیون
ویلا فروشی یا معاوضه
یکدستگاه ویلای شخصی ساز ۴اطاق‌خوابه در انتهای‌اتوبان کرج نقد واقساط فروشی یا معاوضه تلفن ۸۲۸۵۸۷ و ۶۳۴۵۴۵
۱ـ۱۰ آـ۹۶۴

اکازیون ویلاهای
۱۵۰ متری ۳ و ۴ اطاقه
با آب و برق واقع در شمال جهان شهر کرج بقیمت ۳۵۰ تومان و ۳۸۵ تومان بفروش میرسد . میدان کرج املاک تماشا کد ۰۲۲۲۱ تلفن
۳۳۸۸
روز های جمعه تا ظهر باز است .

باغ فروشی
زمین در متل‌قو
یک قطعه باغ مشجر مشتمل بر درخت های مرکبات‌ومیوه‌باساختمان محل سرایدار و برق سه فاز چاه ومنبع آب محصور شده‌به مساحت ۹۶ هزار متر دارای‌سند مالکیت عرصه و اعیان بالای نمک آبرود ۲ کیلومتری متل قو یکجا بفروش می رسد و با ساختمان مستغلات و یا ویلای بزرگ معاوضه می نماید تلفن ۳۱۱۲۲۴ ـ ۳۱۱۲۲۵

نوشهر، ۹۰ متری دریا از باغ ۲۰۰۰متری ۱۰۰۰ متر با ویلا یابدون و یلا فروشی۶۸۰۴۶۷
۱ـ۳ آـ۷۲۳

باغی‌در تجریش بمساحت۲۰۰۰ متربااشجار کهن آب لوله‌کشی وچاه آب اختصاصی غنی استخر،گاراژ، برق، تلفن‌حدود ۱۱۰۰ متر ساختمان بعلت مسافرت فوری بفروش میرسد تلفن ۲۷۳۳۰۶
آـ۹۳۸

سرقفلی
جنب میدان شهیاد
یک انبار و تعمیرگاه با جواز آب‌وبرق بفروش می رسدتلفن ۹۷۹۴۰۰
۱ـ۴ آـ۸۷۸

قابل توجه دوستداران کتابخانه
کتابخانه بوعلی در میدان ژاله و اگذار میشود تلفن۳۳۵۲۰۸
۱ـ۳ آـ۱۰۳۵

یک دهنه مغازه بمساحت ۵۰ متر ملکی بفروش میرسد با بالکن حدود میدان شهیادتلفن: ۹۶۶۹۴۶ و ۹۵۲۸۵۰
آـ۱۰۰۰ ۱ـ۲

اکازیون
نمایشگاه اتومبیل مجهز با موقعیت عالی چهار دهنه بفروش می رسد تلفن ۷۳۲۷۷۷

مغازه‌ای در خیابان تخت طاووس نزدیک پهلوی با تلفن واگذار می‌شودتلفن ۸۹۸۷۷۰

کافه‌رستوران خوشبین
واقع در خیابان سعدی شمالی‌چهارراه سیدعلی با آب، برق ، تلفن فروشی تلفن ۷۵۴۱۲۲

یکباب مغازه به مساحت ۱۰۰ متربا‌انبار و سرویس،پارکینگ شوفاژ،آب،برق،تلفن، دونبش درموقعیت محلی فوق‌العاده با سند تفکیکی و دکوراسیون جهت اکثر مشاغل در بهترین نقطه سلطنت آباد ـ اختیاریه شمالی بفروش میرسد تلفن آژانس فرزانه ۲۴۲۱۸۹
۱ـ۵ آـ۳۵۷

یکباب‌مغازه تزئینات‌واقع درخیابان‌آیزنهاورخیابان جیحون ۳۰ متر با تلفن فروشی تلفن ۹۶۶۸۹۲

مغازه فروشی
مغازه تازه ساز بمساحت ۴۴ متر مربع ـ شوفاژ روشن و حمام وسیع و سرویس های ایرانی و فرنگی و روشوئی باضافه۳۰متر پارکینگ وکنتور های برق و آب گرم و سرد که‌کف آن بابهترین سنگ فرش شده و استفاده از سایر مزایا کلا اعم از ملکی و سرقفلی و غیره بمبلغ ۲۷۵ هزار تومان بفروش می رسد تلفن های ۷۹۵۷۷۱ و ۷۹۱۵۵۴
۱ـ۳ آـ۹۰۸

یک جایگاه فروش بنزین بمساحت ۶۰۰ متر با ۱۱ پمپ واقع در جهت جنوبی خیابان شوش حدود دروازه غاربفروش میرسد ۸۴۱۵۵۸

تجریش بازار فرح
یکباب مغازه همکف بازار دو طبقه‌باآب‌و برق و تمام‌وسائل و دکور بندی کامل با جواز کسب‌برای‌هر نوع کاری‌بقیمت مناسب فوری بفروش میرسد تلفن ۲۷۰۵۰۵
۱ـ۷ آـ۱۰۱۰

قابل توجه سازندگان آشپزخانه فلزی وچوبی
دوباب‌مغازه‌دو دهنه برخیابان اول فرح عباس آباد با۲رشته تلفن برای فروش یا اجاره یا مشارکت تلفن ۸۵۲۱۷۶
۱ـ۵ آـ۱۰۹۹

یک باب مغازه در یوسف آباد باجواز و تلفن بفروش می رسد تلفن ۶۲۰۰۱۶
۱ـ۶ آـ۹۰۱

زمین فروشی
قطعه زمینی ۱۵۰۰متر درملارد ویلا شمالی فروشی ۳۱۹۶۶۱
آـ ۸۹۰

زمینی به مساحت ۱۰۰۰ متر اسد آباد شمیران بفروش می رسد ۹۵۵۱۵۳

جاده مخصوص کرج
۱۵ هزار متر زمین با موقعیت عالی‌مناسب‌برای انبارنمایشگاه‌ـ اتو سرویس بیمارستان به فروش میرسد ۸٫۵ تا ۱۰٫۵ بعد ازظهر تلفن ۶۵۶۵۵۷
آـ۱۰۹

تهران پارس
زمینی باتراکم زیاد بمساحت ۳۶۰ متر بقیمت متری ۳۸۰۰ تومان فروشی تلفن ۸۳۴۲۳۷
۱ـ۲ آـ۱۰۱۷

در باغستان کرج
زمین دونبش بر خیابان های ۳۰و ۲۰ متری‌با نقشه ۳۰ باب مغازه‌متری۷۰۰ تومان بفروش میرسد تلفن ۸۳۴۲۳۷
۱ـ۲ آـ۱۰۱۰

خادم‌آباد قدس
زمینی بمساحت ۱۸۵۰ متر بر خیابان‌اسفالته اطراف آن‌مشجر بااستفاده از برق آب و استخر عمومی صبحها تا ۱۲ تلفن ۹۴۲۵۳۲

زمینهای‌قطعات کوچک از۱۵۰ متر ببالا قابل ساخت سرحد آباد و ملارد تلفن ۳۱۵۷۳۱
آـ۳۵۱۴

زمین در شرق میدان خراسان متری ۶۰ تا ۳۰۰تومان باسندمالکیت املاک رهبر ۳۵۴۹۴۶

زمین ارزان
مسعودیه ۲۴ کیلو متری کرج جنب درخشانیه قطعات ۸۵۰ متری تا ۵۰۰۰۰ متری آب درخت کاری خیابان‌های‌آسفالته قیمت از متری ۲۸ تا ۴۸ تومان دفتر مهران تلفن های۹۷۰۵۳۱و۹۷۵۷۳۱

زمین های اطرای کرج و رودهن محدوده با آب و برق فروشی شرکت پارس آژانس ساختمانی صداقت تلفن ۳۵۷۸۷۲

شهرک غرب
یک قطعه زمین ۶۰۰ متری در بهترین نقطه فاز ۴ با نقشه و جواز از ساختمان تلفن۶۵۸۰۹
آـ۷۳۶

زمین در نیاوران‌ـ زمینی به مساحت۷۷۰ مترتلفن ۲۸۳۷۶۱
آـ۷۱۵ ۱ـ۲

کوی ییلاقی فرامرزیه کرج
زمین
بقطعات ۱۲۰۰ متری با سند ـ مالکیت و لوله‌کشی آب دائم وبرق و خیابان های‌اسفالت شده و مشجر مناسب جهت ویلا سازی مجاور شهر سازی فردیس و مارلیک و دهکده ییلاقی خانه بنازلترین قیمت‌نقد و اقساط فروشی
۳۱۲۷۳۹
۱ـ۳ آـ۹۴۰

زمین مهرسهر فروشی ۸۳۱۴۰۲ و ۸۲۴۰۱۰

نوشهر ـ بین جاده چالوس بنوشهرو دریای خزر ۴ قطعه زمین به مساحت‌های بین ۳۵۰۰ و ۵۵۰۰متر مربع باسند مالکیت در داخل محدوده شهرستان نوشهر با حق استفاده از آب‌وبرق و تلفن و.قابل تفکیک به قطعات کوچکتر طبق ضوابط شهرداری‌نوشهر بفروش می‌رسد .
تلفن چالوس ۰۲۴۵۱ـ ۲۳۰۳ کد

فروش زمین مهرشهر ۹۳۶۷۵۳

فروش زمین ساختمانی ۹۲۸۰۸۲

فروش فوری
قطعه‌زمین در محمودیه‌شمیران (۲۴×۱۲) تلفن ۸۹۵۶۷۵
آـ۸۷۷ ۱ـ۲

اجاره‌داده‌میشود
اجاره فقط بایک زنگ تلفن ۶۵۶۷۷۳

عباس‌آباد محل کار وسکونت ۸۴۹۱۸۴
آـ۱۰۰۱

اپارتمان برای اجاره موجود ۶۸۷۰۶۴
۱ـ۱۰ آـ۸۰۱۹

چندین دستگاه آپارتمان ۲و ۳ و ۴ اطاق خوابه در طبقات پنجم تابیستم و دوم ساختمان های آ.اس.پ با سرویس‌کامل استخر زمین تنیس و شنا آماده اجاره می باشد ۶۶۵۷۲۷ و ۶۴۶۶۸۵
۱ـ۲ آـ۷۴۱

قابل‌توجه شرکتها
چند دستگاه آپارتمان۴ تا ۱۵۰ اطاقه در محدوده عباس آباد تخت طاوس پهلوی و شمال تهران برای دفترکار آماده اجاره می باشد ۶۶۵۷۲۷ و ۶۴۶۶۸۵
۱ـ۲ آـ۷۴۰

خانه‌ای طبقه دوم دو اطاق خوابه‌سرویس کامل اجاره‌ای ۹۷۹۲۹۷
۱ـ۲ آـ۴۵۶۰

گیشا نیم طبقه زیر زمین دو اطاق ۶۰ متر مساحت اجاره تلفن ۶۳۰۷۹۰
آـ۹۰۸

آپارتمان۵ اتاقه‌برخیابان حافظ شمالی برای محل کار اجاره داده میشود تلفن ۸۹۹۸۲۰

سازمان ما آسایش میدهد
صدها نوع آپارتمان و خانه جهت سکونت و دفتر کار در تمام نقاط شهر در اسرع وقت بایک زنگ ۳۰۴۶۹۱
۱ـ۱۰ آـ۱۰۲۴

محل کار با تلفن اجاره داده میشود ۹۲۲۲۱۰

مستأجرین
ناراحت نباشید
منازل اجاره‌ای ما از ۵۰۰۰ تاتجاوز‌کرد . فقط کافیست‌یک تلفن‌بزنید و منازل دلخواهتان راانتخاب نمائید ۳۳تا۸۵۳۰۳۱
آـ۱۰۲۲

اطاق خالی اجاره برای خانم آموزگار راهنمائی‌جهت تدریس دو کودک راهنمائی ۷۳۷۰۵۸
۱ـ۵ آـ۱۰۳۳

آپارتمان اجاره محل‌کار ۹۷۰۶۹۰

برای اجاره
دو طبقه آپارتمان هر یک ۴ اطاق خواب باتمام وسایل شوفاژ و کولر واقع در خیابان آشیخ هادی کوچه زال تلفن ۶۴۷۳۲۸ (عصرها)

جهت خارجیان‌ویلااجاره و فروشی تلفن۲۹۲۹۸۲

اجاره
ویلا و آپارتمان در جردن ـ ونک‌ـ سلطنت آباد‌ـ جاده قدیم‌ـسیدخندان موجود است تلفن ۷۳۹۰۵۹
۱ـ۲۰ آـ۲۲۴۰

آپارتمان اجاره مسکونی ۹۷۰۶۹۰

برای محل کاروسکونت
جهت اجاره موجود ۸۴۷۹۸۲ و ۸۵۳۷۳۶

اجاره‌هر نوع‌ویلاآپارتمان ومحل کارتلفن۹۳۶۱۸۱

تعدادی آپارتمان
۲و ۳و ۴اطاق خوابه درجردن وزراءبخارست و پهلوی‌اجاره میشود ۶۲۳۵۱۱ و ۶۲۵۲۰۱
آـ۱۰۳۵

آپارتمانهای ۲و۳و۴و۵ اطاق خوابه با اجاره ۴ هزار تومان ببالا.
تهیه مسکن‌گلدهاوس
تلفن۶۵۰۴۱۳و ۶۵۲۶۳۲
آـ۵۲۰۱

آپارتمان‌مستغلاتی دارای ۴ اطاق خواب ، هال ، پذیرائی ،سرویس‌وتلفن واقع در تهران پارس خیابان زرین (۱۱۷) نبش ۱۵۶ غربی پلاک۱۶۴اجاره داده‌میشودتلفن۷۸۲۲۳۹

اتاق مستقل مبله برای دانشجوی دختر اجاره ۹۸۱۳۶۷

موردنیازاجاره
نیاز یک شرکت خارجی جهت اعضا
بتعداد قابل توجه‌ای‌آپارتمان های۲ اطاق خوابه نیازفوری است ساختمانهائیکه شامل چندین دستگاه با استخرباشند ارجحیت دارند.
۸۲۹۷۱۳ و ۸۲۳۹۶۴ و۸۳۰۸۴۱ و ۸۳۰۸۴۲
آـ۲۸۳۰

پهلوی شاه آیزنهاور
آپارتمان اجاره نیازمندیم ۹۷۰۶۹۰
۱ـ۱۳ آـ۱۰۱۵

شرکت خارجی
برای ۸ نفر از اعضاء شرکت به ۶ دستگاه آپارتمان و ۲ دستگاه ویلا مبله یابدون مبله درشمال شهر فوری نیازمند است ۶۵۵۶۱۵ و ۶۵۰۴۹۶
آـ۱۰۲۱

نیازاجاره
جهت سکونت روسای چند شرکت خارجی و کارمندان‌آن به تعدادی ویلا و آپارتمان‌در جشمال شهر نیازمندیم تلفن ۸۴۶۱۶۳ و ۸۵۶۱۷۴
آـ۷۱۶

هرنوع اپارتمان و همکف شمارا فوری برای خارجی نیازمندیم ۶۸۷۰۶۴

نیاز خیلی فوری
آپارتمان ۱ و ۲ و ۳ اطاق خوابه در شمال شهر برای سکونت ایرانی و خارجی‌فوری نیازمندیم اجاره از۳۵۰۰ تومان ببالا تلفن صبح و عصر ۳۳تا ۸۵۳۰۳۱
آـ ۸۷۵

چندین‌خانواده آمریکائی و آلمانی
بتعدادی آپارتمان وویلا در شمال‌شهر مخصوصا پهلوی، داودیه، دروس، سلطنت‌آباد باشوفاژ و کولر و تلفن نیاز فوری دارند تلفن ۶۸۷۸۱۲

فوری
یک آپارتمان مبله برای مدت‌یک‌الی‌سه‌ماه مورد احتیاج است تلفن ۸۵۴۵۸۳

دریان‌نو و آریاشهر
آپارتمان اجاره نیازمندیم ۹۷۰۶۹۰
۱ـ۱۳ آـ۲۰۱۴

فوری ـ فوری
آپارتمان ۱ و۲ اطاق خوابه مبله‌جهت خارجی نیازمندیم ۳۰۴۶۹۱
۱ـ۱۰ آـ۱۰۲۵

مالکین‌عزیز
فقط کافی است یک تلفن بما بزنید تادر اسرع وقت منازل شمارا اجاره دهیم.
تلفن ۳۳ـ۸۵۳۰۳۱
آـ۷۴۵

نیاز اجاره فوری
برای کارمندان اروپائی کمپانی آپارتمان‌مبله و غیرمبله ازطبقه همکف‌ببالا باآقای آسیا تلفنهای ۸۹۱۴۴۷ـ۸۹۷۴۳۵ تماس‌گرفته شود.
آـ۷۳۹

نیاز همکف با استخر برای خارجی ۶۸۴۲۸۲
آـ۲۳۴۲

نیاز آپارتمان مبله و غیرمبله جهت خانواده خارجی۶۸۴۲۸۲
آـ۲۳۴۴

ویلا و آپارتمان درشمال شهر برای کارمندان عالیرتبه شرکت خارجی فوری نیازمندیم۲۲۲۶۳۰ و ۲۲۷۵۱۱

نیاز آپارتمان ۱تا۴ خوابه ۶۸۴۲۸۲
آـ۲۳۴۰

نیاز محل کار آپارتمان ویلا ۶۸۴۲۸۲
آـ۲۳۴۷

تعدادی ویلاوآپارتمان برای خارجیان شرکت شمال شهراحتیاج است ۸۵۰۶۳۱

مالکین عزیز
ملک خالی شما باعث به هدر رفتن پولتان میشود آپارتمان وویلای‌خودرا برای سکونت ومحل کار ایرانی و خارجی به ما واگذار نمائید.
تهیه مسکن گلدهاوس
۶۵۰۴۱۳و ۶۵۲۶۳۲

جهت سکونت روسای چندشرکت خارجی به تعدادی ویلاوطبقه‌همکف با استخر برای اجاره فوری‌نیازمندیم۸۴۸۴۲۴ و ۸۵۳۸۵۳

نیاز اجاره به خارجی
ویلا و اپارتمان ۲ و۳ اطاق خوابه‌در شمال شهر نیازمندیم تلفن ۷۳۹۰۵۹
۱ـ۲۰ آـ۲۲۴۱

نیاز ویلا برای اجاره
بیک ویلای مبله یا بدون مبله برای سکونت یک خانواده خارجی‌نیازمندیم ۲۳۷۵۰۰ و ۲۳۲۲۲۲
آـ۹۰۵

موردنیازبرای‌خرید
خرید همه رقم آپارتمان مستغلات و ویلائی ۸۳۷۴۰۹
۱ـ۱۳ آـ۱۱۸۹

خریدار یک خانه یا یک قطعه زمینی در شمیران ۲۷۱۱۵۳

خرید و فروش زمین بلوار رضا پهلوی ۳۴۴۹۸۲
۱ـ۱۰ آـ۲۹۰۳

خریدارزمین افسریه ۳۴۱۳۵۹
۱ـ۱۱ آـ۷۹۵

خرید زمین مهر شهر ۹۳۶۷۵۳

اراضی‌مهرشهر ۸۲۴۰۷۳

زمین از کریمخان ببالا
خریدار و فروشنده‌ایم ۶۲۳۷۴۶ ـ ۶۲۷۳۹۴ ـ ۶۲۴۷۳۱
۱ـ۷ آـ۱۱۱

اهواز
زمین خریداریم۷۹۴۴۱۸

زمین‌های فرامرزیه کرج را خریداریم ۳۱۱۸۳۶

زمین صنعتی بقطعات کوچک و بزرگ خریدار و فروشنده‌ایم تلفن ۹۳۹۱۶۴

خانه های کلنگی وزمین های ساختمانی شمال شهر را خریداریم ۹۳۳۹۷۶

زمین صنعتی کارخانه جاده
کرج خریدار فروشنده‌ایم ۹۲۷۹۶۹

خانه یا آپارتمان خریداریم ۸۵۳۰۳۱
آـ۳۴۷

زمین در مهرشهر خریداریم ۸۲۴۰۱۰ و ۸۳۱۴۰۲

اهواز
زمینهای‌اهوازـخرمشهر آبادان‌خریداریم۶۶۸۳۷۴

ویلا خریداریم تلفن ۶۸۴۱۰۹
۱ـ۲۰ آـ۲۲۰۶

بنگاههای‌معاملات‌املاک
بورس املاک شمیران
دفتر برانی ۲۷۲۵۷۵

دفتر پارس
مرکز معاملات املاک شهر و شمیرانات ۸۴۱۵۵۸

بورس اراضی مهرشهر کوی ولیعهد گوهردشت ۶۴۸۲۵۵

آپارتمان و خانه ارزان در خیابان انوشیروان دادگر بورس املاک‌سعید تلفن ۳۴۲۷۳۵

خرید و فروش‌کارخانه‌و انبار در جاده کرج ۹۲۷۹۶۹

خرید و فروش اراضی
کوچک‌اطراف شیر پاستوریزه ۹۵۹۷۵۵

معاملات‌پول
پول راکد شما رابا انتقال مبیع هزاری ۵۰ تومان سود می‌دهیم ۷۵۶۴۲۴ و ۷۵۷۵۳۵

پول فوری در مقابل‌خانه و مستغلات موجود ۹۲۸۴۶۵

چك كارمندی تلفن ۸۳۹۷۴۰

پول در مقابل تضمین بانکی مورد احتیاج‌است ۸۲۷۶۸۳

بپول راکد شمابا مبیع ارزنده نیازمندیم ۷۵۹۶۶۹

پول شرطی از صد هزار تا ۵ میلیون تومان نیاز ۹۲۰۸۲۹

برای تهیه وام شرطی از ۵ میلیون ریال ببالا باما تماس بگیرید ۶۶۶۲۶۳و ۶۶۴۶۱۸

مورد نیاز
پول شرطی در مقابل خانه ارزنده مورد نیاز است ۷۵۷۵۳۵ و ۷۵۶۴۲۴

پول مورد نیاز بدون واسطه ۶۲۶۷۱۰ و ۶۲۳۳۷۷

قبوض وسهام
خریدقرضه دولتی‌قبوض مرحله سوم‌و شهرداری ۶۴۵۹۵۷

خریدار سهام شرکت پس‌انداز اکباتان ۲۳۰۴۲۸

معاملات‌تلفن
مرکز خرید و فروش تلفن ۳۳ـ۳۲ـ ۸۵۳۰۳۱

حرید و فروش تلفن ۶۶۹۱۶۱

خرید و فروش تلفن ۶۶۵۴۵۵

خرید و فروش تلفن ۲۲۲۸۸۸

خریدار تلفن ۳۰۳۲۳۶
آـ۳۸۲۶

یک‌شماره تلفن۷۳۸۳۲۹ بفروش میرسد

خرید و فروش تلفن ۶۶۱۸۱۸

استخدام
به چند نفر کارگر ساده وبرقکار نیازمندیم ۹۲۳۷۱۳

به یکنفر کارگرچاپ‌فیلم رنگی نیازمندیم تلفن ۳۰۳۱۴۳

دوزنده در نارمک
زن و مرد نیازمندیم ۷۳۵۲۳۳
آـ ۸۶۹

استخدام راننده
راننده پایه دو شخصی‌برای‌کار تمام وقت نیازمندیم۲ـ۸۵۳۰۳۱
آـ ۸۷۴

چند نفر کارگر که سابقه کار با دستگاه‌های‌سنگ شکن داشته باشند جهت کار در فیروز کوه مورد نیاز است . متقاضیان‌بتلفن: ۸۲۲۷۰۸ مراجعه نمایند .

استخدام
۱ـ تلفنچی مرد وارد به تایپ فارسی
۲ـ تحصیلدار
۸۹۹۳۶۸ـ ۸۹۷۴۹۵

استخدام
به یکنفر انباردار وکمک انباردار آشنا به زبان انگلیسی جهت شرکت داروئی مورد احتیاج است ۸ الی ۵ بعد ازظهر تلفن ۸۲۶۳۳۴

یکنفر فروشنده پرده نیازمندیم ۷۸۰۰۹۹

بیکنفر دوشیزه یا بانو جهت مدیریت‌یک‌شرکت تجارتی مورد نیاز است سن متقاضیان بایستی بین۲۰ الی ۳۰باشدتلفن ۸۹۷۶۱۱ـ ۸۹۲۹۰۴

یک‌خانم ایرانی که تسلط کامل به زبان انگلیسی و ماشین نویسی فارسی و لاتین داشته‌باشدبرای تصدی امور تلفن و راهنمائی مورد نیاز است . لطفا با تلفن های : ۶۵۸۶۱۴ ـ ۶۵۸۰۴۵ ازساعت ۱ـ۹ تماس بگیرید

آشپز تمام وقت‌موردنیاز است با تلفن ۲۷۶۷۵۸ عصر ها تماس بگیرید.

استخدام
سکرتر نیمه وقت صبح تا ۲بعداز ظهر ۷۵۹۶۰۰

به تعدادی سرویسکار شوفاژ لباسشوئی ـ یخچال آبگرمکن‌و برقکار و لوله کش ساختمان نیازمندیم ۹۷۵۹۹۲

خانم دیپلمه
با آشنائی کافی به زبان انگلیسی مورد نیازاست تلفن ۸۹۱۰۴۱

استخدام میشود
چندنفر ویزیتورباسابقه تمام وقت نیمه وقت با درآمد مکفی مورد نیاز است دارندگان وسیله نقلیه مقدم خواهند بود: شرکت نیماکو۷۹۵۷۵۹

به تعدادی مربی و کمک مربی کودک نیازمندیم . تهران ویلا خیابان‌ششم پلاک ۴۲ نوسری نوین از ساعت ۸ صبح الی ۱ بعداز ظهر

موردنیازاست
تلفنچی تمام‌وقت یا نیمه وقت تلفن ۲۲۵۲۹۳ ـ ۲۲۳۲۴۷

یک نفر نصاب وارد نیازمندیم ۷۸۰۰۹۹

آگهی استخدام
به‌آقایی‌جهت‌تایپ لاتین‌نیازمندیم تلفن ۶۸۴۵۹۷
آـ۱۰۲۵

آرایشگاه شهره وشهرام یک آقا و خانم را به همکاری‌درآرایشگاه‌دعوت مینماید ۷۶۵۴۴۵

موتوری باموتور دنده‌ای تمام وقت موردنیازاست ویلای شمالی شماره ۲۳۱ تلفن۸۹۲۰۸۸

راننده بازنشسته ارتش جهت کار شب موردلزوم است ویلای‌شمالی‌شماره ۲۳۱ تلفن ۸۹۲۰۸۸

آگهی استخدام
به یکنفر فوق دیپلم نقشه کشی یادیپلم ریاضی که آشنائی به نقشه‌کشی‌داشته باشد بامعافیت نظام مورد نیاز است تلفن ۶۵۰۲۵۸
آـ۷۱۷

دوشیزه یابانوئی که مایل‌باشد باخانمی بطور مشترک دریک منزل سکونت‌داشته باشد با تلفن های زیر تماس حاصل نماید. ۲۳۲۷۵۰ و ۲۳۱۱۵۹
۱ـ۱

تکنیسین برق
نیمه وقت یاتمام وقت۷۳۱۲۲۲
آـ۹۳۶

کمک مکانیک
تمام‌وقت تلفن ۷۳۱۲۲۲
آـ۹۳۷

نامه رسان
یکنفر نامه رسان که دارای موتورسیکلت باشد مورد احتیاج است . ایرانشهرشمالی خیابان آذرشهر شماره۱۹
آـ۹۴۴

به چند نفر دوشیزه یا بانو فروشنده که سابقه کار داشته باشند نیازمندیم تلفن ۸۳۸۲۳۳

یکشرکت‌ساختمانی بیکسکرتر زن‌یامرد آشنا به زبان انگلیسی وتایپ انگلیسی برای تمام‌وقت نیازمند است. لطفا با تلفن ۶۵۸۸۲۶ و یا ۶۵۶۸۱۲ تماس بگیرند.
آـ۷۳۴۳

مهندس راه و ساختمان
شرکت ساختمانی سیویل بیک نفر مهندس باتجربه جهت کارگاه میناب و کرمان نیازمند است به آدرس کریمخان زند جنب خردمند شمالی پلاک ۱+۱۲ مراجعه نمایند.
۱ـ۲ آـ۱۰۳۱۰

راننده با محل سکونت
بیک نفر راننده با سابقه چهار سال رانندگی و خانمش کمکار های خانواده دو نفری را انجام‌دهد مورد احتیاج شبانه روزی است خواهشمند است رانندگان کمتر از ۴ سال گواهینامه داشتند مراجعه نفرمایند تلفنهای ۸۲۵۵۵۶ و ۸۲۶۲۳۲ صبحها از ۱۱ تا ۱ و عصرها ۶ تا ۷٫۵ بعد ازظهر
آـ۱۰۱۹

بیمارستان آراد
بمنظور تکمیل کادر تغذیه خودبه یکنفر لیسانس تغذیه با ۵ سال سابقه کار نیازمند است نشانی خیابان بهار چهار راه ثریا مقابل اداره پخش شرکت نفت بیمارستان آراد
۱ـ۲ آـ۱۰۰۲

به‌یک‌نفر جهت‌جوابگوئی تلفن نیازمندیم ازساعت ۱۸ ببعد با تلفن ۶۸۷۰۲۳ تماس حاصل فرمایند

آگهی استخدام
برای‌تصدی شغل‌تلفنچی بدو نفر بانو یادوشیزه نیازمند است داوطلبان‌از ساعت ۸ تا ۱۲ و از۱۶ تا ۱۹به ساختمان‌شماره ۸۵ واقع در خیابان‌حافظ خیابان رودسر طبقه‌دوم مراجعه نمایند .

به یک تلفنچی که کمی مسلط به زبان‌انگلیسی باشد نیازمندیم تلفن ۸۲۲۴۲۹ و ۸۳۲۲۳۳

جویای کار
ترجمه و مکاتبات تجارتی ۷۵۶۳۰۹
آـ۹۸۸

آموزشگاهها
تعلیم آواز و کلیه‌سازها ۶۴۲۶۳۳ و ۶۴۱۳۲۲

آموزشگاهها
تعلیم رانندگی
آموزشگاه رانندگی چمن تلفن ۷۳۵۶۷۷
آموزشگاه‌رانندگی‌ماندانا تلفن ۷۹۶۱۵۴
آموزشگاه‌رانندگی‌رودکی تلفن ۹۵۴۴۵۹
آموزشگاه رانندگی دقت تلفن ۳۱۹۴۴۸
آموزشگاه رانندگی پارس نو تلفن ۳۴۷۹۱۹

تدریس‌خصوصی
تدریس کلیه دروس توسطدانشجویان‌آریامهر ۹۶۷۵۰۷

مکالمه روزمره را
درهرسطحی که هستید بیاموزید نوار و کتاب رایگان
۸۵۸۱۱۱ و۸۵۰۱۱۱

انگلیسی فرانسه
را در مدت کوتاه بیاموزید
تلفن ۶۵۵۷۰۵

تجدیدیها
گروهی از ورزیده‌ترین و مجرب‌ترین دبیران مدارس تهران‌آماده تدریس کلیه‌دروس دبستان . دبیرستان .هنرستان راهنمائی نظری بازرگانی در هر نقطه شهر میباشند .
۸۵۰۸۱۵ـ ۸۵۰۱۱۱
آـ ۸۷۸

خانه‌شمارا بخارجیان اجاره‌میدهیم

موسسه نیازمندیهای خارجیان
خانه بخارجیان اجاره میدهد
۸۳۰۰۸۲ ـ ۸۳۰۰۸۱
۸۲۱۷۲۳ ـ ۸۲۱۸۱۱
۳۶۱ تخت جمشید مقابل سفارت آمریکا

موسسه امپایر ۲۳۷۵۰۰
خانه بخارجیان اجاره میدهد
۲۳۸۹۵۵-۲۳۲۲۲۲

سازمان مسکن پارس
مرکز اجاره
۸۵۳۸۵۳
۸۴۸۴۲۴
۸۵۷۵۸۵
بخارجیان

مرکز اجاره به خارجی و ایرانی
خرید و فروش
۷۶۹۰۷۴و۷۶۹۰۷۱

تهیه مسکن آکشن
اجاره بخارجیان ۶۸۷۸۱۲

موسسه امور خارجیان
مرکز اجاره تخت جمشید جنب بسیار ۵۰۲
۷۵۱۷۸۲-۷۵۲۳۵۸

سازمان مسکن
کندو
کانون اجاره بخارجیان
ویلا
آپارتمان
دفترکار
خرید وفروش
۲۲۷۶۳۸-۲۲۷۶۳۹

۲۶۷۲۲۹
سریعترین مرکز اجاره منزل شمابه خارجی و ایرانی

جنرال هاوس
مرکز اجاره بخارجیان
۶۶۵۷۲۷

ZAFAR موسسه ظفر
سریعترین مرکز اجاره خانه به خارجیان در شمال شهر
تلفنهای:
۲۲۵۵۰۴
۲۲۷۷۴۶-۲۲۸۵۸۹

تهیه مسکن کوپر یک
محل‌سکونت و کار در مناطق تجاری برای شما عزیزان‌آماده میباشد ۲۳۶۴۵۰ و ۲۳۲۰۲۷
۱ـ۲۰ آـ۷۰۵

وزیری
۶۵۸۱۸۸
۶۵۳۷۴۳
اجاره بخارجیان ـخرید ـ فروش

موسسه‌ایران‌ورلد
ویلا و آپارتمان شما را به خارجیان اجاره میدهد
۶۸۰۱۵۷ـ۶۸۷۱۷۲

موسسه فورد
بزرگترین مرکز اجاره بخارجیان
۶۸۶۱۵۸ـ۶۸۵۷۳۷

سازمان نیازمندیهای
فرخ
مرکز اجاره وخرید وفروش
۲۲۹۱۵۵-۲۲۹۱۵۷
مباشرت نیز میپذیریم

مرکز اجاره بخارجیان
خرید و فروش ۹۳۶۲۷۸و ۹۲۲۲۱۶

کورش لیسینک
اجاره به خارجیان
۸۴۷۹۳۸ و ۸۵۱۴۷۷

۶۸۴۲۸۲ مرکز اجاره‌بخارجیان

۸۲۴۹۵۳
سازمان نیازمندیهای خارجیان
خانه شمارابه خارجیان اجاره میدهد
۸۲۷۹۰۱-۸۳۸۱۰۶

آژانس استار
اجاره بخارجیان
۸۴۶۱۶۳-۸۵۶۱۷۴

آژانس بین الملل
جهت خارجیان
مستغلات مرن شمارا اجاره میکند
تلفن ۸۳۰۸۴۱-۸۳۰۸۴۲-۸۳۰۸۴۳

سازمان‌گلدن‌سیتی
مرکزاجاره به خارجیان
تلفن ۷۵۶۹۲۲-۷۶۲۲۵۷

سازمان خدمات خارجیان
سریعترین مرکز اجاره‌به خارجیان ۸۳۵۲۲۲ـ ۸۳۲۴۴۰ـ ۸۳۹۰۲۵

گزارشهائی از جنوب
صفحه ۲
اطلاعات
دوشنبه ۱۷ امرداد ماه ۲۵۳۶ـ شماره ۱۵۳۸۲

درجادهٔ میمه اصفهان :

در تصادف وواژگون شدن ۲ کامیون راننده وکمک راننده بشدت مجروح شدند

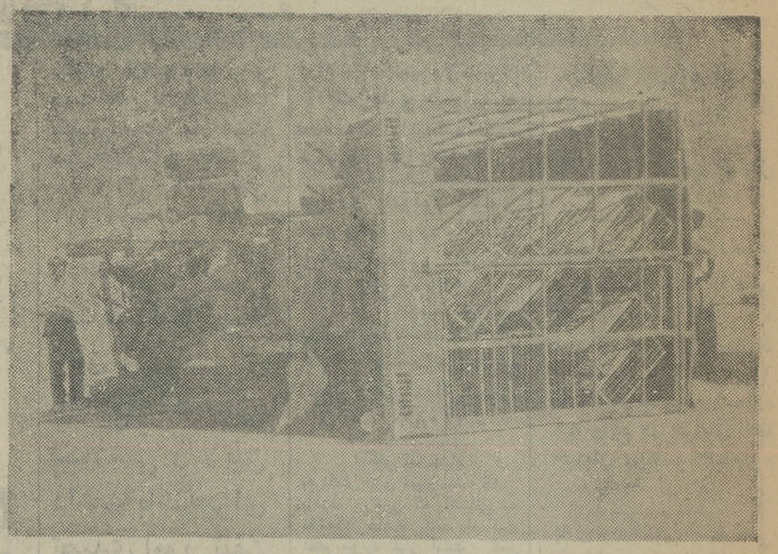

کامیون بنز خاور پس از برخورد با کامیون بنز ده تن واژگون شد .

میمه : کامیون بنز ده تن ۱۸۹۶۷ تهران ـ ب به رانندگی «جواد دهانی» که از تهران عازم اصفهان بود در ۵ کیلومتری میمه با کامیون بنز خاور۴۲۳۶۵ تهران ـ ج به رانندگی «ابراهیم‌جاویدانی مساوت» که از اصفهان به سوی تهران درحرکت بود به شدت برخورد نمود ، شدت این برخورد به حدی بود که هردو کامیون در جاده واژگون شدند.

در این حادثه راننده‌و کمک‌راننده کامیون بنز خاور به شدت مجروح شدندو به بیمارستان ثریای اصفهان منتقل شدند. راننده کامیون بنز ده تن دستگیر شد و تحت تعقیب قانونی قرار گرفت .

بساز و بفروشها باطراف بهشت زهراو قاسم آبادشاهی چنگ انداخته‌اند

شهرری : بساز و بفروش های شهرری اینبار به سوی بیابانهای یاخچی‌آباد، قاسم‌آباد شاهی، علی‌آباد و باقرآبادچنگ انداخته‌اند و به سرعت‌مشغول خانه‌سازی در این مناطق می باشند.

طی هفته گذشته بیش‌ازهزار دستگاه خانه بطور مخفیانه و بدون کسب پروانه ساختمانی در این مناطق ساخته شده‌است و بخصوص‌درمحدوده باقرآباد، نزدیک بهشت‌زهرا ، بسیاری‌از ساختمانها به اتمام رسیده و عده‌ای نیز در آن سکونت نموده‌اند.

بساز و بفروشها وسیله دلالان ، زمینها را خریداری و شبانه شروع‌به‌عملیات‌ساختمانی می‌کنند .

قیمت زمینهای این منطقه از متر مربعی ۴۰۰ ریال به متر مربعی ۱۰هزار ریال افزایش یافته و همچنان سیر صعودی را طی می‌کند.

کلاهی شهردار شهرری که از این مناطق بازدید نموده است از شهردار پایتخت کسب تکلیف نموده و تقاضای کمک کرده است .

قرار است گروه ضربت شهرداری به تخریب خانه‌های ساخته‌شده و نیمه تمام اقدام نماید .

مسجدسلیمان درخانه‌خود تن به‌شکست داد!

فوتبالیستهای شمال درگرمای ۴۸ درجه درخشیدند

مسجد سلیمان : تیم فوتبال خانه جوانان ساری به مسجد سلیمان آمد تا در چهارچوب مسابقات‌دستجات دوم‌باشگاه‌ها با تیم هخامنش این شهربازی خود را انجام دهد.

این دیدار بداوری هادی دزفولی و کمک داور : اردوئی و شوقی با حضور سه هزار نفر تماشاچی انجام گرفت در حالی که گرمای۴۸ درجه‌واقعا بازیکنان تیم فوتبال خانه جوانان ساری را کلافه کرده بود.

از آغاز بازی نفرات تیم خانه جوانان ساری توپ وزمین را در اختیار گرفتند کهخط‌حمله تیم هخامنش بکار بازی ضد حمله پرداخت .

در دقیقه پنجم شوت سنگین علیزاده میرفت تا دروازه هخامنش را بگشاید ، اما این توپ از بالای تیر افقی راهی خارج شد و بعد جمالی با پایه ریزی یکضدحمله توپرا بدست آورد و دروازه تیم‌ساری را نشانه گرفت که دروازه‌بان این تیم شوت خوب او رامهار کرد، سپس بازی حال تعادلی پیدا نمود بطوریکه توپ‌بیشتر دروسط میدان در گردش بود و در اواخر وقت اول آزادگان از تیم هخامنش‌با شوتی‌سنگین قصد گشودن دروازه خانه جوانان را کرد که باواکنش خوب دروازه‌بان تیم میهمان روبرو شد و وقت اول بدون ردو بدل گل‌مساوی‌پایان یافت.

دروقت دوم بازی نفرات تیم هخامنش بریده و از نفس افتاده مشاهده میشدند و رمضانی دفاع خط میانی این تیم کم‌کار بود و همین هاباعث تسلط بیشتر بازیکنان تیم خانه جوانان ساری به توپ و زمین میشد و اشتباه مربی تیم هخامنش در تعویض آدرپور دفاع خط میانی مزید بر علت شد و سرانجام دقیقه ۷۵ بازی علیزاده گوش راست خط‌حمله تیم خانه جوانان ساری با فراری سریع خود را جلو دروازه هخامنش رساند و بمحض بیرون آمدن‌دروازه‌بان با زرنگی توپ را داخل‌دروازه کاشت و پس از کسب این پیروزی از طرف تیم خانه جوانان ساری ، بازیکنان تیم هخامنش دست بخشونت زدند تا آنجا که پرویز نوذری دفاع این تیم با کارت‌زرد داوررو‌برو گشت ، اما دیگر دیر شده‌بود و تیم خانه جوانان ساری هم تا پایان وقت از پیروزی خود حفاظت کردوتیم هخامنش‌براثر کم‌کاری و اشتباه مربی خود در تعویض دو بازیکن خوب، بشکست تن داد و بازی یکبر هیچ بنفع تیم خانه جوانان ساری پایان یافت که نفرات‌این تیم عبارت بودنداز :غلامحسین رحمان‌نیا ـ حسین رحمتی ـ سیروس ملک محمدی ـ محمد رضا فولادی ـ اکبر خلامی ـ پورنیک قوشچی ـ محمد علی مرادی ـ محمد جعفر مهمانچی ـ مصطفی نشاگران ـمرتضی نشاگران (سرگروه) ـ عین‌اله میرچی و ابوالقاسم علیزاده به مربیگری‌آقای داریوش‌صفاری.

جشن مشروطیت در اصفهان

اصفهان ـ هفتاد و دومین سالروز انقلاب مشروطیت‌ایران برای بزرگداشت خاطره جان‌ـ بازان این انقلاب در کاخ چهلستون اصفهان جشن‌گرفته شد .

این مجلس جشن باشکوه از سوی شهرداری اصفهان و با شرکت معاون استانداری، فرماندار ، مدیران کل ،روسای سازمانهای اداری ، نمایندگان انجمن های ملی و نمایندگان طبقات مختلف با بانوانشان شرکت داشتند.

کاباره «نیولایف» اصفهان بعلت کشف فساد در آن، تعطیل شد

اصفهان : درپی کشف فساد درکاباره رستوران « نیولایف » اصفهان و اغفال دختری دراین محل ، دستور لغو پروانه‌کسب کاباره مزبور از سوی مقامات صلاحیتدار اصفهان صادر شد.

مقامهای ذیصلاح پس از بررسی شرایط مدیریت کاباره رستوران « نیولایف » دستور تعطیل آن را به اتاق‌اصناف اصفهان صادر کرد و اتاق اصناف نیز به ابطال پروانه و تعطیل این کاباره اقدام نمود.

کاباره « نیولایف »درخیابان شیخ‌بهائی اصفهان دایر بود و شرارت‌هائی که همواره ازسوی مشتریان آن بوجود می‌آمد باعث ناراحتی مردم و ساکنان اطراف کاباره می‌گردید.

خبرهای اصفهان

بازدید از اردوها

● : فتحعلی شیرانی فرماندار اصفهان ضمن بازدید از اردو های عمران ملی : زیار ـ اصفهانک ـ همایونشهر ـ درچه ورهنان، فعالیتهای عمرانی، آموزشی، کشاورزی ، بهداشتی و اجتماعی دانشجویان رامورد بررسی قرار داد.

تشکیل جلسه

● : در جلسه‌ای که باشرکت سرپرست کل اردو های عمران ملی اصفهان و تنی چند از استادان دانشگاه اصفهان برپاشد ، برنامه های اردوئی مورد بررسی قرار گرفت.

مجمع عمومی سالانه

● : در جلسه مجمع عمومی سالانه شرکت تعاونی رانندگان کامیون که دراصفهان تشکیل شد صورتهای مالی و چگونگی‌سود آوری شرکت مورد بررسی قرارگرفت.

ارشاد کسبه

● : بازرسان کمیته ملی حمایت از مصرف کننده اصفهان‌ضمن بازدیداز واحدهای صنفی بازاریه‌ارشاد وراهنمائی کسبه پرداختند وتنی چند از گرانفروشان را به دادگاه نظام صفی معرفی‌کردند.

حمایت از زندانیان

● : جلسه انجمن حمایت از زندانیان اصفهان تشکیل شد و در این جلسه اعضای هیات مدیره انجمن انتخاب شدند.

تقسیم اعتبارات

● : جلسه بررسی اعتبارات ابلاغی و نحوه توزیع آن بین اداراتو سازمانهای تابع اداره کل کشاورزی و عمران‌روستائی استان اصفهان تشکیل شد.دراین جلسه در مورد تقسیم اعتبارات وکاهش هزینه ها و تمرکز اعتبارات تصمیم های لازم اتخاذ شد.

آموزش کشاورزان

● : برای کاهش ضایعات کشاورزی یک کلاس آموزشی جهت ارشاد و راهنمایی مدیران عامل و انبارداران شرکتهای تعاونی روستائی و شرکتهای تعاونی تولید روستائی از سوی اداره حفظ نباتات اداره کل کشاورزی و عمران روستائی اصفهان تشکیل شد.

آموزش سیاسی

● : در دومین جلسه کمیته آموزش اردو های عمران ملی اصفهان که در تالار اجتماعات حزب رستاخیز ملت ایران تشکیل شد برنامه آموزش سیاسی شرکت کنندگان در اردو های عمران ملی تنظیم گردید و ۲۰ هزار اعضای ستاد آموزش سیاسی حزب رستاخیز ملت ایران برای آموزش سیاسی در اردوها برگزیده شدند.

جلسه معارفه

● : اعضای هیات بازرسی شاهنشاهی اعزامی به استان اصفهان، هنگام ورود به اصفهان در جلسه معارفه‌ای که با شرکت مدیران کل و روسای سازمان های اداری استان در تالار پهلوی دانشگاه اصفهان تشکیل شد شرکت کردند.

جلسه مشترک

● : در جلسه مشترک روسای ادارات کشاورزی و عمران روستائی شهرستانهای استان اصفهان که در اداره کل کشاورزی وعمران روستائی تشکیل‌شد چگونگی اجرای قانون گسترش کشاورزی و تسریع درانجام وظایف محوله ودیگر موارد مربوطه بحث و مذاکره صورت گرفت و تصمیماتی اتخاذ شد.

ساختمان بخشداری

● : ساختمان نو ساز بخشداری گلپایگان تکمیل شد ومورد بهره برداری قرار گرفت .این ساختمان بازیربنائی به مساحت ۳۱۰ مترمربع احداث شده است.

ایجاد مهد کودک

● : درجلسه‌ای که برای ایجاد یک مهد کودک دولتی برای استفاده زنان کارمند باحضور چندتن از مدیران کل ادارات‌اصفهان در محل سازمان زنان استان اصفهان تشکیل شد نحوه مشارکت سازمانهای مختلف اداری دراین زمینه مورد بررسی قرار گرفت‌و تصمیم گرفته شد در مورد تامین کادر آموزشی برای اداره این مهد کودکها اقدام شود.

جریمه شدند

● : وسیله دادگاه ویژه رسیدگی به تخلفات اصناف ۳ نفر از کسبه گرانفروش جمعا به پرداخت ۵۰۱۰ ریال جریمه نقدی محکوم شدند.

طرح عدم تمرکز

● : در پایان سمینار ۳ روزه بررسی طرح عدم تمرکز در آموزش و پرورش اصفهان اعلام شد ٤ کمیته برنامه ریزی‌ـشناخت سازمانی‌ـ امور مالی و بودجه واحدهای آموزشی ، در مدت تشکیل سمینار به بحث و بررسی دراین مورد پرداختند.

بررسی مسائل شهری

● : در جلسه‌ای که باشرکت ٤ نفر از نمایندگان مردم‌اصفهان درمجلس شورای ملی و روسای انجمنهای شهر و شهرستان در محل حزب رستاخیز ملت ایران دراصفهان تشکیل شد مسائل‌شهری و تقویت کانونهای حزبی مورد بررسی قرارگرفت.

برداخت جریمه

● : ٦ نفر از کسبه گرانفروش اصفهان به نامهای رمضان عشیری‌ـ امرالله محمدی‌ـ احمد ملاحسینی ـ براتعلی حیدری و محمد علی زارع جمعا به پرداخت ۷۰۰۲۰ ریال جریمه نقدی محکوم شدند. همچنین محمد علی ادیب خرازی فروش به تعطیل ۵ روز محل کسب محکوم شد.

عزیمت پیشاهنگان

● : ۳۰ نفر از پیشاهنگان سیار دختر و پسر آموزشگاههای اصفهان برای شرکت دراجتماع بین‌المللی پیشاهنگان سیار کشور که در نیشابور تشکیل شده، به این شهر عزیمت‌کردند.

احداث «مدرسه در «ولاشان»

● : زمینی به مساحت ٦۵۰ مترمربع برای احداث مدرسه راهنمائی تحصیلی در روستای ولاشان از سوی دو تن نیکوکار به نامهای حاج اکبر امینی‌وحاج صادق امینی در اختیار اداره‌آموزش وپرورش منطقه همایونشهرقرار گرفت‌وازسوی دفتربرنامه‌وبودجه استان اصفهان نیز برای اجرای این پروژه مبلغ ٦ میلیون ریال پیش بینی و به تصویب رسید.

توزیع کتاب درسی

● : ۲۰ هزار جلدکتاب درسی از سوی سازمان خانه های فرهنگ روستائی بین ٤٤ خانه فرهنگ روستائی استان اصفهان توزیع شد.

رکود قالیبافی در اراک

اراک : مدتی است که بعلت رونق صنایع مدرن در اراک‌صنعت قالیبافی این شهر به حال رکود درآمده است ، قالیبافان اراک از مقامات مسئول درخواست دارند با حمایت از واحد های‌تولیدقالی دراین شهر بار دیگر رونق صنعت قالیبافی را به اراک بازگردانند .

خبرهای بوشهر

بازدید ایمنی

● : براساس گزارش سازمان دفاع غیر نظامی استان بوشهر در تیر ماه جاری از ادارات ثبت‌اسناد و املاک، جمعیت آموزشی و بهزیستی فرح پهلوی ، گمرک ، دوازده انبار چوب بری و چندین فروشگاه بوشهر بازدید ایمنی به عمل آمده و برای رفع نقائص دستورات لازم به مراکزداده شد .

فعالیت کاریابی

● : دریکماه گذشته۷۲٦ نفر متقاضی کار به مرکز کاریابی و اشتغال‌بوشهر مراجعه کردند و در همین مدت ۵۳۵ نفر متقاضی کار به کار در مراکز مختلف گمارده شدند .

جریمه شدند

● : ۷ پیشه‌ور گرانفروش و متخلف بندر بوشهر به نامهای : شعبان سلاحیان ، رمضان‌خورموجی ، ادوارد اصلانیان ، نعمت‌الله‌قاسمی، سهراب عشایری . غلامرضا احمدی و خدر زنده بودی جمعا به پرداخت ۳۷۰۸۰ ریال جریمه نقدی محکوم شدند .

تشریح هدفهای پایداری

● : برای آشنائی‌گروههای مختلف مردم با هدفهای نیروی پایداری جلسات سخنرانی در بخشهای دیلم گناوه ، ریگ ، اهرم و روستاهای‌این بخشهاتشکیل شد و در این جلسات هدفها و برنامه های نیروی‌پایداری و چگونگی عضویت دراین سازمان ملی برای مردم تشریح شد .

تشکیل کلاس

● : از سوی سازمان زنان بوشهر کلاسهای آموزش خیاطی ، ماشین نویسی ، آرایش ، قرائت قران و گلسازی و سواد آموزی برای بانوان و دوشیزگان بندر بوشهر تشکیل شد .

پرداخت جریمه

● : دونفر از کسبه گرانفروش بندر بوشهر به نامهای محمد روزخون و حیدرغریبی جمعا به پرداخت ۱۲۰۱۰ ریال جریمه نقدی محکوم شدند .

تشریح هدفهای کشاورزی

● : در یک جلسه گفت‌و شنود با دانشجویان اردو های عمرانی ملی استان بوشهر ، مهندس شاکری مدیر کل کشاورزی استان بوشهر هدفهای وزارت کشاورزی و حمایت کامل دولت‌ازکشاورزان را تشریح کرد .

تامین آب سعدآباد

● : در دوازدهمین جلسه انجمن استان بوشهر که به ریاست عبدالحسین مهربان تشکیل شد ،درمورد اجرای طرح آبرسانی بخش آباد مذاکره گردید و مبلغ ۱۲ میلیون ریال اعتبار برای لوله‌کشی و تامین آب سعدآباد اختصاص داده‌شد.

تصویب طرحهای‌عمرانی

● : انجمن شهرستان بوشهر در آخرین جلسه‌قبل از تعطیلات تابستانی خود به بحث و بررسی پیرامون مسائل‌جاری پرداخت و چند پیشنهاد عمرانی و رفاهی را از تصویب گذراند .

بولتن هفتگی اردوی عمران ملی

دلیجان ـ خبرنگار اطلاعات: از جانب شرکت کنندگان در اردوی عمران ملی دلیجان ، هر هفته بولتنی حاوی اخبار و مطالب مربوط به فعالیتهای اردو انتشار می‌یابد .

امسال در اردوی عمران ملی دلیجان حدود ۹۰ تن دانشجو و دانش آموز به فعالیت پرداخته‌اند و در گروههای فنی و عمران، سود آموزی و آموزشی ،دامپروری و کشاورزی ،اجتماعی وحرفه و فن فعالیت خود را ادامه میدهند .

استعفای شهردار همایونشهر

انجمن‌شهر همایونشهر ضمن موافقت‌با استعفای شهردار سیدنصراله نیکو رئیس امور اداری‌و نوسازی شهرداری رابه کفالت شهرداری برگزید.

همایونشهر ـ جوادخیری شهردار همایونشهر در جلسه انجمن‌شهر که بریاست آقای جعفرزاده تشکیل شده بود استعفای خودرا اعلام کرد.

حادثه‌ها... حادثه‌ها

سارقین سابقه دار که جلوی بانکها کمین میکردند دستگیر شدند

شیراز : دو سارق سابقه‌دار که با اتومبیل پیکان جلوی بانکها در شیراز توقف میکردند و مشتریان بانکها را پس از خروج از بانک بعنوان مسافر سوار میکردند و در راه پول آنها را می‌ربودند توسط ماموران ژاندارمری دستگیر شدند.

در پی شکایت عده‌ای از مردم مبنی براینکه اتومبیل‌پیکانی با دو سرنشین آنهارا سوار کرده و پس از پیاده شدن متوجه شده‌اند که پولهایشان بسرقت رفته است ،ماموران آگاهی‌شیراز با مشخصاتی که ازسرنشینان اتومبیل سواری پیکان بدست آورده بودند جستجوی دامنه‌داری را برای دستگیری آندو آغاز کردند و بالاخره اتومبیل پیکان ۵۳۲۲۷ اهواز با دو سرنشین آن در سروستان شیراز توسط ماموران ژاندارمری متوقف شد و سارقین سابقه‌دار دستگیر شدند .

این دو سارق سابقه‌دار بنامهای حسن احمدی و قاسم مرشدی ، در بازجوئی اعتراف کردند که با اتومبیل خود در جلوی بانکها کمین میکردند و با همدستی دوتن از دوستانشان پس از شناسائی مشتریانی که از بانک پول دریافت میکردند ، آنها را بعنوان مسافر سوار کرده و پس از ربودن پول های مسافران آنها را پیاده میکردند .

این دو سارق همچنین اعتراف کردند که طی یک ماه به بیش از ۲۰ فقره سرقت که‌جمعا ۳۵ هزار تومان میباشد دست زده‌اند .

سارقین سابقه‌دار با صدور قرار یک میلیون ریال از سوی حجت‌دادیار شعبه ۵ دادسرای‌شیراز زندانی شدند .

براثر برخورد اتوبوس واتومبیل پیکان یك‌نفر کشته شد

قم : در برخورد اتوبوس مسافربری ۳۱۱۱۷ تهران به رانندگی عباس برگپور باپیکان ٤۲۸٤۱ تهران س به‌رانندگی حسن اشعری ، در ۵ کیلو متری جاده قم ـاراک یک نفر کشته شد .

قربانی حادثه سرنشین پیکان بودو محمد حداد رحمانی نام‌داشت .

در ۸ کیلومتری اهواز :

مهندس ژاپنی از داربست سقوط کرد وکشته شد

اهواز : دوژاپنی در اهواز کشته و مجروح شدند ، یک مهندس و یک تکنیسین هنگامی که برروی داربست سرگرم کار بودندناگهان دچار حادثه شدند و بزمین سقوط کردند .

در این حادثه «توشی ماساوشی‌رو» مهندس ژاپنی کشته شدو همکار تکنیسین او «میکوکاتو» زخمی شد .

این حادثه در ۸ کیلو متری جاده اهواز ـ بندر شاهپور روی داد.

٤ افغانی حشیش فروش درشیراز دستگیر وزندانی شدند

شیراز : ٤ تن افغانی که در شیراز یک باند فروش حشیش تشکیل داده بودند ، توسط ماموران مبارزه با مواد مخدر شهربانی دستگیر شدند .

دستگیر شدگان عبارتند از : محمد صادق برگزی ـ پرش گل احمد ـ محمد ریاض علزائی و عبدالله بلوچ .

دوستانشان از افغانستان حشیش وارد میکردند و در شهر شیراز به توزیع وفروش حشیش میپرداختند .

این چهار تن دربازجوئی اعتراف کردند که بوسیله این عده محل فروش حشیش را کاروانسرای رشیدی واقع در دروازه اصفهان قرارداده بودند . توسط ماموران مبارزه با مواد مخدر ازاین‌محل مقدار ۷۳۵ گرم‌حشیش بدست آمد . اعضای باند فروش حشیش به دادسرای شیراز اعزام شدند و از طرف تیموری بازپرس شعبه یک باتهام فروش و حمل مواد مخدر ، نداشتن گذرنامه و پروانه کار باصدور قرار قانونی زندانی شدند .

دانش آموزی کشته شد

«غرق‌آباد» ساوه‌ـ براثر واژگون شدن یك‌وانت‌بار در۳کیلومتری غرق‌آباد. یکنفر کشته‌وجمعی از سرنشینان وانت‌بار زخمی شدند .

وانت‌بار ٤۹۱۲۸ ـهمدان براندگی سیدجلال‌جوادی که با۱٦ سرنشین ازغرق‌آبادراهی «بالوغلو» بود براثر سرعت زیاد واژگون شد.

دراین حادثه دانش‌آموز ۱۲ ساله‌ای بنام یحیی‌نعمتی کشته و جمعی از سرنشینان وانت‌بار زخمی شدند.

راننده وانت‌بارکه فاقد گواهینامه رانندگی است دستگیر و زندانی شد.

سرطان، دانشجوی ورزشکار ایرانی رادرآمریکا کشت

عبدالرغما اسکوچ دانشجوی ورزشکار ایرانی که درچنگ سرطان جان باخت

اهواز ـ خبرنگار اطلاعات

بیماری سرطان ، عبدالرضا اسکوچ ورزشکار اهوازی را در آمریکا گشت .

عبدالرضا که ۲۹ سال‌داشت دریکی از دانشگاههای‌تکزاس درس میخواند.

جسد این دانشجوی ایرانی با هواپیما به اهواز انتقال یافت و در گورستان این شهر، بخاک سپرده شد .

در مراسم تشییع جنازه عبدالرضا اسکوچ ، عده زیادی از دانشجویان و ورزشکاران جوان اهوازی شرکت داشتند.

خبرهای کوتاه...

فعالیت اردوئیان

● : دانشجویان‌و هنرجویان شرکت کننده در اردوی‌عمران ملی تائین موفق به تشکیل کلاسهای سواد آموزی، احداث انبار دانشسراوشروع عملیات ساختمانی برای احداث ٤ کلاس‌روستائی شدند.

در شورای زنان

● : جلسه شورای زنان اصفهان با حضور خانم خلیل پور دبیر سازمان زنان شهرستان اصفهان تشکیل شد. دراین جلسه مسائل و هدفهای مربوط به سازمان زنان مورد بحث و مذاکره قرار گرفت.

خدمات اردوئیان

● : درجلسه‌ای که باحضور معاون سیاسی و اداری‌استانداری، فرماندار اصفهان، جندتن‌ازمدیران‌کل‌وگروهی از استادان دانشگاه وسرپرست اردوهای عمران ملی استان اصفهان تشکیل شداثرات خدمات اردو های عمران ملی تشریح شد.

دیدن کردند

● : ۲۰ نفر دانشجو و دانش آموز شرکت کننده در اردو های عمران ملی استان اصفهان و ۱۵۰ نفر از قهرمانان آموزشگاه های کشور از تاسیسات مجتمع ذوب آهن آریامهردیدن‌کردند.

بازدید از اردو

● : نمایندگان مردم اصفهان در مجلس شورای ملی و چندتن از اعضای ستاد حزب رستاخیز ملت ایران دراصفهان از اردو های عمران ملی شاهکوه دیدن کردند و نحوه اجرای برنامه های عمرانی دراین اردو رامورد بررسی قرار دادند.

طرز تهیه نشریات

● : در جلسه مسئولان روابط عمومی اردو های عمران‌ملی که در سالن اجتماعات ستاد این اردوها دراصفهان تشکیل شدطرز تهیه نشریات دیواری و نمودار هاو تابلو ها مذاکراتی به عمل آمد و تصمیماتی گرفته شد.

دیدار از اردوها

● : فرماندار اصفهان از اردوهای عمران ملی همایونشهر، درچه ورهنان دیدن کرد و فعالیتهای شرکت کنندگان دراین‌اردو هارامورد بررسی قرارداد.

دیداری از انبار سازی

● : فتحعلی شیرانی فرماندار اصفهان ضمن بازدید از اردوی عمران ملی شاهین شهر ازکارانبارسازی گروه عمرانی این‌اردوگاه دیدن کرد و برای تامین رفاه دانشجویان شرکت کننده دراین اردو دستوراتی صادر نمود.

انتشار تمبریادبود

● : دراصفهان اعلام شد.به‌مناسبت برگزاری دومین‌جمبوری آسیایی‌و اقیانوسیه پیشاهنگی در نیشابور،یکسری تمبریادگاری به‌ارزش هر عدد ۱۰ ریال انتشار خواهد یافت.

تشکیل مجمع عمومی

● : مجمع عمومی شرکت تعاونی مسکن کارکنان آموزش و پرورش ناحیه ٤ اصفهان باشرکت سهامداران تشکیل شد و پس از رای گیری اعضای اصلی و علی‌البدل هیات مدیره و بازرسان این شرکت انتخاب شدند.

کار آموزی معلمان

در دبیرستان بهشت‌آئین‌اصفهان تشکیل شد. دراین کلاس شرکت‌کنندگان بامهارت‌در تدریس و هدفهای کلاسهای تجربی در بهبود

● : کلاس کار آموزی معلمان تجربی مدارس اصفهان و اهواز کیفیت آموزش آشنا‌شدند.

استادیوم ورزش می‌خواهند

بندر کنگان : مدتهاست که جوانان ورزشدوست و ورزشکار بندر کنگان در انتظار احداث استادیوم ورزشی در این شهر روزشماری میکنند و از مقامات مسئول در استان بوشهر درخواست دارند که نسبت به احداث استادیوم ورزشی در کنگان اقدام نمایند.

قطع‌ووصل برنامه‌های تلویزیونی

اهواز : قطع و وصل برنامه‌های تلویزیونی در اهوازتماشاگران تلویزیون را کلافه کرده‌است و از مقامات مسئول درخواست دارند با رفع نقائص فنی دستگاه های تکرارکننده امواج تلویزیونی اهواز این مشکل مردم را حل کنند .

کمبود سیمان

برازجان . کمبود سیمان و مراجعه مکرر مردم برازجان برای دریافت سیمان بشهرداری این شهر ، شهردار برازجان را دچارضعف اعصاب کرده است ، امیدواریم مقامات مربوطه با افزایش سهمیه‌سیمان برازجان مشکل کمبود سیمان را در این شهر حل کنند .

درخواست مردم کنگان

بندر کنگان : دفتر لژیون خدمتگزاران بشر و همچنین تنها مهد کودک بندر کنگان مدتی است تعطیل شده و مردم این شهر از مقامات مربوطه درخواست دارند برای تامین رفاه اهالی نسبت به گشایش مجدد دفتر لژیون خدمتگزاران بشر و مهد کودک بندر کنگان اقدام نمایند .

روستاهای مسجد سلیمان زیر پوشش خدمات عمرانی ورفاهی دانشجویان قرار گرفته است

مسجد سلیمان : تلاش سازنده ۵۰ نفر دانشجوی شرکت‌کننده دراردوی عمران ملی مسجدسلیمان که‌از حدود یک ماه پیش آغاز شده همچنان ادامه دارد .

کارهای انجام شده توسط گروه عمرانی این اردوگاه در روستای «هفت‌شیدان» عبارت است از : ساختمان یک حمام ـ احداث ٤ سرویس بهداشت ـ لوله کشی غسالخانه و توالت های این روستا ـ رنگ آمیزی بقعه روستا و مرمت آن ـ رنگ آمیزی درها و پنجره های خانه های روستائی .

ضمنا افراد این گروه در روستاهای قبلهی، زمان آباد ، چشمه زالوک ،تصیرآباد ، و سبزآباد تاکنون موفق به احداث ساختمان یک دبستان دو کلاسه ، تعمیر ومرمت ساختمان‌مدارس‌و بهداشتی کردن چشمه آب روستا ها شده‌اند .

اعضای گروه آموزشی نیز باتشکیل کلاس های تقویتی و تجدیدی دانش‌آموزان روستائی را زیر پوشش خدمات آموزشی گرفته‌اند .

افراد گروه آموزش حرفه و فن این اردوگاه نیز ۸۰ نفر از روستازادگان هفت شیدان را در رشته های برق ، لوله کشی ساختمان و جوشکاری تعلیم می‌دهند . گروه خدمات اجتماعی نیز تاکنون از ۵۰۰ مغازه بازرسی بهداشتی نموده است .

گروه دامپروری حدود ۸۰۰ راس گاو ،گوسفند موجود در روستا ها را علیه بیماری های دامی واکسینه کرده است .

در اصفهان :

دکتر قلابی که با همسر یک مهندس رابطه داشت به‌زندان افتاد

دکتر قلابی که درحقیقت گارسن یک هتل بود ، پس از اخاذی از همسر یك مهندس ، جواهرات صاحبخانه‌مهندس را نیز به سرقت برد

اصفهان : گارسن جوان یکی از هتل های اصفهان که خود را به‌عنوان مهندس و دکتر معرفی کرده و بازیرکی موفق به برقرار کردن رابطه باهمسر یک مهندس شده و پس از گرفتن عکس پشت نویسی شده‌از همسراین مهندس، مبادرت به اخاذی از این زن کرده بود ، دراصفهان دستگیر وبازداشت شد .

«خداداد صادقی»،گارسن‌هتل، پس‌از اینکه خود را دکتر و مهندس معرفی کرده و موفق به برقرار کردن ارتباط و رفت و آمد به خانه یک مهندس شده بود، پس‌از ارتباط پیدا کردن با همسر مهندس او را تهدید کرده بود که اگر به وی پول خرید یک اتومبیل و خرج اداره زندگی‌اش را ندهد به شوهر او خواهد گفت که همسرش باوی رابطه نامشروع دارد . همسر مهندس نیزازترس اینکه «خداداد» زندگی اورا متلاشی سازد ، ابتدا به خواسته های گارسن جوان عمل کرد ، اما بالاخره پس از مدتی موضوع را به شوهرش اطلاع داد .

باشکایت مهندس ازخداداد ، ماموران انتظامی گارسن هتل را که خود را مهندس و دکتر معرفی می‌کرد دستگیرو بازداشت کردند.

خداداد در تحقیقات مقدماتی، ضمن اعتراف به تهدید و اخاذی از همسر مهندس ، اقرارکرد که جواهرات صاحبخانه مهندس را نیز سرقت کرده و پس‌از ربودن جواهرات تلفنی از صاحبخانه خواسته است که مبلغ ۱۰۰هزار ریال پول نقد درمحلی‌که اوتعیین می‌کند قراردهد ، تا جواهرات‌که بیش‌از ۲ میلیون ریال ارزش داشته به‌وی بازگردانده شود .

دراین میان صاحبخانه مبلغ‌مورد درخواست را در محلی‌که‌خداداد تعیین کرده‌بود قرار داد .اما خداداد از پس دادن حتی قسمتی از جواهرات هم خودداری کرد. پرونده متشکله‌علیه خداداد‌صادقی به دادسرای اصفهان فرستاده شد وهمایون فال بازپرس شعبه اول دادسرای اصفهان با صدور قرار قانونی خداداد را که پس ازافشا شدن اسرارش به آرسن لوپن اصفهان معروفشده، به زندان فرستاد .

خبرنگار ما در اصفهان اضافه می‌کند. تنها یک قلم از وجوه اخاذی شده توسط خداداد از همسر مهندس مبلغ ٤۰۰ هزار ریال بوده که برای خرید یک دستگاه اتومبیل آریا مصرف شده است .

نیازمندیهای اطلاعات

تلفنهای: ۳۱۲۴۱۳-۳۱۱۲۲۷

نیازمندیهای اطلاعات تلفنی آگهی میپذیرد

هپکو

هپکو تنها سازنده ماشین آلات راهسازی در ایران احتیاج به افراد زیر برای اداره سرویس و قطعات یدکی خود در تهران دارد .

۱ـ مهندس سرویس با حداقل ۳سال سابقه کار مفید و آشنائی کامل به ماشین‌آلات سنگین راهسازی

۲ـ سرپرست آموزش با حداقل ۳ سال سابقه‌کار آموزشی و آشنائی کامل به ماشین‌آلات سنگین راهسازی

۳ـ کارمند حسابداری با حداقل ۲سال سابقه کار

٤ـ فروشنده قطعات یدکی با ۳سال سابقه کار فروشندگی ماشین‌آلات راهسازی با حداقل ۵سال سابقه‌کار

۵ـ میکانیک درجه یك

٦ـ کمك مکانیك با۲ سال سابقه کار

متقاضیان میتوانندهمه‌روزه از ساعت ۷صبح تایك بعداز ظهر با تلفنهای ۹ـ۸۳۹۳٦۰ اداره کارگزینی تماس بگیرند .

IIM

آگهی استخدام

شرکت ایران ایندوستری مونتاژ جهت‌کارگاه های طولانی خود افراد زیر را با حقوق مکفی استخدام مینماید :

۱ـ تکنیسین برق قوی وضعیف

۲ـ لوله‌کش باتجربه

تما افراد از آموزش رایگان‌در حین کار بیمه کامل و بازنشستگی سرویس رایگان رفت‌و آمد هزینه مسکن و اضافه‌کاری استفاده خواهند نمود. لطفا با تلفن ۸۹۵۵٤۲ تماس بگیرید .

استخدام منشی

یك موسسه تجارتی یك نفر دوشیزه‌یا بانو باتحصیلات حدود دیپلم‌که دارای‌تجربه‌منشیگری باشد بنابه استعداد با حقوق مکفی استخدام می نماید متقاضیان لطفا در اولین فرصت مشخصات کامل خود را به آدرس تهران صندوق پستی ۱۸٤۲ـ۱۱ ارسال فرمایند .

آگهی استخدام

CHAUFFAGEKAR

کارخانه ریخته‌گری شوفاژکار

برای تکمیل کادر خود تعدادی افراد را بشرح زیر دعوت بهمکاری مینماید:

۱- تراشکار با دهسال سابقه کار و حداقل معلومات سوم متوسطه ۸نفر

۲- مکانیك ماشین‌آلات صنعتی با حداقل ۵سال سابقه کار ۱۲نفر

۳- تکنیسین برق با ده سال سابقه کار در برق صنعتی و حداقل معلومات سوم متوسطه ۱۰نفر

٤- راننده جرثقیل سقفی ٦نفر

۵- کارگر ماهر ۵۰نفر

واجدین شرایط: میتوانند به کارخانه شوفاژکار واقع در جاده مخصوص کرج کیلومتر ده مقابل بستنی کیم ده متری نوریانی ۲۰متری علاء مراجعه نمایند.

استخدام سکرتر

یك دوشیزه مسلط بزبان انگلیسی تمام‌وقت‌برای کار در یك موسسه مطبوعاتی مورد نیاز است کسانی که به تایپ فارسی ولاتین آشنائی یا تسلط داشته باشند حق تقدم دارند. لطفا با تلفن های ۳۱۱۲۳۵ و ۳۲۸۳۸۱ تماس حاصل فرمایند.

شرکت تعاونی تاکسیرانی تهران

برای کار در واحدهای مربوطه بتعدادی افراد واجد شرایط برای مشاغل زیر :

۱ـ انباردار با تضمین باقی یکنفر .

۲ـ اپراتور تاکسی تلفنی با معلومات حداقل سوم متوسطه ۵نفر دوشیزه یا بانو

۳ـ خدمتگزار و نظافتچی مرد ۵ نفر .

٤ـ کارگر ساده برای سلف سرویس ۳ نفر .

۵ـ کمك صندوقدار زن برای‌فروشگاه یکنفر .

٦ـ حسابدار مرد با سابقه کار ۲ نفر .

۷ـ راننده پایه یك ۵ نفر استخدام مینماید .

داوطلبان در ساعات اداری با مدارك و عکس مربوطه به معاون اداری شرکت در خیابان کندی کوی امیراکرم‌پلاك۳ اطاق۱۵مراجعه‌نمایند

شرکت تعاونی تاکسیرانی تهران

هتل آریاشراتون

بتعدادی آشپز نیازمند است .

داوطلبین بادر دست داشتن اصل شناسنامه و ورقه پایان خدمت ویا معافیت دائم روزانه از ساعت ۱۰ الی ۱۲ صبح و۲ الی ٤ بعدازظهر به جز ایام تعطیل به کارگزینی هتل آریا شراتون واقع درخیابان‌پهلوی بالاتر آزمیدان ونك خیابان بیژن مراجعه نمایند .

استخدام

شرکت داروئی‌روش‌احتیاج بچند نفر نماینده علمی جهت کار در تهران وشهرستانها بطور تمام وقت با حقوق ومزایای مکفی دارد .

شرایط:

دکترای داروسازی‌ـلیسانسیه بیولوژی و یا تحصیلات عالیه دیگر با داشتن سابقه کار ویزیت

داوطبان می توانند همه روزه صبح از ساعت ۱۰ الی ۱۲ باشماره تلفن ۸۳۱۰۸٦ تماس حاصل نمایند .

A leading consulting engineering company has immediate and challenging vacancies for:

HIGHWAY ENGINEERS

Qualified candidates should have minimum 5 years experience in design of highways.
For appointments please call Mr. Anand, Tel: 666142-4 from 7.00 to 16.00 (Sat. thru. Wednesday) or send complete resume to P.O. Box 3394. Attn: Personnel Dept.
All applicants must be available in Tehran for interview.

شرکت تجارتی دیزل اتوپارت

نماینده‌انحصاری

اتومبیل های سواری‌فیات ـ ماشین الات آلیس چالمرز ـ فیات آلیس و کامنز در ایران برای کادر پرسنلی خود به افراد زیر نیاز دارد :

فروشنده موتور ژنراتور مسلط به زبان انگلیسی	۱ نفر
فروشنده ماشین‌آلات سنگین راهسازی و کشاورزی	۱ نفر
کارمند حسابداری	٤ نفر
کارمند حسابداری باحداقل سه‌سال سابقه کار	۱ نفر
تحصیلدار و نامه رسان	۲ نفر
مستخدم	٤ نفر
نگهبان	٤ نفر
ماشین شوی	٤ نفر
ماشین نویس لاتین	۱ نفر
رایگان	۱ نفر
کارمند با دارا بودن حداقل سیکل	٤ نفر

داوطلبین می توانند همه روزه از شنبه تا چهارشنبه ازساعت ۷ الی ۱٦ر٤۵ به محل شرکت واقع در جاده قدیم کرج کیلومتر۱۹ دائره‌پرسنلی مراجعه نمایند .

سرویس ایاب وذهاب موجود میباشد .

(شرکت تجارتی دیزل اتوپارت)

آگهی استخدام

شرکت روغن نباتی ناب

به‌افراد زیر نیازمند است

۱ـ دیپلمه ریاضی و طبیعی

۲ـ دوشیزه کمك حسابدار با مدرك دیپلم ریاضی محل کار تهران پارس تلفن ۷۸۰۷۹۵

شرکت کابلسازی ایکوایران

(سهامی عام)

جهت‌کار در قسمت مدیریت فنی شرکت بیك نفر مهندس برق با شرایط زیر نیازمند است .

۱ـ دارای دانشنامه لیسانس یا فوق لیسانس (BS. MS.)

۲ـ اشخاصیکه در شبکه برق و تلفن تجربه کافی داشته باشند ارجحیت خواهند داشت .

۳ـ دارای برگه خاتمه خدمت نظام وظیفه یا معافیت مربوطه

٤ـ حداکثر سن ۳۰ سال

۵ـ گواهی عدم سوء پیشینه

اشخاص واجد شرایط میتوانند دو ساعتهای اداری با تلفنهای ۹۷٦۰۷۷ کارخانه شرکت(جاده مخصوص کرج کیلومتر ۲۲) و تلفن ۳۰۹۰۱ دفتر مرکزی (خیابان فروغی شماره ۲۱)برای قرار مصاحبه تماس اخذ نمایند .

شرکت زاکار سهامی خاص

برای تکمیل کادر پرسنلی دفتر مرکزی خود بیك نفر خانم ماشین نویس فارسی ولاتین مجرب نیازمند است از ساعت ٤ الی ۷ بعدازظهر با تلفن ۳۱٤۳۰۵ و ۳۱٤۲۸۹ تماس بگیرند .

آگهی استخدام

موسسه اطلاعات بچند نفر دوشیزه یا بانو مسلط به ماشین نویسی فارسی باداشتن‌تحصیلات معادل دیپلم استخدام می نماید .

داوطلبین به روزنامه اطلاعات واقع درخیابان سپه ـاول خیابان خیام طبقه اول ـ کارگزینی مراجعه نمایند .

آگهی استخدام کارخانجات اتومبیل‌سازی رنو

افراد مشروحه زیر را با حقوق و مزایای‌فوق‌العاده استخدام مینماید

۱ـ مهندس مکانیك آشنا به زبان فرانسه‌با سابقه‌کار .

۲ـ مهندس فلزشناسی و متالوژیست با دو سال سابقه کار در رشته .

۳ـ تکنیسین مکانیك عمومی آشنابه نقشه خوانی با سابقه‌کار .

٤ـ تکنیسین شیمی‌جهت سرپرستی کارگاه های نقاشی باسابقه کار وداشتن تسلط به زبان فرانسه .

۵ـ لیسانس آمار آشنا به امور کارگزینی

٦ـ لیسانس حسابداری داشتن زبان انگلیسی ارجحیت دارد .

۷ـ دوشیزه یابانوی دیپلمه .

۸ـ منشی دوشیزه یابانو تسلط کامل به ترجمه زبان فرانسه و آشنا به تایپ فرانسه .

۹ـ سرپرست قسمت رنك وارد به امور نقاشی اتومبیل باسابقه کار .

۱۰ـ مکانیك ماشین الات صنعتی

۱۱ـ مکانیك دستگاه های نقطه جوش .

۱۲ـ قالبند

۱۳ جوشکار کاربید

۱٤ـ صافکار .

۱۵ـ برقکار اتومبیل

۱٦ـ نجار .

۱۷ـ مونتاژ کاردرجه‌یك ودو

۱۸ـ چرخکار درجه یك

۱۹ـ کارگر پرس‌کار .

۲۰ـ برقکار ماشین‌آلات صنعتی .

۲۱ـ کارگر لوله‌کش آشنا به جوشکاری

۲۲ـ کارگر آهنگر

۲۳ـ کارگر پیستوله کار .

۲٤ـ کارگر نقطه جوشکار

۲۵ـ نگهبان .

۲٦ـ شبگرد .

۲۷ـ کارگر ساده

شرایط استخدام

تحصیلات برای کارگران حداقل خواندن ونوشتن واجدین شرایط می توانند همه‌روزه از ساعت ۸ صبح‌الی۱۵ بکارگزینی کارخانجات اتومبیل سازی رنو واقع در جاده مخصوص کرج کیلومتر ۱۳ مراجعه نمایند .

کارگر

شرکت رنگسازی هاویلوکس

تعدادی کارگر با دردست داشتن برگ پایان خدمت یامعافی دائم ومدرك تحصیلی ۲پیکارتا۶ ابتدائی بادریافتی ماهیانه‌مکفی استخدام مینماید.

هاویلوکس

جاده‌مخصوص کرج کیلومتر ۹

36,H, 20

آگهی استخدام

پارسیلون (شرکت سهامی عام) برای تکمیل کادر مالی و خدماتی خود به افراد زیر نیازمند است:

عنوان‌شغل	جنس	مدرك تحصیلی	تجربه کار
۱- کارمند حسابداری	مرد	دیپلم	دوسال‌کار مؤثر
۲- راننده	مرد-متاهل	٦ابتدائی	سه‌سال‌سابقه رانندگی-آشنائی‌به وضع‌جاده‌های‌ایران
۳- پیشخدمت و نظافتچی	مرد-متاهل	٦ابتدائی	ـــ

شرایط داوطلبان:

۱- تابعیت کشور شاهنشاهی ایران

۲- برگ پایان خدمت یا معافیت دائم غیرپزشکی

۳- حداکثر سن ۳۵سال

داوطلبان میتوانند به امور اداری پارسیلون واقع در خیابان فرح شمالی- پالیزی- عدل (دهمین کوچه دست راست)- شماره ٦از ساعت ۸ الی ٤بعدازظهر مراجعه نمایند.

آگهی استخدام

سیباگایگی‌ایران جهت‌توسعه وتکمیل کادر فنی واداری قسمت کشاورزی احتیاج فوری بافراد زیر دارد :

۱ـ مهندس کشاورزی

الف : رشته گیاه شناسی

ب : داشتن سابقه کار .

ج : داشتن برك پایان خدمت یا معافیت دائم.

د : آشنائی کامل به زبان انگلیسی .

۲ـ دوشیزه یا بانوی ماشین‌نویس ۲ نفر

الف : ماشین نویس فارسی و لاتین .

ب: داشتن سابقه کار

ج : آشنائی کامل به زبان انگلیسی .

د : تحصیلات حداقل دیپلم .

۳- تلفنچی

الف : داشتن سابقه کار .

ب : آشنائی بزبان انگلیسی .

زمتقاضیان تقاضامیشود مستقیما با تلفنهای ۳ تا ۸۳۱۲۵۱ با آقای شیبانی تماس گرفته‌ویامشخصات خودرا از طریق صندوق پستی ۹ تهران حداکثر تا آخر مردادماه جاری بدفتر شرکت ارسال دارند .

نیازمندیهای اطلاعات

تلفنهای: ۳۱۱۲۲۷-۳۱۲۴۱۳

نیازمندیهای اطلاعات تلفنی آگهی میپذیرد

آگهی استخدام کارگر

یکی از کارخانجات مدرن صنعتی بتعدادی کارگر با حقوق ماهیانه ۱۲۰۰۰ ریال که پس از اتمام یك دوره کارآموزی به ۱۵۰۰۰ ریال افزایش میابد نیازمند است .

شرایط استخدام :

۱ـ دارا بودن گواهینامه سیکل اول متوسط یا راهنمائی تحصیلی
۲ـ برگ انجام خدمت و طیفه یامعافیت غیرپزشکی
۳ـ حداکثر سن ۲۵ سال
متقاضیان درخواست کتبی خودرا همراه بایک قطعه عکس به آدرس دقیق به نشانی تهران صندوق پستی شماره ۲۲۶۵ (آقای رشیدی) ارسال دارند.

بدو نفر نامه‌رسان

با داشتن ضامن معتبر نیازمندیم ازساعت ۵/۸ تاه بعداز ظهر به آدرس آژانس پرشن گلف تراول ایجنسی میرداماد میدان محسنی خیابان فرناز مراجعه فرمائید . یا با تلفن های ۷ـ۲۲۱۰۳۶ـ ۲۲۹۳۶۰ تماس بگیرید .

شرکت دریای شن

بیکنفر متخصص دستگاه های تولید شن و ماسه با حقوق مکفی برای کار در کیلومتر ۲۰ جاده کرج نیازمند است تلفن ۹۵۹۹۹۸ و ۹۵۰۴۲۵

شرکت ایران یروپ کریر

بهمکاری شما نیازمند است :
۱ـ سکرتر دوشیزه یا بانو ٤ نفر
۲ـ دیپلمه ۸ نفر
۳ـ کمك حسابدار ٤ نفر
جاده قدیم کرج کیلومتر ۷ جنب گمرك زمینی

توجه توجه توجه

حالا میتوانید هر کالائی که در آمریکا ساخته میشود مستقیماً بخرید
* اگر احتیاج به وسایل آشپزخانه دارید
* اگر احتیاج به وسایل حمام و توالت دارید
* اگر احتیاج به یخچال، ماشین‌های رختشوئی، ظرفشوئی و خشك‌کن دارید
* اگر ماشین شما ساخت امریکاست و احتیاج به وسایل یدکی دارید.
* اگر واردکننده و فروشنده هستید و میخواهید وسایل آمریکائی بفروشید
* اگر.....
خلاصه هرچیز که در آمریکا میسازند شما میتوانید مستقیماً سفارش بدهید
به فارسی یا به انگلیسی به آدرس زیر مکاتبه نمایید.
RESOUMETRIC U.S.A. INC.,
P.O. BOX 8227
PHILADELPHIA, Pa. 19101 U.S.A.
شرکت رزومتریك تمام اطلاعات و قیمت و شرایط خرید را در اختیار شما خواهد گذاشت و شما را کمك خواهد کرد که اجناس مورد نیاز خود را وارد کنید.

گروه صنعتی سوفالین

افراد ذیل را تمام وقت و باحقوق مکفی جهت آداره مرکزی خود به همکاری دعوت مینماید :
سرپرست حسابداری با سابقه کار موثر
یکنفر (زن یامرد)
حسابدار با سابقه کار موثر ۳نفر (زن‌یامرد)
منشی (ماشین‌نویس وتلفنچی) ۱ نفر
شرایطاستخدام :
دارا بودن حداقل مدرك دیپلم متوسطه
داشتن برك معافیت خدمت نظام‌وظیفه
واجدین شرایط میتوانند همه روزه از ساعت ۸ صبح الی ۱۷ و روزهای پنجشنبه از ساعت ۸ صبح الی ۱۲ به دفتر مرکزی واقع در خیابان شاهرضا بین کالج و پهلوی روبروی پالما ساختمان ۷۷طبقه هشتم‌شرکت سوفالین‌مراجعه نمایند .

یك شرکت ساختمانی به‌درب‌وپنجره‌ساز

که درکارهای آهنگری ولوله‌کشی
هم تجربه کافی داشته باشد برای کاردانم در ساختمان های مسکونی خود استخدام می‌کند
تلفن ۲۹۱٤۷۷ آقای مریخی .

آژانس جهانگردی سفرمسجد تقدیم میکند

تور چهار روزه تهران ـ مشهد ـ هرات (افغانستان) درهتل‌های‌درجه‌یك بانهار وپرواز تهران ـ مشهد ـ تهران نفری ۱۷۵۰۰ ریال آخرین مهلت برای ثبت‌نام ۹شهریور لطفا با تلفن‌های ۸۳۷۹۵۲ و ۸۲٦۱۹۵ تماس حاصل فرمائید.

پاریس هتل پالمون بامدیریت ایرانی

HOTEL PALMON
30, Rue De Maubeuge
Paris 9E
Tel. 878.44.82 ET 285.07.61

آموزش زبان انگلیسی در انگلستان

دارالترجمه حسن‌پور
چهارراه امیراکرم تلفن ٦٦٦۱۹۳

آگهی تشکیل مجمع عمومی شرکت تجارتی‌وفنی تیمکار (سهامی خاص) نوبت دوم

چون جلسه مجمع عمومی فوق‌العاده شرکت تجارتی و فنی تیمکار (سهامی خاص) در تاریخ ۱۲ره۲۵۳٦ حائز اکثریت آراء نگردیده لذا تشکیل مجمع عمومی فوق‌العاده مجدد بروزچهار شنبه ۲ شهریور ماه ۲۵۳٦ ساعت ۵ بعدازظهر موکول گردید از سهامداران محترم تقاضامیشود در تاریخ تعیین شده در محل شرکت واقع در خیابان نادرشاه شماره ۷ حضور بهم‌رسانند.
دستور جلسه
۱ـ انحلال شرکت
۲ـ انتخاب هیئت تسویه
هیئت مدیره شرکت تجارتی و فنی تیمکار (سهامی خاص)

INTERNATIONAL PHARMACEUTICAL COMPANY REQUIRES FOR IMMEDIATE EMPLOYMENT AN

ACCOUNTANT

Requirements:
1. At least B.A. degree in accounting
2. Thorough knowledge of English and Farsi accounting systems.
3. Capable of working independently and supervising Accounting staff.
4. Good knowledge of English.
5. Iranian nationality, with military service exempted or completed.

Attractive career prospects, salary and fringe benefits are offered.
Please call 841119-842127 from 8 till 15.

COMPETENT SECRETARY / ASSISTANT REQUIRED FOR ENGLISH & FARSI CORRESPONDENCE.

EMPLOYMENT OFFER

SHORT HAND NOT ESSENTIAL. SUCCESSFUL APPLICANT WILL EVENTUALLY BE EXPECTED TO WORK INDEPENDENTLY.

PLEASE APPLY IN PERSON FOR INTERVIEW BETWEEN 8 A.M. TO 2 P.M. AVE. SORAYA, BETWEEN VILLA AND HAFEZ AVE., SHARIYAR BUILDING NO. 248 SECOND FLOOR.

فروشنده فرآورده‌های گیاهی دراوقات فراغت

جهت عرضه فرآورده های گیاهی وصنعتی به همکاری گروهی بعنوان فروشنده آزاد برای تهران و شهرستانها نیاز داریم ، فرآورده های موسسه بررسی وکاربرد گیاهان صنعتی‌ودارونی کشور عبارتست از : لوازم زیبائی بهداشتی که منشاء گیاهی دارد .
دم‌کرده های بهداشتی ، نظیر بابونه ،ورون ویتول .
اگر در این کار تبحر دارید و یا دررشته های مشابه مشغول کار هستید ویا می‌توانید در زندگی دست‌به‌تجربه شغلی پرتحرك‌ومفیدبزنید، اجتماعی وخوش برخورد هستیدو در سنین ۲۰ـ ۲۸قرار دارید، لطفادر اوقات‌اداری باتلفن‌شماره ۲۲۸۰۲۵ باسرپرست امور فروش وبازرگانی موسسه تماس بگیرید .

شرکت بی‌بی‌یان با ۲۰ سال تجربه

در ۲٤ ساعت برای تعمیرات شوفاژ وتهویه
مطبوع تلفن ۸۵۱۹۹۳

یك دستگاه کامیون شاستی بلندبنز یا ماك مستعمل ده‌چرخ خریداریم

باتلفن ٦٦۴۴٦۰
تماس حاصل فرمائید

آجرفشاری

بهرمقدار موجود است
۸۲٦۱۹۵

درشیراز

خانه ویلائی دوبر مهندسی ساز با نقشه استثنائی ، ٦۰۰ متر مساحت . ۷۰۰ متر زیربنا ۱۰ اتاق بزرگ چهار حمام شوفاژ در ۳ طبقه فروشی باتلفن های ۳۰۱٤۵ و ۳٦۸٦۸ درشیراز تماس بگیرید.

اتومبیل فروشی

۱ـ رنو ۵ کارنکرده صفر کیلومتر
۲ـ تویوتا ۷٦ تمیز بارادیو پخش
ولاستیك یخشکن رنك متالیك شیشه رنگی
تلفن های ٦٤۳٦۲۱ ـ ٦٤۷۷۱۹

میلیران

محل فروش کلیه طرحهای جدید میلیران
خیابان فرح ۱۰۰ قدم بالاتر از چهارراه تخت طاووس
تلفن ۸٤۳۱۸۲ از ۹ صبح تا ۸ شب یکسره بازاست

شرکت بهداشت ایران

جهت کار درتهران به افراد زیر نیاز دارد
۱ـ دونفر ویزیتور علمی با دیپلم طبیعی معافیت دائم سربازی و اتومبیل شخصی .
۲ـ دونفر راننده پایه دوشخصی با ششم ابتدائی ومعافیت دائم سربازی .
۳ـ چهارنفر کارگر انبار باسواد خواندن و نوشتن و معافیت دائم سربازی .
٤ـ دونفر مستخدم باسوادخواندن‌ونوشتن معافیت دائم سربازی وضمانت .
واجدین شرایط در روز یکشنبه ۱٦ره۳٦ ودوشنبه ۱۷ره۳٦ از ساعت ۹ تا ۱۲ صبح و ۱/۲ ٤ تا ٦ بعداز ظهر به آدرس تخت‌جمشید غربی چهارراه فریمان ساختمان مجید مراجعه‌نمایند .

کولر گازی سقفی کایزر

مدل ۲۰۰۰۰ E ساخت آمریکا برای کامیون (بخصوص کامیونهای ماك) وماشین آلات سنگین ووانت ها تحویل ونصب فوری تلفن ۸۳۲٤۸۳ و ۸۲۷۲۱٤

قابل توجه سازمان مسکن و کلیه سازندگان واحدهای ساختمانی

شیرآبگرم و سرد پلاستیکی با مزایای زیر وارد شد.
۱ـ قیمت ارزان و غیرقابل رقابت
۲ـ حداقل یکسال ضمانت بدون قید و شرط
۳ـ زنگ نزن و مناسب برای آب و هوای کلیه نقاط کشور.
٤ـ بسیار زیبا برنگ کروم و قابل سفارش برنگهای دلخواه.
نماینده انحصاری گروه مهندسین آر.ام. اف تلفن ۹۳۹۵۱۵-۹۳۹۵۱۳
از شهرستانها نماینده فعال و معتبر میپذیریم.

آگهی استخدام

شرکت صنایع کاشی اصفهان
(سهامی عام)

افراد مشروحه زیر را با حقوق ومزایای مکفی جهت خدمت دراصفهان بهمکاری دعوت مینماید .

الف : قسمت تولید و ازمایشگاهها

۱ـ مهندس شیمی یا سرامیك باحداقل سه سال سابقه کار در کارخانجات تولید .	یك نفر
۲ـ لیسانس یافوق دیپلم آمار برای کنترل تولید باسه سال سابقه کار .	یك نفر

امور فنی

۱ـ دیپلمه هنرستان های صنعتی رشته مکانیك وبرق .	۵ نفر
۲ـ مکانیسین درجه یك باده سال تجربه عملی و در انجام تعمیرات ماشین‌آلات تولیدی .	دو نفر
۳ـ مکانیسین درجه یك.آشنا بانجام‌تعمیرات. نصب ماشین‌آلات وپیاده کردن نقشه های فنی یا آشنائی به طرحهای فنی وحداقل ٦سال سابقه کار	سه نفر
٤ـ تراشکار ماشین های فرز وصفحه‌تراش باه۵ سال سابقه کار .	دو نفر
۵ـ قالب سازماهربا تخصص‌کافی‌درساخت وآماده کردن قالب هابا ۵سال سابقه کار .	دو نفر
٦ـ میکانیسین موتور های دیزل باتخصص کافی و حداقل ۵سال سابقه کار .	دو نفر
۷ـ متخصص آبکاری فولاد با سابقه کار .	یك نفر
۸ـ ابزارکار ، باحداقل ۵ سال سابقه کار.	دو نفر
۹ـ کمك تکنیسین با سه‌سال سابقه‌فنی‌در کارخانجات تولیدی و تحصیلات در حدود سیکل برای قسمت تولیدکارخانه	چهار نفر
۱۰ـ کارگر فنی باسه‌سال سابقه کار فنی‌و تحصیلات حداقل ٦ ابتدائی .	سه نفر
۱۱ـ اپراتور سنگ‌زنی با ۵ سال سابقه‌کار وتخصص لازم‌درماشین های‌سنگ‌زنی هیدرولیکی	دو نفر

ج : امور مالی واداری

۱ـ صندوقدار باضمانت ملکی کافی و دارا بودن بحسن شهرت و بامعرف معتبر .	یك نفر
۲ـ منشی و تایپست فارسی و لاتین .	

واجدین شرایط برای تکمیل پرسش‌نامه و تعیین وقت مصاحبه می توانند از تاریخ بیست‌و دوم مرداد ۲۵۳٦ بدفتر مرکزی شرکت واقع در اصفهان خیابان نظر مقابل سینما مهر ویا در تهران. خیابان کاخ شمالی . بالاتر ازبلوارشماره ۷۸ طبقه سوم مراجعه نمایند

بیمه بین‌المللی ایران و آمریکا موقعیت های جالبی را بامزایای زیر عرضه میدارد

۱ـ شرکت‌دردوره مخصوص
۲ـ درآمد قابل‌توجه‌ماهانه (بیش ازیکصدهزارریال)
۳ـ امکان کار بصورت تمام وقت یا نیمه وقت
٤ـ استقلال درکار
۵ـ پیشرفت نامحدود
اگر واجد شرایط زیر هستید .
سن بالای ۳۰ سال
خوش بیان‌وخوش‌برخورد تحصیلات عالی
جهت تعیین وقت برای مصاحبه حضوری از روز دوشنبه ۱۷ره۳٦ الی چهارشنبه ۱۹ره۳٦ از ساعت ۸ صبح تا ۲ره۵ بعدازظهر بساختمان بیمه بین‌المللی ایران وآمریکا واقع در خیابان روزولت نرسیده به تخت طاووس خیابان زهره‌پلاك ۸ به‌آقای ناصر واثقی مراجعه فرمایند .

آگهی استخدام

هنرستان موسیقی شبانه‌روزی گروه فرح وابسته به جمعیت بهزیستی و آموزشی فرح پهلوی به افراد زیر نیازمند است :
الف ـ چهارنفر مربی مردوچهار نفر مربی زن با مشخصات زیر :
۱ـ داشتن لیسانس و یا فوق دیپلم درامور اجتماعی‌ویاروانشناسی ویا امور آموزشی .
۲ـ داشتن علاقه به تربیت اخلاقی و پیشرفت‌هنرجویان‌دررشته موسیقی.
ب ـ یك نفر معاون مرد جهت شبانه‌روزی با مشخصات زیر :
۱ـ داشتن مدرك لیسانس در روانشناسی یا امور اجتماعی و یا مدیریت ویا امور آمرزشی.
۲ـ داشتن تجربه مدیریت و علاقمند بودن به تربیت و پیشرفت فرهنگ موسیقی هنرجویان .
داوطلبان می توانند از تاریخ ٦ الی ۳۱ مرداد ماه ۲۵۳٦ همه روزه صبح ها با تلفن‌های شماره ۲۲۷۱۲۳، ۲۲۷۱۲۵ ، ۲٦۵۳۱۰ تماس و جهت مصاحبه با مسئول شبانه‌روز تعیین وقت نمایند .

شرکت سهامی (خاص) پخش البرز افراد زیررا بهمکاری دعوت مینمایند

عنوان شغل	تحصیلات مورد نیاز	شرایط احراز
سرپرست تهیه غذا	دیپلم	سه سال تجربه کاری مفید
فروشنده	حدود دیپلم	دارای گواهی‌نامه موتورسیکلت
تحصیلدار	حدود دیپلم	دارای گواهی‌نامه موتورسیکلت و قادر بسپردن وثیقه ملکی
نگهبان	ششم ابتدائی (اول راهنمائی)	خدمت نظام وظیفه را انجام داده باشند .
مستخدم	ششم ابتدائی (اول راهنمائی)	خدمت نظام وظیفه را انجام داده باشند .

از متقاضیان واجد شرایط و علاقمند بهمکاری در واحد های مستقر در تهران این شرکت دعوت میشود که در ساعات اداری بکارگزینی شرکت پخش البرز واقع‌در خیابان‌نادری‌ـ خیابان مسعود سعد ـ ساختمان ـ پخش البرز مراجعه نمایند

نیازمندیهای روزنامه اطلاعات تلفنی آگهی می پذیرد
املاك و مستغلات ۳۱۱۲۳۰-۳۱۱۲۲۹

آماده تحویل ماشین سازی شریف

سازنده انواع ماشین‌آلات صنعتی و چوب‌بری ـ قیچی هیدرولیك ۲ متر در یك سانت ـ قیچی هیدرولیك آدرس: خیابان قزوین چهارراه قنات اول‌نواب
قیچی هیدرولیك سه متر در ۳ میلیمتر ۲ متر در ٦ میلیمتر ـ قیچی دستی ۱/۲در۲ متر جنوبی جنب درب‌خروجی سینما کیهان تلفن ۵٤٦۳۱۷ ـ ۵۲٦۷۹۳

GOURMELIN

کتاب کتاب کتاب

ارتباط بین پدرو مادر با فرزندان در دنیای امروز

از انتشارات انجمن ملی اولیاء و مربیان ایران

از سوی انجمن ملی اولیاء و مربیان ایران تحقیقات‌وسیعی پیرامون ارتباط والـــدین و فرزندان، باتوجه به پدیده‌ها و دگرگونی‌های دنیای امروز، صورت گرفته که نخستین‌بخش آن زیر عنوان «ارتباط بین پدر و مادر با فرزندان در دنیای امروز» منتشر شده است.

مجموعه فعلی دربرگیرنـده حاصل تحقیقاتی است کـه پیرامون‌اعتـقادات مذهبی و آینده‌نگری فرزندان‌صورت‌گرفته و روش محققان در تنظیم این دو موضوع رعایت اصولی‌چون شناسائی اوضاع و احوال و مسائل و مشکلات، جستجوی راه‌حل‌های این مسائـل و مشکلات و معرفی مشکلات و راه‌حل آنها و بـه‌دست دادن تجاربی براساس این راه‌حل‌ها بوده است.

مطالب آمده در این مجموعه حاصل تحقیقاتی است که از ۶۲۳ خانواده تهرانی بعمل‌آمده و نتایج این تحقیقات با توجه به همسانی وضعیت اجتماعـی و مذهبی می‌تواند بصـورت دستورالعمل حتی در مناطق روستائی هم بکار گرفته شود.

تحقیقات بعمل آمده برمبنای پرسشهایی چون: خانواده‌های مذهبی، سنت‌گرا، محدودکننده و آزادگذارنده متعلق به کدام یک از طبقات اجتماعی هستند و فرزندان هریک از خانواده ها ی‌مذهبی و سنت‌گرا، معتقد به پدرسالاری هستند و اصولا دارای چه خصوصیات ورفتاری می‌باشند؟

نظر پدر و مادر دربـاره نوجوانان امروزی چیست، نظر پدر و مادر درباره امورجنسی نوجوانان چیست؟

و بالاخره آموزش خانواده باید در کدام جهت صورت‌گیرد تا در آینده به نفع فرزنـدان تمام شود؟

کتابنامه سینمائی ایران

گرد آوری خسرو کریمی
از انتشارات اداره کل تحقیقات و روابط عمومی وزارت فرهنگ وهنر

از سوی واحد «اداره کل تحقیقات و روابط سینمائـی وزارت فرهنگ و هنر» بخاطر بازشناسی فرهنگ‌سینمائی‌ایران یک سلسله نشریات مربوط به امور سینما منتشر شده کـه کتابنامه سینمائی ایران نیز از آن جمله است.

در کتابنامه سینمائی ایران فهرستی از کتابها، فیلمنامه‌ها، مطالبی که درباره سینماگران‌و فیلمسازان نوشته شده، نقد‌و معرفی فیلمها، مباحث تکنیکی درباره‌ی فیلم و سینما، رابطه‌ی فیلم و سینما با جامعه ومسائل اجتماعی، تاریخ سینما و مجموعه‌ها، فهرست الفبای نام فیلمها، کتابها، و نام نشریات و مجلاتی که مطالب سینمایی در آن‌ها آمده، به چاپ رسیده است. این مجموعه و مجموعه های مشابه آن بـرای دست اندرکاران تحقیقات سینمائی مفید است‌وآنهارا ازسرگردانی برای یافتن مطلب و یامباحثی که به درد تحقیق‌آنان می‌خورد بی‌نیاز می‌کند.

فهرست مقالات سینمائی

گردآوری خسرو کریمی وبهرام عیلامی
ازانتشارات اداره کـل تحقیقات‌و روابط‌سینمائی وزارت فرهنگ وهنر

کتاب فهرست مقالات‌سینمائی دربرگیرنده گزیده‌فهرست‌مقالات سینمائی از سال ۲۴۸۰ تـا ۲۵۲۳ است که در نشریـات مختلف به چاپ رسیده.

در انتخاب مقـالات این فهرست سعی شده که مقالات برگزیده و مستند از نشریات مهم و حرفه‌ای سینما انتخاب شود و تا سرحد امکـان توضیحاتی درباره مقالاتی که کاملا مفهوم نیستند به چـاپ برسد و فهرست مقالات‌براساس موضوعی تنظیم گردد.

در این مجلد فهرست‌مقالاتی که راجع به تاریخ سینمـا نوشته شده درآغاز درج‌گردیده و پس از آن فهرست مطالب سینما در کشورهای جهـان، جشنواره‌ها و جوایز سینمائی، مراکز و مدارس و کلوپ‌های سینمائی، معرفی فیلمسازان و فیلمها، فیلمنامه‌ها، مقالات هنری و انواع‌فیلم‌به چاپ‌رسیده است.

راهنمای فیلمهای برگزیده ایرآن

تدوین مهدی عصام
از انتشارات اداره کـل تحقیقات و روابط سینمائی وزارت فرهنگ وهنر

این مجموعه دربرگیرنـده راهنمای فیلمهای برگزیده‌ایرانی در جشنواره‌ها و فستیوال‌های داخلی و خارجی است کـه برمبنای کاتالوگ اولین تـا چهارمین جشنـواره جهانی فیلم تهران، مجله سینما ۵۴ ویژه اعلام جوایز جشنواره، پرونده جشنواره فیلمهای‌ایرانی و مدارک موجود در مرکـز اسناد اداره کل تحقیقات و روابط سینمائی‌تنظیم شده‌است.

تدوین‌کننده، پس از ذکر مشخصات هر فیلم نظیر نام، مدت‌نمایش، اندازه، سناریست، کارگردان، تهیه‌کننده، فیلمبردار، آهنگساز ونوع جایزه‌وامتیازاتی که‌فیلم‌به‌دست آورده، خلاصه‌ای از داستان فیلم را هم به چاپ سپرده است.

دراین مجموعه‌نام‌ومشخصات ۲۱۸ فیلم همراه با خلاصـه داستان آنها آمده است که این رقم عبارت از جمع تعـداد فیلمهای ۸، ۱۶ و ۳۵میلیمتری ایرانی است که در جشنواره ها شرکت کرده‌اند.

معرفی چهره های یازدهمین جشن و هنر

از تئاتر ناممکن تاتئاتر صفر

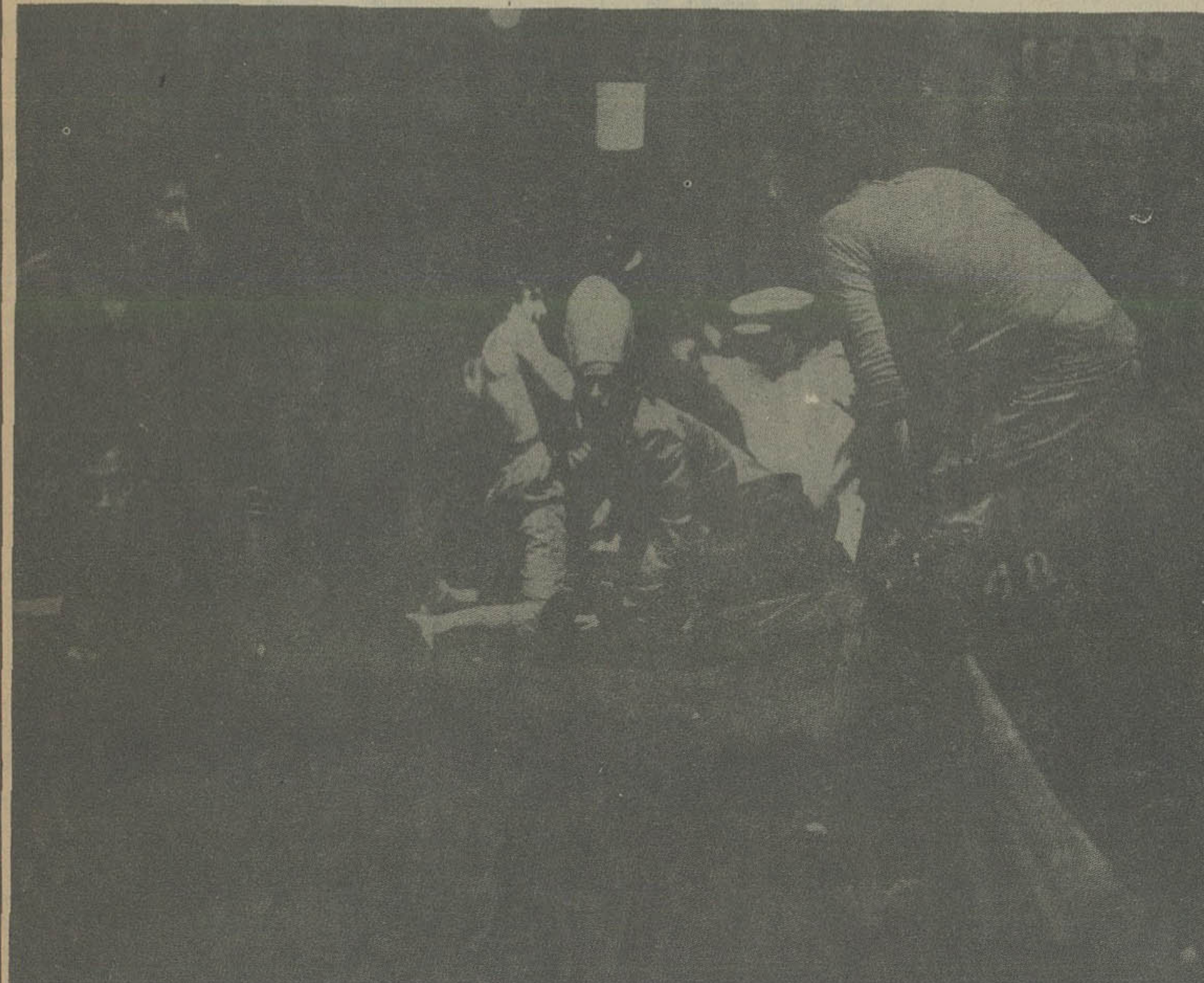

ارتباط همیشه‌و بخودی خود هست ولی نه ارتباط مستقیم. نباید هنر مستقیم باشد. باید احساس را آزاد کند. هنرلازم نیست حتمافهمیده‌شود، رضایت برای من بهتر از فهمیدن کامل است.

«تادئوش کانتور»

تادئوش‌کانتور چهره‌ی جشن هنر هشتم که نمایش‌نامـه‌ی «ملوسها و نسناسها» را عرضه کرد، امسال هم مهمان ونمایش «دوره مرده»را ازگروه کریکوت لهستان در تالار ورزش‌دانشگاه شیراز بنمایش‌می‌گذارد. فرصتی فراهم است تا به معرفی این هنرمند لهستانی بپردازیم.

گروه «کریکوت۲» لهستـان تئاتری است‌آزاد بدون‌تشکیلات حرفه‌ای، هنرپیشگان این تئاتر که نقاش،موسیقیدان وبازیگرند بطور رایگان کار می‌کنند و ممر درآمدشان حرفه‌ی دیگری است.

تادئوش‌کانتور بسال ۱۹۵۵ این تئاتر را در لهستان تشکیل داده‌است. کانتور فارغ‌التحصیل آکادمی هنرهای زیباست. وی در طول جنگ در «تئاتـر زیرزمینی» بعنوان عضو فعال فعالیت می‌کرده است.

کارش تئاتر تجربی بوده، اما بقول خودش خودبخودرنگ میهنی گرفته است. کانتور در سال ۱۹۵۵ پایه‌ی گـروه (کریکوت ۲) را می‌ریزد و از همین‌سال بخلاف شیوه‌ی‌معمول به ایده‌های هنری غیرتئاتری می‌پردازد و این ایده‌ها را که شامل موسیقی، شعر، نقاشی میشودبه‌نمایش می‌کشد. «کانتور» خود درنقاشی چیره‌دست‌است. در سال ۱۹۶۰ تا ۱۹۶۲ وی‌در زمینه‌ی نقاشی بدون فرم کار می‌کرده است. در همین سال در پیروی از این فکر «اندیشه بی‌فرم» را وارد تئاتر می‌کند.

با این کار اهمیت «دکـور» صحنه‌آرایی لباس – بـازی هنرپیشه ها در تئاترش به‌صفر می‌رسد. بهمین جهت‌تئاترش را «صفر» نامگذاری می‌کند. در شیوه‌ی کارتدئوش کانتوراتفاق نمایشی و متن نمایشنامه از هم جدا میشوند – سطح قصه‌ای‌متن به صفر می‌رسد – اتفاق‌نمایشی حذف میشود و نقش هنرپیشه غیر قابل اهمیت تلقی می‌گردد. باهمه‌ی اینها در «تیاتر کانتور» متن نمایشنامه» در حالت ناب حفظ میشود. کانتور حقیقت‌متن رآاشکار می‌کند. درنمایشنامه‌ی «دیوانه ها و راهبه ها» ابتدا هنرپیشه‌ها متن نمایشنامه را بیان می‌کردند بدون اینکـه آنرا به اجرا درآورند بعد این عمل را قطع کرده به تفسیر متن می‌پرداختند و سپس بعد از این تفسیر دو باره بیان متن را از سر می‌گرفتند. در گـروه کریکوت ۲ «بیش‌از همه بـه نوشته‌های«استانیسوا اویگناسی وتیکیه‌ویچ» برای «کار»اهمیت داده میشود. «ملوس‌ها ونسناس ها» که در جشن‌هنر هشتم‌اجرا گردید نوشته «ویتکیه‌ویچ» بود. در اجرای این نمایش «کانتور» به‌دستورالعمل نویسنده در مورد صحنه آرایی، «مکان وقوع، لباس ها و نقش ها»اهمیت نداده بود. وی با انتخاب‌رخت کن تعویض لباس هنرپیشگان بعنوان‌مکان‌نمایش بین‌تماشاگر وهنرپیشه فاصله ها را حذف کرده بود. تماشاگر وارد سالن نمایش نمیشد بلکه‌بطور اجبار در اجرای نمایشنامه‌ای واردمی گردید. این عمل بوسیله آدم هیی بنام «رخت‌کن ها» بـه تماشاگران تحمیل میشد. رخت کن هاباهنرپیشگان‌وتماشاگران بطور خشنی رفتار می کردند.

مضمون نمایش کاملا عادی‌و پیش پا افتاده بود اما اجرای تادئوش کانتور از این متن‌با بازیهایی که بین مرز واقعیت و تخیل دور میزد (تفاوت‌حالت روحی هنرپیشه قبل از ورودبه صحنه و بعد در صحنه درایفای نقشی که بعهده دارد) و همچنین تبدیل تماشاگر عادی به تماشاگر فعال‌در ضمن‌اجرای نمایش (که حضورش کاملا حس میشد و این حضور به‌وی تحمیل شده بود) چشمگیر بود.

کانتور قبل از ایجاد فـرم تئاتر صفر تجربه‌ی، تیاتـر ناممکن را هم انجم داده‌است این تئاتر گاهی در یک‌کازینو، یک‌قصرو یا گنگاردر یا‌یادر یاتیک اجرا میشد، چون محل اجراو تعداد تماشاگر حساب نشده بود تئاتر «ناممکن» نامیده میشد. کانتور امسال بانمایش «دوره مرده»، در جشن هنر شرکت می‌کند.

«دوره مرده» را فرخ غفاری برای عرضه در دهمین جشن‌هنر از فستیوال اخیر تئاتر نانسی انتخاب نموده و بنا به اظهاروی به سبب کیفیت والای نمایش، جشنواره های بسیاری مایل به انتخاب آن بوده‌اند که ظاهرا در این میان جشن هنر، این دعوا را برده است.

نشریهٔ گروه‌ادب‌فرخی‌سیستانی

«گروه ادبی فرخی‌سیستانی» وابسته به فرهنگ و هنـر سیستان و بلوچستان اقدام به انتشار یک نشریه ماهانه ادبی کرده است که باتوجه بـه محدودیت‌هایی که آن‌منطقه از لحاظ انتشار نشریات ادبـی وجود دارد، جالب است.

با بررسی چهار شماره از نشریه «گروه ادب فرخـی سیستانی» می‌توان به ایـن مساله پی برد که با تمام‌کاستی هایی که در آنها بچشم می خورد، که نشریه مذکور حاصل تلاش صادقانه گروهی مشتاق به شعر و ادب است. چون هر شماره آن نسبت به‌شماره قبل بهتر و پربارتر شده است.

یکی از مطالب جالبی کهتاکنون سه قسمت آن در نشریه گروه ادب فرخی سیستانی به چـاپ رسیده، نگاهی به دوبیتی‌های سیستانی نوشته‌غلامرضاعمرانی و ابراهیم نصرت‌پناه است.

چا پ‌مطالبی از این دستو مطالبی مانند مقدمه‌ای برفرهنگ عامه سیستان جالبتر از آن است که فرضا شعری از فلان شاعر ژاپنی ترجمه و چاپ‌شود و یا سلسله مقالاتی از برتراند راسل در آن به چاپ برسد، چون برای چاپ مقالات و آثار نویسندگان و محققان خارجی در نشریات و کتابهایی که در تهران چاپ می‌شود به اندازه کافی جا وجود دارد و نیازی نیست‌که‌یک‌نشریه چندصفحه‌ای که با هزارزحمت درمنطقه‌ای دورافتاده چاپ می‌شود بجای چاپ فرضا یک غزل خوب از شاعری سیستانی و بلوچستانی که امکانی برای چاپ آثـارش ندارد تعدادی از صفحـات محدودش را به درج چنیـن مطالبی اختصاص دهد.

بهرحال امیدواریم‌گردانندگان انجمن ادبی فرخی سیستانی که گردانندگان‌نشریه موردبحث ما نیز هستند در ادامه انتشار این نشریه موفق باشند و در عین‌حال برای به‌کمال‌رساندن تلاششان پایداری نشان دهند.

پلی‌تکنیک تهران برای رشتهٔ معماری داخلی مدرسهٔ عالی ساختمان دانشجو می‌پذیرد

پلی‌تکنیک تهران برای سال تحصیلی ۳۷–۲۵۳۶ از بین شرکت کنندگان آزمایش همگانی و گزینش دانشجوی سال جاری، از طریـق سنجش استعداد هنری، ۱۰۰ نفر دانشجو برای دورهٔ دانشهری (فوق دیپلم) رشته معماری داخلی و دکوراسیون مدرسه عالی ساختمان می پذیرد.

شرایط اختصاصی و انواع دیپلم مورد پذیرش. مطابق مندرجات صفحهٔ ۱۰۱ راهنمای داوطلبان ورود به آموزش سال ۲۵۳۶ شاهنشاهی.

مواد امتحانی. آگاهی‌های هنری، شناخت فرم وفضا، رنگ شناسی و طراحی.

نحوهٔ گزینش. اوراق امتحان آگاهیهای هنری و شناخت فرم و فضای کلیهٔ داوطلبان تصحیح و از بین آنان ۳۰۰ نفر به ترتیب تقـدم امتیار انتخاب و اوراق امتحان رنگ شناسی و طراحی فقط برای ۳۰۰ نفر انتخاب شدهٔ مذکور تصحیح خواهد شد. درانتخاب ۱۰۰ نفـر نهائی مجموع نمرهٔ تراز شده امتحان آگاهیهای هنری و شناخت فرم وفضا با ضریب ۲، نمرهٔ ترازشدهٔ امتحان رنگ شناسی و طراحـی بـا ضریب ۱ و امتیاز کل کارنامهٔ آزمایش همگانی با ضریب ۱ ملاک عمل خواهد بود.

ثبت نـام. داوطلبان باید برگ درخواست ذیل این اطلاعیه را تکمیل کرده و با مدارک خواسته شده حداکثرتاروزپنجشنبه ۳۶/۵/۲۷ با پست سفارشی به نشانی پلی تکنیک تهران – اداره آموزش – خیابان حافظ – تهران ارسال دارند.

توزیع کارت و امتحان. کارت های ورودی در روزهای نهم و دهم شهریورماه ۳۶ بین ساعات ۸ تا ۱۲ و ۱۴ تا ۱۸ درمحل پلی‌تکنیک تهران توزیع می شود. داوطلبان می‌بایست شخصا " بادردست داشتن شناسنامهٔ عکس دار برای دریافت کارت خود مراجعه نمایند. تاریخ‌برگزاری امتحان ساعت ۸ صبح روز جمعه ۱۱ شهریور ماه ۲۵۳۶ خواهد بود.

برگ درخواست شرکت درمسابقه ورودی دورهٔ‌دانشبهری‌معماری‌داخلی‌مدرسه عالی‌ساختمان، سال تحصیلی ۳۷–۲۵۳۶

حـروف الفبای نام خانوادگی و نـام بـه ترتیب از راست بـه چـپ

نام خانوادگی |_|_|_|_|_|_|_|_|_|_|_|_|_|_|_|

نام |_|_|_|_|_|_|_|_|_|_|_|_|_|_|_|

شماره شناسنامه صادره از متولد سال نوع دیپلم متوسطه

سال اخذ دیپلم از دبیرستان / هنرستان واقع درشهرستان استان

با این برگ مدارک زیرراضمیمه کرده و می فرستم.

۱– فتوکپی کارنامه و یاگواهی نامه دیپلم متوسطه.

۲– یکبرگ فتوکپی و یا رونوشت شناسنامه.

۳– چهارقطعه عکس ۴×۶ سال جاری که مشخصات خودرا در پشت یکایک آنها ثبت کرده ام.

۴– فتوکپی کارنامه آزمایش همگانی. (داوطلبانیکه کارنامه آزمایش همگانی خودرا دریافت نداشته اندمیتوانند درروز توزیع کارت شخصا " آنرا تحویل و رسید دریافت دارند.)

۵– فیش بانکی پرداخت مبلغ ۷۵۰ ریال به حساب شماره ۶۴۴ بانک عمران شعبه پلی تکنیک تهران.

نشانی. شهر خیابان کوچه پلاک شمارهٔ تلفن

تاریخ. امضاء داوطلب.

توجه. ۱– روی پاکت نوشته شود مربوط به مسابقهٔ‌ورودی برای دورهٔ دانشهری رشته معماری داخلی ودکوراسیون مدرسه عالی‌ساختمان.

۲– وجه ثبت نام و مدارک به هیچ عنوان مسترد نخواهدشد.

۳– به مدارک ناقص و یا مدارکی که پس از موعد مقرر به پست تحویل شود ترتیب اثر داده نخواهد شد.

آگهی استخدام

دانشکده علوم سیاسی و اجتماعی، افراد زیر را استخدام مینماید:

۱– دارندگان درجه دکترا در رشته‌های علوم سیاسی– اقتصاد– علوم اداری– جامعه‌شناسی

۲– ماشین‌نویس فارسی دارای دیپلم متوسطه

۳– خدمتگزار

۴– نگهبان

واجدین شرایط میتوانند ازساعت ده صبح‌تا دوازده روزهای سه‌شنبه ۱۸ مرداد لغایت۴شنبه ۲۶ مرداد به دبیرخانه دانشکده واقع درخیابان فرح‌شمالی، خیابان عرب شیبانی پلاک ۱۸مراجعه نمایند.

آگهی استخدام

شرکت سهامی شیمیائی شاهپور جهت تصدی سمت رئیس حسابداری‌در بندر شاهپور فردی رابا مشخصات زیر استخدام مینماید:

۱– تحصیلات: لیسانس حسابداری

۲– تجربیات: ۱۶ سال سابقه‌کار در امور مالی

۳– زبان: انگلیسی خیلی‌خوب

۴– سن: بین ۳۵–۴۵ سال.

۵– شاغل نبودن در دستگاه های دولتی و وابسته‌بدولت.

افراد واجد شرایط میتوانند همه‌روزه‌از ساعت ۷الی ۱۳٫۳۰ بامدارك لازم جهت مصاحبه به‌شرکت ملی صنایع پتروشیمی –خیابان کریمخان زندرسیده به روزولت اداره روابط کارکنان مراجعه فرمایند.

شرکت ملی صنایع پتروشیمی

آگهی مناقصه شماره ۷

پایگاه هوائی شیراز ۴قلم لبنیات مورد نیاز سالیانه خود از قبیل (پنیر. کره. تخم مرغ. ماست) را از طریق مناقصه خریداری می‌نماید. پیشنهاددهندگان میتوانند با مراجعه به پایگاه هوائی شیراز (لجستیکی) شعبه تهیه و دریافت برك شرایط و مشخصات پیشنهادات خود را‌از ساعت ۱۲ظهر روز ۱ر۶ر۳۶ به آجودانی پایگاه تحویل و رسید دریافت نمایند.

پایگاه هوائی شیراز.

آگهی مناقصه شماره ۶

پایگاه هوائی شیراز ۱۸ قلم تره‌بار مورد نیاز سالیانه خود از قبیل (سبزیجات، میوه‌جات.) را ازطریق مناقصه خریداری مینماید. پیشنهاددهندگان میتوانند با مراجعـه به پایگاه هوائی شیراز (لجستیکی) شعبه تهیه و دریافت بـرك شرایط و مشخصات پیشنهادات خود را تاساعت ۹صبح روز ۱ر۶ر۲۵۳۶ به آجودانی پایگـاه تحویل و رسید دریافت نمایند.

پایگاه هوائی شیراز.

آگهی استخدام

شرکت‌سرمایه‌گذاری‌ساختمانی بانکهای ایران اشخاص زیر را با حقوق مکفی وشرایط مناسب استخدام مینماید:

۱– مترور: داشتن حداقل دیپلم‌وپنجسال‌سابقه کار، متقاضی باید تسلط کامل دربرآورد مقادیر قیمت مصالح ساختمانی موجود در بازار را داشته باشد.

۲– مهندس مکانیك: با داشتن حداقل لیسانس و پنجسال سابقه‌کار، تسلط کامل در طرح و آنالیز سیستم های‌مختلف تاسیسات ساختمانی بررسی آنهاازلحاظ‌مرغوبیت سیستم و اقتصادی بودن.

۳– مهندس مکانیك: داشتن حداقل لیسانس و پنجسال سابقه کار، تسلط کامل در طرح و آنالیز سیستم های‌مختلف در ساختمان و بررسی آنها ازلحاظ مرغوبیت سیستم و اقتصادی بودن.

از داوطلبین واجد شرایط‌تقاضا میشودفتوکپی کلیه مدارك خود را توسط پست به‌نشانی خیابان تخت طاوس، جنب خیابان جم، پلاك ۲۶۴ارسال‌دارند.

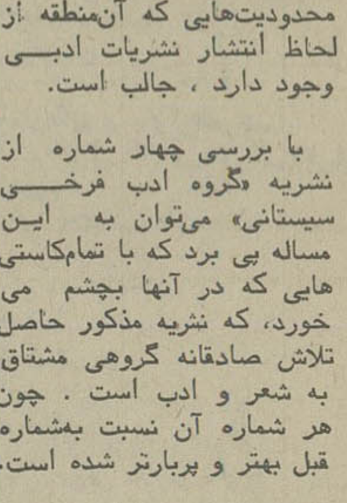

نوروز علی قلی‌زاده متولد ۱۳۳۴ محل تولد قیطاس فرزند همت یکسال است خبری از وی نیست هـر کس اطلاعی از نامبرده‌دارد خواهشمند است به آدرس بیجار گروس – حسن‌آباد– قریه قیطاس خبر داده و خانواده‌ای را از نگرانی نجات دهد.

آ_۷۲۴۱

اسرار طول عمر، شادابی و تندرستی

از جدید : دکتر گیلورد هاوزر ترجمه مهدی نراقی

«۷۳»

چین و چروک چهره شما سخن می گویند!

مخلوط مساوی سرکه و روغن زیتون یکی از لوسیون های عالی و قدیمی است که برای برنزه شدن بهتر از هر کرم و لوسیونی است که شما میتوانید بخرید.

روغن مایع زیتون اثر آفتاب را افزایش میدهد و پوست شما را برنزه میکند و سرکه پوست شما را از سوختگی آفتاب حفظ می‌کند.

بهترین لوسیونهائی که در بازار فروخته میشود از محلول آسیدپارا آمینوبنزوئیک در الکل ساخته شده است که نور اولتراویولت را جذب کرده و مدتی طولانی آنرا ثابت نگه میدارد.

شما میتوانید بدون هیچ ترس و بیمی از سوختگی آفتاب شنا بکنید ولی بهترین حمایت و حافظ از آفتابزدگی مربوط به مراقبت از ساعت خود شماست که بیش از اندازه نشود و باین شرط شما مطمئن خواهید شد که به اندازه کافی حمام آفتاب گرفته‌اید و این حمام آفتاب به پوست شما طراوت و جوانی و رنگ زیبائی بخشیده است.

قیافه شما به تحقیق دارای پنجاه و دو عضله است . این عضلات بشما اجازه میدهند که همه احساسات خود را بیان کنید .

این عضلات بوسیله اعصاب به مغز و بدیگر قسمت های بدن متصل میشود آنچه فکر می‌کنید ، آنچه انجام میدهید ، آنچه میخورید خواه مطبوع و خواه نامطبوع باشد سالم و یا ناسالم باشد بر روی قیافه شما منعکس میشود .

هرکدام از عادات خوب یا بد شما بعضی از این پنجاه و پنج عضله صورت را به کار وامیدارد و چین‌ها ، خط ها و چروک‌ها را تولید میکند .

امکان ندارد یکدفعه چینی در صورت ایجاد کرد بلکه باید عضلات را همه روزه بشدت بکشید و نگهدارید تا سال‌ها بگذرد و چینی بر قیافه شما پدیدار گردد.

یکی از پزشکان جراحی زیبائی میگوید که خطوط و چین‌های صورت علامت مشخص شخصیت اشخاص است .

کسانیکه لجوج و سمج هستند با اراده و مصمم می‌باشند آنچه در سر دارند به لب‌های خود فشار می‌آورند و در نتیجه چین‌های عمیقی در بالای لب بالائی آنها پدیدار میشود .

اولین چین‌ها دور چشمان ظاهر میشوند و ارتباطی باسن و سال‌های عمر ندارند و می‌توانند چین‌های شادمانی باشند.

چین‌هائی که بین ابرو ها بطور عمیق ظاهر میشوند علامت تصمیم‌گیری جدی و افراطی است .

اینکار شدید که هر روز بر همان عضلات صورت تحمیل میشود موجب بروز خطوط و چین‌های چهره میگردد .

رژیم‌های لاغری که بدتعدیل شده باشد این چین‌ها و چروک ها را در چهره تولید میکنند .

بخودتان بگوئید که خیلی از چین‌ها بوسیله سن بوجود نمی‌آیند و بر قیافه اثر نمی‌گذارند و خیلی از این چین‌ها نامطلوب و نخواستنی نیستند .

من و شما بارها زن یا مردی را دیده‌ایم که در جوانی قیافه دوست داشتنی نداشته‌اند ولی با مرور ایام وقتی مسن شده‌اند دارای چهره‌ای جذاب و دوست داشتنی شده‌اند .

معالجه روانی زیبائی

سال‌هاست که دکتر فرانک سلوتر جراح بسیار معروف گفته است که :

«محال است پوست زیبائی بر چهره بدبختان گذاشت.»

پزشکان متخصص درزیبائی در سراسر دنیا شکایت دارند و میگویند زنان زیادی برای تحمل معالجه زیبائی نزد ما می‌آیند ولی بقدری عصبانی هستند و چین و چروک بر چهره انداخته‌اند که کرمها ، لوسیونها و معالجه ، هرگز نمیتوانند ظاهر آنها را بهتر کند .

تمام معالجات خارجی بر روی چهره‌ای خسته و پریشان که از طرف بزرگترین سالونهای زیبائی پیشنهاد میشود کاری نمیتواند بکند باوجود این در اثر یک شادی و مسرتی که لبهای شما را به خنده باز میکند به چهره شما برقی درونی میدهد و قیافه شما را باز و دوست داشتنی میکند و مستلزم هیچ خرج و صرف وقتی هم نیست .

در فرانسه ، در آلمان علم روان زیبائی می‌آموزد که **سیزده عضله صورت را برای یک چهره خندان و باز بایدبه کار انداخت ولی برای ساختن یک چهره عبوس و اخمو و نومید باید پنجاه و پنج عضله صورت را بکار انداخت .**

روانشناسان زیبائی عصرنوین میگویند :

«چرا باید اینقدر انرژی را تلف کرد تا آدم بدبخت و عبوس و نومید شود»

درست است که زندگی برای همه ما ساعت‌هائی می‌آورد که مشحون از بدبختی و ناراحتی است و موقتا ما را غمگین ، افسرده و کسل میسازد ولی یک آدم هوشیار نباید قبول کند که در محیطی پر از نارضایتی زندگی کند زیراچنان محیطی بر روی قیافه شما اثر میگذارد .

اگر بخندید و خوشحال باشید ، سیزده عضله و اگر عبوس و اخمو شوید پنجاه و پنج عضله صورت شما کار می کند

اگر شما روحیه‌ای خوشبین دارید و خوش اخلاق هستید شاد و بشاش میباشید عضلات قیافه شما به بالاکشیده خواهند شد .

اگر زندگی درونی شما معمولا روشن و آفتابی است قیافه شما برق آنرا منعکس خواهد ساخت .

معالجه روان زیبائی با یک ورزش کنترل قیافه در جلو آینه آغاز میشود .

اول سر خود را به عقب برگردانید بعد آنرا به جلو خم کنید و اینقدر جلو بیاورید که چانه شما به سینه تان بخورد .

فستیوال فیلمهای بهروز وثوقی در سینما
نیاگارا
برنامه امشب
ذبیح

برنامه آینده گروه ممتاز سینمائی پایتخت

آسیا ـ اروپا ـ مولن روژ شهوند ـ لیدو ـ نپتون ژاله ـ توسکا ـ المپیا پاسارگاد ـ چرخ فلک

سازمان سینمائی چهارزنام تقدیم میکند

سعید راد ـ ملوک ـ فخیم زاده

در ساخته‌ای از : جلال مهربان

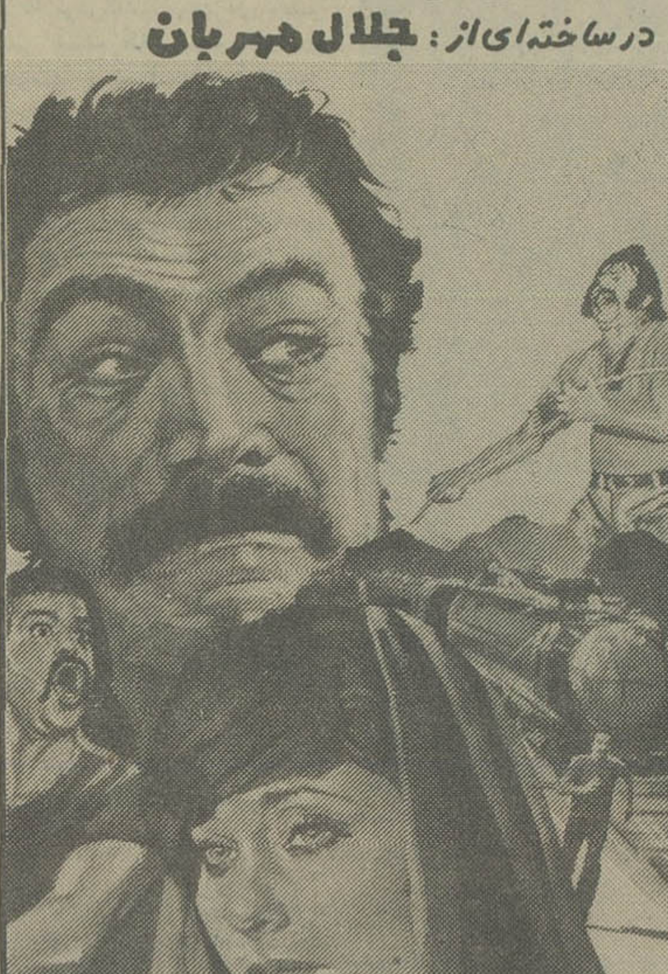

هزار بار مردن

باشرکت : کهنموئی ـ پروین سلیمانی ـ ناظری ـ فهیمه یوسف خلیل پور ـ عباس قاجار ـ سیاوشی

علی آزاد — فیلمبردار : کمال مطیعی

تهیه کننده : سراب آ بگون

از امشب فقط در ،

سینما حافظ

نمایش دهنده محصولات ممتاز سینمای هند

از فردا صبح فقط در

سینما ادئون

کمدین های محبوب سینمای فرانسه در یک شاهکار بی نظیری که دو ساعت تمام شما راز خنده روده‌بر میکند

۴ مرد بی آرام

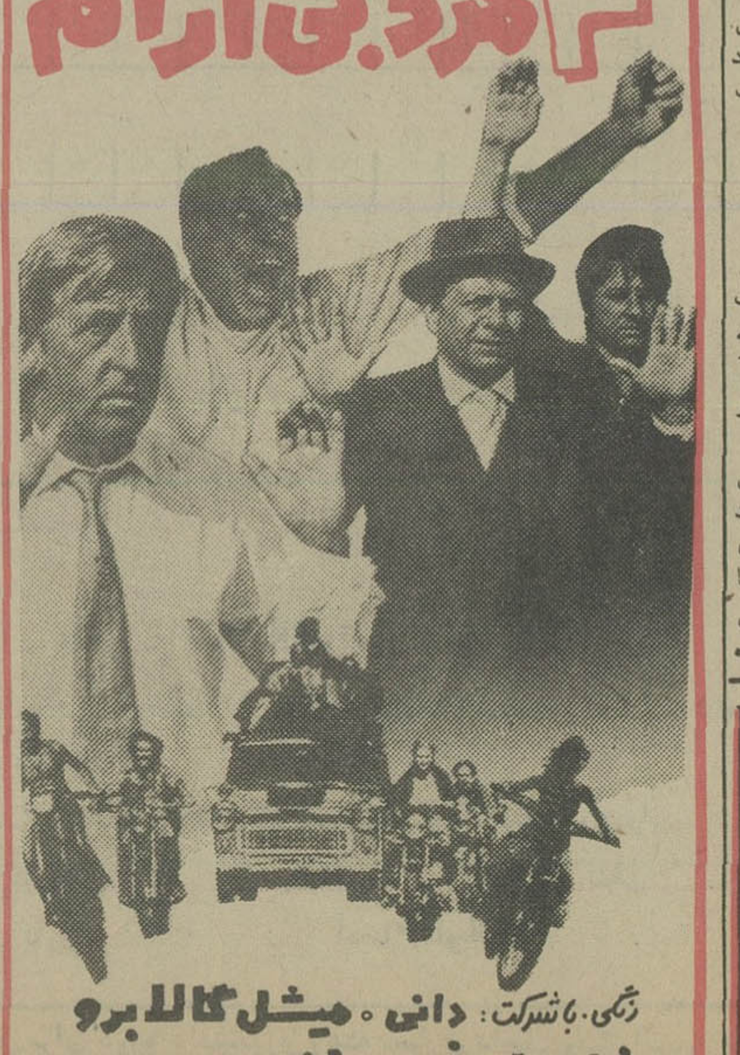

رنگی ـ باشرکت : دانی ـ میشل گالابرو ژان لوفور ـ اندره پوس

امل ساین
خواننده محبوب ترانه «گل سنگم»
به ایران می آید
منتظر آگهی بعدی باشید

جدال بخاطر زن ... چارلتون هستون «برنده جایزه اسکار» و جیمز کابرن ، دوغول سینمای آمریکا در شاهکار « آندرولك لاگن»

از صبح ۵ شنبه فقط در

سینما پارامونت

چارلتون هستون ـ جیمز کابرن

در فیلم رنگی

آخرین مردان سرسخت

"THE LAST HARD MEN"

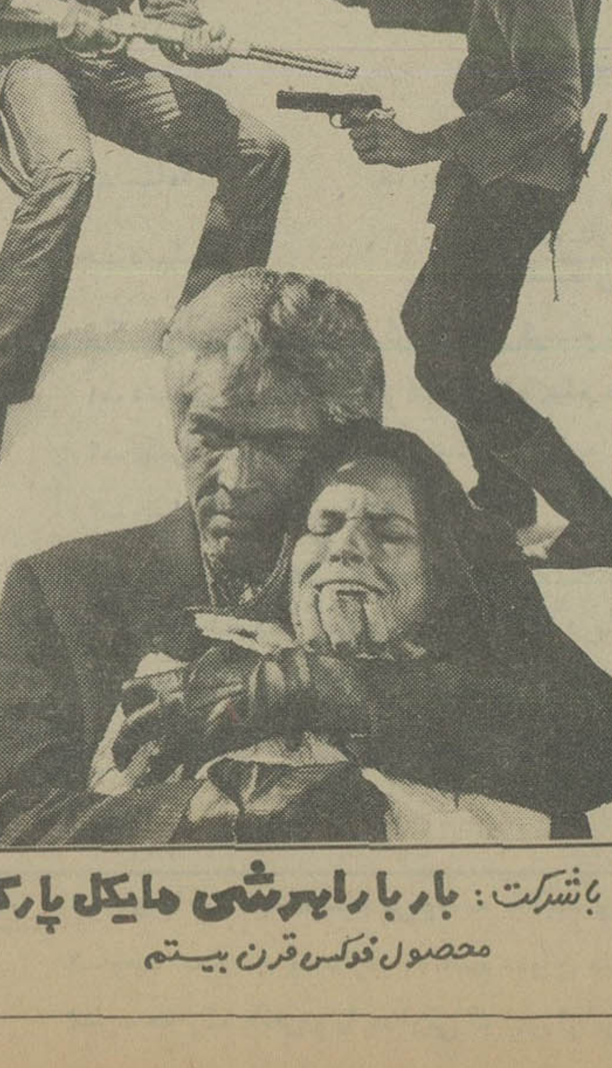

باشرکت : باربارا هرشی مایکل پارکز

محصول فوکس قرن بیستم

کاباره های تهران ـ کاباره های تهران

شکوفه نو	باکارا	ونک
حمیرا ـ لیلافروهر سیدکریم	هایده ـ شاهرخ یلدا	گوگوش شماعی زاده
رقص عربی ناگلاسمعی از قاهره رقص قفقازی برادران جانباز گروه اکروبات بندباز ویولین سیسترز بندبازان یوگسلاوی بالت کیم ـ بالت ساندرا ۵۴۴۰۴۴ـ۵۴۳۰۳۳	رقص عربی هلاصفی از قاهره زیبارویان تایلندی مهرویان سنگاپوری پریوشان انگلیسی ارش و آتش ۸۹۵۱۷۷ ـ ۸۹۸۲۰۸	هنریت خواننده ایتالیائی کریستیانو کمدین های یونانی مک گرگور شعبده باز تونی شارمن خواننده انگلیسی رقص قفقازی گروه آتش بالت لیزا ـ بالت انگلیسی ۶۸۲۵۵۷ ـ ۶۸۴۷۷۵
شروع برنامه ۱۰ بعدازظهر	شروع برنامه ۱۰ بعدازظهر	شروع برنامه ۱۰ بعدازظهر

«جوزف لوزی کارگردان برجسته و نام آور که ساخته های جنجال برانگیز او همیشه از طرف تماشاچیان و منتقدین سینمائی بیک اندازه مورد توجه قرار گرفته است، اینک دوربین موشکاف خود را به زوایای مغز و قلب زن انگلیسی میبرد و رازهای نهفته و زندگی و امیال عشقی او را برملا میسازد

آغاز هفته چهارم نمایش در **سینما سینه موند** سینمای ممتاز چهارستاره ****

فیلمی بکارگردانی : جوزف لوزی

رابطه ممنوع

The Romantic Englishwoman

گلندا جکسون ـ مایکل کین ـ هلموت برگر

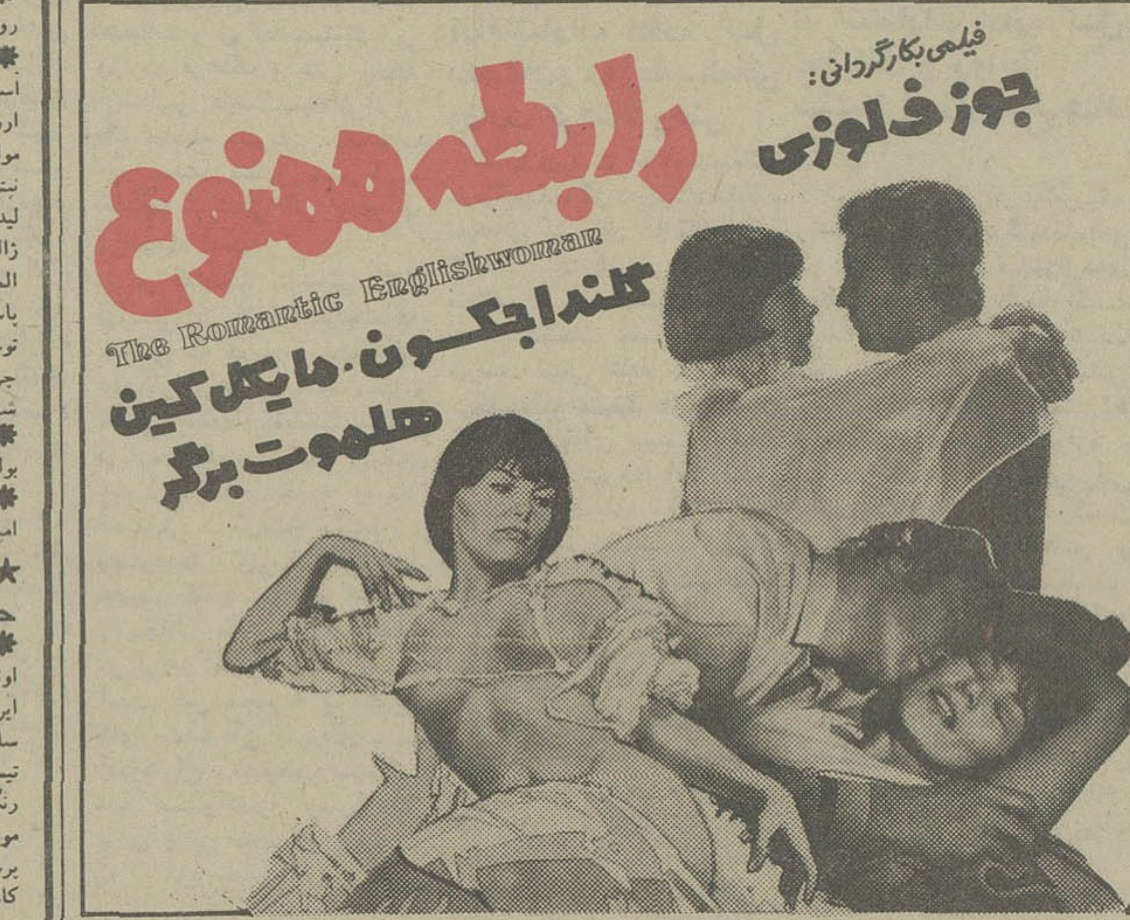

ترنس یانگ ـ کارگردان معروف فیلم های جیمزباند که قدرت او در تجسم صحنه های پر حادثه و خلق موقعیت های دراماتیك شهرت جهانی دارد ، اینك استادی و مهارت خود را با ساختن یکی از قویترین وسترنهای ده سال اخیر سینما باردیگر ثابت میکند .

آغاز هفتم پنجم نمایش فقط در **سینما سانترال**

چهار هنرمند محبوب سینمای بین المللی در کنار هم نقش آفرینان این شاهکار مسلم سینمای وسترن می باشند .

چارلز برونسون
الن دلون ـ اورسولا اندرس
توشیرو میفونه .کاپوسین موزیك از : موریس ژار

برای رزرو بلیت های خود همه روزه به‌گیشه سینما مراجعه فرمائید.

او با خوردن خون زیبا رویان تغذیه میکرد ... ترس ووحشت در دهکده حکمفرمائی مینمود ...تاجائیکه عواطف پدری فراموش گردید « چرا ؟!!

از امشب فقط در **سینما متروپل**

پیتر کوشینگ ـ جان هرت

در فیلم رنگی THE GHOUL

در دام غول

پخش از : پانز فیلم

برنامه سینماها

تماشای فیلمهائی که با علامت (×) مشخص شده برای اشخاص کمتر از ۱۸ سال ممنوع است.

✽ آقا بچه‌اش نمیشه ـ رنگی لاندو بوزانکا
ب.ب. (۸۲۹۶۴۱) ۱۰ ـ ۱۲ ـ ۲ ـ ۴ ـ ۶ ـ ۸ ـ ۱۰
✽ آواره ـ محصول هندوستان
آسمان آبی (۳۴۸۶۶۸) ۹ ـ ۱۱ ـ ۱ ـ ۳ ـ ۵ ـ ۷ ـ ۹
✽ آفتاب سرخ ـ رنگی ـ چارلز برونسون ـ آلن دلون
سانترال (۹۲۸۶۸۶) ۱۰/۳۰ ـ ۱۲/۴۵ ـ ۳ ـ ۵/۱۵ ـ ۷/۳۰ ـ ۹/۴۵
✽ آشیانه عقاب ها ـ رنگی ـ سینما سکوپ
ری (۵۲۲۵۷۸) ۱۰ ـ ۱۲ ـ ۲ ـ ۴ ـ ۶ ـ ۸ ـ ۱۰
✽ اردوگاه زیبارویان ـ رنگی سینما سکوپ
تاج (۳۱۳۸۶۴) ۱۰ ـ ۲ ـ ۴ ـ ۶ ـ ۸ ـ ۱۰
✽ انسان و عجایب دریاها ـ رنگی
شهر تماشا (۹۲۸۶۸۶) ۱۱/۳۰ ـ ۱/۳۰ ـ ۳/۳۰ ـ ۵/۳۰ ـ ۷/۳۰ ـ ۹/۳۰
✽ (×) ارثیه مرگبار ـ رنگی ـ میمزی فارمر
شهر فرنگ (۶۴۷۷۷۷) ۱۱ ـ ۱ ـ ۳ ـ ۵ ـ ۷ ـ ۹
✽ بکن باوئر ـ آقای فوتبال
ادئون (۳۱۸۱۱۸) ۱۰/۳۰ ـ ۲/۳۰ ـ ۴/۳۰ ـ ۶/۳۰ ـ ۸/۳۰
✽ بادبادک ـ رنگی ـ پیتر فالک
بولدور (۲۶۱۲۰۵) ۱۱/۳۰ ـ ۱/۳۰ ـ ۳/۳۰ ـ ۵/۳۰ ـ ۷/۳۰ ـ ۹/۳۵
سیلورسیتی (۸۹۲۷۳۱) ۱۱/۳۰ ـ ۱/۳۰ ـ ۳/۳۰ ـ ۵/۳۰ ـ ۷/۳۰ ـ ۹/۴۵
✽ بنجی ـ رنگی ـ پیتر برک ـ کریستو فرکانلی
گلدن سیتی (۶۶۳۳۶۹) ۱۱/۳۰ ـ ۳/۳۰ ـ ۵/۳۰ ـ ۷/۳۰ ـ ۹/۳۰
✽ بمن میگن گردن کلفت ـ سندباد
فلور (۵۲۸۰۹۶) ۹ ـ ۱۱ ـ ۱ ـ ۳ ـ ۵ ـ ۷ ـ ۹
✽ بازماندگان ـ رنگی ـ نرملازاریر
دیانا (۶۲۷۳۶۵) ۱۱ ـ ۳/۳۰ ـ ۵/۳۰ ـ ۷/۳۰ ـ ۹/۳۰
✽ پنجه های مرگبار ـ رنگی شوجی کارادا
رویال (۸۲۹۷۸۵) ۱۰ ـ ۱۲ ـ ۲ ـ ۴ ـ ۶ ـ ۸ ـ ۱۰
✽ جمعه ـ بهمن مفید ـ تقی مختار
آسیا (۴۶۲۹۰۹) ۹ ـ ۱۱ ـ ۳ ـ ۵ ـ ۷ ـ ۹/۱۵
اروپا (۳۰۳۱۷۹) ۱۰/۳۰ ـ ۲/۳۰ ـ ۴/۳۰ ـ ۶/۳۰ ـ ۸/۳۰
مولن روژ (۷۵۲۹۲۹) ۱۱ ـ ۱ ـ ۳ ـ ۵ ـ ۷ ـ ۹
نپتون (۷۶۰۳۱۶) ۱۱ ـ ۱ ـ ۳ ـ ۵ ـ ۷ ـ ۹
لیدو (۹۵۱۵۱۱) ۱۰ ـ ۱۲ ـ ۲ ـ ۴ ـ ۶ ـ ۸
ژاله (۳۰۴۱۲۰) ۱۰/۳۰ ـ ۲/۳۰ ـ ۴/۳۰ ـ ۶/۳۰ ـ ۸/۳۰
المپیا (۹۲۶۷۹۶) ۱۱ ـ ۱ ـ ۳ ـ ۵ ـ ۷/۱۵ ـ ۹/۱۵
پاسارگاد (۴۳۲۷۸۲) ۹ ـ ۱۱ ـ ۳ ـ ۵ ـ ۷ ـ ۹
توسکا (۵۳۹۵۴۴) ۹ ـ ۱۱ ـ ۱ ـ ۳ ـ ۵ ـ ۷ ـ ۹
چرخ فلک (۹۵۰۵۵۸) ۹ ـ ۱۱ ـ ۱ ـ ۳ ـ ۵ ـ ۷ ـ ۹
شهوند (۳۵۴۰۴۰) ۹ ـ ۱۱ ـ ۱ ـ ۳ ـ ۵ ـ ۷ ـ ۹
✽ چارلی و هنر کمدی ـ چارلی چاپلین
بولوار (۶۵۵۲۹۲) ۱۱/۳۰ ـ ۱/۴۰ ـ ۳/۳۰ ـ ۵/۳۰ ـ ۷/۳۰ ـ ۹/۳۰
✽ حادثه جویان و دختر آتشپاره ـ رنگی ـ لی ماروین
امپایر (۸۹۳۹۴۲) ۱۱/۱۵ ـ ۱/۳۰ ـ ۳/۳۰ ـ ۵/۳۰ ـ ۷/۳۰ ـ ۹/۴۵
★ **خلیفه ـ رنگی ـ راندیرکاپور ـ ریخا**
حافظ (۳۹۱۰۷٤) ۱۰٫۳۰ ـ ۲٫۳۰ ـ ٤٫۳۰ ـ ٦٫۳۰ ـ ۸٫۳۰
✽ خاتون ـ فرامرز قریبیان ـ هاله
اونیور سال (۹۲۶۹۵۳) ۹ ـ ۱۱ ـ ۱ ـ ۳ ـ ۵ ـ ۷ ـ ۹
ایران (۳۱۶۳۵۴) ۹ ـ ۱۱ ـ ۱ ـ ۳ ـ ۵ ـ ۷ ـ ۹
سایانا (۳۵۲۴۴۲) ۹ ـ ۱۱ ـ ۱ ـ ۳ ـ ۵ ـ ۷ ـ ۹
تیسفون (۸۵۸۸۸۲) ۹ ـ ۱۱ ـ ۱ ـ ۳ ـ ۵ ـ ۷ ـ ۹
رنگین کمان (۷۴۵۷۶۰) ۱۰ ـ ۱۲ ـ ۲ ـ ۴ ـ ۶ ـ ۸
موناکو (۷۳۵۵۷۶) ۹ ـ ۱۱ ـ ۱ ـ ۳ ـ ۵ ـ ۷ ـ ۹
پرسپولیس (۸۵۱۰۸۳) ۱۰ ـ ۱۲ ـ ۲ ـ ۴ ـ ۶ ـ ۸
کارون (۹۵۵۱۶۵) ۱۰/۳۰ ـ ۲/۳۰ ـ ۴/۳۰ ـ ۶/۳۰ ـ ۸/۳۰
دریا (۳۴۱۷۴۶) ۹ ـ ۱۱ ـ ۱ ـ ۳ ـ ۵ ـ ۷ ـ ۹
پاسیفیک (۷۵۳۳۱۱) ۱۱ ـ ۳/۳۰ ـ ۵/۳۰ ـ ۷/۳۰ ـ ۹/۳۰
★ **دردام غول ـ رنگی ـ پیترکوشینگ**
متروپل (۳۱۹٤۱۰) ۹ ـ ۱۱ ـ ۱ ـ ۳ ـ ۵ ـ ۷ ـ ۹
✽ دختر شاه پریان ـ رنگی ـ سینما سکوپ
تخت جمشید (۶۵۲۵۵۰) ۱۰ ـ ۱۲ ـ ۲ ـ ۴ ـ ۶ ـ ۸ ـ ۱۰
گلدیس (۶۲۸۷۱۳) ۱۲/۱۵ ـ ۳/۳۰ ـ ۵/۳۰ ـ ۷/۳۰
✽ دختری که عشق را نمی شناخت ـ رنگی ـ اگوستینابلی
کسری (۸۲۶۹۳۹) ۱۰/۳۰ ـ ۲ ـ ۴ ـ ۶ ـ ۸ ـ ۱۰
★ **رولربال ـ کاراته و هنرهای رزمی**
کریستال (۳۱۷۶۷۵) ۹٫۳۰ ـ ۱۱٫۳۰ ـ ۱٫۳۰ ـ ۳٫۳۰ ـ ۵٫۳۰ ـ ۷٫۳۰ ـ ۹٫۳۰
✽ رابطه ممنوع ـ رنگی ـ گلندا جکسون
سینه موند (۶۴۸۳۲۲) ۱۰/۴۵ ـ ۱ ـ ۳ ـ ۵/۱۵ ـ ۷/۳۰ ـ ۹/۴۵
✽ سنگام ـ رنگی ـ راج کاپور ـ ویجینتی مالا
همای (۳۱۱۶۶۹) ۹ ـ ۱۲ ـ ۳ ـ ۶ ـ ۹
رکس (۳۱۸۲۴۲) ۱۰/۳۰ ـ ۲/۳۰ ـ ۴/۳۰ ـ ۶/۳۰ ـ ۸/۳۰
✽ شمروباد ـ کشیش زن ندیده
البرز (۳۰۴۲۵۸) ۸/۳۰ ـ ۱۲ ـ ۳/۳۰ ـ ۷ ـ ۸/۳۰
✽ طعمه ظریف ـ رنگی ـ ویتور یوگاسمن
آتلانتیک (۸۹۷۱۷۱) ۱۱/۱۵ ـ ۱/۳۰ ـ ۳/۳۰ ـ ۵/۳۰ ـ ۷/۳۰
★ **عزب اوغلی ـ رنگی ـ شمی‌کاپور ـ راجشری**
آرانوس (۵۲۷۹۷۱) ۱۰٫۳۰ ـ ۲٫۳۰ ـ ٤٫۳۰ ـ ٦٫۳۰ ـ ۸٫۳۰
✽ عشق بزرگ چارلی ـ چارلی چاپلین
دیاسوند (۸۲۸۴۰۰) ۱۱/۱۵ ـ ۱/۴۵ ـ ۳/۳۰ ـ ۵/۳۰ ـ ۷/۳۰ ـ ۹/۴۵
✽ عشق پاک در جسم سیاه ـ رنگی ـ سینما سکوپ
پارک (۳۱۹۶۳۷) ۹ ـ ۱۱ ـ ۱ ـ ۳ ـ ۵ ـ ۷ ـ ۹
✽ فستیوال فیلمهای فردین و بیک ایمانوردی
الوند (۳۵۶۵۳۸) ۱۰ ـ ۱۲ ـ ۲ ـ ۴ ـ ۶ ـ ۸ ـ ۱۰
کیهان (۵۴۶۳۶۰) ۹ ـ ۱۱ ـ ۱ ـ ۳ ـ ۵ ـ ۷ ـ ۹
✽ فرمان مرگ ـ فخرالدین
ایفل (۳۱۱۴۷۷) ۱۰/۳۰ ـ ۲/۳۰ ـ ۴/۳۰ ـ ۶/۳۰ ـ ۸/۳۰
✽ فستیوال فیلمهای بهروز وثوقی
نیاگارا (۶۶۵۳۰۷) ۱۱ ـ ۱ ـ ۳ ـ ۵ ـ ۷ ـ ۹
✽ فراری گرفتار ـ رنگی ـ سانچیو کومار
مصر طلائی (۷۵۹۶۲۴) ۹ ـ ۱۱ ـ ۱ ـ ۳ ـ ۵ ـ ۷ ـ ۹
✽ قیمت یک زندانی ـ سینما اسکوپ رنگی
دروازه طلائی (۳۵۲۱۶۰) ۹ ـ ۱۱ ـ ۱ ـ ۳ ـ ۵ ـ ۷ ـ ۹
✽ کینگ کونگ ـ رنگی ـ جف بریجز
شهر فرنگ (۶۲۸۶۲۸) ۱ ـ ۲/۳۰ ـ ۷/۳۰ ـ ۱۰
ریولی (۷۵۷۷۷۷) ۱۰ ـ ۱۱/۳۰ ـ ۳ ـ ۵/۳۰ ـ ۸ ـ ۱۰/۱۵
کاپری (۹۲۸۴۰۱) ۱۰/۳۰ ـ ۱۲/۴۵ ـ ۳ ـ ۵/۱۵ ـ ۷/۳۰ ـ ۱۰
پارامونت (۶۴۸۳۲۱) ۱۰/۴۵ ـ ۱ ـ ۳/۱۵ ـ ۵/۳۰ ـ ۷/۴۵ ـ ۱۰
✽ گروه جنگجو ـ پنجه های پلنگ
نادر (۳۱۴۷۹۵) ۹ ـ ۱۱ ـ ۱ ـ ۳ ـ ۵ ـ ۷ ـ ۹
✽ مجبور ـ رنگی ـ امیتاب بچن
سهناز (۷۵۴۶۲۶) ۱۰/۳۰ ـ ۱۲/۳۰ ـ ۲/۳۰ ـ ۴/۳۰ ـ ۶/۳۰ ـ ۸/۳۰
✽ من بدو بیوه بدو ـ ـ رنگی ـ ماریزامل
مازستیک (۶۶۸۴۶۱) ۱۱ ـ ۱ ـ ۳ ـ ۵ ـ ۷ ـ ۹/۱۵
✽ (×) مونیکای عشوه گر ـ رنگی ـ گلوریا گیدا
پلازا (۶۴۴۲۵۵) ۹ ـ ۱۱ ـ ۱ ـ ۳ ـ ۵ ـ ۷ ـ ۹
✽ (×) ماتیک ـ رنگی ـ مارگو همینگوی
شهر قصه (۶۲۷۲۹۰) ۱۱ ـ ۲ ـ ۴ ـ ۶ ـ ۸ ـ ۱۰
✽ من بدو با بیوه بدو ـ رنگی ـ سینما سکوپ
آریا (۳۱۹۸۸۴) ۹ ـ ۱۱ ـ ۱ ـ ۳ ـ ۵ ـ ۷ ـ ۹
✽ ماجرا جوی سرگردان ـ رنگی ـ سینما سکوپ
سهیلا (۳۱۶۴۲۴) ۱۰/۳۰ ـ ۲/۳۰ ـ ۴/۳۰ ـ ۶/۳۰ ـ ۸/۳۰
مراد (۷۵۳۳۸۲) ۹ ـ ۱۱ ـ ۱ ـ ۳ ـ ۵ ـ ۷ ـ ۹
✽ مشاور ـ رنگی ـ سینما سکوپ
برلیان (۳۹۳۵۳۵) ۹ ـ ۱۱ ـ ۱ ـ ۳ ـ ۵ ـ ۷ ـ ۹
✽ میخواهم زنده بمانم ـ سوزان هیوارد
پانوراما (۳۴۴۷۵۰) ۹/۳۰ ـ ۱۱/۳۰ ـ ۱/۳۰ ـ ۳/۳۰ ـ ۵/۳۰ ـ ۹/۳۰
نبرد های سانتو ـ میل ماسکاراس
میامی (۷۵۴۳۲۹) ۱۱ ـ ۱ ـ ۳ ـ ۵ ـ ۷ ـ ۹
سیلوانا (۳۶۳۷۷۷) ۱۰/۳۰ ـ ۱۲/۳۰ ـ ۲/۳۰ ـ ۴/۳۰ ـ ۶/۳۰ ـ ۸/۳۰
✽ ۷ ضربه انتقام ـ سینما سکوپ رنگی
ایفل (۳۱۱۴۷۷) ۱۰/۳۰ ـ ۱۲/۳۰ ـ ۲/۳۰ ـ ۳/۳۰ ـ ۶/۳۰ ـ ۸/۳۰
سانس انگلیسی
گلدیس ساعت ۹/۳۰ ـ (دردسر های یک مرد مجرد

اضطراب در وین

بقیه از صفحه ۵

صبح روز یکشنبه اول دیماه ۵۴ نمایندگان ممالک نفتی عضو اوپک، تک، تک وارد دبیرخانه اوپک میشدند تا مساله افزایش قیمت نفت را برای آخرین بار بررسی کنند. اما هیچیک از آنها خبر نداشتند که در پشت این ظاهر آرام و ساکت راهروها و سرسرا های ساختمان، توفانی در حال برخاستن است.

طوفانی که ممکن است هر لحظه اوج بگیرد و حادثه‌ای بیافریند که در تمام طول تاریخ نظیرش دیده نشده باشد.

حادثه سازان این طوفان وحشتناک چند تروریست بین‌المللی بودند که در زیر ماسک «بازوی انقلاب عرب» هویت اصلی خودشان را پنهان کرده بودند.

اینها این تروریستها همپای اعضای اوپک به آرامی وارد ساختمان شده بودند و طبق برنامه ریزی های قبلی، همه سوراخ سنبه های کاخ اوپک را زیر نظر گرفته بودند و درست در لحظه‌ای که دکتر آموزگار آماده شده بود تا برکرسی ریاست اجلاس اوپک بنشیند ناگهان در سالن به شدت بازشد و سه تروریست در حالیکه ماشه های آهنین مسلسلهای خودکار را در لای انگشتان خودشان فشار میدادند اعضای اوپک، وزرای نفتی ۱۳ کشور جهان را محاصره کردند.

اولین تروریستی که وارد اتاق شده بود و ظاهرا فرماندهی بقیه را به عهده داشت «بودیه» فارغ التحصیل دانشگاه پاتریس لومومبادرمسکو بود.

بودیه بمحض ورود به اتاق کنفرانس دستور داد که «فورا دراز بکشید» و برای ضمانت اجرای دستور خودش در و دیوار اتاق را هم به مسلسل بست.

وزرای اوپک که کاملا غافلگیر شده بودند بلافاصله روی زمین دراز کشیدند.

پس از ده دقیقه، موقعی که تروریستها مطمئن شدند، پلیس به آنها کاری ندارد یکایک وزرا را به اسم صدا کردند تا از روی زمین بلند شوند و در دوطرف اتاق به صف بایستند.

یکطرف اتاق، وزرای عراق، الجزایر، کویت و لیبی ردیف شده بودند که از نظر تروریستها ظاهرا نمایندگان ممالک «دوست» بودند.

در مقابل آنها وزرای اکوادور، ونزوئلا و نیجریه قرار داشتند، که بی تقصیر و بیطرف شناخته شده بودند.

اما در بالای اتاق مهره‌های اصلی کنفرانس اوپک، یعنی دکتر جمشید آموزگار و زکی یمانی قرار گرفته بودند که بسختی از جانب تروریستها کنترل میشدند بطوریکه حتی لحظه‌ای چشم تروریستها از آنها دور نمیشد.

تروریستها منتظر بودند که با مختصر بهانه‌ای رگبار مسلسل را بروی آنان خالی کنند چرا که رهبر تروریستها صراحتا اعلام کرد: اگر کوچکترین اتفاقی بیفتد اول وزرای ایران و سعودی را خواهیم کشت.

آنطرف تر، در گوشه دیگری از اتاق هم نمایندگان امارات متحده عربی و قطر ایستاده بودند. یکی از اسرای اوپک بعد از آزادی تعریف میکرد که رفتار دکتر آموزگار باعث شده بود که بار دیگر قدرت شخصیت او متجلی شود چون در حالیکه همه وزرای اوپک ناراحت و وحشتزده شده بودند آموزگار خیلی آرام و موقر روی صندلی نشسته بود و فکر میکرد.

در همین حال انباری از باروت و دینامیت هم پشت سر آموزگار قرار گرفته بود و یک تروریست بادستهایش روی فیوز بازی میکرد، بطوریکه آماده بود تا در اولین فرصت فیوز را بکشد و اتاق کنفرانس را به آتش و خون تبدیل کند.

۲۱ ساعت تمام آموزگار و همکاران او در اوپک، همچنان در وین منتظر اقدام دول جهان بودند تا شاید راهی برای آزادی آنان ارائه شود.

بعد از ۲۱ ساعت که بین تروریست ها و نمایندگان دولت اتریش و چند کشور عربی «دوست» مذاکره شد و نتیجه کامل بدست نیامد، تروریستها با ۴۱ نفر از گروگان ها بایک هواپیمای اطریشی دی.سی۹ بطرف الجزیره پرواز کردند اما ۵ ساعت بعد باتفاق هفت وزیر اوپکی و عده‌ای از همکاران آنان بطرف طرابلس حرکت کردند.

بمحض حرکت آنان، وزیر نفت الجزایر که قبلا آزاد شده بود، اعلام کرد که تروریستها قصد دارند هر یک از وزرای نفتی را در مملکت خودش آزاد کنند اما چون در طرابلس نتوانستند هواپیمای دو پروازی بدست آورند تا آنان را به خاور میانه بیاورد، مجددا به الجزایر برگشتند و در آنجا کلیه گروگانها را آزاد کردند. دکتر آموزگار هم آخرین نفری بود که در الجزایر از هواپیمای تروریستها خارج و یکسر به خانه بوتفلیقه وزیر خارجه الجزایر رفت تا چند ساعت استراحت کند، دکتر آموزگار ساعت ۹ روز سه شنبه، بعد از سه روز اسارت بتهران آمد.

تروریستها یک اعلامیه بلند بالائی تهیه کرده بودند که در رادیوی وین، الجزایر، طرابلس، بغداد، ریاض و بسیاری دیگر از کشورها عینا قرائت شد.

آموزگار مرد نفت و ادب

چرا از ما خرده میگیرند

نخست وزیر در باره انتقاد غربی‌ها ازدموکراسی مملکت ما میگوید:

باید ببینیم کسانی که از مساله عدم رعایت حقوق بشر و آزادی خود میگویند و انتقاد میکنند، خود عضو کدام جامعه هستند، عضو جامعه‌ای که پیدایی و موجودیت آن توام با سلب آزادی از بومیان سرزمینی است که در آن استقرار پیدا کرده‌اند، جامعه‌ای که هنوز برای ورود به دانشگاه‌ها و موسسات عالی آن بر مبنای رنگ، مذهب و نژاد، سهمیه بندی میکنند، جامعه‌ای که هنوز افراد بخاطر بور بودن یا سیاه بودن نمی‌توانند از اماکن عمومی به طور یکسان استفاده کنند و نمیدانم چطور این جامعه و یا افراد آن به خودشان اجازه میدهند که بدیگران خرده بگیرند.

در جوامع غربی که مساله دفاع از حقوق فردی و آزادی فردی را تا به آنجا رسانده‌اند که قانون برای قانونی کردن هم جنس‌بازی میگذرانند در حالیکه اکثریت مردمش مخالف این نظر هستند و بخاطر سلطه و حکومت بر دنیا جهان را به آتش جنگ میکشانند و هزاران و صدها هزار مردم بیگناه را بخون میکشند یعنی نه تنها حق آزادی، بلکه حق حیات مردم بیگناه را از آنها سلب میکنند چطور بخود حق می دهند که به ما خرده بگیرند و از ما انتقاد کنند.

آدم شدن، چه مشکل!

بقیه از صفحه ۶

که جمع این دو مبلغ، به اضافه دوهزار وهفتصد و اندی تومان هزینه بیمارستان و نیز ۱۵ در صد سرویس (!) به رسم کافه رستوران های مجلل، جمعا چهارهزار و سیصد و اندی تومان نقد بصندوق بیمارستان پرداخته شد».

بهر تقدیر اگر «نظام پزشکی» توانسته باشد برای چنین هزینه هایی، نرخ هایی بدست دهد و بهنگام شکایت بیمار یا بیماردار، برآن اساس رسیدگی «عاجل» کند، آیا میتواند معیارهایی هم برای نحوه رفتار پزشکان سوداگری از اینگونه که «تعریف» شد، بنا نهد؟ براستی که در آن تابلوی منصوب بربالای درغربی سرسرای دوپزشک مورد اشاره، چه خوب نوشته شده است: «دکتر شدن چه آسان، آدم شدن چه مشکل»!

آگهی مزایده

بانک سپه سه (۳) دستگاه ساختمان و دو قطعه زمین ملکی خود را در تهران از طریق مزایده بفروش میرساند. داوطلبان شرکت در مزایده هر روز از ساعت ۷ الی ۱۳ میتوانند باداره تدارکات اطاق ۵۱۷ مراجعه و پس از دریافت مشخصات و آدرس کامل مستغلات و اراضی پیشنهادات خود را با در نظر گرفتن شرایط ذیل تسلیم نمایند.

الف: داوطلبان باید حداقل ۵٪ بهای ملک مورد نظر خود را بحساب جاری ۲۶۹۱ اداره تدارکات در شعبه مرکزی این بانک منظور و رسید آنرا ضمیمه پیشنهاد خود در پاکت لاک و مهر شده تا ساعت ۱۰ صبح روز سه شنبه بیست پنجم مرداد ماه سال ۲۵۳۶ بدبیر خانه بانک تسلیم نمایند.

ب: پیشنهادات واصله در ساعت ۱۱ همانروز با حضور کمیسیون مربوطه باز و قرائت خواهد شد.

ج: به پیشنهادات فاقد سپرده و خارج از موعد مقرر و مشروط ترتیب اثر داده نخواهد شد.

د: حضور پیشنهاد دهندگان در جلسه مزایده آزاد و بانک در رد یا قبول یک یا کلیه پیشنهادات مختار است. چنانچه برنده مزایده بهر نحوی از انجام معامله خودداری نماید سپرده آن بنفع بانک ضبط خواهد شد.

ه: پرداخت هرگونه مالیات و عوارض و هزینه آگهی و مخارج تنظیم سند در دفتر خانه و مالیات مربوطه بعهده خریدار است.

م الف ۱۰۹۶۴

بانک سپه

آگهی تشکیل سندیکا

بموجب مواد ۲۵ و ۲۶ قانون کار باتوجه به مدارک تسلیمی بمنظور حفظ منافع حرفه‌ای و بهبود وضع اقتصادی و اجتماعی سندیکای کارفرمایان چاپخانه های بزرگ صنعتی استان مرکزی سندیکائی به نام سندیکای کارفرمایان چاپخانه های بزرگ صنعتی استان مرکز که اقامتگاه قانونی آن اول خیابان خیام و حوزه فعالیت آن استان مرکز میباشد تشکیل گردید و اسامی و سمت هریک از آقایان اعضای اصلی و علی‌البدل هیئت‌مدیره و بازرسان سندیکای مذکور که برای مدت سه سال لغایت پانزدهم اردیبهشت ماه دوهزار و پانصد و سی و هشت انتخاب شده‌اند بشرح زیر میباشد:

۱ـ دبیر قاسم طاهباز
۲ـ رئیس هیئت‌مدیره مصطفی خان مصباح‌زاده
۳ـ نایب رئیس فرهاد مسعودی
۴ـ خزانه‌دار سید جمال‌الدین طاهرزاده
۵ـ اعضای هیئت‌مدیره محمد بهرامی ـ جعفر صمیمی
۶ـ اعضای علی‌البدل هیئت مدیره یوسف رحمتی ـ داریوش همایون

ضمنا مطابق بند ج ماده شانزده اساسنامه اسناد مالی با امضای دبیر وخزانه‌دار سندیکا معتبر خواهد بود.

م الف ۱۱۳۰۵

مدیر کل سازمان های کارگری و کار فرمائی ـ صادق سنابادی

انتشارات علمی وزارت علوم و آموزش عالی

۱ـ کاربرد ریاضیات در فیزیک
۲ـ مقدمه بر تاریخ علم جلد دوم
۳ـ بررسی آموزش فیزیک در دانشگاهها

مراکز فروش در تهران کتابفروشی های معتبر و در شهرستانها نمایندگان شرکت.

م الف ۱۰۹۶۰

دانشکده پرستاری
مرکز پزشکی شاهنشاهی ایران
آگهی پذیرش دانشجو

دانشکده پرستاری مرکز پزشکی شاهنشاهی ایران در سال تحصیلی ۳۷ـ ۲۵۳۶ جهت دوره لیسانس پرستاری B.S. تعداد ۴۰ دانشجو می پذیرد.

شرایط ثبت نام:

دارندگان دیپلم طبیعی و ریاضی با در نظر گرفتن ضوابط مندرج درصفحه ۶۶ دفترچه راهنمای داوطلبان ورود به آموزش عالی درسال تحصیلی ۳۷ـ۲۵۳۶.

مدارک لازم:

۱ـ عکس ۴×۳ چهار قطعه با قید مشخصات در پشت آن.
۲ـ فتوکپی شناسنامه یک برگ.
۳ـ فتوکپی ریز نمرات سال ششم متوسطه و معدل کتبی.
۴ـ فتوکپی کارنامه گزینش دانشجو مربوط به سال ۳۷ـ۲۵۳۶

داوطلبان باید فرم زیر را تنظیم و همراه با مدارک فوق حداکثر تا آخر وقت روز ۲۷ مرداد به دفتر دانشکده پرستاری خیابان کریمخان زند میدان بهجت آباد ساختمان گلستان طبقه پنجم ارسال دارند.

داوطلبان برای دریافت کارت ورود به جلسه امتحان زبان انگلیسی در روز ۲ شهریور از ساعت ۸ تا ۱۲ به مرکز پزشکی شاهنشاهی ایران مراجعه نمایند. محل جلسه امتحان زبان انگلیسی و تاریخ برگزاری آن موقع دریافت کارت باطلاع داوطلبان خواهد رسید.

نام ـ نام خانوادگی ـ نام پدر
شماره شناسنامه ـ محل صدور ـ تاریخ تولد
نمره کل گزینش دانشجو ـ دیپلم طبیعی ـ ریاضی ـ از شهر ـــــــ

مایل هستم که در امتحان زبان انگلیسی و مصاحبه پرستاری آن دانشکده با در نظر گرفتن کلیه شرایط مندرج در صفحه ۶۶ دفترچه راهنمای داوطلبان ورود به آموزش عالی درسال تحصیلی ۳۷ـ۲۵۳۶ شرکت نمایم.

امضاء و نام و نام خانوادگی داوطلب

آدرس داوطلب: شهر ـ خیابان ـ کوچه
پلاک ـ تلفن

آگهی پذیرش دانشجو
مرکز پزشکی شاهنشاهی ایران
دانشکده پیراپزشکی

دانشکده پیراپزشکی مرکز پزشکی شاهنشاهی ایران در سال تحصیلی ۳۷ـ ۲۵۳۶ جهت دوره لیسانس B.S. در رشته‌های تکنولوژی آزمایشگاهی، رادیولوژی، خون‌شناسی و انتقال خون تعداد ۶۵ دانشجو میپذیرد.

شرایط ثبت نام:

دارندگان دیپلم طبیعی و ریاضی بادر نظر گرفتن ضوابط مندرج در صفحه ۶۵ دفترچه راهنمای داوطلبان ورود به آموزش عالی در سال تحصیلی ۳۷ـ۲۵۳۶.

مدارک لازم:

۱ـ عکس ۴×۳ شش قطعه با قیدمشخصات در پشت آن
۲ـ فتوکپی شناسنامه یک برگ
۳ـ فتوکپی ریز نمرات سه سال آخر متوسطه و معدل کتبی سال سسم متوسطه
۴ـ فتوکپی کارنامه گزینش دانشجو مربوط به سال ۳۷ـ۲۵۳۶

داوطلبان باید فرم زیر را تنظیم و همراه با مدارک حداکثر تا آخر وقت روز ۲۷ مردادبه مرکز پزشکی شاهنشاهی ایران خیابان کریمخان زند، میدان بهجت آباد، ساختمان گلستان طبقه چهارم ارسال دارند. داوطلبان برای دریافت کارت ورود به جلسه امتحان زبان بین ساعات ۸ تا ۱۲ روز ۳ شهریور به مرکز پزشکی شاهنشاهی ایران مراجعه نمایند. محل جلسه امتحان زبان انگلیسی و تاریخ برگزاری آن در موقع دریافت کارت باطلاع داوطلبان خواهد رسید.

نام ـ نام خانوادگی ـ نام پدر
شماره شناسنامه ـ محل صدور ـ تاریخ تولد
نمره کل گزینش دانشجو ـ دیپلم طبیعی ـ ریاضی ـ از شهر ـــــــ

مایل هستم که در امتحان زبان انگلیسی و مصاحبه دانشکده پیراپزشکی مرکز پزشکی شاهنشاهی ایران در رشته انتخابی خود را به ترتیب ارجحیت با نمرات ۱، ۲، ۳ مشخص نمائید).

آزمایشگاه ـ رادیولوژی ـ خون شناسی و انتقال خون

مادر نظر گرفتن کلیه شرایط مندرج درصفحه ۶۵ دفترچه راهنمای داوطلبان ورود به آموزش عالی سال تحصیلی ۳۷ـ۲۵۳۶ شرکت نمایم.

امضاء و نام و نام خانوادگی داوطلب

آدرس داوطلب، شهر ـ خیابان
کوچه ـ پلاک ـ تلفن:

آگهی مناقصه

شهرداری خورزوق در اجرای تصویبنامه شماره ۱۴ـ۱ره۳۵ انجمن شهر عملیات احداث میدان شهر را که قسمتی از هزینه آن حدود دو میلیون ریال است طبق نقشه و مشخصات از طریق مناقصه با شرایط زیر به پیمانکار واگذار مینماید.

۱ـ پیمانکارانیکه در مناقصه شرکت مینمایند باید صلاحیت آنان به تائید دفتر فنی استانداری رسیده و همچنین رعایت قانون منع مداخله کارمندان را بنمایند.

۲ـ شرکت کنندگان در مناقصه میبایستی معادل ۵٪ کل قیمت اعلام شده را بعنوان ضمانتنامه بانکی ضمیمه پیشنهاد خود نمایند.

۳ـ پیشنهاد دهندگان بایستی تا آخر وقت اداری روز ۲۳ره۳۶ بدفتر فنی استانداری اصفهان مراجعه و با پرداخت مبلغ ۱۰۰۰ ریال اسناد و مدارک و دفترچه پیمان و سایر مشخصات را خریداری نمایند.

۴ـ شرکت کنندگان در مناقصه باید تا ساعت ۱۰ صبح روز ۲۴ره۳۶ پیشنهادات خود را در دو پاکت لاک و مهر شده الف و ب تحویل دفترفنی استانداری داده و رسید دریافت دارند.

پاکت الف محتوی اسناد و مدارک و دفترچه پیمان و ضمانتنامه بانکی و پاکت ب. محتوای برگ پیشنهادی بر مبنای قیمتهای پایه اسفند ماه ۲۵۳۵ و هزینه های بالاسری.

۵ـ پیشنهادات رسیده در ساعت ۱۲ روز ۲۴ره۳۶ باحضور کمیسیون مربوط باز و قرائت خواهد شد که کمیسیون در رد یا قبول یک یا کلیه پیشنهادات مختار بوده و به پیشنهادات مشروط و مبهم یا مخدوش ترتیب اثر داده نخواهد شد.

۶ـ هرگاه برنده مناقصه از انجام معامله خودداری نماید سپرده او بنفع شهرداری ضبط و با نفر بعدی قرارداد منعقد خواهد شد. سپرده نفر دوم و سوم تا انقضای قرارداد با نفر اول مسترد نخواهد شد.

۷ـ برنده مناقصه بایستی در موقع تنظیم و عقد پیمان معادل ۱۰٪ کل پیمان را بعنوان تضمین حسن انجام کار تحویل نمایند.

۸ـ شهرداری میتواند تا میزان ۲۵٪ بمبلغ کار اضافه و یا کسر نماید.

۹ـ مدت اجرای کار از تاریخ انعقاد قرارداد ظرف مدت ۳ ماه خواهد بود

۱۰ـ هرگونه هزینه از قبیل آگهی مالیات بیمه و عوارض بعهده برنده مناقصه میباشد.

شهردار خورزوق ـ نایب زاده

جدول

ویژه شماره ۹۷۱۰ — عادی شماره ۱۱۹۸۲

افقی — ویژه — عمودی

۱ ـ مبحثی است در حساب ـ اختراعی که مخترعش را سخت پشیمان کرد ۲ ـ مردان نمی زنند ـ جعبه کوچک جواهرات ـ در سفارتخانه خدمت میکند ۳ ـ واحدی در وزن ـ سرکه ـ لب و دهان پرنده ـ خالص از هر چیز ـ ارو دارو پام ۴ ـ حرف ندا ـ نامه بر عرب ـ تیر پیکان دار ـ حرص و طمع ۵ـ خودمان ـ اثری از حکیم سنائی ۶ ـ سلسله‌ای را بعد از اسلام بنیان نهاد ـ نور اندک ـ از نزدیکان پدری ـ ورقه نازک فلز آزمایشگاه ۷ ـ اصلی در فیزیک دارد ـ حیوانی در لفظ تازی ـ تردستی در کار ـ جوان نا آزموده ۸ ـ بلی بزبان آلمانی ـ از سبزیهای خوردنی ـ حرف ناراحتی ۹ ـ از علامات جمع است ـ تردستی در کار ـ بسوندیست ـ یکی از پهلوانان شاهنامه ۱۰ ـ خوک وحشی ـ گریز و نفرت ـ گلیم دراز ـ حتما دود چراغ خورده ۱۱ ـ اثری دیگر از نویسنده کتاب «اصفهان نصف جهان» ـ از بر آمدگیهای زمین ۱۲ ـ میان چیزی ـ حرف درد ـ در دیر عبادت میکند ـ دفعه و مرتبه ۱۳ ـ نم نم باران ـ بینی خارجی ـ ترش و شیرین ـ حرف شرط ـ کیکش خوش میخرامد ۱۴ ـ وقت معرکه گیری است ـ جوان دلیر ـ مجمع الجزایری در دریای کارائیب ۱۵ ـ از معروفترین فلاسفه یونانی ـ مجلس سخنرانی.

۱ ـ بندری در جنوب ـ فرش نامرغوب ـ از وظیفه خوران خزانه غیب ۲ ـ یکی از وسائط نقلیه ـ آش ـ کشتی جنگی ـ قدر و ارزش ۳ ـ علامت مخصوص ـ یکی از انبیا خدا ـ دوست گرد شیرینی ـ راه بین دو سوی رود ۴ ـ صورت ـ دریاچه‌ای در روسیه ـ دائی معروف چخوف در داستانش ۵ ـ دراز گوش ـ علامت جمع ـ سیزه زار ـ بسیاری و فراوانی ۶ ـ عوام فریبی ـ لنگه بار ـ شبانگاه ـ از ضمایر انگلیسی ۷ ـ تلخ ـ پسوندیست ـ شکم باره ـ گره بر ابرو انداختن ۸ ـ موجود سم داریست ـ به دریا می پیوندد ـ زندگی با اوست ۹ ـ حاکم و مرزبان ـ از کشیدنی ها ـ جای پرورش میکرب سل ـ عددی است ۱۰ ـ باز هم عددی است ـ فرو بردن غذا ـ برجی در فرانسه ـ از وسایل اولیه پرواز ۱۱ ـ نی سست و باریک ـ کار ـ ترمز جهار پا ـ درویش می کشد ۱۲ ـ اثری از ماکسیم گورکی ـ جنگی بین یونانیان و ایرانیان در زمان داریوش سوم ـ نمی شنود ۱۳ ـ از اثرات ماه بر زمین ـ پیر و فرتوت ـ کننده کار ـ درمان درد می کند ۱۴ ـ حافظه و ذهن ـ خدا نکند بدل بماند ـ شراب برنج ـ قسمتی از هوا ۱۵ ـ زمزمه آواز زیر لب ـ منظم هم هست ـ قسمتی از خانه بود.

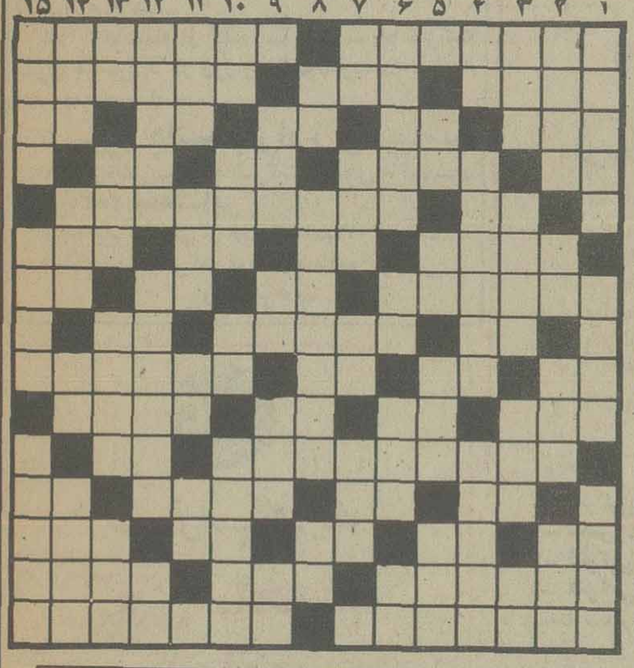

حل جدول های شماره قبل

عادی — افقی — عمودی

۱ ـ سری که در راه ... نباشد جز این پردوس نباشد ـ به آسانی انس و الفت نمیگیرد ۱ ... شهر معروف توت ـ واحد پول ایتالیا ـ به مراد دل رسیده ۳ ـ اولین بشر ـ دهانی که حرفی از آن بند نمیشود ـ فحش و دشنام ـ روزیکه گذشت ـ حرفی در زبان موسیقی ۴ ـ کمتر عروس خانمی گفته ـ گاهی ابرو را به آن تشبیه میکنند ـ از موجودات خیالی ـ پایه و بنیان

۵ ـ آش ـ از شهر های کنار دریای خزر ۶ ـ مرض واگیر دار ـ زبانه آتش ـ با اراده دارد ـ پوشاندنش نیکوست ۷ ـ در او نشانی از قدرت نیست ـ پهلوان ـ صورت ـ مثل و مانند ۸ ـ علامت مفعول صریح ـ همان ده است ـ زبان موسیقی ۹ ـ سوره‌ای در قرآن ـ توانائی ـ خانه باشد ـ از انواع غذای گوشتی است ۱۰ ـ ظرف بلو ـ قاعده و روش ـ بالا در لفظ انگلیسی ـ واحد پول آلمان ۱۱ ـ ماهی مروارید سیاه ـ دنبالش نگردید که پیدا نمیشود ۱۲ ـ از گرفتنی ها ـ واحدی در وزن ـ حکم میان خوب و بد میکند ـ رود آرام ۱۳ ـ حرف صریح ـ مزه ایکه بدهان خوش نمیاید ـ طایفه ایرانی ـ فرمان است اما امر نیست ـ نوشیدن ۱۴ ـ چهره‌ای چون قرص ماه دارد ـ با داس اقدام بآن میکنند ـ از نقاشان معروف اروپائی ۱۵ ـ وقتیکه جهان بکام نگردد پیش میاید ـ از صدر نشینان جهنم است.

۱ـ بچه بیشتر میگرید ـ خبر خوش ـ محله و کوی ۲ ـ با حلوا میخورند ـ ضمیر جمع ـ سازمانی در امریکا ـ با بیا که آید نشان رونق زندگی است ۳ ـ اهلی شده ـ جای استراحت است ـ سرمای سخت همراه دارد ـ صدای کلفت ۴ ـ از اقوام وحشی اروپا بود ـ زمانی شاعر از تند رفتنش میگریست ـ از دل غمگین باید زدود ۵ ـ تردستی در کار ـ آخرین حرف ـ یقه ایست ـ جای زندگی است ۶ ـ با عناوین میاید ـ تازه و جدید ـ شاعری نزد ایرانیان دیده بود ـ عشق و دوستی ۷ ـ شکوه از جدائی ها دارد ـ آنچه باعث شرم میشود ـ اثر جرکی ـ وسیله کندن زمین ۸ ـ خاک کوزه گری ـ از صاحب منصبان نیروی دریائی ـ اثر ۹ ـ بر دوش نهند و برند ـ قهرمان جنگهای انفصال نخی در پارچه ـ جوی خون ۱۰ ـ عددیست ـ با آن قیمه فراهم میاورند ـ حرارت افزودن ـ از درختان سایه گستر ۱۱ ـ جوانمرد ـ صاحب کتاب ایلیاد ـ عرق نیشکر ـ رها شده ۱۲ ـ میلها ـ همان نوازنده وسطرب است ـ زمان ۱۳ ـ بدی و فساد ـ در بازی که بزنند پنج تا جلو افتاده اند ـ به گرد ایوان کشند ـ ضربه ناگهانی بر اعصاب ۱۴ ـ از بزرگان بجا میماند ـ نا امیدی ـ دهان پرنده ـ اکنون بیشتر جان میگیرد ۱۵ ـ همدم و یار ـ گریه کردن ـ کم کم برای آب باید ساخت

امروز و فردا در تلویزیون ببینید

برنامه اول (شبکه)

دوشنبه

۱۸/۴۵ اسلاید و موزیک
۱۹/- اخبار
۱۹/۰۵ بچه‌ها بچه‌ها
۱۹/۳۰ وضع اضطراری

۲۰/۳۰ گریف ـ با ما تماس نگیرید بتو تلفن می کنیم
۲۱/۳۰ اخبار
۲۱/۵۰ آقای مربوطه

سه شنبه

۱۸/۴۵ـ اسلاید و موزیک
۱۹/- مزرعه سبز
۱۹/۳۰ـ والتونها ـ راز

۲۰/۳۰ـ سلطان صاحبقران قسمت هشتم
۲۱/۳۰ـ اخبار
۲۱/۵۰ـ آقای مربوطه

تلویزیون

بین‌المللی

دوشنبه

۷ اخبار

۷/۲۰ سرزمین وحشی
۸/۱۰ رودا
۸/۳۵ برنامه‌ای از سازمان رادیو تلویزیون ملی ایران
۹ شکارچی
۹/۵۰ خلاصه اخبار

سه شنبه

۷ اخبار
۷/۲۰ قرن بیست و یکم
۷/۴۵ افراد خانواده
۸/۱۰ واریته

۹ خیابانهای سانفرانسیسکو
۹/۵۰ خلاصه اخبار

برنامه دوم

دوشنبه

۱۹ موسیقی و اسلاید
۱۹/۳۰ کارتون (هالک) استاد فلزات لخود را آزمایش میکند

۱۹/۵۰ فیلم سینمائی قفس بی کلید
۲۱/۲۵ سوال مردم پاسخ مسئولان
۲۱/۳۰ اخبار
۲۱/۴۵ چندترانه

سه شنبه

۱۹ ـ موسیقی و اسلاید
۱۹/۳۰ ـ دنیای بچه‌ها
مکزیکو
۲۰ ـ زمان (جنگ رویدادهای هنری)

۲۱ ـ زندگی شیرین
۲۱/۲۵ ـ سوال مردم
پاسخ مسئولان
۲۱/۳۰ ـ اخبار
۲۱/۵۰ ـ چند ترانه

برنامه‌های رادیو پس از تلویزیون

دوشنبه
صدای ایران

۲۲/۰۰ ـ بعد از اخبار داستان شب
۲۲/۳۰ ـ جنگ خراسان
۲۳/۰۰ ـ اخبار
۲۳/۰۵ ـ ادامه جنگ خراسان

دوشنبه
برنامه دوم رادیو

۲۲/۰۰ ـ گلهای تازه (استریو)
۲۲/۳۰ ـ اخبار
۲۲/۳۵ ـ کنسرت شب
۲۴/۰۰ ـ موسیقی رقص (استریو)

صدای ایران ـ برنامه اول رادیو
سه شنبه
۲۲/۰۰ بعداز اخبار کوتاه داستان شب
۲۲/۳۰ گلهای رنگارنگ
۲۳/۰۰ بعداز اخبار کوتاه موسیقی کلاسیک
۲۳/۳۰ برگ سبز

برنامه دوم رادیو
سه شنبه
۲۲/۰۰ گلهای تازه (استریو)
۲۲/۳۰ بعداز اخبار کوتاه کنسرت شب
۲۴/۰۰ موسیقی رقص (استریو)
صدای ایران

پنجمین جشنواره جوانان آسیا

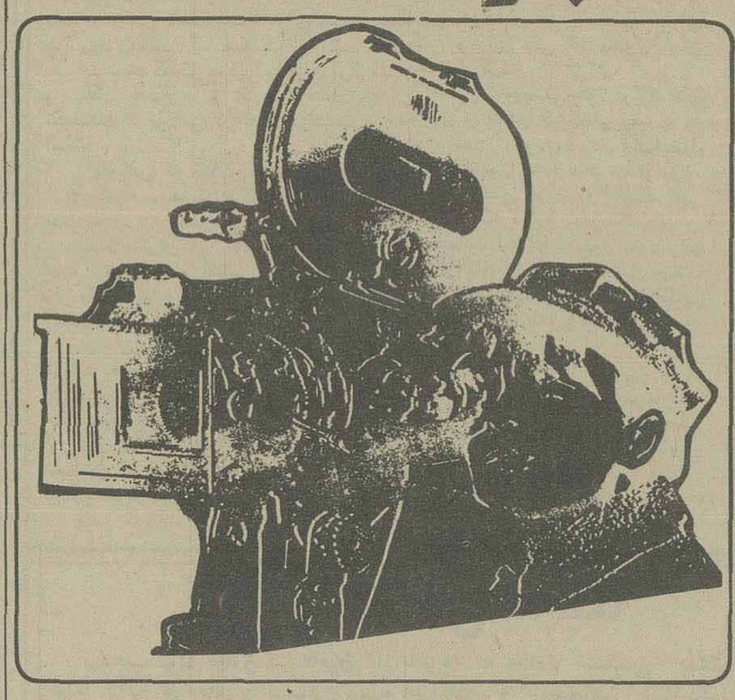

پنجمین جشنواره‌ی جوانان منطقه‌ی آسیا و اقیانوس آرام امسال از پنجم تا دوازدهم شهریور ماه در شیراز برگزار خواهد شد.

هم‌اکنون کمیته‌ی انتخاب این جشنواره مرکب از اسماعیل شنگله، بهمن مقصودلو، حسین مختاری، رکن‌الدین خسروی و پروانه معصومی مشغول تماشای فیلمهای ارائه شده به‌جشنواره هستند.

جشنواره جوانان منطقه آسیا پنج سال پیش باپیشنهاد رادیو وتلویزیون ملی ایران درقطعنامه‌ی‌کنفرانس اتحادیه‌ی رادیو تلویزیون آسیا جهت تشویق جوانهای علاقمند فیلم ساز تا ۳۰ سال تشکیل شد.در این‌جشنواره‌فیلم‌های فیلمسازان آماتور وحرفه‌ای و نیمه حرفه‌ای در کنارهم ارزیابی میشوند.

ابراهیم‌مکی ـ مسئول انجمن سینمای جوان ایران اخیرا از سمت خود استعفا داده‌است و قرار شده بیژن مهاجر این مسئولیت را بعهده گیرد. در این انجمن که چند سالی‌نیست از عمرش می‌گذرد دائما تغییرو تبدیلهای سازمانی بوجودآمده است.

بیژن مهاجر قبلا مسئولیت این انجمن را بعهده داشت که کنار رفت و ابراهیم مکی آمد و حالا ابراهیم مکی بنابه دلایلی که هنوز مشخص نشده از سمت خود استعفا داده و باز قرار است بیژن مهاجر این سمت را اشغال کند. در مقابل این‌تغییروتبدیلها سینمای‌جوان ایران تکانی نخورده است و فیلمهای ساخته شده این‌انجمن هنوز از نظر کیفی در سطحی پائین قرار دارند.

سینماگران این انجمن حتی آشنایی اولیه با سینما را ندارند و فیلمهای آنها باتوجه به نمونه‌هایی‌که‌در جشنواره‌ی طوس تابحال ارائه شده‌نوار های متحرک هشت میلیمتری بودند که در قیاس بافیلمهای فارسی متوسط الحال هیچگونه امتیازی نداشتند. تربیت فیلمساز و تحویل آن‌به جامعه وظیفه‌ی مهمی است و وقتی عملی میشود که حسن‌نیت و آگاهی پشت آن هدف وجود داشته‌باشد.

سینمای جوان ایران اگر بهمین شکل که تاکنون اداره شده اداره‌شود بازهم درجا خواهد زد. هیچگونه‌پیشرفتی در کار فیلمسازان این انجمن مشاهده نخواهد شد.

رادیو تلویزیون سیستان و بلوچستان به پیروی از سایر مراکز رادیو تلویزیونی، سرانجام اقدام به ضبط یک جنگ کرد که برای پخش از شبکه به مرکز رادیوتلویزیون ملی ایران تحویل شد.

اولین جنگ مرکز رادیو تلویزیون سیستان بلوچستان «جنگ تفتان» نام دارد که باید منتظر نمایش آن بمانیم و امیدوار باشیم برنامه خوبی باشد.

فیلم ترکیبی نقاشی متحرک و زنده «زندگی» از سوی‌سینمای آزاد ایران در دست تهیه‌است. این فیلم به سفارش شبکه‌دوم سازمان رادیو تلویزیون ملی ایران ساخته خواهد شد.

کارگردانی فیلم «زندگی» را سهیل‌سوزنی انجام می‌دهد که در این فیلم از عنوان‌کارگردان چشم پوشیده و بانام طراح معرفی خواهد شد.

سینمای آزادایران تهیه‌کننده فیلم زندگی است. زندگی‌تلفیقی از نقاشی متحرک و سینمای زنده است، کاری که درباره‌ای از سریالهای‌تلویزیونی خارجی منحصوص کودکان مشابه آن را دیده‌ایم.

بدنبال خوانندگان و نوازندگان اصیل بلوچ

مرکز رادیو تلویزیون‌سیستان و بلوچستان بالاخره کمر همت به اشاعه موسیقی اصیل‌بلوچی بست. بهمین خاطر از سوی این مرکز یک متخصص‌شناخت موسیقی و لهجه بلوچی راهی مناطق دورافتاده سیستان و بلوچستان شد تا خوانندگان خوش‌صدای بلوچ و نوازندگان سازهای محلی را پیدا کند تا درمرکزرادیو تلویزیون سیستان و بلوچستان تحت تعلیم قرار گیرند و از جمع آنها یکگروه نوازنده و خواننده تدارک دیده شود.

در انجمن فیلارمونیک

در هجدهم مهرماه امسال انجمن‌فیلارمونیک ایران‌برنامه‌ای بمناسبت سالروز تاجگذاری علیاحضرت ملکه انگلستان‌بمدت سه شب درنظر گرفته است. گروه آواز «اسکالز» وپیانیست مشهور انگلیسی «جان آگدون» در این سه شب برنامه‌هائی اجرا میکنند. شورای‌فرهنگی ایران ـ بریتانیا در تنظیم این برنامه‌ها با انجمن فیلارمونیک همکار میدارد.

درضمن این انجمن از دهم مهرماه» برنامه‌های عادی خود را با برنامه‌ی پیانیست‌امریکایی خانم «پاتریشیا میکائیلیان» آغاز می‌کند.

ترانه های تازه‌از اردلان سرفراز

بت‌شکن

تو بت پرست اما من بت شکن بودم
باید که بت می مرد، جائیکه من بودم.
بتخانه شد، اما محراب عشق من
فرمان بت این بود: از عشق دل کندن
قربانی بت شد: ایمان و پیوندم
منهم ز جای خویش بتخانه را کندم.
بت را شکستم من، بتخانه شد خالی
با خود تراهم برد و آن پوچ پوشالی.
اکنون نه بت مانده، نه تو، نه فردائی.
این بت شکن مانده، بازخم تنهائی.

ای آمده با شعر، ای رفته با گریه
ای خط دلتنگی، از بغض تا گریه
با من صبورانه سر کردی و ساختی
اما چه بی حاصل، دردمو نشناختی
با دستای خالی، یک سایبون ساختی
با هم زیر یک سقف سفره انداختیم.
تا زندگی بوده قصه همین بوده
پشت سر، خورشید در کمین بوده.
ما هر دو بازیچه در بازی نیرنگ
قربانی یک بت سر تا به پا از سنگ.

۳ فیلم مستند

سه فیلم مستند تلویزیون ملی ایران، «هنر نو درایران»، «ایران درگذشته و حال» و تهران «پایتخت کشورمان» که به زبان انگلیسی درباره‌ی شناخت ایران تهیه شده بود، هفته‌ی گذشته برای بخش از تلویزیونهای خارجی به هشت کشور فرستاده شد.

این فیلمها به سفارش تلویزیون ملی ایران توسط خسرو سینایی ساخته شده است. خسرو سینایی فارغ التحصیل رشته سینما است و ازاد فیلم کوتاه «شر حال» در کلوب های سینمایی نمایش داده شده است.

آغاز کار «خانه فرهنگ فیلم»

چهارشنبه این هفته خانه‌ی فرهنگ فیلم وابسته به تلویزیون ملی ایران در سینما شهرفرنگ نخستین جلسه‌ی خود را آغاز خواهد کرد. برای نخستین جلسه «اتللو» ساخته‌ی «ارسن ولز» و فیلم «گوئرنیکا» به کارگردانی «آلن‌رنه» انتخاب شده است. خانه‌ی فرهنگ‌فیلم قصد دارد بسبک و سیاق فیلمخانه‌ی ملی ایران آثار برگزیده‌ی دنیا را جمع‌آوری کرده و علاوه بر نمایش در تلویزیون در سینما هم بنمایش بگذارد. نمایش فیلم آلن‌رنه «گوئرنیکا» میتواندفرصت‌دیداری باشد برای علاقمندان سینما که با کار «آلن‌رنه» سازنده‌ی «هیروشیما عشق من» آشنا شوند. از این فیلمسازمتاسفانه در ایران فیلمی بنمایش عمومی درنیامده است.

خبرهایی از دنیای خوانندگان

کار جدید کورش یغمائی «نیایش» است که شعرش را ناصر مهدی‌پور سروده وآهنگ آن از کارهای خود یغمائی است.

★★★

«گیتی» هم در دنباله‌همکاری‌های مداومش با اسفندیار منفردزاده بگریه» را آماده‌دارد که شعرش را فرهاد شیبانی سروده است.

★★★

بزودی «ایرج» هم پاپ‌خواهد خواند. ناصرچشم‌آذر آهنگ تازه ایرج را تنظیم می‌کند.

★★★

مازیار هم به‌سلک‌خوانندگان موسیقی‌اصیل‌ایرانی می‌پیوندد. «ساقی» کار جدید وی در این زمینه است. شعر «ساقی» را «پدرام» سروده و آهنگ آنرا اکبرپور ساخته است.

مازیار قصد دارد، از این به‌بعد فعالیتش را در زمینه‌ی موسیقی ایرانی گسترش دهد.

مقام منیع وزارت راه و ترابری ـ مقام محترم ریاست کل راه‌آهن

عموم کارکنان راه‌آهن بخصوص نسل جوان به حسن گزینش آقای مهندس زنجانی‌نسب معترف وسپاسگزارند، باعرض تشکر آرزومندند این مومن به‌اصول انقلاب در جمیع احوال موفق وپیروزباشد.

ساری‌ـ‌راه‌آهن ـ مهندس سپاه‌پوش ـ اعلانی

آگهی

جسد مرد مجهول‌الهویه‌ای حدود ۳۰ ساله متوسط‌القامه نسبتاچاقی در ۱۹/۲ر۵۰ دردریاچه سد شهیاتوفرح کشف به‌کت قهوه‌ای‌سه‌دکمه‌یک‌جاک‌بامارک‌دوزندگی‌لوکس‌مدایلخانی‌محمدی رشت خیابان پهلوی ساختمان جلوه ۳۶۸۸و شلوار سرمه‌ای پیراهن آستین‌بلند بسته‌ای رنگ راه‌راه ـ بلوز آستین بلندکرک طوسی رنگ ملبوس .بوده‌است مراتب رادراجرای ماده ۸۹ قانون دادرسی کیفری اعلام مینماید تادرصورتی که هویت وی مورد شناسائی باشد باین دادگاه اعلام نمایند.

م‌الف ۱۳۱۸ ۱

جانشین بازپرسی رودبار دیوسالار

آگهی نوبت دوم مجمع عمومی سالیانه شرکت تعاونی مصرف کارمندان شهرداری پایتخت

نظربااین‌که در جلسه‌اول مورخ۱۲ر۵ر۳۶ اکثریت لازم حاصل‌نگردید . لذا دومین جلسه درساعت پنج بعدازظهر روز سه‌شنبه۲۵ر۵ر۳۶ درمحل سازمان تربیتی واقع در خیابان سیمتری جنب پمپ‌بنزین چهارراه لشکر تشکیل میگردد.

دستور جلسه :

۱ـ گزارش هیئت‌مدیره وبازرسان.
۲ـ تصویب ترازو بیلان سال مالی ۲۵۳۵ .
۳ ـ اصلاح ماده اول اساسنامه .
٤ـ تجدید انتخاب بازرسان.

سید مهدی ابطحی ـ رئیس هیئت‌مدیره شرکت تعاونی مصرف کارمندان شهرداری پایتخت .

اخذپذیرش تحصیلی

از آمریکا، انگلستان، سوئیس، فیلیپین، کانادا
وزراء (پارک) کاندی خیابان پنجم پلاک ۲ طبقه دوم
تهران تلفنهای ۶۸۵۲۳۳ ـ ۶۸۱۲۳۱ ـ ۸۵۰۸۳٤ و ۸۵۸۰٤٦

ترجمه رسمی مدارک ـ دوره‌های فنی و سکرتری

شرکت توسعه صنایع بهشهر (سهامی عام)

مجمع فوق‌العاده شرکت توسعه صنایع‌بهشهر (سهامی‌عام) در ساعت ۲ بعدازظهر روز دوشنبه مورخ ۳۱ر۵ر۲۵۳۶ شاهنشاهی در محل شرکت واقع درتهران خیابان سپهبد زاهدی شماره ٥٦ تشکیل میگردد .

لذا باینوسیله از کلیه صاحبان سهام شرکت دعوت میشود تا در روز وساعت مقرر در جلسه حضور بهمرسانند .

دستور جلسه بقرار زیر میباشد

۱ـ افزایش سرمایه شرکت از محل مانده‌سود سال ۲۵۳۵ شاهنشاهی
۲ـ تغییر پاره‌ای از مواد اساسنامه شرکت

هیئت‌مدیره شرکت توسعه صنایع بهشهر (سهامی‌عام)

جمعیت شیرو خورشید سرخ اصفهان

آگهی ثبت نام

داوطلبان تحصیل در رشته های مامائی وپرستاری
آموزشگاه عالی پرستاری‌مهرآئین‌وابسته به وزارت بهداری وبهزیستی
مدرسه عالی پرستاری و مدرسه عالی مامائی وابسته به مجتمع آموزشی جمعیت شیرو خورشید سرخ اصفهان

داوطلبان تحصیل در مدارس عالی پرستاری ومامائی مندرج در عنوان این آگهی درصورتی که‌دارای شرائط ذکرشده‌دراین‌آگهی وبا درنظر گرفتن شرائط مندرجه‌درصفحه‌های ۱۵۲ و ۱۵۳ و ۱۵٤ و ۱۵۵ و۱۵٦ راهنمای داوطلبان‌ورود به‌موسسات‌آموزش عالی می توانند باتکمیل برگ درخواست ثبت‌نام همراه با :

۱ـ فتوکپی آزمون همگانی سال جاری
۲ـ عکس ٤ × ۳ دو قطعه
۳ـ فتوکپی کارنامه یا ریز نمرات ششم متوسطه
٤ـ فتوکپی معافیت از خدمت (غیرپزشکی) برای فارغ‌التحصیلان قبل از خرداد ماه ۲۵۳٦ـ را شخصا با پست سفارشی طوری تسلیم کنند که تا پایان‌وقت اداری روز شنبه پنجم شهریور ماه جاری به نشانی اصفهان بلوار آئینه خانه اداره مرکزی جمعیت شیرو خورشید سرخ‌اصفهان تلفنهای ٤۲۰۸٤ و ٤۳۹۲٤ برسدبه مدارک واصله بعد از موعد مذکور ترتیب اثر داده نخواهد شد.

مصاحبه و معاینات پزشکی در اصفهان‌انجام‌خواهد گرفت و با پست سفارشی تاریخ انجام مصاحبه و معاینات پزشکی به اطلاع واجدین شرائط رسانیده‌خواهد شد (توجه شودآدرس‌صحیح‌ودقیق داده‌شود).

برگ درخواست ثبت‌نام را دقیقا برای تحصیل در یکی از مدارس زیر تکمیل نمائید:

۱ـ آموزشگاه عالی پرستاری مهرآئین وابسته بـه‌وزارت بهداری و بهزیستی
۲ـ مدرسه عالی مامائی وابسته به مجتمع آموزشی جمعیت شیرو خورشید سرخ‌اصفهان
۳ـ مدرسه عالی‌پرستاری وابسته به‌مجتمع‌آموزشی جمعیت شیر و خورشید سرخ اصفهان

درخواست ثبت نام برای تحصیل در رشته های مامائی و پرستاری مندرج در آگهی مورخ روزنامه

خواهشمند است نام مرا جزو داوطلبان مدرسه‌عالی ثبت نام فرمائید کلیه‌مدارک‌مندرج دراین‌آگهی‌راضمیمه این درخواست نموده‌واعلام میدارم که‌واجدکلیه‌شرائط هستم .

شماره آزمون همگانی نام خانوادگی نام امضاء
نشانی کامل : شماره منزل کوچه خیابان تلفن

شرکت ملی ذوب آهن ایران

آگهی استخدام کارآموز

شرکت سهامی خاص ذوب‌آهن آریامهر(اصفهان) بتعدادی داوطلب با مدرک تحصیلی ششم ابتدائی و سوم متوسطه در نظام آموزشی قدیم ویا پایان دوره اول ابتدائی و پایان دوره اول راهنمائی‌در نظام آموزشی جدید که سن آنان از سی سال تجاوز ننمایدو از نظر نظام وظیفه خدمت کرده‌ویا معاف دائم باشند برای کارآموزی در مشاغل‌فنی از طریق مصاحبه احتیاج دارد . علاقمندان می توانند جهت ثبت نام بادردست داشتن شناسنامه عکسداروسایر مدارک‌پرسنلی همه روزه‌باستثنای روز های پنجشنبه و جمعه‌و ایام تعطیل ازساعت هفت الی شانزده باداره کاریابی شرکت ملی‌ذوب آهن ایران واقع درمیدان کاخ‌خیابان ابتهاج‌شماره ۱۳۰ ویا باداره کاریابی و استخدام شرکت واقع در کیلومتر ٤۵ جاده اصفهان شهرکرد مراجعه نمایند م‌الف ۳۸۷۳

کاشی ۲۰×۲۰ کف‌ودیوار

ایرانا

نیازمندیهای اقتصادی

نرخ فروش ارز های خارجی

نوع ارز	ارزش ـ ریال دربانکهای کشور	اسکناس دربازار آزاد	حواله در بازار آزاد
دلار امریکا	۷۰ر۷۵	۷۱ر۵۰	۷۱ر۱۵
دلار کانادا	۶۶ر۲۰	-	-
دلار استرالیا	۷۸ر۹۰	-	-
لیره انگلیس	۱۲۳ر۸۵	۱۲۴ر۸۵	۱۲۴ر۴۰
مارک آلمان فدرال	۳۰ر۹۵	۳۱ر۱۰	۳۱
فرانک سویس	۲۹ر۶۰	۲۹ر۷۵	۲۹ر۷۰
فرانک فرانسه	۱۴ر۶۵	۱۴ر۷۵	۱۴ر۷۵
یکصد فرانک بلژیک	۲۰۱ر۱۰	۲۰۱ر۳۰	۲۰۱ر۲۰
یکصد لیرایتالیا	۸ر۱۰	۸ر۳۰	۸ر۱۵
فلورن هلند	۲۹ر۲۰	-	-
کورن سوئد	۱۶ر۳۰	-	-
کورن نروژ	۱۳ر۵۰	-	-
کورن دانمارک	۱۱ر۸۵	-	-
شلینگ اتریش	۴ر۳۷	-	-
یکصد ین ژاپن	۲۶ر۷۵	۲۶ر۸۵	۲۶ر۷۵
یکصد روپیه هند	۸۱۸	۸۲۵	-
دینار کویت	۲۵۰	۲۵۱	۲۵۱ر۵۰
دینارعراق	۲۴۱ر۵۰	۲۱۲	-
دیناربحرین	۱۸۱	-	-
ریال سعودی	۲۰ر۳۰	۲۰ر۵۰	-
درهم امارات متحده	۱۸ر۵۰	-	-

از خریداران ارز های خارجی در بانکها هزینه‌های زیر وصول میشود
۱ـ کارمزد فروش اسکناس ۵ر۱ درصد
۲ـ کارمزد فروش تراول چک ۱ درصد
۳ـ کارمزد فروش حواله ۵ر۱ در هزار باضافه هزینه: پست ، تلگرام و تلکس

نرخ فروش سکه های طلا

نوع سکه	دربانکملی	در بازار آزاد
ربع پهلوی	۸۰۰	۷۳۵
نیم پهلوی	۱۵۰۰	۱۴۳۰
یک پهلوی	۲۸۰۰	۲۸۰۰
دو و نیم پهلوی	۷۲۵۰	۷۱۸۰
پنج پهلوی	۱۴۵۰۰	۱۴۱۵۰

نرخ فروش طلای شمش (اونس = ۹۹ر۳۱ گرم)

	وزن	ارزش
لندن	اونس	- دلار
فرانکفورت	اونس	- دلار
پاریس	اونس	- دلار
زوریخ	اونس	- دلار
هنگ کنگ	اونس	- دلار
بانکملی ایران	کیلو	- هزار ریال
بازار آزاد	کیلو	۳۵۹ هزار ریال

معاملات روز یکشنبه بورس سهام شرکتها

نام شرکت	تعداد سهام	قیمت اسمی	قیمت معامله شده
بانک توسعه صنعتی	۳۷۶۷	۱۰۰۰	۱۵۸۰
بانک ایران وعرب	۱۷۷۵	۵۰۰	۱۱۰۰
بانک ایران وژاپن	۲۰۰۰	۱۰۰۰	۲۰۴۰
بانک صنایع	۱۲ر۴۵	۱۰۰۰۰	۱۶۰۰۰
سیمان شمال	۲۳۸	۱۰۰۰	۱۷۹۰
ایران ناسیونال	۷۵۰	۱۰۰۰	۲۳۰۲
هاویلوکس	۱۵۰۰	۱۰۰۰	۲۲۷۰

معاملات روز یکشنبه اوراق قرضه

نوع قرضه	تاریخ صدور	نرخ بهره	نرخ معامله	بازده
قرضه دولتی ۳ساله	۳۴ر۲ر۶	۹ر۵۰	۱۰۰	۹ر۴۵
قرضه دولتی ۵ ساله	۳۴ر۲ر۶	۱۰	۹۸ر۸۰	۱۰ر۵۰
قرضه دولتی ۷ ساله	۳۴ر۲ر۶	۱۰ر۵۰	۹۸ر۱۵	۱۱
قرضه دولتی ۷ ساله	۳۴ر۲ر۶	۱۰ر۵۰	۹۶ر۳۸	۱۱ر۵۰
قرضه دولتی ۷ ساله	۳۰ر۵ر۱۵	۹	۱۰۰	۹
قرضه گسترش ۲ساله	۳۶ر۵ر۱	۹	۹۶ر۶۷	۱۰ر۹۰
قرضه گسترش ۳ ساله	۳۶ر۵ر۱	۹ر۵۰	۹۵ر۲۸	۱۱ر۴۰
قرضه گسترش ۵ساله	۳۶ر۵ر۱	۱۰	۹۲ر۹۹	۱۱ر۹۰

دربازار چه خبر ؟

زیره کیلوئی ۵ریال ترقی کرد

بازار انواع زیره‌خاصه‌زیره سبز از رونق محسوسی برخوردار است و تنها درچهار ماهه اول سال جاری حدود ۲۰۶۷ تن زیره بارزش بیش‌از ۶ر۱۱۳ میلیون ریال بخارج از کشور صادر شده است.
شایع است که محصول زیره حدود۵۰ درصد کمتراز سال گذشته است ولی چون مقداری از سال گذشته موجود است مقدار صادرات زیره در سال جاری نیز در حدود سال قبل خواهدبود . قیمت زیره که درسال گذشته حدود کیلوئی ۵۵ تا ۶۵ ریال بود تا هفته گذشته به کیلوئی ۷۵ تا ۸۵ ریال رسید، ولی روز گذشته چند پارتی زیره سبز ماشینی جهت صدور به ایالات متحده آمریکا و ژاپن هر کیلو ۸۶ تا۹۰ ریال معامله شد.

شرکت های جدیدالتاسیس

شرکت	موضوع	مدیران و موسسین
پارد	معاملات مصالح ساختمانی	حمیدوفادار اقدم
گیلان اسماک	مقاطعه کاری‌ومصالح‌ساختمانی	ولفگنگ و یدمن
اسپیار کاج	احداث کارخانه‌های‌تولید مصالح ساختمانی	قدرت‌الله وپرویز ایزدفر
آجر ماشینی دامغان	تولید انواع آجر ماشینی	احمد و غلامحسین مرشدی
قروه کردستان	تولید قند حبه ازشکر	محمدنبی جلیلی وعبدالرحمن میهمی
مدیکال	واردات و صادرات لوازم آرایشی و بهداشتی	بهرام کیانی « ریحانی »
ایرانمك « ویلمك »	مهندسین مشاور	مهدی مشایخ و رالف ، آر، مایر
تعاونی صحبان رانندگان	تهیه وسائل و تدارك انواع خدمات	مهدی ایزدیو حسنعلی‌ریاحی
زوار	کارخانه های تولیدی آجرو مصالح ساختمانی	محمدرضا عالمزاده نوری
ادلاید	مواد مصالح ساختمانی و عملیات ساختمانی	امیر مستغنی و حسین‌شاعری افشار
پورژین	ایجاد ساختمان‌و مقاطعه کاری	محمود رضوی و مینو صابر تهرانی
خالدیه کشتگاه	کشاورزی ودامداری	حسین و اسماعیل خالدی مصطفی و فتحیه رفیعی‌تهرانی
	تعمیرگاه و سرویس وسائل دریائی	
مطای کار	صادرات و واردات کالاهای مجاز	ایرج ایمانی خانی
گرانه‌گارد	کارهای نظافتی و حفاظت و سرویس	فرامرز شریف و مهدی مشایخ
نیم‌کره شرقی	وارداتو صادرات کالا های مجاز	معصومه محمدی

قیمت برنج باعرضه بیشتر کاهش میابد

در دو ۳ روز اخیر مقدار قابل توجهی ازبرنجهای رسیده از نیوزلند به قیمت هر کیلو ۴۸ ریال به بازار عرضه شدهو هم‌اکنون نیز مقدار موجودی برنج خارجی خاصه برنجهای رسیده از ایالت متحده‌امریکا، تایلند ، پاکستان و نیوزیلند زیاد است و قیمت فروش حداکثر هر کیلوئی ۴۸ ریال است .
این مقام گفت : چندکشتی حامل برنج نیوزیلند و تایلند، نیز در راه است که درآینده نزدیك وارد کشور خواهد شد وچون در حال حاضر دو نوع برنج محصول نوبرداشت و عرضه میشود و تا پایان ماه جاری نیز انواع برنجهای‌داخلی از جمله برنج صدری ودمسیاه برداشت و عرضه خواهد شد پیش بینی میشود که قیمت‌این فرآورده حداقل حدود کیلویی ۵ تا۱۰ ریال تنزل کند.

فروش مغز بادام به کشورهای عربی

در چندروز اخیر مقدارقابل توجهی مغز بادام شیرین به چند کشور عربی و بسیاری از شیخ نشینهای خلیج فارس صادر شده است .
یکی از بازرگانان گفت : چون ماه مبارك رمضان در پیش است ومصرف خشکبار در کشور های عربی دراین ماه زیاد است ازاین رو ، درچند روز اخیر نمایندگان بسیاری ازاین کشور ها مقدار قابل توجهی‌خشکبار، خاصه مغزبادام‌ازایران‌خریداری کرده‌اند .
قیمت صادراتی مغز بادام که هر کیلو ۲۱۰ ریال بود ، در چند روز اخیر تاکیلوئی ۲۳۵ ریال هم معامله شده است .

افزایش صادرات پوست‌وروده

در چهار ماهه اول‌سال جاری حدود۳۲۴ تن روده‌بارزش ۲۶۱ میلیون ریال و ۸۶۰۹تن پوست بارزش ۷۹۹ میلیون ریال بخارج‌ازکشور صادرشده‌است، درصورتیکه درمدت‌مشابه سال گذشته کل‌صادرات روده ۲۸۹ تن‌بارزش حدود ۲۴۷ میلیون ریال وجمع کل صادرات انواع پوست‌درمدت مذکور قریب ۷۵۳۵ تن بارزش ۴ر۷۱۳ میلیون ریال‌بوده است.
باین ترتیب درچهار ماهه اول‌سال‌جاری صادرات انواع روده از لحاظ وزن حدود ۱۲ درصدواز لحاظ ارزش قریب ۶ درصدو صادرات انواع پوست ازلحاظ وزن حدود ۲۵ر۱۴درصد واز جهت ارزش بیش‌از ۱۲ درصد افزایش داشته است.
بازار این فرآورده دردو ۳ هفته اخیر بعلت تعطیلات تابستانی درکشورهای خریدار بارکود مواجه شده ولی‌صادرات این‌محصولات همچنان ادامه داردو پیش‌بینی میشود پس‌از پایان تعطیلات تابستانی درداخل وکشور های خریدار این فرآورده بیش‌از ماه های گذشته بخارج صادر شود.

اقتصادجهان

نفت آلاسکا درباراندار نیویورك

آلاسکا ـ آسوشیتدپرس ـ ۹سال پس از آنکه نفت آلاسکاکشف شدو پس از سال‌ها بحثو بررسی در باره «اقتصادی‌بودن یانبودن» نفت آلاسکا، وپس‌از صرف ۷ر۷ میلیارد دلار بودجه و سرانجام پس‌از یك سلسله انفجار های پیاپی در لوله‌های نفتی اولین محموله نفت آلاسکا درایالت های این کشور جریان یافت.
نفتکش «آرکو جوانو » حامل۸۰۳ر۸۲۴ بشکه نفت خام سرانجام پس‌از ۹ سال انتظار در بارانداز نیویورك پهلو گرفت . هنگامی که نفتکش حامل نفت آلاسکا در بارانداز نیویورك پهلو میگرفت مه غلیظی بندر رافرا گرفته بود. ووجود مه غلیظ مقام‌های مربوطه راسخت نگران کرد که مبادا حادثه دیگری‌درانتظار نفت‌آلاسکا بوده باشد. اماساعتی بعد آفتاب‌درخشان مه غلیظ را ازبین بردونگرانی بوجود آمده پایان گرفت.
حمل اولین محموله نفت آلاسکا به بارانداز نیویورك ۳۱ روز طول کشید.

باین منظور در حال حاضر یك شاه لوله‌گاز طبیعی ۳ میلیارد دلاری بین ایران وچهار کشور اروپایی احداث شده این خطوط لوله ازطریق اتحاد شوروی ۹ر۵۸ میلیارد پای مکعب گاز طبیعی‌را همه ساله حمل‌ونقل خواهد کرد.

وام برای برزیل

واشنگتن ـ رویتر ـ بانك آمریکایی توسعه «ایادب» دووام تجاری به میزان ۱۳۵ میلیون دلار را برای کمك‌به پیاده کردن طرح نیروگاه هیدروالکتریك برزیل برای این کشور تصویب کرد.
دولت برزیل ازوام اهدایی بانك آمریکایی توسعه در زمینه ساختن یك نیروگاه عظیم هیدرو الکتریکی و نیز یك پروژه مشترك استخراج معادن استفاده خواهد کرد.
یك سخنگوی وزارت اقتصاد برزیل دراین زمینه گفت دولت برزیل وام‌اعطایی راکه باشرایط سهل وبهره بالنسبه نازل در نظر گرفته شده دردراز مدت بازپرداخت خواهد کرد.

سرمایه‌گذاری در پروژه‌های گاز طبیعی

بیروت ـ آسوشیتدپرس اقتصادی ـ کشورهای نفت خیز در حوزه خلیج فارس از جمله ایران درمجموع ۳۸ میلیارد دلار در پروژه‌هاو جمع‌آوری گازبه‌منظور تقویت و گسترش گاز مایع طبیعی سرمایه ـ گذاری کرده‌اند.
ایران بیش‌از ۹ میلیارد دلار دراین زمینه خرج کردهو راه درازی در پیش‌دارد تا منابع گاز خودرا مورد اکتشاف قرار دهد.
در زمینه اکتشاف منابع عظیم گاز کمپانی های کشور هایی چون ژاپن ،نروژ، وایالات متحده مشارکت دارند. شرکت‌های شرکت کننده دراین سرمایه‌گذاری‌مشترك امیدوارندپس‌از پایان عملیات جمع‌آوری گاز در منابع نفتی ، بتوانند طی ۳۰ سال آینده مجموع ۱۳تریلیون پای مکعب گاز صادر کنند.

سرمایه‌گذاری اعراب درکشورهای صنعتی

نیویورك ـیونایتدپرس ـ کشور های عمده عربی تولید کننده نفت بین سال های ۷۶ـ۱۹۷۴ حدود ۶ر۸۸ میلیارد دلار در کشور های عمده صنعتی سرمایه گذاری به‌عمل آوردند.
«محمد سعید العطار » یك مقام‌بلند پایه اجرایی دبیرکل کمیسیون اقتصادی برای منطقه غرب آسیا ،دریك کنفرانس مطبوعاتی گفت باتدابیری که‌بعمل آمده امید میرود در سال مالی جاری هیچگونه کسری موازنه بین دوطرف ظهور نکند.
العطار گفت همچنین در سال ۱۹۷۶ حدود ۱۳ درصد برمیزان تولیدنفت خام کشور هائی چون عربستان سعودی ،عراق، قطر ، ابوظبی افزوده شده درحالیکه در سال ۱۹۷۵ نه‌تنها میزان تولیدی نفت اعراب ترقـی پیدا نکرده بود بلکه ۶ درصد بیشتر ازمیزان مزبور کمتر بود.

توزیع تیرآهن نمره ۱۴ و ۱۶

ده هزارتن تیرآهن وارداتی ازنوع نمره ۱۴ و ۱۶ کـه مصرف زیاد دارد و اخیرا هم قیمت آن تا کیلوئی ۷۵ ریال رسیده بود وسیلـه وزارت بازرگانی وارد شد و بـرای توزیع در اختیار شرکت‌تعاونی تهیه و توزیع اتحادیه آهـن فروشان و کمیته نظارت بـر توزیع مصالح ساختمانی اتاق اصناف قرار گرفت .
وزارت بازرگانی بیش‌از۱۵۰ هزارتن تیرآهن از نوع مزبور خریداری‌کرده‌که نخستین‌پارتی آن بمیزان ده هزار تن درانبار های جنوب شهر تخلیه شده است. این تیرآهن‌ها باحواله های کمیته ویژه اتاق اصناف با قیمت رسمی در اختیار فروشندگان و مصرفـکنندگان آهن قرار میگیرد.
قیمت این دونوع تیرآهـن براساس تصویب مرکز بررسی قیمتها به این شرح است :
تیرآهن نمره ۱۴ کیلوئی ۳۵ ریال و نمره ۱۶ کیلوئی ۵ر۳۴ ریال .
اتاق اصناف اعلام کـرد درصورتی کمفروشندگان دست به احتکار یا خـودداری از عرضه آهن یا گرانفروشی‌بزنند تعقیب شده و برای توزیع و تهیه تیرآهن ۳۰۰فروشگاه‌آهن در ۳۰۰ نقطه تهران آهن‌هـای وارداتی را با قیمت رسمـی می‌فروشند.

نرخ جدید باطری‌خشك

نرخ جدید باطری خشك توسط مرکز بررسی قیمتها بشرح زیر اعلام شد : باطری خشك قلمی ری.او.واك هرعدد ۵ر۶ ریال و باطری خشك‌بزرك ری.او.واك هر عدد ۱۸ ریال و باطری خشك متوسط گربه‌نشان نیز هر عدد ۵ر۱۱ریال.نرخهای فوق حداکثر قیمت نقدی‌برای مصرف کننـدگان است و فروشندگان ملزم به رعایت نرخهای جدید میباشند .

توزیع کبریت به اتاق اصناف واگذارشد

توزیع تولیدات کارخانه‌های کبریت سازی ممتاز تبریز ، ستاره و توکلی در اختیار اتاق اصناف پایتخت قرار گرفت و این اتاق از طریق شرکتهای تعاونی تهیه و توزیع واتحادیه های خواربارفروشان، عطاران، سقط فروشان و لبنیات فروشان تهران کبریت را درشهر توزیع می‌کند.
مسئولان این کارخانه‌ها در جلسه‌ای که در اتاق اصناف پایتخت تشکیل شد متعهدشدند میزان تولیدی خود را افزایش بدهند و روزانه هزار کارتن کبریت که در هرکارتن ۱۰هزار و ۵۰۰ قوطی کبریت وجود دارد دراختیار شرکتهای تعاونـی تهیه و توزیع قرار دهند تا در سطح شهر توزیع شود . به‌این ترتیب در تهـران روزی ده میلیون قوطی کبریت توزیـع میشود و کمبود کبریت‌برطرف خواهد شد. مدت‌ها بود کـه تولیدکنندگان بازار مصنوعـی کمبود کبریت در تهران بوجود آورده بود. و خریدکبریت در تهران تقریبا غیرممکن بود.

تیم ملی فوتبال ایران به استرالیا رفت

شب گذشته تیم ملی‌فوتبال ایران برای انجام دیدار با استرالیا در کادر مسابقات مقدماتی جام جهانی‌راهی‌ملبورن شد. عکس گروه اعزامی‌ایران را در فرودگاه پیش از پرواز نشان میدهد ، ایستاده ازچپ: دادکان، دکترزرکش، حجازی، روشن، نایب آقا ، عبداللهی ، قاسمپور ، مهاجرانی ،شرفی، صفدقی ، رشیدپور (سرپرست)، موحد، بهمنی (نمایندموادیو)، مظلومی ، نشسته از چپ : کازرانی ، شجاعی ، پروین ، نظری ، مسلم خانی ، خبیری‌،فرکی ، جهانی .
صفحه ۱۰ را مطالعه نمائید

کشتی گیران آمریکایی در بابل پیروزشدند

بابل ـ خبرنگار اطلاعات :
تیم کشتی جوانان میشیگان آمریکا در بابل با درخششی دور از انتظار تیم جوانان بابل را شکست داد اماتیم‌نوجوانان میشیگان در ۱۳ کشتی تنها دو کشتی را برنده شدند.
در گروه‌جوانان جعفررستمی (۴۹کیلو) فریدون شفیعی (۵۸ کیلو) محمود صیاد (۶۲ کیلو) کاووس جعفرزاده (۶۸ کیلو) و اصغر اصغری (۹۰ کیلو) حریفان آمریکائی خود را با امتیاز شکست دادند.
در ۷۰کیلوموبیلس، مصطفی رمضانی، بارتوشسکی در ۷۰ کیلو علی خانلرزاده و ویکلند در ۷۴ کیلو تکراری حشمت مهدیزاده را ضربه فنی کردند.
در ۹۰ کیلو تکراری طکمن، با امتیاز کاظم شاهرخی را شکست داد و در صد کیلو «کوفد» بدون حریف برنده‌اعلام شد .
نتیجه کلی مسابقه ۵ بر۶ بنفع آمریکائیها بود.
در گروه نوجوانان قدرت ولی‌نژاد(۲۸کیلو) عباس‌گودرزی (۳۰کیلو) باباعلی مصطفی‌زاده (۳۲ کیلو) بهمن جان‌براریور (۳۲ کیلو تکراری) فریدون گالشی (۴۷کیلو) محمد علی خلیلپور (۵۷ کیلو) و قاسم نصرالمزاده (۶۲ کیلو) حریفان آمریکائی خود را با امتیاز شکست دادند.
هاشم میرزاده (۳۸ کیلو) و میرسعید میرزاده (۵۲ کیلو) و غلامرضا بزرگی (۶۵ کیلو) با ضربه فنی بر کشتی‌گیران آمریکایی پیروز شدند.
در ۴۳ کیلو بروس‌رابینسون با ضربه‌فنی کامبیز حقگو را شکست داد و در ۴۷ کیلو تکراری جون‌سوگولا با امتیاز عباس نصیری را برد.

آتش‌سوزی بزرگ درتبریز

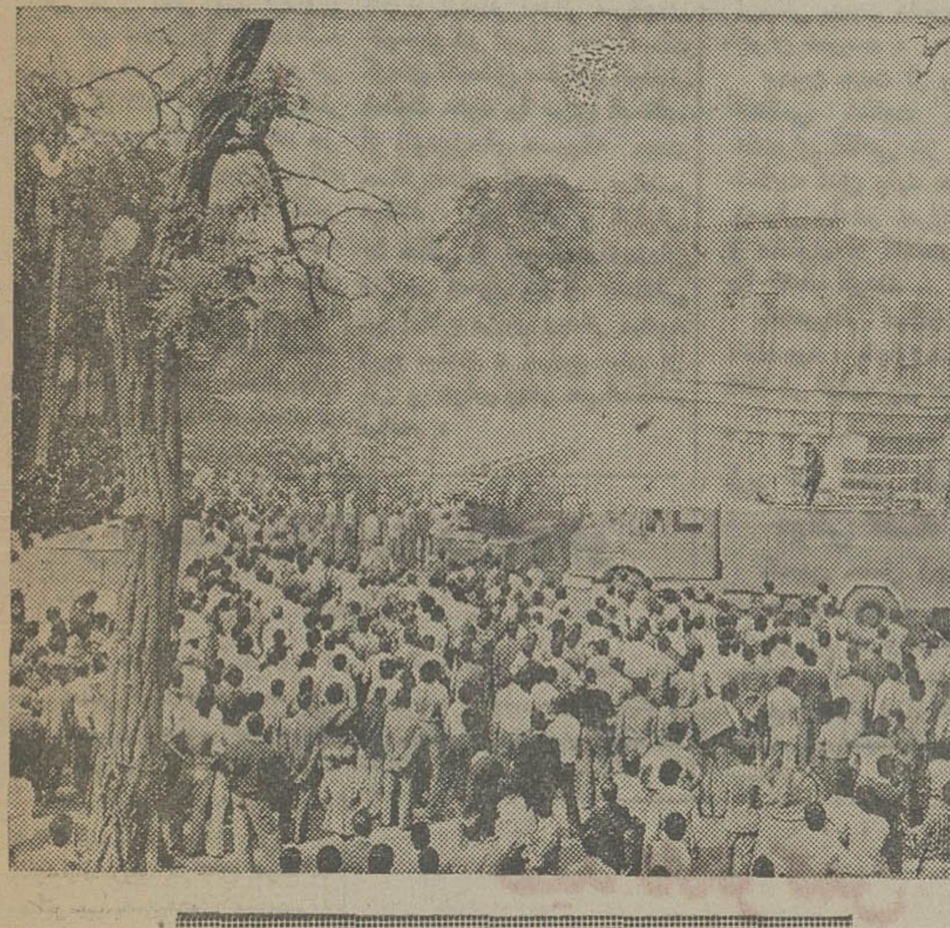

تبریز ـ خبرنگار اطلاعات :
یک آتش‌سوزی بزرگ در تبریز، چندمغازه و ساختمان‌را درخیابان «فردوسی» این شهر بکام کشید و میلیون‌ها تومان سرمایه را خاکستر کرد.
آتش‌سوزی ساعت ۲ و ۳۰ دقیقه بعد از ظهر دیروز ، ساختمان فروشگاه بزرگ ودو طبقه لوازم خانگی سید قاسم نیکدل ، واقع در اول خیابان «فردوسی» تبریز آغاز شد ودر کمتر از چند دقیقه ، چند ساختمان و مغازه ، در کام آتش افتاد.
آتش‌سوزی هنگام صرفناهار و استراحت چهارتن‌ازکارگران فروشگاه لوازم خانگی سیدقاسم نیکدل و بی‌مبالاتی آنها در انداختن چوب کبریت نیمه افروخته به‌کنار یکی از کارتن های محتوی یخچال روی داد و در اندک مدتی گسترش پیدا کرد.
آتش‌سوزی در طبقه دوم فروشگاه رخ داد و چون در این قسمت از فروشگاه تعداد زیادی کپسول گاز ، چراغهای خوراکپزی و چراغ دستی انبار شده بود، باانفجار کپسول‌های گاز آتش‌سوزی دامنه یافت و دیگر ساختمانهای مجاور فروشگاه را نیز فراگرفت .
از اولین لحظه‌های شروع آتش‌سوزی تبریزی فرماندار تبریز در محل حضور یافت و با دیدن آتش‌سوزی بزرگ برای فرونشاندن شعله‌های آتش ، از پایگاه هوائی تبریز و مراکز آموزش پشتیبانی این شهر ، کمک خواست .
چون آتش‌سوزی هر لحظه گسترش می‌یافت ، مامـوران ناگزیر از خراب کردن قسمت کلی شیروانی فروشگاه وسقف ساختمانهای مجاور شدند.
در جریان این آتش‌سوزی دو تن از کارگران فروشگاه «نیکدل» جراحاتی برداشتند که برای معالجه به بیمارستان‌منتقل شدند.
بگفته آگاهان و کارشناسان آتش‌نشانی در این آتش‌سوزی تنها به فروشگاه بزرگ نیکدل، بیش از چهل میلیون ریـال خسارت وارد آمده و خسارات دیگر مغازه‌ها و ساختمانهای همجوار ، از بیست میلیون‌ریال تجاوز می‌کند.
در جریان آتش‌سوزی ، به عکاسی هالیوود ، موزائیک سازی جلیـلی ، مبل فروشی طلوعی وقسمتی از دندانپزشکی صدقی شبستری نیز خسارات زیادی وارد شد.
برای جلوگیری از سرایت بیشتر آتش ، چند مغازه‌بزرگ و قسمتی از مسافرخانه «گیلان نو» تخلیه شد.
برق قسمت وسیعی از مرکز شهر نیز قطع شد و ترافیک در خیابانهای «فردوسی» و «پهلوی» تبریز مختل شد.

در برابر چشمان ۳ کودکم همسرم را کشتم

اردبیل ـ خبرنگار اطلاعات
حاج علی لشکری مردی که متهم است، همسر جوان خود را با ۵ضربه چاقو درروستای «کورایم» ۳۶ کیلومتری اردبیل کشته است، با قرار بازپرس شعبه دوم دادسرای این شهر ، زندانی شد.
حاج علی (متهم) دربازجویی به کشتن همسر بیست‌ساله‌اش «وظیفه» اعتراف کرد و گفت : از زباندرازی‌های همسرم بتنگ آمده بودم ، خواستم او راتنبیه کنم و در یک حالت بحرانی، با چاقو او را کشتم .
مـن «وظیفه» را در برابر دیدگان ۳ فرزندم چاقو زدم و آنها شاهـد مرگ مادرشان بودند.

۸ مهاجم جاده بوئین‌زهرا ـ تهران دستگیرشدند

سرنشینان یك اتـومبیل سواری که‌درجاده بوئین‌زهرا ـ تهران راه را برسرنشینان یك اتومبیل بسته و قصد تجاوزبه همسر راننده را داشتند توسط مامورین ژاندارمری بوئین‌زهرا دستگیر شدند .
بعد از ظهر دیروز شخصی بنام حسین ـج به پـاسگاه ژاندارمری بوئین زهرا مراجعه کرد و اظهار داشت ،در ۲۴ کیلو متری غرب پاسگاه در جاده بوئین‌زهرا ـ تهران یك دستگاه اتومبیل آریا ۶۵۷۴۹ تهران ـج با ۸ سرنشین‌جاده را مسدود و به وی حمله‌کرده، قصد تجاوز به همسرش را داشتند .
فرمانده ژاندارمری پاسگاه بوئین‌زهرا و مامورین به محل وقوع حادثه رفتند و چون از اتومبیل مزبور اثری ندیدندبه تعقیب آن پرداختند و در ۹ کیلو متری پاسگاه اتومبیل مزبور را متوقف و سرنشینان آنرا دستگیر کردند .
از دستگیر شدگان ٤ تیغه چاقو ، یك تیغه دشنه و ٤مثقال تریاك بدست آمد .
متهمین تحت پیگرد قانونی قرار گرفته‌اند .

برنامه مبارزه ژاندارمری با مهاجمان جاده ها

در پی حمله چند مهاجم به سرنشینان یك اتومبیل‌سواری در جاده فرحزاد و تجاوز بـه همسر راننده، روابط عمومی ژاندارمری کشور شاهنشاهی اعلام کرد :
ژاندارمری کشورشاهنشاهی با اعزام مامورین « ارتباط سیر » و گشت شبانه و با گماردن مامورین، راهها و گردنه ها را تحت مراقبت‌قرار داده و با متجاوزین به حقوق مردم شدیدا مقابله مینماید .
ژاندارمری‌کشور شاهنشاهی از هم‌میهنان عزیز تقاضا دارد در معرفی این‌قبیل اشخاص با مامورین ژانـدارمری کشور شاهنشاهی همکاری نمایند .

مجله جوانان امروز منتشر شد

طی مراسم باشکوهی

هیئت‌رئیسه کانون حزبی شرکت‌مرغداری ایران‌وآلمان برگزیده‌شد

جناب شکیبا مدیر عامل تاسیساتی و مرغداری ایران و آلمان در حال سخنرانی .

روز پنجشنبه سیزدهم‌امرداد ماه ـ همزمان با برگزاری جشن های‌سالروز‌مشروطیت ـ کارکنان شرکت مرغداری‌ایران وآلمان، طی مراسم پرشور وباشکوهی اعضاء هیات رئیسه کانون‌حزبی خودرا انتخاب کردند.
درمراسم مذکور که در مهمانسرای مرغداری ایران و آلمان برگزار گردید ، علاوه بر مدیران، مهندسان‌وکارکنان مرغداری ایران وآلمان ، تنی چند از شخصیت های مملکتی ونیز آقای‌عبدالهی نماینده‌حزب رستاخیز ملت ایران شرکت داشتند.
★ تشریح‌دموکراسی
دراین مراسم ، ابتدا آقای حسین‌شکیبامدیرعامل‌تاسیسات مرغداری ایران و آلمان ضمن خیر مقدم و خوش آمدگوئی به‌مدعوین ، بمناسبت تقارن برگزاری این مراسم باسالروز مشروطیت ، پیرامون مشروطیت ایران مطالبی بیان داشت .
آقای حسین شکیبا ، سپس در ادامه سخنان خویش ، به تشریح مفهوم‌واقعی«دموکراسی» پرداخت و با اشاره به‌انقلاب اجتماعی ایران و نیز تشکیل حزب رستاخیز ملت ایران‌اظهار داشت :
انقلاب مابا‌تحول عظیمی که در بنیان اجتماع ایران پدید آورده ، راه برخورداری کلیه افراد ملت ایران را از اصول دموکراسی واقعی هموار کرده است.
از طرف‌دیگر حزب رستاخیز ملت ایران مکتبی را بنیان نهاده است که در آن همه مردم ایران از حق شرکت در تعیین سرنوشت خودبرخوردار شده‌اند و همچنین در این مکتب نسل های آینده کشور برای قبول مسئولیت هاووظایف سنگین خود بصورت صحیحی تربیت وآماده میشوند.
★ انتخاب هیئت رئیسه
پس‌از سخنان آقای حسین شکیبا ،آقای عبدالهی نماینده حزب رستاخیز ملت‌ایران رشته کلام را بدست گرفت و به تفصیل پیرامون نقش سازنده کانونهای حزبی سخن گفت .
سپس آقای‌عبدالرضا واحدی پشت تریبون قرار گرفته برای احراز مقامات ریاستو معاونت و منشی کانون کاندیداهائی معرفی کردند که در نتیجه‌اخذ رای اعضای هیات رئیسه کانون بشرح زیر برای مدت یکسال بر گزیده شدند.
آقای حسین شکیبا رئیس، آقای بهرام پیرسا نایب‌رئیس ، آقای اسمعیل مسیبی‌نایب‌رئیس، آقای صالح عینکیان منشی ، آقای حسن کمالی‌نیا منشی .
پس‌از انتخاب هیات رئیسه کانون حزبی شرکت مرغداری ایران و آلمان ، این مراسم پرشور باپذیرائی گرمی که‌از مدعوین بعمل آمد خاتمه یافت.

مهندس و معمار ساختمان خیابان روزولت زندانی شدند

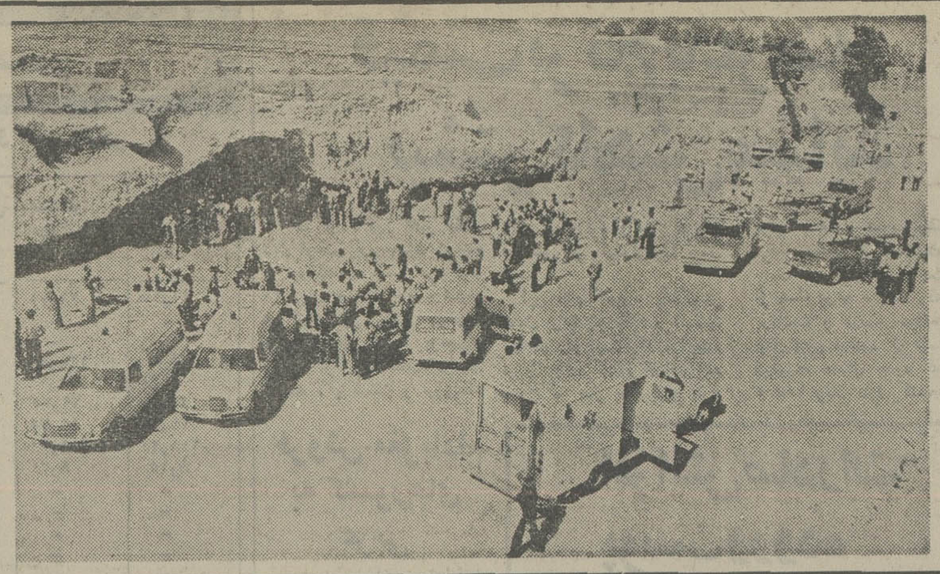

ریزش آین ساختمان ۵ کارگر را قربانی گرفت و سهل انگاری مهندس و معمار ساختمان علت حادثه شناخته شد

در پی کشته شدن ۵ کارگر در زیر آوار ، روز گذشته مسئولان این حادثه باقرار صادره از سوی «مدرس صادقی» دادیار شعبه ٤ تحقیق دادسرای تهران روانه زندان شدند .

پس از حادثه ناصر مجیدیه، دادستان تهران دستور رسیدگی سریع به این پرونده را صادر کرد و ماموران انتظامی بعداز بازداشت متهمان ، آنان را دراختیار دادیار دادسرای تهران قرار دادند .

روز گذشته مهندس حسن جودت و غضنفر نرگسی معمار ساختمان پس از ٤ ساعت تحقیق توسط بازپرس شعبه ٤ دادسرای تهران با قرار صادره روانه زندان شدند .

نظر کارشناسان که از محل حادثه دیدن کرده بودند سهل انگاری مهندس و معمار ساختمان اعلام شد .

رسیدگی به این پرونده در چند روز آینده در دادیاری خاتمه خواهد یافت و پرونده به دادگاه ارسال خواهد شد.

چگونگی حادثه

ساعت ۳ بعد از ظهر ۹ روز قبل دیوار خاکی مجاور یک ساختمان در دست احداث واقع درمقابل در غربی استادیوم امجدیه براثر بی‌کنی ریزش کرد و ۵ کارگر زیر خروار ها خاک مدفون شدند .

ماموران گروه نجات ،امداد آتش‌نشانی و اورژانس تهران برای نجات کارگران زیر آوار مانده تلاش کردند و پس از ۲ ساعت موفق شدند اجساد ۵ کارگر را از زیر خاک خارج سازند .

حادثه در شهرستانها

مادر وفرزند کشته شدند

قم ـ اتومبیل سواری ۱٤۷۸۲ اصفهان براندگی سعید صادق که در ۲ کیلومتری جاده قم ـ اراک درحرکت بود با مادر و فرزندی تصادف کرد و موجب مرگشان شد .

این مادر و فرزند صدیقه استواری و نسرین صالحی نام داشتند . پرونده این حادثه در کلانتری ۳ قم تحت رسیدگی است .

عابر ۱۳ ساله کشته شد

شهرری ـ صبح دیروز کامیون ۸۱۱۸۲ ـ تهران ۱٦ براندگی رمضانعلی محمدعلی هنگامیکه در خیابان «محتشم» شهرری حرکت میکرد باپسری بنام حسین سرخی‌زاده ۱۳ ساله تصادف کرد و موجب مرگش شد .

کمک راننده کشته شد

جهرم ـ صفرعلی‌یابنده کمک راننده کامیون کمپرسی شماره ۱٦۸۷۳ تهران ب هنگامی که سرگرم تعمیر اتاقک کامیون بود، اتاقک کامیون برسرش سقوط کرد و باعث مرگش شد .

این حادثه در خیابان «داریوش» جهرم روی داد .

جلال رنجبر راننده کامیون دستگیر شد .

عابر جان‌سپرد

مرزن‌آباد ـ اتومبیل پیکان ۲٤۳۸۸ ـ تهران د به راندگی رضا ناصری هنگامیکه درخیابان مرزن‌آباد در حرکت بود با عابری بنام پرویز خوشنواز تصادف کرد و موجب مرگش شد .

اسب کرایه‌ای مردی را کشت

مشهد خبرنگار اطلاعات : مردی هنگام کرایه نمودن اسب برای سواری براثر لگدی که اسب به شکمش وارد کرد کشته شد .

این مرد که «حسین بی‌ابوی» نام داشت در تفریحگاه کوه سنگی مشهد دچار حادثه شد ولی قبل از انتقال به‌بیمارستان جان سپرد .

کرایه دهنده اسب توسط ماموران کلانتری ۱ مشهد دستگیر شد .

پرده از کلاهبرداری یک اصفهانی و یک تهرانی برداشته شد

هفته پیش ماموران آگاهی موفق به کشف ماجرای یک سلسله کلاهبرداری و سرقت ابتکاری در تهران و اصفهان شدند .

چندی قبل شخصی دراصفهان یک بنگاه باربری و حق‌العمل‌کاری برای حمل کالا های بازرگانان اصفهانی به تهران تاسیس کرد و در تهران نیز با شخصی بنام رسولی که انبار کالای تجاری دارد تبانی کرد و قرار بر این شد که شخص نامبرده کالاها را از اصفهان به آدرس وی در تهران بفرستد. رسولی نیز پس از فروش کالا ها پنجاه درصد بهای فروش را باو بدهد .

از آن پس در اصفهان نیز شخص مزبور با تهیه و تحویل رسیدهای جعلی صاحبان اصلی کالا را فریب میداد .

این ماجرا چند ماه ادامه پیدا کرد تا سرانجام بازرگانانی که با بنگاه‌دار اصفهانی قرارداد داشتند متوجه شدند کالا های ارسالی بدست مشتریان آنان در تهران نمیرسد .

بهمین جهت از وی به‌مقامات انتظامی شکایت کردند و ماموران آگاهی نیز بر مبنای شکایت آنان وارد عمل شده ، رسولی را در تهران بازداشت و مقداری از کالاهای مسروقه را کشف کردند .

کلاهبردار اصفهانی که آگاه شده بود ، متواری شد و ماموران فعلا در تعقیب وی هستند .

در تیر و مرداد دزدی در تهران ۵۰ درصد کاهش یافت

در شهرهای زیارتی و ساحلی نسبت دزدی به ماههای قبل افزایش داشته است

باوجود اینکه گرمای تابستان ناراحتی‌های فراوانی را برای اهالی تهران ببار آورد ازسوی دیگر این امتیاز را داشت که میزان سرقت در این مدت در تهران کم شد . بطوریکه آمار اداره آگاهی نشان میدهد در دو ماه اول تابستان میزان سرقت در تهران نسبت بدو ماه آخر بهار پنجاه درصد کمتر است. برعکس در همین مدت سرقت در شهرهای ییلاقی و زیارتی به میزان زیادی بالا رفته است. این بیشتر بخاطر شلوغی بیش ازحد شهرهائی مانند مشهد و شیراز و سواحل دریای خزر در فصل گرما است . ضمنا مسئله قابل توجهی که به چشم می‌خورد ازدیاد تعداد سرقتهای اتومبیل در تهران است که بعلت گرمای تابستان سارقین اتومبیل فعالیت خود را برای استفاده از اتومبیل‌های مسروقه جهت مسافرت‌های تفریحی بیشتر میکنند . این آمار و گزارش ها حاکی از این است که دزدان نیز در فصول مختلف به‌نقاطی که امکان دزدی بیشتر میشود کوچ میکنند و دراین میان از آب و هوای بهتر هم استفاده میکنند .

مرد مست رهگذری را باچاقو کشت

مشهد ـ خبرنگار اطلاعات : مرد مستی درحالیکه درخیابان ها به مردم فحاشی میکرد یک نفر را با ضربات چاقو کشت.

صفر کاری ٤۰ ساله ـ معروف به «صفرسگ» دیروز پس از صرف مشروب فراوان درحالت مستی در خیابانهای مشهد براه افتاد و بمردم فحاشی کرد .

«صفر» در میدان سیزدهم خیابان «ضد» مشهد مردی بنام عباس نصرتی را که علت فحاشی را جویا شده بود با وارد کردن چند ضربه چاقو مجروح ساخت .

عباس نصرتی به بیمارستان انتقال یافت ولی براثرخونریزی شدید در راه بیمارستان جان سپرد .

در خیابان « آذر» قم:

تاکسی پسر بچه ۴ ساله را کشت

قم : تاکسی ۵۹۵۵۳ ـ قم براندگی ابوالفضل شکاری هنگام عبور از خیابان «آذر» قم با پسر بچه‌ای بنام حسن آگاهی ٤ ساله تصادف کردو وباعث مرگ او شد .

این حادثه در محلی به نام «درخت بید» روی داد.

در اصفهان :

۲ نفر کشته شدند

اصفهان ـ در یک حادثه رانندگی که در خیابان « امیر شیروان » اصفهان روی‌داد دو نفر کشته شدند.

حادثه براثر برخورد یک «لودر» با موتوسیکلتی به راندگی «ناصرعبدال» روی‌داد. در این حادثه که براثر بی‌احتیاطی راننده «لودر» رخ داد، راننده موتوسیکلت و «محمد علی باقری» که برترک موتور سوار بود کشته شدند.

مجله بانوان امروز منتشر شد

دردادگاه جنحه

قرار بازداشت مهاجمان جاده فرح‌زاد تائید شد

اعتراض ۳ تن از متهمان دردادگاه جنحه قبول نشد و قرار صادره تائید گردید

روز گذشته پرونده ٤ مهاجم جاده فرحزاد که برای اعتراض به قرار صادره ازسوی بازپرس دادسرای تهران به‌دادگاه جنحه رفته بود ، پس از تائید قرار ۳ تن از متهمان پرونده به بازپرسی برگشت داده شد .

پس از دستگیری مهاجمان و رسیدگی به پرونده این ٤ تن توسط «سپهوند» بازپرس شعبه ۲ دادسرای تهران ، متهمین به قرار بازپرس اعتراض کردند و خود را بی‌گناه دانستند .

بازپرس نیز پرونده مهاجمان جاده فرحزاد را به‌دادگاه جنحه فرستاد ، دادگاه نیز قرار بازداشت ۳ تن از مهاجمان را باسامی علی اکبر پورنعمتی ، سلطانعلی طهماسبی و عباس شهیر تائید کرد و در مورد جمشید شاهنده باقرار بازداشت تائید نشد و پرونده برای صدور قرار دیگری به‌بازپرسی فرستاده شد .

دیروز بازپرس از شاکیان پرونده تحقیقاتی بعمل آورد و آنان تمام جریان حادثه را برای بازپرس بازگو کردند .

«ناصر مجیدیه» دادستان تهران روز گذشته دستوراتی در مورد رسیدگی به این پرونده صادر کرد . پرونده مهاجمان در چند روز آینده به دادگاه فرستاده خواهد شد.

همانطورکه در شماره های قبل در خبر باطلاع رساندیم ، هفته قبل زن و شوهری در جاده فرحزاد مورد حمله چهار جوان قرار گرفتند و پس از زدوخوردی که میان مرد و ۳ تن از مهاجمان درگرفت ، مرد از پای درآمد و مهاجمان همسر وی را از اتومبیل بیرون آورده و مورد تجاوز قرار دادند .

ماموران پاسگاه ژاندارمری با کمک مردم مهاجمان را در یک ماجرای دیگر دستگیر کردند و مرد مضروب پس از دیدن مهاجمان دو تن از آنان را که عبارت از علی‌اکبر پورنعمتی و سلطانعلی طهماسبی بودند به عنوان نقش‌آفرینان شب حادثه معرفی کرد .

همچنین تحقیقات برای شناسائی دو نفر مهاجم دیگرکه در حمله به «زن و شوهر» در جاده فرحزاد شرکت داشتند ادامه دارد .

مقتول ناشناس

دادیار دادسرا تحقیقات وسیعی را در مورد شناسائی پیرمردی که روز جمعه ۲۹ تیر ماه در دو راهی قیان براثر برخورد با موتورسیکلت جان سپرد آغاز کرد . جسد بعداز حادثه به مرکز پزشکی قانونی حمل شد .

مشخصات مقتول باین‌شرح اعلام شده است :

قد کوتاه ـ پیراهن سفید ـ کلاه عرق‌چین ـ دارای عینک و عصا در ضمن از جیب پیراهن این مرد یک کارت بنام «غفور شکسته‌بند» به دست آمد .

نوعروسی خودرا حلق‌آویز کرد

در نتیجه یک مشاجره بین عروس و مادر شوهر ،عروس خود را بدرختی حلق‌آویزکرد. ماجرای خودکشی این عروس خود را بدرختی حلق‌آویزکرد. و مادر شوهر به کلانتری و عروس گلپیکر منصوری نام دادسرای کرمانشاه کشیده‌شد داشت و ۲۰ ساله بود . و مادر شوهرتحت‌تعقیب‌قانونی

چند روز پیش بین گلپیکر منصوری و مادر شوهرش اختلاف کوچکی بروز کرد . این اختلاف به مشاجره تبدیل شد و بانو گلپیکر منصوری براثر ناراحتی شدیدی که باو دست داده بود از خانه خارج شد و درصد متری‌خانه پس از معاینه جسد ، فوت او را براثر خفگی تشخیص داده جواز دفن صادر کردند .

قرار گرفت . جسد این تازه عروس از کرمانشاه به تهران حمل شدتا پزشکان قانونی علت مرگ او را تعیین کنند . پزشکان‌قانونی

درانفجار معدن گچ مسگرآباد یک کارگر کشته شد

دیروز انفجاری درمعدن گچ مسگرآباد رخ داد و بدنبال‌آن یکی از کارگران کشته شد و دیگری بشدت آسیب دید .

جریان این انفجار به‌پاسگاه ژاندارمری هاشم‌آباد اطلاع‌داده شد . انفجار دینامیت وباروت در جاده‌ای که در کنار کوه کنده بودند موجب حادثه‌شد.

بنام خان‌بابا بابائی ۲٦ ساله و عبداله علیمردانی بشدت‌مجروح شدند .

خان‌بابا بابائی چند لحظه بعد جان خود را از دست‌داد. و عبداله علیمردانی توسط ماموران ژاندارمری هاشم‌آباد به بیمارستان انتقال یافت و بستری شد .

۴ جوان در «کارون» غرق شدند

اهواز ـ خبرنگار اطلاعات دیروز چهار جوان در رود کارون غرق شدند و جسد آنان از آب گرفته شد .

هویت ۲ نفر از مفروقین‌که ۲۰ و ۲۲ ساله بودند تاکنون روشن نشده . دو جوان غرق شده دیگر علی جعفریان‌و رضا زیارک نام داشتند .

با غرق شدن این‌چهارجوان تعداد قربانیان کارون‌درتابستان امسال به ۳۰ نفر رسید .

ماه رمضان در مشهد مقدس

۱٦ دوزار ۱٦ ماه رمضان با قطار درجه ۲ سریع ـ ۷۹۰ تومان تلفن ۴۵۱۰۱۲

لطفا یادداشت فرمائید

دفتر وکالت ومشاور حقوقی نوذر دبیران وکیل پایه ۱ دادگستری ازهمدان به‌کرمانشاه منتقل و قبول وکالت مینماید.

نشانی : میدان ۲۸ مرداد ساختمان بارانیان طبقه سوم

تلفن : ۹۱۷۰٦

آ ـ ٤۵۱۹

برای اولین بار در سل

با شرایط شما موزیک جشن های شما را می پذیرد تلفن ۹۳۵۷٤۲ ـ ۹۲۵۷۱۷

آ ـ ۲۳۳٦۱

تبریکات

جناب آقای ابوالفتح قطبی

ارتقاء مقام شامخ وشایسته مستشاری دادگاه استان مرکز را قلبا تبریک عرض مینمائیم.

یوسف قطبی ،ابوالفضل قطبی

جناب آقای ابهری مدیرکل محترم گمرک غرب تهران

انتصاب شایسته جنابعالی راتبریک گفته موفقیت آن جناب‌راد رراه خدمت بشاهنشاه آریامهرو میهن عزیز ازخداوند مسئلت دارد.

محمود قمی‌زاده

صید گاه ترکمن در آتش سوخت

بندرشاه ـ خبرنگار اطلاعات تاسیسات صیدگاه «ترکمن» که بزرگترین صیدگاه ماهی و تولید کننده خاویار در استان مازندران بود، بعلت نامعلومی آتش گرفت و میلیون‌ها ریال خسارت وارد آمد، این‌صیدگاه در وسط دریای خزر درمنطقه بندرشاه‌بر روی پایه های‌چوبی ساخته شده و دارای‌سردخانه مولد برق و تاسیسات صیادی بود. تاکنون علت آتش‌سوزی‌و میزان خسارت وارده روشن نشده است .

زیر آجرهای یك كامیون جوانی كشته شد

كامیون حامل آجردرخیابان «داریوش» جهرم محموله‌اش را بر روی موتورسیكلت‌سواری ریخت و او را كشت .

موتورسوار نوازاله نظری‌نام داشت . راننده كامیون نیز دستگیر شد .

دنیای خرّم تقدیم میکند

پرشور، هیجان انگیز، رویائی

کاباره جزیره

معروف ترین خوانندگان ایرانی

هایده

داریوش

ارکستر اسمش از امریکا با چهار دختر خواننده سیاهپوست

ارکستر ایتالیائی ژی ژی گوگو

و برنامه های متنوع خارجی

افتتاح شد

برنامه :

ساعت ۲۱ موزیك رقص ۲۲ تا ۱ صبح برنامه های شو ۱ تا ۳ صبح موزیك رقص

بامدیریت گروه خارجی (ک ـ آ ـ ژ) بین المللی

کیلومتر ۴ اتوبان کرج

تلفن ۱۲ ـ ۹۴۱۷۱۱ ـ ۹۸۰۰۳۳ ـ ۹۷۹۱۱۹

مجالس ترحیم

سناتورها و نمایندگان مجلس شورای ملی از استان همدان بانهایت تاسف وتاثر درگذشت نابهنگام هوشنگ مدی را باطلاع همشهریان محترم میرسانند.
مجلس ترحیم آنمرحوم از ساعت ۱۶الی۱۸ روز چهارشنبه ۱۹ مرداد در خانقاه صفی علیشاه منعقد میباشد.
محسن رئیس- علی اکبر جلیلوند- هما زاهدی- هوشنگ ناظمی- علی طباطبائی- عبدالله قراگزلو- مهندس حسن صائبی - مهندس اردلان- پرویز ظفری- معینی قراگزلو- بهرمند.
۱-۲ آ-۷۲۶۹

باکمال تالم وتاثر بدینوسیله درگذشت ناگهانی فرزند دلبندو برادر عزیزمان هوشنگ مدی‌را باطلاع‌دوستان‌و آشنایان‌میرساند. مجلس ترحیم آن مرحوم از ساعت ۱۶ الی۱۸ روز چهارشنبه۱۹ امرداد ماه در خانقاه صفی علیشاه منعقد است.
ملوک قراگزلو- ایران مدی- دکتر داریوش مدی- ایرج مدی- تهمورث مدی- پرویز مدی.
خانواده‌های: مدیفر- قراگزلو- مجلسی- بهمنی- کوثری - کوثر- فرامرزی‌پور- ملک اسمعیلی- مویدی- نراقی- دل‌افکاران- معظمی شیرازی- بهرامی- غفاریان-جهانگیری- زرفشان- پزشکان- بهبهانی- ایزدی- دکتر عسگری- میرمصطفی.
۱-۲ آ-۷۲۶۹

بایک دنیا تاثر واندوه درگذشت دوست و همکار بسیار ارجمند شادروان هوشنگ مدی رئیس امور اداری کارخانجات سیمان تهران- شمال را به خانواده‌های وابسته تسلیت میگویند. مجلس ترحیم آن مرحوم روز ۱۹ر۵ر۳۶ از ساعت ۱۶الی۱۸ در خانقاه صفی علیشاه برگزار میشود.
از طرف مهندسین- کارمندان- کارگران کارخانجات سیمان تهران- شمال- کارخانه پاکتسازی- آموزش حرفه‌ای - مهندس غلامرضا کوچصفهانی.
۱-۲ آ-۷۲۶۹

بانهایت تاسف درگذشت دوست عزیزم هوشنگ مدی رئیس امور اداری کارخانجات سیمان تهران- شمال‌رابه اطلاع میرساند. مجلس ترحیم آن مرحوم روز چهارشنبه ۱۹ر۵ر۳۶ از ساعت ۱۶ الی۱۸ در خانقاه صفی علیشاه برگزار میشود.
جواد ارتشیار
۱-۲ آ-۷۲۶۹

اطلاعات- مصیبت وارده را بعموم افراد خانواده‌های‌عزادار تسلیت میدهد.

باندوه فراوان درگذشت جوان ناکام مهندس مجیدنویم دائی‌زاده عزیزم را در برلین غربی به اطلاع خویشان و دوستان میرسانم مجلس ختم مردانه و زنانه آن‌مرحوم از ساعت ۴الی۶ بعداز ظهر سه شنبه هیجدهم مرداد ماه در مسجد فخرالدوله واقع در دروازه شمیران برگذار میشود .
محسن اکبر
آ-۷۲۱۸

خانواده های نویم - اکبر - عرب - غزنوی- بهزاد- صلاحی -وفائی - شاهوردی - جدلی - شکرائی - شهیدی- امین - طهماسبی - بختیار - اخباری- جعفری .
بانهایت تاسف درگذشت جوان ناکام مهندس مجید نویم رادر برلین غربی به‌اطلاع دوستان و آشنایان میرساند مجلس ختم مردانه و زنانه آنمرحوم از ساعت ۴الی۶ بعدازظهر روز سه‌شنبه هیجدهم مردادماه درمسجدفخرالدوله واقع در دروازه شمیران برگذار می‌باشد .
آ-۷۲۱۹

بانهایت تاسف وتاثر درگذشت‌جوان ناکام مهندس مجیدنویم خواهرزاده عزیزم را در برلین غربی به اطلاع بستگان وخویشان ودوستان میرساند مجلس ختم مردانه و زنانه آنمرحوم از ساعت ۴الی۶ بعداز ظهر روز سه‌شنبه هیجدهم مرداد ماه در مسجد فخرالدوله واقع در دروازه شمیران برگذار میباشد.
حسن عرب
آ-۷۲۱۹

اطلاعات - مصیبت وارده را بخانواده های عزادار بویژه بازماندگان آنمرحوم تسلیت میدهد .

بانهایت تاثر وتالم فوت خواهر عزیزمان بانو شمسی- فرهاد را به‌اطلاع دوستان وعموم فامیل میرسانیم. مجلس ترحیم زنانه ومردانه آن مرحومه از ساعت ۱۷ لغایت ۱۹ روز سه‌شنبه ۱۸ امرداد ماه در مسجد بزرگ حضرت صادق واقع در آریاشهربین تلکه اول و دوم برگزار خواهد شد.
احمد فرهاد - علی اکبر فرهاد - محمد فرهاد - فخری‌فرهاد- خانواده‌های : فروزان- مساعد - بهنام- عمرانی.
آ-۳۸۳
اطلاعات- مصیبت و اردمرا بخانواده های عزادارتسلیت‌میدهد

بدین وسیله درگذشت همسر عزیز و پدر بزرگوارمان‌دکتر عباس دواچی را به آگاهی می‌رساند.
مجلس تذکر روزهای دوشنبه ۱۷ وسه‌شنبه ۱۸ مردادماه در آدرس زیر منعقد میباشد.
سالادواچی- دکترفریدون دواچی- دکترشیدا شمس(دواچی).

همسر، پدر وبرادر عزیزمان دکتر عباس دواچی رخت از این جهان فانی بربست وبعالم باقی شتافت در سوک آن نازنین عزاداریم ومقدم بستگان و دوستان عزیز را گرامی‌میداریم.
سالادواچی- دکتر فریدون‌دواچی- دکترشیدا شمس(دواچی)- مهری‌ایرج- مهندس‌غلام‌الله‌دواچی- فرح یکرنگی- پروین‌عبائیان

خانواده‌های دواچی- شمس- ایرج- یکرنگی- عبائیان - صحیحی- تیموریان- بابائی- ارجمند- بستانی- اجزاچی و خانواده‌های وابسته.

باکمال تاثر وتاسف درگذشت دردناک دکتر عباس دواچی را باطلاع بستگان و دوستان گرامی میرسانند.
مجلس تذکر آن بزرگوار روزهای دوشنبه ۱۷وسه‌شنبه۱۸ مرداد از ساعت پنج بعدازظهر در ادرس زیر منعقد است.
خیابان تخت طاوس- خیابان میرعماد- کوچه سیزدهم - پلاک ۳۶- منزل مهندس دواچی .
آ-۷۱۴۷

باکمال تاسف درگذشت فرزند و همسر و برادر خود شادروان عیسی‌نسمه‌چی‌رابه‌اطلاع خویشان و آشنایان می رساند. مجلس ترحیم مردانه آن شادروان روز سه شنبه ۱۸ مرداد ماه از ساعت ۵الی ۷بعدازظهر دریوسف‌آباد خیابان مدبر خیابان بیست و هشتم شماره ۵۹ منعقد میگردد.
فاطمه نسمه‌چی (ملکی). اشرف نسمه‌چی. صدیقه نسمه‌چی. جواد نسمه‌چی. محمد نسمه‌چی. نقی نسمه‌چی. مهندس جعفر نسمه‌چی. عبدالحسین نسمه‌چی. مصطفی نسمه‌چی. و خانواده های وابسته.
آ-۲۳۶۵۰
اعطلاعات - مصیبت وارده را بخانواده های عزادارتسلیت میدهد.

بانهایت تاسف درگذشت حاج ابوالقاسم سریرافراز را به اطلاع دوستان وآشنایان میرساند مراسم ختم مردانه‌آن‌مرحوم از ساعت ۵ تا۷ بعد ازظهر روز سه‌شنبه ۱۸ر۵ر۳۶ در مسجد چهارصد دستگاه (محمد) واقع در خیابان فرح آباد ژاله میدان چهارصد دستگاه منعقد است ضمنا مراسم ختم زنانه در منزل‌آن مرحوم در همان روز و همان ساعت واقع در خیابان فرح‌آباد ژاله روبروی ناحیه ۵ آموزش و پرورش کوچه مولوی‌پلاک ۱۹ برقرار است.
خانواده های:سریرافراز. رحیمدل. بزرگنیا. دیانت. محبی. بختیاری. سوداگر. نوروزی.
آ-۲۳۶۳۸
اطلاعات - مصیبت وارده را بخانواده های عزادارتسلیت میدهد.

الموت لایبقی والداولاولدا
باکمال تاسف سانحه دلخراش فوت ناگهانی جوان ناکام عباس عبادی آقاحسینی فرزند عمو زاده حاج آقا محمد عبادی را باطلاع میرساند. مجلس ترحیم مردانه و زنانه در مسجد طالقانی شاه‌آباد ظهیرالاسلام از ساعت ۵ تا۷ بعد ازظهر روز سه‌شنبه (فردا) منعقد خواهد بود.
الاحقر محمدعلی الطالقانی . الاحقر یحیی طالقانی .وخانواده های: عبادی.مناسکی. پورکریمی.گنجی‌منش. جوادی وخانواده های وابسته.
اطلاعات - مصیبت وارده را بعموم بازماندگان آنمرحوم وخانواده های وابسته تسلیت میدهد.

باکمال تاسف فوت مرحوم مغفور خلد آشیان حاج سید حسین هاشمی نژاد افسر بازنشسته ارتش رابااطلاع اقوام و آشنایان میرساند.
مجلس ترحیم مردانه و زنانه روز چهارشنبه ۱۹ مرداد از ساعت ۴ تا۶ بعد ازظهر در مسجد مجد منعقداست.
دکتر سید علی اصغر هاشمی نژاد. سید احمد بنی عزیزی. بهروز هاشمی نژاد.
خانواده های: هاشمی نژاد. عطاریان. صفائیان.بنوعزیزی. عمیق.هاشمی.هاشمی‌فر. هاشمی‌پور. حاتمی. فرج‌الهی.مرتضوی. درودیان. نیکپور. ملک مرزبان. جاوید. محسنی. سریولکی.
آ-۲۳۶۴۸
اطلاعات - مصیبت وارده را بخاندان هاشمی نژاد وسایر وابستگان تسلیت میدهد.

بسمه تعالی
درگذشت بزرگ خاندان بهزاد مرحومه مغفوره بانو صالحه خانم ربابه مهرآبادی را باطلاع میرساند. مجلس ترحیم ذیلااعلان میشود. شرکت آقایان موجب تسلی خاطر بازماندگان ومزید تشکر است.
الاحقر محسن حبیبی

باکمال تاسف فوت مرحومه مغفوره جنت‌مکان و الده‌گرامی آقای حاج حسن بهزاد را باطلاع کلیه افراد هیئت میرساند.
مجلس ترحیم روز سه‌شنبه ۱۸ امرداد ۲۵۳۶ از ساعت۵الی ۷ بعدازظهر در مسجد ارک منعقد میباشد.
هیئت‌اصحاب‌الحسین (ع)

بسمه تعالی
باکمال تاسف وتالم درگذشت مرحومه مغفوره بانو ربابه مهرآبادی را باطلاع کلیه فامیل، دوستان و همشهریان میرساند.
مجلس ترحیم مردانه در روز ۳شنبه ۱۸ امرداد ماه ۲۵۳۶ از ساعت ۵تا۷ بعدازظهر در مسجد ارک واقع در میدان ارک و مجلس ختم زنانه در همانروز وساعت در منزل واقع در خیابان بهار کوچه صالحی جنب بیمارستان شهربانی پلاک ۲۵ر۱ منعقد میباشد. شرکت در مجالس فوق موجب شادی روح آن مرحومه خواهد بود.
خانواده‌های: بهزادفر- لیلازی- بهزاد- میرباقری طباطبائی- مهرآبادی- رشیدی- محمد رشیدی- زاهدی- محمدی- حسنی- اسلامی جم - عامری- نصراللهزاده- زربافنژاد- احمدی‌زاده - پاکروان- آیتی- عزت‌منش- بختیار- ابوالحسنی- جمالی- یاری- شیخ‌الاسلامی- قندی- رفیعی مهرآبادی- توکلی- کشاورزی - یزدانی- کشاورز- بهرامی- انوری- حسن بیگی- نکوئی- اکبری- کوپائی- مصیبزاده- نازوی- عامری‌نسب- مشیریان - پاینده - لشگری- راستی- سالک.
اطلاعات- مصیبت وارده را بعموم افراد خانواده‌های عزادار تسلیت میدهد.

هوالباقی
باکمال تاسف فوت نابهنگام همسر و مادر عزیز خود بانو هما مختار را باستحضار بستگان و دوستان میرساند. مجلس‌ختم از ساعت ۱۲ الی ۱۴ روز سه‌شنبه ۱۸ر۵ر۳۶در خانقاه‌صفی‌علیشاه برگزار میگردد.
جهانشاه- نوشین - همایون ملکنیازی

بانهایت تالم وتاسف فوت خواهرزاده و عروس عزیزخود هما مختار را باستحضار بستگان‌میرساند.مجلس ترحیم‌فقیده‌سعیده از ساعت ۱۲ الی ۱۴ روز سه‌شنبه ۱۸ر۵ر۳۶در خانقاه‌صفی‌علیشاه منعقد میباشد.
خانم خانمها ملک نیازی

باکمال تاثر وتاسف فوت همسر برادر بزرگ خود بانو هما مختار که نمونه‌ای از تقوا وپرهیزکاری وفداکاری‌بود باستحضار همشهریان کرمانشاهی مقیم مرکز میرساند. مجلس ختم از ساعت ۱۲الی۱۴ روز ۱۸ر۵ر۳۶ درخانقاه صفی علیشاه برگزار میگردد.
دکتر جهانگیر ملکنیازی- کیومرث ملکنیازی - دکترداریوش ملکنیازی- نینوش فوائدی (ملکنیازی) .

بانهایت تاسف فوت همشیره خود را باستحضار میرساند مجلس ختم فقید سعید از ساعت ۱۲ تا۱۴ روز ۱۸ر۵ر۳۶ در خانقاه صفی علیشاه برگزار میشود.
قمر مختار- حسن همتیار

بانهایت تاثر وتاسف فوت بانو هما مختار فرزند ارشد سرپاس رکن‌الدین مختار را باستحضار بستگان‌و دوستان میرساند مجلس ختم زنانه ومردانه فقیده سعیده از ساعت ۱۲ تا۱۴ روز سه‌شنبه ۱۸ر۵ر۳۶ در خانقاه صفی علیشاه برگزار میگردد.
خانواده‌های: مختار- ملکنیزری- مختاری- لوای مختاری- همتیار- یاسری- گتمیری- افضلی- شهریور- پسین- جلیلی- ملکی- عدل طبطبائی-مشیری- فوائدی-سرحدار- دستمالچی‌زاده - مرادی- رحیمی- محبوبی- جاویدی- دادجم- امیر احتشامی - دکتر نیکجو- سازگار- دکتر عطائی- حقیقی- ناظری- سراجی - ساری اصلانی- دیباجی- قراگزلو- نیکراد- ایلخانی‌پور - مبشر- حریریان- حیاتی- کریمی- خورشیدی- محمودی - برخورداری- وسایر بستگان .
اطلاعات- مصیبت وارده را بعموم افراد خانواده‌های‌عزادار بویژه بازماندگان تسلیت میدهد.

باکمال تاسف درگذشت ناگهانی فقید سعید مرحوم‌ابوالقاسم عارف پدر بزرگوار جناب آقای عطاءالله عارف دوست وبرادر گرامی خود رابااطلاع دوستان و آشنایان میرساند. مجلس ترحیم از ساعت ۲الی۴ بعدازظهر روز سه‌شنبه ۱۸ر۵ر۳۶ در خانقاه صفی‌علیشاه منعقد خواهد بود.
لواسانی- سروری- شادلو- امیرنظامی وبانوان.

بانهایت تاسف درگذشت شادروان ابوالقاسم عارف پدر ارجمند دوست بسیارعزیزم جناب‌آقای عطاءالله عارف‌رااباستحضار دوستان و آشنایان میرساند. مجلس ختم فقید سعید از ساعت ۱۴تا۱۶ روز سه‌شنبه ۱۸ مرداد ماه جاری در خانقاه صفی‌علیشاه برگزار میگردد.
دکتر قدرت‌الله واحدی- نماینده مجلس شورایملی

باندوه فراوان درگذشت ابوالقاسم عارف صاحب منصب بازنشسته راه‌آهن دولتی ایران را باطلاع دوستان و آشنایان میرساند. مجلس ختم آنمرحوم از ساعت ۱۴ تا۱۶ روزسه‌شنبه ۱۸ مرداد ماه در خانقاه صفی علیشاه برگزار میگردد.
عبدالعلی زجاجی- عبدالحسین زجاجی- احمد حساسیان - دکتر مهندس اشرافیان- لیلی وپروین حمزوی.

دوستان آقای عطاءالله عارف ضمن عرض تسلیت وباندوه فراوان درگذشت مرحوم ابوالقاسم عارف پدر گرامی ایشان را باطلاع کلیه دوستان و آشنایان میرساند. مجلس ترحیم آنمرحوم از ساعت ۲ الی۴ بعدازظهر روز سه‌شنبه ۱۸ مرداد ماه درخانقاه صفی علیشاه منعقد است.
مهندس محسن افجه‌ای- مهندس فرخ بیرایش- مهندس‌تقی ذوالفقاری- مهندس اسفندیار شریف کاشانی- مهندس منوچهر شیروانی- فرشید حکیم- مهندس یحیی طاهباز- دکتر مرتضی ملکی- پرویز معروفخانی- مهندس رضا ناظمی.

بانهایت تالم وتاسف درگذشت مرحوم مغفور ابوالقاسم‌عارف صاحب منصب بازنشسته راه‌آهن دولتی ایران بزرگ خاندان را باطلاع دوستان و آشنایان میرساند. مراسم ختم مردانه وزنانه روز سه‌شنبه ۱۸ مرداد ماه از ساعت ۲تا۴ بعدازظهر در خانقاه صفی علیشاه برگزار میگردد.
خانواده‌های عارف- درویش- مدنی- واقفی- امیرفریار- سرخوش- مدنپور- ملکنیا- نیکخواه- پازوکی - ناظم زاده - وهمن- آرایش- مقدم‌ایمانی-دادگر- رخشنده- زجاجی- خدیوی - سازمند - خشنود- بنی‌جمالی- سلطان محمدی- فروزان - ستارزاده.
آ-۲۳۶۱۱
اطلاعات- مصیبت وارده را بخانواده‌های عزادار بویژه بازماندگان آنمرحوم تسلیت میدهد.

بانهایت تاسف وتاثر فوت شادروان حاج احمد کمپانی بزرگ خاندان کمپانی را باطلاع بستگان و آشنایان میرساندمجلس ختم وترحیم آن مرحوم، زنانه ومردانه از ساعت ۶تا۸ بعدازظهر روز سه‌شنبه هیجدهم مرداد ماه در خانقاه صفی علیشاه برگزار خواهد شد.
خانواده‌های: کمپانی - صادقی- منیعی- هدایتی- کاشانی- امیر حاجبی- صدقیانی- کرباسی- صادقی‌نژاد- قاضی طباطبائی- جاوید- مظهری- موسوی- ملکی- عدل- حریری- ارمندی - پورمند - کهنموئی وخانواده‌های وابسته.
۱-۲ آ-۷۱۴۵

باکمال تاسف وتالم درگذشت همسر وپدر بزرگوارمان شادروان حاج احمد کمپانی را باطلاع دوستان‌و آشنایان‌میرساند مجلس ترحیم آن مرحوم ، زنانه ومردانه از ساعت ۶تا۸ بعداز ظهر روز سه‌شنبه هیجدهم مرداد ماه در خانقاه صفی علیشاه منعقد خواهد شد.
فاطمه، ابراهیم، یعقوب، ایوب، یحیی کمپانی - میناقاضی طباطبائی- ژاکلین کمپانی- مینا آرائی.

بانهایت تاسف و تاثر درگذشت شادروان حاج حسن قطبی همسر و پدر بزرگوارمان رابااطلاع فامیل و دوستان میرساند مجلس ترحیم مردانه وزنانه آن مرحوم روز سه‌شنبه ۱۸ مرداد ۳۶ از ساعت ۶ الی۸ بعدازظهر در مسجد مجد برگزار می‌باشد.
خدیجه قطبی (مهرام)، قاسم، منوچهر، قدسی ایران، الهه، وجیه، مهین و هما قطبی.
آ-۷۲۸۷

بانهایت تاسف درگذشت ناگهانی شادروان حاج حسن قطبی رابااطلاع فامیل و دوستان میرساند مجلس ترحیم مردانه وزنانه آن مرحوم روز سه‌شنبه ۱۸ مرداد ۳۶ از ساعت ۶ الی ۸ بعدازظهر در مسجد مجد برگزار می باشد.
قطبی، مهرام، فرامندپاد، مغازه‌ای، حمید نوربخش ، آهنچی، جهانیان.
آ-۷۲۷۹

بانهایت تاسف درگذشت شادروان حاج حسن قطبی بزرگ خاندان رابااطلاع فامیل و دوستان میرساند مجلس‌ترحیم مردانه وزنانه آن مرحوم روز سه‌شنبه ۱۸ مرداد ۳۶ ازساعت ۶الی ۸ بعدازظهر در مسجد مجد برگزار می باشد.
خانواده های: قطب زاده، محب خسروی، مهرنوش ، جامعی، فضلی‌تبار، سادات منصوری، یوسف زاده، محب ، علاقبند، مسعودنیا، طالقانی، عمادی، فقیهی، طاهری، ضیائی ، یوسفیان، جهان‌مهر، توسلی خواه، خصوصی و خانواده های وابسته
آ-۴۵۶۵

یادبود

مطمئن باش که یادت نرود از دل‌ما
مگر آنگاه که در خاک شود منزل ما

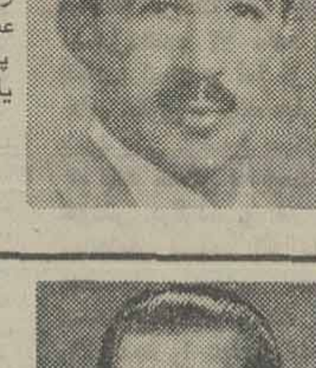

بمناسبت سالروز درگذشت پدر عزیزم حسن عنقا (شمشیریر) مجلس یادبودی‌ازساعت ۵ تا۷ روز چهارشنبه ۱۹ر۵ درحضرت عبدالعظیم باغچه‌علیجان بابستگان پدر ومادر ودوستان‌و آشنایان یادش را گرامی میداریم.
عنقا
آ-۷۲۸۳

کاش پیش از تو (پدر) ما را برق بلا میسوزاند
تا چنین‌زاربسوک تونگرییم شب وروز

بمناسبت سالگرد درگذشت بزرگ خاندان شادروان صفر لفوتی نماینده اسبق مجلس شورایملی و کارمند عالیرتبه وزارت صنایع و معادن ایران مجلس یادبودی از بعد ازظهر دوشنبه ۱۷ مرداد ماه جاری در منزل آنمرحوم از ساعت۷ تا۹ بعدازظهر برقرار است. شرکت آشنایان ودوستان و خویشاوندان در مجلس مذکور موجب شادی روح فقید سعید خواهد بود.
همسر داغدیده وفرزندان مرحوم صفر لفوتی
۱-۷۲۳۱

۱۸ مرداد ماه مصادف با سالروز درگذشت همسر و پدر عزیزمان مرحوم سید احمدرهبر است هزینه شبسال آن‌مرحوم برای شادی روحش صرف‌امور خیریه خواهد گردید.
خانواده رهبر
آ-۷۱۷۳

مخارج چهلم مرحوم دکتر سید حسن ثابتی تقدیم آسایشگاه معلولین گردید.
پری ثابتی

تسلیت

دوست وهمکار گرامی جناب‌آقای سیدرضا محلاتی‌سروستانی‌نیا
باکمال تاسف وقلبی اندوهناک مصیبت‌وارده را از صمیم‌قلب تسلیت عرض نموده وازخدای بزرگ دوام‌وبقاءعمر برای یکایک وابستگان آرزو مینمائیم.
سید محمود صمیمی زاهدانیا ، نوروز خجسته‌پی‌پیروززاده

دوست عزیز خسرو عمادیان کروئی‌زاده بهمنی‌پور
باکمال تاسف و تاثر مصیبت وارده را به‌آن دوست‌گرامی تسلیت عرض نموده واز خداوند برای شماوسایر فامیل محترمتان صبر جمیل آرزو مینمائیم.
محمدکاظم جزایری عطا میرزائی ، پرویز کریمی نوروزخانی

آقای محمد اسماعیل‌حاجیلوکراونیان همدانی
باکمال تاسفو قلبی اندوهناک مصیبت وارده را از صمیم قلب تسلیت عرض نموده و برای سایر وابستگان صبر وشکیبائی خواستاریم.
محمدرضا عقیلی شیروانی‌زاده ، سیدناصر عمیلی‌فیروز آبادیان

آقای نصراله زمردیان جهانگیریان پور
باکمال تاسفو قلبی پراز اندوه مصیبت وارده را از صمیم قلب تسلیت گفته وبرای سایر بازماندگان صبرو شکیبائی آرزو مینمائیم.
سیدناصر دیوان حسینی رضائی ، پرویز تیموریان شبستری‌پور

خانم مرضیه کمیلی ارسنجانی نیاکائی‌زاده
مصیبت وارده را ازصمیم قلب تسلیت عرض‌نموده و برای سایر بازماندگان ازخداوند متعال صبروبردباری خواستاریم.
محمدرضانائینی میرزاکبیریان ، احمدرضا ذبیحی زاده ناظرپور.

آقای صالحی آرام ایزدی آریانی‌زادگان
مصیبت وارده را ازصمیم قلب‌به‌جنابعالی تسلیت عرض‌نموده واز خدای بزرگ دوام وبقاء عمر برای یکایک وابستگان آرزو داریم.
احمد میرزاخاللوئی ،بهرام شبستری عطاپورخانی
آ-۷۲۷۹

تسلیت

جناب آقای پرویز میزانی
درگذشت شادروان مادر گرامیتان همه ما را متاثر نموده است شادی روان آن مرحومه و شکیبائی بسیار برای آن‌جناب و خانواده ارجمندتان را از خداوند متعال مسئلت داریم .
مقصود همپائی حسن ظفر محتشمی‌وسایرهمکاران
۱-۷۲۷۳

همکار محترم آقای عبدالله احدی تهرانی
مصیبت وارده را بشما و خانواده محترمتان صمیمانه تسلیت میگوئیم.
هیئت مدیره وکارکنان زیمنس شرکت سهامی خاص
آ-۲۳۶۵۱

سرکار خانم امیدیه مظفری جهانگیر زادگان
بدین‌وسیله مصیبت وارده را ازصمیم قلب بشما تسلیت عرض نموده وبرای شماوسایر بازماندگان صبر و بردباری آرزو مینمائیم.
صدیقه‌خوشمرام ذبیحی‌پور ،نورالهدا ضمیری‌خانیان

مهندسین ، کارمندان و کارکنان شرکت هود
مصیبت وارده را حضور جناب آقای مهندس‌عبدالمجید اعلم و خانواده محترم تسلیت عرض مینمایند.
آ-۷۷۷۷

جناب آقای مهندس عبدالمجید اعلم
بانهایت تاثر و تاسف درگذشت مادر بزرگوارتان را تسلیت عرض بقای عمر وصبر وشکیبائی آن جناب وخانواده محترم را از درگاه الهی خواهانیم.
محمد علی شارمهد. سیروس محسلین
آ-۷۷۷۷

جناب آقای مهندس عبدالمجید اعلم
بانهایت تاسف درگذشت مادر گرامیتانرا تسلیت عرض نموده از خداوند متعال شکیبائی‌وبقاء عمرجنابعالی وخاندان‌محترم را آرزومند است.
شرکت ایرانگار
آ-۲۳۶۱۷

جناب آقای مهندس بهروز بهنام
مصیبت وارده را بجنابعالی وخانواده محترمتان تسلیت عرض نموده وبقای عمر برایتان از خداوند متعال مسئلت‌داریم.
از طرف کارکنان شرکت اصغرزاده- کارگاه شهرضا - پژوهنده
آ-۴۵۷۹

جناب آقای مهندس عبدالمجید اعلم
ریاست هیئت مدیره شرکت تعاونی شرکتهای ساختمانی
بدینوسیله کارکنان وکارمندان شرکت تعاونی شرکتهای ساختمانی بانهایت تاسف وتاثر درگذشت مادر گرامیتان راتسلیت عرض نموده واز درگاه خداوند متعال بقاء عمر آنجناب وسایر بازماندگان را آرزو مینمایند.
آ-۲۳۶۱۲

شاهی - جناب آقای پورمحسنی
مصیبت وارده را به‌شما و خانواده محترمتان تسلیت عرض می‌کنم وبقای عمرشمارا از خداوند متعال خواستارم.
شرکت پلی‌آگریل
دری‌کنده
۱-۲۳۶۴۰

خانواده محترم اردوخانی
خود را در غم شما شریک می‌دانیم.
خانواده رضائی
۱-۲۳۶۴۹

جناب آقای دکتر دواچی معاون محترم آموزش وپژوهشی دانشکده پزشکی داریوش کبیر
درگذشت پدر بزرگوارتان را به‌شماوخانواده محترم صمیمانه تسلیت‌عرض مینمائیم .
از طرف کادر پرستاری داریوش کبیر
نقش جهان
آ-۲۳۶۳۷

جناب آقای غلامرضا نیک‌پی
مصیبت وارده را به‌شماوخانواده گرامتان تسلیت عرض‌می‌کنم.
قهرمان علی‌شیری
۱-۴۵۸۶

جناب آقای مهندس صدیق وزیری
مصیبت وارده را تسلیت عرض می‌نمایم .
فیاض سینائی
۱-۴۵۸۵

آقای بهروز هاشمی نژاد
مصیبت وارده را به شماو خانواده محترمتان تسلیت‌می‌گوئیم .
خالدی- کیان ارثی
۱-۲۳۶۴۷

آقای بهروز هاشمی نژاد
بانهایت تاسف و تالم‌فوت ناگهانی پدرتان را از صمیم قلب به‌شماو خانواده محترمتان تسلیت میگوئیم .
داود زاهدنیا - فاطمه اهرابی
آ-۲۳۶۴۶

سرکار خانم اقلیمه صمدیان یغمازادگان
بدین‌وسیله مصیبت‌وارده را ازصمیم قلب تسلیت عرض‌نموده و از ایزد توانا دوام و بقاء عمربرای کلیه بازماندگان آرزو مینمائیم.
مهوش خوشرو ریحانی‌پور. صدیقه نوروزیان مهستانی

جناب آقای حاج‌نصراله پرویزخانیان بروجردی
با اندوه وتاسف بسیار مصیبت وارده را از صمیم قلب به جنابعالی تسلیت عرض‌نموده دوام وبقای‌عمر برای سایروابستگان ازخدای بزرگ خواهانیم.
حاج محمود رضاتوفیق‌ایلخانی‌نیا، محمدجواد رزیان‌بانوخانی

آقای طهمورث احمدرضا سیدآقا ولی‌الهی
با اندوه وتاسف‌فراوان مصیبت‌وارده را درنهایت تاسف‌به جنابعالی از صمیم قلب تسلیت عرض‌نموده وازایزد متعال برای یکایک بازماندگان صبر و بردباری آرزومندیم.
خسرو میرزاخانبابائی‌کریمی ،رضاقلی میرزابابائیان روحی

سرکارخانم سپیده یغماکاران روحی پوریان
بدین‌وسیله مصیبت‌وارده را ازصمیم قلب به شما تسلیت عرض نموده وازخدای بزرگ برای شما و سایر بازماندگان‌صبر وبردباری آرزو داریم .
سعیده نوروزمیرزاخانیان ،شهره رئوف‌پورمحلاتی زاده

آقای هرمزدادگان بهیمی‌زاده ارسنجانی زاده
باکمال تاسف وقلبی پراز اندوه مصیبت وارده راصمیمانه بشما تسلیت عرض نموده واز ایزد منان برای یکایک وابستگان صبروبردباری آرزو مینمائیم.
سیدحسین علائی‌زاده کرمانشاهی وبانو

جناب‌آقای‌تیمور باقریان عطائی‌سمرقندیان
با اندوه و تاسف فراوان مصیبت‌وارده را ازصمیم قلب تسلیت عرض‌نموده وبرای یکایک بازماندگان توفیق صبر و بردباری را آرزو مینمائیم.
سید محمود حائری‌زاده محتشمی وبانو

آقای ایرج دوامی‌زاده‌قحشه‌ای پور
مصیبت وارده را ازصمیم قلب به‌جنابعالی تسلیت گفته و ازخدای بزرگ دوام‌وبقاء عمر برای یکایک بازماندگان آرزو مینمائیم.
حسین پور رستگارانی کریمی وبانو

سرکارخانم ماهروگرجستانی مظفرنیائیان
باقلبی مملو از اندوه مصیبت وارده رابشما تسلیت عرض نموده واز خداوند متعال برای سایر فامیل محترمتان صبر و شکیبائی آرزومندیم.
فائزه پریوش شیرازیان زاده ، صدیقه‌السادات رسولی‌نیا

جناب آقای منصور حمزوی تهرانی
بانهایت تاسف وتاثر درگذشت پدر ارجمندتان را به شما و مادر گرامیتان تسلیت عرض مینمایم.
حسین جمالی
آ-۸۲۸۱

جاب آقای پرویز راشدی
مصیبت وارده را تسلیت عرض نموده بقای عمر جنابعالی وبازماندگان را از درگاه ایزد متعال خواستاریم.
شرکت سهامی خاص اتوتهران
آ-۲۳۶۴۵

جناب آقای مهندس مظفر عطائی
درسوک بزرگ درگذشت برادر ارجمندتان و همکار عزیز دیرینه‌مان شادروان محمد رحیم عطائی سهیم و شریک بوده‌و برای همه بازماندگان صبر جمیل آرزو میکنیم.
اسماعیل نورزادة ساحمد روزبه - کاظم فتاحیان
آ-۷۲۳۷

جناب آقای مهندس مظفر عطائی
عموم مهندسین و کارکنان دفتر مرکزی و کارگاهی‌شرکت آربل و شرکت‌ژیان درگذشت برادر ارجمندتان‌شادروان محمدرحیم عطائی رابه‌عموم خانواده جلیل و خصوصا به جنابعالی و فرزندان برومند فقید سعید تسلیت گفته و بقای عمر و عزت همه بازماندگان را از دادارپاک آرزو میکنند .
شرکت آربل (سهامی خاص)
شرکت ژیان (بامسئولیت محدود)
آ-۷۲۳۷

جناب آقای مهندس مظفر عطائی
درگذشت نابهنگام برادر ارجمندتان و دوست همکار عزیزمان شادروان محمدرحیم عطائی را به عموم خانواده جلیل وخصوصا به جنابعالی و فرزندان برومند فقید سعید تسلیت گفته وبرای همه بازماندگان صبر و شکیبائی آرزو داریم.
مهندس هاشمی -مهندس آذری -احمد روزبه
آ-۷۲۳۷

جناب آقای مهندس صدیق وزیری
مصیبت وارده را به‌آنجناب وخانواده محترمتان تسلیت عرض نموده و بقای عمر جنابعالی و خانواده گرامیتان را از خداوند متعال مسئلت داریم .
هیئت مدیره مهندسین مشاور پارس
آ-۲۳۵۵۸

جناب آقای مهندس عبدالمجید اعلم
باتاثر و تاسف فراوان درگذشت مرحومه مادر گرامی آنجناب را تسلیت گفته بقاء عمر و دوام خانواده محترم را از خداوند بزرگ خواستاریم .
هیئت مدیره آب ودم (شرکت سهامی خاص)
آ-۲۳۵۴۷

جناب آقای عطاءاله عارف وبانو
مصیبت وارده را بشما و خانواده محترمتان تسلیت‌میگوئیم
خانواده دکتر مهربان هورمزدی
آ-۳۸۲

جناب آقای مهینی
مصیبت وارده را به جنابعالی وخاندان مهینی صمیمانه تسلیت عرض مینماید.
کارکنان هنرستان صنعتی فرح پهلوی
آ-۷۲۴۷

جناب آقای مهندس صدیق وزیری
هیئت مدیره و مهندسین شرکت ساختمانی پاریز مصیبت وارده را به جنابعالی صمیمانه تسلیت گفته بقای عمر آن‌خانواده محترم را از خداوند مسئلت مینماید.
آ-۷۲۴۵

جناب آقای مهندس صدیق وزیری
بانهایت تاسف درگذشت مادر گرامیتانرا تسلیت گفته بقاء عمر جنابعالی و خانواده گرامیتانرا از درگاه خداوند بزرگ مسئلت دارد.
شرکت ایرانگار
آ-۲۳۶۱۶

سرکارخانم‌آقابی‌بی‌مهرین‌زاده شبستانی
بدین‌وسیله مصیبت‌وارده را ازصمیم قلب تسلیت عرض نموده دوام و بقاء عمر برای سایر وابستگان ازخدای بزرگ آرزو مینمائیم.
مهوش‌امیدوار تبریزیان‌پور ،مهران سلطانزاده‌کشیرزاده

دوست عزیزآقای سید ابوالفضل داود ائانیان اردبیلی
باکمال تاسف وقلبی پراز اندوه مصیبت وارده را ازصمیم قلب تسلیت عرض نموده امیداست مارا درغم خود شریک وسهیم بدانید.
میراسداله رجحانی پایان سرائی وبانو
آ-۲۳۴۰۸

سپاسگزاری

ضمن عرض تشکر از دوستان وعزیزانی که از تهران و شهرستانها وسیله تلگراف یاتلفن بذل مرحمت نموده و همچنین از دوستانی که در جلسات ختم وهفتم مرحوم محمد باقرآقاخانی شرکت فرموده‌اند ازاینکه‌بعلت تالمات روحی نتوانسته‌ایم حضورا شرفیاب شویم ویاپاسخ جداگانه تقدیم نمائیم پوزش میطلبیم‌توفیق دوستان و سعادت وسلامت خانواده آنان را از خداوندمسئلت داریم.
اراکـ خانواده‌های آقاخانی
آ-۴۵۷۸

از کلیه ذوات معظم، سروران گرامی، امرای ارتش‌شاهنشاهی وشهربانی و صاحبمنصبان عالیمقام وزارت امور خارجه وسایر طبقاتی که در مراسم تشییع جنازه و مجالس ختم و شب هفت شادروان سیروس بهنام شرکت فرموده ویا بوسیله تلفن‌وتلگراف ودرج مراتب همدردی‌درجراید ابرازلطف فرموده‌اندقلباسپاسگزاریم وچنانچه در اثر تالمات زیاد موفق بشرفیابی و تشکر حضوری نشویم پوزش طلبیده سلامتی و سعادت همگی را از درگاه خداوند متعال خواستاریم.
خانواده‌های: بهنام، نویسی، رسا، گردستانی وفامیلهای‌وابسته
آ-۷۲۶۹

تشکر
از کلیه بستگان ودوستان وهمکارانی که در مراسم سوگ مرحوم پدرمان حاج مصطفی درودیان شرکت فرموده‌اند بویژه جناب آقای هویدا وروسای مجلسین که تلگرافا اظهار همدردی فرموده‌اند از صمیم قلب سپاسگزاریم.
مجتبی درودیان - پروین درودیان
آ-۲۳۵۷۳

ازکلیه سروران ودوستان ارجمندی که در غم از دست دادن مادر عزیزم‌مراموردمحبت قرار داده ودر تشییع جنازه‌و مجالس ترحیم و شب هفت قدم رنجه فرموده ویا از طریق‌تلگرام و تلفن وآگهی در جراید موجب‌تسلی خاطرم را فراهم‌ساختند سپاسگزاری نموده و چنانچه بعلت تالمات روحی توفیق زودتردر ابراز تشکر حضوری دست‌ندهد پوزش میطلبم .
منوچهر اوحدی
۱-۲۳۶۴۱

سپاس وتشکر
از همه سروران ارجمند ، دوستان گرامی و خویشان عزیز که‌در مصیبت عظیم مرگ مادر در تهران وگیلان مرا حضورا وتلگرافا مورد مرحمت قرار داده و باالطاف بیدریغ خود تحمل این اندوه توانفرسا را ممکن و میسر ساخته‌اند باتمام وجود سپاسگزارم وبرای همه صمیمانه آرزوی سعادت وسلامت‌دارم
پوران امینی (نقوی)
آ-۲۳۶۳۹

شاهنشاه: دواصل جدید انقلاب را اعلام میکنم

نه شریفیابی دیروز آقای جمشید آموزگار نخست‌وزیر و اعضاء کابینه جدید به پیشگاه شاهنشاه آریامهر در کاخ سلطنتی رامسر شاهنشاه آریامهر بیانات مهمی خطاب به نخست‌وزیر و وزیران جدید ایراد فرمودند . بعضی از نکات مهم بیانات شاهنشاه آریامهر در فوق‌العاده دیروز اطلاعات منتشر شد . اینك متن کامل فرمایشات ملوکانه از نظر خوانندگان عزیز میگذرد .

متن کامل بیانات همایونی باین شرح است :

لازم بود در بدو تشکیل دولت جدید از زحمات دولت گذشته قدردانی بکنیم بهمین جهت آقای امیر عباس هویدا بعنوان وزیر دربار منصوب شد. خیلی‌ها هم از دولت قدیم در این دولت شرکت دارند . چون این ایام مصادف هم با جشن مشروطیت است و هم با قیام ملی ۲۸ مرداد ،لازم است چند نکته‌را ما بار دیگر، گو اینکه تکرار مکررات است روشن کنیم.

در ۷۲ سال پیش که نهضت مشروطیت بغیر از چند نفرعامل خارجی در سایر مردم ایران که قیام کردندیك نهضت‌اصلی بود و آنموقع مردم میگفتند که ما عدالتخانه میخواهیم. آنموقع چون تعداد باسواد در مملکت چند نفری‌بیشتر نبود ، حقیقتا چند نفر بیشتر نبود و بقیه‌مردم یا خوانین‌یامتنفذین یاسیاست های خارجی برخ می‌انداختند . نهضت مشروطیت ما رامامسفانه عوامل خارجی‌درآن رخنه کردند نفوذ کردند حتی واداد کردند که عده‌ای از مردم بروند در سفارتخانه خارجی بخصوص انگلستان بست بنشینند . حالا بگذریم از اینکه آنموقع دولت مرکزی وجود نداشت وسیاست دولت انگلستان باین وسیله میخواست حربه‌ای ایجاد کند در مقابل امپراطوری روس. از طرف دیگر هم میخواست در این نهضت ملی ایران کاملا نفوذ پیدا بکند .

تقسیم ایران

کما اینکه اگر اشتباه‌نکنم ۷۲ سال پیش مشروطیت‌ایران ایجاد شد ۷۰ سال‌پیش‌در۱۹۰۷ ایران بین انگلستان و روسیه تقسیم شد . تاریخ بیینیدچطور تکرار میشود یعنی عوض‌اینکه مشروطیت در ایران ایجاد یك اتحاد ملی بکند و مردم دور پرچم خود ، دور نام ایران ، دور استقلال ایران‌جمع بشوند، نفوذ خارجی طوری شد که مملکت بعد از ۲ سال بین‌دو مملکت اجنبی بعنوان مناطق نفوذ تقسیم شد .

این اوضاع ادامه داشت تا جنك بین‌المللی اول .

در جنك بین‌المللی اول روی اصل ضعف مملکت ، مملکت اشغال شد . بزرگترین هنر میهن پرستی‌ما که آنروزامکان داشت این بود که یك عده بعنوان مهاجرت ، بعنوان قهر و اعتراض، پایتخت ایران را ترك بکنند و بروند به یك مملکت اجنبی . این تنها مظهر مقاومت ملی ایران بود . این وضع ادامه داشت تا اواخر سلطنت قاجاریه - سلطنت‌احمد شاه که در ۱۲۹۹ شمسی آن موقع پدر من قیام کرد وممکت ایران را از آن ننك‌و کثافت آن موقع نجات بخشید و یك مدتی تا ۱۳۲۰ سعی کرد که این مملکت را بجائی برساند. فرصت کافی نبود. عقب‌ماندگی ایران بقدری زیاد بود که در آنمدت نمیشد آنرا جبران کرد. تعداد بیسوادها هنوز زیاد بود. فقر زیاد بود ، اصول فئودالیسم و مالکیت آنزمان هنوز برقرار بود و نفوذ های دیگر که‌البته در این مدت کوتاه فرصت انجام همه اصلاحات نبود .ولی خوب، اصلاحات ظاهری زیادی شده بود که همه از آن‌اطلاع دارید .

دو مرتبه مملکت اشغال شد . دو مرتبه مملکت به دو منطقه تقسیم شد . شمال در دست روسها ، جنوب در دست انگلیسی ها . سال ۱۹۰۷ دو مرتبه تکرار شد . نتیجه این تکرار چه بود ؟

این بود که ایندفعه درتوازن قوا یك‌تغییراتی پیدا شده‌بود. در جنوب انگلیسی ها ضعیفتر ازجنگ‌اول بودند و درشمال روس ها قوی تر و بهترین فکری که به سر وزیر خارجه انگلستان رسیده‌بود با همکاری وزیر خارجه امریکا ،این‌بود که در مسکو به مولوتوف و استالین‌پیشنهاد بکنند که‌ایران بازهم تقسیم بشود، یعنی آذربایجان مستقل بشود ، کردستان مستقل بشود، خوزستان مستقل بشود و می بینیم‌که باز روی ضعف دولت ایران و روی اینکه ممالک بزرگ یک طوری بین همدیگر آخر سرکار میایند.

اتحاد نامقدس

یک اتحاد نامقدسی بین تودهایهای آنموقع و جبهه ملی آنموقع ایجاد شده بود که ظاهرا باز مملکت تقسیم بشود. باز ما شاهد یکجنین توازنی بشویم.ولی فراموش کرده بودند که حزب خائن اجنبی پرست توده ایرانی ، نقشه‌اش‌این بود که دو هفته بعداز اینکه مصدق به‌اصطلاح کارها را قبضه میکرد، او را سرنگون میکرد و تمام مملکت رامیبردبسمتی که وظیفه بردن آنرا داشت .

اتحاد نامقدس بین دو نفر، دو عنصر خائن، خیلی طبیعی است.چه این کمونیستی باشد چه این غرب زده باشد. چه فرق میکند که آن سر سپرده این باشد یااین سر سپرده‌آن یکی. نتیجه هر دو خیانت است.

همیشه‌ما میبینیم که این‌قوا آخرسر با همدیگر یکی می شوند.الان هم فعالیتهای خارج ازمرزایران هر دو این دسته، درست موازی همدیگر برضد مملکت ایران ادامه دارد.

بعد از اینکه ملت ایران‌بعد از ۲۸ مرداد قیام کرد و هم هم گفت که من بخصوص را گفت‌که‌من سلطنت میخواهم‌و میخواهد، وظیفه من درمقابل قیام ملت ایران این‌بود که من هم برای این مملکت انقلابی انجام بدهم و طوری عمیق باشد که بکلی مملکت را زیر ورو بکند.تمام‌اجتماع‌ما تغییر پیدا بکند و یک اساس و قوامی دراینجا بریزیم که با «فدر» دیگر عوض‌شدنی‌نباشد.

۱۷ ماده‌انقلاب یکی پس از دیگری به‌اجراء درآمد حزب رستاخیزملت‌ایران فراگیرنده همه ملت ایران حقیقتا غیر از یکی چند نفریکه یا برای خودشان افکار معینی دارند، یا اینکه‌صددرصدهدایت شده خارج هستند پایه ریزی شده و دولت یعنی‌قوه‌مجریه مطابق قانون اساسی‌مختص پادشاه است ومنتخب پادشاه است، مقبول پادشاه است وبه‌همین جهت درعصررستاخیز دولت فقط میتواند منعکس کننده رستاخیز ایران باشد. یعنی دولتی که تشکیل میشود نمیتواند نماینده یک جناح باشد.

نظرسوم هم ممکن است

امروز صحبت‌ازیک جناح درحزب رستاخیزاست دولت نمیتواند نماینده یک جناح باشد برای اینکه جناح دیگر باید درمقابل دولت جبهه بگیرد.چنین دولتی‌دولت‌اتحاد ملی نیست ، دولت رستاخیز نیست. ولی‌درداخل، جناح‌ها دونظراست . فعلا دو نظر است. ممکن‌است احیانا یک نظرسومی هم پیدا بشود ، من مانع‌آن نیستم . انقدرباهم بحث وگفتگو داشته‌باشندکه دستگاه مجریه ودستگاه‌های دیگر از این گفتگوها نتیجه گیری کنند وبهترین نتیجه گیری را بکنندبه نفع مملکت. دولت از بحث‌هائیکه مفید هستند نتیجه گیری میکند بعنوان دولت ملت ایران ، دولت مملکت ایران براساس رستاخیز . هیئت دولت متشکل شده است از تمام جناحها .در داخل دولت‌یک سیاست ، سیاست ملی ایران است.سیاسی است‌که‌آخرسر بعداز مشاوره بعداز مناظره بعداز هرچیزی وهر تصمیمی که‌گرفته‌شد،تصمیم‌و مصلحت دولت ایران است. نه اینکه تصمیم یکی‌از جناحها است. ولی جناحهاکارشان درداخل حزب کمتر نمیشود‌بلکه روز بروز باید عمیق‌تر هم بشود . قوه مجریه و سایر قوا درواقع از مواهب و تبادل‌نظری که در داخل حزب انجام خواهد گرفت.

اصول ۱۸ و۱۹انقلاب

این یک مختصری راجع به گذشته، راجع به حال وآینده بعد از تفکر ، ما به این نتیجه رسیدیم که چند اقدام بایدانجام بگیرد یکی الان به شما اعلام میکنم که اصول هیجدهم و نوزدهم انقلاب الان در مغزمن هست چون نکاتش یک قدری جنبه فنی دارد و احتیاجی به نظرخواهی ومشورت با یک‌عده از متخصصین هست الان اعلام نمیکنم. ولی قبل از ۲۸ امرداد این‌کار خواهد شد.

روح این ماده هیجدهم و نوزدهم درست در دنباله‌روح تشکیل‌دهنده ۱۷ ماده قبلی انقلاب است و اما از نظرکار های جاری ، چند مبارزه باید بشود یکی موضوع مسکن‌است. هم باید مسکن به قیمت معقول خودش برگردد و هم باید ساختمان بشود. اگر با قیمت معقول ، بخش خصوصی ساختمان انجام بدهد فبها ، والا آنجا را دولت باید برکند و این را مراقب باشید.

تورمی که از خارج به ما تحمیل می‌شود البته خارج از حدود اختیارات ما است ونمی توانیم با آن کاری بکنیم ولی هرچه تورم مصنوعی داخلی هست باید عکس‌العمل نشان‌داد آنرا مهار کرد و ازبین برد .

آموزش عالی

الان با تصمیمات گرفته‌شده که آموزش عالی و آموزش و پرورش باید مطالعه کنیم ببینیم کنفرانسی که‌هرسال در این باب داشتیم آیا درهمان موقع باید تشکیل بشود یااینکه نه باید فرصت مطالعه بیشتری با این وضع جدید داشته‌باشیم. این چند چیز را نشان میدهد یکی اینکه‌باتعیین رئیس‌دانشگاه مسئولیت همیشه دردست دولت باقی میماند یا احیانا پروبال دادن به هیئت امناء مسئولیت هیئت‌امناء وروسای دانشگاهها و همچنین آزادی عمل دانشگاهها یک قدری بیشتر خواهد شد . منتهی اینجا باید خیلی مراقب باشیم که مسئولیتی‌که‌میدهیم بایدمسئولیت هم بخواهیم.

یک دقیقه ما نمیتوانیم منتظر باشیم که یک دستگاهی خوب کار بکند و ما هم بگوئیم خوب حالا ببینیم چه میشود . فوری باید عکس‌العمل بخرج‌داد.

تغییر سازمان برنامه

دوم موضوع برنامه ششم است دلایل این‌هست که ما کار را دیگر مانندسابق ادامه‌ندهیم. یعنی سازمان برنامه به آن طریقی که قبلا بود نمیتوانند باشد و خیلی اوقات ما دیدیم که سازمان برنامه میل داشت ترمزکننده کارباشد. یک‌دستگاه هماهنگ کننده‌ای تحت نظر نخست‌وزیرباید‌باشد بین‌کارهای برنامه‌ریزی مملکت‌این‌بایدمراقب باشد که ببیند که این هماهنگی بین دستگاه‌ها وجود دارد یانه. بعدها آنچه که باید انجام بدهند هر وزارتخانه‌ای با خودش تهیه بکند یا کمکش بکنیم . برنامه‌ای که امکان انجام آن در یک آینده پنج ساله حتی برنامه‌ریزی ۱۰ساله ۱۵ ساله ، ۲۰ ساله ، ۲۵ساله را انجام میدهیم منتهی این موضوع را آن وزارتخانه ، هر وزارتخانه‌ای فرق نمی‌کند وزیرش چه کسی باشد باید این برنامه ملی ما را انجام بدهد. برنامه ملی ما که تا ۱۲ سال دیگرباید سعی‌کنیم‌خودمان را برسانیم به پای آروپای‌امروز ۲۵ سال دیگر به همپای پیشرفته‌ترین ممالک دنیا برسیم و این کار البته‌یک قدری‌مطالعه دارد ولی دیگر ما مصادف با بعضی چیزها نمی‌شویم . در بعضی‌جاها جلو هستیم بعضی جاها عقب درصورتیکه این‌باید هماهنگ بشود.

بدبیاری در برق

ما اگر برقمان که متاسفانه هم بدبیاری و هم یک مطلب غیرقابل تصور است که یک دستگاه‌خارجی اینطوری‌مبالاتی و بی‌باکی بکند که ما را از یک میلیون کیلووات درموقعی که به آن احتیاج داشتیم‌محروم بکند، هم شاید آنجا یک‌قدری مراقبت بیشتری می‌خواست و هم اینکه می‌بایستی در همان زمان خط انتقال برق به شمال و جنوب انجام میشد.

و لازم است از این به‌بعد اگر هر دستگاهی‌یک‌کمک‌فوق‌العاده لازم دارد ما به ارتش دستور میدهیم که باتمام قوا این‌کمک رادر اختیارآن دستگاه‌بگذارند کما‌اینکه ارتش شاهنشاهی در موقع گرفتن افراد وظیفه احتیاجات دستگاه هائی مثل ذوب آهن آریامهر اگر ذوب‌آهن ملی احتیاج داشته باشد به آنهاهم کمک بکند با این افرادی که بعنوان وظیفه می‌گیرد و هر دستگاه دیگری که احتیاج داشته باشد به افرادی در سطح بالا ارتش آنها را به زیر پرچم احضار خواهد کردو به آن دستگاه ها ماموزخواهد کرد البته برای‌اطلاعات نظامی خودشان حتی میتوانند درحین انجام وظیفه در آن وزارتخانه در آنجا فرا بگیرند .

رشد عظیم دائمی نیست

ما هنوز از لحاظ رشد اقتصادی شاید در دنیا جلو باشیم شاید بشود تا یک مدتی این رشد را نگهداشت ولی اینقدر بد عادت نشویم که‌فکر بکنیم که این ترقی و جهش ایران فوق‌العاده که در تمام تاریخ دنیا بی سابقه بوده این یک چیزی است که هر سال میتواند تکرار شود و ادامه داشته باشد غیر ممکن است.

باید برگردیم روی یک رشد منطقی رشدی که قابل هضم باشد رشدی که اتفاقا ایجاد عکس‌العمل نکند چون اگر ما فرض کنیم که یک در صدرشد کنیم ولی باعث ۲۵ در صدتورم بشویم این رشد نیست . یعنی رشد هست ولی آن تورم تا حدود زیادی رشد را خنثی میکند مگر اینکه تورم از بین برود .

آینده نزدیک آینده خیلی جالبی هست الان ما کمبودآدم داریم خیلی‌شدیددر همه‌رشته‌ها در رشته های تربیت عالی کمبود آدم داریم در رشته های کارگرماهر و متخصص کمبود داریم حتی در بخش‌کشاورزی چون این مملکت یک موقعی۹۰ در صد اهالی‌اش در بخش کشاورزی بود الان‌در آنجا در این مورد فقر و کمبود داریم و کارگر کشاورزی را بهر قیمت که هست استخدام می‌کنند و البته‌جنبه انتفاعی‌زیادی ندارد ولی چون ۵۰ در صد جمعیت ایران زیر۱۵ سال‌است چند سال دیگر ما یکمرتبه یک عده زیادی را خواهیم داشت که میریزند در بازار .

پس ما رشد خودمان رانمی توانیم ترمز بکنیم بحدی باید ادامه داشته باشد که یکدفعه سه تا چهار سال دیگر که مصادف میشود با ریختن این عده زیاد در بازار یکمرتبه در مقابل ایجاد مثلا ۸۰۰ هزار شغل جدید نباشیم و وظیفه خطیر اینست که باید خودمان را برسانیم. از آن دوره‌برزخی به‌آن دوره اشباع بازار کار ایران ازجمعیت‌تازه نفس،چون امیدوارم جمعیت‌تازه‌نفس ماهر تربیت شده مثمر ثمر باشد . البته مطالب خیلی زیاداست.

همه مطالب را نمیتوانم در اولین جلسه ذکر کنم ولی چیز هائی که خط مشی های کلی است میشود که همینهاست که یکی آموزش و پرورش است که با آموزش عالی ادغام می‌شود.استقلال بیشتردانشگاهها ولی مسئولیت خیلی شدیدتر آموزش کاملا رایگان است از طرف دیگرعوض اینکه‌ایرانی‌ها بچه‌هایشان را بفرستند باقیمت های عجیب و غریبی در اروپا و در امریکا که در یک‌محیطی که طبق روحیه ایرانی نیست‌و آنجا هر قیمتی راکه جلویشان بگذارند میپردازند ، خوب ما چرا عوض اینکه بچه‌هایمان‌را بفرستیم که آنجا آن آموزش صحیح غربی‌را به اینجانیاوریم آموزش صحیح غربی منهای حشیش منهای تمام‌مواد مخدری که در آنجا استعمال و تمام مسایل دیگری که از ذکر آن خودداری میکنم . یکی موضوع سازمان برنامه است که‌عوض خواهد شد ، بودجه وخزانه باید بهر صورت برود بوزارت دارائی و برنامه هائی که گاهگاهها تهیه خواهد کرد و به تصویب خواهد رساند و شورای اقتصاد بیشتر وبیشتر نظارت خواهد کرد مکانیزم هماهنگی و رسیدگی به کارها را در یک دستگاه برنامه‌ریزی که در نخست وزیری خواهد بود تمرکز میدهیم که آن‌بتواند نظارت کند این دونکته اساسی است .

مطالب دیگری که قبلا گفتم دیگر تکرار نمیکنم و اگرچیزی بود البته باید در جلسات‌دیگر یادولت یا شورای اقتصاد خواهم گفت .

توفیق همه اعضای دولت را در خدمت به این آب و خاک از خداوند خواستارم .

تقویم اطلاعات

ساعات شرعی
استخراج دکتر ریاضی کرمانی

دوشنبه ـ هفدهم امردادماه ۲۵۳۶
بیست‌و دوم شعبان ۱۳۹۷ـ هشتم‌ژوئیه ۱۹۷۷
ساعات شرعی باساعت‌رسمی‌جدید تطبیق داده شده است.
اذان مغرب . . . ساعت ۸ و ۲۲ دقیقه
اذان صبح (فردا) . . ساعت ٤ و ۳٤ دقیقه
طلوع آفتاب (فردا) . . ساعت ٦ و ۱٦ دقیقه
ظهر شرعی (فردا) . . ساعت ۱ و ۱۱ دقیقه
اذان مغرب (فردا) . . ساعت ۸و۲۲ دقیقه

چند پست دولتی و پارلمانی خالی شد

تغییر کابینه ، ورود گروهی از استانداران‌و صاحبان‌مشاغل دیگر دولتی به هیات دولت و تغییر تعدادی از معاونان و مدیران کل وزارتخانه ها طبعا مستلزم انجام تغییرات وسیعی در کادرکارمندان عالیرتبه‌دولت است ، اجتناب ناپذیر بودن‌این انتصابات از هم‌اکنون بازار شایعات را گرم کرده است و نام بسیاری‌برای احراز مشاغل مختلف بر سر زبانها افتاده است ، ذیلا تعدادی از لیست هائی که با تغییر کابینه خالی شد ، آمده است .

پست های استانداری اصفهان و خوزستان باقبول وزارت‌نصر اصفهانی و مرتضی صالحی ، سمت معاونت دبیر کل حزب پا رفتن دو تن از معاونان دبیر کل(فرشچی و کاظمی) بکابینه کرسی های نمایندگی هشترود (باسناتور شدن دکتر موسوی) استهبان ونیریز (بامعاون‌نخست وزیر شدن صادق کاظمی) ، تهران (بارفتن دکتر آزمون)، پست مدیریت عامل شرکت‌ملی صنایع فولاد ایران با رفتن‌دکتر محمد رضا امین به وزارت صنایع و معادن ، پست‌مدیریت عامل شرکت ملی صنایع مس ایران با رفتن مهندس تقی توکلی به وزارت مسکن وشهر سازی خالی شده است .

گفته شده ممکن است‌انتخابات میان دوره‌ای برای انتخاب نمایندگان تهران ـ هشترود ـ نیریز ـ در مهر ماه قبل از گشایش اجلاسیه‌جدید مجلسین آغاز گردد

دولت جدید با مشکل مسکن و گرانی مصنوعی مبارزه میکند

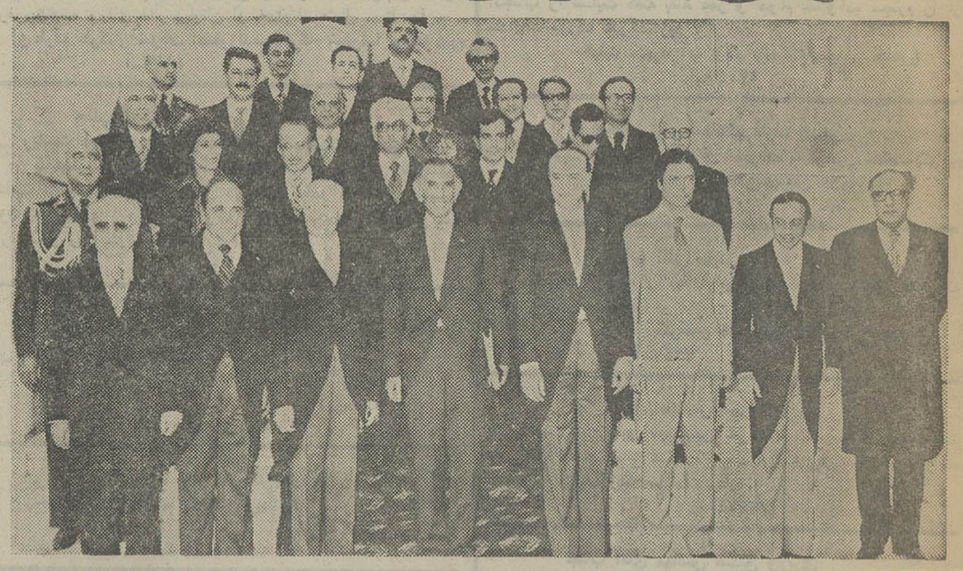

اولین عکس از اولین کابینه جمشید آموزگار که بعنوان یادگاری در مقابل کاخ‌سلطنتی رامسر گرفته شد.
ردیف اول از راست به‌چپ آقایان : غلامرضا کیانپور ـ هوشنگ انصاری ـ داریوش همایون ـ مهرداد پهلبد ـ جمشید آموزگار ـ عباسعلی خلعتبری ـ دکتر شیخ‌الاسلامزاده ـ محمد یگانه .
ردیف دوم : پروفسور محمد رضاامین ـ فیروزتوفیق ـ منوچهر آگاه ـ محمود کاشفی ـ صفی اصفیا ـ مهناز افخمی ـ ارتشبد نصیری .
ردیف‌سوم : مرتضی‌صالحی ـ منوچهرگنجی ـ سپهبدخزاعی ـ کاظم خسروشاهی ـ تقی‌توکلی ـ علی فرشچی .
ردیف آخر : اکبر اعتماد ـ محمد صادق کاظمی ـ احمد علی‌احمدی ـ کریم معتمدی ـ امیرقاسم‌معینی ـ ارتشبدعظیمی.

جمشید آموزگار نخست وزیر دیشب‌در پایان نخستین جلسه هیات دولت در گفتگوئی با خبرنگاران گفت: مهمترین مسئله مورد بحث جلسه هیات دولت بررسی مسئله تامین مسکن و مبارزه با تورم بود که دولت باید درباره هر دو این موارد سریعا اقدام کند نخست‌وزیر اعلام کرد در این زمینه‌دو کمیسیون کار تعیین شد که ظرف مدت معین طرحها و برنامه های خود را به هیات دولت تسلیم دارد که پس‌از بررسی به پیشگاه شاهنشاه تقدیم شود .

جمشید آموزگار نخست‌وزیر که دیروز بعدازظهر برای‌معرفی وزیران کابینه خود به‌پیشگاه شاهنشاه آریامهر بکاخ‌سررفته بود ساعت ٦ بعدازظهربتهران بازگشت و بلافاصله باهلیکوپتر برای تشکیل اولین جلسه‌هیات دولت بکاخ نخست‌وزیری‌آمد. اعضای کابینه نیز دیروز پس‌از شرفیابی به پیشگاه شاهنشاه آریامهر به تهران مراجعت وبه کاخ نخست‌وزیری آمدند و در ساعت شش وپانزده دقیقه‌اولین اجلاس هیات وزیران در کاخ نخست‌وزیری تشکیل شد. ودر پایان همین جلسه بودکه‌جمشید آموزگار نخست‌وزیر مطالبی را که دراین جلسه مطرح شده‌بود برای خبرنگاران تشریح کرد.

جمشید آموزگار گفت:مطالب موردبحث امروز در زمینه و چگونگی اجرای‌اوامری بود که شاهنشاه آریامهر در شرفیابی هیات دولت بیان فرمودند.

نخست‌وزیر افزود: شاهنشاه ضمن اوامری که صادر کردند هماهنگی برنامه‌های مختلف مملکت‌را بصورتیکه یک برنامه از برنامه دیگر جلوتر نرود ، مورد تاکید قرار دادند.

جمشید آموزگار گفت :

مهمترین مسئله مورد بحث جلسه امروز هیات دولت‌مسئله تامین مسکن برای مردم و مبارزه با تورم بود که دولت باید در مورد آن سریعا اقدام کند و بهمین منظور دوکمیسیون برای این کار تعیین شد که ظرف مدت معینی طرحها و برنامه‌های خود را به هیات دولت تسلیم خواهد کرد که به پیشگاه شاهنشاه تقدیم‌شود.

جمشید آموزگار در مورد سازمان برنامه و بودجه گفت: همانطوریکه شاهنشاه فرمودند پس از بررسیهای لازم قانون جدید این سازمان به مجلس خواهد رفت .

نخست‌وزیر اضافه کرد مهمترین مسئله در حال حاضر آنست که مشارکت مردم در کارها بیشتر شود و بهره‌وری کارها چه در بخش‌خصوصی و چه در بخش‌دولتی بالابرود.

سیاست کشاورزی

نخست‌وزیر درباره سیاست کشاورزی‌دولت گفت: ازاحمدی وزیر کشاورزی خواستیم تابا توجه‌بتجربیات خود درهنگام خدمت در وزارت کشاورزی وبخش خصوصی در زمینه روش های اجرائی برای رسیدن‌به‌سیاست کلی‌کشاورزی که از جانب شاهنشاه آریامهر مشخص شده است برنامه لازم را تهیه کند.

درمورد صنایع

نخست وزیر همچنین گفت: در جلسه هیات دولت درباره تمام فعالیتهای اقتصادی و اجتماعی صحبت‌شد و هر یک از وزراء بر اساس اوامر و دستوراتی‌که شاهنشاه آریامهر درشرفیابی‌صبح صادرفرمودند مامور تهیه برنامه های خود شدند.

نخست وزیر گفت: باید دید چگونه انگیزه‌هائی بوجود آوریم که از همه نیرو های سازنده افراد مملکت استفاده شود.

وامیدوارم در یک مدت‌معقول ومتناسب این راه حل را پیدا کنیم. وهمه مردم رادر اجرای برنامه های مملکتی مشارکت دهیم.

انتظاردولت اینستکه مردم نسبت به تمام مسائل مملکتی اظهارنظرکنند و مشکلات‌خود را صادقانه بیان کنند. تا راه حل‌های لازم برای این‌مشکلات پیدا شود.

جمشید آموزگار گفت: ما از اظهار نظر های مردم که از طریق‌گانونها عنوان می‌شود استقبال می کنیم.

نخست وزیر افزود : اندیشمندان و صاحبان تفکر درگوشه‌وکنار مملکت‌فراوانند، که باید در مسائل مملکتی مارا راهنمائی کنندو من‌اعلام‌می کنم، اینگونه‌افراد اگر راه حل های خودرا ارائه دهند می‌توانند مطمئن باشند که این راه حل ها مورد توجه قرار خواهد گرفت.

نخست وزیر گفت : در اجرای برنامه ها هیچگونه وقفه‌ای ایجاد نمی شود و در قانون سازمان برنامه و بودجه‌تجدید نظر خواهد شد .

نماینده ایران در اوپك

جمشید آموزگار گفت : بعلت مشغله زیاد دیگر نخواهم توانست که در جلسات اوپك شرکت کنم و مسلما بفرمان شاهنشاه آریامهرفرد دیگری برای این کار انتخاب خواهد شد .

نخست وزیر گفت : بنظر من انسان ها و مدیران دستگاهها ،موثر ترین‌عامل برای جلوگیری از مسامحه کاری و ظرفرفتن در کارها هستند و مدیریت در یک جمله خلاصه می‌شود و آن انتخاب همکاران خوب‌است. اینستکه از وزیران خواسته شد که همکاران خود رااز میان افراد خوب و شایسته انتخاب کنند و مردم را نیز در جریان برنامه های انجام شده‌قرار دهند و اگر احیانا در این میان افرادی باشند که مسامحه یا طفره‌ای در اجرای برنامه ها انجام دهند طبق قانون با آنان رفتار می‌شود .

وزراء کابینه آموزگار

عباسعلی خلعتبری	وزیر امورخارجه
مهرداد پهلبد	وزیر فرهنگ و هنر
هوشنگ انصاری	وزیرامور اقتصادی و دارائی
صفی اصفیا	وزیرمشاور درامور اقتصادی‌نخست‌وزیر
محمد یگانه	وزیرمشاور و سرپرست سازمان برنامه و بودجه
ارتشبد رضا عظیمی	وزیرجنگ
امیر قاسم معینی	وزیرکار
منوچهر گنجی	وزیر آموزش و پرورش و سرپرست وزارت علوم و آموزش عالی
غلامرضا کیانپور	وزیر دادگستری
مهناز افخمی	وزیر مشاور در امور زنان
دکتر شجاع‌الدین شیخ‌الاسلامزاده	وزیربهداری و بهزیستی
کریم معتمدی	وزیر پست و تلگراف و تلفن
اسدالله نصراصفهانی	وزیرکشور
مرتضی صالحی	وزیر راه و ترابری
محمود کاشفی	وزیرمشاور درامور پارلمانی نخست‌وزیر
منوچهر آگاه	وزیرمشاور درامور اجرائی
احمدعلی احمدی	وزیر کشاورزی و عمران روستایی
تقی‌توکلی	وزیر نیرو
فیروز توفیق	وزیر مسکن و شهرسازی
محمدرضا امین	وزیر صنایع و معادن
داریوش همایون	وزیر اطلاعات و جهانگردی
کاظم خسروشاهی	وزیر بازرگانی
ارتشبد نعمت‌اله نصیری	معاون نخست وزیر و رئیس سازمان اطلاعات و امنیت کشور
علی فرشچی	معاون‌نخست‌وزیر و سرپرست سازمان اوقاف
اکبر اعتماد	معاون نخست وزیر و رئیس سازمان انرژی اتمی ایران
سپهبد قاسم خزاعی	معاون نخست‌وزیر و رئیس آمادگی ملی و بسیج غیرنظامی
محمد صادق کاظمی	معاون نخست‌وزیر در امور اجتماعی

«اطلاعات» دیروز در ۴ چاپ منتشر شد

از عصر شنبه ، همزمان با اعلام استعفای آقای هویدا از نخست وزیری ، روزنامه اطلاعات برای سریع به‌آگاهی‌رساندن اخبار مربوط به تغییر نخست وزیر و هیات دولت یک گروه خبری ویژه تشکیل داد ، این گروه ساعتی پس از اعلام خبر استعفای آقای هویدا و دولت ایشان یک شماره فوق‌العاده انتشارداد ،دیروز نیز اطلاعات اولین روزنامه‌ای‌بودکه مقارن باظهر خبر نخست وزیر شدن آقای آموزگار و نیز اسامی اعضای کابینه ایشان و بالاخره انتصاب آقای هویدا را به وزارت دربار درسه‌چاپ پیاپی به آگاهی مردم رساند .

آخرین حاصل کارگروه ویژه خبری اطلاعات بعد از ظهر دیروز بصورت یک شماره فوق‌العاده دیگر انتشار یافت . این شماره نیز بنوبه خود اولین تشریه‌ای بود که علاوه بر انعکاس رئوس فرمایشات شاهنشاه به دولت جدید ، خبر از تشکیل اولین جلسه هیات دولت میداد .

عکس‌ها نشان‌دهنده نمونه‌ای از این شماره فوق‌العاده و استقبال مردم از آن است .

بازهم صد بازهم صد

یعنی بالاترین رقم بهره

بسپرده‌های ثابت ومدت دار شما

در پس انداز و وام مسکن

اکباتان

اکباتان علاوه بر پرداخت ۱۱٪ بهره بسپرده‌های ثابت ومدت دار شما به پس انداز های غیر وامخواه (عادی) نیز ۹٪ بهره پرداخت میکند

همچنین به پس اندازهائیکه یکسال مالی نزد شرکت باقی بماند صرف نظر از بهره مربوط ۱/۵ هم از سود اضافی سهام پرداخت خواهد گردید

P-14

پس انداز در اکباتان پر سود تر است

کریمخان زند نبش مدیری تلفن ۹ـ۸۳۵۸۰۱

اکباتان