اطلاعات

۲۴ صفحه

یکشنبه ۲۱ اردیبهشت ماه ۱۳۵۴ـ شماره ۱۴۷۰۲ تکشماره ۱۰ ریال

امشب هیأت اجرائی حزب رستاخیز برنامه‌های انتخاباتی را بررسی میکند

هویدا سیاست انتخابات دولت وحزب را اعلام کرد

● دبیرکل حزب رستاخیز گفت : کاندیداها براساس بررسی معتمدان و تصمیم‌شورای عالی حزب تعیین میشوند .

هرکس اقدام به خرید آراء کند از لیست نامزدهای‌حزبی‌حذف‌میشود

● درباره هیچیك از کاندیداها بطور انفرادی تصمیم گرفته نخواهد شد .

به پیشنهاد هویدا هیئت اجرائی لیست نامزدهای حزب رستاخیز راحداکثر تااوایل خرداداعلام خواهد کرد

● کاندیداها میتوانند ائتلاف کنند ولی هیچکس حق ندارد آراء مردم را جمع کند

درصفحه ٤ ستون اول

بدنبال مذاکرات‌شاهنشاه با رئیس‌جمهوری مکزیك گفته شد : از طریق همکاری‌ومشارکت‌با مکزیك و ونزوئلا

ایران به‌بازار امریکای لاتین دست می‌یابد

★ شهبانو طی مصاحبه‌ای درباره فعالیت های زن ایرانی و موسسات رفاهی اطلاعاتی در اختیار مردم مکزیك قرار دادند

● شهبانو وهمسر رئیس جمهوری مکزیك مادران را به مبارزه در راه صلح دعوت کردند

درصفحه ٤

در شرایط اختصاصی دانشگاه آذرآبادگان

حداقل معدل داوطلبان نمره ۱۵ تعیین‌شد

★ مجموع نمرات رشته های امتحان‌بزرك ۲٤۰۰ امتیاز است .

درصفحه ٤ ستون چهارم

۲۸۰۰۰ حادثه رانندگی

درآمار سال گذشته به ثبت رسید

درصفحه آخرستون هفتم

ویتکنگ تمام همکاران سابق‌امریکا راعفوکرد

★ ژنرال «تران‌وان‌ترا» رئیس کمیته نظامی سایگون گفت : ویتنامی‌ها درگذشته برای امرار معاش ناچار به همکاری با امریکا و دولت‌سابق سایگون شده بودند.

درصفحه ۲ ستون هفتم

سوریه‌دفتر هواپیمائی عراق‌را تعطیل کرد

★ بغداد نیز متقابلا‌به کارکنان شرکت هواپیمائی سوریه در عراق دستور داد هرچه زودتر به‌دمشق باز گردند

درصفحه ۳ستون اول

۲ هزار تن ازمقامات لائوس به‌تایلندفرار کردند

کمونیستهای لائوس بسوی پایتخت بحرکت درآمدند

★ مقامات امریکائی گفتند کمونیست‌های لائوس ممکن است در صدد تصرف این کشور برآیند .

★ وزیران‌طرفدارآمریکا در کابینه لائوس در مقام فرار برآمده‌اند.

★ پایتخت لائوس در وحشت و هرج‌ومرج فرو رفت

درصفحه ۲ ستون پنجم

★ دانشجویان نظامی پس از اشغال دانشکده فنی‌وین‌تیان آنجا را منطقه آزاد شده اعلام کردند .

★ دانشجویان‌دانشکده افسری لائوس علیه فرماندهان ارتش شورش کردند .

احکام تغییر ضریب حقوق

وفوق‌العاده‌های کارمندان یکجا صادر میشود

★ فوق‌العاده بدی‌آب‌و هوا و محرومیت از تسهیلات بین ده‌درصد تا صددرصد است

درصفحه ۲۱ ستون اول

مهلت ثبت‌نام برای آزمون همگانی فرداشب‌بپایان‌میرسد

درخواست ۵هزار داوطلب کنکور ناقص است

تا امروز ٦۲هزار و۷۰۰نفر تقاضای شرکت درکنکور کرده‌اند

درصفحه ٤ ستون پنجم

در تهران و سایر شهرهای کشور

هیأت معتمدان وضع داوطلبان نمایندگی رابررسی میکند

★ بدنبال اعلام‌نظر هیات‌های معتمدان ، کاندیداهای نمایندگی دومجلس‌ازطرف حزب رستاخیز معرفی میشوند

درصفحات آخر و ۲۱

روستائیان‌عرب یک‌اتوبوس اسرائیلی را آتش زدند

★ پلیس اسرائیل عده زیادی از اعراب‌را دستگیر کرد

درصفحه۳ ستون هفتم

دادگاه عالی‌مصر ۳ نفر ازمتهمان‌حادثه حمله مسلحانه به آکادمی نظامی قاهره رابه اعدام محکوم‌کرد. این عده‌که‌ازافراطی‌های مذهبی‌و خواستار تشکیل یک خلافت اسلامی‌هستند در جریان حمله به آکادمی نظامی قاهره موجب مرگ ۲۰ نفرشدند. در جریان صدور رای دادگاه ۹۲ متهم که در دادگاه بودند باپلیس‌درگیر شدند. متهمین در تمام مدت شعار میدادند و فریاد میزدند مردن‌در راه خدا آرزوی آنها است . عکس سه متهم اصلی و رهبر گروه‌مذکور رادر دادگاه در حالیکه با شنیدن رای اعدام خود لبخند میزنند نشان میدهد.

عکس رادیوئی آسوشیتدپرس

سناتور امریکائی «مك‌گی» فاش کرد :

شوروی میخواست‌چین‌را باموشکهای‌اتمی درهم‌بکوبد

★ امریکا که از وقوع جنك اتمی بین چین و شوروی نگران شده بود سیاست‌خود را در ویتنام تغییر داد و اوضاع بنفع شوروی تثبیت شد .

درصفحه ۲ ستون اول

پدران ومادران تحت‌تکفل کارمندان بیمه‌میشوند

پدران و مادران تحت تکفل کارمندان بیمه درمانی میشوند . براساس تصمیم وزارت رفاه اجتماعی‌والدین‌تحت‌تکفل‌کارمندان دولت وگروههائی که مشمول‌بیمه های درمانی سازمان تامین‌درمان کشورند مشمول‌مقررات‌بیمه‌درمانی شدند. شرط استفاده‌ازبیمه‌درمانی این گروه عدم استفاده از دیگر بیمه ها است .

سازمان تامین درمان اعلام‌کرد که قریبا تاریخ شروع بیمه این عده اعلام خواهد شد.

میزان حق‌بیمه والدین تحت تکفل کارمندان براساس ضوابط حق بیمه خود کارمند است ، و بستگی دارد به اینکه کارمندان از نظر حقوق در کدام یك از گروههای چهارگانه قرارگیرند.

حق بیمه‌ای که در حال حاضر گروههای چهارگانه به سازمان تامین درمان پرداخت میکنند به ترتیب عبارتست از گروه اول۷۵ ریال شامل افرادی که‌تا ۲۰۰۰۰ ریال حقوق می‌گیرند . گروه‌دوم ۱۰۰ ریال برای کارمندانی که تا ۳۵۰۰۰ ریال حقوق می‌گیرند گروه سوم ۱۵۰ ریال برای کارمندانی که تا ۵۰۰۰۰ ریال حقوق می‌گیرند و گروه چهارم ۲۲۵ ریال برای کارمندانی که‌از پنجاه هزار ریال به بالا دریافت می‌کنند میزان حق بیمه یادشده براساس تصمیم سازمان تامین درمان از اول سال جاری مورد اجرا قرارگرفته است .

کارت‌ورودی‌دوره‌شبانه دانشگاه تهران توزیع میشود

★ ۲۳۹۰۰ نفر برای‌امتحان ورودی دوره شبانه دانشگاه تهران ثبت‌نام کرده‌اند

دوره شبانه دانشگاه تهران امسال از میان۲۳۹۰۰ نفرداوطلب ۱۰۰۰ دانشجو برای رشته های مختلف می‌پذیرد و افراد ذخیره نخواهد داشت .

کنکور شبانه این دانشگاه‌که شرایط آن اعلام گردیده است به روش ٤ سئوالی (تستی)انجام می‌گیرد .

کارت ورودی داوطلبان‌دیپلمه ادبی و ریاضی روز سه‌شنبه(۲۳ اردیبهشت) در دانشکده هنرهای زیبا دانشگاه تهران توزیع می - گردد و کارت داوطلبان طبیعی یك روز بعد یعنی چهارشنبه۲٤ اردیبهشت در همان محل دراختیار ثبت‌نام کنندگان گذارده خواهد شد.

دکتر آموزگار رئیس‌دوره‌شبانه دانشگاه تهران در پاسخ سئوال خبرنگار ما در باره تاریخ اعلام نتایج امتحان وثبت‌نام پذیرفته شدگان گفت:

تا دوم خرداد نتایج امتحان به همه داوطلبان ابلاغ خواهد شد و ثبت‌نام پذیرفته شدگان از اولین هفته تیر ماه آغاز می‌گردد .

اطلاعیه حزب رستاخیز ملت ایران

دبیرخانه حزب رستاخیز ملت ایران به‌اطلاع داوطلبان شرکت در انتخابات هفتمین دوره مجلس سنا و بیست‌وچهارمین دوره مجلس شورای‌ملی میرساند فرم‌های مربوط به اعلام نامزدی برای توزیع در شهرداریهای هر حوزه انتخابی‌گذاشته شده است و داوطلبان هرحوزه انتخابی‌میتوانند به آن محل مراجعه و پس‌از دریافت فرم‌مخصوص آنراتکمیل و در مقابل اخذرسید تحویل‌شهرداری مربوطه نمایند .

درصورتیکه در حوزه انتخابی شهرداری‌وجود نداشته باشد داوطلب می‌بایست به شهرداری مرکز شهرستان مراجعه کند

فرمهای مربوط از ساعت ۸ صبح شنبه ۲۰ اردیبهشت‌ماه تاساعت ٦ بعدازظهر روز دوشنبه ۲۲ اردیبهشت‌ماه در اختیار داوطلبان گذاشته خواهد شد

داوطلبان شرکت در انتخابات شهر تهران میتوانند به نواحی ده‌گانه شهرداری مراجعه و فرمهای مخصوص را دریافت نمایند .

بانهایت تاسف درگذشت بانو ایران برومند را باطلاع دوستان و آشنایان میرساند.
مجلس ختم آن مرحومه در روز دوشنبه ۲۲ اردیبهشت ۱۳۵٤ از ساعت ٤تا۷ بعد از ظهر در خیابان پهلوی - خیابان ظفر شماره ٦ منعقد است.
خانواده برومند . خانواده شفا. یداله رفعت. حبیب‌اله توفیق دکتر هوشنگ امیریان. سرهنگ سعید مبصر. خلیل القانیان. عنایت‌اله نهائی.

از سروران گرامی و دوستان و همکاران ارجمند که بمناسبت درگذشت پدر عزیزمان شادروان حاج سید جلیل طباطبائی تبریزی منفرد (یگانه) بزرگ خاندان طباطبائی با شرکت درمراسم تشییع و مجالس ترحیم و یا تلگرافی اظهار همدردی نموده‌اند صمیمانه سپاسگزاری می نمائیم وهرگاه بعلت تالمات شدید روحی در عرض تشکر و امتنان حضوری در جوابگوئی تلگرافها و نامه‌ها تاخیری رخ دهد پوزش طلبیده و امید عفو داریم .
خلیل طباطبائی ـ رحیم طباطبائی

جنابان آقایان جلیل ورشید حبیب بهار
ضمن عرض تسلیت و ابراز تاثر از مصیبت وارده برای برای آن سروران‌عزیزو خانواده های وابسته صبر وشکیبائی وتاب و توان آرزو میکنم.
عبدالجواد محمدیان

جنابان آقایان حبیب و جلیل و رشید بهار
با اندوه و تاسف بسیار مصیبت وارده را تسلیت گفته برای آنجنابان و سایر بازماندگان صبر و شکیبائی آرزومندم .
محمود برادران

جناب آقای مهندس مسعودی
با کمال تاسف فوت پدرتان را تسلیت عرض می‌نماید .
حبیب معروف

جناب آقای مهندس جواد رضائی
انتصاب شایسته آن دوست گرامی را بمقام مدیریت کل صنایع ذوب و نورد فلزات وزارت صنایع و معادن تبریک گفته و موفقیت روزافزون شمارا از درگاه ایزد یکتا آرزو مینمائیم .
محسن محیط - داریوش ورزیده

جناب آقای دکتر سیروس کرمانج
حسن‌انتصاب جنابعالی را بمعاونت اداری وپارلمانی وزارت صنایع و معادن تبریک عرض مینمایند موفقیت جنابعالی را در راه اجرای منویات شاهنشاه آریامهر آرزومندیم .
مهندس مصطفی حجازی ـ مهندس مرتضی حجازی

استودیو نقاشی انوش رهنورد
شماره تلفن جدید : ٦٥٦۰۱۸
بلوار ازیزابت ـ سامان اول طبقه ۱۲
ساعات کار ۱۰ الی ۱۳ ـ ۱۷الی۲۰

دانشگاه ملی ایران
پذیرش دانش آموز برای آموزشگاه بهیاری
شرح در صفحه ۲۱

تلفنهای جدید
شرکت‌ایران موسدورفر
٦٥٧۱۲٥ ـ ٦٥٤۱٥۸

مجله دنیای ورزش روزهای شنبه منتشر میشود

شام وناهار همه روزه باموزیك ایرانی
دررستوران
خانوادگی کلاه‌فرنگی
پهلوی بالاتر از پارك ساعی

دفتر برنامه‌های هنری
حمیرا
تلفن ۸۲٥۷۰۳ از ۳ تا ۹ بعدازظهر

سناتور مک‌گی: شوروی نزدیک بود باحمله‌اتمی چین‌را نابود کند

واشنگتن ـ یونایتدپرس ـ سناتور دموکرات امریکایی «گیل‌مک‌گی» دیروز فاش کرد که در حدود چهار سال قبل شورویها خود را آماده کرده کرده بودند تا یک جنگ‌اتمی را برضد چین آغاز کنند و آگاهی بموقع امریکا از این مطلب و چشم‌انداز بسیار ترس‌آوری که در نتیجه آن بوجود آمده‌بود تاثیرفراوانی برتحولات بعدی اوضاع در جنوبشرقی آسیا و مخصوصا در ویتنام گذاشت و نقش مهمی در دگرگون ساختن سیاست امریکا در ویتنام و مداخلات نظامی امریکائیان درهندوچین ایفا نمود.

سناتور مک‌گی گفت که با اینحال خروج‌نیرو های‌امریکا از ویتنام جنوبی و پیروزی نظامی هانوی در سایگون و شکستهائی که در هندوچین نصیب پکن گردید اوضاع را درجنوب شرقی‌آسیا بمیزان قابل توجهی به نفع شوروی تثبیت ودگرگون کرد و ازاین راه شانس نجات صلح جهان نیز بخودی خود به میزان زیادی افزایش یافت.

سناتور «مک‌گی» که در یک برنامه رادیویی صحبت میکرد اظهارداشت که‌وحشت عظیم امریکا از خطر وقوع یک جنگ اتمی بدون شک عامل ترمز کننده بزرگی بود که جلوی بکار برده شدن‌تمام قدرت نظامی‌امریکا را برضد کمونیستهای هندوچین گرفت. درنتیجه راه را برای پیروزی نهایی ارتش ویتنام شمالی و ویت‌کنگها در ویتنام جنوبی هموار کرد. طبق اظهار سناتور «مک‌گی» روسها در حدود چهار سال قبل و در شرایط‌خاص آن زمان‌بشدت وحشت داشتند که چین‌ممکن است‌از آب گل‌آلود اوضاعی که در جنوب شرقی آسیا بوجود آمده‌بود ماهی بگیرند و هرج و مرجی که در ویتنام وجود داشت‌بیش از حدبسود پکن تمام شود.

همین ترس بود که‌رهبران شوروی را برآن داشت تا به فکر بیافتند که با وارد کردن ضربات مرگبار اتمی برچین کهنه حسابهای دوابر قدرت کمونیست را تسویه کنند ودر نبردی که باید معلوم میکردکه مناطق نفوذ در آسیای جنوب شرقی باید بسود چه کسی تقسیم شود چین را نابود سازند.

سناتور «مک‌گی» مدعی است که در آن تاریخ وضع بقدری خطرناک شده بود که روسها ممکن بود تنها ظرف چند روز دیگر بعد از گرفتن تصمیم نهایی برای در هم کوبیدن پکن موشکهای حامل کلاهکهای هسته‌ای را بطرف چین روانه کنند. اتخاذ این تصمیم ازطرف رهبران‌شوروی بصورت‌یک‌ریسک‌بسیارحساب شده بودوآنها در محاسبات خود قبل از هر چیز وقایعی رادر نظر داشتند که آن‌روزها در ویتنام و سایر نقاط هندوچین جریان داشت و دورنمای آینده بنحوی بود که شوروی را بشدت نگران میکرد پرسیده شد که آیا امریکا هرگز به این فکر نیفتاد که از بمبهای اتمی برای‌پیروزشدن‌برکمونیستهای ویتنام استفاده کند؟ سناتور دموکرات امریکایی جواب‌داد: هرگز. تنها مسئله مهمی که در آن ایام توجه رهبران امریکا و طراحان استراتژی جهانی آنرا در وزارت دفاع امریکا جلب میکرد این‌مسئله بود که آیا شوروی واقعابرای تسویه حساب با چین‌درجنوب شرقی آسیا سلاح اتمی بکار خواهد برد یاخیر و آیاتصمیم احتمالی روسها برای در هم کوبیدن چین با سلاحهای اتمی تاچه اندازه یک ریسک حساب شده است رهبران امریکا نیز در آنوقت بروشنی آگاهی داشتند که شوروی در روابط خودباپکن‌به مرحله‌ای رسیده است که احساس میکند جریان وقایع در جنوب خاوری آسیا بسود چین و بزیان شوروی در جریان‌است.

حمله توپخانه اسرائیل به لبنان

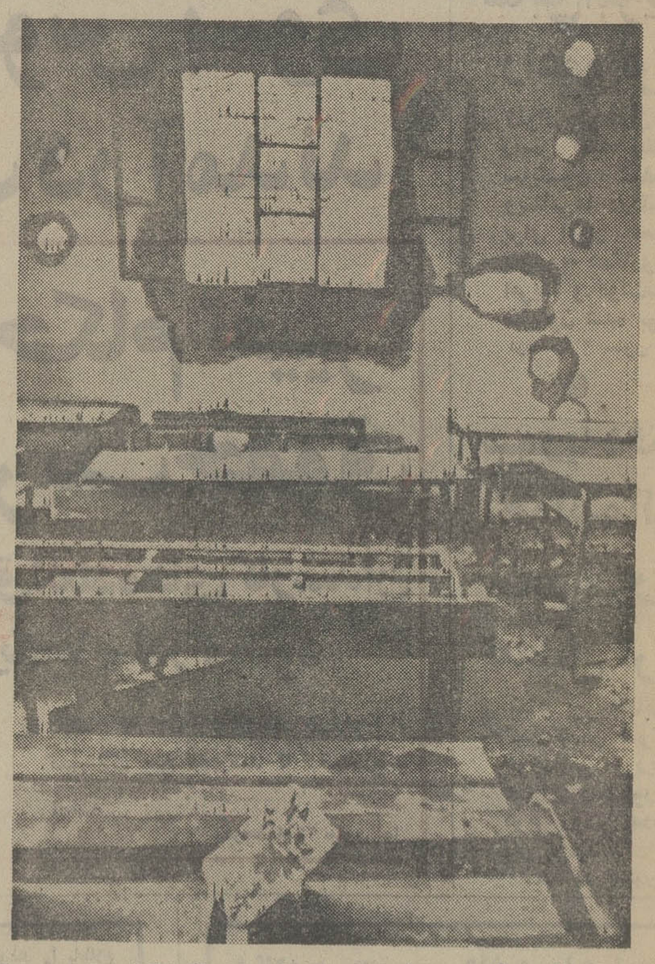

توپخانه اسرائیل ناحیه عرقوب در جنوب لبنان را زیر آتش گرفت و خساراتی‌وارد کرد. عکس قسمتی از خرابی‌واردبه‌یک‌کلاس‌درس را در دهکده «کفرشوبا» در جنوب لبنان‌نشان میدهد. عکس‌رادیوئی آسوشیتدپرس

شرکت صنایع نظامی اعراب تاسیس شد

قاهره ـ یونایتد پرس ـ مصر و سه کشور عربی نفتخیز موافقت کردند که باسرمایه‌یی معادل ۱۰۴۰ میلیون دلار به تاسیس شرکتی برای تهیه صنایع نظامی عرب اقدام کنند. سه کشور عربی نفتخیز عبارتند از عربستان سعودی، قطر و امارات متحده عربی.

هریک از این کشور ها ۲۶۰ میلیون دلار در این کار سرمایه گذاری میکنند. مرکز شرکت‌در قاهره است و این شرکت از شمول قوانین هر چهار کشور خاصه قوانین و مقررات‌پولی و مالیاتی معاف خواهد بود. یک کمیته عالی متشکل از چند وزیر از هر چهار کشور این شرکت را اداره میکنند و این کمیته بنوبه‌خود هیات‌مدیره‌یی شامل دو عضو از هر یک از چهار کشور را منصوب‌خواهد کرد.

پرزیدنت سادات ژنرال محمد جمسی را بعنوان نماینده مصر در کمیته عالی منصوب کرده است.

هدف حمله به مسجدالاقصی از بین بردن مقبره جد ملک‌حسین بود

عمان ـ خبرگزاری رویتر ـ مفسرخبرگزاری رسمی اردن دیروز طی تفسیری اظهار نظر کرد که خراب کردن و آلودن یکی از اماکن مقدسه مسلمانان در بیت‌المقدس که دو روز قبل پیش‌آمد کرد کوششی‌بودکه ازطرف‌گروهی از عناصر هرج و مرج طلب اسرائیلی برای ازبین بردن مقبره‌سلطان حسین بن‌علی‌ـ جد ملک حسین در نزدیکی مسجد اقصی بیت‌المقدس صورت گرفت.

خبرگزاری‌رسمی اردن به نقل از سخنان مسافرینی که از ساحل غربی اشغال شده رود اردن به عمان آمده‌اند در گزارش خود نوشته‌است که گروه اوباش و هرج و مرج طلبان اسرائیلی‌هنگامی که در مسجد اقصی نماز جماعت‌برپا بود حمله خود را آغاز کردند. مهاجمان به دو دسته تقسیم شدند که یکی از آنها بطرف مقبره شریف حسین حمله برد و شروع به آلودن آن بارنگ سیاه کرد و گروه دیگر بطرف مسجد عمر که در داخل مسجد اقصی قرار داردیراه افتاد. هدف گروه دوم نیز این بود که همان اعمال گروه اول را انجام دهد.

در برابر رفتار این گروهها مردمی که در داخل مسجد به نماز جماعت مشغول‌بودند با عده‌ای از مسلمانان محلی دیگر مداخله کردند و با عناصر اسرائیلی درگیری یافتند. این درگیری‌بصورت جنگ‌تن به تن سختی‌درآمد که در جریان‌آن از هردو طرف عده‌ای مضروب و مجروح شدند.

کوماندوهای صحرا عده دیگری از نظامیان اسپانیاراکشتند

مقامات‌اسپانیا پارچه‌های قرمز رادر صحرا جمع آوری کردند

رباط ـ رویتر ـ روزنامه لوماتن که بزبان فرانسه چاپ میشود و از ارگانهای نیمه رسمی‌دولت مراکش است‌دیروز گزارش‌داد که براثر انفجار پنج بمب در العیون ـ مرکز صحرای‌اسپانیا عده زیادی‌از نظامیان اسپانیایی کشته و یازخمی شده‌اند.

بموجب این گزارش بر اثر انفجار سه بمب که بوسیله چریکهای تحت رهبری «جبهه آزادی و اتحاد» (اختصارا «فلو») ـ یعنی نهضت مقاومت صحرای اسپانیا کار گذاشته شده‌بودچندین سرباز اسپانیایی کشته و زخمی شدند و انفجار بمب چهارم‌که مانند بمبهای‌دیگر از نوع ساعتی بود خانه یکی از افسران ارشد اسپانیا را ویران کرد.

در شب قبل از این وقایع نیزبمب دیگری در العیون‌منفجر شده بود که باعث مرگ چند نفر دیگر از نظامیان اسپانیایی گردید. سخنگویان جبهه‌آزادی بخش «فلو» ضمنا گفته‌اند که بدستور مقامات اسپانیایی تمام پارچه های‌قرمزی که درالعیون وجود داشت‌ازمغازه ها و انبار ها جمع آوری شده است تا اجازه داده نشود که‌مردم محلی آنرا برای ساختن پرچمهای مراکش‌مورداستفاده قراردهند. یکی از دلایل مقامات‌اسپانیایی برای گرفتن تصمیم مذکور این است‌که‌روز دوشنبه قرار است هیئتی از نمایندگان کمیته ضد استعمار سازمان ملل متحد برای انجام یک بازرسی محلی به صحرای اسپانیا بروند.

اخبار کوتاه جهان

قاچاق حشیش در لبنان و امریکا

● بیروت ـ یونایتدپرس ـ بنابراعلام منابع دولتی، گاردساحلی لبنان‌ازقاچاق دو هزار کیلوگرم حشیش ازلبنان جلوگیری‌کرده‌اند. در قاچاق این حشیش‌ها، ۷ مصری شرکت داشتند که‌همگی‌بازداشت‌شده‌اند. پلیس‌بیروت‌گفت: ملوانان یک کشتی مصری این حشیش‌ها را به آب های شمالی بیروت ریختند ولی گارد ساحلی انها را از آب گرفت.

ضمنا ماموران گمرک نیوجرسی، مقدارحشیشی به ارزش ۲۵ میلیون‌دلار که‌درمیان محموله‌خشکبار از بمبئی به نیوجرسی رسیده بود،کشف‌وتوقیف کردند. وزن این حشیش ۲۳۰ کیلوگرم بود.

ماموران گمرک، وقتی متوجه‌شدند نشانی‌گیرنده بجای آن که یک‌موسسه بازرگانی باشد، آپارتمانی واقع در مرکز شهراست نسبت به محموله‌مظنون شدند و آن را بازجوئی کردند.

آتش در نمایشگاه پاریس

● پاریس ـ آسوشیتدپرس ـ دیشب با وجود تلاش یك ساعته ۱۶۰ مامور آتش ـ نشانی، تالار غرفه اثاثه منزل در نمایشگاه صنعتی پاریس، که گفته میشود عمدا به آتش‌کشیده شده، بکلی سوخت و هزاران‌متر مکعب اثاثه منزل که در معرض تماشاگذارده شده بود، از بین رفت و بنابر تخمین پلیس، چندمیلیون فرانك خسارت وارد آمد. پلیس پاریس در پی فردیا افرادی است که غرفه را به آتش کشیده‌اند.

محاکمه ملك ادریس

● بیروت ـ یونایتدپرس ـ یك دادگاه لیبی ملك ادرس سلطان سابق لیبی راغیابا به ۷ سال زندان محکوم کرد. عده دیگری ازمقامات وزرای سابق لیبی نیز در این دادگاه به دوره ـ های زندان محکوم شدند. اتهام این عده ایجاد فساد در ارتش بوده است.

سرقت در تاسیسات نفتی نیجریه

● لاگوس ـ خبرگزاری‌فرانسه بدنبال سرقت هائی که اخیرا در تاسیسات نفتی نیجریه روی داده به نیرو های مسلح این کشوردستور داده شد سارقین راکه‌در صدد دزدی‌از موسسات‌نفتی برآیند بیدرنك زیر آتش بگیرند.

سارقین تاکنون تعداد زیادی از لوله های آهنی‌و مواد دیگراز تاسیسات‌نفتی نیجریه را دزدیده‌و دربازار آزاد فروخته‌اند. یك سخنگوی دولتی‌اظهارداشت ارزش موادی که طی یك سال اخیر از تاسیسات نفتی ربوده شده به‌پانصد هزار لیره میرسد.

زدو خورد در الجزایر

● الجزایر، آسوشیتدپرس، مقامات دانشگاه الجزایر، پس از زدوخوردشدیدی که بین دوگروه ازدانش جویان درگرفت‌وخسارت زیادی به اثاثیه دانشگاه وارد آورد، دانشگاهرا بطور موقت تعطیل کردند.

استعفای فرماندهان نظامی دومی‌نیکن

● سانتودومینکو ـ خبرگزاریها ـ پرزیدنت یواکین بالاگر رئیس جمهوری دومی‌نیکن استعفای ٤ تن ازرهبران نظامی راپذیرفت و خود مسئولیت نیرو های‌نظامی کشور رابرعهده گرفت. استعفادهندگان که عبارت بودنداز:دریاسالارآرامون دیمنز،وزیرنیرو های‌مسلح وسه فرمانده عالی نیرو های زمینی دریائی و هوائی. ضمن اعلامیه مشترکی مخالفت‌خودرابا تصمیمات اخیر پرزیدنت بالاگر که از سال۱۹٦٦ زمام قدرت رابه دست دارد اعلام کردند و از ریاست جمهوری خواستند که رئیس پلیس جدید راکه از دوستان نزدیک بالاگر است از کاربرکنار کند.

۲هزار نفر از مقامات لائوسی به تایلند فرارکردند

نیروهای کمونیست پاتت‌لائوبطرف پایتخت لائوس بحرکت درآمدند

وین ـ خبرگزاری فرانسه ـ یونایتدپرس ـ رویتر ـ اوضاع در لائوس همچنان آشفته و بحرانی است و هر آن انتظار میرود نیروهای پاتت‌لائو وارد وین‌تیان شده و دولت ائتلافی پرنس سوانافوما راواژگون سازند.

آخرین گزارشهای رسیده حاکی است که نیروهای جبهه میهنی «پاتت‌لائو» که در امتداد راه شماره سیزده بسوی‌پایتخت پیش میروند پس از دور زدن شهر «وانگ‌وینگ» به یکصد کیلو متری وین‌تیان رسیده‌اند.

از سوی دیگر سرهنگ «سینگ چانتاکوما» فرمانده نیرو های مقیم شهر «وان‌وینگ» که در ۱۵۰ کیلو متری شمال پایتخت قرار دارد تصمیم گرفته‌است‌روابط خودرا بانیروهای مسلح‌دولتی قطع کرده و تنها از دستور های پرنس‌سوانافوما پیروی کند.

در شب‌نامه هائی که امروز در وین‌تیان انتشار یافت گفته میشود که نیروهای لائوسی مقیم «وانگ وینگ» بامردم شهر و نیروهای مسلح میهنی (پاتت‌لائو) توافق کرده‌اند که از ایجاد هرگونه حادثه‌ای خودداری کرده و بشدت با عواملی که میخواهند درکشور آشوب بپاکنند مبارزه کنند.

سرهنگ «وینگ» از همه طبقات مردم خواسته است‌پشت سروی گرد آمده و برای مبارزه با دشمنان صلح و هماهنگی ملی‌دست بدست یکدیگر بدهند.

سرهنگ «وینگ» که یک افسر بیطرف است از دولت خواسته است که امنیت نیروهای بیطرف را که در سراسر کشور پراکنده هستند فراهم سازد و برای این منظور لازم است همه آنها را در شهر «وان‌وینگ» گردآورد.

سرهنگ «وینگ» همچنین باتوافق نیروهای پاتت‌لائو آزادی رفت و آمد در راه بین وین‌تیان و لوانگ پرابانگ را تضمین کرده است. در شب‌نامه اضافه شده است که پاتت‌لائو ها اکنون کنترل قسمت‌بزرگی ازاین‌راه مهم را بدست گرفته‌اند.

اعلامیه فرمانده نیروهای بیطرف لائوس در «وان‌وینگ» نشان میدهد که عملیات نظامی پاتت‌لائو تنها متوجه نیروهای ویژه ژنرال «وان‌پائو» است که در گذشته از طرف سازمان سیا تشکیل شده است تظاهراتی که اخیرا علیه این نیروها و فرمانده آن صورت گرفت‌وزیر دفاع و چند تن دیگر از وزیران کابینه رابه‌کناره‌گیری از هیئت دولت وادار کرد.

نیروهای بیطرف «وانگ‌وینگ» جزئی از نیروهای‌بیطرف سابق لائوس است که در سال ۱۹٦۰ قدرت را از دست سروان «کونگله» گرفت و پرنس فومارا دعوت کرد که‌قدرت را در لائوس بدست بگیرد.

نگرانی امریکا

در واشنگتن محافل رسمی آمریکا نسبت به اوضاع لائوس بشدت اظهار نگرانی میکنند. کارشناسان نظامی آمریکا میگویند پاتت‌لائوهاکه از موفقیت کمونیستها در ویتنام‌جنوبی و کامبوج دلگرم شده‌اند ممکن است در صدد برآیند که قدرت را در لائوس بدست بگیرند.

اما عقیده عمومی براین است که سوانافوما مصمم است در پست نخست‌وزیری باقی مانده و دولت ائتلافی را که یکسال قبل تشکیل شده است حفظ کند.

همین محافل اضافه کردند که در آینده نزدیک ممکن است حوادث جدیدی در لائوس‌وبویژه‌درراه شماره ۱۳ روی دهد.

یک سخنگوی وزارت امور خارجه درباره بحران اخیر کابینه اظهار داشت که گزارش استعفای پنج وزیر طرفدارغرب کابینه لائوس هنوز تائید نشده است.

سخنگوی وزارت امور خارجه آمریکا افزود که هیچیک از هزار نفر آمریکائی که دروین‌تیان اقامت دارند در جریان تظاهرات اخیر و حمله به سفارت این کشور در وین‌تیان زخمی نشده‌اند.

توطئه کودتا

جبهه چپ‌گرای پاتت‌لائو دیروز «سیزوک ناچامپاساک» وزیر دفاع دشت راستی لائوس‌را متهم کرد که برای برپا کردن‌یک کودتا دروین‌تیان نقشه کشیده است. خبرگزاری خائوسان پاتت‌لائو که‌این گزارش را منتشر ساخته دولت تایلندرا نیز متهم کرده است‌که وزیر دفاع دشت راستی لائوس را تشویق کرده تانقشه کودتارا عملی کند وبه‌حمایت تایلند پشتگرمی داشته باشد.

خبرگزاری پاتت‌لائو به‌نقل از منابع مطلع وین‌تیان نوشته است‌که وزیر دفاع حکومت ائتلافی موقت لائوس و عده‌ای از صاحبمنصبان عالیمقام وین‌تیان درروزهای۳ و ٤ مه جاری درجایی ازاین شهر جلسه محرمانه‌ای‌تشکیل دادند ودر آن‌نقشه کودتارا که‌باید در شهر بیطرف وین‌تیان اجرا شود تصویب کردند.

خبرگزاری پاتت‌لائو مدعی است‌که لااقل سه نفر از برجسته‌ترین شخصیتهای دست راستی لائوس قول‌داده‌اند که از کودتای وزیر دفاع پشتیبانی کنند. طبق همین‌گزارش روز سه‌شنبه گذشته عده‌ای از نظامیان وفادار به دست راستی‌ها درحالیکه لباسهای غیرنظامی دربرداشتند درنقاط حساس وین‌تیان مستقر شدند و در مواضعی قرار گرفتند که بتوانند در صورت لزوم برای عملیات غافلگیرانه مورد استفاده قرار گیرند. از دوسال قبل‌که پاتت‌لائو و دست راستیهای لائوس توافق کردند که یک حکومت ائتلافی موقت تشکیل دهند وین‌تیان یک شهر بیطرف شناخته شده است.

فرار

روز گذشته بیش از دوهزار نفر که عده‌ای ازرجال مهم و سرشناس نیز از آنجمله بودند از رودخانه‌مکونگ گذشته ووارد خاک تایلند شدند. این عده از اولین‌کسانی هستند که از ترس تصرف لائوس بدست کمونیستهای پاتت‌لائو از کشور خود فرار کرده‌اند بنابه‌اظهار مقامات پلیس اداره مهاجرت در پست «آدائو» که درساحل‌لائوسی رود مکونگ قرار گرفته است عده‌ای از کارکنان سفارت تایلند در لائوس نیز از جمله افرادی بودند که روزگذشته از مرز لائوس گذشتند و وارد تایلند شدند. یکی دیگر از فراریان سرهنگی است که پست وی معاونت وزارت‌کشور لائوس در یکی از کابینه‌های اخیر ذکر شده است.

دیروز از قول منابع دیپلماتیک در وین‌تیان گزارش داده شد که آن عده از اعضای دولت ائتلافی موقت‌لائوس که‌ازطرفداران ورجال مورد حمایت امریکا شناخته‌میشوند وپرنس سووانافوما نخست‌وزیر دولت مذکور درراس آنها قرار دارد ممکن است بزودی از لائوس فرارکنند وراه را برای تصرف این کشور بدست کمونیست های پاتت‌لائو هموار سازند.

از تاریخ فوریه ۱۹۷۳ که قرارداد متارکه جنگ میان دولت‌وقت‌لائوس وجبهه چپ‌گرای پاتت‌لائو به‌امضاء رسید اداره امور این کشور بدست یک حکومت ائتلافی موقت افتاده است که در آن وزیران و نمایندگان پاتت‌لائو و بیطرفها وعناصر وفادار به رژیم دست‌راستی و پادشاهی لائوس عضویت دارند روز گذشته (شنبه) در وین‌تیان که مرکز حکومت ائتلافی‌موقت شناخته میشود وضع‌آشفته‌ای وجودداشت‌که‌زندگی‌ساکنان آنراتقریبادچارهرج‌ومرج‌کرد.

این وضع ناشی از شدت یافتن وخامت جنبه‌سیاسی اوضاع لائوس است که مخصوصا طی هفته‌های اخیر و از هنگامیکه کامبوج و ویتنام جنوبی به‌تصرف کمونیستها درآمدند آشفتگی روزافزون کسب کرده است. لائوس کشور کوچکی است که باهردو کشور کامبوج و ویتنام همرز است. درباره حالت وحشت وهرج ومرجی که برلائوس حکمفرما شده است همین اندازه میتوان توضیح دادکه بلیط هواپیماهایی که قرار است بخارج از کشور پرواز کنند و بلیط قطارهایی که کنار رودخانه مکونگ به طرف‌مرزتایلند میروند برای مدتی نسبتا طولانی پیش‌فروش شده است. کسانیکه درصدد فرار و خارج شدن از لائوس برآمده‌اند بطور عمده از ویتنامی‌ها و چینی‌ها وتایلندیهایی تشکیل میشودکه خودرا آماده کرده‌اندتابه‌محض احساس خطر سقوط کردن لائوس بدست نیروهای کمونیست پاتت لائو از لائوس خارج شوند.

سناتور منسفیلد:

لائوس زیرسلطه پاتت‌لائو درمی‌آید

واشینگتن ـ یونایتدپرس ـ سناتور مایک مانسفیلد رهبر فراکسیون اکثریت دموکرات های سنای آمریکا پیشگوئی کرد که کمونیستهای پاتت‌لائو دیر یا زود برکشور لائوس چیرگی خواهند یافت‌ولائوس نیز مانند کامبوج که اخیرا به تصرف کمونیستهای خمر سرخ درآمده است تبدیل به کشوری منزوی‌وجدا ازدنیای خارج خواهد شد.

سناتور مانسفیلد گفت من میتوانم پیشگوئی کنم که مانند وقایعی که اخیرا در کامبوج‌روی داده است‌جبهه دست چپی پاتت‌لائو نیز بزودی درحکومت ائتلافی موقت لائوس تبدیل به نیروی حاکم خواهد شد و این احتمال به عقیده من بسیار زیاد است.

مانسفیلد اضافه کرد که‌طبق عقیده شخصی وی بعد از آنکه‌حکومت ائتلافی موجود لائوس ازمیان برداشته شود پاتت‌لائو کماکان پادشاه کنونی این کشور را بعنوان رئیس کشور و ملت برسمیت خواهد شناخت و ادامه پادشاهی وی را قبول‌خواهد کرد.

تروریستهای آلمانی تهدید کردندپرنسس «کریستینا» را بقتل میرسانند

استکهلم‌ـ یونایتدپرس ـ پلیس سوئد، دیروز مراقبت از پرنسس کریستینا و وزیر مشاورکابینه‌سوئدراکه‌توسط یکگروه چریکی آلمان‌غربی تهدید به‌مرگ شده‌اندافزایش دادند این تهدید درنامه‌یی به‌نشانی روزنامه سوئدی «اکسپرسن»عنوان‌شده بودو ضمن آن‌تقاضای‌پرداخت‌دو میلیون‌مارک(۸۵۰ هزاردلار) باج شده‌بود تهدیدکنندگان نوشته بودند در صورت عدم‌پرداخت این‌مبلغ، جان‌ـ آناگرتالیجون وزیر مشاورو جان «کریستینا» در خطر خواهد بود آنها هم چنین تهدید کرده‌اند که عملیات تروریستی خود رادرآلمان شدیدمیکنند و با موشک‌های سام ـ۷ـ آشتوتکارت را هدف قرارمیدهند.

دردفتر هواپیمائی شوروی در واشنگتن بمب منفجر شد

واشینگتن ـ آسوشیتدپرس ـ صبح روز شنبه درساختمانی که دفتر نمایندگی شرکت هواپیمایی‌شوروی(ائروفلوت) در واشینگتن در آن قرار گرفته است بمبی منفجر شد که خرابیهای‌اندکی ببارآورد ولی طبق گزارشهایی که بعدا منتشر شد به هیچکس در این حادثه گزند جانی وارد نشد دفتر ائروفلوت در اوایل سال جاری بعدازآنکه هواپیمایی مذکور بین مسکو و واشینگتن خط ارتباط مستقیم هوایی ایجاد کرد تاسیس شد. مقر ائروفلوت در همان ردیف ساختمانهایی قرار گرفته است که سفارت شوروی در واشینگتن را نیز دربرمیگیرد.

طبق گزارش پلیس‌واشینگتن تاکنون‌هیچ شخص مشکوکی که احتمالا در منفجر کردن بمب دردفتر ائروفلوت مقصر بوده باشد بازداشت نشده است.

دولت‌ویتکنگ کلیه همکاران سابق امریکائیها را عفوکرد

سایگون ـ خبرگزاری‌فرانسه ـ ژنرال «تران‌وان‌ترا» رئیس کمیته نظامی که اخیرا در سایگون تشکیل شده است ضمن نطقی در سایگون اظهار داشت، برای بدست آوردن پیروزی که ما امروز آن را جشن می گیریم بسیاری از فرزندان ملت قربانی شده‌اند ما اکنون‌در برابر این‌سربازان سر تعظیم فرود می آوریم. ژنرال «تران‌وان‌ترا» گفت آمریکائی ها مرتکب جنایات عظیمی شده‌اند که برهیچکس پوشیده نیست. نوکران‌ویتنامی آمریکا که دشمن را بخاك ما دعوت کردند تاقبور نیاکان مارانابود سازند در برابرتاریخ مسئولیت بزرگی دارند.

ژنرال «تران‌وان‌ترا» افزود، با استقلال و صلح مامی توانیم صاحب همه چیز بشویم و همه طبقات ملت باید در عملی کردن آرمانهای «هوهو» که در راس آنها «وحدت بزرك ملی» وجود دارد تلاش کنند. ما دشمنی را منکوب کرده‌ایم که در دنیا بیش از هر کشور دیگر دلار و اسلحه دارد. این‌پیروزی تاریخی پیروزی یك ملت پر افتخار است که تمدن آن به چهار هزار سال قبل میرسد.

رئیس کمیته نظامی‌سایگون در باره ویتنامی هائی که‌برای آمریکائی ها و رژیم پوشالی سابق کارکرده‌اند گفت‌دولت انقلابی با ابراز حسن‌نیت کامل آنها را مورد عفو قرار میدهد چه دولت انقلابی میداند که آنها مجبور بوده‌اند برای‌امرار معاش با آمریکائی‌ها ورهبران پوشالی همکاری کنند.

دولت انقلابی همچنین کسانی را که نسبت به ملت‌ومیهن‌راه خطا پیش گرفته بودند مورد عفو قرار میدهد و راهی برای انجام کارهای شرافتمندانه در پیش پای آنها میگذارد، ولی کلیه کسانی که از امروز با صلح و استقلال کشورمخالفت کنند بشدت مجازات خواهند شد.

از سوی دیگر دولت انقلابی ویتنام جنوبی اعلام داشت‌کلیه ویت‌نامی هائی که در حوادث اخیر به سنگاپور پناهنده شده‌اندمیتوانندبادیگرآزادانه به سایگون بازگشته و در زادگاه خود زندگی کنند.

دولت انقلابی ویتنام جنوبی ضمن تلگرافی‌از دولت‌سنگاپور خواسته است‌که حداکثرکمك رابه پناهندگان ویتنام جنوبی بکند.

هنوز هفت هزار وپانصد پناهنده ویتنامی در سنگاپور بسر می‌برند وقرار است ظرف امروزیافردا باکشتی‌عازم‌جزیره گوام بشوند.

موزائیک ماشینی ناصید
تلفن ۶۲۱۰۵۲ - ۶۲۱۰۵۳

GEFIC
خیابان پروانه شماره ۲۲
بهترین قسمت مسکونی (نوئی)
• چهار اطاق: از ۶۹۱۰۰۰ فرانك به بالا
• شش‌اطاق: از ۸۸۹۰۰۰ فرانك به بالا
با پنج دقیقه فاصله تاشانزه‌لیزه
وساختمان های پنج طبقه ده‌آپارتمانی
فوق‌العاده مجلل و لوکس
ژفیک
خیابان تخت‌طاووس شماره ۸۸
(ازطرف خیابان فرح)
تلفن‌های:
۸۴۵۳۱۹ ۸۴۲۱۶۰

IRAN MARINE INDUSTRIAL CO.
IMICO
BUSHEHR SHIPYARD
BUILDS INTERNATIONAL CLASSED
STEEL TUGS
and
DECK BARGES
STANDARD DESIGN
ALL STEEL
140' - 160' - 180'
OFFICE TEHRAN
SHIPYARD BUSHEHR
PHONE: 829406 - 826342
TELEX NO. 212319 SEDI IR

باپیت محصولی ازفنلاند
اصلاح اراضی ماسه‌ای کنار دریا بجای خاك.
اصلاح خاك باغچه وتقویت آن.
ازدیاد گل ورشد نباتات گندائی.
پوشاندن بذرچمن وسایربذروربجای پهن.
رشد کافی ریشه نباتات.
هوای کافی ـ مواد غذائی کافی ـ صرفه‌جوئی درآب
استریل ـ اقتصادی ـ بدون علف هرز ـ عاری ازبیماریها
FINNPEAT ST-400
نمایندگی انحصاری درایران: دفترفنی کشاورز ـ
تخت جمشید شرقی ـ شماره ۰۳٦۰
تلفن: ۷٦۲۷۹۲ - ۷۵۳۳۰۰

سفر مهم سادات بکشورهای عربی از فردا آغاز میشود

قاهره ـ خبرگزاری فرانسه ـ پرزیدنت انور سادات برای تشکیل صف واحدی از اعراب در کنفرانس آینده صلح ژنو فردا دیدار خود را از کشور های عربی آغاز میکند.

کمال ابو المجد وزیر اطلاعات مصر دریک‌کنفرانس مطبوعاتی در بیروت اظهار داشت که دیدار رئیس جمهوری مصراز کشور های برادر دارای‌اهمیت فوق‌العاده است ، و احتمال میرود در جریان این سفر یک کنفرانس عالی چهار جانبه از سوریه، مصر، اردن وسازمان آزادی‌بخش فلسطین تشکیل شود.

وزیر اطلاعات مصر در باره دیدار آینده جرالد فوردو انور سادات گفت که در مذاکرات روسای جمهوری دو کشور دورنمای کنفرانس ژنو مورد بررسی قرار خواهد گرفت و اضافه کرد که تشکیل‌کنفرانس سران دو کشور بهیچوجه‌مانعی در راه فعالیت های دیگری که برای حل و فصل اختلافات صورت میگیرد بوجود نخواهد آورد.

در هر حال دیدار روسای جمهوری دوکشور پس ازسفر وزیر امور خارجه شوروی به قاهره انجام خواهد شد.

بنوشته الاهرام گرومیکو روز ۱۹ مه پس ازملاقات باهنری‌کی‌سینجر در ژنو وارد قاهره خواهد شد. از سوی دیگر رادیو قاهره گزارش داد که انور سادات در آستانه دیدار خود از کشورهای عربی پیامی برای ملک خالد فرستاده‌است. اشرف مروان دبیر مطبوعاتی سادات درمسائل خارجی‌دیشب عازم ریاض شد تا شخصا پیام رئیس جمهوری مصر رابه‌پادشاه عربستان‌سعودی تسلیم کند.

هدف اصلی رئیس جمهوری مصر از این‌فعالیت‌های سیاسی فراهم کردن مقدمات کنفرانس ژنو ورفع اختلافات کشورهای عربی قبل‌ازتشکیل این‌کنفرانس است.

مصر تاکنون روش خود را در این کنفرانس بارها تشریح کرده و اعلام داشته است که بدون‌حل‌مسئله فلسطین‌اختلافات خاورمیانه حل نخواهد شد.

از این‌رو لازم است‌که‌نمایندگان سازمان آزادی بخش فلسطین با برخورداری تساوی ازحقوق کامل در کنار کشور های عربی در کنفرانس حضور یابند.

اسماعیل فهمی وزیر امور خارجه مصر دیشب‌بار دیگراین مسئله را درخاورمیانه تاکیدکرد و گفت بدون حل مسئله‌فلسطین برقراری صلح عادلانه و پایدار در خاورمیانه امکان‌پذیرنخواهد بود.

وزیر امور خارجه مصر که در برابر روزنامه‌نگاران هلندی سخن میگفت تصریح کردکه‌باید رسما از سازمان آزادی بخش فلسطین برای‌شرکت درکنفرانس ژنو دعوت شود.

اسماعیل‌فهمی افزود که مصر حاضراست‌بلافاصله پس‌از پایان تماس های کنونی به کنفرانس ژنو برود.

بعقیده مصر تنها با سه شرط ممکن است کنفرانس‌ژنو درکار خود برای حل اختلافات خاور میانه موفق شود:

ـ ایالات متحده بیش ازپیش اسرائیل را زیرفشار قرار دهد.

ـ آمریکا و شوروی در جستجوی راه‌حل با یکدیگر همکاری نزدیک داشته باشند.

ـ اعراب کلیه منابع نظامی و اقتصادی خود را برای موفقیت مذاکرات بسیج کنند و این کار جز با برقراری یک همکاری و همبستگی نزدیک‌بین آنها امکان پذیر نخواهد بود.

و پرزیدنت انور سادات دردیدار خود از کشور های عربی‌برادر درراه‌تحقق بخشیدن‌باین‌همکاری و همبستگی کوشش خواهدکرد.

ملک حسین پادشاه اردن و همراهان‌او دیروز از شهر «والت‌دیسنی» دیدن کردند و شخصیت های معروف‌کارتون‌را ازنزدیک مشاهده کردند، عکس ملک حسین رادرمیان دو شخصیت معروف کارتون «پلوتو» و «میکی موس» نشان میدهد.
عکس رادیوئی آسوشیتدپرس

تعویق سفر سادات به یوگسلاوی

قاهره ـ یونایتدپرس ـ خبرگزاری خاورمیانه دیروز اعلام کرد که به علت‌بیماری پرزیدنت‌تیتو ، سفر پرزیدنت سادات به یوگسلاوی‌که قرار بود روز ۱۸ مه (۲۸ اردیبهشت) صورت گیرد ، به تاخیر افتاده است.

پرزیدنت سادات قرار بود در پایان سفرش به چهار کشور عربی ـ کویت، اردن، عراق و سوریه ـ که ازفردا آغاز میشود به یوگسلاوی برود. تاریخ مجدد سفر سادات به یوگسلاوی بعدا تعیین میشود.

خروج «دوبی» ازفدراسیون امارات عربی تکذیب شد

ابوظبی ـ رویتر ـ منابع رسمی‌امارات متحده عرب دیشب گزارشهای منتشر شده در مطبوعات کویت را دایر براینکه گویا دوبی در نظر دارد از فدراسیون امارات خلیج فارس خارج شود قویا تکذیب کرد.

مقامات یاد شده در جواب گزارشی که روزنامه کویتی مستقل «الرای‌العام» از دوبی دریافت کرده و آنرادرصفحه اول شماره دیروز خود با تیتر درشت بچاپ رسانده است‌تاکید کردند که ازطرف هیچیک از امارات تشکیل دهنده فدراسیون امارات متحده عرب‌کوششی درجهت خارج شدن از این اتحادیه جریان ندارد.

منابع مذکور تایید کردندکه درحال حاضر پاره‌ای‌مسائل و مشکلات برای فدراسیون امارات خلیج فارس وجود دارد اما خاطرنشان‌ساختند که درباره این مسائل علنا بحث شده و بعلاوه کمیته ویژه‌ای بوجود آمده است تا راه حل های مسائل‌مورد اختلاف فدراسیون‌را طراحی و توصیه کند و گزارش مطالعات این کمیته قراراست روزدوشنبه(فردا)درشورای عالی فدراسیون که شیوخ و سران امارات‌عضوفدراسیون و اعضای آن هستند مطرح شود.پیشنهاد هایی که‌شورای عالی اتحادیه امارات عرب باید به آنها رسیدگی کند شامل پاره‌ای مسائل مهم از قبیل ادغام و یکی کردن نیرو های نظامی و پلیس تمام امارات عضو فدراسیون تجدید نظر درتعهدات‌هریک از امارات (به استثنای ابوظبی) برای تامین بودجه مشترک فدراسیون است.

منابعی که از آنها نقل قول شده است تاکید کرده‌اندکه برخلاف گزارشهای جراید کویتی عدم توافق احتمالی شیوخ عضو شورایعالی فدراسیون در هرزمینه‌ای از مسائل مختلفی که موردبحث آن‌قرار خواهد گرفت بدین معنی نخواهدبود که اتحادیه امارات خلیج فارس در بن‌بست قرار خواهد گرفت و چاره‌ای جز متلاشی‌شدن و جدایی امارات‌عضو آن از یکدیگر نخواهد داشت.

همان منابع تصریح کرده‌اند که حتی اگر در شورایعالی فدراسیون‌امارات خلیج‌فارس در مورد راه های حل یک مسئله ویا تمام مسائلی که مطرح است توافقی حاصل نشود بازهم فدراسیون موجودیت خود را از دست نخواهد داد.

روستائیان عرب یک اتوبوس اسرائیلی را آتش زدند

تل‌آویو ـ یونایتدپرس ـ بنا به گزارش پلیس اسرائیل یک اتوبوس ترانزیتی دیروز در حال حرکت در نزدیکی شهر رمله واقع در اراضی اشغال شده ساحل غربی‌رود اردن آتش گرفت .گزارش پلیس اسرائیل حاکی است که اتوبوس هنگام آتش‌گرفتن حامل مسافر نبوده و آتش سوزی بدلایل فنی و بدون آنکه پای خرابکاری درمیان بوده باشد روی داده است.

در یک گزارش دیگر که از رادیو دولتی اسرائیل در بیت‌المقدس پخش گردیدگفته شده است که عده‌ای از روستائیان عرب یک اتوبوس اسرائیلی را که در ساحل غربی رود اردن قرار داشت آتش زده‌اند طبق این‌گزارش روستائیان عرب اتوبوس مذکور رادرحالیکه درداخل شهر رمله پارک کرده بود و راننده و مسافران در یک قهوه‌خانه مشغول صرف غذا بودند با ریختن بنزین به قسمتهای مختلف اتوبوس به آتش کشیده‌اند. در این گزارش نیز گفته شده که اتوبوس آتش گرفته منهدم گردیده‌ولی به هیچکس‌آسیب جانی نرسیده است. پلیس اسرائیل بلافاصله شهر رمله را محاصره کرد و عده زیادی از اشخاص مشکوک را دستگیر نمود.

اعضای هیات میانجی گری‌میان مصر ولیبی باسادات ملاقات کردند

قاهره ـ رویتر ـ انور سادات رئیس جمهوری مصر دیروز هیئتی ازنمایندگان پارلمان فدراسیون جماهیر عرب را که‌از مصر و سوریه و لیبی تشکیل میشوددر قاهره بحضور پذیرفت و با اعضای آن درباره امکانات برطرف کردن اختلافات مصر و لیبی گفتگو کرد. اعضای هیئت مذکور بعد از این ملاقات قرار بود برای انجام دادن یک ماموریت مشابه رهسپار طرابلس شوند و با سرهنگ معمر قذافی رئیس شورای انقلاب لیبی نیز مذاکره کنند.

روابط مصر و لیبی از چندی پیش بعلت اختلاف نظرهای مربوط به مسائل خاورمیانه و اموری که به مناسبات دو جانبه طرابلس و قاهره مربوط میشود بشدت تیره شده و مطبوعات و رادیو تلویزیونهای دو کشور مدتی است که در یک سلسله از بیرحمانه‌ترین کشمکش تبلیغاتی درگیر شده‌اند.

بشیرالربیطی که ریاست هیئت نمایندگان پارلمان فدراسیون سه جانبه جماهیرعرب را هنگام ملاقات کردن با سادات برعهده داشت بعدا گفت که مذاکرات با رئیس جمهوری‌مصر بسیارثمربخش بوده‌وانور سادات آمادگی خود را برای همکاری کردن به منظور کمک به رفع اختلافات مصر ولیبی نشان داده است. هیئت‌مذکور بعدا برای دنبال کردن ماموریت خودازلیبی به سوریه خواهد رفت وبا حافظ اسد رئیس جمهوری این کشور نیز مذاکراتی انجام خواهد داد.

ساندی تایمز: ملک خالد روش آشتی جویانه نسبت بشوروی درپیش می گیرد

لندن ـ رویتر ـ هفته نامه ساندی تایمز چاپ لندن امروز نوشت که ملک خالد بن عبدالعزیزپادشامجدیدعربستان سعودی میکوشد روش‌آشتی جویانه‌ای نسبت به اتحاد شوروی در پیش گیرد. طی مقاله‌ای که دیوید هولدن یکی از خبرنگاران ساندی تایمز براساس نتایج یک گفت و شنود با پادشامجدیدعربستان سعودی نوشته است ، در گزارش خوداز قول ملک‌خالد نقل میکند که به عقیده وی اتحاد شوروی ابرقدرتی‌است که در صحنه سیاست جهان نقشی بزرگ‌دارد ودرمناقشات اعراب و اسرائیل نیز نقش شوروی‌بسیار پراهمیت‌است.

ملک خالد که در مارس گذشته پس از کشته شدن برادرش ملک فیصل‌پادشاهی عربستان سعودی رسیده است علاقمند و امیدوار است که به ۵۰ میلیون نفر مسلمانان شوروی آزادی واجازه داده شود تا فرایض دینی خودرا بجای آورند و پادشاه‌کشور سعودی احساس میکند که اتحاد شوروی نیز دارای روشی است که‌در همین‌جهت یعنی آزادی مذهبی مسلمانان کثیرالعده روسیه جریان دارد.

سوریه دفتر هواپیمائی عراق را تعطیل کرد

دمشق ـ خبرگزاری فرانسه ـ یک منبع وابسته بوزارت امور خارجه سوریه اعلام داشت‌که دولت سوریه‌تصمیم گرفته است دفتر مشترک هواپیمائی سوریه را دربغداد تعطیل کند.

همین منبع ادعا کرد که سوریه این تصمیم را بعلت بدرفتاری با کارکنان شرکت هواپیمائی سوریه در بغداد اتخاذ کرده است و این‌روش با رسوم مهمان نوازی و روابط برادرانه دو ملت مغایرت دارد.

وی‌افزود: ما به‌مدیرشرکت هواپیمائی سوریه در بغداد دستور داده‌ایم که هرچه زودتر به دمشق باز گردد.

ما همچنین تصمیم گرفته‌ایم بعنوان مقابله بمثل دفاتر شرکت هواپیمائی عراق را در دمشق تعطیل کنیم.

وزیر اطلاعات مصر: برژنف اکنون بهترمی‌تواند سیاست‌خودرا در خاورمیانه اجرا کند

بیروت ـ رویتر ـ احمد کمال ابو المجد وزیر اطلاعات مصر دیروز گفت که‌به‌اعتقاد او برژنف رهبر حزب کمونیست شوروی اکنون بیش از گذشته‌قادر به اجرای‌سیاست و نظرات خود است.

از ابو المجد که در یک کنفرانس‌مطبوعاتی در بیروت سخن میگفت ، درباره گزارش‌یک روزنامه بیروتی هوادار عراق توضیح خواسته شد. در این گزارش گفته شده بود که اتحاد شوروی موافقت کرده‌است که بدهی های مصر تا سال ۱۹۷۲ رانادیده بگیرد ، و باز پرداخت بقیه وام‌ها را بطور اقساط بپذیرد.

ابو المجد توضیح‌دادکه : «من‌امیدوارم مدیر مسئول این روزنامه بیروتی مرامطمئن کند که این گزارش را از منابع موثق‌بدست آورده است زیرا من مایلم که آن را باور کنم». او اضافه کرد : «من مایل نیستم که وارد جزئیات سیاست شوروی بشوم. زمانی بود که سیاست برژنف در کرملین با مخالفت روبرو بود. اما من فکر میکنم که امروزه ، برژنف میتواندنظرخود رابرکرسی بنشاند و بنابراین من‌امیدوارم که آن‌گزارش صحیح باشد».

پرزیدنت سادات در نطق روز اول ماه مه خود از اتحاد شوروی خواسته بودکه نظر خود را در مورد بازپرداخت وام های مصر اعلام کند.

سادات گفته بود که مصر نمیتواند این وام ها را با همان نرخ بهره‌ئی که درگذشته وجود داشته بازپرداخت کند.

مجله دنیای ورزش منتشر شد

مرد در هرسن و سال و در هرشرایطی که باشد همیشه اسیر هوس های کودکانه زنان است!

از صبح چهارشنبه
فقط در سینما
رادیوسیتی
یك کمدی ناب و بی نظیر از سینمای امریکا

هوسهای کودکانه
THE HEARTBREAK KID
رنگی
با شرکت: چارلز گرودین
جین برلین ، ادی آلبرت
بکارگردانی: اینن می
محصول فوکس قرن بیستم

گیشه سینما رادیوسیتی همه روزه بلیط رزرو میکند

تلویزیون بلر جام جهان نما

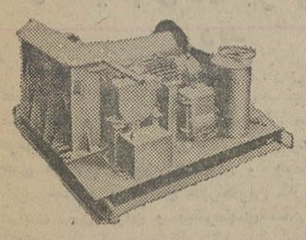

Graff silberblau
وینچهای تمام برقی ودستی ساخت کارخانجات فاف آلمان.
نماینده انحصاری: وزنه (شرکت سهامی خاص)
خیابان آیزنهاور ـ بعد از دانشگاه آریامهر ـ ۶۴۶
تلفن: ۸۴ـ۹۵۰۰۸۱

HAP-CRANE

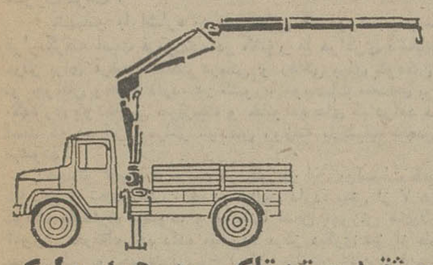

جرثقیل ۵ تن تلکسوپی هیدرولیکی
هاپ ساخت آلمان غربی
نماینده انحصاری شرکت هیدروماشین
آیزنهاورشماره ۶۲۸ تلفن ۸۸ـ۹۵۰۰۸۵ـ۹۵۸۵۵۵

مهندسین محترم
وصاحبان ساختمانهای مدرن
عالیترین وشیکترین کاشی خارجی واردشد
نماینده انحصاری درایران ـ شرکت تایل سرام
خیابان روزولت ـ مقابل سینما دیاموند
شماره ۲۴۵ ـ تلفن ۸۳۲۲۶۹ و ۸۳۰۲۳۴

مرکز بازرگانی آمریکا
نمایشگاه
ابزار برقی صنعتی
دوازده شرکت آمریکائی پیشرفته‌ترین ابزار برق وصنعتی رادر زمینه فوق‌العاده وسیعی نمایش میدهند.
۲۲ تا ۲۴ اردیبهشت ازساعت ۱۰تا۱۸
خیابان بلوار الیزابت شماره ۶۱

دانشگاه تهران
دانشکده پزشکی پهلوی
سخنرانی درباره تازه‌ترین پدیده های‌بیماری های قلب
باطلاع همکاران گرامی میرساند که در روز های ۲۰ـ۲۱ـ۲۲ اردیبهشت ماه۱۳۵۴ ازساعت ۸ صبح‌الی ۱ بعداز ظهر جلسات سخنرانی، بحث‌و گفت‌وشنود در باره تازه ترین پدیده های بیماریهای قلب باشرکت آقای پرفسور الیوت کورده استادبالینی بیماریهای داخلی دانشکده پزشکی کالیفرنیا ـ خانم دکتر انگل‌استاد بیماریهای قلبی کودکان مرکز پزشکی کرنل‌ـآقای پرفسورشام‌وه استاد ورئیس گروه جراحی قلب و عروق دانشکده پزشکی‌دانشگاه استانفورد کالیفرنیا ـآقای پرفسور دریفوس استاد بیماریهای داخلی کالج پزشکی‌جفرسن ورئیس گروه‌بیماریهای قلبو ریه از دانشگاه پنسیلوانیا و آقای دکتر رضوی رئیس بخش داخلی قلب کلیولند کلینیك امریکا با همکاری بخش‌داخلی وجراحی قلبو عروق این دانشکده درتالار فیر دانشکده‌پهلوی برگزار میگردد.
بدین وسیله از همکاران ارجمند و دانشجویان علاقمند دعوت میشود که درجلسات مزبور شرکت فرمایند.
م‌الف ۲۷۷۹

بنا باستقبال شما
تخفیف بی سابقه مینی رولز
ادامه‌دارد

فروشگاه مینی رولز
آدرس: خیابان اریامهر ـ جنوب‌میدان ایران‌نوین ساختمان ۶۴ فروشگاه مینی‌رولز تلفن ۶۵۹۶۴۲

آگهی
شرکت‌منحله برق هفتگل اشیاء زیر را بفروش میرساند.
۱ـ دو دستگاه دیزل دوسیلندر بلاک استون بقدرت هرکدام (۱۱۲ اسب) ۷۵ دور ژنراتور ۷۵ کیلوائی بلابکو.
۲ـ یک دستگاه دیزل بقدرت ۲۸۰ اسب ۷۵۰ دور با ژنراتور ۱۵۰ کیلوات باتابلو.
۳ـ یک دستگاه دیزل ۴ سیلندر ۶۰۰ دور بقدرت ۱۸۰ اسب با ژنراتور ۱۲۰ کیلوات و تابلو.
۴ـ دودستگاه تقویت ترانسپورت موتور بقدرت۱۳۵ کیلوات.
هفتگل شماره ۱۸۲ محمد محمدی

آگهی مناقصه شماره ۷
پست مهندسی پایگاه عباسی در نظر دارد وسائل برقی فشار قوی و ضعیف مورد نیازخود را از طریق مناقصه خریداری نماید. پیشنهاد‌دهندگان میتوانند جهت کسب اطلاع بیشتر و دریافت شرایط و مشخصات معامله تا تاریخ ۵۴/۲/۲۳ به پست مهندسی پایگاه‌مراجعه‌نمایند.
مهندسی پایگاه عباسی

آگهی مناقصه
این سازمان بسته‌بندی هزار و پانصد و سی (۱۵۳۰)تن چای را بمناقصه میگذارد. طالبین برای دریافت شرایط مناقصه و طرح قرارداد و تسلیم پیشنهاد میتوانندهمه روزه تا آخر وقت اداری روز سه شنبه ۳۰ اردیبهشت ماه سال ۱۳۵۴ که آخرین روز قبول پیشنهادات است به اداره دبیرخانه سازمان واقع در تهران ـخیابان داور ـ مقابل وزارت دادگستری مراجعه نمایند.
م‌الف ۲۵۸۴
سازمان غله و قند و شکر وچای کشور

برای این دو مامور پلیس فقط یك قانون وجود داشت: بدام انداختن مجرمین بهر قیمت و بهرشکل و بدون هیچگونه ترحم.
از صبح چهارشنبه
فقط درسینما
پارامونت

الیوت گولد
در فیلم رنگی
شیطان
POLICE
"BUSTING"
باشرکت: رابرت بلیک
آلن گارفیلد
محصول ۱۹۷۵ یونایتدآرتیست

ابزارحرفه‌ای سبك
بلاك اندكر
با کاربرد بسیار عالی و قیمت مناسب
سمباده لزران جهت سمباده زدن و پاك‌کردن رنگ‌کهنه اشیاء
در دو مدل بالرزش های ۴۰۰۰ و ۱۲۰۰۰ بار در دقیقه

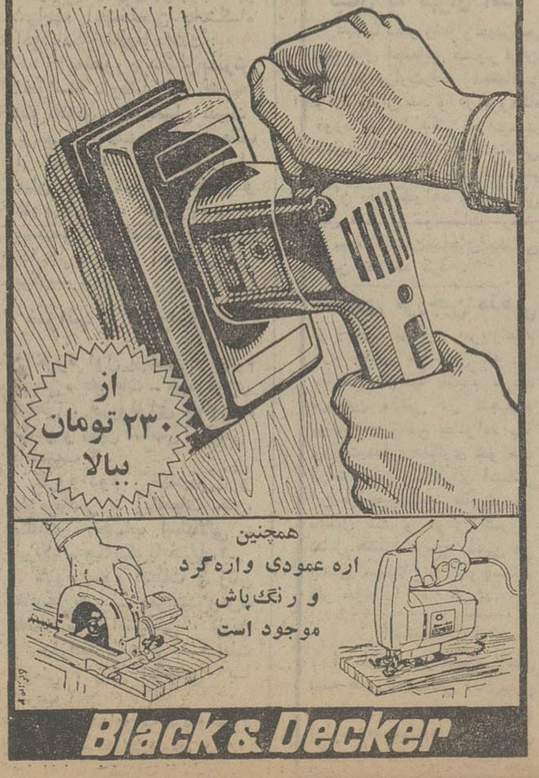

از ۲۳۰ تومان ببالا
همچنین
اره عمودی واره‌گرد
و رنگ‌پاش
موجود است
Black & Decker

سینه‌موند
نمایش دهنده فیلم های مخصوص کودکان ونوجوانان و خانواده ها
ازصبح سه‌شنبه
هدیه میکند
پرشکوه‌ترین ، مهیج ترین و قشنك‌ترین فیلم افسانه‌ای از ماجراهای پسر سندباد ـکه بزرك و کوچك بیك اندازه از آن لذت خواهند برد

پسر سندباد
سوپرسکوپ رنگی
SON OF SINBAD
باشرکت: دیل رابرتسون
سالی فارست
وینسنت پرایس

شهبانو درمکزیک

ازفعالیتهای زن ایرانی صحبت کردند

مکزیکوسیتی ـ خبرگزاری پارس ـ ۲۰ اردیبهشت ـ علیاحضرت شهبانو امروز در مصاحبه‌ای با خبرنگاران مطبوعات و شبکه رادیو تلویزیون مکزیک اظهار نظر فرمودند که آزادی و برابری حقوق زنان علاوه برحمایت های قانونی مستلزم همکاری و همفکری مردم است .

شهبانو در پاسخ خبرنگاران که در مورد حقوق و آزادی زنان ایران و پیشرفتهای آنان سئوال می کردند گفتند: زنان کشور ما طی ۱۲ سال گذشته پس از اعطای حقوق سیاسی و اجتماعی به زنان ، در زمینه‌های‌مختلف فعالیت گسترده‌ای داشته‌اند. زنان کشور ما از برابری حقوق سیاسی و اجتماعی بامردان برخوردارند وباتلاشی که در مورد آموزش زنان بوسیله سازمان های مختلف و با کمک دولت انجام میشود، زنان برای مشارکت‌بیشتر در فعالیت‌های مورد نیاز کشور ما آمادگی لازم خواهند یافت .

مصاحبه خبرنگاران مکزیکی با شهبانو در پایان‌بازدید معظم‌لهاز مجتمع ، درمانی و رفاهی کودکان‌مکزیکوسیتی صورت گرفت .

شهبانو با اشاره به تاسیساتی که مورد بازدیدشان قرار گرفته است فرمودند، در کشور ما مراکزی مشابه‌این مرکز برای عرضه خدمات درمانی و رفاهی برای کودکان و نو جوانان وجود دارد. در کشورما موسسات متعددی برای نگهداری کودکان‌بی سرپرست و خانواده های کم درآمد دایر است که در این مراکز کودکان روزانه یا شبانه نگهداری میشوند .

شهبانو سپس فرمودند در یکی از این موسسات که‌بنام خودمن و تحت نظارت خودم فعالیت دارد، بیش از ۷ هزار کودک نگهداری میشوند و به آنها ضمن آموزش های‌لازم، آموزش حرفه‌ای هم داده میشود. مرکز دیگری نیز از طرف جمعیت شیر و خورشید سرخ ایران، سازمان زنان ایران‌برای کودکان در سراسر کشور دایر است و علاوه براینها افراد نیکوکاری نیز موسسات رفاهی خاصی برای کودکان دایر کرده‌اند .

شهبانو در پاسخ سئوال یکی از خبرنگاران که درمورد تربیت نیروی انسانی مورد نیاز مراکز رفاهی و درمانی‌ایران پرسشی نمود، فرمودند درایران دانشکده های پزشکی متعددی داریم که در استان های‌مختلف کشورمان قرار دارد . جوانان علاقمند کشورمان که دراین دانشکده‌ها دوره پزشکی را می گذرانند پس از پایان تحصیلات دانشگاهی یا دوره تخصصی خود رادر ایران میگذرانند یابه کشورهای خارجی اعزام میشوند .

شهبانو اظهار علاقمندی فرمودند که متخصصان ایرانی درارتباط بااین مجمع‌بزرگ درمانی‌و آموزشی کودکان‌مکزیک از تجربیات بدست آمده استفاده کنند.

ایران به بازارهای امریکای لاتین دست می یابد

مکزیکوسیتی : سیمادبیر آشتیانی برنامه دومین روز سفر تاریخی شاهنشاه آریامهر و علیاحضرت شهبانو به کشور مکزیک دیروز با بازدید شاهنشاه از انستیتو تحقیقات نفت ، مذاکرات رهبران ایران ومکزیک،بازدید علیاحضرت شهبانو از یک مجتمع درمانی و آموزش کودکان‌دیدارا‌علیحضرتین از بیمارستان‌مجهز زنان و همچنین موزه آثار باستانی مکزیک پایان گرفت .

دیشب ضیافت شامی از جانب شاهنشاه آریامهر و علیاحضرت شهبانو به افتخار پرزیدنت «اچه‌وریا» و همسرشان در اقامتگاه اعلیحضرتین برپاشد .

در پایان ملاقات ۳ ساعته و ناهار خصوصی رهبران ایران و مکزیک که دیروز داشتند شاهنشاه آریامهر در گفتگوئی باخبرنگاران ایرانی از آینده مناسبات وهمکاری های‌ایران با مکزیک‌سخن گفتند و تائید کردند که در مذاکرات با پرزیدنت «اچه‌وریا» رئیس جمهوری مکزیک پیرامون کلیه موضوع های مورد علاقه دو کشور گفتگو شده است .شاهنشاه درتجلیل‌ازموقعیت‌مکزیک فرمودند مکزیکی‌ها مردمانی بسیار مستقل و وطن پرست هستند و از خیلی جهات سیاستهای آنها با ایران شباهت دارد . بخصوص که‌ایران و مکزیک هر دو کشور هائی بسرعت در حال توسعه هستند .

شاهنشاه در پاسخ به پرسش دیگری فرمودند که اعلامیه مشترکی که در پایان سفر معظمله به مکزیک انتشار می‌یابد نکات مربوط به‌توافقهای دو کشور را در برخواهد داشت . شاهنشاه امکانات همکاریهای ایران ومکزیک را در زمینه بهره‌برداری صلح‌آمیز از انرژی عملی‌ندانستندو فرمودند مشکلات تکنیکی و استفاده از سیستمهای متفاوت سد راه این همکاری است . شاهنشاه فرمودند برنامه‌ایران برای‌تواید انرژی‌اتمی ازنیروی‌اتم‌ازسیستم های‌امریکائی، فرانسوی و آلمانی‌استفاده‌خواهد کرد باید توجه داشت که مکزیک‌در این زمینه نکنیک کانادا راپذیرفته است . شاهنشاه آریامهرو پرزیدنت «اچه‌وریا» یکبار دیگر قبل ازپایان سفر اعلیحضرتین ، ملاقاتی در پیش دارند .

طرحهای مشترک

منابع نزدیک به مذاکرات‌رهبران ایران و مکزیک نتایج این‌گفتگوها را بسیار نامبخش توجیه کرده‌اند واین‌چنین‌احساس میشودهمانطور که انتظار میرفت سفر شاهانه به این کشور اساس محکمی را که لازمه توسعه همکاریهای ایران و مکزیک بطور اخص و همکاریهای ایران و کشور های آمریکای‌لاتین بطور اعم است‌فراهم آورده‌باشد، در مورد مکزیک ظاهرا در صدر همکاریهای میان‌دو کشور اجرای طرحهای مشترک‌اقتصادی وصنعتی بخصوص در زمینه های نفت پتروشیمی و صنایع‌دیگر قراردارد ایران مایل‌است از طریق‌همکاری با مکزیک و ونزوئلا دو کشور رو به توسعه در این بخش از جهان که شاهنشاه به آن عنوان قاره آینده داده‌اند وارد بازار کشور های ثالثی در این منطقه شود . برای پی‌گیری طرحهائی‌که مورد توافق‌رهبران ایران‌ومکزیک قرار خواهد گرفت یک کمیسیون مشترک از وزیران دارائی و اقتصاد دوکشور تشکیل خواهد شد و تا چند هفته دیگر یک‌هیات مکزیکی برای مذاکره و بررسی جزئیات طرحهای مورد توافق به تهران خواهد آمد. ایران‌همچنین با مکزیک همکاری های فرهنگی وسیعی را آغاز خواهد کرد .

★ برنامه امروز

اعلیحضرتین امروز برای یک دیدار یک روزه رهسپار بندر توریستی و معروف آکاپولکو در مکزیک میشوند. شاهنشاه عصر امروز بوقت تهران و صبح بوقت محلی مکزیکوسیتی را بقصد شهر صنعتی « لاوی جیتا » برای دیدار ازبزرگترین مجتمع ذوب‌آهن مکزیک که ۶ میلیون تن تولید در سال دارد و بنام « لازاروکاردونا » قهرمان و نجات‌دهنده مکزیک ورئیس‌جمهوری اسبق‌نخستین ربع قرن بیستم و همچنین قهرمان ملی کردن نفت این کشور نامگذاری شده دیدن می‌فرمایند .

شاهنشاه دیروز صبح پس از دیداراز انستیتو تحقیقات نفتی مکزیک با هلی‌کوپتر در حالی‌که رئیس جمهوری این کشور شاهنشاه را همراهی می‌کردند بازدید هوائی‌نمودند.

دیدار شاهانه از این مرکز تحقیقاتی نفت که در چندسال اخیر مقام مهمی در پیشرفت های نفتی مکزیک کسب کرده یکساعت و نیم بطول انجامید و شاهنشاه با دقت فراوان‌در جریان فعالیتهای مختلف این انستیتو قرار گرفتند .

★ بازدید از مرکز پزشکی

اعلیحضرتین دیروز بعد از ظهر به‌اتفاق‌پرزیدنت اچه‌وریا و همسرشان از یک مرکز پزشکی مجهز درمکزیکوسیتی دیدن کردند . شاهنشاه و شهبانوباتفاق رئیس جمهوری و همسرشان و همراهان با یک اتوبوس به این مرکز آمدندو مورد استقبال پزشکان، روسای بخشهای مختلف بیمارستان و گروهی از دانشجویان آموزشگاه خدمات اجتماعی وابسته به این مرکز قرار گرفتند . این مرکز که از چهار ماه قبل مورد بهره برداری قرار گرفته امروز رسما گشایش یافت و علیاحضرت شهبانو با قطع نوار این مرکز را گشودند .

در مراکز مشابه این مرکز دولت مکزیک علاوه براجرای برنامه های بهداشتی و درمانی ، برنامه‌تنظیم خانواده را نیز با شدت پیگیری میکند زیرا یکی از مسائلی که دولت مکزیک با آن‌روبروست رشد سریع ۴٫۵ درصد جمعیت این کشور است .

اعلیحضرتین عصر دیروز پس از بازدید ازمرکز بهداشتی زنان در مکزیکوسیتی ازموزه ملی آثار تاریخی مکزیک که نماینده تمدن و تاریخ چند هزار ساله این سرزمین‌است دیدن کردند .

مذاکرات در تهران

آقای اردشیرزاهدی سفیر اکردتیه ایران در مکزیک در گفت‌وشنودی با فرستاده رادیو تلویزیون ملی ایران اظهارداشت، بدنبال سفر اعلیحضرتین به مکزیک قائم مقام خزانه‌داری‌این کشور به ایران سفر می‌کند تابا مذاکرات بیشتر با مقامات اقتصادی ایران زمینه را برای پیاده کردن توافقهای رهبران ایران و مکزیک‌فراهم آورد .

پیام مشترک شهبانوی ایران و بانو «اچه‌وریا»

برای تقویت صلح در جهان مادران باید مبارزه کنند

علیاحضرت شهبانوی ایران و بانو «ماریااچه‌وریا» دیروز بمناسبت « روز مادر» در مکزیک ، برای مادران مکزیکی بگرمی درود فرستادند .

سیما دبیر آشتیانی فرستاده روزنامه‌اطلاعات‌ازمکزیکوسیتی گزارش داد : علیاحضرت شهبانوکه سرگرم دیداری از مکزیک هستند ، در پیام خود بهمین مناسبت فرمودند :

« مادران سراسر جهان اکنون بیش از هر وقت دیگر در راه گسترش صلح ،دوستی و تفاهم بهتر میان مردم جهان وظایف خطیری بر دوش دارند . » از سوی دیگر ، بانو « اچه‌وریا » همسر رئیس جمهوری مکزیک گفتند که قدرت اخلاقی مادران مکزیک بیشتر بخاطر حفظ اتحاد خانواده و اعتلاء ملت‌است .

فرستاده اطلاعات اضافه کرد : شهبانو وبانو «اچه‌وریا» دیروز بعد از ظهر ، پیام کتبی مشترکی را درکاخ «لوس‌پین یوس » ـاقامتگاه رسمی‌رئیس جمهوری مکزیک ـ انتشار دادند .

شهبانوی ایران با ابراز خشنودی ازین که آغاز دیدارشان از پایتخت مکزیک‌با «روز مادر» در این سرزمین کهنسال همزمان شده است ، در پیام مشترک فرمودند :

« من ـ بعنوان یک مادر ایرانی ـ ازین‌که میتوانم‌درین روز بخصوص که مادران‌بدان مفتخر شده‌اند ، با شما جشن بگیرم ، بسیار خشنودم و نیز ازین‌که‌میتوانم درودهای‌بسیار محبت آمیز کلیه مادران‌ایرانی را به خواهران مکزیکی خود برسانم ، بسیار خوشوقتم .

سپس ، شهبانو فرمودند : «بخوبی آگاهم که در فرهنگ کهن مکزیک ، از آغاز تاکنون ـ مادر ، مقام وجایگاه ویژه‌ی احراز کرده است . در فرهنگ ایران نیز ،مادران مقام مقدسی دارند . و این نشان میدهد که دولت ما از دیدگاه سنن تاریخی‌وفرهنگی، پیوستگی نزدیک با یکدیگر دارند . »

همسررئیس‌جمهوری‌مکزیک نیز درین پیام مشترک گفتند که در جریان سال جهانی زن (امسال) روز مادر از آن‌رو اهمیت دارد که مادر نمونه کامل یکه زن بشمار میرود . بانو « اچه‌وریا » افزود : « این فرصت خوبیست که مراتب تحسین خود را از مادران مکزیک ـ بخاطر روش شریفی که در انجام وظایف خود بکار میبرند ـ اعلام‌دارم. « مادر » محرک شریفترین والهام بخش‌ترین احساسات بوده و نه تنها اولین معلم در زندگیست شخصیتی است که در شکل‌دادن به روح افراد، نفوذی عمیق دارد : »

هویدا سیاست انتخاباتی حزب ودولت رااعلام کرد

آزادی انتخابات بطور کامل تامین میشود و با اعزام بازرسان مخفی و بازرسان عالیرتبه از هر گونه تخلف بشدت جلوگیری خواهد شد .

هر نوع رای‌خریدن تحت‌تعقیب قرار خواهد گرفت و هر نامزد انتخاباتی که اقدام به چنین کاری کند از لیست نامزد های حزب رستاخیز حذف خواهدشد.

آقای هویدا نخست‌وزیرودبیر کل حزب رستاخیز امروز طی یك مصاحبه مطبوعاتی مطالب‌فوق را اظهار داشت و اضافه کرد: هیئت اجرائی‌حزب ازامروزبررسی سیاست حزب را درانتخابات آغاز خواهد کرد. در این بررسی پیشنهاد هائی از جانب دبیرکل ارائه خواهد شد و بهر حال‌هیئت اجرائی روشن خواهد کرد که برای هر حوزه انتخاباتی چندنفر یا چند برابر عده نمایندگان‌آن حوزه، نامزد تعیین و اعلام‌دارد و همین معلوم خواهد کرد که اسامی نامزد های حزبی در چه روزی منتشر شود .

تااوائل خرداد

دبیر کل گفت پیشنهاد من‌این خواهد بود که حداکثر تااوایل خرداد لیست نامزد ها اعلام شود .

آقای هویدا دراین مصاحبه‌متن دو بخشنامه‌ای را که برای تعیین هیئت معتمدان‌و وظایف آنان‌صادر شده بود در اختیار خبرنگاران گذاشت و اضافه کرد نظرات هیئت معتمدان شهرستانهاوتهران بعد در هیئت اجرائی موردبررسی قرار خواهد گرفت . اگر هیئت اجرائی لازم بداند از جانب خود نیز مامورانی برای تحقیق ونظارت به حوزه مربوطه. خواهد فرستاد بهر حال هیئت اجرائی پس از رسیدن به یك نظر قاطع و کامل تصمیم خود را در مورد نامزدهای هر حوزه انتخابی اتخاذ خواهد کرد .

در حقیقت نامزد حزبی‌براساس داوطلبی‌خودش‌واظهار نظرمعتمدان محل و بررسی و تصمیم هیئت اجرائی حزب تعیین میشود.

نخست‌وزیر افزود: من اطمینان دارم باچنین ترتیباتی‌بررسی به نحواحسن انجام میگیرد و درباره هیچ نامزد انتخاباتی تصمیم‌فردی اتخاذ نخواهد شد، بلکه یك‌کار دستجمعی انجام میگیرد.

شرط اصلی انتخاب

نخست‌وزیر گفت : البته درهر **انتخاباتی عده‌بیشماری علاقه‌دارند که انتخاب شوند اما شرط‌اصلی رای قاطع مردم است واین مردم هستند که تصمیم خود را بادادن رای نشان میدهند.**

آقای هویدا در موردتبلیغات انتخاباتی گفت طبیعی است که نامزد ها بایدبامردم به گفت‌وشنود بنشینند و مردم را قانع کنند که فرد شایسته‌ای برای نمایندگی آنها در مجلسین خواهندبود.خود من هم در طول انتخابات‌همراه‌با سفرهای مربوط به امور عمرانی، فعالیت انتخاباتی خواهم کرد و مردم را به شرکت در انتخابات دعوت میکنم. نخست‌وزیر تاکید کرد من روی افراد خاص نظر نمیدهم ، بلکه مردم را به رای دادن تشویق میکنم.

پست های حزبی

نخست وزیر در مورد انتصاب قائم‌مقامها و پستهای دیگر حزبی گفت: در این انتصابات شتاب نخواهیم‌کرد.هدف، صحیح‌انتخاب کردن است نه زود منصوب‌کردن طبیعی است‌که‌در آینده انتصاباتی انجام میگیرد، اما اصل مطالعه و تحقیق درانتصابات رعایت خواهد شد. در حال حاضر حزب کار های زیادی در پیش دارد که پس از مطالعه به‌انجام خواهدرسانید از جمله تدوین آئین‌نامه هااست.

نخست وزیر در پایان مصاحبه خودمجددادرباره‌آزادی انتخابات تاکید کرد و گفت: نامزدهای انتخابات می توانند ائتلاف کنند اماکسی‌حق رای‌جمع کردن‌ندارد. رای‌دهنده باید شخصا باشناسنامه وکارت الکترال و ورقه رای‌بپای صندوق بیاید . کارت شناسایی و کارت الکترال کنترل میشود . تاکسی دیگر بجای رای دهنده اصلی بپای صندوق نیامده باشد. درحقیقت در انتخابات آینده‌همه رای خودشان‌رابادست خودشان به صندوق‌خواهند ریخت. طبیعی است که برنده چنین انتخاباتی مورد حمایت اکثریت مردم ساکن حوزه انتخابی خواهد بود.حزب رستاخیز ملت ایران آزادی این انتخابات رافراهم خواهد ساخت (متن دو بخشنامه دبیر کل به روسای دادگاهها جداگانه چاپ شده است.)

برای توریست‌های داخلی مراکز تفریحی ساخته‌میشود

★ پلاژ دانشجویان با ۱۵ هزار تخت تاسیس خواهد شد

یک شهرک توریستی در اراضی سدفرحنازساخته میشود واین شهرک برای گروههای مختلف ویلا ، هتل‌ومیهمانسرا خواهد داشت.

طرح شهرک اراضی سدفرحناز که به تصویب سازمان برنامه رسیده استبا استفاده ازاعتبارات عمرانی کشور بمرحله اجرا درمی آید و بیشتر برای رفاه توریست داخلی ساخته خواهد شد.علاوه براین شهرک ، براساس طرح های‌توسعه‌مراکز توریستی‌کشور، در کلیه شهرهایی که دانشگاه وجود دارد برای دانشجویان یک استراحتگاه بظرفیت‌دو هزار وپانصد نفر احداث میشود ودر اراضی اطرافجاده های چالوس وکرج مراکز تفریحی بوجود می آید .

امروز یک مقام مطلع دراینمورد توضیح داد در طول سه سال آینده ساختمان شهرک توریستی سد فرحناز آغاز میشود و برای ایجاد مراکز تفریحی در حاشیه جاده های چالوس، کرج،لشگرک ودربسیاری دیگر از نقاط کشور که‌جاذبه توریستی دارد، فعالیت وسیعی آغاز شده است.

این مقام افزود در سال‌جاری عملیات اجرائی مجتمع جهانگردی کلار دشت سد داریوش کبیر ، مجتمع جهانگردی چادگان درکنار سد شاه عباس کبیر، مرکز جهانگردی و توریستی کنار رودخانه کرج و میگون شروع میشود . همچنین برای رفاه دانشجویان‌درکناردریا پلاژبظرفیت پانزده هزار تخت ساخته میشود که ظرفیت پذیرش این مرکز از سیصد هزار نفر در سال بیشتر خواهد بود.

چاههای نفت دریای شمال با مین های اتمی محافظت میشود

گلاسکو ـ رویتر ـ هفته نامه «ساندی میل»چاپ‌لندن درآخرین شماره خود نوشت سازمان پیمان آتلانتیك شمالی(ناتو) ممکن‌است برای حراست از چاههای نفتی دریای شمال از مین های اتمی استفاده کند .

هفته‌نامه انگلیسی مینویسد بمب‌افکن های وابسته به سازمان ناتومین های اتمی را در اطراف چاههای نفتی فرو خواهند ریخت و به‌این‌ترتیب چاههای نفتی‌دریای شمال در محاصره مین های‌اتمی قرار خواهد گرفت.

ساندی میل اضافه میکند پس از قرار دادن مین های‌هسته‌ای‌در اطراف چاههای نفت دریای شمال به کشتی هائی که مظنون به داشتن ماموریت های خرابکارانه تشخیص داده شوند اخطارخواهد شد به چاههای نفت دریای‌شمال نزدیك نشوند و در صورت بی‌اعتنائی این کشتی ها مین های اتمی از مراکز ناتو در سواحل دریای شمال منفجر خواهد شد و کشتی ها را نابود خواهدکرد.

از ۶۴ بازیکن پینگ پنگ ۱۷ نفر برجاماندند

مسابقات مرحله نخست پینگ‌پنگ انتخابی آسیائی ـ افریقائی ـ آمریکای لاتین که روز ۱۶ اردیبهشت در گروه مردان باحضور ۸۲ شرکت کننده آغاز شده بود ، شب گذشته بپایان رسید .

بازیها بطریقه حذفی انجام شد و پس از حذف ٦٤ بازیکن ، دیدار ها میان ۱۸ بازیکن برجا مانده بشکل‌دوره‌ای‌برگزار گردید و در پایان ایرج نژادی بازیکن سرشناس تیم ایران که در چند دوره مسابقات جهانی شرکت داشته درصدر قرار گرفت .

بدنبال نژادی،امیرمیرصادقی، مجید احتشامزاده‌ـحمیدبرادران، محمود طرفی،فضل‌اله مهشیدپور، رضا موثقی ، عباس ملاجعفر ، رضا اخباری ، کیهان مویدی ، علی‌اکبر آرمندومرتضی لواسانی مقامهای بعدی را کسب کردند .

دیدار های دوره دوم که از شنبه‌هفته‌آینده‌درسالن پینگ‌پنگ انجام خواهد شد با اضافه شدن چند شهرستانی ادامه خواهد یافت .

نکته‌جالب‌توجه‌اینکه‌فدراسیون تنیس روی میز ایران در این دیدار از شرکت محمد حمزه‌پور و رضا تهرانی جلوگیری کرده است .این هردو بازیکن در سال های گذشته در رده بهترین‌های این ورزش بوده‌اند .

ملاقات باوالاحضرت شاهدخت اشرف پهلوی

خانم کارولین دیوپ نایب رئیس مجلس شورای ملی سنگال و رئیس‌اتحادیه زنان حزب ترقیخواه این کشور عصر دیروز با والاحضرت شاهدخت اشرف پهلوی ریاست عالیه سازمان زنان ایران ملاقات کرد .

در این دیدار والاحضرت شاهدخت اشرف پهلوی که در راس هیئت نمایندگی ایران در کنفرانس جهانی‌زن‌درمکزیک شرکت خواهندکرد ، مطالبی در مورد برنامه های سال زن در ایران و خط‌مشی هیئت نمایندگی‌ایران بیان داشتند.

در این ملاقات و مذاکره خانم مهناز افخمی دبیر کل سازمان زنان ایران نیز حضور داشت .

قطارهای تهران ـ مسکو وتهران‌استانبول مسافر میبرند

راه‌آهن دولتی‌ایران اعلام کرد بلیط قطار تهران ـ استانبول و تهران‌ـمسکو در اختیار مسافرانی که قصد عزیمت به اروپا را دارند گذاشته شده است و قطار های مذکور طبق برنامه از ایستگاه تهران‌به ترکیه و جلفا گسیل داده شدند .

سخنگوی راه آهن اظهار داشت تااحداث پل فلزی بین ایستگاه های میانه و قرنقو بر روی رودخانه اقدوش ، قطار های تهران‌ـ مسکو و تهران‌ـاستانبول تاایستگاه میانه‌بحرکت خود ادامه خواهند داد واز میانه تاتبریز، مسافران بااتوبوس های راه‌آهن اعزام میشوند و از تبریز طبق معمول‌با قطار های محلی به جلفا ویا ایستگاه رازی گسیل داده می شوند.

سخنگوی مذکور افزود با فعالیت شبانه روزی ماموران و کارگران راه آهن که در منطقه سیلزده سرگرم برپا کردن پل عظیم فلزی میباشند، پیش‌بینی میشود تاآخر هفته جاری و یااوایل هفته‌آینده ساختمان‌پل پایان خواهد پذیرفت وقطار های مسافری تهران‌ـتبریز وقطار های اروپائی برنامه های خودرا از سر خواهندگرفت .

در شرایط اختصاصی دانشگاه آذرآبادگان

حداقل‌معدل داوطلبان نمره۱۵ تعیین گردید

دانشگاه آذرآبادگان (تبریز) حداقل معدل کتبی‌ششم‌متوسطه، نهائی داوطلبان را برای‌پذیرش نمره ۱۵ اعلام کرد .

در شرایط اختصاصی‌دانشگاه آذرآبادگان همچنین داشتن نمره ۱۵۰۰ از ازمون‌همگانی در رشته های پزشکی ، فنی، فیزیک وشیمی و علوم‌ریاضی ضروری تشخیص داده شده است و در حقیقت از شروط اصلی پذیرش بشمار می‌آید.

دکتر فقیه رئیس دانشگاه آذرآبادگان که نکات فوق را در اختیار خبرنگار اطلاعات گذارد افزود :

تجربه سالهای گذشته نشان داده است که میزان متوسط معدل پذیرفته شدگان دررشته های فنی و پزشکی بین ۱۶ و ۱۶٫۵بوده است وباین ترتیب می‌توان انتظار داشت که در سال‌تحصیلی آینده نیزمیانگین نمره دبیرستانی داوطلبان از ۱۵ کمتر نباشد . مگر اینکه امتحانات ششم متوسطه‌امسال با توجه و دقتی که اعمال میشود موجب کاهش میانگین آزمایش دهندگان شود که در چنین موردی تجدید نظر در این اصل ضروری خواهد بود و ممکن است حداقل معدل بین ۱۲ تا ۱۵ تعیین گردد .

نمرات آزمایش همگانی

رئیس دانشگاه آذرآبادگان سپس یادآور شد :

در آزمایش همگانی که داوطلبان‌ملزم ازپاسخ‌بسئوالات آزمونهای هوش و استعداد ، شناخت مسائل و فرهنگ‌ملی، زبان و ادبیات فارسی وزبان خارجه خواهند بود با توجه به تعدادسئوالات حداقل ۶۰۰ و حداکثر ۲۴۰۰ نمره است که حد نصاب نمره سازمان سنجش هرداوطلب ورود به رشته های فنی ، پزشکی ، فیزیک ، شیمی ، ریاضی ۱۵۰۰ امتیاز در نظر گرفته شده است .

داوطلبان رشته‌های دیگر نیز نباید در آزمایش همگانی سازمان‌سنجش آموزش کشور کمتر از ۱۲۰۰ نمره کسب‌کنند که ضریب ۲ خواهد پذیرفت.

همچنین داوطلبان رشته علوم ریاضی باید دارای نمرات دروس اصلی آن مانند جبر ـ مثلثات ، حساب استدلالی از مواد دیگر بیشتر باشد که‌این نمرات‌نیز با ضریب ۲ محاسبه میشود .

دکتر فقیه هنگام توجیه سایر شرایط اختصاصی دانشگاه آذرآبادگان اظهار داشت :

بمنظور پرهیز از پذیرش ناخواسته داوطلبان در رشته هائی که‌مورد علاقه‌شان نیست ترتیبی داده‌شده تاهرداوطلب از ابتدا رده خاصی را از میان چهار گروه پزشکی و علوم طبیعی ، علوم ریاضی و مهندسی ، ادبیات و زبانهای خارجی ، علوم اجتماعی را برگزینند .

ضرائب و گروهها

گروه اول پزشکی و علوم طبیعی ـ طبیعیات ـ فیزیولوژی گیاهی ، فیزیولوژی جانوری‌ـ تکامل و زمین شناسی ـ شیمی با ضریب ۲ .

گروه دوم ، مهندسی و علوم‌ریاضی ـ ریاضیات جبر، مثلثات ، حساب استدلالی ـ فیزیک ـ میکانیک با ضریب۲.

گروه سوم ادبیات و زبان های‌خارجی ـ نمرات‌دروس‌ـ فلسفه ـ روانشناسی ، تاریخ و جغرافیا ـ عربی ـ ادبیات فارسی ، زبان انگلیسی با ضریب ۲ .

گروه چهارم ـ گروه علوم اجتماعی ـ نمرات‌دروس تاریخ، جغرافیا ـ با ضریب ۲ .

تقاضای ۵هزارداوطلب کنکور ناقص است

نیمه شب فردا مهلت ثبت‌نام داوطلبان دانشگاه ها و مدارس عالی کشور به پایان میرسدوطبق تصمیم مقامات مسئول این‌فرصت دیگر تمدید نخواهد شد و کلیه دانش آموزان سال ششم متوسطه امسال ملزمند تا ۱۲ فردا شب (دوشنبه ۲۲اردیبهشت)درخواست های خود را ارسال دارند .

آخرین آمار بدست آمده نشان میدهد که‌تاکنون۶۲۵۰۰ تقاضانامه برای شرکت در امتحان همگانی‌به سازمان سنجش آموزش کشور فرستاده شده که از میان آنها ۵ هزار درخواست ناقص است و فرستادگان درخواست مدارک لازم را ارسال نداشته‌اند یکمقام مطلع گفت : در طی چند روز اخیر با متقاضیان از طریق تلفن و یا نامه تماس گرفته شده است و خاطر نشان گردیده که به تکمیل مدارک خود بپردازند .همین منبع افزود: نقص مدارک و یا کمبود هر یک از مواد قید شده از طرف سازمان سنجش آموزش به محرومیت داوطلبان می‌انجامد و از همین‌رو بجاست که این عده بمحض اطلاع برای رفع نقائص پرونده خود اقدام کنند زیرا چنانکه بارها تذکر داده شده‌است به درخواست های‌ناقص بهیچوجه ترتیب اثر داده نمیشود .

دکتر حمید زاهدی رئیس سازمان سنجش آموزش‌کشور امروزفاش کرد که‌دفترچه راهنمای دانشگاهها بعد از پایان امتحان همگانی در اختیار داوطلبان گذارده میشودو در حقیقت با پایان امتحان نهائی مرحله تازه‌ای برای ورود به دانشگاهها آغاز میشود .

آخرین بررسی دفترچه راهنمای دانشگاه هاروز سه‌شنبه‌درجلسه‌ای مرکب از روسای دانشگاه ها و موسسات آموزش‌عالی و معاونان آموزشی و پژوهشی دانشگاه در سازمان سنجش آموزش کشور انجام میگیرد وکلیه موادپیشنهادی دانشگاه هاباضوابط کلی‌آموزشی تطبیق خواهد شد .

برای هرداوطلب امتحان همگانی یک شماره ویژه کامپیوتری تعیین شده که کارت ورودی ، پاسخنامه صندلی ، دفترچه سئوال با آن مشخص شده است .

امروز همچنین اطلاع یافتیم که مسئولان‌چاپ‌سئوالات تحت‌مراقبت هستند و تا پایان این ماموریت حق تماس با افراد دیگر رادارند.

اخبارهای کوتاه

تلگرام تبریک‌شاهنشاه

از جانب شاهنشاه آریامهر بمناسبت سالگرد جشن ملی لائوس تلگرام تبریکی به اعلیحضرت پادشاه آن‌کشور مخابره شد .

اعضای تیم چوگان اسپانیا در حضور والاحضرت

اعضای تیم چوگان‌اسپانیا پیش از ظهر دیروز بحضور والاحضرت شاهپور غلامرضا پهلوی ریاست کمیته ملی المپیك ایران رسیدند . دراین دیدار که در کاخ شهری والاحضرت صورت گرفت قائم مقام سرپرست سازمان تربیت بدنی نیز حضور داشت.

هدیه استاد ممتاز به دانشگاه تهران

همزمان با چهلمین سال‌بنیان گذاری دانشگاه تهران در سال ۱۳۵۳ که جشن های یادبودی باین مناسبت برگزار شد آقای علی اصغر حکمت استاد ممتاز و رئیس پیشین دانشگاه‌تهران دو ساعت دیواری بزرگ با پرداخت هزینه نصب آنها به دانشگاه اهداء کرد .

جای گیری این هدیه درنیمه دوم اسفند ماه ۱۳۵۳ در دو سوی برج کتابخانه مرکزی و مرکز اسناد دانشگاه به پایان رسید و از یادگار های نفیس وارزنده‌ی یک خدمتگزار دانش وعلوم جامعه ایران است که سال های درازی از عمر خود را صرف پرورش و تعلیم نسل جوان کرده است .

تغییر شماره تلفن‌بولوار

از روز ۲۳ اردیبهشت ماه جاری کابل برگردان قسمت جدیدی از مرکز تلفن بولوار آغاز میشود.این کابل‌برگردان درشمال،خیابان شیرازشرقی، درشرق،خیابان‌کاخ،درجنوب خیابان آریامهر و در غرب امیرآباد را در برمیگیرد که در نتیجه شماره تلفنهای مشترکین این مناطق از۶۲و ۶۳ به ۶۵ تبدیل میشود .

کارت شناسائی دارند

شرکت مخابرات ایران طی اطلاعیه‌ای اعلام داشت که‌کلیه ماموران‌این شرکت دارای‌کارت شناسائی هستند و نیز پرداخت هرگونه وجهی به شرکت مخابرات ایران فقط‌از طریق شعبه های بانکملی ایران صورت میگیرد.

نمایشگاه عکس

نمایشگاه عکس تشریف‌فرمائی وبازدیدهای علیاحضرت‌شهبانو به استان کرمانشاهان ساعت۱۱ امروز طی‌مراسمی توسط‌آقای محمد علی سمیعی استاندار کرمانشاهان گشایش یافت .

در مراسم افتتاح این‌نمایشگاه گروهی از طبقات مختلف‌مردم شرکت داشتند . نمایشگاه مذکور بمدت یکهفته‌برای بازدید عموم دایر است .

رفع نواقص تلفنی

شرکت مخابرات ایران از ساکنین تهران درخواست کرد که در صورت خرابی‌تلفن منزل یا محل کارشان مراتبرا به شماره تلفن ۱۷ اطلاع دهند و اگر این مرکز در مدت‌متعارف اقدام به رفع نواقص تلفن‌آنها نکرد مراتب با شماره تلفن‌های ۸۵۵۵۵ و ۸۵۶۶۶۶ و ۸۵۷۷۷۷ اداره بازرسی شرکت‌مخابرات ایران اطلاع دهند .

موافقتنامه بازرگانی ایران و مجارستان

هیئت بازرگانی مجارستان به ریاست معاون وزارت بازرگانی خارجی این کشور برای انجام مذاکره و عقد قرارداد جدید بازرگانی روز ۸ خرداد وارد تهران میشود این هیئت تا۱۶ خرداد ماه با مقامات وزارت بازرگانی به مذاکره و گفتگو خواهد نشست و پیش بینی میشود در پایان موافقتنامه بازرگانی جدیدی بین دو کشور امضاء و مبادله شود . اعضای این هیئت را ۸ تن از مقامات عالیرتبه مجاری تشکیل میدهند.

رئیس بیمه های اجتماعی لبنان به تهران آمد

دیشب دکتر رضا وحیدرئیس بیمه های اجتماعی کشور لبنان بدعوت وزارت‌رفاه اجتماعی وارد تهران شد و در فرودگاه مورد استقبال دکتر عمرانی‌مدیر عامل سازمان بیمه های‌اجتماعی قرار گرفت وی یک هفته در ایران بسر خواهد برد و طی این مدت از موسسات درمانی و بیمه سازمان‌بیمه‌های‌اجتماعی دیدن خواهد کرد .

همکاری مروجین مذهبی

وزارت بهداری امروزاعلام کرد بدنبال مذاکراتی که با سازمان اوقاف انجام گرفت مروجین مذهبی در انجام برنامه‌های تنظیم خانواده با وزارت‌بهداری‌همکاری خواهند کرد. بهمین جهت‌برای آشنائی این مروجین سمینارهای‌خاصی تشکیل شد و اولین گروه شامل هشتاد مروج مذهبی در استان سیستان و بلوچستان کار خود را آغاز کردند.

انتصابات

از طرف مدیر عامل‌سازمان بیمه های اجتماعی آقای‌بیژن صدیق به سمت سرپرست اداره تعمیم‌بیمه‌های اجتماعی منصوب و مشغول کار شد.

اساسنامه دانشگاه علوم تندرستی

درحضورو الاحضرت‌شاهدخت اشرف پهلوی نیابت ریاست عالیه سازمان شاهنشاهی خدمات اجتماعی جلسه هیئت مدیره این سازمان در ساعت دوازده امروز یکشنبه ۲۱ اردیبهشت در کاخ اختصاصی والاحضرت در سعدآبادتشکیل شد، در این جلسه اساسنامه دانشکده علوم تندرستی وابسته به‌سازمان شاهنشاهی خدمات اجتماعی بررسی و تصویب شد و سپس سایر امورجاری سازمان مورد رسیدگی واخذ تصمیم قرار گرفت.

کنگره نفت گشایش یافت

توکیو ـرویتر ـ نهمین کنگره جهانی نفت باشرکت نمایندگان کشور

بیانات شاهنشاه و رئیس جمهوری مکزیک

شاهنشاه: ما صلح، عدالت و رفاه اقتصادی برای همه میخواهیم

رئیس جمهوری مکزیک: عصر حاضر که به آینده چشم دوخته است مارا متحد میکند

حضرت رئیس جمهوری مکزیک درضیافت شامی که ایشان و بانو بافتخار شاهنشاه آریامهر و علیاحضرت شهبانو ترتیب‌داده بودند طی بیاناتی علاقه عمیق این ملت‌را برای برقراری روابط نزدیك با ایران در کلیه زمینه ها ابراز کردند.

شاهنشاه نیز در پاسخ‌رئیس جمهوری مکزیك اظهار امیدواری کردند که همکاری ایران با مکزیك و تمام کشورهای‌آمریکای لاتین درآینده به نفع همه این ملل توسعه یابد. در این میهمانی وزیران کابینه و شخصیت های سیاسی، اقتصادی و اجتماعی با بانو انشان‌وهمراهان‌اعلیحضرتین حضور داشتند، پرزیدنت اچه‌وریادرسر میز شام بیاناتی باین شرح ایرادکردند:

اعلیحضرتا، دیدار آن اعلیحضرت و علیاحضرت فرح پهلوی ازمکزیک دوستی میان دولت ما را تائید میکند و چشم‌انداز تازه‌ای بسوی بسط و تقویت آن میگستراند. این دیدار هدف مشترک ما برای تشدید همکاری و نیز وجود تفاهم میان‌دوملت را موردتاکید قرار میدهد. همکاری و تفاهمی که هرگاه بخواهیم باتوجه به ابعاد گسترده‌ای که ارائه میدهد، مورد نظر قرار دهیم با وجود احترام و محبت متقابل موجود بین ما تابه‌امروز کافی نبوده است. این مناسبترین زمان برای شروع اجرای طرح‌های نو و اقدامهای مشترک است. ما درحال گذر ازمرزی تاریخی هستیم که نشان‌سقوط استثمار خارجی‌درخود دارد و قدم بدورانی می‌نهیم که با اهمیت روزافزون سیاسی و اجتماعی گروه کشورهای روبه‌رشد باتمایل این ملت‌ها به تحکیم استقلال ملی با تکیه بر فرهنگ عمیق تاریخی آنها مشخص میشود.

اوضاعی که حاصل دوران جنگ سرد است هنوز هم وجود دارد و کشمکش‌هایی که صلح‌جهانی را تهدید میکند همچنان ادامه دارد. هنوز همسرزمین های استعمارزده مناطق نفوذ و آثار وجود نظام هایی که انقیاد گروه‌های انسانی بوسیله‌دیگران شیوه کار آنست وجود دارد با وجود این روزبروز ملل جهان به آگاهی بیشتری نسبت به حقوق خود و نسبت به قابلیت خویش برای نیل به سطوح بالاتر زندگی بدون آنکه به حق حاکمیتشان لطمه وارد‌آید دست می‌یابند. کشورهای روبه‌رشد طی‌سالهای اخیر گامهای مصممانه‌ای در راه ایجاد همبستگی میان خود برداشته‌اند. این همبستگی که زمانی چیزی جز آرزوهای صرفا مبهم و تردیدآمیز نبود، اینک به جریانی برقدرت که نشانه استقرار معیارهایی نو در عرصه پیشرفت اجتماعی وامنیت جمعی است، مبدل شده است. دولت مکزیک در داخل کشور برای تسریع در تحولی که متضمن ترویج سعادت همگانی است و در خارج از کشور برای‌ایجاد یک نظام نوین بین‌المللی منطبق براصول عدالت و برابری، پیشرفت و حفظ حق حاکمیت منتهای‌کوشش‌را بعمل می‌آورد. این همان اصولی‌است که در منشور حقوق‌اقتصادی و وظایف دولت‌ها «که در تاریخ دوازدهم دسامبر سال گذشته به‌تصویب مجمع عمومی سازمان ملل‌متحد رسید ورای موافق دولت آن اعلیحضرت را کسب نمود» تصریح شده است. کشورهای ما از جمله کشورهایی‌هستند که‌ازاشکال متفاوت استیلای‌استعمار رنج برده و در سیر تکاملی خود بسوی صنعتی‌شدن دچار تاخیر گشته‌اند و این وضع آشکارا ما را به این واقعیت آگاه میسازد که باید از فرصت‌هایی که در این دوران از تاریخ فراهم آمده استفاده بریم زیرا منطقی از منابع کشورهایمان در ایجاد یک نظام‌نوین اقتصادی جهانی و نیز در ایجاد تحول دروضع موجود اقتصادی کشورهای ما اهمیت حیاتی دارد.

بطور خلاصه هدف آنست که‌درایجاد یک‌وضع کیفی بین‌المللی و نوسازی دستگاههای تولیدی کشورمان تلاش کنیم، آنچنانکه بتواند نیازهای‌کنونی و تقاضاهای آینده ما را برآورده سازد، بدین علت ما نمی‌توانیم مسئولیت وجود بحران انرژی را بردوش گیریم، بحرانی که در حقیقت حاصل نظام نابرابری اقتصادی است و تعلق به‌تمدنی خودپرستانه و چپاولگر دارد که درپی خود فقر و بی عدالتی را بمیزانی عظیم برجای گذاشته است. این زمان گویای حقیقتی است که ملتی که درگذشته در انقیاد می‌زیستند اینک بتدریج نفوذ خود را برتاریخ آغاز میکنند، این نشانه آنست که دوران تمول گردآمده بقیمت ارزان بسرآمده است. بهرحال ما نمی‌خواهیم با ترسیم تصویری غیرواقعی در مورد اوضاع‌کنونی خود را فریب دهیم، دوران بهره‌برداری استعمار دارای ریشه‌های عمیق بوده است که می‌باید خود را برای دست‌زدن به کوششهایی گسترده، شدید وهمراه با کارآیی، آماده کنیم تابتوانیم طی یک نسل‌تحولاتی را امکان‌پذیر سازیم که سال‌ها ازموعد انجامش‌گذشته است. بهمین دلیل است که درآمد جدید حاصل از افزایش قیمت مواد خام را باید به‌ایجاد تحول کیفی و واقعی در جوامع خود اختصاص دهیم. ازاینرو، بازیابی منابع طبیعی ایران و مکزیک صرفا نقطه‌آغاز مناسبی برای دست‌یابی به هدفی عالیتر یعنی تامین شرایط زندگی بهتر برای ملت‌ها بشمار میرود. ذخایر محدودی که طبیعت طی میلیونها سال اندوخته‌است و آهنگ سریع پیشرفت تکنولوژی مارا وادار میسازد تا با احساس مسئولیت برای بهره‌برداری از منابع خود و حتی پیش‌بینی جایگزین سازی آنها بامنابع جدید ثروت بنحوی صحیح برنامه‌ریزی کنیم. درست از لحظه‌ایکه ملت مکزیک نفت خود را بازیافت این ماده بصورت عاملی حیاتی درروند صنعتی ما درآمد و محرک توسعه اقتصادی کشور ما شد. اگر حمل برفخرفروشی نشود باید بگویم که طی۳۷ سال‌گذشته نفت در خدمت مصالح ملی کشورمان بوده است. اطمینان داریم که تجربه تاریخی وفرهنگی ما امکان همکاریها و مبادلات گوناگون دو ملت ما را براساس تفاهم و مشارکت صحیح‌و گسترده آسان میسازد. توانایی خلاقه دو کشورما بر پشتوانه‌ای از تاریخ کهن و مستمر و اراده‌ای تزلزل‌ناپذیر برای تعالی ملی بگونه‌ای عاری از دعوی استیلاجویی استوار است.

لزوم انتخاب صحیح

سنتهای والای ما صرفا در ظواهری محو از گذشته‌هایی درخشان نیست بلکه منابع قدرت معنوی ما برای پدیدآوردن شکلهای عالیتری از همزیستی انسانها است. عصر حاضر که به آینده چشم دوخته است ما را متحد میکند که برای بنای جامعه‌ای نوین تلاشی عظیم بکار بندیم. برای نیل باین هدف باید شرایط لازم و امکان انتخاب صحیح را برای تحول جامعه خود فراهم آوریم. جوامعی که نباید بتقلید از نظام‌های جهانی بپردازد که خود باید راههای دیگری برای همزیستی بیابد. مکزیک در حال‌حاضر مرحله‌ای پرتلاش از پیشرفت را میگذراند ولی برای حصول اطمینان از تامین روند این پیشرفت باید همچنان بی‌امان کار کنیم، ما میدانیم که از لحاظ فرهنگی و اجتماعی نمیتوانیم در کشور خود به‌این هدف دست یابیم مگرآنکه این پیشرفت در چهارچوب احترام کامل به‌آزادیهای معنوی صورت گیرد. ماکاملا به حدود و هدفهای طرحهای ملی کشورهایمان واقفیم، نیز میدانیم که تحقق کامل این هدفها تنها در صورتی امکان دارد که مبتنی برتجربه واقعی خود ما باشد و درعین‌حال از تجربه جهانیان وتکامل آن توسط خودمان بهره گیریم.

اعلیحضرتا، برگزیدن راه میان وابستگی و خودمختاری و میان پیشرفت کاذب و توسعه‌واقعی مهمترین مسئولیت دولت‌ها در این مرحله قاطع از تاریخ معاصر بشمار میرود.

در عصر ما اکنون جستجو ویافتن فرمول‌های جدیدی برای همبستگی ملت‌ها و مشورت میان آنها و پی‌ریزی شالوده جدید و مستحکم روابط دوجانبه و پدیدآوردن سازمانهای جدیدی‌برای ایجادهم‌آهنگی میان ملت‌ها امری اجتناب‌ناپذیر شده است. کوتاه‌آنکه مهم‌وضروریست که‌شرایط سیاسی، حقوقی، اقتصادی و اخلاقی لازم را که نظام بین‌المللی آینده را تشکیل میدهد مشخص سازیم. در این دوره امیدهای بزرگ دیدار اعلیحضرت از مکزیک بما فرصت میدهد که کوششهای کشورمان را برای نوسازی ونیز علاقه عمیق ملتمان رابرای برقراری روابط نزدیک میان دو کشور در کلیه زمینه‌ها به آن اعلیحضرت نشان‌دهیم. سلامت خاندان سلطنت و رفاه وپیشرفت ملت ایران ودوستی پایدار میان دوملت ایران ومکزیک راآرزو میکنیم.

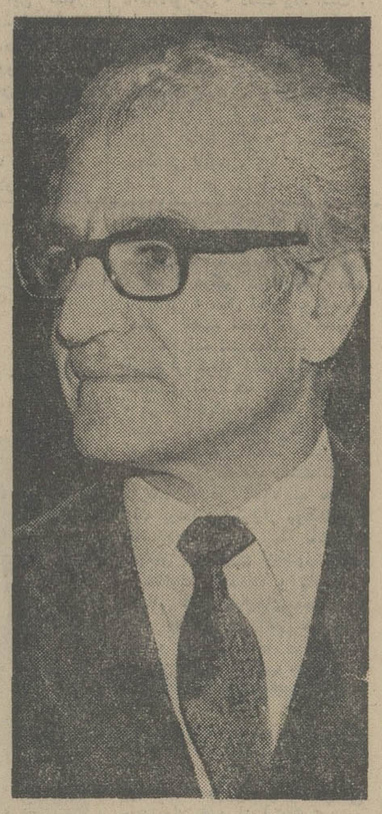

بیانات شاهنشاه

در پاسخ رئیس جمهوری مکزیک، شاهنشاه آریامهر بیاناتی به‌این‌شرح ایراد کردند:

حضرت رئیس جمهوری، از جانب شهبانو و خودم و از جانب ملت ایران از سخنان محبت‌آمیز شما تشکر میکنم و همچنین تشکرات خودمان را از بابت استقبال بسیارگرم و صمیمانه‌ای که امروز در پایتخت زیبای شما از ما بعمل‌آمد ابراز میدارم. من این احساس صمیمی و دوستانه را برای همکاری آینده کشورهای خودمان بفال نیک می‌گیرم، زیرا ایران و مکزیک دو کشوری هستند که چه از نظر سابقه تاریخی و میراث معنوی کهن و چه از لحاظ خط مشی‌سیاسی‌واجتماعی‌کنونی خودبایکدیگرنزدیکی فراوانی دارند ومسلما میتوانند درآینده دوستان خوبی برای یکدیگر باشند.

من بخوبی احساس میکنم که در این راه ما از همزبانی بسیار برخوردار خواهیم بود، زیرا هم‌اکنون شما مطالبی را بیان داشتید که ازتمام‌جهات، نزدیکی کامل بانظریاتی‌داشت که‌خود من درفرصتهای مختلف چه در کشور خود و چه درمجامع بین‌المللی ابراز داشته‌ام. بطوریکه میتوانم بگویم اگر اتفاقا امشب من خوشوقتی میزبانی شما را داشتم، بیانات من تا حد زیادی منعکس‌کننده همین اصول ونظریات بود. بدیهی‌است علت‌این وحدت نظررا باید دراین واقعیت جستجوکرد که امروز سرنوشت ملل ومردم جهان بیکدیگر وابستگی کامل یافته است و طبعا مسائل سیاسی آنها نیز چه از نظر نحوه مطرح‌شدن این مسائل و چه از لحاظ راه‌حل‌هایی که می‌باید برای آنها جستجوکرد، بایکدیگر نزدیک‌است. هرچند که می‌باید در داخل این چهارچوب کلی هرجامعه‌ای این راه‌حل‌ها را بصورتی طرح واجرا کند که با شرایط خاص تاریخی و جغرافیایی و با روحیات‌ملی و موازین فرهنگی آن تطبیق داشته باشد.

خود شما حضرت رئیس جمهوری، دراین‌مورد درآغاز تصدی مقام بزرگ کنونی خود، راه و روش ایدئولوژیک مکزیک امروز را در بیاناتی توصیف کرده‌اید که بطرز کم‌سابقه‌ای باآنچه در کشور من به هنگام آغاز انقلاب اجتماعی‌ایران در سال ۱۹۶۳ بعنوان قسمتی از مواد ۱۲ گانه این انقلاب اعلام‌شد شباهت دارد. شمامتذکر شدید که انقلاب مکزیک از جایی بدین کشور داده نشده، و شما نیز هرگز سعی نکرده‌اید آنرابه جایی صادر کنید. شما همچنین تذکر دادید که هرگونه دخالت خارجی را در کشور خود تحت هرعنوان وهربرچسب ایدئولوژیکی رد میکنید زیرا ملت شما ملتی است که هویت خود را درطول فراز و نشیب‌های تاریخ احراز کرد ماست. تذکر این نکته برای من مایه خوشوقتی است که انقلابهای اجتماعی کشور شما و کشور ما عمیقا بشردوستانه و انسانی است. همانطور که متذکر شدید، ملت شما در عین آنکه برای ترقی اجتماعی و رفاه و پیشرفت اقتصادی خود تلاش میکند، درصحنه بین‌المللی نیزخواهان‌استقرار نظام نوینی است که با اصول عدالت و انصاف و حاکمیت‌ملی همه کشورها سازگار باشد. این درست اصلی‌است که اساس‌انقلاب اجتماعی ایران امروز بشمار میرود بهمین جهت‌وقتی که در سال گذشته منشور حقوق و وظایف اقتصادی دولتها از طرف کشور شما به مجمع عمومی سازمان مال متحد پیشنهاد شد، کشور ما آنرا مورد تائیدکامل قرار داد.

خوشبختانه وجه مشترک برنامه‌های پیشرفت اجتماعی و اقتصادی تقریبا همه کشورهای در حال توسعه این است که این کشورها به‌خلاف سیاستهای استعماری گذشته خواهان ترقی خود به‌زیان دیگران وبه حساب دیگران نیستند بلکه بعکس این پیشرفت‌ها را در کمک و همکاری به پیشرفت سایر ملل جستجو میکنند. ما به خلاف منطق استعماری، صلح را برای همه، عدالت را برای همه، رفاه اقتصادی را برای همه و فرهنگ ایران را برای همه میخواهیم زیرا اعتقاد راسخ ما اینست که اصولی از قبیل صلح و عدالت و حقوق بشری قابل تجزیه نیست، دنیایی‌که ما باید برای ایجاد آن بکوشیم دنیایی فارغ از جهل و فقر وگرسنگی وترس و تبعیض است که در آن تمام نیروهای خلاق بتوانند تنها در راه تامین هرچه بیشترفاه و سعادت جامعه بشری بکار افتند، نیل بدین هدف در درجه اول مستلزم تغییر اساسی نظام اقتصادی جهان واستقرار نظام‌جدیدمنطقی وعادلانه‌ای بجای آن است تا فاصله نامعقولی که اکنون میان کشورهای غنی و فقیر وجود دارد و درصورت ادامه نظام اقتصادی کهن هر روز این فاصله زیادتر خواهد شدازمیان برداشته شود بدین جهت بود که کشورهای صادرکننده نفت درصدد برآمدند از بهره‌برداریهای بی‌رویه ثروت ملی خود جلوگیری کنند ورابطه معقولی رامیان بهای‌این مادمحیاتی که‌بهرحال محدود وتمام شدنی‌است باسایرمنابع انرژی جایگزین آن سازند. ما در این مورد ودرمورد سایر مواد اولیه باتفاق نظر باتمام کشورهای در حال توسعه جهان که بدرستی نظریات ما اعتقاد دارند خواهان گفتگوهای منطقی با کشورهای صنعتی هستیم و همچنانکه به کرات متذکر شده‌ایم بهیچوجه قصد مخالفت باآنان‌یا سقوط و نابودی آنها را نداریم ما ازاینکه راههای قاره‌ای برای کسب انرژی پیدا شود نه‌تنها ناراضی نیستیم بلکه از آن استقبال میکنیم و حتی خود ما ازهم‌اکنون درصدد استفاده از نیروی اتم برای‌تهیه انرژی برآمده‌ایم زیرابرای ما تاسف‌آور است که ببینیم ماده گرانبهایی مانند نفت بجای آنکه ازراه محصولات پتروشیمی مورد استفاده صحیح‌تری برای نوع بشر قرار گیرد تنها بعنوان یک وسیله سوخت بکار گرفته شود. کشور شما نخستین‌کشوری بود که برای تامین حقوق مشروع ملی خود ازبابت منابع نفتی خویش صنعت نفت خود را ملی کرد و این اقدامی بود که بعد ازمکزیک توسط ایران صورت گرفت. مااین اشتراک‌نظر را در بسیاری موارد دیگر منجمله در امر اصلاحات ارضی و تامین آموزش در سطح وسیع ملی که دوپایه اصلی انقلاب اجتماعی مکزیک است داشته‌ایم. درمورد اخیر تذکر این‌نکته برای‌من مایه خوشوقتی است که کشور شما مانند مملکت ما کوشش خودرا تنها معطوف به اموراخلی خود نکرده بلکه‌درعین‌حال درخدمت به‌توسعه‌آموزش درسطح بین‌المللی قرار داده است. در این فرصت میل دارم از کوششهای شایان‌ستایش دکتر تورزبودت نخستین مدیر کل سازمان یونسکو در طرح های برنامه‌های این سازمان در پیکار جهانی بابیسوادی واز همکاری موثرهیات نمایندگی کشور شما درکنگره جهانی پیکار بابیسوادی که دهسال پیش در تهران تشکیل شد تقدیر کنم.

حضرت رئیس جمهوری کشورشما اکنون تحت رهبری خردمندانه آن حضرت در جریان کوشش همجانبه‌ای برای تبدیل جامعه مکزیک به جامعه‌ای کاملا پیشرفته ومرفه ودرعین‌حال برخوردار ازعدالت اجتماعی است و در این راه میراث فرهنگی کهن‌این کشور پشتوانه مطمئنی برای‌پی‌ریزی آینده شمابشمار میرود. این همان سرمایه بزرگ معنوی است که‌ملت ما نیز دراجرای برنامه‌های وسیع سازندگی مادی و معنوی خود بدان اعتقاد دارد زیرا اعتقاد ماینست که ترقی مادی و تکنولوژیک بدون آنکه با ارزشهای عالی‌اخلاقی وفرهنگی توام باشدنمیتواند سعادت و رفاه واقعی یک جامعه را تامین کند ما بااساس این انتخاب نه‌تنها خواستار دوستی‌وتفاهم بلکه‌همکاریهای صمیمانه ونسبت به همکشورها وملل جهان‌در راه پیشرفت خود و همه آنها هستیم وطبعا در این‌راه کمال علاقه را به توسعه و تقویت این همکاری با کشور فعال و مترقی شماداریم. در این راه دو کشور ما امکانات وسیعی برای همکاری در زمینه‌های مختلف سیاسی، اقتصادی، بازرگانی و فرهنگی‌دارند و من صمیمانه امیدوارم که این همکاری میان ایران‌و کشور شما و باتمام کشورهای امریکای لاتین درآینده بنفع همه ما هرچه بیشتر توسعه یابد. بااین امید تندرستی و شادکامی شخص شما و بانو اچه‌وریا و رفاه وترقی روزافزون ملت مکزیک وتقویت صلح و دوستی و همکاری بین‌المللی را آرزومندم.

اهدای نشان‌ها و هدایا

در این ضیافت نشان‌ها و هدایائی از طرف‌حضرت‌رئیس‌جمهوری مکزیک به‌شاهنشاه آریامهر و شهبانو داده شد. دربین هدایا یک زین نقره‌ای، شمشیر مرصع نقره‌ای، کتابهای هنری مکزیک و یک سینی چوبی‌نفیس به‌چشم میخورد.

اجرای برنامه هنری

در جریان این ضیافت بیش از دوهزار نفر دعوت شده بودند و هنرمندان مکزیکی برنامه‌های جالبی اجرا کردند و پس ازمراسم هنری، به پیشگاه اعلیحضرتین معرفی شدند.

آگهی استخدام

موسسه عالی کورش‌کبیر اصفهان برای تامین نیروی انسانی مورد نیاز سازمان‌خود افراد واجد شرایط رابرای تصدی واحراز مشاغل مربوطه بطور ثابت و با حقوق‌مکفی استخدام می کند.

۱ـ لیسانسیه علوم انسانی برای مشاغل رشته اداری ۳ نفر

۲ـ منشی و ماشین نویس ۳ نفر

داوطلبانی که دارای شرایط تجربی بیشتر باشند مرجح خواهند بود.

از داوطلبان خواهشمند است مدارک خود را به‌آدرس اصفهان ـ خیابان میر کاخ سعادت آباد ـ ارسال فرمایند تا برای انجام مصاحبه از آنان دعوت بعمل آید.

آگهی استخدام

یک موسسه‌ی بزرگ فرهنگی جهت تکمیل کادرآموزشی خود به افراد زیر نیازمند است:

۱ـ لیسانس یافوق لیسانس علوم اجتماعی یا رشته های مشابه باسوابق تحقیقی معتبر و تسلط بزبان فرانسه یا انگلیسی، ۲ نفر

۲ـ لیسانس علوم اداری با سابقه کار آموزشی ۱ نفر

به واجدین شرایط حقوق و مزایای مکفی پرداخت‌خواهد شدو علاقمندان میتوانند حداکثر تاتاریخ ۵۴/۲/۲۵ درخواست خودرا باذکر مشخصات کامل وبه ضمیمه یک قطعه عکس به صندوق پستی شماره ۱۱/۱۲۲۴ قسمت پرسنل ارسال‌دارند.

کلیه اطلاعات محرمانه تلقی خواهد شد.

آگهی استخدام کارمندغیر نظامی

اداره لجستیکی هلیکوپتر های نیرو های مسلح شاهنشاهی تعدادی کارمند غیر نظامی بامدارك تحصیلی بشرح زیر باتوجه به‌بند (ب) ماده (۵) قانون استخدام نیروهای مسلح شاهنشاهی جهت خدمت‌دراصفهان‌استخدام مینماید داوطلبان واجد شرایط می‌توانندبادر دست داشتن مدارك خواسته شده وبرك خاتمه خدمت یا معافیت دائم همه روزه از ساعت ۷ الی ۱۵/۳۰ به‌پادگان‌هوانیروزمراجعه نمایند.

ردیف عنوان شغل	تحصیلات مورد نیاز	سایر شرایط
۱ـ مترجم	لیسانس زبان انگلیسی	آشنائی کامل به زبان انگلیسی‌و ترجمه
۲ـ متخصص امور کتابداری	لیسانس امور اداری	تجربه در امور اداری
۳ـ کتابدار	لیسانس کتابداری	تجربه درکتابداری
۴ـ خلبان آزمایش کننده	لیسانس	تجربه در خلبانی هواپیماهای بال ثابت وبال متحرك
۵ـ مشاغل موردنیاز	لیسانس مدیریت بازرگانی	تجربه در عمل آوردن اطلاعات مربوط به تدارکات
۶ـ مشاغل مورد نیاز	دیپلم کامل متوسطه	تجربه در تدارکات، کنترل موجودی انبار، امور مکانیکی‌امور نگهداری
۷ـ راننده	حداقل تحصیلات ششم ابتدائی	گواهینامه رانندگی پایه یك
۸ـ نگهبان	ششم ابتدائی	

توضیح: ۱ـ کسانیکه به زبان انگلیسی آشنائی کامل داشته باشند در شرائط مساوی‌ارجحیت دارند.

م‌الف ۲۶۳۹
آ ـ ۱۴۱۱۲

MIRAGE VIDEOPHONE

با میراژ ویدوفون

رفت وآمد منزل ومحل کارخودرا ازطریق

سیستم تصویر وصدا کنترل کنید

نصب درمنازل وادارات از ۱ الی ۶۰ دستگاه

پخش انحصاری: شرکت راکاکو باامتیاز ویدوزماك

در ایران وخاورمیانه تلفن ۴۷۰۹۷ ـ ۶۶۸۱۳۲

خیابان فرانسه چهار راه رازی‌ساختمان ۲۶ شماره ۱۰۱

اطلاعات
بنیانگذار : عباس مسعودی
صاحب امتیاز و مدیر : فرهاد مسعودی
سردبیر : احمد شهیدی
سال چهل ونهم
محل اداره : خیابان خیام . ساختمان اطلاعات. تهران
تلفن : ۳۱۱۰۷۱ تا ۳۱۱۰۷۹
تلکس : ۲۳۳۶ ـ تلگرافی : اطلاعات ـ تهران

لوموند

لائوس درمسیر تسلط پاتت لائو

با امضای قرارداد های صلح در ۲۱فوریه ۱۹۷۳ و تشکیل دولت موقت وحدت ملی درآوریل ۱۹۷٤ لائوس زودتر از ویتنام وکامبوج از صحنه جنگ‌هندوچین خارج شدو جناح‌های دست‌راستی «وین‌تیان» با دست چپی ها«پاتت لائو» وبیطرفها که خود بدو اردوگاه تقسیم شده بودند با یکدیگر سازش کردند.

«پرنس سوانافوما» در تحقق یافتن این سازش نقش اصلی‌را ایفا کرد .

باین ترتیب همه نیرو های سیاسی‌و نظامی لائوس که نه ایدئولوژی مشترکی داشتند و نه نظریاتشان در دره سرنوشت کشور بایکدیگر سازگار بود بدورنخست وزیر گردآمده‌توانستند تاحدی بایکدیگر کارکنند .

«پاتت‌لائو » از یکسال پیش پیوسته از راه های مسالمت‌آمیز امتیازاتی بدست میاورد.

دسته های پلیس ونظامیان جبهه میهنی «پاتت‌لائو » آزادانه در «لوانك پراباك» و «وین تیان» زندگی میکنندو با« ارتش دیگر» واحد های گشتی مختلط تشکیل میدهند.

شورای سیاسی ائتلافی که اصول خط‌مشی کابینه راتعیین میکند برنامه‌ای راکه ازتز های جناح چپ الهام میگیرد تصویب کردو این برنامه در ژوئیه۱۹۷٤ مورد تایید دولت قرار گرفت.

بیماری طولانی نخست وزیر در سال گذشته یك خلاء سیاسی د روین‌تیان به وجود آورد بدون آنکه موجودیت دولت ائتلافی را بخطر بیاندازد. در ماه آوریل گذشته نیز پادشاه لائوس به درخواست پاتت‌لائو مجمع ملی آن کشور را منحل‌کرد.

اماحوادثی که‌دراین مدت در لائوس روی داده نشان میداد که موازنه سیاسی در این کشور سست وناپایدار است . دردسامبر ۱۹۷٤ شورشی که در منطقه «بان‌ـهوئی سائی » روی داد به نفع جناح چپ پایان یافت . اندکی بعد در ژانویه ۱۹۷۵نیرو های سلطنتی تظاهرات همگانی‌را که در «تاك‌كك» روی داد بشدت سرکوب کردند علاوه براین اوضاع اقتصادی پیوسته رو به تباهی میرفت .

لائوس به توصیه بانك‌جهانی وباوجود مخالفت پاتت‌لائو ارزش برابری پول خود« کیپ»راکاهش داد وازآن پس تورم سراسر کشور رافراگرفت.

از چندروز پیش ارتش انقلابی به حملات کوچکی در منطقه «سالافوکون » دست زده است . این منطقه که بین «وین تیان » و «لوانك پرابانك » قرار دارد حائز اهمیت استراتژیکی فوق‌ـ العاده‌ای است اما ظاهرا هدف‌این حملات بیشتر « دسته های‌مسلح» ژنرال «وانك پائو » است‌تاارتش سلطنتی لائوس.

این ارتش سری رادرگذشته سازمان «سیا» بوجود آورده و هزینه‌تاسیس آن راپرداخته‌است.

پاتت‌لائوها از مدتها قبل درخواست انحلال این دسته‌مسلح مزدور راکرده‌اند ولی تاکنون دولا ت‌وین‌تیان حکم انحلال آن راصادر نکرده‌است.

روزسه‌شنبه براثر انفجار یك نارنجك در وین‌تیان دو شخصیت دست راستی لائوسی کشته‌شدند که یکی از آنها «پون‌اوم» برادر پرنس «پون‌اوم » فئودال بزرك جنوب‌و دیگری یکی ازمدیران بانك ملی عضو یك خانواده‌بزرك دست راستی و نایبدی «کامفائی آبی» وزیر بهداری بود.

در چنین شرایطی انفجار یك نارنجك و درگیری زدوخوردهای کوچك محلی ممکن است یك بحران سیاسی شدید را در پی داشته باشد شایعاتی که ازچند روز قبل در «وین‌تیان » انتشار یافته بود سرانجام به حقیقت پیوست و بدنبال تظاهرات‌خیابانی روزاول ماه مه روز جمعه گذشته «سیوك» برادرزاده «بوم‌اوم » و وزیر دفاع‌و همچنین چندتن‌دیگر از وزیران کابینه از جمله‌وزیر دارائی مقتدر لائوس از عضویت هیئت دولت استعفا کردند. ظاهرا پاتت‌لائو هاکه از پیروزی پیاپی دوستان خمر و ویت‌نامی خود دل گرم شده‌اند به این نتیجه رسیده‌اند که اکنون هنگام آن رسیده است بازهم بجلو بروند ولی هنوز نمی‌توان به‌یقین گفت که جبهه میهنی، تصمیم گرفته باشد بمناطق زیر کنترل وین‌تیان دست اندازی کند.

پاتت‌لائو با امتیازاتی که تاکنون بدست آورده به‌پیروزی قطعی خود در انتخابات ۱۹۷٦ اطمینان یافته‌است .

پاتت‌لائو همچنین توانسته‌است نظر عطوفت و موافقت رهبران تایلندی رابخود جلب کندزیرا سران بانکوك در حالی که جنك های چریکی درکشورشان شدت یافته باین نتیجه رسیده‌اند که بهتر است بجای آنکه‌در زیر چتر دفاعی امریکازندگی کنند خودرا باشرایط هندوچین جدید هماهنك سازند.

کامبوج درخطر جدائی ازدنیای سوم قراردارد

یک سرباز جوان خمرسرخ در یکی از خیابان‌های پنوم‌پن درحالی که اهالی پایتخت مجبور به‌خروج‌از شهر شدند و مشغول تخلیه‌پایتخت هستند .

آیا انقلاب خمر (کامبوج) دچار اختلال تقسیم قدرتها شده است؟ این پرسش تا آنجا که ظواهر نشان میدهد ، ارزش مطرح‌کردن دارد، خصوصا درصورتیکه‌اوضاع ویتنام جنوبی و کامبوج مورد مقایسه قرار گیرند .

در سایگون امروز ، درست مانند سه هفته پیش در دانانگو یا در هوئه ، نیروی حاکم و مستقر حکومتی انقلابی و دارای اعتماد به نفس و برخوردار از رشد و بلوغ کامل است که مردم و دستگاه دولتی را ادارمیکنند چرخهای اقتصاد را میگرداند و ملتی را که در طول سال های دراز تحت تاثیر نفوذ و سیادت باختری قرار داشته‌و از این‌نفوذ لطمه‌ها دیده است متحد ومتشکل ساخته و نیروهای رژیم سابق و شکست خورده را بدون آنکه نشانی از بیرحمی در کارش‌باشد برسر جای خود می‌نشاند و خلع‌سلاح میکند تاکنون به نظر نمیرسد که هیچ اشتباهی در کار رژیم جدید سایگون بوقوع‌پیوسته باشد آوارگان آزادانه بشهرها و روستاهای خود بازمیگردند در بازارها و مغازه‌ها در مراکز پر جمعیت عرضه کالاهای مصرفی کافی‌و فراوان است. هیچ‌خارجی مقیم ویتنام جنوبی از امروز یا فردای خود نگران نیست وحتی امریکائیان با فراغ خاطر بر روی تراسهای هتل‌ها به نوشیدن قهوه میپردازند .

در خلال این احوال‌بنظرمیرسد که هانوی خود را آرام آرام‌آماده میکند تا مقدمات وحدت شمال و جنوب ویتنام را بدون آنکه سختگیری و شتاب خارق‌العاده‌ای بخرج دهد فراهم سازد .

اما در همین هندوچین انقلابی که درگذشته نیز بارها وحدت خود را به جهانیان اعلام کرده است در جائی که از راه هوا بیش از یکساعت از ویتنام‌جنوبی فاصله ندارد دنیای دیگری رفته رفته خودنمایی میکند که مطمئنا چهره آن به‌اندازه چهره‌سایگون شکوفان و امیدوار کننده نیست .

درحالیکه ویتکنگها حاکم بر ویتنام جنوبی حتی از کشورهای خارجی تقاضای کمك میکنند و اعلام میدارندکه‌آماده‌اند تاسرمایه گذاریهای بدون‌قید وشرط‌خارجی را در ویتنام جنوبی بپذیرند خمرهای سرخ در کامبوج رشته های ارتباط خود را با دنیابیش از پیش قطع میکنند رفتاری که خمرهای سرخ از روز واردشدن به پنوم‌پن تا به‌امروز نشان‌داده‌اند بسیار غریب است بعنوان مثال آنها چه دلایلی داشتند تا شهر پنوم‌پن را ظرف کمتر از۲٤ساعت بعد از سقوط‌آن‌بکلی ازسکنه‌اش خالی کنند ؟ این تخلیه عظیم و بی‌سابقه به حکم کدام منطق‌تعبدی انجام گرفت ؟

درحالیکه سایگون تقریبا تا آخرین ساعات جنگ در ویتنام جنوبی دربرابر ویتکنگها رفتاری بسیار خصمانه نشان داد ـ پنوم‌پن این تفاوت را داشت که با گرمی و میهمان نوازی‌از خمرهای سرخ استقبال کرد . خمرهای سرخ ـ هنگامی قدم به سایگون گذاشتند که قبلا شبکه‌ای بزرگ و کارآمد از دوستان فعال و نیرومند انتظارشان را میکشید درست‌است که بعد از سقوط پایتخت‌کامبوج بازگرداندن آوارگان روستایی به دهات و مزارع آنان رفتاری‌کاملا طبیعی بود اما مخصوصا اگربیاد آوریم که برخلاف سایگون نفوذ امریکائیان در پنوم‌پن ، تقریبا تا روز سقوط آن بسیار محدودبوده و آثار آن در زندگی روزمره ساکنان شهر تقریبا برجسته‌نتوانسته است قابل احساس باشد ، دراین صورت چرا خمرهای سرخ‌چنان سماجت آشتی‌ناپذیری نشان‌دادند تا پنوم‌پن را بدنبال تخلیه عظیم و برق‌آسای آن تصفیه کنند ؟

بدون‌شك نفوذ فرانسویان در پنوم‌پن بسیار مهم بود اما دوام نفوذ فرانسویان بطور ساده باین منطق توضیح داده میشدکه‌کامبوج تا قبل از پیروزی خمرهای سرخ هنوز فرصت نیافته بود تا بطور کامل یادگارهای استعمار کهنه را ریشه‌کن کند و این بهرحال برای کامبوج تازگی نداشت .

معجون شگرف

انقلاب خمر بدون‌شك هنوز بسیار جوان است . فراموش‌نباید کرد که آتش انقلاب در کامبوج بطور عمده نه بوسیله هانوی ، بلکه بدلیل اعمال امریکائیان‌روشن شد و بدنبال کودتای نظامی ضد کمونیستی ۱۹۷۰ نیز که به‌روی کار آمدن حکومت لون‌نول منجر گردید ملت کامبوج بدون آنکه‌قبلا سازمانی آماده و تشکل یافته برای درگیر شدن در یک نبرد انقلابی‌و آزادی‌بخش داشته‌باشد و جامعه روستائی کامبوج بدون آنکه از پیش هیچ نوع تجاربی برای روبرو شدن با احوال تازه کسب کرده باشد مبارزه‌ای راکه ماه گذشته به پیروزی خمرهای سرخ منتهی گردید آغاز کرد از این نظر نیز وضع کامبوج کاملا با آنچه دنیا در ویتنام مشاهده کرد متفاوت بود چون‌سابقه‌تجارب رزمی و مقاومت ملت ویتنام چه در جنوب و چه در شمال تقریبا به نیم قرن میرسید .

تفاوت مهم دیگری که ناگزیرباید در هر تحلیلی از مسائل کامبوج به حساب آید مربوط به ترکیب نیروهای درگیر در جنگ ضد امریکائی ۵ سال اخیر در کامبوج است . جبهه اتحاد ملی کامبوج که شاهزاده سیهانوک در راس آن قرار گرفته است مرکب از عناصری است که بسیار متنوعند و در این ترکیب صرفنظر ازیاران سیهانوک و یا انقلابی‌های عادی کوچه‌و خیابان، عناصر کثیرامعده دیگری نیز دخالت داشته‌اند (و دارند) که در ۱۹۵٤ به هانوی رفته بودند بسیاری‌از روشنفکران باصطلاح مارکسیست‌که سال‌های طولانی در خارج ازکشورتحصیل و فعالیت کرده‌اند و بالاخره مردانی که درسال‌های دهه۱۹٦۰ نبرد چریکی را آغاز کردند ، همه و همه از عناصری بودندکه معجون شگرف ترکیب جبهه‌اتحاد ملی کامبوج را بوجود آورده بودند .

به این حساب سروکار ما در کامبوج با نهضتی هماهنگ نبود. از این گذشته کامبوجی‌ها ناگزیر بودند همه چیزرا درنبرد طولانی و دشوار خود از ابتدائی‌ترین مراحل آن فراگیرند : چگونه‌باید نبرد مسلحانه برضد بیگانگان انجام داد ، چگونه باید دهقانان بی‌سواد را از اتفاقات سیاسی اشباع نمود ، چگونه باید در اندیشه آینده‌بودو دورنمای‌روشن و قانع کننده‌ای از آن برای عناصر رنگارنگ شرکت کننده در مبارزه ترسیم کرد و چگونه باید از خشم و نفرتی که ستم‌بیگانگان در طبقات مختلف جامعه کامبوج و در تمام نیروهای ملی بوجود آورده بود بهره‌برداری کرد .

اکنون آگاهی‌هایی که از پنوم‌پن بدنیای خارج میرسد گواهی‌نگران کننده‌ای از دور شدن خمرهای سرخ از جهان خارج و حتی‌از تجارب گذشته خودش است که‌در طول ۵ سال گذشته تا بدان‌اندازه مورد علاقه بسیاری از دوستان ملت خمر و در راس آنها،دنیای سوم بوده است . کامبوج نه‌تنها ازاین انزوا که بنظر میرسد وسوسه‌اش بسرعت مردانی مانند خیوسامپان (فرماندهکل نیروهای مسلح خمرهای سرخ) را فرا میگیرد سودی نخواهد برد، باکه بیم آن خواهد رفت که‌درآینده‌ای نه چندان دور ناگهان دریابد که دیگر از همبستگی ملت‌های جهان سوم نیز بی‌نصیب شده است .

مطبوعات فرانسه

سالگرد پایان جنگ دوم وکنفرانس امنیت اروپا

سی سال بعد از پایان‌یافتن‌جنگ دوم جهانی ـ اتحاد شوروی بزرگترین مراسمی را که تاکنون نظیر آن برای بزرگداشت خاطره پیروزی ارتشهای متفقین برآلمان نازی دیده نشده است برپا کرد. تقریبا از یک سال‌قبل روزنامه‌های روسیه با مقامات مسئول بابرپا کردن مراسم محلی و منطقه‌ای دست‌اندرکار تدارک مقدمات برای برگزاری مراسمی بوده‌اند که در هفته اخیر به اوج شکوه و گستردگی خود رسیده است .

سی‌امین سالگرد شکست نازیها با برپا داشتن رژه‌ای عظیم در برلن شرقی‌وبرگزاری مراسم‌بزرگ دیگری که در تمام ساعات روز جمعه جریان داشت همراه بوده است . برای شرکت در این‌جشن های بزرگ عده زیادی از مردان سرشناس خارجی نیز به مسکو دعوت شده بودند که لردمونتباتن سردار نظامی معروف انگلیسی و یکی از فاتحان نامدار جنگ‌دوم جهانی از آن جمله بوده است (وی در راس‌هیئتی‌که ازانگلستان دعوت شده بود به شوروی رفت و رژه نیروهای مسلح شوروی را تماشا کرد)

«جنگ کبیر میهنی» عبارتی که معمولا در روسیه برای جنگ‌دوم جهانی بکار برده میشود ـ در تبلیغات داخلی شوروی همواره سهمی قابل ملاحظه داشته‌است. اهمیت این جنگ و خاطرات آن برای روسها بسیار بیشتر از عناصری است که آن را ساخته و بعنوان مثال عظمت رقم تلفات انسانی شوروی که ۲۰ میلیون نفر در آن جنگ کشته داد ـ و یا محاصره تاریخی لنینگراد که سه سال طول کشید و گرسنگی و قحطی و مرارتهای دیگری که مردمان شهر های جنگزده و محاصره شده روسیه تحمل‌کردند و انهدام بخشهای وسیعی از نواحی صنعتی شوروی و غیره‌و غیره ـ تنها قسمتهایی ازمحتوای جنگ دوم را برای مردم و دولت شوروی تشکیل میدهند .

وقایع گوناگون مراسم سی‌امین سالگرد پیروزی بر آلمان نازی‌ـ موفقیتی که طبق گفته سخنگویان و ارگانهای رسمی ـ بزرگترین جشنهایی است که ازتاریخ‌انقلاب اکتبر تاکنون از نظر عظمت در کشور روسیه می‌مانند بوده‌است ـ ضمنا وسایلی است تا بکمك‌آنها از روسیه شوروی تصویری پرداخته شود که‌از میان خاکستر باقیمانده ازشعله‌های آتش آفریده شده‌و سر برداشته است.احساس خود روسها این است که‌کشور آنان و ارتش سرخ شوروی بود که جهت موجهای طوفانی رادر جنگ دوم جهانی برگرداند و پیشرفت سپاهیان آلمان نازی را بعد از متوقف کردن آن تبدیل‌به جریان وارژگونه‌ای‌کرد کسرانجام به شکست‌و تسلیم‌بدون قیدوشرط فاشیسم منتهی گردید .

تقریبا به همین‌اندازه‌مهم‌احساس دیگری نیز در ذهن روسهاوجود دارد که بموجب آن مردمان‌کشور های دیگر جهان از پایان جنگ دوم تاکنون هرگز نقش‌تعیین‌کننده و برتر و قاطعی را که ارتش سرخ در شکست دادن آلمان نازی ایفا کرد ـ چنانکه سزاوار بوده است ارزیابی نکرده‌اندهربار که پای این داوری در روسیه بمیان آمده است ـ مخصوصا کشورهای اروپای باختری‌وآمریکا بوده‌اند که همواره متهم بمچنان اهمال غیر منصفانه‌ای شده‌اند و بگناه ارتکاب آن مورد ملامت قرار گرفته‌اند .

سماجتی که روسها بخرج میدهند تا اهمیت تجارب زمان جنگ دوم کشورشان را تاکید کنند غالبا ناظران و مسافران باختری را دچار حیرت کرده و حتی برایشان آزار دهنده بوده است با اینحال رهبران شوروی همچنان در بخرج دادن این پافشاری خستگی ناپذیر چون‌در نظر آنان دنبال کردن این روش مانند ساروجی است که نه تنها نسل‌های مختلف مردم شوروی ـ بلکه ۱۵ جمهوری گوناگون‌اتحاد شوروی را نیز بیکدیگر پیوند میدهد . به عقیده بسیاری از ناظران باختری اهمیتی که‌رهبران روسیه و دستگاه تبلیغاتی آنان برای خاطرات جنگ کبیرمیهنی قایل میشوند ضمن خدمت کردن به مقاصد گوناگون ـ وسیله‌ای است تا بتوان گستردگی بسیار قابل ملاحظه سیستم سربازگیری و خدمت نظام اجباری را نیز در این کشور آسانتر توجیه کرد .

نتایج جنگ

اما توجه خاصی که حزب کمونیست و دولت شوروی بطرزی استثنایی برای جشنهای امسال سالگرد پیروزی بر نازیسم قایل شده است‌دلایل متعددیکری نیز دارد . یکی از این دلایل بدون شک مربوط به مجاهدات شوروی برای فراهم آوردن‌وسایل تشکیل کنفرانس امنیت وهمکاری های اروپایی در سطح سران است . چنین‌کنفرانسی که‌همواره مورد علاقه خستگی ناپذیررهبران شوروی بوده است درحقیقت‌باید تبدیل بوسیله‌ای شود تا برنتایجی که شوروی از جنگ دوم جهانی بدست آورده است و یکی از مهمترین‌موارد آنهاسرحدات‌موجود کشورهای اروپای شرقی است صحه بگذارد .

گرچه کنفرانس یالتا که‌دراواخر جنگ دوم بوسیله سران‌عمده‌ترین کشورهای متفقین برپا گردید عملا بر نتایج جنگ صحه گذاشت معهذا رهبران شوروی نمیتوانند فراموش کنند که دنیای باختری از پایان جنگ دوم تاکنون هرگز نتایج آن جنگ را بطور کامل نپذیرفته و مخصوصا در قبول مرزهای موجود اروپای باختری و اروپای خاوری اکراه بسیار نشان داده است .

در غرب کمتر کسی تردید دارد که لئونید برژنف رهبر حزب کمونیست شوروی این هدف را یکی از عزیزترین آرزوهای خود میداند که نامش در تاریخ بعنوان مردی که برای همیشه به جنگ سرد شرق و غرب پایان داد و عصر تازه‌ای در روابط وهمکاری های بین‌المللی بطور اعم وکشور های اروپایی بطور اخص آغاز کرد باقی بماند .

اینک همکاریهای مورد پیشنهاد

بقیه در صفحه ۱۹

ژنرالهای مصری در آکادمی نظامی مسکو

راه بسوی رمضان

(۱۲)

نوشته: محمدحسنین هیکل

شاید پرزیدنت بخاطر می‌آورند که دستگاه رهبری‌هردو کشور بر لزوم تقویت پیشروی شما بجلو و پیشروی همه نیروهای پیشرو خاورمیانه توافق کردند. ما احساس میکنیم که حق داریم این موضوع را بشما یادآوری نمائیم زیرا خودتان بارها از فعالیت های روزافزون عناصر دست راستی بطور مستقیم یا غیر مستقیم و همبستگی آنان باامپریالیسم جهت متوقف‌کردن‌پیشروی مصر درراه پیشرفت سخن گفته‌ایدمصر کجا میرود ؟این کشور توسط دست هائی در داخل و خارج بکجا سوق داده میشود؟ روابط مادر آیندمچگونه خواهد بود ؟ این است پرسش هائی که در دوستانتان نگرانی و دشمنانتان شادی ایجاد میکند . منتظر پاسخ‌این پرسشها هستیم‌و امیدواریم پاسخ ها کاملا روشنگر باشد»

انورالسادات این جملات را اهانت‌و نوعی دخالت درامور داخلی مصر به حساب آورد. خودش متن‌شدیداللحن پاسخ را تهیه کرد و شخصا خواست که خبری باین شرح در الاهرام‌منتشر شود:« از منابع مطلع‌کسب خبر شدکه نامه برژنف حاوی مطالب مهمی‌نبود و انتظار نمیرود که منجر به‌تماس هائی درآینده نزدیک میان مصر و اتحاد اتحاد شوروی شود.»

پس‌از بحث و گفتگو و موافقت کرد که این خبر منتشر نشود ولی بمن یادآوری کرمکه میخواهدازاهمیت نامه بکاهد و گفت «فقط بدرد پاک کردن موزائیک میخورد» خبر دیگری طبق خواسته انورالسادات منتشرشد باین شرح : «سفیر مصر برای گذراندن تعطیلات به مصر احضار شد.»

اینک به‌بینیم چرا موجودیت نظامی شوروی تاآن اندازه مورد دلخواه نبود ؟ و چرا علیرغم اسلحه و کمك هائی که شوروی میداد ، پایان دادن به‌ماموریت کار شناسان باحسن‌استقبال مواجه گشت ؟و چرا ژنرال صادق انگیزه مقاومتی که در برابر نفوذ شوروی مبذول‌داشت‌بصورت‌شخصیت محبوبی در نیروهای مسلح درآمد .

برای پاسخ دادن به این پرسشهاباید بسال ۱۹۵۵ و بتاریخ عقد اولین قرارداد اسلحه میان جمال عبدالناصر و اتحاد شوروی برگشت . آن قرارداد باحسن استقبال گرم مصر مواجه شد زیرا به احتکار اسلحه منطقه توسط غرب پایان داد، و برای مصر این‌امکان را فراهم ساخت که اسلحه مورد نیاز را برای دفاع کسب کند زیرا آمریکا حاضر به دادن این سلاحها نبود و اسرائیل هم حمله سهمگینی به غزه‌کرده و ۳۹ نفر را بقتل رسانده بود تانشان دهد هنوز قوی ترین‌قدرت های‌متجاوز میباشد. ولی قرارداد مزبور از لحاظ عملی مشکلاتی بوجود آورد زیرا افسران مصری‌متوجه شدندبااسلحه‌ای سروکار پیدا کرده‌اندکه با آن آشنا نیستند وافسران شوروی آنراآموزش می‌دهند و تمام دستورالعمل های آن بزبان روسی نوشته میشود . تمام ارتش ناچار بود از سیستم غربی به سیستم شرقی تغییر ماهیت دهد . تااینکه یکسال پس از عقد قرارداد جنگ سینا رخ داد و توانستیم درآن پیروزی سیاسی بزرگی کسب کنیم ولی اسلحه شوروی نتیجه رضایتبخش نداد، گرچه باید انصاف داشته باشیمو بگوئیم که سلاح‌ها بنحو احسن بکار گرفته نشد .

این مرحله اولین مرحله تماس مصر با اتحاد شوروی بود . مرحله دوم شامل دهسانه میان‌جنگ سوئز وجنگ ژوئن ۱۹٦۷ بود. جمال عبدالناصر هم تصمیم گرفته‌بود نیروهای مسلح‌تجدید سازمان شود و بهمین جهت هیئت های نظامی‌برای آموزش روی سیستم های روسی به شوروی اعزام شدند. **اولین هیئت مرکب از افسرانی بادرجه های سرلشگری وسپهبدی بود باین اعتقاد که کسانیکه رهبری ارتش رابه عهده خواهندداشت‌باید آماده‌فرماندهی باشند. بدین ترتیب سپهبد عبدالنعم ـ ریاضی و سپهبد احمد اسماعیل و سپهبدمحمودفوزی‌و سپهبد عبدالمحسن مرتجی و سپهبد محمداحمد صادق و سرلشکر عبدالقادر حسن عازم شوروی شدند ووارد آکادمی نظامی مسکو گشتند. اغلب این عده فارغ‌التحصیلان دانشکده های افسری اروپای غربی و آمریکا بودند و طبیعی‌بودکه‌محیطی جز محیط «ساندهرست» و«وست ـ پوینت» یافتند واز این ناراحت‌بودند که ناچار بودند باردیگردرکلاس درس حاضر شوند وبه درس‌استادانی گوش دهند که‌از آنان از لحاظ عمر یا درجه کوچکتر بودند . و مترجمی سخنان آنانرا به عربی ترجمه کند در حالیکه باید اعتراف کرد که در آن زمان‌سطح ترجمه عربی‌دراتحاد شوروی ضعیف بود. علاوه برآن افسران مصری‌مزبور نمی‌توانستند از لحاظ اطلاعات با همکاران روسی خود هماهنگ شوند ، بلکه احساس میکردند درس هائی که به‌آنها داده میشود بسیار ضعیف است و بزبان عربی ضعیفی برای آنهاترجمه میشود. گذشته ازاین بعضی‌از افسران مصری کمدر زبان روسی تسلط داشتند احساس میکردند که با آنها رفتاری مانند افسران روسی نمیشود و آنها رادر بعضی از درسها که جنبه بکلی سری داشت راه نمیدهند و صرفنظر از موارد بالا نمیتوانند همانگونه که درغرب رفتار میکردند ، بامطالعات نشریات‌و مجلات به اطلاعات خود بیافزایند زیرا چنین نشریاتی در اتحاد شوروی برای‌همه فراهم نبودوبالاخره این احساس راپیدا کردند که اوضاع زندگی و سیستم آموزش در اتحاد شوروی با سیستمی که در کشور خود باآن عادت کرده‌اند مغایرت‌دارد.**

تااینکه فاجعه ۱۹٦۷ و دوران مبادله تهمت‌ها روی داد. افسران‌مصری میگفتند تمام گناه بگردن سلاح های شوروی استکه در دست آنها بوده است . ازجمله میگفتند که تانکهای روسی طوری ساخته شده است که در محیط قطب شمال بکار گرفته شود وبدرد استفاده در صحرا آنهم در قلب گرما نمیخورد . ازطرف دیگرمطبوعات حزب کمونیست اتحادشوروی افسران مصری را متهم ساختند که بیک طبقه بورژوازی بستگی دارند. من همیشه اصرار میکردم که به ارتش مصرفرصت داده نشد تا در سال ۱۹٦۷ جنگ کند زیرا دستور دردناکی که چند ساعت پس از شروع نبرد از طرف مارشال عبدالحکیم عامر برای‌عقب‌نشینی ازسینا ازطریق کانال‌سوئز صادر شد معنیش آن بود که‌هشتاددرصد نیروهای‌ارتش بادشمن درگیری پیدانکردند . درست است که در مصر مانند هرکشوردیگری تعداد اندکی از نوع «سربازان نازك نارنجی» وجود دارد ولی اکثریت مطلق آماده پایداری و شهادت بودند.

در هرحال پرزیدنت عبدالناصر تصمیم گرفت نیروهای مسلح را ازقله تاقاعده تجدید سازمان دهد و برای رسید نبه این منظور موافقت کرد که از خدمت کارشناسان شوروی تارده گردان استفاده کند. طبیعی بود که چنین تصمیمی باعدم رضایت مواجه میشد. پرسشی که مطرح‌شد این‌بود: آیا نصایحی که کارشناسان مزبور میدهند فقط نصایح است... و یااینکه باید اجرا شود؟ ولی موقعی کهپاسخ رسدیکه اجرای این نصایح الزامی است، عده‌ای احساس دلتنگی کردند. زیرا آنها معتقد بودند که شکست‌آنان در جنگ دراثر قصور و کوتاهی‌آنان نبوده که‌کارشناسان شوروی بخواهند توسط مترجمان خودآنرااصلاح کنند، بلکه خودشان دارای چنان اطلاعات جنگی هستند که کارشناسانشان ازآن بهره‌ای نبرده‌اند. آنها تانکها را بکار گرفتند و نبردهائی علیه دشمن آنهم با هواپیماهای میگ انجام دادند درصورتیکه شوروییهاچنین‌کاری‌نکردند. گذشته از این‌آنها اطلاعات محلی‌دارند که شورویها از آن بهره‌ای ندارند اندیشه‌نظامی شوروی هنوزهم‌براساس خاطرات جنگ بین‌المللی دوم در جبهه‌ای بعرض دو هزار میل استوار بود، درحالیکه ارتش مصر درجبهه‌ای فعالیت دارد که عرض آن اندکی‌از صد میل (جبهه‌کانال سوئز) تجاوز نمیکند. شورویها بعضی اوقات این احساس را بوجود می‌آوردند که آنان سعی دارند محبت درجه‌داران دیگر را جلب کنند و بمافسران که بنظرشان «ارتش یکطبقه» هستند توجه‌ندارند، همچنین ماهیت کارشناسان هم بایکدیگر اختلاف داشت .

جهانی که‌تولدمییابد

دربررسی‌وگفت‌وگوهای شاهنشاه ایران‌باسران‌کشور های‌ونزوئلا ومکزیك، وبطورکلی دیدارهایی‌ازین‌گونه درسطح جهانی، نکته‌یی‌که نظر مفسران ومحافل سیاسی‌راجلب میکند تاثیراین مناسبات بر سرنوشت دنیاست.

شاهنشاه‌ایران‌سال‌گذشته به‌استرالیا وزلاندنو واندونزی‌ومنگاپور سفرکردندو امسال، ازدوکشور مهم‌امریکای جنوبی دیدن میفرمایند.

درجریان‌این‌دیدار ها، شالوده همکاریهای وسیع اقتصادی وتفاهم سیاسی‌بین کشورهایی‌که هزاران‌فرسنك دورازهم‌قرارگرفته‌اند،استوار میشودحال آنکه‌تاهمین اواخررابطه‌این‌کشورها ازیك آشنائی دورادور تجاوزنمیکردو بین آنهابهمان نسبت که‌از لحاظ جغرافیائی واقلیمی‌باهم فاصله‌دارند، درمسائل سیاسی‌واقتصادی نیزفاصله‌بود.

تاریخ، شاهد تولدیك‌جهان تازه‌است. جهانی‌مرکب‌ازکشورهایی که‌حاکمیت واقعی برمنابع طبیعی‌و ثروتهای ملی‌خودرا باز میبابندو فعالانه درکارساختن آینده‌تلاش میکنند امابحکم‌آنکه آموخته‌اند دنیادنیای تکروی وانزواجویی نیست، اهمیت همکاریهای مشترك راکم ازبرنامه‌های ملی‌نمیدانندوهدفهای مشترك ونظریات مشابه درمسائل جهانی ودرك متقابل، آنها رابسوی هم میکشاند.

درضیافتی‌که از طرف حضرت «لوئیس‌اچه‌وریا» رئیس جمهوری مکزیك‌بافتخار شاهنشاه وشهبانوی ایران‌ترتیب یافته‌بود ،این نکته خصوصا ازطرف‌رهبران دوکشورمورد تاکیدقرار گرفت وشاهنشاه در تشریح خصلت‌های اصلی برنامه‌هاوهدفهای‌کشورهایی‌که دست‌اندرکار ساختن‌جهان تازه‌اند، اظهارفرمودند:« وجه‌مشترك برنامه های پیشرفت اجتماعی‌واقتصادی‌کشورهای ما اینست‌که بخلاف سیاست‌های استعماری گذشته، خواهان ترقی‌خودبه‌زیان دیگران نیستیم.بلکه بعکس، این پیشرفت‌هارا درکمك وهمکاری به‌پیشرفت سایر ملل جستجو میکنیم. مابخلاف منطق استعماری، صلح‌رابرای همه،عدالت رابرای‌همه،، رفاه اجتماعی رابرای همه‌وفرهنك ایران‌رابرای همه‌میخواهیم».

رئیس‌جمهوری مکزیك نیزدرنطق خودیادآور شد:«ما از یك‌مرز تاریخی‌عبور میکنیم‌که وجه‌مشخصه‌آن سقوط استثمار خارجی‌است و وارد دوره‌یی میشویم‌که وجه‌مشخصه‌آن اهمیت روزافزون سیاسی و اقتصادی پیوندهای میان‌کشور های‌درحال‌توسعه است‌که خودشان بر اساس یك‌فرهنك‌تاریخی باریشه‌های عمیق، برنامه‌هائی ملی و مستقل دارند».

ملت‌هایی‌که‌سالها شاهد تطاول وتاخت‌وتاز غارتگرانه استعمارگران بوده وخودبطور مستقیم یاغیرمستقیم‌درمعرض چنین تهاجمی‌قرارداشته‌اند، خصلت‌های استعماررا ازیادنبرده‌اند. آنها استعماررا درلباسهاو قیافه های مختلف دیده‌اندولی نیك میدانندکه سیاست‌استعماری، صرف‌نظر از آنکه باچه شکل‌وازچه راه‌وچگونه ظاهرشود، نشانه‌های مشخص‌و ماهیت نهائی‌آن درهمه‌حال‌و درهمه‌جایکی است.کشورهای خاورمیانه بنوعی دستخوش استعمار بوده‌اند ،کشورهای‌شمال افریقابنوع دیگر، کشورهای شرق‌آسیا استعمار رابایك هیبت‌دیده‌اند،کشور های جنوب امریکا به‌هیبت‌دیگر. ولی همه‌آنها استعماررا نفاق‌افکن، تفرقه‌انداز، نیرنك‌باز، حساب‌ساز، غارتگر،ویران کننده وبی‌رحم یافته‌اند .خصلت اصلی‌و قطعی‌وغیرقابل‌تغییر استعمار اینست که‌ازهراقدامی‌درجهت‌نزدیك شدن ملتها شدیدا وحشت‌داردو درعین‌حال‌که همه‌چیز رادرانحصارخود وبرای خودمیخواهد بردیگران چیزی‌جز فقر ورنج‌و عقب‌ماندگی و اسارت درچنگال خرافات و موهومات نمی‌پسندد.

استقبال شکوهمندیك میلیون وپانصد هزار مکزیکی‌ازشاهنشاه وشهبانوی‌ایران، قرینه‌روشنی‌است براین‌که ملتهاتا چه‌حد به‌اهمیت جهانی‌که درحال تولداست وارزش واقعی قدرتی‌که درسایه این نوع دوستی وهمکاری بوجود می‌آید، واقفندونقش‌آنرا درساختن دنیای‌فردا چه‌خوب‌درك‌میکنند.

سفر برای تحکیم مواضع اعراب

انورالسادات رئیس‌جمهوری مصر روزدوشنبه دورشته سفرهای مهم‌خارجی راکه هدفش ازآنها مستحکم‌کردن مواضع اعراب درآستانه مرحله‌آینده مذاکرات‌صلح وی‌بااسرائیل است‌آغاز میکند.

درجریان اولین‌سفرها، رئیس‌جمهوری مصر ابتدا به‌چهار کشور عرب کویت، عراق، اردن وسوریه وسپس‌به یوگسلاوی خواهد رفت وتقریبابلافاصله بدنبال‌آن‌راه‌کشور اطریش رادرپیش خواهد گرفت تا درشهر سالزبورك باجرالدفورد رئیس‌جمهوری امریکا درروزهای اول‌و دوم‌ژوئن ملاقات‌کند.

سادات به‌این نیت ابتدابه‌کشورهای عرب‌خواهد رفت‌تا قبل از هرچیز از اختلافاتی‌که‌در میان خود اعراب وجود داردبکاهدو ضمن آنکه برای متقاعد کردن‌آنان به‌چشم‌پوش

مسابقات انتخابی پینگ پنگ آسیائی ـ افریقائی ـ امریکای لاتین

مینا کلیشادی برگزیده دختران

مسابقات انتخابی پینگ‌پنگ دختران و پسران ایران جهت حضور در بازی های آسیائی ، افریقائی و امریکای لاتین درگروه دختران بخاطر شرکت کنندگان کمتر بپایان رسید.

مینا کلیشادی بازیکن صاحب نام دانشگاه و یار اسبق تیم‌ملی کمدر مسابقات جهانی ساراجیوو (یوگوسلاوی) در خدمت تیم ایران بود بمقام قهرمانی مرحله نخست رسید.

پس‌از انجام ۵۵ مسابقه که ۱۱ شرکت کننده حاضر در این مرحله بطور دوره‌ای انجام دادند رده‌بندی بدین شرح بدست آمد :

۱ـ میناکلیشادی ۲ـ رضوان علائی ۳ـ شهرزادحضرتی ٤ـ مهشید نوائی ٥ـ سیمین افقراد ٦ـ مهری اشراق ، رعد انفراد و اعظم شکوه مشترکا .

این گروه از هفته آینده دوره دوم مسابقات انتخابی را آغاز می‌کنند . درجمع شرکت کنندگان این مرحله هیچ یک از دختران عضو تیم ملی حاضر دربازی های آسیائی تهران حضور نداشتند .

درگروه پسران که ۸۲ بازیکن آغازگر مبارزات بودند. ۱۸تن بدور نهائی رسیده‌اند که ازاین جمع ۱۲ بازیکن برتر امشب معرفی میشوند .

تیمهای دختران و پسران پینگ پنگ ایران که برای دومین‌بار در مسابقات بزرگ آسیائی ـ افریقائی و امریکای لاتین حاضر میشوند، این‌بار با۸ بازیکن دختر و پسر (۳ دختر و ٥ پسر) به‌لاگوس محل انجام مسابقات میروند.

این دوره مسابقات بین‌المللی که از ۲۲ تیرماه در شهر لاگوس مرکز کشور افریقائی نیجریه انجام میگردد تاکنون ٤۷ میهمان دارد .

میهمانان داوطلب شرکت در مسابقات آسیائی افریقائی وامریکای لاتین بترتیب از امریکای لاتین ۱۸،آسیا ۱٥ و آفریقا ۱٤ تیم می‌باشند.

هرچند که هنوز ۱۸ کشور دعوت شده دیگر پاسخی دال بر «رد»یا قبولی‌خود برای شرکت در مسابقات اعلام نداشته‌اند .

پنجمین دوره مسابقات فوتبال جام‌رئیس جمهوری کره ـ دیدارهای گروه‌بندی

همادراولین‌دیدار کره را ۰ـ۱ مغلوب کرد

★ بازی هما با کره تیم‌مدافع عنوان قهرمانی در حضور جوئائو هاوه‌لانژ رئیس ـ فدراسیون بین‌المللی فوتبال انجام شد .

★ در دیدار دیگر گروه‌بندی که دیروز انجام شد ، ژاپن در ضربات پنالتی ۱ـ٤ برمه را مغلوب کرد .

بعداز ظهر دیروز در نخستین دیدار پنجمین دوره مسابقات فوتبال جام «رئیس جمهوری» که در سئول پایتخت کره جنوبی آغاز شد، تیم فوتبال هما بانتیجه ۰ـ۱ برتیم ملی فوتبال‌کره‌جنوبی غلبه کرد .این دیدار که برای گروه‌بندی مسابقات بود باحضور بیش از سی هزار تماشاگر از جمله دکتر جوئائو هاوه لانژ رئیس فدراسیون جهانی فوتبال در استادیوم ملی سئول انجام گرفت. تیم ملی کره جنوبی در حالی در اولین گام ۰ـ۱ مغلوب هما شدکه بعنوان تیم‌مدافع‌عنوان قهرمانی سال پیش قدم به میدان گذارده بود . هما گل پیروزی بخش خود را در وقت اول‌بثمر رسانیده بود .

۲٤۰ دقیقه مبارزه !

مسابقات فوتبال جام رئیس جمهوری کره بنام جام‌پارک ـ چونگ هی» از سال ۱۹۷۱ آغاز شده است. در اولین دوره این مسابقات هشت‌تیم ویتنام ـ برمه ـ اندونزی ـ چین ملی ـ تایلند ـ کامبوج ـ مالزی و کره جنوبی حضور داشتندکه عنوان قهرمانی مشترکا نصیب تیمهای برمه وکره شد . ایندو حریف ۲بار و هربار ۱۲۰ دقیقه بدون گل باهم مبارزه کردند. مقام سوم دوره اول مسابقات ازآن اندونزی شد که ۲ـ٤ در دیدار رده بندی برمالزی غلبه کرد.

تیم برمه در ۲ دوره بعدی مسابقات نیز مقام قهرمانی‌اش‌را حفظ کرد ،لیکن سال پیش کره‌ای ها بتنهائی فاتح جام گردیدند.

امسال در پنجمین دوره این مسابقات که ایران نیز با اعزام تیم‌هما برای اولین بار قدم بجام رئیس‌جمهوری‌کره گذاشته است، باردیگر هشت تیم‌شرکت کرده‌اند. ایران (هما) ـ کره جنوبی ـ برمه ـ ژاپن ـ تایلند ـ اندونزی ـ لبنان و مالزی که در این میان لبنان هم نظیر ایران برای اولین بار دعوت کره‌ایهارا جهت حضور در مسابقات جام رئیس‌جمهوری‌کره پذیرفته است.

تیم فوتبال هما نماینده ایران در پنجمین دوره مسابقات فوتبال جام رئیس جمهوری کره . هما دیروز ۰ـ۱ بر تیم ملی کره جنوبی غلبه کرد .

پیروزی ژاپن

مرحله مقدماتی‌مسابقات امسال پس از ٤ دیدار گروه بندی‌که امروز پایان میابد ازروز سه‌شنبه آغاز خواهد شد .

دیروز پس از دیدار هما ـ کره جنوبی ، برمه و ژاپن بازیگران دومین دیدارگروه‌بندی بودند که پس از ۹۰ دقیقه‌تلاش بی‌نتیجه دو تیم ، در ضربات پنالتی ژاپن ۱ـ٤ به‌پیروزی دست یافت .

امروز در ادامه مسابقات گروه‌بندی، دو دیدار دیگر بین تایلند ـ اندونزی ومالزی ـ لبنان انجام خواهد گرفت .

مسابقات مرحله مقدماتی که از روز سه‌شنبه آغاز میگردد در ۲ گروه ٤ تیمی و بطور دوره‌ای خواهد بود که در پایان این مرحله دو تیم صدر هرگروه راهی مرحله نیمه نهائی خواهند شد وبطور ضربدر یکدیگر را دیدار خواهند کرد .

مقامات فدراسیون فوتبال کره جنوبی با مذاکراتی‌که باهاوه‌لانژ رئیس فدراسیون جهانی فوتبال طی ۲ روز گذشته انجام داده‌اند، اعلام کردند که از سال آینده‌این مسابقات را بادعوت از تیمهای اروپائی و امریکای جنوبی نیز گسترش خواهند داد . حضور تیمهای غیرآسیائی در جام رئیس جمهوری کره عملا برارزش کیفی این جام خواهد افزود وبی‌شک اعتباری فراتر از دیگر جامهای برگزاری در شرق دور آسیا به این مسابقات خواهد بخشید. در حال حاضر همه ساله بجز جام رئیس جمهوری کره ـ مالزی مسابقات جام مردکا ، تایلند مسابقات جام پادشاه تایلند و اندونزی مسابقات جام ما راه حالیم ومسابقات جام استقلال اندونزی را برگزار میکنند .

برای شرکت در مسابقات بین‌المللی فرایبورک

کشتی گیران اعزامی سازمان آب معرفی شدند

برای حضور در مسابقات بین‌المللی کشتی آزاد«فرایبورگ» که در روزهای ۲۳ تا۲٥ خرداد ماه آینده ،درشهر فرایبورگ آلمان انجام میشود ، ترکیب کامل تیم اعزامی ایران (سازمان‌آب)اعلام شد .

مسئولان سازمان آب که با برخورداری از عناصر باارزش کشتی ایران بنمایندگی کشتی‌گیران ایران جواز حضور دراین دوره مسابقات بین‌المللی را از فدراسیون کشتی گرفته‌اند ، در جلسه‌ای که با حضور نماینده فدراسیون کشتی‌ومسئولین‌ورزش سازمان آب تشکیل شدتیم‌اعزامی سازمان آب را معرفی کردند .

هرچند که هنوز در ٥۲ کیلو بخاطر آسیب‌دیدگی علی‌اصغر اسلامی و غیبت نامبرده‌ازتمرینات ابهام باقی است ولی در شرائطی که اسلامی قادر به حضور در مسابقات نباشد قدیر نخودچی جانشین او درتیم سازمان آب است . کشتی‌گیران اعزامی از این قرارند .

٤۸کیلو : محمدمظلوم .
٥۲کیلو : قدیرنخودچی .
٥۷ کیلو : رمضان خدر.
٦۲کیلو : محمدرضا نوائی .
٦۸کیلو : محمدرضا خرمی .
۷٤ کیلو : منصور برزگر.
۸۲کیلو : حمید علیدوستی .
۹۰ کیلو : رضاخرمی .
۱۰۰کیلو : رضاسوخته‌سرائی .
۱۰۰ کیلو ببالا : داود ایوب واسعدروشن‌کیش .

همچنین محسن فره‌وشی‌بعنوان نماینده فدراسیون کشتی بهمراه این تیم راهی آلمان غربی میشود واحتمالا فره‌وشی در ٦۲ کیلودر مسابقات ظاهر خواهد شد.

شطرنج قهرمانی جوانان ایران

واچرگاسپاردرآستانه‌قهرمانی

واچه‌گاسپار پیشتاز مسابقات شطرنج قهرمانی جوانان ایران .

امشب مسابقات شطرنج‌قهرمانی جوانان ایران باانجام دوریازدهم مرحله نهائی این مسابقات پایان خواهد یافت و قهرمان ایران شناخته خواهدشد.شانس‌قهرمانی بیش‌از همه ازآن واچه‌گاسپار شطرنج‌باز جوان تیم ملی است که درپایان دوردهم با ۹٫٥امتیاز به تنهائی درصدر قراردارد . نزدیکترین نفر به اوهادی‌مومنی است که بایک امتیاز کمتر در جدول رده‌بندی مقام دوم را داراست .

امشب در دورپایانی مسابقات این‌دو مدعی باهم پیکار خواهند کرد و گاسپارحتی باکسب نتیجه مساوی نیز میتواند فاتح عنوان قهرمانی باشد . لیکن بیروزی مومنی برگاسپار ، نبرد مجددی را بین ایندو برای تعیین قهرمان مسابقات لازم خواهد کرد.دوسال پیش درکادر همین مسابقات جوانان ایران مومنی موفق به شکست گاسپارشده بود.

هادی مومنی که تاقبل از پایان دور دهم تنها نیم امتیاز از گاسپار عقب‌بود ، بخاطر تساوی بافرخ‌آزاد حرف دردور دهم نیم امتیاز دیگر از دست داد . درحالیکه واچه‌گاسپار در همین دور برساسان ربیعی غلبه کرد.

در٤ دیدار دیگر دوردهم مسعود خلیلی‌برمجید بدیعی، پیروزپیروین برمهرزاد نورمحمد، تندرتندری بر حمید غفاری و محمد پیرو اولیا برحبیب‌الله روشن غلبه‌کردند .

درپایان دور دهم بدنبال واچه‌گاسپار (٥ر۹ امتیاز) و هادی مومنی (٥ر۸ امتیاز) ـ تندرتندری با ٥ر٦ امتیاز، محمود پیرو اولیا و پیروزپیروین‌با٦امتیاز وفرخ‌آزاد حرف با ٥ امتیاز از مکانهای بعدی قراردارند .

قهرمان این مسابقات‌فردبرگزیده ایران برای مسابقات جهانی جوانان دربورتوریکو خواهد بود.

اخبار کوتاه ورزشی

۳۲ توپچی برگزیده اروپا

فدراسیون بین‌المللی فوتبال روز پیش اسامی ۳۲ نفر نامزد عضویت درتیم‌برگزیده اروپا را جهت مسابقه با تیم برگزیده امریکای جنوبی اعلام کرد .

ازبین این گروه ۱٦ تن برای سفر به امریکای جنوبی‌و دیدار باتیم برگزیده امریکا درروز چهارشنبه ۲۸ خردادد‌ر شهرریودوژانیرو برزیل انتخاب خواهند شد. هلموت شون واستفان کواکس مربیان تیمهای ملی فوتبال آلمان غربی وفرانسه مامورگزینش نهائی تیم منتخب اروپا شده‌اند.

۳۲ بازیکن برگزیده شده ازاین قرار می‌باشند:

آنتونیولی (ایتالیا) ـ فرانس بکن‌بوئر (آلمان غربی) ـ بنینو (اسپانیا) ـ بلوخین (شوروی) ـ رینربونهوف(آلمان غربی) ـ بیلی برمنر (اسکاتلند) ـ پل‌برایتنر (آلمان غربی) ـ جورکن کروی (آلمان شرقی) ـ یوهان کروپف (هلند) ـ رالف ادستروم (سوئد) ـ رابرت گادوشا (لهستان) ـ ژان گلود گویلو (فرانسه) ـ وان‌هانگم (هلند) ـ آلن‌هودسن (انگلیس) ـژوزف کاتالینسکی (یوگوسلاوی) ـ رودی‌کرول (هلند) ـ گرزگورز لاتو (لهستان) ـ مانکولم مکدونالد (انگلیس) ـ سپ‌مایر (آلمان غربی)ـ یوهان نیسکنز(هلند) ـ نمنه (پرتغال) ـ گونترنتزر (آلمان غربی)ـ کریستین پیوست (بلژیک) ـ نیوارنیک (چکسلواکی) ـ سانتیلانا (اسپانیا) ـ کولین‌تاد (انگلیس) ـ جان‌توشاک (ولم) ـ ماریوس ترزور (فرانسه) ـ برتی‌فکتز (آلمان غربی) ـ دینوزوف (ایتالیا) .

ایران در مسابقات مانیل شرکت نمیکند

پطروس‌نظربیگیان نایب‌رئیس فدراسیون بوکس ایران اعلام‌داشت، ایران درچهارمین دوره‌مسابقات بوکس قهرمانی جوانان آسیاکه قراراست ماه‌آینده درمانیل پایتخت فیلی‌پین انجام‌شود شرکت‌نخواهدکرد،علت‌عدم‌حضورتیم جوانان ایران دراین مسابقات هزینه سنگین سفربه پایتخت فیلی‌پین می باشد. هفته‌گذشته مسابقات انتخابی تیم ملی بوکس جوانان انجام شده وتیم‌اعزامی قبلامشخص‌شده‌بود.

برلن غربی میزبان شنای قهرمانی جهان

فدراسیون جهانی شنا میزبانی‌مسابقات شنای قهرمانی جهان رادرسال ۱۹۷۸ به‌شهربرلن غربی درآلمان‌غربی واگذار کرد.قبلا شهرکریس چرچ‌در نیوزیلند ودوشهر در ایالات متحده‌امریکانیز داوطلب برگزاری این‌مسابقات بودند.

مسابقات جهانی‌سال ۱۹۷۸ دراواسط تابستان این سال و در ۳۳ ماده درهر۲گروه زنان‌و مردان انجام خواهدشد. پیش‌بینی میشود ۱۰۰۰ تا۱۲۰۰ ورزشکار زن‌و مرد ازسراسر جهان دراین مسابقات شرکت جویند.

برد ۰ـ٤ مصریها دربازی رفت

تیم فوتبال «ریکرآسیون یونیون» مصر در دیداررفت مسابقات فوتبال جام‌درجام باشگاه‌های افریقا بانتیجه ۰ـ٤ بر تیم‌یائوند قهرمان باشگاه‌های کامرون پیروزشد. این‌مسابقه درحضور ۸هزار تماشاگر دراسکندریه انجام‌شدو مصریهانیمه اول ۰ـ۱ برحریف برتری‌داشتند.

پیروزی بسکتبالیستهای ترکیه در پکن

تیم‌ملی بسکتبال مردان ترکیه دریك‌دیدار دوستانه با تیم ملی‌بسکتبال مردان چین که‌دریکن انجام‌شد بانتیجه۷۲ـ۸۰ به‌پیروزی دست‌یافت. نتیجه ۲۰ دقیقه اول ۳٦ـ٤۳ بسودترك هابود. هیجده هزار تماشاگر شاهد این دیدار بودند.

فوتبال جام حذفی باشگاه های فرانسه

سنت‌اتین تیم‌پیشاهنك مسابقات فوتبال گروه اول‌باشگاه های فرانسه دیداررفت خودرا درمرحله یك چهارم نهائی مسابقات‌جام حذفی ۰ـ۲فتح کرد.حریف تیم استراسبورك از دسته اول‌بودکه‌در سنت‌اتین‌تن به‌این شکست داد .در۳دیدار دیگراین مرحله پاریس سن‌ژرمن در مارسی مقابل تیم‌المپیك مارسی ۲ـ۲ مساوی‌کردو متزوباستیا به‌ترتیب ۳ـ٤و ۰ـ۱ برلن‌و آنژه غلبه کردند. مسابقات برگشت روز سه‌شنبه آینده انجام خواهدگرفت.

پیشگاه مبارك شاهنشاه‌آریا مهر رهبر عالیقدر ملت ایران

فرمان رستاخیز ملی که همبستگی تمام طبقات را جهت نیل به آرمانهای ملی ایران تحقق میبخشد مایه غرور و سربلندی ملت ایران است اینك باطلاع افراد صنف کشتار کنندگان قزوین می رساند که دفتری در محل اتحادیه برای ثبت نام افراد در حزب رستاخیز ملی ایران تشکیل گردیده و همه روزه آماده بکار است .

رئیس اتحادیه صنف کشتار کنندگان قزوین ـ اسماعیل شاهوردی

آگهی ثبت نام

امورپذیرش وثبت‌مدارك تحصیلی

دانشگاه پهلوی در سال تحصیلی ٥٤ـ٥٥ دربخش آموزش پرستاری برای دوره بی . اس پرستاری (دوره تکمیلی) در رشته ، مدیریت در تعلیم و تربیت پرستاری ، از طریق مسابقه و مصاحبه تعدادی دانشجو می پذیرد .

خانمها و آقایانی که دارای گواهی نامه لیسانس یا معادل لیسانس فارغ‌التحصیل از آموزشگاه های سه‌ساله پرستاری می باشند می توانند مدارك زیر را تاتاریخ یکشنبه بیست‌و پنجم خردادماه تکمیل و باداره پذیرش و ثبت مدارك تحصیلی دانشگاه پهلوی ارسال دارند :

۱ـ فتوکپی گواهی‌نامه وریزنمرات‌سه‌ساله پرستاری
۲ـ فتوکپی گواهی‌نامه ششم متوسطه .
۳ـ عکس ٦ × ٤ (٦قطعه) .
٤ـ دوبرك فتوکپی شناسنامه .
٥ـ فیش بانکی بمبلغ ۸۰۰ ریال که به حساب ۱۰٦۰۰ دانشگاه پهلوی در بانك‌عمران. شعبه دانشکده پزشکی واریز شده باشد .
٦ـ روشن بودن وضع نظام وظیفه.

محل و امتحان ورودی و زمان مصاحبه طی‌نامه باطلاع داوطلبان خواهد رسید .

دانشگاه پهلوی

آگهی مناقصه شماره ۹

پست مهندسی پایگاه عباسی وسائل‌لوله‌کشی مورد نیاز خود را از طریق مناقصه خریداری‌می نماید پیشنهاددهندگان میتوانند جهت دریافت و مشخصات و شرایط معامله تا مورخه ۲٥ر۲ر٥٤ به پست مهندسی پایگاه مراجعه کنند .

پست مهندسی پایگاه

آگهی مناقصه شماره ٥

پست مهندسی پایگاه عباسی جهت تعمیرات و مرمت ساختمانها که در حدود ٤۰۰ مترزیربنا میباشد به مناقصه میگذارد پیشنهاد دهندگان‌می توانند جهت کسب اطلاع‌بیشتر ودریافت‌شرایط و مشخصات معامله به پست مهندسی پایگاه تا مورخه ۲۳ر۲ر٥٤ مراجعه کنند .

مهندسی پایگاه عباسی

آگهی پرداخت۳٥٪ دیگراز مبلغ اسمی سهام شرکت صنایع کاشی اصفهان (سهامی عام) ثبت‌شده‌بشماره ۱۲٦۰

پیرو آگهی مورخه ۲۰ر۱ر٥٤بدین وسیله‌باطلاع‌سهامداران‌محترم‌میرساند: برابر تصمیم مورخه۱٦ر۱ر٥٤هیئت‌مدیره شرکت صنایع کاشی اصفهان (سهامی عام)مقرر گردید ۳٥٪ دیگر از مبلغ اسمی سهام پرداخت گردد بدین وسیله از سهامداران محترم شرکت تقاضا دارد حداکثر تا پایان خرداد ماه یکهزار و سیصد و پنجاه و چهارنسبت به پرداخت ۳٥۰۰ ریال بازاء هر سهم در حساب جاری شرکت در یکی از بانکهای زیر :

۱ـ بانك اعتبارات صنعتی حساب‌جاری شماره ۳۹۳۲
۲ـ بانك صنایع ایران شعبه‌مرکزی‌حساب جاری شماره ۱۰٤۳۰
۳ـ بانك ملی ایران شعبه اصفهان‌حساب جاری شماره ٤ـ٤۳۰۰

اقدام و رسید بانکی مربوطه را به‌آدرس شرکت واقع در تهران خیابان کاخ شمالی شماره ۷۸ ارسال فرمائید

شرکت صنایع کاشی اصفهان (سهامی عام)

اصلاح آگهی مناقصه شماره ۳۹ تا ٤۲ و٤٤ر٥٤

تاریخ پذیرش پیشنهادات آگهی فوق که در تاریخ ۱۳ر۲ر٥٤ در صفحه ۸۸ چاپ شده بجای روز ۱۱ر۳ر٥٤ اشتباها ۰۲ر۳ر٥٤ چاپ شده که بدین وسیله تصحیح میشود .

راه‌آهن دولتی ایران

آ ـ ۱۳٤٤۹

آگهی مزایده

شهرداری فاروج یکدستگاه گرمابه خصوصی و عمومی واقع در شهر فاروج را از طریق مزایده برای مدت ۳ سال و بقرار ماهی مبلغ ۸٦۰۰ریال به اجاره واگذار مینماید . وصول پیشنهادات‌تا ساعت ۱۰ صبح روز ۳ر۳ر٥٤ بوده و ساعت ۱۱ صبح همان روزدرحضور کمیسیون به‌پیشنهادات رسیدگی و تصمیم مقتضی اتخاذ خواهد شد و ضمنا سایر شرایط در تابلوی اعلانات شهرداری الصاق شده است .

شهردار فاروج ـ رحمانی

آگهی مناقصه شماره ٦

پست مهندسی پایگاه عباسی آهن‌آلات خودرا از طریق مناقصه خریداری می نماید .پیشنهاد‌دهندگان میتوانند جهت کسب اطلاع بیشتر و دریافت شرایط و مشخصات معامله به پست مهندسی پایگاه تا مورخه ۲۳ر۲ر٥٤ مراجعه‌کنند.

مهندسی پایگاه‌عباسی

تجدید آگهی مناقصه شماره ۳

دانشگاه صنعتی آریامهر ۲٥۹دستگاه‌آتش‌نشانی و لوازم‌مربوط راطبق مشخصات‌وشرایطی که در برك مناقصه مندرج است ازطریق مناقصه خریداری مینماید .

پیشنهاد دهندگان میتوانند با مراجعه بدفتر معاونت‌مالی و اداری دانشگاه برك مناقصه را دریافت و پس از بازدید دستگاه های موجود در دانشگاه پیشنهاد خودرا با توجه بشرائط‌مندرج در برك دریافتی تا ساعت ۱۱ روز یکشنبه ـ ۲۸ر۲ر٥٤ بدفتر معاونت مالی و اداری تسلیم نمایند

آگهی مناقصه

بهداریکل وزارت‌راه و ترابری تبدیل ٥۰ دستگاه جیپ وانت سیمرغ ر ابه آمبولانس به مناقصه میگذارد .

داوطلبان میتوانند حداکثرتا تاریخ ۳۰ر۲ر٥٤ جهت اخذ برك مشخصات شرایط شرکت در مناقصه و مشاهده نمونه آمبولانس به اداره خدمات بهداریکل وزارت راه و ترابری واقع در خیابان بهارستان روبروی باشگاه تاج مراجعه نمایند .

م‌الف ۲۸۷٤

معیاد با خورشید

حسنین هیکل

ترجمهٔ ابراهیم یوسفی

شرح گفتگوهای حسنین هیکل، روزنامه‌نگار و سیاست پیشهٔ بزرگ مصر در سفرش به خاستگاه خورشید با رهبران و دست اندرکاران سیاست شرق و جنوب آسیا که حاوی برداشتهای اساسی و نشان دهندهٔ تغییرات بنیادی قارهٔ بزرگ جهان است.

مؤسسهٔ انتشارات امیرکبیر

دنیای ورزش
شنبه ها

آگهی دعوت مجمع عمومی فوق‌العاده

بدین‌وسیله از شرکای شرکت عباد سهامی خاص‌دعوت میشود تا در ساعت ۹ صبح پنجشنبه ۱ر۳ر۱۳٥٤ برای انتخاب هیئت مدیره در محل شرکت حضور بهم رسانند.

هیئت مدیره شرکت عباد سهامی خاص

آگهی مناقصه شماره ٤

پست مهندسی پایگاه عباسی وسائل رنگ آمیزی زیر را از طریق مناقصه خریداری می‌کنند پیشنهاد دهنده میتواند حداکثر روز ۲۳ر۲ر٥٤ جهت دریافت برگ شرایط و مشخصات معامله به پست مهندسی پایگاه مراجعه کنند .

مهندسی پایگاه عباسی

۱ـ رنگ پلاستیک	۷٥۰۰ گالن
۲ـ رنگ روغن سفید	٥۰۰۰ کیلو
۳ـ ماده رنگ	۱۰۰۰کیلو
٤ـ پودر سیکا	۳۰۰ کیلو
٥ـ روغن الیف	۱٥۰ حلب
٦ـ گل نیل	٥۰۰ کیلو
۷ـ تینرفوری	٦۰ حلب
۸ـ تینر روغنی	٥۰ حلب
۹ـ رنگ اکلین‌زرد	٥۰ کیلو
۱۰ـ رنگ اکلین نقره‌ای	٥۰۰ کیلو
۱۱ـ کاغذ سمباده چوبی	٤۰۰برگ
۱۲ـ کاغذ سمباده آهنی	۲٥۰۰ کیلو
۱۳ـ گل ماشین	٥۰کیلو

آ ـ ۱۰٤٥

آگهی تجدید مناقصه شماره ٦٤ر٥٤

راه‌آهن دولتی ایران چهار دستگاه غلطك حدود ۷ تن مورد نیاز را طبق مشخصات و شرایط مربوطه از طریق مناقصه تحویل تهران انبار مرکزی ج خریداری مینماید .

داوطلبان شرکت در مناقصه میتوانند در ساعت اداری جهت دریافت اسناد مناقصه باداره کل کارپردازی مراجعه فرمایند شرکت‌کنندگان در مناقصه‌باید مبلغ یکصدوهشتاد هزار ریال به‌عنوان سپرده شرکت در مناقصه به حساب ۱۰۹٥ راه‌آهن نزدبانك مرکزی ایران پرداخت نموده و فیش آن یا معادل همان مبلغ ضمانت‌نامه بانکی صادر یکی از بانکهای مجاز ایران که لااقل یك‌ماه اعتبارداشته باشد بضمیمه پیشنهادخود تاساعت۹صبح‌روز ۳۱ر۳ر٥٤درصندوق پیشنهاد ها واقع‌در اداره‌کل کارپردازی بیاندازند . پیشنهادهای واصله ساعت ده روز مزبور باز و قرائت خواهد شد . حضور پیشنهاددهندگان یا نمایندگان مجاز آنها در جلسه مناقصه آزاد است و راه‌آهن در رد و یاقبول هریك یا تمام پیشنهاد هامادامیکه قرارداد مبادله‌نشده است جزاو کلامختار می‌باشدبه پیشنهاد فاقد سپرده‌و مشروط‌و مبهم‌وپیشنهادی که بعداز موعد مقرر برسد ترتیب‌اثر داده نخواهد شد سپرده برنده اول‌ونفر دوم مناقصه نگهداری و درصورت استنکاف از انجام معامله‌بدون‌تشریفات بنفع راه‌آهن ضبط خواهد شد . مالیات متعلقه و هرگونه عوارض دیگر بعهده برنده مناقصه می‌باشد . راه‌آهن‌میتواند تاصدی بیست‌وپنج از میزان معامله کسر یا اضافه نماید . ضمنا اسناد مناقصه در مقابل فیش بانکی به مبلغ ۲۰۰ ریال که بحساب ۱۰۳۹ راه‌آهن نزد بانك مرکزی ایران پرداخت شده تسلیم خواهد شد .

م‌الف ۲٦٥۷ راه‌آهن دولتی ایران

آگهی مناقصه نوبت اول

شهرداری خرم‌آباد درنظرداردتاسیسات تهویه مطبوع (فنکوئیل) مهمانسرای جلب سیاحان و تاسیسات‌حرارتی‌مرکزی متلهای شهرداری را با توجه به نقشه‌و مشخصات موجود ازطریق مناقصه به شرکتهای واجد شرایط واگذار نماید . افراد حقیقی یا حقوقی که مایل به‌شرکت در مناقصه مذکور میباشند میتوانند با مطالعه و بررسی نقشه و مشخصات پیشنهادات خود را تا ساعت ۱۰صبح روز چهار شنبه ۳۱ر۲ر٥٤ در مقابل‌اخذ رسید بدفتر شهرداری تسلیم فرمایند.

شرکت کنندگان بایستی معادل ٥٪ قیمت پیشنهادی خود را بحساب ۱۰٤۳ شهرداری(بانك ملی‌ایران شعبه‌خرم‌آباد) واریز و فیش مربوطه راضمیمه پیشنهاد نمایند .به پیشنهادات مبهم و مشروط و مخدوش و فاقد سپرده و پیشنهاداتی که بعد از موعد مقرر برسد ترتیب اثر داده نخواهد شد چنانچه برنده اول و دوم و سوم بترتیب حاضر بعقدقرارداد نشوند سپرده آنها بنفع‌شهرداری‌ضبط خواهد شد. شهرداری در رد یاقبول یك یا کلیه پیشنهادات آزاد است مدت انجام کار ۲ ماه‌بعدازعقد قرارداد خواهد بود پیشنهادات رسیده در ساعت ۱۲ ظهر سی و یکم اردیبهشت ماه پنجاه‌و چهار باز و قرائت خواهد شد حضور پیشنهاد دهندگان یا نماینده آنها در کمیسیون آزاد است .

پرداخت هر گونه مالیات و سایر هزینه های متعلقه‌بعهده فروشنده‌است.

شهردار خرم‌آباد ـ علیمحمدساکی

هادی خرسندی

اصغرآقادرانتظار

همینکه اعلام شد درشهریور ماه ۲ هزار تاکسی گازسوزدر تهران بکار میفتد ، اصغرآقا رفته کنارخیابان منتظرایستاده.

تا این لحظه ، بنده چند نفر را مامور کردهام کهبروند اصغر آقا را نصیحت کنند و از کنار خیابان بیاورند ، اما اصغر آقا بهیچوجه زیر بار نمیرود و حاضر نیستنوبتش را از دستبدهد . حسابی هم قضیه را باور کرده . البته باور کردن هم دارد . من هم اگر جای اصغرآقا بودم ، باور میکردم .

این که چیزی نیست . پریروز هم اصغر آقا رفتهبود نزدیکیهای قزوین، یکصندلی گذاشته بود وسط بیابان برهوتنشستهبود. بندهبهمحض اطلاع ، همراه با گروهامدادی رفتیم آنجا که اصغر آقا را برگردانیم ، اما رضایتنمیداد.

پرسیدم : ـ آخر اینوسط بیابان که تا چشم کار میکند، صحرای بیآبوعلف است ، روی صندلی نشستهای که چطور بشود ؟

در این موقع ، اصغرآقا یک نقشه از جیبش درآورد ، پهن کرد روی زمین و با انگشت به ما نشان میداد و تعریف میکرد که :

ـ آنطور که دولت وعده داده ، با این برنامههای خانه سازی آپارتمان سازی که دارد و پشت هم برای مردم آپارتمان میسازد ، ناشهریور ماه آینده زمینهایدشتقزوین هم میرود زیر آپارتمان های تهران .

اصغر آقا ، همینطور از روی نقشه توضیح میداد :

ـ آنوقت ، آنطور که ما حساب کردهایم ، آپارتمانیکه باید در تهران قسمت مایشود، درست همینجا واقع میشود . یعنی اگر دولت ، سیاست آپارتمانسازی را با دقتمطابق نقشه پیش ببرد ، آخر های شهریور که به اینجا برسد و دور این قسمت را دیوار بکشد ، ما همینطور که روی این صندلینشستهایم، در اتاق ناهارخوری واقع میشویم !

پرسیدم : ـ آنوقت چکار میکنی ؟

گفت : ـ آنوقت ناهار میخوریم .

بعد ، اصغر آقا ، از روی همان نقشه ، جای اتاقخواب و آشپزخانه و دستشوئی و توالت را هم به ما نشان داد وما ازترس اینکه تابشمستقیم خورشید ، بیشتر ازاینروی مغز اصغرآقا اثر بگذارد ، با هزار خواهش و التماس و تقاضا و تمنا ، راضیش کردیم که فعلا از اتاق ناهارخوری خارج شود و بیاید با ماسوار جیب بشود و برگردیم تهران.

اما حالا که اصغرآقامنتظر تاکسی گازسوز کنار خیابان مانده ، دیگر کاری از ما ساخته نیست و مشکل میدانم دوباره به حرف ما گوشبدهد. چونکه ماباعثشدهایم آپارتمانش را از دست بدهدو دیگرحاضر نمیشود به حرفما ، ازتاکسی گازسوز هم چشم بپوشد. حالا شاید هم واقعا شانسش زد و تاکسی گازسوز گیرش آمد ، چونکه تا شهریور چهار پنج ماه بیشتر نداریم .

نامه روز

هم مرد شمشیر باشید و هم اهل نماز

از: محمدرضا ـ م . پ

مدتی است بازهم سروصدای صوفیگری و صوفی منشی بلند شده است و عدهای مثل آقای حلبی به طرفداری از تصوف پرداختهاندمنیعنوان یکمسلمان، وظیفه خود دیدم که چهره واقعی تصوف را و کاری که صوفیان در دنیای کتش وکوشش بدان مشغولند ، نشان دهم ، چهراهی راکه اینان انتخاب کردهاند ضربهای است بر پیکر اجتماع و ضرری است برای توده ناگاه :

عرفان اسلامی ، شناختن است درونی که درزیر آبشارتندوحی» می شکفد واز افق پاک الهامنور میگیرد ودرگریبان قومی پابرهنه سر میکشد که پای برفرق فرقدان مینهند و آنانرا که دلی پاکست وجانی مزکی ، نور خدا را در دل می یابند . عارفان اسلامی آنهایی هستند که بجائی میرسند که بجز خدا نمی بینند ومکان آدمیت را تاقله صفا در مییابند ودرخلوتگاه جان ، چهره یکتا ، بیپرده مینگرند که حجابچهره، جان را کهغبارتناستوباساکنان حرم سرعفاف ملکوتبه غزلخوانی وسماع پرداختهاند ، ودرآن مبارک سحر شب قدرتازه برات آزادی یافتهاند » . وچه بلند است این عروج وچه مقدساست این شب معراج واسرای باطنکه آیات حق را دیدهاند واز گریبان جانتاوج آسمان پرواز کردهاند و دیگر درزجاجه جانشانهیچ لکه و غنی پندید نهست که بهشتیانند واز رحمت محض آفریدهاند و آرام دل ونور دیدهاند .

وایوای که این حقیقتروشنهم مسخ شد واین واقعیت بزرگ تحریف گشت وواروونه ، وداستان خرقه ودرویش و بوق و کشکول ومنتشا پیشآمد و فردیگری وبی خبری از جمع وقهرازتوده و انعزال از زندگی و پس زانو نشستن و عمروزیخوردن و به منطق ، ... این نیز بگذرد !

گرائیدن وموی ناستردنوکفبلب اوردن و گلمولاخواندن وبودن وگروهی صوفی با صطلاح صافی دل ، گویند : مقام عشق رادرگه بسی بالاتر از عقل است و در اینجا بدنده چپ افتادهاندواصلا گویند که عقل هیچ است و پوچ است وهرچههستعرفان واشراق که در پرتو آن حقایقی از ماوراء جهان بر صحیفه دل میدرخشد و درس عشقی که در هیچ دفترنباشد ، بذهن آدمی میآید و کمیتعقل در این راه پرخطر لنگ می ـ گردد .

عرفان ارتباط ملکوتی من با خداست و بقول بوعلیسینا لذت روحانی، وهزاران کتاب کهدراین باره نگاشته شده ومکتبی بزرگ و بدیع بنام عرفان و تصوف پدید آورده است و آن همه شاعران و مریدان و مرشدانکه سرها بگریبان ذهنیت فرو بردهو بعالم خاسه و خیال و مکاشفات درآمدهاند ولی این عرفانگرائی اگر بصورت مطلق ذهنیت و عرفان منفی درآید، ای وای که چهفاجعهآمیز میشود ومصیبتبار و زندگیسوز و نکبتآور ! ویکتورهوگو در اثر ارزنده خویش، بصوفی منشانی ذهنی مشرب، که در عالم خیال فرو رفتهاند و در عالم وهمیات، در حالمکاشفات خرافی ، غرقه در گرداب هپروت و هورقلیائی هستند میگوید :

سری بردارید وبفکر گرسنگان و درماندگان اجتماع خودباشید و گامی بنفع مردم خودبردارید. فرورفتن بدرون و ناآگاهی از عالم برون و جهان زندگی وفرار ازمیدان مبارزه وسنگرا بدشمن سپردن وبهمنطق غلط «جهان و هرچه در او هست هیچ درهیچ است!» تندردادن ، ضایعهبزرگی است کهانسانیت رادر آستانه دیرها و خانقاهها قربانی میکندو بعد، اندیشه را از انسان میگیرد و فلجش میکند و از اوجوکی ـ های هندی را میسازد، گرسنه و محروم در زیر چکمه بیگانه وبا «نیها» مارها رابه رقصآوردن و خود در کام اژدهای استعمار بودن !

آنجاست که مجذوبیتهای شخصی که بوسیله علم و وحی وعقل راهنمائی نمیشود و الهام ـ های فطری و اکتشافات درونی که در پالایشگاه دانش و دین پالوده نمیگردد ، خرافات و شطح حیات وگزافههائی بار می ـ آورد که قیافه «منخدائی» بخود میگیرد و صوفی بیدل، بیداد میآید که : «لیسفیجبتیالاالله»! و کهکم بایزید میگوید : همچون ماری که پوست میاندازد ، پوست انداختم و همه حق شدم و حلاج «اناالحق» میگوید و انسانیت ازاوج توحید بملجنگاه عفن و شرک «خویشتن خدائی» فرو میرود و دیگر ، هزاران بدبختیها که از آن برخاستهو دیدهایم ومیبینیم ودروغها از کرامات شیوخ که مثلا شیخ ژندهپیل ، نماز خواند و سر در دامان اژدهانهاد وخوشخوابید و دانای مرشد شهاب بر روی آب رفت و آن دیگرسرش راکه بریده بودند بزیر بغل گرفت و فرار کرد !! پس عرفان بدون تابش ایمان در ردیفطامات است و خزعبلات و خطر تحجر و انجماد انخمادابعاد اصیلانسانی را رهاکردن وخود گمکردن و هرگزنیافتن !

نقائص عرفان منفی و انفکاک آن از علم و ایمان و عقل را محققان، اینسان بیان کردهاند:

نخست اینکه مسئله تزکیه و تصفیه و تخلیه و تحلیه وتجاید که از عناوین صوفیه است ، مسئله نفسکشیرا پدید میآورد و تعطیل همه غرائز یعنی از انسان و حتی حیوان مردن و نامی، بلکه جمادی شدن یعنیسیر عقب حرکت کردن و دواندام اندیشه و طبیعت تن را بریدنو یک اندام روحی منحرف ومرده باقی گذاشتن !

دوم از صحنه زندگی فرار کردن و رشته اجتماعرا گسستن و دیوار امتراشکستن وشکافها برای ورود دیگران بازکردن و انسانرا تکزیستکردن وبصورت لاکپشت و کرهپیله درآوردن!

سوم مکاشفات روحی اگر هم درست باشد شخصی و فردی است و درونی و ذهنی ، پس نمیتواند همگانی باشد و واقعی و از روح مکتشف عبور کند و بدیگران برسد و درنتیجه، امت بسازد واجتماع بپردازد وهیمنه همگانی پدید آورد و مردم را در اردوگاه سالم یگانگی فراهم آوردن .

چهارم : بقول ویلیامجمز ، عرفان علم نمیآورد ومجهولات زندگیرا کشف نمیکند وبالاخره برای انسان قانون زندگی نمی ـ سازد و برنامه اجتماعی نمی ـ پردازد ، پس بناچار بایستی عرفان هم در ردیف عقل و علم در زیر چتر ایمان قرار بگیرد تا پدیدهای شود روشن و اصیل و راهنما وسعادتآفرین. اخلاق تحریفی مسیحیت میگوید : کار قیصر را به قیصر واگذار واگر بسوی راست چهرهات سیلی زدند طرف چپ پیش دار و اگر ردایت را بردند، قبایت را هم بده !

عدهیی صوفی ، اخلاق رادر جنبه فردی معمول میدارند که باید انسان خودشرا تزکیه کند و اندرون خودش راروشنبدارد و در زیر لاک خودش فرو رود و بدیگران کار نداشته باشد ! هرکس بدین خود ، بما چه که دیگران چهگونهاند ؟ بما چه مربوط کهاجتماعدرمانده وگرسنه و گمگشته است؟ مابايد بفکر خودمان باشیم و هم اینطور ، تنها بروید تا بخدابرسیم و در اوغانی شویم! دیگران خودشان میدانند میخواهند بروند، می ـ خواهند بمانند ! پس این چه فرقی دارد با آئین تحریفی مسیحیت؟ اینجاست که جامعه از هم پاشیده میشود و غول فردگرائی میغرد ومیدانی بلادفاع برای دشمن گشوده میشود و چنگیزها میآیند وهرچه «صوفی صافی»است درو میکنند وجنابان شیخعطارها را و فرزندانشان را میکشند و اسف اینکه در این صحنه خاک و خون ، بیشتر ازپیش بذر تلخذهنیت وفردگرائی بارور میگردد وزمینه را برای یورشهای بعدی دشمن فراهمتر میسازد و ما میبینیم کهبزرگترین ومقدسترین و نخستین پرورده اسلام، علی (ع) ، عارفی است بزرگو کامل کهخدایرا آنچنان شناخته کهاگر پردههای ماده را هم ازدیدبرگیرد بریقینشافزوده نگردد، یعنی ازوراء حجابهانیز آگهی دارد ولی همین عنصر ارزنده بزرگ عارفی کامل ، در نخستین وهله ، امیر مومنان است و در سایه این ایمانمحکم، عقلی دارد کامل، علمی دارد سرشار و عرفانی دارد صافی . هم پارساست و هم رهبر زندگی، هم مرد شمشیر است و هماهل نماز ، هم حاکماست و هم قاضی، هم کشاورز است و هم مربی ، هم سخنور است و هم نویسنده و روح قدوسیاش آنچنان پاک است که به معاینه دل، خدایرا میبیندو میپرستد . و آنفرزند گرانمایهاش، سالار شهیدان که عرفان را به اوج کمال رسانیده و در عرفات، خدای رااز لسان وحی بیان عرفانی مثبت و کمال، سپاسمیگوید ومیستاید وهنگامی هم که از قبضهاش خون میچکد و ازقلبش خون میریزد ، بازهم در اوج شناخت و عرفانخدائی است و بهعشق او میجنگد وبه اشتیاق او جان میدهد.**

سراینده ناصر یمین مردوخی کردستانی

رستخیز ملت ایران بود اعجاز شاه

باز بانك شادباش از خاك بر كيوان رسيد
باز ملت رانويد ازشه بگوش جان رسيد

سالها بگذشت وطنی شد روزگار رنج وغم
بانك رستاخيز ملیاز شه شاهان رسيد

شد فرح زاكشور ايران ازاين فتح قريب
مژده نصرامنالله برهمه كيهان رسيد

تاكهمهر پهلوی سرزد ز شرق فرهی
دوره بدبختی آين ملك را پايان رسيد

چون رضای شاه دانا دل رضای ملتاست
از رضای شه بجسم ملكايران جانرسيد

شاه دريا دل زقرآن پيروی كردستازآن
كزصلای رستخيزش روح برابدان رسيد

اصل رستاخيز ميباشد سه در آئين ما
كان سه ملت رارهاسازندهازخذلان رسيد

نغم شهنشاهيش اول نظام محكم است
كز شهنشاهان سراينملكبر كيوانرسيد

هست قانون اساسی اصل دوم زينسبب
ملك را درتن زقانوناساسی جانرسيد

اصل سوم انقلاب پاك شاهو ملت است
زينسه راحت برتن افراد همپيمانرسيد

ملت ايران بيانك شه همه يكدل شدند
زانكه ملت راپياری رحمت رحمان رسيد

رستخيز ملت ايران بود اعجاز شاه
آری آری ازخدابرشه چنين فرمان رسيد

بختسركش رام شدبرخود مناز ایمدعی
تاكه وحدت شد هويدا فتنه رابطلانرسيد

وحدت ملی اگر قانون حفظ قوماست
شه پرستی كردهرا بالاترين پيمانرسيد

مرزبانان وطن بودند از روز نخست
كرد را اين موهبت ازقدرتايمان رسيد

من بنام اهل كردستان زشه دارم سپاس
زانكه داد شهبداد اهل كردستان رسيد

ناصر مردوخكو فرزند كردستان بود
بردل او مهرشه از جانب يزدان رسيد

روزنامه اطلاعات
خیابان خیام
تهران

نامه به سردبیر

حرف یک خانم آمریکائی با آقای شهردار

من یك زنامریكايی هستم كه شش سالپيش ،شوهر ايرانیاختيار كردمو هم اكنون تابعدولتايران هستم. امريكائی ها عادت دارندكه خريد های خودرابطور عمده انجام دهند.

مثلايكروز به يك سوپرمارکت می روند وبرايیك هفته خود خريد میكنند. اين رسم ، درتهران ـبخصوص در نقاط شمالی شهرـ بچشم میخورد وبنظر من پسنديده است .

من، شوهروبچههايمساكن بهجتآباد هستم و همیشه میوههای مورد نياز خود را ازبازار روز اين منطقه میخرمكه اتفاقا میوههای تازمو سالمی دارد.

حالا شهرداری میخواهد اين بازار را ببند. لابدشهرداری ، برای اين كاردليل قانعكنندهيی دارد اما ازشهرداری میخواهم بهحرف ما هم گوش كند:

اگر اينبازاربسته شود،افرادی مثل من ازكدام بازار روزخريد كنند؟ آيا میتوانند مثلا بهبازار روز پارکشهر يانقاط جنوبی شهر بروند؟

البته جنوبشهر رفتن عيب نيستاما دراغلب شهر های دنيارسم است كههر منطقه برای خودبازار روز داردتا خانهای خانهدار مجبورنشوند برایخريد های عادی خودچندكيلومتر راهبروند وساعت هاوقت خودرا تلف كنند. اگر میخواهد بازارروز بهجتآبادرابخاطر احداث پاركينك ببنديد، كارخوبیاست ، اما مشروط بر اينكه در نزديكی آنيك بازار روز ديگردايرِ كنيد.

كارولين اسفنديارى

یک توضیح

این توضیح از طرف دفتر روابط عمومی وزارت آموزشو پرورش بروزنامه رسیدهاست :

در پاسخ مطلبی که در شماره مورخ ۵۳٫۱۱٫۲۸ آن روزنامه تحت عنوان «حقبیمهام چه شد؟» درج گردیده است، باطلاع میرساند:

خانم فریده دال، بدون دریافت معرفینامه از سازمان تامین خدمات درمانی بیمارستان آریا تهران بسنری وتحت عمل کورتاژ قرار گرفتهاند و مبلغ ۱۳۴۵۰ ریال پرداخت ومدارك خودرا برای دریافت هزینه مربوط به این اداره کل تامین خدمات درمانی استان فارس تسلیم داشتهاند ، با توجه بهمدارك ، مبلغ ۴۸۶۰ ریال بابت نود درصد سهم سازمان قابل پرداخت تشخیص داده شدولی ایشان از دریافت چك این مبلغامتناع کردهاند. ضمنا اضافه مینماید کهکلیه هزینه های درمانیبیمهشدگان طبق تعرفه مورد عمل سازمان تامین خدمات درمانی، پرداخت میگردد .

مجازات قتل عمد برای رانندگان

شهردار معتقداست برای بهبودترافیك پایتخت ، عابران باید از نقاط خطکشی شده عبور کنند درغیر اینصورتـ بموجب قانونی که بهتصویب خواهد رسانندـ اگر عابر در تصادف با اتومبیل کشته شود ، راننده مسئولیتی نخواهد داشت . بهنظر من ،شهرداری قبل از بتصویب رساندن واجرایچنین قانونی باید مسائل زیر رادر نظرداشته باشد:

۱ـکلیه خیابانها باید از ابعادمعین وبطور مشخص خطکشی شودو مناطقی به عبور عابر پیاده اختصاص یابد.

۲ـهمانطورکه در خارج از نقاط خط کشی شده، خون عابر بپای خودش است اگر رانندهیی در محل خطکشی شده ، عابری رازیرگرفت وبقتل رساند،عمل او قتل عمدتلقی شود وبه مجازاتیکه برای قاتل عمدمقرر استبرسد.

۳ـ ماموران راهنمایی ورانندگی باید از توقف اتومبیل ها ، بخصوص تاکسیو وانتبار ـ درنقاط خطکشی شدهجلوگیری کنند تاعابران پیاده بتوانند باسهولت و سرعت ازنقاط خطکشی شده عبور کنند.

عباسقلی امینی

بدوید تا بدانشگاه برسید

«عزیزنسین» ،نویسنده طنز پرداز ترك ، در داستانی ثابت میکندکه زندگی هرکس ، به سرعت او در دویدن بسته است !

این استدلال نویسنده ترك، وصفالحال کسانی است کهدر مدارس عالی شهرستان ها ـ مثلا مدرسه عالی علوم اداری وبازرگانی قزوین ـقبول می ـ شوند!

من اخیرا باهرجان کندنی بود در کنکور نیمسال دوماین دانشکده قبول شدم.

در روزنامه ها اعلام شده بودکه قبولشدگان برای ثبت نام، باید در فلان روزبهمدرسه عالی مراجعه کنند. منهم چون ذکری از ساعت و دقیقه و ثانیه نشدهبود، ساعت یازده به مدرسه رفتماما در آنجابمن گفتند:

ثبتنام تمام شدو شمادیر رسیدیدامن که تازه از گرن راه رسیدهو خیس عرق بودم، باشنیدن این حرفبنایاعتراض راگذاشتم ،اما نگهبانانمدرسه عالی ، خیلی راحتو مودبانه مرا از در بیرون انداختند!

اینکه میگویند هرکسنند تربدود برنده هست ، باد هوا نیست ، حرف کاملا سنجیدهای است !

امیدوارم این مختصر را چاپ کنیدتا مردم بدانند که برای پیشرفت در کار ، فقط سرعت در دو لازم است نهچیز دیگر ، حتی در کنکور !

یك دونده ناکام !

میترسم عمر والده کفاف ندهد

در شماره ۲۴ دیماه ۱۳۵۳ اطلاعات ، شرحی تحت عنوان «مادر عضوخانواده هست یـ خیر »بامضای منچاپ شد.

در آننامه ، من پیشنهاد کرده بـودم که دولت باید مورد بیمه مادران تحت تکفل اقدام کند.

پساز مدتی ،سازمان تامین خدمات درمانی، شرحیدرپاسخ به نامه من نوشت مبنی بر اینکه بزودی طرحی تدوین خواهیم کرد که علاوه بـر مادران ، پدران تحت تکفلنیز بتوانند ازمزایای بیمه درمانی استفاده کنند.

حالا چهار ماه از چاپ نامه و پاسخ سازمان تامین خدمات درمانی میگذرد اما هنوز از تدوین آن خبری نشده است!

من بهمادرم دستور اکید دادهامکه تا اطلاع ثانوی ، مریض نشود اما می ترسم تا طرح مذکور تدوین شود، عمر والده کفاف ندهد!

هوشنگ مودت

حلقه اول

نوشته: الکساندر سولژنیتسین
ترجمه: ناصر خطیر

ـ۱۳۱ـ

شاگف قبل ازآنکه سال پنجم دانشکدهرا بپایان رساند به جبهه رفته بود واکنون برای پایان دادن به تحصیلات خود بایستی سالهای از دست رفته را جبران کند و هرطور شده یک عنوان دانشگاهی بدست آورد . تخصص شاگف دررشته مکانیک علمی بود و پیشاز جنگ قصد داشت در این رشته بدرجهای از تخصص برسد کهدر حلقه دانشمندان سرگرم تحقیقات علمی در این زمینه گردد ، درآن زمان رسیدنبدین هدف سهلتر بود ولی امروز که همه طالب وعاشق علم بودند ـ عاشق هردانشی ، عاشق همه علوم ـ تا دستمزد های بیشتر بدست آورند ، موضوع کمی پیچیدهتربنظر میرسید و دسترسی به یکدانشنامهمشکلتر مینمود .

عیبی نداشت ! شاگف تمام نیروهای خود را متمرکز کرد تا بهدف برسد . کمکم هرچه راکه داشت ، غنایمی را که از آلمان بدست آورده بود فروخته ، در فکر خود وظاهر خویش نبود ، هنوز همان لباسهای کهنه سربازی رابتن داشت : چکمه ، شلوار و پیراهن نظامی که روی آن لنت چهارمدال دوخته شده بود و بر بالای آنها دو علامت به نشانه دوبارزخمی شدن در جنگ بچشم میخورد .

نادیا وقتی لباس شاگف را دید بیادیک سروان دیگر در خط اول جبهه جنگ میافتاد : « گلبنرژین » .

نادیا که در برابرهرناکامی،هرسرافکندگی ودشنام حساسیت پیدا کرده بود خودرادر مقابل عقل سلیم آهنین شاگف مانند یک دخترچه کوچک مییافت . نادیا از شاگف راهنمائی خواسته بود ولی حقیقت را هرگز باو نگفته بود. بالجاجت و سرسختیهمیشه تکرار کرده بودکهنرژیندرجبهه مفقودالاثر شده است .

دراین لحظه نادیا نمیتوانست وضع رادر خویشتن تجزیه و تحلیل کند نمیتوانست بفهمد که چگونه روابط میان او وشاگف باین مرحله رسیده است . بلیط زیادی سینما ، تعقیب در راهرو دانشکده که باعث شده بود شاگفاورادرآغوش کشد وبالاخره آمدن شاگف امشب به خوابگاه .

از لحظه ورود شاگف علیرغم شوخی و مزاحی که میان داشا و شاگفدرگرفتهبود، نادیا میدانست که مرد جوان بخاطر او بخوابگاه آمده است وواقعهای اتفاقخواهد افتاد.

یک دقیقه قبل ، اشک از چشمانشجاری بود و برزندگی از دست رفتهخودمیگریست درحالیکه پسازبارمکردن اسکناس دهروبلی خشمی که نادیا را فراگرفته بود، چون تازیانهای اراده اورا برانگیخت واورابرای مبارزه و برای یک زندگی تازه آماده میساخت .

شاگف خونسردی خود را بازیافته بود . باوضوح به نادیا فهماندهبودکه بهیچصورت نمیتواند با اوازدواج کند .

وقتی نادیا سخنان شاگفرادربارهنامزدش شنید با حالی آشفته در اتاق بقدمزدن پرداخت سپس او نیز بکنار پنجره رفت و با انگشت مشغول کشیدن نقشونگاربروی شیشه پنجره شد.

شاگف دلش بحال نادیا میسوخت . میخواست سکوت را بشکند و با صمیمیت وصداقتی که از مدتها پیش بکنار نهاده بود، همه چیزرا بزبانی ساده و صریح و صادقانه برای نادیا تشریح کند . نادیا دانشجوی بیچارهای بود که نه دوست و آشنا و پشتیبانی داشتونه آیندهایپرایش متصور بود . دراین صورت چه ارمغانی میتوانست برای شاگف بیاورد ؟ درحالی که شاگف تصمیم قطعی داشت سهم خود را از این زندگی برگیرد وخود رابجائی برساند؟ شاگف میخواست برای نادیا شرح دهد که نامزدش اگرچه هیچکارنمیکرد ولی دریک محله خوب که اختصاصبطبقه بالای اجتماع مسکو داشت ، دریکآپارتمانمجلل زندگی میکند . درخانهای که دربان داشت وپلههای آن مفروش بود، امروز در کجای مسکو پلکان خانهها را مفروش میسازند ؟ چه موقعیتی بهتر از این میتوانست نصیب شاگف گردد ؟

چهل سال قبل در همین روز

اعلان الحاق حبشه بایتالیا ـ تشکیل امپراطوری جدید رم

رم ـ دو سندی که امروز موسولینی به دوکمیته شورای عالی فاشیست تسلیم نمود کلیه مسائل اساسی راجع به الحاق حبشه به امپراطوری ایطالیا را بطور قطع متضمن بود . این مسئله کاملا یقیناست که ضمیمه شدن حبشه باریتره امروز به تصویب خواهد رسید . جراید ایطالیا عظمت امپراطوری جدید رومی را که با الحاق حبشه ۱۲ میلیون بر جمعیتآن افزودهشده خاطرنشان مینمایند . مساحت امپراطوری ایتالیا از این ببعد بانضمام لیبی به ۳٫۸ میلیون کیلومتر مربع خواهد رسید و جمعیت آن بالغ بر ۶۷ میلیون میشود.

پادشاه ایتالیا امپراطور حبشه شد

رم ـ شورای عالی فاشیست در جلسهای که ده دقیقه طول کشید پادشاه ایطالیا را بسمت امپراطور حبشه و مارشال پادوگلیو را بعنوان نیابتسلطنت حبشه اعلام داشت. موسولینی درنطقی که از ایوان کاخ ونیز ایراد کرد به ساکنین رم خطاب کرد و اظهار داشت : بالاخره ایطالیا بهامپراطوری خودرسید. امپراطوری ما یک امپراطوری فاشیست میباشد زیرا در سایه پیشوای آن بوجودآمده و با وجودبراین یک امپراطوری صلحجواست. آیا شما برازنده این امپراطوری میباشید؟ مردمبا صدای مهیبی جواب دادند بلی .

موسولینی در آخر گفت : فریاد شما یک وعده مقدسی است که شما را در حیات ومرگ بیکدیگر میپیوندد .

هیجان در جامعه ملل

ژنو ـ شورایجامعه ملساعت ۱۷٫۴۵ یک جلسه خصوصی تحت ریاست ادن وزیر امور خارجه انگلستان تشکیل داد . ولدماریام نماینده حبشه قبل از تشکیل جلسه درآنجا نشستهبود. حضور مشارالیه عموما اینطور تعبیر میشد که شوری مثل پوش حبشه را عضو رسمی جامعهملل میداند. بارون آلوئیزی نماینده ایتالیا فورا بهرم تلفنکرده کسب دستور نمود. ادن قضیه حبشه را مطرح ساخته رسما از نماینده حبشه دعوت کرد جای خودرا در شوریبگیرد. آنوقتآلوئیزی برخاسته و قبل از اینکه تالار را ترک گوید اعلام داشت « هیئت نمایندگ یایتالیا نمیتواند حضور نماینده ادعائی حبشه را بپذیرد. زیرا دیگر چیزیبنام دولتحبشه وجود ندارد وتنها حکومتیکه برحبشه حکمفرماست حاکمیت ایطالیاست . بنابراین هرگونه شور وبحث درخصوص اختلاف ایطالیا و حبشه بی موضوع است و من در این مشاورات شرکت نمیکنم .»

اظهارات امپراطور

اورشلیم ـ هیلاسلاسی که فعلا در مهمانخانه مجلل « پادشاه داوود » اقامت دارد نطق موسولینیراتوسط رادیو گوش میداد در وسط نطق تقاضا کرد رادیو را ببندند . پس از آنکه اخبار ژنو به اورشلیم رسید نجاشی به مخبر آژانس هاواس اظهار داشته است ماخوشوقتیم از اینکه شورای جامعه ملل به آلوئیزی اجازه نداده استسمت نمایندگی حبشهرا نیزداشتهباشد. وی خاطرنشان نمود که مطمئن است جامعه ملل نقض و تجاوز بتعهدات بینالمللی را نخواهد پذیرفت. نجاشی گفتما با خارج شدن از حبشه میخواستیمجلوی کشتار اهالی حبشه و خرابی بیفایده اموال و زندگانی آنهارا بگیریم . ایتالیا با استعمال گاز خفهکننده توانست مقاومتحبشه را درهم بشکند ولی ملت حبشه تسلیم نشدهاست و تسلیمنخواهد شد .

خروج از ژنو

ژنو ـ هیئت نمایندگی ایطالیا از ژنو خارج شد . هنوز کسی نمیداند منظور ازاین حرکتچه بوده است؟ آیا ایتالیا میخواهد از جامعه ملل خارج شود و یا اینکه نظریهای را که در مقابل شورایجامعه بیانداشتهمیخواهد تائید نماید ؟ در رم منابع رسمی این حرکت را چنین تفسیر می ـ نمایند که بعد از الحاق حبشه به امپراطوری ایطالیا ، دیگرایطالیا نمیتواند با نماینده حبشه بر سر یک میز بنشیند و در جامعهملل یاجای ایتالیا است یا جایحبشه.

« نقل از اطلاعات ۲۱ اردیبهشت ۱۳۱۵ ـ ۱۱ مه ۱۹۳۶»

آگهی مناقصه

شهرداری نهاوند باستناد موافقت شماره ۱۸۶ ـ۵۴٫۲٫۹ مقام معظم استانداری همدان جدول بندی زیرسازی و اسفالت کوچه های شهر رابطق طرح و مشخصات وبرآورد هزینه دفتر مهندسی استان همدانازمحل کمک هایبلاعوض باشروط زیر بمناقصه واگذار مینماید.

۱ـ مبلغ کل کار میزان ۶۰۰۰۰۰۰ ریال (شش میلیون ریال) میباشد که شهرداری می ـ تواند ۲۵٪ کمیا زیاد نماید.

۲ـ مدت انجام کار از تاریخ عقد قرارداد لغایت ۶ ماه خواهد بود .

۳ـ پیشنهاد دهندگان بایستی دارای صلاحیت فنی که بتائید و گواهی دفتر مهندسی استان همدان رسیده باشد .

۴ـ داوطلبان قبلابایستی با پرداخت مبلغ سه هزار ریال اسناد مناقصه را از دفتر مهندسی استان اخذو ضمیمه پیشنهاد خود نمایند.

۵ـ پیشنهاد دهندگان مکلفند معادل ۵٪ کلکار را بمبلغ سیصد هزارریال اسناد خزانه یا ضمانتنامه بانکی از بانکهای مجاز اخذو ضمیمهپیشنهاد خود نمایند.

۶ـ پیشنهاد دهندگان موظفند پیشنهادات خود را دردو پاکت الف و ب لاک و مهر شده بشرح زیر .

پاکت الف محتوی اسنادمناقصه شامل نقشهومشخصات و برآورد هزینه سایرمدارک مربوطه دفتر مهندسی استان همدان که ذیل هر یک بهامضاء پیشنهاد دهنده رسیده باشد و همچنین ضمانتنامه بانکی یا اسناد خزانه خواهد بود.

پاکت ب محتوی برگ پیشنهاد خواهد بودکه از طرف پیشنهاد دهنده با خط خوانا و ذکر تاریخ و تخفیف مورد نظرقید و امضاء شده باشدتاآخر وقت اداری روز چهارشنبه مورخ ۵۴٫۳٫۷ بدفتر شهرداری تسلیم و رسید دریافت دارند.

۷ـ کمیسیون عالی معاملات شهرداری درساعت ۱۰ صبح روز پنجشنبه مورخ ۵۴٫۳٫۸در شهرداری تشکیلو به پیشنهادات واصله رسیدگیوبرنده مناقصه اعلام خواهد شد و حضور پیشنهاد دهندگان در جلسه آزاد است .

۹ـ سپرده نفر دوم و سوم تاعقد قراردادبرنده دراختیار شهرداری خواهد بود وچنانچه برنده مناقصه پساز ابلاغ کتبی شهرداری ظرف ۵روز از تاریخ رویت از عقد قرارداد خودداری نماید سپرده ایشان بهنفعشهرداری وصولخواهد شد بانفر دوم و سوم نیز بهمین ترتیب رفتار خواهد کرد .

۱۰ـ برنده مناقصه موظف است در موقع تنظیم قرارداد معادل ۱۰٪کل کار را بعنوانتضمین حسنانجامکاربصورت وجه ویا ضمانت نامه بانکی و یا اسناد خزانه بصندوق شهرداری به ودیعه گذارد .

۱۲ـ هزینه درج آگهی در جراید و هرگونه عوارض و مالیات و حق بیمه و غیره بهعهده برنده مناقصه میباشد .

۱۳ـ چنانچه پاکت الف پیشنهاد دهنده کامل نباشد از افتتاح پاکت ب ایشان خودداری خواهد گردید.

۱۴ـ ضمنا چون شهرداری دارای کارخانه پخت اسفالت میباشد به منظور تسریع در کار پیمانکاراسفالت مورد نیاز عملیات پیمان از کارخانه مذکور تحویل پیمانکار داده میشودو بهای آن بموجب برآورد دفتر مهندسی استان همدان از پیمانکار وصول خواهد شد .

شهردار نهاوند ـ نیکروش

آگهی مناقصه

شهرداری نهاوند باستناد موافقت شماره ۱۸۶ـ۵۴٫۲٫۹ مقام معظم استانداری همدانتکمیل خیابان دمربندی شهر را طبق طرح و مشخصات وبرآورد هزینه دفتر مهندسی استان همدان از محل کمک های بلاعوض با شروط زیر بمناقصه واگذار مینماید.

۱ـ مبلغ کل کار میزان ۲۷۵۰۰۰۰ ریال(سه میلیون و هفتصد و پنجاه هزار ریال) میباشد که شهرداری میتواند ۲۵٪ کمیازیاد نماید .

۲ـ مدت انجام کار از تاریخ عقد قرارداد لغایت ۴ماه خواهد بود .

۳ـپیشنهاد دهندگان بایستی دارایصلاحیت فنی کهبه تائید و گواهی دفترمهندسی استان همدان رسیده باشد .

۴ـ داوطلبان قبلا بایستی با پرداخت مبلغیکهزار و پانصد ریال اسناد مناقصه را ازدفتر مهندسی استان اخذ و ضمیمه پیشنهاد خود نمایند.

۵ـپیشنهاد دهندگانمکلفند معادل ۵٪ کلکار را بمبلغ ۱۸۷۵۰۰ ریال اسناد خزانه یا ضمانتنامه بانکی ازبانکهای مجاز اخذ و ضمیمهپیشنهاد خود نمایند.

۶ـ پیشنهاد دهندگان موظفند پیشنهادات خود را در دو پاکت الف وب لاک و مهر شده بشرح زیر .

پاکت الف محتوی اسناد مناقصه شامل نقشهومشخصات وبرآورد سایر مدارک مربوطه دفتر مهندسی استان همدان که ذیل هریک بامضاءپیشنهاد دهنده رسیده باشدو همچنین ضمانتنامه بانکی یا اسناد خزانه خواهد بود .

پاکت بمحتوی برگ پیشنهاد خواهد بودکهاز طرف پیشنهاد دهنده با خط خوانا و ذکر تاریخو تخفیف مورد نظرقید و امضاء شدهباشدتاآخر وقت اداری روز ۵۴٫۳٫۱۱ بدفتر شهرداری تسلیم و رسید دریافت دارند .

۷ـ کمیسیون عالی معاملات شهرداری درساعت ۱۰ صبح روز ۵۴٫۳٫۱۲ در شهرداری تشکیل و به پیشنهادات واصله رسیدگی وبرنده مناقصه اعلام خواهد شد و حضور پیشنهاد دهندگان در جلسه آزاد است .

مصرف بیشتر از تولید است

مسأله امروز و فردای جهان:

منصور روحانی

بیست تن از برجسته‌ترین متخصصین کشاورزی سازمان خواربار و کشاورزی جهانی ، پس از دوسال تلاش و کوشش و با بهره گیری از آمار های جهانی ، پیشنهادات تازه‌یی در مورد برنامه ریزی کشاورزی ایران تهیه کردند که این پیشنهادات با گشایش اولین سمینار آینده‌نگری کشاورزی ایران مورد بحث و بررسی کارشناسان قرار گرفت .

سیاوش سیروس

بحث اولین سمینار آینده‌نگری کشاورزی از بامداد دیروز باحضور دهها تن کارشناس داخلی و خارجی در محل انستیتو بررسی آفات وبیماری های گیاهی «اوین» شروع شد. درمراسم افتتاح علاوه بر مهندس روحانی ،وزیر کشاورزی ومنابع طبیعی ودکتر تمدن معاون طرحها و بررسیهای وزارت کشاورزی، آقایان مزلومیان معاون سازمان برنامه وبودجه قای شفیع نیا، رئیس هیات نمایندگی سازمان خواربار و کشاورزی جهانی درایران مطالبی پیرامون رشد تقاضا درکشورهای درحال توسعه ومقایسه آن بامیزان تولید جهانی بیان داشتند.

کارشناسان «ناتو» سازمان خواربار و کشاورزی جهانی ـ که از دوسال قبل برنامه های کشاورزی ایران را باتوجه بمیزان «رشد تقاضا» بررسی کرده‌اند، با پیشنهادات تازه‌یی دراین سمینار حضور یافتند. پیشنهادات کارشناسان «ناتو» مدت ده روز بوسیله سایر کارشناسان، بررسی وتجزیه وتحلیل شده سپس مورد استفاده قرار خواهد گرفت.

افزایش قیمت های جهانی

درجلسه افتتاحیه سمینار، مهندس روحانی وزیر کشاورزی ضمن تشکر ازهمکاری کارشناسان «ناتو» با ایران به روند افزایش قیمت های مواد غذائی درچند سال اخیر اشاره کردو گفت: **قیمت گندم که تاچند سال قبل هرتن ۶۰ دلار بوده است درسال گذشته به ۲۰۰ دلار افزایش یافت و قیمت برنج از هرتن ۱۰۰ دلار به ۶۰۰ دلار رسید و اقلام دیگر موادغذائی نظیر گوشت گوسفند از هرتن ۷۰۰ دلار به ۱۵۰۰ دلار افزایش یافته است.**

آنگاه وزیر کشاورزی ضمن اشاره به تولیدات عمده غذائی درجهان آمار تولید رادرسال ۱۹۷۲ مورد بحث قرار داد و اضافه کرد که بازده موادغذائی جهان نسبت به ۲۰ سال گذشته برای اولین بار کاهش نشان داد و سپس درسال ۷۳ مجددا ازروند افزایش تولید برخوردار شد.

روحانی بعنوان مثال به تولید گندم امریکا اشاره کردو گفت: «تولید گندم امریکا ناگهان از ۴۴ میلیون تن به ۴۲٫۵ تن کاهش یافت ولی درسال ۷۳ مجددا تولید گندم این کشور به ۴۶٫۶ میلیون تن درسال بالغ گردید.

نوسان تولید

وی ضمن اشاره به تولیدات گندم دراسترالیا ـ کانادا یادآور شد که تولید گندم دراین کشور ها به ترتیب از ۸٫۵ میلیون تن به ۱۱٫۷ میلیون تن واز ۱۴٫۱۴ میلیون تن به ۱۷٫۱ میلیون تن درسال ۷۴ افزایش یافته است.

اما تولید گوشت قرمز در سال ۷۳ از یك کاهش چشمگیر برخوردار بوده است: « آمار کشور های تولید کننده و صادر کننده گوشت ـ مثل استرالیا ـ نشان میدهد که تولید ۹۵۶ هزار تن درسال ۷۳ به ۷۰۸ هزارتن درسال ۷۳ و در نیوزیلند از ۵۶۹ هزارتن به ۵۵۴ هزار تن ودر آرژانتین نیز از ۱۴۲ هزار تن به ۳۶ هزارتن کاهش داشته است.

وزیر کشاورزی و منابع طبیعی که سخنرانی خود رابزبان انگلیسی بیان میکرد درمورد آینده رشد تقاضا درجهان اضافه کرد که این رشد که طرف دهسال آینده حدود ۲ تا ۳ درصد درسال خواهند بود که ۲ درصد این تقاضا در کشورهای توسعه یافته و ۴ درصد در کشورهای درحال توسعه بنیان میگیرد. در حالیکه علیرغم آمار و ارقام مذکور براساس برآورد روند تولید ، افزایش تولیدات غذائی حدود ۲٫۵ درصد در سال خواهد بود.

وی ضمن تشریح وضع موادغذائی یادآور شد که وضع کنونی موادغذائی باقیمت های بالاوذخیره کم و کمبود های عمومی دربازارهای جهانی مواجه است.

روحانی درخصوص امکانات تولید مواد غذائی خاطرنشان کرد که دردهسال آینده در کشورهای توسعه یافته امکان وجود مازاد موادغذائی میرود زیرا رشد تولید دراین کشورها بیشتر ازرشد تقاضا خواهد بود.

وی درمورد چنین وضعی باتوجه به روند تولید و لزوم اصلاح و دگرگونی و بهبود بخشیدن به آن به فعالیت کشاورزی ایران اشاره کرد و گفت :درایران کوشش عمده‌ای برای افزایش تولید کالاهای کشاورزی صورت گرفته که نتایج آن خوب بوده ،ولی با اینهمه افزایش درآمد موجب شده که مصرف از تولید پیشی گیرد.

وی بعنوان مثال میزان مصرف گوشت قرمز رادرسالهای ۷۰ـ۷۱ حدود ۴۰۰ هزارتن ودرسال ۷۳ آنرا ۴۸۰ هزارتن وبالاخره درسال گذشته ۵۶۰ هزار تن اعلام داشت واضافه کرد: بااین که افزایش تولید درسالهای ذکرشده از ۴۵۰ به ۵۱۰ هزارتن رسیده است، افزایش مصرف باعث گردیده بازهم به واردات گوشت احتیاج داشته باشیم.

وی اضافه کرد که واردات خالص از ۱۳ هزار تن درسال ۷۲ به ۴۰ هزارتن درسال ۷۳ و ۵۰ هزار تن در سال ۷۴ رسیده است.

وی درمورد افزایش تقاضا درده سال آینده متذکر شد که انتظار میرود باافزایشی که بردرآمد خواهیم داشت درده سال آینده از رشد تقاضائی برابر ۱۱٫۷ درصد برای مرغ و ۱۰٫۴ درصد برای گوشت قرمز و ۷٫۴ درصد برای برنج و ۳٫۳ درصد برای گندم برخوردار باشیم.

مساله جدی

وی آنگاه به برنامه عمرانی پنجم کشور اشاره کردو یادآور شد که دراین برنامه رشد کشاورزی ۷ درصد محاسبه شده که دراین میان ۲٫۸ درصد آن برای گوشت و ۵٫۶ درصد تا ۸٫۶ درصد برای غلات است.

وزیر کشاورزی در سخنرانی خود به مسئله برنامه ریزی فعلی کشاورزی اشاره کردو گفت:

براساس برنامه‌ای که شروع شده است کشت آبی از ۳٫۶ میلیون هکتار به ۴٫۱۲ میلیون هکتار افزایش خواهد یافت و سطح کشت شرکت های کشت و صنعت نیز به ۳۰۰ هزار هکتار که هدف برنامه ریزی کشاورزی است بالغ خواهد شد.

مهندس روحانی درپایان برنامه یکبار دیگر اذعان کرد که راجع به غذا درایران وسایر کشورهای جهان با «مساله» یی جدی روبرو هستیم که باید آنرا حل کنیم.

تولید گوشت قرمز ،درچندسال اخیر افزایش داشته ولی هنوز جوابگوی مصرف روزافزون نیست. عامل این عدم توازن افزایش درآمد و «رشد تقاضا» است گره کار را میتوان بابرنامه‌ریزی کشاورزی گشود .

تولید گوشت در کشور های صادر کننده ناگهان «پائین افتاد» !
درسالهای آینده بازهم به واردات گوشت نیازداریم

برندگان جوایز بزرگ

۳ هزار تومانی تا ۱۰ هزار تومانی

بخت آزمائی

بلیطهای سری ۱۲۷۱

که عصر چهارشنبه گذشته در مراسم بنگاه بخت آزمائی ملی حضور یافتند

آقای حسین صفری مظاهری کارمند ساکن تهران باسری ۵ تائی برنده ۵۰۰٫۰۰۰ ریال
آقای فرج‌اله بیژنی کاسب ساکن آبادان با سری ۵ تائی برنده ۱۵۰٫۰۰۰ ریال
آقای رحمان دلاورنیا کارگر ساکن شاهی با یك سری ۵ تائی برنده ۲۰۰٫۰۰۰ ریال
آقای هایکار هوسپیان کاسب ساکن تهران باسری ۵ تائی برنده ۱۵۰٫۰۰۰ ریال
آقایان ابوالقاسم سلطانیان و بهرام مدنی کارمند و دانش آموز ساکن تهران با یك بلیط شرکتی برنده ۱۰۰٫۰۰۰ ریال
آقای حسین صاحب اختیاری کارمند ساکن تهران با یك بلیط برنده ۱۰۰٫۰۰۰ ریال
آقای عبدالکریم بادپیمای یکتا کارمند ساکن تهران با یك بلیط برنده ۱۰۰٫۰۰۰ ریال
آقای هوشمند فرخ‌زاده نراقی افسر وظیفه ساکن تهران با دو بلیط برنده ۸۰٫۰۰۰ ریال
آقای جهان پور احمدی کارمند ساکن کرمانشاه با یك بلیط برنده ۶۰٫۰۰۰ ریال
آقایان علی اعتمادی‌راد و رضا بار فروش کاشی کارمند ـ کارگر ساکن شهرری با یك بلیط شرکتی برنده ۶۰٫۰۰۰ ریال
آقای خالق علامی آهنگر ساکن تهران با یك بلیط برنده ۶۰٫۰۰۰ ریال
خانم محبوبه غواص کارمند ساکن تهران با یك بلیط برنده ۱۰۰٫۰۰۰ ریال
آقای امامقلی تقی پور کارگر ساکن میاندوآب با یك بلیط برنده ۶۰٫۰۰۰ ریال
خانم معصومه میرکی خانه‌دار ساکن سنندج با یك بلیط برنده ۱۰۰٫۰۰۰ ریال
آقای حبیب پرواز راننده ساکن رضائیه با یك بلیط برنده ۶۰٫۰۰۰ ریال
آقای محمد حسن نارنجی درجه‌دار ژاندارمری ساکن مهاباد با یك بلیط برنده ۶۰٫۰۰۰ ریال
آقای مصطفی جمیان کافه‌چی ساکن تهران با یك بلیط برنده ۶۰٫۰۰۰ ریال
آقای عباسعلی علیزاده بازنشسته شهربانی ساکن رضائیه با یك بلیط برنده ۶۰٫۰۰۰ ریال
بانو زیور نصراللهی و آقای اسماعیل پورفرید خانه‌دار ـ کارمند ساکن رشت با یك بلیط شرکتی برنده ۶۰٫۰۰۰ ریال
آقای رضا ابوالفتحی کامیوندار ساکن شمیران با یك بلیط برنده ۵۰٫۰۰۰ ریال
آقای شاهپور عرب پور کارمند ساکن شیراز با یك بلیط برنده ۶۰٫۰۰۰ ریال
آقای حسن قنبری آرایشگر ساکن شهرری با یك بلیط برنده ۶۰٫۰۰۰ ریال
آقای مرتضی احمدی کاسب ساکن اصفهان با یك بلیط برنده ۵۰٫۰۰۰ ریال
آقای سیدابوالحسن روشن بازنشسته دارائی ساکن تهران با یك بلیط برنده ۵۰٫۰۰۰ ریال
آقای رجب رمضانی مطلق کارگر ساکن تهران با یك بلیط برنده ۵۰٫۰۰۰ ریال
آقای حاج اسماعیل شیرکش بلیطفروش ساکن اصفهان با یك بلیط برنده ۵۰٫۰۰۰ ریال
آقای ذکرالله مرتضی‌زاده کتابفروش ساکن اصفهان با یك بلیط برنده ۵۰٫۰۰۰ ریال
آقایان مهدی سقائی و محمد علی اصغر بیگی قصاب ساکن تهران با یك بلیط شرکتی برنده ۵۰٫۰۰۰ ریال
آقای سماق تاروبردیان تعمیرکار تلویزیون ساکن تهران با یك بلیط برنده ۴۰٫۰۰۰ ریال
آقای اندرانیك دانیلیان تراشکار ساکن تهران با یك بلیط برنده ۴۰٫۰۰۰ ریال
آقای نجات‌اله حکیم‌پور کاسب ساکن اصفهان با یك بلیط برنده ۵۰٫۰۰۰ ریال
آقای محمد صادقی کارمند ساکن اصفهان با یك بلیط برنده ۵۰٫۰۰۰ ریال
بانو شکوه روحانی نژاد خانه‌دار ساکن قلهك با یك بلیط برنده ۵۰٫۰۰۰ ریال
آقای حسین جوادی خدمتگزار ساکن شهرری با یك بلیط برنده ۶۰٫۰۰۰ ریال
آقایان محمد عطوفی و آصفر محمد بهلکه خیاط ساکن گنبد با یك بلیط برنده ۳۰٫۰۰۰ ریال
آقایان حبیب‌اله جمشیدی و شمسعلی یاری مکانیك و بلیط فروش ساکن تهران با یك بلیط شرکتی برنده ۵۰٫۰۰۰ ریال

نیازمندیهای اطلاعات تلفنی آگهی قبول میکند

۳۱۱۲۲۵-۳۱۱۲۲۴
۳۱۱۲۳۰-۳۱۱۲۲۹

اثاثیه

فروش دست دوم
حراج
مقداری لباس خارجی نوسایز ۳۴الی۴۲ فروشی ۶۵۳۲۵۲و ۶۵۵۴۵۱
آ ـ ۳۲۷۸

مقداری لباس خارجی زنانه و مردانه و جین ۸۴۳۶۷۶

فروش دست اول
قابل توجه
اجناس قدیمی و عتیقه بفروش میرسد
انواع ساعت شمعدانهای برنز ـ مجسمه ـ جارهای هوائی کریستال و برنز ودیوارکوب و جارهای زمینی ـ ظروف نوریلین ـ اوپالین رزجامیوه‌ای وجاگلی نقره وبرنز ـ ظروف مرغی و چراغ ولالدوگدانهای سورومقدار زیادی اشیاءدیگر از شنبه ۲۰ اردیبهشت الی ۲۵ اردیبهشت از ساعت ۴بعداز ظهرتا ۹ شب آدرس یوسف آباد خیابان محمدرضاشاه ـ خیابان ۲۶ خیابان ۲۷ خیابان ترانه پلاک ۴ ۱ طبقه دوم تلفن ـ ۶۸۱۳۲۷ و ۶۳۹۲۵۳

مقداری لباس نو خارجی زنانه مردانه و بچه‌گانه برای مدت یک هفته به حراج گذاشته میشود تلفن ۸۲۶۸۲۷
۱ـ۳ ۱ـ ۳۱۲۹

فروش جدیدترین طرح های لباس های خارجی نو
میدان ۲۵ شهریور خیابان سینا روبروی منبع آب پلاک ۲۷ـ ۸۲۴۷۲۲

یکدستگاه آمپلی‌فایر یا تیونر اقدام تمام مبله از چوب گردوی امریکائی بقدرت ۲۰۰ وات تمام استریو مجهز به گرام و کارتریج استریو در وضعیت عالی بفروش میرسد تلفن ۳۹۱۴۹۰ صبح و عصر ۸۴۶۴۰۹ از ۴ ببعد

بعلت مسافرت خارجی مبل بفروش میرسد تلفن ۸۶۳۲۳۶

انواع لباس های زنانه
فرنگی نو مدروز ولباسهای شب بلوز ودامن و غیره بفروش میرسد باوقت قبلی ۶۸۳۵۸۳

خرید
بازرگانی فرش کیهان
۸۳۰۹۰۴ و ۸۲۳۷۷۶
خریدار نقدی همه رقم فرش کهنه و نو جهت صادرات روزولت میدان ۲۵ شهریور

فرش کارلو
تلفن ۴۲۶۴۱
خریدار فرش نو و کهنه

فرش عامری
کلیه فرشهای نو وکهنه شمارا با مناسبترین قیمت خریداراست
۵۲۴۱۱۵

ایران فرش ۷۷۴۹۷۲
فرشهای کهنه وسایر لوازم منزل بهر مبلغ نقدا بیشتر ازسایرین خریداریم تلفن ۷۷۷۰۲۵

فروشگاه آستارا ۹۲۶۴۰۲۱
خریدار یخچال برقی و نفتی تلویزیون فرش وغیره

گالری فرش
شایان ۶۶۱۰۶۹
بهترین خریدار هر نوع قالی و قالیچه کهنه ونو

جهان کالا ۹۲۵۴۵۸
خریدار یخچال تلویزیون و لوازم منزل شما

فرش کوروش ۹۲۰۴۰۸
خریدار فرش ولوازم منزل

کلیه لوازم خانگی شما را خریداریم تلفن ۸۷۱۲۱۲

فرش زنجانی ۳۴۹۴۳۸

شستشوی مبل وفرش

دورا کلین سرویس، مریکا
خشکشوئی مبلمان موکت فرش تشک اتومبیل در محل مطابق با آخرین تکنیک متداول آمریکا گرانتر مطمئن تر ۸۴۵۶۸۳ و ۸۴۸۳۹۶ و ۸۴۸۳۹۵

کلین سرویس
خشکشوئی مبل فرش موکت با دستگاه وپرده بانصب مجانی تلفن ۹۵۲۵۴۶

آریوانگلیش سرویس
خشکشوئی
مبلمان موکت فرش پرده وتشک اتومبیل در محل
تلفن ۸۴۳۸۴۵

خشکشوئی مبل عدالت
یکدست ۵۰ تومان سریع
تلفن ۹۵۸۳۰۹

کورش تلفن ۹۵۸۳۰۹
قالیشوئی رفوگری لکه‌گیری ۱ـ۱۵

خشکشوئی مبلمان ادیب
یکدست ۵۰ تومان
خشکشوئی پرده پارچه وکرکره بانصب مجانی ۹۵۶۵۶۵

کارخانه قالیشوئی ادیب
۹۵۶۵۶۵
۹۵۸۹۵۰ و ۹۵۲۴۵۴

کارخانه قالیشوئی بیوک
تلفن ۵۲۹۹۱۵و۹۷۷۱۱۸

کارخانه قالیشوئی اطلس
تلفن ۹۵۲۵۴۶و۹۷۵۴۳۰

کارخانه قالیشوئی فردممتاز
۶۶۳۸۰۳

آناهیتا سرویس بزرگترین
خشکشوئی مبلمان فرش موکت پرده در محل ۷۹۵۳۰۷

تعمیرات

تلویزیون
تعمیرگاه تلویزیون الکترون با تائیدوزارت کار ۷۶۳۶۸۲
تعمیرتلویزیونهای R.C.A-R.T.I شاوب‌لورنس فیلیپس سیرا تلفونکن وسایر مارکها سرویس مجهز سیار درشهروشمیرانات

ایران الکترونیک
تعمیرگاه فیلیپس، تلفنکن آرتی، آی، شاوب‌لورنس بلر، گروندیک و سایر مارکها
آنتن ۱۰۰ تا ۱۸۰ تومان
۷۷۶۹۴۴

SCHAUB-LORENZ
شاوب‌لورنس
سرویس فوری ۸۸۳۲۶۲

تعمیرگاه مجاز شماره ۸
شاوب لورنس
گروندیگ
توشیبا
۳۱۱۹۹۱

سرویس تلویزیون
گارانتی تلفن ۶۲۸۳۷۱
سرویس سیار R.C.A-R.T.I سیرا مدیاتور جنرال الکتریک وگراندیک بویژه شمیرانات

تلویزیون شما فوری در منزل تعمیر می شود
۸۷۴۷۷۰

تعمیرگاه مجاز
آر.تی.آی شاوب‌لورنس
سرویس ۷۵۵۴۵۰ فوری

تعمیرگاه مجاز
تهران کروپ
شمیرانات
تعمیر انواع تلویزیون
تلفن ۸۷۰۰۸۵

سرویس کولر و تعمیر
دربازکن فوری تلفن :
۶۸۲۷۳۱ و۶۸۲۷۴۳

شرکت گاندی
نصب و سرویس کولر شوفاژ و قطعات یدکی
تلفن ۸۵۲۲۵۶

ایران سرویس
سرویس کولر بامایع ضدزنگ ۳۰۰ ریال تلفن ۷۹۰۲۵۷
۱ـ۳ آ ـ ۳۳۵۰

نصب و سرویس کولرو کانال کشی، یخچال، شوفاژ، آبگرمکن فوری
۳۱۸۴۱۴

نصب و سرویس کولر
۸۳۵۷۲۴

تعمیرگاه مجاز ۱۳۱ ارج
سرویس ونصب، تعمیرات کولر، آبگرمکن رنگ‌امیزی. پخش قطعات یدکی وکانال‌کشی.
۸۵۳۵۶۸ و ۸۴۱۱۲۵

سرویس کولر و یخچال
فوری ۳۴۴۱۷۳

راهنمای سرویس
ارنج
درسراسرکشور
۹۶۲۰۴۵
ازساعت ۷½ صبح تا ۷½ بعدازظهر

لوازم یدکی
مرکز پخش لوازم یدکی کولر آبی
تلفن ۹۷۷۴۳۳ و ۹۷۳۲۰۸

یخچال
تعمیرگاه سید حسین
تعمیر همه نوع لباسشوئی یخچال آبگرمکن ۸۸۲۴۳۸

تعمیرگاه یخچال فریجیدر
اثاث یدکی موجود ۸۴۸۷۵۶

تعمیرات یخچال ـ سرد ـ خانه ـ کولر گازی ـ آب سردکن شوفاژ و تهویه
فوری تلفن ۷۹۳۸۹۷

تعمیرگاه مجاز
آر.تی.آی
آر.سی.آ
۳۱۳۲۶۲ـ ۳۱۳۲۷۸

کولر
نصب و سرویس کولر کانال کشی فوری
تلفن ۷۹۳۸۹۷

سازمان فنی ۱۱۰
سرویس کولر تعویض پوشال نصب کولر کانال کشی ۷۶۰۹۹۳ و ۷۶۳۷۸۵ و ۷۶۵۸۹۴

سرویس کولر فوری
۴۷۷۹۹

کانال‌کشی، تهویه، کولر، نصب و سرویس فوری
شرکت ۶۲۱۴۴۸
کارگاه ۷۹۶۱۰۳

سرویس و نصب
کولر، آبگرمکن، لباس‌شوئی گاز ۷۵۴۴۹۳ ـ ۷۵۱۷۷۰

تعمیر یخچال خیلی فوری ۶۶۰۸۵۷

تعمیر سردخانه یخچال لباسشوئی کولراتومبیل
۶۶۶۱۵۴ ـ ۹۵۷۹۷۴

تعمیر یخچال آبگرمکن فوری تلفن ۷۹۱۶۶۷

تعمیریخچال فریزیدر ۸۳۹۲۲۵

شوفاژ

شرکت رام‌شین
نصب ـ سرویس و نگهداری سالیانه
شوفاژ تلفن ۲ـ۹۳۹۷۳۱

شرکت مهندسی وایس‌هایت
باماهی ۲ هزار تومان شوفاژ وتاسیسات منزل شمارا در اسرع وقت انجام میدهد تلفن ۸۵۵۸۲۷

طرح و اجرا، تهویه، کولر شوفاژ، برق، سرویس و نگهداری شبانه روزی
شرکت ۶۲۱۴۴۸
کارگاه ۷۹۶۱۰۳

جنرال
سرویس
۸۳۶۸۳۶ و۸۳۶۸۳۷و۸۲۱۰۶۱

شرکت مهندسی جو
شوفاژ ـ تهویه مطبوع ـ کولر آماده هر نوع سرویس می‌باشد
تلفن ۸۳۷۵۰۰
آ ـ ۳۲۵۹

نصب وسرویس شوفاژ وکولر ۸۵۹۶۴۸
آ ـ ۳۳۵۹

فروش اتومبیل

پیکان صفر کیومتر بیواسطه فروشی از ساعت ۱۶ الی ۲۱ تلفن ۸۳۳۷۳۴
آ ـ ۳۲۵۰

پیکان ۵۰ بیواسطه فروشند ایام عصر پنجشنبه وصبح جمعه تلفن ۹۳۲۱۴۸
۱ ـ ۳۲۲۶

پیکان ۵۲ بیواسطه مقطوع ۲۹ هزار تومان تلفن ۶۲۹۷۰۸

پیکان جوانان ۵۱ نقدا
۳۰ هزار تومان صبحها ۶۵۰۵۳۳ و ۶۵۸۵۴۶و بعد از ظهر ها ۸۷۱۶۱۵

پیکان ۵۱ بدون واسطه
تلفن ۶۲۸۸۷۷

تویوتا ST مدل ۷۴ صفر کیلومتر رنگ طلائی متالیک شیشه‌رنگی فروشی تلفن ۹۷۵۶۹۹
۱ـ ۳۱۵۲

پژو ۵۰۴ مدل ۷۱ در بهترین شرایط و رادیو پخش استریو ۴۵ هزار تومان بفروش میرسد ۴۵۹۵۴ با طبقه دوم تماس بگیرید

پژو ۵۰۴ مدل ۷۱ تلفن ۳۰۲۰۴۰
۱ـ۵ آ ـ ۲۹۰۵

ولوو مدل ۷۱
بفروش میرسد تلفن ۸۲۹۹۳۷ از ساعت ۹ صبح الی ۵ بعدازظهر
۱ـ۲ آ ـ ۳۳۷۶

موریس ۱۳۰۰ مدل ۶۹، رنگ کرم ۴۹۰۰۰ کیلومتر کارکرده دروضع بسیار خوب بی‌واسطه بفروش میرسد تلفن ۸۴۹۶۲۲ از ۷ بعدازظهر.
آ ـ ۲۵۹۹

فولکس‌واگن ۱۳۰۰ مدل ۵۹ تمیز رنگ بژ ۱۱۰۰۰ تومان مقطوع بفروش میرسد تلفن ـ ۳۴۸۳۷۱

کامیون بنز باتریلریل فابریکو اطاق وچادر مخصوص حمل بار های تجارتی با ۲۵ تن ظرفیت مجاز بارگیری تلفن ۷۹۰۴۹۲
آ ـ ۳۳۲۹

فیات ۱۲۴ کوپه مدل ۷۱ بارادیو و پخش صوت بسیار تمیز بدون واسطه فروشی تلفن ۸۹۲۰۶۷
۱ـ۳ آ ـ ۳۲۷

جکوار مدل ۷۱ کارکرد خیلی کم ۹۰ هزار تومان تلفن ۸۵۰۱۷۱ ـ ۸۵۲۸۵۲
۱ـ۳ آ ـ ۱۴۲۳۲

ام جی ۶۸ تلفن ۸۸۲۲۰۰

یکدستگاه کامیون ۸۰۸ مدل ۷۱ مقطوع ۹۴ هزار تومان تلفن ۷۹۲۶۹۰

فروشگاههای اتومبیل

پیکان ۵۲
با آماده نقد و اقساط
شاهرضا ۴راه گرگان پلاک ۱۰۶۸

راهنمای شما در پاریس
جهت خرید سواری و کامیون
شرکت نزلات تلفن ۶۲۲۴۷۵ پاریس

شورلت ایران
مدل ۵۴
آماده تحویل در
اتومبیل امیر
انتهای خیابان شاه میدان محمد رضا شاه
تلفن ۹۳۵۰۵۰
۳ـ ۹۳۵۰۵۱

کرایه

اتولوکس
اتومبیلهای تشریفاتی با راننده برای داخل و خارج از تهران میدان فردوسی تلفن ۸۲۱۲۷۰ و ۸۲۶۶۰۵

اتوآسیا
اتومبیل کرایه باراننده وبدون راننده در ۲۴ ساعت درخدمت شماست تلفن ۷۵۴۹۸۰و۷۵۱۶۲۰

کرایه
اتومبیل های لوکس کرایه با راننده و بدون راننده برای داخل وخارج تهران
۷۵۷۲۹۴ ـ ۷۵۷۵۳۵

کمان سرویس تاکسی
درتمام مدت ۲۴ ساعت با مجهزترین اتومبیلهای آخرین سیستم باراننده وبدون راننده در اختیار شماست تلفن ۶۵۴۴۴۶ و ۶۵۶۵۴۴

تهران هراز
اتوبوس ومینی‌بوس دربست برای داخل و خارج از شهر. تهران‌نو جنب پمپ‌بنزین قاسم‌آباد ۷۹۱۷۴۸

جنرال تاکسی
جنرال تاکسی اتومبیلهای کرایه تشریفاتی باراننده و بدون راننده در ۲۴ ساعت درخدمت شماست
تلفن ۷۹۰۰۷۷
آ ـ ۳۳۷۱

کالج بار
پارکش شهر وحومه
۶۶۱۱۱۱-۴۱۱۱۱

گیتی بار
پارکش شهر وشهرستان
تلفن **۹۵۶۴۰۵**

برای اتومبیل شما
کولر اتومبیل
فابریک
بی.ام.و ـ مرسدس ـ پژو ـ ولوو ـ فورد ماستانگ ـ پینتووکاپری ـ شورلت و کامارو ـ پیکان.
شرکت سهامی خاص تهران موتور اول خیابان ملت روبروی وزارت فرهنگ تلفن ۸۸۷۴۱۱ و ۸۸۳۶۵۸ـ ۳۱۷۱۹۸
۱ـ۷ ۱ـ ۲۸۸۷

رینک اسپورت

برای همه نوع اتومبیل
مرکز پخش : امیرکبیر مقابل ایرانپیما ـ تلفن ۳۱۳۳۰۷
فروشگاه مینی اسپورت
۱ـ ۳۱۱۵

ماشین آلات

یک ماشین برش مخصوص کار صحافی ساخت المان نیمه اتوماتیک بفروش میرسد تلفن ۳۴۸۸۲۳
۱ـ۳ آ ـ ۱۴۰۷۲

۲ دستگاه کمپرسور ۳۰۰ فوت در دقیقه ۴ چکش روی چرخ بفروش میرسد تلفن ۸۵۰۱۴۶

۳۶ دستگاه ماك تریلی و کامیون مدل ۶۶ الی ۷۳ تحویل ۵۰ روز بفروش میرسد تلفن ۸۵۰۱۴۶

قابل توجه
کامیون های بنز، ماك، ولو، داف و ماشین‌های راهسازی کاتر پیلار آماده تحویل تلفن ۸۳۳۴۹۵

آموزشگاهها

ماشین نویسی
زمانی
قلهك مقابل شهردرای

تعلیم موسیقی
هنرستان موسیقی فروغی کرمانی هنرآموز میپذیرد
فقط با ۱۳۰ تومان ماهیانه در مدت ۳ ماه در کلاسهای خصوصی می‌توانید کلیه اهنگهای روز را بامتد جدید بیاموزید. گیتار. تار. سه‌تار. ویلن. عود. قانون. سنتور و کلیه سازها مجانا در اختیار شما است.
ادرس ـ خیابان شاهرضا نرسیده به ۲۴ اسفند مابین فروردین واردیبهشت روبروی دبیرخانه دانشگاه.
۱ـ۲ ۱ـ ۳۱۹۳

رقص و موزیك ریتا
بین سه راه شاه وامیراکرم ـ ۶۶۳۰۳۴

تدریس خصوصی

فروس دبستان راهنمائی و دبیرستان تدریس میشود ـ ۸۳۷۶۸۲

انگلیسی
MR. MARSHAL
تلفن ۹۳۶۱۸۱

فیزیك شیمی ریاضیات در ۵ جلسه توسط دانشجویان سال چهار پلی‌تکنیك با چهار سال سابقه تدریس خصوصی و دبیرستانی تلفن ۷۵۳۵۸۳

مکالمه توسط استادان خارجی
کنتراتی ۸۳۳۳۱۹

مکالمه انگلیسی توسط تحصیل‌کرده امریکا عصرها ۹۷۴۷۶۰
آ ـ ۳۳۳۷

تدریس دروس سیکل دوم ودوره راهنمائی توسط دانشجوی پلی‌تکنیک ۴الی۸ ـ ۹۶۱۴۷۶

MR. SMITH
انگلیسی
۸۴۳۵۴۸

تضمینی
ریاضیات
فیزیك وشیمی
۸۳۳۳۱۹
مرکز مشاور راهنمائی
۹۳۶۱۸۱

تدریس تضمینی ـ عادی فیزیك شیمی ریاضیات ۳۴۲۹۷۳

انگلیسی کنتراتی
۸۵۰۷۳۶

ریاضی، فیزیك توسط
لیسانسیه
تماس صبحها تلفن ۷۷۱۱۸۰

انگلیسی فرانسه
کنتراتی ۸۳۳۳۱۹

معلمین راهنمائی
دبستان دبیرستان آماده تدریس درمنزل یاموسسه میباشند
۹۳۶۱۸۱

تدریس خصوصی
شورت هند
ومنشی‌گری باتضمین استخدام تلفن ۸۳۴۸۹۳ ضمنا در شهرستانها توسط مکاتبه پستی تدریس میشودباصندوق پستی ۱۳۹۲ر۱۳ تهران مکاتبه شود.

انگلیسی
MR. MARSHAL
تلفن ۹۳۶۱۸۱

فیزیك شیمی ریاضیات در ۵ جلسه توسط دانشجویان سال چهار پلی‌تکنیك با چهار سال سابقه تدریس خصوصی و دبیرستانی تلفن ۷۵۳۵۸۳

مکالمه توسط استادان خارجی
کنتراتی ۸۳۳۳۱۹

مکالمه انگلیسی توسط تحصیل‌کرده امریکا عصرها ۹۷۴۷۶۰
آ ـ ۳۳۳۷

تدریس دروس سیکل دوم ودوره راهنمائی توسط دانشجوی پلی‌تکنیک ۴الی۸ ـ ۹۶۱۴۷۶

B.K.D
دربازکن برقی
۲۵۰ تومان بکد
بوسیله تلفن سفارش دهید، شرکت بکد الکتریک تلفن ۱۵ الی ۶۸۱۰۱۱
فروش درکلیه الکتریکی ها درتهران وشهرستانها

چای صحبت
برترین چای در ۵ نوع مختلف

شرکت مرغداری ایران و آلمان
بیك دستگاه موتور ژنراتور ۱۰۰ الی ۱۵۰ کیلووات رادیوتوردار مستعمل ساخت کارخانه هائیکه در ایران نمایندگی رسمی داشته باشند احتیاج دارد.
دارندگان با تلفن ۵ـ۹۳۲۰۲۱ تماس حاصل فرمایند.
۱ـ۳

شرکت ایران مینتک
برای عرضه ماشین آلات ولوازم معدنی و جاده سازی به ۵ نفر بازاریاب باسابقه که حداقل یك زبان انگلیسی یاآلمانی بداند باامتیازات قابل توجهی استخدام مینماید.
خواهشمند است از ساعت ۸ الی ۱۰ صبح به چهارراه کالج کوچه لطیفی شماره ۳۴ مراجعه فرمایند

برای دوخت سالانه بیش از ۲۰۰۰ دست لباس مردانه (از نوع عالی) داوطلبان میتوانند پیشنهاد خود راکه شامل اجرت، دوخت باآستر و لوازم باشد و تعیین مدت تحویل به صندوق پستی شماره ۲۲۸۲ ارسال دارند.

کامیون
کامیون
کامیون
کامیون
کامیون با کمپرسی ـ کامیون با بتون مخلوط‌کن کامیون با تریلی (۶ چرخ و ۱۰ چرخ) تحویل تهران یا آلمان فوری موجود است. تلفن ۶۶۳۶۶۲

قابل توجه نمایندگان
کامیون وتریلی
شرکت تهران‌طوس با کادری مجهز از رانندگان پایه یك بین‌المللی با تجربه کافی آماده حمل زمینی انواع اتومبیل های سواری، کامیون، تریلر و غیره از کلیه بنادر ایران و اروپا وبالعکس می باشد لطفا جهت رزرو نوبت به آدرس بلوار الیزابت خیابان هما کوچه پنجم ساختمان طوس شرکت تهران‌طوس تلفن ۶۵۷۵۹۹ مراجعه نمایند.

برادران گلپایگانی
نمایندگی مجاز فروش محصولات بشرایران ناسیونال
وانت ۵۰۸ ـ انواع مینی بوس بنز ۳۰۹
آمبولانس ۳۰۹ ـ انواع اتوبوس بنز ۳۰۲
تلفن های نمایشگاه ۵۳۶۳۰۱ ـ ۵۲۷۹۰۰

دانشکده علم و صنعت ایران
آگهی استخدام
دانشکده علم و صنعت ایران به تعدادی دیپلم کامل متوسطه جهت کارمندی و تعدادی ماشین نویس فارسی و لاتین احتیاج دارد داوطلبین به کارگزینی دانشکده علم و صنعت ایران واقع در انتهای نارمك مراجعه نمایند.
مالف ۲۹۰۴
دفتر روابط عمومی

آجر فشاری
تحویل پای کوه تلفن ۵۹۹۲۴

سرویس کارکولرهای گازی
یك کارخانه تولیدی سرویسکار کولرهای گازی استخدام مینماید تلفن ۹۵۴۷۸۴ و ۹۵۴۷۱۱

مقداری سرامیك خارجی
موجود بقیمت تجارتی بفروش میرسد
تلفن ۸۳۷۷۸۴

آگهی مناقصه
برای پاك کردن نمای ساختمان های بلند.
پاك کردن نمای سیمانی ۳۰ دستگاه آپارتمان بلند به‌ارتفاع تقریبی ۷۵ متر بمناقصه گذاشته میشود.
داوطلبان به شرکت (ا.س.پ) انتهای خیابان محمد رضاشاه کوی نوبنیاد ونك خیابان چکاوه مراجعه فرمایند.
تلفن ۲-۶۸۰۷۵۱

سمپاشی
باغ ومنازل
تلفن ۶۶۰۴۷۹

کواکو
لوله‌کشی گاز دلیفترین کار در ساختمانها و کارخانجات توسط باسابقه ترین مهندسین ومتخصصین طبق استانداردهای شرکت ملی گاز ایران
تلفنهای ۸۲۷۲۲۲ و ۸۲۷۳۲۳ داخلی ۲۳ یا ۸۲۳۲۸۸

فانفار
روز یکشنبه افتتاح میشود میدان ونك

شرکت شاکب
تعمیر، نصب و نگهداری سالیانه سانترال تلفن با سرویس سیار
تلفن ۳۹۲۷۳۷

بفروش میرسد
یکدستگاه ماشین پژو ۴۰۴ مدل ۷۳ تمیز ـ مقداری لباسهای زنانه و مردانه خارجی نو ـ عطرهای خارجی ـ پرژکتور ۸ میلیمتری باصدا ـ دوربین فیلمبرداری ۸ میلیمتری ـ دوربین عکاسی بفروش میرسد.
لطفا برای خرید باتلفن ۶۸۲۹۶۴ تماس بگیرید.

کشت وصنعت نیشکر کارون
برای کار در خوزستان استخدام مینماید

مهندس ساختمان با ۵ سال تجربه در رشته آبیاری	۵ نفر
مهندس ساختمان با ۳ سال تجربه	۵ نفر
مهندس مکانیك ماشین‌آلات با ۵ سال تجربه	۵ نفر
حسابدار صنعتی با درجه لیسانس و ۵ سال سابقه کار	۳ نفر
حسابدار صنعتی بادیپلم کامل متوسطه و ۱۰ سال سابقه کار	۳ نفر
حسابدار عمومی با درجه لیسانس و ۵ سال سابقه کار	۳ نفر
حسابدار عمومی بادیپلم کامل متوسطه و ۱۰ سال سابقه کار	۳ نفر
نقشه بردار با ۵ سال تجربه	۶ نفر
فورمن ماشین‌آلات سنگین ساختمانی	۳ نفر

داوطلبان با در دست داشتن فتوکپی سوابق تحصیلی و تجربی و دو قطعه عکس تا روز ۵۴ر۲ر۳۱ بین ساعت ۹ صبح تا ۴ بعدازظهر به دفتر این شرکت در تهران شماره ۲ خیابان میرعماد، خیابان تخت ـ طاوس مراجعه نمایند. تلفن ۸۵۹۰۴۵

نیازمندیهای اطلاعات تلفنی آگهی قبول میکند

۳۱۱۲۲۴-۳۱۱۲۲۵
۳۱۱۲۲۹-۳۱۱۲۳۰

تدریس توسط دانشجو
۶۳۶۳۴۹

مکالمه و گرامر فرانسه‌و انگلیسی تضمینی
۷۹۶۰۵۸

انگلیسی توسط‌بانوی انگلیسی
۴۷۱۴۱

فیزیك شیمی ریاضیات دوره راهنمائی ۶۶۳۰۳۴

ریاضیات توسط لیسانسیه ـ ۸۳۳۳۱۹

پانسیون

پانسیون مدرن مینا
ویژه بانوان و دوشیزگان ـ ۸۴۷۹۸۱

استخدام

بچندنفر فروشنده رن‌پ‌زمدیم میدان۲۴اسفند فروشگاه‌ونوس ۱ـ۳ آـ ۳۲۰۹

بیکنفر حسابدار
تمام وقت باحقوق بیست‌هزار ریال نیازمندیم علاقمندان از ساعت ۱۱ تا۱۳ ، روزسه‌شنبه ۲۳ اردی‌بهشت ماه بدفتر استودیو پارس فیلم میدان۲۴ اسفند جنب سینما اونیورسال طبقه سوم تلفن ۹۲۴۲۹۰ مراجعه نمایند .
آـ ۱۴۵۸۱

بوتیك شالیزارفروشنده لباس با سابقه و با تضمین استخدام میکند تلفن ۸۴۴۶۹۷ ازساعت ۵ تا ۸
۱ـ۲ آـ۲۵۵۷

استخدام فوری
به چند نفر کارگر وارد به کارته دوزی کتاب‌و عده‌ای دخترو پسربرای کار صحافی نیازمندیم آدرس ۲۰ متری دروازه شمیران کوچه غفاری پلاك ۳

بچندنفر دوشیزه یابانو جهت کارهای دستی بادرآمد خوب نیازمندیم تلفن ۳۱۴۹۸۱
۱ـ۳ آـ ۳۳۷۳

استخدام
چند نفر کارگر گلگیر ـ ساز و یا مونتاژکار برای مونتاژ اطاق کامیون‌مورد نیاز است تلفن۷۵۲۹۰۳ ـ۷۵۲۹۰۶

مهندس و تکنیسین ساختمان با حقوق مکفی جهت‌نظارت‌درشهرستان های کازرون ، بهبهان ، ایلام‌وشهرکردمورد نیاز است تلفن ۸۳۹۵۲۶ و ۸۲۶۷۹۳

میدان ۲۵ شهریور اول غفاری شماره ۱۶ طبقه سوم

هنرپیشه زن و مرد
آموزشگاه هنری پاترا بااامتیاز رسمی از وزارت فرهنگ وهنر عده‌ای خانم و اقا جهت تعلیم هنرپیشگی ، فن‌بیان وشرکت‌در فیلم سینمائی وسریال‌تلویزیونی میپذیرد ضمنا چندنفر خواننده زن ومرد و نوازنده مرد مورد نیاز است . داوطلبان‌همه‌روزه از ساعت ۱۰ صبح الی۵ر۱۱ واز ۵ر۴الی ۵ر۷ بعدازظهر مراجعه نمایند . احمد کاشانی کارگردان تئاتر . نشانی . دروازه‌دولت روبروی‌پمپ‌بنزین کوچه حمیدالدوله‌تلفن۳۱۴۵۳۹
۱ـ۲ آـ ۳۳۸۸

سکرتر
شرکت ولما نیازمند به یك سکرتر ماشین‌نویس فارسی بطور تمام وقت است از ساعت ۸ الی۱۲ و ۴ تا ۵ر۷ بعداز ظهر تلفن ۹۳۹۷۲۷

مستخدم برای‌یك‌شرکت معتبر تجارتی مورد نیاز است ساختمان آلومینوم طبقه چهارم شرکت ـ میماکس

طراح تبلیغات نصف روز یا تمام‌وقت باحقوق مکفی استخدام می‌شود. دانشجویان هنر های تزئینی حق‌تقدم دارند . تلفن ۹۷۱۴۷۲ـ اصلانی

دو نفر آهنگر و دو نفر مونتاژکار نئون‌پلاستیك با حقوق مکفی استخدام میشود.اصلانی۷۹۱۶۸۴

بیك دوشیزه یا بانوکه بتایپ فارسی وارد باشد جهت جوابگوئی تلفن، نیازمندیم ۸۳۶۳۵۷

یک شرکت داروئی به تعدادی ویزیتور جهت ویزیت استانهای‌تهران ـ آذربایجان‌ـ خراسان ـ مازندران‌ـ گیلان‌ـ باشرایط زیر نیازمند است. سن بین ۲۰ تا ۳۰ سال. معافیت یاورقه خاتمه‌خدمت‌زیر پرچم دیپلمه طبیعی دارندگان گواهینامه رانندگی حق تقدم دارند .
متقاضیان روزشنبه ۲۰ اردیبهشت ماه به‌ادرس‌خیابان وزراء خیابان دوازدهم پلاك ۳۸ طبقه سوم مراجعه نمایند.

ویزیتور

با حقوق وپورسانت نیمه یا تمام وقت صندوق پستی ۱۷۸۱

استخدام انباردار درجه یك
انباردارفنی مسلط به سیستم انبارداری با کردکس با تحصیلات حدوددیپلم وضمانت ملکی که محل سکونتش‌حوالی تهران‌نو،تارمک. نیروی‌هوائی یامیدان فوزیه باشد باحقوق مکفی وشرایط عالی استخدام میشود خیابان سپهبد زاهدی ساختمان کاوه شماره ۱۹طبقه اول .
۱ـ۲ آـ ۱۴۲۳۸

بیمارستان امید
به یک نفرسر آشپز و یکنفر آشپز و چندنفر کارگر زن و مردنیازمند استخیابان‌فرانسه تلفن ۶ـ۶۶۲۳۶۳
آـ ۳۳۵۱

کارخانه ای‌تونك استخدام میکند
جوشکار- بتونیرچی-مکانیسین برق‌کار متصدی اطاق بخار ـ متصدی دستگاه تیرچه‌سازی مفتول‌کش دمپرچی ـ راننده جرثقیل‌وراننده وانت ازساعت ۷تا۴بعدازظهر تلفن ۹۶۰۴۹۱

یك موقعیت استثنائی
شرکت کالری‌برای‌امورسکرتری وماشین‌نویسی به دونفرهمکار شایسته باشرایط عالی‌نیازمند است فیشراباد بالاتر ازتخت جمشید شماره ۱۱۲
۱ـ۲ آـ ۳۱۰۴

دفتردار زن
آموزشگاه هنری پاترا بیکنفر دوشیزه یابانو جهت‌دفترداری نیازمند است داوطلبان با یک قطعه عکس ازساعت ۱۰صبح مراجعه نمایند . نشانی . دروازه‌دولت روبروی‌پمپ‌بنزین کوچه حمیدالدوله‌تلفن۳۱۴۵۳۹
آـ ۲۷۶۱

چندنفر کارگر ساده زن ومرد باحقوق مکفی استخدام‌میشوند جاده شمالی کرج یکیلومتر بعدازمیدان شهیاد ۲۰ متری ریاحی شماره ۱۸ شرکت‌پلات تلفن ۹۰۱۶۹۳
آـ ۳۳۴۰

تعداد ۲۰ نفرکارگر سری دوز و اطو کش و پادو زن یامرد نیازمندیم چهار راه گلوبندك گذر مستوفی جنب بنگاه شمس پلاك ۹۰ تلفن ۵۲۵۵۹۳

بیکنفرحسابدارنیازمندیم ۴۸۵۰۹

به دونفر کارگر مره دستکار و یکنفر پرسکار پلاستیک جهت کارگاه پلاستیکسازی‌نیازمندیم تلفن ۳۱۴۹۸۱
۱ـ۳ آـ ۳۳۷۴

حسابدار دیپلمه
بیك نفر حسابدار با سابقه کار در امور حسابداری کارگاه ساختمانی برای خارج‌از تهران نیازمندیم به‌تلفن ۴۱۹۷۲ مراجعه فرمائید
آـ۳۳۸۳

استخدام ویزیتور مطبوعاتی
باحقوق ثابت ومزایای مکفی تعدادی بازاریاب باتحصیلات سیکل ببالا علاقمند به کار مطبوعاتی در موسسه معتبری مورد نیاز است کسانیکه بامور بازاریابی آشنائی داشته‌باشند مقدمند .
داوطلبان مشخصات کامل با ذکر ادرس و شماره تلفن‌خود را به راهنمای شماره ۱۴۰ روزنامه اطلاعات ارسال‌نمایند.

بچند نفر کارگر کمك برشکار و چرخکار و دوزنده زنانه دوزی نیازمندیم تلفن۶۸۲۴۰۶

شرکت تاسیساتی
بیکنفر دوشیزه یا بانو جهت منشیگری که‌اشنائی به ماشین نویسی فارسی‌داشته باشد. برای تمام روز نیازمند است . خیابان کاخ بین‌میدان کاخ وچهارراه بزرکمهر شماره ۱۵۱ شرکت قطب .

تعدادی کارگر چرخکارو جوشکار و صندلی‌ساز نیازمندیم .
۷۸۳۰۵۱ ـ۳۵۳۳۵۲

استخدام کارگر ساده کارخانه استیلکو به‌تعدادی‌کارگر ساده زن و مرد باحقوق و مزایای کافی نیازمند است تلفن ۵۲۳۱۲۸

شرکت نفت پارس
افراد مورد نیاز خود رابشرح زیر استخدام مینماید .
۱ـ تلفنچی : دارای‌تحصیلات سوم متوسطه و یکسال‌تجربه.
۲ـ نگهبان : دارای تحصیلات ششم ابتدائی و ۲ سال تجربه
۳ـ پیشخدمت : دارای تحصیلات چهارم ابتدائی و۲ سال سابقه در کارهای‌مربوطه حداکثر سن برای متقاضیان ۳۰ سال.
داوطلبان میتوانند به اداره کارگزینی شرکت نفت پارس واقع در خیابان تخت‌جمشید خیابان بندرپهلوی شماره ۲۷ مراجعه‌نمایند .
۱ـ۳ آـ ۳۳۰۹

پیراهن دوز در نارمك نیازمندیم تلفن۷۹۵۲۳۳

یك نفر دیپلم ریاضی و دو نفر نقشه کش و دو نفر مترور جهت کار در یك دفتر فنی در تهران استخدام‌میشودمتقاضیان با راهنمای ۱۳۷ روزنامه اطلاعات مکاتبه نمایند .

بدو نفر حسابدار با سابقه نیازمندیم تلفن ۹۷۶۰۱۰ ـ۹۷۶۰۱۵

آسایشگاه رضاعی نیاوران
بیکنفر دوشیزه یا بانوی دیپلمه که به ماشین ـ نویسی فارسی و امور دفتری و بایگانی وارد باشدوهمچنین‌یکنفرناظر آشپزخانه و رستوران نیازمند است تلفن ۸۸۰۳۸۰ و۸۸۴۸۵۰

(مهندسین فارغ‌التحصیل‌خارج) یکنفرمهندس‌خاک‌وزمین‌شناسی ۲نفر مهندس کشاورزی ـ یکنفر مهندس گرافیک‌آرت ـ یکنفر مکانیک تعمیرات ـ ۲ نفر سرپرست کامپیوتر (پانچ) ۲نفر برقکار ـ۵نفر سکرتر وماشین‌نویس تلفن ۸۲۵۶۳۷
آـ ۳۴۲۱

فرنگی ساز « نجار » کلاف ساز
استادکار ، وردست و پادو استخدام میشود تلفن۶۵۲۷۹۲ و۶۵۳۱۸۴
۱ـ۳ آـ ۳۴۹۵

راننده پایه‌یکم
استخدام میشود تلفن ۹۶۲۱۷۳ ـ۹۵۵۲۸۲

استخدام ماشین نویس یك نفر ماشین نویس لاتین که بزبان انگلیسی آشنائی داشته باشدفورا مورد نیاز است طالبین به آدرس خیابان ویلا پلاك ۷۰شرکت‌مهندسی فن‌کویل مراجعه نمایند.

بتعدادی کارگر ساده باحقوق مکفی نیازمندیم ۸۳۳۷۲۷

بدو نفر خانم ماشین نویس وارد به تلفن و بایگانی برای‌دفترشرکت نیازمندیم ، کسانیکه انگلیسی بدانند تقدم خواهند داشت تلفن ۸۵۰۱۴۶

یکنفر دوشیزه یابانو جهت منشیگری با تسلط بزبان انگلیسی و تایپ فارسی‌ولاتین مورد نیاز است تلفن۸۳۹۷۵۵ ۸۳۹۷۵۶
آـ ۲۰۴۵

استخدام‌ویزیتور
تعدادی ویزیتور ورزیده در امورصنعتی‌نیازمندیم طالبین به آدرس خیابان ویلا پلاك ۷۰ شرکت مهندسی فن‌کویل‌مراجعه نمایند .

آگهی استخدام
به همکاری یك نفر مهندس ماشین آلات‌ابزار تولیدی که بزبان آلمانی وارد باشد نیازمندیم طالبین به آدرس خیابان ویلا پلاك ۷۰ شرکت مهندسی‌فن‌کویل‌مراجعه نمایند .
۱ـ۷

استخدام تحصیلداروراننده
باضامن‌معتبرباسوادتمام وقت برای پخش‌کالامورد نیاز است خیابان پهلوی بالا تر از تخت جمشید خیابان دمشق‌ـشماره۲۱

ماشین سازی رضاپور استخدام میکند
۱ـ فرزکار باتجربه .
۲ ـ تراشکاردرجه یک .
۳ـ مونتاژکار ماشین‌آلات .
افراد واجد شرایط به‌آدرس جاده ساوه کیلومتر ۶ ایستگاه بختیاری تلفن۹۵۹۱۹۱ مراجعه نمایند.
آـ ۳۲۶۸

بانویادوشیزه
برای ویزیتوری باحقوق‌ودرآمد قانع‌کننده مورد نیاز است چهارراه پهلوی پائین‌تر ازتئاتر شهر ساختمان وفاشماره ۲۰۳ مراجعه نمائید .
۱ـ۲ آـ ۳۴۹۷

شرکت نفت پارس
پنج‌نفر پیشخدمت مردکه‌دارای شرایط زیر باشند با حقوق مکفی استخدام مینماید .
۱ـ داشتن مدرک تحصیلی ششم ابتدائی .
۲ـ دارای برگ‌خاتمه‌خدمت‌یا معافیت دائم .
۳ـ سن بین ۲۰ تا۳۰سال .
داوطلبان بادردست داشتن مدارک می توانند همه‌روزه باستثنای پنجشنبه و جمعه‌از ساعت ۸ الی ۴ (بمکارگزینی پالایشگاه نفت پارس کیلومتر ۲۷ جاده کرج مراجعه‌نمایند)
۱ـ۳ آـ ۳۳۰۸

آگهی استخدام
عده‌ای راننده پایه ۱و۲ همگانی برای کار در کارگاه بندرجاسك ـ کنارك باحقوق مکفی مورد نیازاست داوطلبان میتوانند همه روزه به استثناء روز های‌پنشنبه از ساعت ۱۴ تا ۱۶ به دفتر مرکزی شرکت ست ـ هریس واقع در بولوار الیزابت‌کوچه‌سوم پلاك ۱۹ طبقه ۴ مراجعه نمایند .
آـ۲۵۴۳ ۱ـ۳

شرکت پالار استخدام میکند
۱ـ حسابدار زن یا مرد.
۲ـ صندوقدار زن یامرد با سابقه و ضامن معتبر.
تلفن ۸۳۵۰۴۶

تعدادی دوشیزه یا بانو چرخکار دست دوز برشکار کنترل چی نیازمندیم ۳۱۸۲۷۸

استخدام منشی
بیك نفر دوشیزه یا بانو تسلط کامل به ماشین نویسی فارسی برای‌تمام وقت مورد نیاز است طالبین به آدرس خیابان ویلا پلاك ۷۰ شرکت ـ مهندسی فن‌کویل‌مراجعه نمائید .

دوشیزه یا بانو با تحصیلات سیکل ببالا برای امور دفتری نیازمندیم تلفن ۹۷۵۵۱۸

جهت کار اداری
به دونفر دوشیزه که آشنائی به تایپ لاتین داشته‌باشند با حقوق مکفی نیازمندیم آدرس اول خیابان امیرکبیر شماره ۱۲ ازساعت ۴ تا۶ بعدازظهر به دفتر شاشا مراجعه‌فرمائید

خدمتکار زن
جهت کارهای منزل‌بطور شبانه روزی موردنیاز است از ساعت ۶ تا ۸ بعداز ظهر تلفن۴۷۷۵۴ مراجعه شود .

شرکت هوماکس
بیک خانم ماشین‌نویس که به امور حسابداری‌وارداشدبطور تمام وقت نیازمند استتلفن ۸۳۵۳۴۷

استخدام درخارج از کشور
خدمتکار زن‌یامردباحقوق‌مکفی برای خدمت در کشور بلژیک استخدام میشود.زن‌وشوهریکه یکی از آنها آشپزی بداندتقدم خواهد داشت تلفن:۶۲۰۴۲۴
۱ـ۲ آـ ۳۳۳۰

استخدام
تعدادی دوشیزه یا بانو جهت کار های جواهر سازی نیازمندیم تلفن ۳۱۹۰۲۵

آموزشگاه آرایش ویدا
هنرجومی‌پذیرد تلفن ۷۶۵۴۹۸ و ۷۵۰۲۵۷ و ۷۵۰۲۴۹
آـ ۲۹۱۶

دوشیزه‌ای جهت ماشین نویسی فارسی‌نیازمندیم جاده قدیم شمیران‌مقابل بی‌سیم خیابان امیر ابراهیمی شرکت پاسارگاز
آـ۳۳۱۲

بچندنفر راننده پایه دو همگانی برای پخش‌دارو در شهرستانهانیازمندیم فردوسی شمالی شماره ۱۳۶ شرکت مسنن
۱ـ۲ آـ۳۳۱۰

تعدادی نقشه‌بردارو ناظر فنی با حداقل ۵ سال تجربه در نظارت کارهای راه‌سازی جهت‌خدمت در اطراف تهران استخدام میشود
طالبین به مهندسین مشاور اتکو در تهران خیابان فیشرآباد خیابان نیکو مراجعه فرمایند
آـ۳۲۶۰

یك ماشین‌نویس فارسی و یك ماشین نویس انگلیسی با تجربه برای تمام وقت نیازمندیم آدرس میدان فردوسی ساختمان شهید طبقه‌سوم شرکت ایران لاکز
آـ۲۲۹۳

حسابدار باسابقه برای تمام وقت باحقوق مکفی استخدام میشود تلفن ۶۶۹۵۱۲ و ۶۶۳۰۱۱
آـ۳۲۹۵

تولیدی گلایل
عده‌ای خیاط چرخکارتنه دوز و یقه‌دوز واطوکاربا حقوق مکفی استخدام میکندپهلوی جنب‌سینما آتلانتیك تلفن ۶۲۰۲۵۳
آـ۳۳۷۷

شرکت ساختمانی ارکان استخدام‌مینماید
مهندس راه و ساختمان با حداقل پنج‌سال سابقه کار جهت کارگاههای تهران ـ اصفهان‌و دورود باحقوق‌مکفی استخدام میشود.خواهشمند است با تلفن های شماره ۶۲۰۰۸۴ و ۶۲۸۴۳۶ تماس حاصل فرمائید .

شرکت ساختمانی ارکان استخدام می کند
مترور جهت کارگاههای تهران و اصفهان‌مورد نیاز است . خواهشمند است با تلفن های‌شماره ۶۲۰۰۸۴ و۶۲۸۴۳۶ تماس حاصل فرمائید.

DIRECTLY FROM THE BUILDER
PIERRE BAHON
Well-built good location 2-piece apartments in 12 choice districts of Paris with kitchens/ bathrooms fully equipped carpeted throughout at Tomans 187.500 cash. cash and installment possible. Phone: 822293, 822991, 823591, 833466 MR. PICOT.

نقشه کش

شرکت شهر صنعتی البرز بیکنفر نقشه‌کش نیازمند است داوطلبان همه روزه بغیراز ۵شنبه و جمعه از ساعت ۸ صبح تا ۱۲ به دفترشرکت خیابان کریمخان زند روبروی شاه‌عباس کبیر شماره ۶ر۳ مراجعه فرمایند .

CHEMIST/CHEMICAL ENGINEERS

A joint venture company located on new Karadj road, with five days a week work, requires a chemist/chemical engineer for quality control position.

The candidates must be:
- **Iranian**
- **Fluent in written and spoken English**
- **Age between 24 - 35**
- **Completed military service or permanent exemption**

Please submit handwritten resume, indicating proposed salary, education and work experience, if any, to:

Technical Manager — P.O. Box 2531 — Tehran.

راننده پایه یکم و دوم
یك‌شرکت معتبر تولیدی به راننده پایه یکم‌ودوم همگانی که موانع استخدامی نداشته باشند احتیاج دارد واجدین شرایط به آدرس خیابان شاه‌عباس‌کبیر نبش خیابان جم شماره ۷۷گروه صنعتی شیراز بعدازظهر ها مراجعه نمایند

آگهی استخدام
یك شرکت معتبر تولیدی خوراك دام و طیور به خدمت چندنفر فروشنده و بازاریاب باسابقه با شرایط زیر احتیاج دارد .
۱ـ دارای سابقه‌کار در امور مربوط به صنعت مرغداری
۲ـ دارا بودن وسیله نقلیه شخصی وگواهی‌نامه رانندگی :
دارندگان مدارك تحصیلی کشاورزی وصاحبان تجربه در امور بازاریابی ارجحیت دارندواجدین شرایط عمومی استخدام مشخصات کامل خود را همراه با یك‌قطعه عکس به راهنمای شماره۱۴۳ روزنامه اطلاعات ارسال دارند
گروه صنعتی شیراز

PLP پی ال پی

آگهی استخدام
شرکت‌سهامی خاص پی‌ال پی برای تکمیل کادرپرسنلی خود افراد ذیل رااستخدام مینماید.
۱ـتعدادی برنامه نویس کامپیوتر آشنابزبان RPG,PL/1 ویا CICS باحداقل دوسال سابقه‌کار.
۲ـ لیسانسیه حسابداری‌با حداقل ۵ سال سابقه کار ۳ نفر
۳ـ حسابدار دیپلمه باحداقل ۳سال سابقه کار ۵نفر
۴ـ مدیر رستوران با سابقه کافی جهت اداره امور مربوطه ۱ نفر.
۵ـکارمند امور ارزی باحداقل ۵سال سابقه کار ۳نفر.
از واجدین شرایط تقاضا میشود بین‌ساعات ۷ صبح تا ۴بعدازظهر باداره کارگزینی شرکت‌واقع در کیلو متر۱۸ جاده مخصوص کرج مراجعه فرمایند.

استخدام مکانیسین
شرکت ماشینهای راهسازی (نمایندگی ـ کاترپیلار) تعدادی مکانیسین ماهر که بتعمیر ماشین‌آلات سنگین آشنائی داشته باشند برای مرکز و شعب اهواز ـ شیراز ـ اصفهان ـکرمان و مشهد با شرایط زیر استخدام مینماید :
۱ـ دارا بودن سابقه کار در میکانیکی ماشین‌های سنگین
۲ـ حداقل تحصیلات ششم ابتدائی
۳ـ دارا بودن برك خاتمه خدمت یا معافی غیرـ پزشکی از نظام وظیفه عمومی
متقاضیان میتوانند با دردست داشتن مدارك مربوطه همه روزه از ساعت ۹ الی ۱۲به‌کارگزینی شرکت واقع در خیابان سعدی شمالی شماره ۱۶۸ مراجعه فرمایند .
۱ـ۴

استخدام کارگر زن و مرد
یك کارخانه تولیدی تعدادی کارگر زن و مرد استخدام‌می‌نماید.تلفن ۹۵۴۷۸۴ و۹۵۵۱۴۰

شرکت‌ایسراپارس
اشخاص زیر را باحقوق مکفی استخدام میکند
۱ـ بازاریاب با پورسانتاژ
۲ـ استادکار جوشکار و مونتاژ کارآشنا به‌نقشه
۳ـ جوشکار و مونتاژکار آشنا به ساختن‌کاروان و اطاق‌سازی
لطفا باتلفن ۶۵۵۲۸۸ تماس حاصل‌نمائید

کارخانه‌های صنعتی آزمایش استخدام‌مینماید

۱ـ خانم سکرتر وارد به امور ماشین‌نویسی فارسی و لاتین و آشنائی به زبان انگلیسی
۲ـ تعدادی کارگر ساده با سواد خواندن و نوشتن و داشتن برك پایان خدمت سربازی ویا معافی غیر پزشکی
متقاضیان به کارگزینی کارخانه های صنعتی آزمایش واقع در کیلومتر ۱۲ جاده آبعلی‌مراجعه نمایند
۱ـ۳

استخدام ماشین نویس ـ راننده

ماشین‌نویس و راننده که‌بزبان های فرانسه و فارسی و انگلیسی آشنا باشند مورد نیازاست. خیابان وزرا دست راست کوچه سوم پلاك ۲۷ سفارت زئیر به خانم لیدا مراجعه شود .

COMPTABLE

Société SOLPERSE cherche comptable expérimenté plein temps pour emploi à Téhéran; bonne connaissance du français. Prière s'adresser entre 9h et 12h à Ave. CHAHREZA, 97 Ave. FORSAT.

CHAUFFAGEKAR

شرکت صنعتی شوفاژ کار استخدام میکند

۱ـ کارمند دفتری	۱نفر
۲ـ کارمند انبار	۱نفر
۳ـ دیپلم باطی دوره سپاهی بهداشت	۱نفر
۴ـ کارگر جوشکار	۵نفر
۵ـ کارگر تراشکار	۲نفر
۶ـ کارگر صفحه تراشکار	۲نفر
۷ـ کارگر مونتاژکار	۱۰نفر
۸ـ نگهبان	۴نفر
۹ـ راننده لیفت تراك	۴نفر
۱۰ـ کارگر ساده	۱۰نفر
۱۱ـ کارگر رنگ کار	۲نفر

واجدین شرایط‌عمومی استخدامی که حداقل سه سال تجربه کار موتر دارند میتوانند همه‌روزه در ساعات اداری به کارخانجات شرکت واقع در کیلومتر ۱۵ جاده مخصوص کرج مقابل کارخانه بستنی کیم‌خیابان۱۰متری‌نوریانی مراجعه‌نمایند.

تحصیلداروومستخدم

تحصیلدار با گواهی موتورسیکلت ومستخدم هر دو با ضامن معتبر مورد نیاز است .
تلفن ۴۲۲۲۷

بچند نفر دوشیزه یا بانوی‌ماشین نویس فارسی برای تمام‌وقت‌مورد نیاز است . طالبین به آدرس بهار مزین‌الدوله شماره ۹۲ شرکت پل وشوسه مراجعه نمایند .

آگهی استخدام

سازمان آب‌وبرق منطقه شمال برای‌خدمت در حوزه عملیات خود افراد مشروحه زیر را برطبق مقررات استخدامی شرکتهای دولتی از طریق آزمایش و مصاحبه استخدام مینماید
لیسانسیه ریاضی یا حسابداری ۳نفر
لیسانسیه علوم اداری ۳ نفر

شرایط
۱ـ انجام خدمت وظیفه عمومی و یا داشتن برك معافیت دائم از خدمت وظیفه
۲ـ دارابودن توانائی انجام کار
۳ـ عدم اشتغال در موسسات دولتی و یا وابسته به دولت
داوطلبان واجد شرایط ،میتوانند از ساعت۸ تا ۱۴ روزهای ۲۹ و ۳۰ اردیبهشت‌ماه ۵۴ به نشانی تهران ـ خیابان میکده ـ ساختمان‌امیرـ کبیر ـ سازمان آب‌وبرق‌منطقه شمال ـنمایندگی تهران مراجعه نمایند .
سازمان آب‌وبرق منطقه شمال

گروه کارخانجات صنایع زیپ ایران

به افراد نامبرده زیر احتیاج دارد
۱ـ مدیر انتظامات (بین ۳۵ الی ۴۰ سال)
۲ـ دو نفر دیپلمه ریاضی
۳ـ یکنفر ابزار ساز
داوطلبانیکه دارای برك‌معافیت خدمت‌میباشند بدفتر مرکزی شرکت واقع در خیابان بوذرجمهری غربی ساختمان گرجی و یا تلفنهای ۵۳۷۷۹۹ و ۵۲۶۶۶۲ مراجعه نمایند .

استخدام کارخانجات شیمیکو

اشخاص مشروحه زیر را با حقوق ومزایای‌جالب استخدام می نماید .
۱ـ مکانیك ماشین آلات
۲ـ دیپلمه فنی برق
۳ـ تعدادی کارگرساده زن ومرد
متقاضیان واجد شرایط معمول استخدامی همه روزه از ساعت ۸ صبح الی ۴ بعداز ظهربه دفتر مرکزی شرکت واقع در خیابان آریامهر جنب بانك اعتبارات ایران شماره ۹۲ مراجعه فرمایند
۱ـ۲

ایران دومك IRAN DOMAK

دوشیزه یا بانوی ماشین نویس فارسی با کمی آشنائی به تایپ لاتین با سابقه دو سال‌کار که از عهده منشیگری و بایگانی برآید مورد نیاز یك‌شرکت تولیدی‌است تلفن۶۲۶۴۸۲ـ۶۲۴۲۸۱

گروه صنعتی بهشر چند نفر حسابدار مالی را که واجد شرایط ذیل باشند استخدام مینماید :
۱ـ داشتن دیپلم متوسطه
۲ـ دارا بودن برك پایان خدمت یا معافیت دائم غیر پزشکی .
افرادیکه سابقه کار دارند حق تقدم خواهند داشت
واجدین شرایط میتوانند حداکثر تا تاریخ ۲۷ر۲ر۵۴ همه روزه باستثناء روز های تعطیل از ساعت ۸صبح الی ۱۲ بنشانی خیابان‌سپهبد زاهدی شماره ۷۰ طبقه اول امور کارمندان مراجعه فرمایند .
۱ـ۳

نیازمندیهای اطلاعات تلفنی آگهی قبول میکند

۳۱۱۲۲۵-۳۱۱۲۲۴
۳۱۱۲۳۰-۳۱۱۲۲۹

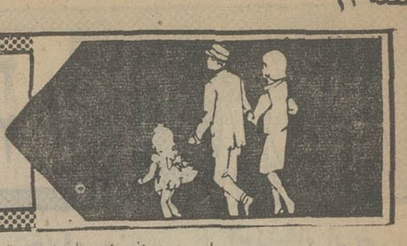

بازاریاب

بچندنفر بازاریاب مرد جهت فروش پیراهن‌نیازمندیم آدرس: لالهزارنو جنب سینمامتروپل پیراهن تهرانی .
۱ـ۷ آـ ۲۹۳۲

استخدام

چند نفر دیپلمه ریاضی و طبیعی پسر و دختر به منظور گذراندن یك دوره کارآموزی و استخدام با شرایط ذیل مورد نیاز است
۱ـ سن کمتر از ۲۴ سال
۲ـ دارای معافی‌ازخدمت وظیفه
۳ـ پسران برای کار در مرکز و خارج از تهران استخدام میشوند
۴ـ دختران برای کار در مرکز
داوطلبان میتوانند با در دست داشتن مدارك‌فوق به‌خیابان وصال‌شیرازی بین خیابان تخت‌جمشید وایتالیاکوچه‌بنام‌شماره ۱۲ مراجعه فرمایند

کارگر ساده
باحقوق خوب نیازمندیم ـ ۴۶۸۰۵
آـ ۳۳۲۷

استخدام
تعدادی دوشیزه یابانو جهت کارهای جواهرسازی نیازمندیم ۳۱۹۰۲۵
آـ ۳۲۶۳

بچندنفر چرخکار مردنیازمندیم تلفن ۳۱۵۳۷۹
آـ ۳۲۹۴

آگهی استخدام

یك پیشخدمت با سابقه تا حدی آشنا به زبان انگلیسی نیازمندیم انجمن ایران و آمریکا ـ عباس آباد بین ساعت ۳ و ۵ بعداز ظهر تلفن ۶۲۵۵۴۵

به دونفر زن یامرد جهت کار دفتری نیازمندیم لالهزارنو ساختمان شماره۳ البرزموسسه چاپنیک .
آـ ۳۲۷۳

بچندراننده ۵
دوشخصی با تضمین کافی نیازمندیم تلفن۳۰۰۳۵ـ۳۰۰۳۱
۱ـ۳ آـ۱۴۴۵۵

بدونفر سرپیچ مجرب و یك نفر پادو جهت آرایشگاه‌زنانه نیازمندیم
تلفن ۷۵۳۱۹۷
آـ۳۳۱۷

شرکت هادکو

استخدام مینماید
افراد زیر با حقوق مکفی استخدام میشوند
۱ـ بیست‌و پنج نفر سرویسکار یخچال‌وکولر برای‌تهران وشهرستانها
۲ـ یك‌نفر فروشنده‌با حداقل‌دوسال سابقه‌کار
از واجدین‌شرایط خواهشمند است به اداره پرسنل این شرکت واقع‌درخیابان تهران‌نو ایستگاه دفتر مراجعه فرمایند.
۱ـ۵ آـ ۱۴۱۹۵

یك نفر تلفنچی با تجربه زن نیازمندیم به تلفن ۴۱۹۷۲ مراجعه فرمائید

بچندنفر ویزیتورباسابقه‌وحقوق مکفی نیازمندیم روبروی شبکه برق شرکت اشکان تلفن ـ ۳۵۱۹۵۳
آـ ۳۳۳۵

آگهی استخدام

یکنفر دوشیزه یا بانو آشنا به تایپ فارسی و امور حسابداری تمام وقت نیازمندیم شرکت فیروزه‌گان‌تلفن۶۶۶۸۶۵
آـ۳۳۵۶

وایت‌لاین

چندنفر بازاریاب جهت تماس باکارخانه‌ها باحقوق و هزینه ایاب‌وذهاب استخدام میکند.
تفن ۶۶۶۹۱۴
آـ ۳۳۳۱

استخدام راننده جرثقیل

راننده جرثقیل پایه یکم جهت کار در تهران ماهیانه ۲۵ هزار ریال و در شهرستان ماهیانه ۶۰ هزار ریال مورد احتیاج میباشد تلفن ۷۸۱۱۱۲ و ۷۸۶۶۲

حسابدار

۱ـ یك‌شرکت معتبر تولیدی جهت خدمت در تهران‌و شهرستان به‌تعدادی حسابدارلیسانسیه و دیپلمه که حداقل دارای ۳سال سابقه کارمفید در حسابداری بازرگانی بوده و موانع استخدامی نداشته باشند احتیاج دارد واجدین شرایط مشخصات کامل خود را همراه بایك قطعه عکس وآدرس وشماره تلفن‌براهنمای‌شماره۱۴۳روزنامه اطلاعات ارسال فرمایند

استخدام ویزیتور داروئی

یك کمپانی بین‌المللی آمریکائی جهت معرفی محصولات داروئی خود در تهران و شهرستانها چند نفر نماینده علمی تمام وقت با سابقه فعالیت در این رشته استخدام می نماید . کسانیکه تحصیلات دانشگاهی ولو نیمه تمام داشته‌باشند، ارجحیت خواهند داشت . از داوطلبین تقاضا می شود جهت کسب اطلاع و قرار ملاقات با تلفن های ۸۳۵۹۱۸ و ۸۲۳۹۱۸ با خانم کن تماس ـ بگیرند

آگهی استخدام ماشین نویس

صندوق کارآموزی وابسته بوزارت کار وامور اجتماعی به تعدادی ماشین نویس فارسی ولاتین با دیپلم و حداقل ۲ سال سابقه کار نیاز دارد داوطلبان میتوانند برای اخذ اطلاعات بیشتر و تکمیل فرم درخواست استخدام همه روزه بغیراز ایام تعطیل از تاریخ۲۰ر۲ر۵۴ تا آخر وقت‌اداری ۸ر۳ر۵۴ به اداره کارگزینی صندوق کارآموزی واقع در خیابان تخت‌جمشید نبش خیابان‌سپهبد زاهدی مراجعه نمایند
م‌الف ۳۰۸۶ مدیرعامل ـحسن‌گلپرور

استخدام

شرکت ماشینهای راهسازی«نمایندگی کاترپیلار » دو نفرکارمند که واجد شرایط زیر باشند از طریق مصاحبه استخدام مینماید
۱ـ آشنائی کامل بزبان انگلیسی‌و نامه نگاری فارسی و انگلیسی
۲ـ دارا بودن برك خاتمه خدمت از نظام‌وظیفه یا معافیت غیر پزشکی
۳ـ حداقل تحصیلات دیپلم کامل متوسطه (لیسانسیه ها حق تقدم ـ دارند)
متقاضیان میتوانند با دردست داشتن مدارك لازم همه روزه
ازساعت ۹ الی ۱۲ بکارگزینی شرکت واقع درخیابان سعدی شمالی ـ شماره ۱۶۸ مراجعه فرمایند .

یك نفر تحصیلدار
دارای گواهینامه موتورسیلکت و ضامن معتبر برای تمام‌روز استخدام می شود . بنشانی فرح جنوبی ، چهارراه دیبا ، شماره ۷۱ طبقه دوم دفتربیمه جمشید تلفن ۸۴۵۲۲۵ و ۸۴۴۹۶۰
۱ـ۲ آـ ۱۴۲۵۴

یك شرکت فنی

استخدام میکند
بچند نفر دیپلمه زن و مرد جهت کار های‌نقشه برداری‌خودنیازمنداست
۸۳۶۳۵۷ ۱ـ۳

استخدام

بیکنفر فوق دیپلم نقشه‌بردار برای کار درشهرستانها مورد نیاز است . داوطلبان میتوانند از روز ۳شنبه ۲۳ر۲ر۵۴بمحل شرکت واقع در خیابان‌وصال شیرازی شمالی کوچه بهنام شماره ۱۲ مراجعه فرمایند .

SOCIETE MUNIR FRANCO-IRANIENNE CHERCHE DACTYLO FRANCAIS FARSI PARLANT FRANCAIS — TEL. MATIN 85 60 26/29.

استخدام میشود
یکنفر دوشیزه یابانو جهت‌کار های ماشین‌نویسی فارسی با معلومات حدود سیکل‌اول‌مورد احتیاج است باتلفن ۷۵۹۳۶۸ تماس حاصل نمایند .

بچند نفر چرخکار مرد نیازمندیم تلفن ۳۱۵۳۷۹

یک نفر مهندس‌راه وساختمان باسابقه‌کارجهت امورراهسازی موردنیاز است تلفن۸۳۹۷۵۵ـ ۸۳۹۷۵۶
۱ـ۲ آـ ۲۴۰۷

آگهی استخدام
تعدادی راننده پایه یکم و پایه دوم همگانی باحقوق مکفی استخدام میگردد . داوطلبان بعدازظهرها از ساعت ۵تا۸ به نشانی دروازه شمیران اول هدایت شماره۱۴۵مراجعه‌نمایند
۱ـ۵ آـ ۱۳۴۱۷

تعدادی کارگر ورقکار و استیل کار استخدام می شود . شرکت میراکو.
ایرانشهر جنوبی پلاك ۹۰ر۲ طبقه سوم

بیك نفر فروشنده مرد که خواندن و نوشتن را خوب بداند نیاز است بعدازظهرها ۶۵۲۳۸۴

دوشیزه ماشین نویس فارسی و لاتین نمام‌وقت مورد نیاز است تلفن ۹۵۷۴۴۲ و ۹۶۲۲۴۳

استخدام با حقوق خوب
کارخانه‌ای بعده‌ای کارگر مرد قد بلند فوری نیاز دارد تلفن ۷۷۱۵۶۷
۱ـ۲ آـ ۳۳۴۱

بچند نفر لوله‌کش و سرویسکار شوفاژ و نصب کولر نیازمندیم تلفن ۸۵۹۶۴۸

به چند نفر جوشکار و اسکلت کار نیازمندیم تلفن ۹۲۴۷۵۹

پرستار ـمستخدمه‌زن نیازمندیم تلفن ۸۳۰۹۱۴
آـ ۳۳۸۲

راننده پایه یکم
باحقوق مکفی ۳۹۳۲۲۲
آـ ۳۶۰۳

حسابدار زن یا مرد

بیکنفر حسابدار زن یا مرد که لااقل ۳ سال سابقه حسابداری داشته باشد نیازمندیم باتلفنهای ۹۲۷۰۴۳ و۹۲۶۲۷۸ ـ مذاکره نمائید .

آگهی استخدام

چند نفر کارگر نصاب کاغذ دیواری و کف‌پوش مورد نیاز است
بعد از ظهر ها به‌خیابان محمد رضا شاه جنب سینما گلدیس شرکت سنجاقك مراجعه فرمائید

استخدام

بچند نفر جوشکار برق مخزن ساز با تجربه و تعدادی جوشکار کاربیت مورد نیاز است طالبین به تلفن ۸۴۷۶۰۳مراجعه نمایند .

جویای کار

جوانی بامدرك سوم متوسطه و دیپلم ماشین‌نویسی فارسی و لاتین از ۸صبح تا۲بعدازظهر جویای کار است براهنمای شماره ۱۳۶ روزنامه اطلاعات تلفن ۳۱۱۰۸۰ مراجعه‌فرمائید

مینی‌بوس چهارده‌نفره‌امادەکار تلفن ۷۹۶۷۰۲

راننده دو شخصی متاهل از ساعت۶ صبح تا ۶ بعدازظهر راهنمای ۱۳۸ روزنامه‌اطلاعات آماده کار است.تلفن۳۱۱۰۸۰

راننده ۲ شخصی آماده کار تلفن ۳۶۱۷۶۵

جوانی ۳۰ ساله آماده کاربا آشنائی به زبان انگلیسی و تحصیلات پنجم‌متوسطه‌ومعافیت دائم وارد به‌امورداری وامور اداری از ۸تا ۱۱ صبح بتلفن ۹۳۵۸۷۰ مراجعه فرمایند .
۱ـ۲ آـ ۲۵۷۱

آشپز ایرانی فرنگی
با سابقه کار شبانه‌روز جویای کارمیباشد راهنمای ۱۴۴تلفن ـ ۳۰۱۰۸۱

املاك‌ومستغلات

فروش

خانه فروشی
خانه‌شخصی‌سازواقع‌درخیابان کارون کوچه مجلسی ۳ طبقه تلفن کولر ۴۰۰ هزار تومان تلفن ۹۵۶۰۷۳ ا

خانه‌ای بمساحت۱۰۰مترشمالی و جنوبی دارای ۵اطاق‌آب ، برق تلفن کولر بعلت مسافرت بقیمت ۳۰۰ هزار تومان تلفن ۸۴۵۴۱۶
۱ـ۳ آـ ۳۰۶۳

خانه‌ای دوطبقه ۵ اطاق وتلفن بسیار جالب درصد دستگاه نیروی هوائی فورا بفروش میرسد ۲۸۰تومان‌تلفن۳۴۰۴۰۲

خانه‌ای واقع در خیابان‌گوته کوچه مسجد بمساحت یکصد متر مربع باآب وبرق‌وتلفن‌حمام کولر دوطبقه مقطوع۲۲۵هزار تومان تلفن ۳۶۱۲۵۷
۱ـ۲ آـ ۱۴۴۸۰

اکازیون
قابل توجه بنگاههای املاك عباس‌آبادمنزلی‌شمالی‌باموقعیت عالی‌بمساحت۴۶۲متر۱۶ × ۳۰ زیربنا ۷۰۰ متر سه طبقه مستغلاتی هردستگاه ۳ اطاق خواب هال سالن‌پذیرائی‌بزرگ انباری هرطبقه آب برق تلفن کاغذ دیواری موکت کولر پرده کرکره مجزا جمعا ۲۰اطاق چای پارك جهت ده دستگاه اتومبیل با دیدعالی قواره دوم خیابان شمیران‌مناسب جهت ادارات ـ سکونت‌ـ شرکتها‌ـ آپارتمان فروشی تخلیه فوری آدرس بالاتر از چهارراه‌قصر روبروی ستاد یا ازفرح‌شمالی کوچه شاهین پلاك۱قیمت یك میلیون وششصدهزارتومان‌تفن ۸۴۱۳۵۵

خانه‌ای شخصی‌ساز بین‌میر ـ داماد و ظفر خیابان‌ـ شمس تبریزی نبش کوچه نهم کاشی ۱۷ مساحت ۹۰۰ متر دوطبقه مستقل بازیرزمین ـ استخر و دوشماره تلفن بفروش میرسد تلفن ۸۲۵۴۹۵ ـ ۸۳۱۱۸۷از ساعت ۳بعدازظهر .
۱ـ۲ آـ ۲۵۸۱

ساختمان‌دوونیم‌طبقه‌مستغلاتی بمساحت ۱۲۵مترشمال‌خیابان ژاله پارك خیام دارای پنج اطاق ، زیرزمین ، سرویس و تلفن بدون واسطه‌فروشی‌تلفن ۳۴۸۲۷۶
۱ـ۲ آـ ۳۳۷۰

منزلی بمساحت ۳۰۰متردارای ۹ اطاق واقع در شاهرضا صفی‌علیشاه باتلفن بمبلغ ۴۴۵ هزار تومان بفروش میرسد . صبحها تلفن ۷۶۴۸۳۷ تماس حاصل نمایند .

عباس‌آباد
مستقل ٤ طبقه بمساحت ۲۱۲ متر هرطبقه دو اطاق‌خواب سالن وهال باشوفاژ روشن ۸۴۱۴۲۸ و ۸۴۹۶۰۴ رجبی

خانه‌ای جنوبی بمساحت ۱۱۴ متر دوونیم طبقه دارای۵اطاق کولر حمام گرم فیش تلفن‌واقع در خیابان مرتضوی کوچه جلالی تلفن ۵۴۲۶۹۴ قیمت ۲۵۰هزار تومان .
۱ـ۲ آـ ۳۴۹۶

خانه فروشی
سه طبقه مستقل‌ـ طبقه‌اول‌یک اطاق خواب ـ دو سرویس ـ سالن و آشپزخانه طبقه دوم‌و سوم سه‌اطاق‌خوابه‌دوسرویس سالن و آشپزخانه ۵۴۰ متر زمین دوبر ۷۰۰ متر زیربنا سقف ایتالران ـ شوفاژ تمام اتوماتیک ـ موکت شخصی و مهندسی‌ساز‌ـ خیابان۳۵متری قیطریه شمیران تلفن۸۳۸۳۴۷ یا ۸۳۴۰۳۱ خانم یا آقای وزین‌پور .
آـ ۳۴۰۹

خانه شخصی ساز فوق‌العاده مدرن
واقع در مجیدیه ایستگاه‌بربری کوچه باشگاه پلاك۲۴بمساحت ۱۳۰ متر مربع زمین دارای چهار اطاق ، هال، زیرزمین ، آشپزخانه فنزی مدرن‌ـ حمام‌ـ سرویس کامل آب و برق‌وفیش تلفن مقطوع بدون واسطه۲۸۰ هزار تومان باتلفن ۳۰۳۱۷۳ تماس بگیرید .
۱ـ۳ آـ ۳۴۹۸

خانه‌ای بمساحت۱۲۴مترمربع دوطبقه جنوبی دارای ۵اتاق‌ـ حمام کولر وفیش۴ساله‌تلفن تمیز تخلیه بفروش میرسدتلفن ۷۸۲۲۱۴
۱ـ۲ آـ ۲۴۹۹

خانه شخصی‌ساز قدیمی بمساحت ۲۴۷مردوطبقه حدود خیابان ژاله دارای ٦ اطاق اب و برق تفن بدون واسطه مقطوع ۴۰۰هزار تومان تلفن‌ـ ۷۸۲۲۰۷
آـ ۳۱۹۵

ساختمان فروشی
بمساحت ۲۱۰ متر دارای ۵ اطاق و یکباب مغازه‌وزیرزمین بفروش میرسد تلفن ۳۳۲۷۸۹ کوکاکولا ۲۱ متری رضاپهلوی
۱ـ۲ آـ ۳۱۳۸

اکازیون
یك منزل واقع درخیابان شهناز
پائینتر از خیابان صفا کوچه ملك‌سطیمی کاشی ۲۱راجنوبی دارای ۷ اطاق باکاراژ و آشپزخانه باتلفن بمبلغ ۲۸۰ هزار تومان فوری بفروش میرسد تلفن ۸۴۲۳۱۹
۱ـ۲ آـ ۳۲۴۷

بعلت مسافرت به خارج
خانه‌ای بمساحت ۹۲ متر۱۸۰ متر زیربنا دارای ٦ اطاق سرویس کامل و تلفن‌درخیابان شهباز بابدهی بانکی۲۸۰هزار تومان تلفن ۳۵۵۹۳۹
۱ـ۲ آـ ۳۰۸۴

اول خیابان فرح جنوبی
یک منزل دارای ٤ اطاق و۳ مغازه بمبلغ ۳۵۰ هزار تومان فوری بفروش میرسدتلفن ـ ۸۴۲۳۱۹
۱ـ۳ آـ ۳۱۰۷

منزلی واقع در پارك‌وی‌ـ خیابان دهم دوطبقه مجزا جنوبی بمساحت ۲۷۰ متر نوسازهر طبقه‌دارای ٤ اتاق وهال بزرك دو دستگاه تلفن و کولر ـ کاغذدیواری‌وپرده‌کرکره و پرده تزئینی بدون واسطه بفروش می‌رسد تلفن ۹۳۶۱۰۲

خانه‌ای مستغلاتی واقع‌دراول شیخ‌هادی سه طبقه بفروش میرسد تلفن ۸۹۲۹۶۹ازساعت ۵ر۳الی ۵ر۵
۱ـ۶ آـ ۳۰۰۷

منزلی با شرایط زیر بفروش میرسد :
دوطبقه ،جنوبی ۴۰۰مترزمین ۶۰۰متر زیربنا .
فرح شمالی ـ باتلفن و کولر . قیمت‌یک میلیون وهفتصدهزار تومان تلفن ۸۴۵۷۳۳
۱ـ۲ آـ ۱۴۳۶۶

یوسف‌آباد بالاخانه شخصی‌ساز بدون‌مشرف ۲ طبقه مستغلاتی با ۲ سرویس کامل ۵ اطاقه و تلفن هر طبقه کولربه فروش میرسد تلفن ۶۳۲۸۵۳

فرح‌آباد ژاله ـ خانه شخصی ساز ۳۱۲ مترمساحت و ٤۰۰ متر زیربنا دوطبقه کامل آبو برق و تلفن بدون واسطه با قیمت مناسب تلفن ۳۴۳۸۱۴
۱ـ۲ آـ ۳۱۹۷

اکازیون
خانه‌ای واقع دربهترین نقطه تهران‌پارس فروشی تلفن ـ ۷۸۲۸۷۳
۱ـ٤ آـ ۳۳٦٤

خانه های‌ویلائی درتهران پارس ۷۸۱۳۷۳

اکازیون
یکباب خانه جنوبی دوطبقه مستغلاتی بمساحت ۲۳۰ متر دارای ۸ اطاق زیرزمین‌بزرگ اولمکشی شوفاژدربهترین‌نقطه نارمك بفروش میرسد تلفن ـ ۷۹۵۲۲۲
۱ـ۵ آـ ۳۲۷٤

توجه

خانه‌ای ٤ طبقه مستغلاتی در خیابان خورشید با۱۸ اطاق وسرویس کامل وانبار باتلفن و شوفاژ وکاغذ دیواری بدون واسطه از ساعت ۹ الی۱۲ و ۱٦الی ۱۹ تلفن ۷٦٤۹۳۳ و ۷٦۵۳٤۱
۱ـ۳ آـ ۳۲۵۸

منزلی با ۲ اطاق و اشپزخانه وحمام گرم بمساحت۷۷مترواقع درخیابان خواجه نظام‌الملك جنب سینما فیروزه کوی کیوان پلاك ۲۲ جنوبی ۱۵۰ هزار تومان بفروش‌میرسد .
آـ۲۹۹ ۳

مستغلات ویلاهای مهندسی‌ساز مجهز با مساحتهای ۳۰۰ الی ۵۰۰۰متر در خیابانهای عباس‌آباد وزراء جردن پهلوی ونک و شمیرانات آماده فروش شرکت تهیه مسکن آسیانکو تلفنهای۶۲۲۰۶۵ و ۶۲۰۱۰۷

خانه های مدرن دردروس سلطنت آباد قیطریه ۸۶۶۱۴۳

یکباب خانه بمساحت ۲۳۰ متر جنوبی دو طبقه ۸ اطاق لوله کشی‌شوفاژ نارمك خیابان تکش تلفن ۷۹۵۲۲۲

مدرنترین ویلاومستغلات
از ۸۰۰ هزار تومان تا۵میلیون تومان موجود است تهیه‌مسکن کورش تلفنهای ۸۴۷۹۸۲ و ۸۵۳۷۳۶

خانه‌ای‌در۴۵ متری سیدخندان خیابان پیروزه بربلوار فیروزه بعداز دیوار سازمان اب پلاك ۱٤ بمساحت ۳۰۰ متر، زیربنا ٤۵۵ متر دوطبقه مستغلاتی با پارکینگ ، روکار تمام سنگ کاغذ دیواری ، اب و دورشته برق، تلفن ، شوفاژ روشن قیمت ۹۸۰ هزار تومان بامبك داخل‌محدوده نیز معاوضه میشود تفن ۸۸۲۸۳۸ هاشمی
۱ـ۱۰ آـ ۲۵۲٦

خانه فروشی
سه طبقه نوسازبسرویس‌کامل درتهران‌ویلا ۸۵۰ هزار تومان بعدازظهرها تلفن ۸۴۹٦٦۳ ـ ۸۵۰٤۵۰
۱ـ۳ آـ ۲۸٦۹

خانه های ویلائی تهران پارس با وام بانکی ۱۵ ساله ۷۸۱۹۱۸

ویلای فروشی بررودخانه کرج ـچالوس ۱۷۰۰متر آب و برق کیلومتر ۷ تلفن ٤٤۸۵

آپارتمان فروشی
خیابان شمیران ـخواجه عبدالله انصاری چند دستگاه آپارتمانهای ۳ اطاقه با سرویس کامل قیمت از ۲۷۰ تا ۲۹۰ هزار تومان تلفن های ۷۷۶۹۹۵ ـ ۷۷۲۲۷۲

اپارتمان سه طبقه جنوبی نوساز قابل تفکیك در حوالی نظام‌اباد بدون واسطه فوری بفروش میرسد قیمت۴۲۰هزار تومان باتلفن ۸۵۲۷۲۵ تماس حاصل فرمایند .

عباس‌آباد
اپارتمان مهندسی‌ساز باشوفاژ وپارکینگ فروشی
۸۴۱۴۲۸ و۸۴۹٦۰٤ رجبی

آپارتمان فروشی سید خندان
باحیاط و پارکینگ‌اختصاصی تلفن مستقل شوفاژ روشن۲۹۰ هزار تومان با ۱۰۰هزارتومان بدهی بانکی ۵٤ ۷۷۷۷

یوسف آباد

بالا
بر خیابان
محمدرضاشاه

آپارتمان

٤ اطاقه در طبقه چهارم با زیربنای ۱۳۵مترمربع دارای تهویه مطبوع و موکت و کاغذ دیواری بسیار لوکس به قیمت ٤۰۰ هزار تومان‌بفروش میرسد
دفترجمشید تلفن
۹۲۸۰۸۲

۸ دستگاه آپارتمان سه اطاقه با هال دارای۸تلفن مستقل در خیابان شاه خیابان بهزاد شمالی دو نبش با ماهیانه ۷ هزار تومان‌اجاره‌بعلت‌مسافرت بفروش میرسد طالبین بین ساعت ۱ الی ٤ بعد از ظهر به تلفن۴۹۳۱۸ مراجعه فرمائید .

عباس آباد فرح‌شمالی

چند دستگاه آپارتمان فروشی یك اطاق خوابه و دواطاق‌خوابه باشوفاژ و پارکینگ کفها موکت‌و سرویس کامل با انبار بفروش میرسد طالبین‌به ابتدای فرح شمالی دفتر تهران تلفن ۸٤۲۷۵۸ و ۸٤۲۳٦٦ مراجعه‌فرمایند

بر آیزنهاور جنب میدان شهیاد آپارتمانهای ٤ اطاقه با هال وسرویس و شوفاژ روشن و موکت فروشی تلفن ۹٦۰۱۱۱

آپارتمان بمعنی حقیقی

شرکت راور درنقاط مختلف تهران تعدادی آپارتمان‌وسیع‌و مدرن با پارکینگ و آسانسور فضای سبز ـ شوفاژوسرویس کامل را که دردست ساختمان دارد پیش فروش می‌نماید علاقمندان بخرید میتوانند قبل از اتمام کارساختمان‌ازنزدیك دیدن نمایند .و ازطرزساختن بنائی که میخواهند در آن زندگی کنند آگاه شوند ضمنا آپارتمان‌های‌مذکورنقد واقساط بفروش میرسد عصرهااز٦تا۸
تلفن ۷٦۸٦۸۵

یکدستگاه آپارتمان
۵اطاقه از سری آپارتمانهای مسکن واقع در بهجت‌اباد با دکوراسیون عالی‌وکلیه وسایل حمام ـ توالت و پرده‌وبوستر بدون واسطه بفروش میرسد . از ساعت ۷الی۹بعدازظهرتلفن ٦۲۰۵۸٤
آـ ۱٤٤۷۹

آپارتمان فروشی
سه‌راه تخت جمشید تلفن‌ـ ٦۵۷٤۰۱و ۷٦٦۳۱۷

حدود ونك
آپارتمان های شخصی نوساز باشوفاژ و تلفن به قیمت مناسب‌بفروش میرسد . آژناس جردن ٦۸۷۲۳٤

چندین دستگاه آپارتمان از ۱۵۰ هزار تومان تا ۲۱۰ هزار تومان اخر آسفالت دامپزشکی ـ روبروی ساختمان های معلمین تلفن ۸۲۱۹۵۲

اپارتمانهای بسیار لوکس ـ روبه اتمام باتهویه مطبوع و اسانسور۲تا۵ اطاقی درشمال یوسف‌اباد مشرف به بهبوی اماده فروش مترمربع ٤۰۰۰۰ ریال بعدازظهرها ۹۳۱۰۷٤
آـ ۳۱٦۵

فروش آپارتمان های لوکس در کیشا تلفن : ٦۳۹۳۱۵

لوکس ترین‌آپارتمان‌های چهار اطاقی با شوفاژ و پارکینگ در یوسف‌آباد تلفن ٦۳۰۹٤۲

آپارتمان یك اطاقه در امیرآباد۱۳۵ هزارتومان تلفن ۹۷۸۷۷۳

یکدستگاه آپارتمان‌دارای ۲ اطاق خواب نهارخوری و پذیرائی هال با شوفاژ روشن واقع در خیابان شاه جنب‌ساختمان‌شماره ۱۲ اعانه ملی بفروش میرسد تلفن ۵۳۷۱۳۰

آپارتمان‌فروشی ۴۹۷۴۰

احتیاج فوری بچندین ویلا جهت خریددرشمال‌تهران۱۲ـ۸۵۸۰۱۱

بفروش‌میرسد

ساختمان وسیع ومجهز برای تاسیس واحدهای‌تولیدی‌وصنعتی با تاسیسات مربوطه برق فشار قوی وزمین مناسب در بهترین قسمت مازندران بفروش میرسد تلفن ۵۲۹۹۳۲۷ صبحها

شرکت سهامی نوسازی تهران

استخدام میکند
تعدادی کارمند و خدمتکدار زن و مرد برای‌کار در تهران
۱ـ تحصیلدار با مدرك دیپلم و گواهینامه موتورسیکلت و سابقه کار .
۲ـ بایگان بامدرك‌دیپلم‌وسابقه‌کار
۳ـ اطاقدار با حداقل ششم ابتدائی و سه سال سابقه کار .
٤ـ نظافتچی با حداقل ششم ابتدائی و دوسال سابقه کار .
واجدین شرایط درخواست کتبی خودرا همراه با مشخصات کامل و یك قطعه عکس بصندوق پستی شماره ۳۲۰۹ ارسال نمایند .

آگهی دعوت

صاحبان‌سهام‌شرکت‌سهامی‌خاص

زرآب

بدین وسیله باطلاع صاحبان سهام شرکت زرآب میرساند که مجمع عمومی عادی سالیانه صاحبان سهام در ساعت ۵ بعداز ظهر روزچهار شنبه ۲۸ خرداد ۵٤ در محل شرکت تشکیل خواهد شد .

دستور جلسه :
۱ـ استماع گزارش هیئت مدیره در باره‌کار های جاری و تعیین خط مشی آتی شرکت .
۲ـ رسیدگی و تصویب ترازنامه عمل‌کرد سال ۱۳۵۳
۳ـ انتخاب بازرسان اصلی و علی‌البدل شرکت برای مدت یکسال
از سهامداران محترم دعوت میشود شخصا یا با معرفی نماینده تام‌الاختیار در ساعت مقرر حضور بهم‌رسانند.
هیئت مدیره شرکت سهامی خاص زرآب

آگهی استخدام

یك شرکت معتبر ایرانی برای قسمت اطلاعات و تلفن احتیاج بیك بانو یا دوشیزه باتحصیلات حدود دیپلم دارد .
محل شرکت حدود شرقی خیابان تخت‌جمشید، ساعت کار ۸ تا۴½ بعدازظهر
شرایط کار خوب و حقوق مکفی است
داوطلبان آشنا به زبان انگلیسی ارجحیت دارند.
متقاضیان لطفا یك قطعه عکس و خلاصه‌ای از سوابق خود را با ذکر شماره‌تلفن و آدرس به شماره ۱٤۲ روزنامه اطلاعات ارسال دارند
کلیه اطلاعات محرمانه تلقی میشود و در صورت تقاضا عینا مسترد میگردد

KAGE Group of Consulting Engineers has vacant position for Iranian experienced civil engineers with good knowledge of English.
Candidates are requested to call 820936 or 829455 between 8 and 12 and 13-16 for appointment.

استخدام

یك کارخانه صنعتی بافراد زیر احتیاج دارد
۱ـ کارگرپرس کار باسه سال تجربه و سواد خواندن و نوشتن دو نفر
۲ـ کارگر آهنکار در و پنجره ساز باسه‌سال تجربه و سواد خواندن و نوشتن
۳ـ کارگر جوشکار کاربیت با سابقه و سواد خواندن و نوشتن یکنفر
٤ـ کارگر ساده نقاش با سواد خواندن و نوشتن سه نفر
۵ـ کارگر ساده با سواد خواندن و نوشتن ۲۷ نفر
٦ـ کارگر نظافتچی با سواد خواندن‌ونوشتن سه نفر
۷ـ آشپز با حداقل ۵ سال تجربه و سواد خواندن و نوشتن یکنفر
داوطلبین واجد شرایط با دردست داشتن‌اصل شناسنامه و برك پایان خدمت نظام و یا معافیت قانونی از ساعت ۸ تا ۵ر۱۱ صبح بنشانی خیابان ویلا خیابان دامغان شماره ٦ شرکت صنعتی ـ ساراول مراجعه نمایند .
۱ـ۵

آگهی دعوت مجمع عمومی عادی

بدین وسیله ازآقایان محترم سهامداران گروه پزشکی بهزیست (بیمارستان امید) دعوت و تقاضا میشود برای تشکیل مجمع عمومی عادی سالیانه در ساعت ۸ بعد از ظهر چهارشنبه ۳۱ر۲ر۵٤ شخصا در محل بیمارستان امیدحضور یافته و یانماینده خود را کتبا معرفی نمایند.
دستور جلسه
۱ـ استماع گزارش هیئت مدیره .
۲ـ تصویب بیلان و ترازنامه سال ۱۳۵۳ .
۳ـ انتخاب هیئت مدیره و بازرسان
٤ـ شور ورای درامور جاری و آتی شرکت
مدیرعامل بیمارستان امید دکترعیوضی

مکانیك ماشین آلات صنعتی

یك کارخانه تولیدی مکانیك‌ماشین‌آلات صنعتی استخدام مینماید تلفن ۹۵٤۷۱۱
۱ـ۸

شرکت رایزن

استخدام مینماید
باشخاص زیر برای اشتغال تمام وقت نیازمند است
۱ـ حسابدار زن و مرد دو نفر
۲ـ سکرتر آشنا بتایپ لاتین و فارسی دونفر
۳ـ تلفنچی دو نفر
٤ـ بایگان دو نفر
از واجدین شرایط دعوت میشود به محل شرکت واقع در جاده قدیم شمیران سید خندان پلاك ۱۲٤۲ مراجعه فرمایند .

محصولات عکاسی آگفاگورت GEVAERT AGFA-GEVAERT

نمایندگی آگفاگورت

استخدام مینماید
۱ـ کارگر ساده ۳ نفر
۲ـ کارمند دیپلمه مرد ۲ نفر
۳ـ دفتردار با تجربه زن یکنفر
متقاضیان‌باید دارای برك‌خاتمه خدمت باشند
آدرس ـقلهك پشت ساختمان شهرداری ـ لابراتوار آگفاگورت آقای آبراهامیان

آگهی استخدام

شرکت مخابرات ایران به تعدادی افراد که دارای شرایط زیر باشند جهت شغل نگهبانی بطور دستمزد بگیر بیمه‌ای از طریق امتحان ـ استخدام مینماید
۱ـ تابعیت ایران
۲ـ داشتن گواهینامه تحصیلات پایان دوره ابتدائی
۳ـ سن حداکثر سی سال (متولدین ۱۳۲۵ به بالا)
٤ـ قد ۱۷۰ سانتیمتر به بالا
۵ـ داشتن برك پایان خدمت سربازی فقط
٦ـ داشتن سلامت‌مزاج و عدم‌اعتیادبه‌افیون ومواد مخدر .
داوطلبان واجد شرایط میتوانند با دردست داشتن عین شناسنامه عکس‌دار و برك‌پایان‌خدمت سربازی و اصل مدرك تحصیلی و دو قطعه عکس ٤ × ٦ غیر فوری جهت ثبت نام در تاریخ‌روز چهار شنبه بیست و چهارم اردیبهشت ماه‌جاری (۱۳۵٤) از اول وقت اداری تاساعت چهار بعداز ظهر باداره امور کارکنان بیمه‌ای شرکت واقع در امیرآباد شمالی‌جنب مرکز تلفن‌خودکارمراجعه نمایند م‌الف ۳۰۹۰ ۱ـ۲

نیازمندیهای اطلاعات تلفنی آگهی قبول میکند

۳۱۱۲۲۴-۳۱۱۲۲۵
۳۱۱۲۲۹-۳۱۱۲۳۰

چندین دستگاه آپارتمان از ۱۵۰ هزار تومان تا ۲۱۰ هزار تومان آخر اسفالت دامپزشکی روبروی ساختمان های معلمین تلفن ۸۳۱۹۵۲

اکازیون
چند دستگاه
آپارتمان
۳ اطاقه بزرگ واقع در آیزنهاور خیابان بهبودی بفروش میرسد
۹۷۷۹۵۹
۹۷۵۱۹۳

آپارتمانهای مهندسی‌ساز با سرویس مجهز و زیرپناهای ۱۰۰ الی ۳۰۰متردرخیابانهای عباس‌آباد جردن پهوی گاندی آماده فروش شرکت تهیه‌مسکن آسیانکو تلفنهای ۶۲۲۰۶۵ و ۶۲۰۱۰۷
آ ـ ۳۳۴۴

آپارتمان شخصی‌ساز
عباس‌آباد و سپیدخندان و سلطنت‌آباد باشوفاژ کولر و کفپوش ۲الی ۴ اطاق ۱۹۰الی ۴۰۰هزار تومان فروشی ـ ۸۴۱۷۴۷

آپارتمان های آیزنهاور۳ اطاقه مجهز شخصی‌ساز لوکس با وام بانکی ۴۶۶۸۵

مابین امیرآباد ویوسف‌آباد ۳ طبقه آپارتمان‌هر طبقه ۱۵۰ متر زیر بنا ۴ اطاق آب‌وبرق وشوفاژ روشن تلفن ۶۳۱۵۲۴

اکازیون
یکدستگاه آپارتمان۳طبقه مستقل میدان‌شهیاد نقد و اقساط تلفن ۴۵۱۴۲

لوکس ترین‌آپارتمان‌های
۳تا۵ اطاقی باپارکینگ ووام بانکی درکیشا ۶۲۷۳۴۹ و ۶۲۷۳۳۷

توجه فرمائید
حقیقت از دل‌بلند میشود و بردل می‌نشیند

آپارتمانهای
میدان های مرح و ۲۲ و ۲۳ وهشت و ۵۴ نارمک‌وفلکه اول تهران‌پارس و خیابان های ۱۵۲ وکامران و کامیاب و شیرمست و فرجام و لادن بفروش رسید .
لطفا از آپارتمان های جدید ۳و۴و۵و۷ اطاقی دیدن واز امتیازات ارزانی فوق‌العاده و مرغوبیت و عدم کمیسیون استفاده فرمائید همه‌روزه از ساعت ۱۰ صبح‌الی۷بعدازظهر حتی‌ایام‌تعطیل‌به‌آدرس: میدان هفت حوض نارمک جنب‌تالار پوشاک داخل کوچه دست‌چپ درب ششم مراجعه فرمائید.
تلفن ۷۹۱۵۵۴
۱ـ۴ آ ـ ۲۹۹۱

آپارتمان یوسف‌آباد
اکازیون واقعی ۳و۴ اطاقه با سرویس مجهز فرنگی بافیش تلفن میدان مرح ۲۰ متری‌اول مقابل کوی ۲۳ بر خیابان تلفن۸۴۱۳۲۹
۱ـ۵ آ ـ ۲۵۸۸

با ۱۵۰ هزار تومان پیش قسط مالك آپارتمان ۴ اطاقه مجهز به شوفاژ در شادمان میشوید۴۶۶۸۵

تهران‌پارس
آپارتمان های ۲ و۳ و ۴ اطاقه نقد و اقساط‌تلفن ۷۸۲۰۳۰

آپارتمانهای فروشی در اطراف پارك وی و کیشا و تهران ویلا تلفن ۶۳۷۶۵۷

شمال میدان شهیاد چند دستگاه آپارتمان‌سه‌اطاقه بفروش میرسد تلفن ۹۷۹۴۰۰

آپارتمان های فروشی در شمال شهر ۸۴۵۵۰۴

آپارتمان
۳و۴و۵ اطاقی با بهره بانکی نقد واقساط تلفن ۷۹۴۶۵۴

آپارتمان چهار اطاقه‌واقع در بلوك کورش شرکت دوما نقدا بفروش‌میرسد تلفن ۸۳۵۹۵۲

باغچه‌ای واقع‌درخیابان‌کورش کبیر رامسر بمساحت۱۵۰۰متر دارای یکساختمان‌کلاه‌فرنگی، مشجر بادرختان پرتقال‌بفروش میرسد تلفن ۸۲۱۳۰۷
۱ـ۳ آ ـ ۳۱۳۴

زمین فروشی
یکقطعه زمین بمساحت ۵ هزار متر مربع واقع در خاك‌سفید قطعه سوم از بر جاده آبعلی زیرخیابان سازمان آب بر خیابان هما با جواز دیوارکشی و انبار بفروش میرسد تلفن ۷۵۶۳۳۲

بورس زمین صنعتی
جاده کرج ۸٫۵الی ۱۱ صبح تلفن ۹۷۹۲۳۹
۱ـ۶ آ ـ ۳۲۸۲

کرج‌از باغچه های‌مصفای کوی بهروز دیدن کنید ۴۶۶۸۵

زمین فروشی
یکقطعه زمین برخیابان سپهبد رزم‌آرا و بر۶ متری کیلومتر ۴ مقابل انبارپانک‌ملی بمساحت۲۹هزارو۲۰۰مترمربع خارج‌از محدوده‌که‌طبق آگهی هادرروزنامه جهت‌کارخانجات صنعتی و یا کالای بازرگانی پروانه جهت ساختمان میدهند بقیمت نازل ومناسب‌یکجانقدا بفروش میرسد طالبین همه‌روز باستثنای ایام تعطیل ۹الی۱۲و ۴الی۷ بعدازظهر با تلفن ـ ۳۱۹۴۲۰ مذاکره و اطلاعات

زمینی به مساحت ۲۵۷ متر مربع واقع درخیابان قزوین ـ سلیمانیه با جواز و نقشه دو طبقه بفروش میرسد تلفن ۵۴۸۲۷۹

اکازیون طاوسیه‌کرج
یکقطعه زمین ۱۰۰۰ متری‌بعلت مسافرت فوری فروشی تلفن ـ ۸۴۵۴۱۶
۱ـ۳ آ ـ ۳۰۶۲

اکازیون
واقع در اول خیابان میرداماد
یک قطعه زمین بمساحت ۴۲۰ متر ۲۶ × ۱۶
متری ۲۳۰۰ تومان فوری بفروش میرسد تلفن ۸۴۲۳۱۹
۱ـ۳ آ ـ ۳۱۰۶

آریاشهر کرج

نزدیك مهرشهر
زمین با اسلوب صحیح شهرسازی با خیابانهای استاندارد و میادین بزرك و فضای سبز با برق منطقه‌ای و آب لوله کشی بقطعات ۸۰۰ الی ۱۸۰۰ متری تفکیك شده بفروش میرسد . برای کسب اطلاعات بیشتر به مراکز فروش تهران میدان ۲۵ شهریورجنب داروخانه روزولت طبقه سوم تلفن ۸۳۷۴۸۴ ـ کرج‌میدان‌پهلوی سازمان املاك‌تماشا تلفن ۳۳۸۸ مراجعه فرمائید

قطعات ۹۰۰ و ۵۰۰ متری
اقبالیه کرج
زمین های‌پرسبولیس کرج
متری ۷ تومان
قطعات ۱۰۰۰ متری مقابل مهرشهر با اب برق و اسفالت شده نقد و اقساط موسسه ساختمانی‌زمین و مسکن مقابل درب شمالی کاخ دادگستری طبقه فوقانی بانک‌صادرات‌تلفن
۳۱۶۹۲۱

زمین ۷۲۰ متر دریاگوشه مثلقو ـ باغ در خوشامیان (کلاراباد مثلقو) باغ ۱۰ هکتار با ساختمان ویلائی درنوشهر بفروش میرسدبعداز ظهرها ۹۳۱۰۷۴

در نیاوران جمال‌آباد
زمینی به مساحت ۱۱۵۰ متر تفکیك بقطعات ۵۸۰ و۵۷۰متر متری ۱۰۰۰تومان فروشی ـ ۸۳۶۳۵۷ بیواسطه .

جوینده یابنده‌است

چنانچه مایلید صاحب خانه شوید ازاراضی
این شرکت که درجنوب شرقی تهران نزدیک محدوده قرار گرفته و بقطعات ۱۳۰ متری تفکیک شده . همه روزه با سرویس مجانی دیدن فرمائید. دیدن زمینهای فوق بنفع شما است . برای اطلاعات بیشتربا تلفن ۶۶۲۶۹ مذاکره نمائید .
۱ـ۲۰ آ ـ ۳۴۱۹

یکنفر راننده باسابقه و یکنفر تحصیلدار باتجربه و سابقه‌کار کافی تمام وقت مورد نیازاست خیابان ایرانشهر مقابل شهرداری مرکز کوچه‌ایرانشهر پلاك ۳ و ۵ شرکت ابرک .
۱ـ۳ آ ـ ۳۴۲۰

زمین فروشی
همه باید
صاحب‌خانه
شوند با خرید زمین در ۷ کیلومتری میدان
شهیاد
باآب‌لوله‌کشی‌وبرق‌منطقه‌ای نقد و اقساط طولانی صاحب خانه شوید دفتر جهان سه راه تهران‌ویلا ۹۷۳۲۶۴

کرج زیر نظر آبادحدود ۵ هکتار زمین مرغوب به قطعات ۵ هزار متری با نقشه و اسناد مالکیت معتبر و جداگانه و با آب قنات کافی مناسب برای هر گونه فعالیت‌باغداری و گل کاری وکشاورزی و غیره بقیمت ارزان ـ فروشی عصر ها تلفن ۹۵۳۵۲۳

۱۷۰۰ متر زمین باجواز در الهیه شمیران وباویلای‌کوچک درالهیه یازعفرانیه و یا باغ فردوس معاوضه میشود. تلفن ۸۶۴۹۵۱
۱ـ۶

غرب خیابان شمیران (کوروش کبیر) حدفاصل تخت طاوس تا داودیه زمین باساختمان‌کلنگی بین ۳۰۰ تا ۴۰۰ متر مورد نیاز است تلفن ۸۵۵۸۶۹
آ ـ ۳۲۷۲

در بهترین نقطه الهیه قطعه‌زمینی به مساحت ۱۷۰۰ متر با جواز به فروش میرسد ۷۷۲۲۲و ۷۷۷۵۰۰
آ ـ ۳۲۹۸

فروش سرقفلی
دوباب مغازه باآب وبرق تلفن کولر درباغ سپهسالار بفروش میرسدتلفن۳۶۱۶۳۲و۳۶۲۲۹۷
۱ـ۳ ۱ـ۳۰۶۱

یکباب مغازه ۲نبش باجواز تعمیرگاه رادیو تلویزیون‌واقع در نارمک چهارراه مهرواگذار میشود تلفن ۷۹۹۱۵۳
۱ـ ۳۲۸۵

دو باب مغازه طبقه دوم بازار برلن جهت‌کارخانه و بنکداری واگذار می شود تلفن ۳۰۴۱۸۲

واقع در شمال شهر
دوباب مغازه خشکشوئی باتمام وسایل لازمه و همچنین جهت بانکها و غیره واگذار میشود تفن ۸۳۷۱۵۳
۱ـ۳ ۱ـ ۲۸۴۹

یکباب مغازه قنادی دو دهنه بفروش میرسد تلفن۹۲۳۸۶۵
۱ـ۲ آ ـ ۳۲۱۰

مغازه خرازی فروشی دربازار دوم نازی‌اباد بفروش میرسد تلفن ۵۳۵۷۴۴
۱ـ۲ ۱ـ ۳۱۹۸

یکباب مغازه واقع در آیزنهاور جنب‌وزارت‌کار بمساحت ۱۶۰ متر مربع با تلفن ، شوفاژ ، آب و برق بفروش میرسدتلفن ۹۳۹۳۰۲ دفتر باربد .

حمام فروشی تخلیه.
در امیریه خیابان انصاری با دو عمومی۱۲ نمره خصوصی ۳۱۹۷۸۴ بنگاه کوشان .
۱ـ۳ آ ـ ۱۴۴۴۷

شمال‌شهر کافه‌رستوران لوکس با جواز و تمام وسایل آب برق تلفن بعلت مسافرت فروش‌یا شراکت تلفن ۸۵۷۸۳۳

انبار کالا جهت اجاره
جاده قدیم کرج بالاتر ازشیر پاستوریزه تلفن ۵۲۵۱۶۴ و ۸۳۹۱۷۷
۱ـ۶ ۱ـ ۳۰۸۷

خشکشوئی فروشی
پل تجریش مقصودبك تلفن ۸۷۵۶۹۸

کارگاه
تولیدی پلاستیك واسباب بازی در حال‌کار با جواز بفروش میرسد تلفن ۳۱۴۹۸۱

کارخانه فروشی
یک کارخانه مجهز به ریخته گری و آبکاری بمساحت۱۲۰۰ متر مربع با ۸۰۰ متر سالن‌و سرویس بابرق ۱۰۰ آمپر و لوله‌کشی گاز با وسایل و یا تخلیه بفروش‌میرسدلطفا ۴تا۶ بعدازظهر با تلفن ۷۸۴۲۰۳ تماس بگیرید .
۱ـ۲ آ ـ ۳۳۶۵

محلی با جواز لوازم
بهداشتی و یکباب سالن ۲۰۰ متری چند باب مغازه‌واگذاری تلفن ۸۴۵۲۷۴
۱ـ۳ آ ـ ۲۶۸۴

بر آیزنهاور جنب میدان شهیاد دو زیر زمین ـ فروشی با شوفاژروشن مساحت هر کدام ۲۰۵ متر تلفن ۹۶۰۱۱۱

فروش تعمیرگاه و توقفگاه و ملك صبحها ۵۲۷۵۹۹ و عصرها ۸۷۴۴۶۶

اجاره‌داده‌میشود

آپارتمان ۵اطاقی
مجهز به اسانسور و کلیه تجهیزات برای محل کاراجاره داده میشود فرح جنوبی تلفن ۸۴۹۶۵۴
۱ـ۳ آ ـ ۳۲۵۱

موردنیازاجاره

موردنیاز
حدود باغ صبا وخیابان معلم یک طبقه ساختمان با ۳ اطاق وسرویس برای اجارهموردنیاز فوری است تلفن ۷۵۰۶۸۱
۱ـ۲ آ ـ ۳۸۷۸

خانه‌ای دربست
برای یک زن و شوهر باتلفن حدود کرایه ۲ هزار تومان نیازمندیم ۹۳۸۱۷۳
۱ـ۲ آ ـ ۱۴۵۷۰

یک اطاق درحیاط دربست تهران‌ویلا عصرها ۹۷۴۷۶۰
آ ـ ۳۳۳۸

بیك کارگاه جهت کار تولیدی
در محدوده تهران ـ نیازمندیم تلفن۷۵۳۵۸۳ و ۷۷۷۲۲۵

موردنیازبرای‌خرید

خانه های ویلائی بزرك
شخصی‌ومهندسی‌ساز درشمال تهران و شمیرانات خریداریم تلفنهای ۶۲۲۰۶۵ و ۶۲۰۱۰۷ شرکت تهیه مسکن اسیانکو .
۱ـ۷ آ ـ ۳۰۸۶

انباری و کارخانه وزمین های صنعتی اطراف‌جاده کرج‌خریداروفروشنده‌ایم تلفن ۹۵۹۷۵۵

طالب یك آپارتمان یا خانه‌در شمیران۸۷۱۱۵۳

آپارتمان های بهجت‌آباد خریداریم تلفن۸۳۴۸۹۳

مستغلات اجاره بده
خریداریم ۳۱۹۷۸۴بنگاه‌کوشان
۱ـ۳ آ ـ ۱۴۴۴۴

زمین
اراضی صنعتی‌جاده‌کرج‌تهران بریم ام.ار.اس .ام. ام. سی کارگاه کارخانه خریدار و فروشنده‌ایم ۹۲۹۳۱۹

اهواز
زمین‌خریداریم ۷۹۴۴۱۸

زمین خریداریم
۲۰ هزار مترجاده‌کرج‌یاساوه ۳۱۹۷۸۴ بنگاه کوشان .
۱ـ۳ آ ـ ۱۴۴۴۸

خریدار زمین افسریه۳۴۱۳۵۹
۱ـ۹۲۱

زمینهای ونک ، ولنجک، دره قشلاق ، زعفرانیه راخریداریم ۶۸۰۱۳۶
۱ـ۲ ۱ـ ۳۰۷۵

زمین تهران‌پارس خریداریم‌تلفن ۷۹۳۰۲۰
۱ـ ۲۴۸

اراضی تهران پارس خریداریم ۷۸۰۰۶۱

خریدار زمین تهران‌پارس ـ ۷۹۱۳۶۶
۱ـ۲ ۱ـ ۱۰۵۶

خریدار یك‌قطعه زمین با خانه‌درشمیران ۸۷۱۱۵۳

بنگاههای معاملات املاك

مهرشهر شهرك نمونه گلشهر و گوهردشت خریدار و فروشنده‌ایم ۴۲۶۸۲ و ۴۸۲۵۵
آ ـ ۳۲۹۰

زمینهای مشیریه‌مسعودیه شهر کاروان خریدار و فروشنده‌ایم تلفن ۳۵۶۴۳۲

اگر فروشنده املاك باشید
با تلفن ۳۱۹۷۸۴ یا با پست **به مجمع مشاورین املاك** لاله‌زار بهبنگاه کوشان‌بفرمائید
۱ـ۳ آ ـ ۱۴۴۴۹

دفتر مرکزی جلالی
خریدار اراضی سعادت اباد و عباس‌اباد و دره قشلاق و شمیرانات ومبارك‌اباد تلفن ـ ۶۲۶۴۱۱ ـ ۶۲۴۱۹۳

زمینهای افسریه را خریدار و فروشنده‌ایم ۳۴۶۳۹۴ سیروس

بورس املاك شمیران
دفتربراتی ۸۷۲۵۷۵ـ۸۷۷۸۷۵

معاملات‌پول
پول موجود

پول
نیازپولی شمارا درمقابل
چك
کارمندی
ودر مقابل هرنوع
اتومبیل
تلفن
و مازاد سند
ملکی
چنانچه در رهن یا گرو باشد بدون خرج محضر پرداخت مینمائیم تلفن
۶۶۰۴۰۰
۶۶۹۷۰۰

قلك وام میدهد
درمقابل مبیع ارزنده ملك فورا وام میدهد تلفن ۷۶۵۷۴۵

پول
مرکزدادو ستدپول فقط جهت خانه و مستغلات
۸۳۰۸۳۵
۸۳۳۷۷۵

پول فوری
باچك کارمندی
۷۵۴۴۹۲

بپول راکد شما هزاری ۸۰ تومان بهره میدهیم.
۹۲۵۸۵۴

وام بهر طریقی
۹۳۱۷۳۱
۹۳۱۷۲۱
۹۳۱۸۲۱

وام
در مقابل ملك . تلفن، فرش و قبض بانک کارگشائی تلفن ـ ۴۴۹۸۱

سیصد هزار تومان
پول شرطی موجود ۷۶۵۷۴۵
آ ـ ۳۳۰۳

احتیاج فوری بچندین آپارتمان جهت خریددرشمال تهران ۱۲ـ۸۵۸۰۱۱

آگهی استخدام
موسسه تولیدی کام
تعداد ۲۰ نفر کارگر ساده و یکنفر تلفنچی مرد نیازمندیم بین ساعت ۴ تا ۶ بعد از ظهر با تلفن ۴۹۱۲۰ تماس بگیرید .

آگهی مزایده
شرکت بین‌المللی کشت وصنعت ایران
در نظر دارد مقدار تقریبی ۳۵۰۰۰ تن یونجه مرغوب بسته بندی شده از محصولات خود را در شوش (خوزستان) ازطریق مزایده‌بفروش‌برساند مقدار تحویلی از اول خرداد ماه جاری تا اواسط مهرماه همه ماهه حدود ۷صد تن خواهد بود علاقمندان بخرید میتوانند پیشنهاد کتبی خودرا همراه با ۵٪ سپرده شرکت در مزایده (۵٪ از میزان پیشنهاد خود)تا آخر وقت اداری روز ۲۹٫۲٫۵۴ بدفتر شرکت در تهران خیابان ـ تخت‌جمشید ساختمان بانك ایرانیان طبقه ۹ارائه دهند
پیشنهادات واصله در ساعت ۱۰صبح ـ ۳۰٫۲٫۵۴ بازو قرائت خواهد شد شرکت در ردو یا قبول یك ویا کلیه پیشنهادات مختاراست.
شرکت بین‌المللی کشت و صنعت ایران (سهامی خاص)

استخدام
سرویس کارماشین لباسشوئی
یك شرکت بزرك چند نفر تعمیرکار ماشین لباسشوئی و یخچال را که دارای سابقه کارو تجربه کافی‌باشندباحقوق مکفی استخدام‌مینماید.
شرایط عمومی
۱ـ حداقل مدرك تحصیلی ششم ابتدائی
۲ـ دارای برك خاتمه خدمت یا معافیت دائم
۳ـ حداقل دارای دو سال سابقه کار
از داوطلبان خواهشمند است مشخصات کامل خودرا با ذکر آدرس بصندوق پستی شماره ۳۴۳۲ ارسال نمایند .

تهیه‌سیستم‌حسابداری
ثبت دفاتر ، تهیه تراز آزمایشی، تهیه ترازنامه سود و زیان و انجام خدمات انبارداری شما را بطور کنتراتی انجام میدهیم تلفن ۸۴۵۶۲۵ ، از ساعت ۸ الی ۱۳

شرکت‌سیم‌لول
بچند نفر کارگر درب و پنجره ساز نیازمندیم تلفن ۸۸۰۷۲۹

کارخانه بزرك تولیدی استخدام مینماید
۱ـ دفتردار یك نفر
۲ـ نگهبان باسابقه کار در امور انتظامات ۳ نفر .
۳ـ کارساده جهت کار در کارخانه۱۰نفر.
لطفا باتلفنهای۹۸۱۱۸ـ ۹۵۰۰۸۰تماس‌بگیرند

استخدام
کارگر
چندنفر کارگردوشیزه یابانو برای کاربسته‌بندی در کارخانه داروسازی (با دوروز تعطیلی‌درهفته) با داشتن سواد خواندن ونوشتن با حقوق‌ماهیانه از ۴۰۰۰ ریال به بالا استخدام میشوند.سرویس رفت‌وآمد از نقاط مختلف شهر و همچنین‌سلف سرویس در محل کارخانه موجود است . لطفااز ساعت ۸ الی ۶ بعدازظهر به آدرس دفتر مرکزی دوپار خیابان ویلای شمالی جنب کلیسای ارامنه شماره ۳۴۵ مراجعه نمایند .

جنرال
شرکت صنعتی جنرال
(سهامی خاص)
استخدام‌مینماید
کارمند سفارشات ۳ نفر
کارمند ترخیص گمرکی ۳ نفر
کارمند فروش ۳ نفر
کارمند حسابداری ۳ نفر
کارمند قسمت کامپیوتر ۳ نفر
سیستم آنالیست کامپیوتر ۴ نفر
برنامه نویس کامپیوتر ۳ نفر
تلفنچی و ماشین نویس ۳ نفر
کارگر ساده کارخانه ۳۰ نفر
تلفن ۹۹ـ۹۶۱۰۹۵

مورد نیاز
اجاره‌محل‌سکونت
یك شرکت بین‌المللی جهت محل سکونت‌یکی از اعضای خارجی خود به یك منزل با شرایط زیر بدون واسطه نیازمند است .
محل قسمت شمالی تهران ، دارای ۴ اطاق خواب،دارای‌حیاط بااستخر، دارای‌تلفن، دستگاه های گرم کننده و خنك کننده .
خواهشمند است‌به تلفن‌شماره ۴۸۰۳۰ و۴۶۰۹۵ داخلی ۱۴ اطلاع فرمائید.

آردل
ARDEL
HOME APPLIANCES لوازم منزل
گروه صنعتی آردل
بچند نفر نقشه کش تاسیسات با حداقل یکسال سابقه کار احتیاج دارد .
واجدین شرایط میتوانند جهت مصاحبه حضوری با تلفن ۱۳ـ۹۶۳۰۱۱ آقای ژرژ تماس حاصل فرمایند .

آگهی‌استخدام
شرکت ایران الکترونیك افراد زیر را به‌همکاری دعوت مینماید .
۱ـ انباردار با سابقه با تحصیلات حدوددیپلم و ضامن معتبر ۲ نفر
۲ـ کمك انباردار با تحصیلات حدود سیکل‌و ضامن معتبر ۲ نفر
۳ـ مامور اطلاعات درب ورود با تحصیلات حدود سیکل ۱ نفر
۴ـ کارگر ساده باسوادخواندن ونوشتن۲نفر
۵ـ سن افراد کمتر از ۲۱ و بیشتر از ۳۵سال نباشد
۶ـ واجدین شرایط می توانند همه روزه باستثناء روز های‌پنجشنبه و جمعه ازساعت ۴½ الی ۶½ بشرکت ایران الکترونیك واقع در خیابان لاله‌زار نو پلاك ۴۷۸ مراجعه و با آقای تندرست تماس حاصل نمایند

آگهی‌استخدام
یك‌موسسه معتبر اقتصادی یکنفر رئیس اداره انتظامات با سابقه‌با حقوق مکفی استخدام مینماید .
داوطلبین مشخصات کامل وآدرس خود را بایك قطعه عکس تا تاریخ ۱٫۳٫۵۴ به راهنمای شماره ۱۴۱ روزنامه اطلاعات ارسال دارند. .

کارخانه پپسی‌کولا تهران
افراد زیر را به همکاری دعوت مینماید :
۱ـ سرپرست کارگاه با حداقل تحصیلات ششم متوسطه و دو سال سابقه کار در امورفنی
۲ـ کارگر ساده مرد یا زن با حداقل‌تحصیلات چهارم ابتدائی
سن داوطلبان حداکثر ۳۵ سال بیشتر نبوده و دارای برك خاتمه خدمت یا معافی دائم غیر پزشکی باشند .
داوطلبان واجد شرایط میتوانند همه‌روزه‌بجز ایام تعطیل بکارگزینی شرکت‌سهامی‌زمزم تهران واقع در خیابان آیزنهاور نبش خیابان جیحون مراجعه نمایند . ۱ـ۵

اگر به مکالمه زبان انگلیسی آشنائی کافی دارید
شما به عنوان راهنما و مترجم چند تن از بازرگانان مهم خارجی به مدت پنج روز از ۲۳تا ۲۸ اردیبهشت ماه با حقوق و مزایای بسیارخوب با ایشان همکاری خواهید نمود
لطفا با تلفن ۶۲۲۵۱۷ تماس بگیرید

مهندسین مشاور سودتك ایران
استخدام‌مینماید
راننده با تجربه دو نفر
که بزبان انگلیسی یا فرانسه تا حدودی آشنا باشند
مامور نامه‌رسان که گواهینامه موتورسیکلت داشته باشد
واجدین شرایط با تلفن ۱۶ـ۶۸۴۸۱۵باآقای فیروز تماس حاصل فرمایند

استخدام‌فوری
کارخانه تولیدات شرکت‌سهامی‌خاص ژنرال الکتریك ایران واقع در جاده مخصوص کرج افراد زیر را فوری استخدام مینماید :
۱ـ مسئول کنترل مرغوبیت‌محصولات‌تولیدی و قسمت شارژ وامتحان (گاز یخچال وکولر) ۲نفر .
شرایط :
حداکثر سی سال ـ حداقل معلومات دیپلم ریاضی ـ دارای برگ پایان خدمت وظیفه یا معافی دائم ـ دانستن زبان انگلیسی در حد قرائت و تسلط به مندرجات کاتالوگهای فنی مربوطه .
دیپلمه‌ها و فوق دیپلمه های فنی دررشته بالا بخصوص با سابقه کار و تجربه قبلی در امور مذکور برای استخدام حق تقدم خواهند داشت .
۲ـ پرسکار باتجربه باحداقل دو سال سابقه کار ـ ۴نفر .
۳ـ باربرجهت حمل‌ونقل اجناس درداخل کارخانه (از نیروی‌بدنی کافی بهره‌مندباشند) ۴نفر .
شرایط برای ردیف ۲ و ۳ :
حداکثر سن سی سال ـ حداقل معلومات قبولی چهارم ابتدائی ـ دارابودن برگ پایان خدمت وظیفه یامعافی دائم .
واجدین شرایط میتوانند با تلفنهای ۹۵۲۴۰۵ یا ۹۷۶۰۲۵ از ساعت ۸ صبح الی ۲٫۵بعدازظهر باآقای مهندس آشوتکارابد مذاکره و یا مستقیما بمحل کارخانه واقع در کیلومتر ۱۴ جاده مخصوص کرج مراجعه نمایند .

نیازمندیهای اطلاعات تلفنی آگهی قبول میکند

۳۱۱۲۲۵-۳۱۱۲۲۴
۳۱۱۲۳۰-۳۱۱۲۲۹

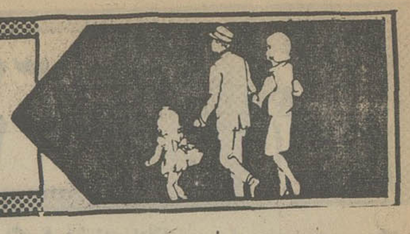

پول

باسود بانکی
در مقابل سند
اتومبیل تلفن
بدون خرج محضر

ملک

وچک
کارمندی
از همه جا ارزانتر

۷۵۶۴۲۴
۷۵۶۴۲۵
۷۵۷۵۳۵
۷۵۷۲۹۴

آدرس جاده قدیم شمیران مقابل سینما مولن‌روژ جنب شهناز ۱ ساختمان ۳۱۲ طبقه اول پلاک ۵ شرکت ویکتوریا

دوست من

به شما در مقابل چك ـ اتومبیل ـ تلفن ـ مازاد ملك در صورتی که در گرو باشد فوراً به اقساط وام میدهیم .

۴۲۲۲۷

بشما

برای خرید
وام با شرایط سهل
آپارتمان ، اتومبیل ، تلفن
بمدت دلخواه داده میشود

۴۵۰۵۷
۴۹۰۵۰

خیابان حافظ جنب پارك هتل پلاك ۱۹۴ سی .سی .آی

دادوستد پول از ۲ میلیون ریال ببالا پاکپور
۶۶۴۶۱۸ ، ۶۶۶۲۶۳ ، ۶۶۰۲۰۰

پول ارزان و فوری
موجود است دفترسام ۸۲۲۶۵۹

خانه پول ـ فرح شمالی مرکز معاملات پول تهران ۸۴۸۳۸۸

پول شرطی روی خانه و مستغلات فوری موجود ۸۳۹۵۰۰

پول فوری با سود بانکی در مقابل خانه‌مستغلات ۹۲۸۴۶۵

پول ۵ ر ۱ شاهی ۶۲۴۸۷۳

مورد نیاز

پول شرطی درمقابل خانه مستغلات فوری نیازمندیم ۹۲۸۴۶۶

بپول راکد شما باانتقال مبیع هزاری ۵۰ تومان سود میدهیم ۷۵۶۴۲۵

پول درمقابل خانه ارزنده نیازمندیم ۷۵۶۴۲۵

بپول راکد شما هزاری ۵۰ تومان سود میدهیم

۷۶۳۸۴۰

پول شرطی نیازمندیم ۸۲۲۶۵۹

قبوض

خریدار قبوض شهرداری ۴۵۹۵۷

قبوض شهرداری وقرضه‌های دولتی راخریداریم پاکپور ۶۶۴۶۱۸ ، ۶۶۶۲۶۳ ، ۶۶۰۲۰۰

معاملات تلفن

بنفع سمساسب قبل از خرید و فروش تلفن با ۸۵۳۰۳۱ تماس بگیرید.

خرید و فروش تلفن
۳۱۷۴۳۷ اسلامبول کمپانی ۱۷ و ۲

خرید و فروش انواع تلفن با نصب ۶۶۷۸۵۰

خرید و فروش تلفن ۸۲۱۸۸۲

فروش تلفن در هر مکان ۶۶۱۸۱۸

خریدوفروش هرنوع تلفن ۸۹۴۰۵۰

فروش

فروش هر نوع شماره تلفن با نصب فوری ۶۶۵۷۵۷

فروش تلفن در هر مکان ۷۷۰۰۵۸

فروش تلفن ۳۰۲۸۴۸

تلفن هر مکان با نصب فروشنده‌ایم ۸۴۸۴۳۱

فروش تلفن ۶۸۵۳۵۲

فروش تلفن ۵۳۳۰۳۰

خرید

خرید هر نوع تلفن ۶۶۷۱۷۲

خرید تلفن ۶۸۵۳۵۳

تلفن ۳ و ۷ و ۶۲
خریداریم ۳۰۳۲۳۷

خریدار تلفن ۵۲۳۰۳۰

خرید تلفن

۴۰۴۹۲ و ۴۴۱۹۴

تلفن شما را فورا در جا خریداریم ۸۴۸۴۵۸

خرید تلفن در هر مکان ۶۶۱۸۱۸

خرید و فروش تلفن ۶۶۵۸۰۸

خرید تلفن در هر مکان ۷۷۰۰۵۸

خرید تلفن ۳۰۱۴۰۴

تزئینات ودکوراسیون

کاغذدیواری آلمانی
موکت مخملی ونمدی
پلاستر
(باشرایط دلخواه شما)
نمایشگاه مرکزی : چهارراه امیراکرم
۶۶۶۶۶۱ ، ۶۶۶۶۶۵
۶۶۸۸۳۳-۶۶۸۸۳۲
شعبه گیشا { ۶۳۲۹۱۴ ، ۶۳۱۹۴۲
شعبه باغشاه ۶۶۰۷۷۲
نمایشگاه تجریش ۸۷۴۳۰۲

با ۳ تومان

باروزی سه تومان منزل ومحل کار خود را با بهترین انواع کاغذ دیواری . پرده کرکره موکت و کفپوش تزئین فرمائید نزئینات مارال ۹۷۵۰۱۸

نقدواقساط

پرده‌کرکره با ۵ سال‌ضمانت و کاغذ دیواری با ۱۵ درصد تخفیف موکت و کفپوش‌واف‌اف منزل تزئینات مهران تلفن ـ ۹۳۷۷۶۱

موسسه پیکاسو
کاغذ دیواری‌پرده‌کرکره موکت ونقاشی ساختمان باتخفیف‌کلی ۹۵۱۳۰۱
۱ـ۱۰ ۱ـ ۱۴۰۹

کاغذ دیواری متری ۱۷ ریال موکت نمدی متری ۱۹ تومان‌و انواع تزئینات ساختمان
تلفن ۹۶۰۶۰۵

قالی باف

تولید کننده بهترین موکت‌وتزئینات‌ساختمان با قیمت مناسب
جاده‌قدیم‌شمیران‌ایستگاه‌اودیه
نمایشگاه قالی باف
تلفن ۷۷۷۹۰۵
۱ـ۱۰ آ ـ ۳۳۱۶

تزئینات‌ساحل ۸۴۳۱۹۶
کلیه بنائی رنگ‌امیزی‌ساختمان

موکت و کاغذ دیواری‌وکفپوش نقاشی ساختمان ۷۹۵۹۷۵

پرده‌مکرکره فوری ۷۷۵۷۷۵

درکشوئی فوری ۷۷۵۷۷۵

موکت فوری ۷۷۵۷۷۵

کاغذدیواری فوری ۷۷۵۷۷۵

برای ساختمان شما

پاکتان
انجام کلیه امور نظافتی نقاشی و دکوراسیون ساختمان ۸۳۸۱۷۲ و ۷۵۴۷۵۳

چکه‌سقف
ایزولاسیون پشت‌بام بدون خرابی ، اسفالت‌و قیرگونی ۷۵۰۶۳۴

شرکت نشت‌جو
تشخیص و تعمیرمحل‌فرسودگی لوله‌های آب تلفن ۸۷۷۹۹۲ و ۸۷۷۹۹۳

رابیتز
فروش و نصب سقفهای کاذب صابکو تلفنهای ۸۱ـ۷۶۱۲۸۰

تهیه نقشه‌های ساختمانی نظارت تهیه جواز تفکیك اراضی محاسبات ـ ۹۳۳۰۰۶ـ۷ ۱ـ۴

اسفالت منازل
در اسرع وقت ۹۲۲۰۷۵ آ ـ ۳۳۸۱

آسفالت وعایق
شمیران ـ قلهك ـ تلفن
۸۶۱۳۲۷

تعمیر ـ اسفالت‌ونقاشی ۶۲۵۷۳۲

لوله‌بازکنی

لوله‌بازکنی روزولت شبانه‌روزی ۴۷۱۴۳

لوله‌بازکنی فوری سعدی تلفن ۳۵۵۴۷۲

لوله‌بازکنی ـ لوله‌کشی کولر ـ بنائی و ....
۷۶۰۶۲۷
سازمان فنی جهان

لوله‌بازکنی
سرویس کولر وابکرمکن
تلفن ۸۲۷۴۰۸ دروازه دولت

لوله‌بازکنی ولوله‌کشی مقدم ۹۲۵۳۷۴

لوله بازکنی فوری بکساعته
تلفن ۷۶۵۲۴۴

لوله‌بازکنی تلفن ۶۸۵۹۳۶

تخلیه چاه
تخلیه چاه ، لوله‌بازکنی دروازه‌دولت ۸۲۲۲۸۶

تخلیه‌چاه

۵۳۷۸۱۷ و ۵۳۸۳۲۷
۵۳۴۴۲۲

موسسه فنی ام.پی
تخلیه چاه فاضلاب
تلفن ۵۴۸۶۲۴

تخلیه‌چاه

ولوله بازکنی
تلفن : ۵۳۷۱۸۳

تخلیه‌چاه

ارزان فوری ۹۳۲۸۷۰

تخلیه‌چاه

ولوله بازکنی
تلفن : ۵۳۱۷۰۵

تخلیه‌چاه

لوله بازکنی ولاروبی
تلفن ۵۳۷۸۸۵

تخلیه ولاروبی
تاکف چاه و لوله بازکنی
تلفن ۵۳۸۷۱۵

تخلیه‌چاه

ولوله بازکنی ۵۴۸۱۶۸

تخلیه‌چاه

فوری ارزان ۹۲۳۳۵۹

تخلیه‌چاه

ولوله بازکنی
تلفن : ۵۳۲۵۵۰

تخلیه‌چاه

فوری ارزان ۹۵۰۷۷۷

مرکز مقنی‌وحفر چاه ۹۷۸۴۳۸

گاز

بوتان گاز
BUTANE
قبول سفارشات گاز از ۷ صبح تا ۸ شب
باشماره‌های ۵۹-۹۵۳۰۵۱
صدورکارت‌اشتراك ۳۱۳۱۶۳
سرویس‌وتعمیرات ۲-۳۱۳۱۶۱
دفترمرکزی‌وفروش ۱۵-۳۰۴۷۱۱
شکایات‌گازرسانی ۹۶۲۰۶۰
بوتان

گمشده

باطلاع میرساند

که درتاریخ ۱۷ر۲ر۵۴ درمغازه اینجانب‌واقع‌در خیابان‌سیروس جنب سرای عالم‌شکن یکدسته چك جاری ۱۳۸۴ صادرات میدان مونوی و یک دستمچك جاری ۲۷ پارس سیروس ودو قطعه سند تلفن های ۵۳۴۹۷۴ و ۵۲۳۰۰۵ ومقداری اسناد و شناسنامه بنام سید اسمعیل میرفخرائی‌ودفترچه‌پارس‌پیمین نام سرقت شده تماما ازدرجه اعتبار ساقط است .
آ ـ ۲۰۷۳

کیف دستی‌طوسی‌حاوی‌تعدادی چك و سفته و یک شناسنامه بنام هرمزخیربخش و یکدسته چك بانك عمران درحوالی خیابان فرح مفقودگردیده‌یابنده بتلفنهای ۵۳۱۵۲۰ یا ۵۳۶۸۹۴ تماس بگیرند و پس از تحویل مژدگانی دریافت دارند .
آ ـ ۲۶۰۷

گمشده

چون یک برگ چك فاقدتاریخ ومبلغ بشماره ۹۱۳۴۹ اینجانب محمود کشکولی‌ازحساب‌جاری ۱۸۶۱ شعبه مرکز بانك ایران وژاپن مفقود گردیده است بدینوسیله اعلام میدارم که چك مذبور از درجه اعتبار ساقط بوده و از یابنده تقاضامندم باتلفن ۳۵۰۱۸۴ تماس ومژدگانی دریافت‌دارند
۱ـ۲ آ ـ ۳۳۶۶

۲ برگ چك بشماره های ۰۹۴۱۳۵ و ۰۹۴۱۲۶ هریك بمبلغ سی هزار ریال عهده بانك صادرات شعبه ۲۵ شهریور بنام اینجانب املیا سیحون‌پور و یکبرگ‌چك‌شماره ۰۹۴۰۴۹ عهده بانك صادرات ۲۵ شهریور بمبلغ‌چهل‌هزار ریال بنام ژینا آراکلیان‌مفقود وازدرجه‌اعتبار ساقط است.
آ ـ ۳۳۸۶

دوفقره چك شماره های ـ ۲۸،۸۴۶۵۵۹ و ۲۸،۸۴۶۵۵۸ مربوط بحسابجاری ۱۴۳۳ بانك بازرگانی ایران‌شعبه‌انبار گندم مفقود واز درجه اعتبار ساقط است .
آ ـ ۱۴۳۳۰

کیف مشکی‌رنگ بزرگ‌محتوی تعدادی سند مانکیت ومدارک متفرقه در حوالی خیابان‌ونک مفقود گردیده خواهشمند است درصورت پیداکردن کیف و یا احیانا اسناد ومدارک متفرقه بطور جداگانه درمقابل دریافت مژدگانی به تلفن ۸۴۲۱۷۳ ویا ۳۱۵۳۷۴ اطلاع دهید .

دسته چك شماره ۲۲۸۲ بانك ملی ایران وژاپن شعبه مرکزی که حاوی چند برگ چك‌سفید میباشد مفقود شده واز درجه اعتبار ساقط است .

پیکان شماره ۴۸۱۹۹ تهران‌ج طوسی رنگ مدل۴۸مفقودشده از یابنده تقاضا میشود بمتلفن ۸۷۰۰۲۴ اطلاع داده‌مژدگانی دریافت دارد .
۱ـ۲ آ ـ ۳۴۱۰

دو برگ چك سفیدبدون‌تاریخ ومبلغ وامضاءبشماره ۸۹۵۹۵۲ و ۸۹۵۹۵۳ بانك اصناف‌ایران شعبه مولوی از دسته چك اینجانب سرقت شده است در دست هرکس پیداشودازدرجه اعتبار ساقط است .
عین‌الله خشنابی

گذرنامه شماره ۵۰۸۸۷ صادره کابل (افغانستان) بنام عبدالرشید روزی محمد مفقود شده از یابنده تقاضا میشود بسفارت افغانستان ارسال‌دارد
آ ـ ۳۳۸۵

پیدا شده

یک کیسه نایلن که محتوی‌آن مقداری اجناس خارجی‌میباشد ونام نصراله خیری روی آن نوشته شده پیدا شد لطفا با تلفن ۷۸۲۸۷۳ تماس ودریافت دارید .
آ ـ ۳۳۶۳

دربازکن برقی
اف‌اف‌باکس
بافنل‌مرق اف اف
ساخت آلمان غربی
باگوشی نشکن و مغناطیسی منحصر بفرد
نماینده انحصاری ومرکزپخش ، شرکت کادور میدان ۲۵ شهریور
باتلفنهای : ۸۲۲۳۸۴-۸۲۳۶۹۸-۸۳۱۸۷۷
سفارش دهید تا در اسرع وقت نصب وتحویل گردد .

بیمارستان پاستورنو

استخدام مینماید
پرستار و مامای لیسانسیه لطفا بدفترپرستاری واقع در خیابان بخارست مراجعه نمائید .

اطلاعیه

سازمان نصب سنجاقك

سازمان نصب سنجاقك با در اختیار داشتن کارگران نصاب کاغذ دیواری ـ موکت ـ دیوار پوش ـ پرده کرکره و کف پوش آماده انجام سفارش میباشد .
تلفن ۶۲۱۹۷۶

افراد زیر جهت کار در کرمانشاه جهت کار در یك کارگاه بزرك ساختمانی استخدام میشوند

۱ـ مهندس راه و ساختمان با سابقه حدود ۱۰ سال جهت‌سرپرستی کارگاه
۲ـ نقشه بردار ورزیده
۳ـ مترور با سابقه
۴ـ تکنیسین با سابقه
۵ـ مهندس تاسیسات
۶ـ متخصص بتون ریزی
متقاضیان با راهنمای ۱۳۳ روزنامه اطلاعات مکاتبه نمایند .
۱ـ۳

نیروی دریائی شاهنشاهی

استخدام داوطلب واجد شرایط

نیروی دریائی‌شاهنشاهی برای‌تکمیل کادر درجه‌دار خود ازتاریخ ۱ر۲ر۵۴ تعدادی داوطلب واجد شرایط راجهت طی دوره آموزشگاه های تخصصی درسال ۵۴ استخدام‌و بسرا: آموزش مقدماتی نظامی تخصصی وموفقیت درتحصیل زبان خارجی درایران برای ادامه‌تحصیل بیکی ازکشورهای آمریکا ویا اروپائی اعزام مینماید.
شرایط
۱ـ تابعیت دولت شاهنشاهی ایران
۲ـ دارابودن حداقل گواهینامه سوم‌متوسطه ویا پایان دوره راهنمائی.
۳ـ متدین بیکی‌از ادیان «اسلام، مسیحی، کلیمی ، زرتشتی».
۴ـ حداقل سن ۱۵سال‌تمام وحداکثر ۲۴ سال تمام.
۵ـ موفقیت درآزمایش هوش ،ضمنا آزمایش هوش در تاریخ ۳ر۳ر۵۴ میباشد.
۶ـ داشتن صلاحیت پزشکی «بنابه تشخیص بهداری نیروی دریائی شاهنشاهی ».
۷ـ داوطلبین درصورت حائز بودن شرایط بالا بادردست داشتن آخرین مدرك‌تحصیلی واصل شناسنامه عکس‌دار می توانند جهت‌ثبت‌نام ازتاریخ‌نشراین‌آگهی تا مورخه ۲۰ر۲ر۵۴ به معاونت پرسنلی نیروی دریائی شاهنشاهی واقع درتهران‌ـ فشرآباد خیابان سپهبدزاهدی بالاتراز بیمارستان آپادانا مراجعه نمایند.
م‌الف ۱۵۶۲

برای مدیریت فروش در یکی از فروشگاههای بزرك تهران‌چندنفر خانم باحقوق مکفی ویکنفر سکرتر مسلط به ماشین نویسی فارسی مورد نیاز است .
تلفن ۶۶۹۶۴۵ و ۴۷۸۷۱ و ۴۵۱۰۹

آگهی استخدام راننده پایه یك

کانون پرورش فکری کودکان و نوجوانان جهت‌تکمیل کادر نقلیه‌ی خود به تعدادی راننده پایه یک با شرایط زیر نیازمند است :
۱ـ دارا بودن شرایط عمومی‌استخدام .
۲ـ حداکثر سن ۳۰ سال .
۳ـ دارا بودن گواهینامه‌ی تحصیلات ابتدائی .
واجدین شرایط میتوانند همه روزه از ساعت ۱۴ الی ۱۵ حداکثر تا تاریخ ۲۶ اردیبهشت ماه به قسمت پرسنل کانون مراجعه نمایند .
نشانی : تخت طاووس ـ خیابان جم ـ پلاك ۳۱

انجمن ملی حمایت کودکان افراد زیر را استخدام مینماید :

۱ـ منشی زن با تسلطبه زبان فرانسه وتایپ لاتین ۱ نفر
۲ـ لیسانسیه پرستاری برای خدمت در تهران و ساری ۸نفر
۳ـ لیسانسیه روانشناسی برای خدمت در شهرستان های اصفهان ، اهواز ، زاهدان ، شاهرود ۴نفر
۴ـ مربی موسیقی ۲نفر
۵ـ مربی خیاطی باتحصیلات سه‌ساله هنرستان ۲نفر
۶ـ مربی کاردستی ۲نفر
۷ـ کارمند اداری باحداقل تحصیلات سوم متوسطه ۶نفر
۸ـ راننده پایه دو همگانی ۴نفر
۹ـ عده‌ای دوشیزه یا بانو بعنوان مادر خوانده با حداقل تحصیلات ششم ابتدائی ۲نفر
۱۰ـ سرایدارمرد با تحصیلات ششم ابتدائی ۲نفر
داوطلبان میتوانند بواحد پرسنل انجمن واقع در اوین انتهای خیابان دانشگاه ملی مراجعه نمایند

تخلیه‌چاه‌فاضلاب

تخلیه چاه فاضلاب و توالت و سپتیك تانك وفوسپتیك و ساختمان آنها و کانال کشی وحفر چاه با دستگاه موتوری ـ لوله‌بازکنی
شرکت ایران شوشتر تلفن :
۸۲۹۵۵۶-۸۳۰۷۲۲

آگهی استخدام

موسسه سردار افخمی و نقشه‌کش استراکچر احتیاج به تعدادی مترور باسابقه دارد . تلفن ۶۸۱۳۳۷ـ۹

پرسکار ـ فارس کار

بتعدادی پرسکار و فارسکار با تجربه‌نیازمندیم کسانیکه موانع استخدامی ندارند به آدرس‌خیابان شاه عباس کبیر نبش خیابان جم ـ شماره ۷۷ گروه صنعتی شیراز بعداز ظهر ها مراجعه‌نمایند.

Situation Vacant

WANTED MALE/FEMALE TO ASSIST ENGLISH INTO FARSI TRANSLATION MUST KNOW GOOD FARSI AND LITTLE ENGLISH FOR A LARGE INDUSTRIAL ORGANISATION FARSI TYPING AND FILING NECESSARY. TRANSPORT PROVIDED. EXCELLENT OPPORTUNITY FOR A PERSON DESIRING TO IMPROVE ENGLISH. PHONE HAKIM 549448, 548449.

کارخانه لاستیك سازی بی‌اف.گودریچ ایران

کارگر ساده با مشخصات زیر استخدام مینماید:
۱ـ داشتن مدرك تحصیلی ششم ابتدائی
۲ـ داشتن معافی غیر پزشکی‌ویا برك خاتمه‌خدمت
۳ـ قوی‌البنیه و سالم
داوطلبان به کارگزینی کارخانه واقع در کیلومتر ۱۲ جاده ساوه مراجعه نمایند .

استخدام ماشین‌نویس

الیاف ، شرکت سهامی‌عام‌به یك نفر(دوشیزه یا بانوی) ماشین‌نویس فارسی و لاتین که‌به‌زبان انگلیسی آشنائی داشته باشد نیازمند است. متقاضیان میتوانند از ساعت ۷ الی ۱۵ به نشانی خیابان فردوسی مقابل صندوق پس‌اندازبانك‌ملی ساختمان آفتاب شرق طبقه چهارم خانم بابایان مراجعه نمایند .
۱ـ۳

استخدام دارندگان مدرك دیپلم وسیکل

اشخاص واجد شرایط زیر برای کار در محل کارخانه داروئی بطور تمام وقت استخدام می شوند . (کار ۵روز در هفته)
۱ـ چند نفر دیپلم کامل متوسطه با داشتن گواهینامه رانندگی
۲ـ چند نفر دارنده مدرك سیکل متوسطه
داشتن برك انجام خدمت نظام وظیفه و یا معافی‌ضروری است لطفا از ساعت ۸صبح الی ۶ بعداز ظهر به آدرس دوبار جاده مخصوص کرج کیلومتر ۲۲ روبروی کارخانه ژیان‌مراجعه‌نمایند.

مستغلاتی در بهترین نقطه شهر بمساحت ۷۲۰ متر و یك رستوران و یك خشکشوئی با موقعیت و فروش بسیار عالی یکجا بفروش میرسد . از ۹ صبح الی ۱۲ و بعداز ظهرها ازساعت ۴ الی ۷ با تلفن ۹۴۰۷۳۵ تماس بگیرند

یکنفر مرد مترجم انگلیسی که سوابق‌وتسلط کامل به امور واردات و بانکی و گمرکی‌هم‌داشته باشد برای تمام وقت مورد احتیاج است .
از داوطلبان خواهشمند است نام و آدرس‌و سن و سوابق کار خود را به شماره ۱۳۹ روزنامه اطلاعات بنویسند ،
۱ـ۲

شرکت‌سهامی نوسازی تهران استخدام میکند

تعدادی کارمند زن و مرد با شرایط زیر برای کار در تهران
۱ـ حسابدار با مدرك لیسانس حداقل ۴سال سابقه کار حداکثر سن ۳۰ سال .
۲ـ سندنویس با مدرك دیپلم حداقل ۷سال سابقه کار حداکثر سن ۳۰ سال .
۳ـ دفتر کل و روزنامه نویس با مدرك دیپلم حداقل ۵ سال سابقه کار حداکثر سن۳۵سال.
۴ـ دفتر معین نویس با مدرك دیپلم حداقل ۵ سال سابقه کار حداکثر سن ۳۰ سال .
واجدین شرایط با دردست داشتن مدارك از ساعت ۸ صبح الی ۵ بعداز ظهر شنبه تا چهار شنبه به‌دفتر مرکزی شرکت (خیابان تخت‌جمشید ـ خیابان ملك‌الشعراء بهار ـ شماره ۱۵) مراجعه نمایند .
۱ـ۲

GEVAERT
محصولات عکاسی اگفا گورت
AGFA-GEVAERT

Die Afga-Gevaert-Vertretung im Iran
HAMAZASB MARTIN & CO.
Avenue Roosevelt
Koutche Nodjoumi
Teheran
sucht zum sofortigen Eintritt
1 Offset-Drucker
Der gesuchte Herr sollte
1.) iranische Nationalitaet besitzen
2.) PKW-Fuerhrerschein haben
3.) den Militaerdienst abgeleistet haben bzw. freigestellt sein
Nach gruendlicher Einarbeitung in unsere Materialien durch unsere Lieferfirmen in Europa soll der Sinsatz als Verkaeufer in Teheran erfolgen.
Bewerber nehmen bitte ersten Kontakt auf mit Frau Moussavi, Tel 828566.

خانه‌شمارا بخارجیان اجاره‌میدهیم

سازمان نیازمندیهای خارجیان
خانه‌شمارا اجاره میدهد
۸۲۳۱۵۵ ۸۲۳۹۳۹
۸۳۸۱۰۶

مؤسسه نیازمندیهای خارجیان
خانه بخارجیان اجاره میدهد
۸۳۰۰۸۱-۸۳۰۰۸۲
۸۲۱۸۱۱-۸۲۱۷۲۳
۳۶۱ تخت جمشید مقابل سفارت آمریکا

پیشتاز
پیشتاز اجاره به‌خارجیان
۳۱۷۷۴۲

مؤسسه امپایر ۷۷۷۵۰۰
خانه بخارجیان اجاره میدهد
۷۷۸۹۵۵-۷۷۲۲۲۲

آژانس نامبروان
No1 AGENCY
مرکز اجاره بخارجیان
846163-856174

مؤسسه امور خارجیان
مرکز اجاره تخت جمشید جنب بار ۵۰۳
۷۵۱۷۸۲-۷۵۲۳۵۸

۲۴ ساعته
سازمان نیازمندیهای مابین المللی
اجاره بخارجیان
۷۷۸۷۹۹
۷۷۹۱۱۸

سازمان مسکن پارس
مرکز ۸۵۳۸۵۳
۸۴۸۴۲۴
اجاره ۸۵۷۵۸۵
بخارجیان

شرکت سلحشور
باکرد مجهز خوشی خلی سریع اجاره بخارجیان
۶۳۳۶۷۳ ، ۶۳۷۴۵۵

مؤسسه ظفر ۷۷۷۷۴۶
خانه بخارجیان اجاره میدهد
۷۷۸۶۰۰-۷۷۸۵۸۹

۸۲۵۱۲۰-۸۲۹۷۶۶
سازمان کورش
اجاره منازل بخارجیان

مورد نیاز طبقه اول‌یاویلاجهت اجاره بخارجیان ۸۴۹۶۲۵
آ ـ ۳۷۶۸

آژانس بین‌الملل
به خارجیان هر نوع مستغلات شما را اجاره میدهد ۳ـ۲ـ۸۳۰۸۴۱

تهیه مسکن کورش
درکوتاهترین مدت منزل شمارا بخارجیان اجاره میدهیم
۸۴۷۹۸۲ و ۸۵۳۷۳۶

آژانس سی ـ اند ـ ار
اجاره‌بخارجیان ۸۴۹۶۲۵

شرکت بزرگ تولیدی

جهت تکمیل کادر قسمت واردات خود یکنفر را با مشخصات زیر با حقوق مکفی استخدام مینماید .
۱ـ آشنائی کامل بزبان انگلیسی
۲ـ سابقه کار در امور وارداتی
۳ـ حداقل تحصیلات دیپلم متوسطه
داوطلبان با تلفن ۸۳۷۸۳۷ و یا صندوق‌پستی ۱۱۱۷ـ۱۱ تماس حاصل فرمایند .
۱ـ۲

ویژه روز ملی چک اسلواکی

مقام بین‌المللی اقتصاد چک اسلواکی

چک‌اسلواکی قبل ازجنگ‌جهانی دوم نیزیکی ازکشورهای پیشرفته جهان درزمینه صنعت‌و تکنولوژی بشمار میرفت. با اینحال، گرچه اقتصاد چکسلواکی درآن‌وقت بخاطر سطح نسبتا بالای تولید کالاهای مصرفی صادراتی شهرت‌داشت ،اما درعوض تولیدات شاخه های‌صنایع مهم آن ازقبیل‌مصنوعات برقی وتولید موادخام ومصالح دیگر ودر رشته صنایع مهندسی وماشین‌سازی دارای سطحی‌نسبتا نازل بود، بطوری‌که اقتصاد کشور تحت تاثیر نوسانات بازار های جهان قرار میگرفت‌و از گزند بحرانهای ممالکی که‌اقتصاد غیر سوسیالیستی داشتند آسیب میدید.

پیش‌از جنگ تولید سرانه کالاهای اساسی مانند ذغال سنگ، فولاد،برق وسیمان درسطحی‌دوتاسه بار پائین‌تراز سطوح تولیدسرانه همین اقلام درکشور های بلژیک ـ آلمان ویاانگلستان قرار داشت. رشدتولید صنعتی دارای انسجام‌وهماهنگی نبودو تحت تاثیر بحرانهای اقتصادی دچار اختلال میگردید.

درکشاورزی ورشته‌های دیگراقتصاد، چک‌اسلواکی دارای مقامی پائین‌تر از بسیاری ممالک اروپایی بود ودرسطح های مادی ومعنوی زندگی‌مردم‌اختلافات وتفاوتهای فاحش به‌چشم میخورد.

اماتوسعه برنامه‌ای اقتصادچک‌اسلواکی ازسال ۱۹۴۵ ببعد که آزادی خودرا بازیافت به‌استحکام و بهبود اقتصاد ملی این‌کشور در مقیاس بین‌المللی منجرگردید.

رشد نیروهای تولید همراه باتحکیم روابط تولیدی جدید و بسط همکاریهای بین‌المللی ـ مخصوصادر چارچوب ترتیبات«شورای کمک‌های متقابل اقتصادی» ـ توسعه‌ای نسبتا پرتحرک وعموماموزون رابرای اقتصاد چک‌اسلواکی تضمین کردوشرایط مناسبی بوجود آورد تابرآوردن همه‌جانبه نیاز های حیاتی مردم‌کشور امکان پذیر گردد.

رشدپرتحرک اقتصادچک‌اسلواکی رامیتوان به‌ویژه درارقام و آمار های مربوط به‌افزایش درآمد ملی ومقایسه آن‌با ارقام‌مربوطه بین‌المللی ارزیابی کرد. درحالیکه از ۱۹۵۱ تا۱۹۷۳ درآمد ملی در کشورهای صنعتی باختری تنها۲ر۸ بار افزایش یافته است ،در چک‌اسلواکی طی همان مدت درآمد ملی به ۷ر۳ برابر افزایش یافته و این‌اندازه افزایش ، بعنوان مثال ازمقادیر رشد درآمد ملی در فرانسه یا انگلستان‌ویا ایالات متحده امریکا بیشتر بوده‌است. ام ازاین همچشمگیرتر رشدی‌است که‌در تولیدات صنعتی چک‌اسلواکی حاصل شده‌است ،درکشورهای باختری‌که ازنظر توسعه صنعتی پیشرفته هستند من‌حیث‌المجموع تولیدات صنعتی از ۱۹۵۰ تا۱۹۷۳ تنها ۴ر۳ برابر رشد کردو حال‌آنکه رقم نشان دهنده رشدتولیدات صنعتی درچک‌اسلواکی درهمان مدت به ۹ر۵ برابر رسیده است . چنین آهنگ پرشتابی از رشدو توسعه سریع‌تراز آهنگ رشدصنعتی دربسیاری ازممالک صنعتی باختری بوده‌است‌که آلمان فدرال وفرانسه وانگلستان وآمریکا وبسیاری دیگراز کشورهای باختری راکه‌ازنظر صنعتی به‌درجات بالای پیشرفت رسیده‌اند باید ازآن‌جمله به‌حساب آورد.

امروزه چک‌اسلواکی وجمهوری دمکراتیک آلمان «شرقی»از نظر توسعه صنعتی ازپیشرفته ترین‌کشورهای گروه بازار مشترک اروپای شرقی شناخته میشوندورفته‌رفته از نظر ابعاد تولیدات‌صنعتی به‌پیشرفته ترین کشورهای باختری میرسند .صنایع چک‌اسلواکی‌به تنهایی درحدود ۵ر۱ درصد از مجموع فرآورده های صنعتی جهان را تولید میکندو هرگاه این ظرفیت عظیم رادرتعداد جمعیت منرشکن کنیم معلوم خواهدشدکه شاخص تولید صنعتی‌سرانه‌در چکسلواکی چهار برابر متوسط شاخصی‌است که‌تولید سرانه صنعتی رادرمقیاس جهانی نشان میدهد.

بهرحال چک‌اسلواکی بعداز جنگ دوم‌جهانی درصنایع‌مهندسی‌و ماشین‌سازی نیز به‌نتایج مطلوب‌تری در مقایسه با وضع گذشته‌اش رسید.

برخلاف چک‌اسلواکی بسیاری ازکشورهای باصطلاح کوچک که دارای تولیدات صنعتی سنتی بودند نتوانستند وضع خودرا در جهان حفظ‌کنند.

بعنوان مثال دربلژیک وهلندو اطریش وسوئد سهم تولیدات صنعتی به‌نسبت درصدی آن درتولیدات جهانی در مقایسه باقبل‌از جنگ دوم‌جهانی تنزل‌یافت . اماچک‌اسلواکی مقام جهانی خودرا در تولید بسیاری ازاقلام کالاهای صنعتی بهبود بخشید.

سهم چک‌اسلواکی در تولید جهانی محصولات عمده صنعتی‌در سالهای ۱۹۵۰ و ۱۹۷۳ به قرار زیر بوده‌است :

کالا	۱۹۵۰ ٪	۱۹۷۳ ٪	تولیدمطلق درچکسلواکی در ۱۹۷۳
ذغال‌سنگ‌سیاه	۲ر۱	۳ر۱	۷ر۲۷ میلیون‌تن
ذغال‌سنگ‌قهوه‌ای	۲ر۷	۱۰	۲ر۷۸ میلیون‌تن
چدن	۵ر۱	۷ر۱	۵ر۸ میلیون‌تن
فولادخام	۶ر۱	۹ر۱	۲ر۲۳ میلیون‌تن
اتومبیل‌سواری	۳ر۰	۵ر۰	۱۶۴۵۰۰ دستگاه
کامیون	۳ر۰	۴ر۰	۲۸۴۰۰ دستگاه
گودهای‌معدنی	۷ر۰	۹ر۰	۶۸۷۰۰۰ تن

مقام جهانی چک‌اسلواکی در تولید ذغال‌سنگ قهوه‌ای چهارم ، در تولید ذغال‌سنگ سیاه دهم ودرتولید فولاد خام دوازدهم است.

در مقیاس سرانه تولیدات صنعتی در چک‌اسلواکی مخصوصا در رشته‌های تولید برخی از صنایع مهم و اساسی از آنچه کمگفته شدباز هم بیشتربهبود یافت. در تولید سرانه ذغال سنگ سیاه چک‌اسلواکی از مقام نهم به مقام هفتم جهانی پیشرفت کرد و در تولید سرانه ذغال سنگ قهوه‌ای هنوز هم بعداز جمهوری دمکراتیک آلمان درمقام دوم قرار گرفته‌است. درتولید سرانه‌فولاد چک‌اسلواکی در سالهای دهه ۱۹۶۰ برکشور آمریکا نیز پیشی گرفت و درحال حاضر در این زمینه دارای مقام چهارم جهانی است و تنها ازبلژیک و لوگزامبورگ و ژاپن عقب‌تر است .

در چک‌اسلواکی نیزمانند دیگرکشورهای پیشرفته صنعتی‌توسعه صنایع اساسی ازقبیل رشته‌های مهندسی و ماشین‌سازی و شیمیائی و صنایع برقی سریع‌تر بوده است. بااینحال سهم کلی این رشته‌ها از کل تولیدات صنعتی چک‌اسلواکی هنوز در مقایسه با جمهوری دمکراتیک آلمان وبرخی از کشورهای پیشرفته باختری در سطح نازل‌تری قرار دارد.

ارقام زیر سهم شاخه‌های منتخبی از صنایع چک‌اسلواکی را در کل تولیدات صنعتی در ۱۹۷۲ نشان میدهد :

شاخه صنعتی	چک‌اسلواکی	جمهوری دمکراتیک آلمان	فرانسه	آلمان غربی	انگلستان
صنایع‌برق وحرارتی	۲ر۸	۲ر۹	۵ر۸	۵ر۸	۱۰ر۳
ماشین‌سازی ومحصولات‌فلزی	۲۸ر۹	۳۳ر۷	۳۷ر۱	۳۰ر۶	۳۵ر۶ (۱)
صنایع‌شیمیائی- پنبه‌نسوز و لاستیک‌سازی	۷ر۵	۱۰ر۹	۱۴ر۱	۱۹ر۵	۹ر۶ (۲)

(۱) ـ تولید گاز نیز به حساب آمده است .
(۲) ـ منهای تولیدالیاف شیمیائی

رشد تولیدات کشاورزی نیز در چک‌اسلواکی موفقیت‌های قابل توجهی بدست آورده است. طی نخستین سالهای بعداز جنگ جهانی سطح رشد تولیدات کشاورزی در چک‌اسلواکی از سطح متوسط جهانی نازل‌تر بود اما در این وضع در نیمه دوم سال‌های دهه ۱۹۶۰ دگرگونی وسیعی پدید آمد. امروزه از برکت بکاربستن روشهای تولید در ابعاد بزرگ ـ آهنگ رشد تولیدات کشاورزی در چک‌اسلواکی در مقایسه با آنچه که در کشورهای مهم به چشم می‌خورد سریع‌تر است و درعین‌حال در ردیف نخستین کشورهای سوسیالیست اروپای شرقی نیز قرار گرفته است .

در جدول زیر شاخص تولید کشاورزی چک‌اسلواکی باشاخص های تولیدات کشاورزی در کشورهای دیگر در فاصله ۱۹۶۱ تا ۱۹۶۵ (به نسبت درصدی) مقایسه شده است :

کشورها	شاخص	کشورها	شاخص
چک‌اسلواکی	۱۳۴	بلژیک	۱۲۰
مجارستان	۱۳۰	دانمارک	۹۸
جمهوری‌دمکراتیک‌آلمان	۱۳۳	فرانسه	۱۲۵
لهستان	۱۳۲	هلند	۱۳۷
اتحاد شوروی	۱۲۸	آلمان غربی	۱۱۸

در حال‌حاضر چک‌اسلواکی از نظر تولید سرانه محصولات مهم کشاورزی در ردیف پیشرفته‌ترین کشورهای جهان قرار گرفته است. در مقایسه باشاخص تولید سرانه متوسط محصولات کشاورزی در مقیاس جهانی ـ شاخص مربوط به چک‌اسلواکی در تولید سیب زمینی ۴بار ـ در تولید شیر ۳بار و در تولید تخم‌مرغ تقریبا دوبار بزرگتر است . یکی دیگر از دلایلی که نشان‌دهنده سطح رشد یابنده تولیدات کشاورزی در چک‌اسلواکی است میزان برداشت محصول از هر هکتار زمین است. در این زمینه مقام چک‌اسلواکی با مقام‌های ممالکی که دارای بالاترین درجات رشد تولیدات کشاورزی هستند فاصله‌ای ناچیز دارد . بعنوان مثال در ۱۹۷۳ میزان برداشت گندم ازهر هکتار در چک‌اسلواکی بطور متوسط ۶ر۳۷ کینتال بود و این رقم ۲ر۲ برابر رقم مربوط به قبل از جنگ دوم جهانی است .

بااینحال ناگفته نباید گذاشت که میزان برداشت محصول از هر هکتار زمین در بعضی ازکشورهای دیگر از آنچه که برای چک‌اسلواکی ذکر کردیم بیشتر است. بعنوان‌مثال در جمهوری دمکراتیک آلمان ازهرهکتار زمین زیرکشت گندم ۱ر۴۴ کینتال ـ در فرانسه ۲ر۴۵ کینتال ـ و در جمهوری فدرال آلمان (غربی) ۶ر۴۴ کینتال برداشت میشود . از این مقایسه میتوان نتیجه‌گیری کرد که در کشاورزی چک‌اسلواکی هنوز ذخایر و فرصت‌های بیشتری‌برای رشد تولیدات کشاورزی وجود دارد و در آینده با برداشت‌محصول بیشتر از هر هکتار زمین میتوان مقام چک‌اسلواکی را تاسطح مقام های پیشرفته‌ترین ممالک دنیا بالا برد.

رشد پرتحرک اقتصاد چک‌اسلواکی در پرتو پیشرفت‌هایی که بصورت افزایش فرصت‌های اشتغال ودرجات بالاتر بهره‌برداری از منابع و همچنین از طریق سرمایه‌گذاریهای بزرگ و روزافزون در سازندگی و از برکت کاربرد موفقیت‌آمیز ثمراتی که ازترقیات علمی‌و فنی بدست می‌آید جامه‌عمل پوشیده است .

در ۱۹ جون ۱۹۷۰ آقای هوشنگ انصاری وزیر اقتصاد(وقت) باآقای لوبومیـراشتروگال نخست‌وزیر چکسلواکی ملاقات ودرموردهمکاری های بازرگانی گفتگو کرد . آقای آندره بارچاک وزیر تجارت‌خارجی چکسلواکی نیز در عکس دیده می‌شود .

در ۱۹ اکتبر۱۹۷۴ آقای فریدون مهدوی وزیر بازرگانی با آقـای لوبومیـراشتروگال نخست‌وزیر چکسلواکی ملاقات و گفتگو کرد.

همکاریهای ایران وچک اسلواکی

روابط میان دولت شاهنشاهی ایران و جمهوری چکسلواکی سنتی طولانی دارد . تماس‌های دیپلماتیک رسمی میان دوکشور در ۱۹۲۷ برقرار شد . یکی از مهمترین اسنادی که به مبنای پیمان‌های دیگر میان ایران و چک‌اسلواکی تبدیل‌گردید وهنوزهم ارزنده و معتبر است پیمان دوستی دوکشور است که در اکتبر ۱۹۳۰ به امضارسید . درفاصله میان جنگهای اول ودوم جهانی که بخش بزرگی ازآن همزمان بادوران سلطنت‌رضاشاه کبیر بود ، چک‌اسلواکی در ساختمان و پی‌ریزی اقتصاد ایران شرکت کرد.

موسسات چک‌اسلواکی در ایران‌به ایجاد کارخانه های قند ودخانیات و ارد وسینو وکارخانه های نساجی وشیروگاه‌های برق وساختمانهای اداری و پل و جاده‌ها وغیره اقدام کردند . بازرگانی میان دو کشور نیز دایما رشد کرد . صادرات چک‌اسلواکی به ایران اساسا شامل ماشین‌آلات بوده و چک‌اسلواکی یکی از مهمترین‌عرضه‌کنندگان کالاهای سرمایه‌ای و صنعتی به ایران به شمار رفته است . ایران متقابلا به چک‌اسلواکی پنبه و خشکبار و فرش ومواد معدنی‌صادرکرده است کارخانجات اشکودا در میان موسسات چک‌اسلواکی عمده‌ترین صادرکنندگان ماشین‌آلات و تجهیزات به ایران بوده‌اند از طرف موسسه مذکور شعبه‌ای در ایران دایر شد ودر ۱۹۳۵ شرکت بازرگانی‌ایران وچک‌اسلواکی تاسیس گردید .

بسیاری دیگر از موسسات چک‌اسلواکی‌از مدتها قبل در ایران نمایندگی داشته‌اند . کارشناسان رشته‌های مختلف‌ازچک‌اسلواکی به تعداد زیاد و باعناوین مختلف از قبیل تکنیسین‌ها سرکارگران- مهندسان -مربیان سازمانهای دولتی ـ پزشکان ـ اقتصاددانان و معماران به ایران آمده ودر این کشور کار کرده‌اند .

بعدازجنگ دوم جهانی روابط ایران و چک‌اسلواکی باردیگر گسترش یافت . در ۱۹۵۲ یک قرارداد پرداخت و تسویه بین دو کشور به امضا رسید و در۱۹۶۲ هیئت نمایندگی سیاسی چک‌اسلواکی در ایران به سطح سفارت‌ارتقایافت . تاکنون بسیاری از شخصیتهای عالیمقام ایرانی واز آن‌جمله والاحضرت شاهدخت اشرف پهلوی والاحضرت شاهپورعبدالرضاپهلوی- رئیس هیئت‌مدیره شرکت ملی نفت ایران- روسای مجالس شورواوسنا ـ وزیراقتصاد- وزیر کشاورزی و شهردارن تهران ـ اصفهان و تبریز از چک‌اسلواکی دیدن کرده‌اند .

اما فراموش نشدنی‌ترین ودرخشان‌ترین رویدادها درتاریخ مراودات‌رهبران‌دوکشور دیداری بودکه‌شاهنشاه آریامهروعیاحضرت شهبانوی ایران از ۲۲ تا۲۷ مه ۱۹۶۷ از چک‌اسلواکی انجام دادند . این دیدار به بسط همه‌جانبه روابط ایران و چک‌اسلواکی کمک شایانی کرد . درجریان همان دیدار بود که یک موافقتنامه همکاریهای فرهنگی نیز میان دو کشور به‌امضاء رسید و درزمینه بهبودحمل‌ونقل‌هوایی ایران‌وچک‌اسلواکی نیز قراردادی بسته شد. در پائیز همان سال میان پراگ وتهران خط مستقیم‌پرواز های هوایی دایر گردید.

واقعه دیگری که در روابط کشور های ما به‌همان‌اندازه اهمیت داشت‌که‌دیدار رسمی ژنرال لودویک‌اسواپودا رئیس جمهوری سوسیالیستی چک‌اسلواکی از ایران بود که از ۲۴ تا ۲۹ نوامبر ۱۹۶۹ بدعوت شاهنشاه آریامهر صورت گرفت. در جریان مذاکرات رهبران دوکشورابراز اطمینان شد که‌همکاریها ی سنتی دوجانبه ایران و چک‌اسلواکی در تمام زمینه‌ها که مخصوصا طی سالهای اخیر پیشرفتی نویدبخش داشته‌است بیش‌ازپیش گسترش خواهدیافت. دراین زمینه دومین دیداری همکه بوسیله رئیس جمهوری‌سوسیالیستی چک‌اسلواکی در ۱۹۷۱ بمناسبت برگزاری جشنهای دوهزار و پانصدمین‌سال بنیان‌گزاری شاهنشاهی‌ایران‌صورت گرفت‌بنوبه خود شایان ذکر است.

درج متعالی رشد صنعتی در هر دو کشور چک‌اسلواکی و ایران و رشد سریع اقتصادی ایران و بهره‌مند بودن آن از ثروت عظیم منابع معدنی و طبیعی و خصوصا نفت خام و گاز طبیعی و توسعه صنعت پتروشیمی ایران که طی سالهای‌آینده مقادیرقابل ملاحظه‌ای‌مشتقات سولفور گاز طبیعی و «پی ـ وی ـ سی» و فسفات و اوره و گازمایع ومحصولات دیگر تولید خواهد کرد ـ و سرشاربودن معادن سنگ آهن و فلزات غیرآهنی از قبیل مس و روی و قلع و معدنیات دیگر و سرعت فزاینده آهنگ رشد صنعتی ایران در جریان اجرای برنامه پنجم و انبوه امکانات و فرصت‌های بی‌شماری که این توسعه سریع و عظیم بوجود خواهد آورد ـ همه و همه زمینه‌های بسیار امیدبخشی است که به‌ایران و جمهوری سوسیالیستی چک‌اسلواکی مجال خواهد داد تا همکاریهای ثمربخش خود را تا عالی‌ترین سطح‌های ممکن اعتلا بخشند.

نوشته : یان مالی

اقتصادچک اسلواکی درسی سال گذشته

از ممالک پیشرفته صنعتی . چک اسلواکی اولین کشوری‌بود که بلافاصله پس از جنگ دوم جهانی شاخه‌های اصلی اقتصاد خود را ملی کرد و تدریجا تمام شعبات دیگر اقتصاد ملی را سوسیالیستی نمود . امروز تنها درحدود یک‌درصد از جمعیت چک‌اسلواکی در خارج از بخش سوسیالیستی اقتصاد ملی قرار گرفته‌اند که بطور عمده تنها از کشاورزان کوچک و متوسط ـ انحالی تشکیل میشود که بطور خصوصی و انفرادی در مناطق کوهستانی و یا نیمه کوهستانی بکار و زندگی اشتغال دارند .

بیلان تحولات ۳۰ سال گذشته نشان میدهد که این دگرگونی‌ها ایجاد کننده شرایط بنیانی برای توسعه همه‌جانبه اقتصاد بوده است همچنین تجارب‌چک‌اسلواکی عملا ثابت میکند که سوسیالیسم برای ممالکی که از نظر اقتصادی پیشرفته باشند بهیچوجه مناسب نمی‌باشد امتیازهای سوسیالیسم امروز به‌ویژه هنگامی قابل‌ملاحظه است که بیاد آوریم کشور چک‌اسلواکی توانسته است توسعه‌پر تحرک رشد اقتصادی خود رادر زمانی که بسیاری از ممالک دستخوش بحرانهای‌فاحش‌هستند حفظ نماید .

در مقایسه با ۱۹۳۷ ، یعنی آخرین سال عادی قبل از جنگ دوم جهانی درآمد ملی تاکنون ۴ر۶برابر ـ تولیدات صنعتی۳ر۹ برابر و تولید کشاورزی تا۱۹۵۴ به میزان دوپنجم افزایش یافته است. در ۱۹۷۴ کل درآمد ملی به ۳۸۵ر۰۰۰ میلیون کرون‌رسید و بعبارت دیگر درآمد سرانه به ۲۶ هزار کرون بالغ گردید .

ارزش سرمایه‌گذاریهای اساسی در همین سال ۱ر۸۵۰ر۰۰۰کرون ـ یعنی ۲ر۸ مرتبه بیش از رقم مربوط به ۱۹۳۷ بود . این‌ارقام نشان میدهند که آهنگی ی تحرک توسعه اقتصادی درچک‌اسلواکی من‌حیث‌المجموع سریع‌تر ازآهنگ رشد کشورهای صنعتی پیشرفته باختری بوده و چک‌اسلواکی به این ترتیب موضع خودرادرمیان کشورهای‌پیشرفته‌جهان‌نیرومندتر کرده است . از ۱۹۶۰ تا۱۹۷۳ درآمد ملی‌ناخالص چک‌اسلواکی به میزان ۲۶۹ درصد افزایش یافت و این رقم رابابد با نرخ رشد کشورهای پیشرفته باختری که‌طی همان مدت‌از ۱۸۲ درصد تجاوز نکرده است مورد مقایسه قرار داد .

عظیم‌ترین مورد رشد ظرفیت اقتصادی چک‌اسلواکی بعد از جنگ در قلمرو تولید صنعتی تحقق یافت . گرچه قبل ازجنگ دوم جهانی نیز چک‌اسلواکی کشوری بود که از نظرصنعتی پیشرفته بشمار میرفت ، ولی حجم تولیدات صنعتی‌آن امروزه درسطحی قرار دارد که ۹ر۳ مرتبه از آنچه‌که در ۱۹۳۷وجود داشت متعالی‌تر است .

چک‌اسلواکی امروز در کمتر از سه هفته به همان اندازه‌کالا وخدمات تولید میکند که درطول تمام سال ۱۹۳۷ تولید کرده است .

در ۱۹۷۴ ، چک‌اسلواکی که کشوری نسبتا کوچک است (۱۲۷۸۷۷ کیلومتر مربع‌مساحت و ۱۴ر۷ میلیون جمعیت دارد) ۱۳ر۶ میلیون تن فولاد ، ۸ر۹ میلیون تن چدن ، ۹ میلیون‌تن سیمان، ۵۶ر۰۰۰میلیون کیلووات برق و ۱۱۰ میلیون‌تن ذغال‌سنگ تولید کرده است . این آماربدون تردید نشان‌دهنده مقادیر شایان توجهی از تولید محصولات اساسی هستند که وقتی برمبنای ترتیبات سرانه محاسبه شوند مقام چک‌اسلواکی را در طراز پیشرفته‌ترین ممالک جهان قرار میدهند . از این نقطه‌نظر چک‌اسلواکی ازلحاظ تولیدفولاد درمقام چهارم ، تولید چدن در مقام پنجم و تولید ذغال سنگ در مقام دوم جهانی قرار میگیرد. در زمینه تولید سرانه نیروی برق‌چک‌اسلواکی بعنوان‌ممثل‌کشور هایی مانند فرانسه و ایتالیا را پشت‌سر گذاشته‌است .

درزمینه‌تولید سرانه‌محصولات صنعتی بصورت کلی مقام چک‌اسلواکی چهار بار برتر از سطحی است‌که شاخص متوسط تولید سرانه صنعتی در سراسر جهان را مشخص میکند.

همگام با افزایش آهنگ‌تولید، چک‌اسلواکی در ساختمان و زیربنای صنعت‌خود نیزتغییرات اساسی بوجود آورده و درتمام قلمرو کشور به ایجاد هماهنگی صنعتی توفیق یافته است. شاخه ماشین‌سازی و مهندسی که تقریبا ۳۰۰درصد ازمجموع‌تولید صنعتی کشور را دربر میگیرد تبدیل به شاخه اصلی اقتصاد چک‌اسلواکی شده است. سریع‌ترین نرخ رشد متعلق به بخش شیمیائی است ، گرچه سهم آن‌در مجموع تولیدات صنعتی که در

بقیه درصفحه ۱۷

پیام سفیر کبیر چک اسلواکی در تهران

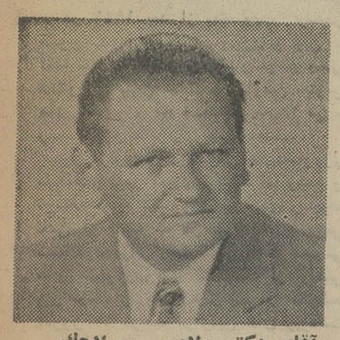

آقای دکتر ولادیمیر پولاچک

امسال برای مامصادف باسالگردبزرگی است.از شکست فاشیسم دراروپا وایجاد جمهوری چکسلواکی «نهم مه ۱۹۴۵»تاکنون ۳۰سال گذشته است. درروز های فراموش نشدنی اول‌ماه‌مه هرسال مردم‌چکسلواکی یادفداکاری های بزرگی‌راکه‌مردم شوروی‌و ملت‌های سایر ممالک جهان درنبرد برضدفاشیسم تحمل‌کردند گرامی میدارند.

ملت چک‌اسلواکی درروزهای شوم مونیخ در ۱۹۳۹ قربانی متحدین باختری خودقرار گرفت. اما هرگزتن به‌قبول خفت‌ازدست‌دادن‌استقلال خود و یا تحمل اشغال ددمنشانه کشورش بوسیله نیرو های نازی که هدفشان نابود کردن‌ملت‌مابود نداد. به‌همان شیوه‌که مردم «اسلواک»درقیام ملی ۲۹ اوت ۱۹۴۴ برضد ارتش‌های نازی قیام‌کردند ،ملت‌چک نیز با تحکیم بخشیدن به‌مقاومت مسلحانه درماه های بهاری ۱۹۴۵ بروشنی نیروی پایداری خود را در برابر اشغالگران فاشیست به منصه ظهوررساند.

شکست سپاهیان فاشیست درقلمروچکسلواکی ـجنگ دوم جهانی را دراروپا که دهشتناکترین جنگ تاریخ‌بشر بودو برای‌ملل اروپایی و خصوصا برای ملت شوروی به قیمت تحمل‌فداکاریهای فراموش‌نشدنی تمام شدـبطورنهایی پایان‌داد.

سالهای بعداز جنگ به‌معنای آغاز عصر جدیدی درتاریخ ملت‌های چک‌اسلواکی است.

امروز بعد از ۳۰سال مامیتوانیم‌باغرور و مباهات بیلانی از کامیابیهای خودراارائه دهیم.

چک‌اسلواکی با۱۲۷۸۷۷ کیلو متر مربع‌مساحت و ۱۴۷۳۵۰۰۰ جمعیت تنها دارای یک‌دهم درصد از کل مساحت‌جهان وفقط ۴دهم درصد ازکل جمعیت‌آنرا دارد ، بااینحال سهم چک‌اسلواکی از تولیدات‌صنعتی جهان بالغ‌بر ۷ر۱٪است‌واین رقم چهار برابر سطح متوسط تولیدجهانی درصورت سرشکن کردن آن میان‌تمام‌کشورهای روی‌زمین است.

صنعت چک‌اسلواکی ـکشوری که حتی قبل از جنگ‌دوم جهانی هم در ردیف‌عمده‌ترین ممالک تولید کننده فرآورده های صنعتی در جهان قرار داشته است ـاکنون میتواند ظرف شش هفته به‌همان اندازه کالا تولیدکند.

صنایع منطقه اسلواک به تنهایی‌آن‌اندازه‌ظرفیت دارد تاظرف ۹هفته معادل تمام محصولی راکه قبل‌از جنگ دوم در یک سال کامل بدست میامد تولید نماید. جمهوری کنونی چک‌اسلواکی در ردیف‌پیشرفته ترین‌کشورهای صنعتی جهان قرار دارد.

در زمینه کشاورزی نیز نتایج درخشانی در چک‌اسلواکی بدست آمده است .

به‌پیروی ازاین‌اصل که «زمین‌متعلق‌به‌کسی‌است که‌برروی آن‌کار میکند» در سالهای بعداز جنگ برنامه‌ای برای اصلاحات ارضی به‌مرحله اجرادرآمد که‌ازبرکت آن ۱۲۰۰۰۰۰ هکتاراراضی میان کشاورزان بی‌زمین وزارعان خرده‌پا تقسیم گردید. اماطولی‌نکشید که ضرورت غلبه کردن بر زیان های محدود بودن تولید کشاورزی‌در سطح‌اراضی کوچک ولزوم جرکتی انتقالی در جهت سوسیالیسم از طریق تشکیل شرکت های تعاونی کشاورزی‌و باابداع وبه‌کاربستن تولید کشاورزی درسطح بزرگ احساس گردید.

این حرکت انتقالی و اقتباس‌شکل سوسیالیستی در تولیدکشاورزی اجازه دادتا ازتعداد زحمت‌کشانی که‌دربخش کشاورزی به‌کار اشتغال‌داشتندبه میزان قابل‌ملاحظه‌ای کاسته شود.

درمقایسه باوضع پیش‌ازجنگ‌در ۱۹۷۴ تعداد افرادی که‌در کشاورزی به‌کار اشتغال داشتند درحدود ۹ر۲ میلیون نفرکمتر بودو این‌تفاوت فاحش اجازه دادتانیروی کار مورد نیاز برای صنایع رشد یابنده جمهوری چک‌اسلواکی تامین شود، طی همین مدت تولید سرانه ناخالص محصولات‌کشاورزی ۵ر۴برابر افزایش یافته‌است .

درقیاس با۲۰سال قبل کشاورزی ما اکنون۱۴۱ هزار تراکتور «سابقا ۲۸۷۰۰ دستگاه» در اختیار دارد. تعداد کمباین‌های مخصوص برداشت محصول از۱۱۰۰ دستگاه به ۱۸۳۰۰ دستگاه افزایش یافته‌است. فزونی تعداد انواع‌دیگرماشین‌آلات کشاورزی طی مدت یاد شده دارای چنان‌ابعادی بوده‌که اجازه داده‌است تا امروز بخش اساسی تولیدات کشاورزی‌درچک‌اسلواکی مکانیزه شود.

کل تولیدات کشاورزی نیزبه میزان قابل‌توجهی افزایش یافته‌است. بعنوان مثال در ۱۹۷۴ میزان برداشت محصول غله به۶ر۱۰ میلیون تن رسید که در مقایسه بارقم ۲ر۵ میلیون‌تن که مربوط به‌میزان قبل‌از جنگ‌است ـوبادرنظرگرفتن ارقام مربوطبه سال های بعدازجنگ ـرکوردی بی‌سابقه بود. طی‌مدت یاد شده میزان برداشت محصول از هرهکتار زمین در اراضی زیرکشت‌گندم از ۱۷تن به ۴۰تن و دراراضی زیر کشت جو از۱۷تن به ۳۹تن رسید. تولیدفرآورده های دامی نیز درزمینه تولید گوشت دو برابرـوشیر و تخم‌مرغ سه برابر شده‌است.

چک‌اسلواکی در قلمرو های علوم وآموزش و پرورش وفرهنگ و ورزش نیز به پیشرفت های بی سابقه‌ای‌درسالهای بعداز جنگ‌نایل آمده است .سطح زندگی مردم چک‌اسلواکی متعالی است.رشد مصرف شخصی مردمان چک‌اسلواکی قبل از هر چیز بر شالوده استغال کامل ورشد درآمدها وثبات قیمت‌ها استوار است، شاخص اشتغال زنان درچک‌اسلواکی یکی‌از بالاترین شاخص‌های جهان‌است چون ۴۷درصد ازکل‌نیروی کار انسانی‌رادرچک‌اسلواکی زنان‌تشکیل میدهندو به‌ازای کاربرابر بامردان دستمزد برابر دریافت می‌کنند.

رفاه اجتماعی به‌نحوی استوار درحال رشد است و مخصوصا برخورداری از بهداشت رایگان برای همه مردم‌وتحصیل رایگان وخدمات اجتماعی ومدد معاش خانوادگی واستفاده ازمزایای تقاعدسالخوردگی وازکار افتادگی و دریافت کمک های مسکن‌وتحصیل وغیره رادربر میگیرد.

مصرف‌سرانه وروزانه کالوری در چک‌اسلواکی در حدود ۳۱۰۰ واحداست واین‌رقم مقام کشور ما را در مقیاس جهانی دریکی از بالاترین سطح‌ها قرار داده‌است. در ۱۹۷۴ مصرف سرانه گوشت در چک‌اسلواکی به ۷۹ کیلوگرم رسید. ازهر ده‌نفر مردم‌کشور مایک‌نفر دارای اتومبیل شخصی است . میزان مزایای حق‌العلاج در چک‌اسلواکی معادل ۹۰ درصد از درآمد متوسط استوتمام خدمات بهداشتی وازجمله بستری ومداوا شدن‌دربیمارستان‌و گذراندن دوره‌های استراحت درآسایشگاه هاومعاینات واستفاده از دارو درچک‌اسلواکی تماما رایگان‌است.

مراقبت ازکودکان ومادران وکمک به مادران جوان ازجمله‌خدماتی است‌که درچک‌اسلواکی‌دریکی از بالاترین سطح‌هاقراردارد. مدت مرخصی که‌به‌زنان شاغل بخاطر زایمان داده میشودومرخصی با استفاده از حقوق است به ۲۶ هفته میرسدکه در طول آن ۹۰ درصد درآمد خودرا دریافت می‌کنند.به مادرانی که برای دومین‌و سومین بار وضع حمل کنندودولت ۵۰۰کرون بعنوان کمک خرج بلاعوض میدهدوعلاوه براین کمک رایگانی‌که بخاطر تولد هرطفل به‌مادر داده میشود ۲۰۰۰کرون‌است . میزان‌مددمعاش های خانوادگی قابل‌ملاحظه‌است .بعنوان مثال برای‌سه کودک درهر ماه ۸۸۰کرون پرداخت میشود. متوسط دستمزدها در چک‌اسلواکی در حدود ۲۲۰۰ کرون است.

علاوه بر آنچه که دربالا گفته شد از طرف دولت به‌مادران جوان وام‌نیزپرداخت‌میگردد وبازپرداخت آنها ازطرف‌استفاده کنندگان‌از وام در دوران بعداز زایمان آغاز میگردد . اعطای تمام‌این کمک‌هاموجب شده‌است که طی سالهای گذشته وضع‌مادران‌وخانواده ها بیش‌از پیش بهبود یابدو حتی تاثیر خوشایندآن برتعداد موالیدنیز ظاهر گردد.

ازپایان‌جنگ دوم‌جهانی تاکنون ۹ر۱ میلیون‌خانه

بقیه درصفحه ۱۷

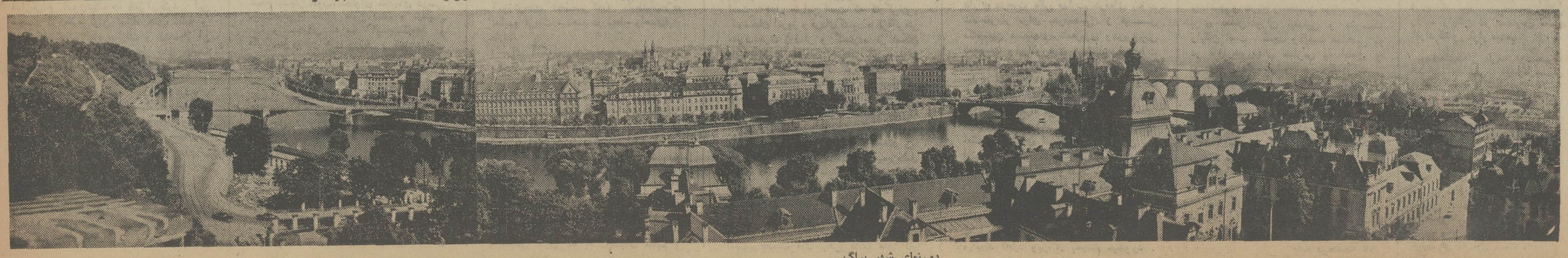

دورنمای شهر پراگ

نوشته : آ ـ تارانتسووا

کشاورزی در چک اسلواکی

در ۱۹۴۹ بعد از بتصویب رسیدن قانون تعاونی های کشاورزی و پس از آنکه سیاست تجدید ساختمان سوسیالیستی کشاورزی بنیان نهاده شد اولین تعاونی های کشاورزی که تعدادشان به ۲۸ می ـ رسید دراین کشور بوجود آمدند.

بنیان گزاران اولین تعاونی های کشاورزی نقشه‌های بهور آمیزی داشتند اما رشته و توسعه تولید کشاورزی به حدی رسیدکه حتی از آنچه که در طرح ها پیش‌بینی شده بود فراتر رفت . در ۱۹۵۱ تعاونی های کشاورزی تنها ۱۴درصد از اراضی زیر کشت را دربر میگرفتند در حالیکه امروز ۹۰ درصد از زمین های زیرکشت درچک‌اسلواکی‌بوسیله بخش‌سوسیالیستی کشت وزرع میشود ، تولید کشاورزی محدود بعد از جنگ که تنها در حدود ۱٫۵ میلیون مزارع کوچک را دربر می ـ گرفت جای خود را به کشت و زرع در سطحی گسترده داد که در پوشش ۴۴۴۹ تعاونی کشاورزی و ۳۰۰ مزرعه دولتی قرار گرفت .

تولید ناخالص کشاورزی از ۱۹۴۵ تاکنون دوبرابر شده در حالیکه سطح اراضی زیرکشت ۶ درصد و تعداد کشت وزرع کنندگان به نصف کاهش یافته‌است.

در حال حاضر ۱٫۰۱۷٫۵۰۰ نفر در کشاورزی به‌کار اشتغال دارند که ۱۸٫۲۰۰ نفرازانها دارای تحصیلات دانشگاهی و ۸۰ هزار نفر دارای تحصیلات متوسطه هستند . واین ارقام بدان معنی است که از هرده کشاورز در چک‌اسلواکی یک نفر دارای آموزش تخصصی است .

از برکت انواع جدید بذر وخصوصا بذر غله کثیرالانتشار شوروی که اکنون برای کشت غله در ۷۵ در صد از اراضی زیر کشت این محصول در چک‌اسلواکی مورد استفاده قرار میگیرد و از آنجا که عمل کشت وزرع متکی به درجات بالای مهارت های حرفه‌ای و تخصصی است و داروهای دفع‌آفات گیاهی استفاده‌میشود، برداشت محصول از هر هکتار زمین سال بسال در افزایش است .

برداشت غلات طی ۲۵ سال گذشته دو برابر شده است ، در ۱۹۷۴ کشاورزان چک‌اسلواکی بیش از ۱۰ میلیون تن غله برداشت کردند. در حالیکه برداشت سال ۱۹۷۳ از ۹٫۶ میلیون تن تجاوز نمیکرد . میزان برداشت غله از هر هکتار زمین در ۱۹۷۴ بطور متوسط بیش از ۳۸ کینتال و در ۱۹۷۳ بالغ بر ۳۵٫۱ کینتال بوده‌است. در ۱۹۷۴ در ۱۹ بخش از قلمروجمهوری چک‌اسلواکی بطور متوسط از هر هکتار زمین ۵۰ کینتال و در ۴۰ بخش از هر هکتار بطور متوسط بیش‌از ۴۰ کینتال محصول برداشت‌گردید. برخی‌ازموسسات کشاورزی چک‌اسلواکی رکوردی جهانی بوجود آوردند واز آن جمله از زمین های زیرکشت بذرهای گندم نوع شوروی از هر هکتار بیش از ۱۰۰ کینتال محصول برداشت شد . بدست آوردن این اندازه محصول غله تاکنون تنها در مزارع‌نمونه و آزمایشی موسسات تحقیقاتی امکان پذیر بوده‌است.

کشت و برداشت غله در چک‌اسلواکی بطور کامل مکانیزه است . طی ۲۰سال گذشته تعداد ماشین های بذر پاش از ۱۱۰۰ به ۱۸٫۳۰۰ دستگاه افزایش یافته وتعداد تراکتورها از ۲۸٫۷۰۰ به ۱۴۱٫۰۰۰ دستگاه رسیده است .

از شروع دهه ۱۹۶۰ تولید گوشت بیش‌از دوبرابر و تولید شیر و تخم‌مرغ سه برابر شده است .در ۱۹۷۳ کشاورزان چک‌اسلواکی ۱٫۴۲۰٫۰۰۰ تن گوشت گوساله و خوک و طیور و ۴٫۵۰۰ میلیون لیتر شیرو ۲۰۰۰ میلیون تخم‌مرغ به دولت تحویل دادند . محصول سالانه متوسط تولید شیر ازهر راس گاو شیرده در ۱۹۷۳ مقدار ۲۷۸۰ لیتر بوده و حال آنکه در ۱۹۴۹ از ۱۳۳۰ لیتر تجاوز نمی‌کرده است . تولید تخم مرغ از هر ماکیان که در ۱۹۴۹ از ۱۱۰ عدد تجاوز نمی‌کرد در ۱۹۷۳ به سالی ۱۹۸ عدد رسید .

تولید کشاورزی در چک‌اسلواکی امروز رفته رفته یا از طریق ادغام تعاونی های ویژه زراعی ویا مزارع دولتی به سوی تمرکز میرود و بهمین دلیل است که‌تعداد تعاونی های کشاورزی و مزارع دولتی‌رو به‌کاهش است و سطح متوسط اراضی زیر کشت بوسیله هریک از تعاونی های کشاورزی به ۲۰۰۰ جریب و یا بشکل های دوناگون تعاون و همکاری نزدیک میشود . تعاونی های کشاورزی ومزارع دولتی موسسات فلاحتی یکپارچه‌و ادغام شده‌ای از قبیل واحدهای بزرگ پرواربندی وطیورو خوک و کارگاه های‌تولید عیق خشب و موسسات مخصوص تدارکات و عرضه خود و مواد شیمیائی فلاحتی و ساختمان های مراتع خدمات و گونه‌های تخصصی دیگری برای تولید کشاورزی بوجود می‌آورند. برای موسساتی از این قبیل از هر لحاظ ارزنده است که ماشین های بزرگ و نیرومند برای برداشت محصول و انواع تراکتورها راخریداری کنند و سیلو .های بزرگ بسازند و ازمایشگاه های‌زراعی خاکشناسی تاسیس کنند. این قبیل موسسات در عین حال قادرند از عهده تجهیز واحد های بزرگ پرواربندی دام و مراکز تولیدشیر ومرغداری های بزرگی کهبا پیشرفته ترین ماشین الات خودکار مجهز باشند برآیند.

تغییر شیروزندگی کشاورزان و سطح زندگی آنها به همان اندازه که روش های تولید کشاورزی دگرگونی یافته ژرف و ریشه دار بوده‌است. کشاورزان نیز اکنون مانند کارگران از حق۸ ساعت کار روزانه وتعطیلات با استفاده از حقوق که در شرایط اشتغال فشرده‌ای دیگر زحمتکشان متداول است برخوردارند . قسمتی از هزینه استراحت و تفریحات کشاورزان بوسیله تعاونی های روستایی و مزارع دولتی پرداخت میشود . موسسات یاد شده درعین حال برای کشاورزان خانه‌و آپارتمان میسازند و به‌آنان وامهای بدون بهره برای ساختمان‌ویا تعمیر خانه‌هایشان می‌پردازند . امروزه دیگر وجودتلویزیون وماشین های لباسشوئی و یخچال درشهر و روستای چک‌اسلواکی امری بدیهی و پیش‌پا افتاده است و تنها معدودی از خانواده های کشاورزان باقی مانده‌اندکه ازخود اتومبیل ویا موتوسیکلت ندارند.

پرورش مرغ برای تخم‌گیری بیشتر .

بقلم : پروفسور یاروسلاو وپروکوپک
وزیر بهداری جمهوری سوسیالیستی چک‌اسلواکی

بهداشت در چک اسلواکی

در نخستین سال‌های بعد از جنگ دوم جهانی‌خدمات‌بهداشتی در چک‌اسلواکی بهیچوجه وضع رضایتبخشی نداشت . تعداد پزشکان ، نه‌تنها کافی نبودبلکه توزیع آنها در نقاط‌مختلف‌کشور نیز وضع بی‌قاعده و ناهنجاری داشت . در مناطق مرزی بخش «چک» برای هر دو هزار نفر از اهالی تنها یک پزشک وجود داشت و همین وضع در پاره‌ای از بخش‌های فقیر منطقه‌اسواک نیز به چشم میخورد .

کمبود تعداد پزشکان تنهانتیجه تاسف‌اور دوران اشغال چک‌اسلواکی بوسیله آلمان نازی‌نبود. بعد از جنگ لازمبود که‌بیمارستان ها و آسایشگاه‌های ویران شده‌و آسیب دیده مرمت و نوسازی شوند و از همه مهمتر داروها و ادوات پزشکی و بهداشتی نیز به میزان کافی تامین گردد . در پرتو حسن‌نیت پزشکان وکارکنان خدمات بهداشتی و مخصوصا در نتیجه تاسیس سازمان واحدی برای خدمات پزشکی حادترین مسائل مربوط درمان و بهداشت خیلی زود حل شد . از ۱۹۴۸ تا ۱۹۷۳ تعداد پزشکان به سه برابر افزایش یافت بطوریکه در ۱۹۷۳ تعداد پزشکان برای هر ده هزار نفر از اهالی کشور به ۲۵٫۵ نفر رسید و حال آنکه در ۱۹۴۸ برای هرده هزار نفر بیش از ۸٫۶ پزشک وجود نداشت . طی همین مدت شماره تخت های بیمارستانها ۶۲ درصد افزایش یافت .

در ۱۹۶۶ هنگامیکه قانون رفاه بهداشتی به مرحله اجرا درآمد چک‌اسواکی نخستین کشورجهان بود که تمام کارمندان ان بدون استثناء از بهداشت رایگان و از جمله داروی رایگان و انواع اعمال جراحی و حتی‌دشوارترین آنها برخوردار شدند .

نظام بهداری چک‌اسلواکی خدمات بزرگی به مادران واطفال کرده است . طی ۱۵ سال‌گذشته چک‌اسلواکی از این نظر که تمام نوزادان‌آن در زایشگاه‌ها بدنیا آمده‌اند و تنها معدودی از زایمان های اضطراری که در منازل صورت گرفت ازاین قاعده‌مستثنی بودند ، وضع منحصر بفردی درسراسر جهان داشته است . در ۱۹۷۳ تعداد موارد مایینمزنان باردار بوسیله پزشکان در چک‌اسلواکی بطور متوسط به ۸٫۷ بار رسید و حال انکه در ۱۹۵۳ از ۳٫۶ بار تجاوزنمیکرد. ۹۵ درصد از تمام زنان باردردر چک‌اسلواکی از چهارمین ماه حاملگی به بعدبطور منظم بوسیله پزشکان و درمانگاه‌های ویژه‌تحت مراقبت قرار میگیرند. مرگ ومیر مادران بهنگام وضع حمل و یا ناشی از زایمان به ۱۴ نفر در هر هزار نفر کاهش یافته است و این رقم تقریبا معادل یک هفدهم درصدمرگ‌ومیرمادران باردار در سال ۱۹۴۵ است ، در مرگ‌ومیر نوزادان‌نیز تنزل‌فاحشی پدید آمده استکه در حال‌حاضر از ۱۹٫۹ در هزار تجاوزنمیکند و حال آنکه در ۱۹۴۵ از هر ۱۰۰۰ نوزادی‌که درچک‌اسلواکی بدنیا می‌آمد ۱۳۷ نفر قبل از رسیدن به یک سالگی جان می‌سپرد .

چشمگیرترین کامیابی برای خدمات بهداشتی چک‌اسلواکی عبارت از ریشه‌کنی و یا مهار کردن فاحش بیماریهای واگیری کودکان بوده است . طی ده‌سال از ۱۹۴۸ تا ۱۹۵۸ تعدادکودکانی که در چک‌اسلواکی دچار بیماری فلج اطفال شدند بالغ بر ۱۰۸۸۱ نفر بوده است . اما از ۱۹۶۱ تاکنون حتی یک مورد از ابتلای کودکان به بیماری مذکور مشاهده نشده است .

این پیروزی بدون‌شک مرهون فعالیتهای وسیعی است که در زمینه مایه‌کوبی اجباری کودکان برای ایجاد مصونیت در آنها در برابر بیماری فلج اطفال درفاصله ۱۹۵۸ تا ۱۹۶۰ انجام گرفت و بدون‌استثناء تمام‌کودکان‌خردسال را در سراسرچک‌اسلواکی شامل گردید .

موارد ابتلای کودکان به‌دیفتری و سیاه‌سرفه‌اکنون درچک‌اسلواکی بسیار نادر است و علاوه براین تمام اطفال شیرخوار تا قبل از رسیدن به ۸ ماهگی برای ایمنی یافتن دربرابر بیماریهای آبله و سل و مهمترین بیماریهای واگیری دیگر مایه‌کوبی میشوند .

بیماریهای‌قلب و عروق وسرطان بدون چون‌وچرابزرگترین مسائلی هستند که دنیای پزشکی امروز با آنها سروکار دارد . این‌مسائل مبتلابه اکثریت نزدیک به اتفاق پیشرفته‌ترین کشورهای صنعتی است و چک‌اسلواکی نیزنمیتواند از این قاعده عمومی مستثنی باشد .

بهرحال درچک‌اسلواکی مبارزه‌ای عظیم و کاملا سازمان یافته‌برضد بیماریهای قلب و عروق از مدتها قبل آغاز شده است . در ماهمه ۱۹۷۲ بوسیله وزارت بهداری جمهوری‌سوسیالیستی‌چک‌اسواکی گروهی مرکب‌از کارکنان‌متخصص انستیتوی طب بالینی و تجربی «پراگ» بوجود آمد که وظیفه داشت نتایج تحقیقات خود رادر زمینه امراض قلب و عروق به شیوه‌ای بسیار موثر و فوری جامه عمل بپوشاند . نخستین مرحله این ماموریت تاکنون انجام گرفته و درعین‌حال به بیش از پنج هزار پزشکدر چک‌اسلواکی فرصتهای تازه‌ای داده است تا درجریان اخرین کشفیات و پیشرفتهایی که در مبارزه علیه بیماریهای قلب و عروق حاصل شده است قرار گیرند .

نتایجی که تاکنون در «کوتنه هورا» یکی از بخش‌های‌آزمایشی پنجگانه در شیوه مبارزه‌با بیماری های قلب و عروق بدست آمده از هرحیث رضایت‌بخش بوده است .

در مرکز یادشده اکنون فاصله زمانی متوسط بین ظهور نخستین علائم «انفارکتوس» تا رسیدن واحد پزشکی متخصص بربالین بیمارا از ۵تا۶ ساعت که مربوط به قبل از شروع استفاده از روشهای جدید بود به‌نصف کاهش یافته است. مرگ ومیرهای ناشی از موارد حاد «انفارکتوس» های میوکارد در نتیجه مجاهدات سریع و دامنه‌دار واحد های درمانی متخصص به ۲۳ درصد کاهش یافته است و این نسبت با آمارهایی که در همین زمینه‌در مجهزترین مراکز مشابه خارجی وجود دارد قابل مقایسه وغالبا برابر است در غالب موارد مدت بستری شدن بیمار مبتلابه انفارکتوس میوکاردبین دو تا سه هفته رسیده که در مقایسه با سال‌های گذشته از مدت آن کاسته شده است . طول مدت از کار افتادگی و فلج شدن اندامها بعد از انفارکتوس حاد به‌کمتراز چهار ماه کاهش یافته و بیمار پس از آنکه سلامت خود راکاملا بازیافت قادر است در مواردعادی به سر کار خود بازگردد .

یکی از شرایط اساسی برای بالا بودن سطح خدمات پزشکی‌و بهداشتی در هر کشور درجه پیشرفت دانش پزشکی و پژوهش های علمی در خود آن کشور است . «پایگاه تحقیقات علمی» وزارت بهداری چک‌اسلواکی که تا ۱۹۵۲ هنوز تاسیس نشده‌بودو تا مدتی بعد از تاسیس نیز در شرایطی بسیار محدود فعالیت میکرد اکنون دارای ۲۱ انستیتو است که مدیریت مرکزی دارند و بیش از ۴۷۰۰ نفر در آنها به کار و تحقیق میپردازند .

قسمت عمده وسایل و امکاناتی که در دسترس این مراکز استو بیشترین بخش خدمات کارکنان و پژوهشگران آنها وقف تلاش‌برای غلبه کردن بر مشکلات و مسائلی میشود که از نقطه نظر نیاز های جامعه‌دارای اهمیت اساسی‌هستند. نمونه‌ای ازاین‌شیوه تلقی رسالت بهداشت در چک‌اسلواکی تاسیس دو مرکز بزرگ و ادغام شده در ۱۹۷۱ است که‌بترتیب «انستیتوی طب بالینی و تجربی» و«انستیتوی بهداشت‌و مبارزه امراض‌واگیری» نام دارند . پیشرفتی که در جراحی‌های پیوند اندامها در چک‌اسلواکی‌حاصل‌شده انستیتوی طب بالینی و تجربی را درراس سازمانی قرار داده است که «اینترترانسپلانت» نام‌دارد وهدف از بوجود آوردن آن تاسیس و ایجاد پایگاهی تشکیلاتی و علمی برای جراحی و پزشکی پیوند اندامها در چک‌اسلواکی است .

در چک‌اسلواکی دانش پزشکی طی ۳۰ سال که از آزادی‌کشور میگذرد نه‌تنهابه پیشرفتهایی قابل ملاحظه نایل آمده است بلکه در عین‌حال از این ویژگی برخوردار است که بهداشت‌وخدمات‌درمانی را به رایگان در دسترس تمام افراد کشور قرار میدهد.

بودجه‌ای‌که‌از طرف دولت‌صرف خدمات بهداشتی میشود بسیار هنگفت است و تنها در ۱۹۷۴ این بودجه بالغ بر ۱۱۷۰میلیون «کرون» بوده است . پزشکان از این امکانات وسیع مالی به‌بهترین وجه و بدون آنکه با محدودیتی روبرو باشند استفاده می‌کنند . تنها ضابطه و راهنما برای‌تصمیم گرفتن پزشک و مقامات مسئول بهداری کشور اجابت نیازهای بیماران است چون برای جامعه چک‌اسلواکی و نظام اجتماعی‌آن‌ـ انسان ـ و سلامت‌وی همواره‌دارای اهمیت درجه اول است .

۳۰ سال آموزش وپرورش در چک اسلواکی

۳۰ سال آموزش وپرورش درچکسلواکی مصاحبه‌ای با آقای «ژرف هاولین» وزیر آموزش و پرورش جمهوری چکسلواکی

سئوال ـ سی‌امین‌سال‌آزادی چک‌اسلواکی که مراسم آن در سال جاری برپا میشود ، بهترین فرصت است تا وقایع و تحولات کشور در طول ۳۰ سال گذشته به‌اختصار مرور شود . آقای وزیر ، به عقیده شما توسعه آموزش و پرورش نظام آموزش و پرورش در چک‌اسلواکی طی ۳۰ سال گذشته چه ویژگیها داشته است ؟

جواب ـ بعد از آزادی کشور ما نظام آموزش و پرورش در چکسلواکی‌دستخوش تغییراتی بنیانی و سازمانی شد . زمان‌وموقع این تحولات مرحله‌ای تاریخی بود که از تطور حیات سیاسی‌وفرهنگی درچکسلواکی آزاد شده سرچشمه میگرفت و هدف از آن بوجود آوردن نظم اجتماعی نوین‌وعادلانه در کشوری سوسیالیستی بود و به‌ایجاد نظامی متناسب با شرایط جدید در تمام جنبه های آموزش و پرورش نیاز داشت.

یکی از پایه‌های بنای‌نظام جدیدآموزشی در چک‌اسلواکی‌برنامه‌دولتی «کوشیچ»بشمار میرفت ، که در آوریل ۱۹۴۵ بتصویب‌رسید و در آن تقاضای زیر عنوان گردید :

«... لازم‌است نظام آموزش وپرورش و ماهیت فرهنگ ملی خصلتی دمکراتیک پیدا کند تا از مواهب آن منحصرا بقشر کوچکی از افراد اختصاص نداشته بلکه تمام افراد مردم و ملت از آن بهره‌مند شوند» .

اما بهرحال برآوردن این تقاضا آسان نبود . ضرورت داشت که میراث های‌شرایط اجتماعی سابق و نظام‌آموزشی غیرعادلانه‌ای که از گذشته باقی مانده بود دگرگون شود زیرا در چارچوب نظام آموزشی سابقا تنها ۴۰ در صد از نوجوانان کشور میتوانستند تحصیلات ظاهرا اجباری ابتدایی را به‌پایان رسانند و راه‌تحصیلات بالاتربرروی‌فرزندان خانواده های کم بضاعت مطلقا بسته بود . اجرای برنامه یاد شده از ابتدا بعلت‌شرایطی که در جامعه بعد از جنگ وجودداشت با موانع و دشواریهای جدی روبروشد،زیرا در جامعه بعد از جنگ شرایط قبلی تلاش میکرد در برابر وضع جدید احیاء شده قد علم نماید .

نبردی که میان نیرو های کهنه و نو درگرفته بود در فوریه ۱۹۴۸ شدت یافت و سرانجام با پیروزی نهایی نظم تازه که نتایج مثبت خود را در اقتصاد و فرهنگ و در تمام قلمرو آموزش و پرورش به ارمغان آورد به پایا ن‌رسید . فوریه‌سال ۱۹۴۸ در توسعه و تکامل نظام آموزشی نقطه عطفی تاریخی بود که راه را به سوی ایجاد سیستمی مدرن و سوسیالیستی در مدارس و آموزشگاه ها هموار کرد . این سیستم از مترقی‌ترین سنت های تعلیم و تربیت‌گذشته نیزالهام میگرفت و هدف از آن تضمین و برآوردن کامل نیاز های جامعه نوینی بود که بتازگی شکل میگرفت .

تصویب لایحه قانونی آموزش وپرورش در ۲۱ آوریل ۱۹۴۸اقدامی انقلابی درجهت بوجود آوردن مدرسه سوسیالیستی بودکه بمنزله برداشتن گامی بلند در راه رسیدن به هدف تعمیم دمکراسی در آموزش و پرورش بشمار میرفت . این قانون‌به خدمات‌آموزشی در مهمترین بخش سیستم مدارس یعنی در قلمرو آموزش ابتدایی استحکام بخشید و برای تمام کودکان در گروه های رسمی‌کمتر از ۱۵ سالگی تحصیل در مدارس ۹ ساله راکه تبدیل به سیستمی ، واحد واساسی شده بود ـ بدون آنکه تبعیضی در میان‌باشد امکان‌پذیر ساخت ، تعمیم این نظام گامی بلندوقاطع به‌سوی‌ایجادمدرسه سوسیالیستی و آغاز تجدید سازمان محتوای آموزش و پرورش و ابتکاری بزرگ‌بمنظور ایجاد روش های جدیدتعلیم وتربیت بشمار میرفت، روشهایی که از آن پس با توسعه اجتماعی سوسیالیستی هماهنگی پیدا میکرد .

توسعه بعدی نظام آموزشی که از رهگذر تدابیریادشده حاصل گردید واقعا شایان توجه بود واجازه دادکه نتایج سودمند و سازنده فراوانی‌بوجودآید.تعداد کودکان خردسال‌که درشیرخوارگاه هاوپرورشگاه ها نگهداری میشوندبیش از سه‌برابرافزایش یافت و دامنه مراقبتهای آموزشی دولتی را برای اطفالی که مادران شاغل دارند بمیزان قابل ملاحظه‌ای گسترش بخشید . ظرفیت مراکز پرورش کودکان دراوقات‌بعد از تحصیل دو برابر شد و تعداد دانش‌آموزان مدارس متوسطه نیز به دو برابر رسید . تعداد دانش‌آموزان مدارس بنیانی ۹ ساله از ۱٫۴ میلیون به ۲میلیون نفر افزایش یافت درحالیکه‌شماره‌شاگردانی که دریک کلاس حضور مییافتند از ۳۳نفر به۲۵ نفر تنزل داده شد وامروزه‌دیگر در هرکلاس و برای هر آموزگار تعداد دانش‌آموزان از ۱۹ نفر تجاوز نمی کند . در حال حاضر ۱۱۲ هزار دانشجو در دانشگاه‌ها و مدارس عالی چک‌اسلواکی به تحصیل اشتغال دارند و این تعداد باشماره دانشجویان در ۱۹۴۸ که از ۵۴ هزارنفر تجاوز نمی کرد قابل مقایسه نیست . علاوه براین امکانات و فرصتهای ادامه تحصیل برای افراد شاغل در مدارس‌ازاد متوسطه ودانشگاه‌ها تاحدود قابل توجهی افزایش یافت . نظام اموزش مخصوصا دربخش اسلواکی پیشرفتی سریع حاصل کرد . از جمهوری اول چک‌اسلواکی در منطقه اسلواک آثار ناخوشایندی برجای مانده بود و این منطقه مخصوصادرزمینه‌اموزش وتحصیل همگانی متحمل صدمات فراوانی گردید که از نفوذ و سلطه نظام اجتماعی سابق ناشی میگردید .

تغییرات بزرگ وسودمندی که درجریان تجدیدسازمان اموزش و پرورش پدید امد لازم است صرف‌نظر از تحولاتی که وسعت ابعادشان غیرقابل انکار است مورد تاکید قرارگیرد . آموزش علمی برمبنای اصول عقاید جدیدی که شالوده فلسفی نظام اجتماعی تازه چک‌اسلواکی بعداز جنگ را تشکیل میداد بطور وسیع تعمیم یافت . برنامه تحصیلات دررشته های عمومی و آموزشهای‌تخصصی‌و فنی که‌علی‌الاطلاق تحصیلات پلی‌تکنیکی نامیده میشوند افزوده شد و به ارتقاء و بالابردن سطح تعلیم و تربیت توجهی استثنایی مبذول گردید . تحصیل از طریق کار و یا همزمان با اشتغال و توجه به کار و تربیت بدنی نیز از توجه خاصی برخوردار گردید . سطح بسیار خوب محتوای کتابهای درسی وتجددپذیری مداوم فنون تعلیم و تاسیس مدارس جدیدی که به آزمایشگاه‌ها و کارگاه‌ها وزمین های ورزش و حیاط های وسیع و وسایل آموزش سمعی و بصری‌و تکنیک های تدریس پیشرفته مجهز بودند همه و همه امتیاز های اصلی و مهمی را تشکیل میدهند که نظام اموزش وپرورش چک‌اسلواکی را بوجود آورده‌اند و در عین‌حال شالوده‌ای استوار برای توسعه آتی آن بشمار میروند .

دگرگونیهای ژرف داخلی که طی ۳۰سال گذشته درنظام آموزشی چک‌اسلواکی جامه عمل پوشید رشد و توسعه ان رادر سطحی عالی تسریع کرد. بمنظور درک اهمیتی‌که چک‌اسلواکی برای‌آموزش و پرورش قائل میشود ـ صرف نظر از توجهی که همواره از طرف دولت واجتماع و درکنگره های حزب کمونیست درموارد‌متعدد به این‌رشته مبذول شده است ، یادآوری این نکته کافی است که درکشور چک‌اسلواکی‌شان‌وارزش یک انسان را شجره خانوادگی و یا میزان ثروت ودارایی او تعیین نمی کند بلکه اهمیت های کمی‌وکیفی کاری که فرد برای جامعه و کشورش انجام‌میدهدمعیارارزیابی شایستگی او شناخته میشود.

سئوال‌ـتربیت آموزگاران درچک‌اسلواکی چه ویژگیهایی دارد ؟

جواب ـ چک‌اسلواکی یکی از نخستین کشور های جهان‌بود که بسیار زود ، یعنی درسال ۱۹۴۶ اموزش دانشگاهی را برای آموزگاران و دبیران که در تمام سطح‌های تحصیلات در مدارس تدریس می کنند متداول ساخت و شبکه‌ای ازدانشکده‌هاو دانشسراهایی راکه برای رسیدن بهچنان هدفی ضرورت داشت‌بوجودآورد.موسسات مخصوص پرورش اموزگاران و مربیان در سطح منطقه‌ای و مراکز مشابه در سطح بخش‌ها یکی پس‌ازدیگری تاسیس شد تا آموزگاران و مربیان را عملا در فراگرفتن و تکمیل تجارب حرفه‌ای یاری دهد و به ارتقاء سطح معارف آنان کمک کند . علاوه‌براین ، موسسات تحقیقاتی‌وپژوهشی مربوط به قلمرو های گوناگون آموزش و پرورش نیز در پراک و براتیسلاوا وکارگاه های علمی دربرخی از دانشگاه‌ها بوجود آمده بالاخره فرهنگستان علوم‌نیز در چک‌اسلواکی فعالیت دارد.

برای آموزگاران بازهم فرصتها وامکانات دیگری جهت بهبود اگاهی انان در چک‌اسلواکی قابل دسترسی است که از طریق‌نشر ۳۹ مجله‌وارگانهای مخصوص مربیان و آموزگاران وده‌ها نشریه گوناگون تربیتی وروانشناسی کودک که درسراسر کشور انتشار مییابند فراهم میشود .

سیستم تربیت‌معلم دایما بهبود مییابد ودر حال‌حاضر عبارت‌ازمجتمع سازمان یافته‌ای است که با خصلت واحتیاجات تمام نظام آموزشی چک‌اسلواکی متناسب است .

مربیان پرورشگاه‌ها در دانشسراهایی که دوره تحصیلی درانها چهارسال‌است‌تربیت میشوند

آموزگاران مدارس بنیانی ۹ ساله نیز مدت چهار سال در دانشسرا های تخصصی دیگر صلاحیتی را که برای‌حرفه آنان موردنیاز است احراز می نمایند. دبیرانی که‌در مدارس‌متوسطه موادو دروس معلومات عمومی را تدریس میکنند بایدقبلا یك دوره فراگیری و تخصص یابی ۵ساله را درسطح‌دانشگاه پشت سر گذاشته‌باشند. مربیان آموزشگاه های حرفه‌ای که دروس فنی رادرسطح متوسطه تعلیم میدهند و آموزگاران دیگری که جوانان را برای کسب تخصص در حرفه های گوناگون پرورش میدهند، فارغ‌التحصیل مدارس‌عالی ودانشکده های فنی، کشاورزی‌و اقتصادی هستندو موسسات اخیرالذکر از نظردرجات آموزش‌های تخصصی که‌به داوطلبان‌حرفه تعلیم‌و تربیت میدهند در سطح واحدی‌قرار دارند.

برای آنکه‌معلومات تخصصی‌آموزگاران وکار آموزشی آنان دائما بهبود یابد شرکت آنها در دوره های فوق‌العاده و تکمیلی دارای اهمیت بسزائی است .مواد ورشته هایی که‌دراین دوره های تکمیلی تدریس میشود بطور عمده‌و مربوط به مسائلی است‌که به روشهای اختصاصی و جنبه‌های تعلیمی توجه داردندو مسائل مهم مربوط به روش و سیاست مدرسه و محیط آموزش‌و پرورش و تغییراتی است که احیانا در مواد درسی ضرورت مییابد. در این نوع‌از آموزش فوق‌العاده و تکمیلی موسسات منطقه‌ای تربیت کودك‌وموسسات و انجمن هایی که به روشهای تعلیم و تربیت و امور و موضوعات تخصصی مورد توجه و تدریس در مدارس میپردازندنقش های پراهمیتی ایفا میکنند.

از ۱۹۶۷ دوره تحصیلات اجباری‌فوق لیسانس نیز دردانشکده های‌فلسفه تاریخ طبیعی و دانشسرا ها وهمچنین در دانشکده های تربیت بدنی‌و ورزش بوجود آمده است .این‌دوره مطالعاتی‌برای دبیرانی است که در مدارس دوره اساسی ۹ ساله و مدارس متوسطه به تدریس اشتغال دارند و ازسه بخش بنیادی تشکیل میشود که عبارت از رشته مربوط به مواد درسی ، آموزش‌های مربوط به شیوه تعلیم‌و تربیت وفلسفه ،و علوم سیاسی است.آموزگاران و دبیرانی که دردوره‌های مطالعات بعد از فارغ‌التحصیلی شرکت می‌کنند فرصت خواهندیافت تا درباره مسائل تازه‌وآخرین تحولاتی که‌در حرفه‌هایشان پدید آمده است و در مورد آخرین اکتشافات‌و شیوه های تعلیم‌و تربیت معلومات تازه‌ای فرا گیرند و دانش فلسفی خودرا بسط دهند و سطح معرفت سیاسی خودرا نیز تعالی بخشند.

سئوال ـبیش‌از ۶۰ درصد ازجوانانی که دوره تحصیلات اساسی ۹ساله را به پایان میرسانند بعداز خارج شدن‌ازمدرسه به کارآموزی روی میاورند.درحال حاضرچه نوع خدمات و مراقبت هائی درچکسلواکی برای این‌گروه ازکارآموزان جوان اعمال میشود ؟

جواب‌ـ در چکسلواکی نزدیك به‌دو سوم از تمام جوانان ،تحت آموزش‌های حرفه‌ای قرار میگیرند. درحال حاضر ما حداکثر توجه را به‌محتوی و نواخت وقالبی که‌این رشته از آموزش و پرورش رادربر میگیرد معطوف میکنیم. به موازات این توجه و همزمان باآن هدف‌ما این است‌که رفته رفته شرایطی بوجود آوریم‌تاآموزش حرفه‌ای و کارآموزی جوانان به یکی از اجزاءسیستم تحصیلات متوسطه تبدیل شودو این‌امکان رابرای کارآموزان فراهم آوریم تاتحصیلات خودرا حتی در سطح دانشگاه ها و مدارس عالی دنبال کنند.

علاوه براین ما اکنون دست‌اندر کار عملی ساختن تصمیم دولت درزمینه تجدید سازمان برنامه آموزش های حرفه‌ای و کارآموزی هستیم که در خلال آن، از جمله هدفهایی‌که مورد توجه قرار میگیرد بهبود بخشیدن بخش آموزش وتحصیلات عمومی استو این بخش بخودی خودشالوده پیچیده و گسترده‌ای رابرای پرورش‌دادن مهارتهای کارگری تشکیل میدهد.

علوم اجتماعی ـریاضیات وتاریخ‌طبیعی وآموزش زبان به‌یکی از اجزاء جدایی ـ ناپذیر آموزش کارآموزان تبدیل شده است . هدف ما این است که کارگران و کارمندان امروز و فردای‌کشور با فراگرفتن معارف‌نظری ژرف‌تر و گسترده تر امکان یابند تا در مشاغل خودنیز از بصیرت نظری وافرتری‌برخوردار گردند.

آموزش حرفه‌ای کارآموزان درچکسلواکی شامل موادنظری و تجربی استواز نظر علمی بصورتی پایه‌گذاری شده است که اصول تولیدو کار واشتغال بتواندبه‌شیوه‌ای منطقی وعقلائی ،نه باترتیبات تعبدی ویا صرفا توصیفی ، قابل درك‌باشد. بهمین‌دلیل است که دربرنامه یادشده‌بطور جامع از موادو مباحث آموزش کلی وخصوصا از ریاضیات و تاریخ طبیعی نیزبحث‌میشود.

در آموزش حرفه‌ای که بخشی‌سازمان یافته‌از پرورش کارگران واجد مهارت است‌ـ خصلت های تبحرو عادت های کار برای مشغله کارگران مختلف و مورد ضرورت آنها شکل میگیردو تکامل‌مییابد.

مدت کارآموزی بستگی به دشواری های هرشته و مضافا بستگی به سطح تحصیل و معلومات قبلی کارآموز دارد. طول دوره کارآموزی از دو تا چهارسال است. آموزش کارمندان در طول تمام مدتی که اطلاق عنوان کارآموز درمورد آنان جایز باشد ادامه پیدا میکند و با عقدقرارداد میان‌یک‌سازمان، مثلایک‌موسسه از یکطرف و کارآموز ازطرف دیگر، آغاز میشود .

طبق این قرارداد موسسه مفروض دارای وظیفه و تعهداست تا آموزش حرفه‌ای و عمومی (نظری) وهمچنین مراقبت‌ها و حمایت‌های بعد از مدرسه و بعد از کارآموزی رابرای جوانان تضمین نماید. در عین حال موسسه مورد نظر باید شرایط مساعدی را که برای تشویق کارآموز به پرورش قریحه واستعداد وی مورد نیاز است ، و برای کمک به رشد و بلوغ توانایی و استعدادهای ویژه او ضرورت دارند ایجاد نماید ـ به جوانان کمک کند تابرای آراستهشدن، صفات‌خوب و ارزشهای اخلاقی آمادگی و پرورش یابند و فنون جدید و روشهای پیشرفته در کار تولیدی را فرا گیرند. موسسه‌ای که طرف قرارداد کارآموزان است درعین حال ایمنی مالی و مادی آنان را نیزتضمین میکند .

تعمیم‌داوم و فشرده ویژگیهای دمکراتیک در نظام آموزشی چک‌اسلواکی برای افرادی هم که در مشاغل مختلف به کا راشتغال میورزند موجبات وفرصتهای برخورداری از آموزش بیشتر را فراهم می‌سازد. کارگران و یا کارمندان جوان واجد مهارت میتوانند در مدارس متوسطه جامع و یا در مدارس حرفه‌ای متوسطه تحصیلات خود را بطور کامل ادامه دهند. برای آنها این فرصت وجود دارد که یا از طریق مکاتبه و غیرمستقیم و یا باحضوریافتن مستقیم و روزانه در کلاس های درس و در مدارسی که بتوانند در آنها پذیرفته شوند به ادامه تحصیل بپردازند.

دوره کارآموزی چهارساله که با امتحانی درسطح «آ» پایان می‌یابد طبق تجاربی که به ثبوت رسیده است شیوه‌ای بسیار پیشرفته و موثر برای پرورش کارآموزان است. این نوع آموزش مورد آزمایش قرار گرفته و تدریجا از سال تحصیلی ۱۹۷۳ ـ ۱۹۷۴ متداول گردیده است. طریقه نوین تربیت کارگرانی که دارای درجات عالی مهارت حرفه

ماشین آلات کارخانه‌های قند در چک اسلواکی

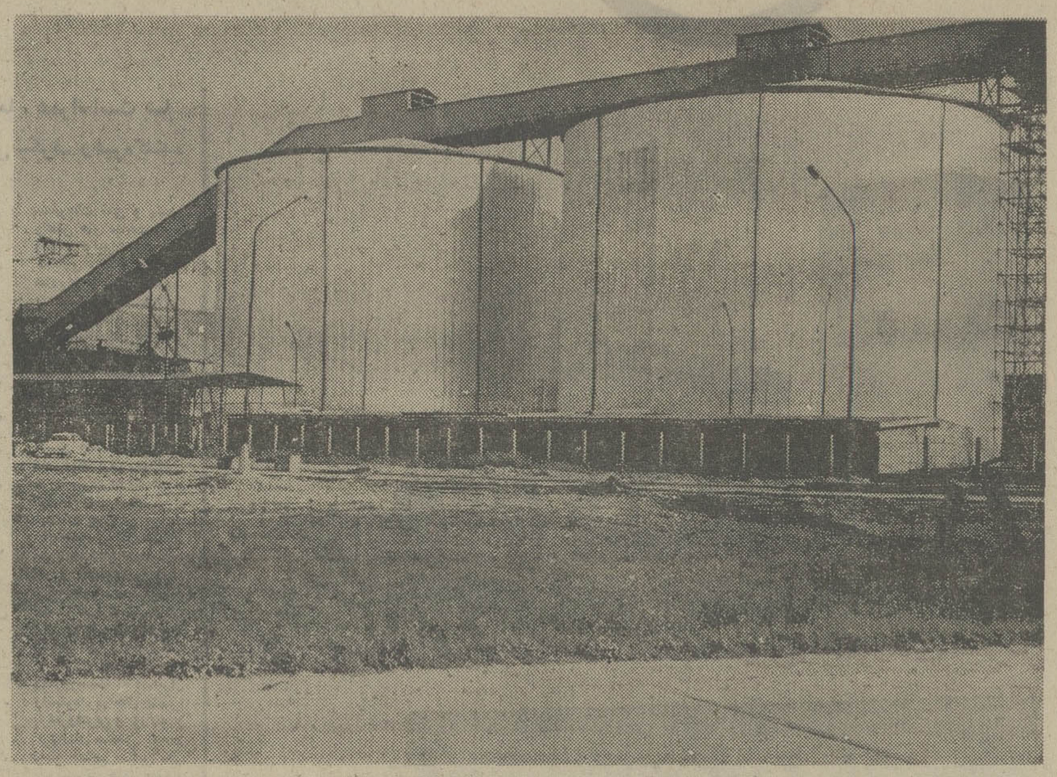

یکی ازپیشرفته‌ترین سازندگان تجهیزات کارخانه های‌قندموسسه «زاودی وتیازنهو» است که در «هرادك کرالووه» قرار گرفته است .کسانی که برای این موسسه کار کرده‌اند از برکت سنتی که قدمت آن تقریبا به۱۵۰ سال میرسد تاکنون به تعدادی پیروزیهای خیره کننده دست یافته‌اند.

بعنوان مثال در۱۸۳۲مهندسان وکارگران موسسه مذکور یك کارخانه قند کامل و تمام عیار بـه خریدار آن تحویل دادند. سی سال بعداز آن نخستین ماشین‌سیستم معروف‌به دیفوزیون «توزیع» که تا آن‌وقت‌در جهان منحصربفرد بود بوجود آوردند وبالاخره از ۱۹۰۱ موسسه خود را تبدیل به یکی از نخستین کارخانه های جهان کردند که میتوانست تجهیزات سیستم «سانتریفوژ» راکه با محرك‌برقی منفرد کار میکرد تولیدکند.

صنایع ماشین سازی چك ـ اسلواکی با درجات بالای‌پیشرفت فنی خود از همان ابتدا توجهی فراوان به تولیدوتکمیل تجهیزات کارخانه های قند معطوف کرد وبه‌این ترتیب چك‌اسلواکی در میان ممالك پیشرفته صنعتی از اولین کشورهایی بود که مجموعه پرتنوعی از سانتریفوژهای خودـ کار عمودی و افقی باظرفیت‌تولید وبهره برداری مداوم عرضه نمود.

آخرین پدیده های پیشرفته‌ای که میتوان از نتایج ابداعات وقفه ناپذیر صنعت تولیدتجهیزات صنعت تولید قند در چك‌اسلواکی نام برد سانتریفوژهای عظیم«آرو ۱۲۵۰»و «آرو ۱۵۰۰» هستند. که‌شهرت جهانی دارند.

اصول بهره برداری ازسانتریفوژ های یادشده علاوه براین‌که جنبه سنتی دارد ـدرعین حال به سبب خودکاربودن این سیستم وشاید از همه مهمتر بدلیل آنکه در مقایسه باسیستم های دیگر به میزان قابل ملاحظه‌ای بیشتر مقرون به صرفه است ـ ازروش هاو تکنیك‌های دیگری که در صنایع تولید قند متداول است ممتاز شناخته شده‌است و شاید نیاز به یادآوری نداشته باشیم که ضریب اطمینان به مداومت بهره‌برداری ازاین نوع تکنیك و مضافا درجات عالی ایمنی‌عملیات که با این‌روش همراه است‌بنوبه خود کارخانجات قند ساخته شده در چك اسلواکی را در بسیاری موارد از تجهیزاتی‌که حتی در بسیاری از پیشرفته ترین ممالك صنعتی باختری ساخته میشوداز نوعی برتری انکارناپذیربرخوردار میکند.

صرف‌نظر از جزئیات تقریبا بیشماری که میتوان در مورد مراحل گوناگون صنعت تولید قندوشکر و تکنیك های مربوطبه هریك از مراحل ذکر کرد ـ کارخانجات قند باید در عین‌حال واجد ویژگیهای‌دیگری نیزباشند که تعیین کننده درجات ارزش آنها در آخرین مراحل یعنی‌بعد از خارج شدن محصول‌ازکارخانه است.

چنانکه میدانیم قند مرغوب سفید بعداز آنکه از کارخانه خارج شد معمولا احتیاج به یك دوره طولانی نگهداری و انبار کردن «پیش‌از عرضه شدن به بازار و یابعد از آن» دارد . در این مرحله درواقع سطح بالای مرغوبیت قند بصورتی است که انبار کردن آن رابرای مدتهای طولانی ـ درصورتی‌که محتوای درجات حرارت و رطوبت دارای ثبات‌و مشخصات دایمی وتغییر ناپذیر نباشند ـ عملابدون‌آنکه مرغوبیت محصول‌فدا شودو حتی تغییراتی بسیار زیان‌بخش در مشخصات آن حادث گردد ـغیر ممکن میسازد. در چنین مرحله‌ای است‌که تکنیك چك‌اسلواکی بار دیگر به‌صورتی بسیار موثر وپر برکت مداخله کرده‌است . در پرتو کاربرد این‌تکنیك هاکنون میتوان شرایطی راکه اندکی بالاتر اشاره کردیم با استفاده از نوعی تهویه‌که روش «پنومو ـ تکنیك» نامیده میشود تامین کرد با استفاده ازاین تکنیك می توان مقادیر قابل ملاحظه‌هوارا از سیلوهایی که قند سفید و مرغوب در آنها نگهداری می ـ شود عبور دادو مضافا بابکاربردن همین روش و تجهیزات ویژه‌ای که‌به‌این منظور در چك‌اسلواکی ابداع‌شده است درجه حرارت سیلو ها را نیز درسطح مطلوب حفظ نمود. مشخصات سیلو هابه اضافه تکنیك هاو روش های متداول در واحد درجه بندی محصول و مضافا بسته‌بندی خوب و موفق برویهم اجازه‌میدهند که همواره و در تمام مواقع‌سال بتوان قند را بسرعت وبه‌آسانی درشرایطی جابجاکرد و آنرا به مصرف‌کننده عرضه نمود.

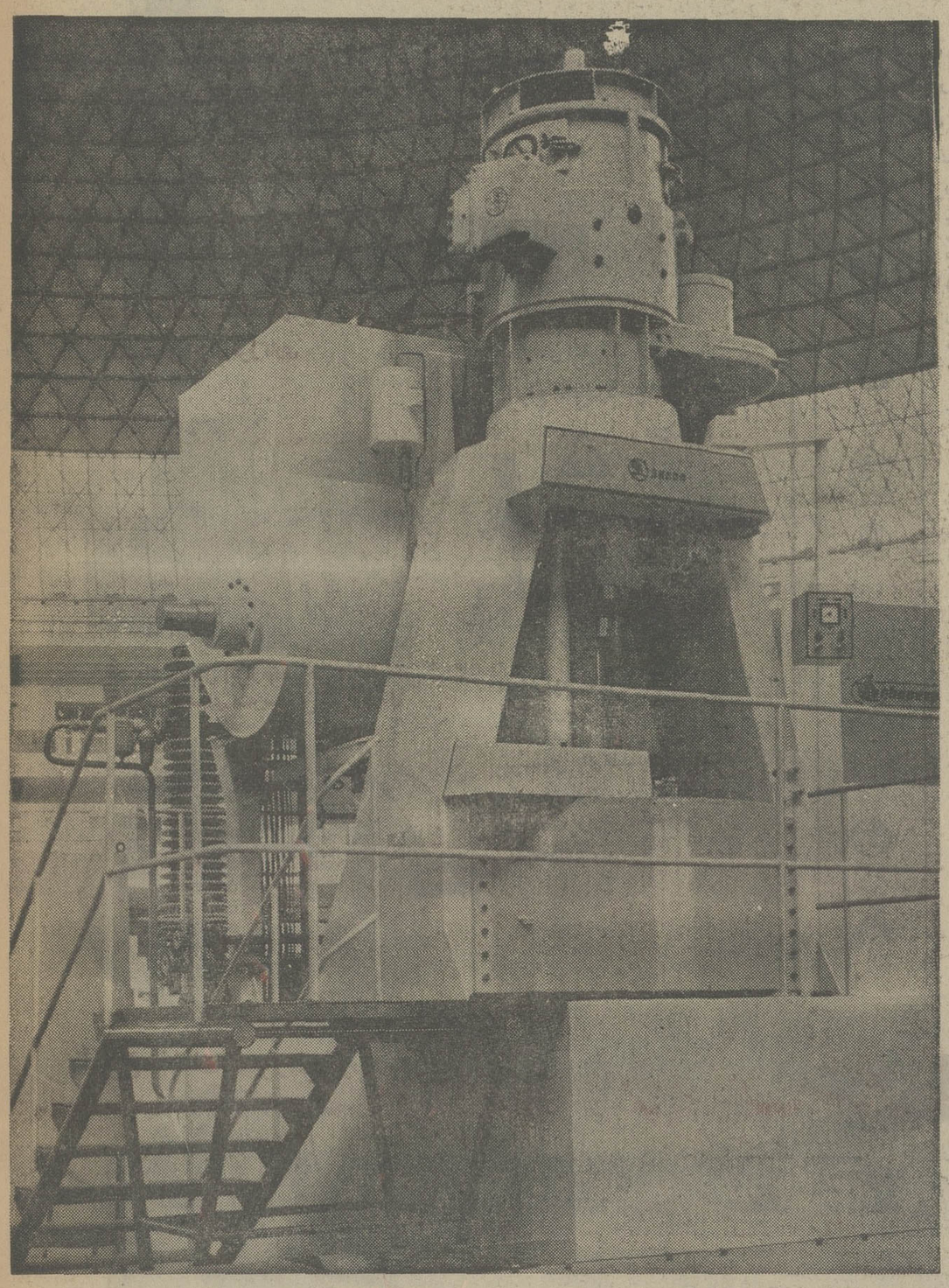

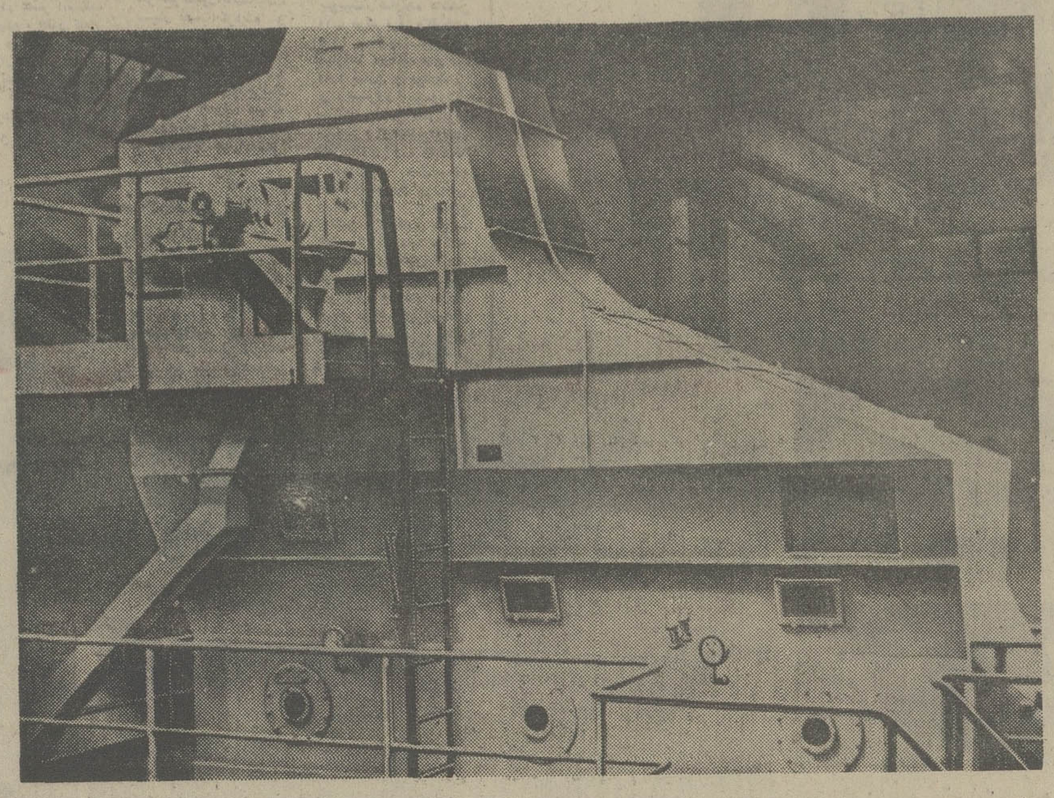

اقتصاد چك اسلواکی در سی سال گذشته

بقیه ازصفحه ۱۵

حدود ۸ درصد است هنوز هم جوابگوی نیازهای اقتصاد ملی نیست. علیرغم رشد مطلقی که‌در تولید کالاهای مصرفی و صنایع تولیدکننده فرآورده‌های غذایی نیز حاصل شده است ، معهذا در سهمی که ایـن قسمت از تولیدات درمجموع کشوردارند کاهشی نسبی پدید آمده است . در کار تعمیم هماهنگی وضـع اقتصادی و صنعتی در سراسر کشور و خصوصا در صنعتی کردن منطقه «اسلواکی» کـه سابقا بخش عقب‌مانده‌ای بشمار میرفت نتایجی چشمگیر بدست آمده است ، صدها موسسه‌جدید و مدرن صنعتی و از آن جملـه کارخانه عظیم فلـزکاری در «کوشیج» و کارخانه پتروشیمی واقع در نزدیکی «براتیسلاوا» و اولین کارخانه برق اتمـی چك‌اسلواکی و بسیاری‌دیگر از موسسات تولیدی موجب‌شده‌اند که‌چهره منطقه‌اسلواکی دگرگون شود وبه‌بخشی که‌ازنظر صنعتی پیشرفته است تبدیل گردد.

رشد صنعتی درعین حال‌تحول و توسعه تمام شاخه‌های دیگر حیات اقتصادی را نیز امکان‌پذیر ساخته و اجازه داده است تـا چك‌اسلواکـی نیز در سیستم تقسیم بین‌المللی کار سهیم و ادغام شود .

عرضه ماشین‌آلات و تجهیزات موجب شده‌است چك‌اسلواکی از صورت کشوری فلاحتی کـه دارای تولیدات محدود است‌به کشوری تبدیل شود که دارای اقتصادی سوسیالیستی و بغایت کارآمد است و تولیدی بسیار گسترده دارد . امروز تعاونی های‌بزرگ کشاورزی بهره‌برداری از ۶۲درصد ازاراضی زیرکشت را برعهده دارند.

سی‌درصدازفعالیتهای‌کشاورزی بوسیله زارع دولتی انجام‌میگیرد و ۸درصددیگر از اراضی‌مزروعی بوسیله کشاورزانی که منفردا کار می‌کنند کشت‌وزرع میشود. سطح‌بالای مکانیزاسیون‌کشاورزی را میتوان به بهترین وجه ازاین حقیقت دریافت که بالغ بر ۹۵ درصد از برداشت غلـه ، ۷۰ درصد از برداشت سیب زمینی ، ۸۵ درصد از برداشت چغندرقند و در حدود ۸۰درصدازبرداشت علوفه در ۱۹۷۳ با استفاده از وسایل و شیوه‌های مکانیـزه انجام گرفته است . در تولید و پرورش دام و طیور بالغ بر۹۵ درصد از تمام عملیات ، مکانیزه است. مصرف کودهای شیمیائی در ۱۹۷۳ برای هر هکتار از اراضی ۲۰۵ کیلوگرم بوده‌است.

اجتماع تمام‌این ویژگیهااجازه داد که چك‌اسلواکی بتواندسال ۱۹۷۴ تعداد افرادی را کـه در کشاورزی به کار اشتغال دارند به ۲٫۳ میلیون نفر (یعنی بیش‌از دوسوم) در مقایسه با زمانهای قبل از جنگ دوم جهانی‌کاهش دهد و در همان حال افزایش تولید ناخالص سرانه را برای هر کارگر که در مزارع کارمیکند به ٤ تا ٥برابر برساند. در۱۹۷٤ متوسط برداشت محصول ازهر هکتار زمین ٤۰ کینتال گندم ـ ۱٦٤ کینتال سیب زمینی و ۳۸٦ کینتال چغندر قند بـوده است. محصول غله در ۱۹۷٤ بالغ بر ٦ر۱۰ میلیون تن بود واین رقم را باید با ۷ر٥میلیون غله‌ای که در سال قبل از جنگ برداشت گردید مقایسه کرد .

ازنظر میزان‌برداشت محصول ازهرهکتار زمین- چك‌اسلواکی اکنون رفته رفته به سطح‌هـای استاندارد آن دسته از ممالك اروپائی که غنی‌ترین تولیـدات کشاورزی‌را دارند نزدیک‌میشود و چشم‌اندازهایی واقعی وجود داردکه نشان‌میدهد چك‌اسلواکی در زمینه‌تولید غله‌نیزبه همانگونه که تاکنون در تولید کره وشیر و گوشت مشاهده شده‌است به مرحله بی‌نیازی خواهد رسید.

رشد تولیـدات صنعتی و کشاورزی و به موازات آن توسعه‌ای که با دیگرشاخه‌های اقتصاد همراه‌است، چك‌اسلواکی را قادر ساخته است تا سهمی قابل ملاحظه در تقسیم بین‌المللی کار تحصیل‌کند، نکته اخیر برای چك‌اسلواکی دارای اهمیتـی استثنائی است، خصوصا ازاین نظر که گرفتار نارسایی منابـع مواد خام است ولی در همان حال صنایعی که کارشان تبدیل مواد خام به مواد ساخته شده است در سطحی بسیار قابل‌توجه از رشد و پیشرفت قرار دارند . چك‌اسلواکی ازمدت‌ها قبل‌روابط و تماسهای اقتصادی خود را با سایـر ممالکـه و قبل از همه باکشورهای سوسیالیست بسط و گسترش داده است ، در۱۹۷٤ کل مملکرد یا ارزش مـبادلات بازرگانی خارجی چك‌اسلواکی ۸بار بیشتر از رقم مربوط بـه ۱۹٤۸ بوده و در همان حـال حجم داد وستدهای بازرگانی‌این کشور با ممالک سوسیالیست تا ۱۳ برابر افزایش یافته است . در چارچوب ترتیبات بین‌المللی ادغام و همکـاری‌های ممالک سوسیالیستی ، همکاری‌اقتصادی با کشورهای این گروه وبه‌ویژه بااتحاد جماهیرشوروی بصورت ضمانتی مستحکم برای توسعـه پایدار اقتصاد چك‌اسلواکـی درآمده است .

نتایج اقتصادی بدست آمده در سی سال گذشته را میتوان به طرزی چشمگیر در تعالی سطح زندگی مردم‌چك‌اسلواکی مشاهده کرد .

اشتغال‌کامل، بیمه‌های‌اجتماعی (مخصوصا حقوق تقاعـد و مزایای بیماری) مواهبی است‌که قلمرو شمول آن تمام ساکنـان کشور را دربرمیگیرد. رشدمداوم دستمزدها و ثبات درازمدت‌قیمت های خرده‌فروشی کالا وخدمات و تحصیل و آموزش رایگـان وبهداشت مجانی و سطح بالای مصرف مواد غذایی و تجهیزات رضایتبخش منازل ووفوروسایل خانگی همراه با حمایت‌هـا و مراقبت‌های پایدار و استثنائی برای خانواده‌ها و کودکان و بسیاری دیگراز نمودارهای سطح زندگی، همه وهمه موجب‌شده‌اند که مقام چك‌اسلواکی در سطـح پیشرفته‌ترین کشورهای جهـان قرار گیرد. مصرف سرانه غذا در هر روز در چك‌اسلواکی‌بالغ بر۳۱۰۰ تا ۳۲۰۰کالری ومصرف سرانه گوشت در هر سال‌ر٧٦ کیلوگرم است واین‌ارقام بعنوان مثال از ارقام مربوط به موارد مشابه در کشورهای‌سوئد، هلند و اطریش بالاتر است .مصرف سرانه‌پارچه‌والیافدرچك‌اسلواکی درهرسال به ۱۲ کیلوگرم میرسد که در سطحی بالاتر از مصارف همان اقلام در فرانسه یاانگلستان و یاآمریکا قرار دارد .

برای هر ۱۰۰ نفـر مردم چك‌اسلواکی ۸٦تلویزیون‌وجود دارد. تمام شهرها و روستاهای برق‌است. بعدازجنگ‌دوم و آزاد شدن‌کشور ازاشغال‌نازیسم تقریبا ۲ میلیون واحد آپارتمان در چك‌اسلواکی ساخته‌شد که برای احداث آنها بطور عمده ازوجوه بخش دولتی مورد استفاده‌قرار گرفت. در چك‌اسلواکی‌مرخصی با استفاده از حقوق برای‌زایمان ۲٦ هفته است و در حقیقت در نوع خود یکی ازطولانی‌ترین مرخصی‌هایی است که در جهان وجود دارد. در ۱۹۷۳ برای هر ۳۹۳ نفر ازمردم چك‌اسلواکی یک پزشک وجود داشته است‌و این نسبتی‌است که چك‌اسلواکی را در مقیاس جهانی در مقام‌سوم قرار داده است . از ده سال‌پیش تاکنون بعلت مایه‌کوبی اجباری، هیچ موردی از ابتلای کودکان خردسال به بیماری فلج اطفال‌در چك‌اسلواکی مشاهده نشده‌است.

سطح سیستم آموزش و تحصیل در چك‌اسلواکی را معمولا از بهترین استانداردهای جهان می‌ـ شناسند .

بحق‌میتوان گفت‌که گرایشهای مثبت در توسعه اقتصـاد چك‌اسلواکی طی ۳۰سال گذشته از پیشرفتی‌وقفه‌ناپذیر برخوردار بوده است. هرچند طبیعـتا گرایشهای یادشده مسائـل و مشکلات و نارسایی‌های خودرا نیز داشته‌اند ، با اینحال رشد سریع ظرفیت اقتصادی کشور و تعالی وعروجی که رشد بارز سطح زندگی مردم چك‌اسلواکی را تضمین میکند و شرایطـی بوجود می‌آورد تا در آینـده رشد اقتصاد ملی از لحاظ کیفی دارای سطحی متعالی‌تر و در عین‌حال دقیق‌تر و رساتر باشد، امتیازاتی است که همان گرایشها به ارمغان آورده است .

۳۰ سال آموزش وپرورش در چك اسلواکی

بقیه از صفحه۱٦

کمدر دانشگاه‌هاو مدارس عالی‌چك‌اسلواکی تحصیل می‌کنند تجسم بخشید.

این امتیازات شامل تحصیل رایگان ، برخورداری از بورسهای مخصوصـ گذراندن دوره‌های آموزش امور اجتماعی و تحقیق درباره پیشرفت در زمینه‌های مختلف ، استفاده ازتسهیلات وسرویسهای ارزان قیمت در خوابگاه‌های دانشجویی استفاده از غذای ارزان در کافه تریاهای دانشجویان ـ استفاده از تخفیف در نرخ ایاب و ذهاب بهنگام استفاده از وسایل حمل‌و نقل عمومی و استفاده از بهداشت رایگان و همچنین دریافت وامهـای دانشجویی که معمولا بدون بهره است‌و یا بابهره‌ای بسیار اندک پرداخت میشود، دریافت پاداش و فوق‌العاده برای‌آموزش های محلی ـ استفاده از برنامه‌های‌گردش علمی وسیر وسفرهای دانشجویی ـ تربیت بدنی و فعالیت‌های فرهنگی ـ دریافـت کمک هزینه زایمان و پا مخارج نگهداری طفل برای مادران ـ و غیره وغیره است.

جدوجهد بخاطر ایجاد شرایطی که‌مردم بارزش‌های انسانی نایل شوند و توانایی یابنده ارزش وجودی خود را بطورکامل در حیات اجتماعی ابراز و اعمال کنند از مهمترین رسالتهایی است که چك‌اسلواکی برای خود قایل است. این بی‌بهره‌است باتضمین رشد رضایتبخش کودکدر محیط خانواده آغاز میشود و با تعالی بخشیدن بسطح دانش و آموزش نسل‌جوان درنظام آموزشی کشور ادامه میابد . توجه به نیازهای جوانان در دوران و محیط کار و مشمول امتیازات بیمه اجتماعی بـرای بیماران و سالخوردگان و از کارافتادگان و برخورداری آنها از حق بازنشستگی جنبه های دیگری از کوششهای مداومی هستند که هرگز دچار توقف نمی‌گردند . سیاست اجتماعی استواری که دولت چك‌اسلواکی ازآن پیروی میکند. موجد شرایط‌مساعدی است که رشد و توسعه نظام آموزشی چك‌اسلواکی آن را امکان‌پذیر ساخته‌است.

پیام سفیر چك اسلواکی در تهران

بقیه ازصفحه ۱۵

در چك‌اسلواکی ساخته شده‌و تنها در ۱۹۷۵ تعداد خانه‌های نوساخته به ۱۲۵۰۰۰ واحد خواهد رسید. اجاره خانه‌در چك‌اسلواکی بسیار نازل است.

با درنظر گرفتن حقایق بالا میتوان بدون‌گزافه گویی‌خاطرنشان کردکه کارنامه تلاشهای معطوف‌به ارتقاء سطح زندگی درچك‌اسلواکی طی ۳۰ سال گذشته چشمگیر بوده‌است.

درزمینه‌سیاست خارجی میتوان گفت که‌بخاطر تضمین آینده‌ای سعادتمند برای ملت‌ماو بخاطرتوسعه و پیشرفت صلح‌آمیز جمهوری‌ما از طریق همکاری بااتحادشوروی وکشورهای سوسیالیست ودیگر ممالك صلحدوست ما از شعار صلح‌و امنیت دسته‌جمعی در اروپا پیروی می‌کنیم‌و از بذل هیچ‌کوششی دریغ نمی ورزیم تامرحله نهایی کنفرانس امنیت وهمکاری‌های اروپایی هرچه زودتر تشکیل شود وبه‌آرمان‌برقراری یك‌صلح پایدار وعملی کردن خلع‌سلاح همگانی واز میان برداشتن کانونهای خطرناك جنك وبسطوانکشاف همکاریهای بین‌المللی جامه عمل بپوشاند.

ما درعین‌حال برای توسعه‌روابطو همکاریهایمان باکشورهایی که نظامهای متفاوت سیاسی‌و اجتماعی و اقتصادی دارند ،براساس اصول همزیستی صلح‌آمیز تلاش میکنیم.

حل و فصل مناقشات مالی و حقوقی بااطریش وتهیه و تنظیم موافقتنامه‌ای برای حل بسیاری از مسائلی که در گذشته میان چك‌اسلواکی و ایالات متحده آمریکا لاینحل بود و از طرف پاره‌ای محافل ارتباطی نیز کوششهایی برای جلوگیری از تصویب موافقتنامه مذکور صورت‌گرفته ازجمله گام‌هایی‌است که جمهوری چك‌اسلواکی برای ایفای نقش خـود در کمک به عادی کردن روابط بین‌المللی برداشتـه است. در ۱۹٦۸ چك‌اسلواکی با ۹۰ کشور دارای روابط دیپلماتیک بوده و ۷۸۲ فقره قراردادهـای دوجانبه با آنها امضاء کرده بود . در پایان ۱۹۷٤ تعداد ممالکی که چك‌اسلواکی باآنهاروابط دیپلماتیک داشت به ۱۰٤ کشور و تعداد قراردادهایش باآنها به ۱۱٦۲ فقره رسیده بود.

ارقام فوق بروشنی نشان‌دهنده تحرك‌جمهوری چك‌اسلواکی در زمینه سیاسی و دیپلماتیک در سال گذشته است .

برای من باعث خـوشوقتی است که کشور شاهنشاهی ایران نیز از جمله ممالکی است که‌دارای سنت طولانی روابط دوستانه و همکاری متقابل با چك‌اسلواکی است. نتایجی که ما تا کنون از این روابط بدست آورده‌ایم شالوده استواری است که اجازه میدهد تادر آینده بیش ازپیش روابط دوکشور مادرتمام زمینه‌های سیاسی ـ اقتصادی ـ بازرگانی ـ فرهنگی ـ امور آموزش وپرورش ـ علمی وورزشی گسترش یابد. علاقه عمیق به بسط همه‌جانبه همکاری های متقابل دو کشور در جریان دیدار رسمی هیئت نمایندگی مجلس فدرال چك‌اسلواکی بهریاست رئیس آن و عضو هیئت رئیسه حزب کمونیست کشور ما آقای ـ آ ـ «ایندرا» در آوریل ۱۹۷۵ از ایران‌انجام شد بار دیگر مورد تاکید قرار گرفت و این امر چه در شرفیابی هیئت مذکـور به حضور اعلیحضرت شاهنشاه آریامهر وچه درمذاکراتی که با نخست‌وزیر دولت ایران و آقای رئیس مجلس شورای‌ملی‌صورت گرفت بیش از پیش تاکید شد. بسیاری دیگـر از نمایندگان سازمان‌های مختلف چك‌اسلواکی تا کنون از ایران دیدن کرده و درباره امکانات بسط بیشتر همکاریهای دو کشور در زمینه‌های علمی و فنی و کشاورزی وبازرگانی گفتگو کرده‌اند . نتایجی راکه تاکنون از این مذاکرات و تبادل‌نظرها بدست آمده است میتوان کاملا موفقیت‌آمیز خواند و میتـوان انتظار داشت که نتایج عینی و جامع این تماسها در جریان دیداری که جناب آقای امیرعباس هویدا نخست‌وزیر ایران در تابستان آینده از چك‌اسلواکی انجام خواهند داد از قوه به‌فعل درآید.

تردیدی نیست که این دیدار نیز گامی بلند و موثر در جهت بسط مراودات و روابط بیش‌ازپیش دو کشور خواهد بود. من بعنوان سفیر جمهوری سوسیالیستی چك‌اسلواکی در دربار شاهنشاهی‌ایران آرزو و ایمان راسخ دارم که هنوز هم راهـا و امکانات بسیاری برای توسعه همه‌جانبه همکاریهای فیمابین دوکشور ما وجود داشته باشد.

در پایان مایلم از این فرصت استفاده کنم واحترام عمیق و صمیمانه و شخصی خود را نسبت به مردم هوشمند و صنعتگر ایران تقدیم داشته و آرزوکنم که ایران تحت رهبری‌های خردمندانه‌شاهنشاه‌آریامهر درتلاش خود برای تبدیل خود به کشوری صنعتی و متجدد و نیرومند کامیاب گردد و ازبرکات این پیروزی که در مرحله‌ای که در مقیاس تاریخی بسیار کوتاه بدست آمده است برخوردار گردد.

ایران واشکودا، با ۴۰ سال فعالیت درخشان

تاریخچه فعالیت درخشان «ایران و اشکودا» در کشور ما، همراه است با نشانه‌های غرور انگیز و تحسین‌آمیزی از پیشرفت های شگرف وخیره کننده ایران، در طول نیم قرن اخیر ...

۴۰ سال فعالیت درخشان اشکودا در ایران

ایران و اشکودا، فعالیت وسیع وگسترده خود را در زمینه های گوناگون ـ بویژه در امور صنعتی ـ از سال ۱۹۳۵ در ایران آغاز کرد. اولین گام و نقطه آغاز اقدامات فعالانه «ایران و اشکودا»، کارخانه برق تهران در زمان جنگ بین‌الملل دوم بود که در حقیقت میتوان گفت اولین کارخانه برق ایران بوده است.

بدوران سلطنت پرافتخار اعلیحضرت رضا شاه کبیر ـ سردودمان پهلوی ـ که بنیان ایران نوین گذارده شد و کشور ما در طریق پیشرفت وترقی گام نهاد، «ایران و اشکودا»، فعالانه در توسعه صنایع و برنامه های عمرانی کشور شرکت کرد، نگاهی کوتاه به اقدامات «ایران واشکودا» مبین این واقعیت وگویای این حقیقت است که «ایران واشکودا» سهم خود را در زمینه پیشبرد مملکت به شایستگی انجام داده و در این راه هنوز از پای ننشسته و توانسته است ضمن پیاده کردن طرحها و اجرای برنامه های عمرانی و صنعتی، خود را با آهنگ سریع و پرشور پیشرفت های مملکتی، بویژه در دهه اخیر و در عصر انقلاب شاه و مردم، بطور کامل هماهنگ و همگام‌سازد.

در دوران قبل و بعد از جنگ، نصب ده دستگاه کارخانه قند، تنها نمایشگر گوشه کوچکی از نقش بزرگی است که «ایران و اشکودا» در امر پیشرفت، توسعه ورشد صنایع در ایران داشته است. غیر از این، در سابقه فعالیت «ایران و اشکودا»، برمیخوریم به سیلو های تهران، تبریز واهواز و همچنین کارخانه گونی‌بافی اهواز. در زمینه امور عمرانی و آبادانی، پل های فلزی شمال (در زمان سلطنت پرافتخار رضا شاه کبیر)، پل فلزی بزرگ چالوس و پل میاندوآب، از جمله یادگار های ارزنده «ایران واشکودا» است.

ماشینهای معروف ابزار اشکودا در هنرستانها و مدارس حرفه‌ای

باطلوع انقلاب زندگی ساز ششم بهمن درایران، که همه چیز در سرزمین مارتك و جلوه‌ای دلپذیر پیدا کرد، ماشین های معروف ابزار «اشکودا» با شهرت جهانی ومرغوبیت رقابت ناپذیر و دقت و استحکام بیمانند، از ۱۲ سال قبل، در ۴۰ هنرستان ومدرسه حرفه‌ای نصب و مورد استفاده هنرآموزان ایرانی قرار گرفته است. همچنین تعداد زیادی تعمیرگاه های مختلف، در سراسر کشور، باتسهیلات بسیار نصب گردیده و مورد استفاده و بهره‌برداری قرار گرفته‌است.

«ایران و اشکودا»، با سوابق درخشان وتجربیات گرانبها، همواره مساله «سرویس» و «کارآموزی» را بعنوان امر بسیارمهمی مورد توجه خاص قرار داده است.

صادرات و همکاری با وزارت نیرو

«ایران و اشکودا»، در کنار این کوشش ها و فعالیت ها، در امر صادرات نیز با کشور «چکسلواکی» در زمینه سنگ های معدنی، پنبه، چوبهای صنعتی وهمچنین منسوجات نخی و پشمی وکفش های ساخت ایران وانواع تولیدات زیرپوش همکاری داشته‌و همه‌ساله مقادیری از اقلام یادشده، به کشور «چکسلواکی» صادر می نماید.

ازجمله‌اقدامات چشمگیر وقابل توجه «ایران و اشکودا»، همکاری با وزارت «نیرو» در زمینه نصب انواع موتور های مولد برق در اکثر نقاط کشور است که‌این‌موتور های مولد برق، هم‌اکنون مورد بهره‌برداری قرار گرفته و از آنها کمال استفاده بعمل می آید.

همچنین از کار های بزرگ‌اخیر «ایران‌واشکودا» که از اهمیت فوق‌العاده برخوردار است، باید نصب کارخانه سیمان آریا در اصفهان وکارخانه قند هفت‌تپه را نام‌برد.

یادآوری این نکته لازم وضروریست که: «ایران واشکودا» در حال حاضر، با معروفترین و بزرگترین گروههای صنعتی که در زمینه صنایع سنگین، هر یك شهرتی جهانی‌وفوق‌العاده دارند، همکاری بسیار نزدیك‌وگسترده‌ای دارد.

در حال حاضر، «ایران و اشکودا» با «استروی اکسپورت» سازنده‌ماشین آلات‌راهسازی‌وکارخانجات وابسته به‌موسسه‌براکوا پنوست» سازنده ماشین آلات مولد برق وکارخانه های «تکنواکسپورت» سازنده کارخانه های قند وآرد سازی و مواد‌غذائی و «استروی‌ایمپورت» سازنده ماشین های‌ابزار سنگین برای‌صنایع‌فولادی وفلز کاری و «اشکودا اکسپورت» سازنده کارخانجات برق تودبینی وریخته‌گری برای‌صنایع سنگین، همکاری فوق‌العاده نزدیك دارد، که این همکاری بدون تردید در موفقیت روزافزون «ایران و اشکودا»، درراه اجرای طرحها وپروژه‌های گوناگون صنعتی، نقش بسیار اساسی وتعیین‌کننده خواهد داشت.

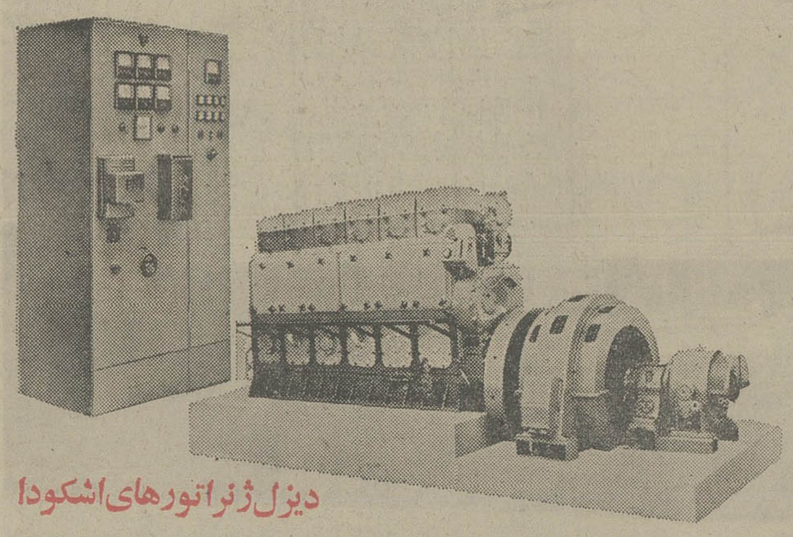

دیزل ژنراتورهای اشکودا

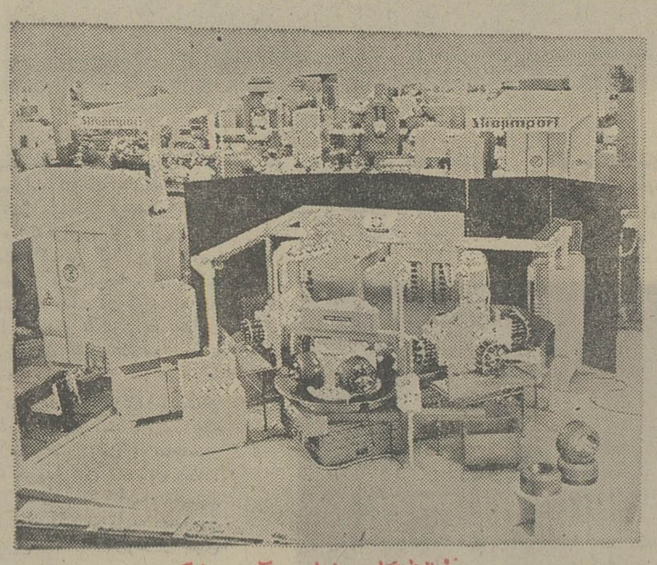

نمایشگاه ماشین آلات اشکودا

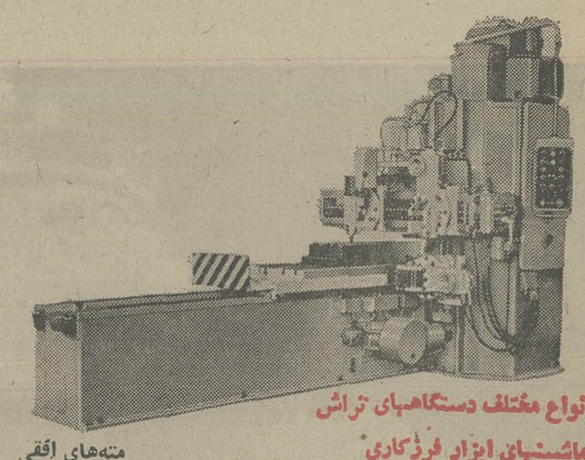

انواع مختلف دستگاههای تراش
ماشینهای ابزار فرزکاری

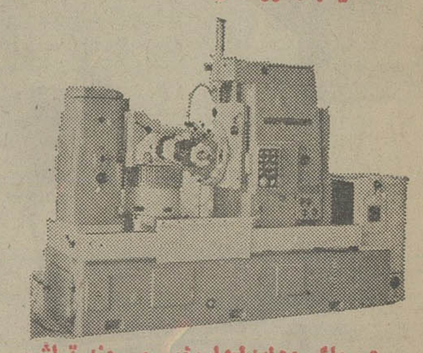

۵ـ ماشین‌های ابزارمخصوص دنده‌تراشی
۶ـ دستگاههای مته سوراخ‌کنی رادیال

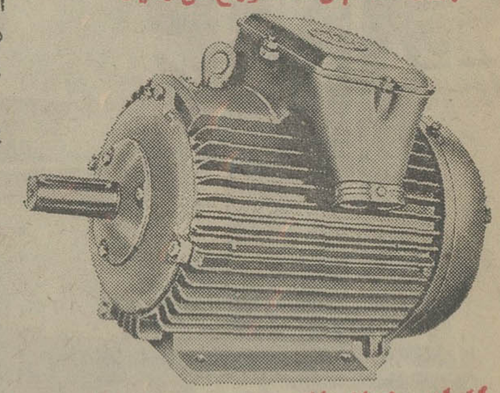

انواع مختلف الکتروموتور بقدرتهای مختلف

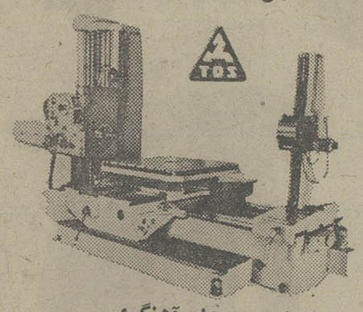

مته‌های افقی
انواع مختلف دستگاههای سنگ زنی

انواع پرس‌های آهنگری
انواع پرس‌های ضربه‌ای
دستگاههای مخصوص ورق کاری فلزی
پرسهای دای کاستینگ (تحت فشار گرم ومذاب)
پرسهای تزریقی مخصوص پلاستیک کاری

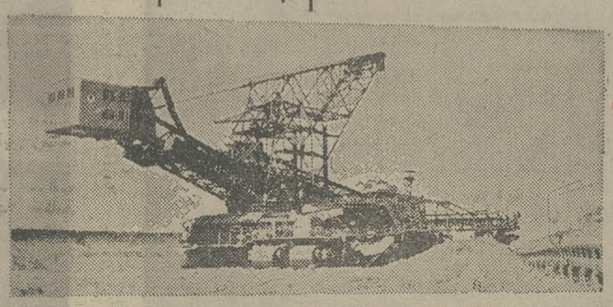

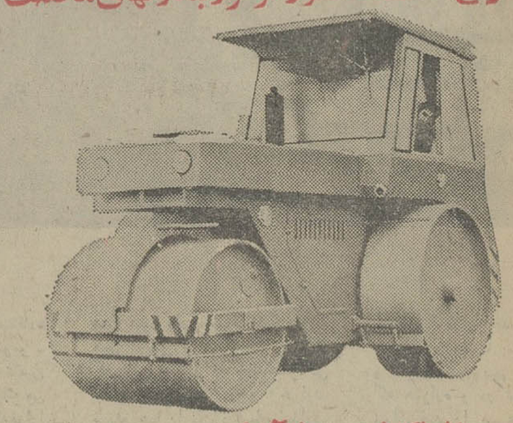

غلطکهای چرخ آهنی

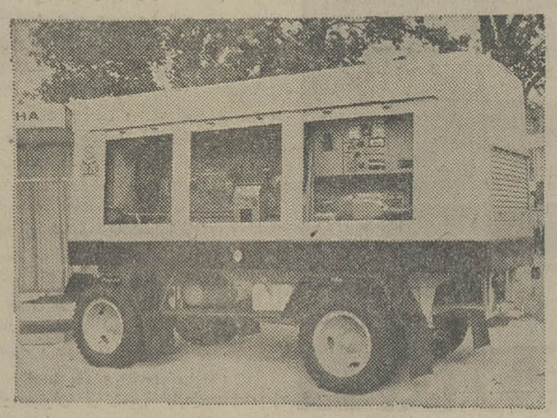

ژنراتورهای سیار

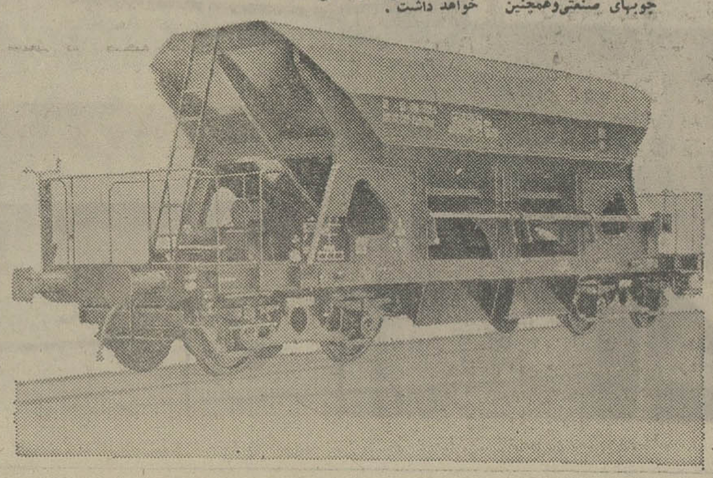

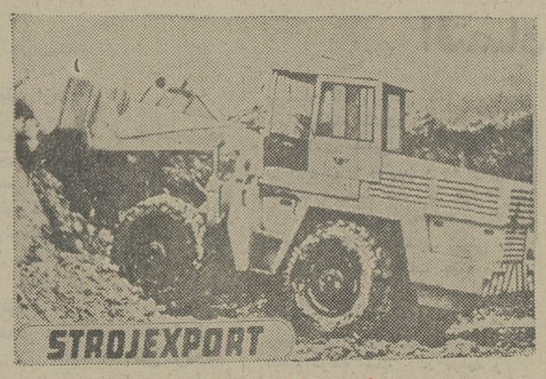

لودرواکسکاواتور

pragoinvest

STROJEXPORT

نماینده انحصاری در ایران: شرکت تجارتی ایران واشکودا
تهران خیابان تخت‌جمشید ۱۶۲ تلفن ۸۲۵۳۶۰ ـ ۸۲۹۴۲۷

ماشین آلات دارای استاندار بسیار عالی تکنیکی که توسط
Strojimport
Foreign Trade Company Limited
شرکت بازرگانی خارجی چکسلواکی صادر میشود.
بادرنظر گرفتن میزان‌صادرات ماشین آلات تراش فلز وریخته گری، استروی‌اسپورت یکی از بزرگترین شرکتهای صادراتی جهان میباشد ـ انواع مختلف این ماشین آلات توسط تجربه وسیع مهندسین وکارگران فنی کارخانه‌های مهندسی چکسلواکی تقویت میشود.

صرفه جوئی درتعداد کارگران فنی. ماشین آلات فنی مؤسسه های مخصوص تحقیقی در فعالیتهای تولیدی وابتکاری ماشین آلات‌چکسلواکی که توسط شرکت استروی‌اکسپورت صادر میشود، همکاری می‌نمایند ـ درنتیجه این همکاری است که ماشین آلات بسیار مفیدی که هرگونه‌احتیاجات‌فنی مصرف‌کنندگان را کفاف مینماید بوجود می‌آید.

نمایندگی انحصاری در ایران

IRANO SKODA

کمك فنی وسرویس‌خوب درهمه اوقات

علامات امتیاز که دارای شهرت جهانی میباشد عالیترین‌استاندار فنی ماشین‌آلات‌تراش فلز و ریخته‌گری را تضمین مینمایند.

تضمین نوع عالی ودقت

INPRO
خدمات فنی وتصمیمهای خرید
osan
افزایش درمیزان استفاده از نیروی انسانی
VUMA
مدت طولانی استفاده از ماشین آلات با دقت دایمی
سرمایه گذاری بسیار سودمندانه استفاده از ماشین آلات چکسلواکی همیشه بنفع شما است

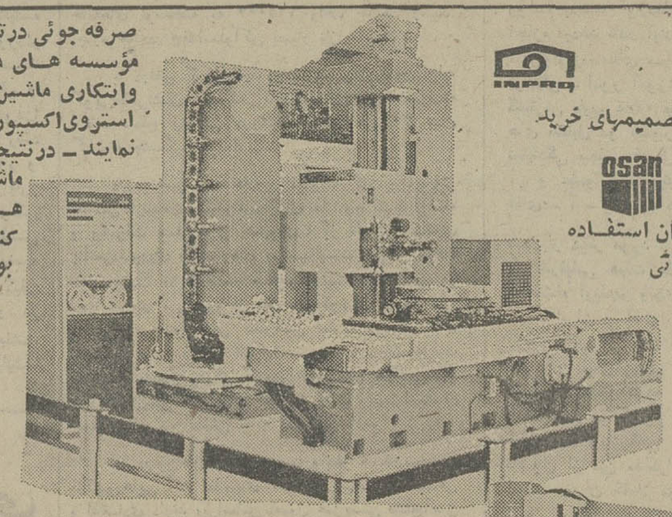

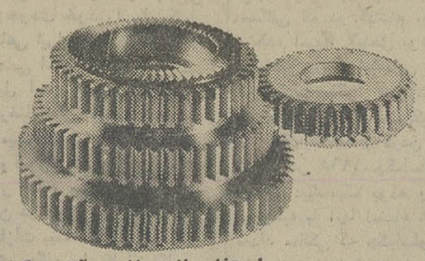

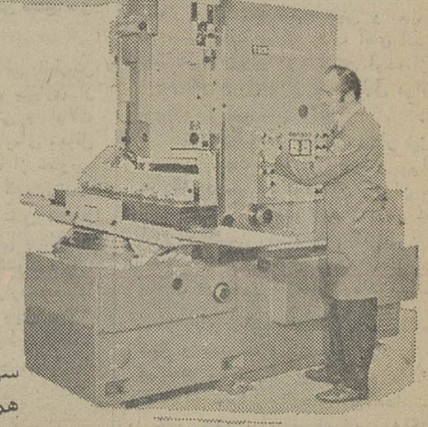

انگلستان و اتحادیه های اروپائی ـ ۲ ـ

نوشته : دکتر محمدعلی مولوی سفیر سابق ایران در بازار مشترک اروپا

دوگل سدراه بریتانیا

پس از تشکیل منطقه مبادلات آزاد، بزودی مقامات انگلستان به‌محدودیت عمل‌منطقه درمقام مقایسه با پیشرفت های سریع اتحادیه اقتصادی اروپا پی‌بردند وبرای اولین مرتبه در۹ اوت ۱۹۶۱ ـ درزمان تصدی نخست‌وزیری‌ماکمیلان ـ تقاضای الحاق به‌اتحادیه اقتصادی اروپا را کردند. مذاکرات بین کشورهای عضو اتحادیه‌وانگلستان در۸نوامبر ۱۹۶۱ آغاز شد. ریاست هیات نمایندگی انگلستان باآقای ادوارد هیث وزیر دادگستری وقت بود.

باوجود مشکلات مربوط برشته کشاورزی ،مذاکرات در رشته‌های مختلف ادامه یافت وپیشرفت‌هائی نیز حاصل شد. در ۲۲ فوریه ۱۹۶۲ لندن سیاست کشاورزی اتحادیه‌اقتصادی اروپارا پذیرفت ولی‌برای اجرای‌کامل آن ۱۲ سال مهلت خواست .

در ۱۴ ژانویه ۱۹۶۳ نظربانعقاد قرارداد نظامی بین انگلستان‌و ممالك متحده آمریکای شمالی،ژنرال دوگل‌مصاحبه مطبوعاتی تندی انجام دادوگفت که‌بنظر میرسد که هنوز انگلستان آماده‌برای قبول عضویت دراتحادیه اقتصادی اروپا نیست‌وباین ترتیب مذاکرات در۲۹ ژانویه ۱۹۶۳ قطع شد.

درسال ۱۹۶۴ حزب کارگر درانتخابات فاتح شد و آقای ویلسون باوجود این‌که در روزهای اول تصدی مقام نخست وزیری مخالف باورود انگلستان به بازار مشترك بود، ولی بزودی دریافت‌که توسعه امنیت وثبات اروپا منوط و مربوط به‌اتحادیه کشورهای اروپائی میباشد.وی پس‌از مسافرت در پایتخت کشورهای‌عضو اتحادیه‌های اروپائی وانجام مذاکرات با اولیاء امور کشورهای عضووپس‌از طرح موضوع در ۱۰نوامبر ۱۹۶۶ درمجلس عوام بالاخره در۱۱ مه۱۹۶۷ تقاضای عضویت انگستان دربازار مشترك را تجدیدکرد. در۱۷ اکتبر ۱۹۶۷ کمیسیون اجرائی اتحادیه‌های اروپائی درمطالعه‌ای لزوم شروع مذاکرات باکشورهای متقاضی عضویت راتوصیه کرد. در۲۷ نوامبر ۱۹۶۷ مجددا ژنرال‌دوگل باشروع مذاکرات مخالف کردو گفت که‌وضع اقتصادی‌حاضر انگلستان باوضع‌اقتصادی بازار رمشترك هم‌آهنگی ندارد. این‌وضع مشکلات مالی‌و پولی انگلستان رادامن‌زد ولی تقاضای عضویت والحاق انگلستان‌و سایر کشورها دردستور جلسات شورای وزیران اتحادیه های اروپائی باقی‌ماند. وحتی پیشنهاداتی‌دائر بانعقاد یك قرارداد بازرگانی یامشارکت برای رفع مشکلات‌موجود بین کشورهای متقاضی بااتحادیه های اروپائی ارائه شدکه هیچیك قابل‌قبول نبودوبرعکس طرحهائی مثل‌همکاری فنی وایجاد مرکز واحدی برای ثبت‌علائم صنعتی موردتوجه خاص قرار گرفت.

درآوریل ۱۹۶۹ ژنرال دوگل کرسی ریاست جمهوری‌را ترك‌کردو جانشین اوژرژپمپیدو برای‌رفع مشکلات اتحادیه های اروپائی مذاکرات سران کشورهای عضو را پیشنهاد کرد. کنفرانس سران‌کشورها روزهای اول‌ودوم دسامبر ۱۹۶۹ در لاهه تشکیل‌شدو درباره حل مسائل مالی مربوط‌به‌کشاورزی وتوسعه وتقویت اتحادیه تصمیمات لازم‌اتخاذکرد.

در ۸ژوئن ۱۹۷۰ شورای وزیران تکلیف ووضع‌مذاکرات

در ۸ژوئن ۱۹۷۰ شورای وزیران تکلیف ووضع‌مذاکرات باکشورهای متقاضی‌عضویت را معین ساخت. قرار شدشورای وزیران تحت‌ریاست شوراوباکمك کمیسیون اجرائی که‌حکم سخنگو را درمذاکرات داشت مذاکرات راآغاز کند. درخلال این مدت انتخابات درانگلستان تجدیدشدو حزب محافظه کار فاتح‌گشت وقرار شدجلسه‌رسمی مذاکرات‌در۳۰ژوئن ۱۹۷۰ بین کشورهای‌عضواتحادیه‌های‌اروپائی‌وکشورهای متقاضی‌عضویت در لوکزامبورك آغاز گردد.

دراین جلسه نمایندگان‌بازار مشترك وکشورهای متقاضی عضویت‌پس از اظهار خوشوقتی ازشروع مجدد مذاکرات به تحولات اتحادیه‌های اروپائی اشاره‌کرده‌و نظرات دولت های عضوو شرایط عضویت‌کشورهای متقاضی رابطور اجمال‌تشریح کردندوعلاقه خودرابقبول قرارداد پاریس ـ رم وسایر مقرراتی که‌درباره رشته‌های مختلف وضع‌شده است ابراز داشتند و علاوه‌کردند که‌باید درکلیه‌موارد مهلت لازم به‌کشور های متقاضی‌عضویت داده شود، تااین‌کشورها بتوانند در عرض‌این مدت وضع‌اقتصادی‌ه کشورخودرابا‌وضع اقتصادی کشورهای عضو اتحادیه تطبیق دهند.

اولین جلسه مذاکرات فنی باانگلستان در ۲۱ ژوئیه ۱۹۷۱ آغاز شد. در۲۳ ژوئن ۱۹۷۱ کلیه مشکلات مربوطه الحاق انگلستان باتحادیه های اروپائی مخصوصا موضوع‌کمك مالی انگلستان وهمچنین مسائل‌مربوط بکشور زلاند جدید به استثنای مسائل مربوطه‌صید در لوکزامبورك رفع شد.مجلس عوام مسایل اصولی مربوط بالحاق انگلستان به بازار مشترك رادر ۲۸ اکتبر ۱۹۷۱ با۳۵۶ رای در مقابل ۴۴۴ رای مخالف و۲۲رای ممتنع تصویب‌کرد. بالاخره‌درروزهای ۱۴و۱۸ ژانویه کشورهای عضو اتحادیه‌های اروپائی باچهارکشور متقاضی‌الحاق آخرین مذاکرات خودراپس‌از۱۱ سال‌باکشورهای عضو اتحادیه انجام دادندودرساعت ۱۷ روز۲۲ ژانویه ۱۹۷۲ درقصرآگمونت در بروکسل‌قراردادهای مربوط بامضاء نمایندگان مختاررسید. امضاء این‌قرارداد انگلستان راموا‌جه بامشکلاتی کرد. که‌در حال حاضر موضوع خارج‌شدن ازاتحادیه راپیش‌آورده است. این مشکلات درشماره آینده توضیح داده‌خواهدشد.

در خارج از کشور احساس غربت نکنید

بادردست داشتن یک شماره از اطلاعات هوائی ، از این پس هیچ ایرانی در آنسوی مرزها احساس غربت نمیکند .

اطلاعات هوائی با تولد تازه و اخبار و مطالب فوق‌العاده خود درهر نقطه جهان چون بهترین دوست باشما همراه است .

قبل‌از عزیمت از ایران اطلاعات هوائی را آبونه شوید .

تلفن ۳۱۱۰۸۱ ـ ۳۱۱۰۷۱ ، اطلاعات هوائی .

گفتگوی وزیر صنایع و معادن با احمد مرادی گزارشگر اطلاعات

امسال ۲۲۰ میلیارد ریال در صنعت و معدن سرمایه‌گذاری میشود

در سال جاری حدود ۱۱۰ میلیاردریال در صنعت و معدن سرمایه‌گذاری میشود. حجم‌سرمایه‌گذاری در بخش صنعت‌ومعدن که‌درطول برنامه پنجم ۸۶۰ میلیاردریال پیش بینی‌شده‌بود ، بمیزان قابل‌توجهی ازاین مبلغ فزونی خواهد یافت و از مرز ۸۶۰ میلیارد ریال خواهد گذشت.

توسعه صنعتی کشور در آینده، بر توسعه منطقه‌یی صنایع استوار خواهدبود و نواحی صنعتی‌درقالب شهر های‌صنعتی، درصحنه اقتصاد کشور ، پیدایش‌مییابند.

اینها خطوط اصلی مطالبی است که فرخ‌نجم‌آبادی وزیرصنایع و معادن‌درگفت وگویی‌اختصاصی با گزارشگر ما درمیان گذاشت .وی‌در مورد توسعه صنعتی‌کشور گفت : توسعه صنایع در آینده متکی به بهره‌وری کامل از سرزمین‌مان خواهد بود بدون آن‌که در هوا و محیط زیست ، کمترین آلودگی ایجاد شود .

بیکاری پنهانی در ایران ریشه‌کن خواهدشد

زمین ارزان در اراضی‌غیر قابل کشت به صاحبان صنایع واگذار میشود

شهر های صنعتی ساخته خواهد شد

وزیر صنایع تاکید کرد : دراین توسعه سعی بر این است که‌تمام نقاط کشور از توسعه اقتصادی سهمی داشته باشند ، باین‌ترتیب توسعه صنعتی درآینده بصورت ایجاد مناطق ونواحی صنعتی در قالب شهرهای صنعتی چهره خواهد نمود .

قطب های صنعتی

نجم‌آبادی ترسیم دورنمای آینده صنعت ایران را با نگرش بگذشته این بخش و ازبرنامه سوم‌عمرانی آغاز کرد و گفت :

قبلا صنایع در تهران واصفهان و تاحدودی یزد بطور سنتی بوجود آمدند . ایجاد قطب‌های صنعتی و پیدائی‌آنها مدت‌کوتاهی است که نضج گرفته است. بازار مصرف ، مسائل اجتماعی وزیر بنائی مثل راه ، فرودگاه ، تلفن، تلگراف و تسهیلاتی نظایر آنها ، تهران را بزرگترین قطب جاذب صنایع کرده بود . اما در طول برنامه سوم عمرانی ، با استقرار بعضی صنایع در اصفهان، تبریز، اراك و اهواز قطب های جدید صنعتی در این شهرها بوجود آمد . تبریز و اراك با سرمایه گذاریهای دولت و اهوازباسرمایه گذاریهای بخش‌خصوصی بصورت قطب صنعتی درآمدند و چون بتدریج کشور صنعتی میشود ، اگر این مراکز توسعه بیشتری‌پیدا کنند ، وضع سایر نقاط بدتر میشود . در طول برنامه چهارم علاوه براین قطب‌ها ، قطب‌های صنعتی‌دیگر مثل شیراز ، مشهد ، رشت بصورت قطب‌های درجه دوم صنعتی در صحنه صنعت کشور وارد گردیدند و کرمانشاه و رضائیه ، همدان و کرمان‌باین قطب‌ها افزوده شدند .

نجم‌آبادی گفت: قطب‌های‌صنعتی باید طوری انتخاب میشدند که‌از پراکندگی صنعت جلوگیری‌شود ، زیرا مسائل زیربنائی ، ایجاد قطب‌های صنعتی را ضروری میسازد . کشوری که در حال توسعه است ، مسائل زیربنائی دارد و ایجاد زیربناها برای بوجود آمدن صنایع‌امری‌ضروری است ، باین ترتیب مراکز ایجاد قطب‌های صنعتی طوری انتخاب شدند که در کنار و نزدیک‌بازار مصرف باشند و تربیت کادر متخصص و تکنیسین با تاسیس مدارس حرفه‌یی‌در اینگونه مراکز امکان‌پذیر باشد .

صنایع درهم

وزیر صنایع تاکید کرد :معهذا طوری عمل شد که در نقاط مختلف ، صنایع درهم بوجود نیاید. فی‌المثل در شیراز باتوجه بوجود دانشگاه پهلوی ، صنایع الکترونیکی که از نظر تکنولوژی در سطح بالائی قرار دارند ، یا صنایع شیمیائی بعلت وجود کارخانه کود شیمیائی ، تاسیس یافتند که ارتباط نزدیکی با دانشگاه دارد .

بعد سعی شددر کنار این قطب های صنعتی ، صنایع‌وابسته‌به‌آن بوجود آیند . بالاخره در برنامه پنجم عمرانی مساله بهره‌وری‌کامل از سرزمین ، بدون آلودن‌هوا و محیط زیست »، در بخش‌صنعت مطرح شد . زیرا ما میتوانیم از اشتباهات کشورهای صنعتی در این زمینه پرهیز کنیم وبا ایجاد صنایع خودمان را از آلودگی هوا و محیط زیست‌دورنگهداریم. باین ترتیب در آینده ، درتاسیس واحدهای صنعتی توجه خاصی بعمل خواهد آمد تا از آلودگی آب، هواو محیط زیست‌جلوگیری گردد .

درمورد بهره‌وری از سرزمین ، مساله استفاده بهتراز آب وخاك مطرح است : درصورتی که منطقه‌یی از نظر حاصلخیزی‌خاك و منابع آب ، برای استفاده کشاورزی مناسب باشد ، دراین مناطق برنامه‌های کشاورزی پیاده خواهد شد . در بخش صنایع سعی براین استکه تاسرحدامکان از زمینهائی استفاده شود که‌غیر قابل کشت باشند .

صنایع در قلب روستاها

وزیر صنایع در دنباله گفتگوی خود به اینده بخش صنعت‌اشاره کرد و ادامه داد : از این پس برای توسعه صنعتی ، شهرهای صنعتی ایجاد خواهد شد و تاسیسات زیربنائی‌ضروری صنایع در این شهرها پیاده میشود و زمین مورد نیاز مدیران‌وصاحبان صنایع با قیمت‌های پائین‌ومناسب دراختیار آنان قرار داده‌میشود. باین ترتیب درآینده در تمام‌نقاط کشور نواحی و منطقه های صنعتی بصورت شهر صنعتی بوجود خواهیم آورد و در قالب این سیاست قطب‌های صنعتی را هم توسعه میدهیم .

نجم‌آبادی گفت : نباید این‌توهم بوجود آید که از گسترش‌صنایع چشم پوشیده‌ایم ، بلکه سیاست ایجاد صنایع کوچک و وابسته به محصولات‌و تولیدات کشاورزی در سراسر کشور و نقاطی که دسترسی به‌مواد اولیه امکان‌پذیر باشد ، صنایع وابسته بوجود خواهدآمد ، که‌صنایع ساختمانی برای نوسازی و عمران روستاها و صنایع غذائی برای کنسرو و میوه و صنایع شیر برای لبنیات و صنایع بسته‌بندی‌برای‌بسته‌بندی خشکبار از آن جمله‌اند که در قلب روستاهای کشور ایجاد میشوند .

این صنایع بمنظور تسریع در رشد کشاورزی و مالا بالا بردن سطح درآمد سرانه مردم روستا ـ نشین و همچنین کمك به رفع کمبود کالاهای‌مصرفی غذائی و دامی از طریق‌شرکت‌های سهامی زراعی و اتحادیه‌های تعاونی صنایع وابسته به کشاورزی‌ایجاد خواهد شد .

ایجاد این صنایع سطح اشتغال را در روستاها بالا میبرد و در نتیجه هم درآمدها را افزایش خواهد داد هم بیکاریهای پنهان را از بین خواهد برد . این سیاست با سیاست‌های ایجاد قطب‌های صنعتی هیچگونه‌مباینتی نخواهد داشت و درهرحال‌شبکه صنعتی کشور کاملا بیکدیگرمتصل خواد بود .

در ایجاد مناطق صنعتی،استان های کردستان ، آذربایجان‌غربی، ساحلی ، سیستان و بلوچستان از توسعه ویژه‌یی در این زمینه برخوردار خواهند شد .

وزیر صنایع آنگاه به مساله استفاده از آب در ایجاد صنایع اشاره کرد و گفت : در شهرهای صنعتی که قرار است درآینده بوجود آیند ، به بهره‌برداری از میزان آب توجه خاص خواهد شد و در بعضی نقاط که آب زیاد است و زمین کشاورزی‌کم ـ مثل سنندج و کردستان ـ تمرکز صنایع بیشتر خواهد بود .

سراسر مناطق جنوبی کشور و مجاور خلیج فارس و دریای‌عمان ـ که دسترسی به آب فراوان را امکان پذیر میسازد و از جاذبه صادراتی قوی‌نیز برخوردار‌است ـ از جمله مناطقی خواهند بود که در آنها صنایع کشور ایجاد و متمرکز خواهند شد . واحد های اتمی شیرین کردن آب دریابرای استفاده کارهای‌صنعتی‌وکشاورزی در کرانه‌های جنوب ایجاد می‌شوند . مراکز ایجاد انرژی‌اتمی در این مناطق و کرانه های‌دریای خزر خواهد بود و در نتیجه صنایع جنبی و کناری را همراه خواهند داشت .

نجم‌آبادی در موردمیزان‌سرمایه گذاری در بخش صنعت و معدن گفت :

در طول برنامه پنجم عمرانی قرار است ۸۶۰ میلیارد ریال سرمایه‌گذاری شود ، اما باتوجه بمیزان سرمایه گذاری در دوسال گذشته ، انتظار میرود که حجم سرمایه گذاری در طول برنامه پنجم ـ که سه سال دیگر ازآن باقی است ـ از این مبلغ فزونی گیرد .

در سال جاری بین ۲۰۰ تا ۲۲۰ میلیارد ریال در بخش صنعت و معدن سرمایه‌گذاری خواهد شد.

فرخ نجم‌آبادی وزیر صنایع و معادن برنامه‌های صنعتی آینده‌کشور را برای احمد مرادی گزارشگر اطلاعات ترسیم میکند .

سالگرد پایان جنك دوم

بقیه از صفحه ۶

برژنف میان شرق و غرب باید چه شکل‌هایی داشته باشد و در اعلامیه‌ای که کنفرانس امنیت اروپایی صادر خواهد کردبه‌چه نحو انعکاس یابد مسئله‌ای است که‌همچنان موردبحث‌سیاستمداران شرق و غرب است . درکنفرانس امنیت اروپایی دولت‌های باختری قبل از هر چیز روی اهمیت جنبه های‌انسانی قضیه ـ ازقبیل تماس های مردمان کشورهای شرق و غرب اروپا تاکید کرده‌اند‌درحالی که شوروی اولویت را مخصوصا برای جنبه دیگری از همکاریهای شرق و غربکه به «امنیت»مربوط میشود قایل شده‌اند .

به این حساب اهمیتی که در سال جاری از طرف رهبران شوروی به جشنهای این سالگرد پیروزی در جنگ دوم داده شده است میتواند کوششی برای‌نشان دادن ضرورت تاکید بر جنبه «امنیتی» همکاریهای شرق وغرب و تصمیماتی که کنفرانس امنیت و همکاریهای اروپایی در این زمینه خواهد گرفت تلقی شود .

در اروپای شرقی نیت‌از عظمتی که وجه تمایز جشنهای امسال پیروزی بر فاشیسم درمقایسه با جشن‌های مشابه سال‌های قبل است بنوبه‌خود یادآوری این‌نکته به ملت‌های ممالک شرق‌اروپاست که آنها دوام موجودیتشان را مرهون نقش شوروی و ارتش‌آن در جنگ برضد آلمان نازی هستند . ظاهرا بهمین دلیل‌است که در هیچیك از کشور های اروپای خاوری ـ جشن های سی‌امین سالگرد پیروزی درجنگ دوم جهانی ـ شکوه و ابهت‌جشن های برلین شرقی را نداشته است .

گاردین

اقتصاد جهان

روابط بازرگانی اسرائیل ـ آفریقای جنوبی

لوئیس رئیس اتاق بازرگانی ژوهانسبورگ که اکنون درسفر اسرائیل است‌ودر حیفا اقامت دارد، گفت: «مناسبات بازرگانی بین اسرائیل‌و افریقای جنوبی، مسلما توسعه خواهد یافت اسرائیل باید بتواند که صادرات بیشتری را از افریقای جنوبی قبول کند .

روابط بازرگانی اسرائیل ـ افریقای جنوبی، در سال ۱۹۷۴ در حدود ۳۸ میلیون دلارخرید کلا ازآفریقای جنوبی‌و ۲۸ میلیون دلار صادرات اسرائیل بافریقای جنوبی بود .

پروژه افزایش تولید

اندونزی با ۱۳۰ میلیون تن جمعیت، سالانه در حدود ۱۴ میلیون تن برنج تولید می‌کند ، و یک میلیون تن هم از خارج می‌خرد تا کمبود برنج خودرا جبران کند .

اینک دولت در صدد برآمده است که با یک اعتبار ۵۰ میلیون دلاری، برنامه‌یی برای افزایش تولید برنج خاصه درجزیره تیمورغربی اجرا کند. این برنامه باکمك سازمان ملل‌متحد وبانک جهانی اجرا میشود .

کشف حوزه نفتی مهم

کنسرسیوم نفتی پان‌اوشن اعلام کرد که در ۱۵۰ مایلی شرق جزایر اورکنی در کنار اسکاتلند، به یک حوزه نفتی «مهم» دست یافته است، و نخستین چاه ۱۲۰۰۰ پایی بافشاری قابل ملاحظه نفت را به سطح زمین رسانده است .

آزمایش‌های بعدی کنسرسیوم، ارزش اقتصادی این حوزه نفتی‌را تعیین خواهد کرد .

جنك تخم مرغ !

مرغداران خشمناک انگلیسی، یک کامیون پراز تخم‌مرغ فرانسوی را ربودند، و بعنوان اعتراض علیه واردات ارزان ۱۸۰۰۰ تخم مرغ را شکستند وبرزمین ریختند .

این واقعه در بندر پلیموت روی داد، و پس از آن‌که پلیس نظم را برقرار کرد، ۳۰تن از تظاهرکنندگان خرابکاررا بازداشت کرد .

مرغداران انگلیسی می‌گویند ۴۵ میلیون تخم مرغ ارزان قیمت فرانسه در ماه گذشته به انگلستان حمل شده، وزیانی معادل پنج میلیون لیره بدان‌ها وارد کرده است .

سخنگوی اتحادیه مرغداران گفت: «ما با تولیدکنندگان فرانسوی تخم مرغ ابراز همدردی می‌نمائیم. اما برای ادامه زندگی خود، چاره‌یی جز جلوگیری از ورود این تخم‌مرغ‌ها به‌بازار انگلیس نداشتیم .

افزایش قیمت

بهای تمام اتومبیل‌های تویوتا در بریتانیا بطور متوسط ۷٫۵ درصد افزایش یافته است. تویوتا ۱۰۰۰ به ۱۲۸۷ لیره رسیده که‌۷۹ لیره بیش از گذشته است .

مدیر عامل شرکت تویوتا در لندن گفت: افزایش بهای تویوتا بعلت افزایش حقوق کارگران و کارمندان نمایندگی فروش آن در لندن است .

قمار دچار رکود نشده !

باوجود تزلزل اقتصاد ملی، میزان قمار در کازینوهای نوادا ، طی سه‌ماهه اول ۱۹۷۵،به رقم ۲۵۱٫۵ میلیون دلار که یک حدنصاب‌تازه است، بالغ شد. این رقم ۱۲٫۲ درصد بیش‌از مدت مشابه در سال ۱۹۷۴ است .

این درآمد کازینوهای نوادا ۱۳٫۱ میلیون دلار از رقم مالیات وصولی این ایالت بیشتر است .

اصلاحیه آگهی مزایده فروش ملاس

آگهی قبلی مربوط به مزایده فروش‌ملاس قسمت نیشکر هفت تپه بشرح زیر تمدید و اصلاح میگردد :

سازمان آب و برق خوزستان حدود چهل هزار تن ملاس نیشکر را تحویل در محل کارخانه واقع در هفت تپه خوزستان از طریق مزایده طبق شرائط مربوطه که در اوراق مزایده مندرج‌است بفروش میرساند .

علاقمندان بشرکت در مزایده میتوانند باداره تدارکات مرکزی سازمان در اهواز و یا دفتر تهران واقع در بلوارالیزابت ـ خیابان میکده شماره ۱۲ طبقه دوم مراجعه و با دریافت اوراق مزایده پیشنهاد خودرا حداکثر تا ساعت ۱۰ صبح روز سه شنبه ۱۰ تیر ماه ۱۳۵۴ به دبیرخانه‌مرکزی این‌سازمان در اهواز تسلیم دارند.

پیشنهادات در ساعت ۱۱ همان روز در دفتر امور اداری دراهواز بازوقرائت خواهد شد .

حضور پیشنهاد دهندگان در جلسه مزایده آزاد خواهد بود . سازمان در رد یا قبول یك یا کلیه پیشنهادات مختار میباشد . سایر شرائط دراوراق‌مزایده مندرج است . م‌الف ۳۰۸۹

سازمان آب و برق خوزستان

شنبه‌ها دنیای ورزش باچاپ هلیو منتشر میشود

آگهی استخدام در هواپیمائی نیروی زمینی شاهنشاهی

زندگی بهتر

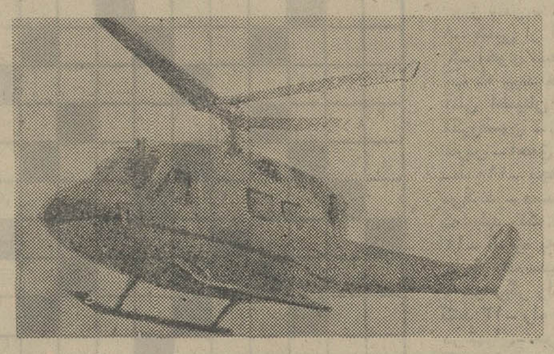

افتخار بیشتر

آینده‌ای مطمئن در انتظار جوانان ایرانی

هواپیمائی نیروی زمینی شاهنشاهی امکانات تحصیلی شمارا با بهترین وجهی فراهم‌نموده واز هم اکنون شمارا با داشتن‌مدارك تحصیلی مشروحه زیر استخدام مینماید .

استخدامیان واجد شرایط پس از طی دوره های تخصصی و کار آموزی در ایران برای دوره های تکمیلی فنی و خلبانی به کشور امریکا اعزام میگردند .

الف : شرایط عمومی

۱ـ تابعیت دولت شاهنشاهی ایران

۲ـ متدین بودن بیکی از ادیان «اسلام ، مسیحی، کلیمی ، زردشتی».

۳ـ دارا بودن گواهینامه ششم متوسطه ریاضی طبیعی، ادبی، برای‌داوطلبین‌افسری‌جزء خلبانی،گواهینامه ششم متوسطه ریاضی، طبیعی، فنی، «برق و مکانیک»برای، همافری، قبولی چهارم متوسطه «ریاضی، طبیعی، ادبی» برای داوطلبین ستوانیاری خلبانی و گواهینامه سوم متوسطه برای آموزشگاه گروهبانی.

۴ـ سن داوطلبین افسری خلبانی از ۱۷تا۲۴ و همافر فنی از ۱۸ تا ۲۴ و ستوانیاری خلبانی از۱۶تا۲۴ و درجه‌دار از ۱۵ تا۲۴ سال برای اشخاصی که‌برگ خاتمه خدمت سربازی دارند حداکثر سن تا۲۵ سال میباشد.

۵ـ نداشتن پیشینه بد .

۶ـ داشتن صحت مزاج و تناسب اندام طبق گواهی بهداری نیروی زمینی شاهنشاهی.

۷ـ سپردن تعهد خدمت در ارتش شاهنشاهی.

۸ـ قد داوطلبین از ۱۶۰ سانتیمتر ببالا.

۹ـ نداشتن عیال و تحت تکفل.

ب: داوطلبین افسری جزء خلبانی :

مدت تحصیل در آموزشگاه افسری جزء خلبانی یکسال وبطور شبانه‌روزی بوده و کلیه مخارج دانش جویان بعهده ارتش شاهنشاهی خواهد بود. دانشجویان در مدت تحصیل ۱۰۷۵۰ ریال و پس‌از نیل به‌درجه‌افسری خلبانی از ۲۲۵۲۰ ریال حقوق و مزایا استفاده خواهند کرد و ترفیعات بعدی آنان طبق مقررات ، قانون استخدام نیروهای مسلح شاهنشاهی خواهد بود ضمنادر صورت خدمت در خارج از مرکز حداکثر مبلغ۳۴۰۴۰ ریال‌دریافت خواهند نمود.

پ: داوطلبین همافر فنی

مدت تحصیل در آموزشگاه همافری ۲ سال بوده‌و کلیه مخارج هنرجویان بعهده ارتش شاهنشاهی خواهد بود. هنرجویان در سال یکم مبلغ ۱۰۵۰۰ ریال و در سال دوم مبلغ ۱۱۷۵۰ ریال وپس از نیل به‌درجه همافر سومی مبلغ ۲۰۷۷۰ ریال ودر صورت خدمت در خارج از مرکز مبلغ ۳۲۲۹۰ ریال دریافت خواهند داشت و ترفیعات بعدی آنان طبق مقررات قانون استخدام نیروهای مسلح شاهنشاهی خواهد بود.

ت: داوطلبین ستوانیاری خلبانی

مدت تحصیل در آموزشگاه ستوانیاری خلبانی دو سال وبطور شبانه‌روزی بوده و کلیه مخارج هنرجویان بعهده ارتش شاهنشاهی خواهد بود هنرجویان قبل از پرواز ماهانه ۲۰۰۰ ریال و پس از شروع اولین پرواز ۱۲۵۰۰ ریال و پس از نیل به‌درجه ستوانیار سوم‌خلبانی مبلغ ۲۸۴۷۰ ریال که بمرور افزایش خواهد یافت دریافت خواهند داشت اضافه حقوق و مزایا ی‌آنها طبق‌مقررات قانون استخدام نیروهای مسلح شاهنشاهی خواهد بود ضمنا در صورت خدمت در خارج از مرکز حداکثر مبلغ ۳۷۱۹۰ ریال دریافت خواهند نمود.

ث: داوطلبین آموزشگاه درجه‌داری

۱ـ مدت تحصیل در آموزشگاه درجه‌داری یکسال‌و بطور شبانه‌روزی بوده و کلیه مخارج دانش‌آموزان‌بعهده ارتش شاهنشاهی خواهد بود دانش‌آموزان در مدت تحصیل مبلغ ۷۵۰۰ ریال‌و پس ازنیل‌بدرجه گروهباندومی مبلغ ۱۰۵۸۰ ریال که بمرور افزایش خواهد یافت دریافت خواهند داشت و اضافه حقوق‌ومزایای آنان‌طبق مقررات قانون استخدام نیروهای مسلح شاهنشاهی خواهد بود. ضمنا در صورت خدمت در خارج از مرکز حداکثر مبلغ ۲۰۶۶۰ ریال دریافت خواهند نمود.

ج: به‌فارغ‌التحصیلان سالیانه تامیزان دو برابرحقوق ماهانه بعنوان پاداش در آخر سال پرداخت میگردد.

ج: فارغ‌التحصیلان از مزایای بسیاری. نظیر پس‌انداز مسکن، تامین آتیه بانک سپه که برای دوران خدمت ۳۰ ساله باتوجه بمبلغ پس‌انداز و مبلغ معادل آن‌که بلاعوض از بودجه وزارت جنگ اضافه و بعلاوه بهره‌مربوطه وام مسکن بانک سپه ، استفاده از خانه‌های سازمانی باتوجه به برنامه افزایش سالیانه خانه‌سازی برای پرسنل هر سازمان عمومیت خواهد داشت ، نرمان رایگان‌خود و خانواده تحت تکفل و خرید از فروشگاه‌های ارتش‌با تخفیف قابل ملاحظه و غیره بهره‌مند میشوند داوطلبین برای ثبت‌نام و کسب اطلاعات بیشتر میتوانند همه روزه باستثنای پنجشنبه و جمعه و ایام تعطیل از ساعت ۷الی۱۴ در نهران به پادگان باغشاه خیابان کاشان دایره استخدام وروانسنجی هوانیروز ودر شهرستان‌ها به اکیپ‌های استخدامی در دژبانی و شهرستانهائی که دژبانی ندارند بژاندارمری محل مراجعه نمایند.

آ ـ ۱۲۱۵۵

هواپیمائی نیروی زمینی شاهنشاهی

سعیدراد پاسخ میدهد :

سینمای فارسی: همه راهها به گیشه ختم میشود

سعیدراد ، گرچه سینمای‌تجاری ایران را یک « سینمای پیرو بسته‌بندی شده » میداند ، اما یکی از پرکارترین هنرپیشه های همین سینماست .

این نکته را باو درمیان‌میگذاریم که وقتی به سینمای تجارتی‌مبتذل حمله می‌کند چرادستاویز آن میشود و برای گیشه‌ی همین سینما پول میسازد .

او میگوید : آنروز که به‌سینمای بازاری اعتراض کردم هیچکس مرا تایید نکرد، کافی بود یک کارگردان خوب ، مرا درفیلمی ارزشمند شرکت دهد، اماهیچگاه دستی به یاری به سوی من‌دراز نشد ومن ناگزیر چون دیگران‌در این ورطه غلتیدم و تابع گیشه‌ی سینمای فارسی شدم .

حتی اگر به همین حداقل که

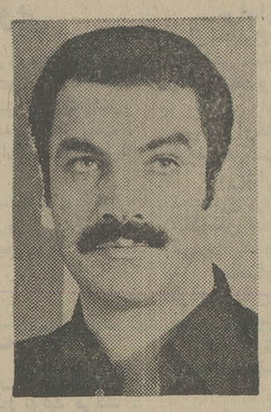

اعتراف میکنم که درمبارزه با ابتذال شکست خورده‌ام .

بنظر شما طرد شدنی است‌قناعت نمی کردم حالا حتی بعنوان یک هنرپیشه عادی نیز نامم در میان نبود و حرفی برای گفتن‌وشنیدن نداشتم ، اما حرفهای خود را فراموش نکرده‌ام و هنوز منتظر فرصت‌های تازه‌ام .

راهها به گیشه‌ختم‌میشود

من یک هنرپیشه‌ام که ارتباط من با مردم بوسیله‌ی فیلم است . یک هنرپیشه قدم اول را برای ایجاداین‌ارتباط بامردم برمیدارد ولی اگر زبان آنها را نفهمد با شکست روبرو خواهد بود . اگر هنرپیشه زبان مردم را دانست مردم اورا « صدامی کنند » و می‌پذیرند . اینگونه یک‌هنرپیشه موفق و پولساز میشود.اگر ایراد گیرند که من یک هنرپیشه تجاری هستم باید سینمای متعارف کنونی را از میان بردارید .

سعیدراد اضافه می کند :اینها که میگویم برای تبرئه وتوجیه خودم نیست . دلائلی برای ادامه زندگی و پیمودن راهی است که درپیش دارم ، هرکس بجای من بود اسیر این جبر می بود . با اینحال من بارها شانس خود را درجهت بثمررسیدن فیلمهای غیر متعارف آزموده‌ام . بدبختانه درجبهه‌ی خودم نیز با شکست مواجه بوده‌ام ، همانطور که دیگران نیز طعم تلخ این شکست را چشیده‌اند و به‌سینمای‌متعارف روی کرده‌اند . برای مثال چند فیلم که شایلی‌باین‌جهت داشته‌اند نام می برم : شورش منکه‌طیعی، نفرین و سازش بهروزوثوقی و مسلخ آخرین فیلم من که همه با شکست گیشه روبرو بود.

سعید راد به نوسان ریال در گیشه اشاره می کند و میگوید : همه معیارها در سینمای فارسی به گیشه ختم میشود . هنرپیشه را پول بیشترگیشه‌محبوب میکند، فرم فیلمها را گیشه انتخاب میکند وبالاخره سرنوشت‌ها راهم گیشه عوض میکند .

وباید برای جهت‌دادن‌به‌سینمای ایران اول پشتوانه محکمی برای گیشه پیداکرد و بعد حرف از سینمای غیر متعارف زد .

تازه‌چه‌خبر؟!

آلمان امروز ...

از امروز درانستیتو گوته تهران نمایشگاهی از عکس‌های رنگی تحت عنوان« آلمان‌امروز از دیدگاه یك‌خارجی »برگزار میشود موضوع این عکس‌ها، سرزمین ها، فرهنك شهر ها، صنایع و وضع زندگی مردم آلمان است که توسط«ادهو ـ لکومب» امریکائی تهیه شده است.

آهنگساز مدرن ایرانی

ساعت ۵ر۸ بعداز ظهر روز سه‌شنبه ۲۳ اردیبهشت دکتر هرمز فرهت استاد دانشگاه و موسیقی شناس ایرانی درباره «آهنگساز مدرن ایرانی » در تالار سخنرانی انجمن فرهنگی ایران و امریکاسخنرانی می‌کند.

هفته‌ی‌ایران باستان

هفته‌ی ایران‌باستان دیروز در تالار بهمنیان خیابان قوام‌السلطنه شمالی کوچه زرتشتیان آغاز شد .

در برنامه گشایش این‌هفته دکترپرویزناتل خانلری ودکتر محمود نجم‌آبادی سخنرانی کردند .

روز یکشنبه یحیی ذکاء در باره «علم علائم و نشانه ها»در ایران باستان » روز دوشنبه دکترمهدی غروی درباره«دانش تاریخ‌نگاری درایران باستان » روز سه شنبه جلال امام جمعه درباره «گاه شماری در ایران باستان »و دکتر علی حصوری درباره «احکام نجوم ».

روز چهارشنبه دکترفتح‌الله مجتبائی درباره « تاثیر علوم یونانی و هندی‌درایران‌باستان» و روز پنجشنبه دکترعنایت‌اله رضا درباره «اقتصاد و صنعت وحرف در ایران باستان » سخنرانی میکنند.

عروسکها ـ صندوق

از روز دوشنبه دونمایشنامه همراه عروسك هاو صندوق نوشته وکارگردانی آشوربانی پال‌بابلا باشرکت گروه‌اهرمن در کارگاه نمایش ـ چهار راه یوسف‌آباد کوچه کلانتری ـ به‌صحنه میاید.

آثار ماکس‌شویمر

نمایشگاه آثار نقاشی‌پروفسور ماکس شویمر هنرمند فقید جمهوری دموکراتیك آلمان امروز درساعت ۱بعدازظهر در نگارخانه مهرشاه گشایش می یابد.

نشانی :عباس آباد، خیابان مهرشاه ـ آپاداناـ نبش‌نوبخت

کنسرت در تئاتر شهر

رابرت فایست رهبر ارکستر مجلسی رادیو تلویزیون

ارکستر مجلسی‌رادیوتلویزیون ملی ایران روز های‌سه شنبه و چهارشنبه این هفته‌کنسرتی بارهبری جدید در تئاتر شهر اجرا میکند.

رهبر جدید ارکسترمجلسی رادیو تلویزیون ملی ایران رابرت فایست هنرمند و موسیقیدان امریکائی است . رابرت فایست تحصیلات عالی موسیقی خودرا در کنسرواتوار سین سیناتی و مدرسه‌موسیقی اوهایو به پایان رسانیده و اکنون در رم زندگی میکند.

سومین‌جشنواره فیلمسازان جوان

تاریخ برگزاری سومین جشنواره فیلمسازان‌جوان‌منطقه آسیا که هرسال در آغاز شهریور ماه درشیراز برگزار میشد به پانزدهم یابیستم‌مرداد ماه تغییر یافت در سومین جشنواره فیلمسازان جوان منطقه آسیا فیلمسازان جوان حرفه‌ای و آماتور منطقه آسیا شرکت دارند.

هدف از برگزاری این جشنواره ارتقاء هنرفیلمسازی بعنوان یك عامل ارتباطی و وسیله بیان عقاید شخصی و ترویج زبان هنری سینما با توجه به ارزش‌های انسانی و توسعه تفاهم بین افراد این منطقه است .

فواره‌ی باغچه‌سرای

باله‌ی فواره‌ی باغچه سرا دومین برنامه از جشنواره‌ی باله در تالار رودکی است که روزهای یکشنبه و دو شنبه در تالار رودکی به صحنه‌میاید.

درباله‌ی فواره باغچه سرا دورقصنده‌ی میهمان «ایرینا پروکوفیوا»و«آندره کوندراتوف» از بلشوی تئاتر مسکو شرکت دارند.

نمایشگاه آثار قرن ۱۹ـ۱۴ میلادی‌درهیلتون

۵۰۰ تابلوی نفیس اروپائی در تهران

اثری از وان‌دایک که در نمایشگاه گالر ی های لندن درتهران عرضه شده است .

امروز بعداز ظهر نمایشگاهی از آثار نقاشی های قرن ۱۴ تا۱۹ اروپاـ که توسط گالری های لندن ـ عرضه شده گشایش می‌یابد .

دراین نمایشگاه ۵۰۰ تابلوی نفیس ازمکاتب مختلف هنری جهان به تماشا درآمده است . ودر آن مجموعه نام های مشهوری چون «وان دایک»و «سباستین ورانک» دیده میشود .

این آثار که ارزش یک تابلوی آن ـ ازوان‌دایک سر به میلیونها تومان می‌زند ، توسط موسسه‌ی «سادبی» به ایران آورده شده است .

تلویزیون

برنامه اول کانال ۷

یکشنبه

۱۷ـ۳۰ اخبار
۱۷ـ۳۷ برنامه روستائیان
۱۸ـ۰۰ برنامه آموزشی
۱۸ـ۳۰ نقالی
۱۸ـ۴۵ توپولی موپولی
۱۹ـ۱۵ یکی‌بود یکی‌نبود
۱۹ـ۳۰ خانواده دیویس
۲۰ـ۰۰ اخبار + اخبار ورزشی
۲۰ـ۳۵ آیرون‌ساید
۲۱ـ۳۰ در راه
۲۱ـ۴۵ آقای مربوطه
۲۱ـ۵۰ موسیقی ایران ازدیدگاه علمی ـ قسمت سوم
۲۲ـ۳۲ فیلم مستند

نیمروز دوشنبه

۱۲ـ۰۰ اخبار
۱۲ـ۰۵ آنچه شما خواسته‌اید
۱۲ـ۳۰ جستجو
۱۳ـ۴۵ ترانه‌های ایرانی
۱۴ـ۰۰ اخبار

برنامه دوم کانال ۹

یکشنبه

۱۹ـ۰۰ موسیقی وتصویر
۱۹ـ۳۰ اتاق اخبار
۱۹ـ۳۵ گشت‌وگذار جغرافیائی
۲۰ـ۰۵ اندیشه‌های روبرو
۲۰ـ۵۵ واریته
۲۱ـ۰۰ اخبار از برنامه دوم
۲۱ـ۳۰ شیوه‌های دیدن
۲۲ـ۱۵ جهان تئاتر : «درانتظار اتوبوس»
۲۳ـ۱۵ موسیقی ایرانی

تلویزیون آموزشی

برنامه صبح دوشنبه

۸ـ۱۵ علوم ۱
۸ـ۴۰ علوم ۲
۹ـ۰۵ تاریخ ۲
۹ـ۳۰ تاریخ ۱
۹ـ۵۵ زنگ تفریح
۱۰ـ۱۵ انگلیسی ۱
۱۰ـ۴۰ انگلیسی ۲
۱۱ـ۰۵ علوم اجتماعی ۲
۱۱ـ۳۰ علوم اجتماعی ۱

برنامه بعدازظهر

۱۴ـ۳۰ حرفه و فن ۲
۱۴ـ۵۵ حرفه و فن ۱
۱۵ـ۳۰ ادبیات فارسی ۲
۱۵ـ۴۵ ادبیات فارسی ۱

توضیح :

عددهای ۱ مربوط به دوره اول راهنمائی
عددهای ۲ مربوط به دوره دوم راهنمائی

تلویزیون امریکا

یکشنبه

۱۶ـ۰۰ خیابان سسام
۱۶ـ۵۵ اداره برق
۱۷ـ۲۵ جیم‌باری
۱۷ـ۵۰ کاپیتان فاتوم
۱۷ـ۵۵ آگهی
۱۸ـ۰۰ اخبار
۱۸ـ۳۰ یادداشت برنامه‌ها
۱۸ـ۳۵ قراردادی ببندیم
۱۸ـ۵۵ اگر این دیوارها حرف میزدند
۱۹ـ۱۰ کلمات متقاطع
۱۹ـ۲۵ لحظات خوش
۲۰ـ۱۰ چیزدیگر
۲۰ـ۳۰ فیلم سینمائی
۲۱ـ۵۵ آگهی
۲۲ـ۰۰ اخبار
۲۲ـ۱۵ شوی امشب

سینما کسری : اژدها وارد میشود

برنامه‌سینماها

تماشای فیلمهائی که با علامت (×) مشخص شده برای اشخاص کمتر از ۱۸ سال ممنوع است

★ اژدها میپرد ـ سینماسکوپ ـ رنگی
سانترال (۹۲۸۶۸۶) ۱۱ـ۱ـ۳ـ۵ـ۷ـ۱۵ر۹

متروپل (۳۱۹۴۱۰) ۹ـ۱۱ـ۱ـ۳ـ۵ـ۷ـ۹

رویال (۸۲۹۷۸۵) ۱۰ـ۱۲ـ۲ـ۴ـ۶ـ۸ـ۱۰

★ اژدها وارد میشود ـ رنگی ـ بروس‌لی
کسری (۸۲۶۹۳۹) ۱۰ـ۱۲ـ۲ـ۴ـ۶ـ۸ـ۱۰

★ اسارت بخاطر آزادی ـ سینماسکوپ ـ رنگی
تخت‌جمشید (۶۵۲۵۵۰) ۱۱ـ۲ـ۴ـ۶ـ۸ـ۱۰

★با من پرواز کن ـ رنگی ـ اسکوپ
پارک (۳۱۹۶۳۷) ۹ـ ۱۱ـ ۱ـ ۳ـ ۵ـ ۷ـ ۹

★ بستر گناه ـ سینماسکوپ ـ رنگی
مارسنیک (۶۶۸۴۶۱) ۱۱ـ۱ـ۳ـ۵ـ۷ر۱۵ـ۹ر۱۵

★ پاپیون ـ رنگی ـ استیومکنوئین
شهرتاشا (۹۲۸۶۸۶) ۱۵ر۱۱ـ۲ـ۴ر۴۵ـ۷ر۳۰ـ۱۰ر۱۵

★ جذر و مد ـ رنگی ـ درمندرا ـ سارابانو
ایفل (۳۱۱۴۷۷) ۱۰ـ۱۲ـ۲ـ۴ـ۶ـ۸ـ۱۰

★ خاکسترهای چهارشنبه ـ رنگی الیزابت‌تیلور
دیاموند(۸۲۸۴۰۰) ۱۵ر۱۱ـ۴۵ر۱ـ۳۰ر۳ـ۳۰ر۵ـ۷ر۳۰ـ۹ر۴۵

★ دزد سوم ـ سعید راد ـ فریبا خاتمی
نیاگارا (۶۶۵۳۰۷) ۱۱ـ۳ـ۵ـ۷ر۳۰ـ۹ر۴۵

رکس (۳۱۵۲۹۳) ۳۰ر۱۰ـ۲ر۳۰ـ۴ر۲۰ـ۶ر۳۰ـ۸ر۳۰

میامی (۷۵۴۳۲۹) ۱۱ـ۱ـ۳ـ۵ـ۷ـ۹

الوند (۳۵۶۵۳۸) ۱۰ـ۱۲ـ۲ـ۴ـ۶ـ۸

کیهان (۵۴۶۳۶۰) ۹ـ۱۱ـ۱ـ۳ـ۵ـ۷ـ۹

مارلیک (۹۶۳۶۱۶) ۹ـ۱۱ـ۱ـ۳ـ۵ـ۷ـ۹

اسکار (۹۲۰۸۸۸) ۱۰ـ۱۲ـ۲ـ۴ـ۶ـ۸

ارانوس (۲۷۹۷۱) ۳۰ر۱۰ـ۳۰ر۲ـ۳۰ر۴ـ۳۰ر۶ـ۸ر۳۰

شهرام (۸۴۴۵۴۹) ۹ـ۱۱ـ۱ـ۳ـ۵ـ۷ـ۹

سیلوانا (۳۶۳۷۳۷) ۳۰ر۱۰ـ۳۰ر۲ـ۳۰ر۴ـ۳۰ر۶ـ۸ر۳۰

سیلورسیتی (۸۶۱۲۰۵) ۱۰ـ۳۰ر۲ـ۳۰ر۴ـ۳۰ر۶ـ۸ر۳۰

★ دانه‌های وحشی ـ عمرشریف ـ جولی‌آندروز
امپایر (۶۲۳۹۴۲) ۱۵ر۱۱ـ۳۰ر۱ـ۳۰ر۳ـ۳۰ر۵ـ۷ر۳۰ـ۹ر۴۵

★دسته وروجکها ـ رنگی ـ لوکسرندا
سهیلا (۳۱۶۴۲۴) ۳۰ر۱۰ـ۳۰ر۲ـ۳۰ر۴ـ۳۰ر۶ـ۸ر۳۰

مراد (۷۵۳۳۸۲) ۱۱ـ۱ـ۳ـ۵ـ۷ـ۹

پلازا (۴۴۲۵۵) ۱۵ر۱۱ـ۱۵ر۳ـ۱۵ر۵ـ۷ر۱۵ـ۹ر۱۵

ناهید (۳۴۹۵۰۹) ۱۰ـ۱۲ـ۲ـ۴ـ۶ـ۸

ری (۵۲۲۵۷۸) ۹ـ۱۱ـ۱ـ۳ـ۵ـ۷ـ۹

داریوش (۵۲۶۲۶۵) ۳۰ر۱۰ـ۳۰ر۲ـ۳۰ر۴ـ۳۰ر۶ـ۸ر۳۰

★ دنیای دیوانه، دیوانه، دیوانه ـ اسپنسرتریسی
برلیان (۳۹۳۵۳۵) ۱۰ـ۳۰ر۱۲ـ۳ـ۳۰ر۵ـ۸

★ دیوارهای گناه ـ رنگی ـ پیترلافورد
آریا (۳۱۹۸۸۴) ۹ـ۱۱ـ۱ـ۳ـ۵ـ۷ـ۹

★ زیباتراز ونوس ـ رنگی ـ زعودی‌آرایا
آتلانتیک (۶۲۷۱۷۱) ۱۵ر۱۱ـ۳۰ر۱ـ۳۰ر۳ـ۳۰ر۵ـ۷ر۳۰ـ۹ر۳۰

★ سپیددندان ـ رنگی ـ فرانکونرو
گلدن‌سینی (۶۶۳۲۶۹) ۳۰ر۱۱ـ۳۰ر۱ـ۳۰ر۳ـ۳۰ر۵ـ۷ر۳۰ـ۹ر۴۵

★ سرسختان ـ رنگی ـ لینوونتورا
ریولی (۷۵۷۷۷۷) ۱۱ـ۳۰ر۲ـ۳۰ر۵ـ۷ر۳۰ـ۹ر۳۰

★ ساندرا ـ رنگی ـ سیسلی‌تایسون
شهرقصه (۶۲۷۲۹۰) ۱۱ـ۲ـ۴ـ۶ـ۸ـ۱۰

★ شکارتیهکاران ـ رنگی ـ چارلزبرونسون
گلدیس (۶۲۸۷۱۳) ۳۰ر۱ـ۳۰ر۳ـ۳۰ر۵ـ۷ر۳۰

★ ضربه‌های برق‌آسا ـ بازهم عشق بورزیم
آسمان‌آبی (۳۴۱۶۶۸) ۳۰ر۱۰ـ۳۰ر۲ـ۳۰ر۴ـ۳۰ر۶ـ۸ر۳۰

★ ضربه‌های مرگبار ـ بردگان مرگ
نادر (۳۱۴۴۹۵) ۹ـ۱۱ـ۱ـ۳ـ۵ـ۷ـ۹

★ علفهای سوخته ـ رنگی ـ آلن‌دلون
پولیدور(۴۲۶۳۱) ۳۰ر۱۱ـ۳۰ر۱ـ۳۰ر۳ـ۳۰ر۵ـ۷ر۳۰ـ۹ر۴۵

★ عقرب ـ آلن‌دلون ـ برت‌لنکستر
شهر فرنگ (۶۲۷۶۲۸) ۳۰ر۱۱ـ۳ـ۱۵ر۵ـ۷ر۳۰ـ۹ر۴۵

★ غریبه و مه ـ منوچهر فرید ـ پروانه معصومی
کاپری (۹۲۸۴۰۱) ۳۰ر۱۰ـ۱۵ر۱ـ۴ـ۴۵ر۶ـ۹ر۳۰

★ قهرمان جنگلها ـ آخرین فرار
البرز (۳۰۴۲۵۸) ۳۰ر۸ ـ ۳۰ر۱۱ ـ ۳۰ر۲ ـ ۳۰ر۵ ـ ۸ر۳۰

★ کالسکه ۲۰۳ ـ رنگی ـ آشوکوکومار
حافظ (۳۹۰۷۴) ۳۰ر۱۰ـ۳۰ر۲ـ۳۰ر۴ـ۳۰ر۶ـ۸ر۳۰

★ کنیزمن ـ رنگی ـ لاندوبوزانکا
فلور (۵۲۸۰۹۶) ۹ـ۱۱ـ۱ـ۳ـ۵ـ۷ـ۹

★ مستخدم ـ رنگی ـ لاندوبوزانکا
ونک (۳۸۴۱۱۶) ۱۱ـ۲ـ۴ـ۶ـ۸ـ۱۰

★ ماری‌شیطونه ـ لاری‌دیوونه ـ رنگی ـ پیترفاند!
پارامونت (۴۸۳۲۱) ۱۵ر۱۱ـ۳۰ر۳ـ۳۰ر۵ـ۷ر۳۰ـ۹ر۳۰

★ مبارزات وانگو ـ سینماسکوپ ـ رنگی
اونیورسال (۹۲۶۹۵۳) ۱۱ـ۱ـ۳ـ۵ـ۷ر۱۵ـ۹ر۳۰

پاسیفیک (۷۵۳۳۱۱) ۳۰ر۱۱ـ۳۰ر۳ـ۳۰ر۵ـ۷ر۳۰ـ۹ر۳۰

ایران (۳۱۶۳۵۴) ۳۰ر۱۰ـ۳۰ر۲ـ۳۰ر۴ـ۳۰ر۶ـ۸ر۳۰

ساینا (۳۵۲۴۴۲) ۱۰ـ۱۲ـ۲ـ۴ـ۶ـ۸

تیسفون (۹۵۸۸۸۲) ۳۰ر۱۰ـ۳۰ر۲ـ۳۰ر۴ـ۳۰ر۶ـ۸ر۳۰

دریا (۳۴۱۷۴۶) ۹ـ۱۱ـ۱ـ۳ـ۵ـ۷ـ۹

★ مشعل وکمان ـ رنگی ـ برت‌لنکستر
سینه‌موند (۴۸۳۲۲) ۱۱ـ۳ـ۵ـ۷ـ۹

★ من بدکاره نیستم ـ رنگی ـ آشوکوکومار
همای (۳۱۱۶۶۹) ۳۰ر۱۰ـ۳۰ر۲ـ۳۰ر۴ـ۳۰ر۶ـ۸ر۳۰

★ مامورین علیه مزدوران ـ سینماسکوپ ـ رنگی
رنگین‌کمان (۷۵۶۷۶۰) ۹ـ۱۱ـ۱ـ۳ـ۵ـ۷ـ۹

موناکو (۷۹۵۰۹۶) ۹ـ۱۱ـ۱ـ۳ـ۵ـ۷ـ۹

پرسپولیس (۵۳۸۰۸۱) ۱۰ـ۱۲ـ۲ـ۴ـ۶ـ۸

کارون (۹۵۵۱۶۵) ۳۰ر۱۰ـ۳۰ر۲ـ۳۰ر۴ـ۳۰ر۶ـ۸ر۳۰

آستارا (۸۷۴۰۲۲) ۳۰ر۱۰ـ۳۰ر۲ـ۳۰ر۴ـ۳۰ر۶ـ۸ر۳۰

★ ماجرای دیوانه دیوانه در روسیه ـ رنگی
دروازه‌طلائی (۳۵۲۱۶۰) ۹ـ۱۱ـ۱ـ۳ـ۵ـ۷ـ۹

★ نمی‌خواهم بمیرم ـ رنگی ـ اگوستینابلی
ب.ب (۸۲۹۶۴۱) ۱۰ـ۱۲ـ۲ـ۴ـ۶ـ۸ـ۱۰

★ ناموس ـ پیمان ـ آرام ـ رضیانی
آسیا (۴۲۹۰۹) ۱۱ـ۱ـ۳ـ۵ـ۷ر۱۵ـ۹ر۳۰

اروپا (۳۰۳۱۷۹) ۳۰ر۱۰ـ۳۰ر۲ـ۳۰ر۴ـ۳۰ر۶ـ۸ر۳۰

مولن‌روژ (۷۵۲۹۲۹) ۱۱ـ۱ـ۳ـ۵ـ۷ـ۹

شهوند (۳۵۴۰۴۰) ۳۰ر۱۰ـ۳۰ر۲ـ۳۰ر۴ـ۳۰ر۶ـ۸ر۳۰

لیدو (۹۵۱۲۸۲) ۱۰ـ۱۲ـ۲ـ۴ـ۶ـ۸

نپتون (۷۶۰۱۳۶) ۹ـ۱۱ـ۱ـ۳ـ۵ـ۷ـ۹

ژاله (۳۰۴۱۲۰) ۳۰ر۱۰ـ۳۰ر۲ـ۳۰ر۴ـ۳۰ر۶ـ۸ر۳۰

توسکا (۵۳۹۵۴۴) ۳۰ر۱۰ـ۳۰ر۲ـ۳۰ر۴ـ۳۰ر۶ـ۸ر۳۰

المپیا (۹۲۶۷۹۷) ۴۵ر۱۰ـ۱ـ۳ـ۵ـ۷ـ۹

پاسارگاد (۳۴۲۷۸۲) ۹ـ۱۱ـ۱ـ۳ـ۵ـ۷ـ۹

چرخ‌فلک (۹۵۰۵۵۸) ۱۰ـ۱۲ـ۲ـ۴ـ۶ـ۸

شرق (۵۳۴۰۲۴) ۳۰ر۱۰ـ۳۰ر۲ـ۳۰ر۴ـ۳۰ر۶ـ۸ر۳۰

★ ۷شال زرد ـ آتش برفراز تلمارک
ستاره (۵۳۹۷۲۱) ۹ـ۱۱ـ۱ـ۳ـ۵ـ۷ـ۹

★ یکبار دیگر با نفرت ـ رنگی ـ اورنلاموتی
بولوار (۶۵۵۲۹۲) ۱۱ـ۱ـ۳ـ۵ـ۷ر۱۵ـ۹ر۱۵

★ پدرخوانده هنگ‌کنگ ـ رنگی ـ اسکوپ
خورشیدنو (۳۹۳۵۷۸) ۹ـ۱۱ـ۱ـ۳ـ۵ـ۷ـ۹

سئانس انگلیسی
گلدیس ساعت ۹ر۳۰ (شکار تیهکاران)

آگهی سخنرانی در دانشکده دندانپزشکی دانشگاه تهران

آقای پرفسور کمال اصغرزاده استاد دانشگاه میشیگان امریکا در ساعت۱۰ر۵ صبح روز های سه شنبه ۱۶ر۲ر۵۴ و سه شنبه ۲۳ر۲ر۵۴ در آمفی‌تاتر دانشکده دندانپزشکی دانشگاه تهران در زمینه تازه هائی در باره‌موادوتکنیك ریخته‌گری در پروتز ثابت سخنرانی مینماید .

ورود برای کلیه دندانپزشکان و دانشجویان دندانپزشکی آزاد است

۱ـ۲
م‌الف ۲۵۹۳

ستاره بخت شما

فروردین ـ یک‌خبرهیجان‌انگیز شمارا خوشحال میکند.
اردیبهشت ـ سند یا نامه‌مهمی راامضاء می‌کنید.
خرداد ـ مذاکرات‌وگفت‌وگوی شما بنتیجه نمیرسد.
تیر ـ در انجام یک کار خیر شرکت می‌کنید.
مرداد ـ در امور مالی دقت بیشتری داشته باشید.
شهریور ـ باشخص مورد علاقه‌تان بمتفاهم میرسید.
مهر ـ یکی ازافراد خانواده موفقیتی کسب می‌کند.
آبان ـ ازآنچه گذشت‌ناراضی هستید .
آذر ـ اطرافیان درباره شما بدگوئی میکنند .
دی ـ آرامش گذشته را باز می‌یابید.
بهمن ـ یک خبر خوش شما را از نگرانی می‌رهاند.
اسفند ـ دوستی به کمک شما احتیاج دارد .

کاشی سعدی
کاشی سعدی
پیشرو صنعت سرامیک ایران

۲۰ روز فراموش نشدنی درخاوردور

بازدیداز : بانکوك، توکیو، نیکو، کاماکورا، هاکونه ، آتامی، کیوتو، نارا، هنگ‌کنگ

JAL TOUR

تاریخهای پرواز: ۲۱ تیر، ۲۵ مرداد و ۲۶ مهر
قیمت برای هرنفر: ۱۲۶۵۰۰ ریال
لطفا برای رزرو جا با آژانس مسافرتی‌خود تماس بگیرید.

آشپزخانه دوست داشتنی و راحت باوسائل خانگی لئونارد

یخچال فریزر پهلو به پهلو لئونارد
(ساخت آمریکا)
زیبا ـ جادار ـ مجهز

اجاق گاز سلف کلینینگ لئونارد
(ساخت آمریکا)
باداشتن انواع مزایای منحصر تکنیکی

Leonard

نمایندگی انحصاری در ایران شرکت شبدیز خیابان سعدی تلفن ۳۱۶۲۷۱ـ۳۱۶۸۰۵

جدول‌های اطلاعات

جدول عادی — شماره ۹۰۳۳

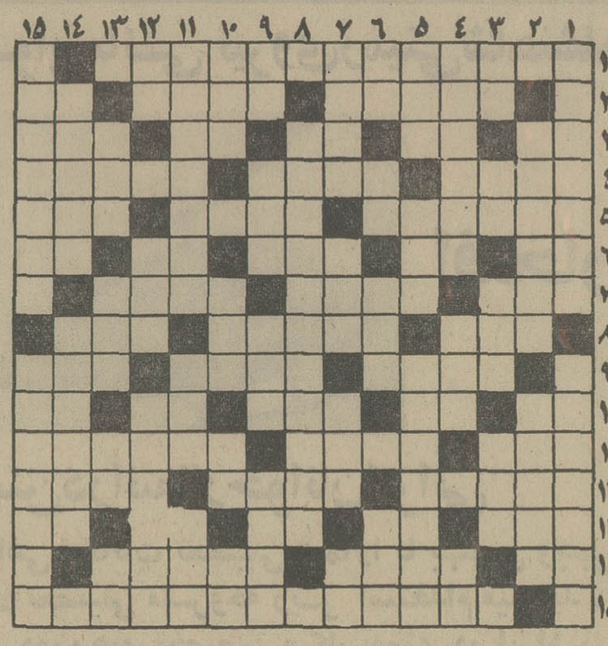

افقی :

۱ـ شاعر برهنه‌یی که بادلش گفتگو دارد وازآن شکایت بسیار! ۲ـ یک دسته‌نور ـ از هردوطرف یکی است ـ براآن نعل می‌کوبند ۳ـ دفع‌مزاحم ـ مرگ از غم و غصه ـ عیب وعار ـ خدا نکنداصل چنین‌باشدکه‌هرگز نیکو نگردد ـ بزرگ ۴ـ یقین و اعتقاد ـ بزرگ وجادار ـ نشان از شجاعت ندارد بلکه پررواست ۵ـ از پادشاهان سلسله اشکانی ـ ازگل‌های باغچه‌ای ـ کبکش معروفتر است ۶ـ باد سرد ـ تازه‌دندانی‌در دهان ـ خاک کوزه گران ـ علامت جمع ۷ـ شهر پشمک ـ رخساره و صورت ـ از انواع پارچه گرانبها ۸ـ از خواندنی‌ها ـ دینها ـ رودی در مرز ۹ـدین اسلام را تا ابد به ثبت‌رساند ـ تشنه‌لب را در شورمزار گول میزند ـاز لوازم آرایش خانم ۱۰ـ بالا در لفظ انگلیسی ـ پشت سرهم ـ ضدنحس ـ یکی از ویتامین‌ها ـ میوه خوب ۱۱ـ به قلاده احتیاجش نیست ـ پایتخت کشور پرو ـ سبزی فروش میفروشد ۱۲ـ از بیماریهای روحی که معمولا پیران گرفتار آن میشوند ـ کارش پنبه زنی است ـ دوست بی‌رنگ و ریا هرگز نمی زند ۱۳ـ مهمانی عروسی ـ لقبی‌در اروپا ـ مایه اصلی آهنگ ـ آب دیده ـ حرف دهن کجی ۱۴ـ واحدی در سطح ـ خدا نکند کبیره‌اش سرزند ـ درخت انار ۱۵ـ از خانمهای نویسنده فرانسوی که با سلامی برغم معروف شد .

عمودی :

۱ـ یکی از عملیات خطرناک ـ در آن قانونگزاری می‌کنند۶ـ تکرار حرفی ـ شراب فرنگی ـ حافظه ـ قسمت سکسی یا ۷ـ بیم و ترس ـ پارچه مالیدنی ـ چاق شدن ـ فراری معروف‌تازی ۸ـ کتابی از امام محمد غزالی ۹ـ اخوی عمه ـ بانوش آید ـ آب که ببیند خمیر میشود ـ به آنان اطمینان توان کرد ۱۰ـ مکروفسون ـ کوهی در استان فارس ـ احمق سربالا می‌اندازد ـطمع۱۱ـ بچه‌ها بیشتررودیدل می‌کنند ـ دست نخورده ـوقتی که بیاید رنگ از صورت میرود ۱۲ـ اشاره به دور ـ ملکه‌اش دل از کف سلیمان ربود ـ فلزیست و فلز دیگر را بسوی خود می کشد ۱۳ـ راه و روش ـ میدانی در تهران ـ حرف همراهی ـ نیم نگاه ۱۴ـ در یکجا نمی‌ایستد ـ قسمت مرغوب جعبه میوه ۱۵ـ از دانشمندان معروف دوره سلجوقیان که رباعی های او معروف است ـ جملگی زیبا هستند .

حل جدول شماره ۹۰۳۲

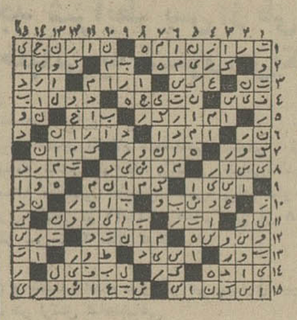

ودیدنی در سیرکها ـ از دانشکده دیده‌هاست و عامل سلامت مردم میفروشد ۲ـ آنچه در مقابل کار میگیرند ـ بسیاری را به خاک سیاه نشانده ۳ـ حرف همراهی ـ عشق ودوستی ـ از واحد های پول در قدیم ـ از موجوداتی که برای دگرروز چیزی می‌نهد !۴ـ داخل ـ وقت خواندن خروس ـ زبانه آتش ۵ـ لعنتش به گردن‌متاهل افتاده ـ از طوایف معروف‌عرب

جدول ویژه — شماره ۳۹۳

افقی :

۱ـ اثری‌زیبا از منتسکیو ۲ـ مثل و نظیر ـ گاهی برای مزاج ضروریست ـ باکیمیا طلا میشود ۳ـ شهر صددروازه ـ از امراض جلدی ـ تیر پیکان‌دار ـ مزه‌ایکه دهان را خوش نمی‌آید! ـ مرتبه ۴ـ از رودخانه های اروپایی ـ حرکتی برحرفی ـ خفاش است و شاعری ۵ـ اثری از «الیوت» شاعر انگلیسی ـ آرزوها ـ زنان ۶ـ عامل اصلی وراثت ـ تازه ـ عجوزه‌اش در فرتوتی نظیر ندارد ـ عددیست ـ حرف همراهی عرب ۷ـ کمیابی ـ نام قدیم ویتنام ـ ترسایی برگردن می‌آویزد ۸ ـ غیرت ـ صفت عقرب کاشان است ـ برچم ۹ـ زمزمه و آواز زیر لب ـ به رفویش همت گمارند ـ گاهی رنگش نمی‌گیرد ۱۰ـ گداخته ـ حرفی در زبان موسیقی ـ به خواب رفتن ـ حرف تعجب ـ عرب می‌گوید برخیز ۱۱ـ وسیله بیختن ـ وسایل کار ـ از آهنگسازان ایتالیایی‌که اپراهای بزرگ‌او معروف است ۱۲ـ یکی ازمرکبات ـ لباس رسمی ـ زبان در زبان تازی ۱۳ـ لقبی در اروپا ـ از ماههای‌سال رومی ـ اگر ـ زیردست موید درس‌می‌خواند ـعلامت نداشتن ۱۴ـ ماهی قرمز ـ معمولا نمایشنامه غم انگیز را می گویند ـ اسب اصیل ۱۵ـ از داستانسرایان‌قرن هجدهم فرانسه.

عمودی :

۱ـ از گازهای بی‌رنگ وبو ـ سالها برفارس حکومت میکردند ۲ـ از مجاهدین معروف ایران که از صاحب منصبان نیروی دریایی بود ـ پارچه‌ای‌که زمانی بیشتر از آن شلوار می‌دوختند ۳ـ بزرگ ـ زمین ـ شهرباران ـ از انواع‌سلاح کمری ۴ـ گروه‌جماعت حاضر ـ باجودو سخا همسایه است ـ سنگ گرانبها ۵ـ سگ مریض ـ با برگ هم می‌آید ـ یکی از زیباترین مظاهر طبیعت در امریکا ۶ـ وقت و لحظه ـ خرد ـ ستاره ـ پسوندیست ۷ـ زن نازا ـ جان میگیردو جای‌زندگیست ـ همه‌کس‌در بریدنش استاد نیست ـ سودن ۸ـمعروفترین‌و پرآب ترین رودخانه کشور تبت ۹ـ نیمته زنانه ـ صاحب کتاب ایلیاد ـ اهلی شده ـ یکی ازنژادهای سفید پوستان ۱۰ـ یکی ازمزاحمین !ـ در کام‌خوش نباشد ـ نفسی برسیگاری ـ ناچیز ۱۱ـ ماده‌ایکه باعث تنظیم قند خون میشود ـ بعد از ابجد می‌آید ـ از انواع ماهی که منبعی از چربی است ۱۲ـ یادداشت ـ میوه‌اش را نتوان خورد ـ تاخت و تاز و هجوم ۱۳ـ هستی و عالم وجود ـ در بدن‌شما هست ـ گرداگرد دهان ـ هفت بندش خوش نواتراست ۱۴ـ برای افتتاح جایی برپا میشود ـ برگشتن از حالی به حال دیگر ۱۵ـ توانایی داشتن ـاز گازهای صنعتی .

حل جدول شماره ۳۹۲

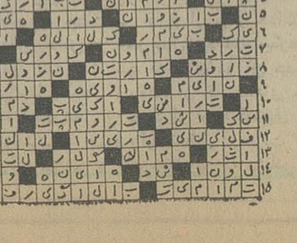

احکام تغییر ضریب حقوق وفوق‌العاده کارمندان یکجا صادر میشود

اولین افزایش حقوق‌کارمندان دولت بخاطر تغییر ضریب جدول حقوقی از ۶۰ به ۷۰ ریال در بیشتر وزارتخانه‌ها ، بادریافتی این ماه به آنان پرداخت‌میشود. افزایش حقوق فروردین ماه به‌نفع صندوق بازنشستگی پرداخت شده است.

صدور احکام تغییر ضریب حقوق کارمندان از ۶۰ به‌۷۰ریال در اکثر وزارتخانه‌ها و سازمان های دولتی روبه‌پایان است . همچنین به‌لحاظ اینکه در سال جاری فوق‌العاده‌های بدی آب‌و هوا،محرومیت‌از تسهیلات‌زندگی وفوق‌العاده‌محل خدمت‌کارمندان دولت با رعایت مقررات جدیدو برمبنی ضریب ۷۰ ریالی حقوق پرداخت میشود، در تعدادی از وزارتخانه‌ها و سازمانهای‌دولتی همزمان با صدور احکام تغییر ضریب حقوق ، احکام فوق‌العاده های کارمندان نیز صادر میشود.

پرداخت فوق‌العاده‌ها، کلیه کارمندان دولت در سراسرکشور باستثنای کارمندان شاغل در تهران، کرج، شمیرانات ، شهر ری و بخش کن را دربر میگیرد. مبنای محاسبه فوق‌العاده‌های مذکور برای کارمندان رسمی دولت آخرین حقوق آنان در گروه قطعی وپایه استحقاقی ودر مورد کارمندان پیمانی دو سوم اجرت ماهانه آنها است .

فوق‌العاده خدمت

در ضوابط جدید نقاط بد آب‌وهوای کشور به ٤ درجه تقسیم شده است و فوق‌العاده آن از ده درصد شروع و به‌۵۰ درصد حقوق ختم میشود .نقاط کشور از نظر محرومیت از تسهیلات بهداشتی ، درمانی و فرهنگی و سایر عوامل نیز به‌۹ درجه تقسیم شده‌اند وفوق‌العاده تعیین شده برای این نقاط نیز بین ده تاصددرصد اصل حقوق است .

فوق‌العاده محل خدمت برای کلیه نقاط کشور نیز ده‌درصد حقوق تعیین شده است.

براساس تصویبنامه هیات‌وزیران از ابتدای سال جاری ۶۰درصد هریک از فوق‌العاده محرومیت‌از تسهیلات زندگی و بدی آب و هوا به کارمندان داده میشود.

پرداخت ٤۰ درصد باقیمانده موکول به‌پیشنهاد سازمان امور اداری و استخدامی کشور و تصویب هیاتی متشکل ازاعضای شورای حقوق و دستمزد ودو نفر از وزراء خواهد بود.

مقررات پرداخت فوق‌العاده‌های ذکر شده شامل آن دسته از مستخدمین رسمی یا پیمانی رشته های شغلی خدمات اداری کمقبلا فوق‌العاده‌های بدی آب و هوا و خارج از مرکز نمی‌گرفته‌اند نمیشود.

پرداخت فوق‌العاده به هریک از شاغلین رشته‌های خدمات اداری با توجه به نیازهای استخدامی در هریک از مناطق کشور و منوط به پیشنهاد سازمان امور اداری و استخدامی و تصویب شورای حقوق و دستمزد ودو نفراز وزراء است.

استخدامهای بی‌مورد درادارات دولتی ممنوع شد

ایجاد واحدهای گوناگون اداری و استخدامی بی مورد در وزارتخانه‌ها و سازمان‌های دولتی ممنوع شد .

طرح استانداردکردن تشکیلات اداری وزارتخانه‌ها و سازمان های‌دولتی‌مشمول قانون‌استخدام کشوری بوسیله سازمان امور اداری و استخدامی کشورتهیه شد. براساس این طرح کلیه کارهای اداری واحد های کارگزینی ، خدمات، حسابداری و کارپردازی وزارتخانه‌ها و سازمانهای دولتی کشورهماهنگ خواهد شد.همچنین کلیه‌دستگاه های اداری از این پس باید با رعایت دستورالعمل این طرح واحدهای ستادی خودراسازمان دهند .

پیاده شدن این طرح موجب خواهد شدکه وزارتخانه‌ها و سازمانهای‌دولتی ازایجادواحد های گوناگون اداری که سبب توسعه بی‌رویه ادارات میشود، و همچنین ازاستخدام‌های بی مورد خودداری کنند . در دستورالعمل‌طرح‌استانداردکردن تشکیلات اداری وزارتخانه‌ها و سازمانهای دولتی ، سازمان و تشکیلات ، تعداد شاغلین و میزان بودجه و حجم وظایف واحدهای اداری کارگزینی ، حسابداری ، خدمات‌وکارپردازی هریک ازوزارتخانه‌ها وسازمان های دولتی تعیین شده است.

حضرت آیت‌الله میلانی دوباب منزل مسکونی خودرا به‌آستان قدس رضوی واگذار کردند

آقای دکترولیان‌نیابت تولیت عظمی‌و استاندارخراسان،امروز به‌خبرنگار ما اظهار داشت :

حضرت آیت‌الله حاج سید محمدهادی‌میلانی دوباب منزل مسکونی خود را واقع در منطقه‌اجرای طرح نوسازی اطراف حرم مطهر حضرت رضا علیه‌السلام تخلیه وبه رایگان دراختیار آستان قدس رضوی قرار دادند وبا این اقدام‌بسهم خود در اجرای‌طرح عمران و نوسازی اطراف حرم مطهر حضرت رضا علیه‌السلام که موجبات رفاه و آسایش‌زوار و شکوه‌و عظمت بیش‌ازپیش‌آستان قدس رضوی رافراهم مینماید، مساعدت کردند.

دکترولیان ضمن اظهارتشکر از حضرت آیت‌الله‌میلانی‌گفت: اجرای طرح‌نوسازی اطراف حرم‌مطهرحضرت‌رضاعلیه‌السلام از بدو امر مورد تائید جامعه روحانیت حوزه علمیه مشهد مقدس‌بود و اقدام‌حضرت‌آیت‌الله میلانی در موردتخلیه دوباب منزل مسکونی و واگذاری‌آن به‌آستان قدس رضوی ، دلیل بارزی است برتایید طرح نو سازی اطراف حرم از طرف جامعه روحانیت .

درمورد حال مزاجی‌حضرت آیت‌الله میلانی دکتر ولیان اظهار داشت : حال حضرت آیت‌الله میلانی بحمدالله‌رو به بهبود است و حسب‌الامر شاهنشاه آریامهر تا این تاریخ چندین بارپزشکان متخصص طراز اول مملکت ازایشان‌معاینات لازم بعمل آورده‌اند و درحال حاضر نیز ایشان تحت مراقبت پزشکان معالج درمشهد قرار دارند

زلزله،تگرگ وبارندگی درشهرستانها

زلزله‌های پیاپی دیشب خواب را از چشم مردم اردکان ربود. بموجب گزارش خبرنگار مادر شیراز از ساعت ۱۰ دیشب تا صبح امروز اردکان ۵ باربشدت لرزید .

اولین زمین لرزه ساعت ۱۰ دیشب رخ دادو بترتیب درساعات ۱۱، ٤و ۵۵ دقیقه و ۵۲ ثانیه سحرگاه، ۶و ۲٤ دقیقه و ۳۱ثانیه و۷و ٤۹ دقیقه ویک ثانیه صبح امروز زلزله مردم را وحشت‌زده از منازلشان بیرون ریخت .

امروز مدارس اردکان تعطیل بود و مسجد جامع شهر در مقابل زمین لرزه شکاف‌برداشت.

در روستای «برقان» چندخانه روستایی فرو ریخت اما به‌کسی آسیب نرسید.

شدت آخرین زلزله (۷و ٤۹ دقیقه ویک ثانیه صبح امروز) ٤ریشتر گزارش شد.

در اردکان همچنین ٤ روز متوالی است که باران می‌بارد و عشایر برای تامین آذوقه وسوخت به‌شهر هجوم‌آورده‌اند.

دیروز زلزله خفیف کازرون ومسنی را نیز تکان داد .

★ **اهواز خنك شد**

درپی توفان شدید توام بارعد وبرق دیشب باران شدیدی در اهواز شروع شد . هوای‌اهواز امروز ۱۸ درجه نسبت به روز گذشته خنکتر بود و از ٤۲ درجه به ۲٤ درجه بالای صفر رسید.

ساعت ۶و۱۷ دقیقه صبح‌امروز زمین لرزه نسبتا شدیدی مردم اهواز را وحشت‌زده به کوچه وخیابان ریخت. زمین لرزه‌اهواز خوشبختانه خسارات جانی و مالی به‌همراه نداشت .

در آبادان ریزش باران توام با وزش باد مردم را که ازگرما به پشت بامها پناه برده بودند پائین کشید.

● ریزش چهار ساعت‌باران بهاری در کوچه‌ها و خیابان‌های اصفهان سیلاب جاری ساخت.

● ریزش باران شدید ارتباط شهرهای گلپایگان ، داران ، فریدونشهر ، نطنز و میمه رابا اصفهان قطع کرد .

بارندگی در اصفهان تا پیش‌از ظهر امروز ادامه داشت .

دانشجویان دانشکده‌افسری لائوس دست به‌شورش زدند

اخبار خارجی

ژنرال «ابهی» معاون ستادارتش لائوس و سانانیکون وزیردارائی این کشور است که دو روز قبل تحت فشار عناصر دست چپی استعفا کردند .

وین‌تیان ـ رویتر ـ امروز گروهی از دانشجویان دانشکده افسری لائوس اردوی خود را ترک کردند و دانشکده فنی وین‌تیان را به تصرف خود درآوردند و آن را منطقه آزاد شده نامیدند .

در اعلامیه‌ای که از طرف دانشجویان شورشی منتشرشده گفته شده است ما اردوگاه نظامی خودرا ترک کردیم زیرا نمی‌توانستیم رفتار افسران منطقه پنجم نظامی را تحمل کنیم . این رهبران دزد هستند و ما از آنها اطاعت نمی‌کنیم .

در اعلامیه گفته شده که دانشجویان اکنون بطور کامل در اختیار دولت ائتلافی پرنس سووانافوما هستند. افسرانی‌که در اعلامیه‌این دانشجویان‌مورد اتهام قرار گرفته‌اند از افسران دست راستی هستند .

در اعلامیه گفته شده که خائنان و مرتجعینی نظیر «سانانیکون» ، ابهی و همکاران آنها در ارتش منطقه پنجم همواره با صلح مخالفت میکنند

داوطلبان نمایندگی مجلس به‌حوزه‌ها سرازیر شدند

هجوم داوطلبان نمایندگی مجلسین سنا و شورایملی به شهرداریهای نواحی برای‌ثبت نام ، شهرداران را ازپرداختن به‌کارهای عادیشان باز داشته است.جالب‌اینکه همه داوطلبان جز دراتاق شهردار درجای دیگر حاضر به ثبت نام نیستند

درناحیه چهار شهرداری ، رئیس سندیکای رانندگان و گروهی ازمعتمدان محلات امامزاده معصوم ، امامزاده حسن ، قلعه مرغی ، سه راه آذری ،یافت‌آباد ،سرآسیاب مهرآباد ، چاله‌میدان ، سید اسمعیل وبازارچه اسمعیل‌ثبت نام کرده‌اند.

جمعی از بازنشستگان ساکن کوی چهارصددستگاه کمنطقه مخصوص بازنشسته ها است برای وکالت مجلس نام‌نویسی کرده‌اند . از اهالی گود ها و محلات جنوبی نیز چند نفر اسم نوشته‌اند.

مراکز ثبت نام شمیرانات شلوغتر ازسایر جاها است.در این مراکز چند وزیر سابق دهها‌نماینده‌قدیمی وسالخورده، عده‌ای از نمایندگان کنونی مجلس واعضای انجمن های شهر و شهرستان اعلام‌کاندایدائی کرده‌اند .

ازجمله کسانی که برای نمایندگی مجلس شورایملی‌ثبت نام کرده حاج حسین طاری مقدم رئیس بقال های تهران است . درتاریخ مشروطیت‌این دومین رئیس صنف بقالی در تهران است که برای نمایندگی مجلس تلاش میکند. درصدر مشروطیت مشهدی باقر بقال معروف به کدخدا باقر به مجلس رفت و بواسطه مخالفت بی‌گیرش با استبدادنامش درردیف سران صدر مشروطیت ثبت شد.

حاج حسین‌طاری‌مقدم امروز به خبرنگار اطلاعات گفت :

ـ بیست‌هزار بقال تهران و نیز اعضای صنوف قصاب ، جگرکی ، کارکنان کشتارگاه وچند انجمن محلی به من‌رای خواهند داد ، زیرامن‌با تمام این صنوف بستگی دارم . او همچنین گفت که یک ستاد انتخاباتی‌برای خود درگذرقلی تشکیل خواهد داد.

در شهرستانها

داوطلبان در انتخابات‌هفتمین دوره نمایندگی مجلس سنا و بیست‌وچهارمین دوره مجلس شورایملی دیروز و امروز با مراجعه به شهرداریهای‌هر شهر، فرمهای مربوط به اعلام نامزدی را دریافت و تکمیل کردند

● تا ظهر امروز در ساری ۸ نفر برای اعلام کاندیدا در مجلس شورایملی به شهرداری این شهر مراجعه کردند که عبارت بودند از دکتر میرهادی مرتضوی ، اسماعیل دینی ، محسن فریور ، فخری کیافرپور ، دکتر عیسی اخوتیان ، عباسعلی خسروی ، فخرالدین سورکی و محمدرضا حقدادی .

● دکتر جمشید مقیمی ، دکتر عسکر حقوقی،دکترمحمد سالکی، دکتر قدرت‌اله واحدی وامامعلی حبیبی در بابل خود را نامزد انتخابات مجلس شورای ملی کرده‌اند .

از حوزه بابل سه‌نفردر مجلس شورایملی انتخاب میشوند .

● در شهسوار ۱۱ نفر،نوشهر ۵ نفر و در گرگان ۱۰ نفر از جمله ۳ زن خود را کاندیدا کرده‌اند .

● امروز ۱۱ نفر دیگر از جمله یک خانم فرم مخصوص ثبت‌نام انتخابات را در گرگان پرکردند و به اینترتیب تعداد داوطلبان این شهر به ۲۱ نفر رسید.

● در بوشهر دکتر سید حسین طبیب ، مصطفی خجسته و احمد چاه‌کوتاهی فرم انتخاباتی را دریافت کرده‌اند .

● سرهنگ بازنشسته حبیب‌اله ملکزاده آملی،سرهنگ‌بازنشسته جعفر قلی سعیدی ، نصرت‌اله ملکزاده آملی علاءالدین‌زرین‌پور (نماینده فعلی آمل در مجلس شورایملی) امان‌اله‌ناصری مقدم در آمل خود را برای مجلس شورای ملی و آقای محمدفرهمند برای مجلس سنا کاندیدا کرده‌اند.

● در یزد تا کنون ۶ نفر برگ انتخاباتی را پر کرده‌اند .

● در کرمانشاه ۳۱ نفر نامزدی خود را برای انتخابات مجلس شورای ملی اعلام کرده‌اند که در این میان۲نفر در حال حاضر نماینده مجلس هستند .

در پاوه ۶ نفر ، قصر شیرین ۲ نفر ودر شاه‌آباد غرب ۷ نفر ملی (دکتر اسکوئیان‌و قدردان) پر کرده‌اند .

● تا دیشب ۵۱ نفر در مشهد برای دریافت و پر کردن فرم انتخاباتی به شهرداری مراجعه کردند که ۶ نفرازآنها را بانوان تشکیل میدادند .

● در سمنان تنها دکتر عزت‌اله نصیری نماینده فعلی مردم‌این‌شهر در مجلس شورایملی برای دریافت فرم مخصوص شرکت‌درانتخابات به شهرداری مراجعه کرده است .

● دراولین‌روزمراجعه‌داوطلبان نمایندگی مجلسین در تبریز ۷٤ نفر فرمهای مربوطه را دریافت‌و پر کردند .

از این تعداد تنها دو نفر کاندیدای سناتوری شده‌اند بین داوطلبان دانشجوی ۲۲ ساله دانشگاه ، دکتر عبدالعلی‌شاهیدو تیمسار مصری شهرداران سابق تبریز ، رئیس انجمن شهرستان و نایب‌رئیس انجمن شهر تبریز، مدیر کل سابق اداره‌کل‌کشاورزی آذربایجان و جمعی از مقامات محلی آذربایجان شرقی به چشم میخورند .

٤ نفر از زنان تبریزی نیز داوطلب نمایندگی مجلس‌شورای ملی شده‌اند .

* محسن پزشکپور رهبرپیشین حزب انحلال یافته پان‌ایرانیست، داوطلب نامزدی مجلس شورای ملی شد. وی امروز به حوزه انتخابیه‌اش خرمشهر عزیمت کرد تا قبل از پایان مهلت مقرر، باپر کردن‌پرسشنامه‌یی‌درشهرداری خرمشهر ـ داوطلبی خود رااعلام دارد .

● تا پیش از ظهر امروز دراصفهان ۳۷ نفر فرم مخصوص شرکت درانتخابات مجلسین را پرکرده و در اختیار شهرداری قرار دادند .

بین‌کاندیداها، سرلشگررضائیا شهردار سابق اصفهان ،نایب رئیس انجمن شهر ، رئیس دادگاه شهرستان ، دبیر سازمان زنان دانشگاهیان ، روحانیون، اصناف و کارگران دیده میشوند.

● از۷۵ نفری که در شیراز ثبت‌نام کرده‌اند ۱۰ نفر زن و بقیه مرد هستند .

● در بندر عباس ۱٤ نفر مرد و یک خانم خانه‌دار فرم مخصوص را دریافت کرده‌اند.

● ۶نفر در بندر لنگه و ٤ نفر نیز در میناب ثبت‌نام کرده‌اند .

● آقایان سید عبدالهادی (نماینده فعلی) احمد صمدی (بازرگان) عبدالکریم عموئی (بازرگان) ، حسین عاطفی (کارمند بازنشسته) و علی‌اکبر دانشمند در شاهرود ثبت‌نام کرده‌اند .

خبرهای تلفنی شهرستانها

بازجویی از متهمین

قم ـ رازقی بازپرس شعبه دوم دادسرای قم ، پس از آزادی عبداله طاهری کارمند درآمد شهرداری ـ متهم‌پرونده سوء استفاده از محل‌عوارض جنگلبانی قم ـ بقید یک‌میلیون وپانصد هزار تومان ، امروز چهار متهم دیگر این پرونده‌را به بازپرسی احضار کرد.

این عده متهمند دو سال پیش در کشتارگاه قم از محل درآمد عوارض جنگلبانی مبلغی سوء استفاده کرده‌اند.

پرونده این عده ، دیروزبرای تحقیق و شناسایی مجرمین‌از سوی دیوان کیفر به دادسرای قم ، رسیده است.

فرمانداران جدید

ساری ـ فرمانداران جدید ساری ، شهسوار و نورتعیین شدند و از امروز کارخود را شروع کردند .

مهدی راسخ بسمت معاون استانداری و فرماندار ساری منصوب شد . همچنین فریدون هوشیار خواه‌بسمت فرماندار شهسوار ومحمدتقی برومند بسمت فرماندار نور منصوب شدند . فرماندار جدید شهسوار قبلا فرماندار نور بود .

سمینار جغرافیدانان

مشهد ـ نخستین سمینار بررسی مسایل جغرافیایی‌ناحیه ایران ، دیروز در دانشگاه فردوسی گشایش یافت ودکتر محمد حسن گنجی استاد دانشگاه تهران در این‌سمینار گفت : جغرافیای قدیم ،«گذشته نگر» بود ولی جغرافیای‌نوین «آینده‌نگر» است .

در جغرافیای نوین، وضع روستاها بعنوان یک مرکز تولید مواد کشاورزی بررسی میشود.

٤۵۰خانه کارگری

بوشهر ـ برای چهارصدو پنجاه کارگر کم درآمد، در بوشهر ، خانه ساخته میشود. خانه‌های خانواده‌های‌کارگری، از سوی بانک رفاه کارگران در زمینهای موقوفه قسمت شرقی «منطقه شکری» بوشهر ساخته میشود. و با اقساط دراز مدت به کارگران کم درآمد، واگذار خواهد شد. خانه‌های‌کارگری چهاراتاقی خواهد بود.

ساخت کشتی‌اقیانوس پیما

بندر بوشهر ـ واحدصنایع دریائی ایران واقع در ساحل شرقی بندر بوشهر برای ساختن‌کشتی‌های‌اقیانوس‌پیما سفارش می‌پذیرد .

مدیر داخلی صنایع‌دریائی ایران ضمن اعلام این مطلب گفت : صنایع دریائی ایران از چند سال قبل با سرمایه گذاری مشترک ایران و آمریکا فعالیت خود را آغاز کرده و کار تعمیرات و نوسازی کشتی ها را انجام میدهد و اخیرا با تجهیزاتی که به واحد صنایع دریائی ایران افزوده شده ، این واحد صنعتی قادر است ، کشتی های اقیانوس پیما بسازد .

سمپاشی نخلستانها

بوشهر ـ سمپاشی دومیلیون و هستصد هزار نخل در حوزه استان بوشهر بوسیله دو مروند هلی‌کوپتر شروع شد .

نخلهای حوزه استان بوشهر علیه دو آفت «کنه» و «خوشه‌خوار» خرما سمپاشی میشود .

این سمپاشی بطور رایگان وازطرف اداره حفظ‌نباتات اداره کل کشاورزی استان بوشهر صورت میگیرد .

شهردار اردبیل

اردبیل ـ انجمن شهر آقای سبطی رئیس اموزش و پرورش بندرپهلوی را بسمت‌شهردار اردبیل‌برگزید.

بازبینی پلها

آمل ـ درپی انتشار خبر مربوط به ترک خوردگی‌دهنه اول پل معلق آمل دونفر از کارشناسان فنی بدستورنخست وزیر برای تهیه گزارش‌وضع پل وارد آمل شدند .همزمان باورود کارشناسان نخست وزیری اعلام شد.

پل ۱۲ چشمه‌واقع درفاصله یکصد متری پل معلق نیزبراثر ترافیک سنگین و عبور وسایل نقلیه که بطور یکطرفه ازطریق بابل ـ تهران انجام‌میشودترک برداشته و این ترک خوردگی در دهنه سوم پل بخوبی مشهود است.

کارشناسان نخست وزیری ضمن بازدید از دو پل معلق و۱۲ چشمه از محل ترک خوردگیهاعکسهای متعددی‌تهیه کردند تا ضمیمه گزارش خود تسلیم نخست‌وزیر کنند .

جان این دختر ۷ ماهه درخطر است

بقیه از صفحه حوادث

اختیار ماموران پلیس وآگاهی شهرستان ها قراردادند .

ماموران اداره آگاهی همچنین از مردم تقاضا دارند درصورتی که این زن دیوانه را ـ با طفل ۷ ماهه‌یی که در بغل دارد ـ مشاهده کردند،مراتب را باتلفن ۳۲۰۶۵۰ ـ ماموران شعبه ۳ اداره آگاهی ـ اطلاع دهند .

سرویس‌حوادث‌روزنامه‌اطلاعات نیز بخاطر کمک به این پدر نیکوکار از تمام خوانندگان‌عزیز تقاضا دارد که بلافاصله پس از مشاهده این زن جریان را با سرویس‌حوادث‌درمیان‌بگذارند.

آگهی دعوت

مجمع همگانی عادی سالیانه شرکت سهامی خاص وش‌دشت در روز شنبه دهم خرداد ماه ۱۳۵٤ در ساعت ٤بعداز ظهر در محل شرکت واقع در گنبد کاوس تشکیل میگردد . دستور جلسه بقرار زیر است .

۱ـ گزارش مدیر عامل و بازرسان راجع به عملیات سال۱۳۵۳
۲ـ شور و مشورت و مطالعه و تصمیم در خط مشی آینده
۳ـ تصویب ترازنامه
٤ـ انتخاب بازرسان شرکت

از کلیه صاحبان سهام دعوت میشود در ساعت مزبور در جلسه حضور بهمرسانند .

شرکت سهامی خاص وش‌دشت

آگهی

چون‌قرار است در وضع‌انبار های‌توشه راه‌آهن ازلحاظ پرسنل وتجهیزات ساختمان تجدیدنظر شودو درحال حاضر قبول‌وحمل بارهائی‌که جنبه تجارتی‌داردو بصورت خرده بار عرضه میشود باواگن‌های مخصوص توشه‌و کمك توشه‌امکان پذیر نیست .لذا ازتاریخ ۵٤ر۲ر۱۵ تا اطلاع ثانوی انبارهای توشه فقط وسائلی‌راکه در طی‌مسافرت موردنیاز مسافرین است‌از قبیل‌جامه‌دان وبسته های محتوی‌لوازم سفر، درمقابل ارائه بلیط مسافرت قبول‌وحمل خواهندنمود . ضمنا برای حمل خرده‌بار صاحبان محمولات میتوانند بانبار های کالا مراجعه تامحمول آنها براساس مقررات تعرفه وامکانات‌راه‌آهن حمل شود.

م‌الف ۲۶۲۷

راه آهن دولتی ایران

اطلاعیه شرکت مخابرات ایران

همان‌گونه که بارها به استحضار اهالی محترم تهران و شهرستانها رسیده کلیه ماموران شرکت مخابرات‌ایران دارای کارت شناسائی میباشند و نیز پرداخت هرگونه وجهی بشرکت مخابرات ایران فقط از طریق شعب بانک ملی ایران خواهد بود .

م‌الف ۳۰۹۱ شرکت مخابرات ایران

تبریکات

جناب آقای محمد قلی بیگی

انتصاب‌شایسته جنابعالی را بریاست منطقه ۳ نظارت‌شبکه اطاق اصناف پایتخت صمیمانه تبریک میگوئیم .

حسین کنعانی ـ حسین کاظمی اسکار ـ عبدالله‌کنعانی ـ خشکشوئی قاسمی شهر ری ـ محمد علی دهقان ـ کشاورز

آ ـ ۱٤۶۲۸

جناب آقای دکتر محمد توکل ریاست فدراسیون کشتی‌ایران

انتخاب آقای محمد اسفندیاری را بسمت دبیر فدراسیون کشتی صمیمانه تبریک میگوئیم .

کانون مذهبی مکتب الصادق تهران

آ ـ ۲۶۳۵

جناب آقای نورالدین حکمتی رئیس محترم اطاق اصناف

انتصاب شایسته جناب آقای محمد قلی بیگی را که فرد لایق و شاه دوست ، میهن‌پرستی خدمتگزار میباشد ، بریاست منطقه۳نظارت اطاق اصناف پایتخت تبریک عرض نموده موفقیت آنجنابرادر رامخدمت به شاهنشاه آریامهر از درگاه ایزدمتعال خواهانیم .

حاج امیربهشتی پور
حاج ناصر ادیبجو
حاج روح الله جیرمبندی
حاج عباس اوردوخانی
حاج عباس خان میرزائی
حاج سید حسن صحرائی
حاج رضا مخمل باف
حاج محمود مخمل باف
حاج مرتضی ندیمی
حاج غلامرضا شهبازی
سرهنگ رازانی
اسماعیل برازندبی
حاج غلامعلی جمالی دژبخش
حاج جواد تهرانچی

آ ـ ۱٤۶۲۹

جناب آقای نجم آبادی وزیر محترم صنایع و معادن

به مناسبت‌انتخاب شایسته جناب آقای مهندس تقی توکلی مدیر فعال و کاردان ماشین سازی تبریز بمدیریت عامل شرکت معادن مس سرچشمه بحضور عالی تبریک عرض می‌نماید و امیدوار است با استفاده از قدرت کار و مدیریت معظمله توفیق پیشرفت قابل توجهی در امور شرکت مزبور حاصل نمائید .

رئیس اتاق بازرگانی و صنایع معادن تبریز

مرتضی رحیمزاده خوئی

دانشگاه ملی ایران

پذیرش دانش‌آموز برای آموزشگاه بهیاری

آموزشگاه بهیاری وابسته‌بدانشکده پزشکی دانشگاه ملی ایران ، تعداد ٤۰ دانش‌آموز برای سال تحصیلی ۵۵ـ۵٤ از طریق امتحان‌ورودی و مصاحبه با شرایط زیر میپذیرد :

شرایط ورود :

۱ـ سن بین ۱۶تا ۲۶ سال
۲ـ ارائه فتوکپی مدرك‌تحصیلی سوم‌متوسطه.
۳ـ ارائه فتوکپی یا رونوشت شناسنامه .
٤ـ ۶قطعه عکس ٤×۶
۵ـ رضایتنامه ولی
۶ـ مجرد بودن
۷ـ پرداخت مبلغ ۵۰۰ ریال بحساب‌شماره ۱۰۰۳ بانك ملی ایران شعبه دانشگاه ملی ایران و (ارائه فیش بانکی).

مدت تحصیل دوسال است.

شرایط تحصیل :

۱ـ دانش آموزان در ایام تحصیل از کمك هزینه تحصیلی مناسبی استفاده خواهند کرد.
۲ـ آموزشگاه بطور روزانه است و رفت و برگشت دانش آموزان از محلهای تعیین شده‌تا آموزشگاه و همچنین غذای نیمروز بوسیله‌دانشگاه تامین خواهدگردید.
۳ـ دانشگاه فارغ‌التحصیلانی را که موفق بگذراندن دوره دو ساله شده‌اند بلافاصله دربخش های بیمارستانی دانشکده پزشکی با حقوق مکفی استخدام مینماید .

داوطلبان باید از تاریخ نشراین آگهی‌لغایت ۳۱ اردیبهشت جاری همه روزه از ساعت ۸ الی ۱۲ واز ساعت ۱٤ الی ۱۷ (بجز پنجشنبه ها) با در دست داشتن مدارك مذکور بدفتر دانشکده پزشکی دانشگاه ملی ایران (اوین) مراجعه و ثبت‌نام نمایند.

امتحان ورودی ساعت ۹ صبح روز ٤خرداد ۱۳۵٤ در دانشکده پزشکی انجام خواهد شد.

از روز ۱۷ خرداد ۱۳۵٤ کلاسهای درس شروع خواهد گردید .

دانشگاه ملی ایران

دانشگاه ملی ایران

آگهی استخدام کادرفنی بیمارستانی

دانشگاه ملی ایران جهت‌خدمت‌در بیمارستان جدید التاسیس سعادت آباد ویا سایر واحد های وابسته به دانشکده پزشکی بافرادزیر باحقوق‌مکفی نیازدارد:

ردیف	عنوان‌شغل	حداقل شرایط احراز شغل	تعداد	روز مصاحبه
۱ـ	پرستار	دارابودن دانشنامه لیسانس یامعادل لیسانس پرستاری	۱۵۰	۵٤ر۲ر۲۷ اردیبهشت ۵٤ر۲ر۲۸ اردیبهشت
۲ـ	بهیار	دارابودن مدرك پایان تحصیلات سیکل اول متوسطه طی دوره آموزشی دوسال بهیاری در موسسات آموزشی رسمی	۱۵۰	۵٤ر۲ر۲۹ اردیبهشت ۵٤ر۲ر۳۰ اردیبهشت
۳ـ	کمك بهیار	دارابودن مدرك پایان تحصیلات دوره‌اول متوسطه وطی دوره آموزشی مربوط از موسسات قابل‌قبول	۵۰	۵٤ر۲ر۳۱ اردیبهشت
٤ـ	تکنیسین آزمایشگاه	دارابودن دانشنامه لیسانس ، فوق دیپلم در رشته علوم آزمایشگاهی	۱۰	۵٤ر۳ر۳ خرداد
۵ـ	تکنیسین رادیولوژی	دارابودن دانشنامه یا فوق دیپلم در رشته‌رادیولوژی	۶	۵٤ر۳ر۳ خرداد
۶ـ	کمك‌تکنیسین هیستوپاتولوژی (آسیب وبافت‌شناسی)	دارابودن دیپلم متوسطه در رشته ریاضی یا طبیعی و طی دوره آموزشی مربوط	۸	۵٤ر۳ر٤ خرداد

خواهشمند است داوطلبان استخدام در روز های تعیین شده از ساعت ۸½ تا ۱۲ با در دست داشتن مدارك لازم بمنظور شرکت در مصاحبه بدانشکده پزشکی دانشگاه ملی ایران (واقع در اوین) مراجعه فرمایند .

دانشگاه‌ملی ایران

اگر طالب مطالعه وقایع روزهستید .
اگر خواستارمطالعه حوادث‌پشت پرده هستید .
اگر میخواهید در جریان رویدادهای عامی قرارگیرید

دوشنبه‌هاشماهم‌مجله‌جوانان

پرتیراژترین نشریه‌ایرانی رابخوانید

آگهی مناقصه شماره ۱۰۱ر۵٤

شرکت‌ملی صنایع فولاد ایران در نظر دارد تصفیه آب‌اهواز راکه مدت‌تحویل آن حداکثر تا آخر آذرماه پنجاه‌و چهار دراهواز خواهد بود از طریق مناقصه عمومی باشرائطزیر خریداری نماید.

۱ـ شرکت‌کنندگان میبایستی پیشنهادات پنجاه‌و چهار به دفتر شرکت واقع در تخت‌طاووس راس ساعت ده صبح همانروز باز وقرائت خواهد شد. حضور پیشنهاد دهندگان یانمایندگان آنها که کتبا معرفی شده باشند درموقع قرائت وافتتاح پیشنهاد ها آزاداست.

۲ـ شرکت‌کنندگان در مناقصه میبایست‌یك ضمانتنامه قابل تمدید بمبلغ دویست هزار ریال «۲۰۰٫۰۰۰» که حداقل سه‌ماه پس‌از تاریخ‌افتتاح پیشنهادات اعتبار داشته‌باشد و بنام شرکت ملی صنایع فولادایران صادر گردیده باشد، بضمیمه پیشنهادات خودکه باتوجه به‌شرائط ذکر شده‌در اسناد مناقصه‌تنظیم شده‌است تسلیم نمایند.

۳ـ به پیشنهاداتی‌که پس‌از تاریخ مقرر خودرا حداکثر تاساعت ۹صبح روز پانزدهم تیرماه خیابان جم ـشماره ۱۵ـ تسلیم دارند. پیشنهادات تسلیم گردد و همچنین به پیشنهاداتی که مبهم یا مشروط وفاقد سپرده باشد، ترتیب اثرداده نخواهد شد.

٤ـ آزادی ضمانتنامه برنده اول این مناقصه منوطبه تسلیم‌ضمانت حسن اجرای قرارداد بمیزان ده درصد مبلغ‌برآوردی قرارداد خواهدبود.

۵ـ برندگان اول ودوم حداکثر ظرف یك هفته پس‌از افتتاح پاکات تعیین خواهندشد.

۶ـ شرکت ملی صنایع فولاد ایران دررد یا قبول هریك یاتمام پیشنهادها مختار خواهدبود.

۷ـسایر اطلاعات وجزئیات این‌آگهی‌دراسناد مناقصه ذکرگردیده است. داوطلبان شرکت در مناقصه میتوانند دریکی‌ازساعات اداری بین روز های بیستم الی‌بیست‌وچهارم اردیبهشت پنجاه‌وچهار جهت دریافت اسناد مناقصه به‌امور خرید این شرکت بنشانی فوق‌الذکر مراجعه نمایند.

م‌الف ۲۸۶۸ آ ـ ۱٤۳۳۲

تلفن سرویس حوادث ۳۱۱۲۱۲

کارآگاهان استمداد می‌کنند : این زن بچه به‌بغل را هر کجا دیدید، به‌ماموران آگاهی اطلاع دهید

جان این دختر ۷ ماهه در خطر است!

★ یك زن دیوانه ، این کودك بیگناه را ازخانهٔ پدر وی ربوده و با خود برده است

زنی که ۸ سال در بیمارستان روانی‌بستری بود ، طفل ۷ماهه کارمند بیمارستان روانی را از خانه وی ربود و فرار کرد . اکنون‌ماموران اداره آگاهی در جستجوی این زن که کودک ۸ماهه‌یی‌رادر بغل داردهستند.

دو روز پیش شخصی بنام ناصر جایز ـ پدر طفل گمشده ـ در حالیکه به‌شدت ناراحت بود به شعبه۳اداره آگاهی مراجعه کردواز ماموران آگاهی‌خواست تا مهناز ـ فرزند ۷ ماهه‌اش ـ راکه توسط فاطمه ربوده شده است بیابند .

این مرد به ماموران اداره آگاهی گفت :

«من‌کارمندبیمارستان‌روانی رازی‌هستم . ۸ سال‌قبل«فاطمه» که مبتلا به بیماری روانی بود توسط بستگانش از نطنز به بیمارستانی که من در آن‌خدمت میکردم ، انتقال یافت و درآنجا بستری شد .»

ناصر جایز سپس افزود :

«در خلال مدتی که فاطمه در بیمارستان بستری بود ، آزارش به هیچکس نرسید . او همیشه در گوشه‌یی ساکت و آرام می‌نشست و حرف نمیزد. ولی همزمان بابهبود نسبی او اقوامش ملاقات با او را کم کردند . روی همین اصل ۸ ماه پیش‌چون دیگر کسی به‌سراغش نمیامد و او هم بهبود یافته بود و باید از بیمارستان مرخص میشدبخاطرانسانیت تصمیم‌گرفتم او را به خانه خود ببرم .»

وی آنگاه گفت :

«جریان را با فاطمه درمیان گذاشتم‌واو نیز خوشحال شد . سپس او را به خانه خودم واقع درخیابان‌بابائیان‌بردم . همزمان با ورود او خداوند فرزند دختری به من و همسرم داد و فاطمه نیز از روز تولد به او دلبستگی‌شدیدپیداکردوهمیشه‌او را در بغل می‌گرفت .»

پدر مهناز سپس ادامه داد :

«دو روز پیش ناگهان متوجه شدم که فاطمه در غیاب من و همسرم ، مهناز را برداشته واز خانه خارج شده است.

بهمن لحاظ به‌هرجایی که امکان داشت فاطمه بدانجارفته باشدسرزدم ولی‌گویی مهناز آب شده وبزمین فرورفته است . امروز هم‌ازاین میترسم‌که خدای ناکرده فاطمه باتوجه به‌سابقه بیماریش ، بلائی به‌سر فرزندم آورد»

بااظهارات این مرد ،ماموران اداره آگاهی عکسهای فاطمه و مهناز را تکثیر کردند و آنرادر

بقیه در صفحه ۲۱

فاطمه این کودک را که «مهناز جایز» نام دارد با خود برده است. پدر و مادر این طفل برای یافتن او بیتابی می‌کنند ، زیرا جان او در خطر است ...

فاطمه براتی : زنی که کودک ۷ ماهه کارمند بیمارستان روانی رازی را ربوده است . او ۸ سال در بیمارستان بستری بود .

براثر بازیگوشی فرزندان سرایدار

باطری سازی نیرو یکساعت در آتش سوخت

بامداد امروز کارخانه باطری سازی نیرو واقع درسلطنت آباد یکساعت در آتش سوخت .

این حادثه ساعت ۳ بامداد امروز به وقوع پیوست‌و تا ساعت ٤ بامداد ادامه داشت. وسعت حریق به حدی بودکه چنانچه آتش بموقع مهار نمیشد ساختمانهای اطراف کارخانه که در سلطنت‌آباد مقابل تسلیحات ارتش واقع است نیز طعمه حریق میشدند.

با اطلاع از جریان آتش سوزی بیدرنك ماموران‌ایستگاه ٦ شمیران به محل حادثه رفتند و عملیات اطفاءحریق را بادو رشته لوله آغاز کردند . یکربع بعد با توجه به گسترش حریق و موقعیت‌خاص کارخانه ماموران ایستگاههای ۱ و ۲ آتش‌نشانی نیز به محل آتش‌سوزی رفتند و سرانجام پس از یکساعت تلاش، ماموران آتش‌نشانی در ساعت ٤بامدادتوانستند کانون آتش را مهار کنند .

بنا بگفته کارشناسان آتش‌نشانی حریق بزرك بامداد امروز بدنبال شیطنت‌وبازی بچه های سرایدار کارخانه‌بامواد شیمیایی موجود درکارخانه روی داد.

در اثر این آتش سوزی خسارتی ببارآمد.

* مهدی،ملقب به‌کسری :آقایان، خواهش می‌کنم‌مرابه‌آرزوی دیرینه‌ام برسانید ... من میخواهم « زن» بشوم..

این جوان ، از «مرد» بودن خود شکایت دارد!

«... آقایان ! خواهش می‌کنم کاری کنید که دیگر بمن نگویند مهدی بگویند : مهری ، مریم، پروانه... یاهر اسم‌دخترانه دیگر !»

این خواهش «زنانه»صبح‌دیروز از زبان«مردی» که میخواست«زن» شود و تقاضا کرده بود دادستان با عمل جراحی تغییر جنسیت او موافقت کند در دادسرای تهران شنیده میشد وی که نامش‌مهدی ـ اماملقب به کسری ـ است‌در شکوائیه خود خطاب به دادسرای تهران نوشته بود:

«... اینجانب مهدی ملقب‌به کسری از زمانیکه خودرا شناختم از مرد بودن ناراحت‌بودم وهمیشه غریزه زنانگی‌بر غریزه‌مردانگی‌ام پیشی میگرفت تا اینکه به‌دکتر مراجعه کردم و او بمن گفت‌که میتوانم با عمل جراحی بخواست خودم برسم به این شرط که از دادسرا و پزشکان قانونی اجازه بگیرم...»

« از اینرو خواهشمندم دستور فرمائید پزشکان بعد از معاینه، اجازه بدهند که من‌با عمل‌جراحی به تنها آرزوی دیرینه‌ام ـ که زن شدن است ـ دست یابم ...»

با وصول این شکایت معاون دادستان، مهدی رابه نزدپزشکان قانونی فرستاد، اما پزشکان‌قانونی بعد از معاینه او اعلام کردند که وی از هر نظر مرد کاملی است و تنها دچار یکنوع بیماری‌است که هم اکنون بخوبی میتوان‌این نوع افراد را معالجه کرد.

مهدی که با دیدن نظریه پزشکان قانونی برآشفته بوددز حالیکه به کابشن گلدار وسینه های‌برآمده خوداشاره میکرد،به خبرنگار ما گفت : «من‌ازکوشش برای «زن شدن» دست برنمیدارم تا آنکه مرا در بیمارستانی بخوابانند و تحت عمل جراحی‌قرار دهند !»

دنیای ورزش

روزهای شنبه منتشر میشود

در رسیدگی بیك پروندهٔ «اغفال دوشیزه‌یی جوان»

عباس‌وفایی (وفا) بدادسرا احضار شد

★ عباس وفایی (وفا)

بازپرس دادسرای تهران، عباس وفایی (وفا) خواننده جوان‌و معروف را به عنوان مطلع در یک پرونده اغفال دوشیزه‌یی جوان، به‌بازپرسی احضار کرد .

پرونده این امر، بدنبال‌شکایت دختر جوان اغفال شده تنظیم شد و به جریان افتاد : دختر جوان در حالیکه بشدت ناراحت بود، به‌کلانتری ۵ تهران رفت‌و علیه جوانی بنام شاهرخ‌شکایت کرد. وی گفت : کنار خیابان، جوانی‌که‌ظاهری آراسته‌ورفتاری مودبانه داشت،اتومبیل«کامارو»ی آخرین مدل خود را جلوی پایم نگه داشت و دعوت کرد که‌مرا به‌مقصد برساند.

وی ، مرا بااتومبیل خود به خانه‌یی در نارمک برد که‌عباس وفایی خواننده و شهرزاد ، هنرپیشه سریال هزارویکشب تلویزیون هم آنجا بودند.

دختر جوان افزود : در آن خانه، شاهرخ یک لیوان‌نوشیدنی قهوه‌یی رنگ که نمیدانم کوکا یا پپسی بود، به من داد و من‌بعد از خوردن آن سرم گیج رفت‌و دیگر چیزی نفهمیدم .

دختر جوان اضافه‌کرد :وقتی چشم باز کردم ، دیدم در یک بیمارستان بستری هستم وهمان موقع متوجه شده‌ام که اغفال شده‌ام .

دختر جوان به پزشکی‌قانونی فرستاده شد و پزشکان بعد از معاینه نظر دادند که دخترجوان اغفال شده است.

این پرونده به‌دادسرای تهران فرستاده شد و صبح امروزآقای مصطفی محجوب بازپرس شعبه ۹ دادسرای تهران، شاهرخ رابا قرار بازداشت موقت زندانی‌کرد و دستور احضار عباس وفایی رابه عنوان مطلع این پرونده ، صادر کرد.

پس‌از ۲۰ روز جست‌وجوی بی‌امان در شهرها وروستاهای ایران

برادرمقتول، قاتل برادرش را دستگیر کرد!

مردی که عهدکرده بود ، تا قاتل برادرش را پیدا نکند یکدم از پا ننشیند پس ازبیست روزجستجوی بی‌امان سرانجام متهم به قتل را دستگیر کرد .

وی ـ باقر ناصری ، ۳۵ساله ـ در گفتگوئی به خبرنگار ما گفت :

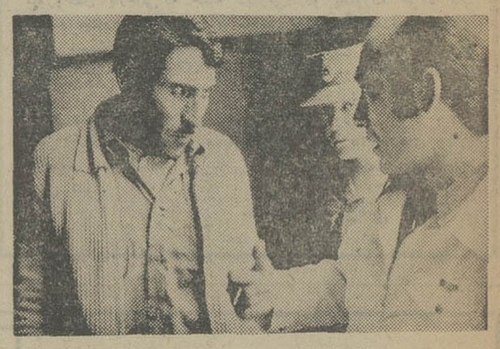

★ باقر ناصری شب و روز آرام و قرار نداشت تا قاتل برادر خود را دستگیر کند . او به خبرنگار ما از چگونگی تلاش شبانه روزی‌اش برای دستگیری قاتل برادرش سخن میگوید .

«... برادرم آنروز ـ روز وقوع حادثه ، سی و یکم فروردین ماه ـ در زمین خود ـ واقع در قریه سیرک ، از توابع قوچان ـ با تراکتور مشغول شخم زدن زمین بود که ناگهان دو نفر به اسامی حسینقلی شادکام و حسینقلی‌قانعی به او حمله کردند و با ضربات چاقو برادر بیچاره و بی دفاعم را به قتل رساندند .

در همان‌روز،ماموران‌ژاندارمری قانعی را دستگیر کردند ، اما حسینقلی‌شادکام ، موفق به فرار شد . از اینرو من تصمیم گرفتم او را دستگیر کنم وتا قاتل‌برادرم رابدام نیانداخته‌ام شب و روز آرام نداشته باشم .

ازآنروز حتی‌شبها همه‌میخوابیدم.. تمام دهات و قصبات اطرافقوچان را سرزدم ، چندین بار به مشهد و شهرهای بزرگ خراسان رفتم و به روستایم ـ سیرک ـ برگشتم ـ اما اثری از شادکام نبود . بالاخره تصمیم خود را گرفتم و در هر شهر بزرگی یکنفر از آشنایانم را مامور جستجو برای پیدا کردن شادکام کردم ، خودم هم از پا ننشستم و با نیروئی مافوق‌تصور شب و روز در جستجو بودم ، در این مدت کیلومترها راه طی کردم و خیلی از شهرهائی را که ندیده بودم دیدم ... تا آنکه پسر عمویم چند روز قبل به قوچان‌آمد و گفت : «حسینقلی در کارگاهی واقع در تهران‌مشغول کاراست».

دیگر نتیجه تمام زحمات خودرا پیش روی خودم میدیدم ، به‌تهران آمدم و باتفاق ماموران‌ژاندارمری به محلی که شادکام در آن کار میکرد رفتیم‌واورا دستگیرکردیم..»

ناصری افزود :

«آقایان باور کنید ، امشب‌خواب راحتی خواهم کرد» .

پرونده این حادثه را آقای محمد سلامت ـ معاون دادسرای تهران ـ به آقای گیلانی ـبازپرس شعبه۱۳ داد . بازپرس شادکام را با قرار روانه زندان کرد تا بعد از تکمیل تحقیقات اورا همراه ماموران به قوچان بفرستند .

★ حسینقلی شادکام که باتهام‌قتل تحت تعقیب قرار گرفته ، سرانجام پس از ۲۰ روز توسط برادرمقتول بدام افتاد

لوفت هانزا تنها خط هوائی با پرواز روزانه بدون توقف در ساعت ۷:۱۵ به مونیخ

مونیخ شادی‌آفرین‌ترین شهرآلمان است ، مونیخ یعنی بزرگترین‌کارخانه آبجوسازی هوف براوهاوس ـ یعنی فستیوال زیبای اکتوبر فست ، یعنی محله هنرمندان شوابینگ و کاخ زیبای نیمفن بورگ ، مونیخ جوان و مدرن است ولی بسیاری از سنتهای قدیمی را نیز در خود جا داده است بهشت شیفتگان تفریح ـ خواستاران هنر و کیانی است که دنبال خرید بهترین اجناس و هدایا هستند مونیخ دروازه بسوی کوههای زیبا و پرعظمت آلپ و حومه دلپذیر باواریا است که خود بهشت وسیعی برای علاقه‌مندان تفریح و تفرج است . لوفت هانزا خط هوائی آلمان به بهترین وجهی همه چیز مورد علاقه شما را در آلمان در اختیارتان میگذارد . ما کلیه اطلاعات مورد نیاز شما را در اختیار داریم وهرگونه خدمتی را که شما بخواهید با کمال میل انجام میدهیم .

بخاطر خدمت شایسته و قابلیت اعتمادی که در خور لوفت هانزا است با ما پروازکنید: برای تهیه بلیط به‌آژانس‌مسافرتی خودتان ویالوفت‌هانزا خطوط هوائی آلمان مراجعه فرمائید. تهران : تخت جمشیدشماره ۳۱۱ تلفن : ۸ـ۸۲۲۰۷۱ آبادان : هانزالاین تلفن : ۲۷۲۹ ـ ۲۴۸۱

تهران	پرواز ساعت ۷/۱۵	هرروز
مونیخ	ورود ساعت ۱۰/۰۵	هرروز
مونیخ	پرواز ساعت ۱۵/۳۰	هرروز
تهران	ورود ساعت ۲۲/۴۰	هرروز

Lufthansa

جدید از آمریکا

ماست سالم بقیمت شیر

تهیه ماست صد در صد بهداشتی
با دستگاه برقی هامیلتون
ماست ودسر ماست با
ماست درست کن برقی

هامیلتون

ساخت آمریکا

تلفن مرکز پخش: ۵۲۱۴۲۹ـ۴۴۸۲۵ـ۵۳۵۸۳۱

تیمچه حاجب‌الدوله و سایر فروشگاههای معتبر

مجالس ترحیم

بانهایت تاثر و تالم فوت مرحومه مغفوره **حاجیه خانم** زوجه آقای حاج سید جواد جدا را باطلاع میرساند مجلس ختم آن مرحومه از ساعت ۹الی۱۱ روز دوشنبه بیست ودوم اردیبهشت ماه یکهزار و سیصد و پنجاه و چهار در مسجد آذربایجانیهای تهران واقع در بازار منعقد میباشد.

قم ـ سید شهاب‌الدین نجفی مرعشی

آ ـ ۲۶۳۹

بانهایت تاثر و تالم فوت مرحومه مغفوره **حاجیه خانم** متعلقه آقای حاجی سید جواد جدا را باطلاع میرساند مجلس ترحیم از ساعت ۹الی ۱۱ صبح روز دوشنبه بیست ودوم اردیبهشت ماه یکهزار و سیصد و پنجاه و چهار در مسجد آذربایجانیها واقع در بازار پاچنار منعقد میباشد.

اتحادیه صادر کنندگان فرش ایران

آ ـ ۲۶۳۹

باتاثر فراوان درگذشت مرحومه **حاجیه خانم** متعلقه آقای حاج سید جواد جدا راباطلاع عموم میرساند مجلس ترحیم از ساعت ۹ الی۱۱ صبح روز دوشنبه بیست ودوم اردیبهشت ماه یکهزار و سیصد و پنجاه و چهار در مسجد آشیخ عبدالحسین (آذربایجانیها) واقع در بازار پاچنار برپاست.

از طرف هیئت مدیره صنف فرش فروشان . سید حسن صحرائی

آ ـ ۲۶۳۹

بانهایت تاثرو تالم فوت مرحومه مغفوره **حاجیه خانم** زوجه آقای حاج سید جواد جدا را باطلاع میرساند مجلس ترحیم مردانه از ساعت ۹ الی۱۱ روز دوشنبه ۲۲ر۲ر۵۴ (فردا) در مسجد آذربایجانیهای تهران واقع در بازار و مجلس ختم زنانه درهمان روز از ساعت ۳الی۵ بعد از ظهر در منزل آن مرحومه خیابان پهلوی بالاتر از محمودیه شماره ۳۱۲ برقرار است.

خانواده های : جدا. کاظم نژاد. نادری. مولوی، صبوری، محسنی .احمدی. برنجی.بنکداریان. عمیدی زنجانی . فیروزبخش. مقدم .

آ ـ ۲۶۳۹

روزنامه‌اطلاعات ـ مصیبت وارده را بعموم خانواده های عزادار تسلیت میدهیم

بانهایت تاسفو تاثر درگذشت **حاج غلامحسین جعفری‌بیدهندی** بزرگ خاندان جعفری را باطلاع دوستان و آشنایان میرساند . مجلس ترحیم مردانه و زنانه آنمرحوم از ساعت ۹ تا۱۱ صبح روز جمعه ۲۶ر۲ر۵۴ در مسجد ولـــی عصر واقع در خیابان حشمت‌الدوله منعقد خواهد بود .

خانواده های جعفری

آ ـ ۲۵۵۹

باکمال تاثر و تاسف فوت مرحوم آقای **سیدجواد رسولی** قاضی عالیرتبه بازنشسته دادگستری پدر خانمهای مهین‌اقدس، مهین اکرم . مهین افخم و آقایان دکتر عمادالدین ، سرهنگ قوام‌الدین، دکتر حسام‌الدین و معزالدین رسولیان را باطلاع دوستان و آشنایان میرسانند .

مجلس ترحیم مردانه وزنانه فقید سعید روز سه‌شنبه۲۳ اردیبهشت ماه از ساعت ٤ الی ٦ بعدازظهر در خانقاه صفی علیشاه ومراسم شب هفت روز چهارشنبه ۲٤ اردیبهشت از ساعت ٤ بعدازظهر درشبستان اول بهشت‌زهرا برگزارمیگردد.

خانواده‌های : رسولیان. رسولی . اعرابی . سعادت . افشار. وجدانی. اعلم نقوی. شمس‌نیا. تقوی. برادر.هدایتی. مهدیان. انتصاری. مهاجری. شکیب‌نیا. خردور. اقتصادی . احقاقی. صیرفی. رفیع‌پور.رشگین. معمارزاده. آزادپناه. مه. فتحعلی صبا. زندمقدم. ناهور. شغفی. چابکیی. رئیس‌دانا.

آ ـ ۲۵۹۳

روزنامه اطلاعات ـ مصیبت وارده را بعموم بازماندگان آنمرحوم تسلیت میدهیم

با قلبی آکنده از تاثر و تاسف درگذشت جانگداز جوان ناکام **بانو فاطمه احسان** فرزند و خواهر خـود را به اطلاع دوستان و آشنایان میرسانیم مجلس ترحیم زنانه ومردانه از ساعت۳ الی۵ بعدازظهر روز سه‌شنبه بیست وسوم‌اردیبهشت ماه جاری در مسجد مجد برقرار خواهد بود .

صدیقه احسان . علی احسان . بهمن احسان . مهدی احسان. منصور احسان .

با قلبی آکنده از تاثر و تاسف درگذشت جانگداز جوان ناکام **بانو فاطمه احسان** همسر علی (فرهاد) حاجیان‌راباطلاع دوستان و آشنایان میرسانیم مجلس ترحیم زنانه و مردانه از ساعت ۳ الی۵ بعدازظهر روز سه‌شنبه ۲۳ اردیبهشت‌ماه‌جاری در مسجد مجد منعقد خواهد بود .

علی (فرهاد) حاجیان . محمد ابراهیم حاجیان . فاطمه ابهری. وحید حاجیان . ناهید ایرانفر (حاجیان) . شیرین حاجبی (حاجیان) .

خانواده‌های احسان.حاجیان. فیلسوفزاده. مختار معصومی. عطارها. منوچهری. توسلی. صالح.دفتری. دامغانی. رضوی. قمصری. محتشمی. گل‌افشانی. مینو. سیادت‌نژاد . دهقان . ابهری. تدین. سعیدی. ستوده. قندی. ایران‌فر. حاجبی .

با قلبی آکنده از تاثر و تاسف درگذشت جانگداز جوان ناکام مرحومه **بانو فاطمه احسان** فرزند مرحوم دکتر حسین احسان را باطلاع کلیه دوستان و آشنایان میرساند مجلس ترحیم زنانه ومردانه آنمرحومه روز سه‌شنبه ۲۳ اردیبهشت ماه جاری ازساعت ۳ الی ۵ بعدازظهر در مسجد مجد منعقد خواهد بود .

آ ـ ۲۶۱۱

روزنامه اطلاعات ـ مصیبت وارده را بعموم بازماندگان آنمرحومه تسلیت میدهیم

بانهایت تاسف وتالم درگذشت **خانم بتول سید احمدشیرازی** همسر آقای سید محمد سید احمد شیرازی و مادر مهندس حسام‌الدین شیرازی را باطلاع دوستـان و خویشـاوندان می‌رساند .

مجلس ترحیم زنانه ومردانه آنمرحومه روز سه‌شنبه۲۳ اردیبهشت در مسجد الجواد واقع در میدان ۲۵ شهریور از ساعت ۳تا۵ بعدازظهر منعقد میباشد .

خانواده‌های : سید احمد شیرازی . سجده . حریری . فکور. باقری. حاج ملااحمد نراقی. فاضل. رزاقی . صفائی. مقدم. عقیلی. خیرالامور . ریاضی . صدقیان . سجادپور . سیاری. کیانفر. تیمورتاش. ایزدپناه. سمسارزاده . وحدانی . حسینی. پیوسته. سونافر. باوفا .

آ ـ ۲۶۴۳

روزنامه اطلاعات ـ مصیبت واره را بعموم بازماندگان آنمرحومه تسلیت میدهیم

بدینوسیله درگذشت بانوی نیکوکار **عصمت خانم خادم** را باطلاع دوستان و بستگان میرسانیم .

مجلس تذکر آن شادروان روز دوشنبه ۲۲ اردیبهشت از ساعت ٤ تا ۷ بعد از ظهر به آدرس ذیل منعقد است :

خیابان پهلوی ـ اول خیابان شاهپور علیرضا (حشمت‌الدوله) دست چپ شماره ۱۲

عبدالحسین خادم . مهربانو پزشگمهر ، امیر هوشنگ خادم ، خسروخادم ، دکتر پزشکمهر .

خانواده‌های : رحمانی ، محبوبی ، سرهنگ بهرامی . مشگین . سعادت . پروین .

آ ـ ۲۶۵۳

روزنامه اطلاعات ـ بعموم بازماندگان آنمرحومه تسلیت میدهیم .

باندوه فراوان درگذشت فرزند ـ همسر وپدر عزیزمان **تقی شارعی** را باطلاع خویشاوندان ودوستان میرساند.

فرخنده. فریده. فلور. فردوس. فرح. فرنوش

آ ـ ۲۶۳۱

باکمال تاسف درگذشت شادروان تقی **شارعی** از صاحب ـ منصبان سابق وزارت دارائی را باطلاع دوستان و آشنایان میرساند. مجلس ترحیم زنانه ومردانه روز دوشنبه ۲۲ر۲ر۵۴ از ساعت ۳ الی۵ بعدازظهر در مسجد مجد برگزار میشود.

خانواده‌های : شارعی. کریمزاده . کسروی. یاسائی . اوتادی. سجادی. چهارمحالی. مسعود انصاری. رادفـر . صنیعی. خطیب‌لو. طلائی. فلاح. شهمیری .

آ ـ ۲۶۳۱

روزنامه اطلاعات ـ مصیبت وارده را بعموم بازماندگان آن مرحوم تسلیت میدهیم

بسمه تعالی

فوت عمه‌زاده عزیزم **آقای سید فخرالدین بهبهانی** فرزند مرحوم آیت‌الله آقا سید محمد حسین بهبهانی را بـه اطلاع عموم فامیل و بستگان میرساند . مجلس ختم آن مرحوم روز دوشنبه ۲۲ اردیبهشت از ساعت ۵ تا ۷ بعد از ظهر درمسجد مجد برقرار میشود .

سید جعفر بهبهانی

آ ـ ۱۰۴۸

دوستان یگانه و دیرین شادروان **سید فخرالدین بهبهانی** در سوک آن شادروان خود را شریک و سهیم می دانند . مجلس ترحیم آن مرحوم از ساعت ۵ الی ۷ بعداز ظهر روز دوشنبه ۲۲ اردیبهشت‌ماه ۱۳۵٤ در مسجد مجد منعقدخواهد بود .

محمد علی شهابی . اسفندیار جهزاده . عزیز جلائی‌فر. دکتر محمد پیراسته . دکتر رهگذر.مهندس طباطبائی. فرجاد. حاج علی دین‌کو .

آ ـ ۱۰۵٤

باکمال تاسف درگذشت آقای **سید فخرالدین بهبهانی** ابوی دوست وهمکار عزیزمان آقای مصطفی بهبهانی را به آنجناب و بخانواده آن مرحوم تسلیت عرض نموده وضمناباطلاع‌دوستان و آشنایان میرساند مجلس ختم‌آن‌مرحوم روز دوشنبه ۲۲ر۲ر۵٤ از ساعت ۵ الی۷ بعداز ظهر درمسجد مجد منعقد می باشد.

کارکنان دفتر حفاظت خاک و آبخیزداری سازمان جنگل ها ومراتع کشور

آ ـ ۱٤٦۲٤

باکمال تاسف درگذشت همسر و پدر عزیزمان شادروان **سید فخرالدین بهبهانی** را به اطلاع می‌رساند . مجلس ختم زنانه ومردانه آن شادروان روز دوشنبه ۲۲ اردیبهشت ماه ۱۳۵٤ از ساعت ۵ الی ۷ بعد ازظهر در مسجد مجد برگزار می‌شود .

ناهید. اکرم فتحیه. مصطفی بهبهانی. احمد بهبهانی . مینا بهبهانی . علیرضا بهبهانی. مریم بهبهانی .

خانواده‌های بهبهانی. فتحیه. معینی. لباسچی . ملکی. علوی فاضلی. وصال. ربیع‌زاده. میرجهانگیری . خدمتگزار . پارسا. زند. مهدوی نادر. خارقانی. مهاجر. حزعلی. صیرفی. برادروار. تهرانی. کمال‌آبادی .

بانهایت تاسف فوت مرحوم **سید فخرالدین بهبهانی** فرزند برومند مرحوم حجت‌الاسلام آقای سید محمدحسین بهبهانی قدس سره را باطلاع کلیه خویشاوندان ودوستان و آشنایان میرساند . مجلس ترحیم زنانه و مردانه آن فقید سعید روز دوشنبه ۲۲ اردیبهشت ماه ۱۳۵٤ از ساعت ۵ الی ۷ بعداز ظهر در مسجد مجد برقرار خواهد بود .

آ ـ ۱۰۵۲

باکمال تاسف درگذشت ناگهانی تیمسار همردیف **سرتیپ ابراهیم کوکلان** را باطلاع میرساند مجلس ترحیم از ساعت ۱۷ تا ۱۹ روز دوشنبه ۲۲ اردیبهشت ماه جاری در مسجد الجواد دایر بوده حضور همقطاران در مجلس مذکور موجب تسلی بازماندگان و تشکر اینکانون است .

سرپرستکانون‌افسران ودرجه‌داران بازنشسته نیروهای مسلح شاهنشاهی ـ سپهبد شاهرخشاهی

آ ـ ۲۶۵۱

باکمال تاسفوتاثر درگذشت همکار گرامی و دوست عزیز ودانشمند تیمسار **ابراهیم کوکلان** رابه‌اطلاع دوستان و آشنایان می‌رساند .

مجلس ترحیم زنانه و مردانه آن مرحوم از ساعت ۵ تا۷ بعد ازظهر روز دوشنبه ۲۲ اردیبهشت ماه ۱۳۵٤ در مسجد الجواد منعقد می باشد .

مدیر عامل گروه فرهنگی آذر ـ محمد رضاخسروی

آ ـ ۲۵۷۹

درگذشت ناگهانی‌مرحوم **ابراهیم کوکلان** که ۳۵ سال عمرش را صرف تعلیم و تربیت جوانان کشور نموده بود موجب‌تاسف همه دوستان آنمرحوم است بخاطر بزرگداشت آنمرحوم مجلس ترحیمی در مسجد الجواد واقع در میدان ۲۵ شهریور در روز دوشنبه ۲۲ر۲ر۵٤ ساعت ۵تا۷ بعد از ظهر منعقد است همکاران ودوستان آنمرحوم باشرکت خود در مجلس ختم یادش را گرامی می‌دارند .

دبیرستان و مدرسه راهنمائی تحصیلی فیروز بهرام وابسته بانجمن زرتشتیان تهران

آ ـ ۲۶۱۳

اعضای هیات آموزشی و کارکنان مرکز زبانهای خارجی دانشگاه تهران باندوه فراوان درگذشت ناگهانی همکار ارجمند خود آقای **ابراهیم کوکلان** را به اطلاع دوستان و آشنایـان میرساند .

مجلس ترحیم آن مرحوم روز دوشنبه ۲۲ اردیبهشت ماه ۱۳۵٤ از ساعت پنج الی هفت بعد از ظهر در مسجد الجوادمنعقد خواهد بود .

مهری آهی. بهرام مقدادی . علی فرزان. داریوش هوشمند. وسیمه کلبادی . سودابه آذر.صدیقه جعفر زاده . گیتی هوده‌ای. علی احمد زاده .

آ ـ ۲۶۲۵

بدینوسیله درگذشت اسف انگیز شادروان سرتیپ بازنشسته **ابراهیم کوکلان** همسر و پدر عزیزمان را به آگاهی بستگان و دوستان میرسانیم .

پروین ملک . کامبیز . بیژن . بهروز .

باکمال تاسف فوت شادروان سرتیپ بازنشسته **ابراهیم کوکلان** را به آگاهی میرسانند .

مجلس ترحیم زنانه و مردانه آن فقید سعید از ساعت۵ تا ۷ روز دوشنبه ۲۲ر۲ر۵٤ در مسجد الجواد واقع‌درمیدان ۲۵ شهریور برگزار خواهد شد .

خانواده های : کوکلان . کامیاب صنیعی . کامیاب . کوکلانفر ، پرویز . سیاهپوش . کامکار پارسی . کاوسیان . واثقی . سپهری نظر . فروغمند . داوربناه و خانواده‌های وابسته .

آ ـ ۲۶٤۹

بانهایت تاسف و تاثر باقلبی مملو از اندوه درگذشت مادر ارجمندمان شادروان **عصمت خطیر**راباستحضار کلیه خویشاوندان، دوستان‌وآشنایان میرساند. مجلس‌ترحیم‌زنانه ومردانه آنمرحومه ساعت ٦ الی۸ بعد از ظهر روز دوشنبه ۲۲ر۲ر۵٤ در خانقاه‌صفی علیشاه واقع در خیابان خانقاه منعقد خواهد بود.

قدسیه. نیرافدس. پوراندخت. افتخار. مهرانور. مهرآسا. محسن. عباس. کاظم. خسرو. خشایار خطیر.

آ ـ ۲۶۳۷

باتاثر واندوه فراوان درگذشت شادروان مرحومه‌مغفوره **عصمت خطیر** را باستحضار فامیل دوستان و آشنایان میرساند مجلس ختم زنانه و مردانه آن شادروان ساعت ٦الی ۸ بعداز ظهر روز دوشنبه ۲۲ر۲ر۵٤ در خانقاه صفی علیشاه واقع در خیابان خانقاه برگزار خواهد شد.

خانواده های: خطیر . رضا عقیلی. اسداله یموتی. حسن محمد نیا. ناظری. سیروس هوشمند افشار . دکتر سید داود علوی. دکتر سید نعمت‌اله جزایری . وثوقی . میرزا صادق. گوتنبرگ. شهدین. مقدم . مردوخی.

آ ـ ۲۶۳۷

روزنامه‌اطلاعات ـ مصیبت وارده را بخانواده های عزادار بویژه بازماندگان آنمرحومه تسلیت میدهیم

باکمال تاسف درگذشت مادر عزیزمان **بانو زهرا بیگم یاسینی** را باطلاع فامیل دوستان‌وآشنایان میرساند . مجالس ترحیم آن فقیده سعیده روزسه‌شنبه ۲۳اردیبهشت ازساعت ۳ر۳۰ بعد از ظهر در مسجدآیت اله بهبهانی (اهواز) و روز پنجشنبه ۲۵ اردیبهشت در مسجد ، سید فقیه (بهبهان) منعقد خواهد بود .

سید علی یاسینی ـ محمد جواد یاسینی ـ محمد حسن یاسینی ـ محمد حسین یاسینی .

آ ـ ۲۶۷۵

روزنامه‌اطلاعات ـ ببازماندگان‌آن‌مرحومه تسلیت‌میدهیم

بانهایت تاسف درگذشت شادروان مرحوم **حاجی آقا حمیدیان** را باطلاع خویشاوندان و دوستان محترم میرساند . مجلس ترحیم آن مرحوم در روز سه‌شنبه ۲۳ر۲ر۵٤ از ساعت ۱۷ تا ۱۹ در مسجد الجواد واقع در میدان ۲۵ شهریور برگزار میگردد .

خانواده های : حمیدیان . غفوری.یوسفی . مولائیان . داهی . یوسفزاده . یوسفیان . جعفری ، حسنی ، حسنی ایزدی . طالقانی ، خستو ، سلطانی ، مولائی فرد ، پورمولائی. غفاریان . نیکوبین . الله بداشتی . بهرامی . سره . حسابی.

آ ـ ۲۶۶۷

روزنامه‌اطلاعات ـ بخانواده های عزادار تسلیت‌میدهیم.

بانهایت‌تاسف وتاثر درگذشت نابهنگام عزیز ازدست‌رفته **امیراصلان بیگدلی** کارمند نخست وزیری فرزند مرحوم یداله بیگدلی اسلحه‌دار مخصوص همایونی را باطلاع‌فامیل‌ودوستان میرساند . مجلس ترحیم آن روانشاد روز سه‌شنبه ۲۳ر۲ر۵٤ از ساعت ۱٤تا۱٦ در خانقاه صفی علیشاه برگزار خواهدشد.

سناتور رضا جعفری . نصرالله‌مقدم . محمود اینانلو (سالارامجد) ، سپهبد علی بیگدلی ، هوشنگ مقدم . مهندس اسماعیل معینی‌زند ، دکتر فضل‌الله صدر . محمد علی‌عبادی. دکتر عبادی ، سرهنگ تقی شاهبداغلو ، رضا یمینی . رضا بیگدلی ، علیمحمد بیگدلی . منوچهر امیر افشار . فریدون امیرافشار ، داورخدابنده‌لو . علی اکبر بیگدلی ، سرهنگ علی اصغر بیگدلی . عباسقلی بیگدلی . حیدر بیگدلی ، فتحعلی یمینی ، سرهنگ حسن یمینی ، سرهنگ محمد رضا یمینی ، حاج غلامعلی نوروز ، غلامعلی بیگدلی . امیر حیدر بیگدلی. سرگردغلامحسن‌بیگدلی . امیر احمد بیگدلی ، مهندس‌منوچهر بیگدلی ، خلیل الله بیگدلی . حسن مرادی . محمد علی‌دفتری. ایرج عزیزی .

و خانواده های : قرمگزلو ، زمانی ، حسینی ، حبیبی ، خانی . حاجیلو ، صارمی ، نوائی ، جعفری ، سنجری ،رامز، سیدی ، سلحشور ، شهبازی، نوروز ، جباری ، خدارحیمی. اسفندیاری ، پرتو ، اژدری ، حمیدی .

آ ـ ۲۶۵۹

روزنامه‌اطلاعات ـ مصیبت وارده را بعموم خانواده های عزادار بویژه بازماندگان آن مرحوم تسلیت میدهیم .

باکمال تاسف و تاثر درگذشت ناگهانی مرحوم **تیمور احمدی** را در خلخال باطلاع دوستان و آشنایان وهمشهری های گرامی میرساند مجلس ترحیم مردانه و زنانه آن فقید سعید روز سه‌شنبه ۲۳ر۲ر۵٤ در مسجد حاج حسن واقع در خیابان شاهپور خیابان آرامنه از ساعت ٤ الی ٦ منعقد می‌باشد .

الاحقرحاج سید عبدالحمید امامی رضوی ـ سیدمحمود امامی رضوی .

آ ـ ۱٤٦۳۷

خانواده های : امامی‌رضوی ، مصدق خلخالی ، روائی، ذکائی ، صدرمهدوی ، صدر طهوری ، بلدغ ، ساجدی ، دکتر اسمعیل‌نیا ، شکوری ، سرهنگ عرفانی ، بورکافی ، نصیری، نثاری ، دکتر احمدی ، پرورش ، عابدی ، دکتر فولادی ، سهرابپور ، بابیوردی ، دکتر جلیلیان ، محقق ، دکتر جاوید، مهدیان ، خسروی، محبوبی ، امیر احمدی ، سرگرد جلیلی صباحی ،قاضی ، لشگرنویس ، عسگری ، تمجیدی ، گنجه‌ای، شحنه‌ای ، طالبزاده ، بشیرزاده ، شاکری ، سیف‌آزاد ، عبادپور ، مقصودی ، فروتن ، حسنی ، خالقی ، صدیقی ، نعمتی ، خاک نژاد ، فاطمی ، راحمی ، وزیرزاده ، معیری ، بزرگی ، رمضانی ، سلیمی‌فیروزآبادی ، نوعی ، دربندی‌زاده، فرهودی ، سلیمی ، دقیقی ، بهبودی ، صدرامیرجانلو ، صدری، مهدوی ، احمدی .

درگذشت تاسف آور مرحوم **تیمور احمدی** را باطلاع بستگان‌ودوستان آن فقید سعید میرساند مجلس ترحیم مردانه و زنانه روز سه‌شنبه ۲۳ر۲ر۵٤ از ساعت ٤ الی ٦ در مسجد حاج حسن منعقد خواهد بود .

آ ـ ۱٤٦۳۸

روزنامه اطلاعات ـ مصیبت وارده را بعموم خانواده‌های عزادار بویژه بازماندگان آن مرحوم تسلیت میدهیم .

بانهایت تاسف فوت ناگهانی عزیز از دست رفته **بانو عذرا ناصر سعید** را باطلاع دوستان و آشنایان میرساند مجلس ترحیم آنمرحومه ازساعت ۲تا٤ روز دوشنبه ۲۲ اردیبهشت ماه درخانقاه صفی علیشاه برگزار میشود.

دکتر افراسیاب . زهرا توراندخت خسروی سعید. فریده دردشتی (خسروی سعید). بهرام امیرپورسعید.

آ ـ ۱۰٦۹

روزنامه اطلاعات ـ بعموم بازماندگان آنمرحومه تسلیت میدهیم.

تسلیت

جناب آقای بهروز کوکلان

بایکدنیا تاسف مصیبت وارده را تسلیت گفته و در سوک از دست دادن پدر گرامیتان با خاندان محترم کوکلان همدردیم.

دانشجویان دانشکده هنر های‌زیبا

آ ـ ۲۶۱۹

جناب سرهنگ مشیرفر

بانهایت تاسف و تاثر مصیبت وارده را به جنابعالی تسلیت عرض مینماید .

شرکت سهامی شعله خاور

آ ـ ۱٤۵۸۷

سرکار خانم استاد کوکلان و فرزندان

دبیران‌و کارمندان دبیرستان شماره۳ آذر دختران،گوهری گرانبها و پرارج (استاد معظم ابراهیم کوکلان) را از دست داده‌اند . فقدان این مرد بزرگ مایه تاثر شدید همه همکاران آن مرحوم است لذا ماهم در اندوه آن خانواده محترم سهیم و شریک هستیم .

خانمها: ابراهیمی . احسنی. احمدی. اقدسی. پستا. جولائی. داوری. دولو. سروش . سهراب . نیک آئین . وجدانی.

آقایان:ابوالحسنی. ابومحبوب. احمدی. اسلامی. باباهادی. بهجت . بیاناتی . مهندس پوریهلول. جعفری. خالقی. سلیم‌امامی. شهمیرزادی. صبح بیداری.صراف زاده. کوشا. فرهنگ. قاسمیه. ناطقی . مرتضوی. موسی زاده . میرخانی . مهرگـــان . نجات روشن .

آ ـ ۲۶۲۳

درگذشت ناگهانی این مرد بزرگوار واین استاد دلسوز و مهربان ، جناب آقای کوکلان‌راازصمیم قلب‌به‌خانواده ارجمندشان تسلیت میگوئیم . روانشان شادباد.

دانش آموزان کلاس سوم راهنمائی ۱ دبیرستان آذردختران

آ ـ ۲۶۲۳

از مرگ ناگهانی استاد عالیقدر جناب آقای کوکلان همه متاثریم .

شاگردان کلاس اول راهنمائی ۵ دبیرستان آذر دختران

آ ـ ۲۶۲۳

درگذشت نابهنگام استاد ارجمندمان جناب آقای کوکلان رابه خانواده محترمشان تسلیت میگوئیم.

دانش آموزان کلاس‌سوم راهنمائی ۲ دبیرستان آذر دختران

آ ـ ۲۶۲۳

درگذشت شادروان استاد معظم جناب آقای ابراهیم کوکلان را بخانواده گرامیشان تسلیت عرض می‌نمائیم

شاگردان کلاس سوم راهنمائی ۳ دبیرستان آذر ـ دختران

آ ـ ۲۶۲۳

جناب آقای دکتر احمدعلی مسعود انصاری

بدینوسیله مصیبت وارده را بشما و خانواده محترمتان تسلیت عرض مینمائیم .

دکتر مساعد. فرامرز خطابخش. محمد تقی فضائلی

آ ـ ۱٤٦۱٤

دوست عزیز جناب آقای مصطفی بهبهانی

مصیبت وارده را صمیمانه تسلیت عرض می‌نمایم .

بیژن بهمن‌پور

آ ـ ۱٤٦۲۵

آقای عزت‌اله نظیری

همکاران شما در هنرستان صنعتی شماره ۳اصفهان باندوه فراوان فوت مادر گرامیتان را تسلیت میگویند.

از طرف کلیه همکاران کریم غزنوی

آ ـ ۱۰٦۷

جناب آقای اسماعیل افجه‌ای

باکمال تاسف درگذشت پدر بزرگوارت‌را تسلیت گفته ودر غم شما سهیم میباشیم.

یوسف پشندی. محمدپشندی. ابراهیم پشندی. علیرضا توکلی. داود پورآخوندی. ناصر پناهنده‌فرد

آ ـ ۱۰۷۲

تسلیت

آقای جمال بزرگ

کارکنان قسمت فروش کل شرکت سهامی خاص صنعتی بوتان درگذشت جان‌گداز فرزند دلبندتان را صمیمانه بشما ومادر داغدیده‌اش تسلیت عرض نموده بقای عمر بازماندگان را از خداوند متعال مسئلت دارد.

آ ـ ۱٤٦٤۲

همکار محترم آقای فرهاد صباحی

از صمیم قلب مصیبت وارده را تسلیت گفته و خود رادرغم بزرگ شما شریک میدانیم.

فریدون داریوش ـ غلامرضا شومالی

آ ـ ۱٤٦۳۹

همکار گرامی مجید رهبر

بایکدنیا تاثر وتاسف مصیبت وارده را تسلیت گفته ازخداوند بزرگ برای شما صبر و شکیبائی آرزو می‌نمائیم.

مدیران و کارکنان شرکت سهامی کارتن ایران

آ ـ ۱٤٦٤۰

جناب سرهنگ مشیرفر

بانهایت تاسف درگذشت پدر بزرگوارتان را تسلیت عرض مینمائیم.

باغداساریان . درباری . شهیرفر

آ ـ ۲٦۷۱

جناب آقای اشرف یزدی

بانهایت تاسف مصیبت وارده را تسلیت عرض نموده ، بقاء عمر جنابعالی وخانواده محترم را آرزومندیم.

بانک صادرات ایران منطقه ٤

آ ـ ۱۰۷۵

جناب آقای خطیر

مصیبت وارده را تسلیت میگوئیم .

کارکنان مدرسه عالی ادبیات ـ صدری

آ ـ ۲٦٦۵

آقای رضا عبادیان

دو مصیبت بزرگ و جانگداز را بجنابعالی و خانواده های وابسته صمیمانه تسلیت میگوئیم.

مهدی حبیب‌الهیان و بانو ـ احمد ساعتچی

آ ـ ۱٤٦۳۱

سرکار علیه خانم دریابیگی

بانهایت تاسف فوت شادروان جواد دریابیگی را تسلیت عرض نموده سلامت شما وخاندان محترم را خواستارم .

مهین جورابچی

آ ـ ۱٤٦۷۵

سرکار علیه خانم مریم انصاری

بانهایت تاسف فوت شادروان جواد دریابیگی را تسلیت عرض نموده سلامت شما وخاندان محترم را خواستارم .

مهین جورابچی

آ ـ ۱٤٦۷۵

جناب آقای مهندس عزیز مسعودی

بانهایت تاسف مصیبت وارده را بجنابعالی و خانواده محترم تسلیت عرض مینماید.

مهندسین وکارکنان کارگاه بندر طاهری شرکتسرا

آ ـ ۱٤٦۷٦

جناب آقای مهندس عزیز مسعودی

بانهایت تاسف مصیبت وارده را بجنابعالی و خانواده محترم تسلیت عرض مینماید .

مهندسین و کارکنان کارگاه آبذانان شرکتسرا

آ ـ ۱٤٦۷٦

جناب آقای مهندس عزیز مسعودی

بانهایت تاسف وتاثر مصیبت وارده را بجنابعالی و خانواده محترم تسلیت عرض مینماید.

مهندسین و کارکنان کارگاه خارک شرکتسرا

آ ـ ۱٤٦۷٦

جناب آقای طهماسبی جلایر

باکمال تاسف وتاثر مصیبت وارده را از صمیم قلب‌تسلیت عرض مینمائیم.

علیرضا کواری ـ یوسف یعقوبی ـ غلامعباس دهقانی ـ خسرو اسکندری ـ اصغر نافعی ـ پرویز خسروی ـ علی‌وکیلی. محمد علی جهانبانی ـ اسکندر مراتی .

جناب آقای حسین یزدی

مصیبت وارده را از صمیم قلب تسلیت عرض نموده برای بازماندگان صبر وشکیبائی آرزو داریم.

محمد تقی جهانی ـ حافظ اسکوئی ـ کاظم محمودی ـ حسین جلالی ـ مرتضی صمدیان ـ کریمجلالی ـ محمدعلی انوری ـ محمود ضیائی ـ احمد مداحی .

آقای هرمز آزمون

بانهایت تاسف مصیبت وارده را از صمیم قلب تسلیت عرض نموده دوام وبقاء بازماندگان را از خداوند متعال مسئلت‌مینمائیم

محمود فرنیی ـ جواد موسوی ـ حسین قلندری ـ رضا شعبانی ـ محمد رضا تهرانی ـ باقر قهرمانی ـ عباس دهداری ـ روح‌اله قهرمانی ـ ناصر برزگر .

جناب آقای مهندس عزیز مسعودی

باکمال تاسف وتاثر درگذشت ابوی گرامیتان را ازصمیم‌قلب تسلیت گفته صبر وشکیبائی برای جنابعالی آرزو مینمائیم.

ابوطالب خسروی ـ بهرام سلیمی ـ حسین کاشانی ـ احمد علی‌ابوطالبی ـ حسین ورزیده ـ اصغر طالبی ـ اکبر غفاری ـ حسین رجائی ـ ناصر قریب‌پور .

جناب آقای محمود صمدیان

باکمال تاسف مصیبت درگذشت خواهر گرامیتان را از صمیم قلب تسلیت گفته صبر وشکیبائی برای جنابعالی آرزو مینمائیم.

محمد حسین ذوقی ـ حسین گودرزی ـ مجید فرزاد ـ محمد جوادی ـ حسین تیموری ـ احمد معصومی ـ اشرف آخوندی ـ داود عباسی ـ ناصر خاکپور ـ عباس سبحانی ـ کیومرث‌بزرگمهر ـ سیروس حسینی.

جناب آقای رضا جلالی

بانهایت تاسف مصیبت وارده را تسلیت عرض نموده صبرو بردباری آنجناب را آرزو داریم.

حاجی غیاثوند ـ کاظم خیرخواه ـ مرآت حسینی ـ ناصر حاجی‌آبادی ـ غلامحسین وکیلی ـ حسین داودی ـ محمد اشتهاردی ـ حسین سرائیان ـ حمید امانی .

جناب آقای عباس خطیر

درگذشت مادر گرامیتان را از صمیم قلب تسلیت گفته امید است مارا درغم خود شریک وسهیم بدانید.

عباس قاسم‌آبادی ـ محمود سرکشیک ـ حسین بوترابی ـ شکرالله بهیاری ـ اسداله هزاره‌ای ـ اصغر الماسی ـ عباس کاظمزاده ـ پرویز تقی‌پور ـ حسین رنجبری .

آقای قدرت یزدانی

همکارانت مصیبت وارده رابشما وخانواده‌محترم تسلیت میگویند .

از طرف همکارانت ایرج قنائی

آ ـ ۱۰٦۲

استاد ارجمند جناب آقای دکتر احمد علی مسعودانصاری

باکمال تاثر و تاسف مصیبت وارده را تسلیت عرض‌نموده بقای عمر آنجناب و خانواده محترم را خواهانیم.

انجمن دانشجویان دانشکده اقتصاددانشگاه ملی

آ ـ ۱٤٦۲۷

استاد معظم جناب آقای دکتر احمدعلی مسعود انصاری

باتاسفی فراوان مصیبت وارده را تسلیت عرض نموده، مارا در غم خود شریک بدانید.

قاسم سلیمی . فرهاد محتشم . شهاب رفیعی. غلامرضا حبیبی . مجدالعلی شریعتی . جواد انجوی . مجید مقدم .جلال میجویتی. وحید تفقدی . فرهاد اسلامی . فواد وکیل .

آ ـ ۱٤٦۲٦

آقای حسن بشری

مصیبت وارده را از صمیم قلب تسلیت عرض نموده برای یکایک بازماندگان صبر و شکیبائی آرزو مینمائیم.

علی‌اکبر غفاریپور ـ حسین شیدائی ـ شکراله احمدی ـ ناصر غرقی‌پور ـ حجت‌اله فخرائی ـ تیمور علاقمند ـ ایرج پشتیبانی ـ رحمت‌علائی ـ پرویز شاکری.

آقای حسین کتابچی

باکمال تاسف وتاثر مصیبت وارده را از صمیم قلب‌تسلیت عرض نموده دوام وبقاء بازماندگان را آرزومندیم.

علی‌اصغر حاجیان‌پور ـ رضا اسماعیلی ـ محمد حجازی ـ غلامرضا اوراقچی ـ حسین ریحانی‌پور ـ علی‌طالبزاده ـ اکبر معصومی ـ حسین رهبری ـ فضل‌اله اکبرزاده.

جناب آقای حاج خلیل طباطبائی

درگذشت نابهنگام ابوی گرامی را از صمیم قلب تسلیت گفته برای بازماندگان دوام وبقاء بیشتری را آرزومندیم.

ایرج معتمدی ـ حسین محمدیان ـ رحمت‌صالحی ـ ناصر ساداتی ـ علی‌اکبر باقری ـ محمد فرسائی ـ کامبیز نوروزی ـ مسعود قربانی ـ جواد حسینیان .

جناب آقای مهندس هدایت میرحسینی

بدینوسیله مصیبت وارده را از صمیم قلب تسلیت عرض نموده بقای بازماندگان را از خداوند یکتا آرزو داریم.

**محمد شکرائی ـ میرحسین

سال چهل و نهم ـ شماره ۱۴۷۰۳

اطلاعات ۱۳۰۴

یکشنبه ـ بیست و یکم اردیبهشت ماه ۱۳۵۴
بیست و نهم ربیع‌الثانی ۱۳۹۵ ـ یازدهم مه ۱۹۷۵

بخشنامه نخست‌وزیر و دبیرکل حزب رستاخیز ملت‌ایران درباره انتخابات

تقاضاهای داوطلبان نمایندگی مجلس توسط هیئت معتمدان مورد رسیدگی قرار میگیرد

دبیرکل حزب رستاخیزملت ایران عصر دیروز طی چند بخشنامه روسای دادگاههای شهرستانها و رئیس کل‌دادگاه شهرستان‌تهران را ماموردعوت و تشکیل هیاتهای معتمدان شهرستان ها وتهران کرد.

هیات هائی کمطابق این بخشنامه تشکیل میشود به درخواست وتقاضای های داوطلبان نمایندگی مجلس شورایملی‌و مجلس‌سنا رسیدگی میکنند سپس فرمهای پرشده داوطلبان‌راهمراه‌بانظرصریح هیات‌معتمدان به‌دبیرخانه حزب تسلیم میکنند.حزب تصمیم‌نهائی را براساس همین اظهارنظرها اتخاذ خواهدکرد.

متن بخشنامه دبیرکل‌حزب رستاخیز ملت ایران باین شرح است :

آقای رئیس کل دادگاه شهرستان تهران .

۱ـ جهت رسیدگی به تقاضای‌داوطلبان نمایندگی‌در مجلسین سنا وشورای ملی هیئت معتمدانی مرکب ازرئیس دادگاه شهرستان و نماینده منتخب انجمن شهر و یک نماینده منتخب انجمن‌شهرستان ودبیر انتخابی سازمان زنان تشکیل می گردد و ریاست هیئت بارئیس دادگاه بخش خواهد بود.

۲ـ هیئت ٤نفری مذکوردر فوق در اولین جلسه از بین طبقات روحانیان ، کارگران انجمن های محلی ، اصناف، مشاغل ازاد و کادر علمی دانشگاه ها و مدارس عالی درنهایت بیطرفی وبا توجه بصلاحیت و با درنظر گرفتن جمیع جهات از هر کدام‌یک نفر را که مورد قبول و اعتماد افراد آن گروه باشد انتخاب خواهد کرد تا باتفاق ٤ نفر مذکور دربندیک‌هیئت معتمدان مرکب از ۱۰ نفر را تشکیل دهند . هیئت مزبور دراولین جلسه یک‌نفر نایب رئیس ویک منشی از میان خود با تنظیم صورتجلسه انتخاب خواهد کرد ، ریاست هیئت متعمدین ۱۰ نفری با رئیس دادگاه شهرستان خواهد بود.

۳ـ تشکیل هیئت معتمدان و انتخاب هیئت رئیسه آن باید به ترتیبی باشد که تا ساعت٦ بعداز ظهر روز ۲ شنبه ۲۲ اردیبهشت ماه انجام گرفته باشد.

٤ـ فرم های مخصوص داوطلبان نمایندگی در مجلسین سنا و شورای ملی که در شهرداری توزیع شده است و از طرف متقاضیان تکمیل گردیده وسیله شهردار یا نماینده معرفی شده از طرف اوبرگ شماری وضمن تنظیم صورتجلسه تحویل هیئت معتمدان خواهد شد.

۵ـ شهردار یا نماینده معرفی شده از طرف او مکلف است ساعت ۸ صبح روز سه شنبه ۲۳ اردیبهشت ماه فرم های مخصوص داوطلبان‌راپس ازتکمیل به هیئت معتمدان تحویل و رسید اخذ نماید.

٦ـ جلسه هیئت معتمدان در محل شهرداری هر منطقه تشکیل خواهد شد.

۷ـ هیئت معتمدان بلافاصله پس از دریافت فرم ها باید صبح وعصر تشکیل جلسه داده و رسیدگی و اظهار نظر در موردفرم‌هارا باتوجه‌بضوابط تعیین شده در این دستورالعمل انجام خواهد داد.

۸ـ رسیدگی و اظهار نظر نسبت به‌فرم‌های مخصوص داوطلبان نمایندگی مجلسین سنا و شورای ملی به‌ترتیب زیر :

الف : داوطلب صلاحیت‌دارد یا ندارد.

ب ـ داوطلب زمینه محلی دارد. زمینه محلی متوسط دارد. زمینه محلی ندارد. در صورتی که در مورد داوطلبی اظهار نظر نشده باشد نظریه هیئت درباره داوطلب منفی تلقی خواهد شد. اظهار نظر باید حداکثر تاساعت ۸ بعداز ظهر روزپنجشنبه‌بیست‌و پنجم اردیبهشت ماه خاتمه یافته و پس از برگ شماری در پاکت لاک و مهر شده با اخذ رسید تحویل نماینده دبیرخانه حزب گردد.

۹ـ در تهران ده هیئت معتمد برای این منظور در نظر گرفته شده است ، لذا خواهشمند است ده نفر از قضات را برای انجام این امر انتخاب تا هرکدام باتشکیل هیئت‌های ٤ نفری در محل‌های شهرداری مناطق اقدام به‌انتخاب هیئت معتمدان تا ۱۰ نفر را نموده و از ساعت ۸صبح روز سه‌شنبه ۲۳ اردیبهشت ماه باتوجه بمطالب این دستورالعمل شروع بکار نمایند.

خواهشمند است مفاد این دستورالعمل را در ابتدای‌اولین جلسه باطلاع کلیه اعضاء هیئت برسانند.

در شهرستانها

این بخشنامه نیز در باره ترتیب تشکیل هیاتهای معتمدان برای‌رئیسان‌دادگاههای شهرستان ها فرستاده شده است.

آقای رئیس شعبه اول‌دادگاه شهرستان بخش مستقل

۱ـ جهت رسیدگی به تقاضای داوطلبان نمایندگی در مجلس‌سنا و شورای ملی هیئت معتمدان مرکب از رئیس دادگاه شهرستان یابخش و نماینده منتخب انجمن شهر و یک نماینده منتخب انجمن شهرستان و دبیر انتخابی‌سازمان زنان و در صورت نبودن دبیر انتخابی سازمان زنان رئیس‌کمیته سازمان زنان تشکیل میگردد که ریاست هیئت با رئیس دادگاه شهرستان یابخش خواهد بود. در صورت نبودن دبیر انتخابی سازمان زنان یا رئیس کمیته سازمان زنان یک نفر از بانوان مورد قبول و اعتماد مردم ساکن محل به تشخیص هیئت مذکور «سه‌نفر» تعیین خواهد شد ودر صورت نبودن دادگاه بخش یکی از قضات را بجای رئیس‌دادگاه بخش تعیین نمائید. در بخش هائیکه در مجلس شورای ملی نماینده دارند در صورت نبودن انجمن شهر هیئت مذکور با سه نفر تشکیل خواهد شد . درمورد داوطلبان نمایندگی مجلس سنا و شورای ملی باید حداکثر تاساعت ٦ بعد ازظهر روز ٤شنبه بیست وچهارم اردیبهشت خاتمه یافته و پس از برگ شماری در پاکت لاک و مهر شده با اخذ رسید تحویل نماینده اعزامی از طرف دبیرخانه حزب رستاخیز ملت ایران گردد.

۹ـ اظهار نظر نسبت به‌داوطلبان نمایندگی مجلس سنا وشورای ملی بشرح زیر است :

الف ـ داوطلب صلاحیت دارد یا ندارد.

ب ـ داوطلب زمینه محلی دارد. زمینه محلی متوسط دارد. زمینه محلی ندارد . در صورتی که درمورد داوطلبی از طرف هیئت معتمدان اظهار نظر صریح نشده باشد نظریه هیئت درباره داوطلب مزبور منفی تلقی خواهد شد. خواهشمند است مفاد این دستورالعمل در ابتدای جلسه باطلاع کلیه اعضاء هیئت رسانده شود.

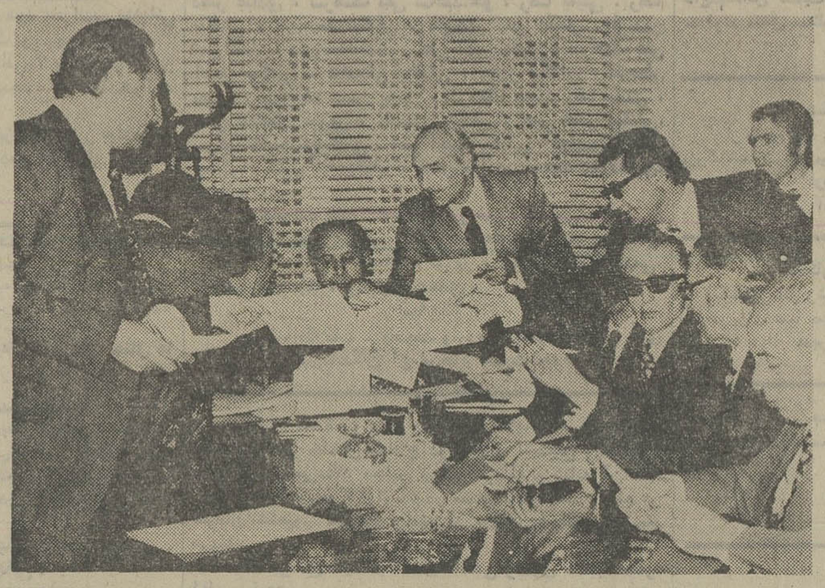

از بامداد دیروز مراجعه‌داوطلبان نمایندگی مجلسین شورایملی وسنا برای دریافت فرم اعلام نامزدی به شهرداریها شروع‌شد.در عکس‌عده‌ای ازداوطلبان نمایندگی که برای‌دریافت‌فرم به دفتر کار یکی از شهرداران نواحی تهران رفته‌اند ، مشاهده می‌شوند.

نامزدهای نمایندگی پارلمان تافردا فرصت دارند

ایرانیانی ـ که به کشور های خارج سفرکرده‌اند ـ تا فردافرصت دارند که خود را برای نمایندگی پارلمان نامزد کنند هویدا نخست وزیر و دبیر کل حزب رستاخیز ملت ایران ، مراتب‌مربوط را از طریق وزارت امور خارجه به سفارتخانه‌ها و کنسولگری‌های ایران در خارج رسما اطلاع‌داده است .

امروز ـ در دومین روز ثبت‌نام داوطلبان نامزدی انتخابات پارلمانی ـگرومدیگری ازداوطلبان به مراکز ثبت‌نام در مناطق۱۲گانه شهرداری های تهران‌وشهرستانها مراجعه کردند و در مقابل تسلیم پرسشنامه ها ، رسید دریافت داشتند . داوطلبان فقط تا ساعت شش بعد از ظهر فردا ، برای معرفی خود مهلت دارند .

در این باره ، هویدا ـ نخست وزیرودبیرکل‌حزب ـدستورالعملی به شهرداری های سراسر کشور فرستاد . هویدا یادآور شده‌است که کلیه فرمها ـحداکثر تاساعت شش بعد از ظهر روز دوشنبه (فردا) ـ در اختیار متقاضیان گذارده شود و در پایان مهلت ثبت‌نام ، شهردار یا نماینده او باید فرمها را بشمارد و پس از تطبیق با دفتر ثبت‌نام ، آنها را تحویل‌هیات معتمدان‌بدهد.معتمدان محلی نیز پس از اظهار نظریه‌باید فرمها را به دبیرخانه مرکزی حزب رستاخیز ملت ایران بفرستند .

لایحه فروش سهام واحدهای تولیدی آماده شد

اساسنامه‌سازمان کمک‌مالی به‌کشاورزان وکارگران

درجلسه‌دیروز شورای‌نظارت برگسترش مالکیت واحدهای تولیدی مورد بررسی قرار گرفت

لایحه قانونی گسترش مالکیت واحد های تولیدی بعد ازظهر دیروزدرشورای نظارت برگسترش مالکیت واحدهای تولیدی به تصویب رسید و ظرف چند روز آینده برای بررسی نهائی تسلیم هیات دولت میشود.

سومین جلسه شورای نظارت بر گسترش مالکیت واحد های تولیدی بعداز ظهر دیروز بمدت چهار ساعت تشکیل شد . در این جلسه‌صادق‌احمدی‌وزیردادگستری، قاسم معینی وزیر کار و امور اجتماعی ، فریدون مهدوی وزیر بازرگانی ، منصور روحانی وزیر کشاورزی‌ومنابع‌طبیعی و معادن، نجم آبادی‌وزیر صنایع و معادن، محمد یگانه‌رئیس کل بانک مرکزی ایران،حسنعلی مهران معاون کل وزارت امور اقتصادی ودارائی، طاهر ضیائی رئیس اتاق بازرگانی و صنایع و معادن و چند تن‌از معاونان وزراء و کارشناسان عالیرتبه شرکت داشتند.

دراین جلسه متن لایحه قانون گسترش مالکیت‌واحدهای تولیدی که توسط کمیته‌ای به ریاست صادق احمدی‌وزیر دادگستری‌تهیه شده بود مورد بررسی فراردرفت وتصویب شد. در پایان مذاکرات طولانی سومین جلسه شوراگفته شد لایحه گسترش مالکیت واحد های تولیدی ظرف‌چند روز آینده به هیات دولت تسلیم میشود.

در جلسه دیروز شورا نتایج بررسی‌هائی کمیته مامور تهیه اساسنامه سازمان مالی کمک به کارگران و کشاورزان که طبق فرمان همایونی توسط دولت ایجاد میشود مورد بررسی‌قرار گرفت ولی تصویب اساسنامه و همچنین نحوه تشکیل چند شرکت بزرگ سرمایه‌گذاری برای خرید سهام‌وفروش آن با شرایط ساده به مردم به جلسه بعدی شورا موکول شد .

بنابه فرمان شاهنشاه تا ۹۹درصد سهام واحدهای تولیدی دولتی باستثنای صنایع مادر و صنایعی که دولت نگهداری کلیه سهام‌آن را ضروری میداندر درجه‌نخست به کارگران‌و کارکنان‌همان واحد ها ودر درجه بعد به کشاورزان وسایر طبقات مردم فروخته می شود .

★ ۲۸ هزار فقره حوادث رانندگی در سال گذشته اتفاق افتاد

۷۱۰۰تهرانی درحوادث رانندگی کشته ویا مجروح شدند

۲۸ هزار حادثه رانندگی که طی سال گذشته در تهران اتفاق افتاد ۷۱۰۰ نفر را کشت و یا مجروح کرد .

عده کشته شدگان حوادث رانندگی تهران بر اساس آمار موجود ششصد نفر و عده مجروحان ششهزار و پانصد نفر بوده است در این سال همچنین ۲۸ هزار تصادف رانندگی در تهران رخ داده که منجر به خسارت شده لیکن مجروح یا مقتولی نداشته است .

مرگ‌ومیرهای ناشی از حوادث رانندگی تهران‌اغلب‌به‌علت‌عدم توجه رانندگان با عابران‌پیاده‌به‌مقررات راهنمائی ورانندگی است .

به عقیده کارشناسان امور شهری‌عابران پیاده در خیابانهای تهران تامین جانی ندارند زیرا برای آنها در نقاط مناسب ، و به میزان کافی خط‌کشی مخصوص عابر ایجاد نشده است و چراغ مخصوص که باعث توقف وسائط نقلیه هنگام عبور عابرین از عرض خیابان بشود نیز وجود ندارد همچنین برای حرکت عابران از حریم تقاطع ها راهرو های مخصوص وجود ندارد .

این کارشناسان معتقدند شدت عمل ماموران راهنمائی و رانندگی در برابر متخلفین ، و همچنین آموزش دادن‌عابران و رانندگان فردا از دوره تعلیمات اولیه دبستانی میتواندتاحداقل‌قابل‌ملاحظه‌ای‌از فزونی گرفتن تخلفات و تصادفات رانندگی در آینده جلوگیری کند .

بقرار اطلاع طرحی برای تشدید مجازات رانندگان متخلف در وزارت دادگستری در دست بررسی است که در صورت تصویب آن ، رانندگان متخلف از رانندگی محروم خواهند شد .

آمار تصادفات رانندگی نشان میدهد که پنجشنبه ها بیش از سایر روز های هفته در تهران تصادف رانندگی رخ‌میدهد و علت آن تعطیل اغلب ادارات و شلوغی بیشتر خیابانهاست . آمار همچنین حاکی است که کمترین تعدادتصادفات در جمعه‌ها اتفاق می‌افتد و علت‌هم آن است که دراین روز تردد در خیابانهای شهر کمتر از سایر ایام هفته است .

خانمها در بروز تصادفات رانندگی نقش کمی دارند و علت آن کمی تعداد رانندگان زن‌نسبت به مردان میباشد اما به عقیده ترافیک شناسان خانمها بعلت ظرافتی که در امر رانندگی نیز بخرج میدهند از عوامل کندی ترافیک هستند .

قابل توجه

اهالی محترم خوزستان

مدیران اطلاعات و فروش‌شهرک ساحلی خزرشهر (واقع درشش کیلومتری غرب بابلسر) برای ادای توضیحات درباره ویلا هاو تاسیسات ورزشی و تفریحی ساحلی‌خزرشهر روزهای‌سه‌شنبه ۲۳ـ چهارشنبه ۲٤ و پنجشنبه ۲۵ اردیبهشت‌ماه در تمام مدت روز در هتل رویال آستوریااهواز در انتظارملاقات علاقمندان‌خواهند بود اهالی محترم آبادان و خرمشهر که‌درمدت‌توقف‌سه‌روزه مدیران در آبادان نتوانستند با نامبردگان ملاقات کنند . لطفاز فرصت توقف مدیران در اهواز استفاده فرمایند

شرکت کشتیرانی مشترک ایران‌وفرانسه

ایران وفرانسه برای تشکیل یک شرکت کشتیرانی مشترک برای‌حمل‌ونقل‌موادغذائی‌گفتگو هائی راآغاز کردند.

اعضای‌هیات اقتصادی‌فرانسه درملاقاتی که بامهندس رضا شایگان مدیرعامل کشتیرانی‌آریا وچندتن از مقامات شرکت داشتند دربارەتشکیل یک‌شرکت مشترک کشتیرانی جهت حمل ونقل مواد غذائی مانندگوشت قند وشکر،غله وحبوبات‌گفتگو های‌موفقیت‌آمیزی‌انجام دادند،

یک مقام کشتیرانی ملی‌آریا در این زمینه بخبرنگار ماگفت: خرید مقادیر زیادی موادغذائی ازفرانسه ، فکر تشکیل یک شرکت ویژه کشتیرانی را در دولت فرانسه‌ایجاد کرده‌است. درگفتگو هائیکه روزپنجشنبه‌در دفتر مدیرعامل کشتیرانی ملی آریا انجام گرفت ، مدیران کشتیرانی ملی آریاموافقت‌کلی خود را باتشکیل این شرکت اعلام داشتند و قرار شد کارشناسان فرانسه درپاریس، وکارشناسان کشتیرانی ملی آریا درتهران ، مطالعات لازم را انجام دهند.

باپایان گرفتن این بررسیها، گفتگوهای مربوط به تشکیل شرکت تاانعقادقرار داد ، در تهران ویا پاریس‌دنبال خواهد شد

مقام مذکور تاکید کرد که‌در صورت توافق‌بافرانسه ،دومین شرکت مشترک کشتیرانی بین ایران‌ویک‌کشور خارجی‌تاسیس خواهد شد . اولین شرکت مشترک کشتیرانی بین‌کشتیرانی ملی آریا وهند بوجود آمدکه بزودی فعالیت حمل و نقل دریائی آن آغاز خواهدشد.

از پوسیدگی دندان ایرانی‌ها جلوگیری میشود

برای جلوگیری از پوسیدگی دندانها به آبهای آشامیدنی ایران فلئورسدیم افزوده میشود .

براساس برنامه‌ای که از طرف وزارت‌بهداری تهیه‌شده است با همکاری وزارت نیرو، آبهای آشامیدنی شهرهامورد آزمایش قرارمیگیرد تا ازنظر میزان فلئورسدیم اندازه‌گیری شود . در صورتیکه منابع‌آب آشامیدنی فاقد فلئور سدیم باشد این‌محلول‌به آن افزوده خواهد شد. وجودفلئورسدیم در آبهای آشامیدنی از پوسیدگی دندانها جلوگیری میکند .

از سوی دیگر اداره بهداشت دهان‌و دندان وزارت بهداری طی برنامه‌ای اقدام به تعیین مقدار فلئور اغذیه کرده است. پس از این بررسی راهنمائی های لازم در این زمینه‌ازطرف وزارت بهداری به خانواده‌ها خواهد شد .

شرکت مختلط ایران وژاپن

بریجستون ایران BS

تعدادی دوشیزه یا بانو جهت منشیگری با حقوق مکفی استخدام مینماید .

علاقمندان باید واجد شرایط زیر باشند

۱ـ حداقل تحصیلات دیپلم متوسطه
۲ـ انگلیسی درحد مکالمه
۳ـ ماشین نویسی فارسی ولاتین
٤ـ حداکثر سن ۳۰ سال

ازواجدین‌شرایط‌خواهشمنداست‌باصندوق‌پستی ۱۵٦۵ ـ ۱۱ تهران مکاتبه فرمایند .

آگهی استخدام

بنیاد نیکوکاری‌والاحضرت شاهدخت شمس پهلوی

برای خدمت در مراکزدرمانی خوددر شهرستانها تعدادی افراد واجد شراسط زیر را استخدام مینماید

۱ـ پزشک متخصص اطفال یا پزشک عمومی باتجربه در کار درمان کودکان ، بهیار دیپلمه ، کمک‌بهیار ورزیده تکنسین آزمایشگاه وتکنسین داروساز برای خدمت در درمانگاه‌های بنیاد نیکوکاری در شهرستانهای اهواز ـ قم ـرشت ـ بهبهان ـ خرم‌آباد ـ کرمان ـ تبریز ـ مشهد ـ رضائیه ـ تفرش ـ اصفهان ـ کرج ـ آبادان ـ کرمانشاهان ـ بوشهر ـشیراز ـ همدان‌ویاسوج

ضمنا بنیاد نیکوکاری بیک‌نفر حسابداردیپلمه باسابقه‌کار و تجربه کافی برای تهران نیز نیاز دارد

علاقمندان میتوانند درخواست خود را همراه با ذکر دقیق آدرس و شماره تلفن حداکثر تا پایان اردیبهشت‌ماه جاری بصندوق پستی ۱۲٫۱٦۷۷ تهران ارسال فرمایند .

اطلاعیه سازمان آتش نشانی و خدمات ایمنی شهرداری پایتخت

چون دربازدید های‌مکرر که وسیله کارشناسان این سازمان ازاماکن و مغازه‌های مختلف بعمل‌آمده مشاهده گردیده که اغلب محلهای مذکور بعلت‌عدم آشنائی متصدیان مربوط به‌امور ایمنی ونداشتن وسائل اطفائی مواجه باخطر آتش‌سوزی میباشد لذاسازمان آتش نشانی و خدمات ایمنی شهرداری پایتخت بمنظور آشناساختن کسبه محترم پایتخت بامور اطفائی‌اقدام‌به‌اعزام کارشناسان به‌دکاکین با ارائه‌کارت شناسائی نموده‌است علاوه برآن تلفن شماره ٦٦۲۷۹۱ درتمام ساعات اداری پاسخگوی سئوالات ایمنی واطفائی اهالی محترم پایتخت میباشد از صاحبان و متصدیان محلهای مزبورتقاضا دارد، کارشناسان اعزامی نهایت‌همکاری رانموده تابتوان میزان آتش‌سوزیها و خسارات احتمالی راتقلیل داده‌و باعث تعطیل کسب‌خودنگردند.

جناب زاده
مدیرعامل سازمان آتش نشانی‌و خدمات ایمنی

گروه‌تجارتی هنگ کنگ درخاورمیانه

گروه‌تجارتی هنگ کنگ از ۲۳ تا ۲۹ اردیبهشت‌ماه‌از تهران دیدن میکند

یکگروه بزرگ ازصاحبان صنایع عمده‌هنگ‌کنگ وصادرکنندگان این‌کشور هم‌اکنون سرگرم بازدید از خاورمیانه هستند. این گروه ضمن بازدید از لبنان، کویت، ابوظبی و دوحه به ایران نیز سفر خواهد کرد .

این گروه تجارتی مهم که تحت‌نظر شورای توسعه بازرگانی هنگ‌کنگ تشکیل شده، بمنظور عرضه‌انواع کالاهای ساخت‌هنگ‌کنگ جهت صادرات به منطقه خاورمیانه آمده است .

این کالاها عبارتند از :

ـ آخرین مدل لباسهای زنانه، انواع دستکشها، پیراهن‌های مردانه و زنانه ، لباسهای جین، ژاکت، دامن، بارانی، انواع کفش، منسوجات بافتنی و انواع نخ وفابریک .

ـ جواهرات مد روز، سنگ‌های قیمتی وعاج ، ساعت‌های‌مچی و رومیزی ، اجناس چرمی ، عینک‌های آفتابی و چتر .

ـ رادیو و سایر وسائل صوتی ، ماشینهای حساب الکتریکی، سیستم‌ارتباط جمعی (اینترکام)، فلاشهای عکاسی ، جاروی برقی و زمین‌شوی چوبی .

ـ توالت فرنگی ، سینی و سایر اجناس فلزی ، قوطیها و بسته‌بندی‌های چاپ شده ، هدایای تبلیغاتی و تقویم .

ـ چمدانهای مسافرتی ، قفسه جای کتاب، میزهای تاشو وسایر وسائل خانگی. روغن نباتی، غذاهای کنسروشده و اسباب‌بازی .

از بازرگانان ایرانی که مایلند با گروه تجارتی هنگ‌کنگ‌ملاقات کنند، و یا نیازمند اطلاعات بیشتری هستند تقاضا میشود با آدرس ذیل تماس بگیرند :

سازمان لرد (شرکت سهامی خاص)
تهران ـ خیابان پهلوی ـشماره ٥٨٤
تلفن ـ ٦۲۲٥۱۷ ـ ٦۲۲۰۱٤

Hong Kong Business Group to the Middle East 1975

T.D.C. Business Groups
PROMOTING HONG KONG BUSINESS WORLDWIDE
HONG KONG TRADE DEVELOPMENT COUNCIL
Connaught Centre, Connaught Rd., Central, Hong Kong.

مجله دنیای ورزش روزهای شنبه منتشر میشود

بابلیط بخت‌آزمائی هرهفته‌یکنفر حتماً برنده‌خانه ۷۰۰ هزارتومانی میشود

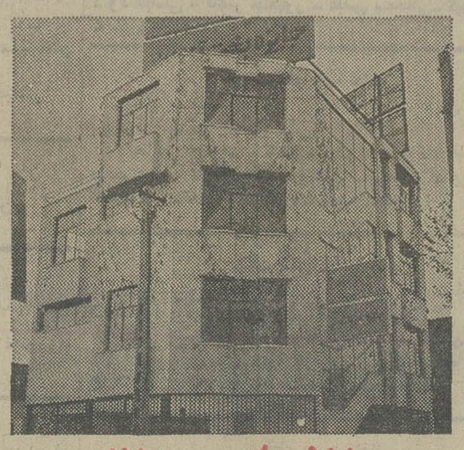

خانه این هفته

نشانی : تهران ، خیابان وثوق ، شماره ۱۱۰