اطلاعات

۱۳۰۴

۲۴ صفحه

سه‌شنبه ۱۹ اردیبهشت‌ماه ۱۳۴۸
. . . . . شماره ۱۲۸۷۵
. . . . سال چهل و سوم
. . . . . تکشماره ۴ ریال

مبارزه سخت برای جانشینی دوگل

استعفای دوگل ممکن است کنفرانس صلح خاورمیانه را به‌شکست بکشاند

●

حزب کمونیست احزاب چپ‌را دعوت بوحدت کرد

●

یکی از وزرای وفادار به‌دوگل استعفاء کرد

در صفحه ۲

اینجا خانه دوگل در دهکده «کلمبی‌له دوزگلیز» است .
در ۴۸ ساعت گذشته یعنی از هنگامی که دوگل در رفراندوم رای‌داد وی‌از این خانه‌بیرون‌آمده است . این عکس دیروز بعداز استعفای دوگل برداشته شده و افراد گارد محافظ را در کنار در ورودی خانه او نشان میدهد .
عکس رادیوئی اطلاعات

● طرفداران دوگل ژرژ پمپیدو را نامزد ریاست‌جمهوری میکنند

تاامروز ۱۰۰۰ نفر ایرانی از شهرهای مختلف عراق به‌خسروی وارد شده‌اند

ایرانیان اخراجی و زائران‌ایرانی میگویند : ماموران عراقی اموال‌ما را تصاحب و بعد اخراجمان کردند
اخراج شدگان باید چند کیلو متر پیاده‌روی کنند تا وارد خاك ایران شوند

اعتراض علما و مراجع تقلید نجف بدولت عراق

رفتار غیرانسانی مأموران عراقی با ایرانیان مقیم عراق ، باعث ناراحتی و تأثر شدید علماء شد

زن و بچه ایرانیان اخراجی با تحمل مشکلات فراوان خود را به مرز رسانیدند

عبور قایقها و موتورلنجها ازمناطق مین‌گذاری‌شده باراهنمائی ماموران ایرانی انجام میشود

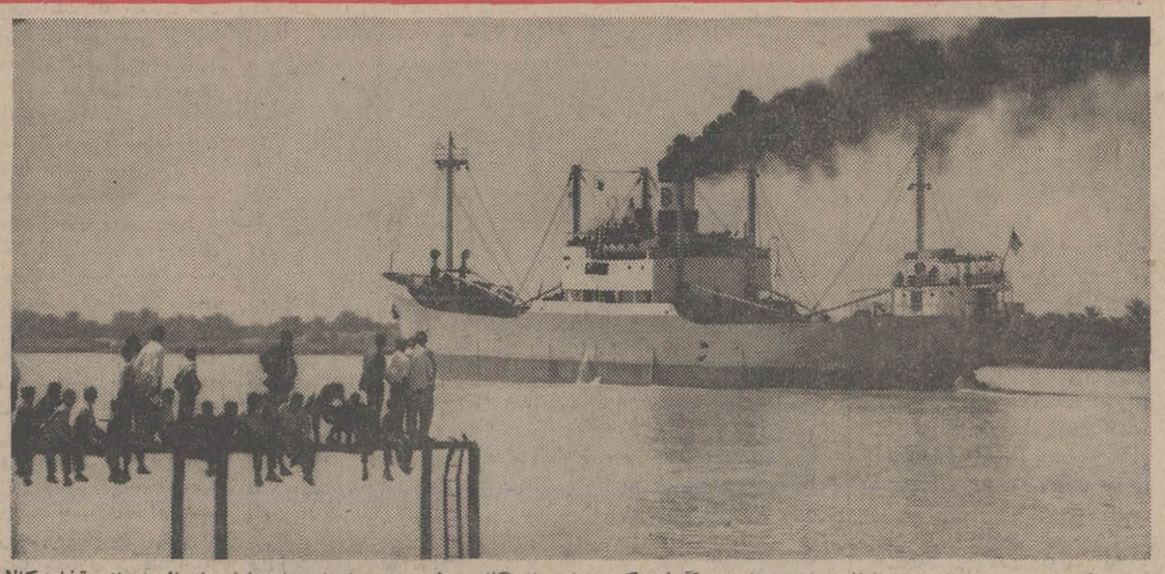

بندرخرمشهر ،درروزهای اخیرفعالیت خودرا از سر گرفت‌وکشتی‌های بازرگانی ،با پرچم ایران‌وراهنمایان ایرانی برای تخلیه‌کالا های خود وارد «اروندرود» می‌شوندوراسکله ها پهلو می گیرند .همچنانکه دیروزیك کشتی تجارتی بنام الجزائر که عازم بصره بود هنگام عبور از آبهای مرزی ایران‌پرچم عراق را پائین آورد وپرچم ایران‌از«اروندرود» گذشت‌وروانه بصره گردید .

راهنمایان ایرانی

آماده‌اند همهٔ کشتی هارا در «اروندرود» هدایت کنند

رپورتاژ جالبی از فعالیت راهنمایان ایرانی و اصول راهنمائیهای کشتی ها در «اروندرود»

درصفحه ۷

باوجوداثبات حسن نیت‌ایران برای حل بحران مرزی

بغداد مجدداً ایران را متهم کرد

● وزارت خارجه درانتظار پاسخ عراق به‌درخواست ایران است

در صفحه ۵

آخرین شانس ...

در صفحه دهم

مدیر عامل کارخانه‌های صنعتی آزمایش‌اعلام کرد دراجرای برنامه همگامی با پیشرفتهای اقتصادی کشور وتوسعه تولید صنعتی ،

کارخانه‌های صنعتی آزمایش امسال ۶۰ هزار یخچال ببازارهای ایران‌وجهان میفرستد

میزان تولید در کارخانه‌های آزمایش بامعیارهای بین‌المللی تعیین‌میشود

آزمایش پی ریزی اساسی صنایع الکترونیکی رادر ایران انجام خواهد داد

مدیر کارخانه‌های صنعتی آزمایش قسمتی ازبرنامه‌های‌سال‌نوکارخانه‌های آزمایش‌را مطرح کرد . اوگفت : سال نو برای ما سال رسیدن به پیروزیهای تازه یی خواهد بود .

باپیشرفتهای سریع و شگرف اقتصادی کشور صاحبان صنایع نمیتوانند درمرز تولیدمحدودبمانند. وقتیکه کشور ما از چنان‌شرایط نمونه برخوردار است که راه پیشرفت سریع صنایع هموار است وظیفه ماست که سطح تولید صنعتی خودرا تا سطح تولید صنعتی بین‌المللی ارتقاء بدهیم.

بقیه درصفحه آخر

بدنبال استعفای دوگل وتزلزل وضع‌فرانك، دربازارآزادتهران

معاملات فرانک فرانسه متوقف شد

خبرنگار اقتصادی‌ماکه امروزوضع بازار ارز رامورد بررسی قرار داده است گزارش میدهد که نرخ ارزهادر بازار آزاد هنوز تغییری نکرده ولی معاملات روی‌فرانك فرانسه متوقف است و خریداران منتظر نتیجه کار وضع پولی فرانسه میباشند .
امروز نرخ نقدی خرید و فروش ارزها در بانك مرکزی ایران بشرح زیر بود :
یك دلار امریکا خرید ۷۵ ریال ، فروش ۷۵ر۱۷۵ ریال . یك لیره انگلیسی خرید ۱۰۰ر۱۷۹ ریال ، فروش ۳۷۰ر۱۷۹ ریال . یك فرانك فرانسه خرید ۰۹۲ر۱۵ ریال ، فروش ۱۲۸ر۱۵ ریال . یك مارك آلمان غربی خرید ۷۷۸ر۱۸ریال، فروش ۸۸۳ر۱۸ ریال .

قابل توجه صاحبان چاههای عمیق ـ دارندگان تلمبه‌های ورتینگتن

و خریداران تلمبه های توربینی برای چاه های عمیق جدید

نظر باینکه از اول فروردین ۱۳۴۸ (۲۰ در صد) سود بازرگانی به تلمبه های توربینی چاههای عمیق تعلق میگیرد که طبعابمصرف کننده تحمیل میشود ـ به تمام کشاورزان و خورده مالکان . شهرداریها و صاحبان صنایع وچه آنهائیکه صاحب تلمبه های‌توربینی ساخت کارخانه ورتینگتن WORTHINGTON می‌باشند که‌بوسیله سازمان‌آبیاری یگانگی سابق و یا شرکت سهامی آبیاری سرتاسری ایران چاههای

بقیه درصفحه ۵

پیشگاه مبارك شاهنشاه آریامهر

جان‌نثاران دبیران و آموزگاران آموزش و پرورش بوکان از اقدام دولت‌در مورد کان‌لم‌یکن‌اعلام کردن‌عهدنامه‌سال ۱۳۱۶ که‌از تحمیلات استعمار بوده ستایش و پشتیبانی نموده و آمادگی و جان فشانی خودرا در راه نیات شاهنشاه آریامهر در مورد احقاق حق ملت ایران نسبت به‌اروند رود اعلام میداریم .
ازطرف دبیران و آموزگاران بوکان ـ عبدالرحمن مدرسی
آ ـ ۶۵۴۸

آگهی استخدام

سازمان آب منطقه‌ای تهران تعدادی مهندس برق و مکانیك برای خدمت درتهران وحومه‌از طریق‌مصاحبه‌و آزمایش استخدام مینماید :
داوطلبان واجد شرایط عمومی استخدام کشوری میتوانند برای کسب اطلاع بیشتر و انجام تشریفات استخدامی بقسمت کارگزینی سازمان واقع در بولوار الیزابت دوم ـ خیابان فرح مراجعه نمایند .
۱ ـ ۲ ـ ۶۱۹۸ سازمان آب منطقه‌ای تهران

فردا فردا

بلیطهای اعانه‌ملی

مخصوص بیست‌ودومین سالگرد تاسیس سازمان شاهنشاهی خدمات اجتماعی
بامیلیونها ریال پول نقد
۲۲ کاپ افتخار
۲۵۰۰ سکه پهلوی طلا
و ۳ دستگاه پیکان ۴۸
قرعه کشی میشود

بهترین پس اندازها پس انداز مسکن بانک رهنی ایران است

سرمقاله

دولت‌عراق برسر دوراهی !

محافل جهانی اعلامیه وزارت امور خارجه رادرباب مناسبات‌عمومی ایران و عراق باحسن قبول تلقی کرده‌اند و گزارش خبرگزاریها که شمه‌ای ازآن درشماره دیروز «اطلاعات» منعکس شدازین نکته حکایت میکند .

اعلامیه وزارت امور خارجه مبین این معنی است که‌علیرغم‌حوادث اخیر مرزی ، دولت‌ایران از دیپلوماسی خود در زمینه حل مواردداختلاف بشیوه مسالمت‌آمیز عدول نکرده است . یعنی همانطور که دراعلامیه تصریح واعلام‌شده دولت شاهنشاهی «آماده است که درباب تثبیت مرز دراروندرود براساس خط‌تالوگ‌که مبتنی براصول متداول حقوق بین‌المللی است، حتی فردا بادولت‌عراق وارد مذاکره شده عهدنامه جدیدی امضاء نماید».

سیاست مستقل‌ملی که مبنای روابط خارجی ایران بشمار می‌آید، هیچگونه اختلافی رااعم از اختلاف نژادی ، مذهبی ، مسلکی وسیاسی مانع حسن تفاهم و همزیستی و همکاری میان ملل نمی‌شناسد واصالت این اعتقاد را نمونه های روشنی از روابط دوستی وهمکاری بین کشور ما و ممالکی با رژیم‌های مختلف سیاسی و اجتماعی و مذهبی ومسلکی، اثبات میکند. وقتی بتوان اختلافاتی ازین قبیل رانادیده گرفت وبه تحکیم روابط دوستی و همکاری میان ملل‌توفیق حاصل کرداختلافات ارزی ومرزی بطریق اولی نمیتواند مانع از همزیستی سالم دوکشور همسایه تلقی شود، آنهم دوکشوری بامیراث مشترک تاریخی واشتراک مذهبی واختلاط قومی وسابقه دیرین دوستی و همکاری .

دشمن خطرناک صلح و مسالمت و تفاهم ملل، خشونت و تعصب است. جزئی‌ترین عوامل اختلاف که حتی در شرایط عادی کمترین اثری برآن مترتب‌نیست درمحیط آکنده از خشونت و تعصب بسرعت رشدمیکند و در کوتاهترین زمان چون کوهی از مشکلات برسرراه مناسبات دوکشور قرار میگیرد. بدبختانه دولت کنونی عراق باایجاد محیط تعصب وخشونت ،مسائل مرزی دوکشور را بچنین صورتی تهدید کننده و خطرناک ساخته است . حال‌آنکه این مسائل سی ودو سال میان دو کشور مطرح‌بوده و هیچگاه مزاحمت جدی در مناسبات برادرانه دوملت همسایه فراهم نکرده است . این مسائل سی‌ودو سال وجود داشت و هرگز باعث آن نمیشد که دولت عراق زائران ایرانی رااز حرم‌مطهر ائمه‌معصومین علیهماسلام بیرون کشیده به آنطرف مرز براند وبمردها اجازه ندهد زن‌وفرزند خود را خبر بدهند وهمراه بیاورند . این مسائل مطرح‌بود ولی ظرف سی‌ودوسال هیچوقت دوکشور را اینطور جدی و ناگهانی به آستانه یك‌درگیری نظامی نکشانیده بود .

این‌وقایع غیرعادی را مسلما یاروش های عادی وبازگشت تدریجی بدوران کجدارومریز نمیتوان ترمیم وجبران کردوچون دولت و ملت ایران‌هرگز‌طرفدارحل‌اختلافات ازطریق توسل بقوه قهریه نبوده وهمواره اعمال خشونت را در متاسبات بین‌المللی تقبیح و محکوم کرده است، صرفنظر از همه اتفاقات اخیر، قطع ریشه اختلاف را از راه‌دیگر یعنی حل سریع مسائل مرزی بوسیله شروع فوری مذاکرات بشرح مندرج در اعلامیه وزارت امور خارجه پیشنهاد میکند . این تنها راه شرافتمندانه و دنیاپسند برای ختم غائله ایست که روابط ایران و عراق را بشدیدترین وجهی تیره وبحرانی ساخته است . ایران با طرح این پیشنهاد یك«ژست» اخلاقی از خودنشان میدهد واین اغماض بزرك منشانه درقبال اقدامات دولتی که همه اصول اخلاقی رادریك بحران عادی نادیده گرفته ، صرفا بخاطر آنست که دولت و ملت ایران اطمینان دارند ملت عراق دراین ماجراجوئی مداخله‌ای نداشته و روح برادران‌وخواهران عراقی‌ازحوادث اخیر متالم و متاثر است .

اکنون بادولت عراق‌است که از میان دوراه ، طریقه مسالمت و احترام به‌مبانی حقوق بین‌المللی را انتخاب کند یابه ستیزه‌جوئی ،و حادثه‌سازی ادامه بدهد. ایران‌همانطورکه آمادگی‌خود راجهت مذاکرات فوری ورفع اختلافات سی ودوساله براساس اصول معتبر حقوقی و مقررات بین‌المللی اعلام‌داشته ودنیارااز مراتب حسن‌نیت‌وحسن‌سلوك‌خود مطلع ساخته است ، برای دفاع از منافع وحدود وشئون ملی خود نیز آماده و مصمم می‌باشد . چنانکه اعلامیه وزارت امور خارجه نیز تاکید واعلام میکند «ایران آمادگی دارد در صورت ابراز حسن‌نیت ازجانب مقامات عراقی ، به‌حالت‌اضطراری و غیرعادی که در نتیجه تهدیدات دولت عراق اینك درمرز حکمفرماست ، بشرط عمل متقابل خاتمه دادمو بتمام واحدهائی که‌به مرز رفته‌اند، دستوردهد که بمراکز خودمراجعت‌نمایندو ضمنا لازم میداند تاکید نماید که‌دراین فاصله‌ودر هرحال چنانچه نسبت به‌برچم شاهنشاهی ایران‌قصدهتك حرمت‌بشود یا درامر کشتی‌رانی آزاد در اروندرود ممانعتی بعمل آید ، هریك از این اعمال باعکس‌العمل شدید مواجه خواهد گردید ودولت شاهنشاهی بحکم وظیفه مقدس خود،الزاما هرگونه مانع وارادعی راازمیان برخواهد داشت» .

بیمارستان‌چهرازی

برای درمان ضعف‌اعصاب . بیماریهای اعصاب و روان .حالات عصبانی ترك‌تریاك‌والکل و موادمخدر ،دربهترین منطقه تهران و با اسلوب مدرن ساخته شده است و برای درمان بیماران با بهترین اسلوب و آخرین روشهای درمانی اقدام میشود .
نشانی - خیابان پهلوی خیابان چهرازی مقابل پارك شاهنشاهی
تلفن بیمارستان ۶۲۴۰۴۲ تلفن مطب ۴۳۷۸۶
آ-۶۴۲۲

باطلاع کلیه بانوان‌ودوشیزگان فارغ‌التحصیل‌سنوات مختلف **دبیرستان انوشیروان دادگر** میرساندروزچهارشنبه دهم اردیبهشت ماه ساعت ۴٫۳۰ برای تبادل‌نظر در امر تشکیل انجمن فارغ‌التحصیلان در محل دبیرستان حضور بهمرسانند . **رئیس دبیرستان : باهره فرهنك**

دکتر کار از امریکا بازگشت و صبح‌ها در قوام‌السلطنه اول کوچه سیمی بیماران درونی را می پذیرد .
تلفن ۶۱۲۱۱۰۳

ششمین شماره
مهنامه روشندل
با مطالب جالب و گوناگون منتشر شد

کلاسهای انگلیسی انجمن ایران‌وآمریکا

ثبت‌نام برای کلاس های فشرده ترم آینده در روزهای سه شنبه نهم و چهار شنبه دهم و پنجشنبه یازدهم اردیبهشت ماه صبحها از ساعت نه الی یازده و بعد از ظهر ها از ساعت دو الی چهار بعمل خواهد آمد .این کلاسها‌هفته‌ای‌پنج‌روز‌روزی‌دوساعت دایر می‌باشند . مطابق معمول روز اول ثبت‌نام برای کلاسهای از شش به‌بالاو روز دوم برای کلاس های از یك الی‌پنج خواهد بود امتحان تعیین کلاس در روز های ثبت‌نام از ساعت یك الی سه انجام خواهد شد .
نشانی : خیابان وصال شیرازی شماره ۷۵ - تلفن۴۷۴۳۸ ۱-۶۱۷۴ ۱-۳

متن استعفانامه‌دوگل

متن نامه‌ای که ژنرال دوگل بعنوان کوودوموروویل نخست وزیر فرستاده باین شرح است : نخست وزیر عزیزم ، بدینوسیله به پیوست این نامه اسناد مربوط به‌کناره‌گیری خود را از مقام ریاست جمهوری ارسال میدارم .

من از صمیم قلب از همکاریهای شما در پست نخست وزیری ووزارت امور خارجه وخدماتی که به‌کشور انجام داده‌اید سپاسگزارم .

اکنون شما ووزیرانی که بدور شما جمع شده‌اند وظیفه اداره امور را بدست دارند باآنهمه فداکاری و شایستگی که درشما وهمکارانتان سراغ دارم مطمئن هستم وظیفه ای راکه بعهده دارید بخوبی انجام خواهید داد .

من باردیگر مراتب قدردانی عمیق خود را نسبت به شما وهمکارانتان ابراز میدارم . شارل دوگل

● آلن‌پوهر رئیس جمهوری موقت فرانسه‌ازخدمات‌دوگل‌ستایش‌کرد

● وزیر دادگستری فرانسه که از یاران وفادار دوگل است استعفاء کرد

از طرف طرفداران دوگل :

ژرژ پمپیدو نامزد جانشینی دوگل میشود

پاریس - خبرگزاریها - دیروز فرانسه بعد از یازده سال اولین روز زندگی خود را بدون دوگل گذراند . استعفای دوگل دنیا را تکان داد اما در فرانسه مردم دو دسته شدندکه‌گروهی از آنهااز کناره‌گیری دوگل خوشحال بودند و عده‌ای‌دیگر غمگین و متاثر .

ژنرال دوگل دیروز ضمن نامه‌ای‌که ازاقامتگاه‌خود درکلمبی‌له‌دوزگلیز بعنوان کوودوموروویل نخست‌وزیر فرانسه فرستاد رسما استعفای خود را از مقام ریاست‌جمهوری اعلام داشت . متن نامه دوگل در جلسه دیروز کابینه فرانسه باطلاع اعضای هیئت‌دولت رسید . پس‌از اعلام رسمی استعفای ژنرال دوگل «آلن‌پوهر» رئیس مجلس سنای فرانسه که‌بعنوان کفیل ریاست جمهوری‌مشغول کار شده است ضمن نطقی مردم‌فرانسه‌رابه‌حفظ وحدت و رعایت قانون فراخواند .

وی‌گفت ژنرال‌دوگل رئیس‌جمهوری تصمیم گرفته است که بخدمت خود دراین مقام پایان دهد . من از این تصمیم متاسفم و ماهرگز خدمات او رابفرانسه ازیاد نخواهیم برد .پوهر خطاب بفرانسویان گفت :

شماتاچند روز دیگر رئیس‌جمهوری جدید خود را انتخاب خواهید کرد و اینك سرنوشت فرانسه در دست‌شما است . مسئله انتخاب رئیس جمهوری جدید اکنون بیش‌از هر وقت دیگر فکر فرانسویان را بخود مشغول‌داشته است اکنون‌دیگر برای ناظران‌سیاسی جای تردید باقی نمانده است که ژرژ پمپیدو ازطرف دوگلیست ها نامزد انتخابات ریاست جمهوری خواهد شد.

درمیان محافل سیاسی از «آلن‌پوهر» نیز بعنوان نامزد میانه‌رو نام برده میشود. باحتمال زیاد فرانسوا-میتران نیز از جانب احزاب چپ‌نامزد انتخابات ریاست جمهوری خواهد شد. ژیسکارهبر جمهوریخواهان مستقل که بادوگلیست‌ها همکاری می‌کند اظهار داشته است که از نامزدی ژرژپمپیدو برای احراز مقم ریاست جمهوری پشتیبانی نخواهد کرد .

دراطراف اقامتگاه ژنرال دوگل سکوت و آرامش کامل‌برقرار است. ژنرال دوگل ازسی وشش ساعت قبل ازخانه خود خارج نشده و تمام بعداز ظهر دیروز راصرف «کلاسه» کردن پرونده های خصوصی خودکرد.

آلن‌پوهر رئیس‌مجلس سنای‌فرانسه که طبق قانون سیاسی بعد ازاستعفای دوگل کفیل ریاست جمهوری وجانشین دوگل‌شد دیروز هنگام‌عزیمت به‌کاخ الیزه مورد استقبال یکی ازهمسایگان خود قرار گرفت. این‌عکس آلن‌پوهر رادر حالیکه مورد استقبال همسایه خود قرار گرفته نشان‌میدهد.
عکس رادیوئی اطلاعات

این پرونده ها بامداد دیروز وسیله یك‌اتومبیل از کاخ الیزه به کلمبی‌له دوزگلیز آورده شده است . دیروز درتمام مدت عده زیادی از خبرنگاران عکاس‌در اطراف خانه دوگل کشیك می‌کشیدند ولی مامورین ژاندارمری بهیچکس اجازه داخل‌شدن به خانه رئیس جمهوری مستعفی را نمی‌دهند.

معذلك سیل تلگراف از سراسر جهان بسوی‌وی سرازیر شده وبسیاری ازسران کشورهاوشخصیت های‌خارجی ازاستعفای دوگل‌اظهار تاسف کرده‌اند.

ریچارد نیکسون رئیس جمهوری امریکا ازجمله رهبران کشور های خارجی است‌که بافرستادن نامه‌ای بعنوان ژنرال دوگل تاسف عمیق‌خود رااز کناره‌گیری وی از مقام ریاست جمهوری فرانسه ابراز داشته است.

نیکسون درنامه‌خصوصی خودنوشته است‌که دعوت وی‌از دوگل بواشنگتن بقوت خود باقی است و امریکا مقدم اورا گرامی خواهد داشت .

● استعفای وزیر

درپاریس دیروز جمعیت انبوهی از طرفداران دوگل باقیافه غم‌آلود در سکوت کامل در اطراف کاخ‌الیزه جمع‌شده بودند واز استعفای ژنرال اظهار تاسف می‌کردند .

هنگام ورود «آلن‌پوهر» کفیل ریاست جمهوری گروهی از کارمندان کاخ ازوی استقبال کردند واندکی بعد کوودوموروویل نخست‌وزیر فرانسه با جانشین دوگل ملاقات کرد ودر باره جریان امور کشور باوی به‌گفتگو پرداخت . رنه‌کاپیتانی یکی ازرهبران حزب دوگل در کابینه ضمن نامه‌ای که‌برای کوودوموروویل فرستاده‌استعفای خودرااز‌مقام وزارت دادگستری اعلام داشته است . وی یکی ازیاران‌باوفای دوگل بود و در سال ۱۹۴۶ حزب‌اتحاد دوگلیست برای جمهوری جدید را تشکیل داد .

با استعفای ژنرال دوگل مسابقه برای پر کردن مقامی که از ظهر دیروز خالی اعلام شد آغاز گردید. دیروز ظهر پرچم سه رنك فرانسه آهسته از فراز کاخ‌الیزه‌پائین‌آورده شد بدین معنی که در حال حاضر مقام‌ریاست جمهوری خالی است .

در حزب دوگل برای تعیین‌جانشین تفرقه افتاده است . عده‌ای از میانه روها طرفدار سیاست جمهوری آلن-پوهر هستند و عده‌ای خواهان کاندیدا شدن ژرژپمپیدو. درحالیکه گلیستاها باتفرقه تهدید میشوند ، والدك روشه رهبر حزب دموکراسی فرانسه خواستار یك وحدت‌بیرومند دست‌چپی شده است که‌بتواندولت را کنترل کند .

روشه درنامه‌ای به‌گی موله‌رهبر حزب سوسیالیست اعلام کرد حزب کمونیست آماده است مذاکرات برای برنامه مشترك دولت دست‌چپی را فورا آغاز کند .

سقوط‌دوگل قیمت سهام در بورسهای بین‌المللی را ترقی داد

پاریس -قیمت شمش طلادر فرانسه به‌نسبتی که در ۲۱سال اخیر بی‌سابقه بود ترقی کرد. شمش ۵٫۲۲ کیلوگرمی۷۳ سنت افزایش یافت و بمیزان ۴۸٫۸۴ دلار در هرانونس رسید در هفته پیش باپیش‌بینی‌شکست احتمالی دوگل در رفراندوم ، هرشمش ۵۰سنت ترقی کرده بود .علت ترقی شمش طلااحتمال تغییراتی در ارزش پول فرانسه بدنبال استعفای دوگل است .

منابع مالی انگلیس گفتند خطر فوری برای پول اروپا ، کاهش اعتماد به فرانك فرانسه خواهد بود که موج تازه‌ای از احتکار وسفته‌بازی رادرارزهای خارجی بوجود خواهد آورد که ممکن است برای لیره انگلیس واقتصاد انگلیس‌زیان‌بخش‌باشد. در وال‌استریت (بورس‌نیویورك) قیمت برخی سهام ازجمله‌فولاد، طلا و وسائل بصری بالا رفت . اما افزایش قیمت‌طلادر نیویورك باافزایش آن در فرانسه قابل مقایسه نبود .

مانشولت ، معاون کمیته اجرائیه بازار مشترك گفت :کنار رفتن دوگل‌پیشرفت بسوی‌وحدت اروپا را آسانتر خواهدکرد .اما هیچ تصمیمی قبل از انتخابات جدید آلمان و تعیین جانشین دوگل نمی‌توان در این باره گرفت .

ننی وزیر خارجه ایتالیا که‌از لندن بازدید میکند گفت گمان میکنم زمان مذاکره مجدد با فرانسه درباره سرنوشت اروپا بزودی فراخواهد رسید .

ملك‌حسین گفت در صورت عدم تخلیه مناطق اشغالی :

جنگ در خاورمیانه حتمی است

عمان - خبرگزاری فرانسه - ملك‌حسین پادشاه اردن که‌بتازگی از سفر آمریکا و انگلیس به‌عمان بازگشته ضمن یك نطق رادیوئی اظهار داشت آنچه که بعنوان یك طرح شش ماده‌ای بوی نسبت میدهند چیزی جز قطعنامه شورای امنیت نیست . پادشاه اردن گفت:

هدف من از مطرح‌ساختن این پیشنهاد آن بود که بافکار عمومی آمریکا بفهمانم ماتاچه‌حد این قطعنامه را قبول می‌کنیم .

ملك‌حسین گفت که بین او و جمال عبدالناصر درباره سیاستی‌که اعراب باید درقبال‌بحران خاورمیانه اتخاذ کنند وحدت نظر کامل وجود دارد ورئیس جمهوری مصر بمن ماموریت داده بود که در مذاکرات خود بارهبران آمریکا بنام‌وی‌سخن بگویم .

ملك‌حسین باردیگر موافقت کامل خودرا باکماندوهای فلسطین اعلام کرد و گفت این یك نهضت‌قانونی است که هدفش مقاومت در برابر ظلم و ناعدالتی‌است . آنهامیخواهند به‌آنچه که مامیخواهیم از راههای مسالمت‌آمیز دسترسی پیدا کنیم بوسیله مبارزه و پیکار دست‌یابند وبین ما و فدائیان‌هیچگونه‌اختلافی وجود ندارد زیرا آنها باموافقت ما وظیفه خودرا انجام میدهند .

پادشاه اردن ضمن اشاره‌بمسئله اورشلیم تائید کرد که مابهیچوجه درباره این شهر بااسرائیل وارد معامله نخواهیم شد و هرگز قبول نخواهیم کرد که این شهر مقدس در دست اسرائیل باقی بماند زیرا اورشلیم جز لاینفك کشور ماست و هرگز آن را باسرائیل واگذار نخواهیم کرد .

ملك‌حسین گفت که ناصر و خود او تصمیم گرفته‌اند مساعی خودرا در زمینه‌های دفاعی دوچندان کنند و قسمت اعظم مذاکرات اخیر با رئیس جمهوری مصر صرف مطالعه درباره وسائل تحکیم جبهه شرقی دورمیزد تا باین ترتیب هرگونه حمله جدید اسرائیل دراین جبهه باشکست روبرو نشود .

ملك‌حسین در پایان گفت که برهبران آمریکا خاطرنشان‌ساخته است که‌اگر مفاد قطعنامه۲۲نوامبر ۱۹۶۷ بمورد اجرا گذاشته نشودو سرزمین‌های اشغالی عربی از طرف اسرائیل تخلیه نشود جنك دز خاور میانه حتمی خواهد بود .

ملك‌حسین تاکید کرد که اگر اسرائیل مناطق اشغالی واز جمله اورشلیم را تخلیه کندعراب‌بحالت جنك به‌آن پایان میدهند.

دوبچك بریاست پارلمان فدرال چکسلواکی انتخاب شد

پراك - خبرگزاری فرانسه - آسوشیتدپرس- الکساندردوبچك دبیر اول سابق حزب کمونیست چکسلواکی باکثریت ۳۰۶ رای موافق در برابر ۶۸ رای مخالف بریاست مجلس ملی آن کشور برگزیده شد .

دوبچك ضمن نطق مفصلی که پس از انتخابات ریاست مجلس چکسلواکی ایراد کرد گفت : خود او پیشنهاد کرده که تغییراتی در دستگاه رهبری حزب داده‌شود و تاکید کرد که مجلس ملی با همه توانائی از کمیته مرکزی‌حزب کمونیست «هوزاك» دبیر اول حزب پشتیبانی خواهد کرد .

دوبچك گفت ما باید بدقت مراقب عناصرضدشوروی‌و ضدسوسیالیست باشیم و وحدت حزب را دربرابر این عناصر تامین کنیم .

قبل از انتخاب دوبچك در جلسه مشترك پارلمان ، گولوتکا رئیس سابق پارلمان گفته بود ما دردوران پرآشوبی زندگی میکنیم وبسیاری از ما گاهی ناچار شده برخلاف میل خود راه‌حل هائی را انتخاب کند ، که از جنبه های وسیع تر اجتماعی لازم بوده است .

موشك آپولو ۱۰ دچار نقص‌فنی شد

واشنگتن - توماس بین‌رئیس برنامه‌فضائی امریکادر کمیته‌فضائی سنای‌این کشور گفت: بهیچوجه‌تعجب‌نخواهد کرد اگر تا ۱۲ ماه آینده شوروی انسان به کره ماه بفرستد، ولی بسیار متعجب خواهد شد اگر تا ۲۳ماه آینده شوروی انسان بکره ماه بفرستد نخستین فضانورد امریکائی قرار است در ژوئیه (تابستان) امسال به کره ماه فرود آید . وی در کمیته توضیح داد تا از بودجه ۳٫۷ میلیارد دلاری سازمان فضائی امریکا حمایت بعمل آید. وی گفت گمان‌نمیکند شوروی‌ها تا۶-۷ماه آینده‌بتوانند بر کره‌ماه فرودآیند.

در پایگاه فضائی کیپ‌کندی افشا شد که «هزاران لیتر سوخت» از دریچه مرحله اول موشك ساتورن -۵ بیرون‌زده است. و احتمالا مرحله اول آنرا از کار انداخته است . این موشك قرار است در ماه مه آپولو -۱۰ را به دور کره ماه ببرد وراه‌رابرای آپولو-۱۱ که قرار است انسان را در ماه پیاده کند باز نماید .

در ۲۴ ساعت آینده بررسی موشك نشان خواهد داد ، آیا آسیب های وارده به آن جدی است یا نه.

تظاهرات شدید ضد آمریکائی در ژاپن

توکیو - خبرگزاری فرانسه - دیروز تظاهرات عظیمی به‌مناسبت هفدهمین سال‌اشغال‌اکیناوا ازطرف امریکا در توکیوانجام شد .هزاران نفراز جوانان ژاپنی و اعضای سندیکا ها در این تظاهرات ضد امریکائی شرکت‌داشتند.

در جریان‌این‌تظاهرات‌زد وخورد شدیدی بین ماموران پلیس وتظاهر کنندگان روی داد و بیش ازسیصد نفر زخمی شدند . افراد پلیس‌دو هزار وسیصدنفر رابازداشت کردند.

تظاهر کنندگان‌چندین ایستگاه راه‌آهن را اشغال کردند ، درتمام این‌مدت عبوروم‌رور وسایط نقلیه در خیابان های مرکزی‌توکیو قطع شد.

گروه‌فرهنگی‌هدف

برای کلاسهای فشرده کنکور

(پزشکی-فنی-کشاورزی-علوم)

که قریبا شروع میشود ازساعت ۵ تا ۹ بعداز ظهر در دبیرستان شماره ۱ هدف‌ثبت نام مینماید .
خیابان پهلوی جنب کلانتری مرکز تلفن ۶۶۸۲۳

ارتش لبنان قدرت‌را بدست میگیرد؟

بیروت - خبرگزاری فرانسه - شارل حلو رئیس جمهوری لبنان دیشب صبری حماده رئیس مجلس نمایندگان آن کشور را نزد خود پذیرفت و مدت پنج ساعت درباره آخرین تحولات اوضاع کشور و پیدا کردن راه حلی برای بحرانی که بدنبال حوادث‌خونین‌هفته گذشته در لبنان روی داده است با وی به‌گفتگو پرداخت .

در این مذاکرات رشید کرامی نخست‌وزیر مستعفی لبنان‌نیزشرکت داشت .

هنوز از نتیجه این مذاکرات اطلاع رسمی بدست نیامده است ولی گفته میشود احزاب سیاسی لبنان موافقت کرده‌اند که ارتش لبنان کلیه فدائیان فلسطین را که در این کشور بسر می‌برند تحت کنترل قرار دهد . دولت جدید که درروزهای آینده تشکیل میشودباید جزئیات این‌سازش را تعیین کند. از همین منبع کسب اطلاع شده است که رئیس مجلس نمایندگان پارلمان را به تشکیل‌جلسه‌محرمانه برای گفتگو در باره این مسئله دعوت خواهد کرد .

با اینحال هنوزبحران‌سیاسی در لبنان ادامه دارد . رهبران‌احزاب مخالف از جمله «ریمون‌اد» رهبر «بلوك‌ملی» اصرار دارند که به کماندوهای فلسطین نباید اجازه‌داده شود که از خاك‌لبنان علیه‌اسرائیل فعالیت کنند وی پیشنهاد کرده‌است که یك نیروی بین‌المللی درمرزهای لبنان مستقر شود . ریمون تائید کرده است که هیچ رهبر مسلمان حاضر نخواهد شددرشرایط کنونی تشکیل دولت جدید را بعهده‌گیرد. و قبل‌از هرکار باید مسلمانان و مسیحیان درباره یك‌سیاست مشترك با هم توافق نظر حاصل کنند .

وی گفت که قبل از حوادث خونین هفته گذشته بین رشید کرامی و رهبران فدائیان بطور محرمانه مذاکراتی صورت گرفته ولی ازاین مذاکرات‌نتیجه‌ای‌بدست نیامده است .

«ریمون‌اد» پیش‌بینی کرد که اگر سیاستمداران نتوانند درباره مسئله کماندو ها توافق کنند ، ممکن است ارتش قدرت رابدست بگیرد وی گفت من اطمینان دارم که ارتش با حضور یك ارتش‌ثانوی که همان کماندوهاباشنددرسرزمین لبنان موافقت نخواهد کرد . رهبر «بلوك‌ملی» افزود که من شخصا مانعی نمی‌بینم که درشرایط کنونی ارتش قدرت را بدست گیرد .بشرط آنکه پس‌ازبازگشت اوضاع بحال عادی اختیارات خودرا به‌غیرنظامیان واگذار کند و در غیر اینصورت لبنان به سرنوشت سوریه ، عراق، مصر دوچار خواهد شد .

رادیو بغداد امروز بار دیگر سیاست لبنان را نسبت به کماندو های‌عرب فلسطین بشدت‌مورد حمله قرارداد و گفت ارتجاع لبنان بادست خود گور خویش را می‌کند .رادیو بغداد گفت دارو دسته‌ای که در لبنان زمام‌امور را بدست دارند سرانجام نقاب از چهره خود بر-گرفتند وهویت اصلی خودرا فاش ساختند .

● خواهیم جنگید

چریك های سازمان الفتح آماده شده‌اند بانیرو های لبنان بجنگند. رادیوسازمان الفتح اعلام کرد که اگر بار دیگر فرماندهان ارتش لبنان در صددسرکوبی چریك ها بر آیند، این جنك در خواهد گرفت .این رادیو که مرکزش در قاهره‌است گفت همه‌علائم‌نشان میدهد که‌فرماندهان‌خود خواه‌ارتش لبنان میخواهند قدرت را بدست خودگیرندو بر چریك های عرب ضربه بزنند. افرادعادی ارتش لبنان که فرزندان خلق عرب هستند ، فرمانهای این فرماندهان مشترك را اجرا نخواهند کرد . ماخواهان جنك نیستیم ، اما اگرآزادی و انقلاب خود را در محاصره‌و خطر ببینیم برای پیروزی خلق خواهیم جنگید .

دم
گوشه جهان

مسافرت آتاسی

دمشق- امروز در دمشق‌رسما اعلام شد که نورالدین آتاسی رئیس جمهوری سوریه بزودی برای یك دیدار رسمی از اتحاد جماهیر شوروی‌عازم مسکوخواهد شد .

دراین مسافرت وزیر خارجه وچند تن دیگر از اعضای هیئت دولت سوریه‌همراه‌آتاسی‌خواهند بود .

زلزله در کالیفرنیا

لوس‌آنجلس - امروز زمین لرزه شدیدی مناطق جنوبی کالیفرنیا رابشدت تکان داد . زمین لرزه ۱۵ ثانیه طول‌کشید ولی تلفات و خساراتی ببار نیاورد .

دستگیری جاسوس

قاهره- مقامات ضدجاسوسی مصر یك عرب سوریه‌ای را به اتهام جاسوسی به‌نفع‌اسرائیل بازداشت کردند .

جاسوس اسرائیلی که«القدسی» نام دارد از سال ۱۹۶۱ باهمسر مصری و پنج‌فرزندش در مصر بسر می‌برد .

استعفای دوگل جهان عرب را تکان داد

جهان همچنان از استعفای دوگل سخن میگوید :

پاریس - استعفای دوگل همچنان بصورت مهمترین موضوع مورد بحث مطبوعات جهان قرار دارد . کناره‌گیری ژنرال فرانسوی با عکس‌العمل محتاطانه روبرو شد .

از جمله واکنش مطبوعات اروپائی نسبت به استعفای ژنرال دوگل محتاطانه بودفقط آیسکن نخست‌وزیر بلژیك گفت امید است برکناری دوگل‌باعث ورود انگلیس به بازار مشترك شود .

روزنامه‌ها برحسب‌خط‌مشی سیاسی خود از ژنرال ۷۸ساله فرانسوی تعریف یا انتقاد کرده‌اند ،اماهمگی تا حدودی رای آینده نزدیك فرانسه نگرانی نشان داده‌اند .

در خاور میانه که دوگل با روشهای اخیرش گرایش ضد اسرائیلی یافته بود اظهار نظر ها کاملا متناقض بود .

روزنامه ماریو چاپ‌اسرائیل نوشت : قلب اسرائیلی ها در شادی بزرگی انباشته شد ،ولی یك روزنامه لبنانی نوشت : برکناری دوگل در جهان عرب با اندوه‌عمیق احساس میشود.

در انگلیس از اظهار نظر عجولانه درباره دورنمای‌ورود این کشور به‌بازار مشترك خودداری میشود ، وزیر خارجه دانمارك گفت : سیاست آینده فرانسه را تا تعیین حکومت جدید آن‌نمیتوان ارزیابی کرد.

نخست‌وزیر نروژ اظهار امیدواری کرد دولت جدید فرانسه در روش خود نسبت‌به ناتو تجدید نظری بکند .

دوگلاس هیوم نخست وزیر سابق انگلیس‌گفت اولین‌مسئله جانشین ژنرال دوگل نگاهی دیگر به پیمان ناتو است ،زیرا روش ژنرال دوگل‌نسبت به‌ناتو تاحدود زیادی‌شخصی بود واز عدم‌علاقه دوگل به‌تسلط آمریکا در اروپا و روابط خاص‌آمریکا وانگلیس سرچشمه میگرفت شارپ وزیرخارجه‌کانادا اظهار امیدواری کرد که با برکناری دوگل روابط فرانسه و کانادا بهبود یابد . وی‌گفت دوگل گاهگاه تصمیم هائی میگرفت‌که به بهبود روابط فرانسه‌وکانادا کمکی نمیکرد، بلکه برعکس‌بدون هیچگونه لزومی این روابط را مخدوش میساخت . در پارلمان کانادا نخست‌وزیر آن‌کشور به مخالفان پارلمانی گفت : بهیچ وجه پیام تاسف وتسلیتی‌برای ژنرال دوگل نسبت به استعفای او نفرستاده است .

انتظار نمیرود استعفای دوگل تاثیر سریعی‌در سیاست‌فرانسه در مورد ناتوداشته‌باشد محافل مطلع میگویند‌اگرهم اثری‌داشته باشد، این اثر بکندی نمایان خواهد شد . دوگل با حفظ عضویت فرانسه در ناتو ، عملا تمام قوای نظامی فرانسه را از اختیار فرماندهی ناتو خارج کرده بود .

روش آینده فرانسه نسبت به ناتو وابسته به این است‌که چه‌کسی برای ریاست جمهوری فرانسه انتخاب شود .

ژرژ پمپیدوکه یکی از نامزد های این‌مقام است‌روش مثبت‌تری از دوگل نسبت به ناتو ندارد . امایك‌مفسر غربی‌عقیده دارد بااو بهتر میتوان کنار آمد تا با کوودومورویل که از «عناصر سر سخت» است .

محافل مطلع میگویند اگر روش آلن‌پوهر کفیل رئیس - جمهوری تعقیب شود باید امیدوار بود که همکاری‌فرانسه با ناتو بهبود یابد،زیرا پوهر از هواداران وحدت اروپاست. گفته میشود افسران ارتش فرانسه نیز مایلند به مقامات خود در فرماندهی ناتو ، که دوگل از آن بیرونشان آورده بود برگردند .

• مرد بی‌نظیر

مردم مصر روزنامه ها رابه سرعت بی‌سابقه‌ای میخریدندتا ازجریان استعفای دوگل آگاه شوند .

رشید کرامی نخست وزیر مستعفی لبنان ژنرال دوگل را «مردی‌بی‌نظیر» خواند که‌استعفای اودراین مرحله حساس محققا آثاری بر صلح جهان خواهد داشت .

وی گفت دوگل در حل بحران هابی‌نظیر بود . حل مسئله الجزایر توسط او نشان دادکه وی به حقوق ملل در تعیین‌سرنوشت خود معتقد است . روش او دربحران فلسطین نشانه‌اعتقاد اوبه آزادی ملل بود .

اگر ازروی‌مطبوعات قضاوت شود باید گفت استعفای دوگل جهان عرب را از بغداد تا قاهره تکان داده است .

روزنامه الجریده چاپ بیروت آنرا «یك شکست دردناك‌اعراب» نامیددوگل‌بعلت‌حمایت‌ازاعراب‌و منع صدور اسلحه به‌اسرائیل محبوبیتی که برای یك رهبر غربی بی‌نظیر بود در جهان عرب بدست آورده بود . یك مفسر دیگر بیروتی گفت : پس‌ازجنك ۱۹۶۷، استعفای دوگل بزرك‌ترین شکست‌مامحسوب میشود. اعراب با اشتیاق منتظرنددولت فرانسه اعلام کندکه روش‌دوگل رادر مذاکرات چهار دولت بزرك دنبال خواهد کرد .

تحویل میراژ باسرائیل

دولت مصر دیروز دوگل را بعنوان«مردی‌بزرك،نمونه‌درخشان برای همه مردم» توصیف کرد . حسن‌الزیات سخنگوی‌دولت‌مصر طی اعلامیه‌ای گفت : دوگل از مردانی است که‌براساس اصول معتقدات خود زندگی میکنند و استعفای او موقعی رخ داد که فرانسه نقش مهمی در خاورمیانه بازی میکرد وباتفاق شوروی‌مانع آن میشد که آمریکا مذاکرات چهار دولت‌را در مورد خاورمیانه زیر سلطه خود بگیرد .

برخی ازمحافل مصری میترسند

بقیه درصفحه ۵

تلویزیون
بلر
جام جهان نما

ازفردا صبح فقط در
سینما ایفل
هفت مرد دلیر - هفت غول قوی هیکل - هفت قهرمان‌از جان گذشته در شاهکار پرحادثه سال

باشرکت: راجربراون
لیزهاویلند
ارنوکریزا
۷ مرد دلیر
سینما سکوپ
رنگی

ازفردا صبح سینماهای نیاگارا - سهیلا
رادیوسیتی - مولن روژ - ب.ب
اثری‌مهیج‌وگیرا ازمبارزات مردم شمال آفریقا علیه نیروهای استعماری
جرج هیلتون درفیلم رنگی - تکنی اسکوپ
تنها راه پیروزی

باشرکت: توماس مور - مارتا پادوان - آلفونسو روهاس

دکتر اسماعیل فرهنگی
که جهت شرکت در کنفرانس‌های مربوط‌به‌عینك های نامرئی بامریکا مسافرت نموده بود مراجعت اوقات پذیرائی صبح و عصر آدرس- خیابان پهلوی اول‌جامی‌تلفن مطب ۴۵۶۴۷ منزل ۶۱۲۳۱۶
۱-۲ آ-۶۴۹۸

فقط باپرداخت مترمربع ۲ ریال
تابستان امسال ازگزند حشرات موذی درامان باشید

آسا
سازمان سمپاشی منازل
یوسف آباد خیابان محمدرضاشاه شماره ۱/۳۰۵
تلفن: ۶۲۵۹۸۵

از فردا صبح در سینما کاپری
عظیم ترین حماسه تاریخ سینما - فیلمی‌گرانقدر ازعلل سقوط امپراطوری - مقتدر رم - صحنه‌هائی‌که چشم را خیره میکند وشکوه وابهتی‌که هرگز تکرار نخواهد شد . . باشرکت ۹ هنرمند بی نظیر سینما
سوفیالورن . استیفن بوید . الک گینس
جیمزمیسون . عمرشریف . انتونی کوایل
کریستوفرپلامر . مل فرر . جان آیرلند درفیلم
سقوط امپراطوری رم

بکارگردانی: انتونی مان
موزیک از: دیمتری تیومکین
پاناویژن و رنگی
THE FALL OF THE ROMAN EMPIRE
استیفن بوید الک گینس جیمز میسون عمرشریف سوفیالورن انتونی کوایل کریستوفرپلامر مل فرر جان آیرلند

ازفردا صبح درسینماهای متروپل - سانترال
هرچه فیلم حادثه داروسکسی تاکنون‌دیده‌ایدفراموش کنید- این یکی روی‌دست همه آنها زده است !!
تام ادمز . دان آدامز . سیدنی جیمز درفیلم رنگی

WHERE THE BULLETS FLY
جائیکه فشنگ ها پرواز میکنند
پخش از: جید فیلم ایران

چون عده کثیری ازساکنین شمیرانات علاقمند به تماشای فیلم پرحرمت وپرموفقیت
دیار پیامبران
بودند، لذا بار دیگر
از فردا صبح
سینما آستارا (تجریش)
نمایش فیلم «دیار پیامبران» را تجدید مینماید

درجلسه شورایعالی انجمنهای محلی گفته شد:

عمران و آبادی تابه‌جنوب تهران برسد تمام میشود

به‌سیلزده‌ها وعده پرداخت خسارت داده شد ویکی‌با پای‌لنك آمدوگفت‌پای مرا سیل برده !

● نماینده انجمن محلی : در مهرآباد آب نیست !

دیشب درجلسه شورای عالی انجمن های محلی تهران از رفتار غیرانسانی دولت عراق درباره ایرانیان مقیم آن کشور و همچنین زائران انتقاد شد. درموقع قرائت و تصویب صورت‌جلسه برسر منظور کردن کلمه «ماست‌مالی» درصورت جلسه بحثی درگرفت وآقای محمود ژند گفت این‌جمله ماست‌مالی مفهوم وسیعی دارد ودر باره کارهای ماصدق میکند وی از رئیس جلسه پرسید که‌این شورای عالی‌شهر همان شورای خودمان است یاآنکه بستگی باحزاب دارد ؟

ودراین موقع رئیس حرف او راقطع کرد وگفت‌اینجا مرکزبیطرف‌هااست. ولی‌درعین حال آمدن افراد حزبی نیز به‌اینجا مانعی ندارد‌محمود ژند مجددا بپاخاست و گفت‌من با مقداری مطلب گفتنی اینجاآمدم ولی‌شماکاری کردید که آن مطالب یادم رفت (خنده‌اعضاء شورا).

آقای جمالی‌آشتیانی دبیر شورا از اعضای انجمن هادرخواست کرد که مشکلات محلی را به‌شورا نوشته و نمایندگا ن‌خود را در جلسات شورا شرکت دهند یکی ا زاعضا گفت این میشود کاغذبازی !

● خلاصی

دراین موقع به‌آقای معتمدالسادات نماینده انجمن امامزاده حسن اجازه صحبت داده شد و او گفت :ما از مشکل آب‌وبرق خلاص نخواهیم شد در محله ما از مالك خانه‌ای بمساحت چهل‌متر مربع هزارودویست‌و نه‌تومان پول آب مطالبه میکنند و این بانصف قیمت زمین برابر است و آن مشکل حل نشدنی است .

ناطق گفت پس از جریان سیل در امامزاده حسن سازمانهای مسئول حرف توی دهان مردم انداختند و گفتند که خسارت‌میدهیم و مردم نیز آمدند و صورت جلسه کردند دراین میان هردو طرف ریش رئیس انجمن‌را گرفتند و گفتندهرچه‌او بگوید قبول است ولی از مردم یکی آمد و گفت من یك کیسه‌سنجد داشتم طعمه‌سیل شد و بقیه نیز صورت های بی‌سرو تهی دادند و یکی دیگر با یك پاو دو عصا آمد و گفت پای من درسیل اینطور شده !

موسسات هم که‌اول با هزار وعده و وعید آمده بودند فورا جازدند در این میان من که رئیس انجمن‌هستم خراب شدم و میخواهم بگویم که ازاین پس محض رضای خدا اگر کاری هم میخواهند بکنند انجمن را وسیله قرار ندهند !

● ٤٣٢ نامه نوشتیم

آقای‌ذوالقدرنماینده مهرآباد گفت عمران و آبادی تهران‌از شمال‌شروع میشو دتا به جنوب برسد تمام میشود ما در آسیاب مهرآباد چهارصدو سی و دونامه به مقامات نوشتیم ولی جواب یکی‌را هم ندادند آنهاهمه‌اش وعده میدهند میگویند درسال جاری و من خواهش دارم این سال جاری را بمانشان دهید که چه معجونی است !

ناطق گفت در مهرآباد آن‌منطقه که جمعیت دارد از محدوده خارج است و آن قسمت که ساخته نشده جزو محدوده قرار داده شده و ماازاین کارها سر در نمی‌آوریم در مهرآباد آب نیست و ماو کلاغها از یك نهر آب میخوریم و جالب آن است که‌در آنجا سیب‌زمینی کاشته‌اند وبخاطر این کشت و کار از محل‌ما آب میگذرد و ما از آن آب استفاده میکنیم (سجادی همین است که مانند سیب زمینی شده‌اید !)

*** وغیره**

سپس آقای خاقانی نماینده‌انجمن محلی خیابان آریانا صحبت کرد و در مورد نحوه ساختمان نهرفیروزآباد مطالبی گفت .ناطق اظهار داشت‌که در آنموقع مردم گفتند این نهر را عریض‌تر بسازید و کسی توجه‌نکرد آقای مظاهری فریاد زد من در این مورداعلام جرم کرده‌ام ودراین موقع ناطق افزود که اگر آن کلمه و «غیره» که در لیست اسامی مسیل‌خواران آورده شده برای شهردار آشنا نیست . ما آنها را میشناسیم و یکی از آنها مالك مسیل خواری است که در این منطقه هزاران متر اراضی سیل را خورده است و سپس شورا وارد دستورشد و آقایان شارق در مورد اقدامات غیر انسانی عراق نسبت‌به‌ایرانیان ، عربشاهی درزمینه گوشت ، مشیری و حسین میری در باره عراق و امنیت ایران و نصراله حکیمی پیرامون‌مذاکرات نخست‌وزیر ومعتمدان محلات‌سخن گفتند وجلسه پایان یافت .

جهانگرد ایرانی

امروز سفر پر ماجرای خود را آغاز کرد

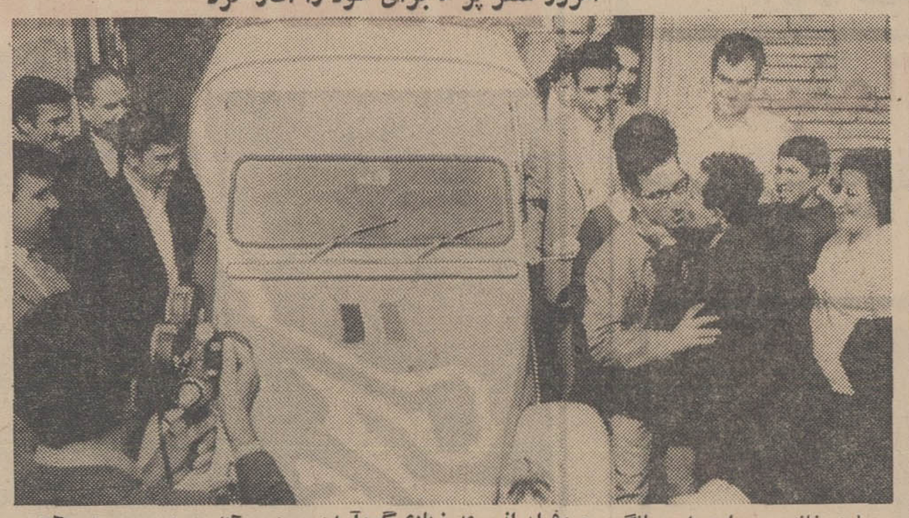

جلوی خانه عیسی امیدوار جهانگرد معروف‌ایرانی عده‌زیادی گردآمده بودند ، آنان اورا میبوسیدند وآرزوی موفقیت رادر این سفر خطرناکمی کردند .

عیسی امیدوار جهانگرد معروف ایرانی ساعت ۹صبح امروز در حالیکه صدها نفر برای مشایعت ایشان دور هم گردآمده بودند سفر پرماجرای خودرا آغازکرد .

عیسی امیدوار دراین سفر خطرناك، تنهاست واز راه هندوستان رهسپار آفریقا میشود تاقاره سیاه رازیرپا گذارد .

عیسی امیدوار در پاسخ خبرنگارما که پرسیده بود مخارج سفر خود راچگونه تامین میکنید جوابداد که مخارج این‌سفر طولانی‌و مشقت‌بار بمانند سال ۱۳۳۳ تا۱۳۴۳ که باتفاق برادرم عبدالله امیدوار بمدت ده سال بطول انجامیده بود .از راه فروش مقالات به مجلات بزرك جهان تامین میشود .

در ایران خاطرات عیسی امیدوار بطور اختصاصی در اطلاعات هفتگی منتشر خواهدشد .

خبرنگار ماازاو سئوال کرد که‌این سفرچه مدت طول خواهد کشید . عیسی امیدوار نگاهی باو کرد وگفت: این دیگر باخداست ...

هنرپیشه فیلمهای فارسی به‌۱۵ سال حبس محکوم‌شد

دنباله حوادث

شهاپ

محمد رضا گنجعلی معروف به «شهاب» هنرپیشه فیلمهای‌فارسی‌و مربی کشتی «جودو» قاتل فرامرز بخشی دانشجوی سال چهارم رشته برق هنرستان صنعتی تهران بعد از ظهر دیروز در شعبه سوم دادگاه جنائی مرکز به پانزده سال‌حبس با اعمال شاقه و پرداخت مبلغ ششصد هزار ریال ضرر و زیان محکوم شد .

محتویات کیفر خواست حاکی است که «شهاب» در ساعت‌یازده شب یازدهم اسفند ماه سال ٤٦ در خیابان نواب بایك ضربه «پیچ گوشتی» فرامرز رابسختی مصروب ساخته‌و فرامرزروزبعد دربیمارستان درگذشته است .

● جریان حادثه

شهاب در شب حادثه باتفاق دوستش در خیابان شاه قصدسوار کردن‌زن ولگردی‌را بداخل‌اتومبیل خود داشته که ماشین دیگری‌سر میرسد و مزاحم آنها میگردد . «شهاب» که سخت عصبانی‌میشود، اتومبیل مزاحم را تعقیب مینماید و در خیابان نواب از ماشین خارج میشود و کت خود را از تنش درآورده‌و با «پیچ گوشتی» فرامرز را سخت مضروب می‌نمایدو در حالیکه کتش را جا میگذارد ،فرار میکند .

دوست فرامرز بلافاصله شماره اتومبیل «شهاب» را یادداشت‌نموده وفرامرز را به بیمارستان سینامی‌برد ولی فرامرز صبح روز بعد در بیمارستان فوت میکند .

«شهاب» که پس از فرارمتوجه میشود کت خود را جا گذاشته و ممکن است فرامرز فوت نموده باشد واو «گیر» بیفتد،به‌بیمارستان سینا میرود و موقعیکه مشغول سئوال کردن از حال فرامرز بوده با مامورین کلانتری که او را شناخته بودند ، روبرو و بلافاصله دستگیر میگردد .

بازپرس شعبه ۱۵ دادسرای تهران با جمع آوری دلایل و رسیدگی به پرونده قتل فرامرز ، شهاب را متهم به قتل‌شناخت. دادستان برای وی تقاضای اعدام نمود و پرونده به شعبه سوم‌دادگاه جنائی مرکز فرستاده شد .

دادگاه ساعت دو بعد از ظهر دیروز محمد رضا گنجعلی را به پانزده سال حبس با اعمال شاقه و پرداخت ششصد هزار ریال ضررو زیان به خانواده مقتول محکوم ساخت .

مقتول هنگام تحصیل در هنرستان صنعتی تهران‌مشغول تکمیل‌اختراع «یك‌نوع» رادیوگرام بوده و در قسمت «مونتاژ» یخچال یکی از کارخانجات صنعتی تهران هم کار میکرد و قاتل نیز هنرپیشه فیلم های فارسی بوده ، و در چند فیلم فارسی نقشهائی بعهده‌داشته ومربی کشتی «جودو» هم بود.

هنگامیکه رای‌دادگاه به‌«شهاب» اعلام شد وی از رای صادره‌فرجام خواست .

شوهری زنش را گاز گرفت !

زن جوانی بنام میمنت علی اکبری‌درحالیکه به شدت‌ناله وفریاد می کرد و پارچه ای بدور یك دست خود پیچیده بودبه بیمارستان رضا پهلوی شمیران مراجعه کرد .پزشك بیمارستان ،مشاهده نمود که قسمتی از گوشت‌دست میمنت کنده شده است‌پزشك کشیك ابتدا تصور کرد که این امر ناشی از حمله سك بوده و میخواست که بیماررا به‌بنگاه پاستور بفرستد ولی میمنت اظهارداشت که شوهرش اورا گاز گرفته است !

خبرنگار ما در شمیران گزارش‌داد : این زن پس از پانسمان اظهارداشت : چندی است‌که شوهرم با زنی‌ارتباط دارد و من امروز به تعقیب او پرداختم و چون شوهرم‌ازاین جریان مطلع شد،باخوشرونی بطرفم آمد و مرا به منزل بردودر منزل ناگهان چنان گازی از دست من گرفت‌که نیمی از گوشت‌دستم راکند ! این زن بقصد شکایت از شوهر خویش رهسپار کلانتری شمیران شد .

خانواده‌های : کمالی ، شیخ‌الاسلامی ، حاج‌منیری، صدقیانی ، مهندسی ، نور ، مصلحی ، عمادی‌ولطیفی بانهایت تاسف وتاثر باطلاع دوستان وخویشاوندان میرسانند که : شادروان غلامعلی کمالی فرزندمرحوم میرزا حسین‌خان کمالی فراهانی وداماد مرحوم حاج لطف‌اله شیخ‌الاسلام اراکی در بعدازظهر دوشنبه‌هشتم اردیبهشت ماه ٤٨ بعلت عارضه ناگهانی سکته قلبی دارفانی راوداع گفتند .

مجلس ختم مردانه آن مرحوم از ساعت ٤تا٦ بعدازظهر پنجشنبه ۱۲ اردیبهشت در مسجد حضرت محمدواقع در چهارصددستگاه ژاله و مجلس ختم‌زنانه در همان ساعت در چهارصددستگاه منزل شماره۳۰۲ برگزار میگردد . ۱ـ۲ آـ٤٥٧٩

بعموم بازماندگان آن مرحوم مصیبت وارده را تسلیت میگوئیم .

تسلیت

جناب آقای دکتر جواد جناب آقای دکتر مصطفی‌هیئت
در مصیبت وارده باغم شما شریکیم .
دکتر جواد بهشتی ـ دکتر دفاعی
آـ٤٥٥٩

سرکار ستوان یکم حسین رجالی
بانهایت تاسف مصیبت وارده را از طرف خودو همکاران تسلیت عرض مینماید .
آـ٤٤٤٩ سرهنگ ۳ محمدسجادی

اتحادیه زنان حقوقدان ایران
درنهایت تاسف مصیبت وارده را به‌همکارعزیز سرکار خانم نوریزاده تسلیت عرض مینماید .
آـ٦٧٩٤

ابراز احساسات طبقات مختلف مردم

پیشگاه مبارك شاهنشاه آریامهر رهبر خردمند ایران

جان‌نثاران ، کارگران شاهدوست ووطن‌پرست شرکت‌سهامی ایران‌چاپ «چاپخانه اطلاعات» اقدام دولت رادرمورد لغو قرارداد تحمیل استعماری ۱۳۱٦ ایران وعراق دربارهٔ اروندرودمی‌ستائیم وآماده‌ایم درصورت فرمان ملوکانه آبهای اروندرود عزیز را با خون‌خود رنگین نمائیم .

کارگران شرکت سهامی‌ایران‌چاپ«چاپخانه‌اطلاعات»

پیشگاه مبارك شاهنشاه آریامهر

ابطال‌هرگونه قرارداد استعماری واجرای منویات رهبرخردمند آرزوی ملت ایران است .

معلمان دبستان فروردین ناحیه دهم تهران
آـ٤٤٤٣

پیشگاه مبارك شاهنشاه آریامهر

مفتخرا کارکنان اداری و آموزش دبیرستان‌های شماره ۱و۲ همایون تابعه اداره آموزش و پرورش ناحیه ۲و۳ تهران الغاء قرارداد استعماری ۱۳۱٦ ایران و عراق رابه‌پیشگاه پدر تاجدار خود تبریك عرض مینمایند .

افتخارالملوك همایون ـ مهری بایگان
آـ٤٤١٣

پیشگاه مبارك اعلیحضرت همایون شاهنشاه آریامهر

جان‌نثاران کارکنان کارخانه قند بردسیر کرمان ضمن سپاسگزاری اقدامات وطن پرستانه دولت در لغو قرارداد ۱۳۱٦ بدین وسیله اعلام میدارد که آماده هرگونه جانبازی در راه میهن عزیز خویش میباشند و برای به ثمر رساندن منویات عالیه شاهنشاه محبوب و اثبات حقوق حقه ملت ایران در مورد (اروندرود) از هیچگونه فداکاری دریغ ندارند .

از طرف کارکنان کارخانه‌قند بردسیر کرمان ـ عبدالله ابراهیمی
آـ٦٧٤٤

پیشگاه مبارك شاهنشاه آریامهر

جان‌نثاران کارمندان اداره آموزش و پرورش شهرستان رفسنجان هم‌صدا با قاطبه ملت ایران آمادگی خود را بمنظور جانبازی و فداکاری درراه آرمان های مقدس شاهنشاه آریامهر اعلام و بابصیری منتظر فرمان همایونی میباشیم .

از طرف کارکنان اداره آموزش و پرورش رفسنجان ـ رضوانی
آـ٦٧٤٦

پیشگاه مبارك شاهنشاه آریامهر

جان‌نثاران کارکنان ادارات کشاورزی ، دامپزشکی ، دفع آفات و سپاهی ترویج و آبادانی ایستگاه کشاورزی ساوه اقدامات مجدانه شاهنشاه خردمند را درمورد استیفای حقوق حقه ایران در اروندرود از جان‌ودل تائید و بفرمان رهبر عالیقدر خود برای هرگونه جانبازی درراه میهن عزیز آماده میباشیم .

از طرف کارکنان ادارات کشاورزی و دامپزشکی و دفع‌آفات ـ پرویز زارع
آـ٦٧٥٠

پیشگاه مبارك شاهنشاه آریامهر

اعضای گروه فرهنگی آذر رفسنجان همگام با همه افراد ملت شریف ایران برای جانبازی درراه اجرای نیات مقدس شاهانه و احقاق حقوق ملت ایران در اروندرود آمادگی کامل خود را اعلام میدارند .

از طرف اعضای گروه فرهنگی آذر رفسنجان ـ رسول فدائی
آـ٦٧٥٤

پیشگاه مبارك شاهنشاه آریامهر رهبر عالیقدر ایران

کارکنان دبستان فرصت (ناحیه یك) آمادگی خود را در راه دفاع از میهن عزیز و احقاق حق مسلم ایران درمورد اروندرود اعلام میدارند .

رئیس دبستان فرصت ـ قمرتاج سالك
آـ٤٤٧٣

پیشگاه مبارك شاهنشاه آریامهر

جانبازان کارمندان و معلمان دبستان مروارید ناحیه ۳ تهران ضمن ستایش از اقدام دولت در کان‌لم‌یکن شمردن قرارداد ۱۳۱٦ ایران و عراق بدین وسیله آمادگی جانبازی خود را در راه بثمر رساندن نیات مبارك شاهنشاه نسبت به احقاق حق ملت ایران درمورد اروندرود اعلام میدارد .

از طرف کارکنان دبستان مروارید ـ زهرا آشتیانی
آـ٤٤٨٥

جان‌نثاران آموزگاران و کارکنان دبستان ایران امروز تابع ناحیه هشت تهران بدین وسیله آمادگی خود را برای جانبازی درراه اجرای نیات رهبر و پیشوای ملت ایران شاهنشاه آریامهر و احقاق حق ایران در اروندرود اعلام میداریم .

رئیس دبستان ایران‌امروز ـ محمد الویری
آـ٦٧٩٦

پیشگاه مبارك شاهنشاه آریامهر

کارکنان و آموزگاران دبستان سیروس‌ناحیه ٤تهران افتخار دارند که آمادگی خود را درراه بثمر رسانیدن نیات مبارك شاهنشاه آریامهر نسبت باحقاق‌حق ایران‌دراروندرود اعلام‌دارند.

رئیس دبستان سیروس ـ عشرت گودرزی
آـ٤٥٠٣

آموزگاران دبستان عطارد ناحیه یك تهران

سپاس خود را درمورد الغاء قرارداد تحمیلی مرزی ایران و عراق تقدیم و جانفشانی خود را در این راه اعلام میدارند .

از طرف کارکنان ـ رئیس دبستان ـ اقبال لبیب
آـ٤٤٩٥

پیشگاه مبارك شاهنشاه آریامهر

کارکنان دبستان مفید شماره یك بخش دهم تهران ضمن پشتیبانی از نیات رهبر خردمند و تائید اقدامات دولت و ارتش شاهنشاهی درمورد احقاق حق مسلم ایران در اروندرود آمادگی خود را جهت هرگونه جانبازی درراه حفظ و حراست ایران عزیز اعلام میداریم .

رئیس دبستان مفید شماره یك ـ جمشیدنژاد
آـ٤٥١٥

پیشگاه مبارك اعلیحضرت شاهنشاه آریامهر

جان‌نثاران کارکنان دبستان دولتی صوراسرافیل ناحیه ٤ تهران آمادگی خودرا درراه تحقق‌هدفهای شهریاری اعلام و به هیچ کشوری اجازه تجاوز دراروندرود رانخواهیم داد .

معلمان وکارکنان دبستان دولتی صوراسرافیل
آـ٤٥٢١

پیشگاه مبارك شاهنشاه آریامهر

کارکنان دبستان وکودکستان مهرشاه آمادگی خودرا در به ثبوت‌رسانیدن حقوق مسلم میهن عزیز در مورد اروندرود اعلام میدارند .

مدیر سازمان مهرشاه ـ عاطفه ـ فرهید
آـ٤٥٠٩

پیشگاه مبارك شاهنشاه آریامهر

دبیران و کارکنان دبیرستان روشن‌گهر ناحیه ٤ تهران‌ضمن ستایش فراوان درمورد الغاء قرارداد استعماری ۱۳۱٦ ایران و عراق آمادگی و فداکاری خودرادراجرای نیات مبارك شاهنشاه آریامهر نسبت به احقاق حق ملت ایران اعلام میدارند .

محمد عزیزی ، عطاءالله روشن، محمود رحمتی ، محمدمعینی، صدرالله ابراهیمی، پرویز دباغی، حمیدمیرازجانی، مهدی‌نگران
آـ٤٤٨١

پیشگاه مبارك شاهنشاه آریامهر

جان‌نثاران کارمندان ، دبیران ، آموزگاران دبستان‌بهشتی شماره ۱ ضمن ستایش از اقدام دولت در کان‌لم‌یکن نمودن قرارداد ۱۳۱٦ ایران و عراق آمادگی و جانبازی خود را درراه بثمر رساندن نیات مبارك شاهنشاه آریامهر نسبت باحقاق حق ملت ایران درمورد اروندرود اعلام میدارد .

دبستان بهشتی شماره ۱ ناحیه ۵ ـ میرسیا تهرانی
آـ٤٤٨٣

پیشگاه مبارك شاهنشاه آریامهر

جان‌نثاران دبیران و کارمندان دبیرستان ایران باستان آمادگی خود را در اجرای آرمان مقدس آن شهریار خردمند نسبت باحقاق حقوق ملت ایران در اروندرود اعلام میدارند .

رئیس دبیرستان ایران باستان ـ جهانانی
آـ٤٤٩١

پیشگاه مبارك شاهنشاه آریامهر

جان‌نثاران کارکنان وآموزگاران دبستان همایون‌تاج اقدام دولت رادر مردودشناختن عهدنامه ۱۳۱٦ ایران و عراق ، ستایش نموده آمادگی وپشتیبانی خودرادرراه به‌ثمررساندن نیات‌شاهنشاه آریامهر واحقاق حقوق حقه ایران‌اعلام میدارند .

مهرانگیز کوهی ، فاطمه ، نیاپور ، صدیقه کربلائی جعفر، حکمت‌حسن‌بیك فره‌باغی ، اخترامینی ، طوسی جهانبانی
آـ٤٤٠٩

پیشگاه مبارك شاهنشاه آریامهر

جان‌نثاران دبیران دبیرستان ملی کامل ناحیه ٦ تهران ضمن ستایش از اقدامات دولت در حفظ و حراست سرحدات ایران از هیچگونه جانبازی دریغ نخواهند کرد .

رئیس دبیرستان ملی کامل ـ حسن کوچکی
آـ٤٤١١

پیشگاه مبارك همایون شاهنشاه آریامهر

جان‌نثاران مکانیسین‌ها و موتوریست‌های دیزل الکتریك‌راه‌آهن ضمن ابراز خوشوقتی از الغای قرارداد ۱۳۱٦ مراتب جان‌بازی وفداکاری خودرا در مقابل هرگونه تخطی و تجاوز به‌حقوق ملت ایران ابراز واعلام میدارند .

اعضای سندیکای مکانیسین و موتوریست های دیزل‌الکتریك راه‌آهن دولتی ایران
آـ٤٤٢٣

پیشگاه مبارك شاهنشاه آریامهر

کارکنان موسسات فرهنگی احمدیه و معصومیه ضمن قدردانی از اقدام دولت راجع به کان‌لم‌یکن‌نمودن قرارداد ۱۳۱٦ ایران و عراق درباره اروندرود آمادگی خودرا برای جانبازی در این راه اعلام میدارند .

بانی و موسس مدارس احمدیه و معصومیه بخش ۸ تهران وجیه‌اللهی
آـ٤٤٢١

پیشگاه مبارك شاهنشاه آریامهر

کارکنان و آموزگاران دبستان جعفری اسلامی ناحیه ۸تهران از الغاء قرارداد تحمیلی ۱۳۱٦ پشتیبانی کرده و آمادگی خودرا برای جانبازی دراین امربه‌پیشگاه مبارك شاهنشاه آریامهراعلام میدارند .

دبستان جعفری اسلامی ـ ناحیه ۸ تهران
آـ٤٤٣٩

پیشگاه مبارك شاهنشاه آریامهر

جان‌نثاران آموزگاران و کارمندان دبستان راه‌دانش ناحیه۲ ازاقدام دولت در مورد کان‌لم‌یکن‌اعلام کردن عهدنامه سال ۱۳۱٦ ایران و عراق که‌از تحمیلات استعمار بوده ستایش و پشتیبانی نموده آمادگی جانفشانی خودرا درراه نیات شاهنشاه در مورد احقاق‌حق‌ایران نسبت به‌اروندرود اعلام میداریم .

مدیر دبستان راه‌دانش ـ توراندخت بشارت
آـ٤٤٢٩

پیشگاه مبارك شاهنشاه آریامهر

جان‌نثاران کارکنان و دبیران دبیرستان میترا ناحیه ۲ازاقدام دولت در مورد کان‌لم‌یکن‌اعلام کردن عهدنامه‌سال۱۳۱٦ ایران‌و عراق که از تحمیلات استعمار بوده ستایش وپشتیبانی نموده ، آمادگی و جانفشانی خودرا در راه نیات شاهنشاه در مورداحقاق حق‌ایران نسبت باروندرود اعلام میداریم .

کارمندان و دبیران دبیرستان میترا ناحیه ۲ ، طوبی مینو ، پارتمیس‌اسکوئی ، رخشا ، فرید ، صدیقی ، فهرمانی ، خویچهر مجتهدی ، هنرخواه ، صوفی ، محلوجیان ، نیازمند
آـ٤٤١٥

پیشگاه مبارك شاهنشاه آریامهر ارواحنافداه

جان‌نثارسرگرد اسمعیل رحیمی مدیر عامل شرکت تعاونی میادین‌تهران مفتخر است ضمن عرض تبریك و تهنیت مراتب شادمانی و سرور عموم اعضاء شرکت را از لغو قرارداد تحمیلی ۱۳۱٦ بعرض مبارك ملوکانه رسانیده وبرای‌بقای‌عظمت شاهنشاهی وباهتزاز درآوردن پرچم پرافتخار ایران‌درآبهای اروندرود یکدل ویك‌زبان آماده هرگونه جانبازی بوده و گوش بفرمان پدر تاجدار هستند .

جان‌نثار ـ سرگرد اسمعیل رحیمی
آـ٦٧٦٤

پیشگاه مبارك شاهنشاه آریامهر

ضمن ستایش از اقدام دولت‌در کان‌لم‌یکن‌نمودن قرارداد۱۳۱٦ ایران و عراق آمادگی و جانبازی خودرا در بثمررساندن آرمانهای مقدس پدرتاجدار نسبت به‌احقاق‌حق ملت ایران‌درمورداروندرود اعلام میدارد .

ازطرف کارکنان دبیرستان فرساد ناحیه ۸ تهران ـ قاسم‌متذکر
آـ٤٤٤١

پیشگاه مبارك شاهنشاه آریامهر

آموزگاران و کارمندان دبستان دولتی دخترانه اورانوس‌تابع اداره آموزش و پرورش ناحیه یك‌ضمن ستایش از اقدام دولت در مورد لغوقرارداد ۱۳۱٦ ایران و عراق بدین‌وسیله آمادگی و جانبازی خودرا درراه بثمررسانیدن نیات مبارك شاهنشاه آریامهر رهبر عالیقدر نسبت باحقاق حق ملت ایران در مورد اروندرواعلام میدارند .

کارکنان دبستان دولتی دخترانه اورانوس ناحیه یك‌تهران
آـ٤٤٦٧

اعتراض مراجع تقلید نجف بدولت عراق

اخراج ایرانیان مقیم عراق ادامه دارد مراجع روحانی و علمای شیعه عراق اقدامات شدیدی بعنوان اعتراض به اقدام ماموران عراقی شروع کرده‌اند خبرنگار اطلاعات در مرز خسروی گزارش میدهد :

از شب پیش زن و فرزندان زائران و ایرانیان مقیم عراق که فبلا شوهران و نان‌آوران آنها بازداشت و بمرز خسروی انتقال یافته بودند ، بدنبال شوهران و پدران خود بمرز ایران آمدند .

یکی از این زنها که مدت چهار روز را درزندان زنان عراق بسر برده و شب گذشته وارد خسروی شده و از آنجا به‌قصر شیرین آمده است بخبرنگار ما گفت :

تاروز قبل از عزیمت من بایران ماموربن عراقی به زائران و ایرانیان مقیم آن کشور نهایت درجه ازار میدادند ولی براثر اعتراض‌عده‌ای از علما و تماس سفیر کبیر ایران با وزارت خارجه عراق تا حدی‌ازشدت ازار ماموربن عراقی کاسته شد ، زیرا علماء و مراجع مقیم نجف و کاظمین دولت عراق را متوجه عواقب وخیم اینگونه حرکات غیر انسانی کرده بودند .

● اقدام سفارت

با اقداماتیکه از طرف سفارت شاهنشاهی ایران در بغداد بعمل آمد زن و فرزندان زائران و ایرانیان مقیم عراق که از مرز مهران وارد ایران شده‌اند گروهی ایرانی مقیم عراق هم از طریق «دهلران» راه‌ایران رادرپیش گرفته بودند که ازطرف فرمانداری کل ایلام به شهرستان ایلام‌انتقال یافتند .

● شاهد شکنجه ایرانیان

آقای علی‌اصغر بیداریان یکی از زوار ایرانی که شب گذشته ازعراق به سنندج باز گشته‌است در مورد خشونت های ناروای ماموران عراقی با ایرانیان مقیم آن کشور بخبرنگار ما در سنندج گفت :

من‌ظرف چندروز گذشته‌بارها شاهد شکنجه ایرانیان‌توسط ماموربن‌عراقی بودم و بچشم خود میدیدم که‌چگونه عده‌ای از ایرانیان را ساعتها زیر آفتاب سوزان نگه میداشتند و آنان را زجر و عذاب میدادند .

ماموران عراقی اغلب مردان‌ایرانی را که دارای زن و فرزند بودند شبانه از خانه هایشان بیرون می‌کشیدند و بطرز وحشیانه‌ای آنانرا با خود به شکنجه گاهها میبردند .

آقای بیداریان سپس افزود : هتل محل اقامت من‌نزدیک صحن حضرت موسی‌بن جعفر «ع» بود وخوشبختانه ماموربن عراقی از وجود من در این هتل که بنام «جمال» نامیده میشد بی‌اطلاع بودند . یکروزاز پشت‌شیشه های اطاقم که مشرف‌به خیابان بود مشاهده نمودم که‌یك دستگاه‌اتومبیل سواری پونتیاك که زن و مردی ایرانی داخل آن بودند درجلو هتل توقف کرد و زن ازآن پیاده شد ناگهان سه نفر عراقی بداخل اتومبیل پریدند و آنرا بحرکت‌درآورند ماشین تافاصله دوری بدون تعادل حرکت میکرد و معلوم بود که راننده آن‌بامتجاوزین گلاویز شده‌است بالاخره سه نفر عراقی ماشین وراننده آنرادربودند و معلوم نشد به سر مرد بیچاره چه آوردند .

یکروز دیگر در مدخل صحن حرم مطهرحضرت امام موسی‌بن جعفر(ع) شاهد بودم که یکی ازخادمین باضربه چماق چنان ضربه‌ای به قفسه سینه یکدختر ایرانی واردساخت که دختر زائر بحال اغماء افتاد . وقتی من و خانمم برای دفاع از دختر بیك‌مامور عراقی شکایت کردیم شرطه‌عراقی بما اعتنائی نکرد ومشغول صحبت با دوستش شد .

● تشنه و گرسنه

آقای سید باقر معصومی یکی دیگر از زوار ایرانی‌که به‌سنندج آمده‌بود در دنباله سخنان آقای بیداریان افزود :

من و خانواده‌ام نیز مدت دوروز تشنه و گرسنه خود را در اطاقی مخفی کرده‌بودیم و جرات ظاهرشدن در خیابانها راندا‌شتیم .

آقای بیداریان‌سپس‌گفت : من‌جزء عده معدودی هستم که توانستم با اتومبیل خود ازمرز خارج شوم.

● اعتراض بمقامات‌عراقی

دیروز نیز عده‌ای از علماء نجف وکاظمین شدیدانسبت باقدامات‌دولت عراق علیه ایرانیان مقیم آنکشور اعتراض کردند و از مقامات عراقی رسما خواستند که هرچه زودتر به اعمال ناروای‌خودخاتمه‌دهند . ضمنا رفتار ماموربن عراقی‌با اعتراض‌شدید سفارت شاهنشاهی دربغداد و مرزبان قصر شیرین روبرو شد وبدنبال این اعتراضات مقامات عراقی حاضر شدند زنان و کودکان ایرانی مقیم عراق را به ایران باز گردانند .

● یکهزار نفر

هم‌اکنون تعداد زائران وایرانیان مقیم عراق که از شهر های مختلف عراق به خسروی وارد شده‌اند به یك هزار نفر می رسد وبااقدامات استانداری کرمانشاهان و جمعیت شیر و خورشید استان تعدادی از زوار با اتوبوس بشهرهای خود مراجعت کردند .

*** ضبط اموال تجار**

تعداد زیادی از ایرانیان مقیم عراق که اخیرا وارد خسروی‌شده‌اند ازسالها پیش در عراق اقامت گزیده و بکار تجارت اشتغال داشتند ولی با اقدامات دولت عراق کلیه اموال و دارائی آنان ضبط شد و بدون اینکه دیناری پول‌بهمراه داشته‌باشند تحویل ایران گردیدند . یکی ازتجار که هم اکنون با کمك جمعیت شیر و خورشید سرخ کرمانشاه در خسروی نگهداری میشود اظهار داشت : من در شهر بغداد‌دارای چند ساختمان ومغازه بودم و درآمد روزانه من بیش از چندهزار تومان بود. ولی ماموربن عراقی کلیه دارائی مرا ضبط کرده و حتی «کرایه‌ماشین» هم بمن ندادندو همانطور که می‌بینید بااین وضع رقت‌بار بایران برگشته‌ام .وی افزود: ماموربن‌عراقی بزور مرا از حجره‌ام بیرون کشیدند و بدون هیچگونه دلیلی مرا بازداشت و سپس اخراج نمودند آنها حتی بمن اجازه‌ندادند که باخانواده‌ام خداحافظی کنم .

ماموربن عراقی مرا بسختی شکنجه‌ـ دادند و مهمترین موضوعی که باعث ناراحتی من شده بی‌خبری از همسر و فرزندانم است من از آنها هیچ اطلاعی‌ندارم و نمیدانم چه بسرشان آمده است . کلیه کسانیکه ظرف‌روز گذشته واردخسروی‌شده‌اند ازرفتار اهانت‌آمیز مقامات عراقی شکایت دارند .

یکی از زائران که امروز وارد خسروی شده است اظهارداشت :

هنگامیکه شرطه های عراقی مرا بزندان میبردند از آنها علت اینکار را پرسیدم ولی ماموربن عراقی مرا مضروب کردند .

چندتن از مسافرانیکه‌امروزوارد مرز خسروی شدند اظهار داشتند:

از روز قبل ماموربن دولت عراق به‌منازل و محل کسب ایرانیان مراجعه می کردند و پس‌از تصرف اموال آنان‌دستوراخراجشان‌راصادر می‌نمودند .این مسافران اضافه کردند که اگر کسی در مقابل ماموربن عراقی مقاومتی‌ازخودنشان داده ویا اعتراضی می نمودبلافاصله شرطه های عراقی شخص‌معترض‌را بازداشت وروانه زندان می‌ساختند.

یکی ازمسافرین بنام حسن احمدی که‌سالها در عراق به تجارت‌اشتغال داشته است گفت :بدنبال اعتراض علماء و روحانیون در مورد آزار شکنجه ایرانیان مقیم‌عراق‌ماموربن عراقی از شدت شکنجه کاستند و فقط به‌بازداشت ایرانیان اکتفا می‌نمودند . یکی دیگر از مسافرین بنام احمد طاهری به خبرنگار مادر قصر شیرین گفت :

باروشی که دولت عراق در مورد اخراج ایرانیان مقیم ان کشورد پیش گرفته احتمال میرودتاچندروز دیگر عده زیادتری از ایرانیان‌مقیم آن کشور به مرز خسروی وارد شوند .

بعلت گرمای هوا درمرزخسروی وازدیاد مسافران در سالن گمرك از طرف استانداری کرمانشاه و جمعیت شیروخورشیدسرخ‌وهمچنین مقامات مسئول تسهیلاتی‌برای رفاه حال زوار ومسافرین فراهم شده‌است.

کشتی «دمرا» حرکت کرد

عصر دیروز یك کشتی پاکستانی بنام «هانس» که چند روز قبل‌وارد خرمشهر شده بود پس از تخلیه‌و بارگیری رهسپار آبادان گردیدتا از آنجا عازم خلیج‌فارس شود . یك کشتی انگلیسی نیز بنام«الیزا» بعداز ظهر دیروز جهت تخلیه کالای خود بخرمشهر وارد شد .

خبرنگار مادرخرمشهر گزارش داد : ساعت ۹ صبح امروز کشتی انگلیسی «دمرا» با۶۸ مسافرایرانی و خارجی و مقدار زیادی کالای بازرگانی از خرمشهر عازم خلیج‌ـ فارس و بندر بمبئی شد. این کشتی هفته‌ای یکبار بین بنادر خرمشهر

دکتر امانپور سرفرمانده راهنمایان ایرانی در « اروندرود »

وبمبئی رفت‌و آمد میکند و امور پستی را نیز انجام میدهد .

*** افتتاح کلاس**

بدنبال تعلیم راهنمایان ایرانی در اروندرود توسط دکتر امان‌پور از بامداد امروز یك کلاس جهت آشنائی راهنمایان بامور فنی ، موتورخانه و عملیات مختلف نجات کشتی در اداره‌بندر خرمشهرافتتاح شد .

در این کلاس آقای دکتر امان‌پور بطور فشرده تدریس خواهد کرد تا هرچه زود تر راهنمایان ایرانی با آخرین سیستم های مانور ، راهنمائی و کار های مربوط به موتورخانه کشتی ها آشنا شوندو آماده انجام وظیفه در اروندرود گردند .

● عبور با احتیاط

بدنبال انتشار اعلامیه فرماندهی ارتش سوم‌درباره مین‌گذاری‌قسمت های عمده اروندرود که خبر آن دیروز چاپ شده بود ، از دیروز کلیه قایق ها و موتورلنج ها با احتیاط کامل و تحت راهنمائی ماموران ایرانی ازنقاط امن‌رودخانه عبورو مرور میکنند تا از حادثه درامان باشند .

بعد از ظهر دیروز کشتی « دارا » پس از بارگیری از بندر شاهپور با پرچم ورا‌هنمای ایرانی از آبهای اروند رود بسوی بصره حرکت کرد.

● پاسخ عشایر خوزستان

امروز کلیه عشایرمقیم خوزستان بسرپرستی آقایان حاج صالح ، حاج معلا ، حاج شرخان ، حاج عبود ، حاج« عبدالحی ، حاج« رزیه تصاری »وابسته‌به‌ایل کعب‌وسایر اکراد بهمراهی آقای تهران کعبی رئیس ایل کعب و عضو انجمن‌شهر آبادان و قریب بیست هزار نفر از افراد ایل «آن‌بومعرف» بسرپرستی آقایان مجید مطرقی ، محمد امین مطرقی ، عبدالرضا مطرقی، سنگور میراثی ، یاسین شاهمیری با در دست داشتن‌شعار های‌ملی به‌نیروی دریائی شاهنشاهی مراجعه وپشتیبانی خود را از اقدامات دولت ایران در مورد حفظ حقوق ایران در شط العرب اعلام داشتند و از تیمسار دریابان منشی تقاضا کردند که به آنها اجازه داده شود به‌یاوه‌گوئی های تلویزیونهای بصره‌عملا‌پاسخ دهند .

تیمسار دریابان‌منشی‌ضمن‌تشکر ازاحساسات شاهدوستی و میهن پرستی عشایر خوزستان اظهار داشتند :مطمئن‌باشیدبرادران‌سرباز شما هرگونه تجاوزی‌را سرکوب خواهند نمود .

عشایر خوزستان با فریاد های زنده باد شاه وپاینده ایران‌صدها دسته گل پای مجسمه اعلیحضرت فقیدرضاشاه کبیر نثار نمودند و با نظم و آرامش نیروی دریائی‌را ترك گفتند .

● محل سکونت

سخنگوی‌شیروخورشید سرخ گفت: ۲۰۰ نفردیگر از معاودین عراقی از مرز مستقیما به کرمانشاه منتقلو درمحل مناسبی سکونت داده‌شدند از طرف جمعیت‌شیروخورشیدسرخ کرمانشاه در مورد تغذیه این‌افراد اقدامات لازم صورت گرفته‌است.

بغداد مجدداً ایران را متهم کرد

دولت‌های کویت وپاکستان ، دیروز اظهار امیدواری کردند که اختلافات ایران وعراق در مورد حقوق کشتیرانی در اروندرود «شط‌العرب» ازراه دوستانه حل و فصل گردد .

دراین بین مقامات وزارت خارجه هنوز در انتظار واکنش بغداد نسبت به اعلامیه رسمی‌دولت ایران در دعوت از مقامات دولت عراق به‌مذاکره درباره اختلافات مرزی هستند .

وزارت خارجه روز یکشنبه باصدور اعلامیه‌ای نظردولت ایران رادر قبال بحران روابط ایران و عراق مجددا خاطرنشان ساخت وآمادگی دولت ایران را بانجام مذاکرات‌دوستانه با دولت عراق اعلام کرد. امادراین مورد هنوز پاسخی ازجانب دولت عراق واصل نگردیده است و چنانچه نسبت به‌آن واکنش منزل نگردد سوءنیت عراق در ایجاد چنین بحرانی ثابت خواهد شد .

دولت عراق و رژیم بعثی بعوض‌وارد شدن از در دوستی و حل اختلافات دیرینه ایران و عراق‌وایجاد صلح و امنیت در این‌منطقه همچنان به تبلیغات ضد ایرانی ادامه میدهند و با اعمال رفتاری از قبیل آزار و شکنجه ایرانیان مقیم عراق‌و اخراج آنان به آتش اختلافات دامن میزنند .

در همین احوال دولت بغداد بعوض پاسخ به تقاضای ایران، پی‌درپی با انتشار اخبار کذب و نادرستی میخواهد افکار مردم‌عراق را از اقدامات ناشایستی که‌نسبت بایرانیان مقیم آن کشور می‌شود منحرف کند .

از جمله این اتهامات دروغ گفتار دیروز رادیو بغداد که در آن‌مدعی شده است کارمندان کنسولگری‌عراق در خرمشهر با تجاوزاتی از جانب دولت ایران روبرو گردیده‌اند از همه مسخره آمیزتر است .

ظاهرا دولت بعثی عراق‌میخواهد این اتهام مسخره را در قبال‌مسئله آزار مسلمانان ایران در عراق‌برخ جهان بکشد و در این مورد پارا فراتر گذاشته و باصطلاح‌یادداشت «اعتراضیه شدید اللحنی» تسلیم سفیر ایران در بغداد کرده است. در صورتیکه نه فقط از طرف دولت ایران بلکه از طرف تمام طبقات‌مردم ایران نسبت باتباع عراق تا کنون‌نهایت‌ملاطفت شده واصولا مردم ایران ملت عراق‌را برادرخود میدانند .

● اقدامات منفی

خبرگزاریهای خارجی طی ۲۴ساعت گذشته اقدامات منفی‌بافانه دولت عراق را در قبال بحران اروند رود باین شرح‌گزارش دادند :

نماینده عراق در سازمان ملل متحد با صدور«یك اعلامیه ، اقدام ایران را به نقض قرار داد ۱۹۳۷ مرزی ایران و عراق قسمتی از نقشه های امپریالیسم بر علیه عراق وکشور های عربی قلمداد کرده است .

نماینده عراق با این‌اقدام‌خواسته است ذهن محافل سازمان ملل را نسبت به این مسئله تیره سازد در حالیکه این‌گونه اقدامات نه‌تنها تاثیری در تشخیص نمایندگان دول صلحدوست و بی نظر جهان‌نخواهد داشت بلکه‌عراق را در انظار ملل‌جهان خوارو خفیف میکند .

اینگونه اتهامات ممکن است‌درداخل عراق مثبت واقع گردد ولی در خارج از مرزهای آن کشور وحتی در کشورهای عربی نیز که روابط دوستانه تری با عراق بعلت پیوند های نژادی دارند موثر نیست .

● امیدواری پاکستان

رادیو کراچی ـ یك‌سخنگوی‌وزارت امورخارجه پاکستان‌اظهارامیدواری کرد که منازعه شط العرب بین ایران‌وعراق بطور مسالمت آمیزحل خواهدشد.سخنگوی‌مزبورخرسندی پاکستان را از عدم زدو خورد بین دو کشور اسلامی ابراز داشت .نامبرده گفت پاکستان طرفدارحل مسالمت آمیز کلیه اختلافات بین کشورهای اسلامی میباشد و ایران پیشنهاد یك قرار داد جدیدی درزمینه شط العرب نموده است تا تشنج بین دو کشور پایان یابد . رادیوالندن ـ دوناو دیگرایران در حالی که پرچم ایران بر فرازکل آنهادراهتزاز بودازطریق‌شط‌العرب وارد بندر خرمشهر شد . مقامات ایرانی دوناوازبوشهربه شط العرب اورده‌اند تا آنرا لاروبی کنند .

*** امیدواری کویت**

کویت ـ خبرگزاری رویتر ـ شیخ صباح‌آل جابرآل صباح وزیر خارجه کویت در مصاحبه با روزنامه «السیاسه» چاپ کویت اظهار امیدواری کرد که اختلافات ایران‌و عراق بر سرحقوق کشتیرانی با تامین منافع «ملت عرب عراق »و «ملت مسلمان ایران» پایان یابد .

در نتیجه بالا آمدن آب ارس اهالی چهار دهکده بنقاط امن منتقل شدند

سخنگوی جمعیت شیروخورشید سرخ ایران امروز اعلام کردبموجب گزارش رسیده‌سطح آب‌درورودخانه ارس طی ۲۴ ساعت گذشته ۲۰ سانتیمتر بالا آمده واهالی چهار روستا که در معرض طغیان‌بوده‌اند توسط امداد گران شیر وخورشید سرخ به نقاط امن و مرتفع تری منتقل گشته‌ودراردوگاههای‌امدادی شیروخورشید سرخ پلدشت درزیر چادر ها سکونت داده شده‌اند .

قابل‌توجه صاحبان

بقیه‌از صفحه اول

آنها حفر و تلمبه‌وموتور نصب‌شده و در طی ۲۵سال اخیر بهره‌برداری میکردند همچنین متقاضیان جدید که چاههای آبشان بوسیله شرکت ما یا موسسات‌حفاری دیگر حفر شده است آگهی میدهد که‌شرکت آبیاری سرتاسری با اینکه دراین دو سال اخیر زیان فاحشی را متحمل گردیده و با اینکه دراین موقعیت میتوانست با اضافه نمودن ۲۰ درصد به نرخ تلمبه‌های‌توربینی و لوازم مربوطه موجود جبران‌زیان خود را بنماید از این اقدام بنفع خریداران صرفنظر نموده و قیمت کلیه موجودی‌تلمبه هائیکه بدون پرداخت سود بازرگانی وارد نموده بهمان قیمت های سابق بفروش خواهد رسانید ولی مسلماسفارشات جدیدی که مشمول سود بازرگانی بیست در صد باشد ۲۰درصد نامبرده بر قیمت های تلمبه های آتیه اضافه و تحمیل بر ـ کشاورزان خواهد گردید ـبنابراین بدینوسیله توجه فوری و عاجل متجاوز از دو هزار و پانصدصاحبان چاههای عمیق که برای کشاورزان شهرداریها و صاحبان صنایع از طرف این شرکت ایجاد شده است معطوف ساخته که از این موقعیت استفاده نموده و از موجودی تلمبه و توربین و ملحقات مربوطه‌چه‌برای یدکی و چه برای چاههائیکه حفر و تلمبه در آن نصب شده است احتیاجات خود را بنرخهای سابق بدون سود بازرگانی تامین نمایند بدیهی است بعد از چهار ماه ۲۰ درصد بکلیه نرخهای تلمبه های توربینی جدیدالورود اضافه خواهد شد .

شرکت سهامی آبیاری سرتاسری ایران (سازمان ـ آبیاری یگانگی پیشین) تهران خیابان سعدی شماره ۶۶۶ آ ـ ۶۵۲۴

عریضه سرگشاده

پیشگاه مبارك اعلیحضرت همایون محمدرضاشاه پهلوی شاهنشاه آریامهر

بشرفعرض خاکپای مبارك میرساند در مورد لایحه عفو محکومین وتشدید مجازات مواد مخدره که از طرف دولت تقدیم مجلس شورایملی گردیده مازندانیان که سالهای متمادی باحال ندامت و بدبختی درچهار چوب زندان بسر میبریم اکثرمان آلت دست قرار گرفته و فریب خوردگانی بیش نیستیم که بدون سابقه سوئی به‌جای محکومین اصلی در زندان هستیم و اغلب از روی نادانی ونداری دست بچنین کاری زده‌ایم حالیه بدینوسیله از پیشگاه ه مبارك شاهنشاه آریامهر خود تقاضای بذل توجه داریم و آرزومندیم امر ملوکانه شرفصدور یابدکه تمام محکومین مواد مخدره از زندانها آزادشوند قول شرف داده و سوگند وفاداری یاد مینمائیم که بقیه عمر جان‌نثار شاهنشاه آریامهر وبرای جامعه هرکداممان فردی مفید باشیم .

از طرف زندانیان مواد مخدره ـ قزل حصار

جان نثار شاهنشاه آریامهر حسین جعفری زواره‌ای

آ ـ ۴۳۳۵

روز چهارشنبه دهم اردیبهشت (فردا) ساعت شش بعد از ظهر از طرف سخنگویان کانون زیر گنوان (اروندرود یاجام جهان‌نمای ایران) درباره این میراث تاریخی‌سخنرانی خواهد شد و عموم بازنشستگان کشوری آمادگی‌خودرابرای هر نوع فداکاری در حفظ این میراث ملی اعلام‌خواهندنمود.

کانون بازنشستگان کشوری

مصر واردن حملات خودرا بااسرائیل هماهنگ کردند

قاهره ـ خبرگزاری فرانسه‌رویتر ـ دیشب بار دیگر بین واحد های توپخانه مصر و اسرائیل در دوسوی کانال سوئز نبرد شدیدی در گرفت و دوطرف بمدت یکساعت مواضع یکدیگر رازیر آتش گرفتند. ستاد فرماندهی نیروهای مصر اعلام داشت که جنك را نیروهای اسرائیل باشلیك سلاحهای خود بسوی مواضع مصر درسراسر جبهه کانال آغاز کردند وتوپخانه مصر به تیراندازی آنها پاسخ‌داد .

سخنگوی نظامی اسرائیل در تل‌اویو نیروهای مصری را به نقض آتش‌بس متهم کرد و گفت تیر ـ اندازی نخست از طرف مصریها آغاز و نیروهای اسرائیل بیدرنك به‌آن پاسخ دادند.

وی گفت در جریان نبرد دو سرباز اسرائیل زخمی شدند . در ارتفاعات جولان نیز بین نیروهای اسرائیل وسوریه نبردی درگرفت ولی به اسرائیل ها تلفاتی وارد نیامد .

در جبهه اردن نیز زدو خورد شدیدی بین قوای دو کشور در ـ گرفت یك سخنگوی‌دولت‌اسرائیل اعلام کرد که دولتهای مصر واردن حملات خودراعلیه اسرائیل‌هماهنك کرده‌اند.زیرا درست در همان موقع که در کانال سوئز مصریها بسوی اسرائیل آتش میگشایند اردنی ها نیز قوای اسرائیل را مورد حمله قرار میدهند .

محمدالقونی نماینده مصر در نامه‌ای به شورای امنیت توجه فوری شورا را به خطرناك ترشدن وضع کانال سوئز جلب کرده است . وی اسرائیل را بعلت تجاوز مداوم و عدم رعایت قطعنامه های سازمان ملل مسئول این خطر دانسته‌است.

استعفای دوگل

بقیه از صفحه ۳

که فرانسه سیاست ملایمتری نسبت به‌اسرائیل در پیش‌بگیرد و۵۰فروند هواپیمای میراژ را که دوگل از دادن آن خودداری کرده بود ، به‌اسرائیل بدهد .

*** شکست کنفرانس**

شارل‌لوست ، سفیر فرانسه در آمریکا دیروز مدت دوساعت بامقامات وزارت خارجه امریکا درباره بحران‌خاورمیانه مذاکره کرد. این‌نخستین‌جلسه مذاکره نماینده فرانسه پس از استعفای دوگل است .

از مضمون مذاکرات مزبور اطلاعی بدست نیامده است .اما محافل سیاسی میگویند ممکن است مذاکرات چهار دولت‌بزرك درباره خاورمیانه‌باشکست‌مواجه شود، زیرا مبتکر این مذاکرات ژنرال دوگل بود که استعفاداده، آمریکا و انگلیس تقریبا با اکراه این مذاکرات‌را پذیرفتند وشوروی که خواهان به‌نتیجه رسیدن مذاکرات است ، با برکناری دوگل‌تنها خواهدماند. مقامات آمریکائی تاکید کردند که شارل‌لوست‌بهیچوجه‌اشاره‌ای به‌پایان مذاکرات چهار دولت بمناسبت استعفای دوگل نکرده است .

جلسه آینده این مذاکرات قرار است روز سه‌شنبه (امروز) ساعت ۵ره بعداز ظهر (بوقت تهران) در مقر هیئت نمایندگی شوروی در سازمان ملل تشکیل شود .

● ناراحتی شوروی

دولت شوروی روش انتظار را بدنبال استعفای دوگل در پیش گرفته است. دوگل نزدیکترین دوست شوروی در میان رهبران غرب بود . مطبوعات ورادیو های شوروی اظهار نظر مستقیمی‌در باره استعفای دوگل نکردند و فقط به‌نشراخبار، ازجمله اظهار نظرهای شادمانه کمونیست های فرانسه پرداختند .

باآنکه کمونیستها درشکست دوگل نقش‌مهمی‌داشتند ،ناظران غربی یقین دارند دولت شوروی از ناپدید شدن دوگل ازصحنه سیاست بین‌المللی غمزده و ناراحت است .

زیرا شورویها در مسائلی مانند ویتنام ،خاورمیانه ،ناتو و اصلاحات پولی روش دوگل را بسیار ارزشمند می‌شناختند ، وبخصوص به‌تفرقه‌ای که دوگل دروحدت غرب ایجاد کرده بود علاقمند بودند .

از : جعفر مدنی

جانشینی دوگل

فرانسه با آرامش کناره گیری دوگل سردار بزرك وافسانه‌ای خود را از صحنه سیاست پذیرفت و اکنون‌سخت درگیرو دار تعیین جانشینی شایسته برای او است . دوگل همواره نگران بود که‌باکنار رفتن او گلیسم نیزفراموش شودوفلسفه سیاسی اوجای خود را به بورژوازی جمهوری چهارم ویا ایدئولوژی ضد گلیست دیگری بدهد . فکر حفظ ایده های گلیستی ژنرال دوگل را بر آن داشت که‌پنجمین رفراندوم‌سال های زمامداری خود را ترتیب دهد تا با امکاناتی که از این طریق بدست میآورد بهترین‌و پابرجاترین حامی افکار خودرا بجانشینی خویش برگزیند شکاف واختلاف نظری که‌قبل از رفراندوم در جبهه متحد گلیستها بروز کرد نه تنها این آرزوی دوگل را بباد دادبلکه خود اورا برای آخرین بار به انزوای سیاسی کشاند . اکنون که ژنرال‌از دور دست انزوای خود به فرانسه بدون دوگل مینگرد و میاندیشد تنها امیداو به بقای افکار و ایده هایش ژرژ پمپیدو ، مردی که هفت سال با او کارکرد وهماهنگی بی‌مانندی با اندیشه های وی نشان داد بسته است . پمپیدو یار وفادار دوگل که‌بعنوان یك سیاستمدار بارز و کارآمد در میان فرانسویان‌ودردنیای خارج شناخته شده اکنون بهترین شانس برای‌فرانسه بدون دوگل است . ژرژ پمپیدومانندوگل، تسلط‌غولهای شرق و غرب را برجهان تحمل‌نمیکند ، وهمانند ژنرال از فرانسه قدرتی بوجود میآورد که ملل‌کوچك‌درگیرودار مبارزات یامعاملات غول های بزرك میتوانند آن را بحساب آورند . پمپیدومیتواند رفاهیت بی‌نظیری راکه دوگل بملت فرانسه دادحفظ کند وافزایش دهد و وحدتی را که فرانسه‌در برابر مخاطرات خارجی بآن نیازمند است تامین نماید .

بااینحال ژرژ پمپیدو ،ژنرال دوگل نیست و فاقد نبوغ و جاذبه سیاست او است و بـا تصمیمی که جناح‌چپ به بهره‌ـ برداری از کناره گیری دوگل دارد پیروزی او در انتخابات ریاست‌جمهوری کار آسانی نخواهد بود. بویژه آنکه ازهم اکنون آثار بروز چند دستگی در جبهه گلیست‌ها ظاهر شده است .

از دیروز که‌کار دوگل پایان یافت کمیته های حمایت از پمپیدو و جنبش «پمپیدوبرای ریاست جمهوری»در سراسر فرانسه فعالیت خود را آغاز کردند و گروهی از وزراء و نمایندگان گلیست هم باین جنبش پیوسته‌اند .

بااینحال مخالفت «ژیسکار ـ دستینك» وزیر دارائی سابق دوگل و یکی‌از رهبران متنفذ و مقتدری‌که رای‌مخالف اونقش موثری در شکست دوگل در رفراندوم داشت با جانشینی «پمپیدو» اولین ضربه را بـه تلاش گلیست‌ها برای ادامه حکومت وارد کرد .

اگر گلیست های‌دست چپی نیز حمایت خود را از پمپیدو دریغ کنند کار پمپیدو سخت‌تر خواهد شد . ولی‌اگر جناح‌چپ نتواندرمورد یك ائتلاف بزرك ومستحکم و معرفی کاندیدای مشترك بتوافق برسد ، پمپیدو میتواند پیروزی خود را بـر جناح افراطی راست و چپ تضمین کند ودر راس ائتلافی از عناصر و گروههای میانه‌رو وگلیست راه دوگل را ادامه دهد .

مردم لارستان وانتظار ۲۷ ساله...!

تأسیس دانشسرای مقدماتی پسران در شهرستان لار فراموش نشود

رئیس، نایب رئیس و دو تن از اعضای هیئت مشورتی دوزنامه اطلاعات در شهرستان لار، طی یك‌جلسه دوساعتی چند مورداز مشکلات وخواستهای عمومی را مطرح ساختند. مذاکرات آنان در جلسه اخیر براساس گزارش خبرنگار ما در لار بدینقرار است :

● دانشسرایعالی مقدماتی

برای رفع مشکل کمبود معلم ودبیر در لارستان، هیچ‌راهی بهتر ازتاسیس دانشسرایمقدماتی پسرانه در لار وآماده ساختن جوانان تحصیلکرده بومی جهت تدریس‌در آموزشگاههای این شهرستان نیست. شاهد وناظریم که مقامات آموزش وپرورش‌باعزام‌آموزگاران ودبیران غیربومی، کادر آموزشی این شهرستان را تکمیل میکنند، اما این آموزگاران و دبیران‌پس ازچند هفته یا چند ماه به عناوین مختلف تقاضای انتقال مینمایند و باز کادر آموزشی فرهنك لار ناقص میشود. برای خاتمه دادن باین مشکل بزرك فرهنگی،بهترین راه چاره همین تاسیس دانشسرای مقدماتی است تابرای تدریس در آموزشگاههای نقاط مختلف لارستان، از وجود جوانان‌تحصیل‌کرده بومی استفاده شود. ما مردم شهرستان لار صمیمانه خواستاریم که مقامات آموزش وپرورش با تاسیس دانشسرایمقدماتی در لار موافقت نمایند.

دهمین قمار خانه !
در رشت کشف شد

ماموربن کلانتری ۲ رشت به سرپرستی سروان باقری دهمین قمارخانه رشت را در یکی ازمنازل خیابان «دکترسام» متعلق بشخصی بنام «خجسته» کشف نمودند.

بنابگزارش خبرنگار مادر رشت : هنگامی که ماموربن وارد منزل «خجسته» شدند، بیست نفرقمارباز درخانه وی سرگرم قمار بودند ! ماموربن صاحبخانه و قماربازان را دستگیر و روانه دادسرا نمودند. ضمنا تعدادی وسائل قمار بارزش شش هزارریال از منزل این‌شخص بدست آمد. ماموربن کلانتری ۲ رشت باکشف این قمارخانه موفق شده‌اند ۱۰ قمارخانه را ظرف‌چند ماه گذشته در این شهر کشف نمایند.

حریق درمنزل رئیس پست وتلگراف

ساختمان فوقانی اداره پست و تلگراف گرگان که منزل مسکونی رئیس اداره مذکور میباشد بعلت بی احتیاطی کلفت خانه آتش‌گرفت و مقداری از لوازم و اثاثیه منزل از بین رفت و بقسمتی از سقف و شیروانی ساختمان صدمه وارد آمد.

خبرنگار ما در گرگان گزارش داد: آتش باتلاش ماموربن شهرداری ، شهربانی و عده‌ای از سربازان پادگان پس‌از ساعتی‌خاموش شدو از سرایت آن بسایر نقاط جلوگیری بعمل آمد. دراین جریان آقای یغمائی رئیس حسابداری پست‌و تلگراف و دونفردیگراز کارمندان که برای خارج کردن فرزندان رئیس پست و تلگراف از داخل آتش رفته بودند دچار سوختگی شدندو چون جراحات آقای یغمائی زیادبود بتهران انتقال یافت.

● مامور آمار

در جلسه قبل گفتیم و باز هم میگوئیم که اداره آمار و ثبت احوال شهرستان لاربا کمبود کارمند روبرو است ومادام‌که کادر کارکنان این اداره تکمیل نشود، اهالی از نظر انجام کارهای ثبتی خود با مشکلات زیادی روبرو هستند و ساعتهاوقت آنان‌بیهوده صرف‌میشود. مسلما تکرار مشکل خود را تا موقعیکه نقص کادر کارکنان‌اداره آمار وثبت احوال لار برطرف‌نشود ادامه خواهیم داد زیراوقتی‌مشکلی را در این جلسات مطرح می کنیم برای این نیست که برای خود حرفی زده باشیم بلکه‌منظوروهدف اصلی اینست که توجه متصدیان امر را برفع آن مشکل معطوف داریم وبه نتیجه برسیم.

● دادرس علی‌آباد

تعجب میکنید ! در بگوئیم کلیه امور کیفری‌ومدنی شهرستان‌یکصد وپنجاه هزار نفری لارستان بوسیله یکنفر قاضی انجام میشود و این یکنفر در شبانه روز بیش ازپانزده ساعت کار میکند! مسلم است که امکان رسیدگی‌بهمه‌پرونده‌ها توسط یکنفر قاضی باهمه‌ی‌تلاش‌وفعالیتی که‌از خود نشان‌میدهد، امری‌محال است وموقع وموعد رسیدگی به پرونده‌ها مرتب تجدید میشود و بتعویق میافتد.

چرا ماموران دادگستری که‌خود باید سمبل مساوات و برابری و عدالت باشند ، با معطل ساختن بیش از حد پرونده‌های مردم ، با سرنوشت ووقت آنان بازی‌میکنند وموجب تضییع حقوق‌مراجعین‌می‌گردند و صدها نفر از صاحبان دعاوی را ازاین دستگاه عریض و طویل ناراضی میسازند !

برای جلوگیری‌از تراکم‌پرونده‌ها،تنها اعزام دونفردادرس‌علی‌البدل برای دادگاه این شهرستان کافی بنظر میرسد.

● ۲۷ سال انتظار

آخرین موضوع موردبحث‌جلسه اخیر، در باره نقص کادر فنی و اداری ثبت اسناد واملاك لارستان بود. اعضای هیئت ضمن سخنان خود در این زمینه اظهار داشتند: وضع خانه‌ها واراضی محدوده‌شهر که‌از ۲۷ سال قبل برای آنها تقاضای ثبت شده‌است،هنوزمعلوم نیست واداره ثبت بعلت نداشتن ارزیاب ونقشه‌بردارونماینده،اقدامی در جهت تحدید حدود املاك مردم بعمل نمی‌آورد. علاوه براین،املاك دهستانهای «درز» و سایبان نیز تا بحال شماره گذاری‌نشده‌و کشاورزان این مناطق نمی‌توانند امور زراعی خود را توسعه دهند واز تسهیلات بانك کشاورزی و سایر کمکهای دولت استفاده نمایند. امید است مقامات محترم اداره کل‌ثبت‌اسناد واملاك دستور شماره گذاری املاك دهستانهای «درز» وسایبان‌را صادر کنند ونسبت بتکمیل کادر فنی و اداری ثبت اسناد لارستان اقدام لازم بعمل آورند.

آقای سید مصطفی مرتضوی (نایب رئیس) و آقایان حاج محمد جواد احمدی وعلی‌عدالت‌پور اعضای هیئت مشورتی اطلاعات در لار

آقای عبدالکریم فرشادی (رئیس)، سخنرانان نهمین جلسه‌هیئت‌مشورتی دراین شهر بودند.

سخنرانی در دانشگاه

آقای «رو» که یکی از شخصیت های برجسته فرهنگی انگلستان‌می باشد در جلسه سخنرانی علمی که در دانشگاه تبریز تشکیل شده‌بود حضور یافت و تحت‌عنوان «هدفهای تعلیم و تربیت» سخنرانی کرد.

بنابگزارش خبرنگار ما در تبریز: در این جلسه گروهی از استادان‌و دانشجویان دانشسرایعالی دانشگاه تبریز شرکت داشتند.

تقسیم زمین کشاورزی شد.

در اجرای قانون اصلاحات ارضی تاپایان فروردینماه گذشته مقدار نه هزار و دویست و پنجاه و پنج هکتار شالیزار مازاد بر سی هکتار از مالکین مشمول مرحله دوم‌قانون اصلاحات ارضی درگیلان‌خریداری شده.

بنابگزارش خبرنگار ما در رشت: زمینهای مذکور بین نوزده هزارو دویست و نود و یك خانوار از کشاورزان صاحب نسق این استان تقسیم گردید.

اخبار شهرستانها

معاون وزارت راه‌آهن شوروی و همراهان در تبریز

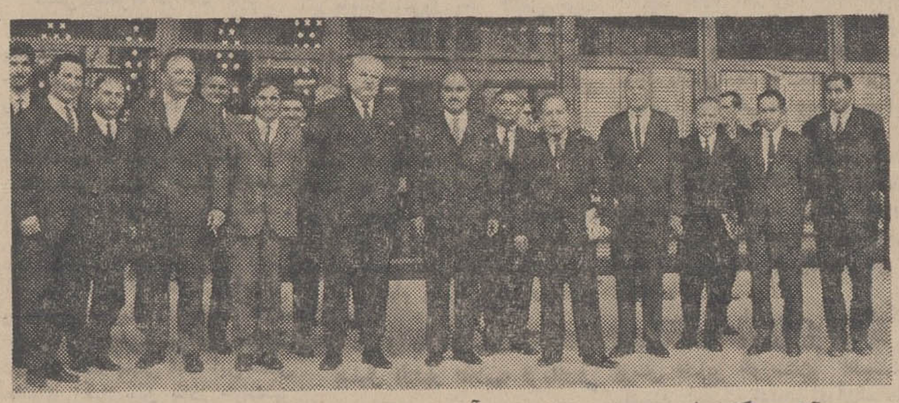

آقای « گاوریلوف » معاون وزارت راه آهن شوروی که درراس هیاتی ازکارشناسان‌آن کشور جهت شرکت در کنفرانس سالانه راه‌آهن ایران‌و شوروی و بمنظور امضای یك موافقت‌نامه جدید ترانزیتی بایران آمده بود پس از یازده روز اقامت خود در تهران باتفاق همراهان با قطار وارد تبریز شد.

اعضای هیات کارشناسان راه‌آهن شوروی‌در ایستگاه راه‌آهن «۲۵ شهریور» تبریز مورداستقبال مقامات ناحیه راه‌آهن آذربایجان شرقی قرارگرفتند وپس از نیمساعت توقف باتفاق‌آقای مهندس‌چوبینه رئیس ناحیه راه آهن و کشتیرانی آذربایجان شرقی با قطار بقصد جلفا عزیمت کردند.

گزارش خبرنگار ما در تبریز حاکیست : اعضای هیئات مذکور ضمن توقف کوتاهی‌دربخش مرزی جلفا تاسیسات راه‌آهن ایران راموردبازدید قراردادند و سپس با قطار ایران را بصوب جلفای شوروی ترك نمودند.

عکس بالا که نیمساعت قبل ازحرکت کارشناسان شوروی از تبریز در مقابل ایستگاه راه‌آهن‌تبریز گرفته شده است آقای «گاوریلوف» معاون وزارت راه آهن شوروی را باتفاق اعضای هیات اعزامی آن کشورو مقامات‌ناحیه‌راه‌آهن‌و کشتیرانی آذربایجان شرقی نشان میدهد.

پشه‌های مزاحم پس‌ازخرمشهر، باهواز هجوم آورده‌اند..!

هجوم میلیونها پشه مزاحم‌بنقاط مسکونی اهواز ، خواب وآسایش را از مردم این شهر سلب کرده‌و بانها را بستوه آورده‌است‌بطوریکه اهالی هنگام عبور از بعضی خیابان های شهر ناچارند دستمال جلو صورت خود بگیرند ... !

روزانه صد ها تن از مردم‌اهواز برای خرید دارو های حشره‌کش‌به داروخانه های شهر مراجعه میکنند ولی‌این‌داروها نیزبرای از بین‌بردن پشه های موذی موثر نمیافتد !

خبرنگار ما در اهواز که این گزارش را اطلاع داده است‌افزود: افزایش پشه ها بعلت وجود آب های راکد و باتلاقهائی است که بر اثر جریان سیل اخیر خوزستان در چندین نقطه اهواز ایجاد شده است.

اهواز پس از خرمشهر دومین شهر خوزستان است که درمعرض حمله پشه های مزاحم قرار گرفته است.

هیات نظارت آموزش‌وپرورش در مشهد

هیات پیگیری و نظارت وزارت آموزش‌و پرورش اعزامی به خراسان بعضویت آقایان : مرتضوی ، نعیمی اکبر ، بینش ، مجدی و شبنم وارد مشهد گردید. اعضای این هیات در محل خانه پیشاهنگی مشهد مستقر شدند.

خبرنگار ما در مشهد گزارش داد : هیات مذکور جهت‌ارزشیابی فعالیتهای اداری و مالی واحد های آموزش و پرورش شهرستان های جنوبی خراسان به‌آن مناطق عزیمت خواهد کرد.

انتخاب مدیر عامل و هیات رئیسه جمعیت خیریه فرح پهلوی کرمان

هیئت مدیرهٔ جمعیت خیریه فرح پهلوی کرمان بمنظور انتخاب مدیر عامل و اعضای هیئت رئیسه باحضور آقای هوشنك منتصری استاندار کرمان ، مشاور امور اجتماعی استانداری و نمایندگی‌اعزامی از مرکز در دفتر کار استاندار تشکیل جلسه‌داد.

گزارش خبرنگار مادر کرمان حاکیست : دراین جلسه خانم‌زهراشهابی‌وخانم کشورمزدیسنا بسمت نواب‌رئیس ، خانم اقدس حکمت بسمت خزانه‌دار ، خانم فرنگیس فروهری و خانم علویه موسوی بسمت منشی هیئت رئیسه جمعیت خیریه فرح پهلوی کرمان انتخاب شدند. اعضای هیئت رئیسه سپس باتفاق‌آراء آقای دکتر حبیب‌اله رشید فرخی را بسمت مدیر عامل جمعیت خیریه فرح‌پهلوی شعبه کرمان‌انتخاب نمودند.

قرارداد لوله‌کشی

قرارداد شبکه لوله‌کشی آب آشامیدنی قریه «ماسوله» از توابع فومن گیلان بین اداره کل‌آبادانی و مسکن استان و پیمانکار مربوطه بامضاء رسید.

گزارش خبرنگار مادر رشت حاکیست : هزینه اجرای این‌طرح درحدوددو میلیون‌و هفتصدو شصت‌و چهار هزارویکصد ریال برآورد شده که از محل اعتبارات سازمان برنامه تامین گردیده است.

نمایندگان اطلاعات در خدمت مردم

تکلیف‌ما با شهرداری چیست ؟

حدود یکسال است که از احداث خیابان ۲۰ متری رامسر می گذرد لکن هنوز شهرداری رامسر وضع زمینهای اطراف این خیابان را ازنظر دیوارکشی و صدور پروانه ساختمان‌برای آنها روشن نکرده وعلاوه براین بطوریکه شنیده میشود شهرداری قصد دارد خیابان‌مذکور را چندمتر عریض‌تر کند و مجددا چندین متر از زمینهای مارا تصرف نماید. مطلب فوق را عده‌ای از اهالی رامسر بامراجعه بدفتر نمایندگی اطلاعات عنوان کردند و گفتند با توجه باینکه تا امروز بهای زمین های ما را که در مسیر خیابان۲۰ متری‌قرارگرفته نپرداخته‌اندوازطرفی اجازه‌دیوارکشی‌و پروانه ساختمان بما نداده‌اند برای‌ما مقدور نیست مجددا چندمتر از زمینهایمان را در اختیار شهرداری بگذاریم‌ازمسئولین امرتقاضا داریم تکلیف مارا باشهرداری رامسر روشن کنند.

مشکلات اهالی «جرقویه» اصفهان !

عده‌ای ازاهالی‌جرقویه اصفهان. بدفتر نمایندگی اطلاعات آمدند و مشکلات خود را چنین بیان داشتند.

تاسیس شهرداری در این بخش که ازچند سال پیش صحبتش بود چه شد ؟عملیات ساختمانی راه جرقویه باصفهان که فوق‌العاده‌مورد احتیاج اهالی این منطقه است و فعلا نیمه کاره مانده بکجا انجامید؟ چرا تاکنون مروجین کشاورزی و خانه داری باین بخش اعزام نشده‌اند وبرای رفع مشکل نبودن قابله تحصیل‌کرده واینکه بهداری د.کترودارو ندارد چه اقدامی‌خواهد شد ؟

بعلت ریزش تگرگ درحومه زنجان سیل ۵ دهکده را فراگرفت

بعداز ظهر پریروز تگرگ شدیدی بمدت ۴۵ دقیقه در قراء «خیرآباد ،یوسف آباد ، سلطانیه، عباس آباد وقره‌بلاغ» واقع در سی کیلومتری زنجان شروع بریزش کرد و متعاقب آن سیل جاری شد و خسارات نسبتا زیادی وارد آورد.

خبرنگار ما در زنجان گزارش داد: آقای کاوسی مدیرعامل جمعیت شیرو خورشید سرخ زنجان با اطلاع از جریان باتفاق یك اکیپ مجهز بمحل عزیمت کرد و معلوم شد که سیل ازقصبه سلطانیه تا قریه بناب » راکه قریب ۱۸ کیلو متر وسعت دارد فراگرفته و ۲۵۰ راس احشام اهالی‌را با خود برده‌و پل ارتباطی یوسف آباد را منهدم کرده و چندین خانه را ویران ساخته و خسارات فراوانی بمحصولات کشاورزی وارد آورده است. خوشبختانه این سیل هیچگونه تلفات جانی ببار نیاورده است.

۱۱۱۰ کیلو تریاك در آذربایجان کشف شد

بامدادامروز ماموربن ژاندارمری «شاهپور» آذربایجان بسرپرستی سروان‌هادی‌زاده ازداخل «جاسازی» کامیون شماره ۶۱۵۱ کرمانشاه۷۲ برانندگی «احمد سیامکچی» که از شاهپور عازم رضائیه بود مقدار یکهزار و صد ودو کیلو تریاك بدست آوردند.

بنابگزارش‌خبرنگارما درشاهپور عده‌ای از قاچاقچیان که با اتومبیل های فولکس واگن شماره ۲۷۵۱ رضائیه ۶۰ و دوج سواری شماره ۲۴۲۴ موقت رضائیه به دنبال کامیون‌حامل‌تریاك‌حرکت‌میکردند! تحت تعقیب ماموربن ژاندارمری قرار گرفتند ودر نتیجه رانندگان ویکنفر سرنشین اتومبیل‌هاباسامی ناصر ، میری و جلال نجف زاده وسیله ماموربن دستگیر شدند.

یك اتومبیل سیگار قاچاق !

مقدار چهل هزار نخ سیگار قاچاق در حوالی بهبهان کشف گردید اتومبیل سواری شماره موقت ۳۱۱۴ برانندگی رمضان موافق و بسرنشینی کاظم جابری که از بندر دیلم عازم آبادان بود مورد سوء ظن ماموران هنك ژاندارمری بهبهان قرار گرفت. ماموربن پس از توقف اتومبیل ، آن رامورد بازرسی قرار دادند. دراین بازرسی مقدار چهل هزارنخ سیگار قاچاق «وینستون» بدست ماموربن افتاد.

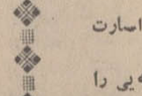

خبرنگار مادر بهبهان گزارش داد : سیگارهای مکشوفه‌باداره دخانیات بهبهان حمل گردید و قاچاقچیان به دادسرای این شهرمعرفی شدند.

سمینار شهرداران

صبح امروز سمینار شهرداران‌و روسای انجمن های شهر استان گیلان با حضور آقایان دکتر سام استاندار گیلان درلاهیجان‌گشایش یافت.

در جلسات این سمینار که‌بمدت دو روز ادامه خواهد داشت پیرامون مسائل مختلف شهری بحث وتبادل نظر خواهد شد.

دردهکدهٔ «مزدقینه» همدان چهارمین تابوت «پارتها» کشف شد

یك تابوت سفالی مربوط‌بدوره «پارتها» از محل گورستان‌اشکانیان بدست آمد.

این تابوت بطول یکمتروهشتادو هشت سانتیمتر و بارتفاع سی‌سانتی متر میباشد و عرض آن در ناحیه سرچهل‌وچهار سانتی‌متر واز ناحیه پائین‌سرسی‌وشش سانتیمتر است.

آقای حسین کسائی مسئول‌اداره فرهنك و هنر همدان جهت بازدید از تابوت مکشوفه بقریه مذکور عزیمت کرد.

طبق اظهار آقای کسائی این تابوت از سفال ساخته شده وبقرار اطلاع مربوط‌بدوره پارتها می‌باشد ونوع سفال آن از سفال های‌بدون لعاب است .درداخل تابوت‌دوطاقچه کوچك وجود دارد که از آنها طبق رسم آن روزگار برای گذاشتن‌غذا جهت مردگان استفاده میشده‌است روی تابوت وسیله دوپوشش بسته شده است . پوشش زیرین ازسفال کشف شده است و پوشش روئی از سنك میباشد.

این تابوت فعلا در محل «قریه مزدقینه» بانظارت دهبان قریه نگهداری میشود تا بعدا ترتیب حمل آن به همدان داده شود

خبرنگار مادر همدان که این گزارش را اطلاع داده است افزود: این چهارمین تابوت از تابوتهای مربوط بدوره‌های پارتهاواشکانیان می‌باشد که‌درقریهٔ «مزدقینه»همدان کشف شده است.

بهار و خون و افیون

نوشته احمد احرار

-۳۴۴-

میرزا مخدوم از پیشنهاد پریخان خانم بخاطر همکاری درمقابل اتحادی که مهدعلیا و میرزاسلمان تشکیل داده‌بودند با رضا و رغبت استقبال کرد و باندك‌مدتی طرح خود رادر خصوص ایجادیك غائله‌بزرك در مقابل پریخان خانم‌قرارداد . میرزا مخدوم عقیده داشت .

-تاوقتی محمد میرزا مصدر قدرت و صاحب تاج و تخت باشد نواب خانم را مقدور نخواهد شد که بر مهدعلیا چیرگی حاصل کنید و اما در باره محمدمیرزا،اگر اسمعیل کسی راازابناء ذکور خاندان‌صفوی باقی نهاده بود باقبال بی‌زوال سرکار خانم هرگز نمیگذاشتم پای‌این شاهزاده علیل به دروازه قزوین برسد . اما بجز شاه شجاع کسی دراین خاندان وجودندارد که او نیز براثر اشتباه نواب‌خانم‌از تملك میراث‌پدری محروم شده است و بعلاوه چون کودك و شیرخواره‌است‌نمیتوان ازوجود او درمقابل محمد میرزا واولاد وی استفاده کرد ... باقی میماند یك‌نفر و آن شخص اسمعیل میرزاست که باید معجزه‌یی روی دهد و ایشان از گور برخاسته سلطنت و تخت و بخت خود را ادعا کند !

پریخان خانم پوزخندی زد و گفت :

-اگر وقوع معجزه‌یی میسر بود و من خود میدانستم با محمدمیرزاچه معامله‌بکنم و احتیاج نبود که آن‌افعی‌از خاك برخیزد...

میرزا مخدوم گفت :

-اما در میان اقسام معجزات ، این یکی واقع شدنی است !

پریخان خانم بالحنی ملامت‌آمیز گفت :

-ما با تو درباب معضلی بدین اهمیت گفتگو میداریم ، تو بمزاح پاسخ میدهی ؟!

میرزا مخدوم پاسخ داد :

-در حضور نواب خانم چه جای مزاح است ؟ من‌جدی میگویم ... مگر فراموشتان شده است که یکبار دیگر اسمعیل مرد و زنده شد ؟!

برقی در چشم پریخان خانم درخشید ونکته‌ای که میرزا مخدوم بآن اشاره میکرد دستگیرش شد.درحالیکه‌قیافه‌اورا احساس تحسین آمیزی نسبت بهوش میرزا مخدوم پوشانیده و دهانش از حیرت نیمه‌باز مانده بود با اشاره سر تصدیق کرده گفت :

-ابلیس لعین باید در مکتب تو نامسید درس زیرکی و فتنه انگیزی فرا بگیرد ... حق با تو است ... ما سه اسمعیل داشتیم که از میان آنها یکی زنده است و هر لحظه میتواند ظاهر شده تخت و تاج خودرا مطالبه کند.. آری، هنوزبسیارند مردمی که بواقعه مرك اسمعیل بانظر تردید مینگرندو هرگاه جهلزائد ازحدمن نمیبود حتی‌خواص واعیان مملکت نیز مرك اسمعیل را باور نمیداشتند... بسیارخوب، عقیده توچیست؟ آیااسمعیل باید فردا یا پس فردا پرده از رخسار گرفته بر سر تخت و تاج خویش باز آید ؟!

میرزا مخدوم باء جمله گفت :

-هرگز ... هرگز ... این دیوانگی است و چاکر هنوز با عقل چندان بیگانه نشده‌ام که همچو خطری را پیش پای نواب خانم قرار دهم !

پریخان خانم ابروان خود را بهم کشید و پرسید

-چطور ... چه خطری ؟!

میرزا مخدوم گفت :

-واضح است. خودتان تصورش رابفرمائید که هرآینه چنان واقعه‌یی‌روی دهدو اسمعیل خودرا ظاهر ساخته مدعی تخت و تاج‌شودچه اتفاق میافتد ؟ ... از دوحال خارج نخواهد بود . یا ادعای اورا باور نخواهند داشت و پیش از آنکه پایش به پله‌تخت برسدسرش طعمه شمشیر خواهد شد که در آنصورت زیانی به محمد میرزا نمیرسد ، بلکه نواب خانم بفراهم ساختن این فتنه و دغلبازی در کار سلطنت متهم میشوید و کاری که‌مهد-علیا مترصد آنست جلو میافتد. احتمال‌دیگر آنست که اسمعیل مجعول ادعای خودرا ثابت وتخت و تاج‌را تصاحب کند. این احتمال گرچه بعید بنظر میاید اما بهر تقدیرشق دوم قضیه است وبی تردید اول کاراسمعیل ما،نابود ساختن کسی خواهد بود که راز اورا میداند. چنانکه خود اسمعیل هم اگر از قبر برخیزد کاری جز این نخواهدکرد !

پریخان خانم قبول کرد و گفت:

-تو که اینها را میدانی پس چرا حرفش را میزنی ؟!

میرزا مخدوم خندید و گفت :

-چاکر عرض‌نکردم اسمعیل‌را بتخت‌سلطنت بنشانید ...عرض کردم باید معجزه‌یی روی دهد و اسمعیل بزندگی بازگشته مطالبه‌تاج وتخت‌خودبکند. مطالبه کردن‌مستلزم بدست آوردن سلطنت نیست . اما وجود چنین‌مدعی واظهار چنان ادعایی بهرحال برای مردی‌که تاج‌و تخت را در قبضه‌تصرف دارد چندان خوشایند نخواهد بود و اورا به احتیاط و اجتناب از یکه‌تازی وادار خواهد ساخت!

پریخان خانم گفت:

-بیجهت ترا شاگرد شیطان‌لقب داده‌اند ... تو خود شیطانی !

میرزا مخدوم کرنش کرد :

-شیطانی گوش بفرمان و در قید اسارت شما، بانوی من !

پس از آن میرزا مخدوم رئوس نقشه‌یی را که طرح کرده بود توضیح داد و گفت :

راهنمایان ایرانی

ناخدا حجتی

ناخدا عزیز ربانی

ناخدا امیری

ناخدا شعله

آماده‌اند همه کشتی‌ها را در اروندرود هدایت کنند

پس از اعلام کان‌لم‌یکن شدن قرارداد ۱۳۱۶ ایران و عراق وسیله آقای خسرو افشار قائم مقام وزارت امور خارجه ایران درستاوایستادگی کامل ایران در برابر تهدیدات زمامداران عراق ، اروندرود مسئله روز گردید و بدنبال آن شرکت کشتی رانی ملی آریا اعلام داشت که دیگر براهنمایان عراقی اجازه ورود به کشتی های این شرکت داده نخواهد شد و از این پس در عبور از اروندرود از راهنمایان ایرانی استفاده خواهد شد .

به این مناسبت آقای منصور تیلفروشان خبرنگار ما درخرمشهر رپورتاژی از راهنمایان ایرانی اروندرود تهیه نموده است تا خوانندگان عزیز بدانند اولین راهنمائی که کشتی ها را ازدهانه خلیج فارس تا بندرخرمشهر وبصره هدایت نمودند ایرانی بودند نه عراقی .

* راهنمای کشتی

راهنما بکسانی گفته میشود که مسئولیت هدایت کشتی های بزرگ، چه باری و چه نفت کش را ازدهانه خلیج فارس تا اروندرود بعهده دارند وکار پهلو گرفتن کشتی را باسکله و نیز باز نمودن آن را انجام میدهند .

البته راهنمایان کشتی ها دو دسته‌اند که یکی همان پیلت ها میباشند و دیگری راهاربورماستر» میگویند که وظایف هر یك ازاینها جداگانه است . «راهنما »مسئولیت هدایت کشتی را تا مقابل اسکله بعهده دارد و مسئولیت پهلوگرفتن کشتی در اسکله و باز کردن کشتی از اسکله بعهده هما ن« هاربور ماستر » است که مسئولیت بیشتری دارد .

۵ تن از زبده‌ترین راهنمایان ایرانی زیر نظر ناخدا عزیز ربانی رئیس امور دریائی اداره بندر خرمشهر بکار هدایت کشتی ها اشتغال دارند و آقای دکتر امان‌پور راهنمای بین‌المللی کشتی ها نیز اخیرا بریاست کل‌راهنماها منصوب شده است . عده راهنمایان ایرانی ظرف مدت کوتاهی می‌تواندچندین برابر شود .

* راهنمایان ایرانی

آقای علی محمد شعله ۴۸ ساله راهنمای درجه یك که دوره ٤ ساله کارآموزی را زیر نظر افسران نیروی دریائی شاهنشاهی بپایان رسانده و هشت سال است که مسئولیت هدایت کشتی ها را در اروندرود بعهده دارد وی بعداز ناخدا ربانی ارشد راهنمایان است .

دومین راهنما آقای ایرج خوشخواهد راهنمای درجه ۲ است او سی ساله است ٤ سال دوره راهنمائی دیده و شش سال است که در امور دریائی خدمت میکند سومین راهنمای ایرانی محمد حجتی نام دارد ۳۲ ساله است و پس از طی ٤ سال دوره کار ـ آموزی شش سال است که در اروندرود راهنمای کشتی ها می باشد .

چهارمین راهنمای ورزیده ایرانی محمد ایرانی است ۳۹ سال ازعمرش میگذرد و مانند بقیه همکاران خود دوره راهنمائی کشتی ها را درمدت ٤ سال زیر نظر افسران نیروی دریائی گذرانده است .

● طرز کار و مسئولیت

ناخدایان کشتی های بزرگ و غول‌پیکر تجاری که محمولات خود را از بنادر سراسر دنیا بایران می آورند در دهانه اروند رود بعلت عدم آشنائی بوضع وموقع جغرافیائی محل و احتمال برخورد کشتی به صخره های زیر آب و یا فرورفتن بگل ، کشتی را متوقف مینمایند و در اینجاست که کار راهنمایان ایرانی باین ترتیب شروع میشود: پس از توقف کشتی در دهانه خلیج فارس ناخدای کشتی بوسیله بی‌سیم بدائره کنترل کشتی ها در اداره بندر وضع و موقع خود را اطلاع میدهد . دائره کنترل که برنامه حرکت کشتی ها را به بندرخرمشهر از قبل در اختیار دارد و در بولتن مخصوص این دائره حتی تاریخ تقریبی حرکت کشتی ها مشخص شده است جریان را به اداره امور دریائی (ناخدا ربانی) که مجرب‌ترین راهنمای ایرانی است اطلاع می دهد تا کشتی را راهنمایان ایرانی وارد آبهای ایران بنمایند . البته ناگفته نماند کشتی هائی که ازبندر بصره بمقصد خرمشهر حرکت می نمایند راهنمایان عراقی آنها را تا لنگرگاه که تا اسکله‌های بندرخرم ـ شهر درحدود ۵ میل دریائی فاصله دارد می آورند و سپس به راهنمای ایرانی که امور دریائی تعیین نموده جهت پهلو گرفتن باسکله تحویل داده و راهنمای عراقی کشتی را ترك می نماید و از اینجا است که مسئولیت هدایت کشتی از لنگرگاه تا پهلو گرفتن باسکله های بندرخرمشهر بعهده راهنمای ایرانی محول می گردد راهنمای ایرانی بعد از ورود یکشتی بدون اینکه کشتی لنگر بیاندازد یا منتظر نوبت شود آنرا مستقیما باسکله مورد نظر هدایت میکند .

پس از آنکه راهنمای ایرانی وارد کشتی شود خود را بفرمانده معرفی مینماید . در این لحظه مسئولیت فرماندهی کشتی از ناخدای آن سلب و براهنمای ایرانی تفویض میشود و کاپیتان کشتی فقط وظیفه دارد که دستورات راهنمای ایرانی را بافسران و سایر ملوانان کشتی ابلاغ نماید و هیچگونه مسئولیت دیگری بعهده ندارد و راهنمای ایرانی فورا دستور آماده باش برای مانور و پهلو گرفتن باسکله را می دهد و کاپیتان کشتی عینا همان دستورات را بافسران زیر دست اطلاع میدهد .

یکی از افسران کشتی عملیات راهنما را دقیقه بدقیقه از لحظه تحویل کشتی تا لنگر انداختن و پهلو گرفتن باسکله و پیاده شدن راهنما در دفترچه‌ای ثبت میکند تا چنانچه اشکالی پیش آید و یا کشتی بگل بنشیند و یا با کشتی دیگری تصادف نماید مقصر حقیقی معلوم شود و اگر بر اثر اشتباه راهنما حادثه‌ای پیش آمد کند راهنما نمیتواند ازخود سلب مسئولیت نماید .

راهنمای ایرانی ، پس از آغاز کار کشتی را برای عمل چرخش ۲ مایل یا سه مایل از محل لنگر بطرف بالا هدایت میکند و پس از چرخانیدن بطرف پائین اروندرود برای چرخش دوباره بوسیله انداختن یك لنگر و بعضی مواقع که باد شدید باشد و سرعت آب زیاد باشد بوسیله انداختن دو لنگر کشتی را میچرخاند پس از آن مجددا لنگر را برداشته و کشتی را بطرف اسکله مورد نظر هدایت مینماید . منظور از این چرخش این است که کشتی بر خلاف جهت جریان آب باسکله پهلو داده شود در این موقع سینه کشتی بطرف شمال و پاشنه کشتی بطرف جنوب ، سمت راست کشتی بطرف اسکله و سمت چپ آن بطرف رودخانه قرار میگیرد در این زمان کشتی با حداقل سرعت که درحدود سه الی پنج مایل میباشد بااحتیاط کامل و با در نظر گرفتن تمام جوانب کار از جمله سرعت باد و سرعت آب و طول و آبخور کشتی وجهت باد بطرف اسکله نزدیك میشود تا اینکه روبروی اسکله برسد .البته در این فاصله زمانی ممکن است چندین بار کشتی بجلو و عقب‌ویا چپ وراست هدایت و مانور بشود و همین که روبروی اسکله رسید به کاپیتان کشتی گفته میشود که از افسری که در پاشنه کشتی می باشد سئوال شود که فاصله سینه کشتی تا کشتی جلوئی و فاصله پاشنه تا کشتی عقبی را گزارش دهد پس از آنکه گزارش افسران مزبور به پل فرماندهی که بلند ترین نقطه کشتی است و بر تمام کشتی مسلط است و فرمانده کشتی و راهنما در آن هستند داده شد ، فرمانده کشتی بلافاصله گزارش را به راهنمای ایرانی می‌دهد .البته تمام این دستورات بوسیله بی سیم بافراد داده میشود و در دفترچه یادداشت روزانه ثبت میگردد .دراین وقت است که راهنما باید موقع کشتی واسکله را حساب کرده و آهسته‌ـ آهسته اول سینه سمت راست کشتی را توسط موتوروسکان بطرف اسکله منحرف کند در این حالت کشتی بصورت مایل نسبت باسکله درمی‌آید و جریان آب به پهلوی سینه کشتی فشار آورده و کشتی آهسته آهسته بطرف اسکله بحرکت در می‌آید پس از آنکه راهنما باندازه کافی سینه کشتی را باسکله نزدیك کرد برای اینکه سینه کشتی برخورد شدیدی با اسکله نداشته باشد دوباره بوسیله سکان و موتور کشتی، از برخورد سینه باسکله جلوگیری می‌کند و از حرکت کشتی کاسته میگردد . در این زمان است که پاشنه کشتی برعکس مانور اول به آهستگی بطرف اسکله نزدیك میشود چنانچه در اینموقع باد شدیدی از طرف چپ کشتی شروع به وزیدن نماید راهنما فورا دستور انداختن لنگر سمت چپ کشتی را بکاپیتان میدهد و فرمانده فورا بافسر اول که در سینه کشتی ایستاده است دستور داده پس از چند ثانیه افسر اول باید لنگر به آب بیاندازد تا سینه کشتی بوسیله باد شدید بطرف اسکله هدایت نشود و توسط لنگر بایستد وبدین وسیله از برخوردی که باعث شکستن اسکله و یاخسارت بکشتی میشود جلوگیری میشود. وقتی کشتی در محلی که راهنما در نظر گرفته بود مستقر گردید افسران سینه‌و پاشنه کشتی بدستور راهنمای ایرانی طناب های کمکی را بطرف اسکله پرتاب میکنند و ملوانان بندر که قبلا روی اسکله منتظر پرتاب این طناب‌ها هستند آنها را بطرف اسکله کشیده‌و درمهاربند های اسکله که بسیار قوی و محکم است می‌بندند. حالا موقعیت کشتی درست با فاصله معینی در اسکله قرار گرفته که معمولا مسافت پاشنه وسینه کشتی مورد نظر نسبت به کشتی‌های دیگر که در دو اسکله مجاور بسته شده‌اند در حدود ۲ متر میباشد .

تا بحال فرماندهان کشتی‌های خارجی بارها راهنمایان ایرانی را مورد تحسین قرار داده‌اند در هیچیك از بنادر دنیا جز بنادر ایران راهنمایان نمیتوانند بترتیبی که ذکر شد کشتی ها را پهلو دهند واین طرز کار تنها در ایران عمل میشود و عملی است بسیار پر مسئولیت و شاق که جرئت وشهامت خارق العاده‌ای میخواهد چون در بنادر دیگر دنیا اولا اسکله ها باهم فاصله زیادی دارند ویك کشتی را که به اسکله می‌بندند در حدود ٦ تا ۷ متر از سینه و پاشنه کشتی های بسته شده دیگر فاصله دارد در صورتیکه در اسکله های خرمشهر این فاصله بیشتر از ۲ یا سه متر نمیباشد. موضوع دیگر اینست که در بنادر دیگر موقعیکه میخواهند کشتی را پهلو بدهند ، کشتی توسط دو یدك کش که یکی سینه و دیگری در پاشنه میباشد به حرکت در آمده و در سمت مقابل اسکله متوقف میشود ووسیله موتور آبی طناب کشتی را آهسته آهسته به اسکله پرده و تقریبا کشتی را بوسیله موتورآبی وجرثقالهای بزرك گردآن به اسکله میکشند تا پهلو میگیرد ولی راهنمایان ایرانی بدون هیچگونه استفاده از این وسائل در هرشرایطی حتی درشب کشتی راباز وبسته مینمایند که واقعا درخور تحسین است.

راهنمایان ایرانی به دو زبان انگلیسی و عربی تسلط کامل دارند

راهنمایان ایرانی آمادگی خودرا جهت هدایت کشتی های تجاری و نفتکش از دهانه خلیج فارس تا خرمشهر و آبادان وبالعکس اعلام داشته اند و اظهار داشتند که در بین ماراهنمایانی هستند که خیلی ورزیده تر ازراهنمایان عراقی میباشند وما حاضریم تمام کشتی های ایرانی و خارجی را که بمقصد خرمشهر حرکت کنند راهنمائی کنیم.

آقای ایرج خوش خواهد یکی از ۵ تن راهنمایان به خبرنگار ما گفت: راهنمایان عراقی بارها کشتی‌ها را براثر بی‌احتیاطی به گل نشانده‌اند ومدتها سد معبر نموده‌اند مثلا در اواخر اسفند ماه گذشته یك کشتی روسی را که بعراق میرفت به گل نشاندند که سه روز سد معبر شده بود وبوسیله چند یدك کش بزرك از جمله یدك کشهای ایرانی از گل بیرون آورده شد .

وی اضافه نمود چندی پیش یك کشتی آمریکائی با یك کشتی انگلیسی که راهنمایان عراقی بطرف بصره هدایت میکردند تصادف کرد که مامور بیمه لویدز تقصیر را متوجه راهنمای عراقی دانست و عراقیها بارها نیز ازما در هدایت کشتی‌ها کمك گرفته‌اند .

● سوابق تاریخی

آقای عزیز ربانی درمورد سابقه راهنمایان ایرانی در خلیج فارس گفت: اولین راهنمایان اروند رود خلیج فارس ایرانی بوده‌اند و راهنمایان فعلی عراقی یا ایرانی همه زیرنظر استادانی نظیر ناخدا عباس دریازاده که‌دربین راهنمایان معروفیت بین‌المللی داشته‌وهمچنین ناخدا رضا دریانورد، ناخدا رحیم دریارو ـ ناخدا جاهد که فقط ازبین آنها ناخدا رحیم‌دریارو درقیدحیات است وبقیه فوت نموده‌اند. تعلیم یافته‌اند. این عده ۳۰ تا ۳۵ سال در بندربصره مشغول راهنمائی کشتی بودند در ان زمان عراقی‌ها از فن راهنمائی کشتی بی‌خبر بودند .

در زمان جنك اول جهانی همین چند ایرانی انگشت‌شمار بودند که راهنمائی کشتیهای جنگی انگلیس و کشتی‌های تجاری بندر بصره و خرمشهر را بعهده داشتند. درمیان آنها هیچکس جرئت وقدرت مرحوم عباس دریازاده را نداشت .

وقتی اهمیت کار اوروشن می‌شود که حساب کنیم که در آن موقع نه چراغ دریائی بود و نه اروندرود علامت گذاری شده بود ناخدا دریازاده بعلت همین مهارت ازطرف رضا شاه کبیر موفق به دریافت یك مدال لیاقت گردید . قبلا نیز اواز دولت انگلستان مدال افتخار دریائی گرفته بود .

مرحوم دریازاده اولین کشتی ایرانی را ٦ سال قبل بنام پرشین سیروس که متعلق به کشتیرانی پارس بود از دهانه خلیج فارس تا اسکله شماره پنج بسلامت آورد. در آن تاریخ شاهنشاه آریامهر در اسکله شماره پنج حضور داشتند و پس از اینکه کشتی پهلو گرفت شاهنشاه آریامهر وی را مورد تفقد قرار دادند .

ناخدا دریازاده چند سال قبل درگذشت .

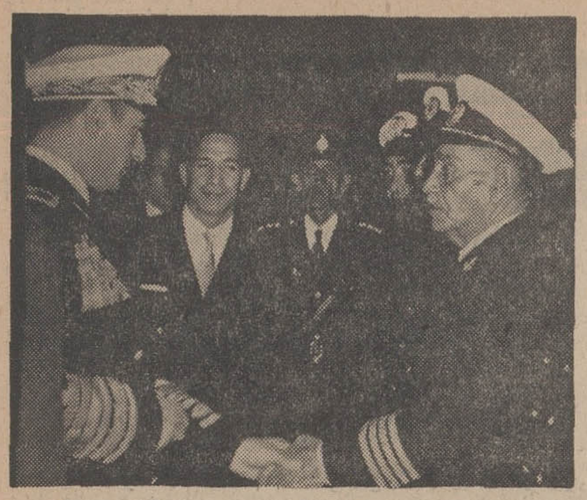

شاهنشاه، ناخدا دریازاده شجاعترین راهنمای اروندرود را پس‌ازراهنمائی کشتی‌ایرانی «پرشین‌سیروس» ازدهانه اروند رود تابندر خرمشهر، مورد تفقد قرار دادند .

چگونه کشتی ها در اروند رود راهنمائی می شوند ؟

■ ✦ ■

ایرانیها اولین کسانی بودندکه راهنمائی کشتی ها را دراروند رودبعهده گرفتند

■ ✦ ■

مهارت راهنمایان ایرانی از عراقیها بیشتر است

داستان دلپذیر وجنجالی

دیوار بلندغرور

نوشته: اسماعیل جمشیدی

از این‌هفته درتنهانشریه موفق سینمائی ایران

فیلم‌وهنر

سپاش **گولی** برنجی

به‌قیمت مناسب

شرکت سهامی

پولن

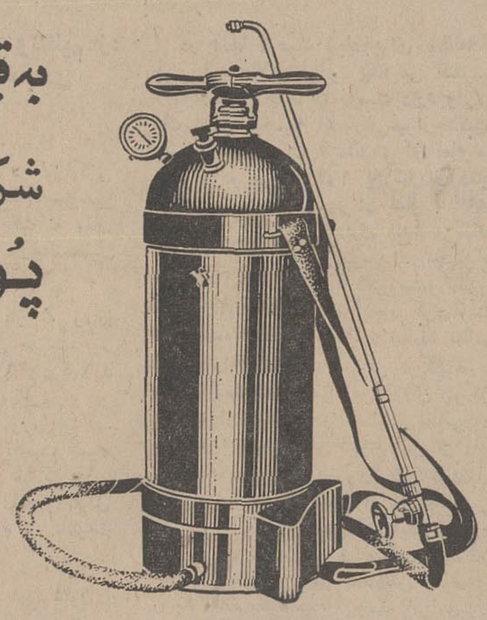

تهران ـ خیابان اکباتان

شماره ۲۱۳

تلفنهای ۹۹ـ۳۳۶۲۹۵

از امشب در سینماهای

اروپا ـ میامی ـ دیانا ـ رکس

آسیا ـ تیسفون ـ ساینا ـ سیلوانا ـ اسکار

بعداز موفقیت فیلم «گلها و سنگها» اینك یك گوهر گرانبهای دیگر از سینمای هند بر پرده سینماها میدرخشد

آرزوی فرزند

رنگی

باشرکت : **مینا کماری ـ دارمندرا ـ محمود** و **ممتاز** ستاره ایرانی

فیلمی ازاشتیاق یك مرد وآرزوی مادری یك زن

برنده جایزه اسکار ۱۹۶۸ برای بهترین فیلم خارجی سال

عظیم ـ درخشان ـ خیره‌کننده ـ بزرگتر ازآنچه که تصورش را میتوان کرد

بزودی **جنگ و صلح**

۷۰ میلیمتری ـ رنگی ـ باصدای استریوفونیك ٦ باندی

اثر معروف تولستوی ـ برنده جایزه اول فستیوال مسکو

باشرکت وکارگردانی : سرگئی باندار چوك وبا همکاری دوستاره هنرمند سینمای شوروی لود میلا ساوالیوا ـ ایرینا اسکوبتسوا

سی سال پیکار دوگل برای عظمت فرانسه

«غرور» موجب شد ژنرال پیر دست بقمار بزرگی بزند که در آن برد نداشت

حماسه مردی افسانه‌ای بنام « شارل آندره ژوزف ماری دوگل» روز بیست و هفتم ماه آوریل‌سال ۱۹۶۹ به رای عدم اعتماد ملت فرانسه باو ، پایان یافت و بدین ترتیب تاریخ فرانسه و جهان با کناره گیری یکی از بزرگترین سیاستمداران ، از صحنه سیاست، روبرو شد .

« شارل دوگل » رئیس جمهور مستعفی فرانسه در تاریخ ۲۳نوامبر سال ۱۸۹۰ در شهرلیل‌متولد شد. پدرش « هانری دوگل »مردی‌متفکر و با ایمان بود که نسبت به«فرانسه» علاقه‌ای وافر داشت و این علاقه را به پنج فرزند خود تلقین کرد. همسر وی که «ژان مایو دالانوآ» نام داشت فرزندان خود را مطابق اصول اخلاقی و مذهبی تربیت کرد.

● **در «سن سیر»**

« شارل » از زمان کودکی علاقه شدیدی به ارتش نشان‌میداد و علیرغم تمایلات پدرش که مایل بود از او یك کشیش برای کلیسا های کاتولیك بسازد در سن هیجده سالگی در «سنسیر » قبول شدو در سال ۱۹۱۲ جزء ده نفر اول‌آن سال ، فارغ‌التحصیل شد .سپس با درجه ستوان دومی وارد صنف پیاده شد و در هنك ۳۳ پیاده نظام که تحت فرماندهی سرهنك پتن در آراس مستقر بودمشغول خدمت گردید .

در جنك جهانی اول با درجه ستوان یکمی وارد کارزار شد و در همان برخورد های اولیه‌بادشمن شهامت بسیار نشان داد . در «دمیان » در ۱۵ اوت سال ۱۹۱۴ زخمی شدوروز ۲۰ ژانویه ۱۹۱۵ ازاو تقدیر بعمل آمد. اندکی بعد یعنی در ۱۵ مارس ۱۹۱۵ مجددا مجروح گردید و در ٤ سپتامبر همانسال به اخذ درجه سروانی‌نائل آمد .

● **اسارت**

در سال ۱۹۱۶ در جنك «وردن» شرکت کرد و گردانی که تحت فرماندهی او بود در بمباران این شهر بکلی نابود شد. سروان‌دوگل که بسختی مجروح شده بودباسارت آلمانها درآمد و در آلمان‌زندانی شد ولی بعلت شجاعت های بسیار ژنرال پتن صلیب لژیون دونور را بوی اعطا کرد .

● **فرار**

در مدت اسارت دوگل پنج بار سعی به فرار کرد در نتیجه او را باردوگاه تنبیهی« اینلوگشتارت » و « ماگدبورك » فرستادند . در «فریدبورك » ، « رولاند گاروس » نیز با او محبوس بود و در «اینگلشتارت‌یارمیرود » با «توخاچفسکی » که بعد ها به درجه مارشالی رسید آشنا شد. دوگل‌در زندان بحثو گفتگوی بسیار با «توخاچفسکی » راجع به جنك‌مدرن انجام داد .

سرانجام براثر متراکه جنك در ۱۱ نوامبر ۱۹۱۸ سروان دوگل به فرانسه بازگشت در ماه م۱۹۱۹ همراه با لشکر ژنرال «هار » به لهستان رفتو در جنك برق‌آسائی که جمهوری لهستان‌رارهائی‌بخشید شرکت کرد ، ژنرال « ویکان » برای چهارمین مرتبه برای او حکم تقدیر صادر کردو مارشال«پیلو - دسکی» که به لیاقت او پی‌برده بود پیشنهاد کرد در دانشگاه‌جنك لهستان رشته تاکتیك را تدریس کند ولی سروان دوگل روز ٦ آوریل ۱۹۲۱ به فرانسه بازگشت و با دوشیزه « ایون واندرو »ازدواج کرد . در فرانسه از او دعوت شد که در سنسیر تاریخ نظامی تدریس کند و در عین حال خود را برای شرکت در مسابقه ورودی دانشگاه جنك حاضر کند .

در سال ۱۹۲۵ دو دسته‌از ارتش فرانسه مانوری انجام دادند که در آن دوگل فرماندهی دسته آبی را برعهده داشت دسته وی دراثرعملی ساختن نظریات متهورانه‌ای که مخالف اصول رسمی دانشگاه جنك بود ، پیروز شد .

رفته رفته دوگل در ارتش‌فرانسه بعنوان متخصص استراتژی مدرن مشهور شد و دو کتاب به نامهای « نفاق میان دشمن » و « نقش تاریخی استحکامات فرانسه »منتشر کرد و در عین حال از دانشگاه جنك فارغ‌التحصیل شد .

از سال ۱۹۲۹ تا۱۹۳۱ در ستاد ارتش شرق واقع در بیروت مشغول خدمت شدو از مصر ، فلسطین و عراق بازدید کرد . افسر جوان در زمان صلح به بسیج کلیه نیرو های ملی به هنگام جنك فکر میکرد و کتابی در سال ۱۹۳٤ در باره بسیج اقتصادی در خارجه منتشر ساخت که منجر به طرحی قانونی شد که در سال ۱۹۳٦ به تصویب مجلس رسید ، علاوه بر این دو کتاب دیگر نیز منتشر ساخت .

هنگامی که به مقام سرهنك دومی رسید نظریات خودرا مورد حمله عنوان کردو پیشنهاد کرددر فرانسه یك نیروی مسلح مکانیزه و زره‌پوش با تخصص کامل بوجود آید ولی این طرحها چندان مورد حمایت کسانی که از اصل دفاع طرفداری میکردند واقع نشد ولی در همان زمان ژنرال « گودریان » ایجاد کننده نیروی مکانیزه‌آلمان علنا اعلام کرد که از تئوریهای‌این افسر جوان فرانسوی استفاده کرده است .

در سال ۱۹۳۷ به درجه سرهنك تمام مفتخر شدو فرماندهی هنك ۵۰۷ ، ارابه جنگی را که درشهر « متس » مقر فرماندهی ژنرال‌ژیرو مستقر شده بود بعهده گرفت .

● **جنك دوم**

در سپتامبر سال ۱۹۳۹ جنك جهانی دوم آغاز شد . فرماندهی فرانسه از نظریات دوگل در مورد جنگهای زرهی استفاده نکرد ولی حمله برق آسای آلمان به‌لهستان نظریات وی را مورد تائید قرارداد. در جبهه غرب طرفین به یك‌سلسله جنك و گریز مسخره اکتفا کردند و این باعث شد افکار عمومی در فرانسه منحرف شود در همان زمان سرهنك دوگل به فرماندهی کل و وزیر دفاع ملی مراجعه کرده لزوم تشکیل فوری دسته های زره‌پوش را تائید کرد ولی بی نتیجه بود .

● **نبرد با ارتش آلمان**

در ۱۷ مه دشمن شروع به‌حمله به نیرو های دوگل کرد ولی اوبه کمك ارابه هائی که صبح همانروز مطابق دستور خودش ساخته‌وتحویل داده شده بود زیر بمباران شدیداز پیشروی نیرو های دشمن‌جلوگیری کرد . سی ارابه جنگی آلمان منهدم شد و ۱۵۰ تن سرباز‌آلمانی دستگیر شدند این عملیات باعث بتاخیر انداختن پیشروی آلمانهاشد و بهمین مناسبت در ۲۸ ماه مه موقتا بدرجه سرتیپی رسیدو بدین ترتیب در ٤۹ سالگی جوان ترین امیر ارتش فرانسه شد .

● **مرد سرنوشت**

روز ششم ژوئن ژنرال دوگل از طرف پرزیدنت « پل‌رینو »به‌پاریس احضار و بسمت معاون وزارت‌دفاع ملی منصوب شد. ژنرال دوگل با این سمت در مشاوره های دولت های انگلستان و فرانسه شرکت و در لندن وتور، با ونیستون‌چرچیل مذاکره کرد .

در آن زمان بین رهبران‌فرانسه اختلاف افتاد و گروهی موافق با متارکه جنك و دسته‌ای مخالف بودند و علیرغم پیشنهاد چرچیل دائر بر یکی شدن نیروی دریائیو سایر نیرو های مسلح انگلیس و فرانسه طرفداران متارکه پیروز شدند در همان اوان چرچیل اورا « مرد سرنوشت » نامید . دوگل روز ۱۷ ژوئن به لندن رفت و روز بعد پیام مشهور خود را که از فرانسویها تقاضا میکرد در مقابل آلمان مقاومت کنند ایراد کرد .

در ماه ژوئن ۱۹٤۱ بموجب یك قرارداد سری که بنام دولت‌ویشی از طرف دریاسالار « دارلان » به امضاء رسید کلیه فرودگاه های خاور نزدیك در اختیارمحور گذاشته شدولی نیرو های انگلستان و فرانسویان آزاد بلافاصله درسوریه مداخله کردند و سر انجام در ۲۷ سپتامبر ۱۹٤۲ ژنرال کاترونماینده ژنرال دوگل استقلال سوریه را اعلام کرد و بدنبال آ ن‌در روز ۲۸ نوامبر استقلال لبنان اعلام شد ولی فرماندهی نظامیو امنیت این دو کشور کماکان در دست‌فرانسه باقی ماند .

در دوم ژانویه سال۱۹٤٤ نماینده دوگل موسوم به «ژان موسن » با چتر نجات در فرانسه فرود آمد تا به دستور ژنرال « شورای ملی مقاومت » را تشکیل‌دهد ودر این راه از نمایندگان کلیه دسته های مقاومت کمك گرفت .

در دوم ژوئن همانسال دوگل با چرچیل و آیزنهاور در لندن‌ملاقات کرد و آنها نقشه پیاده شدن نیرو های خود را در سواحل فرانسه برایش تشریح کردند .

سرانجام جنك با پیروزی متفقین‌پایان یافت و دوگل شروع‌به تجدیدسازمان فرانسه واحیای موقعیت بین‌المللی آن کرد قبل ازآن در ماه دسامبر ۱۹٤٤ دوگل بنام رئیس دولت‌موقت کهاغلب دولتهای خارجی آنرابرسمیت شناخته بودند به‌مسکو رفت و در آنجا قرار دادی بیست ساله باشوروی امضاءکرد که مطابق آن جنك باید تا پیروزی کامل بدون متارکه یا صلح جداگانه ادامه مییافت و درصورت بروزمخاصمه با آلمان طرفین‌بایدمتقابلا به‌یکدیگر کمك میکردند .

سپس در مورد قانون اساسی در روز ۲۱ اکتبر سال ۱۹٤۵ دوگل به آراء عمومی‌مراجعه کردورای‌دهندگان اعتماد خود را نسبت‌به‌او اعلام‌داشتند. ۹٦ درصد شرکت کنندگان در این رفراندوم اظهار عقیده کردندکه باید مجلس موسسان تشکیل شود ویك قانون اساسی جدید تدوین کردد و ٦٦٫۳ در صد از آنها طرح تشکیل دولت تحت اراده مجلس را کـه کمونیستها طالب آن بودند ردکرده محدودیتهائی را کهژنرال دوگل‌برای قوه مقننه پیشنهاد کرده بود تصویب کردند.

سپس ملت فرانسه مجلس موسسانی را انتخاب کرد که درآن احزاب کمونیست ، سوسیالیست و جمهوری‌خواهان ملی نماینده داشتند . ژنرال دوگل اختیارات خودرا به رئیس‌سنی مجلس موسسان تفویض کرد و پس از آن دوباره ماموزتشکیل دولت‌موقت شد و برای اجرای برنامه «لونه» کوششی بسیار کردولی سرانجام‌بعلت مخالفت احزاب و اینکه هر حزبی بجای آنکه درفکر اجرای برنامه‌نجات ملی باشد در فکر ازدیادنفوذ خود بود در ژانویه ۱۹٤٦ دست از کارکشید.

● **خاطرات جنك**

سالهای پس از آن دوگل دردهکده «کلمبی-له‌دوزاگلیز» گذراندومشغول نوشتن خاطرات خود در کتابی موسوم به «خاطرات جنك شد». د راین‌مدت دولتها یکی پس از دیگری روی کار می‌آمد و بفاصله کمی‌سقوط میکرد.

در حوادث ماه مه ۱۹۵۸ که طی آن ارتش در الجزایر و در جزیره کرس زمام امور را در دست گرفت افکار عمومی خواستار زمامداری‌مجدد ژنرال دوگل شد وی با مقامات‌قانونی وارد مذاکره شد تا بارعایت اصول قانونی‌لازم‌جهت تشکیل‌دولت‌جمهوری- خواه زمامدار شود و بالاخره رئیس جمهور فرانسه «رنه‌کوتی» از دوگل دعوت کرد که آخرین دولت جمهوری چهارم را تشکیل دهد و او نیز در تاریخ اول ژوئن ۱۹۵۸ با اکثریت قابل توجهی از پارلمان رای اعتماد گرفت.

از ۲۱ اوت تا اول سپتامبر دوگل به‌مسافرتی‌طولانی‌به‌افریقاوماداگاسکار دست زد تابه مردم ماوراء دریاها پیشنهاد یك اتحاد جدید بصورت «جامعه فرانسه» را بکند . اندکی‌بعد ملت فرانسه بوی رای اعتماد داد و طرح قانون اساسی که از طرف او به‌آراء عمومی گذاشته شده بود با ۸۰ در صد آراء درخود فرانسه علاوه بر آراء الجزایر وسرزمینهای ماوراء دریا بتصویب رسید. فقط کینه‌بدین طرح پاسخ منفی داد و از فرانسه‌جدا شد.

در انتخابات ۲۳ تا ۳۰ نوامبراحزاب معروف شکست خوردند و حزب «اتحاد برای جمهوری جدید» که‌طرفدار‌دوگل بود اکثریت را بدست آورد . ژنرال دوگل در ۲۱ دسامبر با ۷۸٫٤۹درصد آراء بسمت رئیس جمهورو رئیس‌جامعه فرانسه انتخاب شد.

روز ۱۸ مارس ۱۹٦۲ قرار دادهای اویان در باره استقلال الجزایر و همکاری آن کشور با فرانسه بامضاء رسید و برفراندوم گذاشته شد که بااکثریت قاطع۹۰٫۷ در صدبتصویب ملت رسید . ژنرال دوگل بمنظور ادامه ثبات سیاسی فرانسه‌پس‌ازکناره گیری او، مجددا در تاریخ ۱۱۸کتبر ۱۹٦۲ به آراء عمومی مراجعه کرد.واز مردم خواست که بندای او در مورد انتخا ب‌رئیس جمهور با اکثریت‌آراء ملت پاسخ مثبت دهند این بار نیز ۷٫٦۱ در صد شرکت کنندگان رای مثبت دادند.

● **سفر بایران**

ژنرال دوگل‌درمهرماه سال ۱۳٤۲ به‌ایران مسافرت کرد و باشاهنشاه آریامهر مذاکراتی انجام داد .

از جمله عملیاتی که دوگل انجام داد برسمیت شناختن چین کمونیست بود که باعث شگفتی جهانیان شد.

در سال ۱۹٦۵، دوگل‌برای دومین بار کاندیدای ریاست جمهوری شد و اعلام کرد که این آخرین مرتبه‌ای است که خود را نامزد مقام مذکور کرده است ولی در مرحله اول موفق نشد اکثریت لازم را بدست آوردو در مرحله دوم در مقابل فرانسوامیتران ۵۵ درصد آراءرا متعلق‌بخود ساخت ومجددا به ریاست جمهوری فرانسه انتخاب شد.

● **مبارزه باناتو**

در دوران دوم ریاست جمهوری‌فرانسه را از اتحادیه دفاعی«ناتو» خارج کردو نیروهای امریکا، فرانسه راتخلیه کردند. در مرداد ماه سال ۱۳٤٦ سفری به کانادا کرد و در آن از مقامات فرانسوی زبان «کبك» که ادعای استقلال دارد حمایت کرد و مورد انتقاد کانادا قرار گرفت.

مخالفت وی با ورود انگلستان به بازار مشترك اروپائی ، بریتانیا را پشت درهای این بازار نگاهداشت.

سرانجام ماههای مه و ژوئن سال ۱۹٦۸ فرا رسید و موج اعتصاب در سراسر فرانسه بهوا برخاست مردم جهان تصور میکردند که دیگر پایان کار دوگل نزدیك شده است ولی‌او در آخرین لحظه مجلس را که ، طرفداران او فقط چند کرسی بیشتر از سایر احزاب داشتند منحل کردو فرمان انتخابات مجدد را صادرکرد.

در انتخابات بعدی گلیستهابر اثر ترس مردم از کمونیستها و عوامل دیگر پیروزی شگرفی بدست آوردند وبدین ترتیب موقعیت دوگل مستحکم شد در این زمان او «ژرژ پمپیدو» نخست‌وزیر محبوب و لایق رابرکنار کرده «موریس کوودومورویل» رابه جانشینی او انتخاب کرد.

عمل دوگل در مورد حفظ ارزش قانونی فرانك فرانسه در زمانی‌که همه تنزل آنرا محرز میدانستند و فرمان منع صدوراسلحه‌به اسرائیل‌از جمله اقدامات عجیب دوگل بود که این دومی محققا در شکست وی‌بدون تاثیر نبوده است .

پس از پیروزی درخشان دوگل در انتخابات مجلس ، او طرح رفراندومی را به ملت پیشنهاد کرد و از آنها خواست که به‌آن رای مثبت دهند.در این رفراندوم اعطای خود مختاری بیشتر به استانهای فرانسه و تبدیل سنا به یك مجلس مشورتی طرح‌شده بود و دوگل برای اطمینان یافتن‌به پیروزی در رفراندوم مردم را تهدید کرد که در صورت رد آن استعفا خواهد کرد ولی این تهدید منودی نداشت و ملت این‌بار به ندای رهبر خود پاسخ منفی دادند در نتیجه‌دوگل بلافاصله پس از اعلام نتایج‌استعفاداد وازظهر روز دوشنبه هشتم اردیبهشت ۱۳٤۸ از صحنه سیاست فرانسه کنار رفت ولی تاریخ نام او را همواره بیاد خواهد داشت .

ژنرال دوگل در جنك جهانی اول، در آن زمان وی مقام سروانی ارتش فرانسه را داشت . (سمت راست عکس) عکس از : خبرگزاری فرانسه

فرانسه تاکنون هجده رئیس جمهور داشته است

دوگل هیجدهمین رئیس جمهوری فرانسه بود که‌از ۲۱ دسامبر ۱۹۵۸ در این مقام انجام وظیفه میکرد .

نخستین رئیس جمهوری فرانسه لوئی «ناپلئون‌بناپارت» بود که در دهم دسامبر ۱۸٤۸ باین مقام برگزیده شد و نخستین‌رئیس جمهوری قبل از دوگل بودکه با انتخابات عمومی بمقام ریاست جمهوری برگزیده شد .

پس از سقوط امپراتوری دوم روسای جمهوری‌توسط مجمع ملی و پس از آن از طرف دو مجلس انتخاب‌میشدند. روسای جمهوری فرانسه از سال ۱۸۷۱ باین شرح بودند .

آدولف تیر	۱۸۷۳ - ۱۷۷۱
مارشال مك‌ماهون	۱۸۷۹ - ۱۸۷۳
ژول گروی	۱۸۸۷ - ۱۸۷۹
سادی کارنو	۱۸۹٤ - ۱۸۸۷
فلیکس فور	۱۸۹۹ - ۱۸۹۵
امیل لابوئه	۱۹۰٦ - ۱۸۹۹
ارمان فایر	۱۹۱۳ - ۱۹۰٦
ریمون پوانکاره	۱۹۲۰ - ۱۹۱۳
الکساندر میلران	۱۹۲٤ - ۱۹۲۰
گاستون دومرك	۱۹۳۱ - ۱۹۲٤
پل‌دومر	۱۹۳۲ - ۱۹۳۱
آلبرلوبرن	۱۹٤۰ - ۱۹۳۲
ونسان اوریول	۱۹۵٤ - ۱۹٤۷
رنه کوتی	۱۹۵۸ - ۱۹۵٤

از: خبرگزاریهای خارجی

پایان عصر «گلیسم»

برای دوگل فرانسه بدون عظمت فرانسه نبود !

سرانجام شانس از ژنرال دوگل روی گرداند او اکنون در سن ۷۸ سالگی بپایان راهی که سالیان دراز می‌پیمودرسیده است.

همانطور که مردم انگلیس در سال ۱۹٤۵ در پایان جنك دوم علیه وینستون چرچیل شوریدند و مردی راکه آنها رادر روزهای جنك از «دونکرك» تالحظه پیروزی رهبری کرده بود کنار گذاردند، اکنون مردم فرانسه نیز برژنرال پیر خود شوریده‌اند. شکست دوگل بمنزله پایان «عصر دوگل» است گرچه ممکن است جمهوری پنجم مدتی دیگر دوام بیاورد.با اینحال فرانسه ، اروپا و دنیا دیگر همانطور که قبل از دوگل بودند نخواهند بود. دوگل مرد سرسختی که هرگاه پای‌منافع فرانسه در میان بود هرگز از در افتادن با متحدین خود باز نمی‌ایستاد تا لحظه آخرین شکست کمترین تغییری درشخصیت خود نداد. در حقیقت سقوط او بهیچ‌چیز بیشتر از سرسختی‌و یکدندگی‌اش بستگی نداشت.

او در آخرین سخن خود با ملت فرانسه سرنوشت خود را با رفراندومی پیوند زد که کمتر فرانسوی از مفاد آن سر در می‌آورد واز آنعده هم که معنای تغییرات ایالتی را می‌فهمیدند کمتر کسی به‌آن علاقمند بود .

دوگل در مقدمه کتاب خاطرات‌جنك‌جهانی خود مینویسد: من در تمام زندگیم همواره به فرانسه اندیشیده‌ام . باعتقادمن فرانسه بدون عظمت نمیتواند فرانسه باشد؟ هنگامیکه دوگل در تاریخ ۱۸ ژوئن ۱۹٤۰ پرچم فرانسه آزاد را برافراشت فرانسه دچار بزرگترین شکست و تحقیر شده بود. او برای مبارزه هیچ‌چیز جز اراده و یکدندگی خود نداشت.

چرچیل سالها بعد از آن نوشت:

«دوگل ناچار بود با انگلیس بخشونت رفتار کند تا مردم فرانسه نگویند او آلت دست انگلستان است.»

روز ۲۵ اوت ۱۹٤٤ یعنی در روز آزادی پاریس هنگامی‌که دوگل در مقابل مردم پاریس ظاهر شد بعنوان رهبربلامنازع فرانسه شناخته میشد. دوگل هرگز فرانکلین روزولت رئیس جمهوری امریکا را که او را تحقیر میکرد و میخواست مانع حکومت او برفرانسه آزاد شده بشود نبخشید . دوگل هرگز متحدین خودرا بخاطر آنچه خودش «توهین پیروزی» مینامد نبخشید.

زیرا متحدین بدون مشورت با او نقشه پیاده کردن نیرو در «نورماندی»را طرح کردند. در ژوئن ۱۹٦٤ هنگامی که بیستمین سالگرد پیروزی برآلمان هیتلری جشن گرفته شد دوگل از شرکت در آن خودداری کرد.وی‌طی۱۱سال‌حکومت خود ثبات را به فرانسه باز گرداند و «فرانك» تازه‌ای بفرانسه داد و ٦ هزار میلیون دلار طلادر خزانه ذخیره کرد . فرانسه در گذشته هرگز مانند دوران دوگل آرام ، قوی و پولدار و مرفه نبود . بااینحال در ماه مه ۱۹٦۸ جوانان در پاریس‌دست بشورش زدند و پاریس را به‌آتش کشیدند، ظرف چند هفته ۱۰ میلیون کارگر دست باعتصاب زدند و چنان بحرانی بوجود آمد که اکثریت ناظران سقوط دوگل را حتمی میدانستند.اما سرانجام در انتخاباتی که انجام شد دوگل یکبار دیگر پیروزی عظیمی بدست آورد و باقدرت بیشتر بحکومت ادامه داد.ولی رفراندوم او را باشکست بزرگی روبرو نمود.

اطلاعات تقدیم میکند:

پاورقی سیاسی اطلاعات

دوگل: فرانسه، عشق من!

تهیه وتنظیم از: شاه‌آبادی

دوگل بدون شك یکی از درخشان ترین چهره‌های زمان ما است . او اینك دوران شکست بزرگی‌را میگذراند . شکست اواز فرانسه بود که ازکودکی به آن‌عشق میورزید و طالب عظمت آن بود . دوگل در راه عظمت فرانسه تلاشی بزرك کرد وآنچه‌درزیر امده‌چکیده تلاش اوست .

قرن نوزدهم - محیط جهان متلاطم و دستخوش ایدئولوژی‌هاومکاتب مختلف قرار گرفته است . از یکطرف ماتریالیسم متعصبانه لودانتك‌ازطرف دیگر پوزیتیویسم ژول لوتر و از جانب سوم نیشخند و هزل آناتول‌فرانس خودنمائی میکنند.سندیکالیسم ظاهرشده‌سوسیالیسم در حال تحول است و آنارشیسم هم هنوز محو نگردیده است .

در چنین شرایطی در روز ۳۲ نوامبر سال ۱۸۹۰ درشهرلیل‌ودر خانواده دوگل پسری بدنیا می‌آید و او را شارل‌می - نامند .

کشور فرانسه در این ایام با مسائل گوناگون روبرو میباشد .البته مردم بیشماری فریفته جلال و شکوه عصر خود هستند ولی دسته دیگری با زندگی غم- انگیز خود دست‌بگریبان میباشند . کارگران اعتصاب میکنند. تظاهرات ضد کلیسا رو بفزونی مینهد - حکومت از کلیسا جدا میشود ویهودیان‌طردمیشوند. تحت چنین شرایطی پدر شارل تصمیم گرفت او را برای ادامه تحصیل به‌بلژیك بفرستد .

وی در سال ۱۹۰۹ یعنی در سن ۱۹ سالگی به فرانسه باز میگردد وبدانشگاه جنك سن سیر راه مییابد .در ۱۹۱۱ از مدرسه نظام فارغ‌التحصیل میشودو در میان دویست نفر همدوره های خود رتبه سیزدهم را احرازمیکند .این‌ستوان‌جوان در هنك سی‌وسوم پیاده نظام‌مشغول‌خدمت میشود . فرمانده او سرگرد پتن در باره شارل جوان میگوید : افسری است‌واقعی و با ارزش و حامل بهترین امیدها برای آینده و شایسته هرگونه تقدیر وستایش این افسر جوان به یك چیز فکر میکندو درسر دارد . به یك چیز فکر میکند و عاشق یك چیز است و آن «فرانسه » میباشد .

دوگل در عین اینکه شغل نظام را بنهایت درجه دوست دارد از فراگرفتن معلومات عمومی نیز غافل نیست . کتاب زیاد میخواند و به فلسفه و روانشناسی عملی توجه وافر نشان میدهد .

جنك بین‌الملل اول درگیر میشود - دوگل درسپاه دوم پیاده نظام بمیدان نبرد میرود . روز ۱۵ اوت ۱۹۱٤زخمی‌میشود. این اولین باری است که افسر جوان مجروح گردیده ولی مسلما آخرین‌دفعه نیست . وی بدست دشمن می‌افتد ودوسال زندانی میشود ولی او بیاد دارد که سرباز باید درزمان اسارت دست بفرار بزند - او پنج بارکوشش میکند که از زندان آلمان فرار کند ولی هربار گرفتارمیشود قدبلند وی در این مورد خیلی بضرر او تمام میشود .

درسال ۱۹۲٤ اولین کتاب خودیعنی اختلاف بین دشمن را بچاپ میرساند بعداز جنك او برای مدت کم ی‌بخانواده خودباز میگردد ولی‌سرباز نباید آرام‌باشد و دوگل سرباز است. عملیات خونین‌ارتش سرخ در لهستان او را دوباره به صحنه نبرد باز میگرداند .

● **در دانشگاه جنك**

شهامت و شجاعت وی برای اطرافیان به اثبات میرسد ارتش فرانسه تصمیم میگیرد او رابرای تدریس بمدرسه نظامی که در آن زمان درلهستان ایجاد شده‌بود بفرستد ولی بالاخره ترجیح میدهند از معلومات و ذکاوت وی در خود فرانسه استفاده کنند .به این جهت در اول‌اکتبر ۱۹۲۱ دوگل در مدرسه نظام سن‌سیر بتدریس اشتغال می‌یابد . فقط نه سال پیش‌خودش ازهمین‌مدرسه فارغ‌التحصیل شده بود .

بزودی دوران استادی باز به زمان شاگردی مبدل میشود و این خواسته‌خود دوگل است . در ماه مه ۱۹۲۲وی کاندید تحصیل در دانشگاه جنك میگردد و دو سال دراین مدرسه‌عالی کارآموزی میکند. این دوره برای دوگل حائز اهمیت بسیار فراوانی است. شخصیت و کاراکترواقعی وامروزی دوگل در این دوران بخودشکل میگیرد . خودش برآن ایام نام فضیلت ایام سخت نهاده است .

در سال۱۹۲۵ مارشال‌پتن‌معاون شورای عالی جنك دوگل را پیش خود میخواند . پتن بیاد دارد که وقتی درجه سرگردی داشت افسر جوان با درجه ستوانی تحت فرماندهیش کار می کردکه بسیار برجسته بود. مارشال برجسته از دوگل میخواهد که مطالعاتی در مورد « نقش تاریخی‌نقاط‌سوق‌الجیشی‌فرانسه»انجام‌دهد.

دوگل مطالعات خود رابسرعت شروع می‌کند و ادامه می دهد و در دسامبر همان سال نتیجه بررسی های خود رادر مجله نظامی فرانسه منتشر میسازد.

در سال ۱۹۲٦ نام وی‌درلیست‌افسرانی که باید درجه بگیرند ظاهر میشود . دوستانش بوی تبریك میگویندو او در جواب یکی از این تهنیت ها مینویسد: «درجه گرفتن خوشحال کننده است‌ولی مسئله آنست که باید از خود نشانی‌باقی گذاشت ».

در سال ۱۹۲۹ دوگل از فرماندهی هنك ۱۹ پیاده نظام به بیروت منتقل می- شود .

بعلت تراکم مطالب‌روز،دنباله مطلب چرچیل ، دشمن در درون اوبود را درشماره‌آینده مطالعه کنید

در آنجا فرصت زیاد برای مطالعه و پیش برد اطلاعات خود پیدا می کند .

وی‌میدان جنك را دوست دارد ولی از یك افسر برجسته انتظاراتی‌غیرازجنگیدن هم هست . دوران فرماندهی او تمام می شود و در سال ۱۹۳۱ به شورای دفاع ملی خوانده میشود و از سال ۱۹۳۲ زندگی‌اوبیشتر جنبه اداری پیدا می‌کند.

سال ۱۹۳٤ فرا میرسد . تجهیزات نظامی آلمان اجتناب ناپذیر میشود.ظهور هیتلر وضع خاصی را ایجاد کرده‌است. هنوز همه اهمیت و میزان تهدید نظامی هیتلر را درك‌نکرده‌اند ولی دوگل‌بخوبی آگاه است . در طی این دوران دوگل بشدت از «یك تحول عظیم نظامی در فرانسه » صحبت می‌کند و این تز رادر کتاب خودش بنام «بسوی‌ارتش حرفه‌ای» بخوبی توضیح میدهد و از آن دفاع می کند . دوگل کوشش مینماید هر چه بیشتر با متنفذین و صاحب منصبان ملاقات نماید و مفهوم «ارتش حرفه‌ای» را به آنان بفهماند . ازجمله افرادی که ازاو حمایت و جانبداری می کنند یکی هم پل‌رنو است .

در سال۱۹۳۷ بادرجه سرهنگی‌فرماندهی هنك ۵۰۷ توپخانه را در متز بر عهده میگیرد . سال ۱۹۳۹ شروع میشود و دوگل با چشم‌بصیرت مسائل را مینگرد وبیکی از دوستان خود مینویسد « اگر ۱۹۳۹ سال خون آلودی نباشد حتماسال مغشوشی خواهد بود». درسپتامبر همانسال دوگل ازیك«جنك‌اجتناب ناپذیر»صحبت می‌کند .چند ماه بعد دنیا در حال بهت زدگی شاهد بلعیده شدن لهستان بدست قوای آلمان میگردد .

موقع شدت عمل فرارسیده است - دوگل در ژانویه ۱۹٤۰ در مقابل هشتاد شخصیت سیاسی و نظامی فرانسه لزوم یك قدرت مکانیکی و مدرن ارتشی را یادآور میشود ولی متاسفانه هیچکس آنطور که باید و شاید بعمق مطالبوی توجه نمی کند . در این زمان پل‌رنو نخست وزیر فرانسه شده بودومی‌خواست که از دوگل استفاده کند ولی توطئه و دسیسه هائی که در آن موقع دردولت فرانسه وجود داشت مانع از این کار گردید .

دنباله دارد

زندگی انسان در ایستگاههای فضائی

شوروی تلاش میکند عقب ماندگی فضائی را جبران کند

پس از گذشت قرون متمادی ، سرانجام کوشش و تلاش بشریکی از رویاهای دورو دراز را به حقیقت مبدل کرد . این رویا که سفر به خارج ازجوومحدودهٔ زمین بود روز دوازدهم آوریل سال ۱۹۶۱ باقرار گرفتن ، سفینهٔ شوروی موسوم به «وستوك» در مدار زمین که سرنشین آن فضانوردی بنام «یوری گاگارین» بود در بیداری تحقق یافت و راه برای پیشرفتهای بیشتر در فضا باز شد .

پیروزیهای شوروی را نمی‌توان بافرستادن چند انسان بدور زمین و یافرستادن سفینهٔ سرنشین‌دار به ماه بازگرداندن آن به زمین خلاصه کرد . در حال حاضر اقمار مصنوعی هواشناسی شوروی که بدور زمین گردش میکنند در مورد پیش‌بینی صحیح‌تر اوضاع جوی کمك موثری به دانشمندان شوروی میکنند . علاوه براین ، قمرهای مصنوعی مخابراتی برد تلویزیون‌های شوروی رابسیار زیاد کرده است .

● بررسی مریخ وزهره

صدها اسپوتنیك ازنوع کاسموس، اکنون در مدارهای نزدیك بزمین در حال گردش است و تحقیقاتی مهم انجام میدهد و ضمنادانشمندان فضائی شوروی سعی دارند درحدود امکان از وسائل خودکار استفاده کنند . مثلا در حال حاضرایستگاه های فضائی خودکاری برای پرتاب به‌فضا آماده است که به‌کمك آنها بررسی هائی راجع به اوضاع جوی و طبیعی در کرهٔ زهره ومریخ انجام خواهد گرفت .

نخستین پرواز از این سری توسط ایستگاه فضائی اتوماتیك «ونوس-٤» انجام شد و اطلاعات جالبی از کرهٔزهره‌این همسایهٔ «اسرارآمیز» بزمین مخابره کرد . درست همان کاری که «مرینر» سفینه‌امریکائی انجام داد .

شوروی در عین‌حال هدف فرستادن انسان به کرات دیگر را فراموش نکرده است از جمله در صددایجاد ایستگاههائی در خارج از جوزمین است تا از آنها بعنوان پایگاههائی برای سفر به ماه و کرات دورتر استفاده کند . اگر این طرح با موقعیت کامل اجرا شود گامی بزرك برداشته شده‌است و شوروی میتواند امیدوار باشد که عقب - ماندگی فعلی را ، از امریکابزودی جبران کند .

مغز بشر در برنامه‌ریزی طرح های فضائی شوروی نقش اول را حفظ کرده است و علیرغم پیشرفت سریع این کشور در زمینهٔ ساختن «کامپوتر» های بسیار دقیق ، این ماشینها نتوانسته‌اند جای انسان‌را اشغال کنند . مثلا اقمار سیستم هواشناسی اتوماتیك موسوم به «متوز» روزانه تعداد زیادی تصاویر تلویزیونی از ابرهای بالای زمین مخابره میکنند این اطلاعات در کامپوترهای الکترونیك‌جمع آوری میشود و سپس هواشناسان شوروی از اطلاعاتی که توسط کامپوترها تنظیم شده استفاده میکنند وپیش بینی اوضاع جوی را بصورتی صحیح‌تر انجام میدهند .

بدین‌ترتیب هواشناس شوروی میتواند اوضاع جوی کشور را از نقاط یخزدهٔ نزدیك به‌قطب گرفته تامناطق گرم مشخص کندوپیش‌بینی هائی صحیح انجام‌دهد.این‌پیش‌بینی ها در بعضی موارد نظیر طوفان ، بارانهای سیل‌آسا و غیره بسیار بکار می‌آید .

* اهمیت ایستگاههای فضائی

ایستگاههای فضائی اتوماتیك فائده دیگری نیزدربر خواهدداشت‌و آن اعطای فرصتی مناسب به دانشمندان فضائی شوروی است تا آنچه را نمیتوانند از زمین بخوبی مشاهده کنند توسط این ایستگاه ها ببینند زیرا جوزمین بمقدار بسیار زیادی مانع از دید کامل و صحیح میشود . هرچند باور کردن این موضوع در حال حاضر مشکل است ولی در آزمایشگاههای‌فضائی شوروی کلیه وسائل زندگی انسان تعبیه خواهد شد .

* زندگی انسان درایستگاه فضائی

ایستگاه فضائی شوروی ممکن است مجموعا و یکجا بفضا پرتاب نشود بلکه قطعات جداگانهٔ آن توسط موشکهای مختلف به مدار برده شده سپس در آنجا بیکدیگر متصل شود . دراین ایستگاه ها شرایط لازم برای تحمل بی‌وزنی جمع خواهد بود و علاوه بر این اطاقکهای آن پراز اکسیژن و دارای درجه حرارت معمولی که‌برای زندگی انسان لازم است -خواهد بود .

امکان پرتاب چنین‌ایستگاههائی در آیندهٔ نزدیك بسیار زیاد است‌و تجربهٔ روز شانزدهم ژانویه سال ۱۹۶۹ دانشمندان شوروی در این زمینه که ایستگاه آزمایشی در مدار نزدیك به‌زمین بوجود آوردند این مسئله را بخوبی ثابت میکند.

مطبوعات جهان

«سعدی» قهرمان خالکوبی !

پت‌نیلتون ،نام‌نادرالخلقه‌ای است که از نام آوران دنیای خالکوبان جهان است . بر سراسر بدنش‌بیش ازیکهزار قطعه خالکوبی نقش بسته و بر بسیاری ازین خالکوبیهانام « سعدی » نهاده است .

نامزدش والری نیز درخال دوستی دست کمی از شریك زندگی آینده‌اش‌ندارد‌بخاطر علاقه مفرط به خالکوبی عاشق نامزدش شده و قرار است بزودی با هم ازدواج کنند.

آندو بجای مقررات وقوانین معمول ازدواج با هم عهد و پیمان بسته‌اند که پس از ازدواج همسر نیز اندرسلك- خالکوبان درآید به تاسی‌از شوهر اندام خویش را به نمایشگاه غریب خالکوبی تبدیل کند .

عکس از : آسوشیتدپرس

همه‌چیز از همه‌جا

● بازیهای المپیك

کوچکترین فرستنده تلویزیون ایالات متحده‌حق‌پخش بازیهای المپیك ۱۹۷۲ راکه در شهر مونیخ واقع‌درآلمان غربی انجام خواهد شد ، خریداری کرد .

فرستنده مذکور که «کمپانی رادیو تلویزیون‌امریکا» نام دارد این حق را ۵میلیون‌لیرهٔ استرلینك خریده است یعنی حدود ۹۰ میلیون تومان !

* تصادف

۱۵ ماه قبل اتومبیل دونفراز اهالی آریزونا در یکی از شاهراههای شهر « فونیکس» بایکدیگر تصادف کرد ولی خوشبختانه هیچیك ازرانندگان کشته نشدند و فقط ضایعاتی به‌اتومبیلها وارد آمد .

هفته گذشته اتومبیل این دونفر تقریبا در همان‌محلی که تصادف قبلی اتفاق افتاده بود باهم برخورد کرد واین دفعه یکی از راننده‌ها دردم جان سپرد و وضع دیگری وخیم‌است ...

پیشگو مرگ خود راپیشگوئی کرد

پیشگوی معروف امریکائی که قتل جان کندی را پیش‌بینی کرده و باواطلاع‌داده‌بود چندی قبل درگذشت جالب اینکه غیبگوی مشهور دوهفته قبل از فوت ، مرك خود رانیز پیش‌بینی کرده بود .

مردم ایالات متحده بخصوص دو ایالت کالیفرنیا و«اورگن» قربانی انتقام یا شوخی عجیب این مرد شدند زیرا قبل از مرك پیش بینی کرده بود که در دو ایالت فوق‌الذکر زلزله شدیدی حادث خواهد شد بنحوی که زمین شکافهای بزرك بر میدارد و این دو ایالت در دریا فرو خواهد رفت .

مردم خوش باور کالیفرنیا تحت تاثیر سخنان او قرار گرفته روز هیجدهم آوریل یعنی روز موعود را بااضطراب و نگرانی عجیبی بسر بردند ولی سر انجام روزبپایان‌رسید بدون اینکه زمین کوچکترین حرکتی انجام دهد و بدین‌ترتیب « دعاهای خیر »بدرقه راه ابدی پیشگو شد !

هرالد تریبون

«دارالتبلیغ اسلامی حوزه علمیه قم به ثبت رسید

از بدو تاسیس دارالتبلیغ اسلامی حوزه علمیه قم زیر نظر مرجع عالیقدر حضرت ایةالله العظمی آقای شریعتمداری دامت برکاته‌وازآن هنگام که باکمکهای افراد باایمان در سراسر مملکت ساختمان‌باشکوه وآبرومندی برای این موسسه بزرك دینی وعلمی درقم تهیه شد تصمیم براین بود صورتی به‌آن داده شود که انشاءالله این‌مرکز اسلامی برای همیشه باقی بماند و دست حوادث نتواند تغییری در آن بدهد ، پس‌از مشورت فراوان باافراد بصیر و مطالعه تمام جوانب موضوع تصمیم‌نهائی موسس معظم وعالیقدر براین قرار گرفت که این مرکز بعنوان یك موسسه دینی وعلمی که هدف آن‌تبلیغ اسلام باتمام امکانات موجود از طریق انتشارات و پرورش مبلغین شایسته برای این منظور است و متعلق به حوزه علمیه قم و عموم مسلمانان می‌باشد به ثبت‌برسدوهمواره زیر نظر یك هیئت مدیره از روحانیون وبازرگانان بصیرو باایمان اداره شود و ترتیبی داده شود که باکناره‌گیری یافوت یك فرد کمترین خللی در وضع‌آن وارد نگردد واز نظر قانونی نیز دارای استقلال و شخصیت حقوقی باشد تا ساختمان واموال متعلق به‌آن در آینده ازهر پیش آمد وگزندی مصون ومحفوظ بماند .

اقدامات مقدماتی این موضوع از چندی قبل شروع شد واکنون بانهایت خوشوقتی باطلاع عموم مسلمانان میرسانیم که موسسه مزبور،

«دارالتبلیغ اسلامی - قم»

بعنوان یك واحد مستقل اسلامی (متعلق به حوزه علمیه قم و همه شیعیان جهان) تحت شماره (۱) در تاریخ ۱۲ر۱۲ر۴۷ در دفترموسسات غیرتجارتی ثبت‌قم به‌ثبت‌رسیده‌است واساسنامه‌آن‌مشتمل بریازده ماده وچهارده تبصره است و هیئت مدیره‌ای مرکب از چندتن از افراد بصیر و مورد اعتماد و با تقوی بشرح زیر :

۱- جناب اقای شیخ مصطفی جلیلی
۲- جناب آقای حاج‌اسماعیل سیگاری
۳- جناب آقای حاج‌میر جلیل منیبی
٤- جناب آقای حاج‌مجید پرکار
۵- جناب آقای حاج محمد کلاهی
٦- جناب آقای حاج علی‌ورشوچیان

برای اداره آن تعیین گردیده که زیرنظر موسس معظم حضرت‌ایةالله العظمی آقای شریعتمداری دامت برکاته به رتق وفتق‌امور آن بپردازند و باین ترتیب تمام اموالی که برای این موسسه بزرك اسلامی تهیه‌شده وتمام اموالی که درآینده ازطرف افراد نیکوکار به‌آن واگذارمیگردد ملك رسمی این موسسه عام المنفعه ومستقل خواهد بود بدون اینکه ملك شخص معینی باشد بنابر این همه‌افراد نیکوکارو باایمان‌می‌توانند بااطمینان کامل از آینده این مرکز بزرك اسلامی هرگونه کمکی به‌توسعه آن بنمایند ودر کسب افتخار و ثواب شریك وسهیم گردند.

هیئت موسسین دارالتبلیغ اسلامی- قم

اطلاعات هوائی

نشریه‌ای که هر روز منتشر میشود وباهرپست برای ایرانیان مقیم‌کشورهای خارج ارسال میگردد . این روزنامه حاوی خلاصه اخبار کشور میباشد بدانشجویان بیست وپنج درصدتخفیف داده میشود .

حق آبونمان یکساله برای امریکا ۲۲۰۰ریال وبرای‌کشورهای اروپائی ۱۸۰۰ریال‌میباشد تلفن ۳۱۱۰۷۱ داخلی ۲۶۵

مبل مسعود تلفن ۶۳۰۴۶۸
خیابان امیرآباد شمالی جنب بیمارستان دانشگاه

توجه کنید :

هم اکنون بیماری نیازمند خون شماست
عادت خبر نمیکند، شاید شما هم روزی محتاج خون بشوید
هرگز انتقال خون شیر و خورشید سرخ آماده است
بشما خون بدهد و یا خون شما را در اختیار نیازمندان بگذارد

خیابان ناصرخسرو جنب دارالفنون
تلفن ۳۰۴۴۷۵

آگهی تشکیل مجمع عمومی

مجمع عمومی سالیانه‌شرکت سهامی ریسندگی وبافندگی خوزستان اهواز درساعت ٦بعداز ظهر روز شنبه ۳خرداد ماه ۱۳٤۸ در محل‌دفتر شرکت واقع در خیابان پهلوی تشکیل خواهد شد از کلیه‌صاحبان سهام تقاضا دارد با رعایت مفاد اساسنامه در موقع مقرر حاضر و یاوکیل خود را معرفی و اعزام دارند .

دستور جلسه :
۱- استماع گزارش هیئت مدیره وبازرسان شرکت .
۲- ملاحظه بیلان و تصویب سود و زیان
۳- انتخاب هیئت مدیره و بازرسان شرکت

شرکت سهامی ریسندگی و بافندگی خوزستان

رساله دکترای آقای حسن حسنی در جلسه ۷ر۲ر٤۸ دانشکده حقوق مطرح و بتصویب رسید .

CONCORDIA LINE کنکورد یالاین

M/S "CONCORDIA FARO" کشتی کنکوردیافارو

هم‌اکنون‌درخرمشهر مشغول تخلیه‌میباشدودر ضمن برای بنادرذیل‌بارگیری مینماید.

نیویورك - بستن - فیلادلفیا - بالتیمور - نورفلك
هوستن - نیواورلئان

این‌کشتی تا ۱٦ اردیبهشت‌ماه برای‌بنادر فوق بار صادراتی قبول مینماید .

برای کسب اطلاعات بیشتر و تامین جا
بنمایندگی کل در ایران‌شرکت سهامی لوانت‌اکسپرس
ترانسپورت ایران

خیابان سعدی کاشی ٤٤۷ تلفن های ۳۰۵۳۱۳ - ۳۰۵۳۱٤
یا بشعبات این شرکت در خرمشهروتبریز مراجعه فرمائید .

لاستیکهای کشاورزی ویت
ساخت آلمان غربی
VEITH

ترمز دوبل
در اتومبیل های آریا و شاهین
چرخهای جلو و عقب ترمزهای جداگانه دارند
بدین جهت ترمز آریا و شاهین
نمیبرد و بسرنشینان
آن آسیبی نمیرسد.
شرکت سهامی جیپ
اولین کارخانه سازنده اتومبیل
وپیشرو صنعت اتومبیل سازی در ایران

آخرین شانس...

-آخری رابرای خود نگاهداشتم و پیش خودبار ها فکر کردم که‌آیا ممکنست همین، باعث شود که‌مسیر زندگیم‌عوض‌شده من نیز همانند دیگران به آرزوی خود برسم و دارای‌خانه و زندگی بهتری شوم؟

آقای علی‌اکبر شیرازی محمدی ، بلیط فروش ساکن نهاوند که‌هفته گذشته باتفاق دوست کشاورزش آقا احمد حیدری ،جایزه یك‌میلیون ریالی بلیط های اعانه ملی‌رابدست آورد ،در دنباله سخنان‌خود گفت:

-عصر همانروز در ملاقاتی که با دوستم آقای احمد حیدری داشتم باو گفتم که دراین هفته نیزتمام دو هزار بلیط را فروخته‌ام و آخری رابرای‌خود نگهداشته‌ام اگر مایل باشید باهم شریك شویم . اوبلافاصله ازاین پیشنهاد استقبال کرد وباهم شریك شدیم و سرانجام در جریان‌قرعه کشی بلیط ها‌که از رادیو پخش میشد ، مطلع شدم که ما یك میلیون ریال برنده شده‌ایم شتابزده بمنزل دوستم رفتم و اورا نیز ازاین خبر مسرت انگیزآگاه کردم . این خبر موجی ازخوشحالی در محیط خانواده هردو نفرمان بوجود آورد .

آقای احمد حیدری که کشاورزو ساکن نهاوند است در تائید گفته های دوستش گفت :

-این موضوع رابفال نیك گرفته‌ام واز این به بعد همه هفته تعدادی بلیط بادوست بلیط فروشم‌شریك خواهم شد .

آقای حیدری تصمیم دارد به کار کشاورزی خود رونق بدهدو در ترویج آن بکوشد و آینده هشت فرزندش را که چهار تن آنها مشغول تحصیل هستند تامین نماید

آقای شیرازی محمدی‌نیزدر آینده‌ای نزدیك یك بار فروشی دایرخواهد کرد و برای رفاه خانواده‌اش‌خانه‌ای خواهد خرید و از اینکه با خرید بلیط اعانه ملی آینده خود و خانواده‌اش تامین گردیده ، شکر گذاراست .

برنده پانصد هزار ریالی

هفته‌گذشته جایزه یك‌میلیون‌ریالی بلیط‌های اعانه ملی دارای یك شماره مشابه بود که‌جایزه آن‌نصیب آقای علی اصغر اله‌وردی ، نمك فروش ساکن خیابان رباط کریم تهران شد که پانصد هزار ریال دریافت داشت آقای اله‌وردی تصمیم دارد در اولین‌فرصت‌خانه‌ای خریداری کند تااز کرایه نشینی خلاصی‌یابد او می گفت : آرزو دارم تمام کسانی که‌باخرید بلیط های اعانه ملی به هموطنان دردمند و مستمند خود کمك میکنند از جوایز بزرگ این بلیط ها بهره‌مند شوند و به خوشبختی برسند .

اولین قهرمان شانس

شانسی که نصیب آقای علی‌محمد پور فرهاد سرابی ، پیشه‌ور ساکن شاهی شد ، بنوبه خود خیلی‌جالب بودوی‌می گفت:

همه روی شماره ۱۳ حساسیت دارند و معتقدند ۱۳ عدد نحسی است . من برای رداین عقیده خرافی ، هفته گذشته ۱۳ بلیط خریدم که از آن میان برنده یك جایزه‌یکصد هزار ریالی ، سه جایزه شصت ریالی و یك جایزه دو هزار ریالی شدم و علاوه برآن یکدستگاه اتومبیل پیکان ۴۸ جایزه هفتگی اولین قهرمان شانس را نیز دریافت داشتم :

آقای‌علی محمدپور فرهاد سرابی تصمیم دارد پولهایش را در بانك بگذارد تا سر فرصت و بامطالعه کافی برای بهره برداری از آن نقشه‌ای طرح کند و از اتومبیل نیز شخصا استفاده خواهد کرد .

آقای علیمحمد پور فرهاد سرابی ، پیشه‌ور ، ساکن شاهی علاوه بریکصد هزار ریال پول نقد اولین قهرمان شانس شد و یك دستگاه پیکان ۴۸ نیز دریافت کرد .

دومین قهرمان شانس

آقای احمدباقری ، دومین قهرمان شانس بلیطهای اعانه ملی هفته پیش بود که علاوه بریکصد هزار ریال پول نقد ، یکدستگاه پیکان۴۸ نیز دریافت کرد .

آقای باقری که نانواست گفت : من عقیده دارم برای اینکه شانس از دست نرود باید همه هفته بلیط اعانه ملی خریداری کرد، زیرا ممکنست درهمان هفته‌ای که انسان بلیط نخریده ، همای شانس می خواسته که بر دوش او بنشیند ولی بعلت نداشتن بلیط‌دیگری‌راانتخاب کرده‌است . بااین عقیده و فکراست که من‌همه هفته بلیط میخرم‌وحالا که جایزه یکصد هزار ریالی‌ویك دستگاه پیکان ۴۸ رابدست‌آورده‌ام به‌خرید بلیط های اعانه ملی ادامه میدهم تاانشاءاله جایزه ممتازبلیط های اعانه‌ملی را نیز بدست آورم.

آقای باقری تصمیم دارد حالا که شانس باو روی آورده ازدواج کند ودر یك جشن عروسی بزرگ سور مفصلی به رفقا و آشنایانش بدهد.

بااین ترتیب یکبار دیگر عده‌ای از خریداران بلیط های اعانه ملی به آرزوهای خود رسیدند .

آقای احمد باقری پیشه ور ساکن تهران ، برنده یکی ازجوایز یکصد هزار ریالی و دومین قهرمان شانس .

آقای علی‌اکبر شمیرازی‌محمدی، بلیط‌فروش وآقای احمد حیدری‌کشاورز با شرکت هم بلیط اعانه ملی خریدند و یك میلیون ریال پول نقد بدست آوردند .

سایر برندگان جوایز بزرگ

آقای علی گودرزی پیشه‌ورساکن کرمانشاه برنده دویست هزارریال

بانو مهین ارونقی نژاد ، کارمند ، ساکن تهران ، برنده یکصد هزار ریال

لاهیجان برنده یکصد هزار ریال

آقای فریدون گلابی سلماسی سپاهی دانش ، ساکن‌شاهپور، برنده یکصد هزار ریال

-آقایان اسمعیل فتاحی و خلیل فتاحی پیشه‌ور و راننده ، ساکن بانه برنده‌یکصد هزار ریال‌شرکتی

آقای جعفر جعفری دستجردی ، پیشه‌ور ساکن‌اصفهان ، برنده یکصد هزار ریال

بانو فاطمه رضائی جلفائی،خانه‌دار ساکن تهران ، برنده یکصد هزار ریال

آقای یحیی‌خلیل‌ارجمندی‌وغلامرضا حسینی دوخت کشاورز ساکن آمل برنده یکصد هزار ریال شرکتی

آقای محمد علی سلیم مرادی پیشه‌ور ساکن سبزوار برنده‌یکصد هزار ریال

آقای‌محمد رضا ساغندی زاده پیشه‌ور ساکن دوبی ، برنده یکصد هزار ریال

آقای جمشید شیخ دانشجو ساکن مشهدبرنده یکصد هزار ریال‌جایزه مشابه دویست هزار ریالی

آقای نورالدین نیك‌انجام پیشه‌ور ساکن تهران برنده یکصد هزار ریال

آقای ابراهیم پیکری داروساز ، ساکن تهران ، برنده یکصد هزار ریال

بانو محترم رجبی شکار سرائی، خانه‌دار ، ساکن رشت ، برنده یکصد هزار ریال

آقایان محمد بصیری پناه مطلق و شاهین هاکوپیان نقاش و کارمند ساکن تهران برنده یکصد هزار ریال شرکتی

آقای مرد علی قاجار، درجه‌دار ژاندارمری ، ساکن رضائیه ،برنده یکصد هزار ریال

آقای رحیم آبائی پیشه‌ور ساکن اهواز ، برنده یکصد هزارریال

بانو عزت دانشمند ،خانه‌دار ساکن

* آقای علی‌اصغر اله وردی، نمك فروش ساکن تهران، برنده جایزه پانصد هزار ریال (مشابه یك میلیون‌ریالی) آرزودارد خریداران نیکوکار بلیط‌های اعانه ملی مانند خود او به خوشبختی برسند .

برندگان جوایزبزرك هفته‌گذشته بلیط‌های اعانه ملی

چوپا محکم وشیک، وسیلهٔ سریع ترافیک

موتورسیکلت چوپا ساخت آلمان با نیم قرن شهرت جهانی

نماینده انحصاری درایران

شرکت سهامی بازرگانی تبرک

تهران-خیابان فردوسی-تلفن ۳۳۸۹۱۶-۳۳۵۵۵۶-۳۰۴۲۹۲

مشهد-خیابان خسروی-تلفن ۶۶۷۷و۲۳۲۷

آوازه

تبریکات

تیمسار معظم سرلشکر رحیمی لاریجانی

ارتقاء جنابعالی‌راتبریك عرض‌نموده توفیق‌خدمتگزاری آن تیمسار رادرراه‌خدمت به‌خدایگان شاهنشاه‌آریامهر وایران عزیز آرزومندیم . آ-۴۲۴۵

علی ضیائی - ستوان‌یکم توفیق

جناب آقای جلال‌الدین اعتمادی

انتصاب شایسته آنجناب رابسمت فرمانداری‌کل همدان تبریك عرض مینمائیم آ-۶۶۶۶

سازمان آب قم: حسن کریمی -میرشکرائی-تهرانی

جناب آقای خسروانی وزیرمحترم کشور

انتصاب آقای مصطفی‌ورزی رابسمت مدیرعامل اتحادیه امور شهرداریها تبریك میگوئیم آ-۶۶۶۸

شهرداری قم- بنی فاطمی -گرامی-توکلی

تیمسار سرتیپ حسن خواصی

خبر مسرت بخش ارتقاء درجه آن تیمسار محبوب باعث خوشحالی دوستان خوزستانیت گردید .تبریکات صمیمانه و شادباشهای مارابپذیرید.

اهواز - کمال پاشافنائی و بانو

آ-۶۶۰۴

جناب آقای خسروانی‌وزیر محترم کشور

انتصاب جناب آقای علی اصغر طاهری راکه از صاحب منصبان لایق و پاکدامن دولت هستند بسمت معاونت پارلمانی وزارت کشور به‌آنجناب تبریك عرض نموده و توفیق جنابعالی و ایشانرادرراه خدمت به‌وطن و شاهنشاه آریامهر ازدرگاه ایزد متعال خواستارم

آ-۶۳۹۲ **مهندس رحمت‌الله ابرار**

تیمسار سرتیپ کریم فرحناك

ترفیع آن تیمسار معظم راازصمیم قلب تبریك عرض مینمائیم آ-۴۲۴۹

سرگرد هادی شاهد غزنوی - محمد شاهد غزنوی - مهدی شاهد غزنوی

بدینوسیله تبریکات صمیمانه خود را از جشن‌نامزدی دوشیزه شهناز بهروش و آقای مهدی نواب اعلام و خوشی وکامیابی این‌زوج عزیزرا ازدرگاه ایزد بزرگ خواستارم . آ-۶۴۷۰

ازطرف‌دانشگاه اصفهان- دکترمندی

دخترشاه‌پریان

برنامه‌اهدائی

شاوب‌لورنس

SCHAUB-LORENZ

سه‌شنبه‌هاازساعت۸تا۸½ بعدازظهر درتلویزیون ملی

آگهی مزایده

شهرداری رودهن‌باستناد اجازه شماره ۳۳۴۳۴ قائم مقامی انجمن شهریکدستگاه حمام که دارای نه دوش خصوصی و یك وان مدرن می باشد با ملاحظه به ساختمان مذکور از طریق مزایده کتبی بمدت سه سال بماخذحد اقل سالیانه۴۲۰۰۰ ریال باجاره واگذار مینماید . داوطلبان شرکت در مزایده‌می توانند حد اکثر تاپایان روز اداری ۴۸،۲،۱۵ برای اخذ شرایط شرکت در مزایده بدفتر شهرداری رودهن مراجعه و با توجه به آن پیشنهاد خودرا که حاوی حداکثر قیمت باشد بشهرداری رودهن تسلیم دارند .

۱-پیشنهاد دهندگان باید صدی پنج کل مبلغ تعیین‌شده برای مدت سه سال که مبلغ ۶۳۰۰ ریال می‌باشداسنادخزانه یاضمانتنامه بانکی ضمیمه پیشنهاد خود نمایند .

۲-پیشنهاد دهندگان باید پیشنهاد خودرا تا ساعت ۹ صبح روز یکشنبه ۴۸،۲،۲۱ بدفتر شهرداری تسلیم ورسید اخذنمایند

۳-پیشنهادات واصله در ساعت ده صبح‌روز یکشنبه ۴۸،۲،۲۱ در کمیسیون مزایده بازو قرائت خواهدشد . حضور پیشنهاد دهندگان در جلسه مزایده آزاد می‌باشد و شهرداری نیز در رد یا قبول یك یاکلیه پیشنهادات مختار است .

۴-عوارض و مالیات وسایر هزینه‌های مربوطه به تنظیم سند و آگهی بعهده برنده مزایده می‌باشد .

آ-۹۴۴۰ **شهردار رودهن . احمد گلیان**

شماره ۲۲۶۴ تاریخ ۴۸،۱،۲۸

آگهی مزایده

شهرداری رضائیه چهارده باب مغازه های نوساز خودرا واقعه در میدان خشکبار «خیابان شهرام» با دریافت حق کسب و پیشه «سرقفلی» بمدت یکسال تمام شمسی باجاره واگذار مینماید داوطلبان باید قبلا بحسابداری شهرداری مراجعه و برك شرایط شرکت در مزایده را دریافت و پس از اطلاع کامل از مفاد آن وبازدید مغازه ها و انتخاب مغازه مورد نظر ذیل برك شرایط شرکت در مزایده را امضاء وباتودیع معادل ۵ در صد کل پیشنهادی به حساب ۱۰۳۱ سپرده شهرداری در بانك ملی شعبه رضائیه پیشنهاد خودرا که متضمن برك شرایط شرکت‌در مزایده و فیش بانکی سپرده پرداخی باشدتاآخر ساعت‌اداری روز دو شنبه پانزدهم اردیبهشت ماه ۱۳۴۸ بدفتر شهرداری تسلیم و رسید دریافت دارند . پیشنهاد های واصله ساعت پنج بعداز ظهر همان روز ۱۵اردیبهشت ماه۴۸با حضور کمیسیون مربوطه بازو قرائت خواهد شد حضور پیشنهاد دهندگان‌در جلسه‌آزادوشهرداری در رد و قبول یك ویا کلیه پیشنهاد های رسیده مختار است و پیشنهاد هائی که بعداز موعدمقرربرسد ویا فاقد قبض سپرده‌بوده و مبهم و مشروط باشدمطلقا ترتیب اثر داده نخواهد شد و این آگهی‌از تاریخ‌فوق در دو نوبت بفاصله یك هفته انتشارخواهدیافت

شهردار رضائیه -دکتروکیلی‌زاده

آگهی دعوت به مجمع عمومی

مجمع عمومی شرکت سهامی سفالگر پنج بعد ازظهر روزشنبه دهم خردادماه ۱۳۴۸ در محل شرکت واقع درخیابان سعدی ساختمان نمازی شماره ۷۵۴ منعقد میگردد از صاحبان سهام بدینوسیله دعوت بعمل می‌آید که در روز وساعت مقرر حضور بهمرسانند.

دستور جلسه

۱- استماع گزارش هیئت مدیره و بازرس
۲- تصویب ترازنامه عمل کرد سال ۱۳۴۷
۳- انتخا بهیئت مدیره و بازرس
۴- شور در اطراف امور شرکت

هیئت مدیره شرکت سهامی سفالگر

۱۹۱ -۴۸،۲،۲

آگهی مجمع عمومی فوق‌العاده

بدینوسیله از عموم سهامداران محترم شرکت سهامی برق خمسه دعوت میشود که ساعت ۴ونیم بعدازظهر روز دوشنبه پانزدهم اردیبهشت ماه ۴۸ (۴۸،۲،۱۵) بدفتر شرکت (محل کارخانه)

دستور جلسه

در تعقیب جلسه فوق‌العاده مورخه ۴۸،۱،۱۴ جهت مذاکره درباره امور مهمه شرکت .

شرکت سهامی برق خمسه

ابراهیم صهبا
درود به اروندرود

خوشا رود زیبای «اروندرود»
که این رود را خوانده «شط‌العرب»؟
چنین راه دریائی سودمند
گرفته ببر مرز دلجوی ما
کجا واگذاریم بر دیگران ؟
رقیب اربرآن دوخت چشم طمع
بود ارتش نامدار دلیر
گذد کرد اگر کشتی ملك‌جم
بسرباز ایران هزار آفرین
بود جاودان آریامهر ما
جوانان پرشور میهن پرست
روان باد در خاك ایران زمین

براین نام زیبنده بادا درود
چه کس بروی این نام تازی‌فزود؟
که آنرا ز ایران بود تارو پود
بسی خاك ما آبیاری نمود
کزان رایگان بهره گیرند سود!
شکوه و جلالش دل او ربود
نگهدارش از چشم زخم حسود
برافراشته پرچم از طرف رود
که راه ظفر برخ ما گشود
که تدبیر او را جهانی ستود
بخوانند با یکدیگر این سرود
خروشان و پاینده «اروندرود»

۱۳ ـ ۱۹ اردیبهشت در تالار انجمن دوشیزگان وبانوان

صفحه هنر و ادبیات

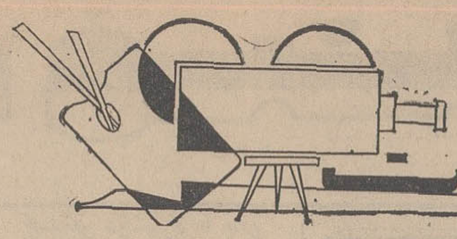

در راه مهر

حسن شیروانی

گروه نمایش تهران این اثر را که از شاهکارهای ذبیح بهروز بشمار میرود بروی صحنه می آورد .

رند:
خدایا! از تو پرسشی ندارم و پاسخی نمی جویم ،
از نابکاری و کوشه گیری بیزارم ،
پرسشی سزایت نمیدانم ،
مهرو راستی و دانائی وزیبائی را میستایم ،
هستیم را جاودان میدانم ،
جهان و جهانیان راخرم وآبادان می‌خواهم .
خواجه:
چه شدم.. چه شدم؟
هرگز نشنیدم...
هیچ از پندارم نگذشته ! خوابم؟!
نه.. بیدارم .. هشیارم .. پس چه شدم ؟!
ای گوینده ، که‌ای ؟
میگو. میگو
رند:
مردمی چون تو..
وته چون تو؟
خواجه:
(بخودو صددانه نگاه‌کرده‌سرخودرا بسوی‌ستون کج‌میکند)
مردمی ودور از مردم؟!
رند:
چون کم می یابم

واین کوتاه قطعه‌ای‌است از نمایشنامه سه پرده‌ای«درراه‌مهر» نوشته‌ذبیح بهروز که در شبهای شنبه سیزدهم تا جمعه نوزدهم اردیبهشت در تالار انجمن دوشیزگان‌وبانوان بروی صحنه خواهدآمد .
درراه مهر از برگزیده کتابهای ذبیح‌بهروز است که خود نویسنده‌ای تواناست و دست یازیدن بکارهایش بس دشوار
گروه نمایش تهران بابروی صحنه آوردن این نمایشنامه کار ارزنده‌ای کرده‌است و صدالبته بهنگامیکه نمایشنامه مزبور را روی صحنه دیدیم در مورد اجرای آن نیزسخن خواهیم گفت :
کارگردانی«درراه مهر» را حسن شیروانی بعهده‌دارد وحدود۲۵ نفر نقش آفرینان آن خواهند بود .
کارت ورودی این برنامه رامی توان از محل انجمن(خیابان بهارشمالی)ـانجمن فیلارمونیك تهران (خیابان‌ارفع)ـدفتر تاتر کلوپ تهران (خیابان قدیم شمیران ـکوچه زرین شماره ۱) تهیه‌کرد .

حماسه خلیج فارس

حماسه «خلیج فارس» سروده معینی کرمانشاهی‌شاعر معاصر گویای احساس میهن‌پرستانه اوست که دردل هر ایرانی غرور ملی برمیانگیزد غروری از افتخاراتی که هر ایرانی میهن‌پرست بدان مینازد

شما ای باد ها ای ابر های آسمان روشن ایران
درودی آتشین همراهتان از من
که خون عشق میهن را بشریان های خود دارم
سخنگوی دل سرباز های این وطن باشید .
باقیانوس ها گوئید
من از امواج جوشان خزربار سفر بستم
پیامی آتشین دارم
سرراهم هزاران یادگار جاودان زین‌باستانی سرزمین دیدم
عجب خاکی !؟
که کوهستان و جنگل‌ها و گلزارو کویراو
پراز نقش قدم های عزیزان بود
شما ای باد ها ای ابر های از خزرره برفراز جنگل مازندران برده
بتیغ آفتاب صبحگاهان برستیغ کوهسار شرق بنشسته
باقیانوس ها گوئید
خراسان
آن گرامی خاك دانش گستر ایران
درخشان دامنی دارد پراز مردان تاریخی
یکی زانان
ابومسلم مهین فرزند جانباز خراسان بود .
شما ای باد ها ای ابر های درهم و برهم
شبی هم بایکی آشفته رگبار هراس‌آور
باقیانوس ها گوئید
کویر سیستان را بنگرید و رود مست هیرمندش را
که چون طغیان کند
از کوره های رویگر سردار برخیزد
چنان یعقوب نام آور
که اسب تشنه میهن پرستی را بسوی دجله میراند
در آنجا خطبه غرای استقلال ایران را بنام خویش میخواند
بدانسان خطبه کزاو
پایه تخت خلافت سخت لرزان بود
شما ای باد ها ای ابر ها با ریزش باران
باقیانوس ها گوئید
زشهر اصفهان
میدان پرشور نبرد نادری بگذشته‌ام
بهرسوی جای پائی ازفرار یاغیان دیدم

بساط ترکتازی های درهر گوشه گسترده
زبرق تیغه تیز تبرزینی
گریزان بود
شما ای باد ها ای ابر های آشنا باگردش گیتی
باقیانوس ها گوئید
زکرمانشاه بگذشتم
ابهت خیز کوه بیستون را دیدم و آن‌لوح تاریخی
خطاب آمیز پند داریوش
آن شاه شاهان
اولین دستور شاهان بود
شما ای باد ها ای ابر های غرب ایران را عیان دیده
باقیانوس ها گوئید
بدیدم پیکر شاپور اول را
که جاویدان
درون کوت شاهی
بکوه طاق‌بستان بود
وزانسو امپراطور بزرك روم را دیدم
که‌درپای سمند شاه ساسانی
اسیری سر بدامان بود
شما ای باد ها ای ابر ها با برق و با طوفان
در آن تاریك شب هائی
که‌ناگه خاطرات مرده یك‌یك زنده میگردد
باقیانوس ها گوئید
ز خاك پارس
آن آئینه قدرت گذر کردم
بتکیه‌گاه کیوان شوکت کورش نظرکردم
از آن تك نقش های سنگی و تصویرمردان خراج‌آور
که تقویم خیال انگیز تاریخ قرون هستند
چندی در عجب ماندم
شگفتی ها فراوان بود .
شما ای باد ها ای ابر های آسمان گرد
خیال‌انگیز با رعدی
باقیانوس ها گوئید
بخوزستان سفر کردم
فراز خاك زر خیزی که در دامان کارون شکرستان بود
در آن ویرانه های شوش
دیدم جلوه عهد هخامنشی
وز آنسوی غبارآلود خوزستان
کنار دجله را دیدم که هر موجش

حکایت‌گوی کسری
دادگستر شاه شاهان بود
شما ای باد ها ای ابر های با حوادث آشنا بوده
باقیانوس ها گوئید
در آن روزی که رسم برده‌داری افتخار نسل ها میشد
بشر را دسته دسته سوی بازار فروش برده میبردند
مدائن بود و زنك عدل نوشروان
شکوه طاق کسری
خیره‌ساز چشم کیوان بود
شما ای باد ها ای ابر های مرز ها را در نوردیده
بتغییرات ملت ها به آسانی نظر کرده
باقیانوس ها گوئید
کنون ایران همان ایران و شه از آن‌شهان و ملت آن ملت
جلال داریوشی را بتخت پهلوی دیدم
بتاج آریامهری گهر های درخشان بود
گهرهائی نه ازسنك و صدف
بل از فضیلت ، مکرمت . دانش بصیرت .
عدل و احسان بود
بگوئید انقلاب شاه و ملت را
که بربنیاد ایمان بود
شما ای باد ها ای ابر های از خزر سوی خلیج‌فارس روکرده
باقیانوس ها گوئید
که‌فرزندان ایران کنون‌پیوند سازافتخارات
کهن با آرمان‌های نوی هستند
میدانند با هریك وجب زین خاك
خون ملتی با این نشانی های جاویدان عجین گشته
و میدانند بهر بازگو کردن باقیانوس های بیکران تاریخ ایران را
رقم پرداز عالم برجبین روزگار این حکم بنوشته
که باید برق و طوفان
بادو باران حوادث آفرین داند
زمین تا گردشی دارد
هوا تا جنبشی دارد
خلیج‌فارس با امواج دستانگوی جوشانش
گرامی نور گرم وپرفروغ قلب ایرانست و
از روز ازل
با نام ایران بود .»

آگهی مناقصه

تاریخ ۱۳۴۸٫۲٫۳ شماره ۲۰۵۳

واحد ساختمانی کارخانه آریامهر اصفهان حمل مقدار پنجاه هزارتن سیمان خریداری شده از کارخانه سیمان فارس و حمل بیست وپنج هزار تن سیمان خریداری شده از کارخانه سیمان دورودرا ازمحل کارخانه‌های شیراز ودورودبانبارهای واحد واقع‌در ۴۵ کیلو متری راه اصفهان شهر کرد از طریق مناقصه واگذار مینماید . داوطلبین‌شرکت در مناقصه میتوانند برك مشخصات واسناد مناقصه را در برابر پرداخت مبلغ پنجاه ریال در تهران از دبیرخانه قسمت تدارکات شرکت ملی ذوب‌آهن ایران واقع در چهارراه پهلوی . تخت جمشید و در اصفهان از دبیرخانه قسمت تدارکات واحد دریافت نموده‌و مبلغ پانصد هزارریال اسناد خزانه‌بعنوان سپرده شرکت در مناقصه تحویل بانك ملی ایران شعبه اصفهان نموده و پیشنهادات خودرا در پاکت‌لاکو مهر شده‌حداکثر تاساعت ۹ روز دوشنبه بیست‌ودوم اردیبهشت ماه جاری تسلیم‌دبیرخانه واحد نمایند و پیشنهادا تواصله در ساعت ۱۰ همانروز در قسمت تدارکات واحد باز و قرائت خواهد شد. حضور پیشنهاد دهندگان در جلسه مناقصه آزاد و واحد ساختمانی کارخانه آریامهر در رد یاقبول هریك از پیشنهادها مختار میباشد . بپیشنهاد فاقد برك رسید سپرده (اسناد خزانه) و مشروط ومبهم وهمچنین پیشنهاداتیکه بعد از موعد مقرر برسد ترتیب اثر داده نخواهد شد. سپرده نفرات اول ودوم‌برنده مناقصه تا انعقاد قرار داد نگهداری و در صورت‌استنکاف‌از انجام معامله بدون هیچگونه تشریفات بنفع واحد ضبط خواهد شد.
هزینه درج آگهی در جراید و پرداخت هرگونه مالیات و عوارض متعلقه بعهده برنده مناقصه میباشد. واحد ساختمانی کارخانه آریامهر میتواند صدی بیست و پنج از میزان معامله را کسر و یا به‌آن اضافه نماید.

واحد ساختمانی کارخانه آریامهر اصفهان
آ ـ ۶۲۴۴ ۱ ـ ۳

آگهی مناقصه

شماره ۱۰۲ تاریخ ۴۸٫۱٫۴

اداره سررشته‌داری نیروی زمینی شاهنشاهی جهت مصرف یك قلم جنس مشروحه زیر را لیمو خشك ۱۱۰۰۰ (یازده هزار کیلو)از طریق مناقصه خریداری مینماید.
پیشنهاد دهندگان میتوانند با مراجعه به دائره خرید اداره سررشته‌داری نیروی زمینی شاهنشاهی و ملاحظه نمونه مشخصات اجناس و دریافت برك شرایط و مشخصات معامله پیشنهاد خود را طبق مفاد مندرج در شرایط معامله تنظیم و تا ساعت ۹ صبح روز شنبه ۴۸٫۲٫۲۷ به دفتر اداره سررشته داری نیروی زمینی شاهنشاهی تسلیم نمایند .م الف ۱۱۶۹

اداره سررشته‌داری نیروی زمینی شاهنشاهی
آ ـ ۶۶۸۴ ۱ ـ ۴

آگهی استخدام کارگر متخصص

چون این شرکت بوجود اشخاص ذیل نیاز دارد لذا از کسانیکه حائز شرایط استخدامی شرکت باشند دعوت میشود در روزهای۱۳و۲و ۱۴و۲و۱۵و۲٫۴۸ جهت ثبت نام و آزمایش و تسلیم مدارك لازم به‌اداره کارگزینی واقع در نارمك مراجعه نمایند تا در صورت احراز صلاحیت بطور روزمزد موقت نسبت باستخدام آنان اقدام گردد.

۱ـ کارگر موتور بند درجه یك ۴نفر
۲ـ کارگر الکتریك درجه یك ۳نفر
۳ـ کارگر آهنگر درجه یك ۲نفر
۴ـ کارگر درجه سه سرویسکار ۶نفر

۱ ـ ۲ آ ـ ۶۲۷۶ شرکت واحد اتوبوسرانی

وزارت تولیدات کشاورزی و مواد مصرفی
شرکت دخانیات ایران

آگهی مناقصه

شرکت دخانیات‌ایران ششصد تن مقوای بوبینی مورد نیاز خودرا سی‌انداف خرمشهر یابندر شهپور یابندر پهلوی یا تحویل مرزجلفای ایران از طریق مناقصه خریداری مینماید داوطلبان شرکت درمناقصه می‌توانندپیشنهادهای‌صریح‌و قطعی خودرا با اطلاع ورعایت کامل مشخصات شرایط و مفاد طرح‌پیمان که از اداره معاملات خارجی این شرکت دریافت میدارند باتوجه‌به اینکه مبلغ‌پانصد هزار ریال‌اسناد خزانه بعنوان سپرده شرکت‌در مناقصه می‌بایستی تسلیم نمایندتا ساعت ۹ صبح روز ۴۸٫۴٫۲۳ مطابق یا چهاردهم ژوئیه ۱۹۶۹ به اداره دفتر شرکت دخانیات ایران‌تسلیم نمایند جلسه مناقصه بر ساعت ده صبح همانروز در اداء معاملات خارجی تشکیل میشود . حضور پیشنهاد دهندگان یا نمایندگان آنان درجلسه مناقصه آزادوشرکت درمناقصه‌بمنزله‌قبولی کلیه شرایط مناقصه بوده وپرداخت حق الدرج آگهی مناقصه در روزنامه بعهده برنده مناقصه خواهدبود سپرده‌نفر دوم تا قطعیت‌معامله بانفر اول آزاد نخواهدشد .م‌الف ۱۱۵۶

شرکت دخانیات ایران
۱ـ ۲ آ ـ ۶۳۴۸

آگهی دعوت از داوطلبان استخدام در اداره‌کل گمرك

بدینوسیله باطلاع داوطلبانیکه جهت استخدام در مشاغل‌نماینده گمرك (امور حقوقی و قضائی) کارشناس اقتصادی ـ مترجم زبان انگلیسی طبق آگهی منتشره قبلی مدارك خودرا ارسال و ثبت‌نام نموده‌اند میرساند که جهت دریافت کارت ورود بجلسه واطلاع از تاریخ ومحل امتحان در روزهای ۲۳ و ۲۴ اردیبهشت‌ماه ۴۸ باداره کارگزینی کل گمرك مراجعه نمایند .
از داوطلبانیکه شرایط مندرج در آگهی قبلی رارعایت ننموده باشند امتحان بعمل نخواهد آمد.م‌الف ۱۰۴۵

اداره کل گمرك
آ ـ ۵۷۲۸ ۲ ـ ۱

«اطلاعیه»

شرکت تعاونی فرهنگیان تهران‌باستحضار صاحبان محترم سهام میرساند . بمنظورپرداخت مطالبات وسود سهام (مازاد برگشتی)سهامداران محترم‌که در حال حاضر اعتبار مربوطه در حساب جاری شرکت دربانك ملی ایران بطور امانت سپرده شده است وبرطبق‌اساسنامه‌آگهی‌مربوط در نیمه دوم اردیبهشت ماه سال جاری بمنظور انجام انتخابات وپرداخت سود سهام (مازاد برگشتی) وتجدید انتخاب هیئت مدیره انتشار خواهد یافت ضمنا برای مزاید استحضار اعلام میشود :

۱ـ چون در مجمع عمومی متشکله درسال ۱۳۴۵ سود (مازاد برگشتی) مربوط به سالهای ۴۳ و۴۴ تصویب شده وعده‌ای از سهامداران محترم تاکنون مراجعه ننموده‌اند تقاضا میشود برای دریافت سود (مازاد برگشتی) مربوط به سالهای ۴۳ و۴۴ بحسابداری شرکت مراجعه نمایند .

۲ـ چون ترازنامه مربوط بسالهای ۴۵ و ۱۳۴۶ آماده گردیده است لذا بمحض تصویب مجمع عمومی‌که در تیمه اردیبهشت ماه سال‌جاری تشکیل میشود سود (مازاد برگشتی) سالهای ۴۵ و۱۳۴۶ قابل پرداخت خواهد بود .

۳ـ هیئت مدیره بمنظور رفاه حال‌صاحبان سهام باتلاشهای مداوم مشغول رسیدگی وآماده نمودن ترازنامه سال ۱۳۴۷ شرکت نیز می باشد امید است بتواند تانیمه دوم اردیبهشت‌ماه سال جاری که مجمع عمومی برای انجام انتخابات و تصویب ترازنامه ها تشکیل میشود ترازنامه‌سال ۱۳۴۷ راهم تقدیم نماید تابتوان پس از تصویب مجمع عمومی سود (مازاد برگشتی) سالهای ۴۵ و ۴۶ و۱۳۴۷ را یکجا بصاحبان محترم سهام پرداخت نمود .

هیئت مدیره شرکت تعاونی فرهنگیان تهران
آ ـ ۶۵۴۰

آگهی استخدام

اداره کل آبهای سطحی وزارت آب و برق طبق مفاد آئین‌نامه استخدام پیمانی (کارکنان طرحهای عمرانی غیر مستمر)۱۰ نفر آمارگر و۸ نفر راننده از طریق مصاحبه و امتحان برای خارج از مرکز با شرائط زیر استخدام مینماید.

شرائط آمارگر

۱ـدیپلمه کامل ریاضی . طبیعی و یا فارغ‌التحصیل رشته ساختمان یا مکانیك هنرستان صنعتی
۲ـ گواهی انجام خدمت وظیفه از سپاهی دانش یا ترویج .
۳ـ گواهی توانائی انجام کار در صحراو صحت مزاج کامل
۴ـ حداکثر سن ۲۵ سال
۵ـ تابعیت ایران
۶ـ حداقل معدل ۱۳
۷ـ تضمین شخصی بمبلغ یکصد هزارریال

شرایط راننده

۱ـ گواهی سیکل اول متوسطه
۲ـ گواهی انجام خدمت
۳ـ گواهی توانائی کار در صحرا و صحت مزاج
۴ـ حداکثر سن ۲۵ سال
۵ـ تابعیت ایران
۶ـ گواهی نامه رانندگی پایه یك یا دو همگانی
۷ـ تضمین شخصی بمبلغ یکصد هزارریال

آمارگران و رانندگان حداقل ۶ ماه درسال در نقاط مختلف کشور برای تاسیس ایستگاههای هیدرولوژی یا اندازه گیری آب و رسوب‌ماموریت خواهند داشت آمارگران قبل از اعزام به محل خدمت سه ماه دوره کارآموزی خواهند دید. داوطلبان میتوانند فتوکپی مدارك خودرا بانضمام یکبرك رونوشت شناسنامه دو قطعه عکس۶×۴ تا روز ۴۸٫۲٫۱۰ با پست سفارشی باداره کل آبهای سطحی وزارت آب و برق ارسال دارند.
متقاضیانیکه بعد از تاریخ مذکور برسد ترتیب اثر داده نخواهد شد روز امتحان ومصاحبه ساعت ۸ روز ۴۸٫۲٫۱۳ در موسسه آشناسی‌واقع در بلوار الیزابت ـ کوچه فارسی بعمل خواهد آمد . م‌الف ۱۱۷۰

معاون فنی وزارت آب وبرق وسرپرست واحد آب علی‌قلی بیانی
آ ـ ۶۶۹۴

آگهی استخدام

شرکت ملی ذوب آهن ایران تعدادی مترجم زبان روسی را که جهت خدمت در واحد ها و حوزه های تابعه خود استخدام می نماید :
۱ـ تابعیت دولت شاهنشاهی ایران
۲ـ برك معافیت یا خاتمه خدمت
۳ـ شاغل نبودن در سازمان های دولتی و وابسته بدولت
متقاضیان واجد شرائط میتوانند در روز های اداری‌بین‌ساعات ۱۲الی۱۴ باداره کاریابی‌شرکت ملی ذوب‌آهن ایران‌واقع‌درخیابان تخت جمشید چهار راه پهلوی مراجعه نمایند. م‌الف ۱۱۶۴

۱ـ ۲ آ ـ ۶۶۹۰

بنام خدای مهربان
آگهی دعوت مجمع عمومی

چون مدت ماموریت هیئت مدیره و بازرسان سندیکای کارگران سیراب پاك‌کنی کشتارگاه تهران در تاریخ ۴۷٫۱۱٫۲۱ منقضی گردیده بدین وسیله از عموم اعضاء سندیکا دعوت میشود که در تاریخ روز سه‌شنبه ۴۸٫۲٫۱۶ در ساعت ۴بعداز ظهر در محل سندیکا واقع‌در ۲۰متری جوادیه باساژ معمار حضور بهمرسانند دستور جلسه ۱ـ گزارش امور مالی سندیکا ۲ـ انتخاب اعضاء هیئت مدیره وبازرسان ۳ـ تغییر بعضی از مواداساسنامه سندیکا ـ اصلاح ماده ۸.

بامضای یك‌سوم اعضای سندیکا
آ ـ ۴۲۵۵

نیازمندیهای شما

استخدام

موسسه سراج‌عده‌ای‌دوشیزه

را که بتوانند هدفها و کار های آموزشی این‌موسسه‌را برای‌موسسات آموزشی وتربیتی‌تهران تشریح‌نمایند استخدام مینماید ، داوطلبان هر روز ازساعت ۱۵ تا۱۸ به آدرس بلوار ـ الیزابت کاخ‌شمالی شماره ۲۰ طبقه فوقانی بانک سپه مراجعه فرمایند

۱ـ۱۰ ۴۸۲۶ـ۱

درمانگاهی احتیاج به‌بهیار

یاپزشکیار شب‌دارد تلفن ۷۹۰۳۴۹

آ۳۷۱۳ ۱ـ۳

پیشخدمت زن

برای آشپزی ـ نظافت مورد احتیاج است تلفن ۸۸۱۶۷۶

آ۴۱۱۷

بیکنفر خدمتکار باتجربه

برای پرستاری از بچه احتیاج‌می‌باشد تلفن ۷۷۰۳۶۹

۱ـ۲ آ۴۱۶۳

بیك خدمتکار زن و یك

پیشخدمت مرد که چندکلاس‌خواندن ونوشتن بدانند مورد نیاز است . اشخاص میتوانند روزها ازساعت۴تا۶ بعدازظهر بنشانی ـخیابان پهلوی‌ـ خیابان ظفر (جوجه کبابی‌حاتم)شماره ۳۵ مراجعه نمایند

آ۳۸۹۹ ۱ـ۳

WANTED typist with experience in English correspondance for rart timejob—Farsi not essential. Interested candidates should contact Cormic Company, 285, Hafez Avenue, Bank Iranian Building. Tel: 43158.

39.5-a 2—1

یك واحد صنعتی بزرك

واقع درنزدیکی تهران به‌دونفردیپلمه نساجی‌که سه‌سال سابقه کار در رشته نساجی داشته باشند نیازمند است .

داوطلبان مشخصات وسابقه کار خودرا همراه یك‌قطعه‌عکس‌به‌راهنمای ۴۴۱ اطلاعات ارسال دارند

آ۳۸۸۹ ۱ـ۳

بیك‌نفر خیاط با تجربه

جهت کار تمام وقت نیازمندیم تلفن ۴۸۷۹۴ خیابان تخت جمشید فرصت شمالی شماره ۱۵۶ طبقه دوم مزون شبنم

آ۳۵۴ ۱ـ۵

سازمانهای فداج چند نفر کارمند بشرح زیر برای کار روزانه خود در نقاط مختلف شهر استخدام میکند

۱ـ خانم دیپلمه برای تصدی دفاتر سازمانها

۲ـ خانم ماشین نویس برای تصدی تلفن‌خانه

۳ـ ده نفر راننده پایه دو همگانی باسواد و متاهل

از داوطلبان خواهش می‌شود روزچهارشنبه ازساعت ۸ الی یك بعداز ظهر به سازمان شماره ۲ فداج‌خیابان قدیم شمیران‌بالاتر‌ازچهارراه حقوقی‌نبش کوچه‌زرین‌مراجعه نمایند .

آ۶۰۱۴ ۱ـ۳

یکنفر خانم ماشین نویس

فارسی و لاتین و یکنفر حسابدار ورزیده مورد نیاز است سن بین ۲۵ تا ۴۰ بشرکت پخش اتومبیل‌استان خیابان ملت مراجعه نمایید.

۱ـ۲ ۶۳۷۰ـ۱ ۱ـ۳ ۴۳۵۱ـ۱

چندنفر دوشیزه یا بانو

جهت بسته بندی لوازم آرایش نیازمندیم بتلفن ۷۲۲۷۹ مراجعه‌شود.

۱ـ۲ آ۴۲۰۱

شرکت سهامی کارتن‌ایران

چند نفر کارگر ساده با مشخصات زیر و باحداحل حقوق ماهیانه ۲۸۵۰ ریال استخدام میکند.

۱ـدارابودن حداقل تحصیلات‌ششم ابتدائی

۲ـ داشتن برك معافی یا برك انجام خدمت وظیفه

۳ـ حداقل قد ۱۷۵ سانتیمتر .

واجدین شرایط فوق‌میتوانند صبح چهارشنبه ۱۰ر۲ر۴۸ بمحل شرکت واقع در کیلو متر ۹ جاده قدیم کرج مراجعه نمایند.

آ۴۰۷

کارگر مونتاژکار

اجاق‌گاز و خم کار ورق مورد نیاز است جمعه ۹ الی ۱۲ صبح شرکت کالری‌گاز ـخیابان فردوسی مقابل بانك ملی ساختمان آفتاب شرق طبقه نهم مراجعه شود.

۱ـ ۳ آ۴۰۸

دونفر پزشك امراض داخلی

مورد احتیاج است بعد ازظهرها بتلفن ۵۶۵۸۷ مراجعه شود.

۱ـ۵ آ۳۰۸۱

شرکت تجارتی‌کوفرد (ناسیونال)

برای تکمیل کادر امور مالی خود بچندنفردیپلمه آشنا بامور حسابداری یاسیکل اول متوسطه با تجربه‌نیازمند است. واجدین شرایط فوق میتوانند باسوابق خود باین شرکت مراجعه نمایند. خیابان شمیران سه راه‌تخت جمشید .

آ۶۷۳۶

ماشین نویس درجه ۱

یکنفر دوشیزه یا بانوی ماشین‌نویس درجه ۱که‌دارای معلومات تحصیلی سیکل باشد برای تمام‌روز استخدام میشود.

داوطلبان در ساعت اداری بکارگزینی فروشگاه فردوسی مراجعه نمایند.

۱ـ۲ آ۴۲۰

یکنفرمهندس راه وساختمان

با تجربه برای سرپرستی کارگاه اسفالت خارج از تهران مورد لزوم است لطفا بتلفن ۳۰۱۶۷۹ ـ۳۳۵۱۵۸ مراجعه شود

۱ـ۲ آ۳۹۱ آ۴۳۸۵

فرصت مناسب برای خانمها وآقایان فعال

بازرگانی جمشیدی نماینده انحصاری ومرکز پخش‌ماشینهای تحریر ،حساب ، پلی‌کپی ، فتوکپی ، کولر ،یخچال و آب سردکن ، جهت مذاکره بامدیران موسسات به بیست نفرخانم وآقا برای تمام یا نصف روز یاحتی چند ساعت در روز با درآمد ماهانه پنج تاسی هزار ریال احتیاج دارد. شرایط استخدام آراستگی، بیان خوب و تجربه بوده تحصیلات ، سن وضامن مورد نظر نمیباشد .

هرچه زودتر صبحها به خیابان شاهرضا مقابل خیابان رامسر شماره ۵۷۳طبقه دوم بازرگانی جمشیدی مراجعه‌نمائید.

۱ـ۲

کارگر فنی

که حداقل پنج سال سابقه کار و معافی نظام وظیفه با دستمزد روزانه‌در حدود ۱۵۰ ریال مورد نیاز است . جهت اطلاع به باشگاه ورزشی شاهنشاهی تلفن ۶۲۲۶۹۴ـ همه روزه عصرها از ساعت ۳تا ۷

۱ـ۴۳۷۹

بانو یادوشیزه برای‌ماشین

نویسی مورد نیا ز تلفن ۳۱۳۵۷۱

آ۶۳۱۷

مهندس راه و ساختمان

برای خارج‌از تهران احتیاج‌است . کاخ شمالی ـبالای بولوار شماره۱۲۲ طبقه چهارم .

۱ـ۳

پیشخدمت‌که بزبان انگلیسی

آشنا باشد برای هتل و رستوران استخدام می‌شود. به هتل سمیرامیس خیابان روزولت مراجعه شود .

۱ـ۲ ۱ـ۴۲۴۷

پانزده نفرراننده پایه یکم

باسابقه موردنیازاست داوطلبان از ساعت ۵تا۷ بعدازظهر به‌تلفن۶۹۳۱۰ مراجعه نمایند

آ۳۲۹۱ ۱ـ۲

استخدام

شرکت سهامی مالیبل ایران به افراد ذیل نیازمند است :

۱ـ مدیر امور اداری با تجربه و سابقه کافی ۱نفر

۲ـ مکانیك باتجربه ۳نفر

۳ـ کمك مکانیك برای ماشینهای ریخته‌گری و پنوماتیك ۶نفر

متمنی است واجدین شرایط به آدرس کارخانه کیلو متر ۲۰ جاده مخصوص کرج «چینکر» مراجعه فرمایند .

شرکت سهامی مالی بل‌ایران

۱ـ۲ ۱ـ۶۱۱۰

راننده پایه یکم

باحقوق مکفی استخدام میشود-تلفن ۹۵۹۸۷۲

آ۳۰۸۴ ۱ـ۱۰

به تعدادی ویزیتورکه در

کارهای تبلیغاتی سابقه داشته‌باشند نیازمندیم تلفن ۶۸۳۸۹

۱ـ۳ آ۳۹۳

بدونفر بانو یا دوشیزه ورزیده

که سابقه کار داشته باشند برای تمام وقت نیازمندیم داوطلبان ساعت ۱۰ صبح روزهای دهم و یازدهم اردیبهشت ماه به شرکت گذر واقع در اول خیابان روزولت نرسیده به دروازه دولت طبقه فوقانی‌بانك صادرات تلفن ۷۶۲۹۱۸ جهت‌آزمایش مراجعه نمایند.

۱ـ۲ آ۳۹۱

جویای کار

جوانی وارد بکلیه امور

حسابداری ـ دفترداری ـ انبارداری آماده کاراست لطفا براهنمای‌شماره ۴۴۰ روزنامه اطلاعات مراجعه‌شود

آ۳۷۸۵ ۱ـ۴

دفتردار دوبل

وارد به ماشین نویسی آماده کار است لطفا به راهنمای ۴۴۳ روزنامه اطلاعات مراجعه شود.

۱ـ۲ آ۴۰۵۱

حسابدار با ۱۵ سال‌سابقه

وتضمین برای تمام وقت آماده کار است تلفن ۲۸۵۵۴

آ۴۲۵۳

جوان ۱۸ ساله بامعلومات

دفترداری ـحسابداری عالی ـ ماشین نویسی فارسی پایه تحصیلات سوم متوسطه . خط خوب ـاز ساعت ۷ونیم صبح تا ۶بعد ازظهر آماده کار است خواستاران با تلفن ۷۸۰۰۲۱ به آقای مقدم اطلاع فرمایند.

آ۴۳۲۳

مهندس ساختمان

فارغ‌التحصیل از آلمان باسابقه‌کار آماده است لطفا بشماره ۴۴۷ راهنمای روزنامه اطلاعات مراجعه شود .

آ۴۳۵۳

بانوئی برای اداره زندگی

خود وبچه‌هایش مایل‌است درموسسات یابیمارستانها بخدمتگزاری مشغول شود لطفا به راهنمای شماره ـ۴۴۶ روزنامه اطلاعات مراجعه فرمائید.

گمشده

قابل توجه کلیه واحدهای بانکملی ایران

برك رسید سپرده ثابت بشماره ۳۸۱۱۱ بمبلغ یك میلیون و سیصد هزار ریال مورخ ۲۰ر۹ر۴۷ بنام این جانبه فاطمه خلیل‌اللهی صادره شعبه مرکزی مفقود گردیده تمنی دارم‌در صورت ارائه از پرداخت آن خودداری فرمائید.

۱ـ ۳ ۴۱۳۱

تعداد پنج قطعه‌شناسنامه

صادره از قزوین و چهار برك‌رونوشت ویك قطعه چك صادرات بازار نوشماره ۸۴۳۴۰۵ جاری ۹۲ بمبلغ ۲۵۰۰ریال سررسید ۳۰ر۲ر۴۸ مفقود شده چك از درجه اعتبار ساقط ـاست از یابنده تقاضا میشودبتلفن ۵۲۳۲۹ یا۶۱۱۳۲۴ اطلاع داده و مژدگانی دریافت دارد.

خیراله حسن آبادی

آ۴۲۳۳

گذرنامه اینجانب‌آلبرت‌پورات

مفقود گردیده از یابنده تقاضادارد به‌آدرس ساختمان کفش وین مسترد و مژدگانی دریافت دارد.

آ۴۲۸۳

کیف بغلی اینجانب محتوی

مبلغ ۷۴۰۰ ریال‌پول نقد ومقداری سکه وطلا وگواهینامه رانندگی‌مفقود شده است از یابنده خواهشمند است مبلغ‌وجه نقد را بعنوان مژدگانی برداشته و گواهینامه وسکه‌ها رابه آدرس زیر بفرستد ممنون می‌شوم.

تخت جمشید ـنرسیده به بهار شرکت شعله خاور ـ فیض بخش تلفن ۷۵۶۱۴۱

آ۴۲۶۷

دکتر داروساز

دکتر دارو ساز برای شهرستانها مورد نیاز است .

متمنی است با تلفن ۶۰۲۷۱ تماس حاصل فرمائید .

۱ـ ۳ ۱ـ۶۷۰۰

راننده پایه دوم شخصی

متاهل باسواد مورد احتیاج است تلفن ۹۵۵۷۵۷

آ۴۳۷۵

استخدام جوشکار درجه‌یك

پیمانکاری آمیغ تعدادی جوشکار متخصص لوله که بتوانند از عهده آزمایش دقیق A.P.I. برآیندبا دستمزد ساعتی ۸۰ ریال جهت کار در جزیره خارك استخدام‌مینماید واجدین شرایط به خرمشهر مقابل پارك‌کودك پیمانکاری آمیغ مراجعه نمایند.

آ۶۶۴۴ ۱ـ۴

استخدام

بیك دوشیزه جهت کار در مطب نیاز است خواهشمند است با تلفن ۶۲۹۳۱۸ تماس بگیرید.

۱ـ۲ ۶۷۳۴

ماشین نویس‌که در رشته

ادبی آشنا ومسلط به تایپ فارسی باشد برای کارهای مطبوعاتی درداره یك مجله لازم است کسانیکه درکار نویسندگی آشنائی داشته‌باشند بهتر است به شماره ۴۴۵ روزنامه اطلاعات کتبا مراجعه فرمایند.

۱ـ۲ آ۴۳۲۱

تعدادی دوشیزه یا بانو

جهت بسته‌بندی‌محصولات‌یك‌لابراتوار داروسازی مورد نیاز است.

داوطلبان لطفابا تلفن ۴۶۴۵۱ تماس بگیرند .

نمایشگاه های مبل

پرده دوزی ارجمند ۳۳۷۳۷۰

پیراهن مبل ۳۳۹۵۰۵

تعویض پارچه مبل ۳۳۹۵۰۵

پرده دوزی شهرزاد ۳۳۹۵۰۵

شستشوی مبل وفرش

شستشوی مبل و فرش کلین سرویس مهر مبتکر پیشرو

نظافت مبل و فرش درجای خه‌دمواد آزمایش شده بادستگاه منحصربفرد تلفن ۹۵۲۵۴۶

شستشوی مبل و فرش‌ادیب

مبل و فرش و تشك های ماشین درجای خودتمیزمینماید تلفن۹۵۲۴۵۴

شستشوی مبل وفرش‌ساحل

نظافت مسلمان وپلیش وسیله دستگاه برقی درجای خود تلفن ۹۵۶۵۶۵

دوراکلین سرویس بین‌المللی آمریکا

خشك‌شوئی مبل و فرش .موکت صندلی و سقف اتومبیل درمحل، آخرین متد متداول درجهان وابسته به کارخانجات بزرك تاول‌ماستر ایران تلفن ۷۵۸۳۹۵،۷۵۸۳۹۶ و ۷۳۶۸۳

سازمانهای فنی وفرهنگی

تعلیم گیتار آکوردئون‌پیانو

ارگ در منزل شما تلفن ۶۱۲۳۵۸

برای استخدام فوری

دراموزشگاه فائز ماشین نویسی را بامتدجدید بیاموزید شاه‌آبادروبروی دبیرستان شاهدخت ۳۳۵۷۵۷

تعلیم بیست رقص خارجی

درمنزل شما بطور کنتراتی فقط۵۰۰ تومان توسط استادمرد‌برای‌شمیرانات وسیله موجود است تلفن ۶۱۲۳۵۸

آ۱۵۱ ۱ـ۱۰

از کلاسهای انگلیسی ـ فرانسه ـ آلمانی ـ کندئویسی ـ ایتالیائی لابراتوار زبان‌ـماشین نویسی‌موسسه زبانهای خارجی که با آخرین وسایل مجهز است استفاده نمائید باطی این دوره‌ها باخذ‌گواهینامه R.S.A, L.C لندن نائل خواهید شد . ضمنا استادان ایرانی‌و خارجی برای‌تدریس خصوصی در موسسه‌یا منزل‌در اختیار میباشند .

نشانی . خیابان شاه ساختمان آلومینیوم ـ طبقه پنجم تلفن : ۶۰۸۲۹

تعلیم رانندگی

هنرستان فنی پرستو

مرکز آموزش صحیح رانندگی ـ مکانیکی ترافیك مجهز به‌بهترین و مدرنترین وسیله آموزش‌تهران‌خیابان شاهپور چهارراه کمرك تلفن:۲۳۹۱۶

تدریس خصوصی

انگلیسی یافرانسه

توسط خارجی تلفن ۴۷۱۴۱ .

تدریس ومکالمه انگلیسی توسط

خارجی‌ساعتی ۱۵ تومان ۲۵۰۶ ۴

معاملات پول

پول‌تومانی ۳شاهی ۷۳۵۴۱

پول در مقابل املاك شمال

شمیرانات موجود است‌به‌تلفن های شماره ۳۳۹۰۶۷ ،۳۳۶۸۸۵ مراجعه فرمایند

آ۹۹ ۱ـ۱۶

وام در مقابل تلفن ۳۳۷۴۳۷

چکهای برگشتی

۶تا۸بعدازظهر ۶۵۴۶۴ ـ مقدم

پول‌شرطی نیازمندیم ۴۸۴۶۳

پول‌شرطی باسود،بانکی ۴۸۴۶۳

گاز مورد نیاز شما

گیتی‌گاز در خدمت‌عموم

بتلفن های ۷۹۴۵۰۸ـ ۷۹۳۲۱۱ و ۵۴۲۱۵ مراجعه شود از شهرستان‌ها نماینده فعال می‌پذیرد

پخش گاز شرکت بوتان

از ساعت ۷ ونیم صبح تا۸بعدازظهر باتلفن های‌شماره۹۵۳۰۵۱تا۹۵۳۰۵۵ و۳۳۸۲۲۱ و ۳۳۸۲۲۲ و ۳۳۲۹۲۴ آماده قبول سفارشات مشتریان‌محترم خود درتهران می‌باشد

متفرقه

قابل توجه درودگران پرس نجاری هیدرولیك

سه‌یارچه ۶۰۰تنی ساخت فیرز آلمان بفروش میرسد تلفن۳۵۲۷۸۷

آ۳۳۲ ۱ـ۵

تانکرسازی لوپ

تانکر از ۵۰۰ تا ۵۰۰۰۰۰لیتر موجود است سفارشات ۴۸ساعته انجام‌میگردد خیابان قزوین تلفن ۹۵۹۴۱۴

استودیو عکاسی روحانی

جالبترین عکسهای پرتر رامیتوانید از استودیو روحانی تهیه فرمائید مجسمه اول خیابان‌شاهرضا۴۱۶۱۸

SIEMENS

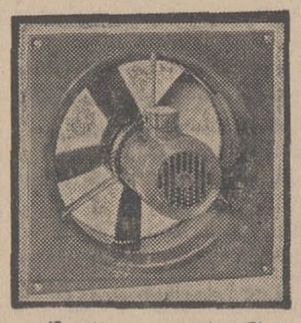

هواکش‌های زیمنس ساخت آلمان

الکتریکی گریشا تلفن۳۳۸۸۸۲

قابل توجه باغداران‌وکشاورزان

انواع واقسام کود حیوانی‌موجوداست بنگاه صداقت‌مقابل‌سازمان کشتارگاه

کاه هرمقدار وبرای هرکجا

بوسیله تلفنهای ۷۶۵۴۴۳و۷۶۴۳۳۱ خیابان تخت‌طاوس شرقی جنب‌باشگاه بانك سپه پلاك ۱۱۵

فروشگاه کالای ساختمانی ترابی

فروشنده کلیه لوازمات ساختمانی ونمایندگی کاشی ایرانا روزولت‌بالای میدان ۲۵ شهریور تلفن ۶۴۴۳۵۸

دارالوکاله آقای ریاض‌الله تبیانی

به‌چهارراه عزیزخان نبش شمالی‌جامی انتقال یافت تلفن ۶۶۴۹۶

آ۴۱۱ ۱ـ۱۰

کلینیك دامپزشکی وسالن زیبائی

حیوانات خیابان تخت طاووس‌نبش خیابان فرح جنوبی تلفن ۷۶۲۱۱۶

آ۳۹۰ ۱ـ۱۳

یکدستگاه موتور مولد برق

بین ۴۰تا ۷۰ کیلووات مورد نیاز میباشد لطفا بتلفن ۳۱۸۵۰ مراجعه شود ۱ـ۳ آ۴۳۹۰

راهنمای پزشکی اطلاعات

متخصص بیماریهای ریوی وسل

دکتر هوشنك طبیب‌زاده ـخیابان پهلوی نزدیك سینما مهتاب ۴۰۵۰۲

متخصصین فیزیوتراپی

دکتر قیصر درمان فلج‌ها ـ دردهای عصبی و عضلانی ـ رماتیسم و سیاتیك تخت‌جمشید چهارراه بهمار کوچه آفتاب تلفن ۷۶۵۶۱۴

درمان فلج ـچپی چشم و رماتیسم . فشار خون بیماریهای مزمن باروش هموباتیك بیسابقه در ایران دکتر حسن‌بهره‌مند از دانشگاه‌هند با ۴۱ سال سابقه ـسعدی شمال دیمه تلفن ۳۰۱۶۱۷و ۸۶۳۲۸

متخصصین بیماریهای پوست

دکتر خشنود ، متخصص بیماری‌های پوست شاهرضا مقابل لاله‌زارنو تلفن ۴۹۶۳۲ پذیرائی با تعیین وقت قبلی

متخصص بیماریهای جهاز هاضمه

بیماریهای معده ، کبد و روده، بواسیر بدون عمل جراحی دکتر رفیعی متخصص از دانشگاه پاریس ـجامی اول کوچه پاریس تلفن ۴۸۱۸۹

متخصص بیماریهای زنان وزایمان دکتر مسعود مفید

متخصص وجراح‌بیماریهای‌زنان وزایمان از برلین بامدرن‌ترین‌وسائل تشخیص اختلالات جنینی در هنگام آبستنی ، تلفن منزل ۸۵۲۱۵۷مطب ۶۰۸۵۲ خیابان رازی شماره ۸۵

متخصص بیماریهای داخلی

دکتر مظهری ـ داخلی ـرماتیسم آلرژی دروازه دولت اول سعدی تلفن ۳۳۴۳۸۹ پذیرائی ۵تا ۸بعدازظهر

متخصص جراحی‌عمومی مصدومین ومجروحین

دکتر رفیعی سرشکی متخصص جراحی استخوان از دانشگاه پاریس خیابان ناهید شماره ۱۹۸ تلفن ۴۹۵۲۰ پذیرائی ٤تا ۸ بعدازظهر

متخصص اورولژی

دکتر هادی صدری نائینی ـجراح‌و متخصص بیماریهای کلیه و مجاری ادرار وتناسلی . پذیرائی ۵تا ۸ بعدازظهرنشانی شاهرضا- چهارراه کالج ـتلفن ۶۹۴۰۷

متخصص پلاستیك

دکتر رشتی متخصص جراحی زیبائی‌و پلاستیك‌میدان فردوسی ۳۱۲۵۱۰

متخصصین بیماریهای چشم

دکتر هوشنك برجیس جراح و متخصص چشم از آمریکا . دارای تخصص در عینك نامرئی خیابان بزرگمهر شماره ٦ تلفن ۶۹۰۱۲ پذیرائی صبح و عصر

متخصص موی سر- پوست

دکتر مرتضی سرفراز با جدیدترین وسائل درمانی مربوطه از آمریکا مراجعت نموده . خیابان شمیران‌سیدخندان پذیرائی‌صبح‌و عصر۷۷۵۱۷۴

درمان بواسیر

دکترعباس نیك‌نژاد درمان بواسیر بدون عمل جراحی

فیستول وفیسور بامتد موثر پذیرائی عصرها در محل جدید : خیابان روزولت شمالی زیر تخت طاووس کوی مدائن پلاك ۳۵

دکتر آلفرد ظریفیان ـ دندانپزشك ـ تلفن۷۶۰۴۱۱

در کلینکی مجهز باجدیدترین وسائل دندانپزشکی همه روزه از ساعت ٤تا ۸بعدازظهر با تعیین وقت قبلی از مراجعین محترم پذیرائی مینماید ـخیابان روزولت بالای میدان ۲۵ شهریور خیابان دیبا ۳۰ متری امیر اتابك

متخصص بیماریهای رماتیسمی

دکتر ناصر برجیس صبح و عصر خیابان سپه چهارراه پهلوی

ترك تریاك و هروئین

دکتر صفائی با ۳۰ سال سابقه و متد جدید بستری و سرپائی‌سعدی شمالی جنب بانك بیمه ۳۰۴۱۵۳

ترك اعتیاد در یکی از زیباترین بیمارستانهای جهان با آخرین روش علمی در مدت هروز دکتر محمد دادخواه شماره ۶۰ لاله‌زار ۳۳۸۱۷۰

کلینیك شبانه روزی قلهك جنب شهرداری تلفن۸۶۴۷۷

بیماریهای آمیزشی دکتر یحیی صدری

بیماریهای آمیزشی و مجاری ادرار، میدان بهارستان‌خیابان صفی‌علیشاه

دکتر داوران‌ـمجاری‌ادرار‌ـآمیزشی‌ـ دروازه‌دولت صبح‌وعصر ۳۰۳۵۴۸

دکتر دانشگر امراض مقاربتی ومجاری ادرارسپه‌مقابل پستخانه۳۰۳۴۱۶

دکتر فرنوش‌داخلی پوست‌وتناسلی امیریه‌اول‌منیریه صبح‌وعصر۴۸۵۵۵۵

دکتر پولوسا امراض آمیزشی فردوسی شمالی کوچه صادق ۳۱۲۵۸۹

دکتر محمد رضا مسدد ـ بیماریهای آمیزشی ـ دروازه دولت ۳۲۴۳۸۹

دکتر جناب‌زاده‌بیماریهای آمیزشی خیابان‌منوچهری مقابل کوچه‌ژاندارك

دکتر معانی ـ بیماریهای آمیزشی ، فردوسی مقابل بانك ملی پس‌انداز

دکتر اردشیر کوچك پور

بیماریهای آمیزشی و مجاری ادرار چهار راه پهلوی سپه ٤تا۸بعدازظهر

داروخانه‌ها

داروخانه شبانه روزی پارس

جاده پهلوی شمال پارك ساعی تلفن ۶۲۰۲۷۹و ۶۲۹۴۹

داروخانه مهران خیابان شیروخورشید چهارراه استخر تلفن ۹۵۴۰۰۷

داروخانه شبانه‌روزی‌مرجان

خیابان‌خوش تلفن ۹۵۷۱۱۹

داروخانه‌شبانه‌روزی‌سلطنت‌آباد‌جاده سلطنت‌آباد۷۷۳۹۱۴

در بازکن برقی

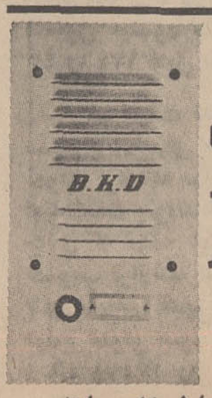

بکد
B.K.D
باگوشی رنگی
و تضمین پنج‌ساله
بدون پیش قسط به اقساط شش ماهه
مرکز فروش و نصب شرکت بکد سفارش تلفنی پذیرفته میشود
تلفن ۶۲۷۸۸۳ـ ۶۲۸۷۷۴

نیازمندیهای تلفنی

خرید و فروش اثاثیه

خرید

فرش کیهان تلفن ۷۶۳۷۷۶
انواع قالی وقالیچه کهنه‌ونو
مخصوصا قالی های سنگین قیمت‌را خریداریم متمنی است برای‌معاملات هرنوع فرش باسازمان فرش کیهان تماس بگیرید چون مشاور مامجانادر اختیار شماخواهدبود .

فرش رضوی تلفن ۷۶۴۸۰۰
روزولت میدان ۲۵ شهریور خریدار فرش‌های کهنه و نو صادراتی‌سنگین قیمت و فروشنده بهترین فرشهای‌نو کاشان‌می‌باشد برای هرنوع معامله باتلفن ۷۶۴۸۰۰ مکالمه‌فرمائید .

فروشگاه ایران فرش
تلفن ۷۷۴۹۷۲
کلیه لوازم شما بهرمبلغ باشد بیشتر از سایرین نقد خریداریم

فرش کاشان تلفن ۷۵۹۷۰۵
برادران مهدی‌زاده
فرش‌درجه۱ کاشان،قیمت تجارتی‌فرح‌ـ جنوبی مقابل اندیشه۳نبش شاهرخ

فروشگاه خالقی
تلفن های ۳۰۳۰۸۰ و ۳۵۲۰۹۰ فرش کهنه و نو و بخچال ، تلویزیون و لوازم منزل شما را خ بداریم

فروشگاه و نمایشگاه‌آسیا
یخچال ـ تلویزیون ـ اجاق گاز و فرش عادلانه خریداریم شاه ـ چهار راه پیروز تلفن ۶۱۲۸۳۲

فرش طوسی تلفن ۷۵۹۰۲۹
قالی و قالیچه کهنه شما رابرای صادرات از سایرین بهتر میخرد

فروشگاه صفا تلفن۳۵۲۸۷۶
کلیه لوازم منزل شما را دراسرع وقت بااطلاع تلفنی در محل نقداً عادلانه خریداری مینماید

نمایشگاه و فروشگاه فرش صدری
خیابان بهار بالاتر از بیمارستان شهربانی تلفن ۷۶۵۲۹۴

فروشگاه آرمان تلفن ۶۹۶۲۳
بهترین خریدار تلویزیون فرش چراغ گاز و هرنوع یخچال نفتی

فرش‌فروردین تلفن ۴۳۰۸۵
بهترین خریدار فرش های کهنه ونو

فرش اردیبهشت‌تلفن۶۸۱۰۶۴
بهترین خریدار فرشهای‌نوو کهنه
۱ـ۲۶ آ_۳۱۱

فروشگاه‌بختیاری ۷۵۹۳۲۹
کلیه اثاثه منزل شما را بقیمت عادلانه در محل خریدار است .
۱ـ۱۵ آ_۲۹۲

فروشگاه آریا ۴۹۳۹۳
بهترین خریدار یخچال نفتی وبرقی فرش تلویزیون خیابان شاه
۱ـ۱۵ آ_۷۹

نمایشگاه فرش گلشن
تلفنهای ۶۲۸۳۵۵و۶۲۱۴۲۱
انواع فرشهای نو از تمام‌شهرستان ها موجود می‌باشد قیمت یك کلام‌در ضمن فرش‌نو و کهنه خریداریم.
آ_۳۷۴

فروش

کولر خرم

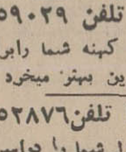

زیبا ، محکم باقدرت خنك کننده فوق‌العاده .نسیم بهاری را بخانه‌شما می‌آورد . نمایشگاه خرم فردوسی شمالی شماره ۶۸ تلفن ۴۳۸۶۴۶
۱ـ۳۰ آ_۲۴۶

در فروشگاه ۴۴۴
امیرآباد شمالی مقابل پمپ بنزین بهترین حصیرمتری ۲۲ ریال وانواع پرده کرکره . مبل پرده .آکوستیك باتخفیف فوق‌العاده تلفن ۶۳۱۲۲۷

تعمیرات

تعمیرگاه تلویزیون الکترون
تلفن ۷۶۳۶۸۲
آماده برای نصب کنورتور جهت فرستنده دولتی و آموزش وپرورش روی‌هرنوع تلویزیون‌وتعمیر تلویزیون آرسی‌ای ـ شاوب‌لورنس ـ تلفنکن‌ـ سیبیرا ـفیلیپس‌و سایرماركهاسرویس مجهز و سیار درمنزل‌بویژه‌شمیرانات

شرکت ایران تکنیك
یگانه تعمیرگاه مجهز R.C.A. فیلیپس ، شاوب‌لورنس تلفونکن‌ـ فلایونکت وستینگهاوس و کلیه تلویزیون‌های اروپائی و آمریکائی تلفن ۶۹۵۱۴، ۴۲۷۳۳

تعمیرگاه تلویزیون غرب
۳۰ درصد تخفیف
جهت نصب کنورتور اتومات‌ك آلمانی وآنتن تمام کانال خارجی‌ـتعمیرانواع ماركهای تلویزیون باسرویس مجهز سیار تلفن ۷۵۴۵۰

سرویس تلویزیون گارانتی
تعمیر تلویزیونهای سیبیرا R.C.A اداحنرال‌الکتریك تلفونکن و غیره‌و نصب کنورتور تمام نقاط‌تهران‌بویژه شمیرانات تلفن ۶۲۸۳۷۱

شرکت مهندسین تلویزیون
سرویس سیار درتمام شهرتعمیرات انواع‌تلویزیون‌ودستگاههای‌الکترونیك باکارمزدکم ۶۱۱۲۳۴

شرکت تلویزیون سرویس
آسی آ_ A.C.A تعمیرانواع تلویزیون ۳۱۳۲۷۸ ، ۳۱۳۲۶۲

موسسه فنی نوریکار
نصب و تعمیرات و رنك یخچال‌ـ کولر ـ اجاق‌گاز ـ آبگرمکن ـ ماشین لباسشوئی تلفن۴۰۶۶۰۴

تعمیرگاه چارلی
کارشناسان ماتلویزیون ، یخچال ، ماشین رختشوئی شما را در منزل خودتان تعمیر می‌نمایند . تلفن : ۸۸۲۸۷۹

شرکت سهامی رادیو تلویزیون ایران
جهت نصب کنورتور وتعمیرتلویزیون R.C.A-RTI های که تحت نظر متخصصین کارآزموده انجام میگیرد به‌تعمیرگاه خودتان به شماره‌های ۹۵۳۰۱۵ ، ۹۵۳۰۱۶ ، ۹۵۳۰۱۷ و ۹۵۳۰۱۸ و ۹۵۳۰۱۹ مراجعه نمائید

تعمیرگاه فو نجدبد تلفن۷۲۳۳۶

تکنیسین آریا تلفن ۷۶۴۶۰۸
سرویس آبگرمکن و سرویس کولر و تعویض پوشاك

اهم الکترونیك سرویس
تعمیر تلویزیون‌های شاوب‌لورنس آر.تی.آی ـ فیلیپس ـ تلفنکن ـ گروندیك ونصب کنورتور ۶۲۴۸۱۷
۱ـ۳ آ_۲۹۴

موسسه پارس ا. پی
تعمیر یخچال آبگرمکن کولر با دستگاه مخصوص و مجهز هدایت شماره ۳۹۰تلفن ۳۳۶۳۸۹و۳۰۲۸۹۰
۱ـ۲۴ آ_۳۴۰

تعمیر انواع تلویزیون‌درمنزل
باتضمین تلفن ۷۶۰۱۴۹۵
آ_۳۶۵ ۱ـ۲۶

دفاتر اسناد رسمی

دفتر اسناد رسمی ۲۹۷
سردفتر مهدی ذاکری
سیمنری نظامی نبش چهارراه فرح شمالی تلفن ۷۶۱۳۳۰

دفتر اسناد رسمی ۱۲۶
سردفتردرجه اول خلخالی
میدان ۲۴اسفند تلفن ۸۸۱۲ ٤
آ_۳۸۴ ۱ـ۸

پناهگاه کودکان
موسسه علمی ونمونه‌ایست جهت نگهداری وحمایت ازکودکانیکه دچارعقب‌ماندگی ذهنی و اختلالات تکلمی و یا عدم سازش با محیط هستند
آدرس خیابان نیاوران ابتدای خیابان جماران تلفن ۸۸۰۰۱۰۵

معاملات املاک و مستغلات واتومبیل

فروش

خرید وفروش اراضی نارمك
نهران پارس ـ پول شرطی
بازرگانی امینی تلفن ۷۹۰۰۹۰

زمین ساختمانی بسیارمرغوب
نزدیك پارك‌فرح ۲۹۲ مترمربع‌خوش قواره جلالی خیابان پهلوی تلفن ۶۲۶۴۱۱ و۶۲۴۱۹۳
۱ـ۳ آ_۳۰۳۷

زمین ساختمانی نزدیك‌پهلوی
شمال تلویزیون ایران ۱۰۰۰متر تلفن ۴۰۰۰۰ و ۶۰۰۰۰

باغ مشجر ۲۰۰۰ متری
پیراسته نزدیك دانشگاه ملی

زمین ویلائی پهلوی جردن
قواره دوم دوبر

زمین‌ساختمانی‌برتخت‌جمشید
قطعات ۱۰۰۰ الی ۳۰۰۰ متری

مستغل‌مهندسی‌وشخصی‌ساز
منطقه شمالی شهر که ماهیانه ۱۰و ۲۰و ۳۰ و۳۵هزار تومان باجاره شرکتها می‌باشد

فروش فوری
چندخانه شخصی ساز و جالب‌تعدادی مستقل مدرن و مهندسی درنواحی مختلف شمال شهر آماده فروش

آژانس شایسته ۳۰۵۳۴۹
آ_۱۷۶ ۱ـ۱۰

قابل توجه هتلها، شرکتها و موسسات دولتی وخصوصی
شمال چهل متری ایرانشهر
مستقل ۵ طبقه مهندسی
آماده فروش یا اجاره
بمساحت ۱۱۵۰ مترداراى ۶۰۰ اطاقو سرویس جداگانه درهرطبقه باشوفاژ کولر ، آسانسور و پارکینگ‌وسیع

آژانس شایسته ۳۰۵۳۴۹
آ_۳۸۲ ۱ـ٤

زمینی جهت احداث
کارخانجات کارژاها و انبارهاازتهران تاقزوین ۹۵۹۰۶۹

خانه‌های ویلائی
و مستغلاتی درمحدوده‌تهران۹۵۹۰۶۹

خانه‌های ویلائی ومستغلاتی
درجاده قدیم شمیران ۷۷۰۰۶۹۹
آ_۲٤٦ ۱ـ۲۰

فروش اکازیون فوری
برشمالی عباس‌آباد قطعه‌سوم‌ازپهلوی ساختمانی سه‌طبقه که دوطبقه‌ویلائی مدرن باحیاط گلکاری و زیبا ویك طبقه تحتانی که حدود ۷۰۰ مترسالن جهت کاباره یارستورانو غیره بادرب جداگانه ساخته شده بفروش‌میرسد طالبین به‌بازرگانی عمران‌اول عباس‌ـ آباد از طرف پهلوی تلفن ۶۲۰۰۴۷ مراجعه فرمایند
آ_۳۵۳ ۱ـ٤

بین تخت جمشید و پهلوی
چهل متری ایرانشهر
مستغلات تازه مدرن ۳٤هزار تومان اجاره ماهیانه ۲٤۰۰۰۰۰ تومان‌نصف پول‌نصف‌ملك‌تلفن۳۱۰۱۶۹و۳۱۰۱۶۸
آ_۲۸۵ ۱ـ۵

فرصت مناسب
باغ میوه‌ای بمساحت پنج هکتار محصور مشتمل بر دو هزار درخت میوه و پنجهزار درخت تبریزی کاشت ۸ساله مجهزبیك دستگاه ویلای‌مدرن وساختمان محافظ و باغبان باکلیه لوازم واقع در بر جاده اسفالت رشت بندر پهلوی (سه کیلو متری رشت) باگواهی اصلاحات ارضی بفروش میرسد . طالبین تلفن ۷۳۸۷۰
۱ـ۵ ۱ـ۳۹۹۹

پهلوی دره قشلاق داودیه
قیطریه و لنجك عابدی ۸۵۰۰۹۵
۱ـ۲۶ آ_۳۸۸

مقداری زمین در یك باغ‌مشجر بقطعات از ۶۰۰تا ۳۰۰ متر بابعاد مناسب و لوله‌کشی آب خصوصی در محدوده شهر تقسیمو تفکیك‌شده و جرای فروش نقد یا اقساط آماده است قیمتها از متری ۳۶۰ تومان تا ۳۰۰ تومان طالبین برای بازدید و مذاکره به‌نشانی زیر مراجعه‌نمایند. تهران‌ـ خیابان سلطنت آباد ـ خیابان ضرغام ـخانه سازی تك .
آ_۶٤۲٤ ۱ـ۳

اجاره داده میشود

برای اجاره حدود میدان فردوسی
یك دستگاه ساختمان نوسازشامل شش دستگاه آپارتمان سه اطاقه که فقط برای ادارات ، شرکتها ،مطب، ومحل کار ساخته شده دارای تلفن متعدد ـ برق‌سه‌فاز ـ شوفاژ ـ کولر ـ آبگرم‌مرکزی ـ پارکینك اختصاصی برای ۱۲ اتومبیل یکجا یا مجزااجاره داده میشود. تلفن :۴٤۶۰۹ و۴٥٤۱۶

بر خیابان کاخ جنوبی
مقابل کوچه هلالی پلاك ۲۲۶ دوطبقه ساختمان نوساز هم‌کف و طبقه اول بیك شرکت‌یا موسسه دولتی یاخارجی وسکونت اجاره داده میشود تلفن ۳۵۵۱۷۲
۱ـ۲ آ_٤٤۰۱

خیابان امیرآباد
منزلی بوسعت هزار متر مشجربا استخر و تلفن وشوفاژ ۱۶ اطاق جهت شرکتها موسسات دولتی‌وسفارتخانه‌ها بعد ازظهرها تلفن ٤٥۶۷۰
۱ـ۱ ۴۳۹۳

اجاره میشود

موسسه امور خارجیان
منازل شمارا بخارجیان اجاره میدهد تخت جمشید شرقو ۷۱۷۸۲ـ۵۰۳

واگذار میشود

واگذاری سر قفلی باتلفن و برق‌رجوع شود بتلفن۵۷۳۶٤
نشانی خیابان شاه نبش شمالی چهارراه باستان پنج‌دهنه

کافه رستوران واقع در خیابان شاه‌آباد باجواز کسب وسایروسائل و موقعیت مناسب واگذار میشود تلفن ۹۵۹۷۱۵
۱ـ۵ آ_۵۲۱۰

درخیابان ناصر خسرو
یکباب مغازه بمساحت حدود ٤۰ متر مربع بازیر زمین مقابل بانکملی واگذار میشود خواستاران می‌توانند. با تلفن ۵۱۵۲۰ تماس بگیرند.
۱ـ۳ ۶٤۵۰

فروش اتومبیل

اولین بازار اتومبیل در ایران
خرید و فروش و معاوضه اتومبیل بقیمت روز و عادلانه انجام میشود سرچشمه توقفگاه کاروان۳۰۱۳۲۷

فروشگاه توکل جیپ‌ولندور
میدان ماهفتاد سه تلفن۴۷۰۷۵

فولکس ۱۳۰۰ مدل ۶۶
فوق‌العاده مرتب بفروش میرسدتلفن ۷۵۸۶۵۸

یکدستگاه اتومبیل‌شورلت
مدل ۱۹۶۵ رنك شیری فوری‌بفروش میرسد تلفن ۶۲۹۶۹۲
۱ـ۳ آ_۴۰۹

رحمتیان
مبتکر روکش تشك آماده
اتومبیل در ایران
مرکز پخش سبزه میدان سرای خورشید نمایشگاه فروشر خیابان فردوسی مقابل صندوق پس‌انداز ساختمان آفتاب‌شر قشماره۸ـ۱۰ـ۱۲ تلفن: ۵۰۵۸۰

کرایه

رویال سرویس تلفن۶۲۸۹۹۵
باتومبیلهای آخرین مدل‌درتمام‌مدت شبانه‌روز بارانده وبی‌راننده‌درخدمت شماست

کاج بار
بارکش شهر وحومه
بیمه اثاثیه منزل
تلفن
۴۱۱۱۱
۶۱۱۱۱۱

اتولوکس
اتومبیلهای تشر نفاتی بارانندهبرای داخل وخارج تهران میدان فردوسی تلفن ٤٤۶۰۵و۶۱۱۴۷۰

اتومبیل کرایه

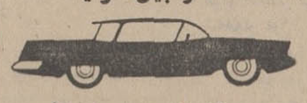

مرکز اتومبیل ایران
اتومبیلهای سواری آخرین مدل با راننده و بی‌راننده‌شبانه‌روزی برای داخل و خارج شهرتلفن‌های۷۶۵۵۴۲ ، ۷۵۹۳۵۶

آسیار بار بارکش شهری
امیرآباد شمالی تلفن ۶۳۳۱۳۵

شرکتهای ساختمانی

کارخانه صنعتی آلیاژ
پیمانکار اسکلت‌فلزی و درب‌وپنجره پروفیل تلفن ۷۹۳۶۱۷

موسسه تزئیناتی نایت
کف‌پوش پلاستیکی و تزئینات کلیه ساختمان . تلفن ۶۹٤۱۱

عموده مهندسین مشاور ساختمان برای تهیه نقشه و نظارت‌باسهلترین شرایط عصر ها۶۲۶۷۵۷
آ_۱۷۸ ۱ـ۱۰

برای ساختمان شما

نقاشی ساختمانی جانفدا
فوری ارزان باقسط ۷۸۱۹۷۷

نقاشی ساختمان
بارنگهای پلاستیکی کرون ـ مدرن ضد حشره قابل شستشو ـ فقط متری ۶۶ ریال بدفتر نیاکویا بتلفن ۶،۲۲۷۷ مراجعه فرمائید
۱ـ۲۶ آ_۳۶۶

فاشی و دکوراسیون سراج
با ابتکارات جالب و جدید دعوت‌شما را برای ساختن‌دکور های جالب‌برای باغو حیاط ـپاسیو ـ تابلوهای‌نقاشی و بار می‌پذیرد .
آدرس‌ـبلوار الیزابت کاخ‌شمالی شماره ۲۰ طبقه ٤ تلفن ۶۲۹۵۰۶

تهیه نقشه‌ونظارت ساختمان
تلفن ۶۲۱۱۱۰و ۶۲۹۲۲۱
آ_۳۵۹ ۱ـ۱۰

نصب کولر وکانال‌کشی ساختمان‌ـ تعمیر یخچال
وآبگرمکن تلفن ۷۹۶۱۰۳
۱ـ۱۲ آ_٤۰٤

رفع گرفتگی لوله ساختمان در ۲ دقیقه سازمان تراکم تلفن ۸۸۱۶۸۱

رفع گرفتگی برنوع لوله‌ساختمانی بادستگاه تراکم هوا ـ تلفن ۷۸۷۲۷

لوله بازکنی فاضل آب با دستگاه تراکم هوا ۹۵۵۱۱۶

لوله بازکنی فاضل آب باد ستگاه تراکم هوا تلفن ۶۴۶۳۵

لوله بازکنی فاضل آب بادستگاه تراکم هوالوله‌کشی آب‌ونصب سرویس‌های بهداشتی‌موسسه مسعود ٦٤٤٨٥

لوله بازکنی فاضل آب باد ستگاه تراکم هوا تلفن ۷۵۶٤۰۸

گرفتگی هرنوع‌لوله‌فاضل آب باد ستگاه تراکم هوا تلفن ۶۶۲۴۴۸

لوله بازکنی فاضل آب باد ستگاه تراکم هوا تلفن ۷۶۳۲۸۶

برنامه سینماها

- **مایرلینك** ـ رنگی ـ ۷۰ میلیمتری ـ عمرشریف شهرفرنك (۶۲۷۶۲۸) ۱۱ـ۳۰ـ۳ر۳۰ـ۶ر۳۰ـ۹ر۴۵
- **ایستگاه زبرا** ـ رنگی ـ سینه‌راما ـ راك‌هودسن آتلانتیك (۶۲۷۱۷۱) ۱۱ـ۳۰ـ۳ر۳۰ـ۶ر۳۰ـ۹ر۳۰
- **کفشهای ماهیگیر**ـ رنگی ـ ۷۰ میلیمتری ـ آنتونی کوئین گلدن‌سیتی (۶۱۳۲۶۹) ۱۱ ـ ۱۵ر۳ـ۱۵ر۶ـ۹ر۱۵
- **قلعه عقاب‌ها** ـ رنگی ـ ۷۰ میلیمتری ـ ریچارد برتون ـ پارامونت (۴۸۳۲۱) ۴۵ر۱۰ـ۴۵ر۲ـ۶ـ۱۵ر۹
- **شکارچی ماهر** ـ رنگی ـ کارتون سینه‌موند (۴۸۳۲۲) ۱۱ـ۳ـ۵ـ۷ـ۹
- **دنیای ممنوع** ـ سینماسکوپ ـ رنگی کابری (۴۸۴۰۱) ۱۱ـ۳ـ۵ـ۷ـ۹
- **آناکارنینا** ـ رنگی ـ ۷۰ میلیمتری ـ تاتیاناساموئیلوا امپایر (۶۲۳۹۴۲) ۱۱ـ۳۰ـ۳ر۳۰ـ۶ر۳۰ـ۹ر۳۰
- **جدال درنیمه‌شب** ـ رنگی ـ گریگوری پك دیاموند (۶۲۸۴۰۰) ۱۱ـ۳۰ـ۳ر۳۰ـ۵ر۳۰ـ۷ر۳۰ـ۹ر۳۰
- **جوانان زیر آفتاب** ـ رنگی ـ رومیناپاور ـ ال‌بانو ریولی (۷۵۷۷۷۷) ۱۱ـ ۳۰ر۳ـ ۳۰ر۵ـ ۳۰ر۷ـ ۹ر۳۰
- **یك مرد یك طپانچه** ـ رنگی ـ گلن‌فورد رادیوسیتی (۴۳۳۲۰) ۱۵ر۱۱ـ ۳۰ر۳ـ ۳۰ر۵ـ ۳۰ر۷ ـ ۹ر۳۰ نیاگارا (۶۵۳۰۷) ۱۱ـ۳ـ ۵ـ۷ـ ۹ر۱۵ ب.ب(۶۹۶۴۱) ۳۰ر۱۰ـ ۲ـ۴ـ ۶ـ ۸ـ ۱۰ ادئون (۳۳۸۱۱۸) آستارا (۸۴۰۲۲) ۳۰ر۱۰ـ ۳۰ر۲ـ۴۰ر۳۰ـ۶ر۳۰ـ۸ر۳۰
- **عشق دبورا** ـ رنگی ـ کارول‌بیکر ـ ژان‌سورل پولیدور (۶۴۵۸۵) ۳۰ر۱۱ـ۳۰ر۳ـ۳۰ر۵ـ۳۰ر۷ـ۹ر۳۰
- **دسیسه** ـ سینماسکوپ ـ رنگی ـ فرانکونرو مولن‌روژ (۷۲۹۲۹) ۱۱ـ ۳۰ر۳ ـ ۳۰ر۵ ـ ۳۰ر۷ـ ۹ر۳۰
- **پارتی ساحلی** ـ سینماسکوپ ـ رنگی ـ دورتی‌مالون پلازا (۴۴۲۵۵) ۱۱ـ۳ـ۵ـ۷ـ۹
- **سلیمان‌وملکه‌سبا**ـ سینماسکوپ ـ رنگی ـ جینالولوبریجیدا سانترال (۴۸۶۸۶) ۱۱ر۱۵ ـ ۴۵ر۱ـ ۱۵ر۴ ـ ۴۵ر۶ ـ ۱۵ر۹ ایفل (۳۱۱۴۷۷) ۱۰ـ ۳۰ر۱۲ ـ ۳ـ ۳۰ر۵ـ ۸ـ ۱۵ر۱۰ تاج (۳۱۳۸۶۴) ۱۰ ـ ۱۵ر۱۲ ـ ۳۰ر۲ـ ۵ـ ۳۰ر۷ـ ۱۰ متروبل (۳۳۹۴۱۰) ۳۰ر۱۰ـ ۱ـ ۳۰ر۳ـ ۶ـ ۳۰ر۸
- **بزرگترین سرقت غرب** ـ سینماسکوپ برلیان (۳۳۳۵۳۵) ۱۰ـ۱۲ـ۲ـ۴ـ۶ـ۸
- **هوس درصبح تابستان**ـ سینماسکوپ ـ رنگی ـ بولوار (۶۰۲۹۲) ۱۱ـ۲ـ۴ـ۶ـ۸ـ۱۰
- **عدل‌الهی** ـ رنگی ـ فروزان ـ کاوه‌تبا ـ جهانگیرغفاری اونیورسال (۶۶۹۵۳) ۱۱ ـ ۳ ـ ۵ ـ ۷ر۱۵ ـ ۹ر۳۰ ایران (۳۳۶۳۵۴) الوند (۳۵۶۵۳۸) لیدو (۹۵۱۲۸۲) مونت‌کارلو (۷۹۷۴۱) نپتون (۷۶۰۱۳۶) ژاله (۳۰۴۱۲۰) حافظ (۳۳۴۰۷۴) ۳۰ر۱۰ـ ۳۰ر۲ ـ ۳۰ر۴ ـ ۳۰ر۶ ـ ۳۰ر۸ داریوش (۲۶۲۶۵) ۳۰ر۱۰ـ ۳۰ر۲ ـ ۳۰ر۴ ـ ۳۰ر۶ ـ ۳۰ر۸ شهرام (۷۷۴۵۴۹) پاسارگاد (۷۹۲۷۸۲) ۱۱ـ۳ـ۵ـ۷ـ۹ رویال (۴۹۷۸۵) ۱۵ر۱۱ـ ۳۰ر۳ـ۳۰ر۵ـ۳۰ر۷ـ۹ر۳۰
- **حقه‌بازان** ـ قائم‌مقامی ـ فریباخاتمی ـ اسدزاده رز (۷۹۷۹۶) ۳۰ر۲ـ۳۰ر۴ـ۳۰ر۶ـ۸ر۳۰
- **پیمان دوستی** ـ تابش ـ مهین دیهیم ری (۲۲۵۷۸) فردوسی (۳۳۵۷۸۴) ستاره (۵۸۷۲۱) پرسپولیس (۵۸۱۰۸۳) ۱۱ـ۳ـ۵ـ۷ـ۹ کیهان (۹۵۷۳۶۰) مراد (۷۳۳۸۲) ماندانا (۷۹۹۸۲) شرق (۵۴۰۲۴) دریا(۷۹۱۷۴۶) دنیا(۳۳۳۸۱۲) ۳۰ر۱۰ـ۳۰ر۲ـ۳۰ر۴ـ۳۰ر۶ـ۶ر۳۰ـ۸ر۳۰
- **آرزوی فرزند** ـ رنگی ـ میناکوماری ـ محمودممتاز اروپا (۳۰۳۱۷۹) میامی (۷۴۳۲۹) ۱۱ـ ۱ـ ۳ـ ۵ـ ۷ـ۹ دیانا (۴۷۳۶۵) ۱۱ـ ۳۰ر۳ـ ۳۰ر۵ـ ۳۰ر۷ـ ۳۰ر۹ رکس (۳۳۵۲۹۳) سیلوانا (۳۳۳۷۷۷) اسکار (۹۵۰۸۹۸) ۳۰ر۱۰ـ ۳۰ر۲ـ۴۰ر۳ـ۶ر۳۰ـ ۸ر۳۰ آسیا (۴۲۹۰۹) ۱۵ر۱۱ـ ۱۵ر۳ـ ۱۵ر۵ـ۱۵ر۷ـ ۹ر۱۵ تیسفون (۹۳۸۸۲) ساینا (۳۵۲۴۴۲) ۱۰ـ۱۲ـ۲ـ۴ـ۶ـ۸
- **زوربای یونانی**ـ سینماسکوپ ـ آنتونی کوئین مازستیك (۶۸۴۶۱) ۱۱ـ۳ـ۵ـ۷ـ۹
- **دافی (روبای طنجه)** ـ رنگی ـ جیمز کابون پارك (۳۳۹۶۳۷) ۹ـ۱۱ـ۱ـ۳ـ۵ـ۷ـ۹
- **کلئوپاترا** ـ سینماسکوپ ـ رنگی ـ الیزابت تیلور فری (۹۵۳۳۳۶) ۳۰ر۱۲ـ۳ـ۶ـ۹
- **شوهر آهوخانم** ـ اشراق ـ عدیله ـ مشکین کسری (۷۵۶۹۳۹) ۱۱ـ۳ـ۵ـ۷ـ۹
- **قدرت** ـ بزرگترین شیادان عالم البرز (۳۰۴۲۵۸) ۳۰ر۸ـ۱۲ـ۳۰ر۳ـ۷ـ۸ر۳۰
- **بانی‌وکلاید** ـ وارن‌بیتی ـ فی‌داناوی آریا (۳۳۹۸۸۴) ۹ـ۱۱ـ۱ـ۳ـ۵ـ۷ـ۹
- **زن پوشالی**ـ رنگی ـ شون‌کانری ـ جینالولوبریجیدا گلدیس (۶۲۸۷۱۳)۲ـ۴ـ۶ (۲ـ۱۰ بزبان اصلی)
- **دروازه تقدیر** ـ غوغای فلینت مشعل (۳۳۳۸۲۶) ۹ـ۱۲ـ۳ـ۶ـ۹
- **زن و قمارباز** ـ رنگی ـ وارن‌بیتی ـ سوزانایورك تخت‌جمشید (۴۳۵۵۰) ۳ـ۵ـ۷ـ۹
- **زنم دلخور شده** ـ سینماسکوپ رنگی ـ بوب‌هوپ مهتاب (۴۷۷۷۷) ۱۱ـ۳ـ۵ـ۷ـ۹
- **رام کردن زن سرکش** ـ رنگی ـ الیزابت‌تیلور پانوراما (۷۹۳۵۷۰) ۳۰ر۱۰ـ۱ـ۳۰ر۳ـ۱۵ر۶ـ۹
- **عشقهای آسان** ـ رنگی ـمارچلوماستروویانی ـ ویرنالیزی پردیس ۳۰ر۱۰ـ۳۰ر۱۲ـ۳۰ر۲ـ۴۰ر۴ـ ۳۰ر۶ـ۸ر۴۵

سمپاشی منازل بادستگاههای میکروجت
با اثر قاطع روی انواع حشرات وقدرت ابقائی عالی
باپوشش لوازم خانه
بدون احتیاج به تخلیه اثاث اطاقها ـ بدون بوی ناملبوع
سازمان سمپاشی تهران ـ تلفن : ۷۶۵۶۰۵

۴۰ سال قبل در همین روز

فردا محاکمه وزیر سابق مالیه شروع میشود

چهار ساعت بظهر فردا محاکمه آقای نصرت‌الدوله وزیر سابق مالیه در محل دیوان عالی جنائی با حضور آقایان رضا قلیخان هدایت (نیرالملك) میرزا محمدرضا خان وجدانی ، حاج سید نصرالله تقوی ، میرزا محمد صادق خان بروجردی ، میرزا طاهر خان تنکابنی ، حاج میرزا حسن خان فلسفی ، میرزا رضا خان ایروانی ، میرزا اسداله خان ممقانی ، سلطان احمد خان راد ، میرزا ابوالقاسم‌خان‌فروهر و میرزامجیدخان آهی هیئت‌محاکمه دیوانعالی تمیز (رئیس واعضای شعبه اول و دوم وسوم) شروع خواهد شد .

در موقع‌محاکمه آقای‌نصرت‌الدوله را ازاداره تشکیلات‌نظمیه‌درمحل‌محکمه‌حاضر نموده و وکلای مدافع و شهود قضیه درآنجا حضور خواهند یافت و پس از خاتمه مقدمات محاکمه آقای میرزا رضا خان نائینی مدعی‌العموم دیوانعالی تمیزطرح دعوی‌نموده و بعد وکلای‌مدافع شروع بدفاع خواهند کرد .

برای تماشاچیان

برای تماشاچیان محاکمه‌فردا متجاوز از سیصد صندلی تهیه شده ودر محل محکمه جنائی گذارده‌اند که کلیه تماشاچیان درروی صندلی مطابق‌نمراتی که در دست خواهند داشت قرار گیرند و برای حضور نمایندگان خارجی و نمایندگان جراید محل های مخصوصی تعیین گردیده است .

ریاست پارکه استیناف

آقای میرزا سید ابوالحسن خان حائری زاده از طرف وزارت عدلیه به سمت ریاست پارکه استیناف خراسان منصوب گردید .

امتحان طلاب

امتحان طلاب علوم دینیه همه روزه در مسجد ناصری ادامه داشته و از دویست و بیست و یکنفر که اسم نوشته‌اند تا روز گذشته یکصد ونودنفر امتحان داده‌اند و محتمل است تاعصر فردا امتحان طلاب خاتمه یابد .

در محل جدید

کلیه اثاثیه وزارتخانه اقتصاد ملی بمحل جدید (عمارت مسعودیه) که تعمیرات آن نزدیك باتمام است انتقال داده شده وهمه روزه آقای فروغی‌وزیر اقتصاد و معاون و بعضی ازاعضای وزارتخانه در محل جدید مشغول رسیدگی بکارها میباشند .

بافتخار جشن تاجگذاری

از امشب در سینما سپه بزرگترین فیلم معظم عالم ، یهودی سرگردان ، شاهکار اوژن سو ـ مندرجه در پاورقی جریده فریده ایران .

امشب سری‌اول در ده پرده باضافه یك پرده وقایع سال ۱۹۳۰ .

سری اول یهودی سرگردان ـ کتاب اول یهودی سرگردان

استعمال البسه وطنی

ازریاست‌وزراء اخیرا متحدالمآل‌ذیل بکلیه وزارتخانه‌ها ابلاغ گردیده است : در ظرف‌هذه‌السنه بکلیه مستخدمین دولت مهلت داده میشود که ملبوس‌غیر وطنی را که دارند استعمال نمایند واز اول سال ۱۳۱۰ کلیه مکلف باستعمال البسه وطنی در تمام مواقع خواهند بودو اگر لباس تابستانی را که هنوز تدارك نشده‌است از اقمشه وطنی‌تدارك کنند مستحسن‌تر است .

تصرف درعواید دولت

از طرف‌وزارت پست‌و تلگراف متحدالمآل ذیل بادارات پست‌وتلگراف‌ولایات وایالات صادرگردیده است : اشخاصیکه دارای جزوجمع و متصدی عواید دولتی میباشند در صورت تصرف در عایدات تاکنون بمحاکم اداری دعوت میشدند ولی من بعد چون تصرف ومداخله در عواید دولتی جنبه‌جزائی‌دارا میباشد اگرمبلغ‌تصرفات آنها بیش ازمبلغ‌پنجاه تومان باشد دوسیه آنها رابمرکز ارسال نمائید تا جهت تعقیب بمحاکم صالحه جزائی‌جلب‌گردند ضمنا خاطرنشان سازید که‌مجازات این‌کار محرومیت ابد از خدمات دولتی‌واخذ مبلغ مصرف‌شده و همچنین اخذ غرامات مبلغ مزبور میباشد .

انتقال گاراژ حسینی

نظر به‌تصمیم بلدیه محترم طهران‌که بایستی گاراژهادر خیابان سه راه امین حضور وماشین و گمرك تمرکز یابد لذا گاراژ حسینی‌بسه راه‌امین حضورانتقال یافت پس از این‌ارباب رجوع وآقایان تجار و مسافرین بمحل فوق مراجعه نمایند.گاراژ حسینی سه‌راه‌امین‌حضور.

(نقل از اطلاعات ۹ اردیبهشت ۱۳۰۹)

ورق شیروانی پلاسکوکار
سقفی مدرن محکم زیبا ـ روشن برای پارکینگ عمومی گاراژ ـ گلخانه ـ آسایشگاه ـ حفاظ منازل و چهارراه
مرکز فروش تهران بازار فروشگاه مرکزی پلاسکوکار
تلفن : ۲۲۲۱۰ ـ ۲۲۵۱۹

سالهاست ...
در کنسرواتوارهای جهان ،
در تالارهای هنری ،
در خانه‌ها ،
هرجاکه‌صدائی‌ازپیانوبگوش‌میرسد
نام‌آنرا «یاماها» میگویند .

یاماها نامی درخشان در دفتر هنرجهان
YAMAHA
نماینده انحصاری در ایران : شرکت بازرگانی زره خیابان سعدی ـ ساختمان تقی نیا

اطلاعات دختران وپسران منتشر شد

جدول کلمات متقاطع شماره ۴۰۲۶

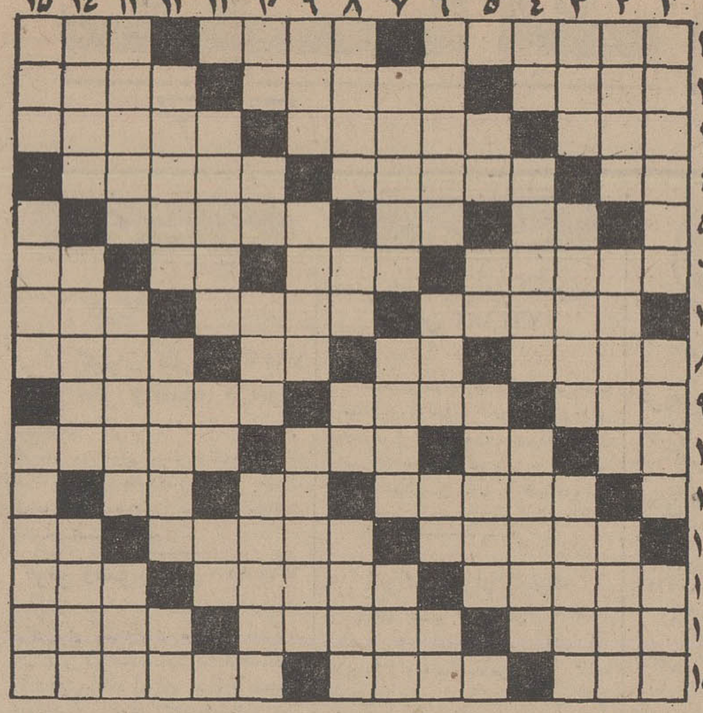

افقی : ۱ـ زمین‌نا هموار و پرسنگ و کلوخ ـ گاهی بازار باین‌روز میافتد ـ خانواده و آدم سربراه ۲ـ سلطان و حاکم ـ نشان دادن و تئاتر ـ هم تیراندازها دارند و هم حلاجها ۳ـ قدرت و توانائی ـ شهر پیامبر ـ مخلوط شوره وذغال و گوگرد ۴ـ مورد علاقه‌خانم وبلای جان آقا ـ اعمال خارق‌العاده اولیاء الهه ـ درلطافت‌طبعش خلاف نیست ۵ـ خشکی و پهلو ـ تازه و نو ـ پول میگیرد که کار بکند ۶ـ از درختان زیبا و بی ثمر ـ قوت غالب ـ اسم‌را تبدیل به صفت می‌کند ـ علامت‌مفعول صریح در نثر قدیم فارسی ۷ـ عصر مارا باین نام میخوانند ـ سنك ریزه کنار دریا ورودخانه ـ هلال آخر ماه ۸ـ نی در هر سری شر میکند ـ دریا ـ حرف فاصله ـ شهری که در آینده نزدیکی شهری صنعتی خواهد بود ۹ـ جرقه و لهیب آتش ـ اسب تیز تك ـ بهشتی ۱۰ـ گوشت به‌ترکی ـ بنده و جنابعالی ـ قائل شدن شریك برای خدا ـ شاعر نسبت بدشمنان توصیه کرده ۱۱ـ پیش عصاوید بیضا بیهوده عرض اندام می کرد ـ حرف تعجب ـ شراب فرنگی ۱۲ـ بیقرار ـ جان برکف آماده دفاع از میهن است ـ خدای سنگی ۱۳ ـ قسمتی ازبستر که زیر سر قرار میگیرد ـ فنی در کشتی ـ برداشت محصول ۱۴ـ در دهان کلید در گنج صاحب گهر دانسته‌اند ـ از پارچه‌های تابستانی ـ می‌بیند و آگاه است ۱۵ـ خالص ـ عمود و محکم ـ شکست است و مال نور از همه معروفتر است .

عمودی : ۱ـ تشکیلات ـ از شعرای اوایل ـ امر به زدن میکند ۲ـ آنچه‌نشان‌داده‌میشود وممکنست باآنچه هست فرق داشته باشد ـ حکومت امیر نشین ـ پدروپیرمرد ۳ـ امر به گرفتن ـ یکی‌ازعزیزان ـ قسمتی از یك کلمه ۴ـ تیره‌ای‌از نژاد آریا در ایران ـ علامتی در در ردیف پرانتز ـ دویست عربی ۵ـ حرف حق‌چنین است ـ شکوه گوی جدائی ـ حدو مرز ۶ـ پسته دهن باز را گویند ـ دوتایش یکی می شود ـ از اسماء باریتعالی ـ یکی از نتها ۷ـ حیوان مقلد ـ حالا سکرتر شده ـ دنیا هنوز او را قهرمان بوکس میداند ۸ـ ازفلاسفه دیار غرب ـ مادر تازی ـ گاهی با پنجره خوب جور میاید ـ میگویند سلامتی است ۹ـ همان‌سیاه است ـ واحد قدیم پول روسیه ـ جریان شدید هوا بین دو منفذ روبرو ۱۰ـ غذای وطنی ـ چهار پای ریشو ـ پهلوان افسانه‌ای ایران ـ گرفتار شدن ـ هرچه هست جایگه شیر است ـ از ضمایر متصل ـ منطقه‌ای کنار رودهراز ۱۲ـ پرآب ترین‌رود ایران ـ اندوخته کننده ـ مدافع دروازه فوتبال ۱۳ـ گذراندن ـ از درجات ارتشی ـ نقاب بیضی‌شکل ۱۴ـ از وسایل آشپزی وداروسازی ـ شهر باسلق ـ جوان ۱۵ روی سیم لخت می پیچند که عایق باشد ـ از بیماریهائی که بیشتر اطفال به‌آن دچار میشوند ـ محکم و پایدار .

حل جدول شماره ۴۰۲۵

نامه معاون امور پستی وزارت پست وتلگراف

پست نیازمند راهنمائی مردم است

*** ماموران پست میکوشند تا وظایف خودرا آنطور که شایسته است انجام دهند**

آقای مهندس رحمانی‌معاون‌امور پستی وزارت پست و تلگراف و تلفن ضمن ارسال مقاله‌ای بدنبال انتشار مقالاتی در روزنامه اطلاعات از انتقادات صحیح استقبال و از راهنمائی نویسندگان قدرشناسی کرده است . متن نامه رسیده به شرح زیر است .

سردبیر محترم روزنامه اطلاعات

در سر مقاله شماره ۱۲۸۵۳ و همچنین در صفحه ۱۴ شماره ۱۲۸۵۸ آن روزنامه گرامی شرحی حاوی مطالب بسیار جالب و آموزنده در مورد پست درج گردیده بود ، که فصل نوینی را در برخورد جامعه و یا لااقل برخورد طبقه روشنفکر کشور با مسائل پستی نویدمیداد .

آنچه‌در این دو مقاله مطرح گردیده بود نشان میداد که نه تنها اهمیت کار پست ، مشکلات پست ، انتظارات جامعه از این سرویس ارتباطی و تاثیر این سرویس در مسائل اجتماعی‌وتوسعه اقتصادی به تدریج در یك جهت سالم و سازنده مورد توجه و علاقه هموطنان ما قرار گرفته ، بلکه احساس شده است بخاطر سلامت این سازمان و حفظ ان از گزند هرنوع بی نظمی و بی ترتیبی یك همکاری پیگیر وسیع و صمیمانه بین جامعه و این سازمان ضروری است و مخصوصا برای اشنائی جامعه به مسائل و وظائفی که در این زمینه دارد توجه‌و کمك‌بسیاری از سازمان های دولتی وخصوصی واجب و غیر قابل انکار است .

همانطور که نویسنده محترم‌آن روزنامه تشریح نموده‌اند مسائل پستی ـ یعنی آن قسمت از قوانین و مقررات که جامعه برای رفع‌نیاز روز مره خود به‌ان حتیاج دارد ـ تکنیك کار و راه هائی که مردم میتوانند دراین مورد همکاری کنند نیاز به یك سلسله اموزش هائی دارد که نه تنها بایستی با کمك مطبوعات و رادیو وتلویزیون‌صورت بگیرد بلکه‌لازم‌است به‌عنوان‌اطلاعات عمومی ، وسیله مربیان نه نوجوانان مملکت آموخته شود .

ضمناتوجه خاص و انتقادسالم و سازنده‌هموطنان عزیزوروشنفکران و محققین به مسائل پستی هشداری است به کلیه ماموزانی که در سرویس های پستی در سراسر کشور بکار اشتغال دارند تابه‌وظیفه بزرگی که بر عهده آنهاست و صحت و سلامت کار خویش توجه مخصوص داشته باشند و اصول سه گانه امانت ، دقت و سرعت را ـ که ستون های اصلی ساختمان عظیم پست است ـ همواره درنظر داشته باشند و در برخورد با انتقادات مستدل و سالم و سازنده منقدین یا بتوانند با همان روش جوابگو باشند یابرای بهبودوتکامل و کار خود از آن انتقادات و راهنمائی ها استفاده نمایند .

اینجانب بخاطر وظیفه‌ومسئولیتی که در امور پستی کشور بعهده‌دارم لازم میدانم از نویسندگان محترم این دو مقاله و همه آنها که در راه رفع نواقص و معایب پست ازابراز عقاید و نظریات خود دریغ نمی‌کنند و سازمان پست را ارشاد و هدایت مینمایند قلبا تشکر کنم و صمیمانه اعلام نمایم که :سازمان پست احتیاج به اعتماد ، همکاری ، همفکری و راهنمائی جامعه دارد و شرافتمندانه اطمینان میدهم که مسئولان این سازمان اهمیت‌ونقش پست را در روابط اجتماعی‌وتوسعه اقتصادی کشور کاملا درك کرده‌اند و باتمام وجود خود می کوشند تا وظیفه‌خود راانگونه که شایسته و مناسب‌وضع امروز مملکت‌ومتناسب با اصول انقلاب و دوران‌نوسازی کشور است انجام دهند و ثابت نمایند که شایستگی اعتماد جامعه را دارند .

از سردبیر و هیئت تحریریه و سایر نویسندگان و کارکنان آن روزنامه صمیمانه سپاسگزاری می کنم که هم به سازمان پست وهم به روشنفکران کشور امکان می دهند تا با همکاری یکدیگر ازیك طرف جامعه در جریان بسیاری از مسائل و واقعیت هاقرار گیرد و از طرف دیگر سازمان پست ، با رفع نواقص خود، بسوی تکـ پیش برود .

قدرت‌اله رحمانی ـ معاون امور پستی وزارت پست و تلگراف‌وتلفن

اکنون کلیه پروازهای سابنا از تهران بکمیته شمارا به آتن میبرند
ساعات پرواز اکنون مناسبتر میباشند .
۸:۴۵ دقیقه صبح و ۱۲ ظهر

پس از آتن فقط یک توقف در وین وسپس مستقیم به بروکسل پرواز نمائید
وبالاخره از مهمان نوازی وسرویس معروف سابنا لذت ببرید
سابنا
شرکت هواپیمائی جهانی بلژیک
با آژانس مسافرتی خود و یا سابنا ـ تهران خیابان ویلا شماره ۴۸ تلفن ۶۱۲۵۰۹ ـ ۴۹۶۳۸ ـ ۶۸۵۱۵ ـ ۴۱۲۵۷ تماس بگیرید

آگهی دعوت

مجمع عمومی فوق‌العاده صاحبان سهام شرکت سهامی‌ثابت پاسال در ساعت ده صبح روز شنبه ۴۸ر۲ر۲۰ در محل شرکت خیابان جیحون تشکیل می‌گردد از کلیه صاحبان سهام دعوت‌می شود که در تاریخ‌مقرر در جلسه حضور بهرسانند .

دستور جلسه عبارتست از :

۱ـ اصلاح یا تغییر پاره‌ای از مواد اساسنامه شرکت

۲ـ تمدید مدت شرکت

آ ـ ۴۳۹۷ شرکت سهامی ثابت پاسال

آگهی مزایده نوبت دوم

بنگاه توسعه ماشینهای کشاورزی وابسته بوزارت کشاورزی یك قطعه زمین بمساحت ۱۳۲ر۲۵ هکتار پلاك ۱۱ فرعی از ۵۶ اصلی واقع در رحمت آباد ملکی‌خودرا از طریق مزایده بفروش میرساند داوطلبان باید مبلغ ۸۵۰۰۰ ریال اسناد خزانه بعنوان سپرده بصندوق بنگاه تسلیم و پیشنهادات خودرا در پاکت لاك مهر شده که روی آن نوشته شده باشد .

«مربوط به آگهی ۱۳۲ر۲۵ هکتار زمین رحمت آباد ورامین» تاآخر وقت اداری روز ۴۸ر۲ر۲۹ بدفتر بنگاه واقع در تهران نلواء الیزابت کاخ شمالی شماره ۸۶ تسلیم و رسید دریافت دارند .به پیشنهادات بدون سپرده و مبهم ترتیب اثر داده نخواهد شد سپرده برنده تاپایان معامله پرداخت نخواهد شد در صورت استنکاف برنده اول و دوم سپرده آنها بنفع بنگاه ضبط خواهد شد هزینه های تنظیم سند وماليات و عوارض بعهده برنده مزایده خواهد بود، پیشنهادات در روز ۴۸ر۲ر۳۰ در اداره اعتبارات امور املاك با حضور پیشنهاد دهندگان باز و قرائت خواهدشد . حضور درجلسه مزایده برای کلیه پیشنهاد دهندگان آزاد است بنگاه در ردیاقبول یك یاکلیه پیشنهادات‌مختار است م الف ۱۱۶۷

۱ـ ۲ آ ـ ۶۶۹۶ بنگاه توسعه ماشینهای کشاورزی

آگهی دعوت مجمع عمومی فوق‌العاده

از دارندگان سهام شرکت سهامی ساختمان پارك هتل دعوت میشود روز یکشنبه ۲۱ اردیبهشت ماه ۴۸ ساعت شش بعداز ظهر در محل شرکت «پارك هتل» برای تشکیل مجمع عمومی فوق‌العاده حضور بهمرسانند .

دستورجلسه : ۱ـ ازدیاد سرمایه

آ ـ ۴۱۹۱ مدیر عامل

آگهی استخدام کارگر

مرکز پزشکی فیروزگر طبق مقررات قانون کار تعدادی کارگر استخدام مینماید .

داوطلبان می‌توانند درخواست کتبی خودرا بانضمام یك قطعه عکس با پست سفارشی تا تاریخ ۴۸ر۲ر۲۸ بنشانی زیر ارسال‌دارند تهران خیابان زاهد . کارگزینی مرکز پزشکی فیروزگر .

م الف ۹۶ ۱ـ ۳ آ ـ ۵۱۵۸

چه شب چه روز کلینیك بدون تعطیل بهارستان
باهمکاری پزشکان متخصص در رشته های مختلف آماده پذیرائی است
میدان بهارستان اول صفیعلیشاه
تلفن : ۳۳۳۵۱۷ ـ ۳۳۴۹۹۹

گرانفروشی ومبارزه باآن

از: ا. شیروانی

انتقاد

شرح ذیل (مقاله) نیست ـ بمنظور انتقاد و خرده‌گیری از شخص و مقامی نگاشته نشده ـ بلکه گزارشی است از جریان وقایع واوضاع و احوال روز درزمینه عادی و عوامل گرانی وگرانفروشی.

بهتر است قبلا چند نکته اصلی روشن شود: چه نوع کالائی بیشتر مورد حاجت اکثریت مصرف کنندگان و چه نوع کالائی گرانتراست‌و علت گرانی و گرانفروشی چیست وچه عواملی گرانی‌را بوجود آورده ـ چه دستگاه‌و چه کسانی ازاین گرانفروشی استفاده میبرند ؟

باید این حقیقت نیز ثابت گردد که‌همیشه گرانفروشی (بطور عام) از گرانی‌مایحتاج اولیه مردم سرچشمه میگیرد وبطوریکه همه‌میدانیم‌مایحتاج اولیه عبارت است از: نان ، گوشت، قند، چای ، سوخت (نفت ـ گاز ـ بنزین ـ گازوئیل) در درجه اول، آب ، برق ، دخانیات وحتی گوشت‌وماهی ـ در درجه دوم که‌ازتولیدکننده مواد اولیه آن بارزانترین قیمت خریداری و بمصرف کننده بگرانترین‌قیمت‌فروخته میشود. تحمیل مالیاتهای‌جدید وبالا بردن دائمی نرخ‌مواجب ودستمزد وبالنتیجه بالا بردن قوه خرید یکطبقه معین‌عامل دیگری است که‌طبعا گرانی را باعث میگردد .

بدیهی است گرانی‌مایحتاج اولیه مذکور فوق برروی‌نرخ سایر کالاها ازقبیل آهن‌آلات، اجناس خرازی، پارچه، دارو، کرایه خانه ، حمل ونقل و غیره اثر خواهد گذاشت .

حال اجازه میخواهم وارد جزئیات شوم :

۱ـ نرخ رسمی یك‌تن گندم پانصد وپنجاه تومان تعیین شده ولی عملا بین چهارصد تاسیصد وپنجاه‌تومان ازدست تولیدکننده خارج واین یك تن گندم که‌حداقل بیك تن نیم نان تبدیل میشود ـ بطور متوسط هرکیلو دوازده‌ریال یعنی هر تن هزار و هشتصد تومان بمصرف کننده فروخته میشود ـ صدی پانصد..!!

۲ـ چنانچه همه میدانیم‌عشائر وایلات واکثر روستائیان ما هنوزدست‌از دامداری‌بخصوص پرورش گوسفند برنداشته‌اند ودر نتیجه اکنون در تمام قصبات وبخشها و شهرستانها گوشت بحد وفورونسبتاارزان بدست مردم میرسد و قسمت مهمی نیز بطور قاچاق صادر میشود ـ اما درتهران گوسفند را بزور از دست دامدار گرفته و صاحب آنرا پشت دیوار قصابخانه بانتظار میگذارند ـ بدون حضور او ذبح ـ بدون رضایت او توزین و تقویم و نیمه بهای آنرا پس از چند روز سرگردانی باو می‌پردازند !

۳ـ قند خارجی اعلاکیلوئی شش ریال وارد سرحد ایران میشود ـ قند وشکر داخلی با نیمه بهائی که بتولید کننده چندین میپردازند نباید بیش‌از شش‌ریال‌تمام‌شود ـ همین‌قندو شکر هرکیلو ازبیست وچهار ریال تاسی وهشت‌ریال‌بدست مصرف کننده میرسد !

۴ـ برگ‌چای‌را بقدری‌ارزان میخرند که اخیرا صاحبان باغات چای از بهره برداری دست کشیده‌اند ـ چای‌داخلی بقدری بد تهیه میشود که‌قابل مصرف نیست ـ قیمت چای خارجی بواسطه‌تحمیل‌عوارض سنگین بجائی رسیده که مصرف کننده قدرت خرید آنرا ندارد .

۵ـ بهای مواد نفتی نه‌تنها در کشورهای تولیدکننده‌مانند ایران ـ بلکه در کشور های فاقد منابع نفت عموما‌ازکشور ما ارزانتر است ـ خود من بنزین (پ.ب) ایران را در ایتالیا صدی بیست ارزانتراز ایران خریدم! گازکه صدی نود آن هنوز سوخته میشود درایران از اکثر نقاط دنیا گرانتر است .

۶ـ در کجای دنیا ـ برقی که قسمت مهم آن ازقوه‌آب گرفته میشود بگرانی ایران است؟!

۷ـ صرفنظراز گرانی‌قیمت آب، بنده نشنیده‌ام که در جاهای دیگر مثل اینجا برای دادن یك اشعاب بعنوان(وام) که بعدا تبدیل (بودیعه) گردیده است ازمردم دریافت گردد ....

۸ـ سیگارت که‌ماده خام آن بثمن بخس‌از تولیدکننده گرفته میشود بگرانترین‌قیمت بمصرف کننده میفروشند .

اینها است قسمتی‌ازعوامل موثر گرانی وبالارفتن هزینه زندگی ـ مضافا براینکه‌دراثر بالا بردن‌اشل حقوق کارمندان هرسال درموقع تجدید بودجه مملکتی قهرا برمیزان انواع مالیاتها وعوارض که شامل تمام طبقات واصناف‌میگردد ـ افزوده شده ـ ازیکطرف بار سنگین مالیات بر روی قیمت کالاهای مختلف کشیده‌میشود واز طرفی برقوه خرید گروهی از طبقه حقوق‌بگیر اضافه میگردد‌و نتیجه آن جز گرانی سرسام‌آور چیزدیگری نیست در این زمینه لازم نیست وارد جزئیات شویم ـ چندروز قبل خود وزارت دارائی در جرائد اعلام داشت که‌درسال گذشته در حدود صدی پنجاه برردرآمد مالیاتی افزوده شده ازمودیان وصول گردیده‌است بهمین‌نسبت‌عوارض‌شهرداری‌ها بالا رفته است که طبعا بهمین میزان برقیمت کالاها افزوده میشود .

عجب اینستکه در همان شماره روزنامه‌هائی که اعلام کرده بودند در سال ۴۷ درآمد مالیاتی صدی پنجاه نسبت بسال ۴۵ افزوده شده‌ووصول گردیده است ـ بانك مرکزی شاخص هزینه زندگی را در همین مدت فقط صدی ۲ بالا برده ودر همین شماره‌روزنامه اعلام شده بود که اموال گرانفروشان (که‌درواقع‌صدی پنجاه مالیات اضافی میدهند) مصادره خواهد شد !

باید دانست که بار این گرانی روزافزون بیشتر بر دوش دو طبقه (مواجب‌بگیر) سنگینی میکند که در مورد آنها بازهم تاحدی باباالابردن اشل حقوق جبران میشود و تولید کننده مواد کشاورزی که باادامه این سیستم ادامه کار برای آنها غیرمقدورمی‌شود ومی‌بینیم دسته دسته و خیل خیل از روستاها کوچ کرده بطرف شهرهای بزرك سرازیر و متدرجا برطبقه مصرف کننده اضافه میشوند ودرنتیجه‌معلوم‌نیست کشاورزی کشور را درآتیه چه‌کسی باید اداره کند؟

بقیه طبقات باصطلاح عوام سر همدیگر را میتراشند ـ یعنی قصاب بخباز گرانفروش گوشت را بهمان‌نسبت گران میفروشد وهمچنین عطار، قناد، خیاط، دارو فروش، کافه‌چی‌و غیره وغیره...

چه باید کرد؟

بعقل ناقص حقیر: شمافقط نان رابنرخ گندمی که از زارع میخرید وگوشت‌رابنرخ گوسفندی که از دامدادمی‌گیرید‌بمصرف کننده‌بفروشید ونسبت بقند و چای ودخانیات بصدی صد منفعت قانع شوید ومواد نفتی را بنرخ سایر کشورهای تولید کننده تخفیف دهید ـ در قیمت آب و برق نیز تجدیدنظر کنید‌اگر بهای سایر مایحتاج زندگی خودبخود تنزل‌نکرد ـ اموال گرانفروش را مصادره‌فرمائید ومراهم بدار بزنید !

البته ـعده معدودی گران فروش وجود دارند که‌گران فروشی آنها در گرانی مواد اولیه تولیدی بسیارموثراست ومتاسفانه تاکنون هیچکس وهیچ مقامی متعرض‌آنهانشده است مثل فروشندگان ابزار صنعتی‌وقطعات یدکی‌ماشینهای کشاورزی وموتورهای چاه عمیق وتعمیرگاه‌های انواع ماشینها ـ بخصوص ماشینهای کشاورزی ـ که من بچشم‌خود (فاکتور) صورتحساب یك تعمیرگاه را بمبلغ‌سیصدهزار ریال برای تعمیر یکدستگاه تراکتور دیدم که از صاحب بدبخت آن دریافت شده بود واحدی متعرض آنها نمیشود ـ ویا بنگاه‌ها و فروشندگان انواع سموم ضد آفات نباتی‌و حیوانی وکودهای شیمیائی که نرخ آنها بانرخ مراکز تولید خارجی صدی دویست تفاوت نشان میدهد ـ آنها مدعی هستند که دولت در صدور اجازه ورود سموم و کودهای شیمیائی اشکال تراشی نموده وحتی قسمتی را ممنوع‌الورود اعلام کرده درصورتیکه‌ویسکی وخمیر مایه ویسکی را مجاز اعلام نموده است ؟!

خلاصه ـ آنچه بیش‌از همه گرانی باعث نگرانی است (ارزان خرید مواد کشاورزی از تولیدکننده) آن است که بالمآل منتهی بترك تولید و گرانی بیش از پیش خواهد شد .

نمونه آن ارزان‌خری گوسفند وکم‌یابی گوشت ووارد‌کردن نوع فاسد وپست آن‌از خارج است .

من باورنمیکنم بدون توجه بحقایق فوق وبدون‌رفع مفاسد وموانع ـ براین گرانی‌سرسام‌آور فائق شویم ولو اینکه اموال گرانفروش را (واقعا) مصادره کنیم .

مرد جوانی مادرزنش راکه در زندگی زناشوئی اومداخله میکرد چاقو زد !

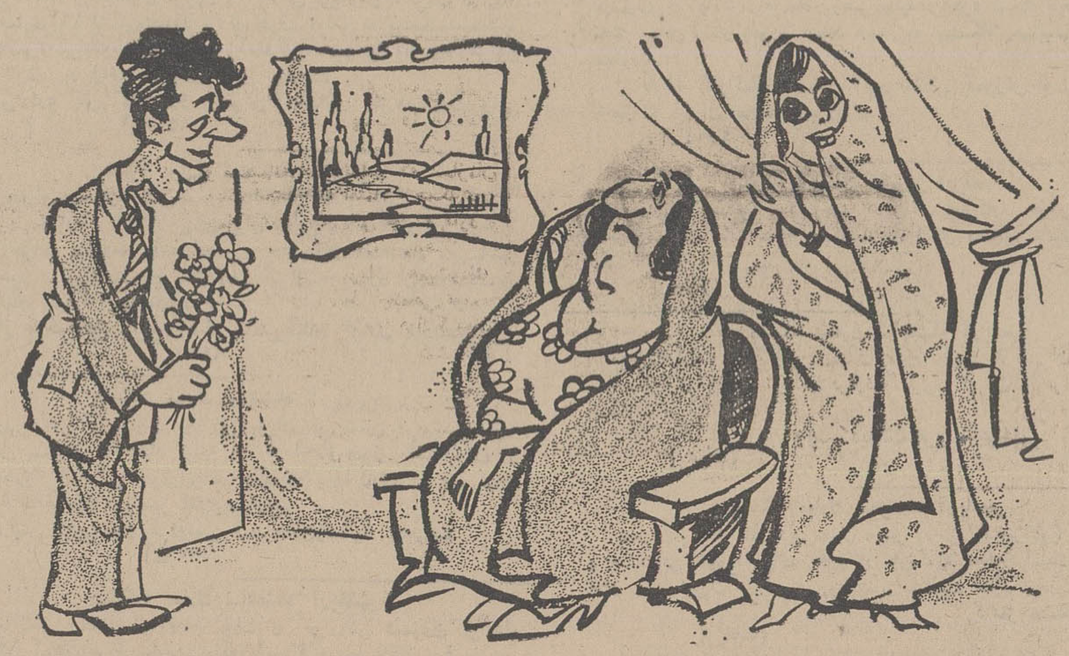

مادر دختر ـ ازمال ومنال دنیا چی‌داری ؟
خواستگار ـ یك دیپلم، یك‌خانه دواطاقه درونك، یخچال وتلویزیون ودوجفت قالی، یك قلب پرازعشق...
ویك چاقوی تیز !

سئوالات امتحانی

انجمن های دبیران‌رشته‌های مختلف کشور سئوالات‌امتحانات نهائی و امتحانات متفرقه را که توسط اعضاء این انجمن ها تهیه شده بود به وزیر آموزش و پرورش تسلیم کردند این نخستین باری است که دبیران در تنظیم سئوالات امتحانی شرکت میکنند . این سئوالات که تقریبا از همه مواد درسی تهیه شده و در هررشته در حدود ۵۰ تا ۱۰۰ سئوال است مورد مطالعه وزیر آموزش و پرورش قرار خواهد گرفت و وی شخصا از میان آنها چند سئوال را انتخاب و به حوزه های امتحانی ارسال خواهد داشت یك مقام فرهنگی گفت این اطمینان بخش‌ترین وسیله امتحان است زیرا سابقا طرح سئوالات در انحصار بعضی از دبیران تهران بود و باین‌سبب مدارس‌غیر دولتی هرسال‌برای بردن این دبیران‌به دبیرستان های خود به رقابت‌میپرداختند که خود این امر باعث اعتراض سایر دبیران بود .

گفته میشود که مصححین اوراق امتحانات نیز احتمالا بصورت قرعه‌کشی از میان دبیران انتخاب خواهند شد تا از هر لحاظ نتایج امتحانات اطمینان بخش باشد .

در این اقدام جدید وزارت آموزش وپرورش دو نکته‌مفید دیده میشود یکی اینکه با تهیه سئوالات‌امتحانی بوسیله انجمن های دبیران امتحانات تابع مقررات صحیح تری قرار می‌گیرد و دیگر اینکه به دبیران توجه بیشتری میشود .

مدارس متوسطه که سازنده‌ترین مرحله تحصیلی است و جوانان در این دوران آمادگی فراگیری بیشتری را دارند در بیشتر نقاط دنیامورد توجه اند زیرا رهبران این ممالك از طریق مشورت با دبیران‌ومعلمان تعلیمات‌متوسطه هدفها و نظریات خود را در مورد نسل جوان اجرا میکنند انجمن های دبیران در ایران نسبت به کشور های دیگر دیر تشکیل شدندولی‌هم‌اکنون‌درتمام رشته ها ما این انجمن ها را داریم که اعضای آنها را دبیران طی انتخاب چند مرحله‌ای برگزیده‌اند، لازم است بسیاری از امور آموزش و پرورش بانظر و یا مشورت آنها تنظیم شود و دراین‌صورت بسیاری از مسائل موجود اجتماعی حل خواهد شد .

محسن‌فتحی

«حق بوق!»

نمیدانم شنیده‌اید این راکه میگویند : آقای ما نوکری‌داشت نوکرما چاکری داشت .. نقل‌این رفتگر های شهرداری است که تازگیها ترتیب تازه‌ای بکارشان داده‌اند باین صورت که هر کدام برای‌خود یکی دو نفر بیکاره رابعنوان‌وردست شخصا‌استخدام کرده‌اند و بکار گماشته‌اند ، وظیفه افرادی که در استخدام سوپورها هستند این است که خاکروبه ها را از در خانه ها تحویل بگیرند داخل گاری های دستی یا «پابو»دار بریزند وآنرا در محلی که جناب رفتگرتعیین کرده خالی کنند ، محل تخلیه این خاکروبه ها معمولا در زمین غیر محصور و بی صاحب‌مانده‌ای است که‌امکان‌جستجو در خاکروبه ها برای کاغذ پاره و کهنه پاره جمع‌کن ها در آنجا وجود داشته باشد .

این وردست های سوپورها وظیفه دیگرشان این است که شیشه ها و اشیاءاسقاط‌پلاستیکی و سایر اجناس بدرد خوردداخل خاکروبه ها را جمع آوری و به پول نزدیك کنند کارجناب رفتگر محله هم این است که بموقع‌سر ماه در خانه ها را بزند و خودی نشان دهد و حق بوق ماهانه را دریافت دارد اینجا است که سوپور شهرداری شدن سرقفلی پیدامیکند ! چون اگر حساب‌کنیم یك محله سیصد خانوارداشته باشد و هر خانوار ۵ تومان به آقای‌سوپور بابت حق‌بوق بدهند جمعش در ماه میشود هزار و پانصد تومان که این مبلغ به اضافه درآمد های اصلی و فرعی آقا در ماه سر به دو سه هزار تومان‌میزندیعنی درآمدی باندازه نصف حقوق شهردار تهران یا برابرحقوق یك مدیر کل‌شهرداری البته کسی بخیل نیست خداکند در آمد همه مخصوصا همین‌طبقه رفتگر و خرده پا بالا برود ولی غرضم از پیش کشاندن این بحث یادآوری این نکته است کمك سوپورها خودرا تابع هیچ قیدو شرطی نمیدانند هر وقت دلشان خواست برای بردن خاکروبه زنك‌در خانه را بصدا در میآورند ولوصبح یا بعد از ظهر ساکنین خانه خواب یابیدار باشند . جاروکردن و تمیز کردن کوچه هم نه جزو وظایف رفتگر است نه جزو وظایف کمك رفتگر وظیفه رفتگر نیست چون اوعملا رئیس شده و تعدادی کارگر زیر دست دارد وظیفه کمك رفتگر هم‌نیست چون او برای زباله جمع‌کردن استخدام شده نه جاروکشی با اینحال نمیگوئیم کوچه ما در امیرآباد هفته به هفته رنك‌جارو را نمیبیند چون سه روزیکمرتبه رفتگر یا کمك او دستی به‌سرو گوش کوچه میکشندو ایراد منهم همین است که چرا رفتگر محل هرروزکوچه را تمیز نمیکند .

داود ذوالفقاری

نظر نویسندگان اطلاعات

برای موزه ۳۱۱۰۸۰

اتوبوسهای مسیر میدان شهناز تا مهر ومدائن، بحال وروزی افتاده‌اند که فقط‌بدرد موزه میخورند ،زیرانه‌صندلی سالمی دارند نه‌وضع تمیزی وجالب اینستکه حتی همین اتوبوسها را هم برای این‌خط زیاد دیدند زیرا از تعداد ۱۴ دستگاه اتوبوس پنج دستگاه آنرا هم کم کرده‌ومسافرین با اینکه از سروکول هم‌بالا می روند ، باز هم تعدادی‌جا میمانند ،فلسفه اینکه‌اتوبوس هاراکم کرده‌اند چیست، آیا اتوبوس های این مسیرخالی میماندند ؟! حسین فراهانی

دوای درد نیست

در دو طرف خیابان جامی اتومبیل پارك میشود و آنوقت بجای آنکه حداقل یك طرف را توقف ممنوع کنند ، آمده‌اند ، خیابان یکطرفه اعلام کرده‌اند . وسائط نقلیه‌ای که از طرف خیابان کاخ می آیند باید داخل شلوغی خیابان پهلوی بشوند و نیمساعت دیر تر بمقصد برسند .بگوئیددر این طرح‌حداقل یك بررسی مجددی بکنند ،شاید قبول کنند که‌یکطرفه کردن این خیابان درد ترافیك را دوا که‌نمی کند بجای خود بلکه شلوغ ترهم خواهد کرد . رحیم آصفی

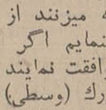

یادآور میشود

چون در فصول بهار و تابستان اهالی پایتخت برای هواخوری به پارك‌شهر زیاد می‌آیند بخصوص عصرها . برای ورود و خروج‌فقط یکی از دربهای کوچك طرفین‌باز است و اهالی با ناراحتی ـ عبور مینمایند و بعضی از جوانهای بی‌ـ معرفت عمدا به‌بانوان ودوشیزگان تنه میزنند از این لحاظ پیشنهاد مینمایم اگر مسئولین انتظامات موافقت نمایند اقلا عصرها دربهای بزرك (وسطی) طرف ـشرق‌وشمال را باز نمایند تا مردم براحتی‌عبور نمایند .

یحیی نوبهار

لکه‌گیری جگر زلیخا ۳۱۱۰۸۰

جلوی بازار وضع اسفالتی دارد که جگر زلیخا بپایش نمیرسد لطفی فرموده‌حداقل آنرا لکه گیری کنند .

اکبر فتحعلی

حوزه کجاست ؟ ۳۱۱۰۸۰

دوازدهم اردیبهشت ماه‌جاری امتحانات متفرقه در تهران آغاز خواهد شد ولی تابحال که دوم‌اردیبهشت است،هنوز داوطلبان نمی دانند حوزه امتحانی در کجا قرار گرفته است .

رنجبر

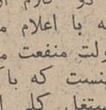

کی استفاده میبرد ؟

دو کلام از قول من بنویسید که با اعلام محدوده شهر تهران دولت منفعت میبرد یا مردم ؟.مسلم اینست که با کنار گذاشتن‌هزاران مستغل کلی اخذ عوارض ومالیات بضرر دولت شده است و ضرر مردم‌هم اینکه‌بلاتکلیف‌وسرگردان مانده‌اند و هیچگونه معامله‌ای‌هم روی این زمین ها انجام نمیگیرد. بنابراین کی از این محدوده استفاده میبرد .

اسماعیل‌زنوزی

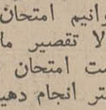

امتحان شفاهی

ما دانش آموزان سال چهارم دبیرستان دکتر هوشیار ،امتحان قرائت زبان انگلیسی نداریم واز روی نمرات کتبی دیکته و انشاء همینطور‌ا یك نمره هم برای قرائت میگذارند . هروقت موضوع را یادآور میشویم میگویند کلاس ۸۵ نفری دوماه وقت میخواهد تا بتوانیم امتحان شفاهی بکنیم . حالا تقصیر ما چیست که ممکن است امتحان شفاهی را از کتبی بهتر انجام دهیم ؟

دانش‌آموز

درختها زرد شده‌اند ! ۳۱۱۰۸۰

سرتاسر خیابان شوش از ایستگاه راه‌آهن تا میدان شوش‌رادرختجوان کاشته‌اند ولی امروز دیدم که درختها روبزردی گذاشته‌اند . حیف است اینهمه درخت را با ندادن آب بدرختها بهدر بدهیم.

نوروز ناصری

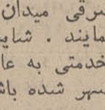

راهرو زیرزمینی ۳۱۱۰۸۰

بالاخره کسی حریف‌پست وتلگراف نشد وساختمان‌ضلع جنوبی میدان‌سپه شروع‌شده است. حالا که میخواهندحتما این ساختمان را بسازند،حد‌ـ اقل زیر این ساختمان را راه دو زیرزمینی بسازند و آنرا به راهروزیرزمینی‌جنوب شرقی میدان سپه متصل نمایند . شاید باین وسیله خدمتی به عابرین و ترافیك شهر شده باشد .

عابر تبعیض شده است

مدت چهار ماه است که حقوق کلیه کارگران‌شرکت واحدروزانه ۴۰ ریال افزایش یافته است واین کارگران از وام هم استفاده‌میکنند ولی‌کارمندان شرکت‌واحداز اضافه حقوق محروم مانده‌اند ، مضافا باینکه وام هم به آنان نمیدهند. چرا در یك دستگاه تبعیض قائل میشوند .

جوانشیر

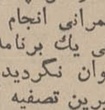

انجمن شهر چه‌کرد ؟

ششماه است که از عمر انجمن شهر قصر شیرین میگذرد ، ولی در این مدت هیچگونه‌قدمی‌درجهت عمران این شهر مرزی برداشته نشده است . اهالی قصر شیرین امیدوار بودند که با تشکیل این انجمن مشکلات شهری حل خواهد شد و هر چه زودتر اقدام‌بهداشتی وعمرانی انجام میگیرد ،ولی‌تاکنون حتی یك برنامه عمرانی قابل توجه عنوان نگردیده است . در قصر شیرین تصفیه آب آشامیدنی عملی نگردیده‌است و مردم از آب‌آلوده استفاده میکنند و از طرفی به‌نظافت خیابان ها و معابر توجهی نمیشودو در اغلب معابر چراغها نیز خاموش است و یا از لامپهای بسیار ضعیف استفاده میکنند . در صورتیکه‌این شهرستان مرزی از هر جهت که حساب کنیم ، باید بیشتر مورد توجه قرار گیرد و از لحاظ عمران و آبادی بایستی طوری باشد که خارجیانی که از این مرز بکشور وارد میشوند تصور نکنند که‌بدهات دور افتاده‌ای رسیده‌اند ؟!

مرتضی رضائی

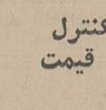

کنترل قیمت ۳۱۱۰۸۰

در منطقه جوادیه انجام خدمات شهری بکلی فراموش شده است واین گفته‌بادیدار کوتاهی از این منطقه‌به‌ثبوت میرسد. اخیرا کنترل برروی مواد خوراکی هم‌ازبین رفته است.وکسبه‌بهرمبلغ که‌مایل باشند اجناس خود را می‌ـ فروشند و هیچکس هم بآنها کاری ندارد‌ونسبت به‌قیمت‌ـ گذاری اجناس کنترلی نمی‌ـ شود .

صحت

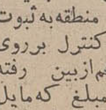

ازساعت ۶ تا ۷ بعدازظهر نظریات‌شمارامنعکس‌میکنند ۳۱۱۰۸۰

برنامه تلویزیون

تقویم اطلاعات

سه شنبه ـ نهم اردیبهشت ماه ۱۳۴۸ ـ دوازدهم صفر ۱۳۸۹ ـ بیست ونهم‌آوریل ۱۹۶۹

ساعات شرعی

امتخراج دکتر ریاضی کرمانی

اذان صبح ساعت ۳و۳۵ دقیقه طلوع آفتاب ساعت‌و ۱۳ دقیقه ظهر شرعی ساعت ۱۲و۳ دقیقه غروب آفتاب ساعت ۶و۴۰ دقیقه اذان مغرب ساعت ۷و ۶ دقیقه

تلویزیون ملی ایران

کانال ۷ و ۹

برنامه امشب

۱۶ـ۴۵ اسلاید و موزیك
۱۷ـ۳۰ اعلام برنامه
۱۷ـ۳۲ اخبار
۱۷ـ۳۵ تدریس‌زبان‌انگلیسی همراه با فیلم
۱۸ـ۰۰ کودکان و نوجوانان
۱۹ـ۰۰ اخبار
۱۹ـ۱۵ پراکنده
۱۹ـ۳۰ عرصه هنر
۲۰ـ۰۰ دختر شاه پریان
۲۰ـ۳۰ اخبار
۳۱ـ۰۰ گروه ضربت
۲۱ـ۳۰ واریته استودیو «ب»
۲۲ـ۰۰ دکتربن کیسی
۲۳ـ۰۰ آخرین اخبار

برنامه بامدادی فردا

۶ـ۳۰ آغاز برنامه
۶ـ۳۲ نیایش
۶ـ۳۵ ورزش
۶ـ۴۵ مضحك قلمی
۷ـ۰۰ اخبار
۷ـ۱۵ واریته
۷ـ۳۰ خانه و زندگی
۸ـ۰۰ پایان

کانال ۳

برنامه امشب

۱۷ـ۰۰ اعلام برنامه
۱۷ـ۰۳ راهنمای عمومی
۱۷ـ۱۵ کارتون
۱۷ـ۴۵ هوشی موشی
۱۸ـ۰۰ جوانان
۱۸ـ۳۰ بررسی مطبوعات
۱۸ـ۴۵ شما و سینما
۱۹ـ۰۰ کاپیتان اسکارلت
۱۹ـ۳۰ فلوئی‌اسکوآد
۲۰ـ۰۰ موسیقی‌وزارت‌فرهنگ و هنر
۲۰ـ۳۰ مشروح اخبار
۲۱ـ۰۰ برخورد اندیشه‌ها
۲۱ـ۳۰ هانی وست
۲۲ـ۰۰ اخبار
۲۲ـ۰۵ برنامه سینمائی

برنامه نیمروز فردا

۱۲ـ۳۰ اعلام برنامه
۱۲ـ۳۲ نیازمندیها
۱۲ـ۴۵ فراری
۱۳ـ۴۵ اخبار
۱۴ـ۰۰ موسیقی ایرانی

کمپانی نفت ایران و انگلیس

برنامه امشب

۱۶ـ۰۰ اسلاید و موزیك
۱۶ـ۳۰ برنامه کودکان
۱۶ـ۵۰ رضیات دوره دوم
۱۷ـ۲۰ مسابقه‌اطلاعات‌عمومی
۱۷ـ۴۰ شیمی دوره دوم
۱۸ـ۰۵ انگلیسی دوره دوم
۱۸ـ۳۰ پلیس و راهنمائی
۱۸ـ۴۰ طبیعی دوره دوم
۱۹ـ۱۰ آلمانی دوره دوم
۱۹ـ۳۰ پایان

آمریکا

برنامه امشب

۱۷ـ۱۵ کارتون
۱۸ـ۰۰ اخبار
۱۸ـ۱۵ برنامه آینده‌تلویزیون
۱۸ـ۱۶ برنامه اطلاعات مخصوص
۱۸ـ۴۰ فرانکلین روزولت
۱۹ـ۰۵ بررسی وقایع سال ۱۹۶۸
۱۹ـ۳۰ برنامه هازل
۲۰ـ۰۰ دود باروت
۲۱ـ۰۰ نمایش جان‌گری

ابراز احساسات طبقات مختلف مردم

پیشگاه مبارك شاهنشاه آریامهر

دبیران و کارکنان دبیرستان آزادی زنان ناحیه دهم تهران ضمن ستایش از اقداما ت‌دولت در الغاء قرارداد ۱۳۱۶ جانبازی خود را در راه بثمر رساندن خواسته های شاهنشاه محبوب‌نسبت به احقاق حق حاکمیت ملت ایران در مورد اروندرود اعلام می دارند .

از طرف دبیران و کارکنان دبیرستان آزادی زنان ـ ماهرخ اسفندیاری .

آ ـ ۴۴۳۱

پیشگاه مبارك شاهنشاه آریامهر

دبیران و کارمندان دبیرستان‌ملی هخامنش ناحیه‌یك الغاء قرارداد ۱۳۱۶ راستوده پیروی ازنیات عالیه رهبر عالیقدر شاهنشاه آریامهر را در حفظ حدود واعتلای میهن عزیزفریضه‌ای ملی‌می‌شمارند.

رئیس دبیرستان ـ حائری

آ ـ ۴۳۲۹

پیشگاه مبارك شاهنشاه آریامهر

جان‌نثاران ، کارکنان ،دبیران و معلمان دبیرستان ملی امیرخیزی ناحیه دوآموزش و پرورش از اقدام دولت در مورد کان‌لم‌یکن نمودن عهدنامه ۱۳۱۶ ایران و عراق که‌از تحمیلات استعمار بوده ستایش وپشتیبانی نموده آمادگی و فداکاری خود رادر راه نیات شاهنشاه آریامهر در مورد احقاق حق‌ایران نسبت به اروندرود اعلام میدارند .

زبیده عمید ـ شیبانی ـ مینوحکمت ـ پریوش جنابزاده ـ طهماسبی ـ نجفی ـ منیژه‌کیافر ـ لکپور ـ هاشمیان

آ ـ ۴۳۴۱

پیشگاه مبارك شاهنشاه آریامهر

آموزگارا ن و کارمندان دبستان ملی جلوه‌دانش ناحیه ۹ تهران فداکاری و جانبازی‌خودرا برای‌حفظ‌تمامیت‌ارضی ایران‌اعلام‌میدارند

مدیر دبستان ملی‌جلوه دانش شایسته غنی‌زاده

آ ـ ۶۵۴۴

پیشگاه مبارك شاهنشاه آریامهر

آموزگاران دبستان کسائی الغاء قرارداد استعماری ۱۳۱۶ اروندرود رااز طرف دولت به پیشگاه شاهنشاه آریامهر تبریك عرض نموده و آمادگی خود رابرای هرنوع فداکاری اعلام میدارند .

مدیر دبستان کسائی ـ ناحیه پنج فرنگیس رونقی

آ ـ ۴۳۴۷

پیشگاه مبارك شاهنشاه آریامهر

جان‌نثاران کارکنان دبستان دیهیم ناحیه یك تهران مراتب سپاس‌ـ گزاری خودرا از لغو قرارداد مرزی ایران‌وعراق اعلام میدارند.

رئیس دبستان دیهیم ـ جهان‌افروزفروغ

آ ـ ۴۳۴۵

پیشگاه مبارك شاهنشاه آریامهر

دبیران و کارکنان دبیرستان سینا ناحیه ۸ ضمن ستایش از اقدامات دولت درمورد اروندرود آمادگی خود را برای‌هرگونه‌فداکاری بخاکپای همایون عرضه میدارند .

رئیس دبیرستان سینا ـ محمود ملکی یزدی

آ ـ ۴۳۳۳

پیشگاه مبارك شاهنشاه آریامهر

جان‌نثاران کارمندان و معلمان دبستان ملی هشدار ناحیه ۳ تهران ضمن ستایش از اقدامات دولت درلغو قرارداد ۱۳۱۶ایران و عراق بدین وسیله آمادگی جانبازی خود رادر راه بثمر رساندن نیات مبارك شاهنشاه نسبت به‌احقاق حق‌ملت ایران در مورد اروندرود اعلام میدارند .

کارکنان دبستان ملی هشدار ناحیه ۳ تهران ـ فاطمه خانوالی ـ شایسته خانوالی ـ سودابه معظمی ـ فرخنده هوشمند ـ ناهید زندی ـ ملوك‌ساعتساز ـ ناهید خوش‌نظر ـ مینا صفری ـ فریده امیری ـ عباس عکاسی ـ عباس فخیمی

آ ـ ۴۳۲۷

پیشگاه مبارك شاهنشاه آریامهر

ماکارکنان دبستان دخترانه دکتر کریم فاطمی تابع ناحیه ۵ تهران بدین‌وسیله سپاس خود رادر مورد ابطال قرارداد تحمیلی ایران و عراق تقدیم و آمادگی خود رادر جانبازی در راه احقاق حقوق طبیعی ومسلم ایران در اروندرود اعلام میداریم .

عطیه امامی‌صفا رئیس دبستان ـ (مهری دلیل ـ مهین امیر طهماسب ـ قدس‌اعظم‌فقیه سکینه دائی‌پور معاونان دبستان ـ آذرمیدخت رستگاری ـ زهرا مصطفائی ـ قدسی رزمجو ـ زهرا هاشمیان ـ مینا رئیس‌دانا ـ فاطمه معین‌الدینی ـ شهین وحیدی اربابی ـ صدیقه آذرپژوه ـ فاطمه سادات اخوی ـ رقیه‌رحمان‌سرشت ـ اکرم امانزاده ـ فاطمه آقا سید عزیزالله ـ محبوب ایران شریعت‌پناهی ـ فارقه فردانی ـ فاطمه حاتمی ـ احترام‌السادات سیداحمدیان ـ طلیعه حسینخانی ـ افسرالملوك فعال ـ ایراندخت فعال ـ زبیده پازوکی ـ سامان سعید ـ احترام‌قدمی ـ فاطمه اسدالله‌خان والی ـ فروغ‌الزمان نیازاپور ـ نسرین خالدی ـ سرور صفائی ـ زهرا آبنوسی ـ فاطمه کمال‌الدین نوربخش ـ عزت‌السادات جمالی شیرازی ـ فخرالملوك احمدی ـ کبری واصف‌جانی ـ گیتی‌افرز شعری ـ خیرالنساء حق‌بیان ـ طاهری معین‌الدینی .

آ ـ ۴۲۹۹

پیشگاه مبارك بندگان اعلیحضرت همایون شاهنشاه آریامهر

کارکنان دبستان دولتی خشایارشا ، ناحیه ۴ تهران آمادگی خود رابرای جانبازی درراه تحقق آرمانهای شهریاری اعلام و منتظر فرمان همایونی هستند :

زنجیره‌ای ـ رئوفی ـ نوری آشتیانی ـ نوری سپاه اصطلخی ـ کوهستانی اردستانی ـ عابدینی ـ رفیعی سرشکی ـ عنصری ـ عقیل ـ منصف ـ شیرزای آشتیانی ـ روزگار ـ یعقوبی تجریشی ـ رضائی ـ شکوه ـ مدانلوی جویباری ـ صابری ناصری ـ شریفیان ـ آبرون ـ بهبودی ـ عباس‌زاده کامرانی ـ میرسعیدی ـ مشعشعی ـ پارسا ـ ضرابی ـ زرقانی ـ اجاق ـ فقیه نصیری ـ پیرمرودشتی ـ عطائی ـ نیری

آ ـ ۶۵۶۸

پیشگاه مبارك بندگان اعلیحضرت همایون شاهنشاه آریامهر

جان‌نثار افتخار دارد بنمایندگی از طرف کارگران شرکت ملی نفت‌ایران ناحیه اراك بعرض خاکپای همایونی برساند که چون قرارداد استعماری سال ۱۳۱۶ بین ایران و عراق از نظر ملت شاهدوست و میهن‌پرست ایران مردود وبلااثر است بنابراین پشتیبانی خود را نسبت به‌لغو قرارداد مذکور اعلام داشته و تاآخرین قطره خون خود درراه اجرای منویات مقدس پدر تاجدار پایداری خواهیم نمود .

جان‌نثار حسین مجیدیان نماینده کارگران شرکت نفت‌وسرپرست باشگاه ورزشی کارگران اراك

آ ـ ۴۲۱۱

پیشگاه مبارك شاهنشاه آریامهر

فرهنگیان که‌پیوسته از مراحم عالیه پدرتاجدار برخوردار بوده‌و استقلال‌و تمامیت ارضی‌کشور را مرهون تدابیر خردمندانه‌و فداکاریهای شگرف آن اعلیحضرت میدانند یکبار دیگرهمصدا با دیگر هموطنان تدابیر عالیه پیشوای‌محبوب خود را در مورد حفظ حق حاکمیت ایران در اروندرود میستایند و همگام با آنان نیز جان‌بکف‌آماده فرمانند.

ناحیه ۸ ـ سازمان فرهنگی ستوده ـ منطقی

آ ـ ۶۵۸

پیشگاه مبارك بندگان اعلیحضرت همایون شاهنشاه آریامهر

کارکنان ودبیران دبیرستان های پسران و دختران آذر اقدام در مورد کان‌لم‌یکن کردن قرارداد ۱۳۱۶ بین‌ایران‌وعراق راکه از تحمیلات استعمار بود ستایش می کنند و پشتیبانی و آمادگی خود را در راه نیات‌مقدس شاهنشاه در مورد احقاق‌حق ایران نسبت به‌اروندرود اعلام‌میدارند.

گروه‌فرهنگی آذر

آ ـ ۶۵۲۰

پیشگاه مبارك شاهنشاه آریامهر

جان‌نثاران کارکنان ودبیران دبیرستان ادونتیست شمیران ضمن سپاسگزاری از اقدامات وطن پرستانه دولت در مورد لغو قرارداد ۱۳۱۶ بدینوسیله اعلام میدارند که‌آماده‌هرگونه‌جانبازی در راه میهن عزیز خویش میباشند و برای بثمر رساندن منویات عالیه شاهنشاه محبوب از هیچگونه‌فداکاری دریغ ندارند.

رئیس‌دبیرستان ادونتیست ـ مروتی

آ ـ ۶۳۸۸

پیشگاه مبارك شاهنشاه آریامهر

جان‌نثاران کارکنان وآموزگاران دبستان ایران‌نوین تجریش ضمن ستایش از اقدام دولت در کان‌لم‌یکن اعلام نمودن قرارداد ۱۳۱۶ ایران‌وعراق آمادگی‌و جانبازی خود را در راه بثمررساندن نیات مبارك‌شاهنشاه آریامهر نسبت‌باحقاق حق ملت‌ایران درمورد اروندرود اعلام میداریم .

ازطرف کارکنان دبستان ایران‌نوین تجریش ـ الهه‌انشاء

آ ـ ۶۳۹۰

پیشگاه مبارك شاهنشاه آریامهر

جان‌نثاران کارکنان آموزشگاه دولتی پروین اعتصامی‌شهرستان خمین هماهنك باملت‌رشید ایران از اقدام دولت در لغوقرارداد سال ۱۳۱۶ ایران و عراق پشتیبانی و بدین وسیله آمادگی خودراجهت‌فداکاری در راه بثمر رسانیدن نیات پدرتاجدار نسبت به‌احقاق حق هموطنان عزیز در مورد اروندرود اعلام‌میداریم.

از طرف کارکنان آموزشگاه دولتی‌پروین اعتصامی ـ فاطمه رضوانی

آ ـ ۶۳۹۸

پیشگاه مبارك شاهنشاه آریامهر

جان نثاران کارکنان آموزشگاه دولتی‌بوعلی خمین ضمن سپاسگزاری وپشتیبانی از اقدام دولت در مورد لغو قراردادتحمیلی ۱۳۱۶ ایران‌وعراق بدینوسیله مراتب جانبازی‌و فداکاری خود را در راه بثمر رسانیدن نیات‌پدر تاجدار در خصوص اروندرود اعلام میدارند.

از طرف کارکنان دبستان بوعلی ـ حسینی

آ ـ ۶۳۹۶

پیشگاه مبارك شاهنشاه آریامهر

جان‌نثاران کارکنان دبستان هما خمین سپاس خود را از الغای قرارداد تحمیلی مرزی ایران و عراق اعلام میدارند.

از طرف کارکنان دبستان هما ـ انور معظمی ـ مقیمی

آ ـ ۶۴۰۰

پیشگاه مبارك شاهنشاه آریامهر

جان نثاران کارکنان اداره کل کشاورزی و عمران فرمانداری کل همدان و سپاهیان ترویج و آبادانی بی‌ارزش شمردن قرارداد استعماری ۱۳۱۶ اروندرود را از طرف دولت به پیشگاه‌شاهنشاه آریامهر تبریك عرض‌نموده وآمادگی خود را در راه هرنوع فداکاری بخاکپای همایونی اعلام میدارند .

رئیس‌اداره کل کشاورزی وعمران‌فرمانداری کل‌همدان ـ ایروانی

آ ـ ۶۴۴۲

پیشگاه مبارك شاهنشاه آریامهر

جان‌نثاران‌سپاهیان دانش ستان گیلان از اقدام دولت دربی ارزش شمردن قرارداد ۱۳۱۶ ایران‌وعراق بدین‌وسیله آمادگی خود را در اجرای منویات ذات اقدس خدایگان شاهنشاه آریامهر بمنظور استرداد واحقاق حق ملت ایران در مورد اروندرودبشرف خاکپای مبارك میرسانند.

از طرف‌جانبازان ـ سپاهیان دانش‌استان گیلان محمددریادل

آ ـ ۶۴۷۲

پیشگاه مبارك شاهنشاه آریامهر

دبیران ، کارمندان ،دانش‌آموزان دبیرستان فردوسی‌رضائیه ضمن ستایش از اقدام دولت در راه احقاق‌حقوق ملت ایران در اروندرود آمادگی خودرابرای جانبازی وفداکاری در راه نیات عالیه شاهنشاه آریامهر اعلام‌میدارند.

رئیس دبیرستان فردوسی شهرستان‌رضائیه ـ معرفت

آ ـ ۷۴۷۶

پیشگاه مبارك شاهنشاه آریامهر

باکمال افتخار از اقدام دولت در بی‌ارزش شمردن قرارداد ۱۳۱۶ ایران‌وعراق بدین‌وسیله آمادگی‌و جانبازی خود را در اجرای منویات ذات اقدس خدایگان شاهنشاه آریامهر بمنظور استرداد واحقاق حق ملت ایران در مورد اروندرود بشرف خاکپای مبارك‌میرساند .

جان‌نثاران ـ سپاهیان دانش‌وترویج دختر استان گیلان

آ ـ ۶۴۸۲

پیشگاه مبارك شاهنشاه آریامهر

فدایان جانباز . قاطبه ورزشکاران . مربیان و کارکنان تربیت بدنی استان گیلان اقدام دولت را در مورد لغو قرارداد ۱۳۱۶ بین‌ایران وعراق راستایش میکنند وفداکاری خود را در راه بثمر رساندن نیات مبارك شاهنشاه آریامهر نسبت باحقاق حق هموطنان عزیز در مورد اروندرود اعلام مراتب آمادگی وفداکاری خود را در راه احقاق حق کشور شاهنشاهی نسبت بارونددرود به پیروی از نیات شاهنشاه محبوب اعلام میدارند.

از طرف ورزشکاران ـ مربیان و کارکنان تربیت‌بدنی : طاهری ـ ولیانی

آ ـ ۶۴۸۴

پیشگاه مبارك اعلیحضرت همایون شاهنشاه آریامهر

جان نثاران کارکنان پیکار با بیسوادی استان گیلان ضمن سپاسگزاری از اقدامات وطن پرستانه دولت در لغو قرارداد ۱۳۱۶ بدینوسیله اعلام میدارند که آماده هرگونه جانبازی در راه میهن عزیز خویش می‌باشند وبرای بثمررساندن منویات عالیه‌شاهنشاه محبوب و اثبات حقوق حقه ملت‌ایران در مورد اروندرود از هیچگونه فداکاری دریغ ندارند.

ازطرف کارکنان پیکاربابیسوادی استان گیلان ـ فلکی

آ ـ ۶۴۸۶

پیشگاه مبارك شاهنشاه آریامهر

دبیران و کارکنان دبیرستان شاپوراندیمشك افتخارا ضمن‌تبریك الغای قرارداد تحمیلی۱۳۱۶ آمادگی خود را در جهت‌اجرای‌نیات پاك و هدف‌های بزرك شاهنشاه عظیم‌الشان اعلام میدارند.

آ ـ ۶۴۸۸

پیشگاه مبارك شاهنشاه آریامهر

جان‌نثاران مدیریت وکارکنان سینما های تاج‌دزفول و اندیمشك الغای قرارداد ۱۳۱۶ ایران‌وعراق را تقدیس و جان‌نثاری خود را در راه اعتلای میهن‌واجرای‌فرامین‌شاهنشاه‌آریامهر اعلام‌میدارند.

نالتی

پیشگاه مبارك شاهنشاه آریامهر

آموزگاران دبستان دولتی پسرانه یداله محیط ضمن‌سپاسگزاری از اقدامات دولت در مورد نقض قرارداد ۱۳۱۶ آمادگی خود را برای هرگونه جانبازی اعلام میدارند .

مدیر دبستان دولتی پسرانه یداله محیط شمیران‌بدرزمان علائی

پیشگاه مبارك شاهنشاه آریامهر

آموزگاران و کارکنان دبستان‌ارامنه (ناحیه ۳ تهران) ضمن تائید اقدام دولت در مورد لغو قرارداد تحمیلی ۱۳۱۶ بدین وسیله آمادگی خودرا در راه بثمر رساندن نیات شاهنشاه آریامهر اعلام میدارند .

رئیس دبستان کوشش پسران نویمیك هنرچیان

آ ـ ۴۳۶۱

پیشگاه مبارك شاهنشاه آریامهر

دبیران و کارکنان دبیرستان کوشش پسران ارامنه (ناحیه ۳ تهران) ضمن تائید اقدام دولت‌درموردلغوقرارداد تحمیلی ۱۳۱۶ بدین وسیله آمادگی خود را در راه بثمر رساندن نیات شاهنشاه آریامهر علام میدارند .

رئیس‌دبیرستان کوشش پسران مصطفی عاطفی

آ ـ ۴۳۵۹

پیشگاه مبارك شاهنشاه آریامهر

آموزگاران و کارکنان دبستان کوشش پسران ارامنه (ناحیه ۳تهران) ضمن تائید اقدام دولت در مورد لغو قرارداد تحمیلی ۱۳۱۶ بدین وسیله آمادگی خودرا در راه بثمر رساندن نیات شاهنشاه آریامهر اعلام میدارد .

رئیس دبستا ن کوشش دختران نوارت هارطونیان

آ ـ ۴۳۵۷

پیشگاه مبارك شاهنشاه آریامهر

جان‌نثاران کارمندان و معلمان دبستان های هورضمن‌ستایش از اقدام دولت در کان‌لم‌یکن شمردن قرارداد ۱۳۱۶ ایران و عراق بدین وسیله آمادگی و جانبازی خودرا در راه بثمررساندن نیات مبارك شاهنشاه نسبت باحقاق حق ملت ایران در مورداروند رودااعلام میداریم .

مری‌مارونیان ، مهین بانو احمدی ، عفت‌الزمان فداکار ، الماس‌راکاریان ، محمد ابراهیم تهرانی ، مرضیه هوشمند ، پروین شجاعیان . ناحیه ۳ تهران

آ ـ ۴۳۴۹

پیشگاه مبارك شاهنشاه آریامهر

جان نثاران کارکنان دبستان های ملی وحید و فروهر سپاس خودرا نسبت بالغاء قرارداد تحمیلی اروندرود تقدیم و در این مورد از هرگونه جانفشانی دریغ نخواهیم کرد .

موسسین دبستا ن‌های وحیدوفروهر ـ حسینی ـ امیرصحی

آ ـ ۴۳۶۷

پیشگاه مبارك شاهنشاه آریامهر

جان‌نثاران دانش اموزا نو کارکنان و اموزگاران دبستان ملی آئین دانش ضمن ستایش از اقدام دولت مراتب آمادگی و جانبازی خودرا در راه نیات رهبر عالیقدر خود نسبت باحقاق حق ملت ایران در مورد اروند رود به پیشگاه همایونی عرضه میدارند .

از طرف کارکنان دبستان آئین دانش آموزش و پروررش ناحیه ۵ تهران محمد سبزواری

آ ـ ۶۵۱۴

پیشگاه مبارك شاهنشاه آریامهر

کارکنان دبستان شاد ناحیه ۳ مراتب فداکاری خودرا در راه بثمر رساندن نیات عالیه شاهنشاه دادگستر بمنظور تامین حقوق ملت ایران اعلام میدارند .

آ ـ ۴۳۵۵

پیشگاه مبارك شاهنشاه آریامهر

جان‌نثاران آموزگاران دبستان فرح ناحیه ۹ تهران مراتب سپاسگزاری خودرا از لغو قرارداد مرزی ایران و عراق اعلام میدارند .

رئیس دبستان فرح ـ عبادی

آ ـ ۴۳۶۳

پیشگاه مبارك شاهنشاه آریامهر

دبیران و کارکنان دبیرستان نصیر (ناحیه ۶ تهران) آمادگی و جانفشانی خودرا برای دفاع از هرگونه تجاوز نسبت بحقوق حقه ملت ایران در اروند رود بدین وسیله اعلام میدارند .

دکتر مصطفوی

آ ـ ۴۳۳۹

پیشگاه مبارك شاهنشاه آریامهر

جان‌نثاران کارکنان دبستان نسرین سپاس خودرا از اقدام دولت در مورد ابطال قرارداد ۱۳۱۶ ایران و عراق تقدیم و جانفشانی خودرا در راه بثمر رساندن نیات شاهنشاه آریامهر نسبت باحقاق حق ملت ایران در مورد اروندرود ابراز میدارند.

کارکنان دبستان نسرین ـ ناحیه ۴

آ ـ ۴۳۸۳

پیشگاه مبارك شاهنشاه آریامهر رهبر عالیقدر

جان‌نثاران کارگران شهرستان گنبد کاوس مانند تمام‌طبقات زحمتکشان مملکت همیشه ثابت نموده‌ایم که پیوند شاه و ملت ناگسستنی است و در این موقع که بنابارادة و فرمان مبارك شهریار معظم ارتش شاهنشاهی ماموریت پیدا کرده که حقوق حقه ملت ایران را در اروندرودحفظ نماید جان‌نثاران‌خدمتگزاران واقعی شاهنشاه آمادگی خودرا به پیشگاه مبارك معروض داشته وبعرض‌مبارك‌میرسانیم که‌حاضریم مال‌وجان وفرزندان خودرا در راه شاه‌و وطن فدا نمائیم .

بنمایندگی از طرف کارگران شهرستان گنبد کاوس : اسمعیل شهرامیان ، رمضان بهار برندی ، حسن قریب تهرانی ، محمد باقر خواجه ، اکبر حکیمی ، رمضان اسمعیلی ، اسمعیل قلبی ، مهدی پور قاسم ، اکبر محبوبیان و بیش از هفتصد امضای کارگران گنبد کاوس .

آ ـ ۴۶۹۴

پیشگاه مبارك اعلیحضرت همایون شاهنشاه آریامهر

جان نثاران باسپاس فراوان از اقدام بموقع دولت در الغای قرارداد تحمیلی ۱۳۱۶ ایران و عراق بدین وسیله آمادگی خود را در جان فشانی و فداکاری در راه اجرای منویات آن پدر تاجدار اعلام میدارند .

گنبد کاوس : محمود نوبری ، مهدی کوزه کنانی ، سید حسین میلانی ، احمد پسیان ، علی‌اکبر دادگر ، خان باباحمدی ، مهندس نورفردی ، رضا معصومی ، علی‌اکبر کبیری ، محمد مشهدچی ، علی‌اکبر مرادی ، محمود محمودی ، صاحب اختیاری ، میر اسمعیل موسوی ، سمندر صابری ، نورمحمد ضیائی ، حمید موسوی ، سلیمان کاشانیان ، ازاز محمد محمدنژاد .

آ ـ ۶۴۹۶

پیشگاه مبارك شاهنشاه آریامهر

کارمندان دبیرستان مریم ساوجی ناحیه ۴ آمادگی‌خودرابرای پیشرفت منویات‌میهن پرستانه آن شاهنشاه خردمند و جانبازی در راه میهن اعلام و بهیچ کشوری اجازه تجاوز در اروندرود را نخواهد داد .

آ ـ ۴۱۹۷ **ازطرف کارمندان ـ مریم ساوجی**

پیشگاه مبارك شاهنشاه آریامهر

دبیران و کارمندان و دانش آموزان دبیرستان سیندخت اقدام دولت شاهنشاهی رادر مورد لغو قرارداد ۱۳۱۶ بین ایران و عراق میستایند و آمادگی خود را برای انجام هرگونه فداکاری‌و خدمت درراه احقاق حق مسلم ایران در اروندرود اعلام میدارند .

قزل‌ایاغ

آ ـ ۴۲۶۵

پیشگاه مبارك شاهنشاه آریامهر

گروه‌فرهنگی‌مهران دبیرستان مهران و دبستان کامیاب ناحیه ۴ آمادگی خودرا برای جانبازی در راه میهن اعلام و بهیچ کشوری اجاره تجاوز در اروند رود را نخواهد داد.

از طرف کارمندان ـ محمد داود زاده ـ بدیلی

آ ـ ۴۱۹۵

پیشگاه مبارك شاهنشاه آریامهر

جان نثاران کارکنان دبیرستان ملی شدوفه واقع در ناحیه۵ آموزش و پرورش تهران ضمن ستایش از قدامات دولت در ابطال قرارداد ۱۳۱۶ ایران و عراق آمادگی و جانبازی خود را در راه اجراء نیات مبارك پدر تاجدار نسبت باحقاق حق ملت ایران در مورد اروند رود اعلام میدارد.

از طرف کارکنان ـ چاکر حبیب‌اله مستوفی‌زاده

آ ـ ۴۱۷۹

پیشگاه مبارك شاهنشاه آریامهر

جان‌نثاران کارکنان دبستان ملی شیخ‌طوسی ناحیه ۵ تهران مراتب سپاسگزاری خود را در مورد ابطال قرارداد مرزی ایران‌و عراق تقدیم و جانبازی خود را در راه نیات مبارك‌شاهنشاه‌آریامهر نسبت به احقاق حق ملت ایران در اروند رود اعلام میدارند .

از طرف کارکنان‌دبستان ملی شیخ‌طوسی ـ عبدالحسین‌فرخیان

آ ـ ۴۱۸۴

پیشگاه مبارك شاهنشاه آریامهر

جان‌نثاران کارکنان دبستان نامداران بدینوسیله سپاس خود را در مورد ابطال قرارداد تحمیلی مرزی ایران و عراق‌اعلام میدارند .

مدیر دبستان ناحیه ۵ ـ کیامرز افشاری

آ ـ ۴۲۰۵

پیشگاه مبارك اعلیحضرت همایون شاهنشاه آریامهر رهبر خردمند ملت ایران

جان‌نثاران کارکنان آموزشگاههای اتحاد دختران و پسران ناحیه۴ تهران همصدا با قاطبه ملت شریف ایران آمادگی خود را برای جانبازی در پیشبرد آرمانهای مقدس شهریار معظم و احقاق حقوق مسلم ایران در اروند رود اعلام میدارند ـ از طرف یکصد و چهار نفر کارکنان ،دبیران و آموزگاران مدارس‌اتحاد

رئیس آموزشگاههای اتحاد ـ اوبرسی

آ ـ ۴۱۸۳

پیشگاه مبارك اعلیحضرت همایون شاهنشاه آریامهر

کارمندان و دبیران دبیرستان ملی آریان (ناحیه۲) ضمن‌تائید لغو قرارداد ۱۳۱۶ ایران و عراق آمادگی خود را برای جانفشانی در راه اجرای منویات شاهنشاه آریامهر اعلام میدارند.

ازطرف‌کارمندان و دبیران دبیرستان آریان ـ هومر آشوریان

آ ـ ۴۰۳۵

پیشگاه مبارك شاهنشاه آریامهر

ضمن سپاس و ستایش از نیات مقدس پیشوای خردمند و رهبر عالیقدر وطن‌در حفظ حقوق حقه ملت ایران در اروند رود و لغو قرارداد سال ۱۳۱۶ ایران و عراق دبیران و کارکنان دبیرستان ملی انوشه آمادگی خودرا جهت هرگونه فداکاری در راه میهن عزیز اعلام میدارند .

رئیس دبیرستان انوشه ـ محمد حسن صالحی

آ ـ ۶۳۷۸

پیشگاه مبارك شاهنشاه آریامهر

جان نثاران کارمندان و دبیران مدارس دخترانه و پسرانه کورش سپاس خود را از اقدامات دولت شاهنشاهی‌در مورد‌الغاء قرارداد تحمیلی اروند رود تقدیم و جانفشانی و فداکاری خودرا در راه اجرای نیات رهبر خردمند خود اعلام میدارند.

روسا ـ دبیران و کارمندان مدارس کورش (بخش ۲)

آ ـ ۶۳۸۴

پیشگاه مبارك شاهنشاه آریامهر

کارکنان دبیرستان ودبستان پرورش (ناحیه۳) آمادگی خود را در راه‌دفاع از میهن‌عزیز واحقاق حقوق مسلم ایران در مورد اروندرود اعلام میدارند .

رئیس دبیرستان پرورش ـ صدفی

آ ـ ۶۵۲۲ »

پیشگاه مبارك شاهنشاه آریامهر

جان‌نثاران کارکنان و آموزگاران دبستان آیندهٔ روشن ناحیه۳ تهران ضمن ستایش از اقدام دولت در لغو قرارداد ۱۳۱۶ ایران و عراق آمادگی جانبازی خود را در راه بثمر رساندن نیات مبارك شاهنشاه آریامهر نسبت باحقاق حق ملت ایران در اروندرود اعلام میداریم .

آ ـ ۳۲۸۹

پیشگاه مبارك شاهنشاه آریامهر

جان‌نثاران کارکنان دبستان دکتر هشترودی (ناحیه۴)آمادگی خود را برای جانبازی در راه استقلال میهن اعلام‌و بهیچ کشوری اجازه تجاوز در اروندرود نخواهیم داد .

آ ـ ۴۲۹۳

پیشگاه مبارك شاهنشاه آریامهر

کارمندان و آموزگاران دبستان شعله ناحیه ۵ بدین وسیله آمادگی خود را دراجرای نیات شاهنشاه آریامهر و احقاق حق ایران در اروندرود اعلام میدارند .

از طرف کارمندان و آموزگاران دبستان شعله ـ دولو

آ ـ ۴۲۱۳

پیشگاه مبارك اعلیحضرت همایون شاهنشاه آریامهر

جان‌نثاران مربیان دبستان بهرام دختران ناحیه یك بدینوسیله آمادگی و فداکاری خود را درراه شاهنشاه محبوب واعتلای وطن‌عزیضه میدارند .

خدیجه‌اردبیلی ـ فشنگچی ـ انطیقه‌چیان ـ سیف ـ کاظمی ـ نجومی ـ رضی‌زاده ـ نائلی ـ احسانی ـ شاهین‌پور ـ گلرخ ـ علیزاده ـ رضائی‌نیا ـ افسریان ـ سمیعی ـ شفیع‌زاده ـ محتشم غراره ـ رحمانی ـ نجفی ـ نویدی ـ جناب‌زاده ـ کریمی ـ قطب ـ میائی ـ خلیلی ـ شیخان ـ فیض‌الله‌زاده ـ عمید .

آ ـ ۴۲۹۵

پیشگاه مبارك شاهنشاه آریامهر

از طرف گروه فرهنگی بابکان دبیران و کارکنان دبیرستانهای ناحیه ۳شمیران ـ ناحیه ۴ باعرض سپاس ازدولت در لغو قرارداد۱۳۱۶ آمادگی خود را برای جانبازی درراه شاه ومیهن بخاکپای همایونی عرضه میدارند .

باستانی ـ بنانی ـ ریاضی

آ ـ ۴۳۰۵

پیشگاه مبارك شاهنشاه آریامهر

دبیران و کارمندان دانش‌آموزان دبیرستان دکتر مجد ناحیه یك به‌پیروی از منویات ذات‌مبارك شاهنشاه آریامهر حفظ حقوق ایران رادر اروندرود خواستار و آماده هرنوع فداکاری می‌باشند .

محمدعلی‌حمیری ـ جوادشکیبا ـ خداداد سیامك ـ وحید فرزاد مهاجری ـ بهاءنیك‌سرشت ـ عبدالحسین اصفهانی ـ حسین شریعتمداری ـ حشمت‌الله‌حبیب‌زاده ـ اکبر پرورش ـ عطاءالله باقری ـ محسن کرم‌نیافر ـ امیر نادردانیالی .

ابراز احساسات طبقات مختلف مردم

نظام زندگی فرمان شاه است
شهادت مادر راه بثمر رساندن نیات عالیه شاهنشاه آریامهر که فرمان مطاعش الهام‌بخش خیروسعادت ملت است افتخاری است گران برای جان‌نثاران .
ازطرف کارکنان دبستان دخترانه خیام- ناحیه یك تهران مولودفرخی
آ-۴۲۲۹

پیشگاه مبارك اعلیحضرت همایون شاهنشاه آریامهر شهریاردادگستر
کارمندان و آموزگاران دبستان فرهنگ آرزو ناحیه ۳ تهران آمادگی خودرابرای جانبازی درراه تامین حقوق ملی درسراسر خلیج فارس اعلام وبابی‌صبری منتظر فرمان همایونی هستند .
رئیس دبستان فرهنگ آرزو -آذر -خان عمیدی
آ-۴۲۷۷

پیشگاه مبارك اعلیحضرت همایون شاهنشاه آریامهر
جان‌نثاران کارکنان دبستان جامی ناحیه ۴ تهران آمادگی خود را برای جانبازی در راه تحقق آرمانهای شهریاری اعلام و بهیچ کشوری اجازه تجاوز در اروندرود را نخواهیم داد .
معصومه صابران
آ-۴۲۷۵

پیشگاه مبارك شاهنشاه آریامهر
دبیران و کارکنان دبیرستان هدف شماره ۴ ضمن اظهار مسرت ازلغو قرارداد تحمیلی ۱۳۱۶ آمادگی خود را برای هرگونه جانبازی در راه استیفای حقوق حقه ملت ایران اعلام میدارند.
رئیس دبیرستان شماره ۴ هدف (ناحیه ۲) محمود ابتهاج
آ-۴۲۹۹

پیشگاه مبارك شاهنشاه آریامهر
جان‌نثاران کارکنان دبستان آریو اقدام دولت را در مورد کان‌لم‌یکن اعلام کردن عهدنامه ۱۳۱۶ ایران وعراق ستایش و پشتیبانی مینمائیم
آ-۴۳۱۹

پیشگاه مبارك شاهنشاه آریامهر
جان‌نثاران کارمندان ومعلمان آموزشگاه‌های جمشید جم- گیو - فیروز بهرام ضمن ستایش از اقدام دولت در بی‌ارزش شمردن قرارداد ۱۳۱۶ ایران و عراق بدین وسیله آمادگی جانبازی خود رادر راه برآوردن نیات مبارك شاهنشاه آریامهر نسبت به‌احقاق حق‌ملت ایران درمورد اروندرود اعلام میداریم .
آ-۴۳۰۷

پیشگاه مبارك شاهنشاه آریامهر
آموزگاران دبستان جهان مینو سپاس خودرا در مورد لغو قرار داد تحمیلی اروندرود معروض و جانفشانی خودرا در اجرای منویات ملوکانه تقدیم میدارد .
مدیر دبستان پسرانه و دخترانه جهان‌مینو از بخش ۴ تهران‌دولتداد-مینو
آ۴۳۰۹

پیشگاه مبارك شاهنشاه آریامهر
جان‌نثاران ، دانش‌آموزان ، و دبیران دبیرستان ملی سینا «کیان‌پارس - اهواز» پشتیبانی بیدریغ خودراازلغو قرارداد۱۳۱۶ ایران و عراق واحقاق حق ملت نجیب ایران بعرض مبارك‌رسانده آمادگی خودرا برای جانفشانی درراه خدمت بشاهنشاه آریامهر وایران عزیز اعلام میدارند .
رئیس دبیرستان ملی سینا - دکتر نعیم‌دائر
آ-۶۶۳۲

پیشگاه مبارك اعلیحضرت همایون شاهنشاه آریامهر
جان‌نثاران ، دانش‌آموزان ، کارکنان ودبیران دبیرستان منوچهری‌اهوازضمن‌سپاسگزاری از اقدامات وطن‌پرستانه دولت در لغوقرارداد ۱۳۱۶ بدینوسیله اعلام میدارند که آماده‌هرگونه جان‌بازی درراه میهن‌عزیز خویش می‌باشند وبرای بثمر رساندن منویات عالیه شاهنشاه محبوب واثبات حقه‌ملت ایران در مورد «اروندرود» از هیچگونه فداکاری دریغ ندارند .
از طرف دبیران، کارکنان ودانش‌آموزان‌دبیرستان‌منوچهری اهواز - جان‌نثار - یداله‌دبیری
آ-۶۶۳۰

پیشگاه مبارك شاهنشاه آریامهر
دبیران وکارکنان دبیرستان آریا اهوازآمادگی خودرا برای جانبازی درراه آرمانهای مقدس شهریار تاجدار خود اعلام‌میدارند وبرای احقاق حق‌خویش از هیچگونه جانبازی دریغ‌نمی‌نمایند.
رئیس دبیرستان آریااهواز - عفت عطار
آ-۶۶۲۸

پیشگاه مبارك رهبر اندیشمند وگرامی شاهنشاه آریامهر
دبیران ، کارمندان ودانش‌آموزان دبیرستان وفای ملی اهواز مراتب سپاس خودرا از ابطال قرارداد غیراصولی ۱۳۱۶ تقدیم میدارند و از اهتزاز غرورانگیز پرچم پرافتخار ملی‌ایران‌برفراز آبهای اروندرود برخود می‌بالند .
رئیس دبیرستان وفای ملی اهواز - ماری‌شیبانی
آ-۶۶۲۶

پیشگاه مبارك شاهنشاه آریامهر ارواحنافداه
جان‌نثاراز طرف خود و کلیه کارکنان ودانش‌آموزان دبیرستان نظام‌وفا اهواز باقلبی سرشار از عشق به‌شاه و میهن الغاء قرارداد ۱۳۱۶ ایران وعراق را ستایش نموده و آمادگی خود را جهت جانفشانی درراه نیات ان‌پادشاه بزرك واهتزاز پرچم سه رنك ایران در آبهای اروندرود اعلام میدارد .
جان‌نثار شمس علیاهاشمی - رئیس دبیرستان‌نظام‌وفا
آ-۶۶۲۴

پیشگاه مبارك شاهنشاه آریامهر
جان‌نثاران کارکنان و دبیران دانشسرای مقدماتی و مرکز سپاه دانش دختران اهواز از اقدام دولت در مورد کان‌لم‌یکن اعلام‌کردن عقدنامه سال ۱۳۱۶ - ایران‌وعراق ستایش وپشتیبانی نموده و آمادگی خودرا در اجرای نیات آن رهبر خردمند اعلام میدارند .
مرکز سپاه دانش دختران اهواز- فردوس ندامافی
آ-۶۶۲۲

پیشگاه مبارك شاهنشاه آریامهر
جان‌نثاران دبیران و کارکنان دبیرستان دخترانه پروین‌اعتصامی اهواز از اقدام دولت در مورد کان‌لم‌یکن اعلام کردن عهدنامه ۱۳۱۶ ایران و عراق که از تحمیلات استعمار بوده ستایش و پشتیبانی نموده آمادگی و جانفشانی خودرا در راه نیات‌شاهنشاه آریامهر در مورداحقاق‌حق‌ایران نسبت به‌اروندرود اعلام میدارند
رئیس دبیرستان دخترانه پروین اعتصامی اهواز-صالحی
آ-۶۶۲۰

پیشگاه مبارك شاهنشاه آریامهر
جان‌نثاران دبیران دبیرستان ملی مهراهواز ضمن ستایش از اقدام دولت درکان‌لم‌یکن‌اعلام‌کردن عهدنامه مرزی ۱۳۱۶ ایران وعراق آمادگی خودرادرراه‌بثمر رسانیدن منویات رهبر عالیقدر خود نسبت باحقاق حق ملت ایران در مورد اروندرود اعلام میدارند .
رئیس دبیرستان ملی مهراهواز -زندوکیلی
آ-۶۶۱۸

پیشگاه مبارك شاهنشاه آریامهر
جان‌نثار از طرف‌دبیران وکارکنان دبستان و دبیرستان مشار اهواز ازاقدام دولت در مورد کان‌لم‌یکن اعلام‌کردن عهدنامه سال ۱۳۱۶ ایران و عراق که از تحمیلات استعمار بوده ستایش و پشتیبانی نموده آمادگی و جانفشانی خودرا در راه نیات شاهنشاه در مورد احقاق حق ایران نسبت به‌اروندرود اعلام میداریم .
رئیس دبستان ودبیرستان مشاراهواز - گوهری
آ-۶۶۱۶

پیشگاه مبارك شاهنشاه آریامهر
کارکنان و دانش‌آموزان دبیرستان دکتر کریم فاطمی اهواز ضمن ستایش از لغو قرارداد۱۳۱۶ ایران و عراق مراتب فداکاری وجانبازی خودرا اعلام میدارند .
جان‌نثار - مصطفی تولائی- رئیس‌دبیرستان دکتر کریم‌فاطمی
آ-۶۶۱۴

پیشگاه مبارك شاهنشاه آریامهر
دبیران ، کارمندان و دانش‌آموزان دبیرستان دهخدا اهواز ضمن ستایش از اقدام دولت‌در لغو قرارداد سال ۱۳۱۶ ایران و عراق بدینوسیله آمادگی و جانبازی خودرا در راه بثمررسانیدن نیات مبارك شاهنشاه نسبت به‌احقاق حق هموطنان عزیز در مورد اروندرود اعلام میدارند .
رئیس دبیرستان دهخدا اهواز - محمود پورعلی
آ-۶۶۱۲

پیشگاه مبارك شاهنشاه آریامهر
دبیران ، کارکنان ودانش‌آموزان دبیرستان دخترانه مهرگان اهواز ضمن ستایش از اقدام دولت در مورد لغو قرارداد ۱۳۱۶ ایران و عراق بدینوسیله آمادگی وجانبازی خودرا در راه به‌ثمر رسانیدن نیات مبارك شاهنشاه آریامهر نسبت به‌احقاق حق هموطنان عزیز اعلام میدارند .
رئیس دبیرستان مهرگان اهواز - فریدخت‌نوابی‌زند
آ-۶۶۱۰

پیشگاه مبارك شاهنشاه آریامهر
جان‌نثاران ، دبیران ، کارکنان ودانش‌آموزان دبیرستان‌پورداود اهواز آمادگی خودرا در راه دفاع از میهن‌عزیز و احقاق حق‌مسلم ایران درمورد اروند رود اعلام میدارند .
رئیس دبیرستان دخترانه پورداود اهواز - شمسی میرعمادی

پیشگاه مبارك شاهنشاه آریامهر
دبیران و کارکنان دبیرستان ملی رهنما همصدا باعموم ملت ایران پشتیبانی خودرا از اقدامات دولت در حفظ وحراست میهن عزیز واروندرود ایران اعلام میدارند .
از طرف دبیران و کارکنان دبیرستان ملی‌رهنما
مهدی -مدرس صادقی
آ-۶۶۰۶

پیشگاه مبارك شاهنشاه آریامهر
جان‌نثاران کارکنان دبستان ملی کودك امروز سپاس خود را در مورد الغاء قرارداد استعماری اروندرود اعلام و جانفشانی خودرا دراجرای نیات آن پدرتاجدار اعلام میدارند .
رئیس دبستان کودك امروز - پریچهر یوسفی
آ-۶۵۶۸

پیشگاه مبارك شاهنشاه آریامهر
جان‌نثاران کارمندان و معلمان دبستان نوآموز ناحیه ۳ تهران ضمن ستایش از اقدام‌دولت درکان‌لم‌یکن شمردن قرارداد۱۳۱۶ ایران و عراق بدین وسیله آمادگی خود را در راه بثمر رساندن نیت مبارك شاهنشاه نسبت باحقاق ملت ایران درمورد اروندرود اعلام میدارند .
صبوری ، عقیلی ، شکیبا ، قانع ، دبیرثنائی ، رضوی
آ-۶۵۶۶

پیشگاه مبارك شاهنشاه آریامهر
ضمن ستایش از اقدام دولت در لغو قرارداد ۱۳۱۶ ایران و عراق آمادگی کامل خود را درراه بثمر رسانیدن نیات عالیه آن رهبر خردمند اعلام میداریم .
ازطرف کارکنان‌ودبیردبستان ستاره صبح ناحیه ۳ - جهانبانی
آ-۶۵۶۴

پیشگاه مبارك شاهنشاه آریامهر
جان‌نثار ازطرف خودو دبیران وکارکنان‌دبیرستان‌حکیم‌الهی ضمن ستایش از اقدام دولت در لغو قرارداد سال ۱۳۱۶ ایران و عراق پشتیبانی و آمادگی خود رادر راه بثمر رساندن نیات مقدس شاهنشاه آریامهر نسبت باحقاق حق ملت ایران درمورد (اروندرود) اعلام میدارد .
رئیس دبیرستان -دکتر نصرت‌الله حکیم‌الهی (ناحیه۳تهران)
آ-۶۵۶۰

پیشگاه مبارك اعلیحضرت همایون شاهنشاه آریامهر
کارکنان دبستان عزیزالملوك معرفت ناحیه۴ تهران آمادگی خود را برای جانبازی درراه تامین حقوق ملی اعلام و بهیچ کشوری اجازه تجاوز در اروندرود نخواهند داد .
معالج ، مجاب ، سمیعی ، انقلابی ، امینی ، حریری ، کوزه‌گران ، دهخدا ، فخر ، هاشمی ، زرین‌قلم ، تومرائی ، رستگار ، هدائی ، امید، ملکوتی، چرخساز، یزدائی ،دارآبادی، فیوضات ، صالحی ، حقیقت‌طلب ، مرشدی ، محمدی ، صالحی ، روغنچی ، حسنی ، عقیلی ، سادات‌تکیه .
آ-۴۳۸۹

پیشگاه مبارك شاهنشاه آریامهر
مدیر و کارکنان چلوکبابی بیریا اهواز آمادگی خود را برای جانبازی درراه اجرای نیات رهبر و پیشوای ملت ایران در راه سرافرازی میهن وتامین حقوق ملی اعلام میدارند .
اهواز - مدیر چلوکبابی بی‌ریا - رضا کوشکی
آ-۶۶۳۶

پیشگاه مبارك شاهنشاه آریامهر
دبیران و کارمندان دبیرستان حاج قوام شیراز روش دولت شاهنشاهی ایران را در پایدار کردن حق کشتیرانی دراروندرود میستایندو آمادگی‌خودرابرای جانبازی‌درراه‌میهن اعلام‌میدارند.
جان‌نثار- رئیس دبیرستان حاج‌قوام -محمد رحیم‌آزرم
آ-۶۶۵۸

شاهنشاها
کارخانجات ایران . خوزستان که به پیروی از منویات آن اعلیحضرت در ناحیه صنعتی اهواز تاسیس شده مراتب جانبازی خود را درراه اوامر شاهنشاه سیاستمدار اعلام میدارد.
کارخانجات صنعتی و تولیدی ایران - خوزستان
آ-۶۶۵۶

پیشگاه مبارك شاهنشاه آریامهر
بانهایت احترام دبیران ، کارکنان و دانش آموزان اهواز به‌پیروی از منویات شاهنشاه آریامهر مراتب‌جانبازی وفداکاری خود را نسبت باحقاق حق ملت ایران در مورد اروندرود اعلام داشته ولغو قرارداد ۱۳۱۶ ایران و عراق را مورد ستایش قرار میدهند .
رئیس دبیرستان دکتر حسابی اهواز - حسین پورگی
آ-۶۶۵۴

پیشگاه مبارك بندگان اعلیحضرت همایون شاهنشاه آریامهر
جان‌نثار ضمن ستایش از اقدام دولت شاهنشاهی ایران در الغای قرارداد استعماری ۱۳۱۶ ایرانو عراق بدین‌وسیله آمادگی و فداکاری خود را درراه بثمر رسانیدن آرمان و نیات مقدس شهریار مقتدر و سیاستمدار ایران نسبت باحقاق حق هموطنان عزیز در مورد اروندرود اعلام میدارد .
اهواز - حاج محمود نسرین
آ-۶۶۵۲

پیشگاه مبارك بندگان اعلیحضرت همایون شاهنشاه آریامهر
جان‌نثار سپاس‌و خرسندی بیدریغ خود را درمورد لغوقرارداد استعماری مرزی ایران و عراق تقدیم نموده از خداوند عزوجل آرزو دارم رهبر دانشمند و مقتدر ایران در اجرای برنامه های مترقی ایران همچنان پیروز باشند .
اهواز - الیاهو خزوم
آ-۶۶۵۰

پیشگاه مبارك شاهنشاه آریامهر
باکمال افتخار آمادگی خود را برای جانبازی درراه اجرای منویات پیشوای محبوب ملت ایران واحقاق حق‌ایران‌دراروندرود اعلام میدارد .
از طرف صنف اغذیه‌فروشی اهواز - حسن اصیل‌زاده
آ-۶۶۴۸

پیشگاه مبارك شاهنشاه آریامهر
جان‌نثاران مدیر وکارکنان کافه رستوران سعدی اهوازضمن ستایش از اقدام دولت درمورد کان‌لم‌یکن نمودن قرارداد ۱۳۱۶ ایران وعراق آماده جانبازی دوشادوش ارتش شاهنشاهی‌هستیم.
مدیر کافه رستوران سعدی-یزدانی

چه فرمان یزدان چه فرمان شاه
پیشگاه مبارك شاهنشاه آریامهر
جانبازان کارکنان کودکستان و دبستان ملی آفاق اهواز از الغای قرارداد استعماری ۱۳۱۶ اروندرود از طرف دولت‌به‌پیشگاه آن پدر تاجدار تبریك عرض نموده و جانفشانی خود را برای هرنوع فداکاری اعلام میدارند .
مدیر کودکستان و دبستان آفاق‌اهواز
آ-۶۶۴۴

پیشگاه مبارك شاهنشاه آریامهر
جانبازان کارمندان دبستان ملی دکتر جزایری اهواز سپاس خود را در مورد ابطال قرارداد استعماری مرزی ایران و عراق تقدیم و جانفشانی خود را در اجرای نیات آن پدر تاجدار اعلام میدارند .
اهواز - مدیر دبستان ملی دکتر جزایری - جزایری
آ-۶۶۴۰

پیشگاه مبارك شاهنشاه آریامهر
جان‌نثاران مدیر و کارکنان اغذیه‌فروشی کارون آمادگی خود را در راه جانبازی در راه احقاق حق ملت ایران در مورد اروندرود اعلام میدارند .
اهواز - مدیر اغذیه فروشی کارون
آ-۶۶۴۲

پیشگاه مبارك شاهنشاه آریامهر
جانبازان ، دبیران ، کارکنان و دانش آموزان دبیرستان ملی تربیت اهواز ضمن ستایش از اقدامات دولت در کان‌لم‌یکن شمردن قرارداد ۱۳۱۶بدین‌وسیله آمادگی‌و جانبازی‌خودرا در راه بثمر رسانیدن خواسته های شاهنشاه محبوب نسبت باحقاق حق ملت ایران در مورد اروندرود اعلام میدارند .
رئیس دبیرستان ملی تربیت اهواز - محمود ضرابیان
آ-۶۶۳۸

پیشگاه مبارك شاهنشاه آریامهر
جان نثاران آموزگاران دبستان مهد مینا ضمن ستایش از اقدام‌دولت در لغو قرار داد ۱۳۱۶ ایران و عراق آمادگی وجانبازی خود را در راه بثمر رساندن نیا ت‌مبارك شاهنشاه آریامهر نسبت به‌احقاق حق ملت ایران در مورد اروندرود اعلام میدارند.
از طرف کارکنان دبستان دخترانه مهدمینا ناحیه پنج اقدس‌فریوری
آ-۴۴۰۳

پیشگاه مبارك شاهنشاه آریامهر
جان نثارا ن آموزگاران دبستان مهرمیهن ضمن ستایش از اقدام دولت در لغو قرار داد ۱۳۱۶ ایران و عراق آمادگی و جانبازی خودرا در راه بثمر رساندن نیات مبارك شاهنشاه آریامهر نسبت به‌احقاق حق ملت ایران در مورد اروند رود اعلام میدارند.
از طرف کارکنان دبستان دخترانه مهرمیهن ناحیه ۵-اقدس‌فریوری
آ-۴۴۰۳

پیشگاه مبارك شاهنشاه آریامهر
دانش آموزان ودبیران دبیرستان پاکنهاد جان بر کف گوش برفرمان آن پدر تاجدار آماده جانبازی میباشند.
رئیس دبیرستان پاکنهاد ناحیه ۴ کیخسرو ملك‌نصری
آ-۴۴۰۷

پیشگاه مبارك شاهنشاه آریامهر
کارکنان دبیرستان ژاله سپاس فراوان خودرا بعلت لغو قرار داد ایران و عراق تقدیم داشته .و برای جانبازی آماده‌اند .
رئیس دبیرستان ژاله ناحیه ۴ قائمی
۱-۴۴۰۵

پیشگاه مبارك خدایگان شاهنشاه آریامهر
کارمندان و کارگران شرکت سهامی گونی بافی شاهی با تائیدو ستایش از اقدام اخیر دولت نسبت به لغو قرار داد ۱۳۱۶ ایران وعراق بشرف عرض میرسانند که آماده هرگونه فداکاری وجانبازی در احقاق حق‌مسلم ایران در مورد اروندرود میباشند.
شرکت سهامی گونی بافی شاهی
۱-۶۷۳۲

پیشگاه مبارك شاهنشاه آریامهر
جان نثاران دبیران و کارکنان موسسه فرهنگی بهمن قلهك ضمن ستایش از اقدام دولت در مورد لغو قرار داد ۱۳۱۶ ایران و عراق بدینوسیله آمادگی و جانبازی خود را درراه بثمر رساندن نیات مبارك شاهنشاه محبوب نسبت باحقاق حق ملت ایران اعلام‌میداریم.
از طرف دبیران و کارکنان موسسه فرهنگی بهمن قلهك-دکتروکیلی
۱-۶۷۳۰

پیشگاه مبارك شاهنشاه آریامهر
جان نثاران کارکنان ودبیران دبیرستان آموزش و پرورش تجریش مراتب سپاسگزاری خودرا در مورد لغو قرار داد سال ۱۳۱۶ ایران‌و عراق تقدیم داشته و آمادگی خودرا در اجرای نیات آن پدر تاجدار اعلام میداریم .
از طرف کارکنان ودبیران -طاهر قدس
آ-۶۷۲۸

پیشگاه مبارك شاهنشاه آریامهر
آموزگاران و کارمندان دبستان صفا تجریش ضمن سپاسگزاری‌از اقدام دولت در مورد لغو قرار داد ۱۳۱۶ آمادگی خود را برای هرگونه جانبازی اعلام میدارند .
از طرف آموزگاران و کارمندان - راشدی
آ-۶۷۲۶

پیشگاه مبارك شاهنشاه آریامهر
جان نثاران کارمندان و دبیران دبیرستان دختران حکیم‌الملك نیاوران ضمن ستایش از اقدام دولت در کان‌لم یکن‌اعلام نمودن قرارداد سال ۱۳۱۶ بدینوسیله آمادگی و جانبازی خودرا بثمر رساندن نیات مبارك شاهنشاه آریامهر نسبت باحقاق حق ایران اعلام میداریم.
از طرف دبیران و کارمندان - رئیس‌دبیرستان‌حکمت
آ-۶۷۳۴

پیشگاه مبارك شاهنشاه آریامهر
جان نثاران کارکنان و آموزگاران دبستان کورش نیاوران بدینوسیله آمادگی خود را برای بثمر رساندن نیات مبارك شاهنشاه محبوب‌نسبت به‌احقاق حق ایران اعلام میداریم .
از طرف کارکنان و آموزگاران -عزیز خانسفید
آ-۶۷۲۲

پیشگاه مبارك شاهنشاه آریامهر
دبیران دانش آموزان و کارکنان دبیرستان ملی افروز ناحیه ۴ آمادگی و جانبازی خود را در راه بثمر رساندن نیات مبارك شاهنشاه آریامهر نسبت به احقاق حق حاکمیت وتمامیت ارضی‌در مورد (اروندرود) اعلام میدارد .
رئیس دبیرستان ملی دخترانه افروز نورجهان زرنك
آ-۶۷۳۸

پیشگاه مبارك شاهنشاه آریامهر ارواحنافداه
جان‌نثاران جامعه پزشکان دشت گرگان با نهایت سرافرازی به پیشگاه مبارك رهبر عالیقدر ایران معروض‌میداریم که دراجرای منویات ملوکانه آمادگی داریم کلیه‌امکانات مالی و معنوی‌خودرا در اختیار ارتش شاهنشاهی قرار دهیم و آرزومندیم که در سایه تدابیر خردمندانه رهبر عالیقدر مملکت باستیفای حقوق حقه ملت ایران در اروندرود نائل گردیم .
گنبدکاوس : دکتر جوادی . دکتر کریمیان . دکتر افسرپور. دکتر بسکی. دکتر محبوب .دکتر غفاری. دکتر بقائی . دکتر روحی . دکتر معینی . دکتر خمسه‌صفا . دکتر خواجه. دکتر میرفاضلی . دکتر معتمدی . دکتر تهذیب . دکتر تشکر . دکتر صفاپور. دکتر دانش . دکترشهنازی.دکترقوجقی . دکتر رسائی. دکتر جهانی .دکتر داودی . دکتر جعفریان . دکتر مختومی . دکتر مشرقی . دکتر ساغری . دکتر اساسی . دکتر توماسیان. دکتر فروغ ساغری . دکتر نکوهش
آ-۶۴۹۲

آگهی مناقصه

اداره ساختمان وزارت کار و امور اجتماعی براه‌انداختن و نگهداری و تعمیرات تاسیسات حرارت مرکزی و تهویه مطبوع وشبکه آبرسانی وشبکه برق و فاضل‌آب ساختمان کاخ‌وزارتی و همچنین راه‌بری وسرویس ونگهداری تاسیسات تهویه مطبوع وفاضل‌آب و شبکه آبرسانی وشبکه برق و تجهیزات آشپزخانه باشگاه ششم بهمن واقع در خیابان ایزنهاور از تاریخ انعقاد قرارداد تاپایان سال ۱۳۴۸ بمناقصه واگذار مینماید داوطلبان میتوانند جهت بازدید تاسیسات فوق‌الذکر و دریافت برك مشخصات ونقشه مربوطه و شرایط مناقصه باداره ساختمان واقع در طبقه هشتم کاخ وزارتی اطاق شماره ۸۱۸ مراجعه و پس از کسب اطلاعات لازم پیشنهادات خودرا بانضمام ۵٪ مبلغ کل پیشنهادی بعنوان سپرده بصورت اسناد خزانه در پاکت لاك و مهرشده نموده و در تاریخ ۲۱ر۲ر۱۳۴۸ بدفتر اداره ساختمان تسلیم نموده ورسید دریافت نمایند پیشنهادات واصله در ساعت ۹صبح روز ۲۲ر۲ر۱۳۴۸ باز و قرائت خواهد شد حضور پیشنهاد دهندگان در جلسه آزاد میباشد وزارت کار دررد یاقبول یك یا کلیه پیشنهادات مختار است پیشنهاددهندگان بایستی جزو فهرست شرکت‌های تاسیساتی درجه یك سازمان برنامه بوده سابقه کار در نصب ونگاهداری این دستگاهها داشته باشند به‌پیشنهادات فاقدسپرده‌ومشروط و مبهم ترتیب‌اثری داده نخواهد شد کلیه هزینه‌های مربوط از قبیل نشر آگهی مالیات وعوارض وغیره بعهده برنده مناقصه خواهد بود در صورتیکه‌برنده‌مناقصه از انجام‌تعهدات مربوطه‌خودداری نماید سپرده او بنفع وزارت کار وامور اجتماعی ضبط خواهد شد . مالف ۱۱۵۸
رئیس اداره ساختمان وزارت کار وامور اجتماعی -محمدجاودان
۱-۲

انجمن دوشیزگان و بانوان
از امروز هنرجو پذیرفته میشود
کلاسهای جدیدوابتکاری
خیاطی - طراحی- پارچه‌شناسی
برای اولین بار درایران، در دوره‌های دو ماهه و ۴ ماهه و ۹ ماهه کلاس‌های خیاطی‌انجمن، طراحی و پارچه شناسی نیز تدریس میشود .
آرایش و بهداشت مو وپوست
برای دوره‌های یك ماه ونیمه ، ۳ ماهه و۶ ماهه انجمن یك دوره تکمیلی مربوط به‌بهداشت مووپوست درنظر گرفته شده
آشپزی و تغذیه
«کلاس تغذیه» وکلاس مخصوص رژیم های‌لاغری وچاقی ، از کلاس‌های تازه‌ای ست‌که علاوه‌بر کلاس آشپزی درانجمن ترتیب داده‌شد.
کلاس‌های ماشین نویسی ، منشیگری ، انگلیسی مبتدی، متوسط، عالی ودیپلم سوپرکمبریج و فارسی انجمن برای دوره‌های جدید خود هنرجو میپذیرند.
برای بدست آوردن اطلاعات لازم‌ونامنویسی وشرکت‌در کلاس به‌دبیرخانه انجمن (خیابان بهار شمالی - نبش نامجو -تلفن ۷۵۶۸۳۱ و۷۶۴۹۸۴ مراجعه فرمائید .

گفتگو بامعاون مدیرکل سازمان بین‌المللی کار

استفاده موثر ایران از کمک های سازمان کار

*** ایران در آستانه ورود به مدار کشور های توسعه یافته است و نیازی به کارشناس ندارد**

آقای فرانسیس بلانشار معاون مدیر کل سازمان بین‌المللی در وابسته به‌سازمان ملل متحددریک مصاحبه مطبوعاتی پیشرفت های سریع ایران را در زمینه امنیت اجتماعی و بهبود وضع کارگران ستود و از نتایج همکاریهای ایران و سازمان بین‌المللی کار ابراز خوشنودی نمود.

آقای بلانشار برای شرکت در کنفرانس ملی کار وجشن‌پنجاهمین سالروز تاسیس سازمان بین‌المللی کار به تهران آمده بود.

آقای بلانشار اظهار داشت که ایران . از موسسین سازمان بین‌المللی کار بوده و اولین کشوری است که پنجاهمین سالگردتاسیس سازمان بین‌المللی کار را جشن گرفت.

وی با اشاره به هدف های‌سازمان بین‌المللی کار گفت که‌این‌سازمان از سال ۱۹۵۱ تاکنون معادل‌چهار میلیون دلار در راه اجرای هدف های سازمان بین‌المللی کار بایران کمك کرده است.

وی گفت : ایران نظریه‌استفاده کامل و موثری که از کمك های این‌سازمان‌میکند و نظر به‌شرکت وسیع ایران در این برنامه ها به نسبت جمعیت بیش از اغلب کشور های جهان از کمك های فنی‌سازمان بین‌المللی کار برخوردار شده‌است درحال حاضرسازمان بین‌المللی کار در هفت پروژه با دولت ایران همکاری میکند و طی مذاکرات اخیر با مقامات دولت ایران موافقت شده که سه پروژه جدید نیز بر این پروژ ها افزود شود.

● توسعه توریسم

یکی از پروژه‌های جدید سازمان بین‌المللی کار توسعه توریسم در ایران از طریق تعلیم مربیانی‌برای تعلیم فنون هتل‌داری،اداره‌رستوران ها و سایر موسسات‌توریستی‌است. آقای بلانشار اشاره کرد که‌سازمان بین‌المللی کار قبلا موسساتی به همین منظور .در سه کشور اروپای شرقی تاسیس نموده و تجربه‌کافی دراین زمینه بدست اورده . وی گفت که یك پروژه برای تعلیمات حرفه‌ای و پروژه دیگری نیزبرای تعلیم مدیریت عالی برای ایران‌در نظر گرفته شده و توضیح دادبرای کشوری مانند ایران که در شرف ورود به مدار کشور های توسعه یافته است تربیت کارشناس لازم نیست بلکه باید مربیانی تربیت شوند که بنوبه خود کارشناسان ایرانی را تعلیم بدهند . بنابر این دیگر نیازی‌به‌فرستادن کارشناسان معمولی به ایران برای مدتی‌طولانی وجود ندارد بلکه فقط مستشاران عالی رتبه برای مدت کوتاه وبرای مطالعه در باره مسائل بخصوصی باید بایران اعزام گردند . ایران با پیشرفت سریعی که دارد بیش از پیش با مسئله منابع‌انسانی‌روبرو میشود . مسائل دیگری نیز هنوز در ایران وجود دارد از قبیل‌مسئله دستمزد هاو امنیت اجتماعی ، که برای حل آنها تلاش میشود . هم اکنون ۶۸۰۰۰۰ کارگر از بیمه های اجتماعی برخوردارند که این خود رقم قابل ملاحظه‌ای است .

درانجمن محلی شرق تهران

یکی آباد و دیگری خراب میکند!

ما میخواهیم دیگر در تهران شمال و جنوب مورد بحث مردم نباشد و غرض از اصرار وانتقاد انجمن‌ها آن است که بطورنمونه شهرداری در شرق تهران برای هفتصد هزار نفرمردم این‌سامان رفاه ایجاد کند. ما شهرداری‌را از مشکلات شهر آگاه میکنیم. وباآنان در حل آن همکاری خواهیم کرد.

این مطلب ر اآقای محمودی نماینده شرق تهران در جلسه شورایعالی انجمن‌های محلی تهران بیان داشت.

ناطق گفت اوامر شاهنشاه آریامهر در جهت همکاری انجمن‌های محلی با انجمن شهر وتوجه دولت باین مطلب موجب رغبت بیشتر مردم به تشکیل جلسات انجمن‌ها شده است.

آقای محمودی گفت‌در شرق تهران شهرداری اسفالت‌خیابانها را شروع نمود ولی همزمان با این کارشرکت تلفن نیزحفاریها را آغاز کرده و در آن واحد یکی آباد و دیگری خراب میکند .

آقای محمود سجادی گفت باید ترتیبی داده شود که کارهااز صورت حرف‌بمرحله عمل‌درآید ووقتی موسسات‌دولتی وشهرداری اینطور عمل کنند مردم‌همکاری میکنند وکارها پیشرفت خواهد کرد.

در این جلسه آقایان محسن ویژه رئیس شورا و نصراله حکیمی‌درمورد همکاری‌انجمن‌های محلی و شهرداری و انجمن‌شهر سخنرانی کردند از انجمن‌ها خواستند که هرچه بیشتر به همکاری خود با شهرداری بیفزایند.

درانجمن محلی سپه غربی - قصرالدشت

سپه غربی را به مهرآباد متصل کنید

آقای عزت‌اله اختراعی رئیس‌انجمن محلی خیابان‌های سپه غربی ،کارون، قصرالدشت معتقداست چنانچه‌خیابان سپه غربی باز شود ، کندی ترافیك در خیابان آیزنهاور از میان خواهد رفت. وی گفت تابحال کارشناسان ترافیك پلیس‌و شهرداری باین‌موضوع توجه نکرده‌اند و سپه غربی معبری است که مهرآباد را یکراست به میدان سپه متصل میکند و اگربرای باز کردن دهانه این‌خیابان اقدام‌شود مشکلات ترافیك تهران در منطقه‌غربی از میان میرود و مردم‌وماموران‌آسوده میشوند.

ناطق در جلسه‌انجمن به موضوع تبدیل باغشاه به فضای سبز اشاره کرد وگفت در راه اجرای این طرح هیچگونه مانعی وجود ندارد و معلوم نیست روی چه اصل این کار مهم مورد علاقه مردم را بتاخیر می‌اندازند.

آقای سید محمددلیلی معاون‌انجمن گفت ششصد هزار نفر از مردم‌تهران در اطراف سپه غربی و کارون و قصرالدشت زندگی میکنند و اینها - خواهان باز شدن راه سپه غربی و تبدیل باغشاه به پارك هستند.

آقای مهندس محمود هامون ازشرکت واحد گله کرد و گفت ، این‌شرکت به‌تقاضاهای مکرر مردم این منطقه توجه ندارد .

آقای حسن مدیحی‌پور گفت‌شهرداری ناحیه یك پیاده‌روهای کارون را که مردم موزائیك کرده بودند برای درختکاری حفاری کرده و چاله‌ها همینطور باقی است و اسباب زحمت مردم شده است.

آقای کمال جهان‌پناه در باره‌عدم همکاری ماموران بامردم مطالبی گفت وپیشنهاد کرد که باید همکاری صمیمانه‌ای بین مردم و ماموران ایجاد گردد.

سخنگوی شهرداری تهران‌اعلام کرد: شهرداری پایتخت ۵ هزار متر مربع از اراضی داودیه که متعلق به شهرداری میباشد در اختیار سازمان‌خیریه فرح پهلوی قرار خواهد داد . واگذاری اراضی مزبور که به تصویب انجمن‌شهر تهران رسیده است بمنظورتاسیس دبیرستان حرفه‌ای میباشد . این واگذاری با حفظ مالکیت انجام میگیرد .

درانجمن محلی رادمردان

مردم باید اصول دفاع غیرنظامی رافراگیرند

در انجمن محلی رادمردان که با حضور رئیس سازمان دفاع غیرنظامی تشکیل شد، نمایندگان انجمن مذکور ازوضع اسفالت جنوب شهر و دیگر مایحتاج عمومی شکایت کردند.

آقای کیان‌پور از مسئولان امر خواست که توجه بیشتری به‌عمران جنوب شهر مبذول دارند.

سپس آقای وجدی در مورد آماده شدن مردم‌به فراگرفتن اصول و مقررات دفاع غیر نظامی صحبت کرد و گفت وضع شهر تهران ایجاب میکند که هرچه بیشتر به نشر هدف‌های دفاع غیر نظامی در میان مردم محلات شهر و بخصوص محلات جنوبی اقدام گردد.

ناطق گفت در شهر تهران بسیاری از حوادث بدون علت وجهت و به دلیل آنکه گروهی از افراد به اصول و مقررات دفاع غیرنظامی وامر پیش‌گیری از حوادث آشنائی ندارند روی میدهد واگر مردم شهر بطرقی آشنا به خطرات ناشی از عدم مراقبت بشوند، بی‌تردید آمار حوادث کم خواهد شد وتلفات تصادفات کاهش خواهد یافت.

در این جلسه آقایان روحانی ، ناجی ، ابطحی و جمعی‌از معتمدان محلات جنوب شهر شرکت داشتند.

خطوط اتوبوسرانی تاپائیز تغییر نمیکند

شرکت واحد اتوبوسرانی تهران و حومه در نظر نداردکه‌تا پائیز آینده تغییری در مسیر خطوط اتوبوسرانی تهران بدهدو این امر تا حصول نتایج آمارگیری شرکت واحد به تعویق افتاده است.

هم‌اکنون مرکز آمار ایران بدرخواست شرکت واحد سرگرم آمارگیری‌های مختلفی در مورد ساعات هجوم مردم‌به اتوبوس در خطوط مختلف است و شرکت واحد در نظرداردبا توجه به آمارهای حاصله از اواسط تابستان مطالعات‌خوددرابرای تغییر در مسیر خطوط اتوبوسرانی آغاز واز اول پائیز آینده طرح جدید را بمرحله اجرا در آورد.

در برنامه جدید شرکت واحد استفاده از اتوبوسهای کمکی در ساعات هجوم گنجانیده شده است.

ساختمانهای تهران در سال ۲۰۰۰

در عکس بالا الگوی ساختمان های طرح محله عودلاجان دیده‌می شود این ساختمانها طبقه هم کف ندارند و روی «پیلوتی» بنا میشوند.

*** یك گروه چهار نفری از دانشجویان دانشکده معماری برای ساختمانهای سال ۲۰۰۰ تهران طرح جالبی تهیه کرده‌اند**

*** محله عودلاجان باطرح‌جدید از محلات مدرن تهران میشود**

اخیرا که سرو صدای‌زندگی‌در سال دو هزار در تهران بلند شد یك گروه چهارنفری ازدانشجویان دانشکده معماری دانشگاه ملی‌به فکر افتادند مشکلات شهری سال دو هزارادرطرحی که تهیه کرده‌اند برای تهران حل کنند بخصوص مشکلات مربوط به مسکن برای افزایش جمعیت سال دو هزار .

پرویز طلائی

ناصر ممتاز طباطبائی

سهیل المطهری

کیوان شیخ رضائی

اصول طرحی که‌این چهارجوان مبتکر تهیه کرده‌اندبرطرف کردن اشکالات ترافیك‌وتامین نوروفضای سبز برای زندگی بهتر در مرکز شهر ویا تراکم زیاد جمعیت است. در این طرح پیش بینی شده‌است که ترافیك ترانزیت بوسیله یك اتوبان کمربندی به‌شعاع ۱۵ کیلو- متر در محدوده بیرون شهر عبور داده میشود و خیابانهای شاهرضا، سیمتری ، شوش ، شهبازبصورت یك خیابان کمربندی بدون تقاطع درمیاید ضمنا دو خیابان بدون‌تقاطع ناصر خسرو و بوذرجمهری وامتداد آنها خیابان کمربندی فوق را با مرکز پرتراکم شهر (از نقطه نظر جمعیت و ترافیك) مربوط میسازد (تقاطعها با احداث معابر زیرزمینی و هوائی از بین میرود) .

*** عودلاجان**

٤دانشجوی طراح این فکر که عبارتند آقایان ناصرممتاز طباطبائی پرویز طلائی ، سهیل المطهری و کیوان شیخ رضائی اولین قسمت طرح خودرا روی محله عودلاجان تهیه کرده‌اند .

در این طرح مساحت عودلاجان ۸۰ هکتار پیش بینی شده و طرح مسکن‌برای‌تراکم ۶۰۰ نفردرهکتار ارائه شده است مسئله تراکم‌زیاد جمعیت‌وکمبود فضای کافی‌باایجاد بلوك های ساختمانی مرتفع تا۱۲۰ متر حل شده که سطح اتکاء آنها بازمین به حداقل رسیده است‌سه چهارم منطقه بصورت محوطه های سبز باقی میماند ، پارکینك ها در زیر زمین پیش‌بینی گردیده‌است.

این طرح مورد توجه مقامات دانشگاه ملی ایران قرار گرفته‌واز دانشجویان تهیه کننده آن تشویق بعمل آمده است .

از روباه ها حمایت میشود !

قانون حمایت از روباه بوسیله سازمان شکاربانی و نظارت برصید بمرحله اجرا درآمد و این سازمان از عموم شکارچیان و افراد عادی خواستار شد تابرای اجرای این قانون با ماموران شکاربانی‌همکاری نمایند .

کارشناسان سازمان اعلام کردند که فلسفه حمایت از نسل روباه نقش ارزنده این حیوان درزمینه از میان بردن‌نسل موش های صحرائی است و چون هر روباه در تمام مدت شبانروز در تلاش یافتن وویران ساختن لانه های موش در بیابان است روی ایـن اصل از نظر کشاورزی نقش روباه حائز اهمیت بوده و روستائیان را از طرف هزینه گران مبارزه با موش بی نیاز میکند .

سازمان شکار بانی ازروستائیان سراسر کشور در خواست کردکه ضرر و صدمه‌احتمالی روباه را که ممکن است درسال چند مرغ و خروس را طعمه کنندتحمل نمایند.

تجلیل محقق پاکستانی از ابن سینا

دکترمظهرشاه‌طبیب‌ومحقق برجسته پاکستانی که کتاب «اصول‌قوانین پزشکی ابن سینا» را در پنج جلد بزبان اردو نوشته است عصر روز شنبه در تالار ابن‌سینای دانشکده پزشکی دانشگاه تهران سخنرانی مبسوطی پیرامون مقام ابن سینا در تاریخ طب ایراد نمود .

این جلسه باحضور جمعی از دانشمندان برجسته ازجامعه‌پزشکی ایران ودانشجویان‌دانشکده پزشکی تشکیل گردید و آقای دکترمظهر شاه سهم ارزنده ابن سینا را در علوم بهداشتی وطبی یادآورگردید وتاکید نمود بسیاری از طرق تشخیص‌و معالجه‌امراض گوناگون به دانش و علم ابـن سینا نسبت داده میشود .

وی گفت : استفاده و استناد از روشهای ابن سینا در عصر حاضر عظمت نبوغ‌دانشمند شهیرایرانی‌را باثبات میرساند .

قبلا یکی از استادان دانشکده پزشکی‌ازخدمات‌پرارزش‌دکترمظهر شاه تجلیل کرد .

آقای دکتر مظهر شاه در پایان تحصیلات پزشکی از دانشکده پزشکی «کینك ادوارد» لاهوروارد خدمت اداره بهداری‌ارتش شبه‌قاره گردید و پس از تشکیل پاکستان نیز خدمات ارزنده خود را درزمینه طب و علوم پزشکی ادامه داد .

دکترشاه‌پس‌از ۳۰سال‌تحقیق کتاب بسیار سودمندی در ۵ جلدپیرامون «اصول قوانین پزشکی ابن سینا»و رابطه آن‌باطب جدید برشته تحریر درآورده که مورد توجه پزشکان‌و محققان عصر حاضر قرار گرفته است .این کتاب‌سالیان درازبعنوان کتاب درسی در اروپا مورد استفاده قرارگرفته‌وامروزهم‌هنوزبمنزله کتاب مستندی در طب عمومی و بالاخص طب یونان مقام شایسته‌ای دارد .

این کتاب برای اولین بار دراثر مساعی خستگی ناپذیر دکترشاه‌به انگلیسی ترجمه شده و در عالم پزشکی عصر حاضر یکی ازآثار گرانبها وارزنده‌ای است که بدون شك در طب کلینیکی و درمانی و و مطالعات تطبیقی طب قدیم وجدید مورداستفاده شایان‌پزشکان محققان اساتید فن‌و دانشجویان‌می باشد .

شورای مبارزه با مگس و پشه به اهالی تهران اعلام خطر کرد

پشه‌ها ۲۰ درصد از فعالیت مردم تهران را کم‌میکند!

● در شمال تهران پشه خاکی بیش از جنوب است

عده‌ای کارشناس‌چندی پیش‌از طرف شهردار مامور مطالعه در موزد نحوه مبارزه باپشه و مگس در تهران شده بودند و بسبب این گزارش شهردار از آقایان دکتر طبا رئیس سازمان بهداشت جهانی در مدیترانه شرقی، دکتر مفیدی رئیس دانشکده بهداشت ،دکتردواچی رئیس دانشکده کشاورزی، دکتر منقالی رئیس گروه بهداشت محیط، دکتر سامی‌راداستاد دانشگاه دعوت کرد وبرای بررسی این مسئله مهم شورائی با حضور آقایان نامبرده و قائم‌مقام شهرداری‌و معاونان شهری و روابط عمومی ومدیر کل روابط عمومی شهرداری تحت عنوان ، شورای مبارزه با مگس به ریاست شهردار تشکیل گردید .

این شورا در مرحله اول تاکید کرد که‌در بهار امسال بارانهای‌مداوم وگرم شدن ناگهانی هوازمینه رابرای تکثیر مگس و پشه فراهم کرده‌است.

به‌توصیه این شورا در تهران کمیته‌ای تحت‌عنوان کمیته دائمی‌مبارزه بامگس و پشه تشکیل شد تابرای اولین‌بار طبق‌یك‌برنامه‌مرتب‌ودنباله‌دار با مگس و پشه از طریق سمپاشی مبارزه نماید .

همراه بااجرای این برنامه ها ، اقداماتی در زمینه مبارزه از طریق مطالعات بیولوژیکی زیر نظر شورا ادامه خواهد یافت .

*** محل پشه ها**

این شورا جهت آگاهی مردم‌تهران اعلام داشت که پشه و مگس در چاه های فاضل‌آب و چاهك های داخل منازل به‌تعداد میلیونها دسته رشد کرده وازهر چاه وسوراخ فاضل‌آب بطور متوسط روزانه شش هزار پشه بیرون می‌جهد .

پشه های خارج شده از خون‌انسان تغذیه کرده و ناراحتی وسیعی برای مردم فراهم می‌آید . چهارصد وپنجاه مرکزجمع آوری‌زباله که‌زباله‌درآنجا انباشته میشود مراکز تولید پشه و مگس بشمار می‌آیدواز همه خطرناکتر آنکه مقدار زیادی زباله در اراضی غیر محصور تهران انباشته شده واین زباله ها مدت طولانی زیرباران وآفتاب مانده و محیط بسیار مناسبی برای تکثیر میلیاردها مگس و پشه شده است .

*** مزاحمت جدی**

کارشناسان بهداشت‌اعلام کردند که پناهگاه این پشه ها لوله های آب ، زیر پلهای جلو منازل و خیابانها استو طبق محاسبه ای که یکی‌از استادان محقق به عمل آورده‌است مزاحمت این‌پشه‌ها در شب و بی خوابی ناشی از آن بیست‌در صد از فعالیت و کار و کوشش مردم میکاهد !

کارشناسان اعلام کردند که چاه حمامهای خانگی در شمال‌شهر ومجاری مرطوب وتاریك آنهامراکز بسیار مساعدی برای نشو ونمای‌این پشه‌ها استوباین علت در شمال تهران تعداد پشه از جنوب تهران زیاد تراست .

*** مبارزه همگانی**

کمیته به مردم تهران اعلام‌خطر کرد که‌تایکماه دیگر بعلت پر بودن چاهها و رطوبت مراکز زباله دراراضی غیر محصور امکان هجوم پشه و مگس به تهران میرود ودر این‌مورد مبارزه همگانی همه افراد شهر اعم از مامور و غیر مامور ضروری است .

در جلسه مبارزه با پشه اعلام شدکه مبارزه با پشه و مگس باید در طول سالهای سال و بطور مداوم انجام گردد والابعلت‌رشد تصاعدی پشه اقدامات بیفایده خواهد بود .

برای‌مبارزه فوری‌با مگس وپشه ضد عفونی چاهها بوسیله نفت و نصب توری در مقابل پنجره ها و سمپاشی فاضلاب ها ضروری است

درتهران باید آبهای راکد به فوریت ضد عفونی ومراکز زباله اراضی غیر محصور بسرعت‌سمپاشی گردد و همچنین زیر پلها و جلو منازل از وجود پشه پاکوبرای‌نظافت آب‌حوض ها که بسیارقابل توجه است‌اقدام‌گردد.همچنین‌بایددرمنازل زباله را در ظروف‌سرپوشیده‌بریزند

باغ مرکبات وچای
بمساحت چهار هزار متر مربع باضافه یکدستگاه ساختمان با آب لوله کشی واقع در ابریشم محله رامسر بفروش میرسد .
آدرس رامسر ، نارنج‌بن - فروشگاه پارس ، علیرضا رضانژاد

بهار در فروشگاه بزرگ ایران
ازخانواده‌ها استقبال میشود واجناس بهتر وارزانتر در اختیارشان قرار میگیرد.

براساس مذاکرات هویدا بامقامات آلمانی

آلمان در ایران کارخانه ذوب آهن ایجاد میکند

درکارخانه ایکه با کمك آلمان ساخته می‌شود ازآهن قراضه استفاده میشود

● چند واحد صنعتی دیگر نیز باکمك آلمان درایران احداث میشود

بقرار اطلاع از نکات مهم مورد مذاکره آقای هویدا در آلمان نفت وتاسیس ذوب آهن بر اساس‌استفاده از آهن پاره خواهد بود نخست‌وزیر ایران در طول اقامت خود در آلمان سعی‌خواهد نمود تا پروژه‌های‌مشترك ایران و آلمان راکه در هنگام‌بازدید آقای دکتر کی‌زینگر صدراعظم‌آلمان از ایران و سفر آقای دکترعالیخانی وزیر اقتصاد ایران از آن کشورو همچنین‌در سفر اخیر آقای‌اشتراوس وزیر دارائی آلمان بایران مورد بررسی و تبادل نظر قرار گرفته‌به مرحله امضاء برساند .

آقای هویدا در طول اقامت خوداز چند واحد صنعتی مهم در آلمان بازدید خواهد نمود ودنباله مذاکرات نهائی‌را درزمینه چند طرح‌مشترك که در سفر آقای هانس ویشنوفسکی بایران مورد بررسی قرار گرفت‌ادامه خواهد داد. از جمله طرحهای مورد بحث آقای هویدا با مقامات آلمانی میتوان‌از برنامه فرستادن گروه مطالعاتی آلمان برای توسعه‌شیلات جنوب ، دادن بورسهای تحصیلی‌در رشته های مدیریت صنعتی‌و شرکت آلمان در پروژه های کشاورزی‌جنوب ایران نام برد .

آقای نخست وزیر با توجه به سخنان‌شاهنشاه آریامهربه‌خبرنگاران ایران که فرمودند «بادرنظرگرفتن توسعه صنعتی ایران امکانات زیادی برای سرمایه گزاری آلمان با سود خوب وجود دارد» سعی خواهد نمود نظر سرمایه گزاران آلمان‌را برای سرمایه گزاری خصوصی در صنایع سبك جلب نماید .

اقتصاد

از: حبیب چینی

اقتصاد فرانسه بعد از دوگل (۱)

تفسیر اقتصادی روز

ژنرال‌دوگل بدنبال‌شکست در پنجمین رفراندوم خوده از ریاست جمهوری فرانسه کناره‌گیری کرد. اینك این سئوال مطرح است‌که آیا فرانسه سیر پیشرفت خود را ادامه خواهد داد یا به‌وضع اسف‌بار یازده سال قبل خود باز خواهد گشت .

تردید نیست اوضاع دنیا در یازده سالی که‌ملت‌فرانسه سرنوشت خود رابدست‌دوگل سپرده بود، آنقدر دگرگون شده است که تجدید اوضاع سالهای قبل از روی کارآمدن دوگل با مشخصات آنروزی خود غیرممکن است. اما در اینکه اقتصاد فرانسه ،اروپاو جهان با کناره‌گیری دوگل شکل دیگری بخود خواهد گرفت کمتر جای تردید است .

طی سالهای اخیر، دوگل باایستادگی و مقاومت‌تزلزل‌ناپذیر خود مسیر طبیعی بسیاری از حوادث فرانسه وجهان را دگرگون ساخت . دوگل انگلیس را- باممانعت ازورود به بازار مشترك - بصورت همسایه غریبه‌ای در اروپا در آورد. دربرابر توسعه جوئی امریکا در اروپا سدی ایجاد کرد. بااعمال سیاست مداراو هشدار سیاستمداران شوروی را در گسترش نفوذ خود در اروپای غربی ناموفق‌ساخت.در برابر ملت فرانسه صفت‌بارز رهبری را در منتهی‌درجه‌قدرت از خود نشان داد. اوبی آنکه دیکتاتور باشد نشان داد که ملت‌فرانسه رابجلو میبرد و نه‌اینکه دنباله‌رو آنهاست . ایستادگی او در برابر ۱۰ میلیون فرانسوی خشمگین و اعتصابی که یکماه تعطیل و آشوب آنها را تاسرحدتصور عصبانی کرده بود، و پایان دادن به‌اعتصاب بی‌آنکه‌تسلیم خواست اعتصابیون گردد ، و انجام انتخابات عمومی در فرانسه ۱۵ روز بعداز پایان اعتصاب بهار گذشته‌وموفقیت خیره‌کننده طرفدارانش‌دراین انتخابات نشانی از قدرت‌عالی رهبری دوگل بود .

اما آنچه برای اقتصاددانان بخصوص عجیب وباورنکردنی میآمد ایستادگی دوگل در برابرکاهش ارزفرانك درست در لحظاتی که همه انتظار آنرا داشتند، بود، دوگل‌می‌توانست ـوتقریبا همه انتظار داشتند که- از سیر طبیعی اقتصاد مالی فرانسه تبعیت نماید، اما او سیاست‌ریاضت اقتصادی را برگزید.وازحجم مخارج دولت از یکطرف و از میزان وامدات از طرف‌دیگر، کاست و سعی کرد صادرات فرانسه را توسعه دهدتاموازنه ارزی را مجدداردرفرانسه‌برقرار کند .

خوانندگان ما بیاد دارند که ما در همانموقع درسلسله مقالاتی تحت عنوان سرنوشت فرانك در نتیجه دراز مدت تصمیمات دوگل دراین زمینه تردید کردیم، اما هر چه‌بود بحران‌روز فرانسه برطرف‌شد.

لیکن بحران مالی فرانسه در عمق ریشه گرفت . امروز هیچکس تردید ندارد که‌ژنرال پیر فرانسه نه مجبوربوددست به پنجمین رفراندوم زمان حکومت خود بزند ونه الزام داشت نتیجه رفراندوم را رای اعتماد ملت فرانسه به خود تلقی کند ودراینصورت‌لااقل تادوسال‌دیگر دوگل‌برفرانسه حکومت میکرد . اما رهبران بزرك وواقعی هرگز به‌این‌قانع نیستند که‌محیط رادروضعی‌نگهدارند که‌فقط بتوانندچند صباحی بیشتر حکومت کنند. ودوگل از اینگونه رهبران بود. او میخواست آنچه‌رابرای عظمت فرانسه سودمند میداند بمرحله اجرا درآورد ودرغیر اینصورت بهتر که بموقع صحنه را ترك کند .

بنظر دوگل اعطای خود- مختاری بیشتر به استانها و کاستن از تمرکز امور در پاریس وکاهش ازقدرت‌مجلس سنا وتبدیل آن به‌یك‌مجلس مشورتی برای آینده فرانسه اهمیت اساسی داشت،وملت فرانسه بارای روز یکشنبه خود نشان داد که به‌این نکات اعتقاد ندارد. دوگل آنچنانکه قهرمانانه زمام‌فرانسه‌رابدست گرفته بود ، قهرمانانه از زمامداری کناره گیری کرد وارتباط خود را با دمکراسی واقعی تاواپسین روزی که‌روی کار بود حفظ کرد. اما این نکات بیشتر جنبه فردی داشت. حقیقت اینستکه‌علیرغم مساعی ژنرال پیر فرانسه و یاران او مشکلات‌فرانسه در دو سال اخیر روز افزون بود بنحوی که مردم فرانسه‌کمتر یاد میآوردند که در یازده سال قبل با مشکلات بیشتر و مسائل پیچیده‌تری روبرو بودند .

اهمیتی که‌مردم‌برای‌زمامداران خود قائل هستند این نیست که درگذشته برای آنها چه کاری انجام داده‌اند بلکه اینست که در آینده‌چه‌کاری برای آنها انجام خواهنداد . وبراین اساس ملت فرانسه تردید داشت که اقدامات ژنرال دوگل مسائل‌ومشکلات دا ازسر راه فرانسه‌برخواهد داشت .

بزرگترین مشکل داخلی فرانسه بالا رفتن سریع‌قیمتها وعدم تناسب دستمزدها باسیر قیمتها میباشد.در زمینه‌خارجی مخالفت هم‌پیمانان فرانسه در بازار مشترك باسیاست‌فرانسه در خودداری از قبول عضویت انگلستان به بازار مشترك ، سلب اعتماد سفارش‌دهندگان کالاهای فرانسوی از دادن سفارشهای سنگین‌باین‌کشور تهدید مداوم ارزش پول فرانسه مطرح است .

پس از ذکر این مقدمه از فردا در باره مسائل اقتصاد فرانسه بعد از دوگل بحث خواهیم کرد .

ورودشیر خشك کودکان به‌اجازه‌وزارت بهداری موکول شد

وزارت اقتصاد به‌بانك مرکزی ایران اعلام داشت: ورودشیرخشك وغذای کودکان طبق ماده۱۴قانون مقررات امور پزشکی ومواد‌خوردنی وآشامیدنی مصوب خرداد ۱۳۳۴ مشمول مقررات ورود دارو های اختصاصی بوده‌است.ولی باتصویب قانون جدیدمواد خوردنی-آشامیدنی -آرایشی و بهداشتی مصوب تیر ماه ۱۳۴۶ ترخیص کلیه‌موادمذکور در قانون ازجمله شیر خشك در صورتیکه بمنظور بازرگانی یاتبلیغ وارد شود علاوه برعایت مقررات عمومی وداشتن گواهی بهداشتی و قابلیت مصرف ، از کشور مبداء مستلزم صدور پروانه ازطرف‌وزارت بهداری میباشد .

در یکماهه اسفند و فروردین :

تولید نفت رکورد جدیدی بدست‌آورد

درآخرین روزهای سال ۱۳۴۷ ، تولید نفت‌خام درحوزه قرارداد با کنسرسیوم رکورد جدیدی بدست آورد .

آمار تولید و تصفیه نفت کنسرسیوم در ماه مارس(از دهم اسفند تا پانزدهم فروردین) که امروز توسط شرکت های عامل نفت در ماه مذکور نسبت‌به ماه نفت‌انتشار یافت نشان داد که تولید قبل‌از آن ۳۸۳۲ تن افزایش پیدا کرده‌است . میزان تولید نفت در ماه مارس ۱۹۶۹ بالغ بر۱۲میلیون و۳۹هزار تن سنگین بوده‌است ، باین ترتیب تولیدنفت ایران‌درماه های آخر سال گذشته همچنان‌روبه افزایش نهاده وبا اینکه در میان کشور های خاورمیانه این افزایش تولید چشمگیر است ، معهذادولت ایران همچنان معتقد است که‌ایران نیازبه افزایش تولید بیشتری دارد .

آمارامروز کنسرسیوم‌درخصوص صادرات نفت حاکیست که ۷۴ میلیون و ۸۱۶ هزار و ۹۰۵ بشکه نفت ، بوسیله کنسرسیوم نفت‌ویك میلیون و ۱۹۰ هزار و ۱۵۳ بشکه توسط شرکت ملی نفت ایران‌طی ماه مذکور از جزیره خارك‌به‌خارج صادر شده است .

کارخانه تلفن‌سازی شیراز تایکهفته‌دیگر افتتاح‌میشود

* این کارخانه سالی ۶۰هزار دستگاه تلفن و ۴۵ هزار مرکز تلفن خواهد ساخت

کارخانه تلفن سازی شیرازقرار است و در اواسط‌ماه‌جاری‌اردیبهشت طی‌مراسم خاصی آغازبه کار کند عملیات نصب ماشین آلات این کارخانه بوسیله کارشناسان آلمانی انجام گرفته و هم اکنون مسئولان امور این واحد صنعتی مشغول‌فراهم آوردن مقدمات افتتاح کارخانه هستند .

کارخانه تلفن سازی شیراز علاوه براینکه مقدار قابل توجهی تلفن تولید میکند با تهیه سلکتور و مراکز تلفن ،امکان آنرا میدهد که شماره های بیشتری در اختیار تقاضا کنندگان‌تلفن قرار گیرد.

* سالی ۶۰ هزار تلفن

این کارخانه بامشارکت‌بانك‌توسعه صنعتی و معدنی ایران ویك کمپانی آلمانی و سازمان برنامه‌بوجودآمده ومجری طرح، وزارت پست‌وتلگراف وتلگراف و تلفن است

برای اجرای این طرح صنعتی در حدود سه هزار کارگر و کارشناسر داخلی و خارجی شرکت داشتند، پس از آنکه کارهای ساختمانی‌نصب دستگاه‌ها خاتمه یافت ، از اواخر سال گذشته کدرآزمایشی آغازشد کارخانه تلفن ساری شیراز در کنار جاده فرودگاه قرار گرفته و وسعت کل‌محوطه‌قریب‌دویست‌هزار متر مربع است که ازاین مقدار زمین در حدود نود هزار متر مربع زیر بنا واقع شده است .

طبق طرح‌اولیه قرار بود در سال۴۵ هزار دستگاه تلفن تهیه وبه بازار عرضه شود ،اما بعد این میزان‌به ۶۰هزار دستگاه درسال افزایش یافت . علاوه‌برین ، سالی ۴۵هزار مرکز تلفن‌نیزساخته خواهدشد که گشایشی در امر واگذاری شماره تلفن به تقاضا کنندگان بدید خواهدآمد .

● ۵۰۰ کارگر زن ومرد

با افتتاح این‌مرکز بزرك تولیدی‌نه تنها بیش از پانصد نفر کارگرزن و مرد مشغول به کار خواهند شدو توسعه اقتصادی و صنعتی فارس رونقی خواهدگرفت . بلکه تسمتی از زاحتیاجات روز افزون کشور در زمینه تلفن تامین میشود و ازخروج ارز نیز جلو گیری بعمل خواهد آورد .

ساعت ۴بعدازظهر روز یکشنبه بنا بدعوت آقای ذکائی مدیر کل آموزش‌وپرورش اصفهان ودرخواست عده زیادی از فرهنگیان اصفهان مجلس پر شوری در دبیرستان‌هراتی اصفهان تشکیل گردید . در این مراسم بیش از چهار هزار نفر از روسا و دبیران و آموزگاران‌شرکت داشتند .

ابتدا آقای خلیل سلطانی یکی‌از دبیران‌بیانات مفصلی‌از طرف‌فرهنگیان اصفهان در مورد جریان اخیر ایران و عراق ایراد نمود و ضمن اشاره‌به تاریخچه اروندرود در باره آنچه‌که در چند روز گذشته به فرهنگیان‌و آموزگاران ایرانی در عراق گذشته وقلب‌هر ایرانی را جریحه دارساخته اظهار تاسف کرد .سپس‌اشعارمیهنی که‌یکی از آموزگاران بمهین‌مناسبت سروده بود قرائت گردید و بعدازآن آقای روستائیان در همین زمینه بیانات مستدل و شیوائی ایرادکرد. در این هنگام آقای ذکائی‌مدیر کل آموزش و پرورش اصفهان بطوریکه در عکس دیده میشود پشت‌میکرفون قرار گرفت و با احساسات‌پر شوری قیام فرهنگیان اصفهان را ستودو بیانات مفصلی در امور شاهدوستی‌و میهن پرستی بخصوص در مواقع ضروری ایراد کرد. درموقع‌سخنرانی آقای ذکائی احساسات فرهنگیان نسبت بشاهنشاه آریامهر چنان برانگیخت که چندین مرتبه صدای «جاویدشاه» از حلقوم جمعیت‌حاضر اعم از زن و مرد برخاست ومحوطه دبیرستان را بلرزه در آورد وهمگی آمادگی خود را برای جانبازی درراه شاه‌و میهن اعلام کردند.جالب‌اینکه زنان اشك شوق میریختند و به همکاران خود این قیام را تبریك میگفتند که آقای ذکائی چند مرتبه ازاینهمه ابراز احساسات فرهنگیان تشکر کرد در پایان سخنرانی آقای ذکائی که تحت احساسات میهنی قرار گرفته بود ضمن قطعنامه‌ای که صادر و قرائت گردید ابطال‌قرارداد استعماری ۱۳۱۶، وکن‌لم‌یکن‌شناختن عهدنامه مرزی را که از طرف دولت ایران اجرا شده مورد تائیدوستایش کلیه‌حاضرین قرار گرفت که‌تلگرافی بعرض شاهنشاه آریامهر رسید

● متن قطعنامه

پیشگاه مبارك شاهنشاه آریامهر

چهار هزار نفر معلمان‌وفرهنگیان اصفهان در اجتماع روز یکشنبه‌هفتم اردیبهشت ماه ۴۸ ابطال قرارداد مرزی ۱۳۱۶ ایران و عراق را که سالها است عملا از طرف دولت‌عراق نقض‌شده است بخاکپای مبارك‌شاهانه از صمیم قلب تبریك وتهنیت عرض کرده وبالاجتماع آمادگی خودرابرای جانبازی در راه وطن واجرای فرامین ونیات‌شاهنشاه آریامهر اعلام‌میدارند

جان‌نثار- محمود ذکائی

۶۴۶۶۱

بهره‌برداری‌ازاتوبوسهای جدیددرشرکت‌واحدرشت

بنام نامی‌شاهنشاه آریامهر آقای محمد سام استاندار گیلان اجازه بهره‌برداری اولین پارتی ازچهل دستگاه اتوبوس‌های خریداری‌شده شرکت واحد رشت رادادد

سرکار سرهنك اردلان هنگام اهداء کلید اولین پارتی اتوبوسها به‌آقای سام استاندارگیلان

ساعت ۸½ بامداد روز یکشنبه ۲۷ر۲ر۴۸ طی مراسم با شکوهی که‌با حضورآقای دکتر سام استاندارمحبوب ومعظم گیلان و آقای دکتر صوفی شهردار و اعضای انجمن شهر وچند تن از مدیران کل و اعضای هیئت مدیره‌شرکت واحد اتوبوسرانی‌رشت وحومه و جمع کثیری‌از طبقات‌مختلف مردم در میدان آریامهر برگزارشد

اولین پارتی جدید اتوبوس های شرکت واحد شهرستان رشت‌شروع بکار نمود ابتداء سرکار سرهنك اردلان نماینده شرکت سهامی‌پارس لوکس ضمن تشکر اظهار داشت در اجرای منویات اعلیحضرت همایونی شاهنشاه آریامهر و برای انجام نظریات آقای دکتر سام استاندار محترم گیلان شرکت سهامی کارخانجات صنعتی پارس لوکس در انجام قرارداد و معامله چهل‌دستگاه اتوبوس با شرکت واحد رشت‌وحومه ازهیچ گونه خدمت‌و مساعدت دریغ ننموده و خود را برای خدمتگذاری استان گیلان آماده و امیدواراست با این کار رضایت خاطر جنابعالی‌و مردم‌شاهدوست گیلان فراهم‌گردیده باشد در خاتمه سرکار سرهنك اردلان نماینده شرکت سهامی پارس لوکس کلید های اتوبوس‌را تقدیم آقای دکتر سام استاندار محبوب گیلان نمود .

آنگاه آقای دکتر سام ازیکایك اتوبوس های پارتی جدید شرکت اتوبوس‌رانی‌واحد رشت‌وحومه‌بازدید بعمل‌آورد واز آقای‌حاج‌شکریه مدیر عامل شرکت واحد اتوبوسرانی‌رشت وحومه سئوالاتی در باره اتوبوسهای شرکت واحد نمود که پاسخ‌های‌لازم داده شد .

سپس‌آقای فرح‌الدین سیگارودی رئیس هیئت مدیره شرکت واحد اتوبوسرانی رشت وحومه‌چنین اظهار داشت

جناب آقای استاندار معظم :

قبل از تقاضای صدور اجازه کار کردن اتوبوس های‌جدید اجازه میخواهم بعرض برسانندبا وجودیکه قانون اتوبوس رانی‌درسال ۱۳۳۴ تدوین شده متاسفانه در شهر رشت گامی در جهت این امر مهم برداشته نشده. در سال ۴۵ بر اثر اوامرموکد آنجناب‌و شهرداری‌رشت اقدام به تهیه سرمایه نمودو باز هم اساسنامه مربوطه‌طبق دستورآنجناب تهیه و بوزارت کشور تقدیم و مورد تصویب قرار گرفت اولین مجمع- همگانی شرکت در آذرماه ۴۵منعقد وهیئت مدیره در بهار همان سال شروع بکار نمودند خوشبختانه در ۲۴ر۱۱ر۴۵ خطوط سرویس‌اتوبوس- رانی‌رشت وحومه با ۱۶۰دستگاه‌ماشین بکار افتاد و در سال ۴۶ نیز چون سرمایه شرکت تکافوی‌خرید‌ماشین نمیداد ناچار با شرکت تی-بی-تی قراردادی در جهت استفاده از ۱۶ دستگاه‌اتوبوس شرکت تنظیم‌گردید.

اکنون افتخار دارد که بعرض برساند با کمك شرکت‌پارس‌لوکس شرکت واحد موفق گردیده. قرارداد ۴۰ دستگاه ماشین با بهای یك میلیون‌وسیصد وهفتاد هزار ریال برای هریك منعقد سازد بدیهی‌است که برای این اتوبوسها فقط یك میلیون ریال پیش قسط داده شدو فقط بهای آن برای هر اتوبوس یکساله پس از تحویل از روزکار کرد مبلغ یکهزار ریال در روزاست‌باین ترتیب که در هر ماه برای‌هرماشین سی هزار ریال پرداخت میشود .

اکنون تمنی دارد پارتم. اول اتوبوسها را بنام نامی اعلیحضرت همایونی شاهنشاه آریامهر امربه کار فرمائید .

۶۴۷۴-۱

رانندگان وکمك رانندگان مقابل اتوبوسهای جدیدکه بلافاصله پس‌ازانجام مراسم شروع بکار نمودند

فرهنگیان اصفهان بپاخاستند

۴ هزار نفر ازفرهنگیان‌اصفهان‌آمادگی خودرا درراه احقاق حق‌ملت ایران اعلام داشتند

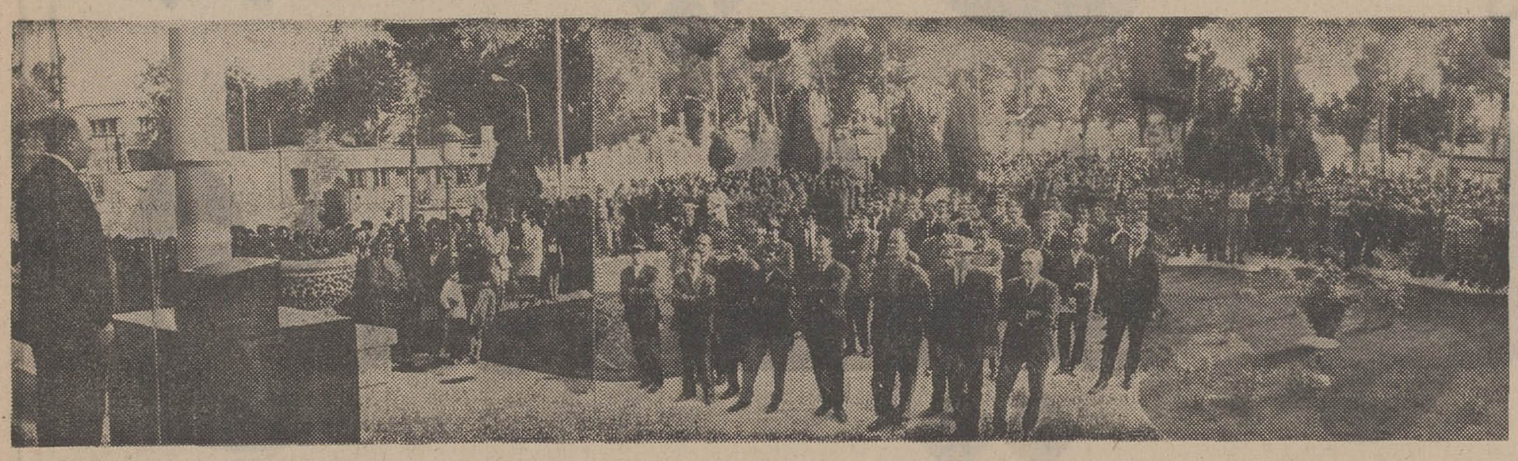

آقای ذکائی مدیرکل‌آموزش‌وپرورش‌هنگام سخنرانی

اطلاعات دختران و پسران یکشنبه‌ها منتشرمیشود

DYESTUFFS ICI DIVISION

Junior Technical Sales Representative required having full technical knowledge of dyestuff applications in Textile and kindred trades. Applicants should be Iranian nationals, fully proficient in **Farsi** and **English** and should have completed military service or have exemption. Applications, written in English should be accompanied by a full curriculum vitae and the names and addresses of two references should be given. Applications should be addressed to the Manager, Dyestuffs Department, Unduetsch Company Ltd., P.O. Box 2684, Tehran. All applications will be treated with strict confidence and references will not be taken up without the applicant's consent.

تایلند باتنهاگل دقیقه پانزده ایران را ازدیدار نهائی محروم کرد

برمه ـ تایلند ، فردا در دیدار سرنوشت جام جوانان

* بانکوك (تایلند) ـ در کادر مسابقات فوتبال قهرمانی جوانان آسیا در دور نیمه نهائی شب قبل استادیوم بیست و پنج هزار نفری و ملی شهر بانکوك که بیش‌از سی و چهار هزار تن تماشاگر هیجان‌زده تایلندی را در خود جای داده بود ، شاهد دو مسابقه‌حساس و بسیار سخت بین چهار تیم حاضر در دور نیمه نهائی بود .

مسابقه نخستین دیشب را دوتیم اسرائیل و برمه با هم انجام‌دادند. ایندو درحالی برابرهم قرارگرفتند که‌در سال ۶۷ هردومشترکا صاحب عنوان نخست این مسابقات گردیده وسال پیش برمه‌فاتح این مسابقات گردیده بود .

مسابقه با گلی که برمه‌ایها‌در آخرین لحظات وقت دوم بازی وارد دروازه اسرائیل نمودند با نتیجه (۰ـ۱) بسود برمه پایان یافت و باین ترتیب برمه صاحب جام مسابقات سال پیش بعنوان اولین فینالیست مسابقه نهائی که روز چهار شنبه همین هفته انجام خواهد شد انتخاب گردید .

● خشونت فراوان

نیمه اول بازی با خشونت‌فراوان اسرائیلیها همراه بود و بهمین‌خاطر داور کره‌ای مسابقه «جی . وی . کیم» مجبور شد یکبار به کاپیتن تیم اسرائیل و هافبك راست این تیم موشه هافتمن اخطار شدید بدهد .

بازیکنان برمه‌ای نیز از اخطار داور بی نصیب نبودند و در طول مسابقه یکبار در نیمه اول تین‌هان هافبك چپ برمه اخطار گرفت . باوجود خشونت فراوان اسرائیلی‌ها در وقت اول ، برمه‌ایها مداما‌انتظار حملات برروی دروازه حریف را در دست داشتند . ولی وقت اول‌بدون نتیجه پایان یافت .

در وقت دوم همان حالت حمله همچنان در میان نفرات تیم برمه بود و در پانزده دقیقه اول این نیمه دفاع اسرائیل بواقع سخت ترین لحظات خود راپشت سر گذارد . در همین مدت برمه دوبار شانس گل حتم بدست آورد که هردوبار تیر افقی دروازه هم‌چون یك دفاع غیرقابل تصور باعث رفتن توپ بانزدیکتر شدن وقت مسابقه‌به لحظه پایان، جمعیت تایلندی‌حاضر دراستادیوم بخاطر هیجان خود جهت مشاهده مسابقه حساس ایران و تایلند، بیکباره‌به‌پشتیبانی ازتیم‌برمه‌برخاستندو همین‌پشتیبانی تماشاگران تایلندی از برمه بعث برتری‌روحی‌آنهابه اسرائیل گردید.

دردقیقه بیست‌و هشتم مسابقه برمه‌ایها روی‌یك نفوذ سریع گوش راست خود ینیون و پاس عالی‌او به گوش‌چپ دروازه خالی اسرائیل دربرابر تناك‌مو ، گوش چپ‌برمه قرار گرفت و شوت سرسام آور او با اختلاف چند سانتیمتر راه بالای دروازه اسرائیل را در پیش گرفت .

● تنها گل برمه

ازدقیقه سی‌و دوم به‌بعد ،تاکتیك سراسرحمله‌ای برمه‌ایها تا حدی آرامش گرفت و بهمین خاطر اسرائیلیها که تا این لحظه تنها درآندیشه حفظ دروازه خود بودند گاه‌گاه پایه حملات نفوذی سریعی را بنا می نهادند و در یکی ازاین حملات موسمی، بغل‌راست‌اسرائیل اتیزچاك شتلینك پس از عبور از مدافع مستقیم خودصاحب‌تنهاشانس اسرائیل برای زدن گل گردید . ولی بدبختانه عجله و عدم کنترل کافی اودر ضربه زدن به توپ باعث شدکه دروازه‌بان‌برمه‌این توپ اورا براحتی مهار کند .

درآخرین لحظات مسابقه وقتی که مسابقه با نتیجه مساوی مشرف به پایان بودیك فراز سریع‌فورووارد خوب برمه دربغل راست باعث‌شد که دربرابر دروازه خالی اسرائیل برای آخرین بار صاحب شانس برای‌زدن گل باشد . وی به‌بهترین نحو ازاین توپ خود سود بردولی دست دفع مقابل او باعث رفتن‌این توپ بداخل دروازه گردید .

سوت ممتد داور حاکی از یك ضربه پنالتی بسود برمه بودوهافبك راست برمه مونك‌مونك باشوتی دلپذیر گل پیروزی تیم خود را وارد دروازه اسرائیل نمود وباین ترتیب یکبار دیگر اسرائیل‌بدنبال ناکامی سال پیش برای بردن جام این مسابقات توسط برمه‌ایها ناامید گردید .

● ایران ـ تایلند

دومین دیدار حساس و هیجان‌انگیز دور نیمه نهائی مسابقات‌شب پیش بین تیم ملی فوتبال جوانان ایران و تیم جوانان کشور میزبان مسابقات تایلند برگزار گردید . هردو تیم درحالی دربرابر هم قرار گرفتند که باتوجه بنتایج مسابقات قبلی، هم تایلندو هم‌ایران دوتیم سخت کوش ، قدرتمندویك مدعی بزرك برای بردن جام‌محسوب میشدند .

ایران درگروه مقدماتی خود (۰ـ۶) برمالزی، (۲ـ۳) بر اندونزی پیروز شد و بدون گل با سیلان مساوی کرد و دردیدار یك چهارم نهائی خود تیم کره جنوبی را(۰ـ۲) مغلوب نمود .

تایلند ،دردیدار های مقدماتی ابتدا (۱ـ۴) ژاپن را شکست داد و سپس با بهترین نتیجه تاکنون مسابقات (۰ـ۹) سنگاپور را درهم شکست.حریف‌یك‌چهارم‌نهائی‌تایلند، ویتنام جنوبی بود که (۰ـ۲) دربرابر این‌تیم بزانو درآمد .

حادثه ناگوار قبل از دیدار دو تیم ایران و تایلند ، حمله جمعیت خارج از استادیوم بسه بازیکن‌تیم ملی فوتبال جوانان بود وبازیکنان ایرانی برای دقایقی چند جهت‌دفاع از خود باحمله کنندگان بزدوخورد پرداختند .

حاصل این حمله به سه بازیکن ایرانی، دیرتر رسیدن آنهه بداخل استادیوم و به تعویق افتادن لحظه آغاز مسابقه بود ، بطوریکه مسابقه ایران و تایلند از زمان مقرره ده دقیقه دیرتر آغاز شد و بازیکنان گوش راست ایران ، فتاحی که دراین حمله از ناحیه سر آسیب فراوان دیده بود باسر باندپیچی شده وارد زمین مسابقه گردید.

مسابقه ایران و تایلند بخاطر آسیب سختی که‌از نقطه نظرروحی وجسمی به سه بازیکن ایرانی از ناحیه تماشاگران تایلندی وارد آمده بود ، با خشونت بسیاری‌آغاز شد و همین خشونت که بیشتر از ناحیه ایرانیها انجام میگیرد باعث ضعف روحی فراوان تیم ایران گردید .

● گل پیروزی تایلند

پس از پانزده دقیقه نبرد سخت، در شانزدهمین دقیقه مسابقه‌تایلند موفق بگشودن دروازه ایران شد. و این گلی بود که پس از شانزده دقیقه حملات مداوم برروی دروازه ایران بدست آمد .

پایه و اساس اصلی این گل فرار و نفوذ انفرادی هافبك چپ تایلند «کرنیك ساك» از ناحیه‌چپ زمین بود . وی نزدیك به سی‌متر در حالیکه یك مدافع ایرانی رابا سرعت بسیار در دنبال خود داشت مستقیم بسوی دروازه ایران پابتوب فرار کرد و از فاصله دوازده‌متری دروازه در حالیکه دروازه‌بان ایران را که باستقبالش آمده بود ، با دریبلینك ردکرد، توپ را بداخل دروازه ایران فرستاد .

تایلند بازدن این گل تا دقیقه سی‌ام وقت اول با پشتیبانی‌بیدریغ تماشاگران همچنان دروازه ایران را بتوپ بست و وجود عسگرخانی دروازه‌بان ایران بزرگترین عامل درسد کردن توپهای سنگین‌تایلند برای به ثمر رسیدن گلهای بیشتر بود .

از دقیقه سی نیمه اول به بعد، ایرانیها کم‌کم‌ازقالب دفاعی خارج شده‌وبدنبال یك بازی‌متعادل‌واخر نیمه‌اول مسابقه ابتکار حملات‌راتا حدی در دست گرفتند .

و لیکن تایلند با یك گل‌برتری خود وبا سود بردن از تماشاگران پشتیبان حاضر در استادیوم تاآخر این نیمه بخوبی‌سدراه فورووارد‌های ایرانی برای نفوذ بمحوطه دفاعی این تیم بود ، خصوصا گوش‌چپ تیم ایران که توسط یك مدافع آزاد در هر حال مراقبت میشد !

● وقت دوم بدون گل

نیمه اول بازی با همان نتیجه (۰ـ۱) بسود تایلند پایان یافت . در نیمه دوم سنگینی حملات ایران دفاع تایلند را هر لحظه تهدیدبه درهم شکستن مینمود، ولی‌همکاری همه جانبه تایلندیها و خصوصا فرارهای ناگهانی دو گوش خط حمله تایلند ، تاحدی از حملات سنگین تر و خطرناکتر ایرانیها میکاست .

هرچه لحظات بازی بیشتر می‌گذشتند،خشونت ، مسابقه افزایش می‌یافت و عدم تذکر داور باعث بیشتر شدن این خشونت درمسابقه میگردید .

خط حمله ایران با پشتیبانی از خط میانی خود که اکثرا از جانب دومدافع این تیم تا چهار نفر تقویت میشد ، برای نفوذبه‌محوطه دفاعی تایلند بیش از حد تلاش نمود ، ولی قدرتی که هر یك از فورووارد‌های ایرانی برای نفوذ به تنهائی صرف میکردند باعث‌نتیجه گیری بهتر میشدوهمین عدم‌فعالیت دسته جمعی تیم ایران را هم چون مسابقات گذشته در بدست آوردن گل محروم نمود .

در نیمه دوم رویهمرفته ابتکار بازی اکثرا با ایرانیان بود ،ولی نتیجه‌ای برای این تیم بدست نیامد و مسابقه با نتیجه (۰ـ۱)بسود تایلند پایان یافت . با پیروزی تایلندبر ایران وپیروزی برمه بر اسرائیل ، دو تیم امید این دوره از مسابقات ایران و اسرائیل در رسیدن به بازی فینال محروم‌شدند واکنون تیم برمه در روز چهارشنبه برابر تیم کشور میزبان تایلند از عنوان‌قهرمانی سال‌پیش خود دفاع خواهد کرد ، و در صورتیکه فاتح مسابقه شود برای پنجمین بار و دومین سال پیاپی برنده جام این مسابقه که به‌جام عبدالرحمان تنکو مشهور است خواهد گردید .

در حالیکه تایلند در صورت پیروزی نخستین‌باری خواهد بود که فاتح این جام میشود .

بعلت در گیری با دیدارآسیائی تیم فوتبال جوانان دنباله بررسی وزنهای مختلف کشتی ایران رادر کاپ آریامهر از فردا شب دنبال میکنیم .

فوتبال قهرمانی جوانان آسیا

ایران ـ اسرائیل تیمهای مغلوب در نیمه نهائی

ورزش

دانشگاه‌تیم والیبال عقاب راشکست‌داد

بازیکنان تیم‌پیروزدانشگاه تهران‌دردیدار با عقاب‌به اتفاق آقای مجتبی مرتضوی مربی‌والیبال دانشگاه

شب گذشته با حضور پرفسورزضا رئیس دانشگاه تهران و بیش‌از هزار و پانصد تماشاگر تیم والیبال دانشگاه در دیداری هیجان‌انگیز که نزدیك به سه ساعت‌بطول انجامید «۱ـ۳» برتیم‌والیبال باشگاه عقاب که‌در جریان‌مسابقات باشگاهی تهران مقام دوم را بدست آورد پیروز شد. اولین گیم مسابقه راباازیکنان عقاب‌با تلاشی خستگی‌ناپذیر ۱۳ـ۱۵ با پیروزی به پایان‌رسانیدند ولی در سه گیم بعد به ترتیب تیم دانشگاه ۱۳ـ۱۵، ۱۱ ـ۱۵و ۱۲ـ۱۵ بر حریف پیروز گردید .

یخچال

You can be sure if it's Westinghouse

وستینگهاوس

در اندازه های مختلف به بازار عرضه شد

در موقع خرید به مارك (W) توجه فرمائید

از کلیه فروشگاههای معتبرخریداری فرمائید

مراکز انحصاری پخش درایران :فروشگاه کرمل خیابان شاه . مقابل سینما نیاگارا تلفن ۶۹۹۵۱
بازرگانی سعید . چهارراه اسلامبول تلفن ۳۱۱۷۰۱

خبرهای روز

تبریك شاهنشاه به امپراطور ژاپن

شاهنشاه آریامهر سالروز تولد اعلیحضرت امپراطور ژاپن را طی تلگرامی تبریك گفتند.

متن تلگرام شاهنشاه بدین شرح است.

اعلیحضرت هیروهیتو - امپراطور ژاپن - توکیو.

برای من موجب کمال مسرت است که بمناسبت سالروز تولد آن اعلیحضرت شادباشهای صمیمانه خویش را ابرازدارم.

تندرستی و شادکامی شخص آن اعلیحضرت ورفاه روزافزون ملت ژاپن را از صمیم قلب آرزومندم.

محمدرضا پهلوی

شرفیابی رئیس دانشگاه یوتا

شاهنشاه آریامهر پیش از ظهر امروز آقای «جیمز فلچر» رئیس دانشگاه «یوتای» امریکا را که بایران آمده است بحضور پذیرفتند. این شرفیابی درکاخ نیاوران صورت گرفت.

والاحضرت شاهدخت اشرف پهلوی در دانشگاه جندی‌شاپور

درعکس بالا والاحضرت شاهدخت اشرف پهلوی هنگام بازدید ازمرکز آموزش دانشگاه جندی شاپور دیده میشوند. آقایان رهنما وزیر علوم آموزش عالی، سالور استاندارخوزستان تیمسار سپهبد مین‌باشیان فرمانده ارتش سوم همراه والاحضرت دیده میشوند.

والاحضرت شاهدخت اشرف پهلوی ریاست عالیه هیئت امنای دانشگاه جندی‌شاپور عصر دیروز در مراسم گشایش مرکز جدید آموزش این دانشگاه شرکت کردند وسپس فعالیت های پیکار با بیسوادی اهواز را مورد بازدید قرار دادند.

والا حضرت پس از بازدید بیمارستان جندی شاپور در مراسم گشایش مرکز جدید آموزش دانشگاه جندی شاپور شرکت کردند.

در این مراسم آقای مجید رهنما وزیر علوم و آموزش عالی - آقای سالور استاندارخوزستان - فرمانده ارتش سوم وهمراهان والاحضرت حضور داشتند.

آقای دکتر کاظمی رئیس دانشگاه جندی شاپور در این مراسم گزارشی ازوضع دانشگاه باستحضار رسانید و اظهار داشت: مرکز آموزش که امروز بوسیله والا حضرت افتتاح میشود یکی از مجهزترین مراکز آموزشی دانشگاهی است وما امیدواریم دانشجویان ازاین مرکز بنحو احسن استفاده کنند.

در این هنگام فیلم ها و اسلایدهائی از نحوه کار دستگاههای جدید مرکز نشان داده شد و سپس یکی از دانشجویان خواست‌ها و نیازمندیهای دانشجویان را باستحضار والاحضرت رسانید.

والاحضرت ساعت‌شش وسی‌دقیقه بعد از ظهر دیروز از کلاسها و فعالیت های کمیته ملی پیکار با بی‌سوادی اهواز دیدن کردند و گزارشی از فعالیت های این کمیته باطلاع والاحضرت رسید.

در جلسه علنی مجلس شورای ملی گفته شد:

اجرای قانون از کجا آورده‌ای را کسی ندیده!

● یك نماینده مجلس گفت: دولت هرچه زودتر باید به وضع تاسف‌آور آزادایرانیها در عراق خاتمه دهد

ساعت ۹ بامداد امروز جلسه علنی مجلس شورای ملی بریاست آقای عبدالله ریاضی تشکیل گردید.

در آغاز جلسه آقای مصطفی الموتی درباره جریانات اخیر اختلافات ایران وعراق صحبت کرد.

وگفت ما بوجودارتش نیرومند ایران که باقدرت از مرز کشور پاسداری میکند افتخار میکنیم و به سربازان دلیر ارتش شاهنشاهی درود میفرستیم.

ناطق گفت: ظلم وشکنجه به ایرانیان مقیم عراق و زوار ایرانی مورد اعتراض نه تنها مردم ایران بلکه مردم آزاده جهان است و ما از دولت میخواهیم هرچه زودتر از هرطریق که ممکن است باین وضع تاسف‌آور خاتمه دهد.

*** سیل**

آقای دکتر گاگیك نماینده اقلیت ارامنه گفت بنمایندگی از طرف ارامنه وظیفه دارم در مورد سیل آذربایجان وخسارات معنوی و مادی که باهالی این منطقه شده‌است بگویم که در سیل اخیر کمکهای جمعیت شیر و خورشید سرخ واقعاً یقیمت بوده است. دراین عصر طلائی روزگار سلطنت آریامهر ملت ایران از هرمذهب یك پارچه پشت سر شاهنشاه آریامهر خود برای دفاع ازخاك میهن آماده جانبازی هستند.

*** ناطق دیگر**

درجلسه امروز آقایان مجید محسنی مهر- پردلی ودکتر بیت منصور بعنوان قبل از دستور در خصوص افتتاح خانه هنر ورویه ناپسند دولت عراق صحبت کردند.

*** موافقتنامه اکتشاف**

آنگاه مجلس وارد دستور شد و آقای ظهیری معاون وزارت آب و برق لایحه واگذاری اثاثیه و لوازم فنی از محل اعتبارات عمرانی به شرکت های تابعه وزارت آب‌وبرق را تقدیم کرد.

آقای قوام‌صدری معاون وزارت‌دارائی موافقت‌نامه تولید واکتشاف نفت در حوزه فارس قسمتی از نواحی استردادی کنسرسیوم - موافقت‌نامه تحصیل ۴۰ میلیون مارك ازدولت آلمان و دولایحه دیگر را تقدیم کرد.

*** لایحه از کجا آورده‌ای**

هنگام طرح ماده واحده راجع به اصلاح ماده سه قانون مربوط بدارائی وزراء وکارمندان دولت اعم از لشگری وکشوری و شهرداریها وموسسات وابسته به آنها مصوب ۱۳۳۷ برای شور اول که بشرح زیر قرائت گردید:

«ماده ۳: هریك از مشمولین مادهٔ اول مکلفند درهر موقع که دولت ضروری بداند صورت تغییراتی که در دارائی ودرآمد آنان یاهمسر و یا فرزندان تحت‌ولایت قانونی آنان پیدا شده وطرق تحصیل آنها رابطریق مذکور درتبصره ماده دوم تسلیم و رسید دریافت دارند».

آقای دکتر محمدرضا عاملی نماینده مهاباد درمورد لایحه ازکجا آورده‌ای صحبت کرد و گفت:

به تصویب چنین قانونی اثراتی باید ترتیب باشد ومالااقل یك موردشنیده باشیم که بموجب این قانون بررسی هائی بعمل آمده وتشخیص داده شده است که دارائی فلان کارمند بادرآمد اداریش تطبیق نمیکرده است و این افزایش دارائی مسیرغیرمجاز وممنوعی داشته است.

● شوخی اجتماعی

نماینده مهاباد گفت از زمان تصویب این قانون تاامروز ماچنین گزارشی را ندیدیم ونشنیده‌ایم کسی بموجب این قانون مورد تعقیب قرار گرفته باشد بطوریکه لایحه ازکجا آورده‌ای بصورت یکی از شوخیهای اجتماعی ما درآمده است واین یکی از خطرات اجتماعی است که دریك مورد جدی دولت پیش آمده است وپس از چندی ازراه اصلی خودش منحرف شدویك عمل جدی بصورت یك شوخی درآمده است.

دکتر عاملی در پایان سخنان خود گفت: من میخواهم وزیر مسئول در مجلس حضور یابد و اقداماتی که تاکنون درمورد اجرای قانون مربوط بدارائی وزراء و کارمندان دولت انجام گرفته است توضیح دهد.

*** علت تقدیم این لایحه**

آقای مصطفی الموتی نماینده رودبار الموت درخصوص این لایحه گفت: لایحه از کجا آورده‌ای در زمان حکومت آقای دکتر اقبال تقدیم مجلس گردید و یکی از قوانین موثر و مفید مملکت است زیرا تاقبل از آن هیچ ضابطه‌ای برای اینکار وجود نداشت.

تاکنون در اجرای این قانون همه ساله پرسشنامه هائی بکارمندان داده میشود و سازمان ها مجبور شده‌اند یك بایگانی بسیار مفصل برای نگهداری ان درست کنند. ماده واحده برای این به مجلس تقدیم گردید که اگر دولت تشخیص داد که بوضع کارمندی رسیدگی بکند پرسشنامه بدهد.

پس ازسخنان دوتن از نمایندگان در اطراف این لایحه و پیشنهاد آقای سرتیپ‌پور نماینده رشت، لایحه برای رسیدگی شوردوم به کمیسیون فرستاده شد.

● لایحه دیگر

آنگاه ماده واحده مربوط به تاسیس شرکت‌های سهامی تاسیسات ساختمان مطرح گردید تا بموجب آن این شرکت‌ها بطریق بازرگانی و معاف از شمول قانون محاسبات عمومی و آئین نامه معاملات (دولتی و برنامه) و تبصره ۲۹ قانون بودجه سال ۱۳۴۴ کل کشور و برطبق اساسنامه‌ای که بوسیله وزارت آبادانی و مسکن تهیه وبتصویب سه کمیسیون مجلس میرسد اداره شود.

*** سراغ ندارم**

درخصوص این لایحه آقای فرهادپور گفت: باید بگویم که دیگر دستگاهی سراغ ندارم که از قانون محاسبات عمومی مستثنی نشده باشد.

تبصره ۲۹ قانون بودجه ۴۴ میگوید مستخدم دولت حق ندارد دوجا حقوق بگیرد. دولت بکرات لایحه آورده است و اجازه گرفت که دو تا حقوق بدهد. دولت‌حرفی دارد یکدفعه لایحه‌ای بیاورد و اینقدر بین دستگاه ها صیغه‌وعقدی بوجود نیاورد واستثناء نگذارد. پس بیائید یك کلام بگوئید وزارت آبادانی و مسکن اختیار دارد هر کار دلش میخواهد بکند نه اینکه هر روز لایحه‌ای برای این وزارتخانه بیاورید.

پس از مذاکرات بسیار این لایحه نیز با پیشنهادات اصلاحی نمایندگان برای بررسی به کمیسیون فرستاده شد.

در پایان جلسه امروز لایحه مبارزه با خطرات سیل پس از بررسی‌های بسیار به تصویب رسید و به مجلس سنا فرستاده شد.

آئیننامه پرداخت حق‌الزحمه امتحانات نهائی تصویب شد

* برای تهیه و تکثیر هر سئوال ۱۰۰ تا ۲۶۰ تومان پرداخت میشود

● به ناظران امتحانات نهائی ۳۰۰ تا ۵۰۰ تومان داده میشود

آئین‌نامه جدیدی برای پرداخت حق‌الزحمه امتحانات نهائی آموزش و پرورش کشور تهیه و به‌تصویب مقامات وزارت خانه‌های آموزش‌و پرورش و دارائی رسید.

به موجب این آئین نامه برای تهیه و تکثیر هر یك از سئوالات امتحانی ششم ابتدائی نهائی ۱۰۰ تومان پرداخت خواهد شد.

برای تهیه و تکثیر سئوالات امتحانات نهائی دبیرستانها و هنرستانها، دانشسراهای مقدماتی هر سئوال ۲۶۰ تومان منظور شده است که ناظران امتحانات نهائی در دوره ابتدائی ۳۰۰ تومان و در دوره اول و دوم متوسطه بترتیب ۴۰۰ و ۵۰۰ تومان دریافت خواهند کرد.

در امتحانات نهائی کشور علاوه برمبالغی به‌طراحان‌پرداخت میگردد برای هریك از دروس دانش‌آموزان اعم از کتبی و شفاهی در دوره ابتدائی یك تومان و برای دبیرستانها ۴ تومان دستمزد تعیین شده است که این مبلغ به روسا منشی‌ها مراقبین و تصحیح کنندگان و کارکنان و مستخدمین امتحانات پرداخت می‌گردد.

همچنین برای آماده کردن و بسته بندی سئوال ۲۰ تومان اعتبار منظور شده است.

دنباله اخبار خارجه

جنگنده‌های اسرائیل اردن را بمباران کردند

تل‌اویو - خبرگزاری فرانسه - بامداد امروز دسته ای ازهواپیماهای شکاری وجنگنده اسرائیل مواضع توپخانه اردن رادر خط آتش بس بشدت بمباران کردند.

سخنگوی نظامی اسرائیل اظهار داشت که به‌هواپیماهای اسرائیل هنگامی فرمان حمله داده شد که توپخانه اردن یکدسته ازگشتی های اسرائیلی را زیر آتش گرفته وشش نفراز آنهارا زخمی کردند.

سفر وزیر کشور ودفاع کویت به بغداد و قاهره

کویت - رویتر - وزیر کشور و دفاع کویت امروز اعلام کرد که مسافرت خود را به عراق و مصر از روز چهارشنبه شروع میکند. وی گفت: در بغداد پیرامون تحکیم همکاری های دو کشور بخصوص در زمینه های نظامی با رهبران عراق گفتگو خواهد کرد. وی از بغداد به قاهره خواهد رفت.

در این سفر یك هیئت نظامی با عضویت ژنرال مبارك عبدالله جابر- الصباح رئیس ستاد ارتش و چند افسر ارشد همراه وزیر دفاع هستند.

توکیو از انتصاب «مایر» استقبال نکرد

واشنگتن - دوشنبه - خبرگزاریهای خارجی.

پرزیدنت ریچارد نیکسون رئیس جمهوری ایالات متحده امروز رسما «آرمین‌مایر» سفیر آمریکا در تهران رابسمت سفیر جدید آن کشور در ژاپن منصوب کرد.

خبر انتصاب مایر قبلا از طرف وزارت خارجه ژاپن در توکیو اعلام گردیده بود، ولی مقامات سفارت آمریکا در تهران طی چند روز گذشته حاضر به‌تائید یا تکذیب خبر مذکور نگردیدند.

سفیر ایالات متحده گفت که وی هنوز در مقام سفیر ایران باقی است واین مسئله باید رسما از طریق کاخ سفید اعلام گردد.

دراین بین اعلام نام مایر بسمت سفیر آمریکا در ژاپن موجب سرو صدائی درتوکیو شده است و مطبوعات ژاپن ازاینکه کاخ سفید وی را به عنوان سفیر آمریکا در ژاپن تعیین کرده اظهار تعجب کردند.

مطبوعات ژاپن بحث میکنند که مایر بااینکه یك دیپلمات حرفه‌ای است معذلك هیچگونه تجربه‌ای در امور خاوردور ندارد. مطبوعات توکیومی‌نویسند تخصص مایر در خاور میانه است نه خاوردور.

● پاسخ واشنگتن

بدنبال مخالفت مطبوعات ژاپن با انتصاب مایر «الکس جانسون» معاون وزارت خارجه آمریکا و سفیر سابق این کشور در ژاپن ازاین انتصاب دفاع کرد. وی که در شورای مشترك تجاری آمریکا و ژاپن سخن میگفت نگرانی محافل ژاپن رااز اینکه مایر تجربه‌ای درامور خاور دور ندارد بی‌موردانست. وی گفت مایر یکی از برجسته ترین دیپلماتهای آمریکا است و دلیل آورد «زوزف گرو» نیز که‌از سفیران برجسته آمریکا می‌باشد از خاورمیانه به‌خاور دور رفت.

قطعنامه سمینار آلودگی هوا

آلودگی هوا

یکی از مشکلات اساسی بهداشتی خواهد شد

سمینار آلودگی هوا درمنطقه مدیترانه شرقی که باهمکاری وزارت بهداری و سازمان بهداشت جهانی اول اردیبهشت ماه در تهران تشکیل شده بود بکار خود پایان داد و قطعنامه‌ای بشرح زیر صادر نمود.

شرکت کنندگان در سمینار پس از تشکر از میهمان نوازی دولت ایران وسازمان بهداشت جهانی باتفاق آراء تصویب کردند که:

۱ - با توجه به جریان سریع صنعتی شدن وشهرنشینی درمنطقه مدیترانه شرقی مساله آلودگی هوادر آینده نزدیك یکی ازمشکلات اساسی بهداشتی خواهد بود. لذا ازهم اکنون باید بررسی و تحقیق دراین زمینه توسط سازمانهای بهداشتی وسازمان های واجد شرایط دیگر مانند دانشگاهها انجام شود.

۲ - سازمان بهداشت جهانی با تشکیل چنین سمینار هائی موجبات تکمیل تجارب کشور ها را ازطریق مبادله اطلاعات در زمینه آلودگی‌هوا فراهم خواهد ساخت که این امر در پیشبرد برنامه های پیشگیری در آلودگی هوا ثمربخش خواهد بود.

۳ - سازمان بهداشت جهانی برای اجرای برنامه‌های تحقیقاتی واجرائی در زمینه آلودگی هوا آماده همکاری واعزام مشاورین ومتخصصین میباشد.

۴ - سازمان بهداشت جهانی ودیگر سازمانهای بین‌المللی همچنان بکار خود در راه یك نواخت کردن روش های نمونه برداری و تفسیر آزمایش هائی که در زمینه آلودگی هوا بعمل میآید ادامه خواهد داد.

نماینده ایران علیه استعمار نواخطار کرد

سازمان ملل- سه‌شنبه- یونایتدپرس- ایران علیه خطرات (استعمارنو) اخطار کرد واعلام نمود که ادامه این سیاست ممکن است بصورت تهدیدی برای صلح وامنیت بین‌المللی درآید.

مهدی وکیل نماینده ایران در سازمان ملل متحد اعلام داشت که کلیه سازمانهای وابسته به سازمان ملل متحد باید حوادث و رویدادهای ده ساله اخیر را مد نظر ومورد توجه قرار داده و تسلط خود را درپیشبرد مقاصد ضد استعماری بکار به‌بندند وکیل افزود اربابان استعمارگر برای حفظ مقام خویش روشها وتاکتیك‌های نوینی را بکار میبندند.

خبرهای شهرستانها

رانندگان تاکسی رشت، با افزایش کرایه تاکسی مخالفت کردند!

خبرنگار ما در رشت گزارش داد: بنابا ظهار رانندگان تاکسی افزایش کرایه تاکسی از ۵ ریال به ده ریال باعث می‌شود که درآمد کمتری داشته باشند زیرا ازمسافران تاکسی کاسته خواهد شد. رانندگان تاکسی اعلام کردند در صورتیکه شهرداری وراهنمائی ورانندگی نرخ تاکسی را افزایش دهند دست از کار خواهند کشید.

عده‌ای از رانندگان تاکسی‌های رشت به عنوان اعتراض به تصمیم شهرداری واداره راهنمائی ورانندگی رشت مبنی بر افزایش کرایه تاکسی در محل استانداری اجماع کردند وضمن تماس با استاندار گیلان تقاضا کردند از افزایش کرایه تاکسی جلوگیری شود و استاندار در اینمورد به آنها قول مساعد داد.

بعلت انهدام یك سد خاکی

قطار تبریز - جلفا متوقف شد

باد گرم و ذوب شدن برف های کوه (میشو) واقع در آذربایجان شرقی سیل شدیدی از دامنه این کوه جاری گردید و درنتیجه سد عظیم خاکی راه‌آهن تبریز - جلفا در کیلو متر ۵۷ بین تبریز و مرند شکست و رفت‌و آمد قطار ها بمدت ۱۲ ساعت متوقف شد.

خبرنگار ما در تبریز گزارش داد: با گزارش جریان به ناحیه راه‌آهن آذربایجان بدستور آقای مهندس چوبینه‌رئیس ناحیه راه‌آهن یك قطار نجات با چند نفر کارگر و مامور فنی بمحل اعزام شدند و با کمك یك دستگاه «لودر» و «بولدزر» بفاصله دوازده ساعت سد خاکی خط‌آهن را ترمیم نمودند و رفت‌و آمد قطار ها برقرار شد.

خط آهن تهران - تبریز همچنان بسته است

خط آهن تهران - تبریز که از نیمه‌شب پریشب براثر ریزش کوه در ۳ کیلو متری ایستگاه خراسانك بین میانه و مراغه و خارج شدن دو واگن مسافری و یك واگن بوفه آن از خط مسدود شده همچنان بسته است و تلاش ماموربن تاکنون برای باز کردن راه بجائی نرسیده است.

خبرنگار ما در تبریز که شخصا از محل حادثه بازدید کرده است گزارش داد طبق اظهار مقامات ناحیه راه‌آهن شمال غرب باحتمال قوی وقوع زلزله شدید موجب ریزش کوه در این منطقه گردیده واین سانحه را بوجود آورده است. ضمنا سقوط تخته سنك های عظیم باعث شده که واگن بوفه قطار بدره کنار خط سقوط کند و یکی دیگر از واگن ها نیز از وسط بدو نیم شود.

عصر دیروز آقای مهندس جالینوس سرپرست کل راه‌آهن ایران همراه هیئتی برای بررسی وضع خط‌آهن بایك قطار نجات بمحل حادثه عزیمت کرد.

مسابقات آموزشگاهی مازندران آغاز شد

عصر دیروز چهار صد نفر از ورزشکاران منتخب آموزشگاههای پسرانه مازندران بمنظور شرکت در مسابقات قهرمانی آموزشگاه های استان وارد شاهی شدند.

مسابقات آموزشگاهی استان مازندران ازامروز بمدت چهار روز دروشته های کشتی - فوتبال - دوچرخه‌سواری بوکس - دو ومیدانی - ژیمناستیك انجام میشود.

آلونکی آتش گرفت

براثر آتش گرفتن آلونکی درخیابان بهجت‌آباد دیشب، دو نفر مجروح شدند.

مجروحین که حسن محسنی و عبدالله فاضلی نام دارند بعلت سوختگی شدید دربیمارستان امیراعلم بستری شدند:

مجروح شدگان به خبرنگار ما گفتند: ازچندی قبل در زمینی که بلاصاحب بود، اطاقکی ساختیم وشبها پس از اتمام کارمان در آن میخوابیدیم. هفته‌پیش شخصی بما مراجعه کرد و گفت هرچه زودتر باید اینجا راتخلیه کنید. ولی ما بحرفهای او گوش ندادیم. تا اینکه ساعت یك بعداز نیمه‌شب بود که ناگهان متوجه شدیم که اطاقمان آتش گرفته است و ما بزحمت توانستیم خودرانجات دهیم. وقتی از اطاق خارج شدیم دیدیم همان شخصی که چندروز پیش بما مراجعه کرده و اولتیماتوم داده بود، داخل اتومبیلش پرید وفرار کرد! ماموربن کلانتری ۵ اکنون در باره ادعای این دونفر مشغول تحقیق می‌باشند.

تصحیح آگهی استخدام

آگهی مربوط به تسلیم مدارك استخدام ده نفر آمارگر دیپلمه و ۸ نفر راننده که در صفحه ۱۱ همین شماره چاپ شده است تاریخهای ۲۲ اردیبهشت ماه ۴۸ برای تسلیم مدارك و ۲۴ اردیبهشت ماه ۴۸ برای شرکت در امتحان ورودی صحیح است.

شهرداری و انجمن شهر قربانی زمین‌خواران شده‌اند!

رئیس انجمن شهر تهران همراه چند تن از نمایندگان و نایب‌رئیس انجمن دیشب بدعوت مردم در جلسه انجمن محلی تهران‌ویلا شرکت کردند.

آقای سلیمانی دبیر انجمن گفت: انجمن ما این نکته را دریافته که باید خود کار کند و متکی بمردم باشد و براین اساس تمام خیابان های تهران ویلا را انجمن با کمك مردم اسفالت و شهرسازی کرده است. این انجمن نشریه ماهانه دارد و آقای سید مهدی طاهریان را نیز بسمت شهردار افتخاری تهران‌ویلا انتخاب و امور اسفالت و آب و برق و نظافت و بهداشت و درختکاری و کلیه وظایف شهری بوسیله شهردار افتخاری اداره می شود.

آنگاه آقای تفضلی نائب رئیس انجمن شروع به صحبت کرد و گفت: انجمن شهرپارلمان شهری است و قوه اجرائی ندارد و وسیله اجرائی انجمن شهرداری و مردم هستند که هردو باید خود را با نظرات انجمن هماهنك سازند تا کارها پیش برود. ناطق در پایان گفت: این مشکلات شهری و نابسامانی ها معلول اقدامات زمین‌داران بزرك درگذشته است و درواقع انجمن شهر و شهرداری قربانی این افراد شده‌اند.

در پایان آقای ناصر نجمی یکی از اعضای انجمن سخن گفت

اعزام هواپیما برای مبارزه با آفات

بدستور وزیر کشاورزی، به منظور مبارزه سریع با آفت سن که بالغ بر ۱۲ هزار هکتار از اراضی کشت غلات برادر استان اصفهان آلوده کرده است، صبح امروز سه فروند هواپیمای سمپاش به اصفهان اعزام گردید. همچنین بامداد امروز دوفروند هواپیمای سمپاش برای مبارزه با آفات نخیلات به‌خرمشهر فرستاده شد.

طبق برنامه وزارت کشاورزی، امسال دو میلیون اصله نخل سمپاشی میشود و مبارزه با آفات این تعداد نخل همگانی اعلام شده است.

درباره قیمت اتومبیل های آریا و شاهین

بطوریکه خبرنگار ما اطلاع می‌دهد وزارت اقتصاد مشغول بررسی های لازم جهت تعیین قیمت اتومبیل های آریا و شاهین میباشد.

خبرنگار ما در مورد تاریخ‌فروش این اتومبیل ها با مدیران شرکت جیپ تماس گرفت. مدیران‌شرکت اظهار داشتند پس از تعیین قیمت از طرف وزارت اقتصاد، اقدام به فروش اتومبیلهای آریا و شاهین خواهند نمود.

اصلاح معابر و میدانها شروع شد

باخوب شدن هوا و قطع بارندگی اداره مهندسی ترافیك شهرداری فرصت یافت که طرح اصلاح معابر و میدانها راپیاده کند.

اولین قسمت طرح در بلوار الیزابت اجرا میشود هم‌اکنون کارگران مشغول ساختن ایستگاه های اتوبوس دربلوار هستند.

با اصلاحاتی که در «رفوژبندی» بلوار میشود اتوبوسها هنگام ورود به ایستگاه از مسیر های عبور وسائط نقلیه خارج شده در نقاطی که بیرون از خیابان ساخته شده توقف میکنند.

درطرح اصلاح میدانها به‌تعریض میدانها وفراهم کردن امکانات گردش آسان وسائط نقلیه، توجه شده است.

تعریض معابر تاحدی که امکان دارد و مخارج و هزینه زیادی دربر ندارد جزو برنامه اصلاح معابر و میدانها است که تا پایان فصل پائیز این برنامه اجرا خواهد شد.

وزیر خارجه فردا از توکیو به چین ملی میرود

آقای اردشیرزاهدی وزیرخارجه که از هفته گذشته بدعوت رسمی وزیر خارجه ژاپن از آن کشور دیدن می کند بامداد فردا به‌دیدار خود پایان خواهد داد و از توکیو برای یك‌بازدید چهارروزه رهسپار چین‌ملی می شود. وزیر خارجه‌پس ازبازدید از چین از کره جنوبی‌نیز دیدن کرده وآنگاه به‌تهران باز خواهد گشت.

وزیرخارجه در ژاپن گفتگوهائی بامقامات این‌دولت در جهت تحکیم وتوسعه مناسبات اقتصادی ایران‌و ژاپن بعمل اورد واز وزیرخارجه ژاپن برای‌دیدار از ایران دعوت کرد.

بازدید اعضای انجمن‌شهر تهران، از پالایشگاه تهران

بدعوت سرپرست اداره کل روابط عمومی شرکت ملی نفت ایران بعداز ظهر دیروز گروهی‌از نمایندگان انجمن شهر تهران، از پالایشگاه نفت تهران، بازدید نمودند.

در این‌دیدار مسئولان پالایشگاه تهران نحوه کارقسمت های‌مختلف این واحد صنعتی را برای اعضای انجمن شهر، تشریح کردند.

اعضاء جدید انجمن بهداری شمیران

چون دوره چهار ساله انجمن بهداری شمیران پایان یافته است فرمانداری شمیران‌دیروز ازمعتمدین محل دعوت کرد تانسبت‌به انتخاب اعضاء جدید انجمن بهداری اقدام نمایند.

پس از سخنرانی فرماندار و رئیس بهداری شمیران اخذ رای بعمل آمد و در نتیجه آقای محمدمهدی مشیری «عضو هیئت مشورتی اطلاعات» و آقایان مهندس تیموری و شمشکی حائز اکثریت‌شدند و بعضویت انجمن بهداری شمیران انتخاب گردیدند.

حسابهای شعب بانك کشاورزی مکانیزه میشود

بمنظور مکانیزه کردن حسابهای شعب استان مرکزی بانك کشاورزی صبح امروز جلسه ای مرکب از روسای شعب استان‌مرکز با حضور رئیس کل بانك واعضاء هیئت‌عامل ومعاونان تشکیل گردید. در این جلسه رئیس کل بانك کشاورزی پس‌از بیان توضیحاتی درباره برنامه مکانیزه کردن حسابها و سیستم حسابداری بانك، یادآور شد که روسای شعب بانك کشاورزی باید ظرف مدت دوروزی که جلسات تشکیل می شود به نحوه عمل مکانیزه کردن حسابهای بانك و برنامه های آینده آن آشنا شوند ودرسال جاری حسابهای شعب مزبور مکانیزه گردد.

هفته اول خرداد وزیرخارجه آمریکا بتهران می‌آید

اجلاسیه وزیران سازمان پیمان مرکزی «سنتو» در روزهای ۲۶ و ۲۷ ماه‌مه «پنجم وششم خرداد ماه آینده» باشرکت وزیران خارجه پنج کشور عضو در تهران تشکیل خواهد شد.

وزارت خارجه آمریکا دیروز رسما اعلام کرد که ویلیام راجرز وزیر خارجه ایالات متحده که روز دوازدهم ماه مه واشنگتن را به‌قصد دیداراز کشور های ویتنام، تایلند، هند و پاکستان ترك خواهد کرد قبل از بازگشت به‌آمریکا برای شرکت در اجلاسیه وزیران سنتو بتهران سفر میکند.

سخنرانی دکتر نجفی درباره پیوند قلب

روابط عمومی شهربانی کل کشور اطلاع داد که آقای دکتر نجفی جراح‌ایرانی پیوندقلب‌ساعت یازده صبح روز پنجشنبه در تالار سخنرانی بیمارستان شهربانی در مورد مسائل مربوط به پیوند قلب و پیشرفتهای نوین آن سخنرانی خواهد کرد. سخنگوی شهربانی افزود شرکت دراین سخنرانی برای عموم پزشکان و دانشجویان پزشکی آزاد است.

نامگذاری خیابانها

بموجب آئین‌نامه‌ای که در جلسه اخیر انجمن شهر تصویب شد وخبر آنرا قبلا منتشر ساخته‌ایم زیر نظر یك کمیسیون مرکب ازاستادان دانشکده ادبیات ووزارت فرهنگ و هنر وانجمن شهر معابر و میادین و پارکهای تهران نامگذاری خواهد شد.

بموجب این آئین‌نامه اسامی مشاهیر ونوابغ وبزرگان علم وادب و هنر پادشاهان و رجال‌سیاسی و روزهای تاریخی روی خیابانها گذاشته میشود.

نامگذاری خیابانها و کوچه های فرعی نیز وسیله اعداد انجام میشود.

شرط ورود بعضی از انواع آهن‌آلات

وزارت اقتصاد طی نامه‌ای به‌بانك مرکزی اعلام داشت: بکلیه بانك های مجاز باید ابلاغ شود که از گشایش اعتبار و یا ثبت سفارش آهن آلات مشمول ردیف های‌زیر قبل از ارائه موافقت قبلی وزارت اقتصاد خود داری گردد. آهن و پولاد بشکل میل، آهن و پولاد بشکل میله، آهن و پولاد بشکل گرد، مشمول ردیفهای ۷۰۱ر۱ - ۷۰۱ر۲ - ۷۰۱ر۵ به قطر از ۱۱ تا ۳۲ میلیمتر.

آهن و پولاد بشکل نبشی مشمول ردیف ۷۰۱ر۴ از ۲۰ میلیمتر تا ۶۰ میلیمتر گشایش اعتبارو یا ثبت سفارش سایر اندازه‌های آهن آلات مشمول ردیف های بالا تا اطلاع ثانوی احتیاجی به‌موافقت قبلی وزارت اقتصاد ندارد.

پیش‌بینی هوا

هوای سواحل غربی دریای مازندران ابری توام‌با بارندگی خفیف وپراکنده که‌به تدریج به‌سواحل شرقی کشیده‌خواهد شد، هوای استان آذربایجان کردستان، نیمه‌ابری در بعضی ساعات تما م‌ابری توام‌با رگبار وبارش نسبتا شدید در سطح زمین، هوای استان لرستان، خوزستان، سواحل خلیج‌فارس نیمه ابری وغبار آلود که به تدریج در ارتفاعات این نواحی توا م‌با رگبار پراکنده خواهد بود، هوای شهرستانهای نواحی مرکزی، فرمانداری کل همدان شهرستانهای شمالی استان خراسان ابری گاهی قسمتی ابری‌خواهد بود. تهران کمی ابری که بتدریج ازمقدار ابرها کاسته خواهد شد.

هوای سایر نواحی صاف تا قسمتی ابری پیش‌بینی می‌شود

محاکمه «اتابکی» در دادگاه جنائی شروع شد

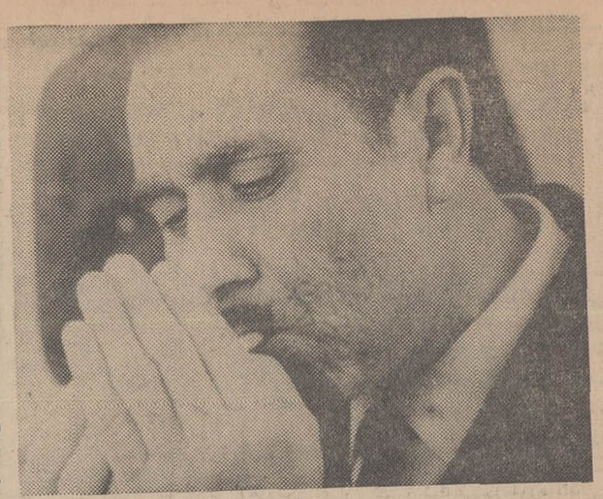

«اتابکی» بخبرنگار اطلاعات گفت: چون پول نداشتم وکیل مدافعم استعفا داد!

«اتابکی» مدعی است که باندی را میشناسد که مرحوم نیکفر را کشته است!

امروز محاکمه امیرناصر اتابکی متهم بقتل مرحوم نیکفر بازرس اداره آموزش و پرورش استان در شعبه دوم دادگاه جنائی مرکز آغاز گردید. بامداد امروز مامورین زندان قصر اتابکی را در حالی که دستبندی بدست داشت، بکاخ دادگستری آوردند تا رسیدگی به جنجالی ترین پرونده جنائی سال در تهران آغاز گردد.

● مصاحبه با اتابکی

اتابکی قبل از شروع محاکمه در سالن دادگاه بانتظار محاکمه نشسته ومشغول صحبت کردن باوکیل خود بود، در جواب سئوال خبرنگار قضائی روزنامه اطلاعات در مورد استعفای وکیل مدافع قبلی اش گفت:

چون پول نداشتم، بعنوان حق الوکاله باو بدهم او استعفا کرد! اتابکی سپس گفت: باندی که نیکفر را بقتل رسانده می شناسم و در دادگاه معرفی خواهم نمود.

آقای دکتر محمدعلی خنجی وکیل مدافع تسخیری اتابکی نیز در جواب سئوال خبرنگار ما گفت که پرونده را خوانده وحاضر برای دفاع از اتابکی است.

● اتهام اتابکی

اتابکی متهم است که مرحوم رحمت‌الله نیکفر را به باغ خود در ورامین دعوت کرده وپس از شکنجه دادن وی رابه شهید فرهوشی به درخانه نیکفر آمد و محتویات جیب مرحوم نیکفر را که دفترچه ای نیز جزو آن بود، به همسر آن مرحوم داد و بسرعت دور شد. دختر نیکفر ضمن ورق زدن دفترچه چشمش بنامه کوتاهی افتاد که در آن نوشته شده بود: «امیرناصر اتابکی مرا مجروح نمود و بطرف ورامین برد!» خانواده نیکفر جریان را باداره آگاهی اطلاع دادند و مامورین جسد مرحوم نیکفر را درون باغ اتابکی در ورامین پیدا کردند.

مامورین آگاهی اتابکی را دستگیر ساختند ولی بین راه اتابکی به بهانه خراب شدن اتومبیلش از آن خارج شد ومشتی خاک بچشم مامورین آگاهی پاشید و فرار کرد. مامورین پس از یکساعت تلاش ویرا در حالیکه زیر یکی از اتومبیلهای پارک شده در خیابانی پنهان شده بود مجددا دستگیر ساختند.

اتابکی و دکتر خنجی وکیل تسخیری او در انتظار شروع محاکمه

● تقاضای اعدام

دادستان تهران اتابکی را مجرم شناخت وبرای وی تقاضای اعدام نمود. وپرونده بشعبه دوم دادگاه جنائی تهران فرستاده شد و آقای هاشمیار وکالت اتابکی را بعهده گرفت. ولی چندی بعد از قبول دفاع ازوی خودداری کرد. دادگاه آقای دکتر محمدعلی خنجی رابسمت وکیل مدافع تسخیری وی تعیین نمود. محاکمه اتابکی تاکنون دوبار بتعویق افتاده وازامروز محاکمه وی آغاز گشت.

دانشجوی ایرانی در پاریس خودکشی کرد

خبرنگار اطلاعات از پاریس گزارش داد که آقای احمد شعیبی دانشجوی ایرانی که در رشته عاتی هنری در پاریس تحصیل می کرد دست به خودکشی زده ودر نتیجه فوت نموده است.

مرحوم شعیبی روز سوم اردیبهشت بعلت نامعلومی دست به خودکشی زده است. آنمرحوم ساعت ده ونیم شب از محل ورود ممنوع یکی از ایستگاههای مترو ـ پاریس وارد تونل شده وروی ریل دراز کشیده است. چند دقیقه بعد که قرن سر رسیده وی بوضع وحشتناکی جان خودرا از دست داده است.

گزارش خبرنگار ما حاکی است که مامورین پلیس کشور فرانسه مشغول تحقیق و تهیه گزارش درباره علت خودکشی مرحوم احمد شعیبی می باشند.

خبرنگار ما احتمال داده است که علت خودکشی مرحوم شعیبی ناراحتیهای روانی بوده است.

آنها که حادثه آفریدند!

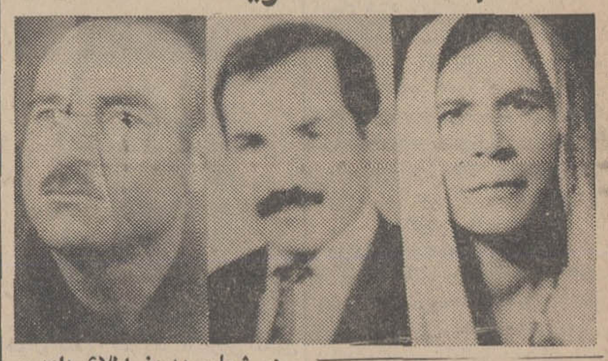

در شماره دیروز اطلاع دادیم در نزاعی که بین «رستمعلی آجرلو» و جعفر رهبر زارع در خیابان مصباح کرج رویداد، همسر ۳۵ ساله جعفر بنام منصوره کیانی زاده براثر ضربه چوبی که بسرش خورد کشته شد.

عکسهای بالا بترتیب منصوره کیانی زاده (مقتول) جعفر رهبر زارع (همسر مقتول) و رستمعلی آجرلو را نشان میدهد.

داروی عوضی جان دختری را گرفت!

پروین آبادیان

یکی از کارکنان داروخانه «اتحاد» شهرستان آباده بجای داروی ضد انگل، شربتی سمی به دختری داد و این دختر پس از مصرف یك قاشق از داروی مزبور درگذشت!

خبرنگار ما در آباده گزارش داد: با مرگ ناگهانی «پروین آبادیان» (۱۴ ساله) پدر وی بدادگاه مراجعه واز مسئولین داروخانه که موجب مرگ فرزندش شده اند شکایت کرد.

پس از تحقیقاتی که آقای بهشتی رئیس دادگاه آباده در این زمینه بعمل آورد، مصرف سم قطعی بنظر رسید ولی نوع سم معلوم نشد تا اینکه از جسد متوفی کالبد شکافی بعمل آمد و امعاء واحشاء جسد بمنظور تشخیص نوع سم به شیراز وسپس به تهران ارسال گردید تا برای تشخیص نوع سم تحقیق بیشتری شود.

دادگاه آباده، داروخانه «اتحاد» را بعلت نداشتن دکتر «مسئول» تعطیل کرد و فروشنده داروخانه را به اتهام فروش داروی سمی با قرار بازداشت روانه زندان نمود و جریان تحت رسیدگی است.

ازامشب در سینما مهتاب

باب هوپ و لوسیل بال در فیلم پاناویژن رنگی

زنم دلخور شده

فقط ۳ روز فرصت دارید

تا ازجوایز هنگفت واستثنائی

بانک بیمهٔ بازرگانان

بهره مند شوید

از فردا صبح در سینماهای

پلازا ـ همای ـ ری ـ کیهان ـ مراد ـ فردوسی

کارون ـ پرسپولیس ـ ستاره ـ شرق ـ ماندانا ـ دریا

کتایون ـ عارف در فیلم

عشق آفرین

کارگردان: احمد نجیب زاده

فیلمبردار: قاسمی وند

ثریا بهشتی ـ سارا ـ لیدوش ـ ماروئیان

و بهمنیار

آواز: عارف ـ بهشتر ـ شاهین و شاهوردی

برنامه آینده سینماهای

ایران ـ نپتون ـ ژاله

داستانی شیرین ـ مهیج ـ پرحادثه ازماجراهای هزار ویکشب

تونی کرتیس در فیلم رنگی

زیبای دزد

باشرکت:

پاپیر لوری

جف کوری

پگی کاسل

مجالس ترحیم

بمناسبت درگذشت مرحوم **یوسف هیئت** برادر آقای دکتر جواد هیئت رئیس بخش جراحی بیمارستان دادگستری مجلس ختمی از ساعت ۹ الی ۱۱ صبح روز چهارشنبه ۱۰ر۲ر۴۸ در مسجد مجد منعقد خواهد بود.
آ ـ ۴۰۶۵ **وزارت دادگستری**

بانهایت تاسف درگذشت شادروان **یوسف هیئت** برادر بانو صدیقه هیئت رئیس دانشسرای روستائی دختران قلعه‌نو ورامین رابه‌اطلاع میرساند . مجلس ترحیم آن مرحوم روز چهارشنبه دهم اردیبهشت ماه از ساعت ۹ الی ۱۱ صبح در مسجد مجد منعقد خواهد بود .
وزارت آموزش و پرورش

بانهایت تاسف درگذشت شادروان **یوسف هیئت** برادر آقای فیروز هیئت مدیر کل دفتر حقوقی وامور پارلمانی وزارت اطلاعات راباطلاع میرساند .
مجلس ترحیم آن مرحوم روز چهارشنبه دهم اردیبهشت ماه از ساعت ۹ الی ۱۱ در مسجد مجد منعقد خواهد بود .
آ ـ ۶۶۸۲ **وزارت اطلاعات**

شهربانی کل کشور درگذشت شادروان **یوسف هیئت** برادر جناب آقای دکتر جواد هیئت را باطلاع عموم میرساند . مجلس ترحیم آن مرحوم از ساعت ۹ الی ۱۱ روز چهارشنبه دهم اردیبهشت ماه جاری در مسجد مجد برگزار میشود .
آ ـ ۴۱۰۷

بانهایت تاسف درگذشت شادروان جناب **آقای یوسف هیئت** راباطلاع میرساند ضمن عرض تسلیت به اخوان آن مرحوم خصوصا جناب آقای دکتر ضیاءالدین هیئت دبیر کل کانون بانکها مجلس ترحیم فقید سعید روز چهارشنبه دهم اردیبهشت ماه از ساعت ۹ الی ۱۱ در مسجد مجد منعقد میباشد .
رئیس هیئت مدیره کانون بانکها
سپهبد فرج‌الله آق‌اولی
۲ـ۲ آ ـ ۶۵۰۴

درگذشت آقای **یوسف هیئت** برادر گرامی هم‌مسلکان محترم آقایان مصطفی هیئت و فیروز هیئت راباستحضار میرساند . مجلس ختم فقید سعید از ساعت ۹ تا ۱۱ روز چهارشنبه دهم اردیبهشت ماه ۴۸ در مسجد مجد منعقد خواهد بود .
آ ـ ۴۲۲۷ **حزب ایران نوین**

بانهایت تاسف درگذشت شادروان **یوسف هیئت** برادر هم‌مسلک فیروز هیئت مدیر کل دفتر حقوقی و امور پارلمانی وزارت اطلاعات راباطلاع میرساند .
مجلس ترحیم آنمرحوم روز چهارشنبه دهم اردیبهشت ماه ۴۸ ازساعت ۹ تا ۱۱ در مسجد مجد منعقد خواهد بود .
مسئول سازمان جوانان حزب ایران نوین
آ ـ ۴۲۲۷ **نصیر عصار**

باکمال تاثر درگذشت شادروان **یوسف هیئت** عضو عالیرتبه وزارت کشور و فرزند مرحوم علی هیئت راباستحضار آذربایجانیان مقیم مرکز میرساند مجلس ترحیم فقید سعید از ساعت ۹ تا ۱۱ صبح روز چهارشنبه دهم اردیبهشت در مسجد مجد برقرار خواهد بود .
رئیس جمعیت عباس ادهم (اعلم‌الملک)
آ ـ ۴۰۶۵

بانهایت تاسف فوت شادروان **یوسف هیئت** برادر گرامی آقایان دکتر ضیاءالدین و مصطفی و دکتر جواد هیئت راباستحضار میرساند . مجلس ترحیم فقید سعید از ساعت ۹ تا ۱۱ صبح روز چهارشنبه دهم اردیبهشت در مسجد مجد برگزار خواهد شد .
دبیر انجمن تحصیل کرده‌های اروپا
دکتر ضیاءالدین شادمان
آ ـ ۴۵۴۷

بانهایت تاثر درگذشت شادروان **یوسف هیئت** فرزند مرحوم علی هیئت راباطلاع دوستان و آشنایان میرساند . مجلس ترحیم آن مرحوم روز چهارشنبه دهم اردیبهشت از ساعت ۹ تا ۱۱ صبح در مسجد مجد و ختم زنانه نیز درهمان ساعت در آن مسجد برگزار خواهد شد .
خانواده‌های : هیئت ، بنی‌فاطمی ، ایران‌نژاد ، فروغ ، حاجی‌علیلو ، ارومچی ، لیقوانی ، اتابک آذربایجانی ، پورآذر ، فیروزمند ، بازیار ، ستاری ، شهپیر ، مقدم ، مصباح‌فاطمی ، طالبی ، ظلی ، مسیحا ، فاطمی ، آذری ، ناظمی ، مصطفوی فرورقی ، کارآموز صداقتی ، صادق‌پور ، معینی ، بصیر ، بنی‌هاشم ، وثیقی
آ ـ ۴۰۶۵
بخانواده محترم هیئت بویژه بازماندگان آن مرحوم مصیبت وارده را تسلیت میدهیم

باکمال تاسف درگذشت شادروان حاج **خلیل‌اله شامبیاتی** عضو انجمن همکاری خانه و مدرسه دارالفنون راباطلاع کلیه اولیاء دانش‌آموزان دارالفنون میرساند . مجلس ترحیم فقید سعید از ساعت ۴ و نیم تا ۶ و نیم بعدازظهر روز چهارشنبه ۱۰ر۲ر۴۸ درخانقاه صفی‌علیشاه برگزار خواهد شد .
خواهشمنداست باشرکت خود در مجلس ترحیم روح آنمرحوم را شاد و موجبات تسلی خاطر بازماندگان رافراهم فرمائید .
انجمن همکاری خانه و مدرسه دارالفنون
آ ـ ۶۸۶۶

تیمسار سرتیپ صفائی
مصیبت وارده را تسلیت عرض مینمایم .
مراغه ـ سرتیپ فرورقی
آ ـ ۶۹۰۲

باکمال تاسف وتاثر فوت شادروان مرحوم **ابوالقاسم اقداشی** بزرگ خاندان اقداشی را باطلاع خویشاوندان و دوستان میرساند . مجلس ترحیم آن فقید سعید روز چهارشنبه ۱۰ر۲ر۴۸ از ساعت ۳ تا ۵ بعدازظهر درمسجد قائم واقع در خیابان سعدی جنب بیمارستان امیراعلم و ختم زنانه روز پنجشنبه ۱۱ر۲ر۴۸ از ساعت ۳ تا ۶ بعدازظهر در عشرت‌آباد کوچه باغ‌سید کاشی ۱۷ برقرار میباشد .
دکتر محسن اقداشی ، حسین اقداشی ، خانواده‌های صفوی ، مقراضچی ، اکبر شیرازی ، مهدیان ، امام ، حججی ، شریفی ، موید ، فلکشاهی
آ ـ ۴۴۶۹
بعموم بازماندگان آن مرحوم مصیبت وارده را تسلیت میگوئیم .

خانواده‌های یزدانیان و تامی وخویشاوندان وابسته
باطلاع عموم دوستان میرسانند . مجلس تذکر مرحومه **بانو عصمت یزدانیان** مادر آقای یدالله وبانو عشرت یزدانیان روز چهارشنبه دهم اردیبهشت ازساعت ۳ تا ۹ بعدازظهر در منزل شخصی آنمرحومه خیابان امیرآباد شمالی انتهای خیابان هیراد ـ ده‌متری مهد کوچه شاهرخ شماره ۷ منعقد خواهد بود .
آ ـ ۴۴۶۳
مصیبت وارده را بعموم بازماندگان آنمرحومه تسلیت میدهیم

خانواده‌های : مهاجر ، زندی ، شیخان ، رمضانی ، پیش‌بین ، هزارخوانی ، رزاق‌رو
بانهایت تاسف درگذشت **بانو عذرا مهاجر** ایروانی راباطلاع دوستان و آشنایان میرسانند . مجلس ختم مردانه طبق وصیت صرف امور خیریه خواهد شد .
مجلس ختم زنانه از ساعت ۴ تا ۶ بعدازظهر روز ۴ شنبه ۱۰ر۲ر۴۸ در منزل آن مرحومه واقع در خیابان منیریه کوچه حمام‌لعل کاشی ۳ منعقد می‌باشد .
آ ـ ۴۴۵۵
مصیبت وارده را بعموم خانواده‌های داغدیده صمیمانه تسلیت میگوئیم

خانواده‌های : فیاض ، مطهری ، علوی‌بروجردی علوی ، تقدیسی ، پیروی ، فرشیدپور ، لاهوتی ، معین سجودی ، بلورچی
باکمال تاسف فوت مرحومه **بانونصرت فیاض** مادر گرامی آقایان حاج‌حسن واحمد فیاض کاشانی راباطلاع اقوام و دوستان میرسانند . مجلس ترحیم مردانه روز چهارشنبه دهم اردیبهشت ماه در مسجد ارک از ۴ تا ۶ بعدازظهر ومجلس زنانه در همان روز و ساعت درخیابان امیریه ـ خیابان میامی پلاک ۱۱۳ منعقد خواهد بود .
آ ـ ۴۴۷۵
مصیبت وارده را بعموم بازماندگان آنمرحومه تسلیت میدهیم

بانهایت تاسف فوت نابهنگام **بانوربابه سرتیپی** راباطلاع اقوام و دوستان میرساند . مجلس ختم‌مردانه آن مرحوم روز چهارشنبه ۱۰ر۲ر۴۸ از ساعت ۴ تا ۶ بعدازظهر در مسجد حاج‌حسن واقع در خیابان ارامنه (شاهپور) و مجلس ختم زنانه در همان ساعت (همانروز) در خیابان بیست‌متری مجیدیه کمی بالاتر از میدان سرباز کوچه ۸ متری فرح پلاک ۸ منعقد می‌باشد .
خانواده‌های : انصاری ، سرتیپی ، نوری ، خیری‌نژاد ، سپاسگزار ، آقانجفی ، مطهری ، رمضانی ، صابری ، طباطبائی ، شریف‌زاده ، نادعلی رضائی ، جعفریه ، جباری ، اقبال‌دوست ، کشتکار ، خلج
آ ـ ۴۵۳۵

خانواده‌های : دستکوتاه ، آگهی ، افشین ، صالحون ، سوهانی ، آزادی ، اکبرپور ، پیامی ، محبوبی صمدی ، آقابیک ، ترابی ، سلطانی ، مودت‌وعتیقه‌چی
باکمال تاسف درگذشت **بانوعالیه دستکوتاه** را باطلاع بستگان و دوستان میرسانند . مجلس ختم مردانه آنمرحومه روز چهارشنبه از ساعت ۴ تا ۶ بعداز ظهر در مسجد امام‌حسین واقع در خیابان زرین‌نعل و مجلس زنانه همان‌روز و ساعت در منزل آن‌مرحومه واقع در خیابان زرین‌نعل کوچه حافظ برگزار میشود .
آ ـ ۴۴۲۵
مصیبت وارده را بعموم بازماندگان آنمرحومه تسلیت میدهیم

بانهایت تاسف‌درگذشت مرحوم **اسمعیل اعتمادی** (سالارمقتدر) پدر آقای مهندس امیرپرویز اعتمادی ، رئیس واحددوب‌آهن کرج راباطلاع میرساند . مجلس ترحیم مردانه آن مرحوم ازساعت ۸ و نیم تا ۱۰ و نیم و زنانه از ساعت ۱۰ و نیم تا ۱۲ و نیم روز چهارشنبه دهم اردیبهشت‌ماه در خانقاه صفی‌علیشاه برگزار میگردد .
شرکت ملی ذوب‌آهن ایران
آ ـ ۶۹۳۴

بانهایت تاسف فوت فقیدسعید شادروان افسر بازنشسته **اسمعیل اعتمادی (سالار مقتدر)** فرزندمرحوم سرلشگر خسرو سردار اعتماد که از مردان نیکوکار و خیر ساکن کرج بودند باطلاع کلیه اهالی شهرستان کرج میرساند . مجلس ترحیم آنمرحوم روز پنجشنبه ۱۱ر۲ر۴۸ از ساعت ۴ الی ۶ بعدازظهر در مسجدجامع سریل کرج منعقد واز عموم دوستان و آشنایان و بستگان انتظار دارد باحضور خود شادی روح آنمرحوم وتسلی خاطر دوستان وبازماندگان را فراهم نمایند .
آ ـ ۶۹۳۶ **کرج ـ ارحنجانی**

خانواده‌های : اعتمادی ، سپهر ، افشار قاسملو ، غفاری ، نظری ، پناه‌ایزدی ، عمادهنرور ، کتیرائی ، گوهرشناس ، حجازی ، میرسپاهی ، ضرابی ، کمالی زکیخانی ، آذری‌پور و خانواده‌های وابسته
فوت **اسمعیل اعتمادی (سالارمقتدر)** افسر بازنشسته ارتش فرزند سرلشگر خسرو سردار اعتماد را باطلاع دوستان و آشنایان میرسانند . مجلس ترحیم مردانه آنمرحوم درروز چهارشنبه ۸ و نیم تا ۱۰ و نیم وزنانه از ساعت ۱۰ و نیم تا ۱۲ و نیم درخانقاه صفی‌علیشاه منعقد است .
ضمنا مجلس ترحیم دیگری برای اهالی محترم شهرستان کرج روز پنجشنبه ۱۱ر۲ر۴۸ از ساعت ۴ الی ۶ بعدازظهر در منزل آنمرحوم واقع در خیابان نوب‌آهن برگزار میشود
آ ـ ۶۹۳۸
بعموم افراد خانواده‌های عزادار بویژه بازماندگان آنمرحوم مصیبت وارده را تسلیت میدهیم

کفی بالموت واعظا
بانهایت تاسف و تاثر فوت علیین آرامگاه مرحوم مغفور **آقای سیدباقر قدسی** کارمند بازنشسته پست و تلگراف راکه یکی از سادات جلیل‌القدر واز خاندان زهدوتقوای خوئین زنجان بودند باطلاع عموم میرساند مجلس ترحیمی از طرف خوئینیهای مقیم تهران درروز چهارشنبه ۱۰ر۲ر۴۸ از ساعت ۴ تا ۶ بعدازظهر در مسجد مروی برگزار میشود .
حاج اسمعیل علوی ، حاج سیداحمد صفائی ، حاج‌سیدمحمد رفیعی ، حاج‌شیخ محمد خوئینی ، جمال تجملی ، محمدحسین خوئینی ، سیدسجاد نعمتی ، شیخ‌علی اصغر مولوی ، شیخ‌اسمعیل آل اسحاق ، شیخ‌یوسف اسماعیلی ، شیخ‌عیسی ذاکری ، سیدهاشم طاهری
آ ـ ۴۴۹۳

بانهایت تاسف و تالم درگذشت شادروان و خلد آشیان **آقای سیدباقر قدسی خوئینی** کارمندبازنشسته پست و تلگراف که یکی‌ازخاندان جلیل‌القدر سادات خوئین زنجان بودند مجلس ترحیمی‌ازطرف‌خوئینیهای مقیم تهران از ساعت ۴ تا ۶ بعدازظهر روز چهارشنبه ۱۰ر۲ر۴۸ در مسجد مروی منعقد و مجلس ختم زنانه خیابان کرمان روبروی مسجد آهی پلاک ۱۸۳ درمنزل همشیره آنمرحوم برگزار میشود .
حاج‌اسمعیل ربیعی ، حاج‌علی‌حقانی ، حاج‌محمد باستانی ، حاج صادق فرادی ، حاج‌بیوک آقاوفائی ، حاج آقاجان‌مداوی ، حاج‌اسحق‌آل‌اسحق ، حاج‌اکبر تقی‌پور محمدتقی باستانی ، حاج‌اکبر وفائی ، حسن‌مهرعلی‌زاده رمضان علیشاهی ، محمد آصفی ، عبداله باقری ، غلامرضاسلیمان‌زاده ، حاج‌مهدی اسکندری
آ ـ ۴۴۹۳
ضایعه ناگوار را بعموم افراد خانواده‌های عزادار بویژه بازماندگان آنمرحوم تسلیت میدهیم

یادبود

باطلاع دوستان عزیز و بستگان گرامی میرساند
بمناسبت چهلمین روز درگذشت مادر عزیزم شادروان **بانو نیره رجائی** مجلس تذکری درروز شنبه ۱۱ر۲ر۴۸ از ساعت ۴ الی ۶ بعدازظهر برگزارخواهد شد .
دانش‌رجائی
نشانی : خیابان پهلوی ـ محمودیه خیابان ب شماره ۱۵
۱ـ۲ آ ـ ۶۵۵۴

بمناسبت هفتمین روز درگذشت شادروان سرهنگ ستاد **مسعود امیرعلائی** فرزند علی‌اصغر مجلس یادبودی روز چهارشنبه ۱۰ اردیبهشت‌ازساعت ۴ الی ۶ بعدازظهر برمزار آن مرحوم (صحن مطهر حضرت‌شاه‌عبدالعظیم آرامگاه مرحوم علاءالدوله) برگزار میشود . برای شادی روح آنمرحوم دراین مراسم شرکت فرمائید.
آ ـ ۴۲۳۷ **خانواده امیرعلائی**

مجلس تذکر و یادبود شادروان **محمدجواد حریری** از ساعت ۴ و نیم بعدازظهر روز چهارشنبه ۱۰ اردیبهشت ماه در باشگاه ایران واقع در خیابان کاخ جنوبی پلاک ۴۷۶ منعقد خواهد بود .
از منسوبین ـ اقوام و دوستان آنمرحوم وهمچنین اعضاء محترم باشگاه خواهشمنداست برای شادی‌روح آنمرحوم در مجلس مزبور شرکت فرمایند .
هیئت مدیره باشگاه ایران
آ ـ ۳۸۰۵

بدینوسیله باطلاع میرساند که مراسم چهلمین روز درگذشت جوانان ناکام شادروانان **هایده روحی و شهرام وخشورفر** روز پنجشنبه یازدهم اردیبهشت ماه از ساعت ۴ تا ۶ بعدازظهر در ابن‌بابویه مسجد ماشاءاله آرامگاه تقی نوروزی وآرامگاه نیلی‌درمزار آن‌فقیدان سعید برگزار میشود .
خانواده‌های : وخشورفر ، روحی ، رادمنش ، کاوشی‌زاده ، کاوشی ، سرهنگ منعم ، سرهنگ‌دکتر ساعی ، سوادکوهی ، حبیبی ، کلهر ، گیتی‌رخ
۱ـ۲ آ ـ ۶۷۶۰

تسلیت

باکمال تاسف درگذشت شادروان حاج‌خلیل‌اله شامبیاتی رابعموم‌بازماندگان آنمرحوم تسلیت گفته‌و از خداوند متعال مسئلت داریم صبر وشکیبائی بیشتری بخانواده آنمرحوم عنایت فرماید .
کارکنان کارخانجات صنعتی ایران‌ناسیونال
آ ـ ۶۸۰۶

جناب آقای مهندس مسعودوزیرنژاد
سرمهندس راههای فرعی گیلان
بانهایت تاسف فوت ناگهانی اخوی گرامیتان راتسلیت عرض بقای عمر و عزت خانواده محترم شما رااز درگاه احدیت خواستارند .
شرکت ساختمانی ژیان
آ ـ ۶۹۱۶

آقای مهندس مرتضی نجیمی
مصیبت وارده را تسلیت عرض نموده بقاء آن دوست عزیز را از درگاه خداوند متعال مسئلت‌دارد.
اصفهان ـ محمد غرضی
آ ـ ۶۹۲۶

جناب آقای دکتر هیئت
عمیق‌ترین تاثرات قلبی خودرا بمناسبت مصیبت وارده بجنابعالی و خانواده محترم تقدیم میداریم .
دکتر منصوریان ـ دکتر ابوسعیدی
آ ـ ۶۹۳۲

برادر عزیز جناب آقای دکتر احمد برادر
خودرا در غم شما شریک واز صمیم قلب فوت پدر ارجمندت را بشما و برادران و فامیل محترمتان تسلیت عرض مینمائیم .
علی رادمنش وبانو ، احمد رادمنش ، ثریا رادمنش ماندانا رادمنش ، رامین رادمنش
آ ـ ۴۵۱۳

جناب آقای دکتر جعفر رئیسی
بانهایت تاسف درگذشت مادرارجمندتان‌را به حضرت‌عالی‌وهمسر گرامیتان صمیمانه تسلیت‌میگوئیم وشکیبائی و تندرستی برای آن خاندان محترم از خداوند یکتا آرزو داریم .
فریدون داروگر ـ شوکت‌داروگر ـ فریده‌داروگر
آ ـ ۴۵۱۹

جنابان آقایان ارباب‌شاه‌بهرام ایدون ـ ارباب خدارحم‌ایدون ـ ارباب بهرام ایدون
ارباب فریدون خدامراد
مصیبت وارده را به‌آنجنابان وخانواده محترم‌ایدون تسلیت گفته بقاءعمر ودوام آن خانواده را ازیزدان بزرگ خواستاریم .
سازمان آوازه
آ ـ ۶۸۱۲

جنابان آقایان ارباب‌شاه‌بهرام ایدون ـ ارباب خدارحم‌ایدون ـ ارباب بهرام ایدون ـ خدامراد ایدون ـ رستم ایدون ـ دکتر اردشیر ایدون
ارباب خدایار ایدون ـ ارباب فریدون خدامراد
مصیبت وارده را به‌آنجنابان و خانواده محترمتان تسلیت گفته سلامت و سعادت همه شمارا از خداوند بزرگ مسئلت دارد .
آ ـ ۶۸۱۰ **مصیب رنجبرجویان**

بانهایت تاسف درگذشت شادروان‌ارباب‌سروش ایدون بزرگ خاندان ایدون رابعموم بازماندگان‌بویژه بفرزندان آنمرحوم تسلیت عرض مینمائیم و بقاو طول عمر برای همه فامیل آنمرحوم از خداوند متعال خواستاریم .
نمایندگان شرکت صنایع تولیدی اشتادایران
وابسته بنمایندگی رشت : پاشاآذرمهر ، محمد قائمی علی‌باقری ، مهدی موید عابدی ، محمد هادی اسکافی عارف‌کریملی
آ ـ ۶۹۵۴

بانهایت تاسف درگذشت شادروان ارباب سروش ایدون رابعموم بازماندگان آنمرحوم تسلیت عرض نموده ، بقاء وطول عمر بازماندگان را از خداوندمتعال خواستاریم .
کارکنان شرکت باغو کارخانه چای پیان‌لاکان
آ ـ ۶۹۵۶

بانهایت تاسف درگذشت نابهنگام شادروان ارباب سروش‌ایدون را بعموم بازماندگان بویژه آقایان ارباب‌بهرام و ارباب فریدون تسلیت عرض نموده‌طول عمر وبقای همگان را از خداوند خواستاریم .
رشت ـ سیدعلیرضا واختر فیکوهی
آ ـ ۶۹۵۸

بانهایت تاسف وتاثر درگذشت آقای ارباب‌سروش ایدون بزرگ خاندان ایدون را بفرزندان آن مرحوم بویژه آقایان ارباب بهرام وارباب فریدون ایدون وفامیل محترم ایدون تسلیت عرض مینمایم و بقاء و دوام کلیه بازماندگان رااز خداوند خواستارم .
رشت ـ سیدعبدالرحیم‌فیکوهی
آ ـ ۶۹۶۰

تیمسار سرتیپ‌صفائی
مصیبت وارده را از طرف خود و همکارانم تسلیت عرض مینمایم .
مراغه ـ سرلشگر موحد
آ ـ ۶۹۷۰

خانواده محترم مجلسی
بانهایت تاسف وتاثر فوت نابهنگام و جانگداز تیمسار دریادار مجلسی‌راخصوصا به‌برادران‌داغدیده‌اش تسلیت عرض مینمایم .
مراغه ـ سرهنگ امیرخطیبی
آ ـ ۶۹۷۲

جناب آقای ابراهیم افخمی‌راد
بانهایت تاسف وتاثر مصیبت وارده رابه‌شما و خانواده محترم تسلیت می‌گوئیم .
حسن شادزیک ـ عباس ابومحبوب
آ ـ ۴۵۲۹

همکار محترم جناب آقای دکتر محمد دانشمندی
بدینوسیله درگذشت پدر ارجمندتان را تسلیت عرض نموده و خودرادرسوگ بزرگ شما شریک‌میدانیم
دکتر پاک‌نژاد ، بانو جوانداخت خسروی ، دکتر احمدی ، دکتر اعرابی ، دکتر عمید ، دکتر نوروزی ، دکتر امینیان ، احمد نوروزپور ، عبدالعظیم فلسفی ، نصراله فاضلی
آ ـ ۴۳۹۹

سرکار خانم فخری رهرو
درگذشت شادروان علی‌اکبر رهرو پدر گرامی جنابعالی که از خدمتگزاران واقعی جامعه ما بشمار میرفت موجب کمال تاسف گردید . برای سرکار و سایر بازماندگان آنمرحوم از پروردگار یکتا صبر و شکیبائی خواستاریم .
دکتر نصرت‌اله حکیم‌الهی و بانو
آ ـ ۶۵۶۲

جناب آقای مهندس مسعود وزیرنژاد
سرمهندس حوزه راههای فرعی استان گیلان
مدیران و مهندسان و کارکنان موسسه مهندسین مشاور طالقانی ـ دفتری مصیبت وارده را به حضور جنابعالی و خاندان محترم تسلیت گفته امید بقاء و سلامت و سعادت بازماندگان رادارند .
آ ـ ۴۳۹۱

جناب آقای دکتر جعفر رئیسی
مصیبت وارده را صمیمانه تسلیت عرض‌میکنیم
کامبیز جهانبانی ـ تورج پیامی
آ ـ ۴۴۱۷

جناب آقای مهندس وثیق معاون محترم پارلمانی وزارت راه
هیئت مدیره و مهندسین و کارکنان‌شرکت‌مجم یااندوه فراوان مصیبت وارده به‌آنجناب را صمیمانه تسلیت عرض نموده صبر و شکیبائی عموم بازماندگان رااز خدای بزرگ آرزو دارند .
آ ـ ۴۴۳۷

مجالس وعظ و سوگواری

طبق معمول همه‌ساله از روز دوشنبه یازدهم ماه صفر تاده روز متوالی از ساعت ۸ الی ۱۱ صبح مجلس عزاداری حضرت اباعبدالله‌الحسین (ع) در منزل‌جدید اینجانب سیدحبیب‌اله ستایشگر منعقد است .
نشانی : تجریش جاده قدیم شمیران جنوب‌سازمان بیمه‌های اجتماعی کوچه‌بن‌بست شماره ۱۹
آ ـ ۶۵۷۰

سپاسگزاری

بدینوسیله از مراحم و عنایات مبذوله علماء عظام ذوات محترمی که باشرکت در مراسم تشییع وحضور در مجالس ترحیم منعقده در تهران و کرمانشاهان و یابوسیله ارسال نامه و تلگراف ودرج در جراید ابراز همدردی فرموده و تالمات بازماندگان شادروان مرحوم **حاج‌مهراب منصوبیان** راتسکین بخشیده‌اند سپاسگزاری مینماید چنانچه بعلت تاثرات روحی توفیق شرفیابی و عرض تشکر حضوری نصیب نگردید طلب‌عفو مینمائیم .
خانواده منصوبیان وبستگان
آ ـ ۴۴۵۳

سپاسگزاری
از عموم سروران ارجمند و دوستان گرامی‌وهمکاران عزیز که از تهران وشهرستانها بمناسبت درگذشت همسر عزیزم باشرکت در مراسم تشییع‌جنازه‌ومجالس ترحیم وشب هفت و همچنین بوسیله تلگرام ـ نامه ـ تلفن ودرج در جراید ابراز لطف و همدردی فرموده‌اند سپاسگزاری نموده چنانچه دراثر تالمات روحی در شرفیابی برای عرض تشکر حضوری تاخیری رخ‌دهد امید عفو دارد .
آ ـ ۴۵۴۵ **رضاتحصیلی**

سپاسگزاری و معذرت
از عموم دوستان و آشنایان و کلیه دانش‌آموزان دبیرستان اقبال و دبیرستان دکتر میرزاده که‌درمراسم تشییع جنازه و مجلس ختم وبرگزاری شب هفت پدر عزیزمان شرکت فرموده یابوسیله نامه و تلگرافی اظهار همدردی نموده‌اند بی‌نهایت سپاسگزاری نموده چنانچه بعلت تالمات روحی‌موفق به‌عرض تشکرحضوری نشویم پوزش می‌طلبیم .
خانواده‌سادات تهرانی
آ ـ ۴۵۰۱

عرض سپاس و اعتذار
ازبذل توجه و عنایات مخصوص جناب آقای خسروانی وزیر محترم کشور واز ابراز لطف‌وهمدردی های عموم سروران ارجمند و دوستان گرامی بویژه ذوات مقدس علماء اعلام ، صاحب‌منصبان عالیرتبه و کارمندان محترم وزارت کشور ، بازرگانان ، اصناف وبانوان محترمه ودانش‌آموزان عزیز دبیرستان ایمان که بمناسبت درگذشت همسر مهربانم باشرکت در تشییع جنازه و مجلس ترحیم‌ویادبود هفته و همچنین بوسیله تلگراف ، تلفن ، نامه ، و تسلیت‌های مندرجه‌در جراید آلام روحی وتالمات قلبی خانواده ماراتسکین فرمودند صمیمانه تشکر نموده و هرگاه برای عرض سپاس حضوری بعلت تاثرات فکری تاخیری روی‌دهد طلب‌پوزش نموده سلامت وسعادت عموم ذوات محترم رااز پیشگاه مقدس خداوند سبحان آرزودارم .
آ ـ ۴۵۱۷ **حاج عطاءاله‌فرقدان**

جناب آقای دکتر شمس شریعت
دوستان و یاران همدوره‌ای بانهایت تاسف مصیبت وارده را تسلیت عرض نموده بقای عمر بازماندگان‌را از خداوند بزرگ مسئلت مینمایند .
ازطرف‌فارغ‌التحصیلان سال ۳۳ دانشکده پزشکی تهران ـ دکتر امیرعبدالوهابی
آ ـ ۴۴۶۵

همکار گرامی جناب آقای فضل‌اله امیری
بانهایت تاسف فوت پدر بزرگوارتان را تسلیت عرض نموده بقای عمر آنجناب و خانواده محترمتان‌را از خداوند متعال مسئلت داریم .
کارکنان اداری دانشکده علوم دانشگاه تهران
آ ـ ۴۴۵۹

هیئت مدیره ـ کارمندان و کارکنان شرکت انتروپوز
مصیبت وارده را به‌همکار عزیز آقای اسداله قدوسی صمیمانه تسلیت میگویند .
آ ـ ۶۷۴۲

خاندان محترم هیئت
بانهایت تاثر وتاسف مصیبت وارده را تسلیت‌عرض سلامت وبقاء آن خانواده محترم را از آفریدگارتوانا مسئلت دارم .
کرمانشاه ـ سپهبد محمدحسین‌ضرغام
آ ـ ۶۷۴۸

سرکار ستوان یکم حسین رجالی
بانهایت تاسف و تاثر مصیبت وارده را ازطرف دوستان اداری تسلیت عرض مینمایم .
آ ـ ۴۴۴۵ **سروان مربی**

جناب آقای‌دکتر احمد برادر
بانهایت تاسف مصیبت وارده را به‌آنجناب‌وبرادر گرام تسلیت عرض مینماید .
سرهنگ ۲ محمدسجادی
آ ـ ۴۴۴۷

جناب آقای مهندس مسعود وزیرنژاد
بانهایت تاثر و تالم مصیبت وارده را به‌آن دوست گرامی تسلیت عرض کرده وخودرا دراین مصیبت شریک‌و سهیم میدانیم .
مهندس عبدالحسین تسلیمی ، مهندس‌محموداخوی مهندس علی تبریزیان
آ ـ ۴۴۹۷

اطلاعات
۱۳۰۲

سه‌شنبه
● دوازدهم صفر ۱۳۸۹
● ۲۹ آوریل ۱۹۶۹
● شماره ۱۲۸۷۵
● سال چهل و سوم

بنا به تصمیم سازمان امور اداری و استخدامی ،پس ازاجرای مرحله دوم قانون استخدام :

ترمیم حقوق بازنشستگان راه‌آهن بررسی میشود

سازمان امور اداری و استخدامی کشور اعلام کرد : ترمیم حقوق بازنشستگان راه‌آهن دولتی ایران پس از اجرای مرحله دوم قانون استخدام کشوری مورد بررسی‌قرار خواهد گرفت .

خبرنگار ما گزارش میدهد ، بدنبال ترمیم حقوق کارمندان بازنشسته غیر لیسانس اداری،سایر بازنشستگان سازمانهای دولتی نیز درخواست نموده‌اند که حقوق بزنشستگی آنان ترمیم شود .

* **غیر لیسانس**

طبق متمم بودجه سال ۴۷ ،دولت فقط حقوق بازنشستگان غیر لیسانس اداری را ترمیم نموده است و سایر کارمندان بازنشسته که جزو بازنشستگان کشوری میباشند از ،ین ترمیم بهره‌مند نخواهند شد .

طبق تبصره ۱۴۹ قانون استخدام کشوری ، دولت مکلف است که نسبت به ترمیم حقوق مستخدمین بازنشسته ووظیفه‌بگیران و متناسب ساختن آن باحقوق‌مستخدمین‌شاغل اقدام لازم را بعمل آورد . ازطرفی چون اشل حقوق دارندگان رتبه‌های اداری سابق غیر لیسانسیه برخلاف اشل حقوقی سایر مستخدمین‌دولت از سال ۱۳۳۷ ترمیم‌نشده بود و در عوض حقوق شاغلین این دسته از نه و نیم تاسی و شش درصد افزایش یافته بود، لذا ضمن متمم بودجه سال ۴۷ حقوق بازنشستگان اداری به نسبت ۲۰درصد ترمیم و باحقوق شاغلین متناسب گردید .

این ترمیم مربوط به‌بازنشستگان کشوری نبوده ومنحصرادارندگان رتبه های اداری راشامل میشود و حداکثر حقوق بازنشستگی آنان را از ۹۵۰ تومان در ماه به۱۱۴۰تومان افزایش داده است .

سازمان اموراداری‌واستخدامی کشور اعلام داشت حقوق بازنشستگان راه‌آهن دولتی ایران تغییری‌نکرده، زیرا درسالهای ۳۶ و ۳۸ و۴۰ و۴۳ ترمیم شده و بازنشستگان راه‌آهن ازاین ترمیم استفاده کرده‌اند .

جدول حقوق کارمندان راه‌آهن دارای ۱۵درجه میباشد که حداکثر حقوق درجه یك ۸۶۰تومان و حداکثر حقوق درجه پانزده ۳۲۰۵ تومان میباشد .

معهذا سازمان اداری یاد آوری کرده که مسئله ترمیم‌حقوق بازنشستگان راه‌آهن دولتی ایران پس از اجرای مرحله دوم قانون استخدام کشور مورد بررسی‌قرار خواهد گرفت .

کمکهای اقتصادی آلمان

مورد مذاکره نخست‌وزیر با مقامات آلمانی قرار گرفت

کورت‌کیزینگر صدراعظم‌آلمان‌غربی در فرودگاه بن از آقای‌امیر عباس هویدا نخست وزیر ایران که برای بازدید رسمی واردآلمان غربی شده است استقبال کرد .عکس فوق نخست وزیران ایران‌و آلمان را پس از بازدید از گارد احترام نشان میدهد

عکس‌رادیوئی اطلاعات

بن ـ خبرگزاری‌رویتر ـ دوشنبه‌ـ برزیدنت «لوبکه» رئیس جمهوری آلمان امروز درضیافت‌ناهاری که بافتخار نخست‌وزیرایران برپاگردیده بود ، از ترقیات اقتصادی واجتماعی ایران تجلیل کرد وخواستار تحکیم بیشتر همکاری های‌ایران و آلمان گردید .

بعد از ضیافت ناهار نخست وزیر ایران با صدر اعظم آلمان ملاقات و گفتگو کرد ونخست وزیران دوکشور امشب نیزبایکدیگرصرف‌شام کردند.

نخست‌وزیر ایران‌امروز با وزیر همکاریهای اقتصادی آلمان پیرامون همکاریهای تجاری وکشور و کمک های اقتصادی آلمان گفتگو کرد . نخست‌وزیران ایران قرار است‌فردا «امروز» با ویلی برانت وزیر خارجه آلمان وفرانز ژوزف اشتراوس وزیر دارائی آلمان و همچنین شخصیت های اقتصادی بخش‌خصوصی آلمان مذاکره کند وروز چهار شنبه بتهران باز گردد . آقای هویدا هنگام‌ورود به‌بن آرزو کرد که روابط دو جانبه ودوستانه ایران و آلمان تقویت‌یابد. وصدر اعظم آلمان روابط دو کشور را «طولانی و مستحکم» قلمداد نمودو گفت این روابط بخصوص در امور اقتصادی در سالهای اخیر توسعه یافته‌است .

سیمان سفید دماوند

مراسم قرعه‌کشی فوق‌العاده
ده‌خانه‌مدرن
حساب پس‌انداز ـ تامین مسکن
بانك اعتبارات تعاونی توزیع
روز شنبه بیستم اردیبهشت ماه
جاری ساعت ۷ بعداز ظهر از
تلویزیون کانال ۳ انجام میگیرد
کلیه شعب
بانك اعتبارات تعاونی توزیع
د رطهران و شهرستانها آماده
افتتاح حساب پس انداز وتکمیل
موجودی میباشد .

خانه‌سازی تك
زمینهای‌فروشی نقدو اقساط
رجوع‌شود بصفحه نیازمندیها

روزنامه دیپلمات
چهارشنبه‌هاخواندنی‌است

HAWI LUX
هاویلوکس
معتبرترین نام در صنعت رنگسازی

کنفرانس های دانشکده پزشکی دانشگاه تهران

روز چهار شنبه دهم اردیبهشت ماه در بیمارستان پهلوی آقای دکتر حسن نجفی در ساعت ده صبح راجع به پیوند قلب سخنرانی خواهند کردو پس از ایشان از ساعت ۱۱ تا ۱۲ تیم پیوند کلیه دانشگاه تهران مرکب از آقایان (دکتر هادوی . دکتر نیکخو و دکتر شفیع زاده) یك بحث پزشکی در باره پیوند کلیه بعمل خواهند آورد.

روز شنبه سیزدهم اردیبهشت ماه نیز آقای دکتر حسن نجفی در باره پیشگیری انفارکتوس قلب بوسیله عمل جراحی و نیز اعمال جراحی روی شریان کورونر قلب در ساعت‌سه‌بعدازظهر در تالار ابن سینای دانشکده‌پزشکی سخنرانی کرده پس از ایشان یك بحث پزشکی راجع‌به بیماری های قلب بوسیله‌آقایان دکتر شفیع زاده .دکتر میرهن .دکتربهروش .دکتر فخران.دکتر وهاب‌زاده . دکتربهادری .دکتر پرویزعلاء ودکتر میر د. علاء بعمل خواهد آمد .

از همکاران محترم ودانشجویان عزیز خواهشمند است برای استماع سخنرانی های مزبور در ساعات مقرر در جلسات‌فوق‌الذکر حضور بهمرسانند . م‌الف ۱۱۶۲

۶۶۸۸-آ سرپرست دانشکده پزشکی .دکتر سمیعی

اعلامیه

بمنظور اعتلاء صنعت سینمای ملی ـ و کوشش های لازم برای پیشرفت هنر هفتم در کشور ایران ـ ورفع نابسامانیهای موجود وایجاد یك محیط مطمئن وقابل اعتماد برای سرمایه ـ گذاریهای بزرك درصنعت سینمای فارسی ـ و ارتقاء آن به‌پایه‌کشورهای پیشرفته‌جهان‌وحمایت ازسینمای بومی ایران ـ و راهنمائی‌وارشادصحیح موسسات و افرادی که در این کار فعالیت‌دارند هیئتی منتخب از اتحادیه صنایع فیلم ملی‌ایران ـ سندیکای هنرمندان فیلم ایرانی ـ سندیکای گویندگان فیلم ـ سندیکای سینماها در تهران تشکیل‌گردید و بدینوسیله جهت استحضارعموم آغاز فعالیتهای پی‌گیر خودرا اعلام میدارد .

هیئت موتلفه اتحادیه صنایع فیلم ملی ایران ـ سندیکای هنرمندان فیلم ایرانی ـ سندیکای گویندگان فیلم ـ سندیکای سینماها

مدیر عامل کارخانه‌های‌صنعتی آزمایش اعلام کرد :
دراجرای برنامه همگامی‌باپیشرفت‌های‌اقتصادی کشور و توسعه تولیدات صنعتی

کارخانه‌های آزمایش امسال ۶۰ هزار یخچال ببازار های ایران‌وجهان‌میفرستد

رسیدن بمرز تولید بین‌المللی

رسیدن باین حد برای صنایع جوان ما فرصت و امکان رقابت‌آزاد بامحصولات‌صنعتی خارج را فراهم می آورد و محصول خوب در سطح استاندارد بین‌المللی باتولید زیاد در بازار بین‌المللی بما امکان میدهد با حریفانی که تا چند سال پیش حتی با حمایت دولت در بازار های کشور خودمان هم نمیتوانستیم با آنها روبرو شویم دربازارهای خارج بطور آزاد رقابت کنیم .

۶۰ هزار یخچال رکورد تازه‌در تولیدداخلی

یك قلم از محصولات آزمایش یخچال است‌وکارخانه‌های آزمایش سال آینده تنها ۶۰ هزار یخچال میسازد . یخچال آزمایش‌که در خانواده های ایرانی از امتحان سر بلند بیرون آمده است بعلت قدرت تولید زیاد،ارزان عرضه می‌شود و با مرغوبیت و ارزانی خود جایی را که در بازار های صنعتی جهان نظیر اتحاد جماهیر شوروی بایدبگیرد باز میکند .

یك‌محصول‌مرغوب برای‌خارج

امسال یخچالهای آزمایش جزو محصولات‌صنعتی‌مرغوب ایرانستکه بخارج صادر می شود . جز یخچال انواع محصولات‌آزمایش‌بعلت‌مرغوب بودن وقدرت تولید زیاد در صدر کالای صنعتی صادراتی ایران قرار دارد .

آزمایش‌درقلمروصنعت‌الکترونیک

کارخانه های صنعتی آزمایش نه تنها ازنظر بالا بردن مرغوبیت‌کالاو افزایش‌سطح تولید و پائین آوردن سطح قیمت محصول صنعتی بطور دائم تجهیز و بسیج می شود بلکه ما به‌تنوع محصول و تبدیل قدرت تولیدی کارخانه های آزمایش به‌یك مجمع‌عظیم صنعتی در زمینه‌های مختلف توجه داریم . و بزودی سری محصولات‌تازه‌ومطمئن‌آزمایش در صنعت الکترونیك به بازار های ایران و جهان عرضه خواهد شد . تلویزیون اولین محصول این صنعت باسیستم ساخت جدید وتولید زیاد و قیمت های قابل رقابت‌دربازار های بین‌المللی خواهد بود .

مسئولیت‌ملی

اقتصاد ایران همگام‌سایر شئون اجتماعی به رهبری شاهنشاه آریا مهر به مرزی رسیده است که صاحبان صنایع داخلی احساس میکنند باید برای تلاش در فضائی بسیار بزرگتر ازفضای‌مصرف داخلی خود را آماده کنند . و کارخانه های آزمایش با آشنائی‌باین وظیفه‌خطیر برنامه های توسعه و تنوع تولید را باجرا میگذارد . و دراین راه هرقدم‌را یك‌وظیفه‌ومسئولیت بزرك ملی تلقی میکند .

فقط ۳ روز فرصت دارید
تا ازجوایز هنگفت واستثنائی
بانك بیمه بازرگانان
بهره مندشوید

روزنامه فردا
فردا منتشر میشود

بانك بازرگانی ایران
شماره تلفن های بانك را بشرح زیر باطلاع مشتریان محترم میرساند .
از شماره ۳۱۴۰۴۱ تا ۳۱۴۰۴۹
و از شماره ۳۱۴۰۶۵ تا ۳۱۴۰۶۹

ناگهان دیوارها فریاد میزنند مانیس !
زیرا مانیس دیوار قیمتها را در هم میکوبد