سال سی‌وچهارم ـ شماره ۱۰۱۹۲ — سه‌شنبه ششم اردیبهشت‌ماه ۱۳۳۹ — تکشماره ۳ ریال

اطلاعات

دیشب چهار بار در لار زلزله رخ داد

۲۰ صفحه

تاکنون ۲۵۰ جسد از زیر خاک در آورده‌اند و رقم تلفات هنوز معلوم نیست

کودک یکماهه‌ایکه پدرومادرش را ازدست داده ومعجزه‌آسا سالم مانده بشیراز آورده شد

باین شدت نیست

ساعت پنج بعد از ظهر دیروز هنگامیکه آقای دکتر خطیبی مدیر عامل جمعیت شیر و خورشید سرخ پشت دستگاه بی‌سیم نشسته بوداز شیراز اطلاع داده شد که «سروان «زمانی» کسیکه از لار دیدن کرده میخواهد صحبت کند.

وی گفت من با اولین هواپیمائی که نان برای آسیب دیدگان لار میریخت از ارتفاع ۲۰ متری از این شهر دیدن کردم و بطوریکه مشاهده نمودم برخلاف آنچه که در ابتدا شایع بود کلیه خانه های شهر خراب نشده و حادثه به آن شدت که در ابتدا تصور میرفت‌نیست.

آقای دکتر خطیبی از شیر و خورشید سرخ شیراز خواست که هرچه زودتر آمار دقیق و صحیح راجع به میزان خرابی زلزله و عده تلفات تهیه کرده و بمرکز گزارش دهند.

بقیه در صفحه هفدهم

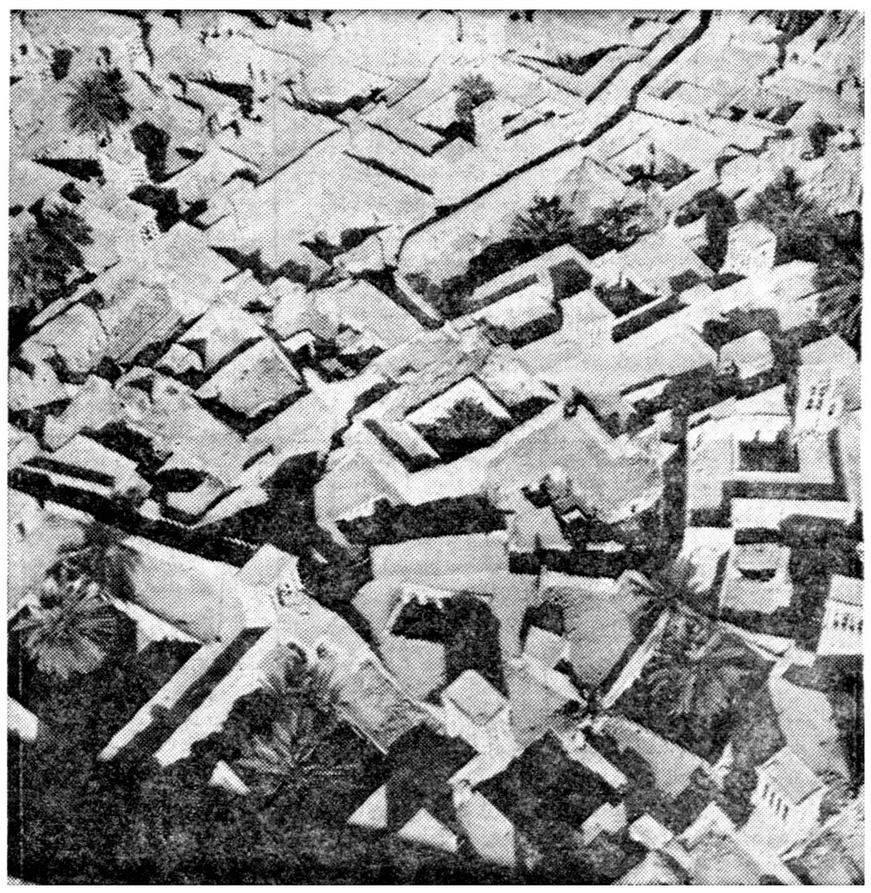

این عکس هوائی را که آقای مسلح خبرنگار عکاس ما درشیراز از منظره ویران شده شهر لار گرفته است یك ساعت‌و نیم بعد از ظهر امروز بتهران رسید تا بحال از ساختمانها ومناظر شهر لار پس از وقوع زلزله عکسی گرفته نشده است و این عکس نخستین عکس هوائی است که پس از حادثه اخیر به تهران رسیده است.

کلیه امور زلزله لار تحت‌نظر والاحضرت شمس قرارگرفت.

- بیمارستان نمازی بحال آماده‌باش در آمده‌است
- سیل مجروحین بطرف بیمارستان نمازی و سعدی سرازیر است
- دیشب چهار بار در لار زلزله رخ داد
- پانصد چادر در اطراف شهر برپا شده‌است
- نماینده اعزامی شیرو- خورشید گفت
- حسب‌الامر اعلیحضرت والاحضرت شمس از مناطق زلزله زده‌بازدید خواهندکرد
- رئیس راه لار که در حادثه زلزله‌مجروح‌شده جریان وقوع زلزله را شرح میدهد
- بفرماندار جهرم دستور داده شد فانوسها را جمع‌آوری کند وبه لار بفرستد
- طبق اطلاعات موثقی‌که به‌شیروخورشیدرسیده تاکنون ۲۵۰ جنازه خارج ودفن شده
- وابسته هوائی امریکا با هواپیمای خود به لار پرواز کرد

شاهنشاه بلار تشریف میبرند

امروز خبرنگارما کسب اطلاع کردکه‌دیدار شاهنشاه ازمناطق‌زلزله زده‌لارقطعی‌بنظرمیرسد واین دیدار دراواسط هفته آینده صورت‌خواهد گرفت، زیرا طی سه‌روز آینده شورای وزیران سنتودر تهران تشکیل جلسه خواهد داد ودراین مدت‌برنامه‌های پذیرائی و شرفیابی‌درنظر گرفته شده‌است.

این طفل شیرخوارکه بطور معجزه‌آسائی ازحادثه زلزله جان بدر برده ازلار به‌بیمارستان نمازی شیراز انتقال داده شد

وزیر خارجه آمریکا عازم تهران شد

- هرتر گفت: آمریکا ازکوششهای سنتو برای توسعه امنیت دسته‌جمعی وپیشرفت وضع اقتصادی کاملا پشتیبانی مینماید
- محافل نزدیك بوزارت خارجه انگلیس میگویند: تخفیف یافتن تشنج بین‌المللی پس از تشکیل کنفرانس عالی منجر بکناره‌گیری انگلستان از سازمانهای دفاعی نخواهد بود
- درلندن: کوششهای ترکیه برای بدست آوردن نوعی تضمین متقابل ازمسکو نگرانی مبهمی پدیدآورده‌است

توجه بیشتر خبر گزاری ها و مطبوعات جهانی باجتماع سازمان پیمان مرکزی که روز پنجشنبه این هفته در تهران گشایش خواهدیافت جلب شده است.

نگرانی مبهم لندن

لندن ـ ۲۵ آوریل ـخبرگزاری فرانسه ـ در آستانه عزیمت سلوین لوید وزیر امور خارجه بریتانیا به تهران جهت شرکت در شورای وزیران سنتو در تهران در وزارت امور خارجه بریتانیا گفته میشود که بریتانیا کوشش خواهد کرد تا اعضای مسلمان عضوسنتو رامطمئن سازد که تخفیف تشنجی که‌بریتانیا از کنفرانس آینده سران انتظار دارد بدین معنی نخواهد بود که سازمانهای دفاعی ناحیه ای را رها سازد.

ناظرین دیپلماتیك معتقدندکه در عین حال محتمل بنظر میرسد که دولت بریتانیا ضمنا از هرگونه تصمیمی که ممکن است توسط شوروی و برخی دول عربی تحریك آمیز تلقی گردد احتراز جوید در حال حاضر در لندن این نگرانی وجود دارد که «محیط آرامش»بین شرق و غرب عکس العمل های نامساعدی را در ناحیه پیمان موجب نشود.

اعلام سفر آینده مندرس‌بمسکو در لندن با آرامش استقبال گردید. زیرا هیچکس نمیتواند نسبت به وفاداری ترکیه در برابر غرب‌تردید کند. معذلك از اینکه دیده می شود ترکیه در جستجوی بدست آوردن نوعی «تضمین متقابل» از مسکو می‌باشد نگرانی مبهمی وجود دارد

در لندن اطلاع حاصل شد که مندرس نخست وزیر ترکیه یك فرستاده مخصوص به تهران‌فرستاده با شاهنشاه ایران را از قصدترکیه مطلع و مطمئن سازد. بنظر می

بقیه درصفحه هفدهم

دنیانگران زلزله‌لار

اخبار تلفات لار جهانیان رامتاثر کرده‌است

اخبار مربوط بواقعه تاسف‌انگیز زلزله لار همچنان جزو اخبار مهم دنیا است واز طرف خبر گزاریها ومطبوعات جهان به تفصیل منتشر می شود.

ذیلا یك قسمت از گزارشهائی که‌دراین زمینه از طرف خبرگزاری ها مخابره شده بنظر خوانندگان می رسد:

گزارش آسوشیتد پرس

خبرگزاری آسوشیتد پرس گزارش های پرویز رائین خبرنگار خود در تهران را به‌تفصیل نقل کرده است دراین گزارشها

بقیه درصفحه هفدهم

آگهی راجع بورود اتومبیل

باطلاع کلیه نمایندگیهای وارد کننده کامیون میرساند بطوریکه اطلاع دارند طبق مقررات مصوبه هیئت دولت در سال ۱۳۳۶ برای حفظ پلها وراههای کشور حرکت‌کامیون های سنگینی که ظرفیت اصلی آنها (ظرفیتی‌که کارخانه سازنده در اوراق رسمی و مشخصات کامیون قید مینماید) متجاوز از میزان مجاز برای عبور ومرور در روی راههای کشور باشد وحد اکثر آن با احتساب وزن خود کامیون به صورت فشار وارده بر محور بشرح زیر:

۱ـ برای هرمحور منفرد ۱۳ تن

۲ـ برای هرمحور مضاعف ۲۰ تن

تعیین گردیده ممنوع میباشد وطبق پیشنهاد وزارت راه ووزارت بازرگانی وتصویب هیئت دولت ورود اینگونه کامیونها منع شده‌است لذا توجه میدهدکه از وارد کردن این قبیل کامیونها ووسائل یدکی آن خودداری نمایند.

۱ـ۳ آـ۳۷۲۸ وزارت راه

ازآقای ع. امیرانی اینهم راه حل مشکل عبور ومرور در صفحه ۹

سهامداران شرکت سهامی عمران وآبیاری شمالغرب تهران درصفحه ۱۹

متدینین

زمینهای پشت بقعه امام زاده عبداله بقطعات مختلف تقسیم وبرای ساختمان مقابر خانوادگی آماده است طالبین به تلفن ۹۲۱۰۵بنگاه عفیف امامزاده عبداله جنب پمپ بنزین مراجعه نمایند.

جهان چیت

روستائیان از بانوان با سلیقه شهری در اثر استفاده از منسوجات جهان چیت سبقت جسته‌اند

کدری چیت ـ پرده ـ رومیزی ـ چلوار.

جریان روز

ماوهمسایهٔ شمالی | وحدت غرب

سرمقاله وتفسیرجهان را درصفحه دوم مطالعه فرمائید

سینگمان ری در آستانه سقوط

مجلس کره طی قطعنامه‌ای درخواست کرد سینگمان ری بیدرنك استعفا وکناره‌گیری کند

- نیم میلیون نفر کاخ‌سینگمان ری را محاصره کرده‌اند و رئیس جمهور سالخورده ممکن است باهلیکوپتر فرار کند
- تظاهر کنندگان تانکهای ارتشی را تصرف کردند ودر حالیکه برآن سوار بودند علیه رئیس جمهور به تظاهرات پرداختند

شرح درصفحه ۳ وآخر

گفتگوی روز

ملاقاتهای سران‌سنتو

در ساعت ده و چهل دقیقه بامداد فرداهواپیمای وایکانت اختصاصی رئیس جمهوری پاکستان بتهران خواهد رسید و شاهنشاه‌درفرودگاه مهرآباد با مارشال ایوب‌خان ملاقات و گفتگو خواهند فرمود.

مذاکرات «شاهنشاه ـ ایوب خان» ممکن است نزدیك دو ساعت بطول انجامد.

قبلااعلام شده بود که در آستانه تشکیل کنفرانس‌عالی اجتماعی‌ازسران اعضاء منطقه‌ئی سنتو در استانبول تشکیل خواهدگردیدلیکن اکنون بجای اجتماع مذکور تصمیم گرفته شده‌ملاقاتهای دو جانبه بین سران‌سه‌کشور بعمل می‌آید.

مارشال ایوب خان رئیس جمهور پاکستان فردا در راه عزیمت خود به لندن برای شرکت دراجتماع نخست‌وزیران مشترك‌المنافع باشاهنشاه‌ایران و پس از آن در آنکارا با جلال بایار رئیس جمهوری ترکیه ملاقات و گفتگوخواهند کرد.

رئیس جمهوری پاکستان یك شب نیز در آنکارا توقف می‌کند بقیه درصفحه هفدهم

ازفروش گوشت هرروز شهرداری سود زیادی میبرد

امروز دکاکین قصابی شهربدستور شهردار تهران بوسیله آقای شیرخانی معاون کل شهرداری بازرسی شد بشهرداری گزارش رسیده بود که‌چند قصاب بمنظور ایجاد کمبود گوشت گوشت موجودی خود را در انبار زیر- زمین دکان خود مخفی ساخته‌اند این دکاکین که‌از طرف بازرسان شهرداری‌و شهربانی تعیین شده بود مورد بررسی واقع و صاحبان آنها از دریافت‌سهمیه گوشت ممنوع گردیدند شهردارتهران امروز بخبرنگار ما گفت که‌وضع‌گوشت بصورت عادی در آمده‌و مامورین با کمال جدیت همچنان سر گرم خرید و کشتار و توزیع میباشند و در تمام نقاط شهر گوشت بحد وفور دراختیار مردم قرار گرفته است.

اقدام نمونه

شهردار تهران گفت در ظرف چند روز گذشته‌مامورین‌شهرداری اقداماتی انجام داده‌اند که برای شهرداری‌بسیار حائز اهمیت است موفقیت و نتایج

بقیه درصفحه هفدهم

ازخبرنگاراعزامی ما بشمال

درمراسم تحلیف مامورین سازمان چای وزیرگمرکات‌گفت:

نام مامور دولت را باافتخار سازید

مدیرکل سازمان چای‌گفت: شما مامور دولت هستیداماباید دردرجه اول حق زارع را حفظ کنید

درمراسم توزیع جوائز استاندار گیلان خطاب بوزیرگمرکات‌گفت شما چای وتوتون را سروسامان دادید حالا نوبت برنج است

مراسم تحلیف ماموران سازمان چای باحضور وزیر گمرکات

از بامداد روز گذشته تمام کارخانه های چایسازی شمال شروع بکار کردند وزیر گمرکات پس از شرکت در مراسم تحلیف مامورین و توزیع جوائز بین باغ داران و کار خانه ها و مامورین تشخیص نیمه شب گذشته بتهران باز گشت

مراسم تحلیف

قبل از اینکه احکام مامورین اعزامی از تهران و محل خدمت هر یك بآنها ابلاغ شود در محل اداره سازمان چای در لاهیجان با حضور وزیر گمرکات و مدیر کل گمرکات وامام جمعه لاهیجان مراسم تحلیف بعمل آمد.

قبل از اجرای سوگند مدیر کل سازمان چای اظهار داشت خوشوقتم که کار خرید چای امسال با حضور آقای وزیر گمرکات شروع میشود. پس از خاتمه مراسم تحلیف وابلاغ احکام بمامورین کلیه آقایان بلا فاصله بمحل ماموریت خود حرکت خواهند کرد.

باوجودیکه‌سنت کار وروحیه حاکم بر سازمان چای برای همه مامورین روشن است‌معهذا یکباردیگر ازاین موقعیت استفاده میکنم و به‌آقایان همکاران متذکرمیشوم که‌مشتریان ما مردم بی بضاعت می باشند. که سرمایه آنها همان یك زنبیل‌برك سبزی است که با خون جگر تهیه کرده و بشما عرضه میکنند ونهایت دقت را بخرج دهید که ذره‌ای از حق این گروه تضییع نشود.

بقیه در صفحه۱۹

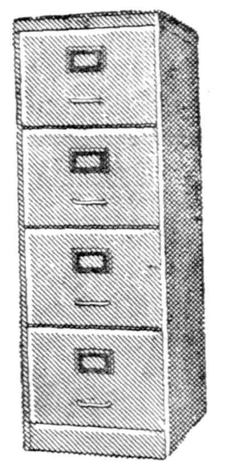

فایلین کابینت

ریالکو بزرگترین و بهترین سازنده لوازم فلزی دفتر، بهترین‌و محکمترین قفسه های بایگانی و فایلین کابینت های چهار کشوئی را میسازد.

میز ها، صندلیها، قفسه ها، گنجه ها و کمد های‌جالباس‌ریالکو بی رقیب است. در این کارخانه بیش از چهار صد کارگر ومهندس ویك گروه هشت نفری متخصص خارجی خدمت میکنند.

نمایشگاه میدان کاخ تخت‌جمشید تلفن ـ ۶۸۱۴۲

جریان روز

ماوهمسایهٔ شمالی

«همسایه شمالی مابایدبداند که حقوق مملکت ایران بعنوان یك مملکت مستقل از حقوق هیچ کشور دیگری کمتر نیست و هیچ مملکتی در ایران حقوق بیشتر از مملکت دیگری ندارد . هر مملکتی که بخواهد نسبت بما سیاستی استعماری در پیش بگیرد باید یقین داشته باشد که تا مازنده هستیم و تابیست میلیون جمعیت ایران زنده است این سیاست محکوم بشکست خواهد بود و مورد قبول‌واقع نخواهدشد».

«از بیانات اعلیحضرت در مصاحبه مطبوعاتی»

نه شوروی و نه هیچ کشوری نمی‌تواند حقوق ملت ایران را کمتر از هیچ کشور مستقل دیگری بداند و در غیر اینصورت چنین سیاستی محکوم‌بشکست خواهد بود .

چه بیان صریح و محکم و چه سیاست عاقلانه و مدبرانه‌ای که پایه حاکمیت‌ملی‌واستقلال کشور رابیش‌ازپیش استحکام‌می‌بخشد .

برمبنای همین سیاست بود که اعلیحضرت فرمودند ایران حاضر است با کشور های جهان بخصوص ممالك همسایه دارای بهترین‌روابط دوستانه باشد که وقتی صحبت از مسافرت صدر ریاست جمهوری‌شوروی و آقای خروشچف بمیان آمد اعلیحضرت فرمودند دعوتی که از آقای وروشیلف بعمل آمده بقوت خود باقی است و اگر اتفاقا آقای خروشچف هم مایل بچنین مسافرتی باشند از لحاظ ما هیچ اشکالی ندارد ،ماهمیشه برای مذاکره با هر شخصیت و مقامی حاضر هستیم .

بعقیده ما سیاستی که پایه‌اش برافتخار و سربلندی ملت نهاده شده هیچوقت دچار تزلزل نخواهد گردید و هرگز نباید حسن نیت‌دولت ایران در اتخاذ چنین سیاستی که مایل است با همه‌کشور ها دوست باشد حمل بر ضعف و فتور در سیاست عمومی کشور شود که متاسفانه بعضی از خبرگزاری های خارجی‌ومطبوعات‌داخلی بیانات شاهانه را طور دیگری تعبیر واستنباط نموده‌اند تا جائی که امروز خبرگزاری فرانسه چنین اظهار اطلاع میکند که :

«در بعضی محافل سیاسی و نظامی سئوال میشود که آیا ایران در وضع کنونی در مناسبات خود با غرب و همسایهٔ شمالی‌برویهٔ قدیمی خودبیطرفی بازگشت میکند ؟»

وحال آنکه تمام این تعبیرات ناشی از همان استنباط ناصحیحی است که خبرگزاری ها از مصاحبه‌اعلیحضرت همایونی‌نموده‌اند .

قرصی و محکمی که در کلام شاه در این زمینه دیده میشود بخوبی نشان میدهد دولت و ملت ایران هیچگاه تغییر روشی در سیاست‌صریح خود قائل نیستند،هرگز تسلیم زوروقلدری‌نمیشوندحاضرنیستند کمترین حقی از دست بدهند و تلاش دیگران برای بدست آوردن حقوقی بیش از آنچه یك کشور مستقل می‌تواند بدهد فکری خام و ناپخته‌ای است که سرانجام نخواهد داشت و جز ایجاد نفرت و انزجار بیشتری میان مردم حاصلی‌ندارد .ملت‌ایران‌سیاست‌خارجی‌دولت را باطیب خاطر پشتیبانی و تقویت میکند ، زیرا این سیاستی است که پایه های استقلال و حاکمیت ملی ما را استوار میدارد ،سیاستی است‌صریح وروشن وخلل ناپذیرهمین سیاست است که ایران و ایرانی را در دنیای امروز و در جرگه بین‌الملل سر بلند و مفتخر می‌سازد ، گذشت آن زمانی که اگر بادی از شمال و جنوب می‌وزید لرزه بر اندام زمامداران می‌افتادوتسلیم مطامع دیگران میشدند ، محال است ملت ایران ازحق‌مسلم‌خودچشم پوشد و بگذاردکمترین خللی درحقوق‌وی‌وارد‌شود .

هر بیگانه‌ای باید بداند که مردم این مملکت سیاست عالیه رهبر عالیقدر خود را تائید و پشتیبانی می‌کنند و این بیان شیوا وحماسی شاهنشاه که فرمودند :«تامن زنده هستم‌ویست میلیون نفوس‌این‌مملکت زنده‌است‌سیاستهای‌استعماری محکوم‌به‌زوال‌است» در لوحهٔ ضمیر فردفرد ایرانی نقش‌بسته وآرمان ملی‌مامیباشد .

تاسف در اینست که وقتی دولت ایران برای‌ابرازکمال‌حسن‌نیت خود با همسایهٔ شمالی در مقام آن برآمدکه در خاك ایران بهیچکس اجازه تاسیس پایگاه موشك های برد متوسط و بلند ندهد ، دولت همسایه ما بجای اینکه از این حسن‌نیت دولت استقبال کند رفتاری خشونت آمیز پیش گرفت ، شاید این عمل را نشانه‌ای از ضعف و فتور وشکافی برای پیشرفت مقاصد استعماری تلقی کرد و خواستار حقوقی برخلاف اصول بین‌المللی و مخالف حق حاکمیت و استقلال گردید که وقتی‌حاضر نشدیم پیشنهاد ها و توقعات آنانرا انجام دهیم سرناسازگاری پیش گرفتند و تبلیغات ناروا وتهمت و دروغ و ناسزا وسیله پیشرفت مقاصد سوء واغراض استقلال شکنانه خود قرار دادند غافل از اینکه‌ملت ایران از این تهدیدات نمی‌هراسد با کمال شهامت و سربلندی‌ازحقوق ملی‌خود دفاع میکند و حاضر نیست کوچکترین حقی از حقوق مسلم خود را از دست بدهد .

آیا جز اینکه‌فکرکنیم شوروی‌ها حسن‌نیت‌مارا درعدم واگذاری پایگاه موشك ،نشانه‌ای ازضعف تلقی کرده‌اند دلیل دیگری بر اتخاذرویهٔ‌نامطلوب‌این‌دولت می‌توان اقامه‌کرد ؟

اگر اینطور است دولت‌مانیز باید درسیاست حسن‌نیت‌مسالمت‌آمیز خود تجدید نظر کند وعده‌ای که وزیر خارجه در مجلس شورای ملی داده است که موضوع پایگاه موشك قابل تامل و تعمق می‌باشد عملی سازد و اگر اینطور نیست چه دلیلی قانع کننده می‌توان در دست‌داشت که رویه شوروی با ما چنین باشد و جواب حسن‌نیت شدت عمل‌درتبلیغات مبتذل‌وبیهوده‌باشد که‌روابط‌میان دوملت را تیره سازدو از بهره‌مندی منافع همسایگی بازدارد .

بهر حال ملت ایران ذره‌ای از حق خود نمیگذرد ،بهیچ‌بیگانه‌ای اجازه نمیدهد ایران را کشور دست نشانده و مستعمرهٔ خود فرض کند وتوقعاتی بر خلاف اصول بین‌المللی و حقوق‌بشری‌ازما‌بنماید .

تشکیل کنفرانس سنتو در تهران که‌فردا وزرای‌امورخارجه کشورهای آمریکا وانگلیس و ترکیه و پاکستان در آن اجتماع خواهند کرد بهترین ضامن رویه مسالمت‌جویانه‌وصلح طلبانه ملت ایران وایمان‌راسخ ما بحفظ وحراست حدود و ثغور کشور ووادار ساختن متجاوز به‌شناختن حقوق ملی ایران می‌باشد .

پس آنچه‌راملت ایران‌هرگزدست‌برنمیدارد وتاجان‌دارد دفاع میکند حفظ‌ملیت‌وقومیت‌واستقلال وحاکمیت خود می‌باشد

ایران بهیچوجه در سیاست خارجی خود تغییر وتحولی قائل نمی‌باشد و در مناسبات با همسایه شمالی خود همان رویه‌ای‌رابیش خواهد گرفت که‌برطبق‌آن دوکشوردوست و همسایه‌می‌توانندرپناه حفظ حقوق واحترام‌متقابل یکدیگر زندگی کنند .

وحدت غرب

مذاکرات خصوصی پرزیدنت آیزنهاور رئیس جمهوری ایالات متحده با ژنرال دوگل رئیس جمهوری فرانسه که از روز شنبه در واشنگتن و کمپ دیوید جریان داشت دیشب پایان یافت .

گفتگوی دوگل و آیزنهاور آخرین مذاکرات دو جانبه سران دول بزرگ برای تهیه مقدمات کنفرانس سران شرق وغرب بود و نتیجه ای که از این ملاقات بدست آمد آن بود که بار دیگر رهبران دو کشور اعلام کردند در باره مسائلی که غرب‌باید روز ۱۶ مه در پاریس با خروشچف مطرح کند توافق نظر دارند.

اما هنوز برنامه کار دولتهای غربی را برای کنفرانس سران نمی‌توان پایان یافته تلقی کرد زیرا وزیران امور خارجه سه کشور بزرگ غربی که بزودی برای شرکت در کنفرانس شورای اتحادیه اتلانتیك شمالی در پاریس اجتماع میکنند بار دیگر روش خود را در مذاکراتی که با خروشچف در پیش دارند بررسی میکنند و تا آن وقت چارلز بوهلن مشاور سیاسی کریستیان هرتر در مسائل مربوط بشوروی که اکنون برای گفتگو با مقامات کرملین بمسکو رفته است بواشنگتن باز میگردد و گزارش ماموریت خود رابوزیر امور خارجه آمریکا میدهد . بابررسی این گزارش وزیران امور خارجه غرب از نظریات نهائی خروشچف در مورد مسائل مربوط‌به کنفرانس سران اطلاع یافته و خواهند توانست روش قطعی خودرا تعیین کنند .

آنهائیکه به دیپلماسی شوروی آشنائی دارند بعید نمیدانند که خروشچف در آخرین لحظه مسائلی را مطرح کند که‌برنامه‌های دول غربی را بکلی بر هم بزند . چنانکه نخست وزیر شوروی در نطقی که دیشب در باکو ایراد کرد بار دیگر مسئله امضای‌پیمان صلح جداگانه با آلمان شرقی و تهدیدات قبلی خود را در باره

بقیه در صفحه‌نوزدهم

تقدیم میکند

ماجراهای هاکل بری فین

ترجمه هوشنگ پیر نظر

مارك تواین ، بزرگترین فکاهی نویس آمریکا ، وهاکل بری فین شیرین ترین کتاب اوست . داستانی است از کودکی آواره و برده‌یی فراری‌ورود پهناور می‌سی‌سی‌پی وشهر ها و مردم رنگارنك کنارش ،و زندگیشان که از اندوهباری خنده آور است ، یا از خنده آوری اندوهبار ، این معما را کسی نخواهد گشود ، زیرا در این داستان‌دیوار میان خنده وگریه خراب شده واین‌دوچنان‌در هم آمیخته اند ، که‌از هم باز شناخته نمی‌شوند .

ارنست همینگوی درباره این کتاب چنین گفته :

«ادبیات جدید آمریکا از یك کتاب سرچشمه میگیرد و آن هاکل بری‌فین اثرمارك تواین است . ما بهتر از این ، کتابی نداریم. بیش از آن چیزی نداشتیم و بعد از آن چیزی بدان خوبی بوجودنیامده است .»

بهاء ـ ۶۰ ریال ـ محل فروش شاه آباد باغ سپهسالار وتمام کتابفروشیهای معتبر ایران آ ـ ۳۶۰۶ آگهی‌مودت

با کمال تاثر و تاسف در گذشت **تیمسار سرلشگر عمیدی** بازرس عالی بازرسی شاهنشاهی را باطلاع‌میرساند مجلس ختم آن مرحوم روز چهار شنبه هفتم اردیبهشت ماه جاری از ساعت ٤ الی ٦ بعد از ظهر در مسجد سپهسالار بر گذار خواهد شد . **سپهبدیزدان پناه**

بمناسبت در گذشت ناگهانی مرحوم تیمسارسرلشگر **محمد حسین عمیدی** مجلس ترحیم آن مرحوم روز چهار شنبه از ساعت ٤ الی ٦ بعد از ظهر در مسجد سپهسالار منعقد میباشد **رئیس کانون بازنشستگان ـ سپهبد شاه بختی**

بمناسبت در گذشت ناگهانی شادروان تیمسار سرلشگر **محمد حسین عمیدی** مجلس ختم آن مرحوم روز چهار شنبه هفتم اردیبهشت ماه ۳۹ از ساعت ٤الی٦ بعد ازظهردر مسجد سپهسالار از طرف ارتش منعقد میباشد .

رئیس ستاد بزرگ ارتشتاران ـ ارتشبدهدایت

خانواده های **عمیدی ـ نقدی ـ دادمرز ـ ایروانی ـ اوسعی ـ تمجیدی ـ اعتمادی ـ تاج‌بخش ـ مهدوی‌همایونی‌ـ آذرین**

با نهایت تاسف و تاثر فوت ناگهانی **تیمسار سرلشگر محمد حسین عمیدی** پدر دکترعباس عمیدی قاضی‌دادگستری راباطلاع دوستان وفامیل میرساند مجلس ترحیم آنمرحوم روز چهار شنبه ۷ اردیبهشت ماه ۳۹ ساعت ٤ الی ٦ بعد از ظهر در مسجد سپهسالار منعقد خواهد بود .

آ ـ ۳۵۸۳ ۲ ـ ۲

کل نفس ذائقةالموت

با کمال تاسف و تاثر فوت **بانو شوکت شیروانی** مادر آقای غلامرضا شیروانی رئیس بانکملی شعبه خرم آباد را باطلاع‌دوستان‌و آشنایان‌وفامیل میرساندمجلس‌ختم‌مردانه آن مرحومه روز چهار شنبه ۷اردیبهشت‌ماه در مسجد فخرالدوله از ساعت ٤ الی ٦ بعد از ظهر و مجلس ختم زنانه عصر همان روز در منزل کوچکعلی واقع در خیابان علائی شمال دانشسرا کاشی ۱ بر قرار است .

خانواده های شیروانی ـ کوچکعلی ـ صحت پور ـ طبری ـ گودرزی ـ صیاد پور ـ ذبیحی آ ـ ۳٦٤۷

بعموم‌بازماندگان آنمرحومه مصیبت‌وارده راتسلیت‌میدهیم

تشکر واعتذار

حضور علماء اعلام ـ تیمساران معظم ـ افسران محترم و عموم‌سروران گرامی‌دوستان و خویشاوندان خصوصا اهالی شریف و حقشناس آبادان که باتشریف فرمائی خود در مجالس ختم وهفته شادروان مادر عزیزمان شرکت فرموده و یا بوسیله نامه و تلگراف و درج آگهی تسلیت در جراید ابراز تفقد و همدردی نموده‌اند تشکر و سپاس خود را معروض میداریم چنانچه بعلت تالمات روحی در عرض جواب و شرفیابی حضوری تاخیری حاصل شود امید عفو و بخشش داریم.

سرگرد اسکوئی ـ عبدالعلی شهیدی

تشکر واعتذار

بایکدنیا شرمندگی از ذوات محترمیکه در مجلس ترحیم شادروان **حسینعلی گویا** شرکت فرموده‌اند مخصوصا از جناب وزیر معظم‌فرهنك علمای اعلام نمایندگان مجلس فرهنگیان محترم و دوستان‌وفاداریکه درتهران وشهرهای سمنان سنگسر ـ کرمانشاه ـ سنندج ـ ملایر ـ قم ـ بیجار وشهر های دیگر در مجالسی که اغلب از طرف فرهنگیان منعقد گردیده است شرکت نموده ویابوسیله نامه و تلگراف اظهارلطف فرموده اند کمال تشکر را داریم و چون بعلت تالمات روحی زیارت‌آقایان بمنظور عرض تشکر حضوری وپاسخ نامه ها و تلگرافها فعلا امکان‌ندارد بدینوسیله معذرت خواسته از خداوند متعال سلامت همه آقایان را مسئلت داریم .

غلامعلی گویا ـ عبدالعلی گویا ـ عباس دواجی ـ علی اکبرپوریان ـ علیرضا ظهوری زنگنه ـ سرهنك عزت قراگزلو ـ تقی ایزدیار ـ علی‌اکبر فقیهی ـ سرهنك شاهین ـ سرگرد مهدوی ترقی ـ محمدسیدی‌ـ ابوالحسن میرزائی ـ حسین میرزائی ـ دکتر فضل اله صدر ـ مهدی فتوحی ـ مهدی باستانی ـ اسداله شکور ـ مهندس گویا ـ محمد علی گویا ـ عبدالحسین نادری آ ـ ۳٦۵۳

از ذوات محترمیکه در مجلس ترحیم شادروان حسینعلی گویا که درسمنان وسنگسر منعقد شده است شرکت فرموده اند مخصوصا از علمای اعلام و جناب آقای فرماندار وروساء و اعضای محترم‌ادارات‌بالاخص جنابان سرهنك اشرفی وسرهنك قراگزلو و بانو مدیره محترمه‌دبیرستان پروین و قاطبه دبیران و فرهنگیان و دانش آموزان عزیز که با انعقادو شرکت در مجالس ترحیم عملا همدردی فرموده و لطف خود را عملاابراز داشته اند سپاسگذاریم . آ ـ ۳٦۵۳ گویا ـ بتول‌مجتهدزاده‌فقیهی

سپاسگزاری

ازذوات محترمی که در تشییع و مجلس ترحیم و روز هفته وفات مرحوم یوسف قادری مارا مرهون محبت خود قرار داده‌اند و یا بوسیله تلگراف اظهار همدردی فرموده‌اند تشکر کرده بقای عمرو سعادت همگی را از خداوند متعال خواهانیم .

بندر پهلوی مریم قادری ـ ابراهیم قادری ـ حسن قادری ـ قلی قادری

جناب‌آقای دکترامیرثنائی جراح‌عالیقدر

چون سلامتی خود را با عمل جراحی ماهرانه ای که در مورد شکستگی و جراحت شدید پای اینجانب نموده‌اید باز یافته‌ام بدینوسیله تشکرات قلبی خود را حضور آنجناب تقدیم میدارد ستوان یکم رضائی

کتاب عالی حقیقت‌العرفان

اثبات بطلان صوفیان و درویشان و عرفا با مدارك محکم و دلیل‌های روشن وبیان ضرر آنان در این کتاب‌که تالیف علامه برقعی میباشدموجود است تا اجتماع بیدار شود .

مراکز فروش بازار بین الحرمین کتابفروشی مصدقی وکتابفروشیهای اسلام ـ ابن سینا ـ ادبیه ـ علمی ـ اسلامیه ـ اقبال ـ محمدیه ـ وسایر کتابفروشی های معتبر آ ـ ۳۵۸۹

آگهی بصاحبان سهام
شرکت سهامی جنرال مکانیك

محترما از آقایان شرکاء محترم شرکت سهامی جنرال‌مکانیك دینوسیله تقاضا میشود که‌صدی چهل باقیمانده سرمایه را منتها تاآخر اردیبهشت ماه ۳۹ بصندوق شرکت پرداخت نمایند .

شرکت سهامی جنرال مکانیك

بدینوسیله فوت نابهنگام مرحوم **حاج آقا کاویانی سدهی** مقیم سید آباد جاپلق را باطلاع‌عموم دوستان آنمرحوم می رساند مجلس ختمی از طرف علاقمندان در روز پنجشنبه ۳۹ر۲ر۸ از ساعت ۳و نیم الی ۵و نیم بعد از ظهر در مسجد حاج ابوالفتح واقع در خیابان ری میدان شاه منعقد میگردد انتظار دارد با شرکت خود روح آنمرحوم را شاد فرمایند

از طرف اهالی همایونشهر مقیم مرکز دکتر کمال‌اوحدی ـ حاج احمد مهرکان ـ محمد حسن ناصرسدهی ـ احمدسرتیپی ـ حاج‌آقا رضا سعیدی ـ محمد غفاری ـ رحیم ابوالقاسمی

مرحوم حاجی کاویانی مردی بلند نظر و نیکوکار بود و در گذشت آنمرحوم مایه کمال تاسف است . ببازماندگان و خانواده فقید سعید تسلیت میگوئیم .

خانواده های منصور زاده کردستانی ـ منصور ـ علی آبادی ـ آجودانی ـ فاتحی ـ میر شمسی ـ سجادی ـ دانش ـ مترجمی ـ رشیدی قادر

با نهایت تاثر درگذشت آقای **دکترعبدالعزیزمنصور زاده کردستانی** را باطلاع میرسانند مجلس ترحیم زنانه از ساعت ۳ تا ٦ بعد از ظهر روز سه شنبه ششم اردیبهشت در منزل آن مرحوم (خیابان شمیران رو بروی تخت جمشید کوچه محسنی) ومجلس ختم مردانه از ساعت ٤تا٦ بعد از ظهر روز چهار شنبه ۷ اردیبهشت در مسجد مجد منعقد خواهد بود .

شایسته منصور زاده کردستانی ـ سرهنك ستادایرج منصور ـ سرتیپ قاسمعلی آجودانی ـ سرتیپ‌احمد آجودانی ـ دکتر محمد حسین علی آبادی ـ دکتر مسعودعلی آبادی ـ سرهنك روح‌اله فاتحی ـ دکتر حسین میر شمسی ـ دکتر مرتضی آجودانی ـ حسین سجادی ـ باقر دانش ـ عابدین مترجمی ـ هوشنك‌رشیدی‌قادر ـ دکترعبداله وَاسعی ـ صادق نراقی ۱ ـ ۲ آ ـ ۳٦۰۹

در گذشت مرحوم مغفور **مشهدی اسماعیل افسری شبستری** ابوی اینجانبان علی افسر افسری و حمید و احمد افسری را باطلاع عموم همشهریهای محترم میرساند مجلس ختم آنمرحوم روز جمعه نهم اردیبهشت ماه از ساعت٤ الی٦ بعد از ظهر در مسجد شبستریها واقع در خیابان امیر کبیر کوچه امین دربار منعقد میباشد .

محمد نظیف ـ محمد باقر صرافی ـ محمد علی‌صرافی ـ عبدالجلیل شیخ زاده ـ محمد حسین شیخ زاده ـ عبداله شیخ زاده ـ محمد آقا فیضی زاده ـ محمد آرامجان ـ شانجانی ـ یحیی اشرفی ـ فضل‌اله فضلی آ ـ ۳٦٦۹

مصیبت‌وارده را بعموم‌بازماندگان آنمرحوم‌تسلیت میدهیم

در مسجد ولمرز شهسوار

با نهایت تاسف در گذشت مرحوم مغفور **کربلائی ایمانعلی کوثری** ساکن شهسوار را باطلاع فامیل ودوستان و آشنایان میرساند مجلس ختم آنمرحوم روز پنجشنبه ۸ اردیبهشت ماه در مسجد ولمرز شهسوار منعقد میباشد .

محمد کوثری ـ احسان کوثری ـ افسر کوثری ـ زیور کوثری ـ ابوالقاسم طاهری ـ ابوالقاسم نوذری ـ محمدعلی نامدار شاهی ـ سید احمد میر صمدی

بخانواده محترم کوثری و عموم بازماندگان آنمرحوم مصیبت وارده را تسلیت میدهیم .

در گذشت **بانوام‌البنین حکیمی** را باطلاع دوستان و آشنایان میرساند مجلس ترحیم آنمرحومه روز چهار شنبه از ساعت ۳ الی ٦ بعد از ظهر در مسجدامامزاده صالح‌تجریش منعقد میباشد .

حاج علی اصغر شفیعی ـ غلامرضا شفیعی ـ تقی‌حکیمی ـ غلامعلی حکیمی آ ـ ۳۷٦۰

بعموم‌بازماندگان آنمرحومه مصیبت‌وارده راتسلیت‌میدهیم

خانواده های اسفندیاری باطلاع بستگان گرام‌ودوستان عظام میرساند که مراسم هفته‌شادروان **سیف‌الدین اسفندیاری** فرزند علی اسفندیاری وکیل دادگستری روز ٤ شنبه ۷ اردیبهشت ماه از ساعت ٤ بعد از ظهر در آرامگاه بدر واقع در امامزاده عبداله بر قرار خواهد بود .

آ ـ ۳۷۸۲

با کمال تاسف فوت مرحوم **رحیم اسلامی مقدم** پدر ارجمندمان را باطلاع دوستان و آشنایان میرساند مجلس‌ختم آن مرحوم روز پنجشنبه هشتم اردیبهشت از ساعت ٤ الی ٦ بعد از ظهر در مسجد فخرالدوله دروازه شمیران و ختم زنانه همان روز در منزل آن مرحوم واقع در سه راه فخر آباد کوچه کوکب منعقد خواهد بود .

حسین اسلامی مقدم ـ هوشنك اسلامی مقدم ـ قدرت‌اله اسلامی مقدم ـ ابراهیم صرافیان ـ نصراله حاج محمدی ـ شهسوار حقیقی آ ـ ۳۷۰۵

مصیبت‌وارده را بعموم‌بازماندگان آنمرحوم‌تسلیت میدهیم

ضایعه اسفناك در آبادان

نیمه شب ۲۷ فروردین‌استان خوزستان یکی از شریف‌ترین و محبوب ترین رجال قدیمی خود رااز‌دست داد وباخاموش شدن چراغ عمر یك فرد خدمتگزار مردم شهر آبادان داغدارو‌سیلاب اشك‌ازدیدگان کوچك و بزرك چون ابربهاری باریدن گرفت‌مردم آبادان‌چون شمع گداختند و بپاس خدمات گرانبهای چندین ساله‌اش همگی محل کسب و کار خود را رها کرده پروانه وار بدور شمع خاموش شده وجودش گرد آمدند این واقعه اسفناك بقدری غیر منتظره و جانگداز بود که مردم شهر را در حیرت و تعجب فرو برد . همگی بدرب بیمارستان شرکت ملی نفت گرد آمده و با تشییع جنازه بی نظیر و مجلل و بر پا ساختن مجالس ترحیم متعدد که یکهفته بطول انجامید مراتب قدر دانی و سپاسگزاری‌خود را به ثبوت رساندند.

فقید سعید مرحوم **شهباز مودت** یکی از رجال مردم دوست و نوع پرستی بود که بیشتر عمر خود را صرف‌خدمت باهالی آبادان کرده مدتها رئیس انجمن‌شهر بود و در این سمت گامهای سود مندی بنفع جامعه آبادان برداشته بطوریکه مردم حق شناس شهر هیچگاه خدمات صادقانه او را فراموش نخواهند کرد .

مرحوم مودت در ۱۸ سالگی پس از مراجعت از عتبات عالیات در آبادان اقامت گزید وپس از اینکه ٤۲ سال‌بقیه عمر خود را با صداقت و شرافت ودرستکاری در آن شهرگذراند سه‌روز قبل از مرگش‌دچار سکته قلبی شده‌و با تمام‌مراقبتها و کوشش هائیکه در اعاده سلامتی او بعمل‌آمد عاقبت دعوت حق را لبیك گفته و با رفتن او داغ بر دلها و غبار غم برچهره ها نشست اهالی آبادان این مصیبت جانگداز را بتمام خانواده آنمرحوم مخصوصا فرزندان برومندش آقایان ناصر وفریدون مودت صمیمانه تسلیت میگویند

خانواده های کریمی ـ باستان ـ طاهری ـ نجف‌کنی ـ پوستی

با نهایت تاسف فوت مرحومه **گلین‌خانم** همسر غلامحسین کریمی را باطلاع خویشاوندان و آشنایان میرسانند . مجلس ترحیم مردانه روز پنجشنبه از ساعت ۵ الی ٦ بعد از ظهر در مسجد مستوفی واقع در گلو بندك گذر مستوفی و مجلس ترحیم زنانه همان روز در منزل شخصی واقع در تکیه حاج رجبعلی منعقد میباشد .

آ ـ ۳٦۵۹

بعموم‌بازماندگان آنمرحومه مصیبت‌وارده راتسلیت‌میدهیم

آگهی‌های تسلیت

دوستمحترم جناب آقای‌دکتر مهدی حمیدی

مصیبت وارده را به‌جنابعالی تسلیت عرض مینمایم

آ ـ ۳۸۲۲ **تقی جعفری**

جناب آقای خطاطان وزیرمحترم گمرکات و انحصارات

کارمندان و کار کنان اداره غله لرستان با نهایت‌تاسف مصیبت وارده را به آنجناب تسلیت عرض نموده بقای عمر حضرتعالی را از درگاه احدیت خواستاریم .

آ ـ ۳۷۵۸ **محی‌الدین بختیاری**

افسران و درجه داران و افراد دژبان قرار گاه کل با نهایت تاسف و تالم در گذشت شادروان تیمسار سرلشگر محمد حسین عمیدی را بخاندان عمیدی خصوصا به‌تیمسار سپهبد عمیدی تسلیت عرض نموده صبر و شکیبائی عموم بازماندگان آن شادروان را از درگاه خداوند متعال‌مسئلت دارند .

دژبان قرارگاه کل

بدینوسیله مصیبت وارده را بخاندان فروزنده بخصوص آقایان قاسم فروزنده و داود فروزنده تسلیت میگویم .

آ ـ ۳٦۳۷ **محمد سایه کوئی**

افسران و درجه داران اداره آجودانی کل با اندوه‌فراوان در گذشت شادروان تیمسار سر لشگر محمد حسین‌عمیدی را بعموم بازماندگان فقید سعید بخصوص تیمسار سپهبد عبداله عمیدی تسلیت عرض نموده تندرستی و نیك بختی‌آن خانواده ارجمند را از درگاه ایزد یکتا مسئلت مینمایند

آ ـ ۳٦٤۱ **سرلشگر خوشنویسان**

مصیبت وارده را به آقای حسن بزرك زاد، و بانو و آقایان احمد و مسعود فصیحی تسلیت عرض مینمایند .

اکبر ساوجبلاغی ـ مهدی ساوجبلاغی ـ محسن‌ساوجبلاغی

خانواده های محترم خردمند و حاجی باشی

فوت جانگداز مرحوم لطف‌اله خان بزرك آنخانواده را به آن فامیل جلیل بویژه آقایان علی خان و حسن خان و عزت‌اله خان خردمند تسلیت عرض نموده سلامتی و بقاء خاندان محترم را از خداوند متعال مسئلت داریم .

کارخانه قند شازند ـ سید حمزه نواب ـ غلامعباس جهانگیری ـ عطاءاله نواب آ ـ ۳۷۹۲

سرکار بانو شایسته‌منصور زاده

مصیبت وارده را تسلیت عرض و خود را سهیم میدانم

آ ـ ۳٦۷۱ **شمس النهار**

جناب آقای دکتر میر شمسی معاونت محترم موسسه سرم سازی رازی

کار کنان فروشگاه مرکزی موسسه رازی مصیبت وارده را بجناب عالی تسلیت عرض شادی روح آنمرحوم و بقای عمر آن جناب و فامیل محترم را از خداوند متعال خواستار هستیم .

آ ـ ۳٦٦۳

(قم) جناب آقای اسماعیل قره بگلو

با نهایت تاسف مصیبت وارده را تسلیت عرض‌نموده سلامتی و بقای عمر جنابعالی و خانواده محترم را از خداوند مسئلت دارم . **نفت‌البرز ـ جبارکوزه‌گرکالجی‌و بانو**

دانشجویان کره باردیگر قیام کردند

* یکصد هزارنفر ازاهالی پایتخت به منزل رئیس مجلس ریخته وقصد قتل اورا داشتند
* واحدهای ارتش دربرابر مردم نرمش نشان میدادند و تظاهرکنندگان درحالیکه سوار برتانک‌های ارتشی بودند تقاضای استعفای رئیس جمهوررا میکردند
* بدنبال تظاهرات عظیم سئول رئیس مجلس از سمت‌خود استعفاکرد

سئول - ۲۵ آوریل - یونایتد پرس امروز تظاهرات عظیمی از طرف دانشجویان در قلب شهرسئول آغاز شد و واحد های ارتش آتش خود را بروی تظاهر کنندگان‌گشودند تیراندازی هنگامی آغاز شد که گروهی از دانشجویان در میدان مرکزی شهر جمع شده و فریادمی زدند : «بگذارید به سفارت امریکا برویم و خواست های‌خود رابگوئیم» پس از تیر اندازی دانشجویان‌متفرق شدند و دوباره بصورت دسته های جدید بسوی سفارت امریکا روانه گشتند .

صفوف طویل تظاهر کنند گان از جلوی سفارت امریکا و وزارت کشور که صحنه حوادث خونین هفته قبل بود گذشت . جلوی در وزارت کشور مردم بدر های بسته آن هجوم آورده فریاد بر میآوردند و سرود میخواندند .

به قصد قتل

پس از آن تظاهرات بصورت‌دسته های متعددی درآمد و بتمام شهر سرایت کرد . قسمت اصلی جمعیت متوجه منزل «لی‌کی پونگ» رئیس مجلس شد در حالیکه منظور آنها قتل او بود . باآنکه فرماندار نظامی بلا فاصله ساعت ممنوعیت عبورو مرورراازساعت۲۰ر۹شب‌اعلام‌کردمردم با تظاهرات خود در خیابانها عملا این دستور را از اعتبار انداختند و تانیمه شب رفت و آمد واجتماعات ادامه داشت . عده ای که بسوی منزل «لی‌کی پونگ» رفته بودندموفق به قتل‌او نشدند زیرا وی در آن ساعت در منزل حضور نداشت .

تصرف تانکها

تظاهر کنندگان توانستند دوتانک سنگین ارتش را تصرف کنند. عده جمعیت که ابتدا بیش از ۵۰۰ نفر نبود بزودی به یکصد هزار نفر رسید همراه دانشجویان بسیاری از استادان دانشگاه نیز در تظاهرات شرکت داشتند .

دانشجویان در حالیکه سوار بر تانکهائی که بدست آوردند شده‌بودند فریاد میکشیدند : «ما برای آزادی جان خواهیم داد»

سرود میخواندند

دانشجویان چند بار نیز بطرف اقامتگاه رئیس جمهور حمله کردند ولی هر بار نیرو های نظامی آنها را به عقب راندند .هرجا که‌تظاهر-کنندگان باواحد های ارتش مواجه میشدند سرود مخصوص ارتش کره را میخواندند .

«لی» که هدف اصلی دانشجویان در تظاهرات مخالفت آمیز آنان بود متهم است که مسئول اصلی خدشه دار کردن و دخالت غیر قانونی در انتخابات اخیر کره جنوبی است .

مردم پس از شکستن درخانه وی بداخل ریختند ولی غیر از یک ستوان ارتش کسی آنجا نبود. همه اعضای خانواده او فرار کرده بودند

تیراندازی هوائی

سرانجام واحد های ارتش برای متفرق کردن جمعیت از گاز های اشک آور استفاده کردند و چندجا نیز دست به تیراندازی هوائی‌زدند اما این اقدامات برای استقرار نظم کافی نبود .

بنظر میرسید در تظاهرات امروز نقش ارتش بیشتر کنترل اوضاع است تا حمله به جمعیت . هنگام هجوم به منزل «لی» نیرو های‌نظامی هیچگونه مقاومت شدیدی نشان ندادند .

هر جا واحد های نظامی اقدام شدیدی میکردند دانشجویان‌بیراهن خودرا چاك داده و سینه های لخت خودرا در برابر آنان می گرفتند و میگفتند شما نمیتوانید بما تیر-اندازی کنید ، شما همه از اهالی کره هستید و وجدان دارید . یك پسر بچه دهساله روزنامه فروش خطاب به سربازان فریاد میزد : «دوست من کشته شده است» او ظاهرا به حوادث خونین هفته قبل اشاره میکرد .

کابینه جدید

سئول ۲۵ آوریل - آسوشیتدپرس- دوشنبه شب سینگمان ری رئیس جمهور کره جنوبی سه سیاستمدار مستقل را مامور ساخت که‌اساس کابینه جدید آن کشور را بوجود آرند .

هوچونك که سابقا کفیل هیئت دولت بوده است به سمت وزارت خارجه منصوب شده است . وی سابقا شهردار سئول و رئیس نمایندگان کره در مذاکره باژاپن بوده است . «سمودن سونك یول» نیز به وزارت دادگستری «ولی‌هو» به وزارت کشور منصوب شده‌اند . این سه وزیر عضو حزب لیبرال و حزب مخالف نیستند .

سینگمان ری رسما اعلام کرده‌است که وزیران جدید باید مورد احترام باشند و دامن آنها به جریانات حزبی آلوده نباشد . خود وی نیز ازعضویت ورهبری‌حزب‌لیبرال کناره گیری نموده است .

۸۰ تن از نمایندگان عضو این‌حزب در مجمع ملی کره (جمعا ۱۲۵ نماینده دارد) تصمیم گرفته‌اند از این حزب خارج شده حزب جدیدی بسازند .

سخنگوی آنها رسما این امر را به مخبرین اطلاع داد .

استعفای «لی»

در حوادث دوشنبه شب یک دانشجوی هجده ساله کشته شد و ۲۱ تن زخمی شدند که زخم های دو تن خطرناك است .

د راثر تظاهرات دیروز «لی‌کی-پونك» رسما اعلام کرد که از سیاست و مشاغل خود کناره‌گیری کرده است .سفیر کره در امریکا از وزیر خارجه جدید آن کشور تمجید کرد و گفت مردم کره بوی علاقمند هستند .

صحنه‌ای از تظاهرات ضد دولتی دانشجویان کره‌جنوبی . این عکس دانشجویان راهنگام‌حرکت بسوی کاخ سینگمان‌ری نشان‌میدهد .

گرمای ناگهانی درخاورمیانه‌وشمال‌افریقا

قاهره -۲۵آوریل -خبرگزاری فرانسه - ظرف چندساعت ناگهان درجه حرارت بسیاری از نقاط‌شمال افریقا وخاورمیانه بالا رفت.

درقاهره درجه حرارت‌درسایه۹درجه بالارفت ودرپرت‌سعیدبه۳۶درجه‌رسید درجه حرارت‌لوکسوربه۴۰ واسوان به۴۱ رسیده است. براثر اختلاف ناگهانی درجه حرارت باد شدیدی وزیدن گرفت که سرعت آن ۱۰۰ کیلومتر درساعت‌بود. باد که ابری ازشن همراه خود داشت تمام دره نیل راتاریك کرد بطوریکه در - بسیاری نقاط روز روشن مردم‌چراغ روشن کردند.

ایوب خان به یوگسلاوی میرود

یوگسلاوی باتشکیل بلوك سوم درجهان موافق نیست

کراچی - ۲۵ آوریل -خبرگزاری فرانسه- کوکاپوپوویچ وزیر امور خارجه یوگسلاوی طی یك‌کنفرانس مطبوعاتی در کراچی خاطر نشان ساخت که مارشال ایوب خان‌رئیس جمهور پاکستان دعوت مارشال‌تیتو را برای مسافرت به یوگسلاوی قبول کرده است .

وی اضافه کرد که قبلامارشال تیتودعوت ایوب‌خان رابرای مسافرت بپاکستان قبول کرده بود ولی هنوز تاریخ رسمی مسافرت مارشال تیتو تعیین نشده است .

از پوپوویچ سپس سئوال شد که روش یوگسلاوی در برابر تشکیل احتمالی یك بلوك بیطرف چیست ؟ وزیرخارجه یوگسلاوی اظهار داشت که یوگسلاوی تصور نمی کند که ایجاد یك بلوك‌سومی در حال حاضر بموقع و صحیح‌باشد

پوپوویچ افزود که روابط بین یوگسلاوی و شوروی در حال‌توسعه می باشد ودر مورد بسیاری ازمسائل جهانی دو کشور روش مشابه‌دارند وزیرامور خارجه یوگسلاوی‌همچنین گفت که پرزیدنت ناصر در آینده نزدیکی به یوگسلاوی مسافرت می کند .

اعلامیه‌مشترك آیزنهاور - دوگل

ایزنهاور ودوگل مشترکا ازپیشنهادهای غرب درکنفرانس سران‌پشتیبانی‌میکنند

* رؤسای دودولت توافق‌کردندکه مسئله خلع سلاح درکنفرانس سران در درجه اول مورد توجه قرار گیرد

واشنگتن ۲۵ آوریل - خبرگزاری فرانسه - آخرین‌مذاکرات محرمانه ژنرال دوگل و پرزیدنت آیزنهاور مدت یکساعت در کاخ سفیدجریان داشت ژنرال دوگل هنگام خروج از اطاق کار آیزنهاور گفت همه چیزخوب پیشرفت میکند ولی‌حاضر نشد اظهارا ت‌دیگری بکند .

سخنگوی کاخ سفید تائید کرد مذاکرات دوگل و ایزنهاور بسیار صمیمانه و منحصرا در اطراف‌دستور جلسه مذاکرات کنفرانس سران بوده است .

اعلامیه مشترك

متن اعلامیه مشترك ژنرال دوگل وپرزیدنت آیزنهاور که کوتاهترین اعلامیه بین المللی در سا لجاری میباشد از اینقرار است . «رئیس جمهور فرانسه و رئیس جمهور امریکا از بیست و دوم تا بیست و پنجم آوریل یك سلسله مذاکراتی بمناسبت دیدار ژنرال دوگل از امریکا انجام‌دادند در این مذاکرات وزرای امور خارجه دو کشور و همچنین سفرای دو کشور امریکا و فرانسه حضور داشتند .

بعقیده دو رئیس جمهور مهمترین علت تشکیل کنفرانس سران‌تخفیف تشنج جهانی است .

دو رئیس جمهور در مورداستراتژی غرب که باید در کنفرانس سران اجرا شود توافق کردند .

سخنگوی فرانسه و امریکا پس از قرائت اعلامیه مشترك اظهار داشتند که اتحادیه اتلانتیك و همچنین‌انگلستان ازنتیجه مذاکرات فرانسه و امریکا مطلع خواهند شد.

سخنگویان مزبور تاکید نمودند که‌پیشنهاد های‌غرب که به کنفرانس سران تسلیم میشد مشترکا ازطرف دوگل و آیزنهاور پشتیبانی خواهد شد .

همچنین دو رئیس دولت توافق کردند که مسائل مربوط به خلع-سلاح در کنفرانس سران مقدم باشد .

پادشاه سابق افغانستان درگذشت

زوریخ - سویس -۲۶ آوریل - آسوشیتد پرس - امروز اعلام شد امان اللهخان پادشاه سابق‌افغانستان که در فاصله دو جنك جهانی مدت ده سال بر این کشور سلطنت میکرد در گذشته است .

مرك امیر امان الله خان دریکی از بیمارستانهای زوریخ پس از یك دوره بیماری طولانی در سن ۹۸ سالگی صورت گرفته است .

وی از سال ۱۹۵۸ بسویس آمده بود . دوران سلطنت وی از ۱۹۱۹ به ۱۹۲۹ بوده است .

وی پس ازقتل پدرش به‌سلطنت افغانستان رسید .

بدنبال موشك فراری!

کالیفرنیا - ۲۵آوریل - رویتر - یك موشك ضد هوائی آمریکائی که امروز از پایگاه واندنبرك برای آزمایش پرتاب شد بعلت‌خرابی در دستگاه هدایتی مسیر خودرا تغییر داد و ناپدید شد .

گر چه این موشك حامل مواد منفجره نبود ولی چون ممکن بود در نقاط مسکون سقوط‌کند دو هواپیما مامور شدند آنرا سرنگون سازند .

کمونیستهای‌سوریه دست‌بفعالیت‌زده‌اند

بیروت - ۲۵ آوریل - یونایتد پرس - حزب کمونیست منحله سوریه تظاهرات‌و اعتصاباتی رابرای از بین بردن حکومت مصریها در ایالت سوریه اعلام کرد .

بیانیه کمونیستهای سوری‌امروز در هفته نامه‌الاخبار ارگان رسمی حزب کمونیست لبنان انتشار یافت. الاخبار مینویسد که این‌بیانیه در سر تا سر سوریه پخش شده است . در این اعلامیه از مردم سوریه دعوت شده که با تمام‌وسایل موجود علیه مصریهای حاکم بر - ایالت سوریه بجنگند و کمیته های اعتراضی و هیئت های نمایندگی تشکیل دهند . دادخواست بنویسند و تظاهرات و اعتصابات دامنه دار براه اندازند .

فعالیت‌برای‌رفع تحریم کلئوپاترا در آمریکا

* یك ملوان سیاهپوست امریکائی بعنوان اعتراض به‌تحریم کلئوپاترا بجمهوری عرب پناهنده شد
* یك هفته مهلت اتحادیه عرب روزجمعه تمام خواهدشد وازآن پس‌تحریم‌کشتیهای امریکائی دربنادر عربی آغاز میگردد

دمشق -یونایتد پرس - ۲۵ آوریل- باراندازان بندر لاذقیه امروز اعلام کردند که محمولات دوکشتی‌امریکائی را تخلیه میکنند زیرا این دو کشتی حامل غله برای مقامات سوری‌است. سخنگوی کار گران کشتی اعلام کرد که‌ماطی مدت یك‌هفته مهلت اعراب باتحادیه های کار گری نیویورك‌کشتی های حامل غله برای سوریه را خالی میکنیم . این مهلت روز جمعه پایان خواهد یافت .

در صورتیکه تصمیم گرفته شود هواپیماهای‌امریکائی نیز نظیر کشتی - های‌این کشور تحریم شوند این‌امر شامل کلیه فرودگاه های عربی ازجمله فرودگاه های دمشق ، بیروت ، بصره، عدن ، طرابلس وبن‌غازی خواهدبود.

کنفدراسیون جهانی اتحادیه های کار گری تصمیم گرفت که در صورت عملی شدن تحریم‌کشتی های‌امریکائی ۱۰۰ هزار لیره برای کمك‌به‌بارگیران و بار اندازان بنادر عربی تخصیص داده شود .

امروز وابسته سفارت امریکا با معاون وزارت خارجه جمهوری عربی مذاکراتی در باره کشتی «کلئوپاترا» بعمل آورد .

تقاضای پناهندگی

امیك سیاهپوست امریکائی برای اعتراض به تحریم ومحاصره کشتی کلئوپاترا دربندر نیویورك از جمهوری عربی پناهندگی خواست .

مقامات سوری دربندر لاذقیه‌اظهار داشتند که‌وی ازمراجعت به‌وطن خود افریقا سرباز‌میزند .

زیرا وی تحریم کشتی جمهوری عربی رادربندر نیویورك یك عمل شرم‌آور ضدانسانی‌می‌داند وی‌میخواهد تابعیت جمهوری عربی را بپذیرد .

وزارت کشور جمهوری عربی از افشای نامهوی خودداری کرداما جراید محلی نام اورا ادوارد نیکسون ذکر می کنند .

برای رفع تحریم

لندن -۲۵ آوریل -رویتر - در نیویورك وکلای مدافع کلئوپاترا در تلاش یافتن راه‌های قانونی برای رفع تحریم کشتی مزبور هستند .

آنهامیخواهند بدادگاه عالی‌تری رجوع کنندواز تصمیم قاضی فدرال توماس مورفی‌فرجام بخواهند .

اظهارتاسف

واشنگتن -۲۵ آوریل -یونایتد پرس -ویلیام فولبرایت عضو کمیته روابط‌خارجی سنای امریکا امروز از عملیات دواتحادیه‌امریکائی‌برای‌تحریم کلئوپاترا اظهارتاسف کرد .

چین از خط ماك‌ماهون عبور میکند

*** چوئن‌لای ازنهرو دعوت کرد تابرای ادامه مذاکره به پکن برود**

*** نخست‌وزیر چین گفت هرچند مذاکرات به توافق قطعی نرسید ولی بین ما اختلاف اصولی وجود ندارد**

دهلی نو ـ ۲۵ آوریل ـ خبرگزاری فرانسه ـ چوئن لای‌نخست وزیر چین کمونیست طی یك کنفرانس مطبوعاتی‌دردهلی نواظهار داشت : خط ماك ماهون برای چین غیر قابل قبول است ولی ما از آن عبور نخواهیم کرد .

نخست وزیر چین کمونیست اضافه کرد هر چند که مذاکرات ما بتوافق قطعی نرسید ولی بین دو کشور چین و هند اختلافات‌اساسی وجود ندارد و امیدواریم که راه حلی برای اختلافات پیدا شود .

چوئن لای سپس خاطر نشان ساخت که از نهرودعوت‌کرده است به چین مسافرت کند. تعیین تاریخ مسافرت نهرو به چین بمیل او بستگی دارد .

نخست وزیر هند در پاسخ دعوت چوئن لای اظهار داشته است که مسافرت او به چین بستگی به نتایج مذاکراتی دارد که‌شخصیت های رسمی دنبال خواهند کرد .

اظهار تاسف

چوئن لای ضمن کنفرانس‌مطبوعاتی تاسف خودرا از اینکه برخلاف آنچه که امید میرفت هیچگونه توافقی بین طرفین صورت نگرفت بیان داشت و از اینکه نمایندگان دو کشور چین و هند تماس های خودرا جهت بررسی پرونده مورد اختلاف ادامه خواهند داد اظهار خرسندی نمود .

سپس چوئن لای نتایج مذاکرات خود را با نهرو بدین ترتیب طبقه بندی کرد :

۱ـ عدم توافق در مورد تعیین مرز بجای خود باقی است .

۲ـ در حال حاضر بین دو کشور یك خط کنترل وجود دارد .

۳ـ برای تعیین مرز قطعی ، درتمام نواحی باید بعضی اصول جغرافیائی از قبیل نزول باران و تپه ها وغیره در نظر گرفته شود .

٤ـهمچنین باید باحساسات ملی دو ملت توجه شود .

٥ـتا زمانی که مذاکرات ادامه‌دارد طرفین در دو طرف خط کنونی کنترل خواهند ماند تابدین ترتیب آزایش در مرز حفظ شود و مذاکراتی را که در جریان است تسهیل کنند .

اعلامیه مشترك

دیروز مذاکرات نهرو و چوئن لای پایان یافت و اعلامیه ای بامضاء دو رئیس دولت منتشر گردید . در اعلامیه مشترك چین و هند خاطر نشان شده است که دولتین چین و هند تصمیم گرفتند که مطالعه مسئله مرز های بین دو کشور را ادامه دهند و برای این کار یك کمیسیون مختلط که تمام‌مدارك را بررسی خواهد کرد ایجادمیشود کمیسیون مزبوردر پایان‌سپتامبر ۱۹٦۰ نتیجه مطالعات خودرا به دو دولت چین و هند اطلاع خواهدداد. در اعلامیه سپس گفته شده که مذاکرات‌طولانی‌وصریح‌ودوستانه که بین نخست وزیران‌دوکشور صورت گرفت راه حلی در مورد اختلافات مرزی پیدا نکرد . معذلك طرفین تصمیم گرفتند که نمایندگان‌رسمی آنها مذاکرات را ادامه دهند .

در اعلامیه سپس به کنفرانس آینده سران اشاره شده و طرفین موفقیت کنفرانس مزبور را طلب‌کرده‌اند . همچنین در اعلامیه چین و هند از قدغن کردن تولیدو استعمال سلاح های هسته ای دفاع شده است .

دانشجویان‌ژاپن علیه ایزنهاور تظاهر میکنند

واشنگتن ـ ۲۵ آوریل ـ آسوشیتد پرس ـ جمیز هاگرتی سخنگوی کاخ سفید از تفسیر پیرامون این شایعات که قرار است دانشجویان ژاپنی در هنگام بازدید آیزنهاور از ژاپن نمایشهائی علیه او ترتیب دهند خود داری کرد .

وی فقط باظهار این نکته اکتفا کرد که‌این امر فقط مربوط‌بدولت ژاپن است نه بمن .

هاگرتی اخیرا از ژاپن باز گشته است . وی برای تدارك سفر ایزنهاور به توکیو رفته بود .

سوستل اخراج شد

پاریس ـ ۲۵ آوریل ـ خبرگزاری فرانسه ـ دیشب کمیته مرکزی حزب وحدت برای جمهوری جدید پس‌از مدتی مذاکره و بحث سر انجام باخراج ژاك‌سوستل از حزب «اتحاد برای جمهوری جدید» رای داد .

ژاك سوستل که خود ازموسسین این حزب می باشد چندی قبل بر اثر اختلاف عقیده در پاره‌ای از مسائل‌از دولت اخراج شد واز همان زمان گفتگوی اخراج او از حزب «اتحاد برای جمهوری جدید» که حزب طرفداران دوگل است مطرح گردید .

آخرین تقاضای چسمان رد شد

واشنگتن ـ۲۵آوریل ـ آسوشیتد پرس ـ دیوان عالی امریکا روز دو شنبه تقاضای تمیز جدید کاریل چسمان راورد کرد وی قرار بود دو شنبه آینده به اتهام جنایت جنسی مجددا محاکمه شود .

دیوان عالی امریکا در رای خود میگوید چندی قبل بخاطر سفر ایزنهاور به امریکای جنوبی اجرای حکم اعدام چسمان به تعویق افتاد اما حال که ایزنهاور باز گشته است دیگر محلی برای جلو گیری ا زاجرای عدالت وجود ندارد.

وقتی این خبر به چسمان رسید ناراحت شد . وکیل وی گفت حال آخرین مرجع امید وجدان فرماندار ایالتی است .

خروشچف غرب را تهدید بقطع ارتباط برلن کرد

*** نخست‌وزیر شوروی گفت اگر باآلمان شرقی قراردادصلح امضانشود دول غرب باید راههای زمینی، دریائی وهوائی خودرا دربرلن فراموش کنند!**

خروشچف‌گفت ازاظهارات اخیر معاون وزارت خارجه امریکا بوی جنك سرد می‌آید

*** دروانشنگتن نطق خروشچف را بمنزله تجدید جنك‌سرد تلقی کرده‌اند ولی درلندن عقیده دارند او هنوز به روح‌کمپ داوید پشت نکرده‌است**

لندن ۲۵ آوریل ـ یونایتدپرس ـ خروشچف نخست وزیر شوروی امروز گفت اگر غرب از امضاء قرار داد صلح با آلمان شرقی خودداری کند کلیه حقوق خود را درارتباط برلن غربی از دست‌خواهد داد .

خروشچف در باکو طی خطابه‌ای که‌یکساعت وچهل دقیقه بطول انجامید اظهار داشت :

مسئله برلین و آلمان دومین موضوعی است که در کنفرانس ماه آینده سران در پاریس مطرح خواهد شد .

مسئله آلمان باید توام با مسئله امضاء صلح باتمام آلمان و مسئله برلین غربی مورد بحث قرار گیرد.

اما اگر غرب با روح حسن‌تفاهم حاضر نشود در حل مسئله امضاء قرار داد صلح آلمان‌باروسیه‌همکاری کند«ما خود به تنهائی به اینکار اقدام خواهیم کرد وبا جمهوری دمکراتیك آلمان«آلمان‌شرقی»قرار داد صلح امضاء میکنیم .»

در آن صورت متفقین غربی‌باید راههای هوائی آبی و زمینی خودرا به برلین از یاد ببرند .

ناشی از تسلیم آلمان

اگر قرار داد صلح روسیه ورژیم کمونیست آلمان شرقی به امضاء رسد طبیعتا به حقوقیکه ناشی از تسلیم آلمان بوده پایان داده‌خواهد شد .

در آن صورت طبق گفته های خروشچف حقوق اشغالی غرب در برلین غربی نیز اعتبار خود را از دست میدهند و به رژیم‌آلمان‌شرقی انتقال میبابند .

برلین غربی درون قلمرو آلمان شرقی واقع شده است .

باوجود این حرفها خروشچف تاکید کرد که معتقد است پس از پایان کنفرانس سران شرق و غرب درماه آینده روابط دوگروه جهانی بهتر از امروز خواهد بود و بهبود فراوانی درروابط دنیای کمونیستو دنیای غربی پدیدار خواهد شد.

قرار داد اتمی

در مورد «قرارداداتمی»خروشچف یادآور شد که مدتهاست‌آزمایش‌های اتمی عملا قطع شده و باید این امر را برای همیشه تحقق بخشیدتا دیگر بشریت از ناحیه آنها تهدید نشود .

خروشچف گفت توافق میلان وآیزنهاور در این امر که‌آزمایش‌های اتمی‌تجدید نشود وآزمایشهای اتمی کوچك زیر زمینی نیز فقط‌تا هنگامی ادامه داشته باشد که طرفین وسایل نظارت بر آنها را تکمیل نکرده اند ، نشان میدهدکه درآینده نزدیکی قراردااتمی‌امضاء خواهد شد .

اما ادامه موفقیت آمیزمذاکرات بعد از این بستگی‌به کوشش‌قدرت‌های غربی دارد .

خروشچف اشاره کردکه‌ادامه مذاکرات شرق و غرب به‌یافتن‌راه حل مسائل بین المللی کمك میکند ومنجر به تخفیف تشنجات جهانی میگردد و روابط دول جهان را تحکیم می‌بخشد .

بسوی جنك سرد

خروشچف به نطق اخیردوگلاس دیلون معاون وزارت خارجه امریکا اشاره کرد و گفت «از آن‌بوی‌جنك سرد می‌آید» ظاهرا هرتر وزیر خارجه امریکا نیز به واقعیات‌توجهی ندارد و نمیخواهد خود راباشکل واقعی اوضاع آشنا سازد . اخیرا هرتر گفته بود که مسئله خلع ـ سلاح وحدت آلمان در کنفرانس سران مطرح خواهد شد و اشاره کرده‌بود که رجوع به آراء عمومی در تامین وحدت آلمان‌ضرورت دارد

خروشچف یاد آور شد که‌آقای هرتر اشتباه میکند و تصمیماتیکه دراین موارد باید اتخاذ شود مربوط به خود آلمانها است و درکنفرانس سران نمیتوان از این حرفها زد. مردمیکه خیال میکنند مسئله‌آلمان از این طرق قابل حل است واقع‌بین نیستند .

خروشچف متذکر شد که درژنو راجع به خلع سلاح گفتگو ادامه دارد ولی غربیها مرتبا از نظارت سخن میگویند .

مضحك نیست ؟

آیا نظار تبدون خلع سلاح مضحك نیست؟ خروشچف گفت ما برای حصول خلع سلاح همه نوع کوششی مبذول خواهیم داشت و سعی خواهد شد همه وسایل‌تخریب وکشتار بشر ازجمله موشك‌وسلاح‌های‌اتمی از میان بروند و ارتشها منحل شوند .

دنیا بایدقبول کندکه میان سرمایه‌داری وکمونیسم باید همزیستی مسالمت آمیز بر قرار شود . درغیر اینصورت راه دیگری جز جنك‌وجود ندارد .

نخست وزیرشوروی متذکر شد که حکومت آن کشور نهایت‌سعی را بعمل خواهد آورد که کنفرانس سران ثمر بخش باشد

تجدید جنك سرد

واشنگتن ـ ۲۵ آوریل ـیونایتد پرس ـ مقامات امریکائی امروز از نطق خروشچف اظهار تعجب کردند و اظهارات او را در مورد امضاء قرار داد صلح جداگانه با آلمان شرقی در حکم تجدید جنك سرد تلقی کردند .

واشنگتن ـ ۲۵ آوریل ـ آسوشیتد پرس ـ نخست وزیر شوروی در خطابه باکوی خود اظهار تندی کرده است مقامات امریکائی می‌گویند ظاهرااظهارات خروشچف پاسخی به بیانات اخیر دیلون در مورد رجوع به آراء عمومی برای وحدت آلمان و حفظ حقوق غرب در برلین بوده است .

دیلون پنجروز قبل گفته بود امروز در دنیا هیچ موضوعی‌حساسی از مسئله برلن نیستو سیستم دفاعی غرب با مقاومت در برلین وحدت وتشکیل خودرا اثبات می کند .

در لندن نیز اظهار عقیده می کنند که خروشچف در خطابه خود در بادکوبه دیگر در موردحل‌مسئله برلین ضرب الاجلی تعیین نکرده است . خود این امر نشان میدهد که از حدت نظریات وی کاسته شده و هنوز به توافقهای کامپ داوید پشت پا نزده است .

موافقتنامه فنی پاکستان ویوگسلاوی

کراچی ـ ۲٦ آوریل ـ آسوشیتد پرس ـ پاکستان ویوگسلاوی یك موافقت نامه فنی امضا کردند که بموجب آن همکاری دو کشور در مسائل فنی از طریق تبادل کارشناسان در زمینه های مختلف توسعه خواهد یافت . امضای این موافقت نامه امروز ضمن اعلامیه مشترکی از طرف دو کشور اعلام شد .

نام پارچه

چادری

ازکلمه

TEIJIN
ACETATE
1410 FAILLE!

آمده‌است

پارچه‌های عالی ماکه دارای رنك روشن است‌جنس بسیار مرغوبی‌است که تمام شرائط یك پارچه‌چادری خوب رادارا میباشد.

- سبك
- ابریشمی
- ضد بید وضد کیك
- دافع چرك وکثافت

اگر از قیمت‌ها مطلع باشید
خریدی بهتر ازاین نمیشود

Teikoku Rayon Co., Ltd. که خلاصه آن‌کلمه "TEIJIN" است ـ اولین مبتکر ساختن فیبر مصنوعی از چهل سال قبل میباشد. امروز نیز هنوز دراین موضوع سرآمد همگان است.

کوشش مداوم عده‌ای از افراد خبره وباکفایت درخلال سالهای متمادی همراه باتوسعه تکنیك این هنر درخارج باعث شده‌که "TEIJIN" عالیترین‌فیبر های شیمیائی باسامی زیر تهیه نماید.

"TEIJIN Tetoron" (فیبر پولیستر)
"TEIJIN Teviron" (فیبرکلورایدپولی‌ونیل)
"TEIJIN Rayon"
"TEIJIN Acetate"

برای دریافت کاتالوك مصور به آدرس زیر مکاتبه فرمائید

For illustrated catalogue, write to us at the following address

TEIJIN TEIKOKU RAYON CO., LTD.
EDOBORI-MINAMIDORI, NISHI-KU, OSAKA, JAPAN
CABLE ADDRESS: TEIJIN OSAKA

ـ۱ـ آـ۳۷۱۰

از فردا صبح در سینماهای

رکس ـ رویال

یکی‌ازپرحادثه‌ترین‌فیلمهای‌جاسوسی‌وجنگی‌ازحوادث‌باورنکردنی‌جنك‌دوم‌جهانی

شعله‌های‌سوزان آمستردام

باشتراك هنرمندان مشهور سینمای انگلستان

پیتر فینچ
آلکساندر ناکس
تونی بریتون
وستاره زیبا و هنرمند
او ابارتوك

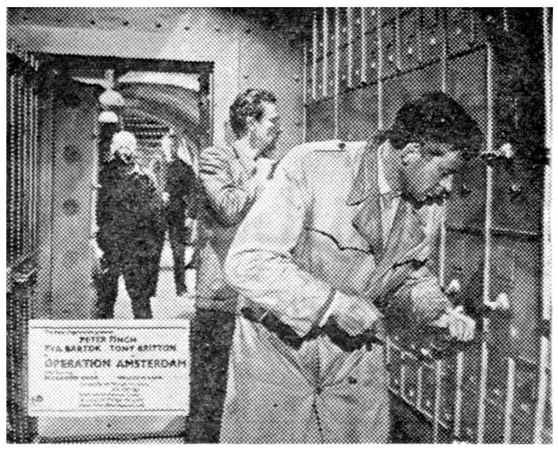

دوبله بفارسی

ماجرای حیرت‌انگیز گنجینه‌ای‌که توسط مامورین ضد جاسوسی انگلستان دربحبوحه جنك از چنك عمال هیتلر بیرون کشیده شد ...

شروع در هردوسینما ۱۰ر٥صبح ـ ۲ر٥ ـ ٤ر٥
٦ر٥ ـ ۸ر٥ بعدازظهر

خاطرات ایدن

ترجمه : غلامحسین صالحیار

-۸۰-

دربایان ماه‌اوت مابتدریج ازنظریات امریکا درباره‌اطلاع‌قضیه به‌سازمان ملل‌متحد آماده شدیم . دالس ازلحاظ کلی‌موافق‌بودکه قبل‌از اتخاذ هرگونه تصمیمی درباره اقدامات نظامی باید باشورای امنیت مشورت کرد ، امادرعین حال یك‌سلسله شك‌وتردید نیزداشت که آنهارا‌ابراز میداشت . اوتوجه مارا به‌مشکلات‌فنی موضوع‌جلب کرد . درتاریخ۲۹اوت «دالس»ازما سئوال کرد مسئله‌ای راکه میخواهیم طرح‌کنیم ازلحاظ اصطلاحات متداول منشورملل‌متحد یك«مرافعه» بشمار میرود یا «وضع‌خاصی» محسوب‌میشود . او میگفت‌اگر «مرافعه» باشدآرای‌مخالف‌قابل‌توجه خواهد داشت‌واگر «وضع خاص» محسوب گردد باوضعی که‌میخواهید پیشنهاد کنید نمیتوانید ازشورای امنیت‌تقاضای تصویب قطعنامه‌مؤثری رابنمائید . ماایراد دالس‌را باتغییر نحوه‌پیشنهادخود برطرف‌کردیم اما موفق به‌رفع شك‌وتردید وی نگردیدیم .

تهدید صلح

دولت تصمیم گرفت که وضع‌خودرا به‌نحو صریحی روشن سازد .از اینرو مامفاد پیش‌نویس قطعنامه‌ای راکه‌در نظر داشتیم به‌شورای امنیت تسلیم کنیم به‌واشنگتن فرستادیم . دراین قطعنامه مامتذکرشده‌بودیم که «خطری‌نسبت به‌صلح وجود دارد»و بنام سازمان ملل متحد ازمصردعوت‌شده بود که‌براساس نظریات متحده ازطرف ۱۸کشور داخل درمذاکره شود .

ماازاین نکته‌را متذکر گردیدیم که‌درصورتی این قطعنامه را تسلیم خواهیم کرد که‌ازپاسخ صریح‌مصر به کمیته آقای منزیس مطلع گردیم .

آقای دالس ابتدا نسبت به نظریات ما اظهار علاقه کرد ، ولی آرای مختلف اعضای شورای امنیت توجه او را بخود جلب کرد و مسئله تعدادآرائی که ما می توانستیم روی آن تکیه کنیم اسباب‌نگرانی وی را فراهم کرده بود. و اعلام کرد که طبیعتا ما می توانیم به پشتیبانی امریکا در شورای امنیت‌اعتماد کنیم ، بشرط‌آنکه منظورمان از این اقدام کوشش شرافتمندانه ای برای‌رسیدن بیك‌راه‌حل باشد، نه‌وسیله‌ای جهت پوشانیدن مقاصد اصلی. آقای دالس فکر می کرد که طرح ما متضمن امکان استفاده از قوای نظامی است ، ولی‌خود ما نشانی از این امر در طرحمان که بشرح زیر بود نمی دیدیم .

«تصدیق این مسئله که عمل خودسرانه و یکطرفه دولت مصر در مورد کار کانال سوئز«وضع‌موجود» را متزلزل کرده و موفقیتی بوجود آورده که ممکنست عبور آزاد و بلامانع کشتی ها را در داخل کانال ، بدون توجه به برجم‌آنها ، آنطور که در عهدنامه سال ۱۸۸۸ پیش بینی شده ، به خطر بیاندازد و باین ترتیب صلح‌جهان را تهدید کند . »

«کنفرانسی در تاریخ ۱۶ ماه اوت در لندن برای بحث درباره این مسئله تشکیل‌شده‌و۱۸ دولت از ۲۲ دولت شرکت‌کننده‌در این کنفرانس که متجاوز از ۹۵ درصد از کشتی‌هائی که از کانال عبور می کنند متعلق به آنان‌است پیشنهادهائی به دولت مصر ارائه کرده اند .»

«اظهار تاسف از امتناع دولت مصر درباره مذاکره بر اساس پیشنهادهای فوق‌الذکر ، که بنظر میرسد متضمن پیدا شدن یك راه حل صحیح‌و منصفانه است ؟»

«توجه به این مسئله که امتناع دولت مصر موجب وخامت اوضاع جهان خواهد گردید .»

«تذکر این مسئله که دولت مصر حاضر نشده قطعنامه مورخه یکم سپتامبر سال ۱۹۵۱را قبول کرده و مفاد آنرا عملی سازد ؟»

با این ترتیب :

۱ـ برای صلح جهان خطری بوجود آمده است .

۲ـتعهد مداوم دولت مصر ، طبق ماده ۳۵ منشور ملل در مورد قبول و اجرای قطعنامه فوق‌الذکر به آن دولت خاطرنشان می گردد .

۳ـ اصل آزادی کشتیرانی در کانال‌سوئز طبق‌عهد نامه سال۱۸۸۸ تاکید می شود .

۴ـ بخاطر تضمین این اصل ، لزوم این مسئله را متذکر می گردد که کانال باید بر اساس پیشنهاد پنج کشور (مقصود پیشنهادهائی‌است که‌توسط منزیس به قاهره ابلاغ شد) اداره بشود .

۵ـ از دولت مصر خواسته می شود که بر اساس این پیشنهاد ها داخل‌در مذاکره گردد .

عجله لازم نیست

در مذاکرات بعدی ، امریکائی ها مدتی را که ما برای مذاکره وتصویب قطعنامه پیشنهادی خود در نظر داشتیم سئوال کردند . آنها تصور نمی کردند یك‌هفته مذاکره کافی باشد و می گفتند اگر یك سلسله نظریات اصلاحی عرضه شود ، فعالیت های شدید تروزیادتری در پشت پرده برای‌رهائی‌از این نظریات لازم خواهد بود . در لندن ، ما از این نقص خاص دستگاه سازمان ملل متحد آگاه بودیم ، و بهمین جهت تصمیم داشتیم‌سعی کنیم کار ها با شتاب بیشتری انجام شود . امریکائی ها بخصوص مایل بودند هیچ اقدامی انجام نگردد که گمان اتخاذ روشهای معجلانه را بوجود آورد .

آنها همچنین نمی خواستند ما بلژیك یا هرکشور دیگری‌راکه درکنفرانس لندن شرکت نداشت به صورت طرفداران خودبیافزائیم. بلژیك یکی از اعضای شورای امنیت بود واز نظر ما هیچ چیز طبیعی‌تر از جلب پشتیبانی دوستانمان وجود نداشت ، اما امریکائی ها این امر را یك نوع«دسته‌بندی» تلقی‌میکردند. مسئله «دسته بندی» احتیاج به توضیح بیشتری دارد و تاریخچه این موضوع بسیار ملال انگیز است . من تصور می کنم که اولین بار این اصطلاح را در مورد کنفرانس یالتا شنیدم . در کنفرانس یالتا از این‌اصطلاح‌چنین استفاده می شد که چون می خواستیم‌با روسها مذاکره کنیم نباید با امریکائی ها آنقدر نزدیك‌شویم که موجب تحریك بدگمانی شوروی گردد . بطور قطع‌این امر مانعی در راه ایجاد تفاهم نزدیك در یك سطح عالی می گردید ، گو اینکه آقای «استیونس» وزیر خارجه وقت امریکا نسبت به این اصطلاح چندان اظهار علاقه نمی کرد . وی نه د رکنفرانس یالتا و نه بعدا در سانفرانسیسکو آن را بکارنبرد . معذالك این اصطلاح لطمات بسیاری به مذاکرات «یالتا» وارد آورد و اگر وجود نمی داشت از کنفرانس مذکور نتایج بهتری عاید جهان می‌شد .

(ناتمام)

شکست غرب درآسیا، افریقا وامریکای جنوبی

سازمان ملل متحد ـ ۲۴ آوریل ـ آسوشیتد پرس ـ پل هنری اسپاك دبیر کل پیمان اتلانتیك اظهارداشت که غرب باید در مورد مسائل کشور های آسیائی و افریقائی مشاوراتی بعمل آورد . واقتصاد آنهارابطوری نیرومند کند که بتوانند در برابر کمونیسم مقاومت کرده «از بلوك کمونیستی» کمکی نگیرند .

وی همچنین اظهار عقیده می کند که در جائیکه پای کشور های افریقا و خاور میانه و آسیا در میان است نیروهای غرب بایدبا علاقمندی زیاد مستقیما به آنها یاری دهند و سیاست اقتصادی و نظامی آنها را تنظیم کنند .

وی گفت هم اکنون همزیستی مسالمت آمیز جانشین جنك سرد میگرددزیرا نخست‌وزیر شوروی‌در نظر دارد که نه‌با نیروی‌ارتش بلکه از طریق کمك اقتصادی و فنی و سیاسی «سلطه جهانی» خودرا تامین کند .

ما در آسیا و افریقاو امریکای جنوبی از لحاظ سیاسی واقتصادی بار شکست را تحمل کرده‌ایم .

خروشچف به خلع‌سلاح علاقمنداست

لندن ـ۲۴ آوریل ـ خبرگزاری فرانسه ـ والترناش نخست وزیر زلاند جدید هنگام ورود بلندن‌گفت من اینك مطمئن‌هستم که‌خروشچف علاقمند به خلع سلاح می باشد و باید راهی برای رسیدن به‌آن پیدا کرد .

والتر ناش که مدت شش روز در شوروی اقامت داشته اضافه کرد: من نمیتوانم شما را در جریان تمام مذاکراتی که با خروشچف بعمل آوردم قرار دهم ولی محققا قسمتی از مذاکرات مادراطراف خلع‌سلاح که تما م‌مردم جهان به آن علاقمند می باشند بود . همه ما علاقمند به همزیستی مسالمت آمیز هستیم .

روزنامه‌نویسهای‌امریکا انگلیسی بلد نیستند!

واشنگتن ـ ۲۴ آوریل ـ یونایتدپرس ـ یکی ازفکاهی نویسان انگلیسی در برابر جامعه سر دبیران جراید امریکائی گفت‌که «بسیاری ازکسانی که برای روز نامه های ما کار می کنند، نمی توانند به انگلیسی بنویسند»

وی گفت این امر واقعا شرم‌آور است زیرا در اغلب ایالات امریکا انگلیسی زبان رسمی و عمومی‌است وی راه علاجی نیز برای قضیه پیدا کرد باین ترتیب که برخی‌از روزنامه‌ها ستونی باز کنند و در آن نمونه ها و نوشته های انگلیسی روزنامه نویسهای امریکا را درمعرض قضاوت بگذارند .

پیام کنفرانس بین‌المجالس به‌کنفرانس ژنو

آتن ـ۲۴آوریل ـرویتر ـشورای اتحادیه بین‌المجالس از کنفرانس تحریم آزمایش سلاحهای اتمی ژنو درخواست کرد که‌بی‌درنگ برای‌تضمین منع هرگونه آزمایش اتمی در اولین فرصت اقدام عاجل بعمل‌آورد .

شورای مزبور خواهان‌تحریم سلاح های اتمی تحت مقررات کنترل جهانی بوده و معتقد است که این نخستین گام بطرف خلع سلاح اتمی کامل می‌باشد .

شورای اتحادیه بین‌المجالس‌تقاضای فوری دارد که کنفرانس کشور های دهگانه برای مذاکره پیرامون‌تحریم آزمایشهای اتمی وقت را تلف نکرده‌و از بذل کوشش در راه رسیدن بتوافق قطعی مضایقه ننماید .

شورای اتحادیه که هیئت رئیسه اتحادیه بین‌المجالس را تشکیل‌میدهد همچنین می‌خواهد که به تبعیضات نژادی خاتمه داده شود .

کوتاهی قد، مشکل تازه مارگارت

لندن ـ ۲۴ آوریل ـیونایتدپرس ـ دوستان نزدیك مارگارت‌می‌گویند که وی از کوتاهی قامت خودبسیار نگران است باین جهت ، کفشهای پاشنه بلندی برای عروسی خود سفارش داده است تا قامتش هر چه بیشتر بلند جلوه کند.

مارگارت برای اینکه به‌لباسهای مخصوص و ظریف و آخرین مد عروسی خود عادت کند ، سفارش داد که لباسهای او را چند روزقبل از عروسی حاضر نمایند تا وی بتواند باآنها تمرین کند .

ندیمه های مارگارت در این تمرین با او همراهی خواهندکرد.

آرایشگران موی مارگارت را بالای سرش بنحوی آرایش‌میکنند که بر بلندی قامت او بیفزایند

برنامه آینده سینماهای :

سهیلا ـ پلازا

اقیانوس مرگ

دوبله بفارسی

باشرکت : دی کنستانتین ـ پیر آنجلی ـ آوا بارتوك

آ ـ ۳۷۲۰

مالت استقلال میخواهد

قاهره ـ ۲۴ آوریل ـ رویتر ـ خبرگزاری خاورمیانه خبرداد که رهبر حزب کارگر «مالت‌مینتوف» با دبیر کل اتحادیه عرب ملاقات و مذاکره کرد .

وی فعلا در اطراف مدیترانه سفر میکند تا پشتیبانی دول مدیترانه را برای تامین استقلال «مالت» وجداشدن ازانگلستان جلب کند .

او بعد از ختم مذاکره باعبدالخالق حسونه بمخبرین اظهار داشت از دبیر کل اتحادیه عرب درخواست کرده حمایت کشور های عربی را از استقلال «مالت» تامین کند و در سازمان ملل از استقلال مالت دفاع نماید .

هفته آینده «مینتوف» به مالت باز میگردد تا تظاهرات عظیمی را علیه انگلستان برپا سازد .

استقبال‌گرم ازملك‌حسین درمراکش

کازابلانکا ـ ۲۴ آوریل ـرویتر ـ گروه کثیری ازمردم کازابلانکا در خیابان های شهر ملك حسین را مورد ستایش و تحسین قرار دادند. هنگامی که وی باترن مخصوص وارد کازابلانکا شد سلطان محمد پنجم و نخست وزیر مراکش از او استقبال کردند . ملك حسین سه روز رادر رباط پایتخت مراکش گذرانند و اکنون عازم بازدید شهرستان های مراکش شده است. مذاکرات دو پادشاه پیرامون یگانگی اعراب و پایان دادن به اختلاف اردن و جمهوری عربی دور می زده است .

انتظار می رود آنها برسرمسئله اصلاح منشور اتحادیه عرب توافق کنند .

خروشچف درمراسم‌چهلمین‌سال جمهوری‌آذربایجان‌شوروی

مسکو ـ ۲۴ آوریل ـ رویتر ـ خبر گزاری تاس گزارش داد که نیکیتا خروشچف نخست وزیر شوروی امروز وارد باکو گردید . طبق‌گزارش خبرگزاری تاس خروشچف برای شرکت درمراسم چهلمین سال تاسیس جمهوری آذربایجان شوروی به باکو آمده است .

مولن روژ سینما اتومبیل رو کریستال برلین

تهران پارس (در ایوین)

«مولن روژ»

با دیدن شاهکار عجیب کمپانی اوفای آلمان

پترفوس یا دزد میلیونها

یک میلیون ریال مجاناً بدست خواهید آورد میگوئید نه . !

تشریف بیاورید این فیلم را ملاحظه کنید ... باراحت ترین وسیله در ۲ ساعت شما به بزرگترین شهرهای دنیا هامبورگ ـ لیسبون ـ مکزیکو ـ توکیو ریودوژانیرو ـ هنگ کنگ و سواحل کاریبین سفر خواهید کرد

ملاحظه میکنید اگر خودتان تنهائی میخواستید از این شهرها دیدن کنید بیش از یک میلیون ریال خرج سفرتان میشد

پترفوس یا دزد میلیونها

باشرکت : او . و . فیشر

والترگیلر ـ مارالین

انگرید اندره

رنگی دوبله فارسی

در استودیو مولن روژ

۱۰۰۰۰۰۰ ریال مجانی

از فردا صبح

آ ـ ۳۶۸۲

اطلاعات اقتصادی

دومین قسمت از

بررسی وضع بازرگانی کشور

ارقام مربوط بوضع ارزی کشور که در شماره گذشته بنظر خوانندگان عزیز رسید نشان‌داد که‌ازسال ١٣٣٧ موازنه پرداختهای کشور منفی شد و باتوجه به اینکه عدم تعادل بازرگانی خارجی نیز سال بسال بضرر صادرات ایران افزایش میبافت لذا ناچار برای جلوگیری از عواقب آن میبایستی سریعا اقدام میگردید .

در این جامعه نکته دیگر حائز کمال اهمیت است که ناگـــزیر میبایستی به آن توجه کامل داشت :

اول اینکه از سال١٣٣٨ سر رسید اعتبارات ووامهای خارجی ایران که دریافت شده و معادل ٢٨٤ میلیون‌دلار بود بشرح زیر شروع گردید :

سال	سررسیدوام
١٣٣٨	٦ر٦٥ میلیون دلار
١٣٣٩	٥ر٦٠میلیون‌دلار
١٣٤٠	٥ر٤٩میلیون‌دلار
١٣٤١	٢ر٣٤ میلیون‌دلار
١٣٤٢	٦ر٢١میلیون‌دلار
١٣٤٣	٥ر١٦ میلیون‌دلار
١٣٤٤	٥ر١٣میلیون‌دلار
١٣٤٥	٧ر٣میلیون‌دلار
١٣٤٦	ـر٣ میلیون‌دلار

دوم اینکه جمعیت کشور سال بسال رو به افزایش است و اگر این افزایش را سالیانه نیم میلیون نفر قبول کنیم همه ساله معادل این رقم بر تقاضای کالا های وارداتی افزوده میگردد و این امر خود بخود باعث بالا رفتن قیمت ها میگردد .

سوم اینکه بواسطهٔ پیشرفت تمدن وترقی سطح زندگی احتیاجات مردم روز بروز افزایش میابد کما اینکه شاید در ١٠ سال قبل تعداد بسیار معدودی از فامیلهای ایران دارای یخچال‌رادیو و غیره بوده‌اند درحالی که‌امروز شایددراغلب منازل تهران یخچال ورادیو از لوازم اولیه محسوب میگردد .

نکات فوق ازیکطرف و جلوگیری از ترقی قیمت‌ها و هـزینه زندگی و برای آنکه محدودیتی نیز برای کالا های ضروری ایجاد نگردد از طرف دیگر موجب شد که کار شناسان اقتصادی مربوطه توصیه‌نمایند در سیاست بازرگانی خارجی کشور تجدید نظر بعمل آید . این تجدید نظر در سهمیه سال ١٣٣٩ کاملا مشهود است .

اصولا برای حل مشکل فوق‌دوراه وجود داشت : یکی اینکه اساسا کلیه کالاهای لوکس‌و غیر ضروری بکلی ممنوع الورود اعلام گردد . اجرای این سیاست یك عیب عمده داشت و آن این بود که با ممنوع الورود شدن کالاهای غیر ضروری و لوکس قاچاق آن تشویق میگردید وازطرف دیگرمن غیرمستقیم درآمد دولت بهدر میرفت .

راه حل دوم تحدید واردات غیر ضروری و لوکس از طریق بالا بردن سود بازرگانی بود و این امر نیز اشکال عمده دیگری داشت باینمعنی مقدور نبود از اکثر کالا های نیمه ضروری و لوکس نظیر اتومبیل سواری ـرادیو ـ فنوگراف ـ تلویزیون و غیره‌بواسطه تعهدات بین‌المللی ایران از حد معینی بیشتر حقوق و عوارض گمرکی دریافت کرد برای اینکه خوانندگان عزیز از کیفیت این تعهدات اطلاع بیشتری داشته باشند یاد آور می شود که در سال ١٣٢٢ در حین جنك دوم جهانی در اثر توسعه فوق‌العاده مناسبات بازرگانی ایران و آمریکا یك پیمان بازرگانی در ١٨ فروردین ١٣٢٢ بین دو کشور به امضاء رسید که بموجب آن دولت آمریکا در تعرفه گمرکی برخی از کالا های صادراتی ایران نظیر فرش و غیره تخفیفاتی قائل گردید و در مقابل دولت ایران نیز تعهد نمود از بعضی کالا های وارده از آمریکا نظیر اتومبیل‌سواری‌ـ یخچال ـضبط صوت ـرادیو و غیره از میزان معینی بیشتر حقوق و عوارض گمرکی بهیچ عنوان دریافت ننماید وچون پس از امضاء و اجرای این قرار داد ٢٢ کشور خارجی دیگر یعنی برزیل‌ـ بلژیك ـ ترکیه ـچکسلواکی ـ دانمارك ـروسیه شوروی ـ سوئد ـ لهستان ـ مصر ـنروژ ـیونان ـافغانستان ـ بریتانیای کبیر وایرلند شمالی و کلیه کشور های جزو امپراطوری ـانگلستان ـسویس ـعراق ـفرانسه ومستعرات آن ـفنلاند ـهلند ـمجارستان ـایتالیا ـ آلمان غربی نیز نتوانستند باستناد اصل کاملة الوداد از مزایای پیمان ایران و آمریکا استفاده کنند بدین جهت درواقع کلیه‌کالاهای وارداتی کشور که در لیست ضمیمه پیمان ایران و آمریکا درج شده بود فقط میزان معینی حقوق و عوارض میپرداخت و حتی با تغییر تعرفه گمرکی ایران نیز در میزان حقوق گمرکی این کالا ها تغییری‌داده نمیشد .

این بحث ادامه دارد .

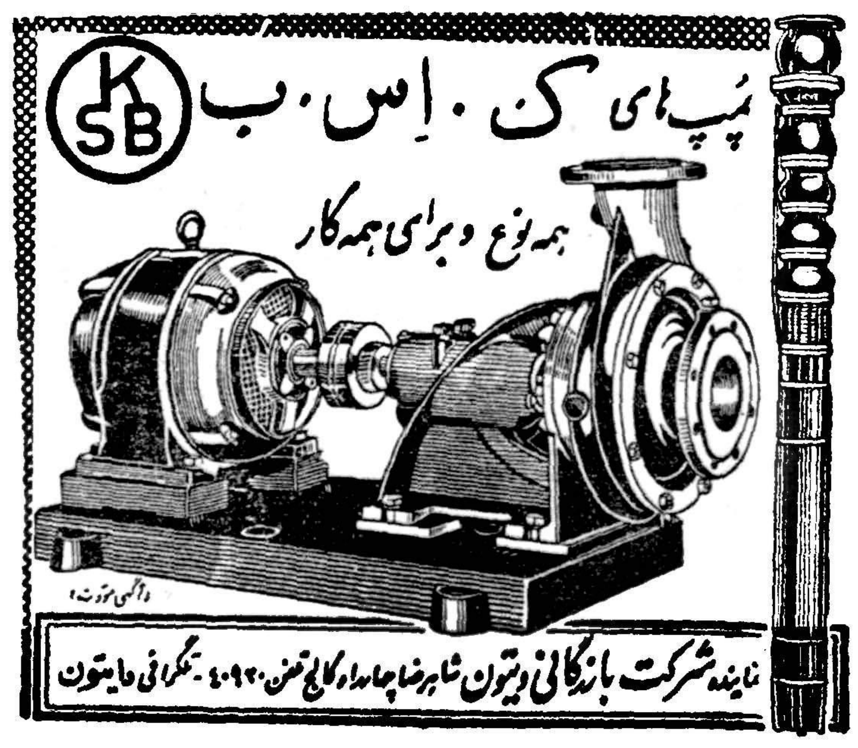

بُهلِر

بهلریت یا ممتازترین برندهٔ الماسه، ساخت بهلر

برای تراشکاری : فولادهای سخت ـ چدن شیشه ـ چینی ـ مواد پلاستیکی و سفالی

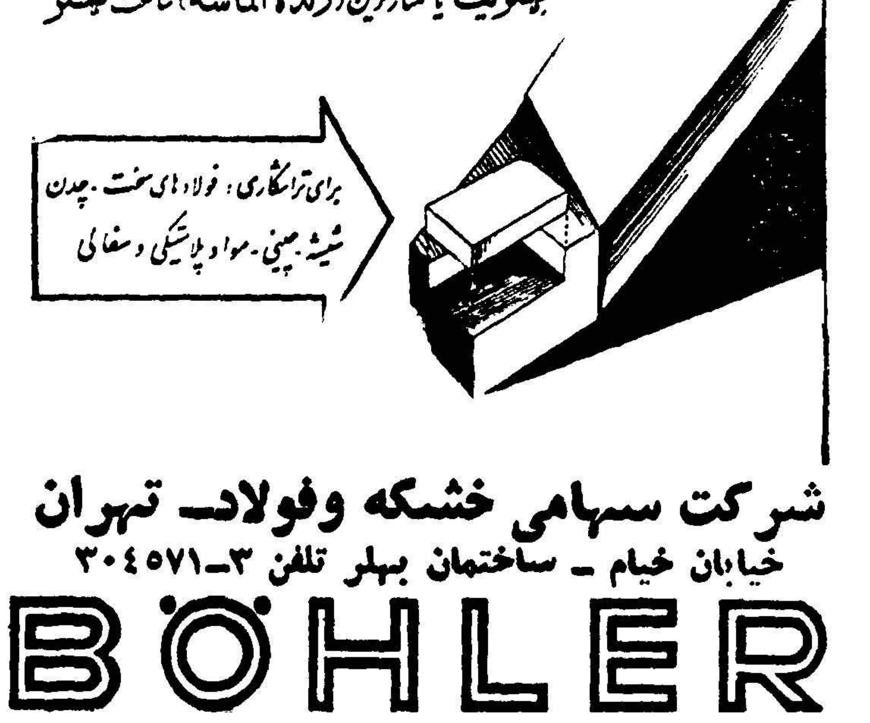

شرکت سهامی خشکه وفولادـ تهران

خیابان خیام ـ ساختمان بهلر تلفن ٣ـ٣٠٤٥٧١

BÖHLER

درصورت وجود تقاضای کافی وموافقت دولت

یك کارخانه جدید خانه‌سازی درتهران ساخته میشود

☆ واردات خارجی صنایع آمریکا را تهدید میکند

یك دولت کمونیستی حاضر شد قرضه‌های سابق کشور خودرا بپردازد

یك کارخانه بزرك فرانسوی‌برای تهیه خانه‌های پیش ساخته اعلام‌داشت که در نظر دارد در اواخر سال‌جاری در تهران یا بیروت کارخانه بزرگی بنا نماید .تعیین محل کارخانه‌بستگی بتوافق بادولتهای مربوطه وازیادتقاضا خواهد داشت . این کارخانه قادر خواهد بود سالیانه ششصد منزل‌پیش ساخته تحویل دهد .

واردات آمریکا

جیمزچایمان‌رئیس‌اتحادیه کارخانجات پنبه آمریکا اعلام داشت که دیگر هیچ یك‌از صنایع آمریکائی از زیانهای ناشی ازواردات درامان‌نمی باشد» چایمان بدولت آمریکاپیشنهاد کرد که هرچه زودتر سهمیه واردات کاملی منتشر گردد وواردات کالاهای ساخته شده خارجی بامریکا تحت کنترل شدید قرار گیرد .

اتومبیل های کوچك

چهارمین نمایشگاه جهانی اتومبیل امروز در نیویورك افتتاح شد . برای اولین بار در این نمایشگاه شش نوع اتومبیل کوچك آمریکائی که برای رقابت با اتومبیلهای‌اروپائی ساخته شده بمعرض نمایش گذارده شده‌است در سال ١٩٦٠ سی در صد مصرف اتومبیل در آمریکا و بیست در صد صادرات اتومبیل این کشور ازنوع اتومبیلهای کوچك خواهد بود.

اوراق قرضه

برای اولین بار یك دولت‌کمونیستی حاضر شده است قرضه های سابق کشور را به سرمایه داران خارجی بپردازد .

یوگسلاوی از اولژوئن ٢٥ میلیون دلار اوراق قرضه خارجی را که در سال ١٩٢٥ توسط پادشاه این‌کشور منتشر شده بود میپردازد . اکنون امید میرود شوروی نیز بنوبه خود حاضر شود دویست میلیون دلاراوراق قرضه امپراطوری تزاری را که در بازارجهان هشتاد در صد ارزش خود را از دست داده‌است بپردازد .

الماس مصنوعی

هنگامیکه جنرال الکتریك دوسال قبل الماس مصنوعی ببازار آورد قیمت هر قیراط الماس طبیعی صنعتی از چهار دلار به دودلار و نیم سقوط‌نمود وسهام شرکت بزرك الماس«دبیرز» تنزل فاحشی کرد هفته گذشته‌جنرال الکتریك و«دبیرز» تشکیل یك‌شرکت واحد را دادند .

اکنون تنها رقیب این کارتل‌عظیم شرکت جدید التاسیس نورتون است که‌در نظر دارد تا ماه آینده اولین پارتی الماس مصنوعی خودراواردبازار نماید .

رئیس صندوق وامهای عمرانی امریکا بایران می‌آید

برای دریافت ٨٨ میلیون دلار وام بارئیس صندوق وامهای عمرانی امریکا مذاکره میشود

آقای مهندس خسرو هدایت وزیر مشاور وقائم مقام نخست وزیر در سازمان برنامه امروز بخبرنگار ما اظهار داشت . آقای «براند» رئیس‌صندوق وام های عمرانی امریکا روز یکشنبه آینده وارد تهران خواهد شد و با مقامات ایرانی ملاقات خواهد نمود .

در مدت توقف آقای «براند» پیرامون برنامه های عمرانی کشور و همچنین در خصوص وامی که از صندوق خواسته شده مذاکره بعمل‌خواهد آمد .

آقای مهندس هدایت بعد افزود میزان وامی که ایران از صندوق وام های عمرانی برای هزینه‌های ریالی راه‌سازی و ساختمان سددز و بندر عباس خواسته‌است قریب ١١٣ میلیون دلار میباشد که صندوق فعلا ٢٥ میلیون دلار آنرا که مربوط بهسد دز میباشد داده‌است مذاکراتی که در تهران با ایشان صورت میگیرد برای بقیه وام مزبور که قریب ٨٨ میلیون دلار میباشد خواهد بود

تشکیل مجامع عمومی بانك‌سپه ورهنی

✹ درسال ٣٨ بانك سپه ٧٠درصد بیشتر از سال٣٧ سود برده است

✹ سود خالص بانك رهنی درسال‌گذشته ٧٥ میلیون ریال بوده است

ساعت ده صبح دیروز مجمع‌عمومی سالیانه بانك سپه با حضور تیمساران ارتشبد هدایت و یزدان پناه سپهبد وثوق و سپهبد علی اصغر نقدی . سپهبد مرتضی زاهدی . سرلشکر مقتدر . سرلشگر صنیعی .سرتیپ خلعتبری و آقایان علی اصغر نصرو عبدالباقی شعاعی اعضاء شورایعالی وهیئت نظارت تشکیل شد .

در این جلسه که‌آقایان ساسانی‌و خوش کیش معاونین بانك نیزحضور داشتند تیمسار سپهبد آق‌اولی مدیر کل بانك گزارش عملیات بانـك را در سال ٣٨ قرائت کرد . پس از پایان گزارش بازرسان هیئت‌نظارت بانك برای مدت یکسال انتخاب شدند ترازنامه بادرآمد بانك بمبلغ ٢٨٠ میلیون وسود وغیره بالغ بر ٦٠ میلیون ریال بتصویب رسیدو خط مشی سال آینده بانك از طرف مجمع عمومی تعیین شد .

همچنین از ساعت ده صبح دیروز مجمع عمومی سالیانه بانك رهنی با حضور آقایان سرلشگر ضرغام وزیر دارائی و آقای کاشانی مدیر کل بانك ملی (صاحبان سهام) تشکیل شد و آقای مهندس صادق مدیر عامل بانك گزارش عملیات بانك را در سال ٣٨ قرائت کرد

بررسی‌های بانك ملی درمورد هزینه زندگی

استفاده از وسایل و لوازم جدید زندگی توسعه یافته‌است

خیلی‌از وسایل‌که دره ١٣١٥ درخانواده‌ها رایج نبوده امروز بصورت وسایل و لوازم اصلی زندگی مورد استفاده میباشد

قسمتی که‌پس‌از مسکن مـورد سئوال بانك ملی برای اطلاع‌ازوضع زندگی مردم جهت تهیه شاخص هزینه زندگی قرار گرفته است مسائل‌مربوطه بکالاهائی‌است که در خانه‌مورد استفاده قرارمیگیرد.

درهمین قسمت سئوال‌هائی در مورد خدمه (کلفت ،نوکر، باغبان دربان، پرستار وغیره) به‌عمل آمده است.

اصولا این قسمت مربوط‌بوسایل وافرادی است که‌در خانه مـورد استفاده قرار میگیرد.

این وسایل عبارتست از زغال خاکه، نغال سنك ، کارولین، یا نفت‌سیاه هیزم وچوب سفید وخاکه اره وگاز(دربمپ) برق وآب ویخ وتلفن ونظایر آن میباشد.

همانطور که‌دردوشماره پیش اشاره کردیم باردیگر ذکرمیکنیم که مقدار زیادی از ترقی هـزینه زندگی معلول بالارفتن مصرف و اضافه شدن مایحتاج زندگی یعنی احتیاج بکالاهای جدید است.

درفاصله سالهای اخیر درقسمت وسایل منزل نیز مانند سایر لوازم زندگی تغییرات زیادی پیدا شده است.

درسال ١٣١٥استفاده از مبل و صندلی برای‌عموم مردم تااندازه امروز عمومیت نداشت.

استفاده از مبل وصندلی درسال ١٣١٥ (پایه اولین شاخص هـزینه زندگی) تقریبا استثنائی‌ومنحصر بخانواده‌های ثروتمند بود ولی در این فاصله هم صنعت مبل وصندلی سازی درایران ترقی فوق‌العاده کرده وهم‌اینکه این وسایل جزو وسایل عادی زندگی مردم شده استوآمار بدست آمده نیز این مسئله رانشان میدهد وامروز اکثریت مردم‌ازمبل وصندلی بعنوان وسیله پذیرائی از مهمان استفاده میکنند .بنابرایـن قسمتی از در آمد نیز خود بخود برای خرید این قبیل وسایل جذب میشود. چنانکه از سئوالات بانك ملی برمی‌آید وسایل‌جدید دیگری هم درزندگی مردم وارد شده واز آن‌جمله است ظروف نایلون و پلاستیکی وآلومینم وسماور نفتی‌و قوری وکتری برقی چراغ خوراك‌ـ پزی برقی اطوی برقی، جاروی‌برقی، یخچال برقی ونفتی بادبزن وکولر ودههانوع کالای دیگر.

مصرف بسیاری از این کالاهادر سال ١٣١٥ بسیار جنبه استثنائی داشته ولی‌امروز مصرف آن‌فوق ـ العاده توسعه یافته است.

تقویم آلیتالیا

اگر تابحال تقویم چند رنك آلیتالیا را دریافت نداشته اید خواهشمندیم تقاضای خودرا روی‌کاغذمارك‌دار تجارتخانه یـا شخصی خویش مرقوم دارید وبنشانی زیر ارسال دارید تا یك نسخه مجانابشما هدیه شود .

(لطفا توجه داشته باشید که بتقاضای شفاهی ترتیب اثر داده نمیشود) .

رئیس کل هواپیمائی آلیتالیا تهران‌ـ خیابان شاهرضاشماره٢٤٩

آگهی دعوت مجمع‌عمومی

بدینوسیله از صاحبان سهام شرکت سهامی آئینه دعوت میشود که در ساعت پنج بعداز ظهر روز دوشنبه ٢٦ اردی بهشت ماه ١٣٣٩ در جلسه مجمع عمومی که در دفتر کارخانجات ذوب مس ونورد ایران تشکیل میگردد حضور بهمرسانند .

دستور جلسه

١ـاستماع گزارش مدیر عامل شرکت

٢ـ تصویب ترازنامه عمل کرد سال ١٣٣٨

٣ـانتخاب بازرس برای مدت یکسال

٤ـتعیین خط مشی و شور در کار جاری شرکت

آـ٣٦١٩ هیئت مدیره شرکت سهامی آئینه

آگهی مجمع‌عمومی سالیانه شرکت تعاونی کارگران وکارمندان ناحیه راه‌آهن تهران

بدینوسیله اعلام میشود که مجمع عمومی سالیانه شرکت در ساعت ٩ صبح روز سه شنبه ٢٠ اردی بهشت ماه ١٣٣٩ در محل شرکت تشکیل میگردد از کلیه اعضاء دعوت میشود که در جلسه مزبور شرکت فرمایند

دستور جلسه

١ـاستماع گزارش هیئت مدیره و بازرسان

٢ـتصویب ترازنامه سال ١٣٣٨

٣ـانتخاب سه نفر اعضاء هیئت مدیره بجای اعضائی که مدت خدمت آنان منقضی شده است

٤ـانتخاب ٥ نفر بازرسان

آـ٣٦٠٣ رئیس هیئت مدیره محسن صالحی

آگهی تشکیل مجمع عمومی سالیانه

تشکیل مجمع عمومی سالیانه شرکت سهامی تجارتی‌توانا ثبت شده بشماره ٥٣٤٩ بدینوسیله از کلیه صاحبان سهام شرکت سهامی تجارتی توانا دعوت میشود که روز یکشنبه اول خرداد ١٣٣٩ ساعت پنج بعد از ظهر برای شرکت در جلسه مجمع عمومی سالیانه در محل شرکت حضور بهمرسانند .

دستور جلسه عبارت خواهد بود از :

١ـاستماع گزارش هیئت مدیره وبازرس و تصویب ترازنامه سال١٣٣٨

٢ـانتخاب هیئت مدیره و بازرس

٣ـشور درباره خط مشی شرکت در آینده

آـ٣٥٨٥ مدیر عامل شرکت سهامی تجارتی توانا

آگهی مجمع‌عمومی عادی سالیانه شرکت‌سهامی‌کهکشان

از کلیه صاحبان سهام شرکت سهامی کهکشان دعوت میشود که در روز پنجشنبه بیست و دوم اردی بهشت ماه ١٣٣٩ ساعت ده و نیم صبح در محل شرکت واقع در خیابان سعدی کوی بوشهری کاشی ٤ حضور بهمرسانند

دستور جلسه

١ـاستماع گزارش سالیانه مدیر عامل

٢ـ رسیدگی به ترازنامه محاسباتی سال ١٣٣٨

آـ٣٥٢٧ هیئت مدیره شرکت سهامی کهکشان

١٥ نوع حقوق وعوارض وهزینه ازکالاهای وارداتی وصول میشود

خبرنگار ما اطلاع میدهد که دبیر خانه شورای عالی اقتصادضمن بررسی‌وضع‌بازرگانی کشورمطالعاتی نیز پیرامون وضع عوارضی که از کالا های وارداتی گرفته میشود به عمل آورده است .

برطبق جدول ضمیمه قانون‌تعرفه گمرکی مصوب دهم تیر ماه ٣٧ از وارداتقطعی‌حقوق‌و عوارض‌گمرکی و کاد مزد دریافت‌میگردد و این حقوق و عوارض در مورد بعضی از کالا ها از روی‌وزن و در موردبرخی دیگر از روی ارزش میباشد .

ارزش کالا های وارده بگمرك عبارت است از بهای سیف یعنی بهای خرید کالا در مبداء باضافه هزینه بیمه و بار بری و حمل ونقل و سایر هزینه هائیکه به آن کالا تا ورود به اولین دفتر گمرکی که تعلق میگیرد .

بررسی هائی که شده نشان میدهد که بیش از پانزده نوع حقوق و عوارض و هزینه های مختلف زیر از کالا های وارداتی وصول میگردد ولی بعضی از کالا های وارداتی ممکن است بعضی از آنها را نپردازند و یا از پرداخت بعضی دیگر معاف باشند .

١ـ حقوق گمرکی ٢ـ حق انحصار ٣ـ سود بازرگانی ٤ـ بهای تمبر ـ ٥ـ بهای مهر سربی یالاکی یا بر چسب یا نوار چسب گمرکی ٦ـ ارضیه و انبار داری٧ـ حق‌باربری و تخلیه بارگیری ٨ ـ حق مراقبت در انبار های اختصاصی یا در خارج از محوطه گمرك و حق بدرقه کالا ٩ـ حق نظارت درانتقال کالا از کشتی بکشتی دیگر یا از هواپیما به هواپیمای دیگر ١٠ـ حق‌بیمه١١ـحق‌آزمایش وتعرفه‌بندی کالا١٢ـ اسفالت ١٣ـ تعاون ـ ١٤ـ تشویق صادرات ١٥ـ عوارض شهرداری ـ بندری ـهوائی و غیره.

بازار اصفهان درهفته‌گذشته

گزارش رسیده از اصفهان‌حاکی است که بازار اصفهان در هفتـه گذشته رویهمرفته وضع مساعـدی داشت . بازار مغز بادام تکانی خورد و معاملاتی انجام گرفت ولی روی دانه های روغنی سفارش کمتری رسید کتیرا خریدار خوب داشت و معاملات روی‌پوست و روده‌رضایت‌ـ بخش بود . در بازار قماش نخی هم فعالیتی دیده شد ودر اواخر هفته قیمت آن مختصری ترقی کرد . این وضع در نرخ ریسمان هم‌تاثیر کرد و قیمت آن کمی بالارفت.

آهن و پشم و قند و شکر وچای بازار عادی داشت و باندازه مصرف خرید و فروش شد ولی بازار پنبه کماکان راکد است.

بانك تجارت خارجي ایران تا اواسط خرداد تشکیل می شود

روز دهم اردیبهشت ماه‌آخرین مجمع عمومی بانك توسعه صادرات تشکیل میشودوبطوریکه‌آقای مجیدیان قائم مقام‌مدیر کل بانك ملی‌بخبرنگار ما گفت ـبجای‌این‌بانك ظرف مدتی کمتراز یك‌ماه بانك تجارت خارجی ایران تشکیل میشود .

٥١درصد سهام این‌بانك متعلق ببانك ملی ـ٢٠درصد متعلق ببانك توسعه صادرات ٥ر١٤درصد متعلق ببانك کمرسیال ایتالیا و ٥ر١٤درصد متعلق ببانك‌دویچه‌لندر آلمان خواهد بود .

بانك توسعه صادرات درحقیقت درسنوات اخیر بواسطه سوءاستفاده هائی که‌در سالهای اول تشکیل در آن شده‌بود سود فوق‌العاده‌ای نداشته وفقط توانسته سرمایه خودرا بجای اول برگرداند .

کنفرانس دامپروری

بطوریکه ازوزارت کشاورزی اطلاع میرسد درکنفرانس دامپروری و بهداشت دام‌که اخیرا با شرکت نمایندگان کشورهای خاور میانـه وخاور نزدیك درقاهره وزیر نظـر سازمان خواربار جهانی تشکیل‌شده است توصیه‌هائی برای ازدیاد دام‌ـ ازطریق تکثیر پرورش دام وحفظ بهداشت دام بعمل آمده است.

نمایندگان ایران دراین کنفرانس شرکت کرده‌اند. از اطلاعاتی که درزمینه ازدیاد دام دراین‌کنفرانس بدست می‌آید درردجه اول‌دربنگـاه دامپروری حیدرآباد استفاده‌خواهد شد.

آگهی تصحیحی حصروراثت

بتاریخ ٣١ر١ر٣٩پیرو آگهی‌مورخه ٢٩ر٧ر٣٨ موضوع درخواست حصر وراثت آقای محمد تقی بوکالت‌ازطرف بانو طلعت خانم و عصمت‌الملوك نام خانوادگی نامبردگان در آگهی صادره , قید نگردیده لذا برحسب درخواست وکیل آنان در تاریخ فوق دادگاه شعبه اول بخش تهران بتصدی امضاء کننده زیر آگهی مذکور را تصحیح‌و توضیح می دهد که نام خانوادگی بانو طلعت آقتاج‌فرود و بانو عصمت آقتاج کاظمی می باشد .

دادرس شعبه اول دادگاه بخش تهران . حسن صدر فاتش .

آـ٣٥٤٣

STANDARD استاندارد

رادیو ترانزیستور

SR

SR-G104

نماینده انحصاری‌ـ شرکت تجارتی ریشهرـ باب‌همایون سرای همایون شرکت تهرانشهرـ خیابان سعدی تلفن ٣٠٢١١٥ـ٣٤٣٥٣ آـ٣٦٤٨ آگهی‌مصور

یك مسافرت دلپذیر درحداقل وقت

راحت سریع باصرفه

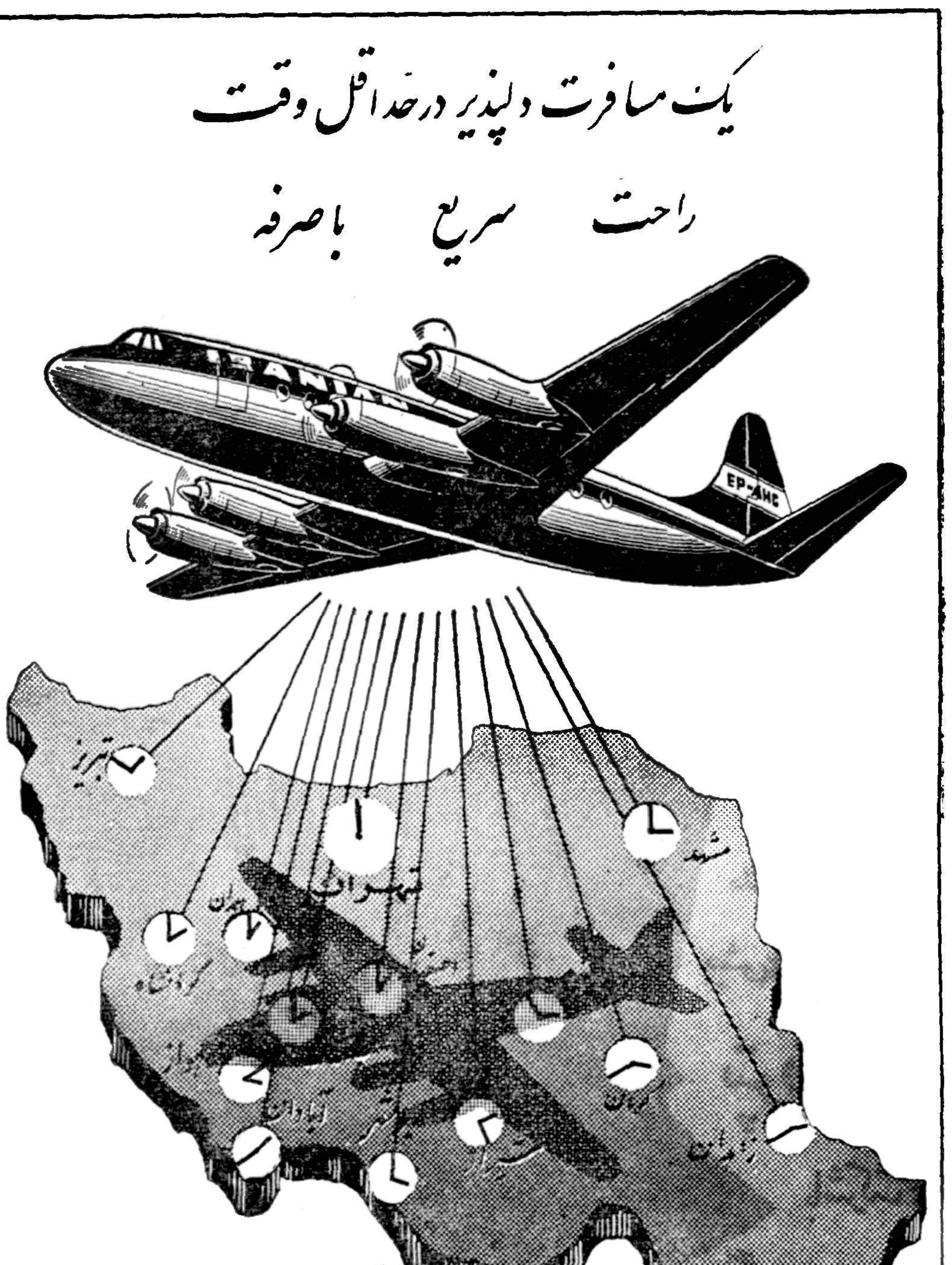

شرکت هواپیمائی ایران

باهواپیماهای مجهز درحداقل وقت شمارا به نقاط مختلف کشور میرساند

IRANAIR

آوازه

آـ٣٦٠٠

انتقاد

دکترحسن‌صدر حاج‌سید جوادی

بیانات‌قاتل

سپیده دم روز یکشنبه گذشته‌علی انتظاری کفاش ۲۸ ساله‌ای که‌درسال گذشته پاسبانی را با گزن کفاشی بقتل رسانیده بود در میدان سپه بدار آویخته شد . این جوان شبی در خیابان اسلامبول مزاحم زنی که‌همراه شوهرش بود شده و موقعیکه پاسبان قصد جلب او را بکلانتری داشت ویرا با گزن مجروح و مقتول ساخت .

قاتل در آخرین لحظات حیات خود هنگامی که وصایای خود را بقاضی عسکر میگفت اظهار داشت «علت‌واقعی این حادثه در اجتماع بیسوادی است. اگر دستگاههای مسئول بخواهنداز وقوع جنایت جلو گیری شود باید در بالا بردن سطح فرهنگ و با سواد کردن مردم کوشش کنند»

این حقیقتی بود که یك قاتل‌عامی و بیسواد در آخرین لحظات حیات خود بیان کرد .

بیانات قاتل بدون هیچگونه تردید عین واقعیت است. اگر دستگاههای مسئول بخواهند از وقوع جنایت جلو گیری شود باید در بالا بردن سطح فرهنك و باسواد کردن مردم کوشش کنند . او هنگامی که طناب را بگردنش می انداختند یکبار فریاد زد من بیسواد بودم ومرتکب این عمل شدم .

در صداقت او من شکی‌ندارم . اگر او سواد داشت مرتکب این جنایت فجیع و احمقانه نمیشد .

شخص با سواد هر اندازه هم که سواد او کم وجزئی باشد بروی‌پاسبان گزن نمیکشد زیرا او میداند که‌مامور دولت را در حین انجام وظیفه مجروح ساختن مجازات سنگینی دارد .

اشاعه فرهنك و بالا بردن سطح معرفت عمومی در یك جامعه موجب کم شدن جنایات و تقلیل جرم و جنحه میشود .

موضوع آنقدر روشن و واضح‌است که فهم آن برای یك روح پلید و جنایتکار نیز مشکل نیست.

وقتی یك جانی در لحظات آخر عمر خود فریاد میزند «من بیسواد بودم و مرتکب این عمل شدم» اهمیت و مسئولیت خطیر مسئولین‌فرهنك‌بیشتر احساس میشود .

نجات این ارواح پلید‌بعهده فرهنك و معارف است . بدینجهت باید بفرهنك از تمام چیز ها بیشتر توجه شود و قسمت اعظم بودجه مملکت با روش صحیح و اصولی‌صرف با سواد کردن مردم و پیشرفت‌فرهنك و معارف گردد .

در شماره قبل بحث از این بود، ذوق و بی ذوقی جوانان باید براه صحیح هدایت شود .

در جریان اعدام علی‌انتظاری نوشته شده بود که هنگام انتقال قاتل از زندان بمحل اعدام وی قاب گل‌دوزی شده‌ای را که شخصا در زندان تهیه کرده بود بحضار نشان داد . اطراف قاب عکس یك جلد کتاب و یك گل سرخ و یك جام زیبا گلدوزی شده بود .»

بدینترتیب ملاحظه میفرمائید که‌اثر ذوق و استعداد این جوان توسط‌پدر و مادر او و یا مربیان براه صحیح هدایت شده بود او بعوض آنکه در ساعت فراغت توی خیابان اسلامبول دنبال زن مردم بیفتد و گزن بکشد در کار گاه بگلدوزی میپرداخت و آثار زیبائی بوجود می آورد .

اومیتوانست یك شخص مفیدبرای جامعه باشد وبجای آنکه دوخانواده‌را بدبخت و سیاه روز سازد موجبات سعادت وخوشبختی خود و خانواده خویش‌را فراهم نماید . اما افسوس که‌عدم رشد فکری وبیسوادی موجب گردید که‌وی دست بجنایت بزند . بادست‌خود رشته حیات خویش را قطع کند وموجبات بدبختی افراد دو خانواده را فراهم سازد .

ما نمیخواهیم با این استدلال علی انتظاری را تبرئه نمائیم . او روح‌پلید و آشفته‌ای بود که بسزای عمل وحشیانه و غیر انسانی خودرسید .او قابل عفو و بخشش نبود زیرا رشته حیات و هستی انسان معصوم‌وبیگناهی را قطع کرد و بحق‌و انصاف میبایه بمجازات‌عمل‌ناجوانمردانه‌خودبرسد. او گرچه راست گفت : بیسواد بود و مرتکب جنایب گردید و لازمه بی ـ سوادی ارتکاب اعمال خلاف است ولی روح خبیث اونیزدر ارتکاب این‌جنایت مجرم است .

ما آرزو میکنیم با پیشرفت فرهنك ومعارف و درسایه‌توجه‌وکوشش‌کسانی که مسئولیت بزرك اخلاقی و اداری‌آنها تعلیم و تربیت افراد جامعه و اشاعه فرهنك و دانش است هر روز میزان جنایات در جامعه ما کمتر گردد و بر ویرانه دژ های سهمگین زندان بناهای زیباودلنشین‌مدرسه‌ساخته‌شود

گفتگوی مردم

تقاضای یکنفر بازنشسته

آقای علی ضیائی کارمند بازنشسته حسابداری وزارت دارائی می نویسد با پایه شش بازنشسته شده ام که‌چون ایام دون پایگی بحسا بنیامده فقط مبلغ ۳۰۰۲ ریال حقوق می دهند تقاضا دارم حکم بازنشستگی از ۳ر۱۰ر۳۷ لغو و تاسن شصت و پنجسالگی‌مشغول خدمت شوم که هم کسور بازنشستگی ایا م‌دون پایگی را بپردازم و هم‌بتوانم زندگی عائله ام را تا حدودی تامین نمایم .

افتتاح حساب جاری

آقای احمد رحیمی اراکی می‌نویسد از وقتی که بانکهای جدیدالتاسیس شروع‌بکارنموده اند برای جلب‌مشتری بیشتر بدون قید و شرط مبادرت به افتتاح حساب جاری می نمایند و افراد شیاد و کلاهبردار هم با کشیدن‌چك های بی محل باعث رکود معاملات و ضرر کسبه می شوند مقتضی است بانکها برای حفظ اعتبار خود وحقوق مشتریان دفتر مشترکی تاسیس‌نموده مشخصات متقاضی از دفتر مشترك کسب و پس از حصول اطمینان‌بافتتاح‌حساب جاری مبادرت نمایند .

نصب اعلان نرخ جدید

آقای مرتضی شفیعی می‌نویسدبرای آنکه گرمابه داران از نرخ جدیـد شهرداری هم تخطی نکنند شایسته است در سالن انتظار هر گرمابه نرخ استحمام در نمره و عمومی آن گرمابه بخط خوانا اعلان شود تا واردین‌دچار اجحاف از لحاظ درجه بندی و غیره نشوند .

کوپن آموزگاران پیمانی

آموزگاران پیمانی ابهر می نویسند در بهمن ماه سال قبل وعده داده شد که تمام کارمندان منجمله آموزگاران پیمانی در سال ۳۹ کمتر از چهارهزار ریال حقوق نخواهند گرفت اکنـون معلوم شده حتی از کوپن خواربار هم استفاده نمی‌کنند تمنی میشود بااعطای کوپن جیره بندی این طبقه محروم‌را بشغل خود امیدوار و دل گرم‌سازند .

امور بهداشت اصطهبانات

از اصطهبانات می نویسند درجلسه افتتاحیه درمانگاه جدید التاسیس و بیمارستان شهر تصمیم گرفته شد نسبت بافزایش سهمیه دارو و تکمیل ساختمان بیمارستان‌فرستادن آمبولانس وکارمندان ووسائل لازم همچنین ساختمان یك مرکز بهداشت و زمین بیست هزار متری بهداری و افزایش عده تخت خواب بیمارستان فعلی از ده به بیست و پنج تختخواب از وزارت بهداری تقاضای مساعدت شود که انتظار میرود مورد توجه واقع گردد .

رفع مزاحمت

از یزد شرکت اتو بار محمد تقی قمی و شرکاء تلگراف می کند دو ماه است ده دستگاه ماشین بدون‌اجازه رضایت در محل باربری این بنگاه متوقف گردیده چون امور کسبی‌این موسسه باین علت مختل گردیده و جای ماشین باربری نداریم تقاضای رفع مزاحمت می نمائیم .

لایحه اصلاح اراضی

آقای صحبت‌الله زمانی فراهانی‌می نویسد اهالی اراك تقاضا دارند قانون اصلاح‌اراضی که از تصویب مجلس شورای ملی گذشته و در مجلس‌سنا می باشد زود تر تصویب گردد تاعموم کشاورزان از این لایحه مفید عادلانه بهره مند شوند .

شرکت تعاونی مصرف

آقای حسین جبلی ساکن انتهای آبشار کوچه صفاری می نویسد وزارت دارائی برای تشکیل شرکت تعاونی مصرف کارمندان دولت در سال ۳٤ تبلیغ نمود و عده ای هم سهام پانصد ریالی بامید خرید جنس‌ارزان‌خریداری نمودند تاکنون سودی از وجوه‌پرداختی ما عاید نشده تقاضا ی‌تعیین تکلیف داریم .

آیا قیمت آرد اضافه شده

آقای محمد تقی تبریزی اصل می نویسد نانوائی میدان گمرك امیریه‌به اضافه نموده نان بربری را هر کیلـو عنوان اینکه اداره غله بقیمت آرد هشت ریال می فروشد اگر این ادعا صحیح است اداره غله مشتریان را مطلع کند .

بعوض ترمیم حقوق

آموزگاران فرهنك ملایر تلگراف میکنند اداره کل کارگزینی وزارت فرهنك باستناد تصویبنامه‌های صادره مدعی است حقی از ما ضایع نشده وحال آنکه اگر سوابق خدمت نادیده گرفته شود حقوق آن دسته از آموزگاران که نه یادهسال سابقه خدمت دارند و نزدیك چهارصد تومان حقوق میگیرند بجای ترمیم تقلیل مییابد .

جبران خسارت

آقایان عبدالحسین‌بیکرادو ملاحیدر مجیدی می نویسد ممرمعاش مامنحصر بیك‌قطعه باغ در اراضی عجب‌شیر بود که در مسیر خط آهن منهدم‌شده‌بیش از دو سال است تقاضای خسارت می کنیم موفق بدریافـت آن نشده ایم استدعای بذل توجه داریم .

آیا میدانید

درانگلستان هشت میلیون عدد اتومبیل وکامیون دررفت وآمد است که‌از این رقم پنج میلیون آن‌اتومبیل است درفرانسه ٦ میلیون عدد دررفتو آمداست .

درانگلستان ۱۳۳۷۳ کیلومتر راه‌های درجه اول اصلی وجود دارد ۳۱۷۱۷ کیلومتر راههای درجه اول غیراصلی و۲۸۳۲۹ کیلومتر راههای درجه دوم و۷۸۳۲۹ کیلومتر راههای درجه سوم.

*درهلند درششماهه اول سال ۱۹۵۹ تولید کاغذ برهر۲۸٦ میلیون کیلو بوده‌است .

* آلمان غربی‌سیصد وپنجاه‌هزار کیلومترراه اسفالته دارد که ۳٦هزار کیلومترآن جاده اصلی است .

*دوازده سال است که ترکیه‌بیش از آنچه صادر میکند واردمینماید . دراین سنوات اخیر بیلان تجارتی ترکیه هرسال قریب ۱۵۰ میلیون تومان کسرداشته است .

یك سال قبل قریب دومیلیارد تومان‌ترکیه ازخارجه قرض گرفت که چهار صد میلیون تومان آنرا آلمان داد .

* عده قشون ترکیه دوبرابر عده قشون اعضای ناتودراروپا می‌باشد . درترکیه هفتاد و پنج درصد مردم درامور زراعت مشغولند وچهل‌درصد مردم خواندن و نوشتن رانمیدانند .

از اینجا و آنجا

بالاترین حقوق

شاید کمتر کسی بداند که‌منشی مالی عدنان مندرس نخست‌وزیر ترکیه تنها کارمندی است که‌بالاترین حقوق رادریافت میدارد .

وی علاوه بریست خودیعنی منشی نخست‌وزیر دارای هشت‌پست‌دیگر از جمله مدیر کل بانك کشاورزی‌ـرئیس بانك جهانگردی ـرئیس شرکت کود های شیمیائی ـعضو شورای اداری شرکتهای هتلها می‌باشد درهرصورت این شخص روی همرفته درماه معادل سی هزار لیره استرلینك‌حقوق‌دریافت میدارد.

محصولات فلاحتی یونان

دریونان تولید محصولات فلاحتی بدین قرار بوده‌است .

روغن زیتون ۱٦۷۰۰۰ تن ـزیتون ۵۰۰۰۰تن ـپنبه بدون تخم ۵۹۰۰۰تن توتون ۸۰۰۰۰ ـلیمو ٦۰۰۰۰ تن ـ پرتقال۱٦۱۰۰۰ تنـ‌نارنگی٦۰۵۰۰ تن

گران‌قیمت‌ترین حیوانات

گوریل بین حیوانات گران قیمت ترین آنها میباشد . یك جفت گوریل نر و ماده هرگز کمتر از ۱۰ر۰۰۰ دلار نیست در صورتیکه یك ببر معمولا ۲ر۵۰۰ دلار ویك فیل حداکثر ۳ر٤۰۰ دلار ارزش دارند .

ماشین اتمی قابل حمل

در امریکا اخیرا یك نوع ماشین اتمی قابل حمل با قدرت انفجاربسیار زیاد ساخته شده است . این ماشین باندازه کافی سبك میباشد بطوریکه یکنفر قادر است به آسانی آنرا حمل نماید ولی . در عین حال این ماشین قابل حمل دارای قدرت انفجاری‌باندازه هزاران تن دینامیت میباشد .

سلاح هواپیما

سرویس اطلاعات‌مخفی ارتش‌امریکا اعلام داشت که روسها هواپیما های شکاری ما فوق صوت خود را فقط با مسلسل مجهز میسازند درصورتیکه امریکا بر روی این نوع هواپیما ها توپ و سلاحهای دیگر قرار میدهد کار شناسان هواپیمائی روسی‌عقیده دارند که در سرعت های زیاد همین سلاح برای هواپیما کافی خواهد بود .

جدول شماره ۱٤۹۹

	۱	۲	۳	٤	۵	٦	۷	۸	۹
۱				■					
۲							■		
۳		■				■			
٤	■			■				■	
۵					■				
٦		■				■			■
۷				■				■	
۸			■						
۹						■			

افقی : ۱ـ در آبدار خانه وزارتخانه با چای دم از رقابت میزند از نقاشان معروف شیوه امپرسیونیسم ۲ـ در ایران مرادف با پر خوردن و شلوغ کردن است ـ طرف ۳ـ چرك ـ به نشان دوستی میدهند ٤ ـ قسمتی از صورت ـبیش ازیکی نیست ۵ـ در دوستی جان میدهد و در دشمنی جان می‌ستاند ـ مال یار مطرب رابه وادی جنون کشانده است ٦ـهم برای بازی مدرسه میگیرند هم بازی زندگی ـ کلیدش شاید قفل ساز را بگشاید ۷ـ سنك قیمتی ـ ازشهرهای تاریخی اروپا ۸ـ ضمیر انگلیسی ـآرسن لوپن شرق ۹ـ از نمایشنامه نویسان بزرك فرانسوی ـ موی اسب .

عمودی : ۱ـ چند سال پیش همراه وداع روی پرده‌سینما آمد و چند هفته پیش همراه عشق ـتسخیر از مابهتران میکند ۲ـ ازشهر های قدیم ـ حرف نفی ـ از لوازم نفس کشیدن ۳ـ اگر شیرینی است پس چرا با شوری آمیخته است ؟ ٤ـبچه چوپان میزند! ـ حرف آخرین ـدهکده ای نزدیك تهران ۵ـ بیش از اتوبوس اتومبیلش وسیله مسافرت بود ـ منطقه مهمی در آلمان ٦ـ عددی است ـمیگویند بزودی در آن هزار ها خانه سبز خواهد شد ـ بعنوان سوگند در خاك میکنند ۷ـ در خراسان شهرت هرکاره دارد ۸ـ غالبا بیمزه است و ازخود راضی ـ درشب شش بازنبیل سراغ زانو می‌آید ـ حرف‌تعجب ۹ـ چند قدم تند تر از قدم ـ حافظ خواجو را باستادی آن برگزیده است .

حل جدول شماره ۱٤۹۸

افقی :۱ـخزرـ شلیته ۲ـاداجیو ـوم ۳ـرنده ـ اشتی ٤ـ ینا ـبیش ۵ـ غم ـمتر ـاه ٦ـیوغ ـشیب ۷ـ لاله ـگیسو ۸ـ اج ـفرانسه ۹ ـنباتی ـشتر .

عمودی : ۱ـ خارمغیلان ۲ـ زدن ـ مواجب ۳ـ رادی ـغل ٤ـجهنم ـهفت ۵ـ شبی ـآتش ـری ٦ـلوا ـریگا ۷ـ شب ـ بینش ۸ـتوتیا ـمست ۹ـ همیشه شوهر .

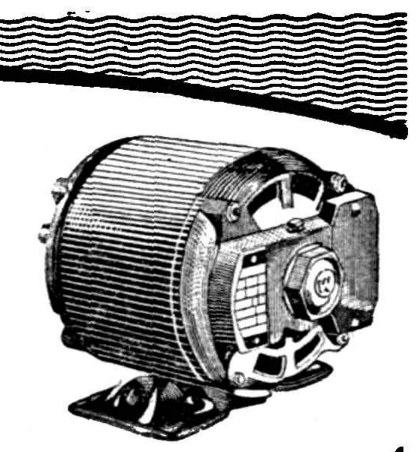
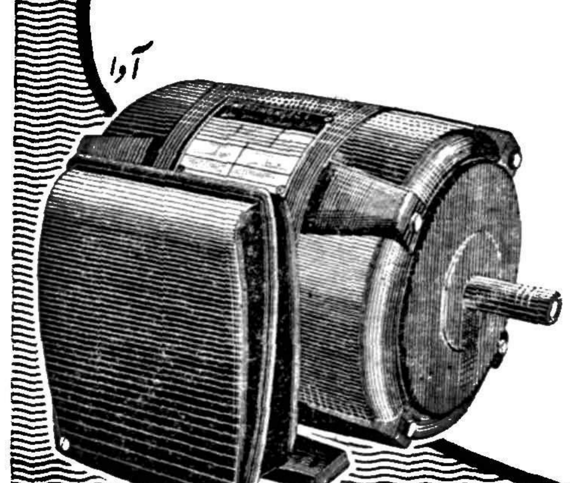

الکترو موتور

Westinghouse

محصول کارخانجات معظم وستینگهاوس آمریکا

یک فاز ۱۱۰ الی ۲۲۰ ولت ۵۰ سیکل

بقدرت‌های مختلف

(⅙ - ¼ - ½ - ۱ - ۱½ - ۲ و ۳ سهب)

نماینده انحصاری : شرکت سهامی ایران تکنو

خیابان سعدی تلفن ۳۱۵٦۳ – ۳۱۵٦٤

آوا

درمان روماتیسم

مطب دکتر مهندس

خیابان یوسف آباد ایستگاه ایران

هندی‌زاده مرتاض

آینده شمارا (پیشگوئی) نموده وراه موفقیت وپیشرفت درزندگی را بشما نشان میدهد خیابان نادری مقابل دیوار سفارت‌انگلیس طبقه فوقانی عکاسی ایران

٤ـ۱ آ ـ ۳۳۸۹

بدینوسیله باطلاع عموم میرساند

که آقای تیمور (طومار) جعفری‌دارنده شناسنامه‌شماره ۲۸ صادره از دیلکیج اردبیل مدتی است که ازاین شرکت اخراج گردیده ودیگر هیچگونه سمتی دراین شرکت‌ندارد.

شرکت مانسکو

بانك ایران و خاور میانه

آگهی تشکیل جلسه مجمع‌عمومی‌سالانه

بدینوسیله اعلام مینماید که‌اولین جلسه‌عمومی‌عادی‌سالانه بانك ایران‌و خاورمیانه ساعت ٤ بعداز ظهر روزدوشنبه ۲٦اردیبهشت ماه ۱۳۳۹ در محل بانك تشکیل خواهد گردید . دستور جلسه عبارتست از :

۱ـرسیدگی به‌ترازنامه و حساب‌سود و زیان

۲ـ استماع گزارش اعضای‌هیئت‌مدیره و بازرسان

۳ـانتخاب اعضای هیئت مدیره‌برای سال ۱۳۳۹ و تعیین حقوق‌آنان

٤ـ انتخاب بازرسان و تعیین‌میزان پاداش آنان

۱ـ۳ آ ـ۳۳۸۲

شماره اردیبهشت

مجله شکار و طبیعت

منتشر شد

ازروزنامه فروشها واسلحه فروشها وکتابخانه‌های‌معتبر تهیه فرمائید آ ـ ۳٦۸٤

جامعه دوستان آمریکائی خاورمیانه

برای مشاوره وراهنمائی تحصیلی درآمریکا به‌خیابان شاه کوچه یغما شماره ۱٦ تلفن ٦۲۸۳۸ منتقل شده است

آ ـ ۳۳۹۵ ۱ـ۳

فقط با ۵۰۰ تومان

Bernina

میتوانید دارای یك دستگاه چرخ خیاطی و گلدوزی اتوماتیك برنینا بشوید

برنینا مدرن‌ترین چرخ خیاطی میباشدکه رکورد چرخهای خیاطی دنیا را شکست

نمایشگاه برنینا ـ خیابان‌شاه ـ نرسیده‌بچهارراه‌شاه تلفن ٤۲٤۳٤

۱ـ۸ تبلیغاتی آ.آ.

نصف بیشتر محصولات دنیا بوسیلهٔ کمباین‌های مسی فرگوسن درو میشود

کمباین‌های دیزلی و بنزینی مسی فرگوسن باقساط چهارساله

برای کسب اطلاعات بیشتر بنمایندهٔ انحصاری درایران شرکت سهامی تجارتی خزر (کاسپین)

خیابان سعدی تلفن ۳۲۹۸۷ و ۳۹۵۸۷ مراجعه فرمائید . (تبلیغات پیک)

کمباین‌های مسی فرگوسن برای فروش موجود است

۲ـ۲ آ ـ۳۲۸۲

کولری را انتخاب نمائید که بوسیله بزرگترین کارخانه جهان یعنی کارخانه معظم کریر آمریکا ساخته شده ونتیجه آخرین پیشرفتهای صنعت تهویه مطبوع میباشد

Carrier

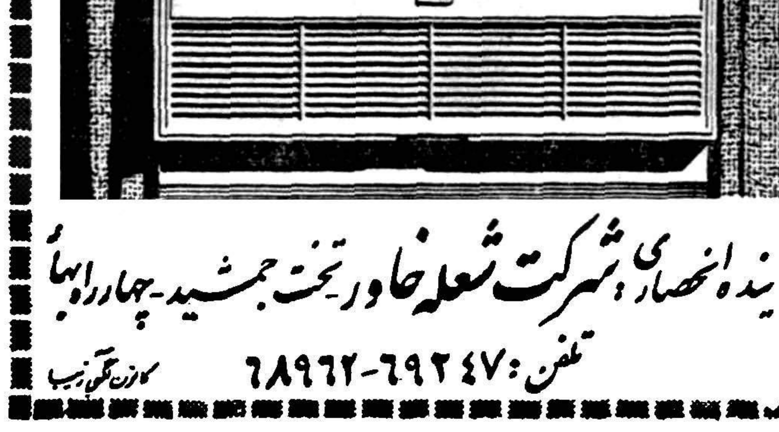

نماینده انحصاری شرکت شعله خاور تخت جمشید ـ چهارراه‌پهلوی

تلفن : ٦۹۲٤۷ ـ ٦۸۹٦۲

آ ـ ۳٦۲۲

روش امریکادر کره پسندیده بود

اگر درکره جنوبی انتخابات آزاد انجام شود فقط چندنفری از زمامداران کنونی باقی خواهند ماند
اگر ارتش کره جنوبی هم در حفظ نظم موفق میشد معلوم نبود دولت بتواند وضع خودرا تثبیت‌کند

شورشیان جوان کره ناگزیر شده‌اند که به‌بهائی سنگین احساسات درونی خودرا باتنها وسیله‌ای که‌برای آنهاباقی مانده‌بود آشکار سازند.

درکره جنوبی پلیس بیش از همه دانشجویان رابه خشم آورد. این پلیس وهمدستان سرسخت ومسلح پلیس بودند که بپیروزی غیرقانونی رابرای سینگمان ری ومعاون اودر انتخابات ریاست جمهوری مارس گذشته بوجود آوردند.

البته دانشجویان خودرا حریف ارتش نمیدانند واگر بیست لشکر یابیشتر برضد آنها تجهیز شوند هرگز قادر بمقاومت نیستند.

نتیجه طبیعی

این شورش عظیم دانشجویان نتیجه طبیعی واجتناب ناپذیر دیکتاتوری فردی است که از آغاز آزادی کره‌جنوبی، توسط‌سینگمان ری برقرار شده است.

درچند سالهٔ گذشته احساسات مردم در شهر های کوچك بشدت برضد سیاست وروش های سیاسی سینگمان ری برانگیخته شده‌است

اما آنچه اکنون حائز اهمیت است اینست که شورش مزبور برای لرزاندن‌ارکان‌دولت وتضعیف نیروهای محافظ آن کافی بوده است.

حتی اگر ارتش کره جنوبی هم دراعاده نظم توفیق حاصل میکرد معلوم نبود دولت میتوانست وضع خودرا حفظ کند.

منجی ملت

سینگمان ری هنوز خودرامنجی کشورخویش دانسته ومتعجب است که چرا رهبری اوباید مورداعتراض قرار گیرد.

وی‌هنوز آماده این‌نیست که‌علت شورش رابررسی کند یا طرف شکست خورده راتعیین نماید.

همین امر موجب نارضایتی مردم شده است امریکائی‌ها هم‌اکنون‌به طرفداری از شورشیان کره علیه‌آن دولت اعتراض کرده‌اند.

جراید کره که درحال سانسور بسر می‌برند فقط قسمت کمی از اظهارات هرترامبنی برعدم قبول روش‌های انتخاباتی دولت کره جنوبی چاپ کردند وسران کشور این اظهارات را بعنوان عوامل تضعیف کننده موقعیت واحترام بین‌المللی کره جنوبی تلقی‌نموده‌اند

ممکن است سینگمان ری فکر کند که حیثیت وموقعیت کره در دنیا به رهبری او منوط است وحال آنکه بیشتر کره‌ای هاواقفند که کشور آنها تاچه حد به آمریکا متکی است. در همینجاست که ماهیت ونتیجه انقلاب مردم کره جنوبی مورد تردید قرار میگیرد.

دموکراسی

کره جنوبی دارای یکی‌از قوی‌ترین ارتش‌های جهان است ومثل همه‌جا درآسیا انتظار همه آنست که نیروی نظامی کنترل ونظارت اموررا دردست بگیرد. اما هنوز علائمی از این انتظار پدید نیامده است. مقایسه کره باکشور های آسیای جنوب شرقی که دموکراسی درآنهاحاکم شده‌ممکن است اشتباه باشد. در کره(چه کره جنوبی وچه‌کره شمالی) دموکراسی بندرت پیروز شده است همین امر نشان میدهد که چاره اندیشی‌های سیاسی نیز در آنجا وجود ندارد.

مقالات وگزارشهای خارجی

حزب مخالف سینگمان ری‌خواهان انتخابات مجدد است زیرا انتخابات اخیر موجب وقوع بحران حاضر شده‌است. اگر انتخابات آزادی انجام شود فقط تنی چنداز آنهاباقی خواهند ماند.ازطرفی خودسینگمان ری‌نیز مردی نیست که با آرامش پیش‌رود .بنابراین روش آمریکاو توصیه هرتر باالحن قاطع‌ومستحکم عملی پسندیده بود زیرا آمریکا میخواست قبل‌از خدشه دارشدن احساسا ت‌عمومی آرامش ایجاد شود.

(تایمز)

مبارزات حزبی درترکیه شدت‌یافته است

اگر حزب جمهوریخواه از حدود خود تجاوزکرده‌باشد میتوان باآن‌ازطرق قانونی مقابله نمود

حیات سیاسی ترکیه مدتها بوضع وخیمی دچار شده بود و بحران‌های شدید پیا پی در آن افزایش می یافت.

اما در روز دوشنبه گذشته دولت مندرس داروئی برای علاج آن‌تجویز کرد که بیشتر تحریك کننده است‌تا مسکن و آرامش بخش.

یك کمسیون پارلمانی مرکب از اعضای حزب دموکرات که اینك زمام امور را در دست دارد مامور شدتا به اتهامات مبنی بر فعالیت های نامشروع و غیر قانونی حزب‌جمهوری خواه‌خلق یعنی حزب مخالف‌رسیدگی کند.

کمسیون تحقیق کار خود را با تحریم سه ماهه کلیه فعالیت های این حزب آغاز کرد. همچنین این کمسیون انعکاس گزارش مباحثات‌و دعواهای پارلمان را از روز دوشنبه به بعد در جراید ممنوع ساخت.

تشدید بحران

پلیس روزنامه «اولوس» ارگان جمهوری خواهان ترکیه را جمع‌آوری کرد چون اظهارات عصمت اینونو رهبر حزب را درج کرده‌بود

بااین ترتیب ملاحظه میشود که‌بحران سیاسی در ترکیه روبه افزایش است بطور خلاصه باید گفت که علت‌آن اینستکه دولت در نظر دارد انتخابات را بجای سال آینده در بهار سال جاری انجام دهد.

یکی دیگر از علل تیرگی و آشفتگی روابط دو حزب این بود که هنگام بازدید عصمت اینونو از آناتولی در آغاز ماه جاری، دولت بواحد های ارتش دستور داد که اجازه ندهد وی به کنگره حزبی که در «قیصری» تشکیل شده بود برود.

تجربه ندارد

بحران سیاسی ترکیه در سال‌های اخیر تا حدی مربوط به این بوده است که دولت در مسائل دموکراتیك تجربه ندارد اعتقاد حزب مخالف هم که مندرس نمیخواهد دموکراسی را منصفانه بمورد اجرا بگذارد در این قضیه بی تاثیر نیست در این مورد مندرس با ممنوع کردن فعالیتهای قانونی احزاب، هرچند هم کموفقتی باشد نگرانی شدید خود را ازاوضاع ونقش حزب جمهوری خواه تائید میکند و بااین ترتیب تمایلات خشن خود را بر ملا می سازد. اما باید منصفانه گفت که حزب دموکرات‌نیز لازمست رعایت اعتدال را بکندممکن است که حزب جمهوری خواه پارا از گلیم خویش بیرون گذارده باشد اما برای مقابله بافعالیتهای افراطی آن راههای قانونی هم‌وجود دارد. انتخاب یك کمسیون تحقیق آنهم مرکب از اعضای حزب دموکرات، برای تحقیقات علیه حزب جمهوری خواه نه تنها در داخله ترکیه بلکه در خارج از ترکیه نیز صورت‌خوشی ندارد.

(تایمز)

ازجهانگیر افخمی

خبرنگاراطلاعات در نیویورك

یک طریقه جدید در تولید برق

بزودی همه ازبرق ارزان استفاده‌خواهندکرد

خبرنگاران اطلاعات در دنیا گزارش میدهند

در هفته گذشته عده ای از دانشمندان و روسای شرکتهای بزرگ امریکا در یکی از هتل های شهر نیویورك دور هم جمع شدند تا در باره یك پیشرفت جدید که تحولاتی در عالم صنعت بوجود خواهد آورد بحث و مذاکره کنند.

در حال حا ضردانشمندان دو کشور امریکا و روسیه شوروی مشغول آزمایش و مطالعات عمیقی میباشند تا هر چه زودتر بتوانند از نیروی حرارت بدون اینکه‌احتیاج بموتور و توربین باشد تولید برق کنند و توانسته اند بموقعیت های شایان توجهی برسند و راه رابرای استفاده بیشتری از نیروی اتمی هموار کنند.

اکنون نیروی فراوانی که ازدرهم شکستن اتم بوجود میآید بایدابتدا تبدیل به بخار شود تا مثل نیروی حاصل از نفت [illegible]غال سنگ وفشار آب توربین و [illegible]ر مولد برق را بحرکت درآورد و تولید برقنماید ولی پس از تکمیل این تحقیقات طی مرحله اول و تبدیل شدن ببخار آب لازم نیست و چندین برابر زیاد تر برق بوجود خواهد آمد.

در این طریقه که معروف به «ترمو الکتریزتی» میباشد از موادی استفاده میشود که یکی از خواص آن اینستکه مستقیما نیروی حرارت را تبدیل به برق میکند و تاکنون ازاین ماده «ترانزیستوری» وباطری هائی که از نیروی خورشید قوه میگیرند ساخته اند.

در این جلسه نمونه های کوچکی از طریقه استفاده از این اختراع نمایش داده شد با کمك یك سیم وقطعه ای از فلز تولید حرارت‌شد وآب بجوش آمد و سپس با تغییر جهت جریان برق همان سیم وقطعه فلز آب لیوانی را که بجوش آمده بود منجمد کرد.

هر قدر مقاومت این فلز درمقابل حرارت زیاد باشد تولید برق بیشتر میکند ودر حال حاضر که هنوز مراحل آزمایشی راطی‌میکند توانسته اند آنرا تاده در صد برسانند والبته در حال حاضر با برقی که از بخار تولید میشود و ۳۰ در صد میباشد و با از نفت و گازولین‌که۴۰ در صد است قابل مقایسه نیست ولی بزودی فلزاتی تهیه خواهد شد که بدون موتور و توربین از نفت‌و بخار آب بهتر کار خواهد کرد.

«دکتر ریموند بوورز» در جلسه فوق الذکر از پیشرفتهائی که در این زمینه بدست آمده است‌اطلاعات جالبی در اختیار حاضران گذاردو متذکر شد که بهترین نوع ماده ای که‌برای ترمو الکتریك پیدا کرده‌اند از سه ماده شیمیائی بوجود آمده است که در ۸۵۰ تا ۱۵۰۰ درجه فارانهایت که بالاتر از درجه ذوب الومینیم‌و مواد دیگری که قبلا مورد استفاده بوده است قابل استفاده میباشد.

تهیه این نوع فلز و مخصوصا اگر در حرارت زیاد استفاده شود کار آسانی نیست زیرا علاوه بر مقاومت زیاد نباید حرارت و سرما را مثل فلزات دیگر بآسانی منتقل کنند ودر ضمن جریان برق را به آسانی منتقل کرده و بتوانند در یك درجه حرارت باقی بمانند.

تاکنون چند شرکت بزرگ‌سازنده یخچال توانسته اند نمونه هائی باکمك این فلز جدید تهیه کنند که در یخچالهای فعلی نیز قابل استفاده خواهد بود و هم صدایش کمتر است ودرد سر موتور و غیر را ندارد و هم زودتر سرد میکند وبطوری که از مذاکرات دانشمندان وروساء شرکتهای بزرگ امریکامشهود گردید و نمونه هائی که برای‌نمایش در آن جلسه وجود داشت میتوان گفت که بزودی این نوع یخچال جدید وارد بازار خواهد شد وهمین طو.ر در دستگاههای تولید کننده حرارت مورد استفاده قرار خواهد گرفت.

یکی از موارد مهم استفاده ترمو‌الکتریك در تولید برق میباشد. برا ی‌اینکه بتوان در کارخانجات فعلی تولید برق کرد باید ده ها موتور و توربین و کوره و غیره را بکار انداخت و هریك از این ماشینها مبالغ گزافی قیمت دارند. در صورتیکه با استفاده‌از یك‌دستگاه گرم وسرد کننده که آنقدر هاگران تمام نمیشود میتوان از طریق‌ترمو‌الکتریك برق تولید نمود البته در حال حاضر برق تولیدی از ترمو الکتریك بپای برق بخار آب و نفت که ۳۰ در صد است نمیرسد ولی بادر نظر گرفتن این نکته که تهیه آن ارزانتر تمام می شود واز طرفی دانشمندان روز و شب برای تکمیل آن مشغول فعالیت میباشند میتوان امید وار بود که در سالهای آینده مشکل برق که در حال حاضر یکی از مشکلات بزرگ مردم کشور های مختلف جهان می باشد از میان برداشته خواهدشد

دانشمندان روسیه شوروی در این زمینه پیشرفت های فراوان کرده و حتی کار خانجاتی که فقط با استفاده از نفت تولید حرارت وسرما میکنند مورد استفاده بوده وبرق مورد نیاز شهر های کوچك را تامین مینماید.

ترمو الکتریك در مواردی که برق زیادی مورد نیاز نیست بیشترمورد استفاده دارد و بآسانی میتوان بایك کوره و دستگاه سرد کننده کوچکی برق یك دهکده را تامین کرد و بابن ترتیب امید آن میرود که بزودی همه از برق استفاده خواهند کرد

جناب آقای دکترمحمدحسین منصور

بدینوسیله لازم‌میدانم از توجه مخصوصی که نسبت بدو عمل جراحی اینجانب مبذول فرمودید صمیمانه سپاسگزاری نمایم وموفقیت جنابعالی را در خدمت بجامعه مسئلت دارم   کیومرث پازوکی

آگهی تغییر محل سفارت

احتراما باطلاع عموم مراجعین محترم میرساند که سفارتکبرای پادشاهی افغانستان درتهران ازتاریخ روز دوشنبه پنجم اردیبهشت جاری از محل سابق خود بمحل جدید واقع در خیابان پهلوی مقابل دوراهی یوسف آباد کوچه‌عبده منزل‌شماره۱۰انتقال یافته‌است شماره‌تلفن۸۲۲۹۶۹

آ_۳۷۳۰

بنام عدالت وقانون درپیشگاه‌مردم ایران

از مستشاران معظم و عدالتپرور شعبه ٤ دادگاه عالی جنائی‌مرکز که باوجود تشبثات گروهی متنفذ وزدوبندچی باشجاعت کامل بخاطر اجرای قانون روز های متوالی بمحاکمه پرداختند و بالاخره با اتکاء بفضیلت باطنی وروح عدالتپرور خود قاتل انشاءاله نادری برادر جوانم را باعدام محکوم واین فرد خود سر ومتجاوز وآدم کش را بطرف چوبه‌دار روانه و ضارب دیگر انشاءاله را نیز بمجازات قانونی رسانیده‌اند سپاسگزاری نموده سر تعظیم و تکریم فرود می آورم.

ونیز از وکلاء مبارز وزبردست‌جنابان آقایان محسن پزشکپور وتنکابنی وکلاء پایه یك دادگستری که‌باکمال‌شهامت وعلاقه مندی در تعقیب مجرمین ودفاع مبسوط در دادگاه در احقاق حق فرزندان صغیر انشاءاله مقتول نهایت‌فداکاری و کوشش‌را مبذول داشته‌اندبا کمال احترام تشکر می نمایم.

آ_۳٦۲۱   حاج وهب نادری قیم صغار انشاءاله مقتول

آگهی مناقصه خرید لوازم برق

شرکت سهامی کارخانجات قند ایران ٥٥ قلم لوازم برق مورد نیاز واحد های تابعه رااز طریق مناقصه خریداری می نماید.

شرایط ومشخصات مربوطه درقسمت بازرگانی شرکت (اداره معاملات داخلی) واقع در خیابان شاهرضا مقابل خیابان فرصت موجود بوده وپیشنهادات واصله‌تا روز ۱ر۳ر۳۹ پذیرفته می‌شود ودر ساعت ده صبح روز بعد رسیدگی خواهد شد.

شرکت در مناقصه بمنزله قبولی کلیه شرایط مناقصه است.

آ_۳٦٦٦   ۱_۲

خانواده‌های محترم
آمریکا سازنده عالیترین یخچال در دنیا
و
مارکت بهترین یخچال ساخت آمریکا میباشد
قبل از خرید هر نوع یخچال از یخچالهای مارکت دیدن فرمائید
شرکت تهرانشهر_محدود: خیابان سعدی تلفن ۳٤۲٥۳ ۳۲۱۱٥

اپطالیدن ساندوز [illegible]
ایطالیدون ساندوز را فقط درکاغذهای زرورقی که دارای علامت مخصوص ساندوز است خریداری فرمائید

High Precision
Original-Richter

ریختر
جعبه پرگار ولوازم نقشه کشی
نمایندگی انحصاری در ایران
کوه نور
لاله زار نو ساختمان خاچیک تلفن ۳۹۱۰۲
مغازه ونوس - خیابان سوم اسفند تلفن ۳۰۳٦۷۲
مغازه تکنیک نور - خیابان منوچهری شماره ٥٦
آ_۳٦۳۰

آ_۳٥۷۲

سینما متروپل

افتخار دارد که یکی‌از شاهکارهای حقیقی وبهت‌آور از زندگی حیوانات وتحول آنها از زمان ماقبل‌تاریخ تاکنون را بمعرض نمایش درآورده وخاطره فیلمهائی‌نظیر (صحرای‌زنده) رادوباره‌روی‌پرده‌سینمازنده‌میکند

دنیای حیوانات

از فردا صبح

رنگی

مدت دوسال تمام ٤۰فیلمبردارماهر برای بوجودآوردن ومجسم‌کردن اسرار دنیای مرموز حیوانات کوشش‌کرده وفیلمی تهیه‌کرده‌اندکه هرکسی آنرا ببیند آفرین خواهد گفت ....

از فردا صبح

رنگی

باکمال اطمینان میتوان‌گفت‌که تاکنون سینمای آمریکا اثری باین مهمی درباره زندگی و عشق وجدال حیوانات بوجود نیاورده وتا این حد برای‌یك فیلم حقیقی زحمت کشیده نشده است

هشتمین قسمت
ازمقاله آقای علی‌اصغر امیرانی
مدیرمجله خواندنیها

اینهم راه حل مشکل عبور ومرور

باتمام علاقه واشتیاقی که ازطرف اکثریت خوانندگان نسبت بادامه این یادداشت‌ها ابراز شده ومیشود اگر بخواهیم جزئیات عوامل ایجاد تصادف و علل‌تکاثف و تراکم عبور ومرور را آنطوریکه هست شرح بدهیم مثنوی هفتاد من کاغذ بود. بنابراین‌بناچار بحث درجزئیات راکه از گنجایش وحوصله این مقاله بیرون است رها کرده بمنظور اخذ نتیجه‌بپاسخ‌سئوال اصلی «مشکل عبورومرور را چگونه حل‌کنیم»میپردازیم

علت العلل تراکم واشکال کار عبورو مرور تهران را باید در طرز شهرسازی‌و خیابان بندی وچگونگی میادین وچهار راه ها وبطور کلی وضع ساختمانها جستجو کرد وعلت این امر را هم در طرز فکر خاص مردم این کشور .در ایران اکثر مردم خاصه کسانی که عهده دار انجام خدمات عمومی و مصدر و مسئول مشاغل مهم هستند مسئولیت را محدود و مربوط به زمان ومکان نزدیك به خود دانسته نه تنها به فکر آینده اجتماع و مملکت نیستند **بلکه زمان حال و افق نزدیك‌طوری وقت و توجه آنهارا به خوداختصاص داده که از اندیشه در باره فردای خودشان هم باز مانده‌اند .**

هر نقشه و طرحی که عملی می شود طوری طرح و اجرامی گردد که گوئی هر گز فردائی در کار نیست واگر هست مسئولیتی متوجه آنها نمی باشد .

آنهائی که در ظرف بیست سال اخیردر راس اداراتی نظیرشهرداری برق ، تلفن و یا راهنمائی ورانندگی بودند ویا ازاین به بعد خواهندبود اگر باندازه یکدهم عباس مسعودی وحبیب‌ثابت بفکر آینده‌موسسات تحت مسئولیت خود بودند هرگز کار برق و تلفن واتومبیل رانی و بطور کلی تاسیسات دیگر شهری واحتیاجات پایتخت باینجا نمی‌کشید که بجای اینکه مقامات وموسسات مسئول در فکر بهبود آنها باشند روزنامه اطلاعات از مردم عادی‌برای بهبود آن‌کمك بطلبدوفکربخواهد آیا این خود دلیل حاضر وزنده‌ای بر تایید این نظریه نیست .؟

آن شهردارانی که بایکدست کلنك بدست گرفته بنام قانون توسعه معابر محلات قدیمی ساز وکوچه های تنك ومالرو قدیم را خراب کرده و می کنند هیچ فکر نکرده ونمی کنند که با دست دیگر نباید اجازه ساختمان کوی های تنك تراکم ومتراکم‌تری نظیر حشمتیه ماوراء شهباز و سلسبیل .رابدهند.

آنهائی که اجازه ساختمان‌های ده دوازده واخیرا هیجده طبقه (در مورد شرکت نفت) داده ومیدهند هیچ حساب نمی کنند که اگر در هر طبقه فقط ۱۰ نفر ازساکنین اتومبیل داشته ویا با ارباب رجوع اتومبیل دار سرو کار داشته باشند تنها برای جایدادن ۱۸۰ اتومبیل باحد متوسط حریم لازم مسافتی بطول ۱۳۵۰ متر از طول خیابان باید اشغال گردد .

همینطور در مورد ساختمان‌های چهار صد یا پانصد وهزار اطاقه وزارت خانه ها وادارات که نه در جوار آنها میدان هست نه محوطه وجلو خان ونه محل مخصوص برای پارکینك وبا این طرز وسیستم کاری که دارند و همه روزه ارباب رجوع را می آورند ومی برند بدون این که کارش را انجام دهند پیداست کزاین میان چه بر خواهدخاست.

در حالی که میلیونها متر زمین قابل تبدیل بساختمان در خیابان های مرکزی شهر نظیرفردوسی وسعدی و حتی شاهرضا و تخت جمشید سالهاست همانطور بایر و بی مصرف افتاده اجازه میدهند ساختمان های عظیم و چند طبقه در جاده قدیم وجدید شمیران و راه کرج ویا نقاط دور افتاده و پرت‌تر از آنها بصورت کوی های نو بنیاد ویا شهر های تازه بسازند لاجرم سکنه یك چنین نقاطی از کرج وشمیرانات گرفته تا نارمك وعباس آباد ویوسف آباد ونازی آباد وزهرمار آباد برای تماس وارتباط دائم باشهر وادارات وزارتخانه‌ها وبازار ومدارس ودیدو بازدید از خاله و خالقزی روزی دو بار هم اگر از خیابان های مرکزی شهر عبورکنند یك چنین مشکلی بنام مشکل‌عبور ومرور بوجود می آورند که همه از حل آن عاجز می مانند .

من دراینجا قصدم‌تاسف‌بر گذشته‌یا شماتت گذشتگان نیست بلکه‌نیتم این است که باین نکته مهم و موثر در سر نوشت مردم ومملکت اشاره کنم که در کشور ما اکثریت بفکر امروز خود هستند و کمتر کسی به فکر آینده مملکت ومردم می باشد لاجرم یك‌شهر دومیلیون جمعیتی مثل تهران که‌دیر یازود سه میلیون و بیشتر خواهد شد بصورتی در می آید که نه برق‌کافی خواهد داشت نه تلفنی درست و حسابی و نه خیابان وحتی فضا و هوا برای راه رفتن و نفس کشیدن واینهم وسائط نقلیه اش با تمام‌این احوال اکنون هم دیر نشده و به‌مصداق مثل معروف جلو ضرر را هرجا بگیری نفع است دولت و شهرداری باید بنام حفظ مصالح ومنافع بهداشت و حفظ جان دو میلیون جمعیت . پایتخت کار شهر سازی را عمقی و جدی گرفته در درجه اول ساختمان جاده سوم را که سکنه پراکنده واتومبیل دار شمیرانات را بشهر وصل می کند آغاز کندودر درجه دوم با کشیدن چند خیابان شمالی ـ جنوبی وادامه خیابان بلوار توام باایجاد میادین و توقفگاه ها از بار سایر خیابان ها که بیش از حد کافی اشباع شده بکاهد ودر مورد ساختمان های بزرگ وچند طبقه (که خود کمکی بکمی ایاب و ذهاب می باشد) اعم ازدولتی وملی بدون داشتن فضای کافی‌برای پارکینك خاصه در مورد سینما ها وموسسات عمومی دیگر اجازه ساختمان ندهد .

همچنین با استفاده از لایحه تصرف اراضی مورد لزوم جهت ساختمان و لوایحی نظیر آن کلیه اراضی بایر داخل شهر را که‌اتفاقا **اکثردر چهار راههاوبر خیابان‌ها و نقاط مرغوب بامید گران شدن همانطور افتاده وادار بساختمان کنند ویا عوارضی هنگفت بر آن ببندند** که ناچار ساختمان شود و مردم مجبور نباشند از بی زمینی ده ها کیلومتر دور تر در جهت شمال و شرق و غرب و جنوب و حتی فضا پیشرفته بصورتی پخش‌و پلا و تك تك ساختمان کنند تا ناچار شوند برای ارتباط با سایر نقاط اتومبیل تهیه نمایند و سرانجام خیابان ها را باین صورت در آورند .

میمون انسان نما

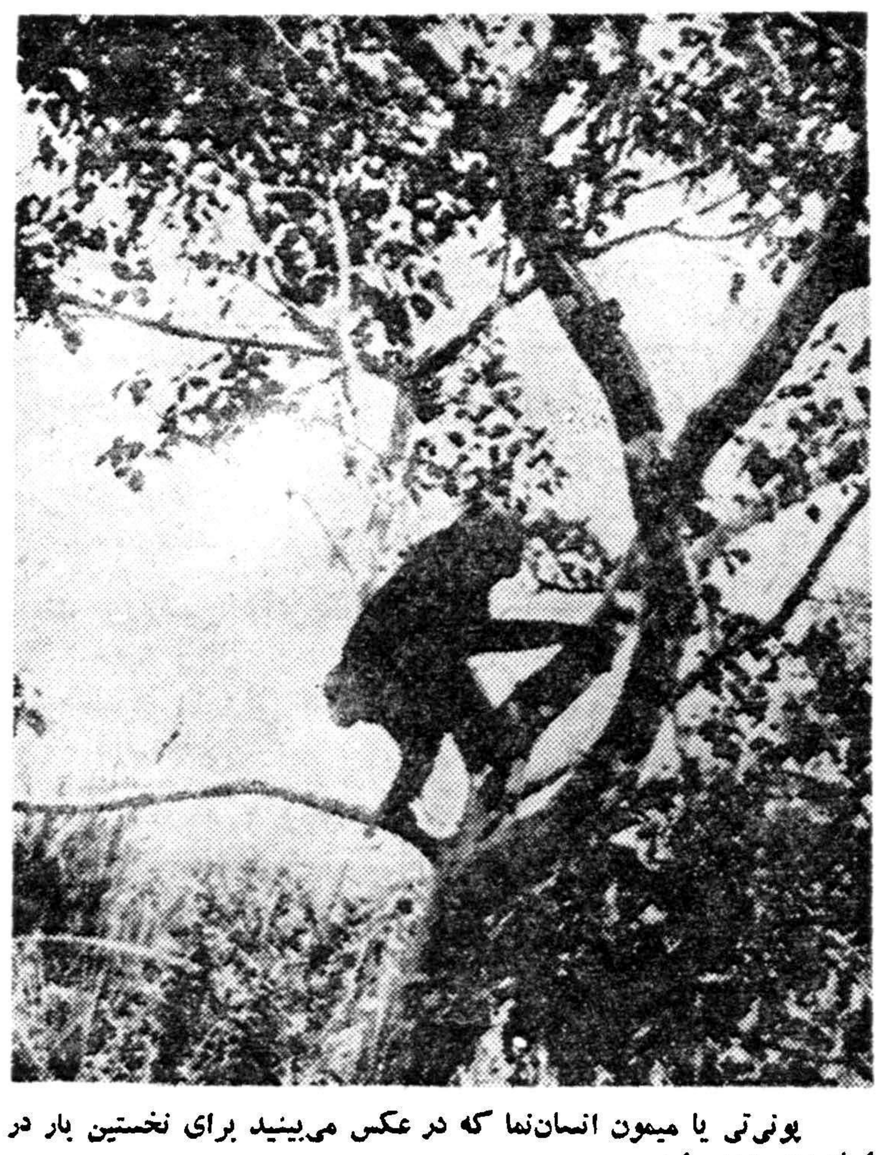

یونی تی یا میمون انسان‌نما که در عکس می‌بینید برای نخستین بار در ٤ماه پیش دیده شد .
این نوع میمون که شباهت فراوانی بانسان دارد تاکنون بوسیله‌سیاحان ودانشمندان دیده نشده بود .
درماه نوامبر بومیان زمبا (افریقا) از وجود چنین موجودی اطلاع دادند تا سرانجام یکی از دانشمندان هفته گذشته موفق شد عکسی از او بگیرد این میمون ۱٫۵ متر طول داشته و دم ندارد شباهت او با انسان‌حیرت‌انگیزمیباشد.

برازیلا پایتخت جدید برزیل
زیباترین پایتخت جهان

مجلس نمایندگان

این روز ها در برزیل جنب و جوش‌عجیبی حکمفرماست‌زیراحاصل کار وکوشش چهارساله یکصدهزار نفرکارگر و مهندس بمنصه ظهور رسیده است .

این کوشش دو روز قبل باافتتاح برازیلا پایتخت کشور جدیدبرزیل آشکار گردید .

برازیلا بحق‌شایسته عنوان‌زیباترین پایتخت جهان است . این زیبائی ونظم آنقدر بیننده را تحت تاثیر قرار میدهد تا جائیکه اندره‌مالرو وزیر مشاور در امور فرهنگی فرانسه ضمن‌بازدید از آن برازیلا راشهر امید وآرزو نامید . حقیقتا هم چنین است زیرا برای ساختمان این شهر از جدیدترین تکنیك‌واز مدرن ترین وسائل‌زندگی‌وآسایش بشری استفاده شده .

روز ۱۶ سپتامبر ۱۹۵۶ بموجب

دیروز امروز

فرمان دولت ساختمان این‌شهر آغاز وپس از ٤سال‌کوشش‌اینك‌ساختمان آن باتمام رسیده و افتتاح گردیده است .

برای ساختمان شهر فضای‌وسیع در نظر گرفته شده ووسائل راحتی وآسایش در آن بنحو مطلوب‌تهیه شده است . خیابانهای وسیع و ساختمانهای منظم آنرا بصورت زیباترین ونوین ترین پایتخت ها درآورده است .

برای ساختمان این شهر رئیس جمهور شخصا نظارت نموده وتمام اوقات فراغت خود را در آن بسر برده و در مراسم افتتاح شهراظهارداشت که امروز یك صفحه پر افتخار به تاریخ کشور افزوده‌میشود

رئیس جمهور در ساختمان این شهر اظهارداشت که تغییر پایتخت به عوامل جغرافیائی و سیاسی‌چندی بستگی داشته و در حقیقت یك‌عمل انقلابی است .

انتخاب روز ۲۱آوریل برای افتتاح پایتخت اتفاقی نیست بلکه‌روز ۲۱ آوریل مصادف با سالروزمرك اولین شهید راه استقلال برزیل بوده و برای یاد آوری این مبارزه روز افتتاح پایتخت را ۲۱ آوریل تعیین کردند . انتخاب در مرکز کشوراز قدیم مورد بحث و مسئله روز بوده است درسال۱۷۸۹ یك دندان پزشك طی خطابه ای لزوم تعیین پایتخت را در مرکزجغرافیائی کشورپیشنهادکرد .درسال ۱۸۸۹ نویسندگان قانون اساسی برزیل لزوم تعیین پایتخت را در مرکز کشور که به اطراف و اکناف‌دارای فاصله نسبتا مساوی باشد اذعان نمودند ولی اجرای این تمایل‌عمومی تاسالهای اخیر جامه عمل بخود نپوشید .

شهر برازیلا اکنون دارای ۱۵۰۰۰۰ نفر جمعیت میباشد و تاسیسات فعلی آن عبارتست از ۷ بانك و ٦۰ هتل و بیش از ٤۰کافه رستوران میباشد ولی مسلم است که‌باشروع فعالیت رسمی تاسیسات زیادتری آغاز بکار خواهد کرد مخصوصا اینکه ساختمان شهر استعداد پذیرفتن جمعیت زیاد تری را دارد .

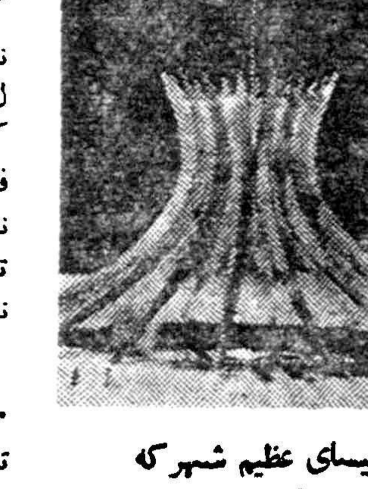

کلیسای عظیم شهر که بیش‌از ٤۰متر ارتفاع دارد

همه چیز از همه جا

دستگاه جلوگیری از تصادم

ارتش امریکا اخیرا یك دستگاه مخصوص برای علائم رادیوئی که‌از تصادمات هوائی جلوگیری میکند بمعرض آزمایش گذاردهاست . بطوریکه کارشناسان‌اظهارامیدواری میکنند این دستگاه از ۹۹ درصد تصادمات جلوگیری خواهد کرد و قادراست بطور خودکارپروازهواپیما راتحت کنترل وهدایت قرار دهد.
یکی از کارشناسان ارتش امریکا که‌این دستگاه را اختراع کرده اعلام داشت که این دستگاه جدید قادراست خطرات‌وتصادمات‌احتمالی را به‌خلبان اطلاع داده واورا آماده برای احتراز ازآن نماید همچنین امکان دارد که ازاین دستگاه‌جدید در کشتیهای بزرك استفاده شود

جشن تولد رم

شهر رم که گوته زمانی آنرا شهر زوال ناپذیر خوانده و در سراسر تاریخ عشاق فراوان داشته است روز ۲۱ آوریل تولد خود را جشن‌گرفت.
تعجب میکنید که رم نیز جشن‌تولد مخصوص بخود دارد . ۲۷۱۳ سال و برخی میگویند ۲۷۱٤ سال است که بنیاد شهر رم را ریخته‌اند شهری‌که شاهد عظیم ترین حوادث جهان بوده است .
برطبق نظر برخی از کار شناسان این شهر عمر بیشتری دارد .
در جریان جشن تولد رم در نیمروز ۲۱ آوریل یك توپ جنك اول جهانی خبر سرور آمیز جشن را اعلام کرد . این شلیك از روی تپه‌ای صورت‌گرفت
رم را دو برادر دو قلو موسوم به «رمولوس» و«رموس» که از شیر گرك پرورده شده بودند بنا کردند تاریخ بناروز ۲۱ آوریل ۷۵۳ یا ۷۵٤ قبل‌از میلاد میباشد برخی از دانشمندان معتقدند که از هزار سال قبل ازمیلاد در رم زندگی وجود داشته است و میگویند در قرن بعد نیزدیواری برگرد شهر کشیدند . بنابراین اگر تولدرم در ۱۰۰۰ قبل از میلاد بوده باشد رم اکنون سه هزار ساله است . سال گذشته جمعیت رم به ۲ میلیون رسید صد هزار نفر خارجی‌نیز در رم‌زندگی میکنند بی آنکه رسمی باشند .

فرهنگ خانواده

داستان سرائی

قصه وداستان آئینه زندگی وروح بشراست .آدمی بدین‌وسیله پرده ازمافی‌الضمیرخود برداشته وباسادگی وصداقت احساسات و عواطف خودرا بیان میکند .
افسانه وداستان همچنین نمودارزندگی‌اجتماعی‌افرادانسانی است بطوریکه باامعان نظر و دقت درافسانه‌هاوداستانهای ملل واقوام بخوبی میتوان بزندگی وخصوصیات اجتماعی آنها پی برد .
کودك ومردم نامهذب بعلت نداشتن رشد عقلانی بیش از سایرین بداستان سرائی و همچنین شنیدن داستان‌علاقه دارند برای آنها بویژه برای کودك بسادگی ممکنست که‌خودرادرقالب قهرمانان داستان برده وبرای‌مدتی ولواندك خویشتن رابجای آنها فرض‌کنند .
این‌امر بویژه هنگامیکه کودك مشغول گوش‌دادن بداستان است بخوبی قابل مشاهده است .
کودك دراین هنگام بی‌اختیار خودرا فراموش میکند بطوریکه تاثیر این ناخودآگاهی‌رادر حرکت دست‌وپادرچهره‌او کاملا میتوان ملاحظه نمود .
ذهن کودك بعلت عدم رشد کافی فاقد بعضی از خصوصیات‌ذهن اشخاص رشید است .
برای‌او بآسانی مقدور است که تصور کند یك قطعه چوب ، دوچرخه ـدرشکه ـاتومبیل و هواپیما و غیره باشد .
هریك ازمابارها کودکانی راکه بااسباب بازیهای خود بمثابه اشیاء حقیقی رفتار میکنند بچشم دیده‌ایم برای کودك‌بآسانی‌ممکنست تصور کندآدمی درعین حال پرنده خزنده ویادرخت‌باشد ویابرعکس یك‌درخت ویاحیوان بصورت آدمیان درآید .
کودك پای بند تخیل است وبرای تخیل آنچه گفته شد غیر مقدور نیست .
پدرومادرباید ازاین خصوصیات ذهنی کودك استفاده کنند ورفته رفته اورا آنطوریکه تربیت صحیح اقتضا دارد به‌پرورانند .
قصه و داستان وسیله خوبی برای تحریك احساسات وتلطیف عواطف و تخلیات کودك است .
والدین آگاه باید ضمن بیان داستان کودك خودرا بامکارم و فضائل اخلاقی آشنا کنندوبهنگام‌نتیجه گیری‌ازقصه‌بابیان گرم و عطوفت آمیز خودپاداش عمل خوب و جزای عمل‌بدرا باوگوشزد نمایند .
پدرومادر همواره باید از گفتن داستانهای موهوم وترس آور که موجب تشتت اندیشه کودك وایجاد کابوسهای وحشتناك برای‌اوست و همچنین از گفتن قصه‌هائیکه فاقد نتیجه‌اخلاقی است به‌پرهیزند .

-۳-

گذشته از همه اینها فرار با آن اتومبیل معروف که درنیس همه آنرا میشناختند کار احمقانه‌ای بودو بدون تردید هرکس چشمش بآن میافتاد اول نگاه میکرد که فرمانده ایتالیائی را در داخل آن‌به‌بیند .
بنابر این ترجیح دادیم که باپای خود فرار کنیم و با آخرین سرعت بطرف نیس شروع به دویدن کردیم و دراین موقع زنی سر خودرا از یکی از پنجره‌ها بیرون آورده‌فریاد زد :
ـجنایت ، کمك کنید ، قاتل فرار کرد ، کمك کنید .
مابرای رسیدن به «نیس» جاده را انتخاب کردیم زیرا اگر می خواستیم از ارتفاعات کنار جاده بدویم در آن پستی و بلندیها هم‌وقت تلف میکردیم و هم انرژی خود را صرف مینمودیم و مسلما پس از طی مسافت کوتاهی خسته‌میشدیم .
کمی دورتر از ویلا یك پاسگاه عوارض بود و هنگامیکه ما ازمقابل آن میگذشتیم دویدن را تبدیل به راه رفتن معمولی کردیم تاکسی بما سوء ظن نبرد .
افسر پاسگاه که سرو صدا ازدور بگوشش رسیده بود بیرون‌آمد واز ما پرسید :
ـآن بالا چه‌خبر است ؟
من جواب دادم «نمیدانم»
وبمجرد اینکه از جلو پاسگاه رد شدیم باز شروع بدویدن کردیم در همین حال بایکدیگر قرار گذاشتیم که اگر ما را تعقیب کردند و خواستند توقیفمان کنند تسلیم نشویم و دست از مقاومت برنداریم ولو آنکه عده آنها زیاد باشد .
در مدخل بندر یك سرباز ایتالیائی نگهبانی میکرد وموقعیکه از مقابل او گذشتیم من باوبزبان خودش شب بخیر گفتم و او باخوشحالی جوابم را داد .
به مولر گفتم بهتر است از یکدیگر جدا شویم و اونیز همین عقیده را داشت بنابر این دست یکدیگر را فشردیم و هرکدام براه خود رفتیم .
سه روز بعد در ۱۷ آوریل ۱۹٤۳ هنگامیکه داشتم از ایستگاه راه آهن خارج میشدم ناگهان چند دست قوی دستهای مرا گرفتو قبل از اینکه بتوانم مقاومتی بکنم در اتومبیلی که بسرعت بطرف مقصد نامعلومی میراند بین چند نفرنشسته بودم . لازم نبود دنبال‌جواب این سئوال بگردم که‌این اشخاص با من چکار دارند زیرا از روز روشن‌تر بود که من حالا در دست پلیس مخفی آلمان اسیر هستم .

***

یك هفته بعد در روز ۲۳ آوریل در شهر «لیون» من و دو نفر زندانی دیگر را بایك اتومبیل بطرف بازداشتگاه میبردند .
مادر صندلی عقب اتومبیل نشسته بودیم و سرگروهبان گشتاپو که مامور تحویل دادن ما بزندان بود درردیف جلو کنار راننده نشسته‌و با او گرم صحبت و شوخی بودو توجهی بمانداشت .
خوشبختانه بدست من دست‌بندنزده بودند و همین موضوع باعث شدکه برای نخستین بار فکر فرار بمغز من خطور کند .
البته سرگروهبان آلمانی هرگز تصور این موضوع رانمیکرد که یك زندانی بخواهد از اتومبیلی که در حال حرکت‌است پیاده شودو فرار کند و الا ما را بخیال خود نمیگذاشت و بشدت از ما مراقبت میکرد .
آهسته دستم را بطرف دسته‌در اتومبیل بردم اندکی آنراچرخاندم اینکار بمن فهماند که درباز است و آنرا قفل نکرده‌اند .(چون‌آلمانیها در برخی از اتومبیلهای مخصوص حمل زندانیان وسایلی تعبیه کرده بودند که تمام درهای اتومبیل از خارج یا از داخل قفل میشدو فقط‌با کلیدی که نزد راننده یا نگهبان بود میشد آنرا باز کرد .)
بعلاوه این موضوع راهم فهمیدم که دستگیره در موقع چرخاندن برخلاف بسیاری از اتومبیلها صدا نمیکند و همین باعث امیدواری من شد که شاید بلافاصله پس از فرار من سرگروهبان وراننده متوجه موضوع نشوند و لااقل مقداری دیگر طی کنند تا از جریان مطلع گردند .
دراینجا فقط پای دوزندانی دیگردر کار بود که کوچکترین‌حرکت مرا میدیدند و ممکن بود آنها هم بخواهند بامن از اتومبیل بیرون بپرند ویا از ترس اینکه بعدا آنها را شکنجه بدهند و بگویند «چرا فرار آن زندانی را اطلاع ندادید» یکی از آنها بلافاصله سرگروهبان را متوجه فرار من نماید و طبیعی بود که در چنین صورتی امید موفقیتم خیلی کمتر میشد زیرا اگر از جاده میرفتم یك اتومبیل سریع‌السیر مهلت به پای پیاده من نمیداد و فورا دور میزد و بمن میرسید و اگراز خارج جاده فرار میکردم و اتومبیل نمیتوانست دنبالم کند چون فاصله نزدیك بود هدف گلوله سرگروهبان قرار میگرفتم .
اما بهر حال تصمیم گرفتم بخت خود را بیازمایم و این نقشه را عملی کنم زیرا این اولین فرصت فرار بود که از هنگام توقیف من تاکنون برایم پیش آمده بود واگر از آن استفاده نمی کردم ممکن بود دیگر هرگز چنین موقعیت و فرصتی بدستم نیاید .
یك هفته بعد پس از آنکه مامورین گشتاپو مجددا مرا درنیس‌بازداشت کردند یك راه طولانی را با اتومبیل طی کردیم تا به لیون رسیدیم ولـی آن مرتبه ابدا خیال فرار را هم نه ی‌توانستم بمغز خود راه بدهم زیرا علاوه‌برآنکه در قسمت عقب اتومبیل دو مامور گشتاپو در طرفین من نشسته بودند دستهایم نیز بوسیله دستبند از پشت بهم بسته شده بود .
بهمین جهت خیالم ا زاین حیث آسوده بود و فقط درباره سرنوشتی که انتظارم را داشت فکر می کردم .
پس از آنکه به لیون رسیدیم مرا بیك زندان موقت‌بردند و یکنفر سرباز آنچه را که ممکن‌بود کسی بتواند بوسیله آنها خودکشی کند و یاآن اشیاء به فرارش کمك نماید از قبیل بند کفش ، کراوات و کمربند از من گرفتو محتویات جیبهایم را نیز در داخل یك کیسه ریخت و صورتی از آنها برداشت.
بعد مرا به سلول شماره ۱۳ منتقل کردند حالانمی دانستم که این عدد را مطابق عقیده عامه می بایستی نحس بدانم و بفال بد بگیرم یا بر عکس به فال نیك !
هنگامی که در آهنی سلول پشت سر من بسته شد روی یك تکه حصیر که کف آن افتاده بود دراز کشیدم و چون بسیار خسته بودم سعی کردم‌اندکی بخوابم ولی چون دستبند بدستم بود موفق نشدم .
چند ساعت فکر کردم تا برای خودم یك نوع سیستم دفاع د رمقابل بازپرسی‌های وحشیانه و شکنجه ایجادنمایم چون با وجود آنکه از سرنوشت نهائی خود اطلاع نداشتم ولی بخوبی م ی‌دانستم که در زندان گشتاپو چه‌مراحلی را باید گذراند .
بالاخره آمدند و مرا بیکی ازاطاقهای‌زندان بردند و بازپرسی‌آغازشد.
د رروز های بعد چند بار دیگر نیز از من بازپرسی کردند و هربار مراکتك میزدند و شکنجه می کردند تا آنچه را که می خواستند اعتراف نمایم .
بالاخره صبح روز ششم من و یکعده دیگر از زندانی ها را سوار کامیون کردند و به ستاد گشتاپو واقع در «هتل استاسیون» بردند . در کامیون اغلب زندانی ها چرت میزدند زیرا وضعی که در زندان داشتیم خواب را از ما گرفته بود و اغلب تا صبح بیدار می نشستیم و یا دراز می کشیدیم .
در هتل مرا با چند نفر دیگر در اطاقی که هیچ چیز بجز چند صندلی‌در آن وجود نداشت انداختند ودر را از پشت قفل کردند . هر چند دقیقه یکبار درباز می شد و یکنفررا بیرون میبردند تا بالاخره همه رفتند و من بتنهائی در آن اطاق ماندم و دیگر تا چند ساعت کسی در را باز نکرد .
باخود فکرمی کردم چرا از من بازپرسی نمی کنند وبعد بخود می گفتم شاید این هم یکی از طرقی است که گشتاپوبرای‌درهم شکستن روحیه‌مخالفین اتخاذکرده زیرا وقتی‌شخصی با چنان وضعی‌درانتظاریك عکس‌العمل‌جدیدازطرف دشمنان‌خودبماندوندانداین‌انتظاربکجامیانجامدواقعادقایق‌مرگباری‌را میگذراند .
باید اعتراف‌کنم که این موضوع در مورد خودم نیز کاملا صدق می کرد وآن ساعا ت‌انتظار اعصابم را بکلی ناراحت کرده بود .
در تما م‌این مدت گوش خود را بصدای پای سربازی که د ربیرون اطاق قدم میزد دوخته بودم تا به بینم چه وقت حرکت پاهایش پشت در متوقف میگردد ودر با ز می شود .
بانفرت و انزجار منتظر لحظه ای بودم که باز با «مرك» یعنی همان مامور گشتاپو که بداخل سازما ن‌مقاومت مخفی ما بعنوان یك داوطلب جدید راه پیدا کرده و نقشه های مرابه‌گشتاپوگزارش داده بود و هم او باعث بازداشت من شده بود روبرو شوم ، لحظه ای که باید یکبار دیگر در وجود خود علیه آثار کتك و شکنجه مبارزه کنم ، لحظه ای که باید همه چیز را مجددا انکار کنم ، همه چیز را ، ازسفر خوددر طول مرز گرفته تا خرابکاری در کارخانجات تهیه مواد منفجره در «تولوز»و کشتن «انگریزانی» در نیس .

نیازمندیها و آگهی‌های کوچک

استخدام میشود

استخدام کارگران فنی

کارخانجات ریالکو احتیاج بعده کارگر با مشخصات زیر دارد :
۱- مبوهانکار .
۲- کلگیر ساز .
۳- کارگر رنگ کار اتومبیل
۴- کارگر فنی (آهنگر ودر و پنجره ساز)
۵- کارگر مخصوص حمل یخچال وبخاری و محصولات فلزی برای‌مشتری داوطلبان می توانند بادر دست داشتن برگ معافی خدمت زیر پرچم وکارنامه چهارم ابتدائی بکار خانجات ریالکو واقع در جاده پائین کرج کیلو متر ۸ر۵ نرسیده به پل کن دست چپ رجوع کنند . ۱-۴ آ-۳۵۱۴

استخدام رئیس درمانگاه

دانشکده دندانپزشکی ۲ تن رئیس درمانگاه طبق مقررات دانشگاه‌بمسابقه انتخاب مینماید .
۱-رئیس درمانگاه بیماریهای‌عمومی
۲-رئیس درمانگاه دندانپزشکی بیمارستان امیر اعلم
داوطلبان میتوانند از این تاریخ الی مدت یکماه با در دست داشتن مدارك خود بدبیرخانه دانشکده‌دندان پزشکی مراجعه وثبت نام نمایند .
رئیس دانشکـده دندانپـزشکی- دکترمحسن سیاح
آ-۳۴۵۶ ۱-۲

آگهی استخدام

به چندنفر کارمند مرد که بزبان انگلیسی آشنائی کامل داشته‌باشند احتیاج است با صندوق پستی شماره ۱۶۹ مکاتبه فرمائید .

آگهی استخدام

یك دوشیزه ماشین نویس که بزبان انگلیسی آشنائی کامل داشته‌باشد مورد نیاز است با صندوق پستی۱۶۹ مکاتبه فرمائید .
آ-۳۴۵۰ ۱-۲

یك جوان فعال با ضامن

که بامور قضائی ووکالت علاقمند باشد و ماشین‌نویسی فارسی رانیز بداند استخدام می شود .
از ساعت ۵تا ۷ بعد از ظهر بتلفن ۴۱۰۸۰ مراجعه فرمائید
آ-۳۶۳۱

دبستان ملی حامدی

سه‌نفربانو یادوشیزه برای کودکستان استخدام می نماید
قلهك خیابان دولت پلاك ۱۰۵
آ-۳۵۸۱ ۱-۲

یکنفر شریك

که ۳۰۰۰ تومان سرمایه داشته باشد مورد نیاز است خیابان ژاله ایستگاه بهنام کوچه خیر شماره ۸ خوشه
آ-۳۶۳۳

مدیر داخلی و پرستار دیپلمه با حقوق کافی

بنگاه شیرخوارگاه نمونه شهرداری واقع در خیابان سپه باستخدام یك مدیره داخلی نرس مقیم دیپلمه‌خارجه باتجربه با حقوق ماهیانه پانزده هزار ریال ودونفر نرس دیپلمه تمام روز با حقوق ماهیانه ده هزار ریال برای (۷۲ساعت کار در هفته) که متناوبا با خدمت تمام شب تعویض میشود احتیاج دارد .
داوطلبان بامدارك لازم از ساعت۱۰ -۱۲ صبح سه شنبه ۱۳ اردیبهشت‌به محل شیرخوارگاه مراجعه نمایند .
رئیس هیئت مدیره - دکترفریس
آ-۳۵۶۵ ۱-۳

آگهی استخدام

بانوئی که زبان انگلیسی و فرانسه را بخوبی تکلم کند برای‌کار درفرودگاه مهرآباد موردنیاز است، داوطلبین بشرکت ایرتوك شماره۷۱ فردوسی مکاتبه نمایند .
آ-۳۷۰۴

استخدام میشود

یك بانو ماشین نویس فارسی از صبح شرکت اتووانت خیابان سعدی
آ-۳۶۹۰ ۱-۲

شرکت سهامی جار

به چند نفر آهنکار و حلبی‌ساز استادکارکه‌دارای‌برگ خاتمه‌خدمت‌نظام یابرگ معافی داشته باشند با ضامن معتبر احتیاج دارد- خیابان سعدی کوچه ممتاز
آ-۳۶۸۶ ۳

استخدام تلفنچی

یکنفر خانم تلفنچی مورد احتیاج است آنهائیکه ماشین نویسی هم بدانند مقدم هستند شرکت سهامی ماشین آلات ایران
خیابان شاهرضا ۷۷۰ مقابل زایشگاه
آ-۳۶۷۸

مستغلات

خریداریم

یك خانه شخصی ساز محکم که قابل سکونت ۲یا ۳ خانواده باشد در شمال شهر بدون واسطه خریداریم بتلفن ۶۷۴۸۸ مراجعه شود .
آ-۳۴۵۳ ۱-۳

مستاجرین محترم‌مستغلات

صد ها منزل و اپارتمان خالی‌موجود داریم واز شما کمیسیون دریافت نمی کنیم لاله‌زار نزدیك‌مهران سازمان‌تهیه مسکن ۹۴۰ تلفن ۳۹۲۹۳ -۳۹۹۵۳ مراجعه فرمائید .

اگر پولدارید

برای بهره برداری از پول راکد خود باوثیقه گرفتن ملك برای‌انجام ومشاوره رجوع فرمائید لاله‌زار نزدیك توپخانه ۳۹۷۸۴ به : بنگاه کوشان
آ-۳۲۰۲ ۱-۳

مژده به شرکت های هواپیمائی و فروشندگان بلیط حج

یك‌دفتربازرگانی‌شامل‌۴اطاق‌بابرق‌وتلفن فرش مبله جنب سازمان بهداشت (محل‌آبله کوبی و تجمع حجاج) برای فروش بلیط هواپیمائی بسیار مناسب است برای دو ماه در اختیار گذارده میشود طالبین بتلفون۴۲۸۶۰ بازرگانی آکازین مراجعه‌نمایند.
آ-۲۴۷۵ ۱-۵

پول شرطی

دربرابر مستغلات مرغوب شمال شاهرضا لازم است
شاهرضا روبروی سینما رویال آژانس رایت ۳۱۸۵۳- ۳۲۹۷۱
آ-۲۸۸۷ ۱-۵

خریدار ده متروکه تا حدود

سی‌هزار تومان‌میباشیم صندوق پستی شماره ۹۳۷
آ-۳۳۴۵ ۱-۳

یك‌خانه هزارمتری نوساز

ده اطاق باتمام وسائل درقلهك‌اجاره فروخته رهن و تصرف داده میشود طالبین بتلفن ۸۶۱۵۱ مراجعه‌نمایند.
آ-۳۵۶۷

واگذار میشود

یك آرایشگاه مردانه

و۲ آرایشگاه زنانه با آب وبرق و وسائل تکمیل واگذار میشود طالبین به دخانیات خیابان استخر نگاهبانیات مراجعه فرمایند .
آ-۲۵۰۷ ۱-۶

دوباب‌حجره کوچك وبزرگ

با ایوانی وسیع واقع در خیابان ناصر خسرو جنب سرای سقاباشی قسمت فوقانی دارای برق شهرداری و آب‌لوله که هم اکنون لباس‌شوئی اقتصاد است واگذار می شود طالبین بتلفن شماره ۵۰۵۷۹ مراجعه فرمایند .
آ-۳۵۵۳

جویای کار

پزشگی باسابقه و جراح

مایل به استخدام در یکی ازبنگاه های ملی میباشد نیازمندان بشماره ۱۲۷۲ دفتر راهنمای‌روزنامه‌اطلاعات مراجعه نمایند .
آ-۳۵۹۵ ۱-۲

استخدام

مهندس‌ماشین آلات‌مهندس‌گازوچراغ ها مهندس تهویه‌وسوفاژ مورد احتیاج است بشرکت سهامی ماشین آلات ایران خیابان شاهرضا شماره۷۷۰ مقابل زایشگاه مراجعه فرمائید .
آ-۳۶۷۲ ۱-۲

استخدام

فروشنده ماشین آلات
به یکنفر فروشنده ماشین آلات که تجربه در این رشته را داشته‌باشد احتیاج است بشرکت سهامی ماشین آلات -خیابان شاهرضا شماره۷۷۰ مقابل زایشگاه مراجعه فرمائید .
آ-۳۶۷۴ ۱-۲

استخدام

به یکنفر ماشین نویس فارسی‌که بایگانی هم بداند احتیاج است‌برای تمام وقت روز بشرکت سهامی‌ماشین آلات ایران خیابان شاه‌رضا شماره ۷۷۰ مقابل زایشگاه مراجعه فرمائید
آ-۳۶۷۶ ۱-۲

دانشسرایعالی به یك‌تن‌دانشیار

برای درس زبان انگلیسی احتیاج دارد .داوطلبان واجد شرایط می توانند از تاریخ اولین آگهی تامدت سی روز برای ثبت نام بامدارك لازم باداره کارگزینی دانشسرایعالی‌مراجعه نمایند .
رئیس دانشسرایعالی -دکتربیانی
آ-۳۶۶۲

بفروش میرسد

کارکنان شرکت نفت

اگربمرخصی میروید از حالا برای مسکن و جانگران نباشید - پول هتل ومهمانخانه ندهید‌چادرصحرامخصوص خانواده شما برنگهای ارغوانی -گلی- فیروزه‌ای - آبی پرتقالی - گلی لیموئی -باگلیم های رنگ خودـصندلی ومیز تاشو بوزن یك کیلو - تخت تاشو تمام لوازم مسافرت شما در کیسه‌ای جا گرفته و در پشت ماشین قرار میگیردو سائل مسافرت‌مخصوص فولکس واگن و اتومبیلهای سواری- تاآخر اردیبهشت ده درصد تخفیف داده میشود . با ما مکاتبه کنید .
کرج -نرسیده به پل کرج- سازمان کاکوتی - در شهرستانها نماینده میپذیریم .
آ-۳۳۹۳ ۱-۲

خانه فروشی واقع در خیابان امیریه انتظام السلطنه انتهای‌ترجمان دارای هشت اطاق ، لوله کشی‌برق وحمام بفروش میرسد . بتلفن ۳۰۴۹۹۶ مراجعه شود .
آ-۳۳۸۷ ۱-۵

یك قطعه باغ مشجر

در بهترین نقطه شهر کرج (پشت شهرداری) بقطعات ۱۲۰ الی ۵۰۰متری تقسیم شده وبرای احداث ویلا وساختمان ییلاقی ومنزل مناسب است برای‌فروش حاضراست .
طالبین درکرج خیابان دانشکده بمغازه شارعی مراجعه نمایند .
آ-۳۵۹۲ ۱-۵

خانه ارزان فروشی

در خیابان شاه آباد -۲۵۰ متر مربع،سه طبقه ۸ اطاق ۲ زیر زمین ماشین روباتمام لوازم ، لوله کشی‌آب برق، تلفن ، یکصد و ده‌هزار تومان تلفن ۳۲۰۰۶
آ-۳۴۶۹ ۱-۲

خانه‌های ارزان قیمت

بمساحت ۶۶ متر دارای دو اطاق آشپزخانه با لوازم کامل واقـع در وحیدیه بدون واسطه‌قیمـت مقطوع چهارده هزار تومان به تلفن ۳۵۹۲۲ مراجعه شود .
آ-۳۶۱۸

فروش اتومبیل

یکدستگاه پلیموت مدل ۵۶

باشوفاژ بفروش میرسد طالبین بخیابان پهلوی گاراژ لچمن مراجعه نمایند .
آ-۹۱ ۳۳ ۱-۳

یك ماشین مرسدس‌بنز

بفروش میرسد علاقمندان باطاق شماره ۲۸ روزنامه اطلاعات مراجعه نمایند آ-۳۳۸۰ ۱-۳

یکدستگاه ماشین‌استیشن‌فولکس‌واگن

باموتور نو بفروش میرسد طالبین با تلفن ۳۰۴۴۴۸ مکالمه نمایند .
آ-۳۳۷۳ ۱-۳

اجاره داده میشود

سه دستگاه آپارتمان ۳و۴

اطاقی لوکس با کلیه لوازم مدرن در شمال شهر اجاره داده می شود به تلفن ۴۱۱۸۳ مراجعه شود .
آ-۳۱۰۳ ۲-۲

چنددستگاه‌آپارتمان‌چهاراطاقی

بابرق و آب و سایر لوازم واقع‌در خیابان استخر (سپه) بالاتر ازسازمان برنامه نبش کوچه خواجو کاشی۱۲۲ باجاره واگذار میشود طالبین به محل مورد اجاره مراجعه فرمایند .

قابل‌توجه بانکها ومؤسسات ملی

ساختمان سه طبقه بهترین نقطه شاهرضا باحیاط‌مستقل که برای‌بانك یا موسسات ملیو شرکتهای خارجی قابل استفاده‌است اجاره داده می شود .
برای دیدن محل متمنی است بتلفن ۴۸۵۳۴ مراجعه فرمائید .
آ-۳۵۲۶ ۱-۱۰

یك خانه با ۹اطاق بزرك،

آشپزخانه مدرن ، گاراژ ، تلفن واقع در خیابان پهلوی جنب‌بیمارستان شماره ۱مبله یابدون مبل اجاره‌داده میشود اجاره مقطوع منزل خالی‌ماهیانه بیست ودوهزار ریال و با مبل‌مدرن حتی تلویزیون ورادیو گرام و ماشین رخت شوئی ماهیانه سی‌هزار ریال طالبین صبحو بعد از ظهر به تلفن ۶۸۲۴۲ مراجعه فرمایند .

منزل لوکس اجاره‌ای

چهار طبقه هر طبقه پنج اطاق جدیدالبنا جاده شمیران خیابان محمد رضا شاه کامل و مجزا تلفن ۴۶۸۶۷
آ-۳۵۵۷

آگهی های کوچك

قابل توجه

قپانهای انگلیسی وژاپنی و ترازوهای آلمانی که‌مدتی نایاب بود وارد شد .
جلوخان‌مسجدشاه‌ابراهیم‌زاده تلفن۳۱۰۰۷

۲۵۰رقم شکم‌بند - پشت بند - فتق‌بند - ناف‌بند- بیضه‌بندطبی -باندالاستیکی ایده‌آل -کف‌طبی فنری و جورابهای واریس آلمانی - انگلیسی و آمریکائی
ناصرخسرو داروئی اعتماد قائم‌مقامی

بیضه‌بند ورزشی۵۹آمریکائی ۱۰۰ ریال
ناصرخسرو داروئی اعتماد قائم‌مقامی

مشمع میخچه ۲ ریال (کوئیك آلمانی)
ناصرخسرو داروئی اعتماد قائم‌مقامی

قرص مخمر آبجو یستامین

را از داروئی بهنام خیابان ناصر خسروتلفن ۵۲۵۳۶ ابتیاع فرمائید

گم شده

یك ورقه لیسانس لوله شده جهت ارسال به خارج مفقود شده از جوینده خواهشمند است به نشانی گارد شاهنشاهی دکتر مشوق ارسال و مژدگانی دریافت دارد .
آ-۳۴۰۷ ۱-۳

نظربا‌ینکه یك‌طفرا چك بانك‌ملی ایران مرکز بشماره ۷۹۳۱۶۵بتاریخ ۳ر۲ر۱۳۳۹ صادره از حسابجاری شماره ۸۴۶۲ اینجانب گریگوری میرزاتونی بمبلغ دویست هزارریال بابت‌وجه دوفقره سفته عهده آقای علی‌اکبر امینیان بسررسید ۲۹خرداد ۱۳۳۹ درتاریخ۳ر۲ر۳۹ مفقود گردیده است لذا بدینوسیله آگهی میشود که‌چك‌مزبور ازدرجه اعتبار ساقط و باطل می‌باشد .
آ-۳۵۱۷ ۱-۲

برگ معافی پنجساله‌اینجانب‌جهانگیر کوسیان گم شده از یابنده تقاضا می شود به آدرس داروئی مقدم ناصر خسرو آورده و مژدگانی دریافت‌دارد.
آ-۳۶۲۳

پروانه حمل ۵ تیربران
اینجانب سعید ثقفی مفقودگردیده از یابنده تقاضا دارم به شرکت‌عدد مسترد و مژدگانی دریافت دارد .
آ-۳۵۷۳۳

دوعدد سند مالکیت‌ازاینجانب

عزت اله وجدانی ممقانی مفقودشده از جوینده‌تقاضادارد‌بآدرس میدان‌کاخ بیمارستان میناقیه بدهند و مژدگانی دریافت دارند .

آموزشگاههای ملی

جوانی که مدت چند سال سابقه تدریس انگلیسی دارد حاضربتدریس انگلیسی خصوصی میباشد بتلفن ۶۸۵۳۰ مراجعه فرمائید .
آ-۳۴۰۱ ۱-

قابل توجه ساکنین‌شمیران

بانوی انگلیسی‌باسابقه ممتدتدریس انگلیسی می‌آموزد به تلفن شماره ۸۳۳۹۱ مراجعه نمائید .
آ-۳۲۹۳ ۱-۳

تبریک

آقای کریم فکور

وصلت‌فرخنده‌جنابعالی را بادوشیزه ماه منظر سواد کوهی صمیمانه تبریك می گوئیم .
سرهنك وکیلی پرویزوکیلی

قابل توجه

بانکداران-مقاطعه کاران -شرکت ها- سوپر مارکت ها
مقابل فروشگاه فردوسی جنب‌بانك اصناف (دونبش) ساختمانی درحدود چهار هزار متر مربع (در شش طبقه) بنا شده که هردستگاه یا طبقه یا کلیه ساختمان اجاره داده میشود طالبین به شرکت ابراهیم جواهری نماینده تلویزیون المپیك درایران مراجعه فرمایند . باب همایون‌سرای همایون تلفن ۳۰۳۳۲۵
آ-۳ ۶۹۲

احتیاجات زندگی

رستوران ژاله مخصوص خانواده ها است دارای چلوکباب مطبوع وسایر اغذیه متنوع ولذیذ ایرانی و فرنگی اول لاله‌زار نو جنب سینما متروپل تلفن ۳۳۳۳۱

سمپاشی

منازل و باغات وسیله مهندس متخصص تلفن ۳۰۴۰۶۹
آ-۳۶۲۹ ۱-۲

مرغداری مدرن

ده هزار متر محصور و مشجر بـا چهارصد متر زیر بنا با آب و چاه و موتور در جاده کرج کیلو متر ۳۱ به فروش میرسد .
دوراهی قلهك کوچه‌پرستان‌شماره ۲۵
آ-۳۵۷۵ ۱-۲

هنرکده خیاطی فروزنده اربابی

برای دوره جدید دانشجو می پذیرد
خیابان ژاله نزدیك‌آب‌سردار
آ-۳۶۸۸ ۱-۳

بهترین حصیر متری۲۸ریال

نشانی خیابان ژاله مابین‌ایستگاه مسجد و بیمارستان شفا حصیر فروشی باستانی .
آ-۳۶۰۱ ۱-۳

نقشه ونظارت وپیمانکاری

در امور ساختمان‌تحت نظرمهندسین مشاور تلفن ۲۶۸۳۷
آ-۳۶۱۵ ۱-۲

لامیدال

تخته مصنوعی رویه پلاستیك الوان را از شرکت سهامی‌آباد خیابان‌رفائیل روبروی‌باشگاه افسران شماره ۶۸ به قیمت تجارتی خریداری فرمائید.برای عمده فروشی از واسطه استقبال می شود تلفن ۴۴۱۱۰

نیوفیرین

شرکت نوتال -ناصرخسرو
تلفن ۵۰۵۱۶

آموزشگاههای فنی

کلاس نقشه‌برداری

دوره جدید کلاس نقشه برداری با استفاده از کاملترین وسائل از روز ۱۴ اردیبهشت ما ه‌تشکیل می شوددراین کلاس‌شرکت‌کنیدوبلافاصله مانند کارآموزان دوره قبل استخدام شوید .

کاخ دانش

نادری-نرسیده به‌چهارراه‌اسلامبول

حسابداری و دفترداری دوبل

دوره جدید حسابداری و دفتر داری دوبل زیر نظر آقای اعتمادیه از پا نزدهم اردیبهشت ماه تشکیل میشود قبلا نام نویسی کنید .

کاخ دانش

نادری -نرسیده به‌چهارراه اسلامبول

کلاس خیاطی

دوره جدید کلاس خیاطی با متد کرلاوین پاریس زیر نظر استادفارغ- التحصیل از پاریس و برلین‌با اجازه رسمی وزارت فرهنك از روز بیستم اردیبهشت ماه تشکیل می شود دراین کلاس شرکت کنید و یك عمر از پرداخت پول خیاط راحت شوید .

کاخ دانش

نادری- نرسیده به‌چهارراه‌اسلامبول

تقویم اطلاعات

سه شنبه ششم اردیبهشت سال ۱۳۳۹
سه شنبه بیست و نهم شوال سال ۱۳۷۹
سه شنبه بیست وششم آوریل‌سال ۱۹۶۰
اذان صبح: ساعت ۴و ۳۹دقیقه
طلوع آفتاب :ساعت ۵و۱۶ دقیقه
غروب آفتاب :ساعت۱۸و ۴۰دقیقه

راهنمای پزشکی اطلاعات

دکترهای متخصص درمجاری ادرار و تناسلی

دکتر محمدرضا مسدد
رزیدنت‌سابق بیمارستانهای‌آمریکا
درمان قطعی بیماریهای مقاربتی دروازه دولت روبروی ساختمان فیات تلفن- ۳۰۲۵۴۸ -پذیرائی‌عصرها ازساعت۵ الی ۸بعدازظهر

دکتر فلك‌آسا

متخصص بیماری های پوست - مقاربتی و مجاری ادرار از بیمارستان سن لوئی پاریس . سه راه سیروس- تلفن ۵۱۱۷۲

دکتر دانشگر

امراض مقاربتی و جلدی و سوزاك تازه و کهنه ورم پرستات ضیق مجرا سستی وبواسیر امراض زنانه و نازائی خیابان سپه مقابل پستخانه تلفن ۳۰۲۴۱۶

دکتر معانی

امراض مقاربتی - مجاری ادرار - معالجه سوزاك تازه و کهنه - ورم پروستات و سستی وناتوانی - ضیق مجرا امراض زنانه - خیابان فردوسی مقابل بانك ملی مرکز .

آخرین متد درمان سوزاك تـازه و کهنه و ضعف قوای تناسلی

دکترجناب زاده دارای گواهینامه از دانشکده طب فرانسه خیابان منو چهری مقابل کوچه دبیر سعتان ژاندارك

پلی‌کلنیك دکترمجاهدی دکترصدیقی

-زیدنت سابق بیمارستانهای امریکا بیماریهای داخلی- اطفال - مقاربتی ترك تریاك وسایر مواد مخدره‌ترك الکل
مجهز بدستگاههای رادیر سکپیو الروسل ترابی (بخور بنی سیلین وغیره) دیاترمی
پذیرائی بعداز ظهرهاوایام تعطیل وشبها تاصبح
خیابان شاه روبروی مسجدسجاد شماره تلفن ۴۹۵۲۶

دکتر های متخصص در امراض قلب

دکتر مرتضی شریفی
متخصص بیماریهای قلب و عروق از دانشگاه پاریس خیابان جامی - خیابان استخراول کوی خواجوپذیرائی عصر ها تلفن ۴۹۷۴۸ .

دکترهای متخصص درامراض اعصاب و روح

دکتر رحمانی
متخصص امراض اعصاب و روح از دانشگاه لنـدن خیابان پهلوی بالاتر از چهارراه امیر اکرم تلفن ۴۵۱۱۴ پذیرائی صبح و عصر

دکترهای متخصص در بیماریهای جهاز هاضمه

دکتر رفیعی
از دانشگاه پاریس معده ، کبدورده- پذیرائی ۴تا۸ بعدازظهر خیابان جامی اول کوچه پاریس تلفن ۶۳۰۶۰

دکتر عباس نیك‌نژاد

متخصص از دانشگاه پاریس در بیماریهای معده - روده - کبد- لوزالمعده ودرمان بواسیر بدون‌عمل فیستول - فیسور بامتد مولر دروازه شمیران خ - گرامی

دکترس -صدیق ارشادی

رئیس سابق بیمارستان شرکت‌ملی نفت -مسجد سلیمان بیماریهای‌داخلی و کودکان
اول خیابان اردیبهشت -شماره۲۳

دکترملك افضلی

صبح وعصر پذیرائی مینماید قلهك -تلفن ۸۱۱۰۱

دکتر وارطان

بیماری های داخلی - گوارش
نشانی : منوچهری روبروی کوچه ارباب جمشید
اوقات پذیرائی ۴ -۸
تلفن مطب ۳۷۸۷۸
منزل ۳۲۴۹۴

کشیک امشب پزشکان

آقایان دکترعطاءالله نیری : خیابان شاهپور چهار راه مختاری مقابل‌سینما کشور تلفن ۳۸۷۶۰- دکتر صانعی (دندان پزشك) : تخت جمشید کوچه انصاری تلفن ۴۵۰۳۱- دکتر احمد رحیم زادگان : خیابان شاه جنب‌مسجد سجاد تلفن ۶۵۱۵۵

صاحب امتیاز و سردبیر مسئول : عباس مسعودی
چاپ ... [illegible]

امشب بکدام سینما میروید؟

سینماهای درجه یک

سینما آسیا (تلفن ۴۲۹۰۹)
آناازبروکلین (تکنی راما- رنگی- دوبله بفارسی) با شرکت : جینالولو بریجیدا - ویتور یودسیکا . شروع: ۱۱ صبح - ۳- ۵ - ۷-۹ بعد از ظهر

سینما امپایر (تلفن ۶۷۲۵۲)
آنها دوان دوان آمدند (سینماسکوپ رنگی - دو بله به فارسی) با شرکت: فرانك سیناترا - دین مارتین - شرلی مك لین . شروع : ۱۰ر۳۰ صبح - ۳-۵-۷-۹ بعد از ظهر .

سینما پلازا (تلفن ۴۴۲۵۵)
جنك و صلح (ویستاویژن -رنگی- دوبله بفارسی) با شرکت :ادری - هپبورن -مل‌فرر -آنیتا اکبرك‌شروع: ۱۰ر۳۰ صبح - ۳-۶-۹ بعد از ظهر.

سینما‌تخت‌جمشید (تلفن۴۳۵۵۰)
آنامتازیا (سینماسکوپ - رنگی) باشرکت : یول‌براینر -اینگرید‌برگمن شروع : ۳-۵-۷-۹ بعد از ظهر.

سینما رادیوسیتی (تلفن ۴۳۳۲۰)
سایونارا(تکنی‌رامارنگی-دوبله‌بفارسی) با شرکت : مارلون‌براندو - میکوتاکا شروع: ۱۰ر۳۰ صبح -۱ر۴۵-۴-۶ر۳۰ ۹بعد از ظهر .

سینما رکس (تلفن ۳۴۱۶۹)
سایونارا (تکنی راما - رنگی - دوبله بفارسی) باشرکت : مارلون براندو - میکوتاکا شروع : ۱۰ر۳۰ صبح - ۲ - ۴½ - ۶¾ - ۹ بعداز ظهر

سینما حافظ (تلفن ۳۴۰۷۴)
دراکولا و مهرویان(سینما سکوپ- رنگی - دوبله بفارسی) با شرکت : سیلوا‌کوشینا - رناتوراشل شروع : ۱۰ر۳۰ صبح- ۲ر۳۰-۴ر۳۰ - ۶ر۳۰- ۸ر۳۰ بعد از ظهر .

سینمامولن‌روژ (تلفن ۳۰۳۰۳۰)
هوس زیر درخت نارون (دوبله بفارسی) با شرکت : سوفیالورن - آنتونی پرکینز شروع:۱۰ر۳۰ صبح- ۳-۵-۷-۹بعداز ظهر

سینما نیاگارا (تلفن ۶۵۳۰۷)
جنك و صلح (ویستاویژن- رنگی- دوبله‌بفارسی) باشرکت: ادری‌هپبورن- مل‌فرر - آنیتااکبرك -شروع: ۱۰ر۳۰ صبح - ۲ر۳۰ - ۳۰ و ۵ - ۸ر۳۰ بعد از ظهر .

سینما ایران (تلفن : ۳۶۳۵۴)
صفر ملی باشرکت : وحدت- ژاله شهین - شروع : ۱۰ر۳۰ صبح- ۲ر۳۰ - ۴ر۳۰ - ۶ر۳۰ - ۸ر۳۰ بعد از ظهر

سینما آریا (تلفن ۳۷۹۵۶)
تیرانداز حرفه ای (سینما اسکوپ رنگی - دوبله بفارسی) با شرکت ادی مورفی - جین اونز . شروع: ۱۰ر۳۰صبح -۱۲ر۳۰-۲ر۳۰ - ۴ر۳۰ ۶ر۳۰ - ۸ر۳۰ بعد از ظهر

سینما اسکار (تلفن ۴۵۷۹۷)
عیال وار (ویستاویژن -رنگی دوبله بفارسی) با شرکت : جری لوئیس - شروع: ۱۰ر۳۰صبح -۲ر۳۰-۴ر۳۰- ۶ر۳۰-۸ر۳۰ بعد از ظهر .

سینما المپیا (تلفن ۶۵۷۹۸)
آسمون جل با شرکت : وحدت- ژاله شروع : ۱۰ر۳۰ صبح- ۲ر۳۰- ۴ر۳۰ - ۶ر۳۰ -۸ر۳۰ بعدازظهر

سینما ایفل (تلفن ۴۰۱۱۶)
آخرین هوس با شرکت :شهین- نادره - سپهر نیا . شروع : ۱۰ر۳۰ صبح - ۲ر۳۰- ۴ر۳۰- ۶ر۳۰- ۸ر۳۰

سینما برلیان (تلفن ۳۳۵۳۵)
عیال وار(ویستاویژن -رنگی دوبله بفارسی) باشرکت : جری لوئیس - شروع: ۱۰ر۳۰ صبح -۲ر۳۰-۴ر۳۰- ۶ر۳۰-۸ر۳۰ بعد از ظهر

سینما پارك (تلفن ۳۹۶۳۷)
آخرین هوس با شرکت شهین - نادره - سپهر نیا . شروع : ۱۰ر۳۰ صبح - ۲ر۳۰- ۴ر۳۰- ۶ر۳۰- ۸ر۳۰ بعد از ظهر .

سینما تهران (تلفن ۳۸۱۶۵)
من مستم (دوبله بفارسی) باشرکت راج کاپور - مالا سینها شروع ۱۰ر۳۰ صبح ۲ر۳۰ - ۴ر۳۰ -۶ر۳۰ ۸ر۳۰ بعد از ظهر

سینما چارلی (تلفن : ۶۸۴۶۱)
دختران ناقلا (دیالسکوپ - دوبله بفارسی) باشرکت : فرانکوفابریتسی ساندرامونو داینی شروع : ۱۰ر۳۰ صبح-۱ - ۲- ۵- ۷- ۹ بعد از ظهر

سینما دیانا (تلفن ۴۲۰۱۰)
آخرین هوس با شرکت :شهین-

نادره - سپهر نیا . شروع : ۱۰ر۳۰ صبح - ۲ر۳۰- ۴ر۳۰- ۶ر۳۰- ۸ر۳۰ بعد از ظهر .

سینما دنیا (تلفن :۳۳۸۱۲)
آنا از بروکلین (تکنی راما - رنگی - دوبله بفارسی) با شرکت: جینالولو بریجیدا - ویتوریودسیکا ۱۰ر۳۰صبح -۲ر۳۰- ۴ر۳۰-۶ر۳۰- ۸ر۳۰ بعد از ظهر

سینما رویال (تلفن ۶۸۲۰۶)
دراکولا مهرویان (سینماسکوپ- رنگی - دوبله بفارسی) با شرکت : سیلواکوشینا -رناتوراشل شروع : ۳۰ و ۱۰ صبح -۳-۵-۷-۹ بعد از ظهر .

سینما سعدی (تلفن :۳۶۴۶۸)
آنها دوان دوان آمدند (سینماسکوپ رنگی - دو بله به فارسی) با شرکت: فرانك سیناترا - شرلی مك لین - دین مارتین شروع : ۱۰ر۳۰ صبح ۲ر۳۰- ۴ر۳۰- ۶ر۳۰- ۸ر۳۰ بعد از ظهر

سینما سهیلا (تلفن ۳۶۴۲۴)
دختران ناقلا (دیالسکوپ -دوبله بفارسی) باشرکت : فرانکوفابریتسی ساندرامونو داینی شروع : ۱۰ر۳۰ صبح - ۲ر۳۰ - ۴ر۳۰ - ۶ر۳۰ - ۸ر۳۰ بعد از ظهر

سینما کارون (تلفن ۴۰۰۶۵)
هیولا (دوبله بفارسی) با شرکت: مهی‌پال -هلن شروع: ۱۰ر۳۰ صبح- ۲ر۳۰ - ۴ر۳۰ - ۶ر۳۰ - ۸ر۳۰

سینما کریستال (تلفن ۳۷۶۷۵)
هوس‌زیردرخت نارون (دوبله بفارسی) باشرکت :سوفیالورن -آنتونی‌پرکینز شروع: ۱۰صبح-۲½-۴½-۶½-۸½ بعد از ظهر

سینما متروپل (تلفن ۳۹۴۱۰)
امید بزندگی (دوبله بفارسی) با شرکت : فانن حمامه . شروع :۱۰ر۳۰ صبح - ۲ر۳۰ - ۴ر۳۰ - ۶ر۳۰ - ۸ر۳۰ بعد از ظهر

سینما همای (تلفن ۴۲۱۶۹)
هیولا (دوبله بفارسی) با شرکت مهی پال - هلن . شروع : ۱۰ر۳۰ صبح - ۲ر۳۰ - ۴ر۳۰ - ۶ر۳۰- ۸ر۴۵ بعداز ظهر

سینماهای درجه دو

سینما پردیس
شجاعان (سینماسکوپ- رنگی - دوبله‌بفارسی) باشرکت:گریگوری‌پك- جون‌کالینز شروع ۵ر۱۰صبح-۵ر۲- ۵ر۴-۵ر۶-۵ر۸ بعداز ظهر

سینما تاج (تلفن ۳۳۰۶۴)
لاله آتشین(فانفان‌لاتولیپ)باشرکت: ژرارفیلیپ - جینالولوبریجیدا شروع: ۱۰ر۳۰ صبح -۲ر۳۰- ۴ر۳۰- ۶ر۳۰- ۸ر۴۵بعد از ظهر

سینما سیلوانا (تلفن ۳۳۷۷۷)
آقای شانس باشرکت :مورین - تفکری شروع : ۲ر۵-۴ر۵- ۶ر۵ - ۸ر۵ بعد از ظهر .

سینما فردوسی (تلفن ۳۵۷۴۸)
ردان (رنگی - دوبله بفارسی) . شروع: ۹ر۳۰ صبح - ۱۲ر۳۰-۲ر۳۰ - ۴ر۳۰-۶ر۳۰-۸ر۳۰ بعد از ظهر

سینما فری (تلفن ۲۷۸۹۳)
گربه روی شیروانی داغ (رنگی - دوبله بفارسی) با شرکت : الیزابت- تایلور -پل نیومن .
شروع : ۴ر۳۰-۶ر۳۰-۸ر۳۰بعداز ظهر

سینما مراد (تلفن ۳۷۳۸۹)
آسمون جل با شرکت : وحدت- ژاله . شروع : ۱۰ر۳۰ صبح-۲ر۳۰ ۴ر۳۰ - ۶ر۳۰ - ۸ر۳۰ بعدازظهر

سینما مشعل (تلفن ۳۳۸۲۶)
او مردخطرناکیست (دوبله بفارسی) باشرکت : ادی‌کنستانتین . شروع: ۱۰ر۳۰ صبح ۲ر۳۰-۴ر۳۰-۶ر۳۰- ۸ر۳۰ بعد از ظهر .

تآترها

جامعه باربد (تلفن: ۳۳۲۶۵)
چراغ گاز باشرکت : مهرزاد - جعفری - صارمی . شروع : ۸ر۵ بعد از ظهر

تاتر پارس (آناهیتا)
طبقه ششم‌باشرکت:مهین اسکوئی- مصطفی اسکوئی .شروع : ۸ر۵ بعد از ظهر .

تاتر تهران
حساب زندگی با شرکت : عبدی- شروع : ۵ر۵ - ۸ر۵ بعد از ظهر

مهندس کردبچه —۱۸—

دوهفته در آلمان غربی

بازدید ازمناطق کوهستانی مونیخ

ازجمله نقاط دیدنی ومهمی که در مونیخ بازدید کردیم میدان بزرگی دروسط شهربود که‌تالار بزرگی درگوشه آن بسبك‌ساختمان‌های ایتالیائی قرار داشت وازهمین تالار که مشرف برمیدان بود،هیتلر نطقهای تبلیغاتی خودرا ایراد کرده ونیروهای نازی را رژه میدید .

ازبناهای معظم وبزرك دیگر مونیخ‌بنای پارلمان‌آن‌بود که‌برفراز تپه بلندی درکنار رودخانه (ایزار)ساخته شده است دراین ساختمان قدیمی ومجلل، مجلس نمایندگان ومجلس سنای مونیخ تشکیل میشود مونیخ‌برخلاف سایر شهرهای آلمان دارای دومجلس نمایندگان وسنا است. مجلس نمایندگان مونیخ دارای ۲۰۴نفر ومجلس سنای‌آن دارای ۶۰نفرعضو است‌که هردو ازطرف اهالی مونیخ انتخاب‌میشوند.

موزه هنرهای زیبای مونیخ نیز از جاهای دیدنی آن شهربشمار میرفت دراین موزه یك سری از آثار «روبنس»نقاش مشهور وجوددارد که‌در دنیابی‌نظیر است وفوق‌العاده ارزش دارد وبهمین جهت‌نقاشان بسیاری از نقاط مختلف دنیا برای دیدن آثار روبنس و کپی کردن‌آن به‌مونیخ‌مسافرت میکنند.

ناهار را دررستوران معروف (پترهوف) میهمان وزیر کار دولت‌باویر بودیم این رستوران مقابل ساختمان بزرك شهرداری مونیخ واقع شده است و در عین اینکه ازرستورانهای باشکوه و مجلل آلمان بشمارمیرفت بهای غذای آن مناسب و ارزان بود . د راین ضیافت ناهار دونفر از دانش جویان ایرانی مقیم مونیخ نیز حضور داشتند .

وزیر کار دولت باویر تازه از بازدید (اقادیر) مراکش مراجعت کرده بود و خاطرات تلخی از زلزله آن کشور داشت وی‌نسبت بایران ابراز علاقه زیادی نمود و خوشوقت بود که مسافرت هیئت‌مطبوعاتی‌ایران بحسن روابط و تفاهم دو ملت ایران و آلمان کمك خواهد کرد . وی میگفت دولت محلی مونیخ و همچنین دولت فدرال آلمان غربی مایل‌به ایجاد روابط دوستی نزدیك با ملل شرق هستند و بهمین جهت وزیران خود را ماموریت دادند که بتدریج بکشور های خاور زمین مسافرت‌کرده وبه‌تفاهم میان آلمان وآنکشور ها کمك‌کنند وازجمله خود او بهمین منظور به بسیاری از کشور ها مسافرت نموده است و اخیراهم در مراکش بوده واز آنجا بازگشته است وبعد از این نیز خیال دارد به بقیه‌کشورهای مشرق زمین و از جمله ایران مسافرت کند .

با محصلین ایرانی راجع بکار ووضع آنها صحبت کردیم ،معلوم شدکه در مونیخ جمعا سیصد نفر ایرانی زندگی میکنند که ۲۴۳نفر آنها محصل هستند و ۸۰ نفرشان در رشته پزشکی تحصیل‌مینمایندوبقیه در رشته های مهندسی و کشاورزی مشغول تحصیلند . محصلین ایرانی راجع باتحادیه خود صحبت کرده و نشریه اتحادیه را بمااراثه دادند . آنها نگران بودند که پس از پایان تحصیلات آیا میتوانند در ایران‌برای خود کار مناسبی پیدا کنند یانه و ما آنها راامیدوار کردیم و اطمینان دادیم که بطور قطع میتوانند کار مناسبی پیدا کنند و تشویقشان‌نمودیم پس از پایان تحصیل حتما بکشور خود بازگردند و خدمت کنند .

باوزیر کار مونیخ خدا حافظی کردیم و اظهار امیدواری نمودیم که‌بزودی او را در تهران ملاقات نمائیم و از (پترهوف) بطرف‌محل‌شرکت زیمنس رفتیم در اینجا از طرف کمپانی (زیمنس) اطلاعاتی در اطراف نمایشگاه آلمان در تهران باختیار ما گذاردند که درشماره های قبل درج گردید . وفیلمی از فعالیت های کمپانی نمایش دادند که موسیقی آن الکترونی بود و از هر جهت تازه و جالب بنظر میرسید .

ناتمام

تیمسار معظم سپهبدعلوی مقدم رئیس محترم اداره‌کل شهربانی کشور

از آنجائی که در طی مسافرت اخیر به آبادان خدمات و فعالیت های گرانبهای تیمسار سرتیپ فرمند رئیس و سایر آقایان افسران شهربانی آبادان که هریك بسهم خود با بهترین طرزی در راه انجام وظیفه و مبارزه با کانون های فساد عمومی گام های بلندی برداشته و مورد تحسین و تقدیر همگانند فدوی را موظف بعرض سپاس نمود لذا بدینوسیله ضمن عرض تبریك به آن مقام محترم بداشتن افسر لایق و کاردانی چون تیمسار سرتیپ فرمند تقاضای تقدیر و تشویق این عنصر عالیقدر و فعال و سرکار سروان کریمی رئیس کلانتری بخش (۶)آبادان را از حضور محترم می نماید ارادتمند —علی دشتی ثانی

بررسی تاریخ روابط ایران وشوروی

بزرگترین حکومت میلیتاریست دنیا حکومت شوروی است

این‌حکومت میلیتاریستی وحشتناك ایران را متهم به‌پیروی ازاصول میلیتاریستی‌میکند!

یکی ازبزرگترین زرادخانه‌های جنگی دنیا روسیه شوروی است . بزرگترین حکومت میلیتاریست دنیا حکومت شوروی است.دراینجا است که قسمت اعظم دسترنج‌مردم زحمتکش روسیه صرف تهیه تدارك سلاحهای جنگی میشود میلیونها نفر افراد جوان روسیه تحت‌السلاح هستند لشکرها ازاین جوانان‌روسی تحت‌السلاح درکشورهای دست - نشانده روسیه مستقرشده‌اند.

اینها برای روزی تعبیه شده‌اند که‌آزاد مردانی دراین مستعمرات بخواهند برای نجات مردم وطن‌خود قیام کنند ومانند مجارستان‌سربلند کنند وآنوقت است که آن‌لشکرها وسلاحها برای نابودی آنها به حرکت آمده همه‌رانیست ونابود میکنند.

حکومت باصطلاح بشر دوست شوروی درمدت چهل واندی سال پنجاه‌میلیون نفر ازمردم روسیه و ملل تابعه مسکو را بسینه‌گورستان فرستاده است. یکی دیگر ازسلاح های مدهش حکومت میلیتاریستی مسکو ،دستگاه عظیم دروغپافی و دروغ پراکنی اوست که قورخانه عظیم جنك سرد باید نامیده شود. همین دستگاه با تمام قوا برای به‌زانودرآوردن ملت‌ایران فعالیت داشته‌است.

آنوقت این‌حکومت میلیتاریستی وحشتناك ایران رامتهم به پیروی از اصول میلیتاریستی میکند.

رادیو مسکو درسخن پراکنی‌های دوره اخیر میگوید ایران بیشتر ین درآمد خودرا صرف سازمانهای نظامی میکند. این دروغزن وتجاوز کار همچو کبکی که‌سربزیر برف دارد تصور می‌کند مردم دنیا ازکارهای خود او خبرندارند.

امروز همه‌مردم دنیامیدانند که دولت شوروی چگونه دسترنج میلیونها زحمتکشان روسی راداخل لوله‌های موشك وبمبهای اتمی و هیدروژنی میریزد وازاین‌راه‌دنیای بشریت راتهدید بنابودی میکند چنانکه ملت ایران ومردم ایران‌را تهدید کرده ومیکنند.

همانطورکه تجربه بما آموخته است‌که باید پیوسته مراقب موجودیت واستقلال وآزادی خود دربرابر تجاوزات شوروی باشیم کارگردانهای سیاست خارجی شوروی نیز این درس بزرك رااز جریان وقایع تاریخ روابط ایران وشوروی آموخته‌اند که وجودیك قوه ونیروی تامینیه درایران بزرگترین سدراه تجاوز طلبی‌های آنهاست بعداز جنك عوامل بسیار موثر ومتعددی که از مدتهاپیش دولت شوروی در داخله ایران برای تجزیه خاك ایران فراهم کرده بود وجود داشت. بعلاوه یکصدوسی هزار نفر افراد ارتش سرخ‌درایران زمینه‌های مساعدی رابرای اجرای نقشه‌های توسعه‌طلبی شوروی درایران آماده کرده بود. بهمین جهت‌مقامات‌نظامی وسیاسی شوروی ششدانك حواس وقوای خودرا متمرکز کرده بودند که با تمام عوامل‌ساخته‌وپرداخته خود نقشه تجزیه ایران رابه موقع‌اجرا بگذارند.

سلب آزادی عمل از دولت‌ایران برای حفظ امنیت ونظم کشورسلب آزادی عمل از پادگانهای ارتش و ژاندارمری خلع سلاح‌آنها وتوزیع اسلحه بین عمال خود مداخلات روز افزون درکارهای داخلی‌کشور فشار بدولت ومقامات دولتی در شهرستانها همه مقدمات اجرای‌این نقشه بود.

درگفتار گذشته متذکر شدیم که‌مقامات شوروی چه‌در تهران‌و چه‌درمسکو بنارا براین نهاده بودند که‌بهیچوجه من‌الوجوه پاسخی به اعتراضات وتذکاریه‌های‌دولت‌ایران ونامه‌های وزارت امور خارجه ایران ندهند نقشه‌کار شوروی مبتنی بر- این‌بود که باسرعت هرچه بیشتر نقشه تجزیه آذربایجان وهرمقدار دیگر ازخاك ایران رابموقع اجرا بگذارند تادنیای آزاد در مقابل عمل انجام شده‌ای قرار بگیرد . چنانکه درلهستان ورومانی و کشور های بالتیك نیز بلافاصله باخاتمه جنك بهمین شیوه عمل شده‌بود... وزارت امورخارجه در تاریخ هفتم مهر ۱۳۲۴ بسفارت کبرای شوروی مینویسد مالکین گرمرود از میانه طی‌تلگرافی تظلم می‌نمایند که‌عمال شوروی عده‌ای را اغواء کرده‌اندکه اسباب اغتشاش را فراهم آورند . لذابرای‌جلوگیری ازاغتشاش‌احتمالی اعزام عده‌ای ژاندارم به‌میانه ضرورت دارد و چون مقامات نظامی شوروی معمولا بانقل و انتقال‌ژاندارم‌ومهمات موافقت‌نمی‌نمایند ممکن‌است‌عناصر مفسده‌جو باعتماد رفتارمقامات‌نظامی شوروی دامنه تحریکات را توسعه بدهند .وزارت خارجه از آن‌سفارت کبری‌خواهشمنداست‌به‌مقامات‌نظامی شوروی دستور داده شود بااعزام افراد ژاندارم و مهمات بمیانه‌موافقت کرده و نتیجه را لطفا بوزارت امور خارجه اطلاع بدهید ...

این‌نامه هم یکی از صدها نامه و تذکاریه وزارت خارجه ایران به مقامات شوروی است که بیجواب مانده‌است . حتی مردم تقاضاداشتند بخودشان اسلحه داده شود که از خود لااقل موقع بروز حادثه‌ای‌دفاع کنند اما دولت ایران بملاحظه‌اینکه مبادا روبه‌سربازان‌شوروی‌تیراندازی شود باتقاضا ی مردم موافقت‌نمیکرد وزارت جنك درسوم مهرماه ۱۳۲۴ نامه محرمانه‌ای باین شرح بوزارت امورخارجه مینویسد .

عده‌ای از اهالی گرگان بعلت حوادث اخیردرتلگرافخانه متحصن وتلگرافاتقاضا کرده‌اندیاقوای‌تامینیه گرگان تکمیل شود ویابرای‌مدافعه به‌نامبردگان اسلحه داده شودکه‌از عملیات بعضی عناصر ماجراجو و آشوب طلب جلوگیری نمایند لذا متمنی است در مورد جلب موافقت مقامات شوروی در خصوص اعزام قوای‌تامینی‌بگرگان اقدام‌لازم بشود...

این‌نامه ها و صدها اسناد و مدارك دیگر مبین این حقیقت‌است که‌هرگاه‌دولت‌شوروی‌ومقامات‌نظامی او مداخلات عهدشکنانه در امور داخلی ایران نمیکردند دولت ایران کاملا در آن قادر بود که عناصر ماجراجو وآشوبگر را دراستان‌های شمالی کشورسرکوبی‌نمایداماقوای سرخ مانع از اقدامات تامینیه‌بود. بنابراین قوای تامینیه وارتش در داخله کشور برای حفظ‌امنیت‌ونظم مسئله حیاتی کشور وملت‌ایرانست و بهمین امرحیاتی است که رادیو مسکو میتازد ودولت ایران را متهم بشیوه میلیتاریستی میکند . سبب همان است که گفتیم شوروی وجود قوای تامینیه ودفاعی را در ایران بزرگترین ومحکمترین‌سدی‌میداند که درمقابل‌مطامع‌تجاوزکارانه‌ونقشه های توسعه طلبانه او کشیده شده است ولاجرم لبه تیز تبلیغات‌مسکو متوجه نیروی تدافعی کشور است .

آگهی مناقصه نهرسازی خیابانهای عمومی واقع در منطقه ۱ شهرداری یوسف‌آباد

شهرداری تهران عملیات نهرسازی خیابانهای‌عمومی مربوط به منطقه یوسف آباد را باشرایط زیر بمناقصه میگذارد .

۱ـمبلغ کار در حدود پنج میلیون ریال که ممکن است ۲۵٪ اضافه یاکسر شود .

۲ـمدت انجام کار چهار ماه از تاریخ مبادله پیمان است .

۳ـبهای عملیات درسال ۳۹ و از بودجه همانسال‌طبق صورت وضعیتهای تنظیمی پرداخت‌خواهدشد.

۴ـبمقاطعه کاران واجد شرایط که‌قبلاصلاحیت آنها از طرف شهرداری محرز شده و ماشین‌آلات مربوط بساختن جدولهای پرفابریکه آماده بکاردر مرکز داشته باشند و عملیات بعمل خواهد آمد .

۵ـشرکتهائی که بمناقصه دعوت میشوند باید پس از پرداخت سه هزار ریال به صندوق اداره کل در آمد شهرداری و ارائه قبض رسید آن باداره کل فنی میتوانند اسناد مناقصه را دریافت داشته و پس از مطالعه اسناد پیشنهادات مناقصه خود را ضمن دو پاکت الف و ب بشرح زیر تنظیم وتاساعت ۸ر۵ صبح روز چهارشنبه ۲۱اردیبهشت ماه ۱۳۳۹ به صندوق مناقصه در اطاق شماره ۴ شهرداری بیندازند .

پاکت الف ۱ـ برك شرایط عمومی مناقصه‌که بامضاء پیشنهاد دهنده رسیده باشد (با قید عبارت قرائت شد و مورد قبول است .)

۲ـطرح پیمان و صورت واحد بهاودفترمشخصات‌فنی که بامضاء پیشنهاد دهنده رسیده باشد (با قید عبارت قرائت شد و مورد قبول است) .

۳ـقبض سپرده در آمد شهرداری بمبلغ‌ـ۲۵۰۰۰۰ ریال که معادل پنج در صد مبلغ کار است که پیشنهاد دهنده نقدا به صندوق در آمدشهر داری پرداخته، باشد و یاضمانت نامه بانکی بمبلغ مذکور در مدت دو ماه و یا چك تضمین شده بمبلغ‌مذکور (وجه نقد ویاوثیقه ملکی و غیره قبول نخواهد شد) .

پاکت ب‌ـ محتوی تعهد نامه بامضای پیشنهاد دهنده (باقید عبارت قرائت شد و مورد قبولست) میباشد و پیشنهاد دهنده باید هر گونه‌تخفیفی راکه نسبت بصورت واحد بهای عملیات مناقصه قائل میشود بچند در صد در برك تعهد نامه قید شود .

۶ـبرای هر پیشنهاد ابتدا پاکت الف راباز نموده و چنانچه مدارك نامبرده در بالا در آن‌پاکت موجود باشد و مورد موافقت کمیسیون اول‌مناقصه قرار گیرد پیشنهاد دهنده برسمیت شناخته شده و پس از باز نمودن کلیه پاکات الف‌پیشنهاد دهندگان پاکتهای ب مفتوح خواهد شد بر عکس چنانچه یك یا چند از اسناد و مدارك‌مناقصه در پاکت الف‌موجود نباشد برسمیت شناخته نشده‌و پاکت ب سربسته به پیشنهاد دهنده یا نماینده‌او مسترد خواهد شد و سپس صورتی از کلیه پیشنهادات واصله تنظیم گشته‌برنده مناقصه باتو جه‌به‌آئین نامه معاملات دولتی تعیین خواهد شد.

۷ـچنانچه در ظرف ده روز از تاریخ اخطار کتبی شهرداری به برندگان مناقصه جهت تکمیل تضمین و امضای پیمان مراجعه ننمایند شهرداری میتواند سپرده آنها را به نفع خود ضبط نموده‌و برای انجام کار طبق آئین نامه معاملات دولتی اقدام کند .

۸ـ پیشنهادات واصله درساعت نه صبح همان‌روز با حضور پیشنهاد دهندگان باز و قرائت خواهد شد .

۹ـشهرداری در رد یا قبول یك یاکلیه پیشنهادات واصله مختار است و به‌پیشنهادات فاقد سپرده‌و مشروط ومبهم و همچنین به پیشنهاداتیکه بعداز موعد مقرره برسد ترتیب اثرداده نخواهد شد.

۱۰ـبهای آگهی تا میزان یکصد هزار ریال ۳٪وما زاد بر یکصد هزار ریال تا پانصد هزار ریال ۲٪وما زاد بر پانصد هزار ریال ببالا یك در صد کل‌کار و هر نوع عوارض مالیات بابرنده مناقصه است .

۱۱ـ با مقاطعه کارانی قرار داد منعقد میشود که مشمول قانون منع مداخله دولت نباشند .

آ—۳۶۳۴ شهردار تهران

از تاریخ ۹ اردیبهشت با

جت های پان آمریکن

مستقیماً از تهران به

پیروت

رم - پاریس

نیویورك

پرواز کنید

هم اکنون! ۴ پرواز هفتگی با

ساعت حرکت جدید مناسب بوسیله

کلیپر ★ جت بوئینك قاره پیما

ساعت ۱۰ر۳۰ روزهای شنبه، دوشنبه، چهارشنبه وجمعه بوئینك ۷۰۷قاره پیمای پان‌آمریکن مستقیما ازتهران به بیروت (ورود ساعت ۱۱ر۲۰) ، رم (ورود ۱۴ر۳۰)، پاریس (ورود ۱۷ر۲۵) و نیویورك (۲۱ر۱۵همان‌روز) پرواز میکنند .

فقط پان آمریکن سرویس جت را از تهران به‌بستون، دترویت، شیکاگو ، سیتل،پرتلند، لوس آنجلس وسان فرانسیسکو بشما عرضه میدارد.

... علاوه برآن، ۴ پرواز هفتگی کلیپر جت بدور جهان‌که شهرهای بزرك اروپا ، خاور دور وآمریکا را دربر میگیرد دراختیار شماست.

در هریك از پروازهای کلیپر جت پان‌آمریکن انتخاب درجه یك یادرجه صرفه‌جوئی دراختیار شماست. برای کسب اطلاعات وتهیه‌جا به‌آژانس مسافرتی خود یا پان‌آمریکن‌ـ شرکت هوائی‌که پروازهای بیشتر جت را به‌بیشترنقاط بشما عرضه میکند ـ مراجعه فرمائید.

★ نام ثبت‌شده

PAN AM

پان آمریکن

مجرب‌ترین شرکت

هواپیمائی جهان

برای واردکنندگان‌وصادر کنندگان بمعنی پرواز بیشتر کلیپر جت باری ازتهران‌وبتهران‌میباشد

چهارراه کالج خیابان حافظ

تلفن ۶۵۹۹۱

آ— ۳۷۳۴

رئیس فرهنگ شاهی بخبرنگارما گفت :

۶۵ دبستان و ۱۰ دبیرستان دراین شهرستان دایر گردیده

کادر آموزشی فرهنگ شاهی هیچگونه نقصی ندارد

آموزشگاههای دهات تبدیل بروستائی وآموزشگاههای شهر حرفه‌ای میشود

آقای اسکند رمتولی علی آبادی

خبرنگار ما در شاهی گزارش می دهد طی تماسی که بمنظور اطلاع از پیشرفتهای فرهنگی در شهرستان شاهی باآقای اسکندر متولی علی آبادی رئیس فرهنگ این شهرستان حاصل شد مشارالیه اظهار داشت فرهنگ شهرستان شاهی طی سالهای اخیر به پیشرفتهای زیادی نائل گردیده ودرحال‌حاضرچهارده‌هزارنفرنو آموزو دانش آموز در۶۵دبستان‌وده دبیرستان در حوزه فرهنگی این شهرستان مشغول تحصیل میباشند .برای پیشرفت کار مبارزه با بیسوادی نیز دراول سال‌تحصیلی‌جاری کنفرانسی با حضور کلیه مدیران آموزشگاه های حوزه فرهنگی این شهرستان تشکیل گردید و تصمیماتی اتخاذ شد . هم اکنون در ۵۳ آموزشگاه شهر و دهات تابعه در حدود ۲۲۰۰ نفر نو آموز زن‌و مرد در کلاسهای شبانه مشغول تحصیل‌می باشند و روز بروز بر تعداد آنان افزوده میشود . آقای رئیس فرهنگ افزود برای تهیه محل کافی جهت دانش آموزان آموزشگاههای این شهرستان ساختمان آموزشگاه‌های رضا شاه کبیر ، دوشیزگان و شهناز که متعلق باملاك پهلوی بود خریداری گردیده و طی مذاکراتی که بعمل آمده ساختمان نوانخانه شهرداری نیز بفرهنگ واگذار شده است تا در آنجا نیز آموزشگاهی تاسیس گردد هم اکنون این ساختمان دردست تعمیر میباشدچند روز قبل‌ساختمان آموزشگاه‌ششم کلاسه کوی حسن آباد شاهی که از محل پنج در صد سهم فرهنگ از درآمد شهرداری ساخته میشد بپایان رسید و آماده استفاده‌دانش آموزان شد . ساختمان یك دبستان شش کلاسه در محل عبدالحق زیراب از توابع شاهی ایجاد گردید که از اول سال تحصیلی جاری‌مورد استفاده قرار گرفت و در کارخانه گونی بافی شاهی نیز از محل اعتبار سازمان برنامه ساختمان‌یك دبستان شش کلاسه ایجاد گردید که در آینده نزدیکی از آن‌استفاده خواهد شد . امید است در سال تحصیلی آینده با اعتبار مورد درخواست از وزارت‌فرهنگ‌ساختمان چند آموزشگاه دیگر در این شهرستان ایجاد گردد .

درمورد تکمیل کادر آموزشی‌فرهنگ شاهی آقای اسکندر متولی علو آبادی گفت فعلا۳۵۸ نفر آموزگار و۱۲۶ نفر دبیر در حوزه فرهنگی شاهی مشغول خدمت میباشند و کادر آموزشی فرهنگ‌این‌شهرستان تکمیل است شاید بتوان گفت فقط نقص کادر آموزشی فرهنگ شاهی چند نفر دبیر استکه آنهم امید میرود بزودی چند نفر دبیر باین شهرستان اعزام‌شود . در باره آشنا ساختن دانش آموزان بامور فنی ، رئیس فرهنگ گفت تا کنون ۱۵ آموزشگاه در دهات تابعه‌تبدیل به آموزشگاه روستائی شده واغلب آموزشگاههای شهر و همچنین مدارسی‌که در طول خط آهن در حوزه فرهنگی شاهی قرار دارد تبدیل به آموشگاه‌هنرهای حرفه‌ای گردیده است از لحاظ ورزش نیز فرهنگ شاهی موفقیتهای قابل ملاحظه‌ای کسب کرده و در مورد پیشاهنگی نیز تاکنون چهارده‌رسد پیشاهنگی تشکیل شده‌است .علاوه بر اینها در ۱۶ آموزشگاه حوزه فرهنگی این شهرستان سازمان جوانان شیرو خورشید تشکیل گردیده است .

گندم مصرفی فارس تامین شد

درسال جاری وضع محصول‌غله این استان‌رضایتبخش‌است

اخیرا آقای رفیع مدیرکل غله و نان وارد شیراز شد و بمنظور تامین کمبود گندم مصرفی اهالی شهرستان های فارس بااستاندار ملاقات و مذاکره نمود .طی این مذاکرات قرار شد کمبود گندم مصرفی مردم این استان از طرف اداره غلهٔ و نان تامین گردد : تاکنون در حدود دوهزار تن‌گندم از طرف اداره‌کل غله و نان بشیراز حمل شده و تاهنگامیکه مضیقه گندم فارس مرتفع نگردد حمل گندم بشیراز ادامه خواهد یافت از طرف سیلوی شیرازگندم هائیکه باین شهرستان حمل شده بین نانوایان شهر شیرازتوزیع گردیده رو برای تامین نان مصرفی اهالی بندر بوشهر نیز به‌اداره غله آن شهرستان دستورات لازم داده شده‌است .

خبرنگارما اضافه میکند که پس از بارندگیهای اخیر درسرتاسر شهرستانهای فارس وضع محصول غله درسال جاری رضایتبخش‌خواهد بود بطوریکه پیش بینی میشود درسال جاری کشاورزان فارس قادر خواهند بود که محصول اضافی غله خودرا نیز به‌شهرستان های دیگر صادر نمایند .

وزیر گمرکات و انحصارات

درر شت و بندر پهلوی ورودسر و صومعه‌سرا

گزارش خبرنگاران ما در بندرپهلوی و رودسر و رشت و بندرپهلوی و صومعه سرا حاکیست آقایان خطاطان وزیر گمرکات و انحصارات و منصوری سرپرست سازمان چای شمال که برای بازدید سازمانهای چای وانحصارات به صفحات شمال مسافرت کرده اند طی دو روز گذشته از سازمان های چای و انحصارات شهر های رشت و بندر پهلوی و رودسر و صومعه سرا نیز بازدید نمودندو برای پیشرفت امور سازمان های مزبور دستورات مفیدی بمسئولین مربوطه صادر کردند دیشب نیز آقایان خطاطان و منصوری میهمان اداره کل انحصارات گیلان بودند و آقای دهقان استاندار هم در این میهمانی حضور داشت .

۱۷۰ نفر دانشجویان نیروی هوائی فرانسه دراصفهان

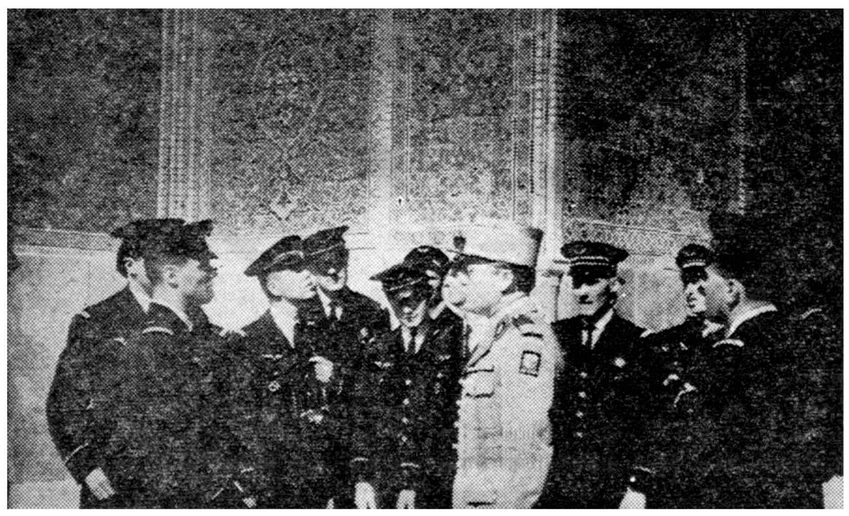

خبرنگارما در اصفهان گزارش میدهد چند روز قبل یکصد و هفتاد نفر افسران دانشجوی نیروی هوائی فرانسه باتفاق آقایان سرهنگ گوتبه فرمانده دانشکده نیروی هوائی فرانسه‌و سرهنگ گیو وابسته نظامی فرانسه درایران باشش فروند هواپیما باصفهان وارد شدند افسران دانشجوی نیروی‌هوائی فرانسه از آثار تاریخی اصفهان بازدید و بعداز ظهرهمان روز اصفهان‌رابصوب تهران ترك کردند ازاین عده یکصد و پنج‌نفر دانشجو ، ۲۳نفر افسر و بقیه درجه‌دار بودند . در عکس بالا عده‌ای از افسران نیروی هوائی فرانسه باتفاق وابسته نظامی آن کشور در ایران هنگام بازدید از مسجد شاه اصفهان دیده میشوند .

... نبرد رگی تا نخواهد خدا

اتوبوسی که از قریهٔ «میرباغ» از توابع همدان بطرف‌شهر حرکت میکرد وارد خیابان عباس آباد همدان شد و بحرکت‌خود دامه داد . راننده اتوبوس کوشش میکرد که در این خیابان شلوغ خدای نکرده باکسی تصادف نکنند ولی این کوشش راننده بجائی نرسید زیرا اتوبوس بازن عابری که کودکی در بغل داشت تصادف نمود وویرا بطرفی پرتاب کرد . باوقوع‌این تصادف کودکی که در بغل زن عابر بود اتفاقا از بغل مادرش پرتاب شد و روی سپر جلوی اتوبوس قرار گرفت اتوبوس پس از این تصادف همچنان بحرکت خود ادامه داد و راننده نه‌تنها متوجه وقوع این تصادف نگردید بلکه از وجود کودکی خردسال در روی سپرجلوی اتوبوس خود بیخبرماند . پس از طی‌مسافتی یکی از پاسبانان شهربانی همدان متوجه این‌وضع گردید و بامتوقف ساختن اتوبوس کودك را که در خطر مرك قرار گرفته بود از روی سپر جلوی اتوبوس بغل کرد و سالم تحویل‌مادرش داد دراین تصادف اتفاقا مادر این کودك نیز هیچگونه آسیبی ندیده بود .

افتتاح مدرسه علوم دینی

خبرنگارما درسمنان مینویسدبابرگزاری مراسم باشکوهی چند روز قبل ساختمان جدید مدرسه علوم دینی صادقیه سمنان افتتاح شد در این مراسم کلیهٔ روسای دوایر دولتی و عده زیادی از محترمین شهرحضور داشتند ابتدا آیت‌اله علامه حائری موسس و متصدی مدرسه مزبور آیاتی چند از کلام‌اله مجید تلاوت کرد و آنگاه آقای سرهنك‌اشرفی فرمانده پادگان و سپس سرپرست فرمانداری و رئیس اوقاف بیاناتی ایراد کردند و اشعاری‌باین‌مناسبت قرائت نمودند مراسم مزبور پس از پذیرائی از حاضرین پایان یافت.

بازی معلم و شاگرد !

چندروز قبل بین دانش‌آموزان و معلمین آموزشگاههای شهرستان رودسر فوتبال‌دوستانه‌ای‌انجام گردید دراین‌مسابقه جالب که در میدان ورزشی این شهرستان برگزارشد فرماندار و کلیه روسای دوایردولتی ودر حدود یکهزار نفر از اهالی‌برای تماشا حضور داشتند .این مسابقه باسه امتیاز دربرابر یك امتیازبنفع دانش‌آموزان پایان یافت و درنتیجه دانش‌آموزان برنده اعلام گردیدند

جهانگردان‌درراهسر

خبرنگارما درراهسر گزارش‌میدهد چندروز قبل ۲۰نفر جهانگرد فرانسوی بسرپرستی آقای محمدرضا یوسفی رئیس اداره جلب سیاحان بوسیله اتومبیل وارد راهسر شدند ودرهتل شماره یك اقامت نمودند . این عده طی توقف‌دوروزه خود درراهسر از کازینو وباغات ومؤسسات کشاورزی بازدید نمودند واز راهسر بصوب چالوس عزیمت کردند تا بتهران بروند .

انتصابات در شهرستانها

بندر بوشهر : آقای سرهنك افاضت ،فرمانده هنك‌ژاندارمری بندربوشهر وبنادر جنوب .

سیرجان : آقای علی صالحی :رئیس اداره انحصارات

شاهرود : آقای سرهنك عطارپور ، رئیس‌حوزه نظام وظیفه

تاکستان : آقای محمدباقر نجفی ، رئیس شعبهٔ بانك صادرات ومعادن

روز کودك و جشن پیشاهنگی درشهرستانها

یکروز پیشاهنگان وروز دیگر کودکان امور راهنمائی شهر را بعهده گرفتند

کودکان کرج در جشن مخصوص خود برنامه های جالبی اجراکردند

گزارش‌خبرنگاران ما در شهرستان های کشور جشن کودك بطرزجالبی برگزارگردیده‌وکودکان‌شهرستان چهارم اردیبهشت ماه بمناسبت روز ها روز مخصوص خودرا باسرور و مخصوص کودك‌درسرتاسرشهرستان شادمانی جشن گرفته‌اند در این روز کودکان هریك از شهرستان های کشور بخاطر آنکه شخصیت خود را دراجتماع ابراز دارند امور راهنمائی شهر خودرا بدست‌گرفته و توانسته‌اند بخوبی از عهده انجام اینکار برآیند ، علاوه‌برآن درجشن هائی که‌باین‌مناسبت‌برگزار کرده‌اند باحضور اولیای خود هنرنمائیهای قابل تحسینی از خود ابرازداشته‌اند. در روز مخصوص کودك‌اغلب‌صاحبان سینما های شهرستان‌ها بخاطر کودکان شهر خود سالن سینمارادر اختیارآنان‌گذاشته و برای‌کودکان فیلمهای تربیتی و اخلاقی نمایش داده‌اند . همچنین خبرنگاران مادر شهرستانها گزارش دادند روزقبل از جشن کودك نیز جشن پیشاهنگی در سرتاسر شهرستان های کشور برگزار گردیده و پیشاهنگان با لباس مخصوص برنامه‌های جالب پیشاهنگی‌اجراکرده و امورراهنمائی شهر خودرا دردست گرفته‌اند .

۶ نفر قابله دیپلمه

شبانه‌روز دربهداری تجریش کشیك میدهند

خبرنگارما در شمیران اطلاع‌میدهد اخیرا بخش زایشگاه بهداری تجریش باتعیین ۶نفر قابله دیپلمه شروع بکار کرده‌است . این عده به‌ترتیب درتمام ساعات شبانه روز حتی درایام تعطیل نیز در مرکز بهداری تجریش کشیك میدهند و باآمبولانسی که در اختیار دارند بلافاصله پس از اطلاع‌برای کمك بزنان حامله میروند باشروع کار بخش زایشگاه بهداری تجریش موجبات خشنودی اهالی شمیران‌فراهم گردیده است .

بخاطر تامین روشنائی

بندرپهلوی- چون نیروی برق فعلی بندر پهلوی برای تامین روشنائی شهر کافی بنظر نمیرسید آقای یمینی شهردار این شهرستان تهران عزیمت کرد تا دو دستگاه مولد برق‌قوی خریداری کند و در این شهرستان نصب نماید .

افتتاح بیمارستان

طبق گزارش خبرنگارما در اصطهبانات اخیرا ساختمان جدید بیمارستان ودرمانگاه اصطهبانات که بامساعی آقای دکتر محسن ارشاقی یکی از افراد نیکوکار این منطقه «عکس بالا» ایجاد گردیده است طی‌مراسمی افتتاح شد .در این مراسم آقای دکتر علامه رئیس بهداری استان فارس وعده زیادی‌از اهالی حضور داشتند. بیمارستان و درمانگاه مزبور بپاس خدمات‌آقای دکتر ارشاقی بنام بیمارستان ودرمانگاه «ارشاقی» نامیده شد .

چند خبر خلاصه از شهرستانها

دستگیری عاملین کشت خشخاش

بندر عباس : موسی صمصام پور ، یاورکریمی وغلامرضا صمصام پور سه‌نفراز اهالی قریه احمدی ازتوابع بندرعباس که‌اقدام بکشت خشخاش‌نموده بودند دستگیر شدند .

نمایش فیلم

کرمان اخیرا چند حلقه‌فیلم مربوط به‌صنعت نفت درسالن اجتماعات سازمان سمعی وبصری کرمان ودبیرستان های پهلوی ، کیخسرو ،شاهرخ‌و دانشسرای پسران این شهرستان بمعرض نمایش گذاشته شد .

خشنودی ورزشکاران

رودسربااقدامات آقای توکلی فرماندار شهرستان رودسر ساختمان باشگاه ورزشی این شهرستان تحت تعمیر قرارگرفته وازاین لحاظ موجبات خشنودی ورزشکاران فراهم گردیده‌است .

اختصاص بورس تحصیلی

کرمان ازطرف اداره همکاری های فنی‌بین‌المللی تعداد زیادی بورس تحصیل درزشته‌های مهندسی ، کمك‌مهندسی ، کشاورزی ، تعلیم وتربیت، خانه‌داری ، بازرگانی ،داروسازی وعلوم تربیتی دردانشگاه آمریکائی بیروت به‌دانش آموزان استان کرمان اختصاص داده شده‌است .

تصادف در «دوآب»

مرزن آباداتومبیل شماره۴۹۳۳ برانندگی کریم فرهاد نیاکه‌از چالوس عازم‌تهران بودبراثر سرعت‌زیاد درقریه «دوآب»از توابع مرزن آباد باعابری‌بنام قدیرسلطانی تصادف کرد واورابشدت مجروح نمود . مجروح به‌بیمارستان مرزن آباد انتقال یافت ودراندکی دستگیر شد ...

گزارش فعالیتهای فرهنگی سال گذشته

کرمان بمنظور گزارش‌فعالیتهای فرهنگی سال گذشته اداره فرهنگ‌کرمان کنفرانسی درسالن دبیرستان پهلوی این شهرستان تشکیل خواهد داد .

خانه‌ایکه تبدیل به‌شیره‌کشخانه شده بود !

ملایر طی‌بازرسی که‌بوسیله مامورین مبارزه باموادمخدره ملایرازمنزل میرزاجان یکی‌از اهالی این شهرستان بعمل آمد دونفر شیره‌ای که مشغول کشیدن شیره بودند دستگیر شدند وهمراه میرزا جان صاحب‌منزل روانه‌زندان گردیدند .

مضیقه‌گوشت

فردوس مدتی است‌گوشت درفردوس کمیاب وگران شده‌است . اهالی از مسئولین امور انتظار دارندبرای رفع این مضیقه اقدام لازم بعمل آید .

پاداش نقدی

سنندج آقایان جباری پیشکار دارائی استان کردستان و رفیع رئیس دارائی شهرستان سنندج براثرحسن انجام امور مربوطه ازطرف وزارت‌دارائی پاداش نقدی دریافت داشتند .

مشترکین بدحساب

فردوس ازطرف فرمانداری فردوس بکلیه مشترکین بدحساب‌برق این شهرستان اطلاع داده‌شد که چنانچه برای پرداخت بدهی‌خود اقدام ننمایند مورد تعقیب قرار خواهند گرفت .

خلاصهٔ اخبار اصفهان

شهرضا: دو ماه می گذرد که حقوق کارگران کارخانه شهرضا پرداخت نشده است کارگران این کارخانه تقاضا دارند در پرداخت حقوق آنان‌تسریع شود .

اصفهان: مامورین سازمان مبارزه با مواد مخدره اصفهان از منزل محمد علی روغنی یکی از اهالی این شهرستان مقدار دو کیلو تریاك و سوخته تریاك کشف کردند .

مبارکه: اهالی مبارکه تقاضا دارند در این شهر دفتر ثبت اسناد ومحضر ازدواج‌و طلاق دائر گردد .

همایونشهر: پنجنفر از اعضای انجمن شهر همایونشهر بعلت‌نامعلومی استعفا کردند و با استعفای این عده انجمن شهر خود بخود منحل گردید .

اردستان: اهالی اردستان تقاضا دارند خیابان مرکزی این شهر که در مسیر جاده یزد ـ کاشان قرار گرفته اسفالت گردد .

از: حسام منصوری

در قلب کوهستانهای بختیاری

چگونه موفق بدیدار عجیب‌ترین زن شدم

-۵-

اسبهائی‌که دیروزمرکوب مابودند ازفرط خستگی قادر بحرکت نبودند وباین جهت چهار راس اسب از یك مکاری کرایه کردیم و این بار مکاری‌نیز بدنبال اسبهای خود با ما حرکت می کرد ومی توان گفت اکیپ ما پنج نفری‌شده‌بود . ساعت پنج ونیم صبح ایذه رابسوی دهکدهٔ سومسن مسکن زن ریش دار ترك کردیم‌واین بار وسائل بیشتری برای حفاظت خود از باران و طوفان و سرما برداشته بودیم . گرچه هوا معتدل بود ولی ابر های سیاه همچنان بالای سر ما در آسمان‌دیده می شد و هوا مساعدبرای بارندگی می گردید . خوشبختانه تا هنگامی که بپای اولین قله کوه

بخاطر دیدار این زن بود که مازحما تزیادی متحمل شدیم .

یعنی بالای شط رسیدیم بارندگی نشد و ما توانستیم بدون هیچگونه‌خطر از روی پلی که بر بالای شط ایجاد گردیده بود بگذریم و خود رابه صحرای سر سبز و وسیعی که دوآنطرف شط قرار داشت برسانیم .این دشت سر سبز تاطلعهٔ کوه ادامه داشت وهوای صبحگاه کوهستان با دشت سر سبزی که تا دامنهٔ کوه ادامه یافته بود بسی اختیار هر کس را برسر نشاط می‌آورد آقای باقرزاده عکاس دیگر ترسی از خراب شدن دوربین عکاسی خود نداشت و باین جهت در آن صحرای پر گل‌و سبزه و با آن هوای لطیف صبحگاهی زمزمه می کرد .

جهانگیر خان چهارده چریك هم ششدانك آواز خود را سر داده بود و بجای بلبل زبانی در آن صحرای سرسبز بلبل خوانی !؟ می کرد . مکاری هم پای پیاده بدنبال اسبها در حرکت بود و من هم آقای فرخی را بصحبت گرفته با او درباره زن ریش دار گفتگو می کردم . کم کم بپای قله کوه رسیدیم واسبها مسافتی از سر بالائی قله را پیمودند ولی یکوقت متوجه شدم که اسبها از کمرکش کوه قادر به پیشرفت نیستند و هرچند مکاری با چوبدستی‌خود آنها را نهیب میزند قدم از قدم بر نمیدارند . معلوم‌بود که این راهها را فقط قاطر می تواند به پیماید و آقای فرخی‌می گفت اهالی این منطقه هنگام عبور از این راه کوهستانی سوار بر گاو‌نر یاالاغ بدون نعل می شوند .

سرگردانی در کوهستان

ناچار از اسبها پیاده شدیم و آنهارا تحویل مکاری دادیم تا بایذه باز گرداند و چهار راس قاطر برای ما بیاورد . بانتظار بازگشت مکاری در کمرکش‌قله کوه نشستیم . این انتظارما مدت دوساعت بطول انجامید و هنگامی که مکاری با چهار راس قاطر بازگشت بلافاصله بحرکت خود ادامه دادیم . تا پاسی از ظهر گذشته ما سوار بر قاطر سر بالائی قله را می پیمودیم و در این هنگام بشدت گرسنگی بر ما غلبه کرده بود به راهنمائی مکاری بطرف جنگلی‌که در آن حوالی بودرفتیم و در آنجاکنار چشمهٔ آبی که از دل کوه میجوشید رفع گرسنگی و خستگی کردیم . پس از یکساعت استراحت دوباره براه افتادیم ولی هنوز چندان مسافتی طی نکرده بودیم که شیب قله کوه بیشتر شد و دیدیم پیشروی ما بطور سواره امکان ندارد . ناچار پیاده شدیم و افسار قاطر ها را بدست گرفته براه افتادیم . هرچه جلوتر می رفتیم راه ماریکتروجنگل انبوه تر می‌شد. دیگر از فرط خستگی رمقی بتن نداشتیم. درآن جنگل انبوه وکمرکش قلهٔ کوه جز صدای پای ما صدای دیگری شنیده نمی شد جهانگیر خان چهارده چریك هم با آن طبع شوخ‌وبذله‌گو از فرط خستگی بذله گوئی رافراموش‌کرده بود درمیان افراداکیپ ماوضع آقای‌باقرزاده‌عکاس‌ازهمه بدتربود . زیرا علاوه بر آنکه افسار قاطر را بدست گرفته بود و بطرف سربالائی می کشید مجبور بود دوربین عکاسی خود را هم که حمایل کرده بود محافظت کند . وضع کوره راهی هم که ما در آن پیشروی می کردیم طوری بود که قدم بر داشتن را مشکل می کرد مخصوصا برای ما که کفش کوهنوردی نپوشیده و با کفشهای معمولی حرکت می کردیم هریك قدم که برمی داشتیم سنك ریزه ها اززیرپای ما می‌لغزیدودر نتیجه یکی دو متر بطرف پائین می لغزیدیم .

مانند کسانیکه کوه‌پیمائی میکنند همچنان از قله بالامیرفتیم ، تنها تفاوتی که‌بین ماوکوهنوردان وجود داشت این‌بود که کوهنوردان باوسائل مجهز کوه‌پیمائی میکنند ولی مابدون هیچوسیله کوه‌پیمائی نه‌تنها مجبور بودیم خودمان رااز کوه بالابکشیم بلکه میبایستی قاطرها را نیز که افسارشان دردست مابود بطرف بالابکشیم. راستی اگر یك فیلمبرداردرآنجا بود واز وضع مادرآنهنگام فیلمبرداری میکرد خیلی جالب میشد. کوچکترین غفلت ماموجب میشد که به‌جای بالارفتن‌چندین مترپائین بلغزیم وچنانچه کنترل تعادل خودرا ازدست میدادیم از قلهٔ کوه بدره عمیق وسرسبزی که‌دریائین قرار داشت سقوط می‌کردیم شاید اگرخدای نکرده‌چنین اتفاقی‌رخ‌میداد باصطلاح معروف‌بزرگترین قطعه بدن ماگوشمان‌بود. دیگرنزدیك غروب بودومیرفت که‌هواتاریك شود ولی هنوز مابجائی نرسیده بودیم وباصخره‌های صعب‌العبور این‌قله دست‌وپنجه‌نرم میکردیم. هنگام مغرب بود که درست به‌بالای قله این کوه که‌درمیان افراد ایل‌بختیاری به‌کوه «گل‌گرد»معروف بود رسیدیم

بقیه دارد

طرح ساختمان حوض میدان سربند تغییر یافت

معاون کل شهرداری باتفاق رئیس‌اداره فنی‌شهرداری از میدان سربند بازدید کردند .

خبرنگار ما گزارش میدهد که‌این بازدید بدستور شهردار تهران وبرای مطالعه در تغییر نقشه ساختمان میدان بزرگ سربند است . شهرداری در نظر داشت که در وسط میدان سر بند یك حوض وآبنما بسازد واین کار براثر اظهار نظر مردم تغییر می یابد ساکنین تهران بشهردار نوشته اند که ساختمان حوض میدان با وسعتی که دارد در عبور ومرور ودور زدن اتومبیل ها اشکال ایجاد می کند وبدین لحاظ شهردار دستور داد که پس‌از بازدید تغییراتی در نقشه بدهند .

اخبار کارگری

ستونی برای منعکس‌کردن خبرهای کارگران و مولدین وکارخانه‌های کشور ...

هیئت نظارت

هیئت نظارت انتخابات کارخانه رنك سازی ایران هفته آینده تشکیل خواهدشد که بکارانتخاب نماینده کارگران آن کارخانه رسیدگی نماید .

حل اختلاف

هیئت حل اختلاف وزارت کار امروز تشکیل گردید و ۱۰پرونده مربوط به‌کارگاهها و کارخانه‌های مختلف را رسیدگی و آراء قطعی‌و لازم‌الاجرا صادر نمود .

نمایندگان کارگران

دیروز کلاس آموزش قوانین و مقررات بیمه‌های اجتماعی و اصول سندیکائی مخصوص نمایندگان کارگران صنعت‌نفت‌جنوب‌دروزارت کار افتتاح شد .دراین کلاس که ۳۴ نفر کارگر در آن شرکت نموده‌اند طرز تشکیل شرکتهای تعاونی کارگران و حفاظت فنی و بازرسی کار و آموزش حرفه‌ای و اصول کاریابی وسیله متخصصین‌به شرکت کنندگان درکلاس‌آموخته می‌شود . نظیر این کلاسها برای آگاهی بیشتر کارگران باابرنامه خاصی‌درکلیه‌شهرستانهای کارگری تشکیل خواهدشد .

لطفاً یادداشت فرمائید

فردا

درانجمن ایران و آمریکا

سخنرانی آقای دکتر عبده پیرامون «آینده خلع سلاح جهانی و تاثیر آن در اقتصادیات ملل» .

امشب

برنامه تلویزیون ایران

ساعت ۶ر۰۰ ـ آغاز برنامه
ساعت ۶ر۰۳ برنامه وزارت‌کشور
ساعت ۶ر۱۵ ـ مسابقه هوش خردسالان .
ساعت ۷ر۰۰ ـ تدریس‌زبان انگلیسی
ساعت ۷ر۳۰ ـ برنامه شرکت‌ملی
ساعت ۸ر۰ ـ برنامه هنرهای‌زیبا
ساعت ۸ر۳۰ ـ اخبار
ساعت ۸ر۴۵ ـ برنامه تاریخ
ساعت ۹ر۰۰ فیلم .
ساعت ۱۱ر۰۰ ـ پایان برنامه

گوشت قاچاق

سخنگوی وزارت بهداری امروز گفت بر اثر فعالیت مامورین‌وزارت بهداری ۱۹۸ کیلو گوشت‌قاچاق و فاسد از چند مغازه قصابی بدست آمد ومتهمین تحت تعقیب قانونی قرار گرفتند .

کامیونداران میگویند:

مابکشورخود بیش ازکامیون‌علاقه‌داریم

تصمیم مجمع عمومی کامیونداران تاآخر اردیبهشت بتاخیر افتاد

جلسه مجمع عمومی اتحادیه کامیونداران کشور باحضور جمع کثیری در محل اتحادیه‌تشکیل شد در این جلسه آقای آذرفر اعلام کرد که برطبق موافقت اعضای هیئت مدیره اتحادیه و نمایندگان آقایان کامیونداران تقاضا میکنیم که موضوع تصمیم قبلی مجمع عمومی را تاآخر اردیبهشت ماه بتاخیر اندازیم وی سپس گفت آقایان همکاران من اطمینان دارم که تمام شماها بکشور خود بیش از کامیون وسرمایه علاقه دارید . ما به تمام مقررات کشور خود علاقه داریم جاده ها از آن ماست ما برخلاف مصالح کشور هرگز قدمی‌بر نخواهیم داشت آقایان‌اکنون کشور ما دریك موقعیت خاصی قرار داد اگر ما با مسالمت هم دست از کار بکشیم ممکن است عده ای مغرض این عمل مارا بصورت یك مسئله غامض در آور ند بدین لحاظ ما ترجیح میدهیم که وضع زندگی وکار و کسب ماراکد بشود ولی بکشور ما صدمه ای نرسد سازمان های دولتی با کمال علاقه و میل بمطالب ما توجه کرده اند گواینکه هنوز مشکل توزین حل نگردیده‌ولی خود آقایان مسئولین هم در تلاش پیدا کردن راه حل مناسبی می باشند .

در این موقع عده ای ازصاحبان کامیونها گفتند که وضع ما هم‌مشکل شده و تقاضای ما اینست که‌متقابلا ازدولت بخواهیددر مقابل احساسات میهن پرستی مانسبت برفع مشکل‌کار ما اقدام نمایند دو پایان پیشنهاد هیئت مدیره مورد تصویب واقع‌شد

آمارگیری ازاتوبوسها

درخطوط ۲۵ـ۹ و ۲۴

بقرار اطلاع‌بازرسان شرکت‌واحد از صبح امروز در سه خط ۲۵ ـ ۹ـ ۲۴ـ مشغول آمارگیری‌از مسافران اتوبوسهای این خطوط شدند .

آمار گیری بدینترتیب انجام میشود که در هر اتوبوس یکنفر مامور با در دست داشتن برگه‌ای ازمسافران آمارگیری‌میکند،منظور از این آمار گیری بدست آوردن درآمد واقعی شرکت میباشد چون علاوه بر آمار گیری تعدادمسافران بلیطهای آنان نیز کنترل میشود ساعت کار ماموران آمار گیری در دو سرویس ۸ ساعته میباشد که در هر سرویس ماموران تعویض میگردند .

آمار گیری مزبور برای تجدید نظر در برنامه های حرکت اتوبوسها ماخذ صحیحی خواهد بود .

بطوریکه کسب اطلاع شد ، آمارگیری بتدریج در کلیه خطوط عملی خواهد شد و در هفته سه روز روز های یکشنبه و دوشنبه و سه شنبه از بقیه خطوط آمارگیری میشود .

اکنون که همسر اینجانب و نوزاد او سلامت واز خطر رسته‌اند وظیفه خود میدانم که از جناب آقای دکتر اوصیاء سپاسگذاری خودرا معروض و موفقیت اورا در خدمت بهم میهنان بیش از پیش آرزو نمایم

آ ـ ۳۵۴۹ هاشم ناظمی

خبرهای رسیده از زلزله لار تانیمه‌شب گذشته

تلاش از آسمان برای نجات قربانیان خشم زمین

* بوسیله‌چترنجات برای آسیب‌دیدگان زلزله لار آذوقه درقریه کرده نیز زلزله روی داد وسه‌نفر کشته و عده‌ای مجروح شدند و وسایل میریزند

* دیروز بستك براثر زلزله لرزیدولی‌خوشبختانه‌خسارت و تلفاتی وارد نشد

* مردم شیراز و سربازان، خون خود را برای نجات مجروحین اهداء میکنند

* خروج پرستاران از بیمارستان نمازی ممنوع‌شد

* درگراش تعداد کثیری از احشام زیر آوار مانده و خطر عفونت بوجود آورده‌اند

طی آخرین اخبار شماره دیروز اطلاع‌داده شد هواپیماهائی که از شیراز برای زلزله زدگان لار آذوقه حمل میکردند چون فرودگاه لار برای فرودآمدن آنها مساعد نبود از اینجهت محمولات خودرا کهنان وخرما وقند وشکر وچای بود از ارتفاع کم برروی شهر لار می ـ ریختند ومجددا بشیراز مـراجعت میکردندآینك جریان‌مشروح‌فعالیت های امدادی مقامات مختلف استان فارس کـه دیروز انجـام گرفته به‌تفصیلی که خبرنگار مادرشیراز گزارش داده است باستحضار خوانندگان عزیز میرسد.

دیروز وقتیکه هواپیماهای حامل آذوقه نتوانستند در فرودگاه شهر ویران شده لار فرود آیند وبهمین جهت محمولات خودرا از ارتفـاع کمی بزمین ریختند لذا از طرف لشکرشیراز تصمیم گرفته شدکه برای رسانیدن‌آذوقه به‌زلزله‌زدگان لار از چتر نجات استفاده شود و محمولات هواپیماهارا بوسیله چتر بزمین بریزند.

اهداء خون

از وقتیکه اهالی شیراز از خبر حدوث زلزله لار اطلاع یافته‌اند عده زیادی از اهالی این شهرستان‌برای اهداء خون خود به‌مجروحین ایـن حادثه آماده شده‌اند.

درحال حاضر درحدود دویست تختخواب در بیمارستان‌های سعدی ونمازی شیراز مهیا گردیده وکلیه کارکنان بیمارستان های مزبور برای مداوای‌مجروحین‌آماده‌شده‌اند

روز گذشته‌آقای سرگردشهاب معاون سازمان امنیت شیراز جهت نظارت برتقسیم وتوزیع آذوقه‌بین زلزله‌زدگان لار به آن منطقـه عزیمت کرد وبدستور فرمانده‌لشکر شیراز آقای سروان بیطائی فرمانده گروه هوائی شیراز درتمام ساعات دیروز بین شیراز ولار پروازمیکرد تاترتیب انتقال مجروحین را از لار به‌شیراز بدهد. اولین مجروحی‌که بوسیله هواپیما ازلار به شیرازحمل شد آقای گلشن ابراهیمی رئیس اداره راه لاربود که بعداز انتقال به‌شیراز دربیمارستان نمازی بستری گردید.

بقیه در صفحه ۱۴

طرحهای جدیدبرای عمران دهات

* دهیاران را برای بازدید فعالیتهای عمرانی بخارج میفرستند

* عده دیگری دهیار زن تعلیم می‌بینند وبدهات اعزام میشوند

سخنگوی بنگاه عمران امروزبه خبرنگارما گفت طرحهای جدیدی برای عمران و آبادی دهات تنظیم شده‌است .

از طرف اداره عمران به‌سی نفر روسای عمران شهرستانهای کشور دستور داده‌شده که بافرمانداران و بخشداران درمورد اجرای‌طرحهای مربوطه تشریك مساعی نمایند. در سال ۱۳۳۸ اداره عمران در هفت شهرستان رئیس عمران داشت‌ولی درسال جاری این عده به ۲۲ نفر افزایش خواهد یافت .

افزایش حوزه‌ها

چون وجود حوزه های عمران در بخشهای عقب افتاده برای‌هدایت کشاورزان خیلی موثر بوده بدیـن جهت بنگاه در نظر دارد این حوزه هارا افزایش دهد . هیئتی‌مرکب از نمایندگان بنگاه عمران و رئیس عمران استان و نمایندگان ادارات محلی تحت نظر استاندار بادر نظر گرفتن‌موقعیت از نظرعوامل‌اجتماعی و اقتصادی محل حوزه هارا دراستان انتخاب خواهند کرد .

درحال حاضر بنگاه در بیست وسه بخش حوزه عمران دارد که در هر حوزه بیست نفر دهیار مشغول‌خدمت هستند .

هردهیار بطور متوسط سرپرستی امور عمرانی ۵ قریه را بعهده دارد.

درسال جاری استفاده از ۴۸۰ دهیاری که اکنون در دانشسراهای کشاورزی تحت تعلیم هستند تعداد حوزه های عمرانی‌به۴۵حوزه‌افزایش خواهد یافت ودر چهار هزار قریه از قراء کشور فعالیتهای عمرانی شروع خواهد شد .

دهیاران زن

سخنگوی بنگاه سپس گفت‌بنگاه عمران برنامه دیگری جهت تعلیم دهیاران زن دارد و برای آزمایش فعلا در پنج حوزه عمرانی رضائیه ـ سبزوار ـ نیشابور ورامین وگرمسار ۳۰ نفر دهیار زن مشغول خدمت هستند .

نتیجه کار دهیاران زن از نظر تعلیمات خانه‌داری آشپزی ـ بچه داری ـ خیاطی وتقویت‌صنایع‌دستی مورد توجه قرار گرفته و در نظر است درسالهای آینده به‌موازات تعلیم دهیاران مردعده‌ای‌دهیارزن‌نیز دردانشسرای دخترانه قلعه‌نو تحت تعلیم قرار بگیرند .

برنامه بازدید

بااستفاده از بورسهای تعلیماتی از قبیل برنامه مبادله جوانان کشاورز هرسال عده‌ای ازدهیاران برای بازدید فعالیتهای عمرانی‌بسایر کشورها مسافرت خواهند کرد .

برق شهر از۱۶۷ شهر روشن شده

سازمان برنامه اطلاع میدهد برای تامین برق مورد نیاز شهر های کشور ۱۶۷۰ طرح برای ۱۶۷ شهرستان تهیه شده است از طرح های مزبور سی طرح بمرحله اجرا در آمده وبرق سی شهرستان روشن شده است و برق بقیه شهر ها نیزبتدریج روشن خواهد شد .

آخرین کارخانه برقی که دایر شد مربوط‌به شهر گرمسار بود که نصب کارخانه و شبکه توزیع برق چهارده ماه طول کشید و در حدود ۳ر۵ میلیون ریال خرج آن شد .

یک قدم جدید دربهبود وضع خانه شما!

یخچال جنرال الکتریك انگلستان

علاوه برده مزیت ممتاز در مدتی کمتر مقدار بیشتری یخ میدهد ودرآن نیز تقل میشود

مرکز پخش ـ تهران پارکر چهارراه قوام السلطنه وسایر فروشگاه‌های معتبر .
مایندگان شهرستانها : آبادان توکلی وبلورچی ـ شیراز نیك اختر ـ اهواز رسولی ـ تبریز خوش بنیانی ـ مشهد بخشائی بازرگانی اطلس .
از شهرستانها با صندوق پستی ۱۴۲۶ مکاتبه نمائید .

محصول سالها کار وتجربه مهندسین عالیمقام جنرال الکتریك انگلستان بعنوان هدیه‌ای بشما تقدیم میشود .

G.E.C.

The General Electric Company Ltd of England

آ ـ ۳۶۲۸

لازم نیست آشپزخانهٔ شما از بانک خروس شروع بکار کند

دیگ زودپز

کلومات

در ۱۰ دقیقه غذارا آماده میکند!

کلومات

KELOmat

دیگ زودپز کلومات باآلومینیوم فشرده وضریب اطمینان ساخته شده وباسوپاپ خودکار کنترول بخاررا انجام میدهد

کلومات با ۵۰ سال سابقه ساخت اطریش احتیاج بدرجه ومراقبت ندارد

نماینده انحصاری: شرکت سهامی پخش رادیو ـ خیابان فردوسی

آ ـ ۳۶۲۴

خبرهای رسیده از زلزله لار تانیمه‌شب گذشته

عفونت ناشی از ماندن اجساد این احشام ایجادبیماریهای مسری ننماید

اخباری که از لاربه‌شیراز میرسد حکایت ازاین دارد که آسیب - دیدگان بیش‌از هرچیز احتیاج به غذا دارند.

بقیه از صفحه ۱۳

ـ کرده هم ویران شده

آقای دکتر پیراسته استاندار فارس دیروز مرتبا بوسیله دستگاه بیسیم جمعیت شیروخورشید سرخ بالار درتماس بود وبمسئولین امور دستوراتی میداد.ضمنا چون دستگاه تلفن بیسیم ارتباطی بین لار وشیراز براثر حدوث زلزله ازکار افتاده بود بهمین جهت از طرف اداره پست‌و تلگراف استان فارس یکدستگاه تلفن بیسیم به لار ارسال گردیدتا مورد استفاده قرار گیرد.

خبرنگار مادرگزارش‌خود اضافه میکند علاوه برخرابیهائی که زلزله درمنطقه «گراش» از توابع لار ببار آورده است ،قریه «کرده» واقع در دوفرسنگی لارنیز براثر وقوع‌زلزله ویران شده ودر نتیجه سه‌نفرمقتول وعده‌زیادی مجروح شده‌اند.

زلزله دربستک

ساعت یازده‌ونیم صبح دیروز دربستک نیز زلزله شدیدی حادث شد ولی خوشبختانه دراین واقعه هیچگونه خسارتی وارد نیامد.

بستک محلی است که‌چند سال قبل براثر زلزله شدیدی به کلی ویران گردیده‌وصدها نفرازساکنین آن زیر آوار ماندند.

سربازان خون‌میدهند

سربازان لشکر شیراز خون‌خود را برای مجروحین هدیه میکنند و تاعصر دیروز سیصد بطری خون به‌بیمارستان نمازی تحویل‌داده‌اند.

بیمارستان نمازی یك قسمت بزرك از ساختمان بیمارستان‌راخالی کرده وبه‌مجروحین زلزله لار اختصاص داده وعصر دیروز خانم «مور» رئیس بخش پرستاری بیمارستان نمازی خروج پرستاران رااز بیمارستان ممنوع کردودستور داددرتمام مدت بیست‌وچهار ساعت دربیمارستان باشند وفقط چهار ساعت استراحت کنند.

یك هواپیما بظرفیت شش نفر مرتبابین لار وشیرازرفت‌وآمد می‌کند ومجروحین را که‌حال آنها وخیم است به شیراز می‌آورد که‌در بیمارستان نمازی بستری میشوند.

علت انتخاب این هواپیما آنست‌که هواپیماهای بزرگتر نمیتوانند در فرودگاه لاربزمین بنشینند.

خطر امراضی

خبری که عصر دیروز از قریه گراش به‌شیراز رسیده حاکیست که‌تعداد کثیری از احشام در اثر زلزله دراین قریه مدفون‌شده‌اندو اکیپهای پزشکی ازنظر بهداشتی بیشتر متوجه این منطقه هستند که

آگهی مزایده موقوفه

بانظارت اداره اوقاف تهران ششدانگ یکباب مغازه و فوقانی‌آن واقع در خیابان پهلوی کوچه سیمرغ موقوفه سردار فیروزکوهی‌باحداقل اجاره بهای ماهیانه مبلغ هشتصد ریال از طریق مزایده اجاره‌داده‌میشود داوطلبان اجاره بایستی مبلغ ۱۰۰۰۰ریال برسم سپرده بحساب شماره ۹۴۰۲۸ بانك ملی بازار بسپارند و پیشنهاد خودرا بارسید بانکی‌درپاکت سربسته تاپایان وقت اداری روز پنج شنبه پنجم خردادماه ۳۹ بدفتر کل اوقاف تسلیم و رسید دریافت دارند. پیشنهاد های رسیده در روز دشنبه هفتم خردادماه ۳۹ ساعت ۱۰ صبح در اداره اوقاف تهران خوانده می‌شود برای کسب اطلاع ازشرایط مزایده به‌آگهی تفصیلی یادفترکل اوقاف مراجعه نمایند .

آ-۳۵۷۷ اداره اوقاف تهران ـمتولی و نماینده سایر متولیان ـعلی‌اکبرتشید

رفع خستگی و درد چشم با لوسیون اکوزول

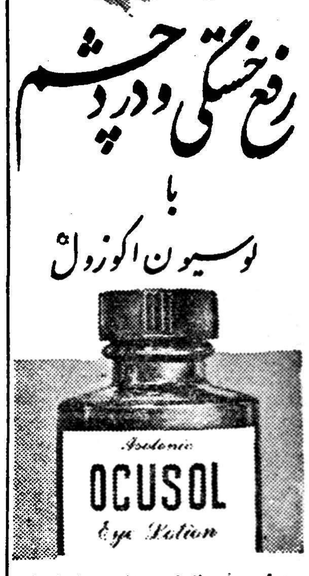

برای رفع ناراحتی‌های حاصله از آفتاب وکارزیاد ازلوسیون‌مخصوص چشم اکوزول استفاده نمائید. اکوزول‌ازمواد بدون ضرری‌ترکیب یافته که میتوان آنرا هرچندبار بکار برد. هربسته محتوی یك چشم‌شوی پلاستیکی است

* نام ثبت‌شده شرکت نوروپچ‌فارماکال

آ- ۳۶۵۲

اطلاعات کودکان

رپورتاژ اولین جشن هفتگی سازمان هنری‌اطلاعات‌کودکان

شرایط شرکت درجشنهای هفتگی

نتیجه اولین مسابقه تلویزیونی ونام برندگان

شماره‌های برنده شرکت در جشن‌های هفتگی

گزارش خبرنگاران اطلاعات‌کودکان

از دبیرستانهای: بابك، شهرزاد، پهلوی، سعدی صفوی، راشدی، جلوه

پس ازهفده سال

نام داستانی است‌که باخواندن آن هرگز خاطره آنرا فراموش نخواهیدکرد. این‌داستان نوشته: یکی از خوانندگان مجله اطلاعات‌کودکان‌است

دنباله داستان موش‌گربه «عبید زاکانی»

جنك پولاد شیردل بادزدان دریائی ـ گفت وگوی رئیس دزدان دریائی بافیدل وحقه عجیب پولاد ـ حمله پولاد بزندان ورهاساختن فیدل وموش‌ـ شناختن پولاد زاغ‌را وبقیه ماجرا

«گرگها» داستان هفته

تارزان، بوکی، شمشیرزن، ماگدا، درمیان دشمن ، داوی کروکت، پاسخ نامه‌ها، صفحه آزاد ـ شهر شهر فرنگه ودهها مطالب جالب دیگر درشماره فردای

اطلاعات کودکان

فقط ۵ ریال

آگهی استخدام

یکنفر جوان دیپلمه که سوابق کار در تجارتخانه های خارجی داشته و زبان انگلیسی را نسبتا خوب بداند و خدمت سربازی را نیز انجام داده باشد استخدام می‌شود .

شرکت سهامی بیمه ملی

خیابان سعدی ـ ساختمان اردکانی

آ-۲۹۰۵ ۳-۳

نمایشگاه بزرگ ملی نقاشی وپیکرسازی

دومین بی‌ینال تهران

باهتمام هنرهای زیبای‌کشور

کاخ ابیض

ازاول تابیست‌وهفتم اردیبهشت

ازساعت ۹ تا۱۲صبح و٤ تا۷ بعدازظهر

آ-۲۲۳۸ ۱-۱۵

آگهی مناقصه خرید لوازم کابل

شرکت سهامی کارخانجات قند ایران ۲۶ قلم چهار راه و دوراه و سه راه کابل مورد نیاز واحد های تابعه را از طریق مناقصه خریداری می نماید .

شرایط و مشخصات مربوط درقسمت بازرگانی شرکت (اداره معاملات داخلی) واقع در خیابان شاهرضا مقابل خیابان فرصت موجود بوده و پیشنهادات واصله تا روز ۳۹ر۲ر۲۸ پذیرفته میشود ودر ساعت ده صبح روز بعد رسیدگی خواهد شد .

شرکت در مناقصه بمنزله قبولی کلیه شرایط مناقصه است .

آ-۳٤٦۲ ۲-۱

گربه‌روی‌شیروانی‌داغ باشرکت الیزابت تایلور پل نیومن ـ برل‌ایوز برنامه‌امشب

«رنگی- دوبله بفارسی درایتالیا»

سینما زیبای فری

شروع سئانسها: ۵ر٤ـ ۵ر٦ـ۵ر۸ بعدازظهر

تلفن: ۲۷۸۹۳ آ-۳٦۸۰

دومسابقهٔ تشویقی دوچرخه‌سواری برای مبتدیان

فدراسیون دوچرخه سواری کشور دهم اردیبهشت از سه راه مهرآباد بمنظور تشویق قهرمانان مبتدی آغاز میگردد .

دوچرخه سواری دو رشته مسابقه بمسافت یك کیلو متر و ۲۴ کیلو متر ترتیب داده است دراین‌مسابقه عموم قهرمانان مبتدی حق‌شرکت را دارند و نفرات‌اول تا پنجم هرمسابقه از فدراسیون دوچرخه سواری کشور جوائزی دریافت میدارند .

مسابقه یك کیلو متر سرعت در جاده‌بلوار کرج ساعت‌هشت‌صبح‌روز پنجشنبه هشتم اردیبهشت ماه‌انجام میگردد و مسابقه استقامت۲۴ کیلو درجاده کرج ساعت ۸صبح روزشنبه

شرکت کنندگان در مسابقه میوانند تا ساعت ۷ بعد از ظهرروز چهار شنبه هفتم اردیبهشت بدفتر فدراسیون مراجعه و ثبت نام‌نمایند

فرهنگی - ورزشی

ورود رئیس باشگاه جعفری بتهران

ساعت چهار بعد از ظهر روز یکشنبه چهارم اردیبهشت ماه آقای شعبان جعفری رئیس باشگاه ورزشی جعفری در میان استقبال کم نظیر ورزشکاران وقهرمانان‌ورزشی‌کشور به‌تهران وارد شد

رئیس باشگاه جعفری دو ماه قبل‌طبق تجویز پزشکان معالج خود باروپا و مناطق گرمسیر هندوستان و بیروت مسافرت نمود و در طول این مدت بمعالجه پرداخته است .

رئیس باشگاه جعفری دراین مسافرت از چندین تیم ورزشی‌دعوت نموده است تا برای انجام یکسری مسابقات در رشته های کشتی و بوکس بتهران بیایند .

مسابقه دوچرخه‌سواری کاپ علا

همانطوریکه قبلا اطلاع داده شد چهارمین مسابقه دوچرخه سواری کاپ علا روز شنبه در جاده کرج بمساحت ۸۰ کیلومتر انجام گردید ودرنتیجه آقا یا نامین سرور ساکبر پوده - اصغر چیلری - عابدی بترتیب مقام اول تا چهارم را کسب کردند .

عکس فوق صحنه ای از مسابقات کاپ علا را در جاده کرج در حین رقابت دو نفر از قهرمانان نشان میدهد آقای سروان صادقی کفیل فدراسیون دوچرخه سواری اظهار داشت قهرمانان این مسابقه ضمن‌دریافت جوائز کاپ علا جوائز دیگری نیز از طرف فدراسیون‌دریافت خواهند داشت این جوائز در جشن مجللی بوسیله تیمسار سرلشکر دفتری رئیس سازمان تندرسی اهداء خواهد شد .

کتاب

راز سلامت‌کودك

این کتاب تالیف آقای دکترعلی پریور حاوی یك سلسله دستورهای طبی در باره تغذیه کودك است‌مولف محترم معتقد است که راز سلامت کودك در تغذیه صحیح اوست «در این باره مولف‌اندرز های سودمندی بمادران داده ازجمله مینویسد وظیفه مادر خوب اینست‌که برنامه غذائی روزانه منزل را مرتب و احتیاجات بدنی کودك ۷ ساله و شوهر چهل ساله و پدر ۶۰ ساله خود رابدا ند و آنها را باندازه کافی تغذیه کند نه اینکه فقط سه چهار پیمانه برنج را توسط آشپز مخصوص درديك بريزد و تفاله غذائی تهیه کند و بزور بخورد همه دهد .

ماتوفیق مولف دانشمند را در انتشار اینگونه کتب سودمند خواستاریم .

در مراسم روزکودك

آقای سروان هوشنك شریفی معاون اداره انتشارات شهربانی کل کشور در مراسم روز کودك بپاس خدماتی که انجام داده اند از دست علیا حضرت‌ملکه بدریافت یك قطعه نشان پاس مفتخر گردید .

مسابقات هفتگی فدراسیون کشتی

همانطور یکه خوانندگان اطلاع دارند فدراسیون کشتی همه هفته روز های پنج شنبه و جمعه مسابقه ای در یکی از وزنها انجام میدهد روز پنج شنبه و جمعه گذشته مسابقه تشویقی فدراسیون در وزن پنجم انجام گردید در این مسابقه ۲۲ نفر شرکت نموده بودند و جمعا ۳۸ کشتی انجام شد و در نتیجه آقایان آخوندی - گرگانی - اسدی - شاکری - بهبودی - صدر زاده بترتیب مقامها ی‌اول تا ششم را کسب کردند

لایحه تشکیل شورایعالی قضائی

که امروز تقدیم مجلس سناگردید

ماده ۱ - بموجب این قانون شورایعالی قضائی در پایتخت تشکیل میشود

ماده ۲- شورایعالی قضائی مرکب خواهد بود از رئیس و دادستان دیوانعالی کشور - معاون ثابت وزارت دادگستری و یکی از روساء شعب یا مستشاران دیوانعالی کشور بانتخاب وزیر دادگستری و مدیر کل امور اداری

رئیس اداره کارگزینی سمت دبیری شوری را خواهد داشت

ماده ۳- برای تشکیل شوری حضور لااقل سه نفر از اعضاء آن‌ضروری است و تصمیماتی که باکثریت عده حاضر اتخاذ میشود معتبر خواهد بود ،مشروط بر اینکه رئیس یا دادستان دیوانعالی کشور جزء عده حاضرین باشند .

ماده ٤-وزیر دادگستری میتواند در جلسات شورای عالی قضائی حضور یافته و در مذاکرات شرکت نماید و پیشنهاد های مقتضی بدهد ولی در رای شرکت ننماید و نیز میتواند در مواردی که لازم بداند شوری را دعوت و نظر مشورتی آنرا نسبت بامور مربوط بدادگستری بخواهد

ماده ٥ -پس‌از تشکیل شوری امور زیر باید بتصویب شورایعالی قضائی برسد :

الف : کم یا زیاد کردن تعداد دادگاهها

ب : انتقال کارمندان قضائی دادگستری از شهرستان ها بمرکز

ج : تبدیل پایه اداری به پایه قضائی در مواردی که تبدیل رتبه قانونا تجویز شده است .

د : تعیین مقر دادگاهها

ه : تبدیل شغل یا محل ماموریت قضات محاکم که بمجازات هـای انتقامی محکوم شده‌اند

در تمام موارد مذکور شوری بنا بر پیشنهاد وزارت دادگستری اتخاذ تصمیم خواهد نمود

ماده ٦ : وزارت دادگستری میتواند نظر شورایعالی قضائی را نسبت به قضاتی که بدون عذر موجه سر خدمت حاضر نشوند بخواهد در صورتی که شورای عالی غیبت آنهارا موجه دانست مراتب را بدادگاه عالی انتظامی اعلام خواهد نمود و دادگاه خارج از نوبت رسیدگی می نماید وزارت دادگستری میتواند با تصویب شورایعالی قضائی بجای آنها متصدی دیگر انتخاب نماید ودر صورتی که کارمند متخلف‌شغلی را که وزارت دادگستری باو رجوع می نماید قبول نکند بیکار خواهد ماندو حقوقی نخواهد داشت .

ماده ۷ - در هر موقع که شورای عالی قضائی از سوء شهرت یا رفتار و اعمال منافی حیثیت و شئون قضائی و یا انحرافات سیاسی مضره کارمندی اطلاع حاصل نمود موضوع رارسیدگی نموده و مراتب را با اظهار نظر خود فورا برای تعقیب بدادگاه عالی انتظامی قضات اعلام می نماید - در این مورد شورایعالی راسا یا بتقاضای وزیر دادگستری میتواند رای به تعلیق کارمند قضائی از خدمت تا صدور حکم قطعی دادگاه عالی انتظامی بدهد .

ماده ۸ - ماده سوم قانون راجع به تجدید نظر در احکام دادگاه عالی انتظامی قضات مصوب نهم دیماه ۱۳۳۷ بطریق زیر اصلاح میشود

«احکام صادره از دادگاه عالی انتظامی قضات که مبنی برمحکومیت قاضی یا وکیل دادگستری از درجه سوم یا بالاتر باشد در صورت وجود یکی از جهات اعاده دادرسی مذکور در ماده ٤٦٦ قانون آئین دادرسی کیفری یا ماده ٥٩٢ آئین دادرسی مدنی قابل درخواست اعاده دادرسی خواهد و درخواست اجازه اعاده دادرسی بدادگاه عالی انتظامی قضات تقدیم خواهد شد »

ماده ۹ -بند ه ماده اول لایحه قانونی متمم سازمان دادگستری مصوب شهریور ماه ۱۳۳۵ و مواد ۱ و ۲ قانون راجع به تجدید نظر در احکام دادگاه عالی انتظامی قضات مصوب نهم دیماه ۱۳۳۷ همچنین قوانینی

لایحه قانونی راجع به‌نحوه مطالبه دیون

که درجلسه امروزمجلس‌سنا ازطرف وزیردادگستری تقدیم‌گردید

ماده واحده - در مواردی که دین مستند بسند عادی است‌بستانکار می تواند پرداخت آنرا بوسیله اظهار نامه از مدیون بخواهد چنانچه مدیون در صورت تسلیم به ادعاء دائن ظرف مدت ده روز پس‌از ابلاغ واقعی اظهار نامه بشخص اودین خودرا بدائن نپردازد ویادر صندوق دادگستری ویا ثبت محل تودیع ننماید ویا آنکه در مقابل اظهار نامه دین خودرا انکار ننماید و جوابی ندهد به تقاضای بستانکار حکم الزام او به تادیه دین از طرف دادگاهی که صلاحیت رسیدگی باساس دعوی را دارد صادر خواهد شدو حکم مزبور قابل اجرا می باشد .

در صورتی که مدیون نسبت به حکم دادگاه معترض باشد می تواند ظرف ده روز پس‌از ابلاغ آن داد خواست اعتراض‌بدادگاه صادر کننده حکم تسلیم نماید در این صورت طبق مقررات قانونی باعتراض صادر می شود در حدود مقررات قابل پژوهش و فرجام خواهد بود .

چنانچه مدیون پس‌از ابلاغ اظهار نامه ادعای طرف‌را انکار نماید داین می تواند طبق مقررات قانونی دادخواست بدادگاه صالح تقدیم نماید در اینصورت چنانچه پس‌از رسیدگی ثابت شود مدیون عالما و عامدا و بمنظور فرار از انجام تعهد دین خودرا انکار نموده ویا مبادرت به تقدیم دادخواست اعتراض کرده است دادگاه ضمن حکم راجع باصل دعوی یا بموجب حکم جداگانه اورا به پرداخت جریمه معادل ده درصد خواسته محکوم می نماید و جریمه مذکور به ترتیب مقرر در ماده ٤٠٥ اصلاحی قانون آئین دادرسی مدنی مصوب مرداد ۱۳۳٤ کمیسیون مشترك مجلسین وصول خواهد شد .

وزارت دادگستری مامور اجرای این لایحه قانونی است نخست وزیر - دکتر اقبال وزیر دادگستری - دکتر هدایتی

بمناسبت تشکیل کنگره بین‌المللی هنر وباستانشناسی ایران درامریکا بعد از ظهر دیروز ضیافتی در نیویورك ترتیب داده شده بود که در آن جمعی از ایرانیان و شخصیت های برجسته آمریکائی شرکت داشتند .

از ایران در حدود ۱۰۰ پوند خاویار ، برنج مخصوص ایران و پسته دامغان برای این ضیافت فرستاده شده‌بود .

هر این میهمانی یك‌باله مخصوص از طرف هنرمندان ایرانی اجرا گردید که موردتوجه قرار گرفت .

والاحضرت شاهدخت شهناز پهلوی وآقای اردشیر زاهدی سفیر کبیر دولت شاهنشاهی درایالت متحده برای شرکت در نخستین جلسه کنگره‌مذکور از واشنگتن وارد نیویورك شده‌اند .

هیئت نمایندگی ایران که برای شرکت در این کنگره به آمریکا عزیمت کرده‌است مرکب‌ازده‌نفر می‌باشد که هم‌اکنون همه اعضای هیئت در نیویورك می‌باشند .

در این کنگره نمایندگان هیجده‌کشور شرکت دارند،درمیان کارشناسان معروف هنر وباستانشناسی که در این کنگره حضور دارند «محمد مصطفی از قاهره،دکتر«روث‌ایران»از اسرائیل ، پروفسور «کمال‌پتکین» از ترکیه ، «پرفسورنانیواکامی» از ژاپن ،دکتر «لارس ایوررینگیو» از فنلاند ،«روبرت هایندگلدرن» از استرالیا و«ارنست کوئنل» از آلمان‌رامی‌توان‌نام‌برد .

که‌بااین قانون مغایر است در قسمتی که مغایرت دارد ملغی بوده و احکام دادگاه عالی انتظامی قضات‌از تاریخ تصویب‌این‌قانون‌قطعی‌است .

ماده ۱۰ - برای رسیدگی بدرخواست های اعاده دادرسی و تجدیدنظر که ظرف مهلت های مقرر در قانون مصوب نهم دیماه ۱۳۳۷ تقدیم شده دادگاه عالی تجدید نظر انتظامی تا خاتمه رسیدگی بدرخواست های مزبور کماکان تشکیل و سپس منحل میگردد

ماده ۱۱ - این قانون از تاریخ تصویب قابل اجرا است

ماده ۱۲ - وزارت دادگستری مامور اجرای این قانون است .

نخست وزیر - دکتر اقبال وزیر دادگستری - دکتر هدایتی

آ-۳٦۲٦

شماره تلفن شرکت سازمان توسعه‌آبیاری ازاین تاریخ ازشماره ۵۰۸٦۷ به شماره ۵۷۸٦۷ تبدیل شده

آ-۳٦۲۷

کانون آگهی منصور

آ-۳٦٤٦

با اتوموبیل خود وارد سالن این سینما شوید

سازمان عمرانی تهران پارس با افتتاح (درایوین سینما) هدیهٔ تازه‌ای بمردم ایران عرضه کرد

اولین توصیهٔ مدیران سینما تهران پارس بشما اینست که باکامیون و اتوبوس وارد سالن نشوید

سینمائی که نه‌تنها درایران بلکه درآسیا نظیر آن نیست

در سالهای اخیر که صاحبان سرمایه ها برای بکار انداختن سرمایه خود امکان و تامین لازم را احساس کرده‌اند پی‌درپی خبرکار های تازه‌ای را میشنویم که‌مجموعا آینده زیبا و باشکوهی را از روی مجموع این اخبار و این کار های انجام شده میتوانیم برای کشور باستانی خود پیش بینی کنیم .

اما درمجموعه همین‌کار های‌مختلف عمرانی و تولیدی اگر مطالعه بیشتری نمائیم بدرجات مختلف

کم و زیادکردن صدای بلندگو باختیار خود شماست

کار در زمینه های مختلف برخورد شنیدن نام «درایوین سینما» یا میکنیم و گاهی بین این کار ها یکی آنقدر عظیم و جالب توجه از آب در می آید که خواه ناخواه هر بیننده را به تحسین و تعجب وادار میکند .

مثلا از مدتهاپیش که‌مسئله مسکن و کمبود آن توجه عموم شهرنشینان کشور مارا بخود جلب کرد و دسته های متعدد سرمایه داران داخلی بموازات کوشش های دولت از طرق مختلف وارد جریان تامین و تهیه مسکن برآمدند وکوی ها و شهر های تازه‌ای باسامی مختلف بنا نهادند تقریبا همه میدانستند که تهران پارس در این میان موقعیت ممتازی را داراست و نقشه های دقیق و وسیعی برای آبادی حدود خود دارد تا اینکه پس از مدتها کوشش ، گردانندگان دستگاه تهران پارس هدیه‌تازه‌ای باهالی تهران دادند که از هر نظر جالب بود .

عصر امروز جمع کثیری از رجال و محترمین طبق دعوت قبلی با خانواده خود وارد (درایوین سینما) سینمای اتومبیل رو تهران پارس میشوند ودر ضمن دیدن فیلم جالب (پطر فوس) از آنها پذیرائی گرمی بعمل خواهد آمد

موجود نو ظهور

شاید برای شما خواننده عزیز که در نقاط مختلف دورافتاده این مملکت بخواندن‌این سطورمشغولید

ارقام و اعداد خواندنی

مربوط به‌ساختمان درایوین سینمای تهران‌پارس

مساحت زیربنا	۳۲۰۰۰ متر
ظرفیت	۲۸۴ اتوموبیل
هراتوموبیل بطورمتوسط	۵ نفر
ظرفیت	۱۴۲۰ نفر
مخارج ساختمان	سی‌میلیون‌ریال

سواری میتوانید وارد سالن سینما شوید و نکته جالب همینجاست

پیاده نشوید

برای آمدن‌باین سینما وتماشای فیلم و بازگشت اصلا لازم فیلم‌وبازگشت‌اصلالازم‌نیست زحمت پیاده شدن از اتومبیل را بخود راه دهید .

از وقتی که فرمان ماشین خودرا بداخل خیابان ورودی تهران پارس چرخاندید دو سه تابلوی مختلف در کنار خیابان و میدان شما را بطرف (درایوین سینما) راهنمائی می کند در وسط راهرو ورودی سینما یك گیشه خیلی زیبا بچشم می خورد . اتوموبیل خودرا کنار گیشه نگهمیدارید و بلیط ورودی آورده که به سر آن دو بلند گو نصب کرده‌اند، بمجرد اینکه اتوموبیل شما در جای مخصوص خود قرار گرفت مامور بلند گوها در کنار شما حاضر شده و یك بلند گو تحویلتان میدهد . بلند گو طوری ساخته شده است که ازداخل به شیشه اتوموبیل شما نصب می شود وکم و زیاد کردن صدای آن به اختیار خودتان است .

پذیرائی

در تمام مدت پیشخدمت ها با لباس‌متحد الشکل‌خود روی‌چرخهای مخصوصی برای شما اغذیه و مشروبات غیر الکلی می آورند و برای این کار هم لازم نیست بوق بزنید یااز ماشین پیاده شوید .

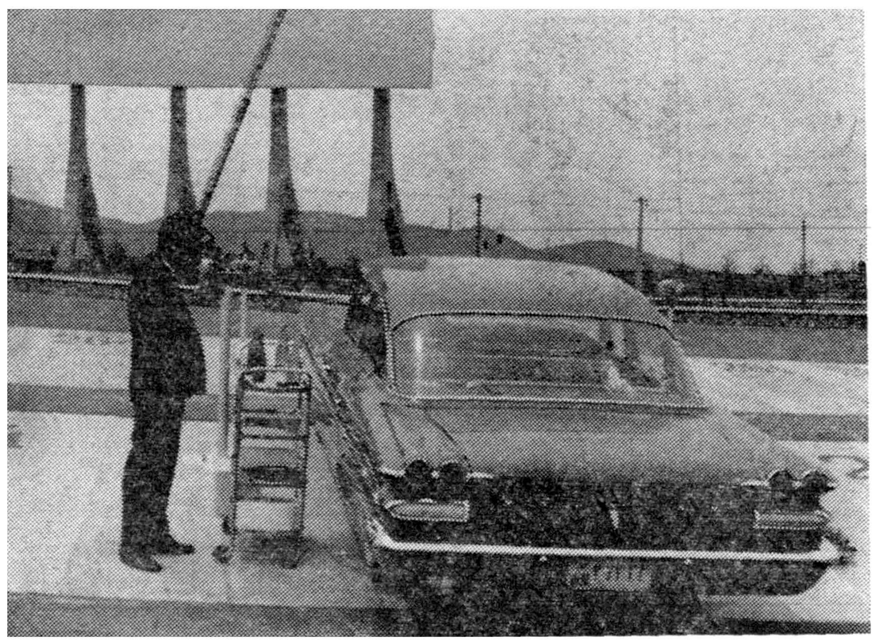

مامورین بوفه درکنار ماشین خودتان از شما پذیرائی میکنند

سینمای تهران پارس بیائید تاضمن دیدن یك فیلم کم نظیر از یك سینمای کم نظیر و جالب نیزدیدن

نمای زیبا وباشکوهی از ورودیهٔ (درایوین سینما)

از هم اکنون پیش بینی می شود که از طرف اهالی تهران استقبال جالبی از وجود این سینما بعمل‌آید چون از نظر آسودگی وهمچنین طرز نوینی که آنرا بنا نهاده اند بسیار جا بجاست مسئولین سازمان عمرانی تهران پارس که با ساختن این سینما بنای تازه‌ای را در ایران به پا کرده اند توجه مخصوصی درنظم امور سینما خواهند کردکه مثل تمام امور دیگر مربوط بایز شهر تازه ساز مورد توجه مردم قرار گیرد .

اهالی تهران فراموش نکرده‌اند که سال گذشته در گرمای تابستان شبها بازار گردشگاه های تهران پارس از تمام گردشگاه های اطراف تهران گرم تر بود وهجوم مردم‌به این شهر زیبا و تازه ساز بقدری بود که تمام مدت مسئولین سازمان عمران تهران پارس را به خود مشغول داشته بود تا وسایل رفاه وآسایش مردمی که دسته دسته برای تماشا و گردش باین مکان زیبا می روند فراهم گردد .

شاید همین امرو همین‌استقبال مردم باعث شد که سازمان عمران تهران پارس تصمیم گرفت باتمام مخارج سنگین که برای ایجاداین سینمای عظیم باید متحمل شدبنای سینما را تمام کنند و آنرا برای شبها بازار گردشگاه های تهران استفاده عموم آماده سازند .

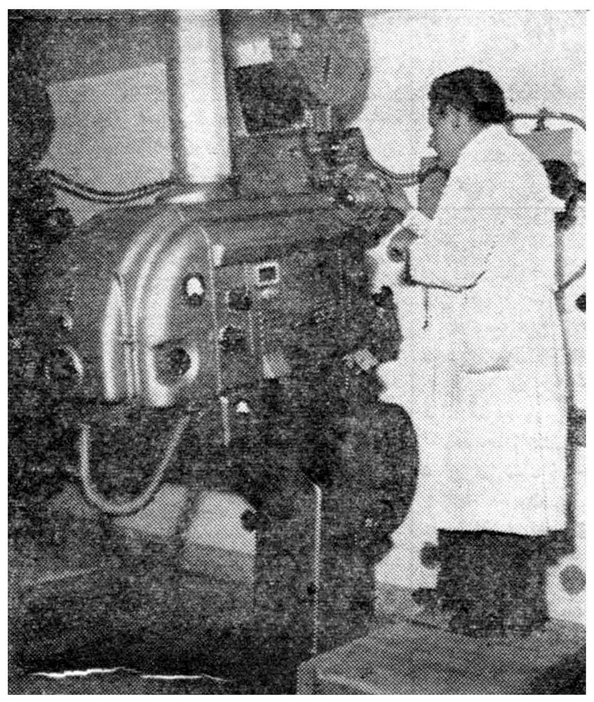

دستگاههای نشان‌دهندهٔ فیلم ازبهترین نوع آنست و زیرنظر یك متخصص خارجی کار میکند

تهیه می کنید ، شماره روی بلیط جای شمارا در سالن سینما مشخص می کند . سالن سینما در یك‌سطح سی‌و دو هزار متری قرار دارد که به آزادی ۲۸۴ اتوموبیل می توانند در آن آمدورفت کنند ، در نتیجه همانطور که خانواده محترمتان در اتوموبیل نشسته اند وارد سالن سینما می شوید ودر جای مخصوص خود قرار می گیرید ، پرده وسیع وزیبائی با پایه های بتونی رو بروی شما قرار گرفته است ، وهمه شما می توانید همانطور در اتوموبیل به تماشای فیلم بپردازید .

نصب بلند گو

در کنار هر جایگاه اتوموبیل یك میله فلزی از زمین سر در کرده باشید ضمنا مسئولین سینما برای کسانی که اتوموبیل ندارند فکری کرده‌اند ودریك محوطه‌چمن خرم که به صورت لژ مخصوصی در آمده است برای بی اتوموبیل ها طوری میز و صندلی چیده‌اند که براحتی خانه خودشان می توانند از فیلم استفاده کنند .

در نتیجه ملاحظه می فرمائید که‌از همه‌جا راحت‌تر صندلی اتوموبیل خود شماست و چقدر احساس راحتی می کنید که در اتوموبیل خودکه حکم خانه‌مسکونی شمارا دارد . در سینما باشید .

قیمت بلیط

سالن بزرك درایوین سینماطوری ساخته شده است که فاصله همه اتوموبیل ها تا پرده سینما تقریبا یکی است ودر نتیجه برای هر اتومبیل که از یکنفر تا شش نفر در آن باشند فقط ماشین، نومن گرفته می‌شود، باین‌ترتیب ملاحظه می‌فرمائیدکه از نظر قیمت هم صرف با شما است .

اولین فیلم

اولین فیلمی که درایوین‌سینمای تهران پارس با نمایش آن افتتاح شد فیلم رنگی کم نظیر پترهوس است که در آلمان تهیه و بفارسی دوبله شده است .

از مشخصات این فیلم کم نظیر یکی این است که شما با دیدن آن مثل این که به هامبورك ، لیسبون ، مکزیکو ، توکیو ، ریودوژانیرو ، هنك کنك و سواحل کاریبین سفر کرده‌اید پس چه بهتر که هر چه زودتر به درایوین

بهرماشین یك بلندگو میدهندکه به‌شیشه نصب میشود

برای کسانیکه اتوموبیل ندارند دریك چمن مصفا میزوصندلی گذاشته‌اند

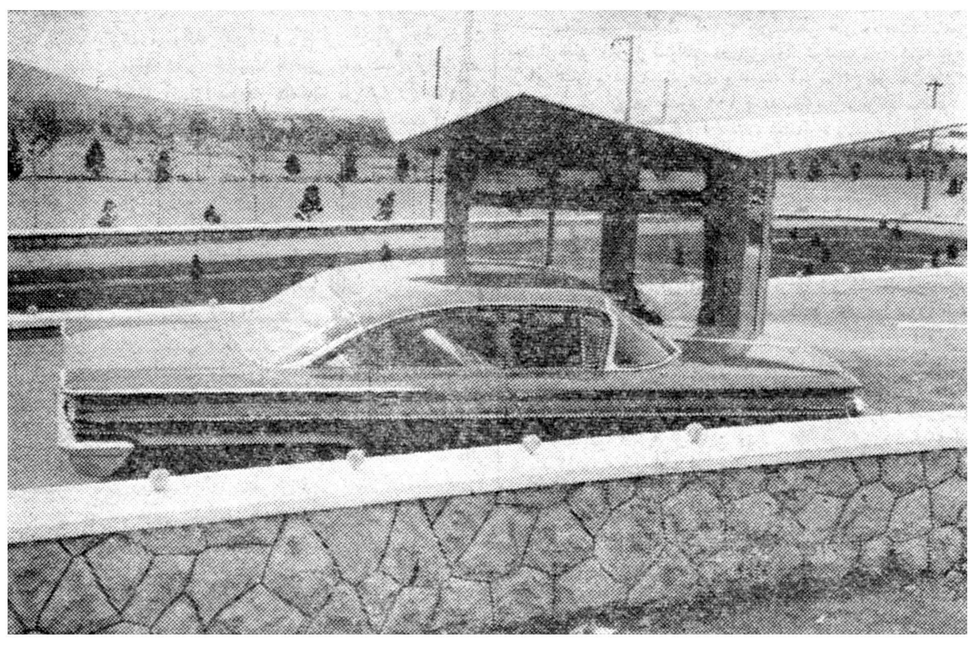

برای خرید بلیط هم لازم نیست از ماشین پیاده شوید ، همانطور با اتوموبیل کنار گیشه بایستید وبلیط بخرید

دیشب چهاربار در لار زلزله روی داد

بقیه از صفحه اول

تماس استاندار فارس

در ساعت شش و نیم بعد ازظهر دیروز آقای دکتر پیراسته استاندار فارس به جمعیت شیر و خورشید سرخ آمد و با دستگاه بی سیم باآقای مهندس موبدی فرماندارشیراز تماس گرفت و از جریان امر سوال نمود .

فرماندار شیرازدرجواب استاندار فارس اظهار داشت .

برخی از گزارشهائی که تاکنون به‌شیراز رسیده با یکدیگرهم آهنگی ندارد .

فرماندار شیراز سپس ادامه‌داد گزارش یکی از اعضای جمعیت شیر و خورشید سرخ که ازمحل دیدن کرده حاکیست که تاکنون ۴۰۰ جسد اززیر آوار بیرون کشیده شده‌اند و کلیه آنها به خاك سپرده شده‌اند و تلفات بین ۱۵۰۰ نفر تا ۳۰۰۰ نفر تخمین زده میشود .

ولی گزارش یکی دیگر از مامورین‌که با هواپیما شهر لار را دیده است اینست که تمام شهر خراب نشده در هرصورت برای اطلاع صحیح از جریان امر فردا صبح (صبح‌امروز) مدیر کل‌فرهنك باتفاق سرهنك هاشمی از محل دیدن خواهند کرد و آمار صحیح تلفات پس از این بازدید معلوم خواهد شد .

استمداد از مردم

استاندار فارس در این وقت به فرماندار شیراز دستور داد که طی اعلامیه‌ای از مردم‌شیراز برای‌کمك به آسیب دیدگان استمداد گردد .

استاندار فارس سپس با فرماندار جهرم تماس گرفت و دستور داد که کلیه فانوسهای شهر جمع‌آوری و به لار فرستاده شود .

نان از آسمان

گزارش دیگری که عصر دیروز به جمعیت شیر و خورشید سرخ رسید حاکی بود که هنگامیکه اولین هواپیمای اعزامی به لار از فرازآسمان نان‌برای آسیب‌دیدگان میریخت مردم در هر نقطه‌ای که کیسه های نان فرود می‌آمد جمع شده و نانها را بین خود قسمت میکردند .

هنوز قطعی نیست

دیشب مقامات شیر و خورشید سرخ اظهار داشتند که گزارشات رسیده تا بحال رسمی نبوده و شماره هائی که از کشته شدگان و مجروحین ذکر شده قطعی نیست.

تعداد قطعی تلفات ظرف امروز یا فردا منتشر خواهد شد .

حمل مجروحین

گزارش زیر ساعت ۹ دیشب بوسیله بی‌سیم به شیر و خورشید سرخ داده شد .

ساعت ۵ بعد از ظهر دیروزاولین دسته مجروحین زلزله‌لاربا هواپیمای شیرو خورشید سرخ از لار به‌شیراز انتقال داده شدند . تعداد این مجروحین ۹ نفر بود .

اطفال مجروح

گزارش تلگرافی که‌آقای دکتر مهدی پزشك شیر و خورشیدسرخ شیراز به تهران ارسال داشته حاکیست که تاکنون عده مجروحین لار به ۴۰۰ نفر تخمین زده شده که از این عده ۵۰ نفر جراحت سخت برداشته‌اند و حال ۳۰ نفر رضایت‌بخش نیست .

دربین مجروحینی که دیشب به شیراز منتقل شدند یك طفل شیرخوار ۹ ماهه و چند کودك خردسال وجود داشت .

بطور کلی اکثر مجروحین را اطفال تشکیل میدهند .

در این گزارش اضافه شده که اهالی از لحاظ آب در مضیقه‌نیستند.

کمك به زلزله زدگان

سخنگوی جمعیت شیروخورشید سرخ‌ایران امشب پیرامون اقداماتی که از طرف آن جمعیت برای کمك به آسیب دیدگان زلزله لار بعمل آمده است به خبر نگار ما گفت آخرین اخباری که مستقیما از دستگاه های مخابراتی شیرو خورشید سرخ رسیده حاکی است که اکنون اکیپ های‌امدادی وبهداشتی شعب شیرو خورشید سرخ در لار مشغول توزیع کمك‌ها ومداوای مجروحین حادثه میباشند.

هواپیمای شیرو خورشید سرخ ساعت چهار بعداز ظهر دیروز در فرودگاه لار بزمین نشست .

از صبح دیروز دو فروندهواپیمای داکوتای ارتش که وسائل امدادی شیرو خورشید سرخ رابه شیراز برده بودند و آذوقه از هوا در منطقه لار بزمین ریختند گزارش‌خلبانان ونمایندگان شیرو خورشید سرخ که از بالای شهر بارتفاع کم‌شهر را بازدیدکردند حکایت از ین داود خوشبختانه ویرانی شهر به‌صورتی نیست که شهر را از جنبه شهریت خارج کرده باشد مردم در اماکن عمومی و محوطه های وسیع جمع شده‌اند خرابی عمده در یك قسمت از شهر بیشتر بنظر می رسد .

همچنین گزارش آخرین ساعت ازنمایندگان اعزامی‌شیرو خورشید سرخ حاکی است که تعداد تلفات تا این لحظه بطور دقیق مشخص نیست بین دویست تا سیصد نفر تاکنون حدس زده می شود ولی ممکن است براثر کاوشهای بعدی براین تعداد اضافه شود .

فردا یك فروند هواپیمای وابسته به نیروی دریائی سفارت کبرای امریکا نیزبا مقداری وسایل‌امدادی ونمایندگان شیرو خورشید سرخ بشیراز عزیمت خواهد کرد ودر ریختن وسایل امدادی جمعیت از بالای شهر جهت کمك به اهالی شرکت خواهد جست .

ارسال آذوقه وخواربار ازتهران و شیراز وسایر نقاط ادامه دارد.

از امروز که خبر حادثه منتشر شد مرتبا کمکهای نقدی و جنسی بشیرو خورشید سرخ مرکزی می شود وعده زیادی داوطلبانه حاضر بمسافرت بمنطقه زلزله و کمك به آسیب دیدگان شده‌اند و شیرو خورشید سرخ از این احساسات صمیمانه بی اندازه سپاسگزاراست وهمچنین بمحض وقوع حادثه از طرف اتحادیه بین‌المللی صلیب‌سرخ تلفنی مذاکره شد و جریان تاآنجا که اطلاع حاصل شده بود با کادر بین‌المللی صلیب سرخ گزارش‌شده وتلگرافی نیز همین جریان به آن اتحادیه مخابره شد .

دفن اجساد

گزارش دیگر از شیراز حاکیست که تا ساعت ٤ بعد از ظهر روزگذشته ماموران شیر و خورشید توانستند دویست جسد زن و مرد را از زیرآوار بیرون آورده دفن نمایند .

مسئول شیر و خورشید سرخ‌لار در گزارش خود میگوید ماهم‌اکنون منتظر ورود سربازان هستیم تا با کمك آنان بتوانیم بقیه اجساد را از زیر آوار بیرون آوریم .

روحیه مردم

بطوریکه ازگزارشهای شب‌گذشته بر می‌آمد روحیه مردم زلزله زده‌لار خوب است و خود آنها با مامورین در بیرون آوردن و دفن اجساد کمك می کنند .

مسافران شیراز

بطوریکه از شرکت های مسافربری کسب اطلاع گردید در دو روزاخیر برتعداد مسافران شیراز افزوده شده است .

علت افزایش مسافران‌بیشترمربوط به اهالی لار مقیم تهران می‌باشند که‌از واقعه تاسف‌آور اخیر زلزله لار دچار نگرانی شده وبرای اطلاع از چگونگی اوضاع و سلامت فامیل و آشنایان‌خود با هواپیما . واتوبوس به شیرازمسافرت می‌کنند ، تا از آنجا به لار عزیمت نمایند .

صبح امروز خبر رسید که ماموران وزارت راه مشغول تسطیح فرودگاه لار و جاده شیراز به لار می‌باشند تاحمل و نقل مجروحین همچنین اشخاصی که می‌خواهند به لار بروند میسر گردد .

آماده باش نیروی هوائی

امروز تیمسار سرتیپ اعزازی معاون فرماندهی نیروی هوائی به خبرنگار ما اظهارداشت دیروزاولین کمك بزلزله زدگان لار از طرف نیروی هوائی بعمل آمد و بدستور تیمسار سر لشکر خاتمی فرمانده نیروی هوائی سه فروند هواپیمادر اختیار جمعیت شیروخورشید سرخ قرار گرفت و هم‌اکنون نیز نیروی هوائی در حال آماده‌باش است تا هرنوع اقدامی که لازم باشد برای کمك بزلزله‌زدگان بنماید .

جلسه در حضور والا حضرت

امروز اطلاع حاصل شد که ساعت یازده صبح فردا بنا بدعوت آقای دکتر عباس نفیسی دبیر کل جمعیت شیرو خورشید سرخ بانوان فریده دیبا ،خدیوی‌و آقایان دکتر خطیبی ـتیمسار سرلشکر هدایت‌ـ جمال اخوی ـ دکتر اعلم‌الملك ـ تیمسار سپهبد آق اولی ـ تیمسار سرلشکر قریب اعضای هیئت‌مدیره جمعیت برای تشکیل جلسه فوق‌العاده درحضور والاحضرت‌شاهدخت شمس پهلوی در کاخ والاحضرت حضور خواهند یافت . در جلسه مزبور گزارش مشروح حادثه‌زلزله توسط آقای دکترنفیسی باستحضار خواهد رسید .

دیروز سفارت امریکا یك هواپیما در اختیار جمعیت شیر و خورشید سرخ گذاشت صبح‌امروز این‌هواپیما بامقداری دارو بسوی لار حرکت کرد تا ضمنا مجروحین حادثه‌زلزله لاررا از لار به شیراز انتقال‌دهد.

عزیمت وابسته دریائی امریکا

امروز این اطلاعیه از طرف‌سفارت امریکا در تهران انتشار یافت .

ساعت شش صبح امروز آقای «ادوارد هلسی» وابسته دریائی سفارت امریکا با هوا پیمای‌مخصوص خودازفرودگاه مهرآباد بطرف شیراز ولار پرواز کرد .

چهار نفر از اعضای جمعیت شیر وخورشید سرخ ودو نفر از اعضای موسسه خیریه امریکائی «کاره» نیز با این هواپیما عزیمت کردند همچنین تعداد پانصد کیلو وسایل پزشکی ودارو که توسط شیر و خورشید سرخ ارسال شده بود با این هواپیما به شیراز حمل شد .

نخست در نظر بود که مقدار یکهزار کیلو از وسایلی که برای آسیب دیدگان‌فرستاده میشودمنجمله غذا وچادر بوسیله هوا پیمای مزبور از شیراز به لار حمل شود ولی چون اینکار ممکن نشد قرار براین گردید که وسایل مزبور از هوادر فرودگاه لار بزمین ریخته شود.

زلزله مجدد دیشب

ظهر امروز خبرنگار مادرشیراز بوسیله تلفن چنین گزارش‌داد هم‌اکنون یکی از نمایندگان اعزامی فرمانداری شیراز که با هواپیما از لار مراجعت کرده است اظهارداشت دیشب ازساعت ۸ و نیم تاسه بعد از نیمه شب چهار بار در لارزلزله های نسبتا شدیدی رخ داد ولی مسلما تلفات جانی و ویرانی ساختمان و منازل مردم را همراه‌نداشته است چون درشهر بنای قابل سکونت وجود ندارد و تمام مردم یا درجاده‌ها ویادر بیابان بیتوته کرده اندهمین مامور فرمانداری گفت در اطراف شهر از طرف شیر و خورشید و گروههای امدادی آن تابحال‌پانصد چادر بر پا شده و مامورین‌شیر و‌خورشید درنهایت کوشش‌وفداکاری بپرستاری و نگهداری از زلزله ـ زدگان مشغول هستند ، در لارحتی یك ساختمان قابل سکونت بر جا نمانده و تمام ساختمانها و منازل مردم یا بکلی ویران شده ویااگر اثری از آن بجای مانده قابل سکونت نیست چون اغلب شکاف برداشته و هر آن بیم خرابی آن میرود .

آقای سرهنك شرفه رئیس بخش امدادی شیر و خورشید سرخ و رئیس مهندسی سپاه فارس که‌پیش از ظهر امروز با هواپیما از لار وارد شیراز شد اظهار داشت تا صبح امروز ۳۵۰ جسد توسط مامورین اززیر آوار خارج شده است وبا بازدیدی که من از وضع شهرنمودم تصور میکنم تعدادمقتولین‌به‌یکهزار نفر برسد و قریب دو هزار نفر هم مصدوم و زخمی باشند .

انتقال مجروحین بشیراز

خبرنگار ما در گزارش خود افزود هواپیما های امدادی شیر و خورشید مرتبا مجروحین را از لار بشیراز حمل میکنند و از فرودگاه شیراز مجروحین بوسیله آمبولانس به بیمارستان نمازی و بیمارستان سعدی حمل وبستری میشوند .

امروز ۱۸ نفر از مجروحین با هواپیما بشیراز وارد و در این دو بیمارستان بستری شدند .

در بین این عده کودك یکماهه‌ای بود که در این حادثه پدر و مادرو تماه اقوام و کسان خود را از دست داده ولی خود این طفل شیرخوار بطور معجزه آسائی از مرك نجات یافته است .

این کودك بی سر پرست هنگامی که بفرودگاه رسید و حاضرین در فرودگاه‌ازسرنوشت‌او‌مستحضرشدند بشدت متاثر گشته وعده‌ای باصدای بلند گریه میکردند و صحنه رقت‌انگیزی بوجود آمده بود کودك مزبور به بخش شیرخوار گاه بیمارستان نمازی تحویل شد واکنون به بهترین وجهی از او نگهداری و پرستاری میشود .

تا دیشب یك قسمت از بیمارستان نمازی‌به مجروحین‌زلزله‌لاراختصاص داده شده بود ولی امروز صبح که دوبخش دیگردراختیار مصدومین‌و مجروحین قرار گرفت و هم‌اکنون سه قسمت از بیمارستان نمازی در اختیار مجروحین زلزله لار میباشد وبدستور رئیس‌ومسئولین بیمارستان از ساعت ده صبح امروز بیمارستان نمازی بحال آماده باش در آمد و دستور داده شد کلیه پزشکان و جراحان بیمارستان تمام ۲٤ ساعت را در بیمارستان بسر برده و آماده مداوا و عیادت مجروحین باشند در حال حاضر هیچیك از پزشکان بیمارستان نمازی حق خروج از بیمارستان را ندارند . از طرف جمعیت‌مرکزی‌شیر و خورشیدسرخ آقای‌دکترفریدون مهدی که از جراحان ورزیده میباشدبرای معالجه مجروحین بشیراز وارد و بلافاصله مشغول کار شد صبح امروز آقایان دکتر قربان رئیس دانشگاه‌شیراز باهواپیمای شیرو خورشید به لار عزیمت کرد که‌در حدود امکان به آسیب دیدگان و مجروحین کمك کنند .

خبرنگار ما در شیراز اضافه نمود امروز ضمن عیادتی که از آقای گلشن ابراهیمی رئیس اداره راه لار که در حادثه اخیر مجروح‌شده و فعلادربیمارستان‌نمازی بستریست از چگونگی‌وقوع زلزله سئوال کردم وی گفت هنگامیکه زلزله رخ داد من در حیاط منزل نزدیك در اطاق بودم ولی شدت حرکت زمین‌بحدی بود که من بفاصله ٦ متر دور تر از اطاق بزمین پرتاب شدم ودیوار حیاط منزل برون من فروریخت و وقتی‌چشم‌باز‌کردم که‌خودم‌را روی تختخواب‌بیمارستان‌نمازی‌دیدم. آقای ابراهیمی از ناحیه قفسه سینه و ستون فقرات آسیب دیده و پای چپ وی شکسته است .

مصاحبه مدیر عامل شیرو خورشید

ساعت ده‌ونیم صبح‌امروز مدیرعامل جمعیت شیروخورشید سرخ طی یـك مصاحبه مطبوعاتی اطلاعاتی پیرامون زلزله لار دراختیارنمایندگان مطبوعات گذاشت وی گفت اولین دسته از مجروحین حادثه لار شامل ۹ نفردیروز باهواپیمای مخصوص‌شیروخورشیدازلار بشیراز منتقل شدند ودومین دسته امروز صبح .منتقل گشته‌ودسته سوم و چهارم نیزدرضرف امروز منتقل میشوند جمع کل مجروحین سخت این‌حادثه تقریبا ۵۰نفراست که‌ازمیان آنها ۳۰ نفر مجروحین خطرناك هستند و ۲۰نفر دیگر دردرجه دوم که تمام آنها به شیراز منتقل ودربیمارستان نمازی که مداوای آنهارا تقبل کرده‌است بستری میکردند .

مجروحین سطحی

عده مجروحین سطحی که محتاج به‌انتقال بشیراز هستند درحدود ۳۰۰ تن ذکر شده که‌تمام‌آنهااز طرف‌اکیپ های‌بهداشتی ودرمانی زخم بندی و مداوا شده‌اند وتصور میرود که‌ازمیان مجروحین کسی انشاالله تلف نشود .

طبق اطلاعات موثقی که‌تاکنون بشیروخورشید رسیده در طرف دیروز درحدود ۲۵۰ جنازه خارج‌ودفن شده امروز نیز این‌کاوش بوسیله گروه هائی که‌از طرف لشکر فارس اعزام شده ادامه دارد وتعدادی نیز قطعا امروز اززیر آوار خارج شده ودفن خواهد شدولی تاپایان این‌کاوشها رقم قطعی درباره تلفات نمیتوان داد .

خسارات وارده

درمورد خسارات وارده بمنازل و اماکن مدیر عامل جمعیت گفت طبق گزارشی که رئیس بخش امداد شیرو خورشید سرخ‌شیراز که‌امروزازلاربرای دادن گزارش بشیراز آمده‌بود ومجددا مراجعت خواهدکرد بجمعیت داده‌قسمت مرکزی وشرقی شهرخراب شده وقابل سکونت نیست ولی قسمت غربی شهرو یك‌قسمت از جنوب نسبتا بحال خود باقی‌مانده است .ولی این‌قسمت هم آسیب دیده و سکونت در آن خطرناك است .

باین ترتیب بیش از نیمی از شهر بطور کلی ویران شده است .

وضع مردم

برای مردم زلزله زده تاکنون‌در حدود ۱۰۰۰ چادر از طرف هیئت اعزامی از جمعیت خواسته شده .

۲۵۰ دستگاه چادر دیروزباهواپیمای ارتشی بشیراز برده شد و از آنجا باکامیون بلار حمل شد .

۲۰۰ دستگاه نیز از طرف شیر و خورشید سرخ اصفهان فرستاده‌شد وباین ترتیب ۹۵۰ دستگاه چادربه محل‌رسیده قرار است ۵۰۰ دستگاه دیگر امروز با کامیون فرستاده شود .

در این چادر ها که در قسمت‌های مختلف نصب‌شده‌مردم‌سکونت می کنند .

باین ترتیب محل سکونت‌موقت برای زلزله زدگان تامین شده‌است.

آذوقه مردم

بنابر گزارشاتی که میرسد دیروز بوسیله د وهواپیمای ارتشی مرتبا نان بر روی شهر ریخته شد. وطبق گزارش رئیس بخش امدادی شیر و خورشید سرخ این عمل سیار مفید بوده و امروز نیزادامه دارد . باهمین هواپیما ها وهواپیمای وابسته نیروی دریائی امریکا که باختیار شیر و خورشید‌گذارده‌شده است باز هم نان وآذوقه ازهواریخته خواهد شد ولی در عین حال با کامیون نیز ازشیر وخورشیدشیراز نان و آذوقه فرستاده میشود.جمعیت مرکزی‌شیروخورشیداصفهان جمعا ۲۵۰ تن آرد به لار حمل کرده‌اند وجمعیت مرکزی حاضر است این مقدار را تا ۱۰۰۰ تن افزایش دهد ولی مشکل عمده آن است که در حال حاضر در لار پختن نان ممکن نیست ومی باید نان در شیراز بخته و بمحل حمل گردد . اقداماتی بعمل آمده که در ظرف یکی دوروز آینده وسائل پختن‌نان در لارفراهم شود ـ تقاضای اکیپ های امدادی شیروخورشید سرخ‌تا کنون‌موضوع تامین نان بود . بااعتبار نقدی که در اختیار شیرو خورشید سرخ شیراز گذاشته شد آذوقه وخواربار از شیراز خریداری و حمل می‌شود شعب شیرو خورشید سرخ دربندر عباس و جهرم نیز اکیپ های‌امدادی بمحل فرستاده اندو به قرار گزارش هائی که مرتبا بشیرو خورشید می رسد خواربار و لوازم به لار می فرستند وامروز سومین اکیپ امدادی شیرو خورشید بندر عباس با خواربار و پوشاك بمحل حرکت کـردو امید مـی رود در ظـرف امـروز و فـردا خـوار بار مـردم تامین شود و کمکهای اولیه که از وظایف‌شیروخورشید است بپایـان برسد .

فرودگاه

برای تجهیز فرودگاه لار بطوریکه هواپیما های بزرك بتوانند در آن‌فرود آیند امروز از طرف آقای وزیر راه دستور تلگرافی به رئیس راه استان فارس دستور داده شد فعلا ۷ هواپیما در منطقه زلزله زده در اختیار شیر و خورشید سرخ است که دو تای آن فقط می تواند در فرودگاه لار بزمین بنشینند . از نظر تامین وسایل نقلیه زمینی لشکر فارس و کلیه ادارات مختلف آن استان‌و بندرعباس باشیرو خورشید سرخ مساعدت کرده‌اند .

پیش گیری امراض

برای پیشگیری امراض از طرف اداره بهداشت و وزارت بهداری و اکیب های مختلفی که از طرف‌شیرو خورشید سرخ اعزام شده‌اند اقداماتی انجام پذیرفته است .

سفر والاحضرت شمس

مدیر عامل شیرو خورشید آنگاه گفت : والاحضرت شاهدخت شمس پهلوی حسب‌الامر شاهنشاه ازمنطقه آسیب دیده بزودی بازدید خواهند فرمود .

آب مشروب

در مورد آب مشروب بموجب‌اطلاعی که رسیده است بر اثر زلزله شکست های قابل توجهی به آب انبار هاوارد شده و از نظر طبی مراقبت کامل در این مورد انجام میشود .

اتحادیه بین‌المللی موسسات‌صلیب سرخ تماس تلفنی دائم با آقای دکتر نفیسی دبیر کل جمعیت دارد وتلگرافی نیز جریان به‌آن اتحادیه گزارش داده شده و تاکنون از طرف صلیب سرخ بریتانیا و هلند و فرانسه ضمن ابراز همدردی اطلاع داده‌اند که حاضرند کمکهائی که شیرو خورشید سرخ‌لازم میداند بنمایند .

بسیاری از موسسات صلیب سرخ بین‌المللی نیز مراتب تاسف‌خود را ابراز داشته و آمادگی خود را برای هر گونه کمك اعلام داشته‌اند .

اوامر شاهنشاه

سخنگوی شیر و خورشید سرخ اظهار داشت جریان واقعه زلزله‌مرتبا از طرف جمعیت بعرض شاهنشاه‌میرسد وبرای تسهیل در اجرای وظایف‌جمعیت شاهنشاه اوامر موکد بتمام وزارتخانه ها و موسسات دولتی صادر فرموده‌اند. ونیز والاحضرت شاهدخت شمس‌پهلوی درجریان جزئیات‌اقدامات‌شیروخورشید سرخ هستندو گزارشهامرتبا باستحضار معظم‌لها میرسد وادارهٔ امور آسیب‌دیدگان مستقیما تحت نظر والاحضرت اجرا میگردد .

کمك پیش آهنگی

امروز از طرف سازمان مرکزی پیش آهنگی تلگرافی بسازمان پیش آهنگی شیراز اطلاع داده شد که مدیر فنی پیش آهنگی شیراز باده نفر مربی فورا به لارعزیمت کنند و از طرف سازمان مرکزی مبلغ صد هزار ریال برای کمك بزلزله زدگان حواله گردید .

ضمنا ازشهرستان فسا اطلاع میدهند که تیپ پنجم‌اردیبهشت‌ماه رئیس فرهنك و رئیس بهداری آموزشگاهها و کلیه مربیان‌پیش‌آهنگی با داروی کافی و تجهیزات کامل بشهرستان لار برای کمك رفته اند .

کمك بنیاد اردکانی

از طرف موسسه بنیاد اردکانی به‌نماینده موسسه در شیرازدستور داده شده است که یك اکیپ‌مجهز بلار عزیمت نموده ضمن کمکهای اولیه ترتیب اعزام کودکان بی سرپرست را بتهران بدهد و برای کمك به زلزله زدگان نیز اعتبار کافی در اختیارنماینده‌شیراز گذارده شده است .

گاردن پارتی

فرداشب از طرف خانم‌دکترناهید پیراسته یك گاردن پارتی بمنظور جمع آوری اعانه برای آسیب ـ دیدگان زلزله لار در محل‌شهرداری شیراز ترتیب داده خواهد شد .

پیشنهاد دومینیکن

سفارت دومینیکن در تهران به جمعیت شیر وخورشیدسرخ‌پیشنهاد نمود که آقای دکتر «ادواردردوادان» نماینده این کشور در کنفرانس پزشکی نظامی تهران در صورت احتیاج برای کمك های طبی به لار عزیمت نماید .

کمك امروز ارتش

آخر وقت‌امروز تیمسار سرلشکر نوذری رئیس ستاد نیروی زمینی به خبرنگار ما اظهار داشت امروز ده دستگاه کامیون ارتشی و تعداد زیادی‌پتو و سایروسایل مورداحتیاج ازطرف ارتش شاهنشاهی برای‌کمك به‌زلزله زدگان فرستاده‌شده‌همچنین ازطرف تیمسار سپهبد آریانافرمانده نیروی زمینی‌به سپاه پنج (شیراز) دستور داده شد از هیچگونه کمکی در مورد زلزله زدگان خود داری ننمایند .

ورود خبرنگاران خارجی

امروز آقای شامپیون خبرنگار مجلات فرانسوی «پاریس ماچ» و «ژوردو فرانس» و مجله آلمانی «کویك» برای تهیه رپرتاژ ازحادثه لار به تهران وارد شده تا به لار عزیمت نماید .

خبرنگار روزنامه اکسپرس نیز بهمین منظور وارد تهران شد .

اعزام یك جراح

امروز وزارت بهداری به خبرنگار ما اظهار داشت یك اکیپ هشت نفره مجهز از بهداری استان هفت بادارو بسمت شهر لار عزیمت کرد و امروز صبح نیز بدستور آقای وزیر بهداری یك جراح با لوازم بوسیله هوا پیمای ارتشی بسمت لار عزیمت نمودو بتمام روسای‌بهداری های مجاور لار دستورات احتیاطی تلگرافی صادر گردید .

از فروش گوشت هر روز

بقیه از صفحه اول

مثبت مامورین شهرداری درامرپیچیده گوشت موید این‌نظراست که‌شهرداری در اقدام مشکل و نمونه خود موفق شده است شهردار گفت گزارش مامورین حاکی است که‌گوشت استفاده قابل توجهی دارد و من دستور داده‌ام آمار چند روز اقدامات شهرداری‌تهیه سود و در صورت لزوم این حقیقت را باطلاع مردم خواهیم رساند .

شهردار می گوید ممکن است که گوشت را خود شهرداری دائما‌اداره نماید وسود آنرا به نفع‌شهرداری ومردم صرف امور عمرانی شهر بنماید .

مقدمه اصلاحات

شهردار‌ـ گفت اقدامی که در مورد گوشت صورت گرفت مقدمه اصلاحات است و شهرداری اطمینان میدهد که نرخ خواربار و سایر ارزاق مورد نیاز عمومی را بوسیله مامورین صالح خود تثبیت کرد مو بار گرانی را که هم اکنون بدوش مردم است از میان بردارد .

آقای شهبازفر معاون مالی شهرداری از کشتار گاه اطلاع داد که‌امروز ششهزار راس گوسفند کشتار شده است وی گفت‌مامورین شهرداری شب را در کشتار گاه بسر می برند .

گفتگوی روز

بقیه‌از صفحه‌اول

شاهنشاه نیز باحتمال قوی روز چهارشنبه‌چهاردهم‌اردیبهشت درراه عزیمت‌باروپا درفرودگاه استانبول برای ملاقات‌ومذاکره بارئیس جمهوری ترکیه‌توقف خواهند فرمود .

اکنون ایران و دو عضو منطقه‌ئی دیگر سنتو با دقت‌و علاقه فراوان جریانات‌مربوط به کنفرانس عالی و تماس آینده شرق و غرب را باهمه احتمالات آن‌بررسی مینمایند.

ومسلما یکی دیگر از مسائلی که در مذاکرات شاهنشاه با سران پاکستان و ترکیه‌مورد توجه‌و گفتگوقرار خواهدگرفت عادی شدن روابط شوروی و ترکیه ومذاکراتی خواهد بود که عدنان مندرس وخروشچف در ماه ژوئیه آینده در مسکو خواهند داشت .

وزیرخارجه آمریکا عازم تهران است

بقیه از صفحه اول

رسد این اطمینان ها مورد استقبال خوبی قرار گرفت .

امریکا و بریتانیا فعلا معتقدند که پیشرفت های اقتصادی واجتماعی در کشور های خاور میانه‌عضو سنتو بهترین ضامن در برابر کمونیست ها می باشد . در عین حال پیمان باید نقش دفاعی خودرا ادامه دهد .

واشنگتن ـ۲۵ آوریل ـخبرگزاری فرانسه ـ کریستیان هرتر وزیر خارجه امریکا فردا (امروز) صبح واشنگتن را بسوی استانبول ترك میکند . قرار است از دوم تاچهارم ماه مه شورای وزیران اتحادیه اتلانتیك در این شهر تشکیل‌شود روز دوشنبه وزارت امو رخارجه امریکا اعلام کرد که کریستیان هرتروبانو فرودگاه نظامی‌اندریولس را که نزدیك واشنگتن است ساعت ٦ونیم صبح بوقت محلی (ده و نیم بوقت گرینویچ)ترك‌میکنند.هواپیمای هرتر در ساعت ۱۷ بوقت گرینویچ وارد لندن میشود و هرتر را درلندن میگذارد و روز چهارشنبه وزیر خارجه آمریکا از لندن عازم تهران میشود .

کریستیان هرتر ساعت ۱٤بوقت گرینویچ (پنج ونیم بعد از ظهروقت تهران) وارد تهران شده و روزشنبه سی ام‌ساعت ۱٤ر۳۰بوقت گرینویچ پایتخت ایران را ترك خواهدگفت.

هرتر بعنوان ناظر در جلسه شورای وزیران سنتوشرکت‌خواهد کرد .

اظهارات وزیر خارجه آمریکا

واشنگتن ـ۲٦ آوریل ـرویترـ هرتر وزیر خارجه امریکا امروز اظهار داشت که‌امریکااز کوششهای موثر سنتو بمنظور توسعه امنیت دسته جمعی و پیشرفت و بهبودوضع اقتصادی در خاورمیانه کاملاپشتیبانی میکند وزیر خارجه امریکا این تضمین را قبل‌ازشرکت‌درکنفرانس شورای سنتو که از ۲۸ تا۳۰آوریل در تهران منعقد خواهد بود اعلام کرد .

کریستیان هرتر اظهار داشت‌که سفر او بخاورمیانه شامل بازدیداز پایتخت های سه‌دوست‌دیرین‌امریکا خواهد بود وی گفت امیدوارم که سفر من به تقویت هر چه بیشتر روابطی که سالهاست ما را بهم پیوسته‌است کمك کند و دوستی مارا صمیمانه‌تر سازد .

مسئله فرماندهی مشترك

خبر گزاری رویتر ضمن تفسیری از لندن راجع بسفر سلوین لوید وزیر امور خارجه انگلستان بتهران و همچنین تشکیل جلسه شورای پیمان مرکزی خاطر نشان میسازد که ممکن است مسئله تشکیل فرماندهی مشترك سنتو از طرف روسها به عنوان یك عمل تحریك آمیز غرب در آستانه تشکیل کنفرانس سران تلقی شود خبر گزاری مذکور اضافه میکند که اکنون باید در انتظار آن بود که آیا دولت امریکا رویه خود رادر این مورد در کنفرانس تهران تغییر خواهد داد یانه ؟

رویترسپس مینویسدمسئله‌دیگری‌که ممکنست در کنفرانس سنتو مطرح گردد اختلافات پاکستان و افغانستان بر سر مسئله «پختو نستان» است باید دانست که اصولا هیچگونه محدودیتی برای طرح مسائل مختلف در جلسات شورای وزیران پیمان سنتو وجود ندارد .

مقامات انگلیسی در لندن از هر گونه تفسیری درباره این اختلافات خود داری میکنند و فقط بذکر این نکته اکتفا مینمایند که ممالك‌عضو سنتو تصمیم گرفته اند که ازدخالت در امور مربوط به کشور هـای همسایه خود داری کنند .

واشنگتن ـ ۲٦ آوریل ـیونایتد پرس‌ـ کریستیان هرتر وزیر امور خارجه آمریکا قبل‌ازحرکت ازواشنگتن برای شرکت در جلسات سنتو و ناتو و مسافرت به یونان بیانات زیر را اظهار داشت من طی مسافرت خود اول بتهران خواهم رفت تادرجلسه شورای وزیران سنتو شرکت کنم پس ازآن برای شرکت در جلسه‌شورای وزیران ناتو به استانبول خواهم رفت وپیش‌از باز گشت به واشنگتن برای یك اقامت کوتاه به یونان خواهم رفت .

مسافرت من بایران فرصت مناسبی برای تجدید دوستی بارهبران کشوری است که از قدیم پیوند های نزدیکی با آمریکا داشته است ، ایالات متحده برای سنتو اهمیت فراوانی قائل‌است سنتو بر اساس امنیت مشترك در این منطقه جهان تشکیل شده و برای‌بهبود وضع اقتصادی ملل عضو آن فعالیت میکند .

مسافرت به ترکیه که دوست پابرجای آمریکاست و عضویت سنتو و ناتو را دارد برای من موجب خوشوقتی فراوان است من در یونان بحضور اعلیحضرت شاه و ملکه آن کشور خواهم رسید و با نخست وزیرو‌ن پیرامون مسائلی که مورد علاقه‌آمریکا و یونان است گفتگو خواهیم کرد من امیدوارم طی این مسافرت رشته های دوستی و مودت آمریکا با کشور هائی که به آنها مسافرت‌میکنم‌بیش از پیش تحکیم یابد .

دنیانگران اززلزله‌لار

بقیه از صفحه اول

گفته شده که شهر ۱۷هزار نفری لار منهدم گردیده و تعداد تلفات احتمالی بین ۱۵۰۰ تا ۳ هزار نفر نقل شده است . این گزارشها حاکی است که تاکنون ٤٨٤ جسد کشف شده که ۳۰۰ جسد آن به اطفال تعلق داشته است .

آسوشیتد پرس خاطر نشان می سازد که تمام ارقامی که‌در باره تلفات ذکر شده برپایه حدس و احتمال است . این خبر گزاری گزارش‌میدهد‌طبق مندجات‌روزنامه اطلاعات‌بزرگترین روزنامه روزانه ایران‌تلفات‌بین۲ تا۳هزارنفر است، آسوشیتد پرس سپس به شرح‌کمك های جمعیت شیرو خورشید سرخ ودیگر مراجع دولتی پرداخته و دستورات‌اعلیحضرت‌همایون‌شاهنشاه وعلیا حضرت ملکه فرح پهلوی را در مورد کمك به زلزله زدگان به تفصیل گزارش داده است .

در آخرین خبری‌که خبر گزاری مذکور با عنوان «تصحیح» مخابره کرده خاطر نشان شده که تعداد تلفات بطور قابل ملاحظه‌ای کمتر از آنست که قبلا انتشار یافته .

گزارش یونایتد پرس

یونایتد پرس درباره تلفات‌بااستناد به اظهارات مقامات شیرو خورشید سرخ رقم ۱۰۰۰ تا ۱۵۰۰ نفر راذکر کرده و متذکر شده که مقامات مزبور از تصریح تعداد تلفات خود داری میکنند این خبرگزاری اقدامات کمکی از قبیل اعزام واحد های ارتشی و حمل کمك با هواپیما ـ محل حادثه را ذکر کرده و صحنه های تاثر انگیزی ازنواحی زلزله زده منعکس شده‌است

آگهی‌مناقصه ازطرف شهرداری تهران

شهرداری تهران دستمزد دوخت کلاه تابستانی سال ۱۳۳۹نفرات لباس بگیر خود را برابر شرایط ذیل از طریق مناقصه واگذارمینماید.

۱ـداوطلبان مناقصه میبایستی قبلابااداره کارپردازی شهرداری مراجعه وپس از دریافت برك مشخصات و ملاحظه نمونه های‌موجود پیشنهاد های خودرااتاساعت ده‌ونیم صبح‌روز شنبه‌بیست‌وچهارم اردیبهشت ماه ۳۹بصندوق مناقصه شهرداری تسلیم دارند .

۲ـپیشنهاد دهندگان‌میبایستی قبلا مبلغ ده هزار ریال بعنوان‌سپرده نقدا بصندوق در آمد شهرداری پرداخت و قبض رسید آنرا ضمیمه پیشنهاد خود بنمایند (تضمین‌نامه بانك لااقل برای مدت دوماه موردقبول خواهد بود .) .

۳ـ به پیشنهادهائیکه فاقد قبض سپرده ومشروط باشد ویا اینکه دیرتر ازموعد مقرر در آگهی برسد بهیچوجه ترتیب اثر داده نخواهدشد

٤ـمدت دوخت وتحویل تعداد کلاه مورد مناقصه از تاریخ‌امضاء ومبادله پیمان حداکثر چهل روز خواهد بود .

۵ـتعداد کلاه مورد مناقصه در حدود ٤۵٤٦ توپ میباشد وممکن است درموقع تنظیم پیمان تاحدود پانزده درصد کسر ویااضافه گردد

٦ـچنانچه برنده مناقصه پس از ابلاغ‌کتبی شهرداری تامدت پنج روزبرای تنظیم ومبادله پیمان حاضر نشود سپرده اش بسود صندوق شهرداری تهران ضبط خواهد گردید .

۷ـهزینه آگهی تاماخذ یکصد هزار ریال معامله صدی سه‌ودر صورت تجاوز از مبلغ مزبور نسبت بمازاد صدی دو احتساب و ازبرنده مناقصه وصول خواهد گردید . مالیات و عوارض نیز برابر مقررات‌بابرنده مناقصه خواهد بود .

۸ـحضور پیشنهاد دهنده در جلسه مناقصه آزاد بوده وشهرداری تهران دررد و قبول یك و یاکلیه پیشنهاد های واصله آزاد خواهد بود.

۹ـپیشنهاد دهنده بایستی رسما متعهد گردد که مشمول ممنوعیت مذکور در قانون منع مداخله کارمندان دولت در معاملات دولتی‌و کشوری مصوب دیماه ۱۳۳۷ نمیباشند .

شهردار تهران آ ـ۳۷۳٦

از هر سو بزلزله‌زدگان کمک میکنند

از دیروز که اخبار مربوط به وقوع زلزله در لار و گراش منتشر شد از طرف طبقات مختلف دستها برای یاری به آسیب‌دیدگان دراز شده و از داخل و خارج کشوراخبار و تلگرافهای زیادی در باره کمک و ابراز همدردی نسبت به آنها به روزنامه میرسند که شرح آنها در هر شماره بطور جداگانه دراین ستون بچاپ خواهد رسید .

غم و اندوه‌در فسا

گزارشی که صبح امروز از خبرنگار ما در فسا رسیده حاکیست پس از وقوع زلزله در لار اهالی فسا در غم و اندوه عظیمی فرو رفته‌اند ومیکوشند بهرو‌سیله‌ای که ممکن است بهموطنان زلزله زده خود کمک نمایند .

از بعد از ظهر روز یکشنبه که‌در لار زلزله حادث شد آقایان‌فرماندار و دادستان فسا برای جمع‌آوری آذوقه و ارسال کمک جهت زلزله زدگان لار شروع به فعالیت‌کردند. طی مدت کوتاهی مقدار یك تن نان و سیب زمینی نیم تن تخم مرغ پخته و هزار و صد من برنج و روغن و پنیر و بیسکویت جمع آوری‌شد و به لار حمل گردید و هم اکنون نیز کلیه وقت فرماندار و دادستان فسا صرف تهیه آذوقه برای زلزله زدگان لار میشود .

در حال حاضر در هر ساعت یك دستگاه کامیون حامل آذوقه از فسا به لارحرکت میکند و این کامیونها‌بعداز تخلیه‌محمولات‌خودبه فسامراجعت مینمایند . علاوه‌براین از طرف آقای عباس بازیار یکی از نیکوکاران فسا مقدار سه تن‌خوار- بار به لار حمل شد تا بین آسیب دیدگان توزیع گردد. ضمنا ازطرف آقای شریفی نیز مبلغ پنجهزاررریال وجه نقد به زلزله زدگان کمك‌شده وهم اکنون درشهر فسا برای کمك به آسیب دیدگان لار رستاخیزی برپا شده است .

خبرنگار ما در گزارش خود اضافه کرده است از طرف بهداری وهنك ژاندارمری‌وسازمان‌پیشاهنگی فسا چندین اکیپ مجهز با پزشك ودارو و آذوقه به لار اعزام شده‌و شهرداری این شهرستان نیز کمك- های لازم را انجام داده است .

کمك جهرم

خبرنگار ما در جهرم گزارش میدهد روز گذشته‌یك‌اکیپ‌امدادی که اعضای آنرا پیشاهنگان و فرهنگیان‌وافرادشهربانی‌وژاندارمری جهرم تشکیل میدادند بامقدارزیادی آذوقه بطرف لار عزیمت کردوهم- اکنون اهالی جهرم‌مشغول‌جمع‌آوری مقدار زیادی آذوقه هستند تا برای برادران آسیب دیده خود ارسال نمایند .

جمع آوری اعانه

طبق گزارش خبرنگاران ما در استان فارس ازطرف‌کمیته مرکزی حزب مردم به کلیه کمیته های آن حزب در شهرستانهای استان‌فارس دستور داده شده است که برای جمع آوری اعانات نقدی و جنسی جهت کمك بزلزله‌زدگان لاراقدام گردد . ضمنا علاوه براین دستور کمیته مرکزی نیز در تهران‌تشکیل شده است و این کمیته زیر نظر دبیر کل حزب برای جمع آوری اعانه در تهران و سایر نقاط کشور شروع بکار کرده و مقرر شده‌است که برای‌این‌منظور کمیته‌مخصوصی نیز در شیراز تشکیل گردد تاکلیه کمکهای رسیده از کمیته های‌سایر شهرستانها در این شهرستان تمرکز یابد کمیته‌ای که‌در شیراز تشکیل میشود مخصوص جمع‌آوری کمکهای جنسی می باشد زیراکمك های نقدی بحسابهای جمعیت شیرو خورشید سرخ ریخته خواهد شد .

کمك هلند

لاهه - ۲۵ آوریل - خبر گزاری فرانسه - صلیب سرخ هلند بزودی ۴۱۰ واحد پلاسمای خون بوسیله هواپیمابرای زلزله زدگان لارخواهد فرستاد. بهای پلاسمائی که بایران فرستاده میشود بالغ بر ۱۸ هزار وپانصد فلورین است .

ازانگلیس

لندن - ۲۵ آوریل - خبر گزاری فرانسه سخنگوی صلیب سرخ‌انگلیس اظهار داشت که سازمان مذکور بزودی مقادیری لباس و پتو وپول برای زلزله زدگان لارخواهد فرستاد

همدردی بلژیك

بروکسل -۲۵ آوریل-خبر گزاری فرانسه - بمناسبت زلزله لار از طرف دولت بلژیك و انجمن های دوستی ایران و بلژیك تلگرافهائی حاکی از ابراز همدردی بشاهنشاه ایران و پارلمان آن کشور مخابره شده است . از طرف دیگر بزودی جمع آوری اعانه برای کمك بزلزله زدگان لار در بلژیك آغاز خواهدشد.

کمك فرهنگ

بمنظور کمك بآسیب دیدگان زلزله لار از طرف آقای وزیر فرهنگ تلگرافی بفرهنگ استان شیرازدستور داده شد که فوری دونفر ازپزشکان بهداری آموزشگاههای آن استان با تمام وسایل لازم و ضروری بلار مزیمت نموده و با پزشکان سایر موسسات در معالجه آسیب دیدگان ومجروحین همکاری نمایند.

انجمن عمران شرق

جلسه رسمی انجمن محلی عمران شرق تهران برای ابراز همدردی با زلزله‌زدگان لار تشکیل گردید آقای استوارزاده در این جلسه صحبت کرد و روسای برزن و فرهنگ محل نیز حضور داشتند اعضای انجمن مبلغ یکهزار ریال بمنظور کمك به آسیب‌دیدگان به روزنامه اطلاعات ارسال و آمادگی خودرا برای عزیمت به لار و کمك به ساکنین این شهر اعلام‌داشتند

همدردی پاکستان

رادیو کراچی - منظور قادر وزیر امور خارجه پاکستان دریك‌مصاحبه مطبوعاتی نسبت به آسیب‌دیدگان زلزله لار اظهار همدردی کرد منظور قادر گفت دولت پاکستان پیرامون زلزله مذکور تحقیقات‌لازم بعمل آورده است و برای کمك به آسیب دیدگان اقدام خواهد کرد.

تاسف هند ....

ساعت ۹ صبح امروز آقای«کاول» سفیر هند درتهران‌در وزارت‌خارجه حضور یافت و مراتب تاسف وتاثر دولت و ملت هند را

آماده عزیمت

آقای دکتر علی نقی رستگار به روزنامه اطلاع داد که برای عزیمت به لار و کمك به معالجه مجروحین آماده میباشد .

کمك شهربانی‌کل بزلزله‌زدگان

شهربانی کل با ابراز تاسف فراوان از حادثه غم انگیز لاربمنظور کمك فوری به آسیب دیدگان‌زلزله فردا صبح یك نفر پزشك و چند پرستار ومقداری دارو و سایروسایل با هواپیما به شیراز میفرستند که باتفاق هیئت دیگری در شیراز آماده شده‌اند فورا به لار حرکت و بمردم آسیب دیده و مامورین شهربانی لار کمك و مساعدت نمایندودر ضمن بشهربانی شیراز دستور داده‌شد که چند دستگاه چادر و مقدار کافی خواربار بسر پرستی یك افسرارشد به لار ارسال و اگر احتیاج بوسایل دیگر داشتند اطلاع دهند که از مرکز فرستاده شود .

شهربانی کل کشور

آقای دکتر لطیفی رئیس بهداری شهربانی بخبرنگارما گفت‌دستورات لازم به پزشکان اعزامی داده شده است که در محل وقوع حادثه هرگونه‌لوازمیکه‌مورداحتیاج‌میباشد تلگرافی اطلاع دهند تا فورابهداری شهربانی در ارسال آن اقدام نماید.

زائرین فقط تافردا مهلت دارند

اززائرین هنگام ورود بعربستان ورقه تلقیح علیه آبله ووبا مطالبه میشود

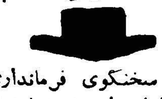

امروز سخنگوی فرمانداری‌تهران گفت تا ظهر امروز متجاوز از۳۰۰۰ تقاضا از طرف زائرین بیت الله - الحرام بدفترفرمانداری‌تهران‌رسیده است .

از این عده تاکنون ۲۴۰۰ نفر معاینه شده‌اند و گواهینامه حج دریافت نموده‌اند و ۷۱ نفر از متقاضیان در معاینات پزشکی‌مردود شده‌اند .

سخنگوی فرمانداری اضافه کرد که فقط تا آخر وقت فردا اززائرین خانه خدا تقاضای قبول خواهد شد.

تلقیح زائرین

تا آخر وقت امروز متجاوز از دو هزار نفر از زائرین از طرف اداره بهداشت تهران و موسسات دیگر بهداشتی برضد وبا و آبله تلقیح شدند .

مطالبه ورقه تلقیح

پاریس -۲۵ آوریل -خبرگزاری فرانسه - امروز وزیر بهداری عربستان سعودی طی اعلامیه‌ای خاطر نشان ساخته است که‌از حجاج هنگام ورود به‌عربستان سعودی ورقه تلقیح واکسن بر ضد آبله و وبا مطالبه میشود .

۷۳ میلیون دلار وام جدید صندوق عمرانی امریکابهند

واشنگتن - ۲۵ آوریل - رویتر - صندوق وامهای عمرانی آمریکا امروز اعلام کرد که برای ساختمان‌مرکز برق ۲۵۰ هزار کیلوائی در دره دامودار مبلغ سی میلیون دلار در اختیار هندوستان گذاشته است‌ضمنا برای ساختمانهای عمومی در هندوستان معادل چهل و سه میلیون دلاردر اختیار هندوستان گذاشته است .

مبلغ اخیر به مقدار روپیه هم از دلار پرداخت شده است و این‌روپیه ها را قبلا هندوستان در برابر مازاد غلات آمریکا که به هندوستان ارسال شده بود به آمریکا پرداخته بود .

وزیر ومعاون پست وتلگراف اتریش بشمال رفتند

صبح امروز آقای مهندس والدبرونر و دکتر توکاجا وزیر و معاون پست و ارتباطات اطریش باتفاق آقای مهندس مشیری مدیر عامل شرکت تلفن بوسیله قطار عازم شمال شدند .

در این مسافرت نامبردگان از شهر های بابلسر ، رامسر و چالوس بازدید می‌کنند و از بعضی از کار خانه‌ها دیدن‌مینمایند .

قرار است روز پنجشنبه بعد از ظهر هنگام مراجعت از چالوس تاسیسات سدکرج رانیز بازدید نمایند .

شب گذشته مجلس ضیافتی بافتخار وزیر و معاون وزارت پست و ارتباطات اطریش از طرف آقای مهندس اشراقی وزیر پست وتلگراف و تلفن‌در مهمانخانه دربند برگزار گردید .

قراردادفرهنگی ایران واردن امضاءشد

درساعت ۹ ونیم بامداد امروز قرار داد فرهنگی ایران و اردن هاشمی در کاخ وزارت خارجه بامضاء رسید ، این قرار داد هنگام مسافرت شاهنشاه باردن پاراف شده بود .

قرار داد مذکور را آقای آرام وزیر خارجه وآقای سعد جمعه‌سفیر اردن بنمایندگی از طرف دول متبوع خود امضاء کردند ، پس ازامضای قرار داد ، وزیر خارجه وسفیر اردن نطقهائی در مورد روابط دو کشور ایراد نمودند .

تلگراف از کردستان

معرفی کاندید نمایندگی

جناب آقای علم رهبرمعظم حزب‌مردم رونوشت اطلاعات

برای کاندیدای نمایندگی انتخابات دوره بیستم جناب آقای محمد حسن آصف وزیری شایسته بوده توفیق‌ایشانرا در راه خدمت بشاهنشاه معظم از خداوند متعال مسئلت دارد .

امام جمعه

***

جناب آقای علم رونوشت‌اطلاعات کاندیدای جناب آقای محمدحسن خان آصف وزیری (عکس مقابل) برای نمایندگی مجلس بسیاربموقع وشایسته‌استزیرا ازخانواده محترم ومشهور کردستان و شخصا از مردان تحصیل کرده و شاهدوست وطن خواه که باستقلال و عظمت ایران و ترقی و آبادی کردستان‌بی نهایت علاقمند و میتواند هر گونه خدمتی را صادقانه انجام دهد .

صدراسلام مدرس -اصولی -حاج سید محمد رحیم هیئت آنهی- شیخ احمد -سید مظهر علوی مردوخی -کریم رئوف -رحمان‌پور آزادپور- محمد طاهر حسینی .

***

حضور محترم حضرت آقای علم‌رهبرمحبوب حزب‌مردم رونوشت اطلاعات

نظر برعایت احترام افکاراکثریت اهالی وبلحاظ وجود شرایط لازم برای نمایندگی مجلس شورایملی جناب آقای محمد حسن آصف وزیری را بعنوان یکنفر از کاندیداهای مورد تمایل و علاقه معرفی امیدواریم در اثر توجه کامل و پشتیبانی و مساعدت حضرت اجل عالی دراین امر ملی موفق و در خدمتگذاری به مقام شامخ سلطنت ومملکت‌و ملت توفیق بیشتری حاصل نمایند .

حاج مشیر حاجی اسمعیل معتمد وزیری - نصرت‌اله صادق وزیری مهدی معتمد وزیری - محمود معتمد وزیری - ابوالقاسم صادق وزیری- حاج اعزاز صادق وزیری - حاج‌موذب محمد سعید صادق وزیری -خسرو صدیق وزیری -ایرج آصف وزیری - احمد صادق وزیری - حسین‌علی مشیر وزیری -عبدالعلی آصف وزیری - هوشنك آصف وزیری - کاظم صادق وزیری- ناصر مشیر وزیری

آ-۳۵۰۷

عرصه اعیانیهای کرج بفروش میرسد

امروز آقای رهبر مدیر عامل بنگاه خالصجات اظهار داشت در اجرای قانون تقسیم و فروش خالصجات هیئت مدیره بنگاه خالصجات تصمیم گرفت که عرصه واعیانی های کرج را که خالصه است به صاحبان اعیانی بفروشد .

بنا براین کسانی که مشمول قانون تقسیم و فروش خالصجات هستند یعنی قبل از آذر ۱۳۳۴ در اراضی خالصه ، اعیانی احداث کرده‌اندمی توانندبه بنگاه‌خالصجات مراجعه کنند تا برای انتقال عرصه وصدور سند بمحاضر معرفی شوند.

آقای رهبر اضافه کرد نقشه های تمام قطعاتی راکه مشمول‌قانون تقسیم و فروش هستند بنگاه‌خالصه قبلا آماده کرده است تا هنگام مراجعه صاحبان اعیانی وقت آنها ضایع نگردد .

تبریکات

جناب آقای مهدی بهنام

حسن انتصاب آن جناب را بسمت معاون و عضو هیئت مدیره بنگاه مستقل آبیاری صمیمانه تبریك میگوید .

آ-۳۷۸۶ — مهندس قدوس

تیمسار معظم سرلشگر دفتری

کارکنان واعضاء کانون فرهنگی کورش کبیر انتصاب شایسته عنصر شریف و فعال و آزموده آقای عطاالله امیریان رابریاست اداره‌کل امور اداری سازمان تندرستی جوانان و تربیت بدنی ایران به آن‌جناب تبریك عرض میکنند .

سرکار سروان فریدون ظفر اردلان

انتصاب جنابعالی رابریاست کلانتری ۹ تبریك گفته و سعادت‌شما را از خداوند خواهانم . آ-۳۶۰۵ — علی مژدهی

سرکار سروان فریدون ظفر اردلان

انتصاب جنابعالی رابریاست کلانتری ۹ تبریك گفته موفقیت‌شمارا ازخدای بزرك خواهانم .

آ-۳۶۰۵ — پرویز عشقی

حوادث وقایع

۵۰ نفر ولگرد

دیشب مامورین کلانتری ۲۰ پنجاه نفر ولگرد ، مزاحم و متکدی رادر آن بخش دستگیر و صبح امروزبا دو کامیون به‌اردوگاه کار فرستادند

محاکمه متهمین حادثه آبسرد دماوند در دادگاه جنائی

درحادثه آبسرد دماوند سه‌نفر کشته و بیش‌ازسی نفر زخمی شدند برای یکنفر از متهمین تقاضای اعدام شده‌است

امروز محاکمه سه نفرازمتهمین حادثه آبسرد دماوند در شعبه اول دادگاه عالی جنائی شروع شد .

در این حادثه که در فروردین‌ماه سال گذشته روی داده بود سه نفر مقتول وعده‌ای در حدود سی نفر مجروح شدند و چهل و هفت نفر باتهام نزاع ازطرف‌مامورین‌دستگیر وتحویل مقامات‌قضائی گردیدند.

پس از رسیدگی های لازم در باره سه نفر از متهمین باسامی میرزا حسین اسمعیلی وسرهنك دوم‌عباس طاهری و محمد صادق حیدری‌کیفر خواست جنائی صادر گردید و پرونده سایر متهمین بدادگاه‌جنحه فرستاده شد .

مقامات قضائی و داد سرای تهران‌مدت یکسال‌مشغول رسیدگی نظم بعمل آمده بود .

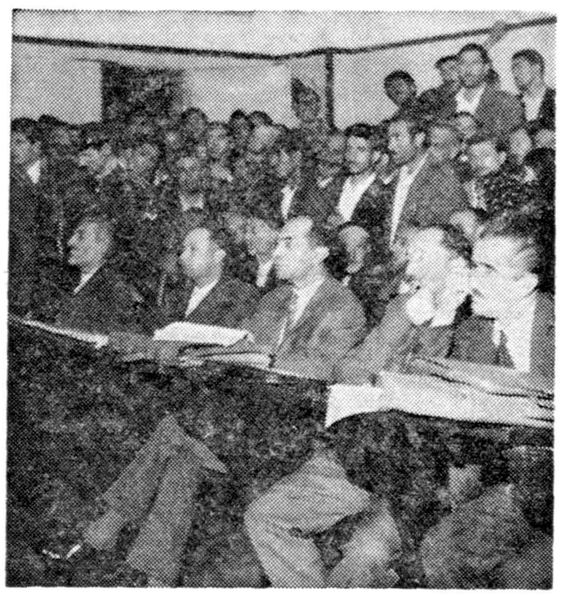

متهمین حادثه آبسرد - دماوند باتفاق وکلاء مدافع خود

وبررسی این پرونده بودند تا اینکه پس‌از یك سال پرونده تکمیل و آماده طرح در دادگاه جنائی شد در جلسه امروز ابتدا منشی دادگاه کیفر خواست دادسرای تهران را قرائت کرد و آنگاه سئوالاتی از یکی از متهمین بعمل آمد و جلسه دادگاه بعنوان تنفس ختم گردید و بقیه محاکمه بفردا موکول گردید

در جلسه امروز دادگاه عده زیادی از اهالی قراء آبسرد وعین- ورزان دماوند شرکت داشتند .

وسالن دادگاه بشدت شلوغ بود و حتی عده زیادی در بیرون دادگاه توقف کرده بودندو از طرف‌مامورین انتظامی اقدامات احتیاطی برای‌حفظ نظم بعمل آمده بود .

سگی چندساعت رامهرمز را قرق‌کرد

دیروز ده نفر از اهالی رامهرمز که‌در اثر حمله سگی مجروح شده بودند پس‌از ۱۲ روز به تهران آمدند ودر بخش آقای دکتر ثابتی در انستیتو پاستور تهران تحت معالجه واقع شدند .

یدالله قصاب یکی از مجروحین این حادثه به خبر نگار ما گفت ۱۵ روز قبل موقعی که مادر کوچه و خیابان مشغول کار بودیم ناگهان سگی با قلاده آهنین از دیوار خانه‌ای پائین آمد و عده زیادی را مجروح کرد بطوری که مردم دکانهارا بستند این سك چند ساعت رامهرمز را قرق کرد تااینکه اهالی محل دستجمعی بر آن حمله برده وسك را کشتند مجروحین که‌از بیماری هاری اطلاعی نداشتند چندین روز در محل ماندند تا این که زخمهای آنها عفونت کرد ومجبور شدند بتهران بیایند . یدالله می گفت صاحب سك تعجب می کرد که چطور سگش زنجیر را پاره کرده واز دیوار خانه خودرا به پائین انداخته است و چون از مرض هاری اطلاعی نداشت می خواست کسانی را که سگش‌را کشته بودند بدادسرا بکشاند .

زن چهل ساله را برهمسر ۱۷ ساله‌اش ترجیح داد

دیروز زن ۱۷ ساله ای بنام زهرا بداد سرا شکایت کرد که شوهرش احمد چند روز است زن چهل ساله‌ای که از شوهرش طلاق گرفته وهنوز در عده او است بخانه آورده است ومخارج مرا بخوبی نمی پردازد .

احمد می گفت چون زهرا وظایف زناشوئی را انجام نمیداد این زن رابخانه آوردم وموقعی که عده‌اش تمام شد اورا عقد می کنم . در تحقیقات محلی چون اظهارات زهرا تایید شد بازپرس دادسرا برای احمد قراری معادل سی هزار ریال‌صادر کرد .

هم برف بام وهم‌کفش‌های خانم را پارو کرد!

امروز جوانی بنام محمد فرزند یوسف باتهام سرقت‌چند کفش در شعبه ۲۸ دادگاه جنحه بسه ماه حبس تادیبی محکوم شد محمد چند ماه قبل بخانه‌ای رفت تابرف پشت بام را پارو کند او هنگامی که کارش تمام شد تمام کفش های‌موجود درخانه‌رابسرقت‌بردولی‌هنگامیکه‌ازخیابان‌عبور میکرد کفشهای‌تابستانی جلب توجه پاسبان را کردودستگیرشد

شغل حساس امیر

دیشب جوانی بنام‌امیر که‌خودرا صاحب مشاغل حساس معرفی میکردو میخواست زنی بنام پری رافریبداده وازاواخاذی کند توسط‌مامورین کلانتری بیست دستگیر شد .

امیر چون سوابق فراوانی دراین قبیل کارها داشت باپرونده امر تحویل ناحیه چهاردادسرا گردید .

جمز دین وتیرون پاور دستگیرشدند!!

دیروز یکی از دبیرستانهای دخترانه بکلانتری ۲۰ اطلاع داد که ساعت چهار ونیم بعداز ظهر که مدارس تعطیل میشود سه جوان که خودرا مانند هنر پیشه های خارجی درست میکنند مزاحم دوشیزگان دانش - آموز هستند و بطوریکه محصلین گفته‌اندآنان مانندجیمزدین‌و گلن- فوردو تیرون پاور هنر پیشه های هالیوود لباس می پوشند و بهمین نامها خودرا معرفی می نمایند و مزاحمین سرسختی هستند . آقای سرگردقاری رئیس کلانتری ۲۰ چند مامور مخصوص با لباس مبدل سر راه دختران دانش آموز گمارد ماموربن سه جوان مزبور را که مزاحم دختران بودند دستگیر کرده و بکلانتری آوردند . آنها خودرا حسین و تقی و هوشنك دانش- آموزان دبیرستان معرفی کردند . در کلانتری سر و سبیل مزاحمین تراشیده شدو صبح امروزبدادسرای ناحیه ٤ اعزام شدند برای آنهاقرار وثیقه صادر شد .

خودم عکس، پدرم عکس، شغلم عکاس!؟

بعد از ظهر دیروزهنگامیکه‌آقای ابوالقاسم روشن یکی از ساکنین دزاشیب شمیران عازم‌میدان‌تجریش بود ناگهان در مقابل ژاندارمری شمیران شخصی جلو او را گرفت ودر حالیکه کاغذ سفیدی در دست داشت بالحن آمرانه ای خطاب بوی گفت: زودباش روی این کاغذ بنویس که رئیس‌ژاندارمری‌شمیران سرکارش حاضر نیست ! آقای روشن که‌از این حرف دچار حیرت شده بود جوابداد :بمن چه مربوط است که رئیس‌ژاندارمری‌سرکارش نیست بدنبال این جواب ناگهان آنشخص سیلی محکمی‌بگوش‌آقای روشن نواخت و گفت ، بتو گفتم زودباش در این کاغذ بنویس که رئیس ژاندارمری سر کارش نیست وچون آقای روشن از نوشتن خودداری کرد سیلی دیگری خورد.

در این هنگام عده ای در محل اجتماع کردند و آندو نفر را به کلانتری بردند در کلانتری هم شخص مزبور بدون مقدمه سیلی دیگری به آقای روشن زد و ازاو خواست که درکاغذبنویسد رئیس ژاندارمری سرکارش نیست آن شخص که بعدا معلوم شد حمید انیسی یکی از مالکین از گل می- باشد و بر اثر از دست رفتن املاکش دچار اختلال حواس شده است طی بازجوئی در کلانتری تجریش گفت : اسم من عکس ، پدرم عکس وشهرتم‌عکس و خودم عکاس هستم !؟

ولی این آقای عکاس از طرف کلانتری تجریش به پزشکی‌قانونی فرستاده شد و در آنجا طی‌معایناتی اختلال حواس وی تائید گردید قرار است امروز هم یکبار دیگر آقای عکاس!؟ در پزشکی قانونی معاینه شود . این جریان‌راخبرنگار ما درشمیران گزارش داده است.

حوادث روز

سقوط از پشت بام

امروز مرد ٦٥ ساله ای بنام گدا علی نجفی از پشت بام منزل خود واقع در بخش ۲۵ سقوط کرد ودر گذشت جنازه جهت معاینه‌به اداره پزشکی قانونی منتقل شد

ارثیه زن مرحومش

دیروز مامورین کلانتری ۲۰ شخصی بنام‌نصرت‌اللهرا که مشغول فروش یك‌لحاف کرسی بوددستگیر کردند او بمامورین گفت این‌لحاف متعلق بزن مرحومه‌اش می باشد و چون حالا فصل تابستان است می خواهم آنرا بفروشم . این شخص در بازجوئی بعدی اعتراف کرد که این لحاف را از خانه ای واقع در دروازه غار دزدیده است . نصرت‌الله با قرار صادره از طرف دادسرا زندانی شد .

بازداشت پیاله‌فروش

از قلهك خبرنگار ما اطلاع می دهد بعداز ظهر دیروز یکی ازاغذیه فروشان قلهك بنام سیمون که در مغازه خودبپیاله‌فروشی میکردبوسیله مامورین کلانتری قلهك بازداشت شدو پس‌از تشکیل پرونده تحویل دادسرا گردید

تصادف باعابر

طبق گزارش خبرنگار ما در قلهك روز گذشته اتومبیل سواری شماره ۱٤۷۵۰ برانندگی دیباج هنگام عبور از جاده شمیران با عابری بنام محمد حسن تصادف‌کرد و اورا مجروح نمود مجروح بـه بیمارستان سینا منتقل شد ورانندہ اتومبیل نیز بازداشت گردید .

سقوط از کامیون

از شمیران خبرنگار ما گزارش میدهد بعداز ظهر دیروز کارگری بنام یوسفعلی که روی کامیونی نشسته بود هنگامیکه کامیون به سرعت از جاده تهران نوحرکت‌می کردناگهان ازکامیون سقوط نمود و بسختی مجروح شده و مجروح بوسیله عده‌ای در بیمارستان سینا بستری گردید ولی حال وی‌رضایت بخش نیست .

پیش‌بینی هوا

رگبار ورعدوبرق درتهران واطراف

پیش‌بینی وضع‌هوای ایران تاظهر فردا طبق گزارش اداره پیش‌بینی کل هواشناسی بدینقراراست :

هوای تهران واطراف کمی‌ابری ودربعداز ظهر واوایل شب‌همراه بامقدار بیشتری ابرو احتمالارگبار پراکنده ورعد وبرق بخصوص درارتفاعات پیش‌بینی میشود.

هوای آذربایجان وسواحل غربی بحرخزر قسمتی ابری گاهی تمام ابری توام بارگبار ورعد وبرق نواحی کرمانشاه ،کردستان ،خوزستان وشهرستان- های مرکزی وشمالی ایران کمی ابری گاهی همراه بامقدار بیشتری ابرو رگبار پراکنده ورعد وبرق‌بخصوص‌درارتفاعات وهوای بقیه نقاط کمی‌تا قسمتی ابری پیش‌بینی میشود .

حداکثر درجه حرارت هوای شهر تهران درروز گذشته ۲۸ (٤درجه گرمتر ازروز قبل)وحداقل آن ۱۵درجه سانتیگراد بالای صفر بوده‌است .

گرمترین نقاطی‌که‌ایستگاه هواشناسی دارند در۲٤ ساعت گذشته شهر گرگان باحداکثر ۳٦ درجه وسردترین نقاط شهر کرد باحداقل ٦درجه سانتیگراد بالای صفر بوده‌است .

٦نفر براثر حوادث مختلف مجروح‌شده‌اند

در۲٤ ساعت گذشته ٤نفر باسامی عباس محرر فرزند محمد حسنی - حسام‌الدین خطیبی فرزند زین‌العابدین منیژه اسدی فرزند سیف‌اله وزینب محسنی فرزند اسکندر دراثر حوادث‌رانندگی‌ودونفر باسامی‌صفر(مجهول‌الهویه) وهرمزایده‌الی فرزند پرویز دراثر نزاع مجروح شده‌اند .

تقاضای مجازات اعدام

امروز دادسرای تهران برای مردی بنام نقد علی که چندی پیش‌همسر جوان خود شاه صنم را در بخش ۱۵ تهران باضربه قند شکن کشته بود تقاضای اعدام کرد و پرونده اورا جهت رسیدگی بدادگاه عالی جنائی فرستاد .

۳۰۲۵٦۹
تلفن مستقیم سرویس حوادث

زندان وجریمه مجازات تریاك

امروز شعبه سوم دادگاه عالی جنائی به پرونده مردی بنام محمد کاظم فرزند رضا رسیدگی کرد و اورا باتهام داشتن مقدار هفت‌گرم تریاك به سه ماه زندان وپرداخت سه هزار و پانصد ریال جریمه‌نقدی محکوم کرد .

محکومین دادگاه جنائی

امروز شعبه سوم دادگاه عالی جنائی جوانی بنام جواد معینی‌فرزند محمد شاگرد خباز دراثر مرتکب عمل خلاف اخلاق شده بود بدو سال زندان محکوم کرد .

این دادگاه هم چنین مردی بنام محمد نام آور فرزند حسن را که در قهوه خانه خود شیره خانه‌دایر کرده بود بشش ماه زندان و ده هزار ریال جریمه نقدی محکوم‌کرد.

عزیمت فرماندهان ارتش به امریکا

بقرار اطلاع هفته آینده پنج تن از فرماندهان سپاهها و لشگرها برای بازدید تاسیسات نظامی آمریکا عازم واشنگتن خواهند شد .

این هیئت عبارتند از تیمسار سرلشگر فولادوند فرمانده سپاه پنج، تیمسار سرلشگر احمد پیروز نیا فرمانده مرکز ۵۰۱ آموزش ، تیمسار سرلشگر محمود جهانبگلو فرمانده یکم سپاه مرکز ، تیمسار سرلشگر حبیب‌اله جهانگیری فرمانده لشگر مراغه و تیمسار سرلشگر مبین‌فرمانده لشگر کردستان .

آمریکا سه جت دیگر بایران داد

طی بیست و چهار ساعت گذشته سه فروند دیگر از هواپیما های‌جت جدید «اف ـ۸۶» از طرف ارتش آمریکا تحویل نیروی هوائی شاهنشاهی گردید . پنجاه و دو فروند هواپیما های جت جدید بتدریج تحویل نیروی هوائی ایران میشود بیشتر این هوا پیماها در فرودگاه وحدتی «دزفول» متمرکز خواهد شد .

قهرمان شطرنج تهران

یوسف صفوت با ۱۱ امتیاز مقام قهرمانی شطرنج تهران راکسب‌کرد

همانطور که قبلا اطلاع داده شد مسابقات شطرنج قهرمانی تهران،با شرکت سی نفر ازبهترین شطرنج‌بازان تهران در محل فدراسیون شطرنج کشور انجام گردید و بازی گتان پس از ۲۰ روز بدوره نهائی رسیدند .

مسابقه نهائی این قهرمانان‌نیز انجام گردیدو در نتیجه آقای‌یوسف صفوت موفق شد با بدست آوردن ۱۱ امتیاز از ۱۳ امتیاز مقام اول قهرمانی تهران را بدست آورد .

نفر دوم این مسابقه آقای‌کارا‌پتیان بود که در این مسابقات جمعا ۹ امتیاز کسب کرد و آقای جلوه با ۸٫۵ امتیاز قهرمان سوم مسابقات گردید .

ضمنا آقایان اکباتانی‌ـ کیهانی‌ـ ابراهیمی هریك با ۸ امتیاز مقام چهارم و پنجم و ششم مسابقات را بدست آوردند .

قهرمانان اول تاسوم این‌مسابقات جهت شرکت در مسابقات قهرمانی کشور انتخاب شده‌اند .

اساسنامه دانشگاه ملی تصویب شد

عصر دیروز نخستین جلسه هیئت موتمنین دانشگاه ملی تهران‌که تحت توجهات عالیه شاهنشاه تاسیس شده است بریاست آقای علاء وزیر دربار شاهنشاهی در وزارت دربار تشکیل گردید و اساسنامه دانشگاه ملی ایران مورد رسیدگی و تصویب شورا قرار گرفت .

این هیئت که مرجع عالی امور مربوط بدانشگاه ملی ایران است برای مدت پنجسال مشغول کار خواهد بود . دانشگاه ملی ایران با سرمایه های موسسات خصوصی و افراد علاقمند بامور فرهنگی تشکیل میشود و در سال اول شامل دو دانشکده یکی بانکداری و علوم و اقتصادی ودیگری دانشکده معماری خواهد بود .

هیئت موتمنین دانشگاه ملی ایران عبارتند از آقایان علاء وزیر دربار شاهنشاهی رئیس ، دکتر مهران وزیر فرهنگ نایب رئیس اول ، کاشانی مدیر کل بانکملی ایران نایب رئیس دوم ، صفاری نماینده مجلس شورایملی خزانه دار ، بهبهانیان مدیر عامل بنیاد پهلوی بازرس ، شجاع‌الدین شفا رایزن فرهنگی در باد شاهنشاه دبیر ، آقایان صدرزاده نماینده مجلس شورایملی ، سناتور علی وکیلی رئیس اطاق بازرگانی ، حبیب‌الله ثابت مدیر تلویزیون ایران،دکتر علی شیخ الاسلام ، دکتر علینقی فرمانفرمائیان و دکتر مسعود جهان آرا .

برنامه کنگره پزشکی رامسر تصویب شد

دیروز نخستین جلسه کمیته های دائمی وفنی کنگره پزشکی رامسر با شرکت آقای نیکو خواه نماینده بنیاد پهلوی تشکیل گردید وبرنامه کنگره باین شرح مورد تصویب قرار گرفت تا پزشکان داخلی وخارجی سخنرانی های خودرا در زمینه های زیر تنظیم نمایند :

۱ـ بیماری های ویروسی (هاری ـ آنسفالیتهای ویروسی)
۲ـ بیماری های باکتری (سل گاوی ـ سیاه زخم ـ تب مالت ـ مشمشه ـ طاعون ـ سالمونولزها)
۳ـ بیماری های انگلی (تیفوس مورن ـ تب‌کو ـ تبهای راجعه ـ لشمن لوزها ـ تین پازیس ـ اکی نوکوکوز)
٤ـ بیماری های قارچی
۵ـ مخازن ویروس حیوانی و بند پایان ناقل زئونوزها
٦ـ روشهای تجسس و مطالعه زئونوزها

وحدت غرب

بقیه ازصفحه ۲

سپردن کنترل راههای ارتباطی برلن برژیم کمونیست آلمان‌شرقی پیش کشید .

بهرحال نتیجه مهمی که از مذاکرات دوگل و آیزنهاوربدست آمد تائید وحدت نظر غرب در باره مسائلی است که در درجه اول باید در کنفرانس سران مورد رسیدگی قرار گیرد .

اعلامیه مشترکی که درپایان مذاکرات سران دو کشور در واشنگتن صادر شد مؤید همین نظریه است معذلك شك نیست که در گفتگو های خصوصی آیزنهاور و دوگل گذشته از مسائل مربوط به کنفرانس موضوعات دیگری از قبیل مسئله الجزایرقطع آزمایشهای اتمی و کمك بکشور های توسعه نیافته نیز مطرح گردیده است که در اعلامیه مشترك ذکری از آنها بمیان نیامده است .

دوگل در نطق دیشب خود پیشنهاد همکاری شرق و غرب را در کمك بکشور های توسعه نیافته تکرار کرد و نظریات پیشین خود را در مورد خلع سلاح تائید نمود .

دوگل پیشنهاد میکند که خلع سلاح در دو مرحله‌عملی‌شود. در مرحله اول دولتهای بزرك کلیه وسائل حمل سلاحهای اتمی را منهدم کنند و در مرحله دوم تمام ذخائر اسلحه اتمی موجود از بین برده شود ودر غیر این صورت فرانسه نیز ناچار خواهد شد دست به تسلیحات اتمی بزند ، روزنامه های فرانسه نوشته اند که دوگل در مذاکرات خود با رئیس جمهوری آمریکا سیاست دولتهای انگلوساکسون را نسبت بمراکش و تونس مطرح‌ساخته وخاطرنشان کرده‌است که‌بدون کمك‌آمریکاو انگلیس این دو کشور هر گز نمی‌توانستند علنا سیاست خصمانه ای نسبت بفرانسه در پیش‌گیرند.

بنظر فرانسویها تنها علت طولانی شدن جنك الجزایر روشی‌است که آمریکا و انگلیس در باره این مسئله اتخاذ کرده اند .

دوگل در مذاکرات خود با خروشچف از وی خواسته بود که شوروی در مسئله الجزایر بیطرفی اختیار کند و ظاهرا نخست‌وزیر شوروی تقاضای رئیس جمهوری فرانسه را پذیرفته است . اکنون فرانسه از متحدین غربی خود انتظار دارد که این دولت را در حل مشکل الجزایر یاری کنند .

سهامداران شرکت سهامی عمران‌و آبیاری شمالغرب تهران
لطفا صدی پنجاه قسط سوم (سه‌ریال ونیم‌بابت هر متر مربع) سهمی خودتان را منتهی تاتاریخ ۲۰ر۲ر۳۹ به حساب شماره ۱۲۳۳۱۵ بانك ملی دانشگاه پرداخت فرمائید .
نشانی شرکت خیابان آلستوم (فرحزاد) چهارراه شهرآرا اول طباطبائی یا صندوق پستی ۱۸٦٤ ۲ـ۲ آ ـ ۳۵۲۳

درمراسم تحلیف مامورین سازمان چای وزیر گمرکات گفت:

نام مامور دولت را با افتخار سازید

آقای خطاطان وزیرگمرکات جوائزکارخانه‌داران وباغداران چای را توزیع مینمایند

بقیه ازصفحه اول

همچنین در برخورد با زارعین و باغداران و کارخانه دار ها نهایت خوشروئی را بکار بیندید این‌نکته برای مامور دولت کمال اهمیت را دارد زیرا شما در حقیقت رابط‌بین هدفهای دولت و تقاضاهای مردم می باشید اگر باتهیه کلیه وسائل‌برای بهبود بخشیدن این رابطه و ایجاد حسن اعتماد و احترام نکوشید مسلما بخود و بدولت خود خیانت کرده‌اید در رابطه خود با کارخانه دار ها طوری رفتار کنید که جای‌هیچگونه حرفی باقی نباشد حتی از خوردن یك چای تلخ در کارخانه خودداری نمائید این عمل در ماهیت کار اهمیتی نخواهد داشت اما نمودار بی‌نظری شما خواهد بود و دهان دشمنان ما را که همیشه مترصد آلوده کردن این روابط حسنه می باشند خواهد بست . مدیر کل سازمان چای اضافه کرد در حال حاضر یك رابطه احترام آمیز و اطمینان بخشی بین ما و مشتریان ما بر قرار است این بزرگترین پاداش افتخار آمیز می‌باشد مابرای حفظ و تحکیم وتوسعه‌آن با همه قدرت تلاش و فداکاری خواهیم کرد . تذکر من فقط بهمین نیت می باشد تا در پایان سال جاری در مقابل شاهنشاه رعیت پرور و دولت با حسن نیتو مردم‌شرافتمند و بزرگوار سربلند تر و موفقتر باشیم .

بعد از آقای منصوری‌آقای خطاطان وزیر گمرکات خطاب بمامورین اعزامی گفت تذکرات همکار عزیز من بقدری جامع‌و کافی بود که دیگر برای من تذکری باقی نماند فقط باید این نکته را اضافه کنم در حال حاضر کشو رما در مسیر یك ترقی همرانی و تولیدی وفلاحتی وضع آذوقه و زندگی مردم موثرید امید بخشی است و این موهبت براثر امنیت محکم و آرامش‌کامل کشو رمقدور شده است شما دراین ترقی و تعالی سهمی را دریك‌گوشه کشور بعهده گرفته‌اید فراموش نکنید وظیفه شما ماموران وزارت گمرکات برای مردم محسوس تر است زیرا هر کس که صبح از خواب بر میخزد بیك لقمه نان ویك استکان چای و چند حبه قنداحتیاج دارد که همه آنهارا شما فراهم می سازید در اینصورت تصدیق می‌کنید که تا چه اندازه در بهبود آنصورت ما در پیشگاه شاهنشاه سربلند خواهیم بود .

پس از خاتمه بیانات وزیر گمرکات آقای اشکوری یکی از روحانیون رودسر از طرف مردم چایکار شمال از خدمات سازمان چای تشکر کرد و گفت آقای وزیر گمرکات ما مردم حق شناس و قدردان هستیم این تشکر ما ازشما و ماموراتان بحق‌انجام‌میگیرد شما چای ما را نجات دادید و خواسته های مارا جامه عمل پوشانیدید ماهم از شما تشکر میکنیم و فکرمیکنیم جز سپاسگزاری و همکاری با شما کار دیگری از دست ما بر نیاید .

آنگاه آقای امام جمعه سوگند نامه‌را در مقابل‌یك قرآن مجیدبا صدای بلند قرائت نمودهو مامورین و مدیر کل سازمان چای و وزیر گمرکات آنرا تکرار میکردند که در کمال صداقت و نهایت جدیت هدف مقدسی که در پیش دارند با کمال قدرت انجام دهند بعدازخاتمه مراسم سوگند احکام مامورین توزیع و ابلاغ شد و یکساعت قبل‌از ظهر همه بمحل ماموریت حرکت کردند و بامداد امروز کلیه‌کارخانه ها نیز شروع بکار کرد .

پخش جوائز

عصر دیروز در محل سازمان چای با حضور وزیر گمرکات و استاندار گیلان و جمعی از روسای استان و عده‌ای از کارخانه داران وباغداران و مامورین تشخیص مراسم پخش جوائز انجام گرفت.

آقای منصوری در گزارش مبسوط خود شمه‌ای از فعالیت دو ساله گذشته را شرح داد واظهار داشت سازمان چای در حال حاضر وضع بازرگانی چای را سروسامان دادودر مرغوبیت آن‌اقدام محسوسی نمود بازار داخلی محکم و علاقمندی برای آن پیدا کرد. میزان محصول آنرا به ۷ هزار تن رسانید . درامر چیدن برك سبز که یکی از کار های حساس می باشد بالاخره استاندارد بین‌المللی را که یك فله ودو برك و یك غنچه و سه برك‌بود رایج نمود و اکنون مسئله‌استاندارد هم حل شده است در مورد کشت اصلاحاتی با توزیع کود به عمل آمد واقدامات علمی و فنی که تا کنون سابقه نداشت انجام گرفت. برای اولین بار در سال قبل مساحی کاملی از زمین های زیر کشت چای به عمل آمد معلوم شد که در سراسر ایران ۱۹۲۹۱ هکتار باغ چای وجود دارد این رقم راما تاکنون نداشتیم. برای‌اصلاح وضع باغ وزندگی زارع وامور کار کارخانه در سال قبل سازمان چای مبلغ یکصد و ده میلیون ریال‌وام به کشاورزان و کارخانه داران‌دادیم اقداماتی به عمل آوردیم که ۲۰ هزار هکتار بر زمین زیر کشت موجود اضافه نمائیم در سال قبل در حدود یك هزار هکتار آن با کمك ووام سازمان چای دایر شد همه این اقدامات از نظر سازمان چای قدمهای مختصری است که برای رسیدن بهدف نهائی برداشته شده است هدف ما اجرای اوامر شاهنشاه‌استکه دستورفرمودندمیزان محصول چای باید به ۲۰ هزار تن برسد . ماهم ضمن افزایش‌سطح کشت کوشش داریم میزان محصول را در واحد کشت افزایش دهیم در این مورد امکانات وسیع وجود دارد . زیرا در حال حاضر از دو هکتار در حدود ٤۰۰ تا ۵۰۰ کیلو چای خشك برداشته می شود در حالی که خود بنده در آسام باغ چای دیدم که از هر هکتارآن ۳۰٦۰ کیلو چای خشك برداشته می شد . با تسهیلات علمی و فنی و مالی که ما فراهم کردیم کوشش اصلی ما این است که در درجه اول میزان محصول را در واحد کشت افزایش دهیم در این مورد همه گونه کمك وحتی تشویق‌بعمل می آوریم مراسم امروز درحقیقت برای همین کار تشکیل شد در اینجا به سه کارخانه که بهترین محصول را تهیه کردند و سه‌باغدار که بهترین باغ بودند و بسه نفر از فعال ترین مامورین تشخیص جوائزی داده می شود. آنگاه آقای خطاطان وزیر گمرکات در همین زمینه خطاب به کار خانه داران و باغداران چای گفت : آقایان‌مدار جهان بزرك ما بر حرکت وجنبش قرار دارد و چیزی که در طبیعت نیست سکون است اگر چیزی بنظر ما ساکن می آید غلط است بلکه حرکت آنقدر سریع و تند است که بنظر ما یك نقطه ساکت می آید بنا براین ما هم مثل‌طبیعت باید درتمام مسائل و مراحل زندگی در حرکت و جنبش باشیم اگر امروز ما مثل دیروز بود ویا فردارا مثل امروز گذراندیم در حقیقت عقب افتاده‌ایم بهمین لحاظ برای آنکه عقب نمانیم باید برای پیشرفت خود نقشه بریزیم که همان برنامه می باشد . ما باید با برنامه صحیح ومسالم کار کنیم وهدف مابپیشرفت باشد البته این برنامه تا کنون‌نبود ولی از این پس باید باشد برای کشور هم هم‌اکنون مشغول تهیه برنامه وسیع می باشند آنچه که امروز به عنوان جایزه به چند نفر داده می شود در حقیقت تشویق از فعال بودن وزنده‌تر بودن آنها می باشد . ما در آینده هم ازبهترین و فعال ترین عناصر بشکل کاملتری تشویق می کنیم امیدواریم که‌روزی برسد که امکان تشخیص «بهتر بودن» برای ما مقدور نباشد یعنی همه آقایان به بهترین و کاملترین وجهی برنامه های خودرا بموقع‌اجرا بگذارند . سپس آقای خطاطان از آقای منصوری تقدیر نموده واظهار داشتند در بازدید اخیر موفقیت کار سازمان چای بحدی مرا تحت تاثیر قرار داد که جای وصف ندارد همه ما برای خوشنودی شاهنشاه و مردم خود کار می کنیم اما در این مورد هم تشویق و تقدیری وجود دارد که بی‌مناسبت ندیدم که‌دراین ساعت‌همانطوریکه‌از همه تقدیر بعمل می آید رضایت وخوشنودی وزارت گمرکات ومردم راهم از آقای منصوری ابراز نمارم آنگاه آقای خطاطان تقدیر کنبی از مدیر کل سازمان چای راقرائت وبایشان تسلیم داشتند .

سپس وزیر گمرکات از آقای استاندار تقاضا نمود که در مراسم توزیع شخصا شرکت کنند آقای استاندار هم از زحمات سازمان چای قدردانی‌نمود وازآقای وزیرگمرکات خواست همانطوری که بوضع چای وتوتون دراین استان سرو سامان دادید اقدام عاجلی بعمل آورید که بزرگترین محصول این استان‌یعنی برنج هم وضع روشنی بگیرد وزیر گمرکات در جواب گفت دراین مورد اعلیحضرت همایون شاهنشاهی دستوری فرمودند که انشاءاله به‌زودی پس‌از مطالعه کافی سازمانی برای برنج ایجاد خواهد شد .آنگاه جوایز که شامل دو سماور نقره ویك سرویس چای خوری نقره و گلدان نقره و احکام تقدیر با ضمیمه چك بود بین برندگان‌تقسیم شد .

سپید و سیاه

مادرها، حق باشماست ولی نگران نباشید
سپیدوسیاه این مشکل راهم حل کرده است

سپید و سیاه
در دوره جدید

گفتگوهای درگوشی
سپیدوسیاه
گوش شما را باسیاست آشنامیکند

قاطی پاطی
سپیدوسیاه
نکته‌های جالب شوخی‌ها ومتلکهای شیرین و نکته‌های شنیدنی رابرای شما نقل میکند.

رپرتاژهای
سپیدوسیاه
آنچه که در ایران و دنیا دیدنی و شنیدنی و خواندنی است در این رپرتاژها جمع شده است.

صفحات هنری
سپیدوسیاه
زندگی و فعالیت هنرمندان کشور وجهان را برای شما بازگو میکند.

تك‌مضراب
سپیدوسیاه
زخمه‌ایست که در لباس شعر بر تارهای اندیشه وگفتار و کردار ما میخورد.

داستانهای ایرانی وخارجی
سپیدوسیاه
شیرین ترین‌ومهیج‌ترین‌سرگذشت قهرمانان این داستانهابهترین‌وسیله سرگرمی خواننده است.

صفحه ادبیات وشعر
سپیدوسیاه
دل‌انگیزترین احساسات هنرمندان در موزون ترین ترانه‌ها در این صفحات بنظر شما میرسد.

روزنامه خوانندگان
سپیدوسیاه
صفحاتی است که بدست خود خوانندگان نوشته میشود وهرچه را که‌مایل‌باشنددرآن‌منعکس‌مینمایند .

ورزشی
سپیدوسیاه
جریانات ورزشی کشوررابابی‌نظری هرچه تمامتر فقط‌درصفحات‌ورزشی سپیدوسیاه مطالعه نمائید.

عکسها وکاریکاتورهای
سپیدوسیاه
جالبترین عکسها وکاریکاتورها مربوط باخبار وحوادث جهان و ایران را در سپیدوسیاه نگاه‌کنید.

روش وراه
سپیدوسیاه
درسپیدوسیاه دروغ و اغراق وتملق ومدح وثنا وجود ندارد.

اطلاعات

سه‌شنبه بیست‌ونهم شوال ۱۳۷۹ـ بیست‌وهفتم آوریل ۱۹۶۰

سال سی‌وچهارم ـ شماره ۱۰۱۹۲

شرفیابی نمایندگان دومجلس

یکساعت‌پیش‌از ظهر امروز آقایان سناتورها ونمایندگان مجلس‌شورای‌ملی درکاخ مرمر بحضور شاهنشاه باریافتند .

دراین شرفیابی شاهنشاه پیرامون مسائل مختلف و سفر قریب‌الوقوع‌خود باروپا بیاناتی فرمودند که‌مشروح آن بعدا بنظرخوانندگان خواهد رسید .

نمایندگان کنگره پزشکی نظامی درحضور والاحضرت شمس پهلوی

ساعت پنج بعدازظهر دیروز نمایندگان شرکت کننده درشانزدهمین کنگره بین‌المللی پزشکی وداروسازی نظامی(تهران) ازوالاحضرت شاهدخت شمس پهلوی ریاست جمعیت شیروخورشید سرخ ایران درکاخ‌اختصاصی معظم‌له دیدن نمودند .

والاحضرت بایك یك‌نمایندگان مذکور آشناشده وازفعالیت‌های بهداری ارتشها ابراز قدردانی نمودند .

بازرسان شاهنشاهی در خراسان

بفرمان شاهنشاه از طرف بازرسی شاهنشاهی هیئتی بریاست تیمسار سرلشکر محمد علی علوی مقدم بمنظور رسیدگی بشکایات مردم خراسان به مشهد اعزام خواهد شد .

وزیر بازرگانی بلژیك بایران آمد

وزیربازرگانی بلژیك دفتر مخصوص شاهنشاه را امضاء وباآقای نخست‌وزیر ملاقات کرد

وزیربازرگانی بلژیك درملاقات امروز باآقای دکتراقبال‌نخست‌وزیر

ساعت ۹ صبح امروز آقای‌وان ـ افلن وزیر بازرگانی بلژیك باتفاق مدیر کل اقتصادی وزارت خارجه بلژیك به تهران وارد شد .

آقای منصور وزیر بازرگانی و دبیر کل شورای عالی اقتصاد و معاونین وزارت بازرگانی وهمچنین آقا ی‌بی هن سفیر بلژیك و بانو از وزیر بازرگانی بلژیك استقبال کردند .

وزیر بازرگانی بلژیك پس از قدری استراحت در فرودگاه به سفارت بلژیك رفت و ساعت ۱۱ دفتر مخصوص شاهنشاه را امضاء کرد .

وی در ساعت ۱۱ و نیم صبح با آقای دکتر اقبال نخست وزیر ملاقات کرد و این ملاقات جنبه آشنائی داشت‌وزیر بازرگانی‌بلژیك ساعت ٤ ونیم بعد از ظهردسته گلی نثار آرامگاه رضا شاه کبیر کرد و قرار است ساعت ۲۰ امشب از طرف آقای منصور وزیر بازرگانی و بانو ضیافتی بشام بافتخار وی‌داده شود .

فردا صبح در ساعت ۸ و نیم آقای وان افلن با آقای مهندس شریف امامی وزیر صنایع ملاقات خواهد کرد و درساعت ده‌مذاکرات رسمی وی در مورد روابط بازرگانی دو کشور با آقای منصور درو‌زارت بازرگانی آغاز خواهد شد .

لازم است اضافه کرد که‌واردات ایران از بلژیك تقریبا نزدیك ده برابر صادرات ایران به آن‌کشور است . در ضمن بانو افلن همسر وزیر بازرگانی بلژیك فردا بتهران خواهد آمد .

وزیر مشاور انگلیس درامور بازرگانی بایران می‌آید

ده روز دیگر آقای «ژارول» وزیر مشاور کابینه انگلستان در امور بازرگانی بایران میآید .

وی قبلا برای مطالعه و مذاکره درباره روابط بازرگانی انگلستان وعراق بآن‌کشورمیرود وسپس بایران میآید

وی مدت یك هفته در ایران اقامت میکند و باآقای نخست وزیر ووزیر بازرگانی وبعضی دیگر از رجال اقتصادی مذاکره میکند .

از فروشگاه خودکار دیدن کنید

فروشگاه خودکار سبك فروشگاههای بزرك انگلستان وآمریکا بدون فروشنده اداره مشود.

نشانی: محمودیه شمیران خیابان پهلوی ـ تلفن ۸٦۸۰۷

آ ـ ۳۷۰۲

دبیرکل سنتو بحضور شاهنشاه باریافت

نخست‌وزیر ترکیه ووزیران خارجه آمریکا، انگلستان، پاکستان وترکیه واردتهران خواهند شد

پنج تن ازاعضای هیئت نمایندگی پاکستان امروزوارد تهران شدند

ظهر امروز آقای میرزا عثمان علی بیك دبیر کل سازمان پیمان مرکزی در کاخ مرمر بحضور شاهنشاه رسید .

در ساعت نه امروز نیز آقای بیك در کاخ نخست‌وزیری با آقای دکتر اقبال نخست‌وزیر ملاقات کرد .

ساعات ورود

فردا نخست‌وزیر ترکیه ووزیران خارجه آمریکا ،انگلستان ،پاکستان وترکیه در راس هیئت های نمایندگی خود برای شرکت در هشتمین دوره اجلاسیه شورای وزیران سازمان پیمان مرکزی وارد تهران خواهندشد .

آقای سلوین لوید وزیر خارجه بریتانیا در ساعت هشت و نیم صبح ـ آقای منظور قادر وزیر خارجه پاکستان در ساعت ده و چهل دقیقه با هواپیمای اختصاصی رئیس جمهوری پاکستان آقای عدنان مندرس نخست‌وزیر ترکیه در ساعت دو ونیم بعد از ظهر و آقای کریستیان هرتر وزیر خارجه آمریکا در ساعت پنج و نیم بعدازظهر از طرف سفرای کشور های عضو سنتو در تهران ضیافت هائی‌بافتخار هیئت های نمایندگی ترتیب‌داده می شود .

روساء واعضاءهیئت های نمایندگی بلافاصله پس‌از ورود به تهـــران دفتر مخصوص شاهنشاه و علیا ـ حضرت ملکه فرح را امضاء کرده و تاج گلی بر آرامگاه رضا شاه کبیر نثار خواهند نمود

آقای نخست وزیر که ریاست جلسات شورای وزیران سنتو رابر عهده خواهد داشت تالارکنفرانس و تشکیلات دبیرخانه سنتو را مورد بازدید قرار داد .

نمایندگان پاکستان

پیش‌از ظهر امروز پنج تن‌از اعضای هیئت نمایندگی پاکستان در شورای وزیران وارد تهران‌شدند آقای منظور قادر وزیر خارجه و دیگـــر اعضای هیئت نمایندگی پاکستان فردا با هواپیمای رئیس جمهوری پاکستان که در راه‌لندن در تهران توقف خواهد کرد وارد تهران میشود

پنج عضو هیئت نمایندگی پاکستان که امروز وارد تهرا ن‌شدندعبارتند از آقایان صداحسن معاون‌وزارت دفاع پاکستان ـ سید محمد حسن سفیر پاکستان در آنکارا ـ افتخار علی رئیس اداره سنتو ـ افضـــل سفیر پاکستان در آنکرا ـ افتخار حسین کارمند اداره سنتو .

امروز روسای نمایندگی‌های کنگره بین‌المللی پزشکی نظامی بحضور شاهنشاه رسیدند

ساعت ده صبح امروز ۵۸ نفراز روسای هیئت های نمایندگـــی شانزدهمین کنگره پزشکی و دارو سازی نظامی تهران باتفاق تیمسار سرلشگر ایادی رئیس و تیمسار سرتیپ دکتر فخرائی دبیر کنگره به حضور شاهنشاه شرفیاب شدند. پس‌از معرفی روسای هیئت ها به حضور شاهنشاه توسط تیمساردکتر ایادی ، اعلیحضرت همایونی‌بیاناتی بزبان فرانسه درباره خدمات ارتش های جهان ایراد فرمودند .

جلسه امروز

از ساعت هشت‌و نیم امروز سومین جلسه کنگره پزشکی و داروسازی نظامی تهران بریاست تیمســـار سرلشگر دکترایادی تشکیل‌گردید موضوع‌این جلسه «پیشگیری‌بیماری های ویروس در ارتش ها » بودکه سرهنك دوم پزشك شولتس‌اوترمول (از آلمان) ـسروان پزشك لفلر (از سوئیس) پیرامون آن صحبت کردند سپس ژنرال پزشك‌ارنستوـ آنفرد و روتجر (از آرژانتین) و پرفسور لپین (از فرانسه) و آقای دکتر مفیدی(ازایران)درباره مسائل مختلف کنفرانس دادند . ظهـــر امرو زاز طرف اداره بهداری ارتش میهمانی ناهاری بافتخار نمایندگان کنگره در هتل دربند بر‌پا بود .

معاون وزارتخارجه

آقای احمد اقبال بسمت معاونت اداری وزارت خارجه منصوب و مشغول کار شد .

ظهر دیروز وزیر خارجه ایشان را به این سمت بحضور شاهنشاه معرفی کرد . آقای احمد اقبال از سال ۱۳۲۲ بخدمت وزارت خارجه وارد شد

آخرین ماموریت آقای احمداقبال وزیر مختاری ایران در پراك (چکوسلواکی) بوده است .

انتصابات جدید در وزارت خارجه

امروز از طرف وزارت امور خارجه اعلام شد که آقایان‌جمشید مفتاح ـ اردشیر نور آذر ـ احمد گردنیا ـ دکتر پرویز مهدوی ـ اکبر دارائی ـ علیرضا بهرامی بمقام وزیر مختاری نائل آمدند .

همچنین آقای محمود فرهاد معتمد به مقام دبیر دومی سفارت رسید. ضمنا این انتصابات‌امروز در وزارت خارجه اعلام شد : آقایان عبدالحسین حمزاوی‌عضو شورایعالی سیاسی ـ دکتر حسینقلی امیـــر اصلانی وزیر مختار در سفارت‌کبرای شاهنشاهی پاریس ـ ایرج‌پزشکزاد دبیر سوم سفارت شاهنشاهی در وین ـ احمد علی احتشامی دفتردار درجه یك‌سر کنسولگری‌شاهنشاهی در کلکته .

فرانك‌س‌استریك وشرکاء(بصره) محدود

و

تجارتخانه س دارابجی وپسر

نماینده

خط‌کشتیرانی استریك والرمن

افتتاح اداره جدید را

درتهران خیابان فردوسی شماره ۷۵و۷۷ اعلان‌میدارد

تلفن‌های شماره ٤٥۳٥۷ و٤۰٤۱۹

واهمه

فردا خواندنی‌است

★ ★ ★ ★

ازامشب برنامه جدید

کیت کات

(طالارکسری سابق)

ژرژ ریگاس

GIORGIO RIGAS

بهمراهی ارکسترمعروف

ASTERONOVAS

شاهرضاـ نبش بهارـ

تلفن ٦۲٥۰۰

آ ـ ۳۷۰۰

درایوین سینما (سینما اتومبیل‌رو)

DRIVE-IN CINEMA

در تهران پارس

سینمائیست که شما میتوانید دراتومبیل خود بافراغ خاطر درکنار افرادخانواده خود بهترین فیلمهای سینمائی را تماشا کنید.

درایوین سینما از بعدازظهر چهارشنبه هفتم اردیبهشت

سئانس اول ساعت ۷ بعدازظهر وسئانس دوم ساعت ۹½ بعدازظهر

بافیلم بی‌نظیر پتر فوس رنگی (دوبله‌بفارسی)

مراسم افتتاح درایوین سینما امشب ازساعت ۷ بعدازظهر باحضور عده‌ای ازرجال وشخصیتهای برجسته انجام میشود

آ ـ ۳۷۸۰

مجروح زلزله لار

یکی ازصدها مجروحین زلزله لار هنگام انتقال به‌بیمارستان..

استاندار فارس شرفیاب میشود

قرار است فردا آقای دکتر پیراسته استاندار فارس بحضور شاهنشاه شرفیابی حاصل کرده و گزارشی درباره زلزله لار معروض‌دارد .

شورایعالی اقتصاددرحضور شاهنشاه

سرمایه‌های بلژیکی درایران بکار میافتد

ساعت سه‌بعدازظهر دیروز شورای عالی‌اقتصاد در پیشگاه شاهنشاه در کاخ مرمر تشکیل گردید . آقای نخست‌وزیر وآقایان وزیران عضوشورا در جلسه حضور داشتند .

ابتدا راجع بمسافرت وزیربازرگانی بلژیك ومذاکراتی که‌ازطرف دولت ایران بعمل‌خواهدآمد گزارش‌دبیرخانه مطرح ومورد موافقت قرارگرفت .

اصول مذاکرات دولت‌ایران باوزیر بازرگانی بلژیك توسعه روابط اقتصادی وبازرگانی وسرمایه‌گذاری آن‌دولت‌درایران در رشته‌های مختلف صنایع خواهدبود .

مسائل مربوط به‌بازار مشترك اروپا وتامین منافع اقتصادی‌وبازرگانی‌ایران ار جمله‌مسائلی‌است که‌باوزیربازرگانی بلژیك مطرح مذاکره قرار خواهد گرفت. بعدگزارش‌وزیرصنایع ومعادن درباره وضع کارخانه‌های اصفهان و اقداماتی که‌ازطرف هیئت اعزامی بعمل آمد مورد بررسی قرار گرفت ومورد تایید واقع شد .

درپایان جلسه پیرامون مسائل گوناگون اقتصادی کشور بطور کلی مذاکرات مفصل بعمل آمد وجلسه ساعت‌شش بعدازظهر خاتمه‌یافت .

ضیافت وابسته سفارت‌هند

از ساعت نه دیشب از طرف‌آقای برکات احمد وابسته مطبوعاتی‌سفارت هند ضیافت شامی برای تودیع با آقای‌دکتر گرونینك وابسته فرهنگی سفارت آلمان برگزار بود که درآن چند تن‌از دیپلماتهای خارجی وارباب جراید حضور داشتند

بدینوسیله باطلاع کلیه آقایان پزشکان کشور میرساند

که موضوع سخنرانیهای کنگره پزشکی سال ۱۳۳۹که در هفته اول مهرماه ۳۹ درسراسر تشکیل میگردد بشرح زیر خواهد بود :

بیماریهای منتقل از حیوانات (زئونوزها)

۱ـبیماریهای ویروسی ـ هاری ـانسفالیت های ویروسی

۲ـبیماریهای باکتری ـسل گاوی ـسیاه زخم ـبروسلوز (تب مالت) ـمشمشه ـطاعون ـسالمونلوزها .

۳ـ بیماریهای انگلی ـ تیفوس مورن ـ تب کوـ لبتوسپیروزها ـ تب های راجعه ـلیشمانیوزها ـتنیازیس ـاکی نوکوکوز ـ دیستوماتوزـ زئولوز های بعلت نماتدها

٤ـ بیماریهای قارچی

٥ـمخازن ویروس حیوانی وبند پایان ناقل زئو نوزها

٦ـروشهای تجسس و مطالعه زئونوزها (ویروس ـباکتری ـانگلیـ قارچی)

از آقایان پزشکان که مایلند در سخنرانی کنگره پزشکی‌سال ۱۳۳۹ شرکت نمایند متمنی است دو نسخه از متن سخنرانی خود را تا آخر خرداد ماه ۱۳۳۹ بدبیر خانه کنگره پزشکی ایران خیابان پاستور کاخ بنیاد پهلوی ارسال دارند تا پس از بررسی و تصویب در برنامه سخنرانیها منظور گردد .

دبیرخانه کنگره پزشکی‌ایران آ ـ ۳۸٥۰ ۱ـ۳

خریدار مواد غذائی کنسرو

بکلیه دارندگان و شرکتهای وارد کننده مواد غذائی اعم از داخلی‌و خارجی اعلام میگردد که این شرکت خریدار دائمی و نقدی تمام مواد غذائی کنسرو میباشد برای اخذ اطلاعات بیشتری با تلفن ٦۳۹۲٦ تماس گرفته شود .

صابون لباسشوئی

مرجان

پرکف ـ بادوام ـ خوشبو

مرکزفروش : فروشگاه محصولات کارخانجات روغن‌کشی

مهر

خیابان بوذرجمهری ـ سرای جواهری ـ تلفن ۲۲۲٥۹

روغن نباتی قو طعم کره دارد

آخرین خبرتا ٤ بعد ازظهر

استعفای سینگمان‌ری قطعی است

سئول ـیونایتد پرس ـ۲٦آوریلـ بدنبال تظاهرات یکصد هزارنفری در سئول سینگمان ری رئیس دولت کره جنوبی اعلام کرد که دستور داده انتخابات جدیدی در کشور انجام شود . وی همچنین گفت که لی‌کی‌یونك رئیس مجلس ومعاون رئیس جمهور که‌مسبب‌اصلی‌حوادث خونین این کشور بوده از تمام‌سمت های خویش بر کنار خواهد گردید. سینگمان ری اعلام داشت که‌چنانچه ملت صلاح بداند حاضر است‌کناره گیری کند و پیشنهاد بازنشستگی از خدمات سیاسی کرد .

پلیس کره امروز بسوی عده‌ای از تظاهرکنندگان در سئول تیراندازی کرد . براثر این تیراندازی عده‌ای کشته و مجروح شده‌اند ولی تعداد تلفات هنوز روشن نیست .

کاخ سینگمان‌ری‌توسط نیم‌میلیون نفر از مردم‌خشمگین‌سئول محاصره شده‌است . جمعیت‌تقاضای برکناری کامل وی را از کلیه مشاغل‌سیاسی و اجتماعی دارد مقامات رسمی‌احتمال میدهند که وی بوسیله هلیکوپتر از کاخ خود به‌ویلائی که‌در کنار دریا دارد فرار کند .

تظاهر کنندگان کره‌امروز مجسمه سینگمان ری را در مرکز شهـــر سئول پائین کشیدند . پس‌از آن بدو ایستگاه پلیس حمله کرده و آنرا زیر آتش گرفتند . پلیس تمام پست های خوددادر شهرسئول ترك گفته و جز تعدادی واحد های نظامی اثری از قدرت دولت در سراسر پایتخت دیده نمیشود .

امروز مجلس کره قطعنامه‌ای را تصویب کردکه‌طبق‌آن‌به سینگمان ری رئیس جمهور تکلیف شده فورا کناره گیری نماید . در این‌قطعنامه که نمایندگان موافق و مخالف‌بنفع آن رای دادند تذکر داده شده که پیشنهاد بازنشستگی او در صورت تمایل ملت کافی نیست وبایدرسما استعفای خودرا اعلام دارد .

پس‌از تیراندازی بسوی تظاهر کنندگان فرماندارنظامی کره اعلام کرد که بهیچوجه‌دستور تیراندازی نداده و کسانی که مبادرت بشلیك بطرف جمعیت کرده‌اند مجازات خواهند شد .

از مجموعه اوضاع و احوال چنین استنباط میشود که رژیم ۱۲ساله سینگمان ری رئیس جمهوری کره جنوبی که در آستانه سقوط قرار گرفته است و استعفای او قطعی است . مجلس ملی کره علاوه بر درخواست استعفای سینگمان ری ابطال انتخابات سابق این کشور را اعلام کرد و تصویب کرد کـــه انتخابات جدیدی انجام شود مجلس منحل خواهد شد تا انتخابات‌جدید بعمل آید .

عراق باغرب مبارزه ندارد

بغداد ـ۲٦آوریل ـ یونایتدپرس ـ عبدالکریم قاسم امروزضمن اظهارات خود نشان داد که عراق با غرب مبارزه‌ای ندارد .

قاسم در کنفرانس فرمانداران عراق گفت که حتی علت اختلافات و مناقشه با کشور های غربی نیز از میان رفته است .

وی گفت نفع متقابل ،اساس رفتار ما با کشور های خارج است .

اهداء دارو به زلزله زدگان

دیروز صبح بمجرد رسیدن خبر زلزله لار آقایان (هانریش‌ویلنو) مدیر شرکت اندوچ و آقای سیار از قسمت فروش داروی آن شرکت که نمایندگی داروئی کارخانجات «راـمرك» و «کنول» آلمان را داراست معادل شصت هزار ریال دارو از انواعی که برای اولین ـکمك ها به آسیب دیدگان مفید واقع شود از طریق شیر و خورشید سرخ ایران برای آسیب دیدگان زلزله لار اهداء کردند .

عبور ازسرزمین

آدمخواران

ماجراجویانی‌که برای دست یافتن بر اسرار زندگی آدمخواران به خوفناکترین نقاط کره ارض سفر کرده بودند پس از روبرو شدن باحوادث وحشت‌انگیز بخانه‌های خود بازگشتند . هفته پیش‌خاطرات سفر این گروه ازجان‌گذشته در مجله معروف

PARIS - MATCH

چاپ شد ودر اروپا غوغائی برانگیخت. متن‌کامل یادداشتهای مسافرت به سرزمین آدمخواران ترجمه از مجله «پاری ماچ» که در آخرین ساعات روز دوشنبه بوسیله پست هوائی بتهران رسیده است همین پنجشنبه در

اطلاعات جوانان

٥ ریال

باز هم دنبال خانه

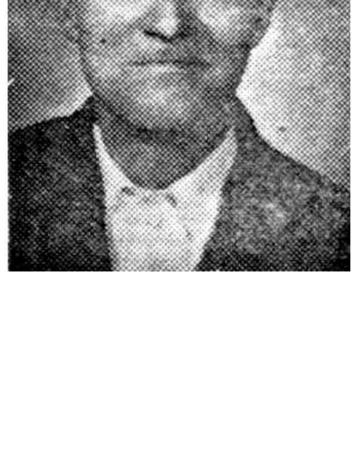

آقای عباس پنجه تاب نیز مانند بسیاری دیگر از برندگان جوائز سیصد هزار ریالی حالا که یکی از جوائز ممتاز سری ٤۸٦ را برده هدفش آنستکه خانه ای بخرد وسه پسر ویك دخترش را درآنجامسکن دهد .

«بنگاه بخت آزمائی ملی»

آ ـ ۳۳٦۰