اطلاعات

دوشنبه ۳ خردادماه ۱۳۵۰
شماره ۱۳۵۰۰
سال چهل و پنجم • تکشماره ۵ ریال

۲۰ صفحه

۱۳۵۰ سال جشنهای دوهزار و پانصدساله شاهنشاهی ایران

والاحضرت شاهدخت شمس پهلوی از میهمان عالیقدر خویش پرنسس مارگریت در فرودگاه مهرآباد استقبال می کنند. شرح در صفحه ٤

۳ مرد و یک زن مسلح کنسول را بزور در اتومبیل انداختند

کنسول انگلیس در آرژانتین را ربودند

کنسول انگلیس در آرژانتین که ربوده شده است

- تمام جاده زیر کنترل قرار گرفت و مامورین به جستجوی وسیعی دست زدند
- در آرژانتین حالت فوق‌العاده اعلام شد
- میخواستند همسر سفیر ژاپن در پاراگوئه را خفه کنند درصفحه۲

شوروی برای عقب زدن امریکا در مصر وارد عمل شد

پادگورنی ناگهان عازم قاهره شد

- شوروی از تصفیه طرفداران خود در مصر بشدت نگران است
- پادگورنی میخواهد از سادات بپرسد آیا مصر سیاست قدیمی خود را تغییر داده است؟

در صفحات ۳ و ٤

بدترین فاجعه در یوگسلاوی

۷۵ نفر در انفجار هواپیما سوختند

اجساد چنان سوخته شده‌اند که تشخیص آنها ممکن نیست
همه قربانیان بجز سه نفر انگلیسی بودند که برای گذراندن ایام تعطیل به یوگسلاوی میرفتند
در صفحه ۲

حریق مدهش سرای «شیخ نصر» شیراز

۲٤ انبار
۱۲ مغازه
و ۸ خانه
را خاکستر کرد

عکس بالا پس از خاموش شدن حریق از این خانه برداشته شده است. عکس، دودی که آسمان شیراز را پوشانیده است نشان میدهد. شرح در صفحه حوادث

در نقاط زلزله زده ترکیه:

خارج کردن اجساد از زیر خرابه‌ها ادامه دارد

درمنطقه زمین لرزه ۹۰ درصد خانه ها بکلی ویران شده است
تنها در یك دهکده ۲۳۰ نفر کشته شدند
در صفحه ۳

باتصویب لایحه نظام صنفی

مقررات بازنشستگی و بیمه برای اصناف تدوین میشود

- شورایعالی اصناف و اتحادیه بازرگانان منحل میشود
- پیشه‌ورانی که پیش از سال ٤۵ پروانه گرفته‌اند کاسب رسمی و قانونی هستند
- در صورت تخریب و تعطیل محل کسب سرقفلی کاسب بوسیله شهرداری پرداخت میشود در صفحه ٤

نکات تازه‌ای از زندگی و راز طول عمر مرد ۱٤۰ ساله کاشانی

بخشعلی سبزه‌ای در ۱۳۲ سالگی عاشق یك دختر نابینا شد و ثمره این عشق ۳ کودك است

- او راز طول عمر را درکم خوری، خواب کافی، پیاده روی و عدم افراط در زناشوئی میداند در صفحه ٤

شرایط ثبت نام در مدارس راهنمائی تحصیلی

ثبت نام دانش‌آموزان از تیر ماه شروع میشود صفحه آخر

۱۸ مدرسه یادبود از ۱۰۵ مدرسهٔ حزب ایران نوین خریداری شد

دفتر سیاسی، دفتر اجرائی و مسئول کمیته شهرستان های استانها و شهرستانهای وسازمان مرکزی حزب ایران خمین و رئیس صنف چلوکبابیها حزب، بخرید اوراق مدارس نوین هرکدام هزینه ایجاد وابسته به حزب ایران نوین یادبود که در کنگره تعهد کرده‌اند ۵ مدرسه را پرداختند و ۳ مدرسه خریداری گردید اقدام می کنند
دیگر از طرف آقای کاظم کورس تا پایان هفته جاری، کمیته ـ شرح در صفحه ۱۷

اطلاعیه بهداری کل تهران مربوط به واکسیناسیون وبا را در صفحه ۱۹ مطالعه فرمائید

آگهی مزایده فروش اموال مجهول المالك

چون در نظر است مقداری از اموال و اشیاء و طلاآلات وجواهرات وساعت مجهول المالك و مسروقه و بلاوارث که صاحبان آنها تا این تاریخ پیدا نشده‌اند از طریق مزایده عمومی بفروش برسد بنابراین به کسانیکه مدعی حقی نسبت باموال واشیاء از نوع مذکور هستند می توانند با در دست داشتن مدارك مربوطه تاتاریخ نهم خردادماه یک هزار و سیصد و پنجاه جهت اخذ اموال مورد ادعای خود باین اداره مراجعه نمایند زیرا پس از انقضای مدت مذکور هیچگونه اعتراضی نسبت بفروش اموال مذکور مسموع نخواهد بود و تنها قیمت فروش پس از کسر هزینه‌های مربوطه بعدا بکسانی که مالك شناخته شوند مسترد خواهد شد. ضمنا طالبین شرکت در حراج میتوانند از تاریخ دهم خرداد ماه یکهزار وسیصد وپنجاه همه روزه از ساعت ٤ الی ٦ بعد از ظهر در خیابان فروردین روبروی خیابان شرقی دانشگاه محوطه اداره امور سرپرستی حاضر ودرجلسه حراج شرکت نمایند. م الف ۲۷۰۱
رئیس اداره امور سرپرستی تهران.
هادیان
آ ـ ۱۲۵۰٦

آگهی استخدام

شرکت ملی ذوب‌آهن ایران تعدادی مهندس برق و مکانیك را با شرایط مندرج در ذیل جهت خدمت در واحد ساختمانی کارخانه آریامهر اصفهان استخدام می نماید:
تابعیت دولت شاهنشاهی ایران، معاف از خدمت نظام وظیفه وشاغل نبودن درادارات دولتی ویاوابسته بدولت. متقاضیان می‌توانند همه روزه از ساعت ۸ الی ۱۲ به اداره کاریابی این شرکت واقع در خیابان تخت جمشید چهارراه پهلوی مراجعه نمایند.
م الف ۲۵۱۷ آ ـ ۱۱۳۷۰ ۱ ـ ۲

آگهی استخدام

اداره کل بهداری استان سیستان و بلوچستان دو نفر پزشك سیار جهت خدمت در واحدهای سپاه بهداشت فنوج و نگور دشتیاری با حقوق ماهانه ۵۵۰۰۰ و ٦۰۰۰۰ ریال استخدام می نماید. داوطلبین با دردست داشتن مدارك می توانند به کارگزینی بهداری استان یا سازمان مرکزی سپاه بهداشت مراجعه نمایند. م الف ۱۲ ـ ۲۷ر۲ر۵۰
اداره کل بهداری استان سیستان و بلوچستان
آ ـ ۱۲۲۳۸

باکمال تاثر فوت مرحومه مغفوره بانو رقیه ناصرالملك مادر عزیزمان را باستحضار میرسانیم. مجلس ترحیم مردانه روز سه‌شنبه ٤ خرداد از ساعت ۳ تا ۵ بعدازظهر درمسجد مجد و مجلس ختم زنانه روز چهارشنبه ۵ خرداد از ساعت ٤ تا ٦ بعداز ظهر دردزاشیب خیابان بوعلی کوچه پارس منزل مرحوم حسین علاء برگزار میگردد.
فاطمه علاء. ایران فیروز. حسینعلی قره‌گزلو. فریدون علاء

وزارت بهداری

اداره کل بهداری بنادر و جزایر خلیج فارس
آگهی استخدام
شرح در صفحه ۱۰

اطلاعیه شهرداری پایتخت

۵۰ر۲ر۲۹ ـ ۵۳۱٤ر۵٤۹۵

طبق تصویبنامه شماره ۳٦۰ ـ ۲۳ر۲ر۵۰ انجمن شهر پایتخت جرائم بقایای عوارض ملغی شده تا ۱۹ر۱۰ر٤۰ (عوارض بایر ـ بر ـ بالکن ـ غیرمحصور) تاپایان سال جاری بخشوده شده است آندسته از مودیانیکه بابت این نوع عوارض به شهرداری بدهی دارند و نسبت به پرداخت بدهی خود تاکنون اقدام ننموده‌اند چنانچه در مهلت مقرر اصل بدهی بقایای عوارض موصوف رابپردازند ازپرداخت جرائم متعلقه معاف خواهند بود بنابراین مودیان محترم این قبیل عوارض میتوانند قبل از انقضای مهلت مذکور به نواحی شهرداری مراجعه و بدهی خود را واریز نمایند بدهی است پس از پایان مهلت اصل بدهی و جرائم آن توأما وصول خواهد شد.
شهردار پایتخت

آگهی مناقصه شرکت برق منطقه‌ای تهران

شرکت برق منطقه‌ای تهران تهیه و نصب لوازم ذیل را بطریق مناقصه از محل وام اعطائی بانك بین‌المللی ترمیم و توسعه خریداری مینماید:

۱ـ خط هوائی ۲۳۰ هزار ولت ـ خط انتقال دومداره بابرجهای فولادی درحدود ۹۰ کیلو متر و پیاده کردن قسمتی از خطوط فعلی.

۲ـ کلید های ۲۳۰ هزار ولت و لوازم تبعی ـ کلید های ۲۳۰ هزار ولتی با ساختمان فولادی وسائل حفاظتی، تابلوی کنترل ورله، دستگاه انتقال امواج به منظور حفاظت و کنترل، باطریها و دستگاههای تبعی برای ساختمان پنج پست زمینی شامل ۲۰ دستگاه قطع و وصل مدار با ظرفیت قطع ۲۵ هزار آمپر در فشار ۲۳۰ هزار ولت.

۳ـ ترانسفور ماتور های ۲۳۰ هزار ولت ـ ده دستگاه ترانسفور ماتور ۲۳۰ر٦۳ هزار ولت که شش عدد آن بقدرت ۱۸۰ مگاولت امپر و چهار عدد آن بقدرت ۹۰ مگاولت آمپر بوده و کلیه آنها مجهز بدستگاه تنظیم کننده ولتاژ باشد.

نمایندگان کمپانیهای سازنده و داوطلبان شرکت دراین مناقصه بایستی بامور تدارکات شرکت برق منطقه‌ای تهران واقع در میدان ژاله از اوائل خرداد ماه ۱۳۵۰ مراجعه نموده و با پرداخت مبلغ ۷۵۰۰ ریال چهار نسخه از اسناد مناقصه را دریافت دارند. دو نسخه از پیشنهادات تکمیل شده که برطبق مشخصات مناقصه باید متضمن کلیه کار باشد بایستی بادرس فوق و همچنین یك نسخه از آن به آدرس:

Kennedy And Donkin, Premier House Woking, Surrey, U.k.

ارسال گردد. آخرین تاریخ مقرر برای تسلیم پیشنهادات بعدا اعلام خواهد شد. حضور اشخاص در جلسه افتتاح پیشنهاد ها که ده هفته پس از تاریخ دریافت مشخصات مناقصه تشکیل خواهد شد مجاز میباشد.

توضیح اینکه تنها سازندگان کشورهای عضو بانك بین‌المللی و کشور سوئیس میتوانند دراین مناقصه شرکت فرمایند.

۱ـ۳ آ ـ ۱۰۷۹٦ شرکت برق منطقه‌ای تهران

هزینه ایجاد ۳ مدرسه یادبود از طرف سازمان آب و برق آذربایجان تأمین شد

صبح روز پنجشنبه ۳۰ر۲ر۵۰ آقای مهندس نعمت‌الله صوفی مدیر عامل سازمان آب و برق آذربایجان طی مراسمی چك مربوط به هزینه ساختمان سه دستگاه مدرسه یادبود که از طرف مهندسین سازمان آب و برق آذربایجان و پیمانکاران ساختمان شبکه آبیاری دشت مغان تامین گردیده بود به بانك ملی ایران شعبه تبریز تسلیم کرد و اوراق مربوطه رادریافت نمود.

آقای مهندس صوفی طی مصاحبه کوتاهی به خبرنگار اطلاعات در تبریز گفت: ریشه کن نمودن جهل و بیسوادی مهمترین عامل برای پیشرفت و ترقی هر جامعه میباشد و خوشبختانه امروز با الهام از افکار بلندشهریار بزرك ایران مبارزه عظیم وهمه‌جانبه‌ای با جهل و نادانی در سراسر کشور آغاز گردیده است.

شرکت در رستاخیز فرهنگی جشن دو هزار و پانصدمین سال بنیان گذاری شاهنشاهی ایران وظیفه هر فرد ایرانی است زیرا افراد باسواد، با ایمان و اطلاع بیشتری قادر خواهند بود بوظایف ملی خود عمل نمایند.

مهندسین سازمان آب و برق آذربایجان و همچنین پیمانکاران ساختمان شبکه آبیاری دشت مغان مفتخرند که باتامین هزینه ۳ دستگاه مدرسه دراین رستاخیز فرهنگی شرکت مینمایند، خبرنگار ما در تبریز همچنین کسب اطلاع کرد که سازمان آب و برق آذربایجان با شرکت مهندسین و پیمانکاران این سازمان تاکنون هزینه ایجاد ٤ دستگاه مدرسه را تامین نموده است.

در عکس بالا آقای مهندس صوفی مدیرعامل و رئیس هیئت مدیره سازمان آب و برق آذربایجان، آقای مهندس پورسردار عضو هیئت مدیره و معاون مدیر عامل سازمان و رئیس بانك ملی شعبه تبریز دیده میشوند.

تالار رودکی

رقص‌های بومی ایران
(رقص‌های کردی وبجنوردی)
وموسیقی ایرانی
دوشنبه سوم خرداد ماه ۱۳۵۰
فروش درگیشه تالار رودکی

جناب آقای دکتر علینقی کنی دبیر کل حزب مردم
انتخاب جنابعالی را بدین سمت تبریك عرض مینمائیم
اسمعیل کنی ـ مرتضی کنی ـ پرویز کنی ـ پرویز حیدر عربی

انتقال بمحل جدید

بدینوسیله باطلاع عموم میرساند که سازمان مرکزی هواپیمائی کل کشور از فرودگاه مهرآباد به محل جدید واقع در خیابان شاهرضا ـ مقابل دانشگاه نبش خیابان دانشگاه انتقال یافته
هواپیمائی کل کشور

جناب آقای فرشچی مدیریت کل وزارت دارائی
بانهایت مسرت انتصاب شایسته آنجناب را بمقام جدید صمیمانه تبریک عرض مینماید. آ ۱۲۲٦۸ بیدخت: دکتر مظاهری

پشم مرغوب + رنك نباتی + نقشه اصیل +
بافت اعلا = فرش شرکت سهامی فرش ایران

سرمقاله

خاطراتی از سفر آفریقا

سیری درقاره سیاه

(۲)

نام ژوهانسبورگ ، بزرگترین شهر افریقای جنوبی که پس از پانزده ساعت پرواز بدان گام میگذاشتیم بگوش هموطنان عزیز ما آشنائی خاص دارد ، زیرا این همان شهری است که رضاشاه کبیر آخرین سال های عمر خود را علی‌رغم تمایلات خویش در آنجا گذرانید و خاطرات غم‌انگیزی از این سفر ملالت‌انگیز ودور بودن ازوطن در ذهن همه ملت ایران باقی گذارد.

هیئت اعزامی ایران دراولین روز اقامت خود در ژوهانسبورگ ازخانه‌ایکه اقامت آن‌سردار بزرگ بوده‌دیدن کردند ،دراین بازدید آثار غم واندوه در قیافه هریک ازبازدید کنندگان ظاهر بود. خدمات شایان تحسین سرسلسله دودمان پهلوی و افکار بلند او در تحول عظیم وتکان شدیدی که درطول زمامداری خود بایران عقب‌مانده‌دادند مانند پرده سینما در نظر بینندگان آخرین جایگاه شاهنشاه‌عظیم‌الشان ایران عبور میکرد و همگی غرق تاثر واندوه بودند، این دیدار ساعتی بیش طول نکشید و هیئت اعزامی رهسپار بازدید پایتخت زمستانی افریقای جنوبی (پرتوریا) شدند .

★★★

افریقای جنوبی که‌از نظر وسعت خاک چهار برابر بریتانیا ودو برابر کشور فرانسه‌است، دارای دوپایتخت میباشد ، تابستانی و زمستانی . پایتخت تابستانی را دماغه امید یعنی منتهاالیه افریقای جنوبی بنام(کیپ‌تاون) تشکیل میدهد که هیئت دولت ، مجلس ، سفارتخانه‌ها و تاسیسات مربوط به‌حکومت افریقای جنوبی تابستان رادر این شهر اقامت دارند و موقعی که ما در آنجا بودیم بواسطه تغییر فصل از تابستان به زمستان در شرف نقل مکان به‌پرتوریا بودند. کشور های بالای‌خط استوا اکنون تابستان خود را شروع میکنند واین کشور که چند هزار میل پائین خط استوا قرار دارد زمستان را در پیش داشت ، دراین فصل بارندگی زیاد بود وگفته میشد که از نزول برف خبری نیست و هوای معتدلی همیشه دراین سرزمین وجود دارد .

★★★

افریقای جنوبی تاریخچه جالبی دارد : در حدود دویست سال پیش یک کشتی هلندی دررامخود بسوی امریکا دچار طوفان دریا میشود، راه خود را گم میکند و کنار دماغه امید منتهاالیه افریقا لنگر می‌اندازد و یک سیاح هلندی بـاین منطقه که از آبـادی وجمعیت خالی بود قدم میگذاردو بکشف افریقای جنوبیو دماغه امید نائل میشود ، ازآن پس‌هلندیهاو کمکم آلمانی‌ها و انگلیس ها و دیگر مال اروپائی باین سرزمین سرازیر شدند و بمنابع طبیعی‌افریقای‌جنوبی دست یافتند و باکمک افریقائی هائی که‌از شمال ومرکز باین منطقه کوچ‌کردند توانستند یک کشور مترقی و ثروتمند بوجود آورند که امروز با بهترین شهر های‌اروپا برابری میکند و اگر کسی را چشم بسته وارد ژوهانسبورگ کنند نمیتواند میان این شهر بانیویورک تفاوتی قائل شود، گوئی وارد یکی از محلات نیویورک شده است ، افریقای جنوبی بیشرفته‌ترین کشور قاره افریقا بشمار میرود چون از معادن طلا، الماس ، اورانیوم ، پلاتینیوم و ذغال سنگ بحدوفور برخوردار است که‌این منابع‌ثروت زیرزمینی بافرآورده های روی زمین براثر بارندگی ها و رطوبت هوا که بسیاری از نقاط این مملکت بی‌شباهت به‌مناطق شمالی ایران نیست یکـکشور ثروتمندی بوجود آورده‌است ، لکن ازسوی دیگر مسئله اقلیت سفید و اکثریت سیاه معضل بزرگی است که آینده آنرا باید تعدیل کند، جمعیت افریقای جنوبی درحدود بیست میلیون نفر است که‌نزدیک به پانزده میلیون آن را افریقائی های بومی سیاه تشکیل میدهند و چهار میلیون نفر افریقائی سفید که بیشتر از نژاد هلندی ، آلمانی و انگلیسی هستند زندگی میکنند ویکی دومیلیون نفر مردم دورگه که‌از آسیای دور ، خاصه هندوستان ومالزی مهاجرت کرده‌اند، سکنه افریقای جنوبی راتشکیل میدهند وهریک از این رنگ ها خصوصیاتی‌دارند و مقرراتی وجود دارد که قابل قیاس بادیگر طبقات جامعه‌نیست واین از مسائلی است‌بسیار غامض که دولت وطبقه روشنفکر این کشور در مقام آن هستندراهی برای حل این معما بدست آورند ، یعنی باتوجه به‌تعداد اقلیت سفید پوست و باتوجه باختلافات نژاد و مذهب و زبان و عرف وعادات نژادهای مختلف هیئت حاکمه اقلیت سفید پوست این فکر را دنبال میکنند که تنها راه توسعه و ترقی مملکت ورفع این مشکل بزرگ آنست که اکثریت سیاه پوست باتوجه بهکلیه مسائل مربوط بخود برنامه توسعه و عمران جداگانه‌ای داشته‌باشند و رفته رفته نوعی خودمختاری بهرکدام از نژاد ها بدهند و آنان‌رادر کلیه امور داخلی مربوط به‌خود مستقل سازند وهم‌اکنون در داخل افریقای جنوبی مناطق مستقلی بـوجود آمده است که دارای دولت و مجلس و دادگستری و غیره است که حکومت را سیاهپوستان بدست گرفته‌اند ، ولی‌نیروی دفاعی و سیاست خارجی را قدرت مرکزی از دست نداده است .

هشتاد درصد جمعیت چهار میلیونی سفید پوست را هلندیها و آلمانی ها تشکیل میدهند و بیست درصد از نژاد انگلیسی هستند، بهمین جهت زبان اول دراین مملکت مخلوطی است از هلندی و آلمانی که‌روزنامه ها و مجلات آنها نیز بهمین زبان منتشر میشود ، زبان انگلیسی متداول است ولی هرنطق رسمی باید به دوزبان (آفریکانس) که‌همان زبان هاندیها است و زبان انگلیسی صورت گیرد . تعداد روزنامه های آفریکانس و تیراژ آنها بیش از روزنامه های انگلیسی زبان‌است .

★★★

اساس سیاست خارجی افریقای جنوبی ضد کمونیستی و متمایل به‌غرب است ولی برخورد های بعضی ممالک غرب با این کشور در زمینه تحریم فروش اسلحه و غیره باعث شده است که افریقای‌جنوبی بیش‌از پیش متکی‌بخود گردد و اسلحه مورد نیاز را خودتدارک کند، در بحث و مذاکره با شخصیت های حکومت باین نکته اشاره میشد که افریقای جنوبی وظیفه سنگینی در دفاع از دنیای غربدارد زیرا دفاع از امنیت اقیانوس هند و معبر مهم آبی دماغه امید و جلوگیری از نفوذ کمونیسم درباره افریقا وظیفه‌ای است که بر دوش افریقای جنوبی که ناچار است این مهم را خود برعهده‌بگیرد، همچنین توضیح میدادند که در حال حاضر بیش از هشتاد درصد بودجه دفاعی در داخل کشور صرف ساختن اسلحه و مهمات‌میشودو آن قسمت از سلاح‌هائی که ساختن آن در داخل مملکت ازجمله هلیکوپتر ، کشتی و سلاحهای دقیق‌دیگر امکان ندارد بخارج سفارش میدهند ولی‌هواپیما های نوع‌ایمپالا راخود میسازند .

ناتمام

جنازه کنسول به اسرائیل منتقل شد

استانبول ـ خبرگزاری فرانسه

مقررات منع عبور ومرور پانزده ساعته ساعت‌سه بعد از ظهر دیروز در استانبول پایان یافت ونیرو های امنیتی‌ترکیه چند نفر را که با حادثه ربوده شدن و اعدام کنسول اسرائیل مربوط بوده‌انـد بازداشت کردند . معذلك هنوز ربایندگان اصلی «الروم» دستگیر نشده‌اند . ماموران فرمانداری نظامی همچنان در جستجـوی شش جـوان تـرك هستند که باتهام دست زدن به‌آدم دزدی‌و عملیات چریکی تحت تعقیب میباشند .

در جریان عملیات دیروز جمعا هشت‌نفر بازداشت شده‌اند .

فرماندار نظامی استانبول اعلام داشت کـه در عملیات دیروز ۲۵ هزار سرباز ، ژندارم ، مامور پلیس و نیرو های انتظامی شرکت داشته و علاوه بربازداشت‌هشت نفر۹تفنگ‌جنگی۲۱ تفنگ‌شکاری دوربین دار ۲ کارابین ۲۲ قبضه هفت‌تیر و ۱۵ هزار و هشتصد و پنجاه فشنك ۱۵ کیلو دینامیت ۲۹ خنجر ۱۸۰ گلوله «دم دم» و مقـدار زیـادی لوازم دیگر نظامی بدست آورده‌اند .

از طرف دیگر رهبران احزاب سیاسی وروسای دانشگاه هـای ترکیه ضمن صدور اعلامیه هائی قتل دیپلمات اسرائیلی را محکوم کرده‌اند .

اما نتیجه مقررات منع عبور و مرور و بازرسی خانه ها کشف جسدالروم سرکنسول اسرائیل‌بود.

این عکس از جنازه کنسول اسرائیل در سردخانه پزشکی‌قانونی استانبول برداشته شده است . عکس‌رادیوئی اطلاعات

و ظاهرا اقدام فرماندار نظامی استانبول سبب‌شده‌است که‌اعضای سازمان ارتش آزادی‌بخش ترکیه دیپلمات اسرائیلی را بسرعت‌اعدام کنند . پزشکانی که جسد الروم را معاینه کرده‌اند میگویند ظـاهرا الروم یکی دو ساعت پس از پخش اعلامیه فرماندار نظامی استانبول در مورد وضع مقررات منع عبور ومرور کشته شده است.

مقامات مطلع استانبول اظهار داشتند که قتل کنسول اسرائیل بدست‌گروهی از دست چپی های طرفدارمائو که به خود نام‌ارتش آزادی‌بخش خلق ترکیه‌گذاشته‌اند صورت گرفته است . این عده زیر نفوذ جبهه دموکراتیك خلق آزادی بخش فلسطین به ریاست نائف ـ هواتمه هستند و دستورهای او را اجرا میکنند .

یک سلول دیگر همین سازمان روز سوم مه در استانبول به یک بانک حمله برده و نگهبان آن را کشتند .

انتقال جسد

چهار خلبان آمریکائی نیز بدست افراد همین سازمان ربوده شده بود . جسد «افرائیم‌الروم» سر-کنسول مقتول اسرائیل دیشب با یک هواپیمای «د.ث.۴» ارتش ترکیه‌به‌تل‌آویو انتقال یافت.اباابان وزیر امور خارجه و گروهی از شخصیت های اسرائیل بـرای ادای‌احترام به جنازه «الروم»در فرودگاه حضور داشتند . شش افسر پلیس اسرائیل جسد را که روی آن پرچم اسرائیل کشیده‌شده بود از هواپیما خارج کرده بهیک اتومبیل پلیس انتقال دادند .خانم «الروم»نیزکه همراه جسد شوهریا هواپیما به‌تل‌آویو وارد شده بودبه‌ محض خارج شدن از هواپیماغش کرد و از حال رفت و بیدرنگ به وسیله اتومبیل از فرودگاه خارج گردید.

در مراسم‌ورود جسد الروم، قاضی‌عسکر ارتش در فرودگاه مزامیرداودمی خواند وخواهر زاده‌الروم‌که‌افسر نیروی هوائی است ، دعا های قدیمی راسر‌ـ داده بود .

معمولا این دعا را فرزند متوفی میخواند ، اما پسرالروم دوسال‌قبل در یک حادثه‌هوائی کشته شده بود . جسد الروم باافتخارات‌نظامی امروز بخاک سپرده خواهد شد .

نهات اریم نخست وزیرترکیه‌قبل ازآنکه برای بازدید مناطق زلزله زده استانبول رابه سوی بینگول ترک کند ضمن نطق کوتاهی گفت ما امروز از دوجهت احساس درد ورنج و اندوه میکنیم اولین اندوه بعلت تلفات جانی استکه یک زمین لرزه جدید به فاصله کمی از زلزله «بوردور» به مردم ترکیه‌وارد شده است دومین اندوه از این است که کنسول اسرائیل کمهمان وتحت حمایت ملت ترک بود کشته شده است .

حقیقت این است که من انتظار نداشتم این وضع پیش بیاید زیرا چنین قتلی خلاف خصایص‌و سنن ترکها است و از اینجا است که اندوه شدیدی‌درخود احساس می‌کنم.ومن طی تلگرامی مراتب اندوه و تاسف خود را از این واقعه به بانو گلدامایر نخست وزیراسرائیل ابراز داشته‌ام این قبیل حوادث‌قبلا در کشور های دیگر روی داده و دیپلمات ها را ربوده و احیاناً آنها را کشته‌اند ولی من انتظار نداشتم که ترکها بهچنین اقدام شرم‌آور دست بزنند .

باردیگر دراین جا تکرار میکنم که دولت و پارلمان اقدامات لازم برای جلوگیری از تکرار این‌قبیل حوادث بعمل‌آورده ودیر یا زود تبهکاران بهکیفر اعمال جنایتکارانه خود خواهند رسانید . ما مصمم هستیم نگذاریم ترکیه بیک کشور که درآن هرج‌ومرج و ترورآزادانه رواج داشته باشد تبدیل شود .

گلدامایر نخست وزیراسرائیل که برای شرکت در کنفرانس سوسیالیست ها تل‌آویو را به سوی هلسینکی ترکگفته است درتوقف کوتاه خود در کپنهاك گفت که کشته شدن کنسول اسرائیل در استانبول تاثیری‌در روابط ترکیه و اسرائیل نخواهد داشت . گلدامایر گفت ما روش دولت ترکیه را در این ماجرا تحسین میکنیم و عقیده داریم دولت‌ترکیه آنچه را که می‌شد از آن انتظار داشت انجام‌داده است .

اقدامات احتیاطی

گلدامایر نخست وزیر اسرائیل‌برای بازدید از چهار کشوراسکاندیناوی واردکپنهاك شد. درفرودگاه‌کمبشدت‌محافظت میشد وزیر خارجه دانمارك از او استقبال کرد .

گلدامایرو دو نفر همراهانش یکهواپیمای عادی ال عال که قـرار بود از راه لنـدن بـه نیویورك برود پرواز میکرد . هواپیما در سر راه لندن بـه کپنهاك‌آمد ،اما اقدامات‌امنیتی چنان‌کامل‌بود که مسافران‌دیگر متوجه‌نشدندکه گلدامایر درمیان آنهاست‌وهواپیما نه بسوی‌لندن، بلکه بسوی کپنهاک پیـش‌میـ رود .

گلدامایر در فرودگاه درباره کشته شدن الروم ، سرکنسـول اسرائیل‌دراستانبول گفت : این کار جنایت و شرارت کـامـل و تحقیر زندگی بشری بود وقتی انسانی می میرد رنج پیدا می‌شود ، در این مورد رنج هر چه شدید تر بوده است .

با لباس خاخام ها

«آبراهیم الروم» . سرکنسول اسرائیل که در استانبول ربوده و سپس کشته شد ، زمانی پلیس مخفی و رئیس اداره آگاهی اسرائیل بود و بازجوی شماره ۲ آدولف آیشمن جنایتکار جنگی آلمان بود . شگفت این که مردی که در حال ربوده شدن و اسارت کشته شد کسی بود که یکی از نمایان ترین آدم دزدی های تاریخ را انجام داد و به لباس مبدل یك یهودی روحانی در آرژانتین ادعا میکرد که در جستجوی کودکی آواره‌است، اما در واقع بدنبال آیشمن می‌ـ گشت .

وی‌معاون فرمانده واحد پلیس اسرائیل بنام «بورو۰۶» بود که بلافاصله پس از دستگیری آیشمن در آرژانتین در ۱۹۶۰ تشکیل و از آیشمن بـازجوئی کرد ، و همین الروم بود که بالاخره آیشمن را راضی به بازجوئی کرد و بعد به برلن رفت و انبوه اسناد رابرای گیر آوردن مدرك‌علیه آیشمن‌بررسی کرد .

الروم در موقع تعقیب هـای پلیسی خویش ریش بلند می گذاشت و خود را بعنوان یك خاخام یهودی معرفی میکرد .

الروم بعنوان استوار پلیس وارد خدمت شد و بعد بـه عضویت سازمان «هاگانا» که یك سازمان مخفی و نطفه‌ارتش فعلی اسرائیل بود و در دوران قیمومیت انگلیس بر فلسطین برای استقلال اسرائیل فعالیت میکرد درآمد .

الروم مدتها مدیر قسمت اقتصادی پلیس اسرائیل بود و در خارج از مرز های اسرائیل فعالیت میکرد و یکبار اختلاس های بزرگ بانك را کشف کرد و مدیران آنرا بزندان فرستاد ، وی ۵۸ سال پیش در لهستان بدنیا آمده بود و در سالهای اخیر خدمت وزارت خارجه‌را میکرد، وی‌باهمسرش «الزا» ، در استانبول خـدمت میکرد که به فاجعه دچار شد، یك پسر جوانش نیز درسانحه هوائی کشته شده بود .

ممنوعیت فعالیت انجمن های دانشجوئی

آنکارا ـ خبرگزاری اناطولی گزارش داد که فعالیت کلیه انجمن های دانشجوئی در آنکارا از دیروز بکلی‌ممنوع شده است .

خبرگزاری اناطولی افزود که این تصمیم از طرف فرمانداری‌نظامی آنکارا اتخاذ شده و به مسئولان انجمن ها ابلاغ گردیده است .

رهبران احزاب سیاسی محکوم کردند

استانبول ـ رهبران سیاسی ترکیه باتفاق نظر ، کشتن «افرائیم‌الروم»را محکوم‌کردند و حمایت خود را از اقدامات متقابل شدید علیه ربایندگان‌و قاتلان او اعلام نمودند .

سلیمان دمیرل نخست‌وزیر سابق و رهبر حزب عدالت گفت : «این راهزنان رژیم‌را بستوه آورده و ثبات ملی را بهم زده‌اند و باید به کیفر شایسته برسند .»

عصمت اینونو رهبر حزب جمهوریخواه خلق گفت : واکنش شدیدی‌دربرابرقاتلان نشان داده خواهد شد .

مقامات دولتی‌اعلام کردند که سه‌نفر دیگر را بااسلحه و مهمات دستگیر کرده‌اند . این سه نفر با ربایندگـان الروم مربوط بوده‌اند .

کنسول انگلیس در آرژانتین ربوده‌شد

ریودوژانیرو ـ «سراستانلی سیلوستر» کنسول انگلیس در «روزاریو» بامداد یکشنبه بوسیله‌تماندو های افراطی دست چپی ربوده شد .

کنسول ۵۷ ساله و دارای ملیت ، آرژانتینی است ، «سراستانلی» هنگامی که از خانه خود خارج میشد براثرتهدید مردان مسلح ناچارشد سوار اتومبیلی شود که در آن سه مردم و یك زن‌نشسته بودند ، پلیس بعدا اتومبیلی را که برای ربودن کنسول مورد استفاده قرار گرفته پیدا کرده ، ولی از ربایندگان ان اثری بدست نیاورده است .

ازطرف مقامات ارژانتینی عملیات دامنه داری برای پیدا کردن کنسول انگلیس آغاز شده است .

«استانلی سیلوستر» نزدیکی های ظهر در «روزاریو» واقعدر ۴۲۰ کیلومتری بوئنوس آیرس ربوده شد ، به محض اعلام ربوده شدن کنسول در سراسراین منطقه حالت فوق‌العاده اعلام شدو تمام راههای اطراف زیر کنترل شدیدماموران پلیس و نیرو های انتظامی قرار گرفت، دو هلیکوپتر و تعداد زیادی وسایط نقلیه نظامی در جستجوی کنسول ناپدید شده انگلیس شرکت دارند .

ظاهرا ربایندگان کنسول توانسته‌اند با گروگان خود از منطقه خطر خارج شوند .

در لندن سخنگوی وزارت امورخارجه انگلیس اظهار داشت که دولت انگلیس بوسیله سفیر خود در بوئنوس آیرس از ماجرای ربوده شدن کنسول افتخاری بریتانیا در «روزاریو» آگاه شده است. سخنگوی وزارت امور خارجه انگلیس افزود که بین سفیر بریتانیا در بوئنوس‌آیرس و دولت آرژانتین تماس دائمی برقرار شده است .

در لندن گفته میشود که «سیلوستر» در عین حال دارای ملیت آرژانتینی و انگلیسی است و دارای زن و دوفرزند میباشد .

«سراستانلی سیلوستر» کنسول انگلیس در آرژانتین در روزی که جسد کنسول اسرائیل در استانبول کشف گردید ربوده شد .

تقریبا یکسال قبل در آرژانتین ژنرال «آدامبورو» رئیس جمهوری سابق این کشور ربوده شد و توسط افراطیون نهضت پرون کشته شد .

باربودن «سراستانلی سیلوستر» نام او به لیست دیپلماتهائی که در آمریکای جنوبی ربوده شده‌اند اضافه میشود ، در سال ۱۹۶۸ بود که در گواتمالا «جان گوردون مین» سفیر انگلیس کشته شد و پس از آن در سال ۱۹۷۰ نیز کنت کارل فن شپرتی سفیر آلمان در گواتمالا ربوده شد و بدست افراطیون بقتل‌رسید.

از آن پس عده دیگری از دیپلمات های کشور های دیگر در آمریکای جنوبی ربوده شده و بعضی ها به قتل رسیده و برخی دیگر آزاد شده‌اند .

پسر ناصر اتومبیل ۲۸۸ هزار تومانی پدرش را آتش زد

نیویورك ـ مجله تایم نوشت : پسر عبدالناصر اتومبیل ضد گلوله ناصر را آتش زد و حاضر نشد آنرا در اختیار جانشین وی ، انورالسادات بگذارد .

ظاهرا بر سراین اتومبیل مرسدس ۳۶ هزار دلاری مرافعه‌ای بین انورالسادات و خانواده ناصر در گرفته بود . ماه پیش سادات به خانه ناصررفت و تقاضا کرد که اتومبیل مزبور را که در گاراژ خانوادگی ناصر پارك شده بود باو بدهند . خانواده ناصر جواب دادند که اتومبیل مال شخص ناصر بوده است نه مال دولت . در جریان بحث شدیدی که در گرفت ، خالد فرزند خشمگین ناصر به گاراژ رفت ، روی مرسدس‌بنزین ریخت و آنرا آتش زد . در جریان آتش‌سوزی، اتومبیل بکلی ازبین رفت .

ارتباط سرطان رحم با اعمال جنسی

سالونیك ـ پروفسور «آلکساندرسیمونیدس» کارشناس سرطان دریونان در یك مجمع بین‌المللی سرطان گفت : زنانی که در اعمال جنسی بامردان مختلف افراط می‌کنند ، باحتمال بیشتر به سرطان رحم دچار میشوند ، در حالیکه دختران و زنان باکره عملا در مقابل این سرطان مصون هستند .

وی گفت : سرطان رحم در زنان طبقات پائین که‌وسایل تمیز کردن خود را ندارند بیشتر است . اما زنانی که تا آخر عمر خود باکـره بمانند هرگز سرطان رحم نمی گیرند .

وی افزود : نظریات خود را در نتیجه تحقیق فراوان و همکاری باسرطان شناسان نیویورك و اسرائیل بدست آورده است . احتمال دارد که میکرب یا عامل دیگر سرطان توسط مردان به رحم زنان منتقل شود .

مدعی جدید پاپ

پاپ به همکاری با شیطان متهم شد

واتیکان ـ دیروز در حالی که پاپ مراسم دعای میدان سن‌پیتر را ترك میکرد ،هزاران اعلامیه برفراز ، سر جمعیت پخش شد که درآنها پاپ به عنوان مرافضی و بدعت‌گذار، متهم شده است .

اعلامیه ها از طرف یک گروه ده نفری ضد پاپ پخش شد و پلیس ایتالیا همه آنهارا توقیف کرد و بعد آزاد نمود . این عده روی گنبد سن‌پیتررفته بودند واز آنجا اعلامیه پخش میکردند . اعلامیه پاپ رامتهم کرده که بانافرمانی از خداوند، جهان مسیحی را باغتشاش کشیده و کاردینال ها را با هم به‌منازع واداشته و شیطان را وارد صفوف کلیسا کرده است. بطوریکه ممکن است شیطان حاکم کلیسا شود و جهان را به جنگ سوم بکشاند .

پخش کنندگان اعلامیه‌هوادار یک فرانسوی هستند که ادعای پاپی میکندوخود را پاپ‌کلمنت پانزدهم نامیده است . وی «میشل‌کولین» نام دارد و شغل او کشیش کاتولیک است . این بزرگترین تظاهر هواداران پاپ مدعی بر ضد پاپ اصلی بوده است. زیرا درجدود ۲۵ هزار نفر جمعیت حاضر در .میدان کلیسای سن‌پیتر از ادعا و نظریات این گروه کمشمار آگاه شدند .

گریه ملکه زیبائی

دوشیزه «مك‌دونالد»۲۰ساله بعنوان ملکه‌زیبائی آمریکا در سال ۱۹۷۱ انتخاب شد و تاج افتخار بوسیله ملکه زیبائی سال گذشته بر سر اونهاده شد دوشیزه «مك‌دونالد» موقع انجام این‌مراسم آنقدر هیجان‌زده شده‌بودکه بشدت شروع‌به‌گریه کردن کرد ! عکس رادیوئی اطلاعات

اتنا ، هنوز تهدید میکند

سانت‌افلیو ـ انبوه مواد مذاب هنوز چند دهکده را در دامنه آتشفشان اتنا مورد تهدید قرار میدهد . اما فقط تهدید شده‌اند . مقداری از مواد مذاب منجمد شده و توده های عظیم سنگ هـای آتشفشانی را بوجود آورده که بربالای مزارع و دهکده هـای کـوهستانی معلق ایستاده‌اند .

دوهزار نفر از دهقانان ، بقایای مقدس کلیسا رابه پای کوه می برند تا کوه بـه سررحم آید و از آتشفشانی دست‌بکشد. اماهنوزمعجزه‌ای رخ نداده است . هنوز از شکاف های اتنا مواد مذاب بیرون می زند ، اما دیگرعملا خطر آتشفشان جدید وجود ندارد .

میخواستند همسر سفیر را خفه کنند

پاراگوئه ـ سفارت ژاپن‌در پاراگوئه گزارش داد که می خواسته‌اند زن سفیر را خفه کنند . امااین‌زن‌با فن جودو از خود دفاع کرده و چندان صدمه‌ای ندیده است .

حمله کننده که کدبانو و سرمستخدمه‌سفارت‌خانه‌بوده است ، ابتدا برق خانه را قطع کرده و وقتی خانم‌سفیر برای کشف علت قطع برق از اطاق خود خارج‌شده ، مورد حمله قرار گرفته است .

فاجعه در یوگسلاوی

۷۵ نفر در سقوط هواپیما سوختند

لندن‌ـ بدترین فاجعه درتاریخ هواپیمائی یوگسلاوی رخ داد. بیش از ۷۵ نفر مسافر که‌همه آنها جز سه نفراتباع انگلیس بودند و برای‌گذراندن تعطیلات میرفتند، درحادثه‌سقوط هواپیما کشته شدند .

این هواپیما که متعلق بـه یوگسلاوی است ، در فرودگاه «ریجکا»، در یوگسلاوی سقوط کرد .

تنها یک فرد زنده مانده از مسافران ، یک پیک پستی‌اهل یوگسلاوی است. هواپیماساخت شوروی واز نوع تو ـ۱۳۴بوده است ، اکثر انگلیسهای کشته شده اهل جنوب شرقی‌انگلیس بوده‌اند که تـوسط سازمان توریستی‌یوگسلاوی‌بنام‌«یوگوتور» ترتیب سفر آنها به استراحتگاه های ساحل‌آدریاتیك داده شده بود .

هنوز معلوم نیست تعداد کارکنان هواپیما چند نفربوده است . چهار نفر از کارکنان هواپیما نجات یافته‌اند ، اما گفته میشود سه مهماندار که در داخل هواپیما بوده‌اند کشته شده‌اند .

لاشه هواپیما بکلی سوخته است و اجساد داخل آن چنان سوخته و سیاه شده‌اند که تشخیص هویت آنها ممکن نیست. هواپیمااروی باندفرودگاه فرود آمدو در حدود ۲۰۰ متر حرکت کرد،اما بدلایل نامعلومی جهیدند و چرخهای آن بهوا رفت. درهمین جریان آتش گرفت و چند فقره انفجار در داخل آن رخ داد . آتش ـ نشانان فرودگاه درصدد اطفاء حریق برآمدند .اما فایده‌ای نداشت محل‌سقوط یعنی‌فرودگاه «ریجکا»، در ۲۰ کیلومتری‌شمال بلگراد است . فرودگاه بهمین علت بسته شد تا مقامات فدرال یوگسلاوی بتوانند حادثه را مورد تحقیق قرار دهند .

گمشده

آقای بهرام بهبهانی‌از روزجمعه ۳۱ اردیبهشت از محل خدمت خود بمنزل مراجعت ننموده خواهشمند است از کسانیکه‌از ایشان اطلاعی دارند لطفا بمتلفن ۴۰۹۶۱ اطلاع دهند.

آ ـ ۶۹۸۵

موسسه انتشارات امیرکبیر
دایرةالمعارف
دانش بشر
در ۲۰۶۷ صفحه

از فردا درسینما تخت جمشید
کارول بیکر و ژان سورل
در فیلم پاناویژن ـ رنگی

عشق دبورا
تماشای این فیلم برای اشخاص کمتر از ۱۸سال ممنوع‌است

مرده‌ها برهنه میخوابند
تازه‌ترین‌اثر اروتقی‌کرمانی در۲ جلد قطع جیبی به‌بهای ۷۰ ریال منتشر شد .
بنگاه انتشارات آرمان ـ ناصرخسرو
آ ـ ۱۲۳۵۶ ـ ۱ ـ ۲

کودکستان و دبستان
کلبه کودک
تحت نظر مربیان متخصص ایرانی وخارجی با تمام وسائل‌جدید تربیتی از فرزندان شما از سنین ۳ سالگی همه روزه از ساعت ۹ الی ۱۲ ثبت نام مینماید .
استخر شناسیاآب تصفیه وسائل تفریح و زبان انگلیسی در تابستان برای کودکان شما آماده است .
نشانی : خیابان نیاوران شماره ۲۷۵ تلفن ۸۴۶۵۳
آ ـ ۱۲۳۶۸

لطفا بخوانید چون بنفع شماست
پس از دو سال کنارگیری از مدیریت رستوران هتل پالاس (چلوکباب)اینک با اصرار مشتریان محترم مجدداًمدیریت محل مذکوررا شخصا بعهده گرفته تا مانند گذشته رضایت‌خاطر مشتریان عزیز را بیش از بیش فراهم نمایم.
ظهرها : چلوکباب و جوجه کباب
(البته هرروز و بدون تعطیل)
شبها : سالنهای مجلل جهت میهمانی و جشن عروسی
هتل پالاس: خیابان اسلامبول ـ تلفنهای ۳۹۱۰۴۹ـ ۳۱۸۱۶۶
توجه : ازپارکینگ تهران در محل سابق سینما تهران جنب هتل استفاده فرمایند

سفر مهم پادگورنی به قاهره

قاهره ـ خبرگزاری هابیشب دریک زمان در قاهره و مسکو اعلام شد که پادگورنی صدر هیئت رئیسه شورای عالی اتحاد جماهیر شوروی در راس یک‌هیئت مهم وارد قاهره‌خواهد شد. این سفر بدعوت سادات رئیس جمهوری مصر صورت‌می گیرد .

سردی روابط

ناظران سیاسی باین مسئله توجه نشان میدهند که بدنبال تصفیه‌های پردامنه اخیر ، دولت مصر بسوی امریکاگرایش پیدا کرده است .

حال پادگورنی میخواهد از نزدیک اوضاع را مورد بررسی وارزش‌یابی قرار دهد بخصوص که گفته میشود روابط مصر و شوروی دراین اواخر روبسردی گذارده است .

ناظران سیاسی میگویند دولت شوروی یک مقام عالیرتبه خود را به قاهره فرستاده تا از انور سادات‌بپرسد آیاالخراج گروهی از دوستان شوروی از دستگاه های قدرت مصر بمنزله تغییر سیاست مصر ودوری این کشور از شوروی است یا نه ؟

گفته میشود درملاقات روزجمعه بین سادات و سفیر شوروی در قاهره نقشه سفر پادگورنی به قاهره ریخته شد .

مدت اقامت پانزده ساعته تمام‌مردم استانبول درخانه هایشان وجستجوی هزاران نفر افراد پلیس از خانه‌ها و ساکنان آنها پایان‌یافت درحالیکه ربایندگان اصلی‌کنسول اسرائیل همچنان مخفی هستند . در جریان این جستجوجسد کنسول بدست ماًمورین‌افتادویک دختر موسیاه‌که در آپارتمانی مجاور آپارتمان محل قتل «الروم»،ساکن‌بود بوسیله ماًمورین‌بازداشت‌شد . عکس دختر مذکور را در حالیکه درمیان ماًمورین به اداره‌پلیس برده میشود نشان میدهد . شرح درصفحه دوم
عکس رادیوئی اطلاعات

روزنامه نیمه رسمی الاهرام نوشته‌کهپادگورنی در مدت‌توقف در قاهره پیرامون بحران خاور میانه وجنبه‌های سیاسی ونظامی آن گفتگو و تبادل‌نظر خواهد کرد .

در مذاکرات انورالسادات با پادگورنی معاون رئیس جمهوری نخست وزیر ووزیر جنگ ووزیر امور خارجه و گروهی دیگر از مسئولان جمهوری متحد عربی شرکت خواهند کرد .

رادیو مسکو بنوبه خود اعلام داشت که نیکلا پادگورنی صدر هیئت‌رئیسه‌شورای عالی شوروی بدعوت پرزیدنت انـورالسادات برای یکدیدارخصوصی‌دوستانه عازم قاهره خواهد شد .

رادیو مسکو تاریخ قطعی‌سفر پادگورنی‌رااعلام نکرد وهمینقدر گفت که این مسافرت درآینده نزدیک صورت خواهد گرفت .

ناظران سیاسی غرب درمسکو در تفسیر سفر پادگورنی اظهار داشتند که صدر هیئت رئیسه شورای عالی شوروی میخواهد در درجه اول به‌سفراخیر ویلیام راجرز به پایتخت مصر پاسخ دهد .

پادگورنی همچنین در نظر دارد آنچه را که در جمهوری متحد عربی میگذرد از نزدیک ببیند و با رهبران مصر درباره گشایش کانال سوئز مذاکراتی انجام دهد .

ظاهرا آگاهی ازجریان‌وقایع وحقایق اوضاع جمهوری متحد عربی در این موقع که مصر به آمریکا نزدیک می‌شود بیش از هرچیز مورد توجه پـادگورنی است .

ماًمورین در جستجوی دزدان گاوصندوق ناصر هستند

قاهره ـ روزنامه الاهرام گزارش داد که دادستان مصر دستور داده است خانه سامی شرف رئیس دفتر سابق‌رئیس‌جمهور ناصر که بعدا به سمت وزیر مشاور درامور ریاست‌جمهوری برگزیده شد مورد بازرسی دقیق قرار گیرد .

الاهرام اضافه میکند دادستان مصر دستور بازرسی خانه‌محمد سعید منشی سامی شرف رانیز صادر کرده است ، هدف این بازرسی آن است که ربایندگان لیست نمایندگان قلابی حزب اتحادیه سوسیالیست از گاو صندوق خانه پرزیدنت ناصر کشف شود .

از طرف دیگر خبرگزاری‌خاور میانه گزارش میدهد تحقیقاتی که طی چند روز اخیر بعمل آمده نشان میدهد که اعضای سازمان مخفی حزب اتحادیه سوسیالیست عرب از ماه‌آوریل گذشته مقدمات‌عملیات‌خراب ـ کارانه خود را فراهم کرده بودند در آن هنگام فعالیت شدیدی بین اعضای سازمان مخفی حزب در شهر های‌بزرگ حکمفرما بود .

برکنار کردن علی صبری از مقام معاونت ریاست جمهوری در اوایل ماه مه اعضای این سازمان فعالیت خود را دو چندان‌کرده وباگروهی ازاعضای مجمع ملی همکاری نزدیک برقرار کردند .

وقتی‌که شعراوی جمعه‌دریافت که بزودی خود نیز مورد سوء ظن قرار خواهد گرفت دستور داد تمام اسناد مربوط بفعالیت سازمان مخفی نابود شود . تحقیقاتی‌که بعمل آمده‌همچنین نشان میدهدکه محمدفائق‌وزیر سابق‌اطلاعات‌مصر بعملیات‌خراب کارانه علیه انورالسادات از نزدیک نظارت میکرد و ضمنا سامی شرف وزیر سابق امور ریاست جمهوری ماموریت‌یافته بود که ارتباطات را در داخل کشور مختل سازد .

اخبار کوتاه جهان

بمباران ویتنام

● سایگون‌ـ امروز هواپیما های بمب‌افکن آمریکا مواضع کمونیستهارا در منطقه غیرنظامی بشدت بمباران کردند . درعین حال لشکریان ویتنام جنوبی حمله وسیعی را به‌مواضع سربازان ویتنام شمالی‌درارتفاعات‌مرکزی ویتنام جنوبی‌آغازکردند.

تلاش هیث

● لندن‌ـ ادواردهیث‌نخست وزیر انگلیس تلاش برای قانع‌کردن‌مردم‌درابه‌صحت اقدامات‌خود درمذاکرات پاریس آغاز کرده است. فردا هیث به مجلس‌عوام درباره مذاکرات راجع به ورود انگلیس بـبازار مشترک گزارش خواهد داد اما ظاهرا از واکنش پارلمان و مردم در برابر اقدامات خودنگران‌است. دیروز وی در نامه‌ای که برای‌ویلی‌برانت‌صدراعظم آلمان غربی‌فرستادرضایت خود را از این مذاکرات اعلام داشت .

شکست نیکسون

● ساکرامنتو ـ سناتـور همفری ، معاون سابـق رئیس جمهوری آمریکا دیروز پیش‌بینی کرد که تنها جنگ ویتنام برای شکست دادن نیکسون در انتخابات ۱۹۷۲ ریاست جمهوری‌کافی است واگر نیکسون نتواند تاآن‌موقع عملا همه قوای آمریکا را ازآسیای جنوب‌شرقی خارج کند کوچکترین شانس پیروزی ندارد .

عقیده مردم

● پرینستون ـ درراى‌گیری که توسطه موسسه‌گالوپ بعمل‌آمده اکثرآمریکائیان عقیده‌دارند دولت‌نیکسون حقایق مربوط به جنگ ویتنام را ، چنانکه باید و شاید ، باطلاع آنهـا نمیرساند. فقط۲۴درصد عقیده دارندکه اطلاعات کافی بمردم‌داده‌میشود.

صلح دور است

● غزه ـ موشه‌دایان وزیر دفاع اسرائیل گفت: صلح در خاورمیانه هنوزبسیار دور است . اسرائیـل اکنون از بهترین موقعیت امنیتی برخوردار است و خطوط‌آتش‌بس مرزهای امنی هستند ، امـا من نگرانم که نتوانیم بایـن زودیها به صلح نـائـل شویم .

وی افزود : البته وضع روز بروز بهتر میشود ، وضع‌اقتصادی واجتماعی ما بهبود می‌یابد ، امـا مهمترین مسئله یعنی‌صلح هنوز دور از دسترس ماست .

۹۰ درصد خانه‌های تمام مناطق زلزله‌زده ترکیه ویران شد

بینگول ـ تلاش ماموران نجات برای بیرون آوردن اجساد واحیانا بازماندگان فاجعه‌زلزله‌اخیرترکیه در تمام بیست و چهار ساعت ادامه دارد نود در صد خانه های مناطق زلزله زده بکلی ویـران گردیده و یا غیر قابل استفاده شده‌اند .

ساختمان بسیاری از خانه های روستائی گلی بوده واز این رو تلفات در مناطق روستائی نشین بیش از شهرها است .

نیهات اریم که از بازدید مناطق زلزله‌زده به استانبول باز گشته است این آمار را در اختیار مطبوعات گذاشت . کلیه زخمی شدگان بوسیله هلیکوپتر به بیمارستانهای ایالات نزدیك‌منتقل شده‌اند .

بیمارستان شهر «بینگول» در جریان زلزله شدیدا آسیب‌دیده واز بیماران زیرچادر پرستاری میشود .

گزارش اتحادیه صلیب سرخ بین‌المللی در ژنو حاکی است که در زلزله مناطق شرقی و جنوب شرقی ترکیه هزارنفر کشته‌شده است ولی این آمار هنوز قطعی نیست . گزارش های دیگرحاکی است که هزاران‌نفر در جریان زلزله کشته شده‌اند هلال احمر بوسیله تلفن از صلیب سرخ استمداد کرده است . ترکیه در حال حاضر به چادر و پتو بیش‌از هرچیز دیگر احتیاج دارد .

خبرنگار خبرگزاری فرانسه از شهر بینگول گزارش میدهد که محله های فقیرنشین بیش از مناطق دیگر از زمین‌لرزه آسیب دیده است . شدیدترین‌زمین‌لرزه هفت ثانیه طول کشیده و تنـر در دهکده «قصران» ۲۳۰نفر کشته شده‌اند . بانخستین تکانـهـای شدید خانه های آجری وگلی برسرساکنان فروریخته است .

تنها ساختمان‌های محکم سیمانی برجای باقی مانده است .

شهر کوچك قصران بکلی باخاك یکسان شده و سربازان ارتش ترك شب و روز مشغول‌خارج کردن اجساد ازززیرآوار هستند .

حمله گازانبری برای سرکوبی شورش عمان و مسقط

بیروت ـ «سلطان قابوس بن سعید» پادشاه‌عمان‌ومسقط یك حمله گازانبری برای سرکوبی شورش کمونیستهای طرفدار چین در کشور خویش آغاز کرده است .

یك هفته نامه بیروتی‌نوشت که سلطان قابوس به عربی کردن ارتش پرداخته و وسایل رفاه و تعلیم و تربیت افراد را فراهم آورده است . شورش جنوب عمان در ایالت «ضافار» بوسیله ۸۰۰ شورشی که توسط یکهزار چریك ملـی حمایت می شوند سه سال است آغاز شده است . افراد ارتش سلطان قابوس فقط ۴۰ درصد عمانی هستند ، بقیه‌افراد بلوچ هستند .

سلطان قابوس اصرار دارد که بتدریج همه افسران و درجه‌داران و سربازان خود را از اعراب انتخاب کند . وی‌یك بودجه ۲۳ میلیون‌لیره‌ای‌نظامی تامین کرده تا یك هنك ۷۰۰ نفری را باتجهیزات‌جدیدمجهز کند .

وی باین نتیجه رسیده که بهترین راه جلب شورشیان نه جنك ، بلکه خدمات عمومی ورفاه است وباین جهت قول داده در منطقه «ضافار» خدمات طبی ، کشاورزی و مدرسه وآموزشگاه‌های‌حرفه‌ای دایر کند .

آگهی مزایده
شماره ۱۵
نیروی‌هوائی شاهنشاهی تعدادی ملبوس‌فرسوده‌رااز طریق‌مزایده کتبی به فروش می رساند .
داوطلبان می توانند بامراجعه بستاد فرماندهی نیروی هوائی و دریافت برك مشخصات وشرائط معامله و بازدید از ملبوس منظور، پیشنهادات‌خود رابرطبق مفاد مندرج‌دربرك شرایط‌معامله تنظیم نموده و تاساعت ۱۴ روز شنبه ۵۰/۳/۲۲ بدفتر احوداني کل ستادفرماندهی نیروی‌هوائی تسلیم نمایند م ـ الف ۲۶۷۴
نیروی هوائی شاهنشاهی
ا ـ ۱۲۰۱۸

تلویزیون
بلر
جام جهان نما
باتصویر روشن وصدای صاف

ازصبح چهارشنبه در
مولن‌روژ
دیانا ـ مهتاب ـ کریستال
بخاطر چند دلار بیشتر
تکنی‌سکوپ رنگی

۳ غول دنیای وسترن
کلینت‌ایستوود
لی‌وان کلیف
جیان‌ماریاولونته

حساب مشارکت تعاون
باسود تضمین شده بمیزان حداقل ۸ ½ درصد در
بانک اعتبارات تعاونی توزیع
ابتکاری جالب ومفید
هموطن‌عزیز! شما اگرپولی دارید و بهرعلتی نمیخواهید یا نمیتوانید آنرا شخصاً درجریان معاملات بازرگانی بگذارید واز اینراه سودی ببرید ویا نمیخواهید درحساب پس انداز بگذارید واز بهره وجوایز آن بهره مند شوید، میتوانید آن رابه:
حساب مشارکت تعاون بانک اعتبارات تعاونی توزیع
بسپارید
تمام سرمایه شما دراین حساب باضافه حداقل ۸ ½ درصد سود سالیانه ازطرف بانک تضمین میشود. شمامیتوانید هروقت برای احتیاجات اتفاقی پول لازم داشته باشید تا ۷۰ درصد موجودی خودرا ازبانک وام بگیرید .
شرکت دراین اقدام جالب موجب میشودکه پول راکدوبی منفعت شما درفعالیت های تولیدی ـ آبادانی وتعاونی کشور بجریان افتدوشما درتمام این امورسهیم باشید .
حساب مشارکت تعاون
باحداقل ۸ ½ درصدسودتضمین شده
یکی دیگرازابتکارات بانک اعتبارات تعاونی توزیع

اینک زمان نمایش آثار خوب واستثنائی سینما فرا رسیده است .

از صبح پنجشنبه
فقط درسینما
آتلانتیک
جان میلز
روبرت هوفمان
لوچانا پالوتزی
درفیلم رنگی
لاله‌زرد

برنامه آینده
سینماایفل
قصه‌ای از عشق
طلوع

موسسه انتشارات امیرکبیر
شب‌نشینی باشکوه
دوازده داستان از: غلامحسین ساعدی

پس‌انداز کنید
GET A LITTLE
کارت تخفیف بین‌المللی گت‌الیتل میتواند در هرچه که‌خریداری میکنید برای‌شما تخفیف بگیرد.
برای اطلاعات بیشتر خواهشمند است همین امروز با شرکت گت‌الیتل خیابان عباس اباد روبروی پمپ بنزین شماره ۲۵۱ طبقه دوم تماس بگیرید .

فتوکپی جدید 3M
مدل 051
۱۴۵۰۰ ریال
پیشرفتی باور نکردنی درتکنیک جدید

ماشین کپی مدل 051 (۳-اِم) کم قیمت‌ترین ماشین کپی کاملا خشك است که با تکنیک تکامل یافته در جهان عرضه شده است.
از تمام رنگها، جوهرها، خودکار، نوشته‌های دستی مهر، خطوط ریز و عکسهای تمام رنگی ، حتی از روی کتاب کپی عالی میدهد.
کارکردن باآن بسیارآسان و بهیچ نوع مواد شیمیائی احتیاج ندارد فقط آنرا به برق وصل کنید و دکمه را بزنید .
THE 3M 051 DRY COPIER
ONLY 3M CAN DO IT
شرکت شبرنگ
تخت‌جمشید مقابل سفارت‌امریکا ـ تلفن ۸۲۸۰۴۵
این مدل در فروشگاههای لوازم‌التحریر در دسترس است
انواع مختلف فتوکپی (۳-ام)
نوع ۰۵۱ : برای همه
نوع ۱۵۱ : برای مؤسسات کوچك
نوع ۲۵۱ : برای مؤسسات بزرگ
نوع اتوماتیك «۲۰۹» برای مؤسساتی‌که حجم‌کارشان زیاد است

سهامداران محترم
شرکت تعاونی فرهنگیان تهران
بمناسبت سالگرد روز ۲۳ اردیبهشت ماه (روز تعاون) و به پیروی از نیات خیرخواهانه‌شاهنشاه‌اریامهر بمدت یکماه از ۲۳ اردیبهشت ماه فروش فوق‌العاده محصولات کارخانه آزمایش شامل : کولر ـ یخچال ـ تلویزیون ـ را باشرایط کاملا استثنائی اعلام میدارد .
شرکت تعاونی فرهنگیان تهران

برای شکوه وزیبائی ساختمانها از درهای شیشه ایمنی نشکن استفاده فرمائید
شفافیت درهای شیشه‌ای جلوه خاصی بنمای ساختمان میبخشد
شرکت سهامی شیشه‌های ایمنی ایران مرکز پخش درهای شیشه‌ای وانواع شیشه ایمنی اتومبیل
فروشگاه مرکزی ، خیابان مخصوص شماره ۴۹ ـ ۵۱ تلفن ۹۵۵۱۱۴ ـ ۹۵۳۶۴۲ فروشگاه شماره ۲ خیابان تهران نوشماره ۵۶۷ ـ ۵۶۵ تلفن ۷۹۰۱۳۷ ـ ۷۹۶۱۷۶

مقررات بازنشستگی و بیمه برای اصناف تدوین میشود

لایحه نظام صنفی امروز برای شور دوم در سنا مطرح شد. این لایحه شامل هفت فصل و شصت‌وپنج ماده میباشد که فصول آن به ترتیب به تعاریف فرد صنفی اتحادیه، اتاق اصناف کمیسیون نظارت، هیات عالی نظارت و مقررات مختلف اختصاص داده شده است.

لایحه نظام صنفی عموم پیشه‌وران وافراد اصناف رافرد صنفی‌می‌شناسند و هرکسی که‌درشهر کالا ویا خدمتی را عرضه می نماید، صرف نظر از اینکه در واحد صنفی ثابت ویاسیار مشغول بکار باشد، فردپیشه‌ور شناخته میشود.

* مقررات کسب

برای اشتغال بکار و کسب افراد اصنافی باید اول به اتحادیه مربوطه مراجعه کردهو برطبق مقررات درخواست کتبی اشتغال به‌کسب‌رابه‌آن‌اتحادیه بدهند. باین درخواست ها در مدت پانزده روز جواب داده خواهد شد و متقاضی باید در مدت سه‌ماه ضمن‌تسلیم‌مدارک خود محل کسب را افتتاح نماید.

مقررات مربوط به تشکیل اتحادیه‌ها و وظایف واختیارات وطرز اداره‌وشکل انتخاب‌شدن هیاتهای مدیره اتحادیه ها در این قانون پیش‌بینی شده است واتاق اصناف بصورت مرکز اتحادیه‌های صنفی تعیین و از هر اتحادیه یك‌نفربرای‌عضویت در این اتاق معرفی خواهندشد. حداقل تعداد اعضای‌اتاق‌اصناف در تهران سی‌نفر و در شهرها متغیر است.

بموجب لایحه نظام صنفی تعداد واحدهای صنفی هریك از اتحادیه‌ها و همچنین حدود صنفی و صورت اقلام کالاهائی که فروشندگان تا حد تداخل میتوانند بفروشند مشخص خواهد شد دراین لایحه‌مقررات مربوط به افزایش‌تعداداتحادیه ها و یا ادغام آنها پیش‌بینی شده است.

* ساعات کار

ساعات کار اصناف وپیشه‌وران و تعطیلات و میزان معلومات لازم برای اشتغال به کار و کسب برای افراد صنوف و مسئله تعاون و همکاری در لایحه نظام صنفی مورد توجه قرار گرفته و موادی در این مورد تنظیم گردیده است.

برابر مقررات لایحه نظام صنفی کمیسیون نظارت‌مرکب از نمایندگان وزارت کار، وزارت‌تعاون‌انجمن های شهر، شهرستان و اتاق اصناف و شهرداری تشکیل وبه مسائل صنفی مربوط به کار وکسب و محل کسب و دیگر موارد رسیدگی میکند. هیات عالی نظارت نیز با شرکت وزرای کشور، اقتصاد، کار، تولیدات، و تعاون، شهردار، رئیس شهربانی، رئیس اتاق اصناف و سه‌کارشناس اقتصادی‌تشکیل و خط مشی اصناف و کار و کسب را مشخص میکند.

* بازنشستگی

بموجب این لایحه مقررات بیمه درمانی، از کارافتادگی، بازنشستگی، وظیفه اصناف تدوین وتصویب‌میشود. ازتاریخ تصویب این‌قانون شورای عالی اصناف‌منحل‌ووظایف‌واختیارات و همچنین اموال این شورا به اتاق اصناف محول خواهد شد واتحادیه‌بازرگانان وپیشه‌وران و اتحادیه‌های صنفی وابسته به اتاق بازرگانی نیز دیگر بصورت موجود باقی نخواهد ماند.

* امتیاز

بموجب این قانون کلیه کسانی که پیش از سال ٤٥ در تهران و دیگر شهرها بسمت پیشه‌ور برسمیت شناخته شده‌اند مشمول مقررات این قانون بوده و اگر محل‌کسب آنها تعطیل ویا تخریب شود شهرداری مکلف است حقوق مکتسبه آنها را برابر مقررات قانون روابط، مالك ومستاجر و قانون نوسازی پرداخت‌نماید.

خبرهای روز

جلسه مجمع عمومی بهبود و پرورش نژاد اسب

قبل ازظهر دیروز جلسه مجمع عمومی جمعیت سلطنتی بهبود و پرورش نژاد اسب در ایران بریاست آقای علم‌وزیر دربار شاهنشاهی در کاخ سعدآباد تشکیل شد.

در این جلسه اساسنامه جدید جمعیت مورد تصویب قرار گرفت و در مورد نحوه تامین بودجه واعتبار مذاکراتی بعمل آمد.

ریاست عالیه‌جمعیت‌سلطنتی بهبود وپرورش نژاد اسب در ایران را والاحضرت ولایتعهد بعهده دارند ونیابت ریاست‌عالیه جمعیت بعهده آقای علم وزیر دربار شاهنشاهی است. این جمعیت برای حفظ نژاد های اصیل اسب‌ایرانی پرورش تکثیر و بهبود آنها تشکیل شده است.

ایران با آلبانی روابط سیاسی برقرار کرد

سخنگوی وزارت امور خارجه امروز اعلام کرد که دولت شاهنشاهی و دولت آلبانی با برقراری روابط سیاسی در سطح سفارت موافقت کرده‌اند.

ملاقات هیئت کویتی با وزیر دارائی

مذاکرات بازرگانی ایران وکویت باموفقیت زیاد جریان دارد واعضای هیات بازرگانی این شیخ‌نشین برای خرید قسمتی از کالا های صنعتی ایران سفارشاتی دادند و یا درجریان دادن سفارشات می باشند.

هیات بازرگانی کویت امروز باآقای جمشیدآموزگار وزیر دارائی ملاقات نمود. اعضای این هیات ظهر امروز میهمان مدیر کل بانك ملی ایران و دیشب میهمان دکتر جلیل شرکاء رئیس‌کل مرکزتوسعه صادرات بودند.

تسهیلات شرکت فرش برای کارمندان

شرکت فرش ایران اعلام‌کرد که برای ایجاد تسهیلات بیشتر در فروش فرش به کارمندان دولت، تصمیم گرفته است فرش های کهنه کارمندان را بعنوان پیش‌قسط قبول کند و در مقابل فرش نو به‌آنها بفروشد. این تصمیم طی بخشنامه‌ای بکلیه وزارتخانه ها و سازمان های دولتی ابلاغ‌شده‌است‌وکارمندان دولت میتوانند برای معاوضه فرشهای کهنه خود به‌ قسمت‌بازرگانی این شرکت مراجعه کنند.

تمدید بدهی کشاورزان دشت مغان

بدهی کشاورزان منطقه‌دشت مغان که در سال جاری گرفتار کمبود بارندگی شده‌اند به دستور وزیر تعاون و امور روستاها تاسال آینده تمدید میشود و علاوه براین‌بذر مورد نیاز زارعین مزبور نیز تامین خواهد شد.

بهمین منظور، هیاتی از وزارت تعاون وامور روستاها به محل اعزام شد تا میزان خسارات وارده به کشاورزان‌را تعیین کند وهویت هریك از زارعان را نیز مشخص نماید.

محل جدید اداره اماکن

اداره اماکن شهربانی از امروز به محل جدید واقع در خیابان تخت‌طاوس مقابل‌خیابان امیراتابك (شماره ٥٠) منتقل شد.

مذاکره دکتر اقبال با محمود فوزی

قاهره ـ خبرگزاری خاورمیانه‌گزارش داد که آقای دکتر اقبال مدیر عامل شرکت ملی نفت ایران که اکنون از جمهوری متحد عربی دیدن میکند روز یکشنبه بامحمود فوزی‌نخست وزیر مصر ملاقات ومذاکره کرد، خبرگزاری خاورمیانه افزود که آقای اقبال قبلا با محمود ریاض وزیر امور خارجه و عزیز صدقی‌معاون نخست وزیر مصر ملاقات و گفتگو کرده است.

آئین‌نامه هیئت‌حل‌اختلاف مستخدمین بانکها

صبح امروز شورایعالی کار بریاست آقای مجیدی‌وزیرکار وامور اجتماعی و حضور نمایندگان گروه دولت‌کارگر وکارفرما و مشاوران‌نمایندگان کارگران و کارفرمایان در وزارت کار وامور اجتماعی تشکیل گردید.

در این جلسه، آئین‌نامه انتخاب نماینده کارکنان‌بانکها درهیئت حل اختلاف‌مستخدمین بانکها و آئین‌نامه مربوط به تشکیل‌جلسات ونحوه‌رسیدگی هیئت حل اختلاف مستخدمین بانکها بتصویب شورایعالی‌کار رسید.

عزیمت قهرمانان دووميداني

صبح امروز قهرمانان دو و میدانی باتفاق اعضای‌فدراسیون در دفتر تیمسارسپهبدخسروانی حضور یافتند اعضای این تیم ساعت ٤ و نیم بعدازظهربمدت ده روز به آذربایجان شوروی خواهند رفت.

کمك یك نیکوکار

بعدازظهر دیروز آقای‌باهری معاون امور اجتماعی وزارت دربار شاهنشاهی باتفاق آقای عبدالرضا فهیمی یکی از خیراندیشان جنوب کشور با آقای علم وزیردربارشاهنشاهی ملاقات کرد.

در این ملاقات آقای فهیمی چکی بمبلغ یك میلیون ریال بمنظور تاسیس یك بیمارستان پانصدمین سال بنیاد گذاری شاهنشاهی ایران در روستای هرمود در صحرا باغ به‌وزیر دربار شاهنشاهی تسلیم کرد و گفت: تحت تأثیرسخنان‌آقای علم در مصاحبه اخیرشان به تهران آمده و این‌چك‌را تقدیم داشته است.

تربیت ارزیاب

بمنظور تقویت و تربیت کادر ارزیاب گمرکات کشور بر اساس قراردادی که بین دانشکده اقتصاد دانشگاه تهران و اداره کل گمرك‌به امضاء رسید یك برنامه شش ماهه آموزشی برای ٢٤٠ نفر دیپلمه های جدیدالاستخدام گمرك اجرا میگردد.

این دومین قرارداد گمرك با دانشگاه تهران است. چند ماه قبل نیز یك گروه هفتاد نفری از لیسانسیه ها برای گذراندن دوره‌تخصصی گمرك به دانشکده اقتصاد معرفی شدند.

کلاس برای خانمهای بخشدار

وزارت کشور امروزاعلام کرد که برای آشنا ساختن خانمهای بخشدار به اصول‌و مقررات اداری کلاسی در این وزارتخانه تشکیل می‌گردد. دراین کلاس‌بانوان بخشدار و مسئولان بخشها شرکت خواهند کرد.

پرنسس مارگریت و همسرشان وارد تهران شدند

بدعوت والاحضرت شاهدخت شمس پهلوی، پرنسس مارگریت دختر ملکه هلند و همسرشان دیشب وارد تهران شدند.

والاحضرت شاهدخت شمس پهلوی و آقای پهلبد، ازپرنسس مارگریت‌وهمسرشان درفرودگاه استقبال کردند.

در مراسم استقبال آقایان‌رستم امیربختیار قائم‌مقام رئیس کل تشریفات شاهنشاهی، سناتور دکتر عباس نفیسی دبیرکل‌ودکتر خطیبی مدیر عامل جمعیت شیر و خورشید سرخ ایران حضور داشتند.

پرنسس مارگریت در مدت‌شش روز اقامت در ایران از آثار تاریخی اصفهان و شیراز نیز دیدن خواهند کرد.

بعداز ظهر امروز پرنسس مارگریت و همسرشان در مهر-دشت با والاحضرت شاهدخت شمس پهلوی ملاقات میکنند و امشب شام را میهمان‌والاحضرت هستند.

بامداد امروز پرنسس مارگریت وهمسرشان «پی‌تروان ولن‌هون» تاجگلی‌نثار آرامگاه اعلیحضرت رضاشاه کبیر کردند وپس ازآن ازبیمارستان‌رضاشاه کبیرجمعیت شیرو خورشید سرخ در جاده آرامگاه دیدن نمودند. و بعد از ظهر امروزپس از بازدید ازموزه جواهرات‌سلطنتی‌از مرکزجمعیت شیرو خورشید سرخ ایران دیدن خواهند کرد.

نخست‌وزیر از دره گل‌سرخ بازدید کرد

صوفیه ـ آقای امیرعباس هویدا نخست وزیر ایران و همسرشان بدیدار خوداز مناطق مختلف بلغارستان ادامه‌میدهند.

نخست وزیر ایران و بانو هویدا که شنبه شب را در قصر «کریچم» گذرانیده بودند بامداد روزیکشنبه‌وارد «پلوودیو» دومین شهر بلغارستان شدند و پس‌از بازدید از نقاط دیدنی شهر، به دهکده تاریخی «پروش‌تیتزا» و از آنجا به «زلنی‌کوو» رفته ازیك موسسه گلابکشی دیدن کردند.

پس‌از آن دره معروف گل سرخ مورد بازدید نخست وزیر ایران قرار گرفت.

آقای هویدا گفت این قسمت از بلغارستان یکی از زیباترین نقاط‌جهان است‌که تاکنون‌مورد بازدید ایشان قرار گرفته است بعدازظهریکشنبه میهمانان‌ایرانی وارد «وارنا» شدند و در قصر «اوگزینوگراد» در کنار دریای سیاه مسکن کردند.

امروز که دربلغارستان روز تعطیل است نخست وزیر و همسرشان‌درمراسمی که‌بمناسبت «روز الفبای‌سلاو» برگزار می شودحضور خواهند یافت‌وسپس ازپلاژهای «دروژبا»، «زلاتنی» دیدن خواهند کرد.

سفر معاون نخست‌وزیر وسرپرست جلب سیاحان به‌قاهره

ایران و مصر در زمینه توریسم همکاری می کنند

آقای سیروس فرزانه معاون نخست‌وزیر وسرپرست سازمان جلب سیاحان برای مذاکره و تبادل‌نظر در زمینه همکاری‌های توریستی بین ایران‌و مصرصبح امروز تهران را بقصد قاهره‌ترك گفت.

این بازدید بنابه‌دعوت آقای احمد درویش وزیر جهانگردی مصر صورت می‌گیرد.

آقای فرزانه مدت چهار روز از تاسیسات جهانگردی مصر و تسهیلاتی که‌برای جلب سیاحان در آن کشور فراهم شده است بازدید میکند و ملاقاتهائی با وزیر جهانگردی مصر و مقامات توریستی آنکشور بعمل خواهد آورد. درجریان مذاکرات‌قاهره سیستم های گوناگون همکاری ایران ومصر درزمینه‌جهانگردی بررسی خواهد شد.

اینجا شهربینگول در ترکیه‌است‌که ظرف چند لحظه بیك ویرانه‌تبدیل‌شد. زلزله سهمگین تقریباتمام ساختمانهای این شهرراتابود کرد. در عکس یك زن (در قسمت جلو)که فرزند کوچك خود را بغل‌کرده در کنار مختصری اثاثیه خانه که برایش باقی مانده دیده میشود.

دنباله اخبار خارجه

مقاله الاهرام درباره سفر پادگورنی

قاهره ـ رویتر ـ روزنامه‌الاهرام درشماره‌امروز خود ضمن بحث درباره روابط شوروی‌و مصر نوشت که پادگورنی رئیس جمهوری شوروی برای انجام مذاکرات مهمی تا چند ساعت دیگروارد قاهره خواهد شد. بااینحال هنوز تاریخ دقیق ورود پادگورنی به قاهره‌معلوم نیست.

١٨ سرباز اسرائیلی بدست چریکها کشته ومجروح شدند

بیروت ـ یونایتد پرس ـ یك‌سخنگوی چریکهای عرب گفت که چریکها در نزدیکی «مناره» درجلیله علیا ١٨ سرباز اسرائیلی را کشته یا مجروح کردند.

وی گفت که‌چریکها باراکت و مسلسل به تاسیسات نظامی اسرائیل حمله کردند و یك زرهپوش را از بین بردند.

عراق ساختمان سفارت آمریکا را تصرف کرد

بغداد ـ خبرگزاری فرانسه ـ مقامات عراقی دستور دادند که ساختمان سفارت‌امریکا دربغداد هرچه زودتر تخلیه شود. این اقدام بدنبال تصمیم‌وزارت دفاع عراق که‌محله های اطراف کاخ ریاست‌جمهوری را «منطقه نظامی» اعلام کرده اتخاذ شده است.

در جلسه امروز سنا گفته شد:

در «پارک‌وی» رانندگان به مصیبت دچار هستند

* ژیگولوها در پاکوی مزاحم خانم‌ها میشوند
* از مشهد به تهران را ٥٥ دقیقه آمدیم ولی از فرودگاه تاشمیران ٨٠ دقیقه طول کشید!

مجلس‌سنا امروز جلسه علنی داشت. در این جلسه که ساعت ده بامداد بریاست آقای مهندس شریف امامی تشکیل گردید دو تن از نمایندگان بعنوان پیش از دستور صحبت کردند و سپس لایحه دولت برای شور اول و دوم مطرح و مورد بررسی قرار گرفت و تصویب شد.

* بزرك راه

سناتور دکتر جهانشاه صالح اولین ناطق پیش از دستور بود که طی سخنانی گفت: متاسفانه مردم پارك وی رابا پارك‌اشتباه گرفته‌اند و هر روز و بخصوص روزهای تعطیل در اطراف این خیابان اتومبیل‌های متعدد پارك میکنند و به‌هواخوری مشغول میشوند. بخصوص اینکه وسط جاده را گلکاری کردند و این جاده بصورت زیبائی درآمده است. متاسفانه اشخاصی کهدر مجاورت این خیابان هستند بخصوص از باغ هایونك برای چیدن گل سرازیر میشوند و در روزهای تعطیل حتی بچه‌ها را در این خیابان توپ بازی میکنند و مردم غذا می‌آورند و در اطراف جاده می‌نشینند و غذا میخورند.

* مصیبت راننده

ناطق افزود اگر ما مقررات شدیدی برای شاهراهها وبزرگ راهها نداشته باشیم بهتر است که شاهراه و بزرگراه نسازیم چون دراین راهها اتومبیل‌ها با سرعت حرکت میکنند و درچنین سرعتی اگر مقررات شاهراه و بزرگراه اجرا نشود، راننده بهگرفتاریها و مصیبت دچار می شودوهر روز ناظر سوانح‌متعدد خواهیم بود.

من نمیدانم چرا در این‌پارك وی‌که‌به‌آن‌بزرك‌رانام‌گذاشته‌اند مامور موتورسیکلت سوار پلیس دائم در گردش نیست. در این راه پلیس نیست در صورتیکه پلیس باید مراقب جاده باشد.

* المشنگه

سناتور دکتر صالح گفت‌مردم «المشنگه» درپارك وی‌بوجود می‌آورند واگر وضع بهمین‌صورت ادامه بیابد، ما هر روز سوانح بسیار در این جاده خواهیم داشت. از مشهد به تهران را ٥٥ دقیقه آمدیم ولی از فرودگاه بهشمیران یکساعت وبیست‌دقیقه طول‌کشید. چرا برای اینکه‌مردم در گوشه و کنار پارك وی به رقص و توپ بازی مشغول بودند و پارك‌وی را با پارك و محل تفریح اشتباه گرفته‌اند.

من در تمام جاده یك پلیس ندیدم. فوری به میدان تجریش و پاسگاه پلیس رفتم و یادآور الم شنگه‌ای این جاده شدم و خواستم پلیس باین جاده برود. مامور پلیس گفت‌اطاعت و فوری رفت ولی باینکه وضع بهتر نمی شود پلیس باید دائم در این جاده در حال رفت‌وآمد باشد.

* کی توجه دارد

سناتور دکتر صالح یادآور شد در موقع‌ساختمان این‌جاده درطرفین‌بوسیله‌لوله های‌شبرنك سدی ساخته‌اند تاوسیله‌ای از وسط جاده، وارد نشود، اما حالا می بینم که اکثر این‌لوله هارا خراب کردند و از بیراهه واردمیشوندکه‌نمونه‌اش‌خیابانی است که از کوی مکانیر وارد جاده می شود و همین امروز ناظر یك‌تصادف دراین قسمت از جاده بودیم.

جدیدا انتهای بزرك راه در جاده پهلوی امتداد پیدا میکند که اگر وضع جاده باین صورت باشد واویلاخواهدبود. شایسته است پلی هوائی در انتهای راه که به خیابان پهلوی میرسد بسازند که تا ماشینی که با سرعت از بزرك راه میکذرد بتواند راه را ادامه دهد و این قسمت از راه خطراتی ببار نیاورد.

* ژیگولوها

سناتور دکتر صالح اضافه کرد: با اینکه در ابتدای جاده نوشته‌شده‌ورود کامیون وموتور-سیکلت ممنوع‌است شما بروید وببینید چه خبر است و هیچ مراعات این مقررات نمی شود. بخصوص ژیگولو ها که منبع اگزز ماشین را باز میکنند وتا خانمی را می بینند گاز میدهند و دنبالش براه میافتند.

این چه بازی‌است‌من چیزی سردر نمی آورم و میخواهم یك ندری برای این جاده فکر اساسی کنید پیش‌ازاینکه وضع بدتری را ناظر باشیم.

* دانشگاه اصفهان

سناتوردکترصادق رضازاده‌شفق درگزارشی‌ازسفرخود باصفهان و بازدید از دانشگاه اصفهان‌از پیشرفت های‌این استان یادکرد و طی سخنانی گفت‌در کنار دانشگاه اصفهان طی سه‌چهار سال‌اخیر از حیث بنا وباغ ،محیط‌مساعد وفرح‌بخشی بوجود آمده است و بنظر من یکی از زیبا ترین دانشگاه های کشور است و وسائل کافی برای جوانان دانشجو فراهم‌گردیده خداوند جوانان را هدایت کند که قدر این محیط‌مساعد را برای‌کسب علم و دانش درك کنند.

* شهر جهانگردی

سناتور دکتر رضازاده شفق‌آنگاه درباره مرمت بعضی از بناها و میدان اصفهان و آمادگی‌آن برای جشنهای شاهنشاهی تذکراتی داد ویادآور شد بزرگترین شهرجهان-گردی ایران باید بصورت خوبی در جشنهای شاهنشاهی مورد بازدید مهمانان قرار گیرد.

ناطق خواست به نظافت بازار اصفهان توجه‌شود، ومیدان‌شاه که نیمه تمام است تا جشنهای شاهنشاهی آماده گردد.

* بررسی لوایح

در دستور جلسه امروز شش لایحه قرار داشت که سه لایحه برای شور اول و سه لایحه دیگر برای شوردوم مطرح و موردبررسی قرار گرفت و تصویب شد.

سه لایحه: واگذاری ٥٠ هکتار از اراضی منابع ملی شده سیاه دشتك بسازمان تربیت بدنی و تفریحات سالم ایران ـ تجدید نظر در مقاوله نامه های بین‌المللی حمل بار و مسافر توسط راه‌آهن ولایحه تاسیس سازمان تربیت بدنی برای شور اول مطرح شد که پس از تصویب برای بررسی شور دوم به کمیسیون ارجاع گردید.

لایحه اصلاح قانون اجازه‌عضویت ایران در کمیته مشورتی بین‌المللی پنبه‌مصوب ٢٢ اردیبهشت ١٣٤٨ که برای شور دوم مطرح شد از تصویب گذشت‌وبرای اجرا بدولت ابلاغ شد.

لایحه تغییر اعتبارات فصول و بندهای قانون‌برنامه عمرانی‌چهارم کشور برای شور دوم از تصویب گذشت و بدولت ابلاغ گردید.

لایحه نظام صنفی نیز برای‌شور دوم مطرح شده و مورد بررسی قرار گرفت.

* معرفی معاون پارلمانی

در جلسه امروز آقای آموزگار وزیر دارائی، آقای محمودکاشفی را بسمت معاون پارلمانی معرفی کرد.

مشمولان عادی

شانزدهم، هفدهم‌وهیجدهم خرداد به خدمت اعزام می‌شوند

امروز خبرنگار ما کسب اطلاع کرد مشمولان عادی که از حوزه شرقی برك آماده به خدمت دریافت داشته‌اند در روزهای شانزدهم و هفدهم و هیجدهم این ماه به‌خدمت‌اعزام خواهند شد. دراین سه‌روز همچنین مشمولان غائب حوزه مرکزی غربی و جنوبی‌نیز که برك‌آماده به خدمت گرفته‌اند از طرف سازمان وظیفه عمومی به خدمت اعزام می‌شوند و در این مورد اداره وظیفه عمومی اطلاعیه‌ای صادر خواهد کرد و براساس قانون جدید وظیفه عمومی عده زیادی از مشمولان از خدمت معاف خواهند شد.

در مورد مشمولانی که معاف می‌شوند بند ز از ماده ٤٤ چنین قید میکند:

مشمولان دیپلمه و فوق‌دیپلم همچنین مشمولان لیسانسیه و بالاتر که در تاریخ تصویب این قانون به‌ترتیب ٣٠ و ٣٥ سال یابیشتر داشته و دارای‌زن یافرزند باشند و همچنین مشمولان عادی که در تاریخ تصویب این قانون ٢٣ سال یا بیشتر داشته و قبل از مهرماه ١٣٤٩ ازدواج کرده و دارای زن یا فرزند باشند از خدمت معاف خواهند شد.

از تسهیلات قانون جدید وظیفه عمومی اکثر دانشجویان خارج از کشور و مشمولینی که هنوز وضع خودرا روشن نکرده‌اند و غائب شناخته می‌شوند می‌توانند استفاده کنند.

تبصره ٣ ماده ٦٠ این‌قانون می گوید:

مشمولان غائب داخل کشور چنانچه تا یك سال وانهائی که در خارج‌ازکشور می‌باشند چنانچه تادوسال بعد از تاریخ تصویب این‌قانون‌برای‌رسیدگی به وضع مشمولیتشان‌به‌سازمان های وظیفه عمومی مراجعه نمایند از مجازات غیبت معاف خواهند شد.

نکات تازه‌ای از زندگی زناشوئی و طول عمر مرد ١٤٠ ساله کاشانی

بخشعلی در ١٣٢ سالگی دیوانه وار عاشق یك دختر نابینا شد

بخشعلی کودك یکماهه خود اصغر را درآغوش دارد

بخشعلی‌سبزه‌ای مردکهنسالی‌که در ١٤٠ سالگی دارای فرزند جدیدی شد است در گفت و شنود دیگری با خبرنگار ما عقیده خود را درباره رازطول عمر خویش بیان کرد.

او میگوید: در سراسرزندگی غذای عمده من کباب، ماست و تخم مرغ بوده است، کم غذامیخورم و قبل‌از اینکه کاملا سیر شوم دست از غذا میکشم. ٨ ساعت در شبانه روز میخوابم و به هیچ وجه ازساعات خواب خود نمی‌کاهم. با این که به بیش از هر عنصری به «زن» علاقه دارم، معذالك درامور زناشوئی افراط نکرده‌ام. من میکوشم ازمصاحبت زن لذت‌ببرم، هیچ گاه به قلب خود دشمنی‌دیگران را راه نداده‌ام، زیرا عداوت انسان را در حال تشنج نگه میدارد. کینه عمر انسان را کوتاه میکند، این راهم ناگفته نگذارم که پیاده روی به‌طولانی شدن عمرکمك میکند، هر روز صبح در سپیده دم سه تا شش کیلو متر در هوای‌آزاد قدم میزنم و از اولین اشعه آفتاب لذت میبرم.

سن

بخشعلی درباره سن خودگفت شناسنامه‌ام مرا صد و نوزده ساله نشان میدهد، ولی خود من ١٤٠ سال دارم، در سی و هشت سالگی با «ربابه» ازدواج کردم از او دارای یك‌دختر و دو پسرشده‌ام که دخترم «صفت» چندی پیش درگذشت پسر بزرگم ٨٧ سال دارد ونامش‌حسن‌است پسر دومم تقی ٦٥ سال از عمرش‌میگذرد.

در هشتاد سالگی همسرم درگذشت و من که میدانستم بدون زن‌زندگی یك مرد رونقی ندارد، چند روز بعد با زلیخا ازدواج کردم از زلیخا یك پسر ٤٨ ساله، یك پسر ٣٦ ساله‌و دو دختر ٤٥ ساله و ٤٣ ساله‌دارم پسرانم حسین و علی و دخترانم فاطمه و زهرا نام دارند.

١٢ سال پیش پس از زلیخا، عاشق یك دختر نابینا بنام ماه‌سلطان شدم که اندام موزونی داشت ساقهای صاف و ساعد های خوش تراش و دل از من ربوده بود ماه ها نغمه عشق سردادم تا موفق شدم‌دل وی و نا مادری‌اش را نرم کنم.

ماه سلطان‌درآن‌موقع ١٨ـ١٩ ساله‌بود‌وابتدانمیخواست‌همسرمن بشود او میترسید که از من نتواند اولاد داشته باشد و من این نکته‌را درك میکردم که یك دختر نابینا بیش از یك دختر بینا به فرزند احتیاج دارد.

داستان عشق من نسبت به ماه سلطان زبانزدخاص و عام شده بود، بطوریکه ریش سفیدان‌ده با ماه‌سلطان‌ملاقات کردند و او را مجبور به ازدواج با من ساختند.

از ماه سلطان دارای دو دختر و یك‌پسر شده‌ام دخترانم‌صغری ده ساله و معصومه شش ساله هستند و پسرم‌اصغر یکماه‌پیش بدنیا آمد.

زندگی من با ماه‌سلطان قرین سعادت است، زیرا او با اینکه نابیناست همه کارخانه را به تنهائی انجام میدهد.

* شغل

بخشعلی در باره شغل‌خودگفت تا ٨٠ سالگی گله‌دار بودم سی سال حمام «ده» را اداره میکردم و اینك‌از پس انداز خوداستفاده میکنم.

١٤ عشق

خبرنگار ما در کاشان که در ده‌خاوه بابخشعلی مصاحبه‌کرده نوشته است:

ماه سلطان همسربخشعلی به من گفت: روزیکه بابخشعلی ازدواج کردم تصورمیکردم برای همیشه اجاق من کورخواهد ماند و دارای فرزند نمیشوم، زیرا بخشعلی نودسال از من بزرگتر بود، اما این تصور من باطل بود. ماه سلطان اضافه کرد چون آهنگ کلام بخشعلی زیبا و دلنشین است عاشقش شدم. من که‌نمیتوانستم قیافه اورا‌ببینم از راه مهربانی و صدا عشق او را پذیرا شده‌ام وازندگی خود کاملا راضی هستم.

دنباله حوادث

ماه‌گذشته در تهران

٧١ نفر براثر حوادث رانندگی کشته و ١٠٧٩ نفر مجروح شدند

امروز وزارت دادگستری‌آمار تلفات‌حوادث تهران‌دراردیبهشت ماه گذشته را به‌استناد معاینات پزشکی قانونی به‌این‌شرح اعلام کرد:

حوادث رانندگی ـ ٧١ نفر
قتل ـ ٧ نفر
سوختگی ـ ١٤ نفر
خفگی در آب ـ ٢٠ نفر
سقوط از بلندی ـ ١١ نفر
خودکشی ـ ٨ نفر
برق‌گرفتگی ـ ١ نفر
خفگی در چاه ـ ١ نفر
آوار ـ ٢ نفر
زیرقطار رفته ـ ١ نفر
ضربه مغزی ـ ٢ نفر

ضمنا درماه گذشته درتهران وحومه ١٠٧٩ نفربراثر حوادث رانندگی مجروح‌شدند وپزشکان قانونی ٢١٦ دختر کمتر از ١٥ سال‌تمام (بیشتر از ١٣سال‌تمام) را از لحاظ استعداد جسمانی جهت ازدواج معاینه کردند.

٣ تصادف

دیروز کامیون شماره ٢٣٨٧١ در خیابان سمنگان نارمك با اردشیراعتمادی ١٣ ساله‌تصادف کردو او را کشت.

*همچنین علی فتحی ١٥ساله براثر تصادف با اتومبیل کشته شد.

تصادف در میدان‌هاشمی

اتومبیل کرایه شماره٤٣٥٨٧ تهران براننـدگی «ماشاءالله» سیدی در میدان هاشمی تهران با دختر دوساله‌ای بنام «مهین آجرلو» تصادف کرد و باعث مرك وی گردید.

دختری خودکشی کرد

دخترجوانی بنام معصومه فرامرزی اهل رضائیه‌باخوردن مقداری سم نباتی خـود را مسموم کرد و پس‌از انتقال به بیمارستان درگذشت.

گزارش خبرنگار ما در رضائیه حاکیست: هنوز علت خودکشی معصومه که بهنگام مرگ ١٩ سال داشت روشن نشده و تحقیقات در این باره ادامه دارد.

حریق در بانك عمران سرچشمه

عصر دیروز دربانك‌عمران شعبه سرچشمه حریق مختصری روی داد.

این حریق براثر آتش سیگار رخ داد و زیان قابل ملاحظه‌ای وارد نساخت.

پلنگ ٢ نفر را درید، ٣ نفر را مجروح کرد

یکی از مجروحین میگوید، این واقعه‌یك‌نزاع‌خانوادگی بوده!

درقریه «بنیان» واقع در هشتاد کیلومتری بندربوشهر پلنگی به افراد یك خانواده ٥ نفری حمله کرده و ٢نفر را کشته و سه تن را بسختی مجروح ساخت.

این واقعه را چند نفر به ژاندارمری بوشهر خبر داده‌اند، مجروحین به بیمارستان شیر و خورشید سرخ بوشهر انتقال یافته‌اند و حال دو تن آنان وخیم است، از اظهارات یکی از مجروحین چنین‌بر می‌آید‌که عامل دیگری در این واقعه دخالت داشته و احتمالا نزاع خانوادگی نیز در میان بوده است. بهمین علت آقای «فرزانه» بازپرس دادگستری بوشهر به محل واقعه عزیمت کرد تا جریان را از نزدیك مورد بررسی قرار دهد.

لرزش زمین در ترکیه ادامه دارد

مراکز زلزله‌نگاری ایران درتمام مدت دو روز گذشته ارتعاشات زلزله ترکیه راثبت کرده است. ژئوفیزیك اعلام کرد که لرزش زمین در ترکیه ادامه دارد کارشناسان موسسه ژئوفیزیك برای حرکت به ترکیه و بررسی علل وجهات زلزله آماده شده‌اند. ژئوفیزیك اعلام کرد که در این اواخر تعداد لرزش‌ها و شکستگی های پوسته زمین در سراسرجهان زیاد شده واین مطلب مورد تائید کلیه مراکز زمین شناسی جهان است.

دکتر کسی افشار رئیس موسسه ژئوفیزیك امروز اعلام کرد که مرکز زلزله نزدیك به مدار میو نه وروی کمربند زلزله‌خیز زمین که بنام کمربند آلپاید معروف بوده واز جبل‌الطارق، ایتالیا، ترکیه، یونان، ایران، جبال هندوکش و اندونزی و اقیانوس کبیر میگذرد قرارداد.

رئیس موسسه ژئوفیزیك گفت، پوسته زمین در این منطقه‌شکسته وخرد میشود وپوسته بمانند فنر اتومبیل بوده و ممکن است‌چندین میلیون مرتبه بازی کرده و یك مرتبه بشکند ضمنا پوسته زمین‌درمنطقه ارضروم بطرز وحشت‌آوری‌شکسته وزمین را بشدت لرزانده و جمعی را بدیار نیستی فرستاده است.

پیش بینی هوا

هوای شهرستانهای غربی و مرکزی ایران و شهرستانهای شمالی استان خراسان کمی ابری در بعضی ساعات‌نیمه‌ابری همراه باد نسبتا شدید در سطح زمین و رگبار خفیف پراکنده در ارتفاعات ـ هوای استانهای خوزستان و فارس نیمه‌ابری گاهی ابری همراه‌با باد نسبتا شدید در سطح زمین وگردوخاك و رگبار پراکنده هوای تهران قسمتی ابری‌گاهی ابری همراه باد نسبتا شدید در سطح زمین وگرد وغبار پراکنده هوای بقیه‌نقاط‌صاف‌تاکمی‌ابری پیش‌بینی میشود. گرمترین نقطه در ٢٤ ساعت گذشته‌زابل باحداکثر ٤٥ وحداقل ٢٣ ـ خنك‌ترین نقطه سقز باحداکثر ٢٤ وحداقل ٦ درجه ـ هوای تهران باحداکثر ٣٣ وحداقل ١٨ درجه بوده است.

دور دنیا با دوچرخه!

جهانگرد دوچرخه‌سوار استرالیائی وارد ایران شد

دیروز یك جهانگرد ٣٢ ساله استرالیائی بنام مدنیس ویکهام، که با دوچرخه به جهانپیمائی پرداخته از طریق مرز ترکیه وارد ایران شد. دوچرخه این جهانگرد مدل ١٨٧٢ میباشد و هرساعت ٢٠ کیلومتر راطی میکند. این‌دوچرخه به کلکسیون حمل‌ونقل«هایمن» در بریتانیا تعلق دارد.

در محافل سیاسی تهران

وزیر خارجه باپیام‌شاهنشاه برای پاپ رهسپار ایتالیا شد

زاهدی: مذاکرات با «لوس» مفید بود

اردشیر زاهدی هنگام عزیمت‌به رم از طرف مقامات وزارت خارجه بدرقه شد. عکس وزیر خارجه را که به سخنان معاون اداری خود همایون سمیعی گوش میدهد نشان میدهد.

محافل سیاسی تهران در انتظار نتایج‌مذاکرات‌مهم و حساسی‌هستندکه‌درشرفیابی دیروز «سرویلیام‌لوس» سفیر سیار وزیر خارجه انگلیس مورد بحث قرار گرفت.

درشرفیابی دیروز اردشیر زاهدی وزیر خارجه، امیرخسرو افشارسفیر ایران درلندن و منوچهر ظلی معاون سیاسی وزارت خارجه نیز افتخار حضور داشتند.

از نتایج مذاکرات هیچگونه اطلاعی انتشار نیافت اما وزیر خارجه امروز قبل از عزیمت از تهران، مذاکرات بالوس را «مفید» قلمداد کرد و گفت: اصولا وقتی ما از روی حق و عدالت سخن می گوئیم، هیچ دلیلی ندارد به آینده امیدوار نباشیم.

محافل سیاسی تهران اظهار نظرمی کنند که این‌مذاکرات همه جوانب و مسائل مربوط به‌آینده خلیج فارس ازجمله مسئله جزایر تحت‌اشغال بریتانیا و همچنین آینده‌طرح انگلیس درتشکیل فدراسیون امارات نه‌گانه را دربرگرفته است.

اخبار جسته و گریخته‌ای که از منابع لندن به تهران میرسد، حکایت از این دارد که لندن از تلاش های‌مداوم خود در راه بوجود آوردن اتحادیه‌ای از کلیه امارات‌به این‌آسانی دست‌بردارنخواهد بود.

ناظران سیاسی دیروز اظهار نظر کردند که «لوس» درمذاکرات تهران‌میبایستی‌از مقامات ایرانی‌درزمینه تشکیل فدراسیون طلب کمك کرده باشد، اما تهران درصورتی به این تقاضا باناظر مثبت پاسخ خواهد داد که‌تا دروهله نخست اختلافات میان تهران و لندن برسر حاکمیت ایران برجزایر مورد اختلاف حل و فصل گردد.

مذاکره با ایتالیا

اردشیر زاهدی وزیرخارجه بامداد امروز تهران را در آغازیك‌ماموریت‌مهم وحساس و سفر ده روزه‌ای از ایتالیا و کشور آفریقائی سنگال‌واقع در غرب آفریقا ترك گفت و مقارن یك بعداز ظهر بوقت تهران، وارد رم گردید.

از وزیرخارجه هنگام‌ورود به رم «آلدومورو» وزیرخارجه ایتالیا، مقامات عالیرتبه وزارت امور خارجه ایتالیا، جلال عبده سفیر و اعضای سفارت ایران در ایتالیا و واتیکان استقبال کردند.

زاهدی امروز هنگام ترك تهران در گفتگوئی کوتاه با خبرنگاران مطبوعات تهران گفت که سفر او به ایتالیا در چهارچوب مناسبات بسیار نزدیك و صمیمانه‌ای است‌که میان تهران و رم وجود دارد.

وزیر خارجه افزود: وی در این سفر پیرامون مسائل گوناگون و بخصوص بحران خاورمیانه عربی با رهبران ایتالیا گفتگو خواهد کرد و امیدوار است این گفتگو ها و تماس های نزدیك به‌تحکیم علائق میان‌دوکشور واستقرار صلح در منطقه خاورمیانه منجر گردد.زاهدی‌در ملاقات با پاپ اعظم حامل پیام‌مودت‌آمیز شاهنشاه برای رهبر کاتولیك های جهان است.

دیدار زاهدی از ایتالیا در ادامه یك سلسله سفر هائی است که وزیر خارجه ایران در اجرای سیاست و نظریات شاهنشاه در کمك و تشریك مساعی ایران‌در استقرارصلح عادلانه و شرافتمندانه براساس نظریات و خواست های اعراب صورت میگیرد.

وزیر خارجه‌روزجمعه در واتیکان با پاپ پل ششم‌رهبر کاتولیك های جهان ملاقات می کند. رهبر کاتولیکهای جهان سال گذشته برای نخستین بار در تاریخ مناسبات میان دو دربار ایران و واتیکان، در راه سفر به فیلیپین توقفی کوتاه در تهران داشت که طی آن مورد استقبال شاهنشاه قرار گرفت، وزیر خارجه بامدادامروز پیش ـ بینی «اطلاعات» رادر زمینه مذاکراتی با رهبر کاتولیك‌ها در مورد اورشلیم تائید کرد.

دروازه‌های آفریقا و طرح های اقتصادی ایران

با سفر اردشیر زاهدی به سنگال «فکر تاسیس دفتر نمایندگی در تانزانیا و ساحل عاج ازمیان خواهد رفت و روابط دیپلماتیك ایران در قاره سیاه، از طریق کنیا و سنگال آغاز خواهد شد بدین ترتیب که سفیرایران در این دوبخش مهم‌آفریقائی، بعنوان سفیر «آکریدیه»، چند منطقه مهم از جمله تانزانیا و ساحل عاج نیز انجام وظیفه خواهند کرد.

محور نگاه به‌آفریقا

اولین سفر یك وزیرامور خارجه ایران به قاره سیاه زمینه‌را برای بررسی دیگر کشور های‌نوخاسته آفریقائی آماده میسازد. و از اینرو در محافل سیاسی تهران‌گفته می شود که‌گفتگو های‌زاهدی با مقامات سنگالی در واقع دروازه های آفریقا را بروی ایران خواهد گشود.

گشایش دروازه‌های‌قاره‌سیاه بروی ایران چه برای کشور های نوخاسته آفریقائی و چه برای دولت‌ایران حائزاهمیت بسیاری است. از یك سو کشور های نوخاسته‌آفریقائی میکوشند تا با این نزدیکی روابط دیپلماتیك خود را بیشتر توسعه دهند و ازسوی دیگر دولت ایران برای پیاده کردن طرح اقتصادی خوددر دهه ٧٠ ناگزیر است میزان صادرات خودرا افزایش‌دهد. بنابر طرح اقتصادی‌دهه ٧٠، ایران بایدمیزان‌صادرات خود را تاحداقل‌پنج‌میلیارد درسال بالا برد و باتوجه به‌آمیختگی سیاست و اقتصاد در جهان امروز، ارزش آفریقا برای ایران بیشتر روشن میشود.

کارشناسان سیاسی‌معتقدند که زاهدی در سفر به سنگال مسئله برقراری روابط با کشور مسلمان نیجریه را نیز دقیقا تحت‌مطالعه‌قرار خواهد داد. نیجریه ازجمله کشور های نوخاسته آفریقائی است که در آستانه تشکیل اوپك، به ردیف ممالك مهم صادر کننده نفتی پیوست و امروز همچنان ازتولیدکنندگان مهم نفتی بشمار می آید. مسلما نزدیکی نیجریه ـ ایران می تواند مقدمات همکاری های نفتی بین دو کشور را فراهم آورد.

سفر به آفریقای سیاه

سفر وزیر خارجه به‌کشور سنگال واقع در غرب آفریقا از روز یکشنبه آغاز میشود و این سفر نخستین سفریك وزیر خارجه ایران به کشور های قاره آفریقای سیاه‌است و فصلی نوین در تجدید و بر قراری مناسبات تاریخی‌ایران با مردم‌کشور های این‌منطقه.

سنگال که جزء مستعمرات فرانسه بود، نزدیك به یازده سال قبل استقلال یافت و امروز یکی از مهمترین‌کشور های آفریقای غربی بشمار میرود، این‌کشور جمعیتی نزدیك به ٤ میلیون نفر دارد که ٩٠ درصد آن مسلمانند.

نخستین تماس سیاسی میان ایران و سنگال در جریان نخستین کنفرانس سران کشور های اسلامی‌در جده و سپس در کراچی صورت گرفت وآخرین‌ملاقات در کراچی در دیماه گذشته منجر به تصمیم به برقراری مناسبات سیاسی گردید.

پادگورنی در قاهره

باردیگر نگاه محافل سیاسی به قاهره دوخته‌شده است و کارشناسان امور خاور میانه بابی‌تابی منتظر سفر «پادگورنی» به قاهره می‌باشند.

باپخش خبر سفر ناگهانی «نیکلای پادگورنی» به قاهره ناظران سیاسی معتقدند که نگرانی مسکو از رویدادهای اخیر مصر بیش از آن‌است که تصور میشد و بیگمان دیدار پرزیدنت سادات و پادگورنی نکات مهمی را در برخواهد داشت. نکته‌یی که براهمیت سفر نیکلای پادگورنی به قاهره میافزاید گزارش خبرگزاری تاس است. دراین گزارش‌گفته شده که پادگورنی قبلا از سادات دعوت کرده بودکه به مسکو برود ولی سادات این دعوت را رد کرد و در نتیجه پادگورنی خود تصمیم گرفت باسفر به قاهره به نگرانی مسکو از وقایع‌اخیر مصر پایان دهد.

نگرانی مسکو از زمانی آغاز شد که‌پرزیدنت‌سادات بابرکناری علی صبری که به «مردمسکو» معروف شده بود، دست به تصفیه‌دامنه‌داری در دستگاه حاکمه مصر زد. کارشناسان‌سیاسی برآنند که نقشه سفر پادگورنی بقاهره در دیدار روز جمعه «ولادیمیر ـ وینوگرادوف» سفیر کبیر شوروی در مصر با پرزیدنت سادات ریخته شد و باید گفت که شتابزدگی مسکو برای آن است که‌میخواهد شخصا از پرزیدنت سادات کسب اطمینان کند.

پادگورنی احتمالا ظرف سه‌روز آینده به‌قاهره‌خواهد رفت و مسلما مساله تصفیه اخیر در دستگاه‌حاکمه‌مصر ونیز وضع موجود در خاور-میانه، رئوس گفت‌وگوی‌او را باپرزیدنت سادات‌تشکیل خواهد داد.

مژدگانی ٢٠٠٠ ریال

یککیف چرمی قرمز محتوی اوراق اداری در تاکسی جا مانده یا مفقود شده یابنده بتلفن ٧٧٥٨٤٥ یا شرکت نخجیر مقابل فروشگاه فردوسی اطلاع و مژدگانی دریافت نماید.

نقی مرتضوی
آـ٦٠٥٢

تبریکات

تیمسار سرلشگر مصطفی نعیمی
تبریکات صمیمانه مرا بپذیرید و موفقیت روز افزون آن تیمسار را خواهانم.
الحاج محمد علی صفوی فرد
آـ٥٩٨٩

تیمسار سرلشگر مصطفی نعیمی
تبریکات صمیمانه ما را بپذیرید و موفقیت روزافزون آن تیمسار را خواهانیم.
شمسی اسفندیاری . حسین صفوی
آـ٥٩٩١

تیمسار سرلشگر مصطفی نعیمی
تبریکات صمیمانه ما را بپذیرید و موفقیت روز افزون آن تیمسار را خواهانیم
ثریا آموزنده ـ حسنعلی صفوی فرد
آـ٥٩٩٣

آخرین اخبار از شهرستانها

حادثه خونین

اصفهان: در یك حادثه خونین رانندگی در راه اصفهان ـ تهران دو نفر کشته شدند و یکنفر بسختی آسیب دید.

مقتولین این‌حادثه‌«مسعود» راننده اتومبیل‌سواری شماره ٩٣٩٧٥ تهران الف‌ودخترش بودند.

اتومبیل مذکور ازاصفهان عازم تهران بود که کامیون شماره ١٩٦٧٥ اصفهان به رانندگی عسکر اسکندری که با سرعت زیاد از پشت سر اتومبیل حرکت‌میکرد با این اتومبیل بشدت تصادف کرد. مجروح این حادثه زنی است که هویت وی هنوز معلوم نشده و گفته میشود ،همسر راننده‌مقتول است.

بازاریابی برای خرما

آبادان ـ بامداد امروز هیئت بازاریاب خرمای ایران برای یك مسافرت دو ماهه عازم کشورهای‌اروپا ،آمریکا و آفریقای جنوبی شد.

این هیئت که مرکب از آقایان جلال‌موقر رئیس‌اتاق بازرگانی خرمشهر و آبادان، هادی نجفی ، حمدالله‌شریفی و محمد رضا کلینی صادر ـ کنندگان خرما تشکیل شده با همکاری وزارت اقتصاد در صدد جلب بازار های جدیدی در کشور های خارجی برای محصول خرمای ایران‌برآمده است.

کارگاه‌لباسشوئی‌سوخت

اصفهان: یك کارگاه‌لباس شوئی در خیابان «بزرگمهر» اصفهان آتش گرفت وبیش از دویست و پنجاه هزارریال به صاحب آن خسارت وارد آمد.

در جریان‌این آتش سوزی دو نفرباسامی «ناصرنوروزی» و«اکبر محبی» دچارسوختگی شدید شدند.

مرگ در زیر شاخه!

نکا: شکستن درخت کهنسالی در یکی از قراءنکا موجب مرك یك کشاورز٤٥ ساله شد.

وی «عباس تیموری» نام داشت و هنگامی که در یکی از مزارع پایه کلا مشغول وجین کاری بود،شاخه درخت کهنسال شکسته و بعلت اصابت به سر «عباس» موجب مرك وی شد.

ساختمان یك دریاچه بزرگ

در گودها هفته آینده‌شروع میشود

دیشب انجمن شهر تهران جلسه داشت در این جلسه آسفالت خیابانها، نوسازی عباس آباد و گودها، تفویض اختیارات شهردار، فروش اراضی داودیه و ساختمان پارکینگ بزرگ مطرح‌وقسمتی از این طرحها بتصویب‌رسید. این جلسه به ریاست‌آقای دکتر حسین فرهودی و با شرکت شهردار و معاونان شهرداری تشکیل شده بود.

* پارکینگ

در آغاز شهردار پیش از دستور صحبت کرد و گفت: شهرداری تا دو ماه دیگر یك پارکینگ مجهز دوازده هزار متری در جنب آرامگاه رضا شاه کبیر در شهر ری ساخته و مورد استفاده مردم قرار خواهد داد.

* داودیه

آنگاه طرح شهرداری مبنی به فروش اراضی داودیه مطرح و بتصویب رسید، شهردار گفت: پول‌حاصل‌از فروش این اراضی به مصرف نوسازی عباس آباد و گود های جنوب تهران خواهد رسید. در این مورد محمدتقی قاضی ازتسلط شهرداری به‌اموال شهر اظهار خوشوقتی کرد و گفت: در حال حاضر با اقدامات مداوم ادارات حقوقی‌واملاك‌شهرداری احکام محکومیت عده دیگری‌از زمین خواران در دست صدور است.

* ورزشگاه

شهردار اظهار داشت که قسمتی از اراضی داودیه به وسیله شهرداری به ورزشگاه مبدل شده و استادیوم داودیه از روز گذشته در اختیار ورزشکاران قرار داده شد، شهردار همچنین اظهار داشت که پول حاصل از درآمد فروش اراضی داودیه به مصرف خرید اراضی گود ها نیز خواهد رسید و در این منطقه پارك عظیم صد هزار نفری ساخته خواهد شد.

* عباس‌آباد

شهردار همچنین گفت: اقدامات شهرداری در عباس آبادخیلی سریع عمل میشود و یادآور شد که خیابان چهل و پنجمتری داودیه بصورت موجود باقی میماند و در دو طرف آن دو بولوار عریض و بسیار زیبا ساخته میشودکه از سال جاری مورد بهره برداری قرار خواهد گرفت.

* آسفالت

شهردار در این جلسه‌آسفالت خیابانهای تهران را مطرح‌کرد و گفت در سال جاری هزار خیابان در تهران‌آسفالت‌خواهد شد و چون در مدت یکسال گذشته نیز نهصد خیابان آسفالت گردیده باین نتیجه میرسیم که در مدت دوسال هزار و نهصد خیابان درتهران اسفالت شده‌وبااین ترتیب‌خیابان خاکی در شهر باقی نخواهد ماند.

* استخر ودریاچه

دراین موقع گزارش‌شهرداری مبنی به فروش بلیط برای استخر های شهرداری مطرح و بتصویب رسید و آنگاه طرح عمران گودها عنوان گردید. شهردار در این مورد گفت: برنامه بزرگی در منطقه گودها در دست اجرا است و در این ناحیه سه استخر بزرگ شنا ساخته شده است. شهردار گفت: هفته آینده عملیات ساختمانی دریاچه بزرگ در گود های جنوب شهر باحضور نمایندگان انجمن شهرومعتمدان محلات شروع میشود و درپایان جلسه آقای لطفی بدین مناسبت از اقدامات شهرداری قدر شناسی کرد.

وزیرفرهنگ‌شوروی خدمات سپاهیان دانش‌را ستود

خانم«فورتسوا» وزیر فرهنگ شوروی بعد از ظهر دیروز از سفرشیراز و اصفهان به تهران بازگشت.

درفرودگاه اصفهان استاندار این‌استان ،وزیر فرهنگ‌شوروی را بدرقه کرد.

براساس گزارش خبرنگار اطلاعات‌دراصفهان وزیرفرهنگ اتحاد جماهیر شوروی دیروزاز تاسیسات‌مراکزآموزش سپاهیان دانش‌دختران اصفهان بازدید کرد.

دراین محل کتابخانه ووسائل سمعی وبصری و کلاس اسلحه شناسی دختران سپاهی دانش مورد بازدید قرار گرفت.

وزیرفرهنگ‌شوروی درکلاس اسلحه‌شناسی‌گفت: اعلیحضرت شاهنشاه ایران رهبر خردمند و دوراندیشی‌هستند که برای بالا بردن‌سطح تمدن و پیشرفت‌مردم ایران‌نهایت کوشش را به کار می برند.

خانم «فورتسوا» در این بازدید همچنین‌ضمن اشاره به پیشرفت های‌زنان ایران خدمات‌سپاهیان دانش را در سطح روستا ها ستود و آنرا بهترین اقدام در بالابردن سطح فرهنگ عمومی دانست.

وزیر فرهنگ شوروی در دنباله‌اقامت خود در تهران‌صبح امروزاز موزه و کار های هنری هنرمندان وزارت فرهنگ و هنر بازدید به عمل آورد.

خانم «فورتسوا» بعد از ظهر امروز نیز از موزه جواهرات سلطنتی‌وعملیات ورزشی‌باستانی در باشگاه بانك ملی دیدن می‌کند.

در بازار تهران

بازار شیشه

بازار شیشه ساکت است ورونق چندانی‌ندارد. مطلعین اظهارنظر میکنندکه این‌وضع تا فصل پائیز همچنان ادامه خواهد داشت.

خبرنگار ماگزارش میدهد: کارخانه شیشه تهران تا دو هفته دیگربرای‌انجام تعمیرات اساسی کوره‌وتعویض ماشین آلات تعطیل خواهد کرد و گفته میشود که تعمیرات کارخانه شیشه تهران حدود ٤ تا ٥ ماه بطول خواهد انجامید.

کارخانه شیشه قزوین نیز از اول سال جاری یك کوره خود را جهت انجام تعمیرات متوقف کردهبودو این‌تعمیرات چند روز قبل پایان گرفت و کوره آماده کار شد، ولی کوره مورد بهره برداری قرار نگرفت وکارخانه شیشه‌قزوین اعلام کرد تعمیرات حدود یك هفته ادامه خواهد داشت و بلافاصله کوره بکار خواهد افتاد.

مهندس شکرائی مدیر شرکت شیشه قزوین اظهار داشت:

توقف یك کوره کارخانه هیچگونه اختلالی در عرضه شیشه ببازار ایجاد نخواهد کرد، زیرا موجودی شیشه در انبارهای‌کارخانه بحدکافی است و هیچگونه نگرانی از گرانی شیشه وجود ندارد.

* قیمت ها

در حال حاضر شیشه دومیله کارخانه شیشه‌تهران ٨٤ریال و شیشه قزوین ٩٣ ریال به فروش میرسد. قیمت شیشه سه‌میلیه‌تهران١٤٥ریال‌وقزوین ١٦٠ ریال تحویل کارخانه‌می باشد.

واردات شیشه ٢ و ٣میلی خارجی بعلت عرضه شیشه داخلی بکلی متوقف شده و هیچگونه سفارشی برای این دو نوع شیشه داده نمیشود و واردات خارجی شیشه منحصرا برای شیشه های ٤ و٦ میلی میباشد و مقداری نیز شیشه دو میلی مشجر سفارش داده شده است که مصرف آن بسیار قلیل است و بهمین علت قیمت آن هرمتر مربع ١٦٥ ریال میباشد.

برنامه های فوری مبارزه با آلودگی‌هوا تهیه شد

بقیه از صفحه آخر

این کمیسیون پس از بررسی مطالب، پیشنهادات را تنظیم نموده و فردا از طرف رئیس‌مجلس بدولت تسلیم میگردد.

* پیشنهادات

خبرنگار ما مینویسد: دربرنامه های فوری برای مبارزه باآلودگی هوای تهران، از دولت خواسته شده قبل از پایان‌این‌دوره‌مجلس، قانون هوای پاك را برای تصویب به مجلس تقدیم کند، وسائط نقلیه دودزا از سرویس خارج و تعمیر شود، تبدیل وسائط‌نقلیه گازوئیلی به مخلوطی از گازمایع وگازوئیل هرچه زودتر عملی شود، کلیه کوره های آجرپزی گچ‌پزی و غیره از اطراف شهر بخصوص جنوب و جنوب غربی برچیده‌شود، به نانوائیها وحمامها اخطارشود که دستگاههای حرارتی خود را هرچه زودتر تعمیر و یا به گاز تبدیل نمایند.

کارخانه های سیمان‌که‌ازسیستم خشك استفاده میکنند، باید فیلترهای مخصوص و دستگاههای الکتریکی بکار برند تا موادآلوده کننده ته نشین گردد.

وزارت اطلاعات باید برنامه مخصوصی برای آگاهی مردم از خطرات آلودگی هوا و آب وبطور کلی آلودگی محیط ترتیب دهد ومردم را وسیله جراید، رادیو و تلویزیون آگاه نماید، وزارت آموزش و پرورش باید وسیله وسایلی مختلف، دانشجویان را به اهمیت مسئله متوجه‌نمایدوموضوع آلودگی محیط در برنامه درسی مدارس‌ودانشگاهها گنجانیده‌شود.

از نقطه‌نظر شدت آلودگی‌تهران بمناطق مختلف تقسیم شود و دستگاههای مشخص کننده شدت آلودگی هوا در ایستگاههای مخصوص تعبیه شود که حق تقدم جلوگیری از آلودگی هوا برای مناطقی که شدت آلودگی بیشتری دارد رعایت شود.

این قسمتی ازمهمترین‌پیشنهادات فوری بود و اهم پیشنهادات برنامه های دراز مدت نیز چنین است: سازمان برنامه بودجه‌ای برای این کار درنظر بگیرد، حمل‌ونقل به وسائل الکتریکی تبدیل‌شود، منازل از گاز برای سوخت‌استفاده کنند.

پیشنهادات فوق که قسمتی از پیشنهادات کمیسیون آلودگی‌هوا میباشد بطور دقیق تنظیم گردیده و فردا از طرف رئیس کمیسیون مذکور بدرئیس‌مجلس سنا تقدیم میشود و برای‌بررسی‌و اجرا از طرف رئیس مجلس سنا بدولت ارائه میشود.

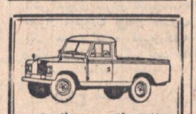

وانت لندرور یك تن
٦ سیلندر ـ تلفن ٦٦٠٠٧٣

١٨ مدرسه یادبود

از راست بچپ: آقای دکترالموتی رئیس فراکسیون پارلمانی، آقای سناتور بلوری، آقای دکتر یزدان‌پناه و آقای مهندس معینی‌قائم‌مقام دبیرکل حزب ایران نوین‌درحال خرید اوراق مدارس‌یادبود

١٨ مدرسه یادبود از ١٠٥ مدرسه‌ایکه حزب ایران نوین پرداخت هزینه آنرا تعهد کرده بود خریداری شد. این تعهد در آخرین اجلاس کنگره‌حزب ایران نوین بعمل آمد و طی آن اعلام گردید که اعضای این حزب تامین هزینه ١٠٥ مدرسه از ٢٥٠٠ مدرسه‌یادبود جشن شاهنشاهی را تعهد میکنند و بعد از ظهر پریروز، قسمتی از این تعهدات با خرید اوراق ١٨ مدرسه‌یادبود بمرحله اجرا درآمد.

سخنان قائم مقام دبیر کل

در جلسه مصاحبه مطبوعاتی که بهمین منظور در دفترآقای مهندس معینی قائم‌مقام دبیر کل حزب ایران‌نوین وباحضور آقایان سناتور بلوری، دکتر یزدان پناه و دکتر الموتی‌رئیس فراکسیون پارلمانی حزب‌ایران نوین تشکیل گردید قائم‌مقام دبیرکل درباره این اقدام‌حزب ایران نوین توضیحاتی داد.

آقای مهندس رضا معینی قائم‌مقام دبیرکل حزب ایران نوین ضمن اشاره به استقبال بی‌نظیر طبقات مختلف مردم از رستاخیز فرهنگی جشن شاهنشاهی ایران و نقش‌حزب پاسدار انقلاب در تحقق برنامه ایجاد مدارس یادبود گفت:

ـ وظیفه دارم با عرض سپاس از همه مردم و هم‌مسلکان‌حزبی که در رستاخیز فرهنگی جشن شاهنشاهی ایران شرکت‌نموده وبه خرید اوراق مدارس‌یادبود همت گماشته‌اند اعلام کنم، تا این تاریخ تامین هزینه بنای ١٠٥ مدرسه از مدارس یادبود ازطرف هم‌مسلکان تعهدگردیده که امروز اوراق بنـای ١٨ مدرسه آن خریداری‌میشود و بدین ترتیب قسمتی از تعهدات حزب‌ایران نوین در اینمورد اجرا میگردد.

قائم‌مقام دبیر کل افزود:

ـ باید بگویم که قبل از بسیج همگانی درکنگره حزب ایران نوین، از طرف عده‌ای از هم‌مسلکان‌تعدادی مدارس‌یادبود خریداری شده که به این ١٠٥ مدرسه اضافه میشود.

همچنین جمعی از هم‌مسلکان و کمیته‌های حزب درشهرستانها نیز راسا تعدادی مدارس‌یادبود خریداری کرده‌اند که هنوز تعدادآنها مشخص نشده‌است.

از اینها گذشته عده کثیری از هم‌مسلکان شهرستانی‌که منفردا قدرت تامین هزینه یك مدرسه یادبود را ندارند برای شرکت در رستاخیز فرهنگی جشن شاهنشاهی ایران مبالغی در حد استطاعت خود به حزب ایران نوین ارسال میدارند که پس‌از جمع‌آوری اینوجوه بازهم برتعداد مدارس یادبود خریداری شده از طرف حزب ایران نوین افزوده خواهد شد.

خرید اوراق ١٨ مدرسه‌یادبود

آقای مهندس معینی پس از این‌سخنان باتفاق آقایان‌سناتور بلوری و دکتر الموتی وجمعی ازاعضای‌حزب‌وهیئت‌مطبوعاتی، ببانك ملی ایران شعبه سپهبد زاهدی رفتند و درسالن بانك آقای معینی از طرف سازمان مرکزی حزب ایران نوین طی یکبرگ چك هزینه بنای پنج مدرسه یادبود را تامین کرد.

آقای‌کاظم کورس نماینده‌مجلس شورایملی نیز هزینه ایجاد یك مدرسه را پرداخت و آقای دکتر یزدان پناه عضو دفتر سیاسی حزب نیز بنمایندگی از طرف آقای نخست وزیر ودفتر سیاسی حزب ایران‌نوین هزینه بنای پنج مدرسه یادبود را پرداخت وسناتوربلوری ازطرف دفتر اجرائی حزب هزینه بنای ٥ مدرسه یادبود را تامین نمود.

آنگاه آقای‌ناصرمجتبائی‌مسئول کمیته حزب‌ایران نوین‌شهرستان خمین ١٥٠٠ برگ اوراق‌بنای یك مدرسه یادبود را خریداری کرد.

آقای علی یزدان منش رئیس صنف‌رستوران‌داران وچلوکبابی های تهران وابسته‌بحزب‌ایران نوین نیز هزینه بنای یکمدرسه از ٢٥٠٠ مدرسه یادبـود را پرداخت تا این مدرسه بنـام «نایب چلوئی‌یکی‌ازپیشکسوت های صنف چلوکبابی ایران در دهستان «دودهك» از تـوابع شهرستان محلات ایجاد گردد.

بیش از ١٠٥ مدرسه

در مراسم خرید ١٨ مدرسه یادبود همچنین اعلام گردیدکه کمیته‌های‌استانها وشهرستانهای حزب ایران نوین ، بخرید اوراق مدارس یادبود که در کنگره تعهد کرده‌اند، تا اواخر هفته جاری اقدام میکنند و بدین ترتیب با احتساب سهم هم‌مسلکانیکه وجوهی کمتر از بهای یك مدرسه بخرید اوراق اختصاص داده‌اند میتوان پیش بینی کرد که نام «دومین‌کنگره حزب ایران نوین» برکتیبه‌بیش از ١٠٥ مدرسه یادبود جشن شاهنشاهی ثبت خواهد گردید.

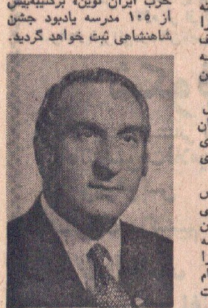

آقای علی یزدان منش

آقای ناصر مجتبائی

گرما وشرجی در خوزستان مردم را کلافه کرده

* درجه حرارت به ٤٥ تا ٤٦ درجه رسیده است

گرمای هوای اهواز همچنان روبه افزایش است، دیروز گرمای هوا در این شهر ٤٥ درجه ببالای صفر رسید.

گزارش خبرنگار ما دراهواز حاکیست: شدت گرمای هوا در چند روز اخیر مردم راکلافه کرده و خواب و آسایش راازآنها سلب کرده و حتی در ساعاتی از روز تنفس در این شهر به سختی صورت میگیرد.

هجوم پشه ها به شهر اهواز بنحو بیسابقه‌ای خواب شبانه مردم راآشفته‌کرده‌است وازهمه مهمتر شرجی هوای این شهر گهگاه باعث بیهوشی بعضی‌از افراد میشود،واندك تعللی‌ممکن است جان آنها را به مخاطره بیفکند.

دیشب چهارنفر از دانش‌ـ آموزان اهوازی‌که برای آماده شدن در امتحانات در یکی‌از خیابانهای این شهر مشغول مطالعه دروس خود بودند از شدت گرما ناگهان به حال‌اغماء افتادند و عده‌ای از دوستان آنها با تلاش فراوان و قرار دادن یخ بر سر و روی آنها توانستند از خطری‌که آنها را تهدید میکرد پیشگیری بعمل آورند.

* غیر قابل تنفس

غالب اوقات سراسر هوای اهواز را ابرهای تیره پوشانیده است‌واز تابش مستقیم خورشید جلوگیری میکند، بهمین علت هوا بسختی دم کرده و غیر قابل تنفس شده است.

صبح امروز بارانی بمدت نیم ساعت در این شهر بارید ولی بجای کاستن حرارت هوا گرما را افزایش داد.

در شوشتر نیز هوا مشابه هوای اهواز است.

درجه حرارت هوا به ٤٥ تا ٤٦ درجه بالای صفر رسیده است.

از ساعت ٤ بامداد امروز بارندگی شدیدی توام با رعد و برق در این شهر شروع‌شد و مردم مجبور شدند شب را در اطاقهای دربسته با هوای دم کرده بسر آورند بارندگی در شوشتر تا پیش از ظهر امروز ادامه داشت.

* سیل در اسفرجان

بدنبال ریزش شدید باران در اسفرجان و هویجان ازتوابع شهرضا سیل جاری شد.

براثر جریان سیل و طغیان رودخانه درختان کنار رودخانه اسفرجان از جا کنده شد وبه محصولات کشاورزی مزارع واقع در اطراف رودخانه مزبور خسارات زیادی وارد آمد.

* گرمای بیسابقه

در«نصرآباد» تربت جام بدنبال یك توده ابر که توام باغبار سراسر این شهر را پوشاند در ارتفاعات «بردو» و «ابدل‌آباد» باران ملایمی بمدت یك ساعت بارید و بدنبال این بارندگی هوای «نصرآباد» بنحو بیسابقه‌ای گرم شد.

* هوای شرجی

سحرگاه امروز هوای آبادان و خرمشهر ناگهان تغییر کردو درجه حرارت هوا از ٣١ درجه به ٤٥ درجه افزایش یافت!

بدنبال افزایش حرارت‌هوا در آبادان و خرمشهر، شرجی خفقان آور و گرد وغبار زیادی فضای این دو شهر رافراگرفت. چنین وضعی در ده سال‌اخیر در آبادان و خرمشهر بیسابقه بوده است.

جویندگان گنج، بدام افتادند

کارگران معدنی که‌درارتفاعات نوهل، روستای قرهداش واقع در چهل کیلومتری قزوین‌بکار مشغول بودند با ٣ ناشناس برخوردند، که درآن حوالی با دستپاچگی وشتابزدگی به‌کندن زمین پرداخته‌بودند کارگران معدن‌که به‌آنها ظنین‌شده بودند آنها را محاصره کرده وپس از اندکی زد و خورد هرسه‌نفر را دستگیر وبژاندارمری‌تحویل دادند. بنا بگزارش خبرنگار ما در قزوین: بطوریکه گفته میشوداینعده‌درارتفاعات«نوهل» در جستجوی گنج بوده‌اند!

سقوط از داربست

نجف گوسفندی پنجاه ساله کارگر یکی ازشرکتهای اهواز، هنگام کار از بالای داربست سقوط کرد و کشته شد.

در آموزشگاه خزائلی

برای کلاسهای فشرده کنکور (پزشکی ـ طبیعی ـ ادبی ـ حقوق ـ علوم) که از شنبه ٢٢ خرداد ماه در دو نوبت صبح وبعدازظهر (جداگانه) تشکیل میشود ثبت نام مینماید.

آدرس ـ شاه‌آباد ـ کوچه محمودی ـ آموزشگاه‌پسرانه خزائلی ـ تلفن ٣٩١٨٨١

باکمال تاسف اطلاع حاصل کردیم تیمسار سرتیپ دکتر حسین مقدم که از افسران تحصیل کرده‌وشایسته ارتش شاهنشاهی بودند دارفانی را بدرود گفته .

فقید سعید پس‌از پایان تحصیلات پزشکی با درجه افسری بخدمت ژاندارمری وارد و سپس به ارتش شاهنشاهی منتقل گردید و برای‌تکمیل معلومات پزشکی از طرف ارتش‌جزو اولین دسته محصلین اعزام وزارت‌جنگ به فرانسه اعزام گردید و دربیمارستان نظامی وال‌دوگراس مشغول خدمت شد . پس‌از مراجعت بایران ابتدا ریاست بهداری تیپ گیلان بمشارالیه محول شد .

فقید سعید علاوه برخدمت جراحی دربیمارستان های ارتش و ژاندارمری و شهربانی و بیمارستان های دانشکده پزشکی سمت های ریاست بیمارستان شماره ۳ ارتش ، ریاست بهداری ژندارمری کل کشور ، ریاست بهداری شهربانی کل کشور را برعهده داشت .

درگذشت آنمرحوم مایه کمال تاسف است ما این ضایعه مولمه رابعموم بازماندگان و علاقمندان آنمرحوم تسلیت میگوئیم

سپاسگزاری

درود بمردم با عاطفه تهران

چندی پیش که برای شرکت در مراسم سوگواری‌برادرزاده ناکامم سید محمد پاکزاد بتهران رفته بودم آن چنان تحت‌تاثیر همدردی و عواطف انسانی طبقات مختلف مردم قرار گرفتم که بقول پدر داغدیده‌اش غم مرك جوان ناکام تسکین یافت زیرا علاوه بر مجلس تذکری که از طرف خانواده های‌پاکزاد، تیموری ، خزائی ، حسینی در مسجد امام‌حسن برگزارگردید از طرف مقامات ارتشی در مسجد کاظمین و از طرف‌جوانان احباب‌الحجه در مسجد مالك‌اشتر مجلس باشکوه‌تری برپا شد . همچنین صدها زن‌و مرد و هیئت های مذهبی روزهفتم بانتار چندین تاج‌گل به قبر آن ناکام و نوحه‌سرائی مراسمی در بهشت‌زهرا برگزارنمودندکه بتصدیق‌متصدیان امورکم‌سابقه بوده است اینك وظیفه مذهبی و اخلاقی خود میدانم که ضمن عرض تشکر به آن مردم با ایمان و با عاطفه درود بفرستم و سلامت و سعادت آنها را از خداوند مسئلت نمایم .

کرمانشاه ـ سروان بازنشسته سید فخرالدین پاکزاد

آ ـ ۱۲۲۸۰

تشکر وسپاس ودرود فراوان خود را حضور بانوان گرام وسروران ارجمند آقایان روحانیون، بازرگانان، اصناف، فامیل ودوستان که با تشریف‌فرمائی خود در مراسم تشییع و مجالس ...

سهیلا و شعله صفاری

دوستانتان این مصیبت وارده را بشما تسلیت می‌گویند

آ ـ ۵۹۷۷ دانش آموزان دبیرستان هدف

دوست گرامی جهانشاه صفاری

خلیل صفائی. ناصر غالبی. سعدی موثقی. محمد رضا نصرتیان. شهریار نصرتیان. شاهرخ وزیری در این غم‌جانگداز با تو شریکند . آ ـ ۵۹۷۷

سرکار خانم ماهدخت طغرل ناظمه فنی بیمارستان فارابی

مصیبت وارده را تسلیت عرض مینمائیم .

آ ـ ۵۹۲۱ علی‌اصغر فرداد و بانو

باکمال تاسف وتاثر درگذشت ناگهانی آقای ارسلان‌مولائی اول را بخانواده محترم آن مرحوم تسلیت میگوئیم .

بدیهی. خادمی. اخوی. همائی. حسینی خفری. رشیدی. طهماسبی. اشفقی. احمد تاجمیری. گودرزی. یوسفی.اشتری.

آ ـ ۵۹۳۳

جناب آقای محمد ملاباشی

درگذشت آقای حاج شیخ ابوالفضل نجفی را به آنجناب و خانواده محترمتان تسلیت عرض مینمائیم.

آ ـ ۱۲۳۹٤ سید نورالدین میرمجتهدی ـ محسن سلحشوری

سرکار سرهنگ فزونی ریاست محترم باشگاه همایون

اینجانب و ورزشکاران باشگاههای فردوسی مصیبت وارده را تسلیت عرض می نمائیم

آ ـ ۶۰۰۹ رئیس باشگاههای فردوسی ـ عنایت‌اله ضیائی

درگذشت مرحوم تقی صنعی پدر سرکار سرگرد صنعی را از طرف افسران همردیفان و مامورین پلیس تهران بسرکار سرگرد صنعی تسلیت میگویم .

آ ـ ۶۰۲۱ سرتیپ محمدعلی نوروزی

همکار محترم جناب آقای دکتر ایران‌پور

پزشکان بخش گوش ـ گلو و بینی مصیبت وارده‌را بشما و خانواده محترم تسلیت میگویند .

دکتر میرعابدینی . دکتر هروآبادی . دکترمحاسنی. دکتر میرشیدی . دکتر یوسفی . دکتر اهری . دکتر دانشور . دکتر پرتوی

آ ـ ۶۰۳۹

سرکار خانم فیروزآبادی (مسیح)

ریاست محترم‌دبستان فردای‌بهتر وجناب‌آقای فیروزآبادی مصیبت وارده را بشما و خانواده محترمتان تسلیت عرض مینمایم .

آ ـ ۶۰۳۳ احمد اخوان فرشچی و بانو

جناب آقای مسعود قاضی‌زاده

مصیبت وارده را بجنابعالی و آقایان بختیار تسلیت عرض مینمائیم . آ ـ ۶۰۲۵ اختری ـ خرمی

آقا یرحم خدافریدونی

کارکنان سازمان نقشه‌برداری فوت ابوی گرامیتان‌رابشما وسایر بازماندگان تسلیت میگویند .

...

حمیدی برادران درویشها . علی‌پور . محمد جعفر

آ ـ ۶۰۹۱

سرکار خانم فهیمی ریاست دبیرستان نسرین لنگرود

باکمال تاثر و تاسف درگذشت برادر گرامیتان را از صمیم قلب تسلیت عرض می نمائیم .

کارکنان دبیرستان نسرین

آ ـ ۱۲۲۷۲

جناب آقای فیروزآبادی

باکمال تاسف درگذشت خانم مسیح را تسلیت گفته و بقاي عمر و سلامتی آن خانواده را از خداوند خواستاریم

آ ـ ۶۰۹۱ شرکت سهامی خاص ملاوی

مجالس ترحیم

یادبود

تسلیت

اطلاعیه اداره بهداری کل تهران

اداره کل بهداری تهران ضمن تشکرمجدداز همکاری ساکنین محترم‌پایتخت درمورداستقبال از واکسیناسیون برعلیه بیماری وباباطلاع میرساند که تاکنون متجاوز از ۵ر۱ میلیون نفر برعلیه بیماری مزبور تنقیح شده‌اند از اهالی محترم که تابحال واکسینه نشده‌اند مجددا تقاضا میشودبرای حفظ سلامتی خود و همکاری بابهداری تهران‌به مراکز ثابت زیر که‌همه‌روزه اماده‌واکسیناسیون میباشد مراجعه نمایند ضمنا برای‌مراکزاجتماعات تماکان اکیپ‌های سیار فرستاده خواهد شد .

۱ ـ مرکز بهداشت فرمانفرمایان خیابان آذربایجان
۲ـ مرکز بهداشتی و درمانی خزانه خیابان‌قزوین ایستده قپان
۳ـ مرکز بهداشتی و درمانی‌دریغوس‌خیابان شهباز جنب آتش‌نشانی
٤ـ مرکز واکسیناسیون پارك شهر خیابان‌جنوبی پارك شهر
۵ـ مرکز بهداشتی و درمانی مهدیه خیابان سپهبدرزم‌آراء
٦ـ مرکز بهداشتی و درمانی یوسف‌آباد خیابان محمدرضاشاه خیابان نیکو
۷ـ مرکز بهداشتی و درمانی همایون خیابان مجیدیه
۸ـ مرکز بهداشتی و درمانی عرب هاشمی‌انتهای خیابان هاشمی
۹ـ مرکز بهداشتی و درمانی ۲۵ شهریورجنب مرکز پزشکی فیروزگر
۱۰ ـ مرکز بهداشتی و درمانی نازی‌آباد نازی‌آباد ایستده بازار دوم
۱۱ـ مرکز بهداشتی و درمانی گرگان خیابان گرگان کوچه سعدی
۱۲ـ مرکز بهداشتی و درمانی جی خیابان امیری خیابان جی
۱۳ـ مرکز بهداشتی و درمانی صلواتی‌انتهای خیابان نیروی هوائی جنب سینماپانوراما
۱٤ـ مرکز بهداشتی و درمانی مختاری‌خیابان شاهپور خیابان مختاری
۱۵ـ مرکز بهداشتی و درمانی ژاله خیابان آب‌سردار
۱٦ـ مرکز بهداشتی و درمانی رستم‌خیابان ایزنهور خیابان رستم
۱۷ـ مرکز بهداشتی و درمانی شماره یك والاحضرت اشرف خیابان مولوی
۱۸ـ مرکز بهداشتی و درمانی هدایت‌استانبول
۱۹ـ مرکز بهداشتی و درمانی ۲۱ فروردین‌خیابان بابائیان
۲۰ـ مرکز بهداشتی و درمانی ذوالفقاری‌خیابان مسگرآباد خیابان اتابك
۲۱ـ سازمان مشترك بهداشت خواجه‌نوری‌دروازه شمیران خیابان گرگان
۲۲ـ مرکز بهداشتی و درمانی شبیر انتهای‌خیابان شهباز
۲۳ـ مرکز بهداشتی و درمانی دلگشاخیابان دلگشا
۲٤ـ مرکز بهداشتی و درمانی موحدی‌خیابان مخصوص مقابل بیمارستان مسمومین
۲۵ـ مرکز بهداشتی و درمانی احمدی تهران‌نو جنب سینما نپتون

آغاسی به اطلاع میرساند

اطلاعیه‌وآگهی که در جراید یکشنبه دوم خرداد در مورد اجرای برنامه اینجانب درکاباره لوکولوس طبق قول وقرارقبلی بدینوسیله تکذیب میگردد و از درج چنین آگهی که صرفا دروغ محض است از دوستداران خود پوزش خواسته مصمم هستم‌که آگهی دهنده را تعقیب نمایم .

بابا ایوالله ـ آغاسی

آ ـ ۱۲۶۷۰

حریق مدهش سرای «شیخ نصر» میلیونها تومان زیان وارد ساخت

۲٤ انبار ۱۲ مغازه و ۸ خانه سوخت واز میان رفت در جریان این حریق دود عیلطی سراسر اسمان شیراز را پوشانده‌بود

آتش‌سوزی مهیبی که‌بامداد دیروز در سرای « شیخ نصر» شیراز آغاز شد تاساعت چهار بعداز ظهر ادامه داشت وباوجود تلاش همه جانبه‌ای که ازطرف ماموران مربوط برای اطفاء این حریق بعمل امد دهها مغازه و انبار به‌کام شعله‌های سرکش آتش افتاد.

برای مهار کردن آتش و جلوگیری از گسترش دامنه آن علاوه بر ماموران‌شهرداری و آتش نشانی جمعی از مردم و ماموران انتظامی فعالیت کردند با این وجود آتش بیش از ۸ ساعت همه چیز را سوزاند و نابود کرد.

برای تسریع در امر اطفاء حریق ، دیروز خیابان«لطفعلی‌خان زند» بسته شدو عبور و مرور دراین منطقه ممنوع گردید.

*** شروع حریق**

آتش سوزی که از ساعت ۸ صبح در قسمتی از سرای«شیخ نصر » واقع درخیابان‌لطفعلیخان زندشروع شده بود در اندك مدتی به مغازه ها و خانه های اطراف سرایت کرد وتاماموربن آتش نشانی خود را به‌این‌محل رسانیدند دود و آتش قسمت وسیعی ازاین منطقه راپوشانده بود .

دراثنای گسترش دامنه‌حریق ، چندین صندوق محتوی چسب ، و کفش های لاستیکی که در یکی از مغازه های واقع در « سرا» قرار داشت یکی پس از دیگری آتش گرفت وبدنبال آن بعلت انفجار ظروفی که چسب ها درآن‌قرار داشت کلیه مغازه هاو نقاط اطراف درمیان دودو آتش فرو رفت.

صدای انفجار ظروف‌محتوی چسب بحدی بود که کلیه ساکنان خیابان لطفعلیخان زند آنرا شنیدند و از وقوع‌حریق باخبر شدند . نکته قابل ذکر این که در بین مغازه هائی‌که دستخوش حریق شد یك‌مغازه نفت فروشی نیز وجود داشت‌که ماموران مربوط با فداکاری عجیبی بموقع دست بکار شدندو تعداد زیادی‌ازبشکه های‌محتوی نفتو بنزین را ازاین مغازه خارج ساختند.

صحنه‌ای از خیابانهای اطراف سرای شیخ نصر شیراز هنگام‌اطفاء حریق .

میرفت .

دیروز درتمام‌مدتی که‌ماموران مربوطه‌سرگرم‌اطفاء حریق‌بودند مقامات محلی‌شیراز بر کارآنان نظارت داشتند و در این میان شهردار شیراز ، سرپرست شهربانی های فارس ، مامورین پلیس ، شهرداری و ارتش در تمام اوقات دیروز در آن محل بودند .

پس ازاینکه‌شعله های‌سرکش آتش مهار شد برای جلوگیری از بروز مجددحریق گروهی ا ماموران پلیس و آتش نشانی شهرداری در محل مستقرشدند و دیشب را در اطراف سرای شیخ‌نصر بسر بردند .

هنوز علت حریق بدرستی روشن نشده و مقامات مسئول هم‌اکنون‌سرگرم تحقیق‌وبررسی پیرامون این حادثه هستند .

*** ۲٤ انبار**

در جریان حریق‌مهیب‌شیراز بیش از ۲٤ انبار بزرك ، ۱۲ مغازه و هشت خانه باکلیه وسائل و لوازم موجود به کام آتش فرو رفت وهرچه دراین نقاط بود بخاکستر تبدیل شد.

دراین انبار هااجناس‌مختلف از قبیل کفش ، بیسکویت ، شیرینی ، چرم ، جواهرات ، یخچال ، کولر ، پنکه و سایر لوازم و مایحتاج‌عمومی‌نگهداری میشد که جزتل خاکستری از انها برجای نماند.

*** میلیونها تومان**

بطوری‌که تاآخر وقت دیروز تخمین زده شد در جریان آتش سوزی سرای «شیخ‌نصر» شیراز میلیونها تومان خسارت ببار امده و گروه کثیری کلیه وسائل ولوازم زندگی خود را از دست داده‌اند.

*** مجروح شدند**

پس ازاینکه ماموران‌آتش‌نشانی شیراز خود رابمحل‌آتش سوزی رساندند بلافاصله دست بکار شدند و بدنبال آن به ماموران انتظامی دستور داده شد که از حرکت عابران و وسائط نقلیه در خیابان های لطفعلیخان ، پهلوی واحمدی جلوگیری بعمل‌آید.

چون دامنه حریق وسیع‌بود و از طرف دیگر بیم سرایت‌ان بسایر نقاط میرفت ازافرادسپاه دوم‌و پایگاه هوائی نیز کمك گرفته شد و عملیات‌مهار کردن آتش تاساعت۸ بعدازظهر دیروز بطور مداوم ادامه داشت .

در جریان اطفای حریق دو تن از ماموران آتش نشانی شیراز بنام های ناصرصعود و«سمعلی حاصلی» دچار سوختگی شدندو دو ماموردیگرنیز باسامی‌یداله سالاری و حسین طاهری بعلت دودزدگی به بخش های سوانح بیمارستان های نمازی و سعدی انتقال یافتند .

دود غلیظ

خبرنگار مادر شیرازدرگزارش خود افزوده است: در تمام‌مدتی که آتش سوزی در سرای شیخ نصر ادامه داشت آسمان‌شیراز را دود غلیظی پوشانده بود و در اطراف سرای شیخ نصر کلیه صاحبان مغازه‌ها و منازل مسکونی مشغول تخلیه اماکن خود بودند .

سرای شیخ نصر یکی از مراکز بزرك‌تجاری شیرازبشمار

۵ سال حبس

مجازات مردی که با پاره‌آجر میانجی نزاع را کشت

شعبه اول‌دادگاه‌جنائی‌تهران منصور کالجی را که در شهریور ماه پارسال محمد فردوسی را در یك‌نزاع جمعی در خیابان اتابك کشت به ۵ سال زندان با اعمال شاقه محکوم کرد .

محمد فردوسی که قصاب خیابان اتابك بود به عنوا ن‌میانجی وارد نزاع که مسبب آن دوزن بودند شده بود . قتل براثر پرتاب پاره آجر روی داد .

قضات دادگاه با توجه به اینکه منصور تصمیم قبلی‌به قتل محمدفردوسی نداشت اورا مستحق تخفیف دانستند و به ۵ سال زندان محکوم ساختندم .

راننده‌ای که ۹ نفر را کشت به ۳۰ ماه زندان محکوم شد !

دادگاه جنائی اصفهان‌اسماعیل خلیلیان راننده‌ای را که شش ماه پیش در گردنه «رخ» باعث کشته شدن ۹تن ومجروح شدن ۷۲ تن کارگران کارخانه ذوب آهن شد ، به ۲ سال و نیم زندان محکوم کرد. دادگاه همچنین اسماعیل را برای مدت پنج سال ازرانندگی محروم کرده است ، اسماعیل باید مبلغی نیز بعنوان غرامت بپردازد .

این حادثه براثر واژگون‌شدن کامیون رخ داد .

توانائی در سادگی است

SARAVELAIR

سارا‌ول ار

ثبت انحصاری ۴۸۱۴

بوجود آوردن تأسیسات تهویه مطبوع آنچنان بغرنج که صاحبکار از دیدن آن مات ومبهوت بماند افتخاری نیست

سیستم تهویه مطبوع «ساراول‌ار» که موفقیت آن طی۸ سال اخیر بیش از هر سیستم دیگر بوده است و نتیجه رضایتبخش آن‌مورد تائیدکلیه صاحبکاران میباشد ،بدلایل زیر تواناترین سیستم تهویه مطبوع است .

۱ـ مناسب بودن فوق‌العاده قیمت اولیه .
۲ـ مخارج نگهداری آب و برق ۶۰ درصداز سیستم‌های استاندار‌دمعمولی ارزانتر است
۳ـ اداره کردن این سیستم احتیاج به تکنیسین زبردست ندارد و تقریبا در تمام ساختمان هاسرایدار قادر به اداره کردن این تاسیسات می باشد .
٤ـ هوای بی‌رطوبت این سیستم در گرمترین روز های تابستان راحت ترین محیط را برای کار و آسایش بوجود می‌آورد .
۵ـ این سیستم بعلت داشتن حداقل ماشین آلات دورانی و متحرك از لحاظ نگهداری و استهلاك کم خرج ترین سیستم تهویه مطبوع میباشد .

شرکت مهندسی ساراول ویلا ـ خیابان دامغان شماره ۶ تلفنهای ۸۲۰۱۷۱ ـ ۸۲۰۱۷۲

قتل در کوی دلدار

مردجوانی که حاضر نشدازنامزدش دست‌بردارد در نزدیکی خانه‌او کشته‌شد

در زرند کرمان دختری زیبا بنام فاطمه سکونت دارد که دومرد جوان او را دوست می‌داشتند . یکی از ایندو علی ودیگری ماشاءالله نام دارد.

فاطمه ترجیح دادتا نامزد علی شود به این ترتیب مراسم نامزدی وی‌باعلی انجام گرفت و ایندو نامزد شدند .

ماشاءالله ازاین که‌موفق‌نشد نظر فاطمه را جلب کند سخت ناراحت شد .

علی‌در کرمان کار میکرد و هر چندروز یکمرتبه‌برای دیدن نامزدش فاطمه از کرمان عازم زرند میشد .

ماشاالله چند بار بسراغ علی رفت تا شاید او را از ازدواج با فاطمه منصرف کند، ولی علی که فاطمه را شدیدا دوست می‌داشت ، زیر بارنمی‌رفت .

چون ماشاالله موفق نشد نامزدی فاطمه و علی را برهم بزند درصدد برآمد از علی انتقام بگیرد . اخیرا خانواده فاطمه به‌کرمان نقل مکان‌کردند

دیروز هنگامی که علی برای دیدن فاطمه رهسپار خانه او شده‌بودماشاالله باتفاق چندتن‌از دوستانش وی را در حوالی خانه پدر فاطمه مورد حمله قراردادند و آنقدر او را کتك زدند که جان سپرد .

طبق گزارش خبرنگار مادر کرمان این ماجرا یکنفر شاهد بنام حسین باغی دارد .

راز ویران‌شدن عمارات «رستم کلا» کشف شد

هیئتی از کارشناسان مسائل‌زمین‌شناسی و ساختمانی از دهکده رستم‌کلا که در آن ٦ خانه به‌طرز مرموزی شکاف برداشته وویران شده‌است بازدید کرد این عکس ازجریان این بازدید برداشته شده

در«رستم‌کلا» بهشهر مردم همچنان به‌تخلیه خانه های خود ادامه میدهند ، تعداد خانه هائی که‌دراین دهکده‌درمعرض خطر انهدام قرار گرفته به ٦ دستگاه رسیده‌است و زمین‌برای بلعیدن ساختمان ها دهان می گشاید !

از طرف فرمانداری بهشهر، دومهندس باسامی «رابرت‌سون» و منصوری بمنظور رسیدگی به علل فروکش کردن زمین و ساختمان های «رستم‌کلا» باین منطقه عزیمت کردند و مهندس «رابرت‌سون» پس‌از مطالعه و بررسی آثار فرورفتگی و شکاف های زمین اعلام داشت :

بعداز اتمام عملیات لوله‌کشی آب‌آشامیدنی دراین‌دهکده چاه های زیادی‌که‌قبلا حفر شده بود بدون استفاده مانده و آب آنها بالا آمده و باعث سستی زمین گردیده است و بعد باوقوع یك زلزله خفیف و نامحسوس دراین منطقه زمین فروکش کرده است.

مهندس «رابرت‌سون» به کلیه کسانی که محل سکونتشان در مجاورت‌خانه‌های شکاف‌برداشته قرار دارد توصیه کرد که‌هرچه زودتر منازل خود را تخلیه کنند ، زیرا هرلحظه احتمال ریزش این خانه ها نیز می‌رود .

بنابه گزارش خبرنگار مادر بهشهر : یکسال قبل نیز یک حمام و چندخانه‌درقریه رستم‌کلا نشست کرد ، و باین ترتیب احتمال میرودکه‌زمین «رستم‌کلا» مقاوم نبوده‌و برای‌احداث‌عمارت مناسب نمی باشد . قرار است بزودی‌هیئتی‌مرکب‌از چندمهندس خاک شناسی اراضی‌این‌دهکده را دقیقا مورد مطالعه قراردهند.

مردان «حادثه‌جو» را دیدید وپسندیدید وحالانوبت «ویلی بوی» است . . . فیلمی خشن‌تر، پرحادثه‌تر، عشقی‌تر وموثرتر ازآن باشرکت دوهنرمند جوان‌که قلوب‌میلیونها نفر را تسخیر کرده‌اند .

سینما ریولی

ازفرداصبح فقط در

رابرت ردفورد

کاترین راس

در فیلم رنگی ـ پاناویژن

ویلی بوی

باشرکت : رابرت بلیک ـ سوزان کلارک ـ باری سولیوان

"TELL THEM WILLIE BOY IS HERE"

کارگردان : آبراهام پولونسکی محصول کمپانی یونیورسال

مردم از این باغ بری میرسد
تازه تر از تازه تری میرسد
سرآغازپذیرائی‌درسالن‌تابستانی‌کاباره‌دانسینگ

شکوفه نو

بایك برنامه استثنائی از چهار گوشه جهان

۱ـ بالت‌سویت‌فلامینکا از اسپانیا
۲ـ تریوفوکس آتشپاره های کره‌ای
۳ـ بالت ماکسیم هنرمندان ارزنده از پرتقال
٤ـ تریولینارس از اسپانیا و . . .

چهره زیبا و فتان سافینزحمدی
رقاصه معروف و محبوب از جمهوری متحده عرب

آی‌فری خواننده حنجره طلائی از ترکیه

بانضمام برنامه خواننده موفق مردم کوچه وبازار

آغاسی

تلفن های رزرو ۹۵۳۰۳۳ ـ ۹۵٤۰٤٤

اطلاعات ۱۳۰۱
دوشنبه ـ سوم خرداد ماه ۱۳۵۰
بیست‌وهشتم ربیع‌الاول ۱۳۹۱ ـ ۲۴ مه ۱۹۷۱
شماره ۱۳۵۰۰ ـ سال چهل و پنجم

استخراج دکتر ریاضی کرمانی

ساعات شرعی	
اذان صبح	ساعت ۳ و ۵ دقیقه
طلوع آفتاب	ساعت ٤ و ۵۳ دقیقه
ظهر شرعی	ساعت ۱۲ و ۳ دقیقه
اذان مغرب	ساعت ۷ و ۳٦ دقیقه

شرائط ثبت نام در مدارس راهنمائی

• **از هر یک از دانش آموزان، هنگام ثبت‌نام دویست ریال ورودیه گرفته میشود**

• **مدارکی که برای ثبت نام لازم است**

آئین‌نامه مدارس دوره راهنمائی تحصیلی که ازمهرماه امسال، طبق نظام جدید آموزش و پرورش تاسیس خواهند شد در اختیار ما قرار گرفت.

بموجب این آئین نامه که در شورایعالی آموزش وپرورش تصویب شده است ثبت‌نام دانش آموزان در مدارس دوره راهنمائی تحصیلی که برای اولین بار از مهر ماه امسال بر اساس نظام‌جدیدتاسیس‌خواهند شد از تیر ماه آغاز میشود.

حداقل سن دانش آموزان برای ثبت نام‌درمدارس‌راهنمائی تحصیلی ۱۰ سال و حداکثر آن برای کلاس های اول ودوم و سوم تحصیلات این دوره تربیت ۱۵ـ۱۷ و ۱۹ سال‌است.

• **مدارك ثبت نام**

برای ثبت نام در هر مدرسه راهنمائی تحصیلی‌هردانش آموز باید گواهینامه پایان تحصیلات دوره پنجم ابتدائی رابرای سال اول داشته باشد.سابقه‌تحصیلی و خانوادگی ، برگهای‌بهداشتی و برگ موافقت رئیس مدرسه‌از جمله مدارك دیگری است که دانش آموزان موقع ثبت نام باید همراه داشته باشند.

• **ساعات کار مدارس**

مدارس راهنمائی هر هفته ۳٦ جلسه درس (هر روز شش جلسه ، مدت هر جلسه ۵۰ دقیقه)دارد .

کار سالانه مدارس راهنمائی تحصیلی حداقل دویست روزو شامل ۱۲۰۰ جلسه درس است.

• کار رسمی مدارس‌راهنمائی بر حسب وضع آب‌و هوای هر منطقه در هر سال تحصیلی بین اول شهریور تا ۱۵ مهر ماه شروع خواهدشد وهنگامی‌خاتمه می پذیرد که ۱۲۰۰ جلسه تدریس مورد نظر اجرا شده باشد.

هریك از معلمان مدارس راهنمائی در هر هفته ۲٤ جلسه باید تدریس کنند.

• **میزان ورودیه**

هریك از دانش آموزان ، هنگام ثبت‌نام‌درمدارس‌راهنمائی تحصیلی دولتی مبلغ دویست ریال باید به عنوان ورودیه‌برای تهیه وسائل آزمایشگاهی و کارگاهی و سایر وسائل‌مربوط به فعالیت های مکمل برنامه پرداخت کنند. ضمنا از دانش آموزان ٤۵ ریال بابت ورزش‌و پنج ریال بابت تمبر کارنامه و بیست ریال بابت فعالیت های پیش آهنگی اخذ خواهد شد.

از وجوهی که بابت ورودیه دانش آموزان در هر مدرسه دولتی جمع آوری میشود معادل ۲۰ درصد در هر سال برای هزینه های کلی و ضروری کلیه مدارس راهنمائی تحصیلی دولتی هر حوزه به ادارات آموزش و پرورش محل تحویل میشود که بمصرف تهیه لوازم مدارس راهنمائی دولتی میرسد و ۸۰ درصد بقیه در همان مدرسه و زیر نظر شورای عمومی مدرسه بمصرف‌تهیه‌وسایل آزمایشگاهی وکارگاهی و غیره خواهدرسید.

میزان شهریه‌ای که درمدارس غیر دولتی راهنمائی تحصیلی از دانش آموزان دریافت خواهد شد براساس مقررات و آئین‌نامه‌مدارس غیر دولتی از طرف شورا های منطقه‌ای تعیین‌واعلام میشود.

سفر رسمی امیرعباس هویدا نخست وزیر به بلغارستان ادامه دارد ونخست‌وزیر وبانو اینك از شهر «وارنا» بازدید میکنند . نخست وزیر در بلغارستان همه جا مورد استقبال گرم قرار گرفت . عکس آقای هویدا را هنگام عبور از مقابل گارداحترام درفرودگاه‌صوفیه نشان میدهد. ژیوکف نخست وزیر بلغارستان نیز میهمان خـود را همراهی می کند .

مشکل پرداخت پیش قسط آپارتمانهای دولتی حل شد

پس‌از مدتی مطالعه وبررسی عاقبت‌سرنوشت آپارتمانهای‌دولتی بهجت‌آباد وپارك ساعی روشن شد وامروز اعلام گردید : با مذاکراتی که با یکی از بانکهای خصوصی بعمل آمده، قراراست این بانك با تضمین نامه بانك رهنی ایران‌به متقاضیان آپارتمان های‌مذکوروام‌بپردازد ومتقاضیان با دریافت این وام کسری پیش‌قسط اولیه خودرا بپردازند .

وامی که این بانك خصوصی با تضمین بانك رهنی ایران بابت پیش‌قسط آپارتمانها بـه متقاضیان خواهد پرداخت ، با بهره‌دوازده درصد خواهد بود. انتظارمیرود تصمیم تازه سازمان مسکن در این مورد بزودی بـه متقاضیان‌آپارتمانهای دولتی‌اعلام شود وترتیب و نحوه دریافت‌وام وتادیه آن بعنوان پیش‌قسط به اطلاع آنان برسد .

برنامه‌های فوری مبارزه با آلودگی هوا تهیه شد

• **برنامه های تنظیم‌شده‌برای بررسی و اجرافردابه‌دولت تسلیم میشود**

دیروز جلسه کمیسیون آلودگی هوای مجلس سنا به ریاست دکتر جهانشاه صالح تشکیل گردید . در این کمیسیون پیشنهاداتی‌از طرف رئیس واعضای کمیسیون مطرح شد و پس از بحث وبررسی پیشنهادات بدو قسمت فوری و درازمدت تقسیم‌شدوتاکید‌گردید، پیشنهادات برنامه درازمدت نیز نباید بدست‌فراموشی‌سپرده شود، بلکه باید ازهم‌اکنون اقدام درباره اجرای آنها شروع شود .

بقیه در صفحه ۱۷

استخر کوی دانشگاه

استخر کوی دانشگاه تهران مجهز به دستگاه تصفیه برای استفاده دانشجویان و کارمندان دانشگاه تهران از روز پنجم خرداد ماه ۵۰ دائر میباشد.

روز های شنبه و دوشنبه صبحها از ساعت ۹الی ۱۲ و روز های سه شنبه و پنجشنبه بعد از ظهر ها از ساعت ۲الی ۵ مخصوص خانم ها و سایر روز ها و تعطیلات صبح و بعد از ظهر مخصوص آقایان میباشد. مالف ۲۷۲۰ آ ـ ۱۲۵۰۸ دفتر سرپرستی کوی دانشگاه

دکتر سید سجاد رفیع پزشك
دکتر سید محمد شمس‌الدینی دندانپزشك
افتتاح مطب خود را در تهران به آگاهی کلیه دوستان و آشنایان خاصه ساکنان محترم قلهك . دروس. داودیه میرسانند.
پذیرائی: همه روزه باستثنای جمعه ها از ساعت ٤تا ۹ بعد از ظهر. سایر اوقات باتعیین وقت قبلی.
نشانی: جاده قدیم شمیران (خیابان‌کوروش‌کبیر) نرسیده به دوراهی یخچال جنب قنادی کوروش.
تلفن: مطب ۷۷٤۲۸۷
منزل دکتر رفیع ۷٦۵۷۸٤
منزل‌دکتر شمس‌الدینی ٦۳۵۷٤۱ آ ـ ۱۲۵٤۲

یکباب مدرسه یادبود بنام
کارمندان و کارگران
کارخانجات مخمل و ابریشم کاشان

آقای مهندس عریضی مدیر کارخانجات مخمل و ابریشم کاشان هنگام گفتگو با خبرنگار اطلاعات

کاشان: کارمندان و کارگران شرکت سهامی کارخانجات مخمل و ابریشم کاشان باایجاد یك مدرسه در نهضت عظیم پیکار با بیسوادی وبزرگداشت جشنهای دو هزار و پانصدمین سال شاهنشاهی ایران سهیم میشوند.

آقای مهندس عریضی مدیریت کارخانجات مخمل و ابریشم‌کاشان طی تماسی بخبرنگار ما در کاشان گفت: همیشه آرزو داشتم‌ام که کارکنان موسساتی‌که افتخار خدمتگزاری آنهارا دارم‌از موهبات میهن پرستی و شاه دوستی بحد کمال بهرمند باشند ، خوشبختانه درشرکت سهامی کارخانجات‌مخمل و ابریشم کاشان این آرزوبنحو شایسته‌ای‌برآورده‌شده‌وکارکنان آن همیشه‌در امور ملی پیشگام میباشند بطوریکه پس از اعلام نیت بزرگ‌شاهنشاه‌آریا مهر در مورد احداث دو هزار و پانصد مدرسه‌یادبودبمناسبت جشنهای فرخنده بنیانگزاری دو هزار و پانصدمین‌سال شاهنشاهی‌ایران کارگران شریف‌شرکت نیزهمگام با مهندسین‌وتکنسین ها و سایر کارمندان ،بفراخور درآمد خود حتی مبالغ پنجاه ریال با طیب خاطر آمادگی خودرابرای‌ایجاد یکباب مدرسه بنام کارمندان و کارگران موسسه در یکی از دهات‌کاشان‌اعلام‌نمودند واوراق مربوطه رااز بانك ملی شعبه کاشان خریداری کردند، شکی نیست که‌همه‌طبقات تحصیل‌کرده و روشنفکر وهم کارگران عزیز باهمیت‌مبارزه‌باجهل وبیسوادی کاملا واقف بوده‌واز جان ودل درراه از میان بردن بیسوادی این بلای ملی کوشا هستند.

خاندان جلیل سلطنت ۸۷ مدرسه

۹۱۹ مدرسه
از ۲۵۰۰ مدرسه یادبود نامگذاری شد

دراین ستون، با زنان و مردان نیك‌اندیشی آشنا میشویم که با خرید اوراق بنای مدارس یادبود جشن شاهنشاهی ، هزینه ایجاد یك یا چند مدرسه را پرداخته‌اند و نام آنان بر کتیبه هرمـدرسه و در صحیفه تاریخ ثبت خواهد گردید.

● **آقای دکتر منوچهر آذر** — ۱ مدرسه
بنام آقای اکبر آذر
۱۵۰۰ برگ از بانك بیمه بازرگانان شعبه آبادان

● **اداره کل آموزش و پرورش آذربایجان غربی** — ۱ مدرسه
۱۵۰۰ برگ از بانك ملی ایران شعبه رضائیه

● **کارمندان اداره کل بهداری فارس** — ۱ مدرسه
۱۵۰۰ برگ از بانك ملی ایران شعبه شیراز

● **آقای موسی احسانی** — ۱ مدرسه
بنام آقای حبیب‌الله احسانی
۱۵۰۰ برگ از بانك ملی ایـران شعبه بازار

● **کارکنان انجمن ملی حمایت کودکان** — ۱ مدرسه
۱۵۰۰ برگ از بانك ملی ایران شعبه فرخی خیابان پهلوی

● **بانك بین‌المللی ایران و ژاپن** — ۱ مدرسه
۱۵۰۰ برگ از بـانك بین‌المللی ایران‌وژاپن ـ شعبه مرکزی

● **بانك پارس** — ۱ مدرسه
۱۵۰۰ برگ از بـانك پـارس شعبه شاه ـ چهارراه شیخ هادی

● **کارکنان بانك پارس** — ۱ مدرسه
۱۵۰۰ برگ از بـانك پـارس شعبه شاه ـ چهارراه شیخ هادی

● **آقای سیروس تعالی** — ۱ مدرسه
۱۵۰۰ برگ‌ازبانك بازرگانی ایران شعبه ۱۰ چهارراه مهنا

● **کارمندان پیشکاری دارائی فارس** — ۱ مدرسه
۱۵۰۰ برگ از بانك ملی ایران شعبه شیراز

● **برادران خسروی کردستانی** — ۳ مدرسه
آقایان ناصر ، دکتر مهدی ، مهندس هوشنگ ، مهندس فرهنگ ، دکتر خسرو ، مهندس بهروز ، بنام خـانم حاجیه زبینده خسروی کردستانی ، دوشیزه حاجیه نجم‌الملوك خسروی کردستانی وآقای‌حاج‌شکرالله‌خسروی کردستانی
۱۵۰۰برگ از بـانك تهـران شعبه مرکزی
۱۵۰۰ برگ‌ازبانك بیمه‌بازرگانان شعبه مرکزی
۱۵۰۰ برگ از بـانك اعتبارات تعاونی توزیع ـ شعبه نادری

● **دانش‌آموزان دبستان و دبیرستان ژاندارك** — ۱ مدرسه
۱۵۰۰ برگ ازبانك ایران وهلند شعبه مرکزی

● **دانشگاه تبریز** — ۲ مدرسه
۳۰۰۰ برگ‌از بانك بازرگانی‌ایران شعبه تبریز

● **آقای رضا رئیسی** — ۱ مدرسه
«پیتزاپیتزی»
۱۵۰۰ برگ‌ازبانك بیمه‌بازرگانان شعبه مرکزی

● **سازمان آب گرگان** — ۱ مدرسه
۱۵۰۰ برگ از بانك ملی ایران شعبه گرگان

● **شرکت برق منطقه‌ای کرمان** — ۱ مدرسه
۱۵۰۰ برگ از بانك ملی ایران شعبه کرمان

● **شرکت پیرس** — ۱ مدرسه
۱۵۰۰ برگ از بانك‌ایران وهلند شعبه مرکزی

● **شرکت ساختمانی رگلاژ** — ۱ مدرسه
بنام آقای فرضعلی فضلعلی‌پور
۱۵۰۰ برگ از بانك بیمه بازرگانان شعبه مرکزی

● **شرکت سهامی روغن نباتی جهان** — ۱ مدرسه
۱۵۰۰ برگ از بـانك ملی ایران شعبه بازار

● **شرکت سهامی صنعتی تولید مرکب** — ۱ مدرسه
۱۵۰۰ برگ از بانك ملی ایران شعبه سعدی

● **شرکت سهامی کاغذ حساس ایران** — ۱ مدرسه
۱۵۰۰ برگ از بانك ملی ایران شعبه نادری

● **شرکت مکالوم ایران** — ۱ مدرسه
۱۵۰۰ برگ از بانك بیمه ایران شعبه ساختمان آلومینیوم

● **شرکت نبی حکیم‌زاده** — ۱ مدرسه
بنام آقایان اسحاق وریمون حکیم‌زاده
۱۵۰۰ برگ از بانك بیمه ایران شعبه اهواز

● **شهرداری اسفراین** — ۱ مدرسه
۱۵۰۰ برگ از بانك ملی ایران شعبه اسفراین

● **شهرداری نهاوند** — ۱ مدرسه
۱۵۰۰ برگ از بانك ملی ایران شعبه نهاوند

● **صاحبان دبستانها و دبیرستانهای ملی اهواز** — ۱ مدرسه
۱۵۰۰ برگ از بانك ملی ایران شعبه اهواز

● **آقای خسرو صداقت** — ۱ مدرسه
بنام آقای فریدون صداقت
۱۵۰۰ برگ از بـانك ملی ایران شعبه یزد

● **آقای حسین حلیم‌زاده** — ۱ مدرسه
۱۵۰۰ برگ‌ازبانك بیمه بازرگانان شعبه مرکزی

● **فرهنگیان شاهی** — ۱ مدرسه
۱۵۰۰ برگ‌از بانك بازرگانی ایران شعبه شاهی

● **آقای حسن فولادی** — ۱ مدرسه
بنام خانم صدیقه فولادی
۱۵۰۰ برگ از بانك رفاه کارگران شعبه بازار

● **آقای حسین فولادی** — ۱ مدرسه
بنام آقای داریوش فولادی
۱۵۰۰ برگ از بانك رفاه کارگران شعبه بازار

● **آقای علی فولادی** — ۱ مدرسه
بنام خانم مهشید فولادی
۱۵۰۰ برگ از بانك رفاه کارگران شعبه بازار

● **آقای محمد فولادی** — ۱ مدرسه
بنام آقای اسدالله فولادی
۱۵۰۰ برگ از بانك رفاه کارگران شعبه بازار

● **شرکت فیلور** — ۲ مدرسه
بنام آقای‌رضاحکیم‌زاده وآقای‌دکتر مهندس محمد طاهری
۳۰۰۰ برگ از بـانك ملی ایران شعبه فردوسی

● **کارخانه قند قزوین** — ۱ مدرسه
۱۵۰۰ برگ‌ازبانك صادرات‌ایران شعبه اکباتان

● **شرکت کاریکس** — ۱ مدرسه
بنام آقای‌میرهادی سلمی مؤسس شرکت
۱۵۰۰ برگ ازبانك ایران وهلند شعبه بازار

● **کانون دامپروران ایران** — ۱ مدرسه
۱۵۰۰ برگ از بـانك ملی ایران شعبه مرکزی

● **آقای حاجی محمد باقر گلبرگ** — ۱ مدرسه
۱۵۰۰ برگ از بانك مرکزی ایران شعبه مرکزی

● **آقای محمد کریم مستشاری** — ۱ مدرسه
۱۵۰۰ برگ از بانك ملی ایران شعبه شیراز

● **آقای مهندس امیرملك‌زاده یزدی** — ۱ مدرسه
۱۵۰۰ برگ‌ازبانك صادرات‌ایران شعبه اهواز ۷

● **آقای محمد ابراهیم نیکپور** — ۱ مدرسه
بنام مادرشان‌خانم بدرالدوله نیکپور
۱۵۰۰ برگ از بـانك پـارس شعبه تخت جمشید

● **آقای محمد حسین نیکپور** — ۱ مدرسه
۱۵۰۰ برگ از بـانك پـارس شعبه تخت جمشید

سه‌شنبه نامهای جدید

سازمان جهانی تبلیغات ـ ایران
دعوت
سازمان جهانی تبلیغاتی ـ ایران ، بدینوسیله از کلیه اعضاء سازمان دعوت میکند ، بمنظور شرکت‌دراولین جلسه عمومی سال ۱۳۵۰ وصرف ناهار ، ساعت ۱ بعد از ظهر روز چهارشنبه پنجم خرداد ماه جاری،درهتل «کینگز» تهران ـ خیابان پهلوی ،بالاتر‌ازمیدان‌ولیعهد، ، کوچه خسروخاور حضوربهمرسانند .

آگهی دعوت از صاحبان سهام
از صاحبان سهام شرکت سهامی کارخانجات پشمبافی افشار دعوت می شود که در روز سه‌شنبه ۱۸ر۳ر۵۰ ساعت ۵ بعدازظهر برای‌شرکت‌درمجمع‌عمومی‌عادی‌سالیانه‌در محل‌شرکت واقع در خیابان شاه ساختمان رویال طبقه چهارم حضور بهمرسانند.
دستور جلسه‌انتخاب اعضاء هیئت مدیره اصلی‌وعلی‌البدل میباشد

نریا رستوران مجلل قصرشیرین
درسالن دوم کاباره دانسینك قصر شیرین افتتاح شد . هرشب دینردانس دررستوران‌قصر شیرین روزهای یکشنبه. سه‌شنبه. پنجشنبه و جمعه‌ته‌دانسان ازساعت ٤ تا٦ بعدازظهر دایر است .
قصر شیرین. خیابان پهلوی مقابل تلویزیون کانال ۳ تلفن ٦۲٤۲۵۳ آ ـ ۱۲۳۷۰

برای شرکت درقرعه‌کشی
یکصد هزار تومان
وام دهساله بدون بهره
حساب تشکیل سرمایه بانك عمران
فقط تا پس فردا فرصت دارید

اوپک در برابر کارتل بین‌المللی نفت!

قسمت هفتادو هشتم ازماجراهای خواندنی نفت

از: علیرضا طاهری

درآستانه تشکیل «اوپك»، کشورهای تـولیدکننده نفت را ، خطر تهدید میکرد

درعرض دوسال قیمت نفت به‌کمتر از نصف رسید

در سال ۱۹۵۹ پایه‌های‌اقتصاد کشور های تولید کننده نفت بلرزه در می آید و بهای نفت که سه سال پیش بابحران‌تنگه سوئز بالا رفته بود ، ناگهان سقوط میکند . کشورهای‌صاحب نفت ـکه عموما رقم درشت درآمدشان از راه فروش نفت است ـ خطر را بروشنی‌دربرابر خود می بینند و در اندیشه فرو میروند تا چاره‌یی بجویند.نفتی که در الجزایر ، لیبی و نیجریه بدست آمده است به بازار بین‌المللی نفت سرازیر میشودو کشور های دیگر سازنده نفت را بیشتر در فشار میگذارد .

برای آن که پی به ارزش نفت در اقتصاد کشور های تولیدکننده پی ببریم،آماری که دبیرخانه اوپك از درآمد نفت هشت کشور بزرگ‌صادر کننده نفت داده است‌ونسبت این درآمد به مجموع‌درآمد ارزی آن کشور ها را نشان میدهد ، ما را یاری‌میکند:

لیبی	۹۷ درصد
عربستان سعودی	۹۵ درصد
قطر	۹۵ درصد
کویت	۹٤ درصد
ونزوئلا	۹۲ درصد
عراق	۹۰ درصد
ایران	٦۸ درصد
اندونزی	۳۰ درصد

سقوط قیمت نفت در بازار جهان ، کشور های سازنده را درست در همان شرائطی قرار میدهد که قبلا غولهای نفتی را گرفتار ساخته بود و سبب شد تا کارتل بین‌المللی نفت پدید آید . سقوط‌قیمت نفت چنان بتندی ادامه‌می‌یابد که کشور های تولید کننده با شتاب تلاش میکنند تاپیش از خرد شدن درزیر‌این‌فشار سنگین ، مشکل را از میان بردارند . قیمت نفت که در آلمان بسال ۱۹۵۷ هرتون ۱٤۲ مارك آلمانی بود ، در سال ۱۹۵۹ به۶۰مارك‌آلمانی یعنی کمتر از نصف قیمت دو سال پیش میرسد ! از طرف دیگر شوروی میکوشد تابازار هایی را که پیش از جنگ جهانی در دست داشت ،بار دیگر تسخیر کند.

فوریه ۱۹۵۹ ، کمپانی های نفتی ، بهای اعلان شده نفت را در خاورمیانه‌و«ونزوئلا» یکجانبه پایین میاورند و فشار برکشور های تولید کننده نفت افزوده میشود . یك ماه بعد اولین کنگره نفت عرب در قاهره گشایش می‌یابد . درین کنگره نماینده ایران و دکتر «خوان پرزآلفونزو» وزیر معادن و ئیدروکربن «ونزوئلا»نیز بعنوان میهمان وناظرشرکت می جویند

به این ترتیب ایران ،ونزوئلا، جمهوری متحده عرب ،عربستان سعودی ، کویت و عراق برای اولین بار پس از سقوط قیمت هاگرد هم میایند تا دشواری جدید خود را بررسی کنند . در این کنفرانس اندیشه های تازه‌یی در باره‌حق‌الامتیازوقیمت نفت ، عنوان میشود ، بدون آن که روی آنها تصمیمی بگیرند اما چند روز بعد ـ می ۱۹۶۰ـ در قاهره ، دکتر « آلفونزو» و شیخ عبدالله طریقی ـ نماینده عربستان سعودی‌ـطی اعلامیه‌یی یادآور میشوند اجتماع ممالك تولید کننده ،حلال بسیاری از مشکلات‌است‌وهمبستگی‌دولتهای نفتی ونزوئلا، کویت ،عربستان‌سعودی عراق و ایران ،پشتیبان حقوق کشور های تولید کننده نفت خواهد بود.

طرح ها و اندیشه های گوناگون بر صفحه کاغذ های کنگره نفت عرب باقی میماند تا در «آگست «۱۹۶۰» قیمت نفت باز هم سقوط می کند . ظاهرا غولهای‌نفتی‌حس نکرده‌اند که‌تنزل‌دوباره‌قیمت نفت ، فکر همبستگی کشور های تولید کننده را تقویت خواهد کرد.(پیش‌ازآن که بدنباله ماجری بپردازیم ،باید ببینیم که علت سقوط پیاپی نفت چه بود ؟ « تازه واردها» که برای مبارزه با غولهای نفتی میکوشیدند تاهرچه‌نفت بدست می آوردند در بازارهای آمریکا ، بسرعت بفروشندو سرمایه بیشتری بهم بزنند .

در سال ۱۹۵۷ آیزنهاور ـ رئیس جمهوری ایالات‌متحده امریکا ـتصمیمی گرفت که یکی از مهمترین رویدادهای تاریخ‌نفت‌را بدنبال داشت . سرازیر شدن سیل نفت به بازار امریکا ، سبب شد که دولت آیزنهاور برای اولین باره شیوه سهمیه را بکار گیرد . دوسال بعد ، پیروی ازین شیوه اجباری شد و بنابرآن ، تنها ۱۲٫۲درصد کل نفت خام بدست آمده‌در مشرق جبال « روشوز» قابل صدور به آمریکا بود .

به‌این ترتیب ، بازار آمریکا محدود شد و نفتی‌که تازه وارد ها ،کمپانیهای مستقل ـ از افریقا و مناطق نفتخیز نویافته، کسب میکردند ، روی دستشان ماند ودر نتیجه آنها سیل این نفت اضافی را بسوی بازارهای اروپا سرازیر کردند . هجوم مقدار چشمگیری نفت به بازار اروپا از یکطرف و از طرف دیگر ، علاقه‌مندی تازه واردها بفروش نفت خام بسبب آن که پالایشگاه کافی نداشتند ،قیمت نفت را ناگهان پایین آورد . دولتهای مصرف کننده اروپایی نیز که با یك فرصت طلایـی روبرو شده بودند ، در پایین آوردن قیمت نفت خام‌کوشیدند در حالی که قیمت نفت پالوده نه‌تنها ثابت مانده بلکه رو بـه افزایش بود. درین میان ،غول های نفتی آرام نشسته بودند زیرا بیشتر پالایشگاههای اروپایی از آن خودشان بود.)

عکسی که ملاحظه میفرمایید، سیمای‌صنعت نفت ایران را در شصت‌سال‌پیش ازین نشان میدهد . در آن‌زمان از عمر صنعت نفت ایران ، فقط ده سال میگذشت و بدست‌آوردن یك قطره نفت ، دشواریهای فراوان‌داشت اما اکنون ـ۶۰ سال پس ازتاریخ گرفتن این عکس ـ ایران‌یکی از بزرگترین کشورهای صادر کننده‌نفت در جهان استو هنوز خاطره شیرین پیروزی اخیر «اوپك» که‌در‌تهران بارهبری خردمندانه شاهنشاه ایران نصیب‌ممالك صادر کننده نفت‌شد، باقی است .

سقوط دوباره قیمت نفت در سال ۱۹۶۰ ، کشورهای تولید کننده را ناگزیر میسازد تادر گرفتن تصمیم ویافتن چاره ، بشتابند . سپتامبر ۱۹۶۰ پنج صادر کننده مهم نفت: ایران، عربستان سعودی ،ونزوئلا، کویت وعراق در بغداد گرد هم میایند و اولین کنفرانس اوپك برپا میشود . درین کنفرانس اوپك (که نام آن از حرف‌اول کلمات سازمان کشورهای صادر کننده نفت گرفته شده است.)اولین قطعنامه خود را صادر میکند :

«کشورهای عضو از کمپانی های نفتی درخواست خواهند کرد که قیمت‌های ثـابت خـود را ثابـت نگاهدارند واز نوسانات غیر ضروری قیمت‌ها پرهیز کنند. این کشورها خواهند کوشید تا باوسائلی که در دست دارند قیمت‌ها را به وضعی که پیش از تنزل اخیر داشتند ، باز گردانند.

«هرگاه در نتیجه اوضاع و احوال تازه‌یی که رخ دهد ،به نظر کمپانیهای نفتی تغییرقیمت ضرورت داشته باشد، باید با کشورهای عضو وارد مذاکره شوند و وضع را کاملا به آنها توضیح دهند .

«کشورهای عضو موضوع تثبیت قیمت‌ها را مورد مطالعه قرار داده و برای حصول‌این منظور تدابیری اتخاذ خواهند نمود و از جمله میزان تولید نفت خام را طوری تنظیم‌خواهند کرد که حصول درآمد ثابتی را برای کشورهای تولید کننده ، تامین نماید و در عین حال این منبع انرژی را به وجهی منظم ومقرون به صرفه در اختیار ملل مصرف کننده قرار دهد و دربرابر سرمایه‌یی که کمپانی های نفتی درین کار میگذارند آنان را از نفع عادلانه‌یی بهرمند سازد .

«هرگاه ، در نتیجه اجرای تصمیمات این کنفرانس ، یکی از کمپانی‌های نفتی مستقیم و یاغیر مستقیم در صدد فشار به یکی از کشورهای عضو برآید، اعضای دیگراز قبول هـر پیشنهادی که بمنظور جلوگیری از اجرای تصمیمات کنفرانس به‌آنهامیشود، خودداری‌خواهند نمود. خواه این پیشنهاد به صورت افزایش صادرات باشد وخواه بصورت ترمیم و اصلاح قیمت‌ها».

سال بعد ـ ابیریل ۱۹٦۱ ـ دبیر خانه «اوپك» در ژنو برپا میشود وبا کارمندانی برگزیده از کشور های عضو ، بکار می‌پردازد . در پی تشکیل این‌دبیر خانه ،کنفرانس دوم « اوپك » در « کاراکاس » ـپایتخت ونزوئلاـ و کنفرانس‌سوم آن در تهران برپا میشود.

در شماره آینده : قطعنامه‌های‌مهم اوپك

آگهی مناقصه شماره ۲ر۵۰
شرکت سهامی تلفن ایران

شرکت سهامی تلفن ایران عملیات نصب در حدود ۲۰۰ کیلو متر کابل ارتباطی بین مراکز مختلف تهران از نوع سربی ۳۰۰ الی ۱۰۰۰ زوجی را که شامل کابل‌کشی ـ مفصلبندی وخشك کردن‌مفصلها و لحیم‌کاری و بالانس کـردن کابل ها طبق مشخصات فنی میباشد از محل وام اعطائی بانك بین‌المللی ترمیم و توسعه به مناقصه میگذارد .

داوطلبان شرکت در مناقصه که برای آنها دعوتنامه ارسال گردیده باید به‌اداره تدارکات شرکت سهامی‌تلفن‌ایران واقع درخیابان تخت‌جمشید‌ـ چهارراه شیراز مراجعه و اوراق شرائط مناقصه ونمونه قرارداد‌وشرایط عمومی و مشخصات‌فنی ودفترچه مقادیر کار را درمقابل پرداخت سه هزار ریال دریافت وباتوجه کامل به مندرجات اوراق مزبور امضاء نموده همراه پیشنهاد خود برابر مقررات تاساعت ۱۵ روز سه‌شنبه پنجم امردادماه ۱۳۵۰ به دبیرخانه کل شرکت سهامی تلفن ایران به نشانی بالا تسلیم و رسید دریافت نمایند .

پیشنهاد های واصله در ساعت ده صبح روز چهارشنبه ششم امردادماه ۱۳۵۰ در محل شرکت سهامی تلفن ایران باز و قرائت خواهد شد .

حضور پیشنهاد دهندگان ویا نماینده مجاز آنها درکمیسیون مناقصه آزاد است.م‌الف ۲۷۱۹
شرکت سهامی‌تلفن ایران
۱ـ۱۲۵۱۰ ۲ـ۱

گچ تهران
عالیترین گچ ساختمانی
تهیه شده دربزرگترین ومدرن‌ترین کارخانه گچ جهان
نوع زُمرّد و نوع آئینه
باکیفیت ممتاز ویکنواخت درپاکت های ٤۰ کیلوئی بطوروسیعی در دسترس همه مصرف کنندگان میباشد
برای کسب هرگونه اطلاع ویاخرید کلی به قسمت فروش شرکت سهامی گچ تهران ویابه کلیه فروشندگان مصالح ساختمانی درتهران وشهرستانها مراجعه فرمائید .
شرکت سهامی گچ تهران ـ تهران.خیابان کوشك .ساختمان سیمان تهران تلفن ۳۰۱۱۱۲ـ۳۱۵۷۹۱

فیلیپس پترولیوم کمپانی بارتلسویل امریکا صاحب اختراع راجع به «ترکیبات قابل احتراق جامد و دارای شکل معین وطریقه تهیه آنها که درایران‌تحت شماره ٦۱۲۹ بثبت رسیده است اجـوزه‌بهره برداری ازاختراع مزبوررا به اشخاص ذینفع عرضه‌مینماید. برای کسب اطلاع بیشتر به دفتر حقوقی ر. آقابابیان و همکاران خیابان شاه کوچه نوبهار شماره ۱۸ مراجعه شود. ۱ـ۱۲٤۸٦

تریکات
جناب آقای تاوی
احراز پست جدیدرا بشماتبریك عرض نموده‌آرزوی موفقیت بیش‌ازپیش‌تان را داریم .
از طرف ۱۰۲ نفر فرزندان شبانه‌روزی ـ رفتاری وهادیانی ۱ـ۱۲٤۷۲

تیمسار معظم و محبوب سرلشگر مصطفی نعیمی‌مرادخانی
ارتقاء درجه جنابعالی را از صمیم قلب تبریك عرض مینمایم.
حاج‌قاسم حسینی
آ ـ ۵۷۸۱

تیمسار معظم و محبوب سرلشگر مصطفی نعیمی مرادخانی
ارتقاء درجه جنابعالی را تبریك عرض می‌نمایم .
از طرف ورزشکاران باشگا ههای ورزشی‌ولیعهد. امیرکبیر ابومسلم : ستوان‌یکم جواد ملاحیدر
آ ـ ۵۷۸۱

جناب آقای دکتر علینقی کنی
انتصاب شایسته آن جناب را به‌مقام دبیرکلی حزب مردم تبریك عرض نموده موفقیت روز افزون شما را از درگاه‌متعال مسئلت مینمائیم .
سعید منشی‌زاده
آ ـ ۵۹۰۹

ویلهلم هگلر مقیم اوارلنباخ آلمان صاحب اختراع راجع به «طریقه و دستگاه جهت ساختن لوله های پلاستیکی» که در ایران تحت شماره ٦۳۳۳ بثبت رسیده است‌اجازه بهره‌برداری از اختراع مزبور را باشخاص ذینفع‌عرضه مینماید . برای کسب اطلاع بیشتر بدفتر حقوقی ر. آقابابیان و همکاران خیابان‌شاه کوچه نوبهار شماره ۱۸ مراجعه شود .
۱ـ۱۲٤۸٤

موسسه انتشارات امیرکبیر
شب‌نشینی باشکوه
دوازده داستان از: غلامحسین ساعدی

توجه !! توجه
بااستفاده از کود بیولوژیك «هوموس رژنور» ساخت فرانسه چندین برابر محصول یونجه ـ مو ، گوجه فرنگی ، کاهو ، کلم ، سیب‌زمینی ، توتون ، چای و غیره برداشت خواهید نمود .
تهران . خیابان سپه . گذر تقی‌خان . کاشی ۵۲٤ تلفن ۳۰۳۷۰٦ عسکرنیا .
آ ـ ۵۹٤۹

سازمان توریستی و مسافرتی آپادانا
تورهای تابستانی ۱۳۵۰ را باسرویس درجه ۱ وقیمت مناسب تقدیم میدارد
اروپا ۳۳ روز — حرکت ۲۱ خرداد ـ ۲۹مرداد ـ ۵و۱۷ شهریور گردش درشهرهای رم ـ تیولی ـ نیس ـ موناکو . بارسلون پاریس .لندن. آمستردام . هـامبورك . ژنو. وین. استامبول (قیمت ٦۹۵۰ تومان)
اروپا ۳٦ تا ٤۵ روز — حرکت ۲ تیر ـ گردش‌درشهرهای‌رم‌ـ‌تیولی‌ـ‌بارسلون.پاریس.لندن . هامبورك کپنهاك . استکهلم . اسلو. وین.ونیز.آتن.استانبول . (قیمت ۳٦ روزه ۷۷۰۰ و ٤۵ روزه ۸۷۰۰ تومان)
اروپا ـ ۳٦ روز — حرکت ۱۸ـ ۲۳ـ۳۰ تیر و٦ـ۱۳ـ۲۰ مرداد گردش‌درشهرهای رم. ناپل . پمپی . سورنتو . کاپری. نیس. موناکو . ومونت کارلو . بارسلون . پاریس . لندن.هامبورك . ژنو. ونیز. آتن. استامبول . (قیمت ۷۳۵۰ تومان)
آمریکا ـ ۲۱ـ۲۸ روز — حرکت ۷ و۱۸ تیر گردش درشهرهای‌نیویورك.بوفالو.آبشار نیاگارا. شیکاگو.لوس‌آنجلس.سانفرانسیسکو لاس‌وگاس . واشنگتن با ۷ روز توقف اختیاری درلوس آنجلس برای‌دیداردوستان وبستگان .
کازابلانکاو کاناری ۳۲ روز — حرکت ۱۵ تیرگردش درشهرهای اروپا . وجزایرکاناری. هامبورك .پاریس . لندن .مادرید . لاس‌پالماس. تاناریف .سانتاکروز . کازابلانکا . تریپلی رم‌وقاهره (قیمت ۷۲۵۰ تومان)
سرویس : کلیه تورها شامل بلیط هواپیما جت ورفت وبرگشت. هتل‌های درجه ۱ صبحانه وناهار درتمام مدت مسافرت ـ (شام‌درناپل‌ـکاپری‌وسورنتو) گردش در شهرها بااتوکار دولوکس . ورودیه‌ها عوارض‌فرودگاه‌ها درمعیت راهنمایان‌محلی‌وراهنمای‌فارسی زبان ایرانی.
IATA — ASTA
آپادانا برای هر فامیل و یا گروه دوستان ۵نفری یا بیشتر تورهای اختصاصی با خط‌سیردلخواه ترتیب میدهد .
آپادانا از نظر همکاری بیشتر و تسریع درامور مراجعین محترم روزهای جمعه بازخواهد بود
آپادانا جاده قدیم شمیران چهارراه حقوقی‌اول‌ایرج شماره٤ تلفنهای رزرو ۷۵٦۲۰۳ـ ۷۵٤۸۳۰ ـ ۷٦۵۷۱۵

چهارده بار در دو بار و هر بار
۷ بارشتر استکناس
ومیلیونهاریال جوایزنقدی دیگربزرگترین پاداش برای‌تشویق دارندگان حساب ذخیره بانك اصناف ایران است

۷ بارشتر اسکناس جایزه ممتاز
(مشروط برآنکه جایزه از ۲۰۰۰۰ ریال کمتر نباشد)
۷ جایزه ۱۰۰۰۰۰ ریالی
۷ جایزه ۵۰۰۰۰ ریالی
۷ جایزه ۱۰۰۰۰ ریالی
ضمناً چنانچه موجودی حساب ذخیره برنده جایزه ممتاز (هفت بارشتراسکناس) مبلغ یکصد وپنجاه تومان یابیشتر باشد علاوه برجایزه ۷ بارشتراسکناس این برنده خوشبخت هموزن خود نیز پول دریافت خواهد داشت
بانك اصناف ایران

مقالات و گزارشهای سیاسی

عملیات تروریستی در ترکیه

سازمان کوچك موسوم به «ارتش‌آزادی بخش ترکیه» در پنج ماه گذشته به اقدامات تروریستی متعددی در ایجاد اغتشاش و هرج و مرج در ترکیه دست زده است...

افراد پلیس خانه ها را بازرسی می‌کنند و گروهی از مردم بتماشا ایستاده‌اند.

و قید کرد دولت آینده ترکیه باید نظم و قانون را در ترکیه اعاده کند و از سوی دیگر به اصلاحات عمیق در کلیه شئون اجتماعی دست بزند.

را فلج کرده و سبب گردیده‌که میزان‌افراد آمریکائی مقیم‌ترکیه کاهش پیدا کند.

شب‌بیست‌و نهم دسامبرسال گذشته ، اتومبیلی مقابل پست نگهبانی مقابل عمارت سفارت آمریکا در آنکارا توقف کرد و بلافاصله‌صفیرگلوله های‌مسلسل...

بانکی را مورد دستبرد قرار دادند و این حادثه نخستین بخش از هفت دستبرد به بانک ها محسوب شد که تاکنون به وسیله افراد وابسته به ارتش آزادی‌بخش خلق ترکیه به‌عمل آمده است.

شدن از یک پایگاه راداری ربودند‌ارتش آزادی بخش‌خلق ترکیه خود را مسئول ربودن این چهار تن دانست و برای آزادی‌آنها‌چهار صد هزاردلار سربها درخواست کرد.

دولت‌ترکیه از پرداخت‌این این پول خودداری کرد و

از : آسوشیتدپرس

تحدید سلاح های استراتژیک

نیکسون

نطق پر آب و تاب برای هیچ؟

پرزیدنت نیکسون توافقی‌را که دروین بین نمایندگان امریکا وشوروی درباره محدود کردن تولید سلاحهای استراتژیکی حاصل شده است با آب و تاب دریك نطق رادیو تلویزیونی باطلاع عموم‌رسانید واز آن بعنوان یك « قدم مهم برای خارج شدن از بن‌بست » وسرآغاز یك « فصل جدید » ...

موشکهای اس-اس

از : لوموند چاپ پاریس

مصر امروز

زنان مصری، همدوش مردان پیش می روند

-۷-

از : پرویز پرتو
نماینده اعزامی اطلاعات به‌مصر

ما درباره وضع زنان ، آزادی آنها، طلاق ، ازدواج‌و نیرو، نقشی کەدر سازندگی اجتماع مصر دارند سئوال میکنیم از پاسخهای سه نماینده پارلمان چنین معلوم میشود که :

سطح فرهنگ زنان روستا چون ما به تلاش افتد ، بتواند مشکل اساسی دیگر خود را که همان جلوگیری از تکثیر جمعیت‌است با تفهیم حساسیت این امر به بانوان روستائی رفع کند ولی...

درمصر امروز ، زنان ، دوش بدوش مردان درکلیه شئون‌از سیاست وارتش گرفته تا امور درمانی واجتماعی‌شرکت‌دارند

روزنامه الاهرام

محمد فائق

درگیر شود ما باید آنرا ببریم و یا ببازیم و بطور یقین‌هرگونه پیشنهاد و کمک هر نیروی را در میدان جنگ رد میکنیم در دومین یا سومین روز جنگ‌آخر شورویها بما پیشنهاد چنین کمکی راکردند ولی جواب‌ناصر...

دردرآمد ماایجادنمیکند صلاح گوهر درخاتمه گفتگوهایمان که شرح کلی آنها از این مختصر نویسی بدور است‌وذکر مقدمه‌ای که در سابقه دوستی ایران و مصر به همکاریهای اقتصادی و بخصوص فرهنگی...

قاره اروپا در زیر شاهبال بلند پرواز «هما»

درسال ۱۳۴۹ :
صد ها هزار نفر از مسافران اقصی‌نقاط جهان «هما»ی فرخنده بال‌را برای‌مسافرتهای خوش‌یمن خویش به شهرهای بزرگ اروپاانتخاب کردند زیرا: همارا در طول نه سال خدمت وفعالیت فرخنده طایری سریع ،راحت ومطمئن یافتند

درسال ۱۳۵۰ هم یقیناً «هما» افتخار خدمت و پذیرائی از مسافران بیشتری خواهد داشت
وبدین مناسبت‌در آستانه این‌سال فرخنده‌پی شادباش وسفربخیر می گوئیم

هواپیمائی ملی ایران «هما»

هنر

گفتگو با لطفی منصوری
کارگردان ایرانی اپرای کارمن

نوشته: خانم ژ.م. لازاریان

لطفی منصوری کارگردان ایرانی اپرای کارمن

در اینجا خواننده‌های جوان مرا بر سر شوق آورده‌اند

کسی که منصوری را در وهله اول می بیند قبل از اینکه بااو به صحبت بنشیند تصور نمی‌کند که با کارگردانی با قدرت طرف صحبت است. منصوری درشت‌اندام‌باحرکاتی تند وگیرا ابروانی پرپشت و چشمانی نافذ که از پشت‌عینك بخوبی نمایان است بیشتر بیك مدیراداری یا یك پزشك میماند ، در حقیقت این تصور نادرست نیست چه او در هیجده سالگی بعداز اتمام دوره...

خواننده های اینجا اغلب جوانند و شاید برای اولین بارنقشی را اجرا مینمایند بخصوص اپرای « کارمن » ایرانی‌است سبك و گرم که احتیاج زیادی به صداهای سبك و جوان دارد

خبر و اثر

سارتر و هنر رئالیستی

که ترجمه با شکیبائی وامانت صورت گرفته و نثر وپرداخت آن چندان‌خوب‌و دلنشین است که ازقلم هوشنگ طاهری‌انتظار میرفت.

جافا
سرشار از انواع مختلف ویتامینها
تهیه شده درکارخانجات کنسروسازی شمشاد

زنان

از : سیما دبیر آشتیانی

گفتگوهای دوستانه با زنان قم

در مدرسه عالی قضائی قم، چهل و پنج دختر درس میخوانند

در محافل زنان

زمین‌زده شده در صددبرآمدیم که‌موضوع‌را با مسئولان‌درمیان بگذاریم ودرصدد هستیم که استخر مجاور را نیز به‌سازمان زنان اختصاص دهند‌تا ساختمان خانه زن آغاز شود.

اما در طول سه سالی‌که شعبه سازمان زنان در قم تشکیل شده...

یکی‌از خانمها گفت : زمینی که شهرداری برای بنای خانه زن داده در کنار یك استخر مردانه است و بهمین جهت پس از آنکه کلنگ خانه زن...

قنداقه یافته‌اند ، چند ماه اززندگی آنها در بیمارستان میگذرد حالاهم شناسنامه دارند وهم یك پناهگاه قابل اطمینان وهم چهل مادرخوب که همان بهیارهای بیمارستان باشند.

...صندوقی کمیسیون حقوقی ، رضوی نیکخو کمیسیون دانشجویان ، بیگدلی آذر کمیسیون تشریفات و احتشامی بازرس جمعیت خواهند بود.

فال فردا

اسفند ـ ممکن است بسفری کوتاه و موفقیت آمیز بروید بااهل خانه با ملایمت وادب رفتار کنید.

شهریور ـ وضع عادی شما روبراه میشود بادوستانی...

EFBOX
دربازکن برقی
اف باکس
باگوشی نشکن مدل ۱۹۷۱
باقساط ماهانه
نماینده انحصاری و مرکز فروش و نصب شرکت کارود
خیابان روزولت میدان ۲۵ شهریور ساختمان منوچهری
سفارشات تلفنی جهت نصب دستگاه بفاصله ٦ ساعت انجام میگیرد
تلفن ۳۱۵۸۴۴ - ۸۲۲۳۸۴ - ۸۲۳۶۹۸

جنرال‌مد کوچه برلن

امرسون

آنهاکه امسال پنکه میخرند شانس انتخاب پنکه امرسون را دارند.

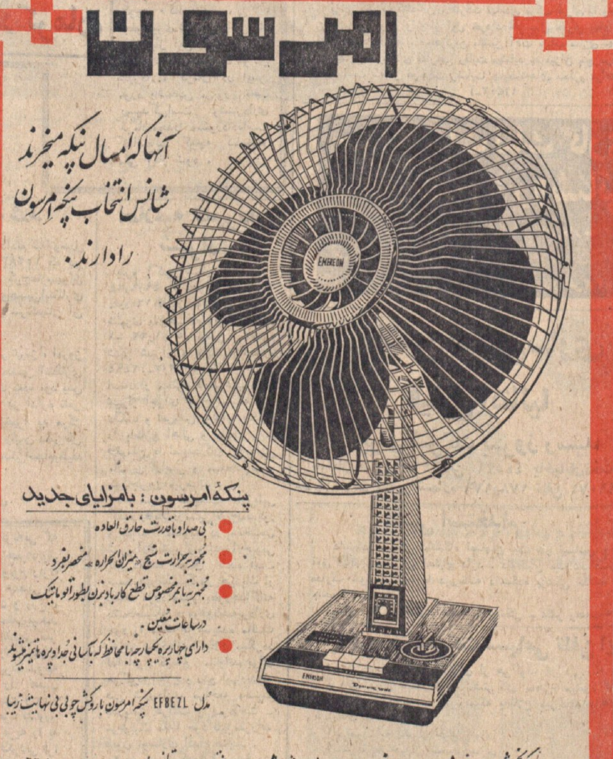

پنکه امرسون : بامزایای جدید
- بی صدا و باقدرت خارق العاده
- مجهز به حرارت سنج «میزان الحراره» منحصر بفرد
- مجهز به تایمر مخصوص قطع کار باد بزن بطور اتوماتیک در ساعات معین.
- دارای چهارپره یکپارچه با محافظ که بآسانی جدا و پره ها تمیز میشوند

مدل EFBEZL پنکه امرسون باروکش چوبی بی نهایت زیبا

مرکز پخش : پارس یونیون خیابان شاه شماره ۲۴ ساختمان امرسون تلفن های : ٦٦٧١٢۴-٦٦٨٠٥١

دو ترانه جدید آغاسی آشتی و قول و قرار منتشر شد

اخبار شهرستانها

نمایندگان اطلاعات در خدمت مردم

خوکهای گرسنه مزارع را منهدم کردند!

خوك ها باغها و مزارع کشاورزی کلاردشت را قرق کرده‌اند وبا حملات پی درپی خسارات فراوانی به بار آورده‌اند. خوکها حین هجوم به مزارع ، زمین رامیکاوند و تخم های کاشته شده را بیرون آورده و میخورند و بهمین علت بعضی از باغداران مجبور شده‌اند سه بار کشت سیب زمینی را تجدید کنند و تازه نمیتوان اطمینان داشت این بار ، مزارع از حملات خوکها مصون بماند!

«خوکها» علاوه بر ایجاد خسارات مالی ، گاهی‌اوقات زارعین را مورد حمله قرار میدهند و تابحال نیز چندتن را مجروح ساخته‌اند.

عده‌ای ازروستائیان کلاردشت که بدفتر نمایندگی روزنامه اطلاعات مراجعه کرده‌بودند، ضمن اظهار مطالب فوق‌تقاضا کردند مقامات مسئول برای جلوگیری از هجوم خوکها به مزارع کشاورزی اقدام لازم را به عمل آورند.

چهارجوان آلمانی وهلندی که مسلمان شده‌اند گفتند:
دین اسلام، مارا بسوی خودجذب کرد

قبلا اطلاع داده شد : چهار جوان هلندی و آلمانی طی مراسم خاصی در حضور آیت‌اله امام جمعه زنجان بدین مبین اسلام گرویدند.

بدنبال این گزارش خبرنگار ما در زنجان اطلاع داد: چهار جوان مذکور به‌اسامی ، «برهارواردواهینی موهله» مهندس اهل شهر «مولهم» آلمان، «هینك‌مانس» مهندس اهل آمستردام ، هلند ، «کلوس‌لدبرك» مکانیسین اهل آلمان و «توماس شوفر» تکنیسین اهل آلمان میباشند که‌به ترتیب با نامهای جدیداسلامی محمد، محمد علی، حسین و حسن بدین اسلام گرویدند.

جوانان مزبور درموردانگیزه اسلام آوردن خودبه خبرنگار ما در زنجان گفتند: ما مدتی درمورد ادیان‌مختلف به تحقیق و تتبع پرداختیم و دراین مدت بیشتر از هردینی تحت تاثیر محسنات بی‌نظیر دین مبین اسلام‌قرار گرفتیم ازاین نظر پس از اینکه‌وارد ایران شدیم تصمیم گرفتیم که به دین اسلام درآئیم از اینرو درزنجان با یاری یك جوان مسلمان اقدام به اینکار کردیم . و اکنون‌خوشحالیم که بتوانیم در کشورهای اروپائی جوانان را به حقیقت این دین آشنا سازیم . عکس چهارجوان خارجی را که بدین اسلام گرویده‌اند نشان میدهد .

خبرنگار ما در گزارش خود می افزاید: جوانان مزبور پس ازمشرف شدن بدین‌اسلام در یکی‌ازبیمارستان های زنجان مورد عمل جراحی«ختنه» قرار گرفتند !

معاون نخست‌وزیر درشیراز

شیراز : پنجشنبه هفته گذشته آقای نصیر عصار معاون نخست‌وزیر و سرپرست اوقاف کل کشور و همراهان باتفاق آقای اردشیر موبد رئیس انجمن زرتشتیان شیراز باهواپیما وارد این شهرستان گردیدند و از طرف مدیرکل اوقاف‌وکارمندان این اداره مورد استقبال قرارگرفتند. آقای‌عصار پس از زیارت حرم مطهر حضرت شاه‌چراغ وسید علاءالدین حسین (ع) به‌بازدید مساجد شیراز پرداخت و درباره مرمت و توسعه بناهای مذهبی دستوراتی صادرکرد. آقای عصاربعد ازظهر همانروز باتفاق آقای موبد شیراز را بسوی تهران ترک گفت. در فرودگاه، آقای صدری استاندار ، تیمسار سپهبد ضرغام فرمانده ارتش سوم و جمعی از متولیان موقوفات حضور داشتند وایشان را بدرقه کردند.

عکس بالا آقای عصار را هنگامیکه کودك خردسال سیروس موبد دسته‌گلی بایشان اهداء میکند نشان میدهد. آقای اردشیر موبد نیز در عکس دیده میشود.

قابل توجه مصرف کنندگان مرکب چاپ

برای مصرف کنندگان . شرکت تولیدی مرکب ایران با وجود ترقی روز افزون مواد اولیه از اول خرداد ماه سال جاری بهای مرکبهای الوان خود را که با مجهزترین ماشین آلات مرکب سازی تهیه میشود وبا بهترین مرکبهای خارجی رقابت مینماید به میزان پنج درصدکاهش داده است که از هرجهت رضایت چاپخانه‌های محترم فراهم گردد.
آ-۲-۱۲۴۰۲

چراغ پیك نیك گازی برای طبخ و روشنائی

با سیلندر ۲ کیلوئی تماماً ساخت خارجه
مرکز پخش گاز- شرکت چراغ گاز خیابان فروردین شماره ۴۴
مرکز پخش-شرکت محور خیابان شاه شماره ۲۵ تلفن ۶۶۴۸۳۸

ماشین بستنی سازی قیفی ایتالیا

برای شرکت بهروز رسید
خیابان نادری ۳۶۰ تلفن ۴۴۵۳۱ یاخیابان‌تخت‌جمشید مقابل ایران سوپر شماره ۱۷۶ر۱۷۸ تلفن ۸۲۹۰۷۱

آگهی استخدام

دانشکده پزشکی دانشگاه اصفهان بیك نفر لیسانس و یک نفر فوق دیپلم فیزیوتراپی احتیاج دارد ، داوطلبان میتوانند ضمن ارسال مدارك خود مستقیما با دبیرخانه دانشکده پزشکی مکاتبه نمایند .
م‌الف ۲۶۹۱

معاون مالی و اداری دانشکده پزشکی - دکتر رحمت‌اله برجیان

آگهی از شرکت سهامی تلفن ایران

شرکت سهامی تلفن ایران از هرگونه ناراحتی که درنتیجه برگردان کابل طبعا متوجه مشترکان محترم میشود قبلاتاسف خود را ابراز داشته و بدینوسیله باطلاع میرساند ، قسمتی از کابل‌های منطقه زیر :

۱ـ شمالا به انتهای خیابان وزرا
۲ـ شرقا به خیابان محمدحجزی
۳ـ جنوبا به خیابان عباس‌آباد
۴ـ غربا به خیابان پهلوی

بعلت ضرورت فنی از تاریخ ۱ر۳ر۵۰ برگردان میشود و ناگزیر اختلالاتی بمدت۴۸ ساعت در ارتباط تلفنی مشترکان محترم روی خواهد داد . م الف ۲۶۸۶
۱-۱۲۱۸۴ شرکت سهامی تلفن ایران

آگهی دعوت سهامداران

مجمع عمومی عادی صاحبان سهام نساجی مازندران در ساعت ۹ صبح روز شنبه ۲۲ خرداد ماه ۱۳۵۰ در محل بانك اعتبارات صنعتی واقع در خیابان آتشکده تشکیل خواهد شد از صاحبان سهام خواهشمند است در وقت مقرر در جلسه حضور بهمرسانند.

دستور جلسه بشرح زیر :
۱ـ اتخاذ تصمیم نسبت به گزارش هیئت مدیره وبازرسان
۲ـ رسیدگی و تصویب ترازنامه و حساب سود وزیان سال ۱۳۴۹ شرکت
۳ـ انتخاب هیئت مدیره و مدیر عامل وبازرسان شرکت .

هیئت مدیره
آ-۱۲۳۸۸ ۱-۲

حمام گنجعلیخان کرمان به موزه مردم‌شناسی تبدیل میشود...

انسان باورود به‌موزه «گنجعلیخان» خودرا درزمان صفویه احساس‌خواهد کرد!

قبلا باطلاع خوانندگان عزیز رسید : با همت سازمان‌حفاظت‌آثار باستانی ایران‌دو گنجینه باارزش حمام و کاروانسرای «گنجعلیخان» که از آثار دوره صفویه میباشند احیاء میشوند و کاروانسرای گنجعلیخان با حفظ فرم سنتی معماری خود به یك هتل بزرگ تبدیل میشود.

همچنین حمام‌گنجعلیخان کرمان بصورت یك موزه بسیار جالب در می‌آید.

این موزه در آینده قادر خواهد بود قسمتی‌از آثار«فولکلوریك» و سنتی مردم‌ایران‌رادر زمان‌صفویه به توریست ها نشان دهد.

هم‌اکنون‌ه نفراز مجسمه‌سازان هنرمند وابسته‌به موزه مردم‌شناسی وزارت فرهنگ و هنر مشغول تهیه مجسمه هایی هستند که بوسیله آنها چهره های کارگران حمام های دوران صفویه بخوبی نمایانده شود .

در سری مجسمه هائی که برای حمام «فعلی» و موزه «آینده» گنجعلیخان تهیه میشود پیکره هائی از یك کیسه کش ، یك مشتری ، یك مشتمالچی ، و چند کارگر دیگر که معمولا درحمامها کار میکنند به شکل و شمایل دوران صفویه تهیه میشود .

حمام گنجعلیخان تا آغاز جشن های ۲۵۰۰ ساله شاهنشاهی به یك موزه‌مردم‌شناسی تبدیل‌خواهد شد و مورد بازدید کارشناسان و توریست ها قرار خواهد گرفت.

در حال حاضر نیز همه روزه عده‌ای از توریست ها مسافرانی که به کرمان وارد میشوند از حمام گنجعلیخان که در دست تعمیر است بازدید میکنند .

در مرمت حمام گنجعلیخان‌سعی میشود که تا حد امکان از تغییر اصول خودداری شود ،مثلا قسمتی از کاشیکاری ها که احتیاج به مرمت دارد به همان وضع سابق تعمیر میشود و بطور کلی در این دستکاریها کوشش میشود که پس از پایان تعمیرات حمام گنجعلیخان کاملا بصورت زمان صفویه جلوه‌گر شود .

شهردار گاو متخلف را بدادگستری کشاند!!

دیروزیك راس گاو متخلف که مشغول‌خوردن‌شاخ‌وبرگهای‌درختان خیابان‌تخت‌جمشید اهوازبود توسط آقای دکتر شیرانی شهردار این شهر و همراهان‌ایشان دستگیرشد و به دادگستری اعزام گردید.

همراه گاو متخلف چندراس گاودیگرنیز بودند که فرار کردند ودستگیری آنان‌برای‌ماموران‌میسر نشد.

آقای دکتر شیرانی دراین مورد گفت؛چندیست‌صاحبان احشام‌بدون توجه به مقررات مربوط دامهای خود را درگوشه‌و کنار شهر رها می کنندو این امرنه‌تنها باعث‌ناراحتی ساکنان‌این شهر میشود بلکه‌گاو هاوسایراحشام گلهاودرختان‌اماکن و معابرعمومی اهواز را نیز ازبین ...

طبق گزارش خبرنگار ما در اهواز: دادستان اهواز پس از این که ماجرای دستگیری گاومتخلف راشنیدباتوجه باینکه کسی برای پس گرفتن آن مراجعه نکرده‌بود دستور دادگاوبدون صاحب را بنفع شهرداری حراج کنند !

نقش‌های زندگی

شبح مزاحم در مزرعه !

«مشهدی سیفعلی » کشاورز کلاردشتی از دست مزاحم ناشناسی که مرتب آب مزرعه و را قطع میکرد به تنك آمده بودو نمیدانست جریان از کجا آب میخورد ! لذا تصمیم گرفت کنار نهر آب کمین کند و ...

مشهدی با چهار دنده شکسته، در خانه‌اش استراحت میکندو دراین‌اندیشه است که من‌بعد، حس تشخیص را قوی‌تر کند !

در دیك آش-میرجه‌رفت!

جعفرآقا» کفاش شیرازی ، بستنی فاسد خورده و دچار مسمومیت شد . او ۲۴ ساعت درحال بیهوشی بسر میبرد و اقوام و بستگان بر بالینش اشك میریختند ، سرانجام بضرب دارو و آمپول از مرك نجات پیداکرد و زندگی‌دوباره یافت. ایشان از اینکه زندگی را مفت نباخته‌شکر خدا رابه‌جا آورد و درعین حال به پاس رفع خطر از وجودش ، دستور داد آشی تهیه کردند ویکصد نفر از اقوام و بستگان و آشنایان و همسایگان رادعوت نمود که ازاین آش بخورند ، و برای‌اینکه تبرك بیشتری داشته باشد «جعفرآقا» شخصا کنار دیك نشست تا با دست خودش، کاسه‌های آش را بین مدعوین توزیع کند، اما از آنجا که‌بخت‌ازاوروی گردانده بود بیچاره‌باسردر آش‌شیرجه رفت و سروصورتش سوخت ! دوباره برایش دکتر آوردند و تحت مداوایش قرار دادند !

قاطروسگ:
جهانگرد ایرانی‌را سرگردان کرده‌اند!

عبدالعلی لولاگر دربازگشت‌بایران ساعتی را باخبرنگار اطلاعات در تبریز بگفتگو نشست .

همانطور که در شماره گذشته باطلاع خوانندگان عزیز رسید : عبدالعلی لولاگر جوان ۲۸ ساله تهرانی که بقصد جهانگردی وسیله یك راس قاطر و یك سگ مرز بازرگان را ترك گفته بود در مرز ترکیه با مانع روبرو شد و مقامات مرزبانی آن کشور عبدالعلی را با همراهانش بایران باز گرداندند !

ماموران مرزی ترکیه علت عدم پذیرش عبدالعلی را ,نداشتن جواز عبور برای همراهانش ذکر کردند وجهانگرد ایرانی نیز ناچار شد برای دریافت جواز عبور دوباره راه رفته را باز گردد .

وی روز گذشته برای انجام اینکار وارد تبریز شد و به اداره گذرنامه شهربانی مراجعه کرد . دراینجا مامورین عبدالعلی را به اداره دامپزشکی آذربایجان شرقی معرفی کردند و عبدالعلی وقتی‌باین نقطه مراجعه کرد بوی گفته شد که باید برای دریافت جواز عبور قاطر و سگ خود برضائیه رفته ودنباله کار خود را در آنجاتعقیب کند.

بهمین جهت نیز عصر دیروز عبدالعلی راهی رضائیه شد وی طی گفتگوی کوتاهی بخبرنگارما در تبریز گفت : پس از اینکه مقامات مربوط بکار من رسیدگی کردند وبرای همراهانم که یک قاطروسگ هستند جواز عبورصادر نمودند دوباره سفر خود را آغاز خواهم کرد و همانطور که قبلا هم گفتم از اینکار هدفی جز معرفی وطن عزیزم بسایر جهانیان ندارم و در ضمن در این سفر بر میزان اطلاعاتو تجربیات خود نیزخواهم افزود .

بدنبال ریزش باران وتگرك شدیددرسنندج
رودخانه های «گاورود» وژاوه رود» طغیان کرد...
دربخش یك سنندج آب چندخانه‌خشت‌وگلی را ویران ساخت

بعدازظهر دیروز بدنبال انقلاب ناگهانی هوا در سنندج ونقاط اطراف‌ریزش باران شدیدی توام‌با تگرك آغازشدو در مدتی کوتاه باعث‌جاری شدن سیلاب درکوچه هاوخیابان هاگردید.

سیلاب‌عبورومرور را بمدت‌چند ساعت در مناطق اصلی شهر متوقف ساخت‌ودر چندنقطه‌خسارات قابل توجهی ببارآورد . تگرك همچنین به‌درختان میوه ومزارع کشاورزی آسیب زیادی‌واردساخت وباعث طغیان رودخانه های«گاورود» و «ژاوه‌رود » گردید .

طبق گزارش خبرنگار ما در سنندج : بعلت‌ریزش باران‌شدید آب‌این‌دو رودخانه بیش از دومتر بالا آمدوغالب مزارع کشاورزی در مسیررودخانه ها در محاصره آب قرارگرفت.

خبرنگار ما افزود: باجاری شدن سیلاب درگوشه‌و کنار شهر ماموران شهرداری ، شهربانی و افرادآتش‌نشانی دست‌به‌کارشدند. وبرای‌جلوگیری از وقوع حوادث ناشی‌از سیل به‌حال آماده باش در آمدند.

باکمك این‌افراد آب های زیادی که‌واردچندخانه مسکونی شده بود تخلیه شدوخطر انهدام این خانه هابرطرف گردید.

بقرار اطلاع سیل در بخش‌یك سنندج به‌چند خانه‌خشت‌وگلی خساراتی‌واردساخته وزیانهائی ببار آورده‌است.

هنوز از میزان خسارات‌وارده اطلاع‌دقیقی در دست‌نیست .

بدبیاری گرگها !

نیمه شب دو گرك گرسنه به گله گوسفندی در قریه « لاهو» کلاردشت حمله‌ور شدند و پس از مجروح کردن چند گوسفند ، یکی از انها را به قصد دریدن وخوردن بدندان گرفته و به نزدیکی حمام دهکده بردند . اما از بخت بد گرگها « که هنوز به تناول گوسفند نپرداخته بودند» حمالی از خواب بیدار شد ، و پس از آگاهی از ماجرا ، با داد و فریاد اهالی‌روستا را خبر کرد . سپس اهالی باچوب و چماق به جان گرك های گرسنه افتاده و گوسفند نیمه جان را پس گرفتند .

بنا به گزارش خبرنگارما در کلاردشت: گوسفندربوده‌شده‌متعلق به شخصی بنام «سالارالفوش» بود که تنها دارائی وی به شمار می‌آید .

ماجرای جالب اسفالت یک کوچه‌در کرمان

دیروزشهردار کرمان در مورد دستوری که چندماه‌قبل برای اسفالت کوچه «کتاب‌خانه ملی »خیابان جم این شهر صادرکرده بودماموران شهرداری را مورد بازخواست قراردادو ماموران نامه‌ای رابه شهردار ارائه دادندکه اهالی کوچه مزبور طی آن از شهرداری درخواست کرده بودند از اسفالت این‌کوچه خودداری شود !

آقای مهندس کارگر شهردار کرمان بلافاصله دستور داد دراین‌مورد تحقیق بعمل آید . بدنبال تحقیقات ماموران شهرداری معلوم‌شد مستاجر یکی‌از خانه های‌واقع درکوچه «کتابخانه ملی » چون قصدداشته‌است خانه مسکونی خود را از صاحبش خریداری کند اهالی رااراضی کرده‌است که با چنین درخواستی‌ازشهرداری بخواهند که کوچه مزبور اسفالت نگردد تاوی باقیمت کمتری خانه موردنظرراخریداری کند!

خبرنگار ما در کرمان گزارش داد : تحقیقات‌بعدی ماموران‌نشان داد که‌شخص مزبور به ساکنان این کوچه قول داده‌بود که پس‌از خرید خانه موردنظرآنرا مجانا اسفالت کند .بقرار اطلاع این شخص علاوه بر ارسال نامه مزبور از طرف اهالی بشهرداری کرمان باکمك عوامل شهرداری از اسفالت کوچه «کتابخانه ملی» جلوگیری کرده‌است.خبرنگار ما بدنبال این گزارش می‌افزاید : علل مساعدت عوامل شهرداری کرمان در این مورد باشخص مزبور تحت رسیدگی‌است وشهرداری کرمان‌مجددا دستورداده‌است که‌اسفالت کوچه کتابخانه ملی آغاز شود .

سارقین «محصل‌نما» بدام افتادند !

سه‌جوان ۱۶ ساله ویك جوان ۱۵ ساله باسامی عباد جلو داریان، خوش فطرت ، اسماعیل کلانتری و محمد حیدری که از مدتها قبل به مغازه و خانه ها دستبرد میزدند توسط مامورین پاسگاه ژاندارمری مهرآباد جنوبی دستگیر شدند .

بنا به گزارش خبرنگار ما در شهر اراء : جوانان مذکور همیشه هنگام اقدام به سرقت چند کتاب در دست میگرفتند و اگرتصادفا مورد سوءظن کسی قرار میگرفتند ادعا میکردند که محصل هستند و از مدرسه می‌آیند یا به مدرسه میروند !

در بازجوئی که از آنها بعمل امد تعدادی لوازم خانگی از قبیل اطو و رادیوگرام بدست آمد . دستگیر شدگان باپرونده متشکله روانه دادسرای تهران گردیدند.

مردی که در اتوبان کرج کشته شد

حسین انتظاری

دیروز اطلاع دادیم که‌اتومبیل سواری شماره ۲۵۲۸۳ که در اتوبان، از سمت کرج‌عازم‌تهران بودواژگون شد وحسین‌انتظاری ۳۳ ساله یکی از سرنشینان آن جان‌سپرد .

خبرنگار ما در تبریز ، امروز گزارش داد که حسین انتظاری که در مرند متولد شده بود پس از سالها خدمت در اداره تلفن خودکار تبریز اخیرا به مرکز منتقل و با سمت رئیس دفتر کل امور مشترکین پستی‌انجام‌وظیفه میکرد .

اطلاعیه شهرداری شیراز

پیرو آگهی شماره ۱۵۰۲۳ - ۲۴ر۹ر۴۹ در اجرای تبصره ۲ ماده ۱۶ قانون نوسازی وعمران شهری بموجب تصویبنامه‌شماره ۱- ۲۲ر۱ر۵۰ انجمن محترم شهر شیراز و تاییدیه شماره ۲۴۹۴. ـ۷ر۲ر۵۰ جناب آقای استاندار محترم فارس‌شهرداری شیراز اجرای طرح توسعه باغ دلگشا و تعریض بولوار بوستان را باطلاع اهالی و مالکین یا قائم‌مقام یا نمایندگان قانونی مالکین اراضی و مستحدثات و مستاجرین میرساند .

۱ـ سیاهه فهرست ارزیابی کلیه رقابات‌درمسیر طرح‌مذ کور و نقشه مصوبه در ساختمان شهرداری شیراز و بدیوارچوبی باغ دلگشا الصاق شده است ضمنا فهرست کامل هر یك از رقبات مورد مسیر بطورجداگانه باشخاصیکه درموقع‌نقشه‌برداری خود را مالك یا نماینده مالك معرفی نموده‌اند ابلاغ میگردد لذا افراد ذینفع میتوانند برای هرگونه اطلاع و رفع ابهام‌بدفتر فنی شهرداری مراجعه وتسبت بدریافت غرامت و پرداخت - مرغوبیت ملك خود طبق‌مقررات قانون نوسازی اقدام نمایند .

۲ـدر صورتیکه‌مالکین به‌قیمت ارزیابی اعتراض داشته باشند میتوانند اعتراض خود راازتاریخ صدور این آگهی لغایت مدت دوماه مقرر در قانون نوسازی و عمران شهری بانضمام فتوکپی سندمالکیت‌خود بدفترشهرداری تسلیم و رسید دریافت دارند موضوع اعتراض باید کاملا روشن و خوانا بوده نشانی کامل معترض نیز ذیل آن قید شود.

۳ـ عدم مراجعه و یا اعتراض مالکین و یا قائم‌مقام و یا نمایندگان قانونی آنها بارزیابی بهیچوجه مانع عملیات‌شهرداری نخواهد بود .
م‌الف ۲۶۳۳

شهردار شیراز - فتحعلی امیر ابراهیمی

مشکل کمبود آب اصفهان برطرف میشود

کمبود آب اشامیدنی اصفهان باعبور لوله‌های نظیم از زاینده‌رود و ایجاد چاه های «فلمن» دراراضی هزار جریب مرتفع خواهد شد !

چندی قبل گزارش مربوط به مشکل کمبود آب آشامیدنی در اصفهان و نرسیدن اب به طبقات فوقانی ساختمان های جنوبی این شهر که در دامنه کوه‌قرار دارداز نظر خوانندگان عزیز گذشت .

خبرنگار ما در اصفهان‌گزارش داد : بارسیدن تجهیزات چاه های «فلمن» سازمان آب و فاضلاب اصفهان این مشکل تا حدی مرتفع خواهد شد و آنعده‌از ساکنان مناطق هزار جریب که درساختمان های بزرك زندگی میکنند میتوانند از اب اشامیدنی استفاده نمایند !

یك مقام مطلع در سازمان‌آب و فاضلاب اصفهان به خبرنگار ما گفت : علت کمبود فشار آب در اراضی هزار جریب نبودن منابع کافی و لوله های ابرسانی‌میباشد.

در حال حاضر بمنظور رفع این مشکل سه منبع آب هرکدام به ظرفیت یکصدو بیست هزار متر مکعب در اراضی هزار جریب در حال ساختمان است که بوسیله دو خط لوله ابرسانی به قطرهزار میلی متر فولادی و بطول هفده کیلو متر به چاه های «فلمن» متصل خواهد شد .

کشف اشیاء عتیقه در شاهی ،

مامورین گروهان ژندارمری شاهی ۳۱ کیلوسنك‌بلورین، یك کوزه عتیق و یك سکه دهشاهی متعلق به سال ۱۲۱۴ هجری قمری از یك چاهکن کشف کردند .

بنابه‌گزارش خبرنگار ما در شاهی :این چاهکن از اهالی قریه «کتی‌لته» می‌باشد و مدتی قبل هنگامی که به‌کندن یك چاه اشتغال داشت اجناس مزبور را پیدا کرد .

وی‌پس‌از یافتن اشیاء عتیقه انهارا پنهان کردو مدتی بعد دونفر عتیقه شناس را برای خرید اجناس مزبور به قریه «کتی‌لته» دعوت‌کرد ولی هنگام تحویل آنها توسط دهبان قریه دستگیر و به گروهان ژاندارمری شاهی تحویل داده شد . چاه‌کن و خریداران اشیاء عتیقه با پرونده های متشکله روانه دادسرا شدند و اشیاء مکشوفه به‌اداره فرهنگ و هنر مازندران تحویل گردید .

اژدها

نوشته : احمداحرار

-۳۹۲-

در خلال همین احوال ایلچی جدید « باب‌عالی » به قزوین وارد شد .این ایلچی قابل آقا نام داشت و از طرف سلطان ابراهیم خلیفه جدید عثمانی که بعد از مرگ سلطان مرادبراریکه حکمرانی نشسته بود بحضور پادشاه صفوی میرسید تا پیام دوستی سلطان ترك و تشکرات او را ازبابت‌همدردی و تسلیت شاه‌صفی در مرگ سلطان مراد ابلاغ کند .

اعزام سفیر و پیام دوستانه سلطان ابراهیم نشانه آن بود که فرمانروای عثمانی اشتیاق به حفظ صلح‌ومودت بین دو همسایه دارد و شاه صفی‌ازاین بابت سخت مسرور گشت .معهذا میهمانداری قابل‌آقا رابه میرزاتقی وسایر امرا و ارکان دولت‌سپرد زیرا باشرایطی که‌برمحیط‌اندرون‌حکومت میکرد پذیرائی از ایلچی خواندگار در عالی‌قاپو مقدور نبود .

روزی که قرار بود ایلچی باب‌عالی بحضور رسیده پیام سلطان ابراهیم و هدایای او را بتقدیم رساند ، حادثه‌یی اتفاق‌افتاد که ذهن امرا و اعیان و جمیع‌حاضران‌را بسختی‌تحت تاثیر قرار داد . آنروز شاه‌صفی که در میگساری شبانه افراط کرده و خسته و کسل بنظر می آمدبهنگامی که پای خود را بر پله تخت‌پادشاهی گذارد، ناگهان پایش‌لغزیدوسکندری خورده چیزی نمانده بود نقش برزمین شود . این پیشامد را بخلافت انتظار همگان ، شاه‌صفی ناچیز گرفت و بی‌آنکه‌آثار خشم‌وناراحتی‌درچهره‌اش ظاهر شود بر تخت جلوس کرد و تشریفات ادامه یافت . اما دیگران‌که ناظر حادثه بودند جملگی آنرا بفال بد گرفتند .

در پایان آن مجلس ، مولانا محمد طاهر یزدی منجم باشی خود را به میرزاتقی رسانیده آهسته گفت :

ـمطلبی است که در اظهار آن‌تامل داشتم ومترصد بودم‌تاتفحص بیشتری کرده هرگاه صورت قطعیت پیدا کرد معروض بدارم ، اما این واقعه که امروز اتفاق افتاد و تخت پادشاهی بدرکابی نشان دادحقیر رابه تردید واداشته است . ظن آن‌دارم‌مبادا تاخیر در اظهار مطلب ،مابه پشیمانی‌شود...

میرزا تقی مطلب را سئوال کرد ، منجم باشی گفت :

ـحقیقت اینکه چندی است درطالع ذات‌اشرف قرانی می بینم‌وعجب‌اینکه بعد از دفع خطر از وجود اقدس نیز این قران‌برجای خودپابدار مانده است ... نمیدانم بچه زبان میتوان بیان مطلب کرد که اسباب تشویش نشود !

میرزا تقی تاملی کرد و گفت :

ـ تاخیر در اظهار مطلب شاید سزاوار نباشد ، اما تعجیل هم محققا به مصلحت نخواهد بود . عقیده دارم تفحص بیشتر کنی‌و از دیگر منجمان ورصدبندان نیزکه نوکشان محل‌وثوق و اعتماد است تائید نظر بخواهی تا چنانچه شبهه‌یی درین قضیه باقی نماند بترتیبی معروض افتد ....

تنها این اعلام خطر نبود که درآن ایام خاطر میرزاتقی‌را مشوش‌میداشت و نسبت به‌وقوع سانحه‌یی نگران میکرد. حوادث دیگری نیز دراکناف مملکت قزلباش روی میداد که هر کدام پیش‌درآمد پیشامدی شوم بنظر میرسید .

در خراسان بادسمومی وزیدن گرفته بود که بروز آن بخصوص در فصل تابستان هرگز سابقه نداشت و بهنگام وزیدن این‌بادکه چون‌آتشی سوزنده آنچه را برسر راه خود می یافت خاکستر میساخت ، پنجاه‌تن بهلاکت رسیده بودند. مقارن همین احوال ، زلزله‌یی هم آذربایجان را درهم کوبیده و دوازده هزار تن را بکام مرگ کشیده بود . زلزله‌یی که با حوادث عجیب و غیرعادی همراه‌بود.

خبر میرسید که قبل‌ازوقوع زلزله در یکی از قراء تبریز ، دهقانی از اهالی قریه بهنگام کشت و زرع ، روباهی را در حال فرار مشاهده‌میکند و بتصور آنکه حیوان درنده‌یی سر در پی روباه نهاده است خود را پنهان میسازد ، ولی در نهایت حیرت متوجه میشود جانوری که روباه را تعقیب میکند خرگوشی بیش نیست وروباه از خرگوش میگریزد . مرد کشاورز بطرف قریه میدود و اهل قریه را به تماشای ان ماجرای باور نکردنی فرا میخواند ، بجز چند تن که بریش کشاورز خندیده ادعای او را باور نکرده بودند مابقی اهالی از کوچك و بزرك بتماشا می‌آیند و بمحض آنکه قریه خالی میشود ، زلزله صورت‌می گیرد و قریه را به تلی از خاك مبدل میسازد !

در دهکده‌یی دیگر ،میان دوکودك نزاعی روی میدهد و کار این نزاع بالا گرفته ابتدا خانواده آندو سپس تمامی اهل دهکده را به مخاصمه و صف‌آرائی تحریك میکند. بطوریکه مردان چوب‌بر گرفته بقصد منازعه‌به طرف صحرا میروندو زنان برای‌تماشا از پی آنها روانه میشوند . اماپیش‌از آنکه نزاعی آغازشود زمین‌میلرزد و دهکده بی‌سکنه بزیر خاك میرود !

بانك مرکزی ایران باطلاع عموم‌میرساند

در روز سه‌شنبه چهارم خردادماه ۱۳۵۰ مبلغ یك میلیارد وهشتصد میلیون ریال اوراق قرضه مشتمل بر یك میلیارد ریال اوراق یکساله بابهره ۸ درصد درسال وهشتصد میلیون‌ریال‌اوراق‌سه‌ساله‌بابهره ۹درصددرسال منتشرمیشود. . بهره اوراق قرضه ازمالیات بردرآمدمعاف وهرششماه یکبار پرداخت میگردد .

علاقمندان به خرید اوراق قرضه میتوانند در روز سه‌شنبه مذکور به بانك مرکزی ایران ویا هریـك از بانکهای اعتبارات ، ایرانیان ، بازرگانی، بیمـه بازرگانان، تجارت خارجی ، تهران . پارس.رفاه‌کارگران، سپه، صادرات، کشاورزی وملی‌مراجعه نموده ودرمقابل پرداخت اصل بهای اسمی، اوراق مورد درخواست خود ر اخریداری نمایند . آ-۱۱۷۳۴ ۱-۲

دیداری از شهرهای ایران

بااجرای طرح توسعه کشت وصنعت نیشکر درخوزستان

سالانه پانصدهزار تن شکر سفید تولید خواهد شد

در مقاله‌قبل زمینه های مناسب کشت‌و صنعت نیشکر را در خوزستان بازگو کردیم و دیدیم که چگونه ظرف دهسال گذشته کشت نیشکر که قرنها متروك شده بود مجددا بسر زمین زرخیز خوزستان باز گشت و کارخانه نیشکر هفت‌تپه باظرفیت‌سالانه‌قریب‌شصت‌هزارتن‌تاسیس گردید امروز اشاره‌ای داریم به جزئیات طرح و توسعه کشت و صنعت نیشکر که باید طی‌۱۴ سال‌آینده آماده و بمرحله بهره برداری برسد .

پیش‌بینی شده است که بااتمام آنها و به زیر کشت رفتن‌سطح وسیعی‌ازاراضی‌خوزستان‌چندین کارخانه تولید نیشکر احداث خواهد شد و تولید شکر تا ۱۴ سال دیگر در این‌منطقه به‌۵۰۰ هزار تن خواهد رسید .

در پروژه های‌عمرانی و توسعه اقتصادی خوزستان ساختمان چند سد مخزنی و انحرافی است که بابهره‌برداری از آن طرح نیشکر همانطور که اشاره شد قادر خواهد بود سالیانه بیش‌از صد هزار تن‌شکر سفید تولید نماید .

جنوب طرح فعلی خریداری خواهد شد که از این مقدار ۸۰۰۰ هکتار از اراضی ناحیه جنوب و ۴۲۰۰ هکتار از اراضی ناحیه شمال قابل کشت بوده‌و تاکنون در برنامه طرح توسعه حدود ۵۵۰۰ هکتار از زمینهای فوق جهت کشت استفاده شده ...

آزمایش روی ۱۳۰ نوع شکر برای انتخاب بهترین

بارگیری ساقه های‌نیشکر بوسیله دستگاه مخصوص

فعالیتهای کشاورزی

دربخش فعالیت‌های کشاورزی اقدامات وسیعی در زمینه‌ای آماده نمودن‌زمین جهت کشت- و برداشت - آبیاری -زهکشی مزارع تکمیل نیروی انسانی - خدمات بهداشتی و آموزشی و کارآموزی ایجاد تاسیسات کارمندی و خانه سازی بعمل آورده است .

... بین‌المللی جهت ۲۱ کمپانی ارسال گردیده است .

۲ـ قرارداد ساختمان کوره بخار بامضاء رسیده و ۱۶ در صد عملیات‌باتمام‌رسیده است .

ب ـ توسعه طرح کشاورزی کشت نیشکر

عملیات و کارهای لازم درمورد توسعه و آماده کردن زمین های جدید در طرح توسعه‌انجام گردیده که کماکان ادامه دارد ، بشرح زیر :

تسطیح اراضی ۱۱۷۵ هکتار
حفر زهکشهای اصلی روباز ۲۱ کیلو متر
حفر زهکشهای زیر زمینی۵۹۳ هکتار
احداث کانال درجه سوم۵ر۱۳ کیلو متر
پلاستر کردن کانالهای درجه سوم ۱۷٫۳۸ کیلو متر
جاده سازی داخل مزارع ۷۷ کیلومتر

بطورکلی طبق برنامه موجود کلیه عملیات طرح توسعه تا سال ۱۳۵۱ تکمیل شده و با توجه به برنامه ترمیم ماشین آلات کارخانه که در دست اقدام می‌باشد طرح توسعه‌یافته نیشکر هفت‌تپه قادر خواهد بود که تولید سالیانه خود را به بیش‌از صد هزار تن شکر سفید افزایش دهد .

در طرح توسعه حدود ۱۶۵۰۰ هکتار از اراضی ناحیه شمال و ...

نمائی از کارخانه نیشکر هفت تپه

نتایج اقتصادی طرح

طرح نیشکر هفت تپه‌درسطح اقتصادی مملکت طرحی موفق بوده و بطور کلی میتوان اثر اقتصادی طرح را بصورت زیر بیان کرد :

الف : تقلیل واردات شکر ودر نتیجه صرفه‌جوئی در هزینه ارزی متجاوز از ۲۵ میلیون‌دلار در سال .

ب: صدور ملاس بخارج از کشور در نتیجه افزایش ارز مملکت در حدود ۴۰۰٫۰۰۰ دلار .

ج: ایجاد کارخانه کاغذسازی با استفاده از مواد سلولزی‌باقی مانده کارخانه که علاوه بر فراهم نمودن کار و تهیه مقدار معتنابهی کاغذ مصرفی داخلی کشور ازخروج‌ارز نیزجلوگیری مینماید .

د : تاسیس کارخانجات تولید مواد غذائی برای دام وهمچنین ایجاد کارخانه های الکل سازی و دارو سازی و غیره .

ه : ایجاد کار برای بیش‌از ۳ هزار نفر با حقوق و مزایائی که ۵۰ درصد بیشتر از دریافتی کارگران بخش خصوصی در همین صنعت است .

کیسه های شکر آماده حمل ببازارهای مصرف

تحقیقات وبررسیهای کشاورزی

از آنجائی که تحقیق و بررسی در پیشرفت و تکامل هرپروژه موثر میباشد طرح نیشکر هفت‌تپه از ابتدا امورتحقیقاتی خود را بطور وسیعی پی‌ریزی نموده و طبق برنامه منظم و مداومی فعالیت های تحقیقاتی خود را توسعه داده است .

برنامه توسعه کشت وصنعت نیشکر

در زمینه توسعه کشت‌نیشکر با توجه باقتصادی بودن طرح قبلی فعالیت‌های پی‌گیری برای ازدیاد سطح زیر کشت وافزایش ظرفیت تولیدی کارخانه بعمل آمده و هم‌اکنون کلیه مراحل مقدماتی طرح فراهم شده و زیر نظر طرح نیشکر هفت‌تپه اجراء میگردد .

این‌طرح شامل‌موارد زیراست:
الف ـ توسعه طرح صنعتی نیشکر هفت‌تپه
۱ـ تهیه مشخصات فنی طرح های توسعه کارخانه صددرصد پایان یافته و دعوت به مناقصه ...

آگهی حراج

اداره فروش کالاهای‌متروکه و ضبطی کل گمرك واقع در خیابان آرامگاه چهار راه‌چیت سازی کالا های متروکه از قبیل پارچه پشمی. مواد شیمیائی. آهن‌آلات. لوازم یدکی‌اتومبیل و موتورسیکلت. اتومبیل‌سواری و سایر کالاها را کماکان از طریق حراج‌عمومی بفروش می رساند . طالبین برای کسب اطلاع بیشتر میتوانند همه‌روزه باین اداره مراجعه فرمایند .

رئیس اداره فروش کالای متروکه و ضبطی کل گمرك ، فرخزاد .
۱-۲ ۱-۱۲۰۱۰
م الف ۲۶۶۹

غرب برخود میلرزد ، تبهکاران خواب راحت ندارند، ششلول‌ها آماده‌است وهیچکس برجان خود ایمن‌نیست چون ماهرترین تیرانداز غرب «چك مول» برای انتقام می‌آید ....

از صبح‌چهارشنبه در گروه سینماهای

درایوین ونك سانترال مترو پل سینه‌موند ب ب نیاگارا

لئونارد مان . وودی استرود ایولن استوارت درفیلم سینماسکوپ و رنگی

چك مول

جهار دیواری اختیاری

یادتون نره

بهمین امروز در بانك رهنی ایران حساب بازکنید

حساب پس انداز خشت اول بانك رهنی ایران برای تمام عمر بهشما و افراد خانواده‌شما ماهانه ۷ هزار تومان جایزه‌میدهد

فقط بانك رهنی ایران یك درصد بیشتر از کلیه بانکها به پس انداز شما بهره میدهد.

B-8

الکتروهمهر ، اولین کارخانه پنکه سازی در ایران

پنکه سقفی هما باتضمین پنجساله

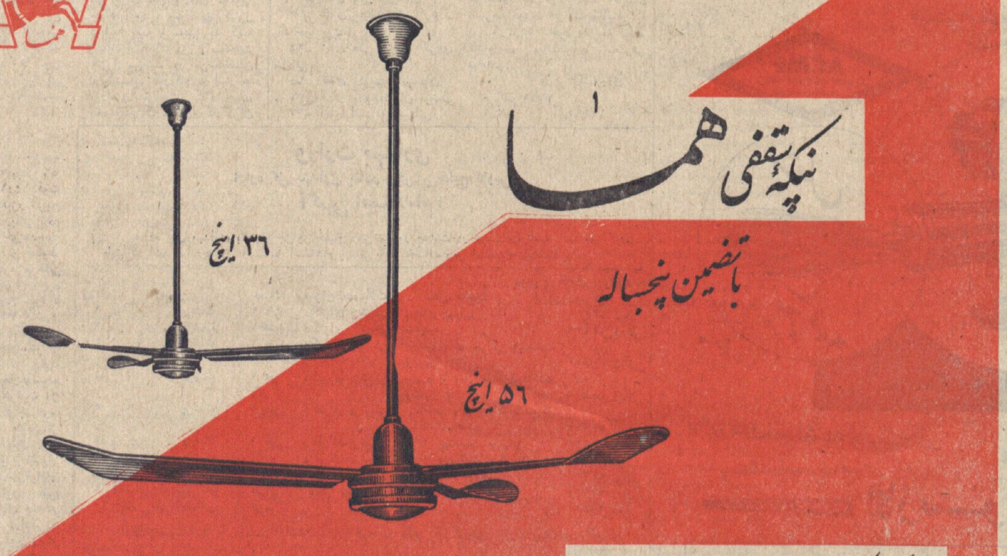

۳۶ اینچ
۵۶ اینچ

دفتر مرکزی شرکت : خیابان بوذرجمهری جنب ساختمان ۲۵۵۸۳ ۱۰۵۶۷

گزارشی از فعالیتهای شرکتهای عامل نفت ایران در سال ۱۹۷۰

بررسی زیر از عملیات سال ۱۹۷۰ توسط آقای ج. پی. ون ریون رئیس هیئت مدیره و مدیرعامل شرکتهای عامل نفت ایران صادره شده است:

خوشوقتم باطلاع برسانم که سال ۱۹۷۰ نمایشگر افزایش مهم وقابل توجه تولیدو صدور نفت خام بوده است. این سال همچنین شاهد آغاز تحویل گاز خشك تولیدی ازدستگاههای تفکیك گاز طبیعی مایع شرکت سهامی اکتشاف و تولید نفت ایران به شاه لوله گاز ایران برای ارسال به اتحادجماهیر شوروی و نیز برای مصرف داخلی درایران بود. بطوریکه طی سه ماهه آخر سال بطور متوسط ۴۲۵ میلیون فوت مکعب گاز در روز تحویل گردید.

• درطی سال همچنین کارخانه‌های ...

تولید وصدور نفت‌خام

درتاریخ ۳۰ مهرماه ۱۳۴۹ برای نخستین بار میزان تولید نفت خام از رقم چهار میلیون بشکه در روز تجاوز کرد. طی‌سال تولید نفت خام بمیزان متوسط ۳/۵ میلیون‌بشکه در روزرسید که‌باردیگر افزایش قابل ملاحظه‌ای را (بمیزان ۱۳/۲ درصد) نسبت به‌سال پیش‌نشان می‌دهد. بطور متوسط مقداد ۲٫۹۳۴٫۵۱۱ بشکه نفت خام در روز از طریق مرکز بارگیری وصدور نفت خام جزیره خارك بزرگترین مرکز واحد بارگیری وصدورنفت خام دردنیا صادر شد که ۱۵ درصد بیش از میزان صادراتی سال ۱۹۶۹ بود. این رقم شامل ۴۹٫۲۴۱ بشکه‌نفت خام است‌که بطور متوسط درروز بوسیله شرکت ملی نفت ایران به کشورهای اروپای شرقی صادر شده است.

ظرفیت

برای پذیرش نفتکش‌هائی تا ظرفیت ۲۵۰٫۰۰۰ تن‌آماده سازدباتمام‌رسید. هم‌اکنون مرحله‌بعدی توسعه وسائل‌بار گیری آغازشده است‌که عبارت است از سکوی‌بارگیری دریائی دوپهلو که قادر خواهد بود نفتکش‌هائی تا ظرفیت ۵۰۰٫۰۰۰ تن رابپذیرد. کار مهندسی این طرح هم‌اکنون بپایان رسیده‌است.

منابع جدید

درنتیجه فعالیتهای اکتشافی‌شرکت سهامی اکتشاف وتولید نفت‌ایران منبع نفت جدیدی در لایه بنگستان واقع در قسمت زیرین‌لایه آسماری‌درمنطقه کوپال کشف گردید. (کوپال درسال ۱۹۶۵ کشف شده است) از آزمایشاتی که‌بعمل آمد ازاین چاه روزانه ۱۳٫۰۰۰ بشکه نفت‌خام باوزن مخصوص ۳۵/۵ درجه ا.پی.آی تولید گردید. ازچاه‌اکتشافی در کارون که مراحل پیشرفت کار آن‌در گزارش سال گذشته باطلاع رسید در آزمایشات‌نهائی ۱۰٫۰۰۰ بشکه در روز نفت‌خام باوزن مخصوص ۳۲/۵ درجه ا.پی.آی از لایه‌آسماری تولید شد اما تجزیه وتحلیل آمار واطلاعات مربوط به چاه معلوم می‌دارد که منابع نفتی موجود کوچك‌اند واین مسئله‌که چاه بتواند بصورت یك چاه‌تجارتی در آید مورد تردید است.

پالایشگاه آبادان

تصفیه نفت‌خام در پالایشگاه آبادان که‌طی سال به حد متوسط ۴۲۱٫۴۷۳ بشکه در روز رسیده بالاترین حد تصفیه نفت‌خام ازتاریخ‌عقد قرارداد بود.

درآمد

...

سرمایه‌گذاری ودرآمد ارزی

...

ساسکاری

...

کارخانه‌های گاز مایع طبیعی در آغاجاری

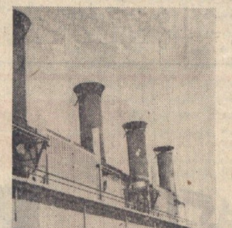

تلمبه خانه گوره

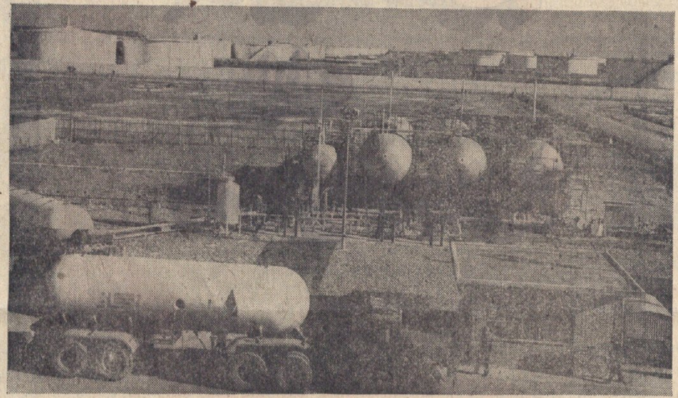

کمپانی بارگیری گاز مایع در آبادان

دختر خارك!

مرکز بارگیری جزیره خارك بزرگترین مرکز صدور نفت خام جهان است

طرح «خارك چهارم» در جزیره خارك اجرا میشود.

جزیره خارك اکنون باردار است و بزودی دختری خواهد زائید که‌بشکل جزیره‌ای باقامتی بطول ۱۸۰۰ فوت در حاشیه باختری آن قرار خواهدگرفت. این جزیره جدید بشکل‌قسمتی از سنگهای مرجانی و بخشی‌از تاریخ قرون و اعصار سر ازدریا برنخواهد آورد بلکه نوزادی خواهد بود که زائیده پولاد و برق و نفت است.

این جزیره پولادین بخشی از طرح بزرگی است بنام «خارك چهارم» که توسط شرکت های ...

دریا و فشار ناشی از حرکت کشتی های کوه‌پیکر ایستادگی کند.

خصوصیات برجسته

جزیره پولادین نیز خود ... و وسائل رستوران بوجود می‌آید.

یك پدیده شگفت‌آور این جزیره پولادین‌شیوه برق‌رسانی آن است بدین‌سان که هیچیك از کارکنان نیازی‌به کلید زدن برای روشن ویا خاموش کردن چراغها ندارد. برای‌نخستین‌بار شیوه‌ای خود کاربوجود می‌آید که چراغها بمحض کم شدن نور آفتاب خود روشن میشوند.

ملخهای داستانهای علمی‌بسان هیولائی بچشم می‌آیند در نوع خود بزرگترین بازوی‌بارگیری هستند که تاکنون ساخته می‌شوند. رویهم‌هشت بازوی بارگیری توانائی‌تحویل ۲۲۵٫۰۰۰ بشکه نفت درساعت را به‌کشتی های نفتکش دارند که این‌مقدار درصورت ضرورت بعدا بمیزان غیرقابل تصور نیم میلیون‌بشکه در ساعت افزایش خواهد یافت

قسمتی ازطرح «خارك چهارم» که توسط شرکتهای عامل نفت‌ایران میشودبك جزیره پولادین بطول ... در جزیره خارك بوجود خواهد آورد. عکس بالا قسمتی از لوله‌کشی مربوط به طرح خارك چهارم را نشان میدهد.

خارك چهارم

...

مرکز باربری

...

سکوی مرکزی

...

سرهنگ لطف‌الله امی

ایجادمدارس یادبود، تحقق هدف‌های مقدس انقلاب اجتماعی ایران راتسریع میکند

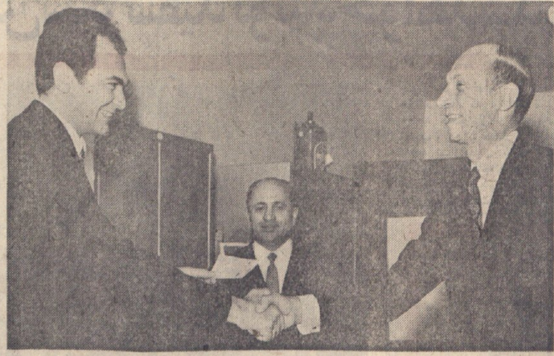

آقای سرهنك‌امی (سمت‌راست)هنگام خرید اوراق یك مدرسه یادبود از شعبه بانك ملی ایران در محمودیه

– ۲۵۰۰ سال پیش از این نخستین اعلامیه حقوق بشر به اراده کورش کبیر انتشاریافت ۲۵۰۰سال‌پیش شاهنشاهی‌ایران بنیانگذاری شد، ۲۵۰۰ سال پیش مشعل برابری حقوق‌انسان ...

این ۲۵۰۰ سال تاریخ‌شاهنشاهی سند افتخار ملت ایران است و تصادفی نیست اگر کوچك و بزرك، خرد و کلان، زن‌ومرد در یك صف واحد به رستاخیز فرهنگی جشن شاهنشاهی اقبال نشان میدهند.

یادبود را به رئیس بانکملی ایران – شعبه محمودیه‌پرداخت میکرد به نماینده ما گفت:

– ایجاد مدارس یادبودمیتواند ضامن اجرای حقوق بشر باشد و باز میتواند تحقق هدف های نهائی انقلاب اجتماعی ایران را ...

نامه سرگشاده شرکت تعاونی مسکن کارکنان ادارات‌مرکزی وناحیه راه‌آهن تهران

روزنامه گرامی اطلاعات

در اجرای اوامر ذات اقدس شهریاری دایر بر تشکیل شرکتهای تعاونی مسکن ووگذاری منزل بافراد بی‌خانمان، کارکنان راه‌آهن نیز با استظهار به عنایت ملوکانه و باتوجه بکلیه موازین قانونی در سال ۱۳۴۸ مبادرت به تشکیل شرکت تعاونی مسکن نموده و با اقدامات مجدانه‌ای که طی این مدت بعمل آورد میزان سرمایه شرکت را بهسی میلیون ریال افزایش داد تاجائیکه طبق آمار رسمی بانك رهنی (شرکت تعاونی مسکن ادارات مرکزی و ناحیه راه‌آهن تهران) در رده اول‌قرار گرفت و نخستین شرکتی بود که به ثبت رسید. با آنکه در این جریان مقام محترم وزارت راه واولیاء راه‌آهن در پیشبرد این مقصود حداکثر تشریك مساعی و محبت را مبذول داشته‌اند لیکن مقامات مسئول وزارت آبادانی و مسکن برخلاف تعهدات و مکاتبات متبادله که طی شماره ۲۱۷۳۶ ـ۱۱ر۵ر۴۹ موافقت نموده بودند اراضی‌مورد نیاز شرکت را از قلعه سلیمانخانی تامین وواگذار نمایند تا با توجه بضوابط شهرسازی از طریق شرکت شهری بنام کارکنان راه‌آهن احداث وخانه سازی گردد متاسفانه با کار شکنی‌های مختلف ودوگونه گوئی‌ها جریان کار متوقف و سهامداران را دلسرد و مایوس نموده بحدی که سهامداران مرتبا به شرکت مراجعه و تقاضای استرداد سهام خود را می‌نمایند و این موضوع نیز اثر بسیار نامطلوبی درروحیه این طبقه زحمت‌کش باقی گذارده است که بیم آن میرود تدریجا مقدمات انحلال شرکت فراهم گردد:

کارکنان راه‌آهن که خدمات دشواری را انجام میدهند و باآنکه اوامر ملوکانه در تامین رفاه کارکنان تهی دست وبی‌خانمان شرف صدور یافته و باعنایت باین موضوع که وزارت آبادانی ومسکن مبلغ ۲۱۰٫۰۰۰ریال بنام ارزیاب‌از شرکت تعاونی مسکن راه‌آهن دریافت نموده وباتوجه باین نکته که زمین‌های مورد نظر در خارج از محدوده تهران ودر مجاورت راه‌آهن قرار گرفته و اولیاء راه‌آهن نیز تعهد نموده‌اند که وسایل رفت وآمد کارکنان خود را تامین نمایند و بااین ترتیب لطمه‌ای به ترافیك شهر نمی‌خورد و باتوجه باین نکته اساسی که اصولا وضع خدمتی اکثر کارکنان راه‌آهن طوری است که بحکم اجبار نیمه شب بخدمت حاضر شده و یابالعکس از سرویس کار مراجعت وبرای استراحت بمنزل میروند و این رفت و آمد بی‌موقع موجب سلب آسایش دیگران میگردد وبالمال زندگی در آپارتمان برای آنها غیر مقدور است تقاضا دارند در مورد مستدعیات‌سهامداران این شرکت مبنی بر واگذاری زمین برای خانه‌سازی افراد بی‌خانمان اوامر مقتضی صادر و کارکنان راه‌آهن را خشنود سازند.

مدیر عامل شرکت تعاونی ادارات مرکزی و ناحیه تهران

احمد خوش صفت

معرفی کاندیداهای نمایندگی مجلس از شهرستان ورامین

...

آگهی مسابقه ورودی دوره لیسانس شبانه دانشگاه اصفهان سال آموزشی ۱۳۵۰–۵۱

...

برگ درخواست نام‌نویسی

...

آگهی دعوت ازداوطلبان استخدام بسمت مروج در سازمان ترویج وزارت کشاورزی

...

وزارت بهداری

اداره کل بهداری بنادر وجزایر خلیج فارس

آگهی استخدام

...

آگهی مناقصه شماره ۲۹۳/۵۰

...

آگهی استخدام

...

آگهی مناقصه

...

آگهی اجرای طرح

...

شهرداری بندرعباس

آگهی مزایده بهره‌برداری و استفاده از امتیازات ویوسرانی

...

آگهی عمومی

...

situations vacant

ISFAHAN SHERATON

FOR OUR soon-to-be-opened hotel we have the following vacancies:

a. Bi-lingual secretaries, English-Farsi
b. Assistant controller
c. Personnel manager
d. Night auditor

Qualifications:
Applicants to be Iranian nationals, fluent in English, and should have a minimum of two years of experience in hotels or related industries.
Please apply to P.O. Box 16, Isfahan.
All applications strictly confidential.

SHERATON HOTELS & MOTOR INNS
A worldwide service of ITT

گازسوز «مشعل» گازوئیل سوز
آکمه ساخت آمریکا باندازه‌های مختلف

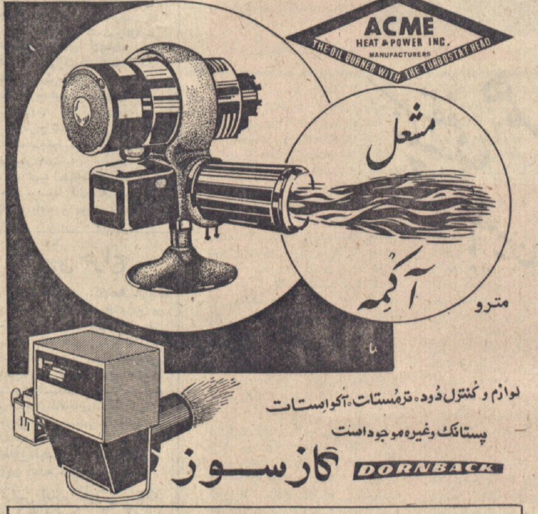

گازسوز

ورزش

دومین دیدار تیم فوتبال ارتش شوروی در تهران

میهمان در برابر چهره نزول یافته عقاب به نتیجه مساوی ۱ـ۱ دست یافت!

گل مساوی ارتش شوروی در فاصله دو دقیقه به پایان مسابقه زده شد

فریبرز اسماعیلی در دقیقه ۱۳ بازی زننده تنها گل تیم عقاب بود

یکشنبه دوم خرداد ، استادیوم امجدیه ، دیدارکنندگان تیمهای فوتبال عقاب تهران و ارتش شوروی ، تماشاگر نزدیک دو هزار تن ، داور ارشد برازنده ، کمک داوران حسین سلیم‌آبادی واکبر حق‌بین ، نتیجه‌وقت اول ۰ـ۱ بسود عقاب و پایان وقت ۱ـ۱ مساوی . گلها دقایق ۱۳ فریبرز اسماعیلی برای عقاب و ۸۸ ایوان‌ورنر برای ارتش شوروی . بازیکنان دوتیم : عقاب : اکبر مالکی بعد علی کربلائی (دروازه‌بان)ـ فرهاد میرهادی ، خسروصلح کنان ، مجیدتشرفی ، مصطفی عرب (کاپیتن) ـ منصور ضرابی (هوشنگ گودرزی)، کرم‌نیرلو، حسین باباخانلو،فریبرزاسماعیلی، غلام‌وفاخواه ، حمید امینی‌خواه. ارتش شوروی :ویکتورلینر (دروازه‌بان)ـ ویاچلاف کابیلنسکی پتر کوشلیك ،والری‌سامارین (کاپیتن)، آندری کاریمف ـ یولیوس گورسکاس ،واسیلی‌ـ گافریلنکو، آلکساندر کرایوسکی ایوان‌ورنر ،میخائیل زاوالك‌نیوك، لئونید‌برسوك .

*بعدازظهر دیروز در حضور نزدیك به دوهزار تماشاگر تیم فوتبال ارتش شوروی که برای انجام دو مسابقه به تهران آمده است دومین مسابقه خود را در تهران در برابر تیم فوتبال عقاب امجدیه انجام دادودر برابر چهره بسیار ضعیف و پرانتقادتیم عقاب بانتیجه ۱ـ۱ مساوی کرد .

کیفیتی که‌تیم میهمان در دیدار روز جمعه خود برابر تیم فوتبال ارتش بنمایش گذارده بودو با نتیجه ۰ـ۲ مغلوب شد حاکی از آرایش روز جمعه و باروشـ ۳ـ۳ـ۴ بازی را آغاز کردولی عقابی ها باکنار گذاشتن‌یکی دو مهره ثابت خود با غروری خاص دست‌به‌بازی زدند وبعد از سیزده دقیقه برتری سرانجام دراین لحظه صاحب‌گل‌شدند.

گل عقاب

گل عقاب روی یك ضربه کرنر به ثمررسید . حسین باباخانلو از جناح راست‌تویی‌را بخوبی ازروی نقطه کرنرشلیك کرد . درمحوطه‌جریمه سامارین کاپیتن تیم در اندیشه مهارتوپ بود که فریبرز اسماعیلی توپرا چنان با برتری برزمین حکومت می‌کرد باشانس خوب امینی‌خواه شانس گل دوم را بدست‌آورد . امینی‌خواه براحتی ازدفاع مستقیم خود گذشت‌و پابه‌توپ دربرابردروازه تیم ارتش‌شوروی قرار گرفت ولی‌بافشاری اوبرای‌استفاده‌فردی ازاین توپ و عدم همکاری او باوفاخواه که در فاصله اندکی در مقابل‌دروازه‌خالی‌ایستاده‌بود، موجب شد که‌شوت خود او را دروازه‌بان شوروی بخوبی مهار کند.

باهمین یك گل وقت اول ۰ـ۱ بسود عقاب پایان یافت . درنیمه دوم عقاب بادوچهره تازه بازی را آغاز کرد . علی کربلائی‌به جای‌اکبر مالکی‌بعنوان‌دروازه‌بان و هوشنگ گودرزی به جای منصور ضرابی در خط میانی تیم در دقیقه ۵٤ عقاب باز هم شانس گل داشت.اسماعیلی در جناح راست‌نفوذ کردوپشت ۱۸ به وفاخواه توپرا سپرد ولی شلیك سنگین وفاخواه را دروازه بان حریف مهار کرد.

ده دقیقه بعد تیم ارتش‌شوروی که‌اندك‌اندك‌بیدارشده‌بود‌صاحب یك‌شانس صد درصد گل شد که‌بی‌دقتی داور این شانس را ازبین برد . ایوان‌ورنراز جناح چپ تویی‌راروی دروازه سانتر ، کرد . علی کربلائی‌دروازه‌بان عقاب در مهار آن ناموفق‌ماندو یولیوس گورسکاس در برابر دروازه‌خالی صاحب توپ شد. شلیك بموقع‌اوتوپرا بداخل دروازه می‌فرستاد که تشرفی مدافع عقاب باکمك دست‌توپ را مهارکرد. پنالتی حتم‌حریف را داورنادیده گرفت‌وبازی ادامه یافت.

نزول چشمگیر عقاب وگل تیم میهمان

یکدقیقه بعد عقابی ها روی دریشت ۱۸ صاحب‌توپ‌شد وبا یك ضد حمله دروازه‌شوروی رابشدت تهدید کردند ولی‌باز هم شلیك بموقع اسماعیلی را دروازه‌بان ارتش‌شوروی مهار کرد.

هر قدر بازی به لحظات پایان نزدیکتر می‌شد با درهم‌ریختگی شکل تیمی عقاب ، حریف برای زدن گل مساوی از خودسماجت بیشتری نشان میداد . باوجودی که‌این گل در فاصله دو دقیقه به‌پایان زده شد لیکن در دقیقه ۷۱ شوروی ها نیز شانس‌این گل راخیلی‌زودتر بدست‌آوردند . یولیوس گورسکاس از جناح راست‌تویی را روی‌دروازه سانتر کرد . کربلائی در مهار توپ عاجز ماند . زاوال‌نیوك مهاجم نوك حمله شوروی‌ها‌شانس گل داشت که‌حرکت‌بر‌گردان فرهاد میرهادی توپرا از دسترس او خارج کرد. درباز‌گشت‌ایوان‌ورنر شوتی تحسین‌انگیز برای بار دوم دروازه عقاب را بخطر انداخت ، لیکن کربلائی با مهارت خاصی توپ را بکرنر فرستادوحریف از این کرنر سودی‌نبرد .

بعد از این‌دوخطر پیاپی تیم ارتش شوروی‌سرانجام در فاصله دودقیقه به‌پایان گلی‌را که مستحق زدن آن بود به ثمر رساند.این گل با شوت‌سنگین ایوان‌ورنر از فاصله ۲۵ متری وارد دروازه عقاب گردید .باین ترتیب عقاب دردیداری پرانتقاد در برابرتیم ارتش شوروی با نتیجه ۱ـ۱متوقف شد.

عقابی‌ها دیروز دربرابر دروازه ارتش‌شوروی بار ها باپتوپ صاحب شانس گل بودند ،ولی بجز یك گل دقیقه ۱۳فریبرز اسماعیلی گل‌دیگری بدست‌نیاوردند . در عکس غلام‌وفاخواه در حالی که باپتوپ ازمیان چندمدافع حریف عبور کرده دیده می شود .فریبرز اسماعیلی درپشت‌سراوقرار دارد .

این بود که دیروز نیز عقاب باچهره‌ای برتر براین تیم‌غلبه کند. لیکن عقابیها بعد ازبدست آوردن تنها گل خود بخاطر تکروی واندك‌اندك نزول کار دسته جمعی تابه آنجا نزول کردند که‌حریف بعدازبیست دقیقه حمله مطلق سرانجام در دقیقه ۸۸موفق بزدن گل مساوی شد.

دربازی دیروز بجزاین که میهمان‌به نسبت بازی نخست درروز جمعه بمراتب بهتربازی می کرد ، عقاب که در آخرین دیدار باشگاهی خود برابر پاس‌گارد بهترین بازی خود را در این فصل ارائه کرده بود ، به شکل عجیبی نزول داشت و واقعا جای شگفتی است که یك تیم در فاصله دوبازی تا این حدتغییر چهره‌دهد !

میهمان در برابر عقاب باهمان از اوقایید وبعدازاندکی پیشروی بجناح راست ، توپ را شلیك کرد. در جناح‌دیگر دروازه‌توپ ازمیان کاریمف مدافع دیگرتیم ولینر دروازه‌بان واردوروازه‌شد. درست سیزده دقیقه بعدشوروی هاصاحب اولین‌شانس‌خودشدند. گافریلنکوهافیك تیم از پشت ۱۸ شوتی‌سنگین کرد که‌مالکی دروازه‌بان عقاب بجز بکرنر فرستادن توپ راه چاره‌دیگری نداشت . بدنبال این کرنربی نتیجه دودقیقه بعد باز هم یکی از رگبار های موسمی بهاری‌آن چنان باریدن آغاز کرد که‌به سرعت‌اندك‌تماشاگران حاضردر امجدیه راتیز به پناهگاه های کنار تریبون هافراری داد .

شانس‌های از دست رفته عقاب

در دقیقه ۳۰ عقاب که هم ـ

سفر تیم دوو میدانی ایران به شوروی

بعداز ظهر امروز تیم دوومیدانی ایران برای انجام‌مسابقه باتیم دوومیدانی آذربایجان شوروی عازم این کشور شد . اعضاء تیم اعزامی از این قرارند :

خانمها صفوی ،ژولیت گورگیان ، ناهید آچاك ،ریتا ملکیان و نصرت کردبچه و آقایان رضا انتظاری بهدان ،بهرام میری ، سالی ، وجدان زاده ، حبیبی ، آصف ، کریمی ابراهیم نوح‌نژاد وبرقچی .

معلمان سرپرست ، پاشائی مربی تیم و خیابانی نیز همراهان تیم می‌باشند .

مؤسسه انتشارات امیرکبیر
شب‌نشینی باشکوه
دوازده داستان از :
غلامحسین ساعدی

مانیتووک
مانیتووک دستگاه یخ ساز اتوماتیک پدیده جدید صنعت آمریکا
برای
هتل
رستوران
کافه‌تریا
چلوکبابی
بیمارستان

بظرفیتهای
۱۳۵ و ۲۲۵ کیلو در ۲۴ ساعت
Manitowoc
بازرگانی می ـ پزشکیان خیابان شاه ۴۰۲ چهارراه قوام‌السلطنه تلفنهای ۳۱۳۹۹۲ ۳۱۱۲۲۱

صاحب اختراع مربوط به «بهبود درماشین‌ها برای برداشتن محصول پنبه خام» که‌در ایران تحت‌شماره ۶۶۳۶ بثبت رسیده بهره‌برداری آن را پیشنهاد مینماید . اشخاص ذینفع مراجعه نمایند به

Messrs. A.S. de Te- jada Y Orti and M.C.
Jordan, Encarnacion St. 4, Andujar-Jaen, Spain.

اگه گفتین چه فرقی داره
یك زن سکسی!
بایك
یخچال آزمایش؟

یك زن سکسی گرم . گرم . گرم .
اما یخچال آزمایش سرد ـ سرد ـ سرد
و فرق یخچال های معمولی با یخچال آزمایش:
۱ـ از هر یخچال دیگر قدرت سردکنندگی بیشتری دارد ۲ـ چون به تعداد فوق العاده زیاد ساخته میشود قیمت آن عادلانه است
۳ـ بکشورهای دیگر نیز صادر میشود ۴ـ جدار داخلی آن تمام لعاب است و بر خلاف یخچالهای معمولی عرق نمیکند و بو نمیگیرد
۵ـ از یخچال های معمولی و مشابه جادارتر است ،خیلی خیلی جادارتر است
محصولات آزمایش باقیمتهای بین المللی عرضه میشود

انگلیسی را مثل انگلیسیها صحبت کنید
با ۱۸۵ تومان از متد (سمعی وبصری) گریدد انگلیش
شامل (صفحات ۳۳ دور کتاب و مکاتبات)
استفاده کنید تا بتوانید انگلیسی را روان ، سلیس واصیل صحبت کنید
گریدد انگلیش
Graded ENGLISH
* برای اطلاع بیشتر فقط نام و آدرس خود را در کوپن زیر نوشته و به آدرس انستیتو ، صندوق پستی ۱۵۷۳ ـ ۱۴ بفرستید .
لطفاً اطلاعاتی مربوط به متد گریدد انگلیش اول ☐ دوم ☐
سوم ☐ برای اینجانب
باآدرس
شهر .... تلفن .... ارسال نمائید
انستیتو طرحها و بررسیهای آموزشی
خیابان شاه ساختمان آلومینیم طبقه چهارم
تلفن : ۳۶ـ۳۵ـ۶۶۱۰۳۴
M MIMAX
می ماکس
اصفهان : چهارباغ کانون وحدت ـ شیراز : چهارراه زند روزنامه کیهان ـ مشهد : خیابان پهلوی کتابفروشی زوار ـ تبریز : خیابان پهلوی کتابفروشی نوبل

قانون انحصار تجارت راه جدیدی در مملکت باز کرد

چهل سال قبل در همین روز

روزنامه اطلاعات در سر مقاله خود در باره قانون انحصار تجارت وانجام تعهدات اسعاری تجار و مشکلات موجود مینویسد : هیچکس تصورنمی کرد قانون انحصار تجارت باین‌زودی ها در روح‌و فکر و عمل تجار ما نفوذ و رسوخ کند . خوشبختانه توجه مخصوص و حمایت شایان شخص اعلیحضرت پهلوی و بعد حسن نیت و جدیت مباشرین امر باعث شد که این قانون مراحل خود را منظما طی کرده و امروز در یك جاده طبیعی و عادی افتاده است که بر خلاف دورنمای تاریکی که قبل از این قانون در هر رشته از امور تجارت صنعت‌و فلاحت دیده میشد آتیه درخشانی در این سه موضوع مهم حیاتی پیش‌بینی میگردد .

تاجری که قبل از قانون انحصار تجارت‌با عدد‌و رقم سر و کارنداشت، قانون و نظامنامه نمیدانست و نمی خواست اطلاع پیدا کند ، از تصدیق صدور و جواز ورود چیزی درك نمی کرد ، سهمیه و کنتنژان نمی فهمید، اجناس ممنوع ومجاز به‌گوشش‌آشنا نبود ،انجام تعهدات صدوری‌واسعاری را غیر عملی می دانست ، تعرفه تجارتی خودش‌را بهیچوجه مایل نبود تهیه کند ، دفاترش را پلمپ نمیکرد بلکه فقط‌سرگرم‌خرید و فروش در داخله مملکت و حمل و نقل مال‌التجاره از شهری بشهردیگر بود ، امروز از صبح که برمیخیزد بقدری مشغول و سرگرم مقررات و نظامنامه‌و اصول و قواعدقانون‌انحصار تجارت میشود و بطوری تمام زیر وبم آن‌رایاد گرفته ودر تجسس‌و تفحص میباشد و طوری جوش وخروش‌بخرج میدهد که واقعا نمیتوان بین افکار امروزی‌و کار و عمل و نقشه‌ومطالعات کنونی آقایان تجار با قبل‌از قانون مقایسه و سنجش کرد.

اقدام خیر شیروخورشید بنادر

هیئت شیرو خورشید سرخ بنادر جنوب از عواید خود برای کمك به فقرای شهر بوشهر که از بی آبی در فشار و مضیقه میباشند مبلغ ۲۲۵۰۰ ریال تخصیص داده است که‌درمدت پنج ماه تابستان و فصل گرماوبی‌آبی هر ماه مبلغ ٤٥٠٠ ریال با نظارت اعضای انجمن‌بلدی بمصرف تهیه‌آب و تقسیم بین فقرا برساند . از تاریخ ۱٦ اردیبهشت ماه تحت نظرحکومت بنادر و بلدیه شهر تقسیم آب مجانی به فقرای شهر بوشهر شروع شده است .

این اقدام شیرو خورشیدسرخ‌بنادر جنوب قابل تقدیر و تحسین است .

شعبه بانك استرآباد

بانك ملی ایران تصمیم گرفت شعبه بانك ملی‌رادراسترآباد تأسیس نماید و برای انجام این امر آقای کهن ریش مأمور تأسیس شعبه‌بانك مزبور گردید و عازم استرآباد شد . درآنجا مراسم‌جشن افتتاحیه باحضور حکمران استرآباد و رؤسای دوایر دولتی منعقد گردید و حکمران و کهن ریش نطق هائی در اطراف بهبود وضع اقتصادی مملکت‌و تأثیر بانك ملی ایران در زندگی تجارتی عمومی ایراد نمودند .

معرفی تجار فروشنده موی‌بز

کمپانی سوجی‌یاما در ژاپون به اداره کل تجارت مراجعه و تقاضا کرده است که عده‌ای از تجار صادرکننده موی‌بز را به‌آن‌کمپانی معرفی نماید ـ موی بزچون دربافت شال‌های کشمیری‌بکار میرود به‌این جهت تقاضا شده فروشندگان این متاع را معرفی کنند .

برای اخذ جواز ورود

از طرف وزارت معارف بمناسبت شروع امتحانات نهائی سالیانه متحدالمآل ذیل بکلیه مدارس ابتدائی طهران صادر شده است : لازم است یك‌نفر نماینده که محصلین کلاس ٦ ابتدائی را کاملا بشناسد جهت اخذ جواز ورود به جلسه امتحان روز چهارشنبه٤خرداد سه ساعت بعد از ظهر بمدرسه دارالفنون حضور بهمرسانیده‌وبرای سرپرستی محصلین یك نفر ازطرف مدرسه بایددرحوزه امتحانیه حاضر باشد .

یك واقعه عجیب در عراق

مخبر روزنامه آبزرور چاپ‌لندن مینویسد :

چندی قبل‌یکی از مامورین عالی مقام عراق‌که بادختر یکی ازرئیس‌ـ الوزراء های سابق عراق ازدواج کرده بود بدست یکی از اقربای زنش مقتول گردید زیرا قاتل که از خویشان نزدیك عروس بود این وصلت را مخالف شئون و حیثیت خانوادگی خود می‌پنداشت . قاتل‌را محاکمه‌نموده‌و اورا مجرم تشخیص دادند ولی اعدامش را ملك فیصل پادشاه عراق‌به ۱۵سال حبس‌تخفیف داد .

چندی بعد از تخفیف‌دادن‌مجازات یکی از اعضای کابینه حضور شاه شرفیاب‌شدوپاره‌ای اسناد و اوراق ازلحاظ ملك‌فیصل گذراند اتفاقا یکی از اوراق بر زمین افتاد و وقتی اوخم شد که کاغذ رااز زمین برداردطپانچه از جیبش درجلوی پای‌ملك‌فیصل افتاد

ملك فیصل

ملك که‌ازمشاهده این‌واقعه‌اندیشه‌ای بر خاطرش راه یافته و روحا متألم گردیده بود ازراه طعن سئوال‌کرد آیا مقصود تو از حمل این اسلحه آن بوده است که بمن آسیب و صدمه‌ای برسانی ؟

آن وزیر که طرف خطاب ملك واقع شده بود دست پاچه شده و پریشان گردید . آنگاه با زحمت خود را جمع کرده بپادشاه‌اطمینان داد که ابدا قصد سوئی نسبت به ملك فیصل نداشته ولی این‌نکته‌را نیز اضافه کرد‌که چون ملك‌فیصل نسبت به شخصی که مجازاتش‌فقط اعدام بوده ترحم رواداشته‌اند ازاین رو ماموران دولت دیگر خود را در امان نمی‌بینند پس‌جای تعجب‌نیست اگر مامورین برای صیانت خود اسلحه با خویش بردارند .

(نقل‌از اطلاعات۳ خردادماه ۱۳۱۱)

نگاهی به حاصل کار عدالتخانه دریکسال

محمد حیدری

انتقاد

آمار رسمی کشور حاکی است در طول سال ۱۳٤۸ جمعا ۱۵٦۳۲۰۱ پرونده در قسمت های‌مختلف‌دادگستری ایران تشکیل شده است . این پرونده ها شامل جرائم از درجه «خلاف»نمی شود بلکه رقم فوق خاص پرونده هائی می باشد که برای متهمین آنها از طرف دادستان کیفر خواست صادر شده است . اگر جمعیت متوسط کشور را در سال مورد بحث متجاوز از ۲۹ میلیون بحساب‌آوریم درمی‌یابیم که در این سال تقریبا از هر ۱۹ نفر ایرانی سروکار یک نفر بدلیلی با محاکم دادگستری افتاده است ، حال‌اگر عده افرادی را که جرائمی از نوع خلاف داشته‌اند باین عده‌بیفزائیم رقم دهشناکتری بدست می آید که نماینده میزان‌تخلفات و جرائم مردم کشور ما در مقابل قانون است.

جالب توجه تر از این ، مقایسه میزان جرائم درسال ۱۳٤۰ با ۱۳٤۸ می باشد. چه در سال ٤۰ مطابق‌آمار موجود فقط ۹۲٤٤٤۱پرونده از انواعی‌که در آمارمربوط به سال ٤۸ یاد آور شدیم، تشکیل گردیده است.افزایش ٦۳۸۷٦۰ فقره جرم در طول فقط هشت سال بمیزان جرائم سالانه کشوری که با تلاشی همه جانبه برای ریشه‌کن‌کردن فقر وبیسوادی و اشاعه امنیت می کوشد بدون شك نکته‌ای است در خور توجه و تعمق ورسیدگی اگر گشوده شدن ۹۲٤٤٤۱ پرونده جرم در سال ۱۳٤۰ بواسطه شرایط بداجتماعی آنزمان قابل توجیه باشد مسلما طرح ۱۵٦۳۲۰۱ پرونده تازه در ۱۳٤۸ ازنظر عقلانی مطلبی است قابل تامل، چه در سال ۱۳٤۰ بواسطه وضع بد اقتصادی، بیسوادی رنج دهنده ،سیستم فئودالیته ، غیر کافی بودن وسائل تامین اجتماعی‌برای طبقات مختلف و صد ها کمبود دیگر دلایلی بود که میتوانست علت زیاد بودن تخلفات و سرپیچی های‌مردم را از قانون توجیه وتفسیر کند و احتمالا منطقی جلوه دهد لیکن آمار پرونده های متشکله در محاکم دادگستری طی سال ٤۸ یعنی هفت‌سال پس از آغاز یك تحول سازنده در جامعه ، حیرت انگیز و غیر طبیعی است.

در سال ۱۳٤۸ تعدادبی‌ـ سوادان نسبت بسال ٤۰ دگرگونی فوق العاده ای‌یافته اصلاحات ارضی بسیاری نابسامانی های روستاها را که از فئودالیته ناشی‌میشد ریشه‌کن کرده‌ـ سطح‌فرهنگ و شعور عامه ، چه روستائی و چه شهری بالا رفته رفاه بیشتری عاید طبقات مختلف گردیده ـ نیرو های انتظامی توانائی و امکانات زیادتری در اختیار گرفته اند و.... ولی‌با این وجود میزان‌جرائم وتخلفات با درصد چشمگیری بالا رفته است. چرا؟

باین «چرا» پاسخ گفتن کار یك تن، دو تن و حتی صد تن‌نیست. مسئله‌ریشه‌دار است و باید از جهات مختلف بررسی شود . علل روانی ، فرهنگی ، اجتماعی حقوقی و قضائی و حتی اقتصادی باید تحت مطالعه قرار گیرد تامعلوم شود چرا در ایران علیرغم مبارزه‌شدید علیه عوامل اصلی بزه‌نظیر جهل و فقر‌ـ میزان جرائم با سرعتی هراس انگیز قوس صعودی پیموده است .باید معلوم شود نارسائی قوانین ما عامل چنین افزایشی می باشدیا ناهنجاری های‌محیط خانواده و اجتماع افراد را بسوی بزهکاری سوق می دهد؟ . عوامل فرهنگی و آموزشی، نحوه کار وسائل ارتباط جمعی (رادیو ـ تلویزیون ـ مطبوعات و کتب) باید دقیقا مطالعه شود و اثرات مفید و یا زیانبخش آنها بر اخلاق عامه بررسی گردد . خلاصه باید مطالب وموارد بسیاری موردرسیدگی قرار گیرد تا معلوم شودعلت آنکه میزان جرائم بجای‌اینکه کاهش یابد ، افزایش یافته چیست ؟ و چرا دادگستری ما که در همین شرایط‌فعلی زیر بار دهها هزار پرونده مفتوح کمر خم کرده است باید فشار روز افزونی رااز بابت رسیدگی به پرونده ها تحمل کند.

برای یك جامعه در حال تحول که میخواهد باجهشی سریع از دورانی به دوره دیگر گام بگذارد و لاجرم‌در جریان دیگرگونی بامشکلات عدیده اجتماعی مواجه‌خواهد شد توجه باین مسئله‌وجستن راه حلی برای جلوگیری از توسعه بزهکاری ضرورتی است حیاتی و اگر در زمان مقتضی چاره یابی نشودبعدا معضلی بوجود خواهد آمد که حل آن اگر غیر ممکن نباشد ، بسیار مشکل‌خواهد بود .

از طرفی نباید نا گفته گذاشت دستگاه های‌مسئول که در طی سالیان اخیرشاهد رشد حیرت انگیز پرونده‌های متشکله در محاکم دادگستری بوده‌اند ولی توجهی درخور بموضوع نکرده و اقدامی شایسته بعمل نیاورده‌اند قابل ملامتند ، قابل ملامت ازاین جهت که تجربه‌حاصله از افزایش بزهکاری‌درجوامع مترقی‌نظیر آمریکا ،انگلستان فرانسه ، آلمان و ... پیش روی ما است و می بینیم‌این کشور ها با آن وسائل و تجهیزات وسیع و قوانین پیشرفته با چه وضعی‌روبرو هستند .

حال که سخن از قوانین بمیان آمد بد نیست بقوانین حقوقی ،جزائی و مدنی ایران و آئین دادرسی جاری کشور نیز اشاره‌ای بکنیم به تایید تمام اهل فن فقط چند سال پس از آنکه‌مرحوم داور عدلیه تازه ایران را بنیان نهاد ضعف و نارسائی آئین دادرسی و قوانین‌عدلیه ایران آشکار شد . از آن پس اهل فن ـ و نه مردم عادی کوچه و بازار ـ بکرات این موضوع را مورد بحث قرار داده و لزوم تجدیدنظر در قوانین و آئین نامه هاو وضع قوانین تازه و منطبق با مقتضیات روز را تاکید کرده‌اند اما متاسفانه طی این سالهای دراز هیچگاه اقدامی اساسی و بنیانی در این جهت انجام نشده است و بهمین سبب دادگستری همیشه بصورت کلاف سردر گمی بوده که هم خودش از وضع خود رنج برده و هم مردم را رنج داده است .با این ترتیب بی‌مناسبت نیست اگر مقداری ازگناه افزایش میزان بزه را در کشورناشی از ضعف ، سستی،نارسائی وکهنگی قوانین موجودبدانیم و معتقد باشیم تصحیح این قوانین و تصویب قوانین تازه و منطبق با شرایط زمان حاضر یکی از راههای‌مبارزه با افزایش بزهکاری‌میباشد.

اطلاعات و مردم

همه روزه ازساعت ٦ تا ۷ بعدازظهر نظریات شما را منعکس میکند

۳۱۱۰۸۰

اشتباه محاسبه در چهارقسط

پس از چند سال انتظار ونامه‌ـ نگاری بالاخره اشتباه محاسبه کارمندان دولت رابنا به احکامی که ادارات کارگزینی صادرمیکنند تا آخر سال ۱۳۲۵محاسبه وحکم صادر میکنند که‌شاید سال دیگر هم مثلا تا سال ۱۳۲۸ و بالاخره سال ۵۲ تا سال ۱۳۳۲ و آخرش تا سال ۱۳۳٦ صادر نمایند .

اینطور عمل کردن باعث اتلاف وقت ادارات کارگزینی میشود و از طرفی کارمندان مشمول هم هر سال بایدمنتظرصدور حکم‌باشند، درحالیکه بهتر است اکنون که دولت محبتی کرده که بدهی خود رابه کارمندان بپردازد و میزان این بدیهی معلوم‌شده‌است دستور دهند برای هر کارمند یك حکم صادر شود و منتهی در حکم‌مزبور قید شودکه چون فعلا مقدورنیست که مطالبات یکجا پرداخت شود بموجب این حکم وزارت دارائی مجاز است که‌درچهار قسط‌مساوی در آخر هرماه هرسال مبلغ .... ریال بابت اشتباه محاسبه پرداخت کند .

انجام کار بدین‌نحو باعث‌تسهیل کار ادارات کارگزینی خواهدشد و ضمنا خیال کارمندان هم ازبابت دریافت اشتباه محاسبه راحت میشود .

کارمندبازنشسته وزارت کشاورزی
عبداله روستائیان

سفره پیاده رو !

در منطقه یوسف‌آباد بالا، اول خیابان دهم در ابتدای کوچه جوشقانی یك‌قهوه‌خانه وجود دارد که مشتریانش بر محوطه میچربد ، بدین لحاظ عده‌ای همیشه در خارج از قهوه‌خانه ، در پیاده‌رومشغول صرف چای وقلیان میشوند. جالبترین صحنه ،موقعی‌است که مشتریان برای خوردن «دیزی» باین‌قهوه‌خانه‌مراجعه میکنند و آنوقت چون محل بهیچوجه گنجایش تمام مشتریان را ندارد ، از سفره پیاده‌رو استفاده میشود که اینجا و آنجا عده‌ای دور هم نشسته و مشغول صرف« آب گوشت» می باشند . قبول بفرمائید که وضع موجود نه درخور تهران است و نه در خور بهداشت وسلامتی‌مردم، لذا از مقامات مسئول تقاضا میشود نسبت بمطالب مزبور تحقیق و در صورت صحت دستور دهند که ازانجام‌اینکار بطرز گفته شده جلوگیری شود .

ساکن کوچه

جاده کن

درحال حاضر کمتر روزی است که بحث ترافیك خیابانهای تهران نشود ولی در حاشیه تهران وضع بسیاری از جاده‌ها هم کمتر از وضع خیابانهای وسط شهر نمی‌باشد. من‌باب مثال میتوان جاده کن را عنوان کرد که روزو شب مورد استفاده وسائل نقلیه بوده‌است . دراین جاده پرایاب و ذهاب که یکی از راههای مهم و پررفت‌وآمد است هفته‌ای نیست‌که تصادفات دلخراشی رخ ندهد، در حالیکه سالهاست که سا‌کنان‌این منطقه و کوپهای اطراف ازمقامات مسئول خواسته‌اندکه اسفالت‌جاده تعمیر و روشنائی آن تامین‌گردد تاکنون کوچکترین توجهی نشده است .

عابران و رانندگان‌این جادمواقعا چشمشان‌ازاین‌جاده ترسیده‌است، بخصوص شبها که روشنائی کافی دراین جاده‌نیست.لذا تقاضا میشود توجه کافی بدین جاده بشود و حداقل روشنائی آن مانند جساده پارلوی تامین گردد و نسبت به‌ نصب علائم ایمنی و چراغهای راهنمائی و رانندگی اقدام شود .

علیرضاگرد

گودی پیاده رو

در خیابان میترا فرعی خیابان فرح جنوبی ، یك ساختمان احداث شده است که بعلت کوتاه بودن در گاراژ این ساختمان ، قسمتی از پیاده‌رو ، حفر شده تـا اتومبیل بتواند داخل گاراژ سقف کوتاه گردد .این‌وضع اگر چه برای صاحب ملك متضمن استفاده است ، ولی اغلب پیاده‌روندگان دچار شکستگی دست و پامیشوند، زیرا بتصور اینکه پیاده‌رودر تمام خیابان در یك سطح‌قرار گرفته ناگهان بگودی مقابل گاراژ که در حدود نیم متر است سقوط میکنند و این اتفاق بیشتر در شبها گریبان عابرین را میگیرد .ازمقامات شهرداری ناحیه درخواست میشود ، مالك را مکلف کنند که معبر پیاده‌را بحال عادی درآورد تاازضایعات‌شکستگی سرو کله مردم جلوگیری شده باشد .

ساکن خیابان میترا

سرنگ بابیمار است ؟!

حتما تاکنون از اطلاعیه اداره کل بهداری تهران اطلاع حاصل فرموده‌ایدکه‌اداره بهداری طی این اطلاعیه از ساکنین تهران درخواست نموده است که برای تلقیح علیه بیماری وبا هرچه زودتر به یکی از مراکز ۲۵ گانه بهداشتی که بمحل کارآنها نزدیك تر باشد مراجعه‌وخود و افراد خانواده را برضداین بیماری تلقیح نمایند. اینجانب باتفاق خانواده روز پنجشنبه ۲۳اردیبهشت برای‌این‌منظور راهی‌مر کز بهداشتی ودرمانی یوسف آباد واقع در خیابان محمد رضا شاه شدم در درمانگاه کمك پرستار مامور تلقیح خطاب بمراجعین اظهار داشت .

ـ حتما برای تلقیح وبا آمده‌اید ؟ بروید سرنك تزریق آنرا بخرید آنوقت بیائید ! واقعا جای شکرش باقیست که جناب‌ماموتلقیح فرمودند که سرنگ‌راخودمان بخریم والااگر فرمایش می کردندبرویدتزریق کن‌بیاورید نمیدانم آنوقت چطور میشد !

ساکن یوسف‌آباد

بعداز صدور حکم تطبیق !

در هنگام طرح‌وتصویب قانون استخدام قول داده‌بودند که کلیه تبعیضات وبیعدالتیهای استخدامی را از بین‌ببرند وعلاوه‌براین‌تمام کارمندان حقوقی را که بموجب‌قوانین سابق‌بدست آورده‌اند حفظ خواهند کرد و ازدست‌نخواهند داد، فی‌المثل عنوان شد که‌حقوق دریافتی آنان هیچگاه از حقوق‌دریافتی اسفند ماه‌سال ٤٦ کمتر نخواهدبود .

در قسمت‌اول عرض میکنم که‌اولاتحت‌عنوان‌استخدام پیمانی افرادی را با حقوقی بمراتب بیشتراستخدام میکنندو در حال حاضر درادارهای که من‌بکار مشغول هستم‌اخیرا لیسانسیه‌ای را استخدام کرده‌اند که درجه تحصیلی او از نگارنده کمتر و سابقه خدمت او نیز یك سوم عمر کارمندی من می‌باشد حقوقی که باوپرداخت مینمایند در حدود ده هزار ریال از دریافتی من بیشتراست که‌این خود تبعیضی مایوس کننده می‌باشد. من قبلا درکادر آموزشی وزارت آموزش‌وپرورش خدمت می کردم‌ومطابق قوانین سابق از رتبه‌اداری استفاده می کردم ، برابر قوانین‌اجراء شده می توانستم‌وضع خدمت‌خود را به فنی یادبیری تبدیل کنم‌ولی طبق تصویب‌نامه دولت از نصف مجموع رتبه‌اداری و هم رتبه‌دبیری استفاده کردم در نتیجه حقوقی برابر ۱۳ هزارو ۸۰۰ ریال‌برایم تعیین کرده‌بودند . چندماه پیش پس‌ازقریب ده‌سال کار آموزشی بکادراداری منتقل شدم حال که حکم جدیدی برای‌اینجانب صادر کرده‌اند حقوق‌اینجانب را ده هزارو ۷۲۰ ریال تعیین کرده‌اند.

میخواستم سئوال کنم که طبق قانون‌استخدام ممکن است‌بکارمندی کمتر از حقوق اسفند ماه ٤۹ پرداخت نمود ؟و کارمندی که‌زندگی خود را با حقوق سابق تطبیق داده ، می‌تواند باکمتر از آن‌بسازد ؟ واگراشکالات‌قانون درانجام این هدف وجود دارد چرا دراصلاحیه قانونی گنجانیده نشده که از تضییع‌حق‌اشخاص جلوگیری‌شود.

اهواز ـاداره کل اقتصاد ـ ملکی

درکار «بساز وبفروش» نظارت شود

بشهادت صفحات آن روزنامه در هر ماه دوسه‌فاجعه دراثر سوء نیت سازندگان خانه‌های بنائی ساز رخ داده و در هر کدام‌این پرده ها عده‌ای اعم از طفل شیرخواریا مرد ۸۰ـ۹۰ ساله‌جان خود را مفت‌وارزان از دست داده‌اند! که‌دوسه روزی شرح‌واقعه در جراید درج‌وسپس به بوته فراموشی سپرده شده‌است.

اگرنظرتان باشد همین چند روز نزدیك‌اخیر مادر چندطفل بزرگ و کوچك برای تهیه غذای شبانه به‌آشپزخانه خودرفته و حین شروع‌بکارزیر پای این مادر مرده‌فرورفته وبه‌چاه چندمتری سقوط میکند وچون خاك‌آن‌دستی و فاقد استحکام بوده در هر تقلابرای‌نجات این مادر خاك اطراف چاه‌ریزش وهردفعه پائین و پائین ترمیرودو در اثر دخالت مامورین نجات وآتش‌نشانی بعداز چندین‌ساعت جنازه‌مادر را خارج‌میکنند که اگرسازنده از خدابی خبر حداکثرصد تومان‌خرج می کرد (در موقع‌ساختن بنا)چاه‌ریزش نمیکرد واین‌جنایت رخ‌نمیداد واین‌عائله عزادار نمیشد .

اگرعبورا باین بنا های نوساز (که‌شروع نموده‌اند) برخیابان داخل کوچه هاو درمیادین که‌توسط بسازبفروش هاشروع شده‌نظرسطحی هم بشودروشن است که‌تیرآهن های ده‌ودوازده رابه‌کار میزنند و فاصله هرکدام ۸۰ـ۹۰ الی۱۰۰ سانتی متر می‌باشد که‌وسط را با آجرضربی میزنند که در موقع‌راه‌رفتن اطاق‌زیرپای انسان میلرزدبه خیال خود آپارتمان می‌سازند خدامیداند که چگونه از مصالح و کاروسائل صرفه‌جوئی میکنند که البته نمی‌توان کلمه‌صرفه‌جوئی دراینجابکار برد زیرا در صرفه‌جوئی‌تقلب وتزویروجودندارد این‌سودجوئی‌یابالاجوئی برای مردم است. گذشته ازاین‌برای موارد مخصوص از قبیل طوفان زلزله‌و آتش‌سوزی وغیره بهیچوجه پیش‌بینی نمیکنند که خدا انشااله عوضشان بدهد البته‌شهرداری وظیفه قطعی دارد که‌باین قبیل امور رسیدگی نماید مثلا شخص‌مسئولی بنام مهندس ناظر برای‌این چنین بنا های معلوم شده‌ولی هیهات شماربابخدا بفرمائید که مامورین خود را جداموظف نمایند که‌دیگر حادثه خیابان بهبودی‌نظ تر آن رخ‌ندهد.

جعفر قلی کیسان

من از انسانیت گریختم !

امروز خودرا انسان ندیدم ، و یا حداقل فاصله خـود را از انسانیت دور می‌بینم، سرم بشدت گیج‌میرود وحوصله آنکه حتی بگذشته فکر کنم ندارم ... اما چرا ... مثل اینکه‌ازحالات انسانیت نشانی داشتم ، و امروز هیچ نشانه‌ای‌از آن نیافتم . امروز از انسانیت، از وجدان واز مردم‌داری فرار کردم.

فرار من از خیابان سرباز شروع شد. از همان نقطه که جسد آلوده بخون در کنار پیاده‌رو قرارداشت و جمعیت کثیری دور اورا گرفته بودند . وقتی از قضیـه با اطلاع شدم عـرق سردی برپیشانیم نشست و با تمام قدرت از انسانیت فرار کردم . پارا هرچه میتوانستم بیشتر روی پدال‌گاز اتومبیل فشار دادم و بسرعت خود را از انسانیت و ترحم‌دور کردم...

اکنون‌که این مطلب را تلفنی بشما میگویم ، آنقدر خود را کوچك و حقیر می‌بینم که حیف است ، نام انسان را به خود اختصاص دهم ،آخر تا سلامتی من خود مربی واستاد دانشکده پلیس هستم، من خود تدریس میکنم که چگونه کمر خدمت‌مردم‌رابه بندید ، چگونه دست بینوایان و بیچارگان را بگیرید ، چطور جانبازی و جانفشانی کنید و .... و ....و آنوقت وقتی نوبت خودم رسید، دانستم که حرفهایم بی‌اثر خواهد بود ، عمرم بی نتیجه بوده و حاصل کارم هیچ، یعنی بود و نبودم ، یکی است ! خوب اگر قرار است ، سخن تاثیری درشنونده‌بجا بگذارد ، بایدگوینده‌هم به آنچه‌میگوید معتقد باشد والا فلا......

گفتم که از خیابان سرباز ، فرار کردم، آنجا مصدومی که شاید اتومبیل‌دیگری بر پیکرش صدمه زده بود ، در حال نزع بود و احتیاج داشت که فورا بیك محل درمانی انتقال یابد ، جمعیت کثیر مراوادار کرد که توقف کنم و چندلحظه از شیشه اتومبیل خود منظره دلخراش‌را به‌بینم و حتی درصدد برآمدم که مصدوم را که شاید واپسین دم زندگی را می گذرانید به دکتر و درمان برسانم اما نشد ,....

این «نشدن» گناهش بگردن من است، و من گناهی را بگردن میگیرم که در هیچیك از مواد و تبصره های قانون جزا نیامده است. آیا شما ماده و یا تبصره‌ای سراغ‌دارید که‌اگر کسی‌وجدان‌وانسانیت رازیر پا گذاشت وفرار‌کرد ومسئولیتی نسبت به مجروح و مصدوم در خودسراغ نکرد مجرم باشد !؟ اگر سراغ داریدطبق همان ماده و یا تبصره قانون حاضرم مجازات شوم ! چرا که شاید از رنج‌و عذابی که فعلا گریبانگیرم شده است نجات پیدا کنم .

وقتیکه مصمم شدم ، مجروح را به بیمارستان برسانم ، ازشما چه پنهان‌یکی از دوستان که سمتی هم دردادگستری دارد ، در آنجا دیدم و همین دیدن اوباعث شد که وجدان را بجای پدال گازاتومبیل بگیرم و برآن فشار دهم و خودرااز مهلکه برهانم .

دوست قاضی ، برمن نهیب زد که اگر تو این مجروح رابه بیمارستان برسانی شاید ، حالا ، حالا ها نتوانی گریبانت‌را از چنك قانون نجات دهی ، زیرا یا باید مجرم اصلی را معرفی کنی و یااینکه آنقدر بروی و برگردی که از شکر خوردنت پشیمان شوی !

نظیر چنین واقعه واین درد بزرك را چندی قبل در همین ستون روزنامه‌خواندم، ولی هنوز برای رفع این مشکل چاره‌ای نیاندیشیده‌اند ! چرا باید منکه قادرهستم، بسبب این مقررات نتوانم بدیگری کمك کنم و حیات اورا نجات دهم . بشما قول میدهم همانطور که در همان مقاله نوشته بودید ، بسیاری از مصدومین بسبب‌دیر رسیدن به بیمارستان و طبیب میمیرند و خانواده‌هائی‌رابرای یك‌عمربدون‌سرپرست باقی میگذراند . آیا زمان آن نرسیده که در اینگونه مقررات تجدید نظر شود این بار که گذشت ولی معلوم نیست که بازهم میتوانم در ملاقاتهای بعدی انسان باوجدانی باشم و بازهم بخاطر فرار از عواقب عمل خیر دست از انجام‌آن‌نشویم بامید اینکه این گفته را بپذیرند وفکری برای اینکار بنمایند .

یمنی

بمطلب اضافه کنید

تاکنون هرچه نوشته‌ایدکه کره پاستوریزه را در تهران گران میفروشند جوابی از طرف مقامات مسئول نرسیده است . بارها نوشته‌اید که روی کاغذ کره پاستوریزه یکصد گرمی مبلغ۱۵ ریال نوشته شده ولی در لبنیات فروشیهاو خواربار فروشیها ، به قیمت بین ۱۸ تا ۲۰ ریال‌بدست مشتری میرسد . بدین جهت خواستم این مطلب را به گفته‌های قبلی اضافه کنید که در خیابان تهران‌نو ـ خیابان خاتم کره پاستوریزه ۱۵ ریالی را ۲٤ریال میفروشند ، و کسی هم کاری‌به گران فروشی ندارد .

عاملی

بخیابان ماتشریف بیاورند

وقتی اتوبوسهای کیشا برقرار شد، صرفنظر ازاینکه فقط دو دستگاه اتوبوس برای‌این مسیر گمارده‌اند و باجه بلیط فروش و ایستگاه معین هم برای آن‌تعیین نکردند، گفتند : این اتوبوسهاتا انتهای خیابان کیشا نخواهد آمد. دلیـلشـ‌خواستیم گفتند : اسفالت نیست و اتوبوس‌فرسوده میشود! اهالی انتهای کیشا دور هم‌نشستند و بالاخره‌مبلغی‌جمع کردند(اضافه برعوارض نوسازی که‌بشهرداری تحویل داده‌اند) و خیابان مقابل منزلشان رااسفالت نمودند، بامید اینکه اتوبوسها تاانتهای خیابان بیایند، ولی بازهم نیامدند ،این‌بار از رانندگان سئوال کردیم چرا به خیابان ما تشریف نمی‌آورید، جواب دادند: باید به ما دستور بدهند. لذا تقاضا میشود مسئول مربوطه دستور دهد که اتوبوسها در خیابان تازه اسفالت شده نیز تردد نمایند تا ساکنان این‌منطقه از سرمایه گذاری که کرده‌اندو خیابان را اسفالت نموده‌اند بهره بگیرند .

خانم مشیری

جدول کلمات متقاطع

شماره ۵۰۳۹

افقی :

۱ـ فرمان کشتی‌ـ خطیب و ناطق . زبر دست دوره انقلاب فرانسه ـ در دورو بودنش شکی نیست! ۲ـ گلیست و نامی برای خانم ها ـ می گویند دنده‌ای کم دارد‌ـ هم‌صحبت‌برهمن ـ علامت مفعول بی‌ واسطه ۳ـ از امراض خانمان‌برانداز ـ حافظه و ذهن ـ مرغی ازتیره مرغابی که بیشتر در کنار آبها بسر میرد ٤ـ نقش هنرپیشه ـ وسیله‌یی برای کار نجار ـ باآن به انواع قمار کنند! ـاز حروف دستوری ۵ـ‌بخشنده است خدا» و زمانی تکیه کلام گدای در خانه بود! ـاز امراض ریوی ٦ـ عیدی از اعیاد مسیحیان ـ بلی به زبان انگلیسی ـ نیم‌صدای ساعت ـیکی از ویتامین ها ۷ـ نور وروشنائی ـ کودتانش آموزی که‌از سر اکراه ننویسد ـ ازآلات طرب ۸ـنارس ـ اینهم‌درس،گرفتار اندیشه شده‌و امید است‌مربوط به عشق نباشد!ـ نیکو وبسندیده ۹ـ هیتلر ، خود از آن بود و برترینش میدانست ـ نتو و از خود راضی‌ـ حرفی در زبان موسیقی ۱۰ـعددیست ـ کتابی از شاتو بریان ـ بردارببست کشندش‌ـشهری که‌جنایت‌اتفاق افتاده درآن مشهورش کرد ۱۱ـ بندری در عربستان ـ نوعی‌نواختن‌شیپور برای‌سربازان ۱۲ـ مود مذهبی بردوش می افکند ـ روم را به آتش کشید وشعر سرود‌ـ پرندگان‌دارندـ یکی از پساوندها ۱۳ـ تنبل با لیولوچه آویزان به خانه می آورد ـ صدسال ـ بزرگترین شهر مذهبی ۱٤ـ مادر عربی ـ میوه‌خوبرویان‌ـ آخرین‌بازمانده نازیان در زندان‌ـ رودی معروف در آسیا ۱۵ ـصفتی که‌برای سرو برشمرده‌اند ـ صدراعظم فقید آلمان ـ گاهی از آن‌بدر روند ! .

عمودی :

۱ـ از خدمت‌کنندگان در شهرداری ـ خودمستی کرد و معشوقه‌اش تخت‌جمشید را به آتش کشید ـپیاله شرابخواری ۲ـ از شهر های معروف زیارتی ـ لغت وکلمه ـ همگان ۳ـ از حروف‌ندا ـگونه‌است وسرخش باب‌پسند ـ نفی عربی ـ ازدرس های سخت مدرسه ٤ـ تازه و جدید ـ دردها و رنجها ـ حسن کبابی ، معروفترینش راداشت ۵ـ افیونی ـ جهان را به‌لحظه‌ی گذراندن در آن ندهد ـ از کلمات استثناء ٦ـ نفس‌پیرزن چنین گرداند ـ هریك ازقطعات پنجگانه عالم ـ رونق و نشان۷ـ شهر پشمك ـ واحدی در وزن‌ـ پیمودن و در نوردیدن ـ یکی‌از انواع کلاه است و برسرنهادنی ۸ـ رودی در اروپا ـ کتابی مشهور از فخرالدین گرگانی ـ علامت جمع ۹ـ یکی ازرنگها ـ دریای عربی ـ عشق و دوستی ـ سخت دل ۱۰ـ نام اسبی که پیامبر ختمی‌مرتبت در شب معراج بر آن نشستند ـراهی در دل‌کوه ـ چندیست ، مصنوعی بار دارند، می کنند تا شدیدتر بگرید ! ۱۱ـ یکی از پساوند ها ـ ناحیه‌ای جنگلی که در کنار پاریس قرار دارد ۱۲ ـ موسسه فرهنگی وابسته به سازمان ملل متحد ـ نشانه و هدف تیر ـ عددآغاز ! ۱۳ـ گندم خورد و از بهشت رانده شد ـ با تاییده‌اش لباس‌دوزند ـ بوی ماندگی ـ نیست ونابود کردن ۱٤ـ ساز جنك ـ وقتی که آفتاب میگیرد ـ "پرندگان پستان‌دار که روز ها نادر به پرواز نیست ۱۵ـ تخم رستنی های نهالزا ـ یك پای ثابت ساندویچ ـ برسر حیوان زنند تا مهارش کرده باشند .

حل جدول شماره ۵۰۳۸

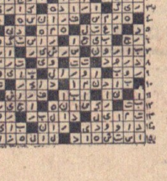

نیازمندیها

تلفنهای ۳۱۱۲۲۰ـ۳۱۱۲۲۴

اثاثیه

خرید

بازرگانی کیهان
تلفن ۸۲۳۷۷۶
خریدار نقدی همه رقم فرش کهنه و نو جهت صادرات روزولت میدان ۲۵ شهریور

فرش طوسی ۷۵۹۰۲۹
فرشهای کهنه‌ونوسنگین قیمت شما را جهت صادرات ازسایرین بهتر خریداری مینماید .

فروشگاه فرش صمد
تلفن ۴۹۹۸۵ خریدار همه‌نوع فرش‌های نو و کهنه‌وسایر لوازم منزل و اشیاء قدیمی چلچراغ

کولر با نصب
بطور نقد و اقساط
باشرایط سهل
درمنزل شما نصب میشود
۲۴ اسفند - اول آیزنهاور
بازار ایران طبقه سوم
سازمان روکا تلفن ۴۵۷۷۱

مبل و دکوراسیون

پرده دوزی ارجمند ۳۱۷۳۷۰
پیراهن مبل : ۳۱۹۵۰۵
تعویض پارچه مبل: ۳۱۹۵۰۵
پرده‌دوزی‌شهرزاد: ۳۱۹۵۰۵

شستشوی مبل و فرش

آناهیتاسرویس بزرگترین خشکشوئی مبلمان فرش با دستگاه اتوماتیک و موکت

ایران گاز
پخش گاز
۸۲۷۱۳۱
تعمیرات
۸۳۳۰۵۱ـ۵۲
همه روزه از ساعت ۷ صبح الی ۱۱ شب
نمایشگاه مرکزی خیابان شاهرضا شماره ۴۳۰

نصب آنتن

آنتن آموزشی
با نصب فوری و تنظیم داخلی
فقط ۶۵ تومان
تلفن: ۹۷۷۲۴۲

تعمیرات

تلویزیون

تعمیرگاه تلویزیون الکترون
تلفن ۷۶۳۶۸۳
تعمیر تلویزیونهای R.C.A شاوب‌لورنس . فیلیپس. میبرا تلفونکن و سایر مارکها با سرویس مجهز سیار در شهر شمیرانات .

تعمیرگاه مجاز تلویزیون

پوشال مخصوص
کولرهای ابی محصول آلمان موجود است تلفن ۷۸۰۱۲۵

موسسه فنی کالج
نصب و سرویس کولر آبگرمکن تلفن ۷۵۹۷۵۷

سرویس کولرفوری
۷۹۶۱۰۳

موسسه فنی ۱۱۰
سرویس کولر ۲۰۰ ریال لوازم یدکی ۲۰٪ تخفیف
۷۶۱۹۹۵

پوشال خارجی
انواع کولرها بهر مقدار که لازم باشد موجود است از ۸ صبح تا ۱۹ شب تلفن ۲۹۶۳۹

شرکت نصب کولر
سرویس کولر گازی و آبی و گازگیری کولراتومبیل ویخچال الکتر وهتری تلفن ۵۷۸۷۳

فروشگاههای اتومبیل

وانت
پیکاب ژیان
مدل ۵۰
اقساط آماده برای تحویل فوری

کرایه

ام ـ آ ـ اس

اتوبوس و مینی‌بوس دربست برای کارخانجات و مسافرت های دستجمعی تلفن ۹۷۰۸۱۴

کالج بار
بارکش شهر وحومه
وبیمه اثاثیه منزل
تلفنهای
۶۶۱۱۱۱
۴۱۱۱۱

آی.تی.تی
بهترین اتومبیل کرایه
تشریفاتی
۲۴ ساعته با راننده بدون راننده
فرح جنوبی ۷۵۳۴۶۳

مرکز اتومبیل ایران کرایه اتومبیل جهت خارج شهر و داخل شهر و جشنهای عروسی با راننده و بدون راننده در اختیار شما در تمام مدت شبانه روز میباشد تلفن ۷۶۵۵۴۲ و

خانه به‌اقساط ۲۴ ماهه
حوالی خیابان فرح‌آباد ژاله خانه‌های یکطبقه ۳ـ۴ـ۵ اطاقی از ۸۰ تا ۱۳۰ هزارتومان نصف نقد بقیه ماهی ۵۰۰ تومان به بالا آژانس (تهران‌زمین) تلفن ۳۹۳۰۵۸
آـ۱۹۰۷

خانه فروشی

ساختمان‌سه طبقه قدیمی‌ساز واقع در خیابان سزاوار نزدیک کاخ دونبش جنوبی مساحت ۲۳۰ متر با آب و برق و تلفن به فروش میرسد به‌تلفن ۶۶۵۳۳۲ مراجعه شود .
آـ۱۱۲۸ ۱ـ۲

خانه‌ای دوطبقه شخصی ساز در بهترین محل شهرآرا باآب و برق و تلفن به‌فروش میرسد ساعت چهار به بعد تلفن ۹۷۶۴۹۵
آـ۱۸۳۹

سید خندان

خانه‌ای ۲ طبقه مستقل‌جنوبی ۲۰ متری ۹ اطاق و گاراژ ۲۳۵ متر ۲۵۰ هزار تومان تلفن ۷۷۰۱۷۶
آـ۱۹۱۰

نظام آباد

یک ساختمان۲۴۳ متردارای ۳ اطاق با آب و برق و تلفن با حمام به فروش میرسد تلفن ۷۹۴۷۵۱
آـ۱۸۷۷ ۱ـ۲

ویلا فروشی

چند دستگاه ویلای‌مدرن

بهترین
جهیزیه
برای
دختران
دم‌بخت
سند مالکیت
یک قطعه زمین
در کرج است
فروش نقد و اقساط
تلفن ۶۶۷۹۳۸

کنار دریا

زمین ساحلی محصور مقابل پارک توریستی سی‌سنگان بین محمودآباد و نوشهر به ابعاد ۱۰۰×۳۰ متر بفروش میرسد تلفن ۶۳۰۴۹۷
آـ۱۹۰۰

از کوی ارم

زمین‌های
مجانی

زمین سه رقم هر ۱۲۰ متر باسندمالکیت کیلومتر ۸ جاده خراسان ۷۰۰ تومان ۸۰۰ تومان ۹۰۰ تومان خریدار هر ۲۰ قواره یک قواره مجانی‌و کیلومتر ۵جاده خراسان پشت بانک‌صادرات‌متری ۴۵ تومان نقد و اقساط اول سیروس‌جنب‌گرمابه املاک ماه ۳۹۱۸۹۶
آـ۱۷۶۸ ۱ـ۷

فروش سرقفلی

مغازه‌واگذاری

واگذاری مغازه .
خیابان پهلوی مابین سینماهای اتلانتیک‌و امپایر تلفن۶۲۵۹۵۹
آـ۴۵۰۱ ۱ـ۱۵

دو باب مغازه واقع در تقاطع خیابان ایرانشهر و ثریا واگذار میشود. تلفن۸۲۱۱۹۰و۸۲۳۳۲۱

یکباب مغازه لوکس‌فروشی با پروانه بالای بلوار جنب خیابان پهلوی واگذار میشود تلفن ۷۷۵۵۷۱

اجاره اکازیون

خیابان شمیران جاده قدیم چهارراه قصر چنددستگاه ۴ اطاقه با سرویس کامل تلفن ۷۵۸۸۳۹
آـ۱۸۷۴

ساختمان اجاره

اجاره
یکدستگاه ساختمان واقع‌در طبقه هم‌کف شامل پنج اطاق با هال و سرویس کامل با تلفن‌ـ گاراژ ـ زیرزمین گلخانه و حیاط در داودیه تلفن۷۷۴۱۱۳
آـ۵۸۶۳

خانه اجاره

خانه‌ای دارای ۱۰ اطاق برای موسسات‌و ادارات‌روبروی خیابان مجلس شورای ملی اجاره‌داده میشود تلفن۳۰۳۲۲۱
آـ ۱۸۹۴

خانه ، ویلا ، مستغل آماده اجاره میباشد ۸۲۱۸۹۹ و ۸۲۰۹۳۱ دفتر دادوستد

ویلا اجاره

یکدستگاه ویلای مدرن در مبارک‌آباد آبعلی اجاره داده میشود تلفن ۷۵۶۴۳۰
آـ۵۹۱۹

نیازمندیهای اجاره

اراضی باغ‌فیض حسن آباد جنت‌آباد و هاشمی وردآورد یافت‌آباد خریداریم تلفن‌جدید حسین کلهر ۹۶۳۴۳۲

خرید عباس آبادکوهک جنت‌آباد سرحد اباد ملارد کرج ۶۶۶۲۰۳

زمینهای جنت‌آباد باغ‌فیض پونک حسین‌آباد حسن‌آباد حاجی‌آباد کن کوهک خریداریم ۹۷۰۸۱۸
آـ۱۸۱۳

خرید اراضی مبارک‌آباد
شمس‌آباد ـ کاظم‌آباد ـ مجیدیه ۷۷۰۹۵۹

۳۰۰ متری عباس‌آباد داخل طرح خریداریم ۶۲۶۲۰۰

زمین گیشا خریداریم تلفن ۶۳۴۲۴۴ هجری

بنگاههای معاملات املاک

بورس املاک شمیران دفتر براتی باغ فردوس ۸۵۲۵۷۵
آـ۱۰۱

خرید و فروش و اجاره مستغلات شمال شهر ۸۲۷۴۶۶

بورس اراضی سرحد آباد ۴۶۹۵۴

بورس اراضی شمیران. ولنجک اسدآباد املاک نراقی ۸۵۴۵۸

B.K.D
بکد
در بازکن برقی
قیمت یکدستگاه کامل ۲۵۰ تومان
بدون پیش قسط به اقساط ماهیانه ۵۰ تومان پرداخت
شرکت بکد الکتریک تلفنهای ۷۷۲۰۰۸ـ۶۲۴۴۱۴

کرمان ـ هتل اخوان ـ تلفن ۰۴۴۶۳

آگهی دعوت بمجمع عمومی فوق‌العاده
شرکت سهامی خاص روکش چوبی ایران روزشنبه ۱۵ر۳ر۵۰ می‌باشد که بدینوسیله تصحیح میگردد

آپارتمان اجاره قابل توجه پزشکان مهندسین و شرکتها
تعداد آپارتمان ۳ اطاقه با تهویه مطبوع و آسانسور و تلفن واقع در نبش خیابان ایرانشهر و ثریا جنب بانک اعتبارات ایران اجاره داده میشود ؛ طالبین بدفتر ساختمان مراجعه فرمایند تلفن ۸۳۱۱۹۰ و ۸۳۳۳۲۱

نمایشگاه لوازم بایگانی نوین
ازنمایشگاه بایگانی‌نوین‌و سیستم های جدید کاردکس و انواع تابلوهای مغناطیسی
ایرانفایلکس
دیدن فرمائید : بلوارکریم خان زند نبش روزولت شماره ۴ و ۷طبقه‌فوقانی تلفن۸۲۷۵۴۰

اراضی کوی کاروان جاده‌خراسان
متری ۲۵۰ تا ۳۵۰ریال ۵۰۰۰ ریال نقد بقیه ۲۴ ماهه زمین‌های‌دیگر مسگر آباد۱۲۰متری۷۰۰۰ ریال وسیله برای‌رویت موجود آبادانی عدل ۷۹۰۳۵۰

باغ مشجر و باصفای حمیدیه
واقع در کیلومتر ۱۹ بعد از کرج بر خیابان ۴۵ متری کرج ـ قزوین با لوله‌کشی آب آشامیدنی از دو حلقه چاه عمیق برای هرطبقه وتعهد آب رسانی از جوی برای اشجار به قطعات دو هزار متر به بالا تقسیم شده و نقد و اقساط به فروش می رسد . خریداران بتلفن شماره ۹۶۰۸۸۶ و یا به آدرس خیابان آیزنهاور خیابان کندی مقابل خیابان صالحی جنب ایستگاه اتوبوس ۲۳۵موسسه ساختمانی و عمران غرب مراجعه فرمایند . و یا کرج ـ مقابل شهرداری دفتر ساختمانی ماهر تلفن های۴۴۸۵ و ۲۵۶۳

دروس
یکباب خانه نوساز بسیار لوکس شمالی به مساحت ۶۵۰ متر مربع دو طبقه با ۵ اطاق خواب و اطاق‌مطالعه قسمت‌مجزا برای خدمه ، استخر بادستگاه تصفیه شوفاژ و کولر به علت مسافرت نقد به فروش میرسد تلفن ۸۸۳۹۳۵

برای اتومبیل شما

کارچر
روکش صندلی اتومبیل
بانصب فوری
میدان فردوسی اول ایرانشهر
تلفن : ۶۶۲۳۵۲

آدرس جدید میزان‌ژامبون هیدرولیکی ژیان میزان ژامبون و رفع لاستیک سائی ژیان

جنرال سرویس
نصب وسرویس کولرو آبگرمکن تلفن ۷۹۶۱۵۱

موسسه مونت کارلو
نصب کولر سازنده‌کانال دریچه تنظیم هوا ۷۹۶۱۰۳

تعمیر بخش کار
شرکت بوتان
از ۷ صبح تا ۹ شب
۹۵۲۰۵۱

جرثقیل مجانی
برای کشیدن ماشینهای آسیب دیده اعضای کانون همیشه آماده است
برای اشخاص غیرعضو ساعتی سیصد ریال
کانون جهانگردی و اتومبیل کلوپ شاهنشاهی ایران
تلفن : ۴۸۳۴۲ـ۴۸۳۴۳

فروش فوق‌العاده لوستر سازی مولن روژ یکماه از اول خردادماه انواع لوستر را بحراج میگذارد خیابان مخصوص روبروی بیمارستان لقمان‌الدوله تلفن ۹۶۰۲۰۹

نیازمندیها

تلفنهای ۳۱۱۲۲۹ـ۳۱۱۲۲۷

تلفن ۸۷۱۹۷۷
کاغذ دیواری ، باقساط و پرده کرکره، به اقساط کف‌پوش ، باقساط نقاشی ساختمان ، باقساط
۷۸۱۹۷۷

تعمیرات ساختمان تلفن ۹۵۳۵۰۴

تزئینات
کارآمد
تلفن ۳۱۸۳۱۵
کاغذ دیواری اتلانتیک خارجی از متری ۲۰ ریال الی ۴۰ ریال ضمنا آگوستیک های تزئینی مدل ۵۰ وارد شد . آـ۱۸۴۸

لوله بازکنی

خانه پول فرح شمالی
مرکز معاملات پول تهران . ۷۷۱۳۸۸

وام در مقابل تلفن و قبوض فرش ۶۶۳۱۳۰

پول شرطی باسود بانکی ۴۸۴۶۳

وام در مقابل تلفن و اتومبیل
۳۰۳۳۳۶

پول مورد نیاز
پول نیازمندیم ۸۲۶۲۳۰

پول شرطی ۱۵٪ نیازمندیم ۴۸۴۶۳

پول بادرآمد تضمین شده مورد نیاز است ۲۷۹۴۳

فروشنده تلفن

پول تومانی دوشاهی همیشه موجود ۸۲۸۰۹۰

کارگاه فنی توانا
سازنده اولین‌و بهترین دستگاههای تراکم هوا (لوله بازکن)
نارمک ـ خیابان شیرمرد پلاک ۱۴۰ر۱

استخدام
نمایندگی ماشینهای الیوتی در ایران جهت بازاریابی و فروش ماشینهای اداری تعدادی فروشنده خوش برخورد، تحصیل کرده، باضامن معتبر ومعافی دائم نظام وظیفه ،تمام وقت باحقوق ثابت و مزایا استخدام میکند . داوطلبان صبحها از ساعت ۹ تا ۱۱ و عصر ها از ۴ تا ۶ به‌آدرس زیر مراجعه فرمائید.
خیابان شاه عباس کبیر شماره ۱۰۴ ساختمان الیوتی شماره تلفن ۸۲۲۰۹۷

فقط برای داوطلبان استخدام
مجانی ـ مجانی
۳۰ نفر خانم و آقای داوطلب اول هر روز میتوانند فقط با ده تومان ورودیه به جای ۱۵۰ تومان شهریه دوره کامل ماشین‌نویسی فارسی یالاتین
یا با ۳۰ تومان ورودیه بجای ۶۰۰ تومان شهریه دوره کامل دفترداری‌دوبل وحسابداری عالی
یابا ۴۰ تومان ورودیه بجای ۹۰۰ تومان شهریه دوره کامل سکرتری (منشیگری) را گذرانده باخذ دیپلم نائل شوند . آموزشگاه بازرگانی اقتصاد میدان فردوسی تلفن های ۸۳۸۳۸۷ ـ ۸۳۸۳۳۶

بانوئی جهت امورنظافت یک شرکت برای تمام‌روز استخدام میشود ساعت کار ۸ر۳۰ الی ۱۲ر۳۰ صبح ۴ الی ۸ بعد از ظهر متقاضیان به خیابان شاه ساختمان آلومینیوم طبقه دوم شرکت پاپیتال مراجعه فرمایند
آـ۱۲۰۷۸ ۱ـ۲

یک پرستار با تجربه و با سواد ایرانی یا خارجی برای نوزاد شبانه‌روز نیازمندیم تلفن ۷۷۲۵۹۳
آـ۱۱۹۶۸ ۱ـ۳

آگهی استخدام

مدیر فروش
یک کارخانه سازنده وسائل خانگی احتیاج بیک مدیرفروش مجرب دارد که حداقل دارای لیسانس اقتصاد و سابقه سه ساله باشد . حائزین شرایط تقاضای عکس‌دارخود را باتعیین حداقل حقوق درخواستی وسایر شرایط به راهنمای شماره ۶۱۹ روزنامه اطلاعات ارسال دارند.
آـ۵۷۳۷ ۱ـ۳

یک نفر ماشین نویس لاتین که بزبان‌انگلیسی تسلط‌داشته باشد مورد نیاز است .
ساعت کار هفته‌ای سه روز بعدازظهرها
شنبه ، دوشنبه ،چهارشنبه ۴ تا ۸ حقوق ماهیانه ۳۵۰۰ ریال
سه‌شنبه بعداز ظهر ازساعت ۴ر۵ الی ۵ر۵ مراجعه نمائید .
آدرس ـ بلوار الیزابت کاخ شمالی ساختمان شماره ۳طبقه سوم شرکت پلاسکو
آـ۱۸۷۲

داروساز ، دامپزشک یا شیمیست که دارای سابقه ویزیتوری باشد موردنیاز است .
لطفا به تلفن ۸۳۵۱۲۴ مراجعه فرمائید .

آگهی استخدام
بیمارستان کودکان‌شهرآزاد برای تکمیل کادر پرستاری چند نفر پرستار لیسانسیه و بهیار دیپلمه و کمک بهیار با

کانون هنری پاترا
(پاترافیلم) عده‌ای خانم و آق خوش‌تیپ جهت هنرپیشگی برای شرکت در فیلم سینمائی میپذیرد علاقمندان همه روزه از ساعت ۱۰ صبح الی ۸ بعد از ظهر مراجعه نمایند . احمد کاشانی کارگردان قاتر و سینما. دروازه دولت روبروی پمپ بنزین کوچه حمیدالدوله تلفن ۳۱۴۵۳۹
آـ۵۹۰۵

بتعدادی کارگر لوله فولادی روکار برق‌جهت بندرعباس احتیاج است بین ساعت ۵ تا ۸ بعداز ظهرباتلفن ۴۴۶۹۳ تماس بگیرید .

دونفر کارگر برای‌سرویس کولر یک‌نفر برای نصب کولر استخدام میشوند آدرس تهران‌نو ایستگاه سی متری جنب پارس‌ـ لوستر‌طبری‌تلفن۷۹۴۸۰۲

راننده متاهل با ضامن ، پایه شخصی که روی بنز سواری کارکرده باشد ، برای یک خانواده‌درشمیران موردنیاز است به تلفن ۴۸۷۴۷ مراجعه کنید .
آـ۱۳۳۷۸

عینک سازی نور به دو پادو در حدود ۱۵ ساله احتیاج دارد .

چک شماره ۴۹۷۴۸۸ مورخ ۱۵ر۲ر۱۳۵۰ به مبلغ ۵۰۰۰۰ ریال صادره از طرف شرکت تضامنی احمد طاهر کورابی در وجه آقای سید جلال سدادی با امضای‌ظهر توسط جلال‌سدادی از حسابجاری ۱۰۰۱ بانک صادرات ایران شعبه دانشگاه آریامهر آیزنهاور مفقود گردیده از درجه اعتبار ساقط میباشد یابنده مژدگانی دریافت خواهد نمود تلفن شماره ۶۶۱۰۶۷ شرکت تجارتی حسی مزید تشکر است .
آـ۵۹۰۱

سه برگ چک بانک‌اعتبارات تعاونی توزیع شعبه کشتارگاه به شماره های ۵۰۹۷۷۱ ـ ۱ر۳ر۵۰ و ۵۰۹۷۷۲ـ۱ر۴ر۵۰ و ۵۰۹۷۷۴ ـ ۱ر۶ر۵۰ هریک به مبلغ چهار هزار ریال‌هرسه در وجه اینجانب شعبانعلی پاشائی و دو برگ چک صادرات شعبه شاهپور مختاری بشماره های ۴۳۵۷۲۶ و ۳۰/ به مبلغ ۵۰۰۰۰ ریال و شماره ۴۳۵۷۲۷ و ۳۰ به مبلغ ۳۰۰۰۰ ریال از حساب آقای محمود میری‌آشتیانی به حواله‌کرد اینجانب شعبانعلی پاشائی مفقود شده و از درجه اعتبار ساقط است .
آـ۵۹۱۷

یکبرگ چک سفید شماره ۴۷۲۶۳حسابجاری ۱۰۸۶۸بانک

جوانی۲۰ ساله باگواهینامه دو شخصی و معلومات حدود دیپلم مجرد تمام روز آماده کار تلفن ۳۱۱۲۳۱ راهنمای ۶۲۱ اطلاعات
آـ۵۸۴۵ ۱ـ۲

گمشده

بدینوسیله اعلام میداردیک دسته چک از شماره ۸۶۳۴۲۹ الی ۸۶۳۴۵۰ حسابجاری ۱۰۰۷ بانک اصناف ایران شعبه بهبودی مربوط به‌اینجانب‌محمد مهدی مجیدیان مفقود گردیده از اعتبار ساقط است .
محمد مهدی مجیدیان

چکهای‌شماره ۹۳۱۱۱۵ و ۹۳۱۱۲۵ از حساب جاری‌شماره ۹۰۲۳۳ بنام رضا تاجر بانک بیمه بازرگانان شعبه ۱۶ متری امیری مفقود شده و از درجه اعتبار ساقط است .
آـ۵۸۹۹

شرکت سهامی برلیفارم
نماینده پخش داروهای سرینگ آ . گ . برلین برگ کامن
به افراد زیر که خدمت نظام وظیفه را انجام داده باشند برای تمام وقت نیازمند است :
۱ـ یکنفر راننده شخصی با سابقه حداکثر سن ۳۵سال با ضامن معتبر .
۲ـ یکنفر جوان تاحدودی آشنا به داروخانه‌های تهران جهت توزیع با ضامن معتبر .
۳ـ یکنفر تحصیلدار با سابقه با هوش خوش‌تیپ با تضمین ملکی .
متقاضیان با تلفن ۳۰۳۱۵۱ قسمت فروش تماس بگیرند.
آـ۱۹۰۹ ۱ـ۲

WANTED
FEMALE EXECUTIVE SECRETARY required by major construction company.
Please call 750862 or 750863, for appointment.

مرتاض
اخترشناس
گذشته وآینده شما را روشن مینماید .
تلفن ۸۲۸۵۷۷

هواکش هیتاچی
بورس هواکش ـ ماکی ـ دروازه دولت تلفن ۸۲۵۵۸۷ ۳۱۸۷۶۸
نصب هواکش هیتاچی
۶ ساعت پس از اطلاع تلفنی شما

کمباین

جان‌دیر

شرکت سلزمن کو متخصص راجرای دکوراسیون مدرن و کلاسیک ـ شاهرضا خیابان رامسر شماره ۱۳۷ تلفن ۸۲۹۲۶۵

WANTED
HIGH-CLASS-ENGLISH-SPEAKING STENO-TYPIST required by major construction company.
Please call 750862 or 750863, for appointment.

فرش ماشینی قلی نیا
زیبائی اطاقهای شما را صد چندان می‌کند. تلفن: ۶۶۴۸۸۷

برنامه سینماها

پارامونت (۴۸۳۲۱) ۱۰ـ ۴۵ر۱ـ ۳۰ر۵ـ ۱۵ر۹
* شوهر پاستوریزه ـ وحدت ـ ارحام‌صدر ـ شیلا
اونیورسال (۶۶۶۹۵۳) ۳۰ر۱۰ـ ۴۵ر۱۲ ـ ۳ـ ۱۵ر۵ـ ۳۰ر۷ـ ۴۵ر۹
پاسیفیک (۷۵۳۳۱۱) ۱۱ـ ۱ـ ۳ـ ۱۵ر۵ـ ۳۰ر۷ـ ۴۵ر۹
میامی (۷۵۴۳۲۹) ۳۰ر۱۰ـ۳۰ر۱۲ـ۴۵ر۲ـ ۵ـ ۱۵ر۷ـ ۳۰ر۹
آستارا (۸۴۰۲۲) ۳۰ر۱۰ـ ۳۰ر۲ـ۳۰ر۴ـ ۴۵ر۶ـ ۹
ایران (۳۱۶۳۵۴) ۳۰ر۱۰ـ۳۰ر۱۲ـ۳۰ر۲ـ ۳۰ر۴ـ ۳۰ر۶ـ ۳۰ر۸
ساینا (۳۵۲۴۴۲) ۳۰ر۱۱ ـ ۲ ـ ۱۵ر۴ـ ۳۰ر۶ـ ۴۵ر۸
تیسفون (۹۵۸۸۸۲) ۴۵ر۹ـ ۱۲ـ ۱۵ر۲ـ ۳۰ر۴ـ ۴۵ر۶ـ ۹
مارلیک (۹۶۳۶۱۶) ۳۰ر۲ـ ۴۵ر۴ـ ۷ ـ ۱۵ر۹
مونت کارلو (۷۹۷۴۱) ۱۰ـ۱۵ر۱۲ـ۳۰ر۲ـ ۴۵ر۴ـ ۷ـ ۱۵ر۹
پرسپولیس (۵۸۱۰۸۳) ۸ـ ۱۰ـ ۱۲ـ ۲ـ ۴ـ ۶ـ ۸
سیلوانا (۳۹۳۷۷۷) ۱۰ ـ ۱۲ ـ ۱۵ر۲ـ ۳۰ر۴ـ ۴۵ر۶ـ ۹
پانوراما (۷۹۴۵۷۰) ۱۱ـ ۱ـ ۳ـ ۱۵ر۵ـ ۳۰ر۷ـ ۴۵ر۹
* راه جبهه از کدوطرفه ـ رنگی ـ جری

* ماجراجویان ـ رنگی ـ کندیس برگن ـ ارنست بورگناین
دیاموند (۸۲۸۴۰۰) ۱۱ـ ۴۵ر۲ـ ۱۵ر۶ـ ۴۵ر۹
* بریستانا ـ رنگی ـ کاترین دونودـ فرانکونرو
شهر قصه (۶۲۷۲۹۰) ۱۱ـ ۲ـ۴ـ۶ـ۸ـ۱۰
* درتابش آفتاب یونان ـ رنگی ـ انتونی کوئین
امپایر (۶۲۳۹۴۲) ۱۵ر۱۱ـ ۱۵ر۳ـ۳۰ر۵ـ ۳۰ر۷ـ ۴۵ر۹
* جغد وگربه ملوس ـ رنگی ـ باربرا استریسند
شهرفرنگ (۶۲۷۶۲۸) ۱۱ـ ۳۰ر۳ـ ۳۰ر۵ـ ۳۰ر۷ـ ۴۵ر۹
* زیبای‌می‌سی‌سی‌پی ـ رنگی ـ ژان‌پل‌بلموندو
رادیوسیتی (۴۳۳۲۰) ۳۰ر۱۱ ـ ۳۰ر۳ ـ ۳۰ر۵ـ ۳۰ر۷ـ ۳۰ر۹
* فرار هانیبال ـ رنگی ـ دولیوروید ـ مایکل پلارد
سانترال (۴۸۶۸۶) ۱۱ـ ۱ـ۳ـ ۵ـ ۷ـ ۱۵ر۹
متروپل (۳۱۹۴۱۰) ۳۰ر۱۰ـ ۳۰ر۱۲ـ ۳۰ر۲ـ ۳۰ر۴ـ ۳۰ر۶ـ ۳۰ر۸
ب.ب (۶۶۹۶۴۱) ۳۰ر۱۰ـ ۲ـ ۴ـ ۶ـ ۸ـ ۱۵ر۱۰
نیاگارا (۶۶۵۳۰۷) ۱۵ر۱۱ـ۳۰ر۱ـ ۳۰ر۳ـ ۳۰ر۵ـ ۳۰ر۷ـ ۳۰ر۹
سینه‌موند (۴۸۳۲۲) ۱۱ـ ۳ـ ۵ـ ۷ـ ۹
درایوین‌ونک (۶۲۲۵۵۷) ۸ـ ۱۵ر۱۰
* درجستجوی گریگوری ـ رنگی ـ جولی

برنامه تلویزیون

کانال ۷

کانال ۳ـ۹

آنتن آموزشی ۷۰۰ ریال
آنتن فوری تمام کانال ۸۰۰ ریال
۹۵۷۸۷۹

از صبح چهارشنبه در گروه سینماهای

تاج
کاپری
پولیدور

کپی کامل وجدید بزرگترین ـ پرخرج‌ترین وعظیم‌ترین شاهکار سینمای جهان

داستان خلقت انسان ـ ماجرای قتل هابیل بدست قابیل پسران حضرت آدم ـ عظمت وشکوه برج بابل ـ خروش ۴۰روزه طوفان نوح وبالاخره قربانی‌کردن پسر ابراهیم درپیشگاه خداوند ...

کتاب آفرینش

رنگی ـ پاناویژن

محصول فوکس قرن بیستم

پیتر اوتول/آوا گاردنر/استیفن بوید
جرج سی اسکات/ریچارد هریس
جان هستون/مایکل پارکز/اولا برگرید

فیلم عظیم ۳ ساعته ـ بلیط بقیمت معمولی

خلاصه آگهی مزایده فروش سرقفلی واجاره دکاکین موقوفه امامزاده صالح(ع)

اداره اوقاف شمیران هشت‌باب دکاکین جدیدالاحداث از موقوفه امامزاده صالح‌واقع‌در کوچه‌امامزاده صالح را از طریق مزایده با شرایط زیر باجاره واگذار مینماید:

۱ـ حداقل اجاره ماهیانه هریك از دوباب دکاکین که بزرگتر و درقسمت شمال درب شرقی امامزاده صالح واقع میباشد ششصد ریال وحداقل سرقفلی دوباب دکاکین مذکور هریك ۱۲۵۰۰۰ ریال .

۲ـ حداقل اجاره بهاء ماهیانه یکباب دکان که‌ازهمه کوچکتر است چهارصد ریال و حداقل سرقفلی دکان مذکور ۷۰۰۰۰ هزار ریال .

۳ـ حداقل اجاره بهاء ماهیانه پنج باب‌دکاکین مزبور که‌در یکردیف میباشد پانصد ریال و حداقل سرقفلی دکاکین مورد بحث هریك ۸۵۰۰۰ ریال .

۴ـ پیشنهاد دهندگان بایستی برای هریك دکاکین بطور جداگانه پیشنهاد کتبی نمایند .

۵ـ پیشنهاد دهندگان باید برای دوباب دکان بزرگتر برای هر یك ۱۲۵۰۰ ریال و برای یکباب دکان کوچکتر ۷۰۰۰ ریال و برای پنج باب دکاکین بقیه برای هریك ۸۵۰۰ ریال اسناد خزانه یا بحساب شماره ۲۳۷بانك ملی شعبه تجریش تودیع نموده و فیش آنرا بعنوان سپرده ضمیمه پیشنهاد خود نمایند تا در صورتیکه از پیشنهاد خود انصراف حاصل کند سپرده اوبنفع اداره اوقاف شمیران ضبط خواهد شد .

۶ـ پیشنهاد ها بایستی تاساعت ده‌صبح روز پنجشنبه ۲۰ر۳ر۱۳۵۰ بدفتر اداره اوقاف شمیران رسیده باشد و در ساعت ۱۱صبح‌همان روز کلیه پیشنهادات رسیده باز و قرائت خواهد شد:

۷ـ پیشنهاد دهنده میتواند بمنظور آگاهی کامل ازشرایط مزایده قبلا باداره اوقاف شمیران مراجعه و با ملاحظه آگهی تفصیلی و الصاقی مبادرت به تسلیم پیشنهاد نماید :

۸ـ حضور پیشنهاد دهندگان در جلسه مزایده آزاد است:

۹ـ اداره اوقاف شمیران در رد یاقبول هریك ازپیشنهادها مختار است .

آ‌ـ۱۳۳۶۶ از طرف اداره اوقاف شهرستان شمیرانات

اطلاعات هوائی

نشریه‌ای که برای دانشجویان ایرانی منتشر میشود وهر روز بخارج ازکشور ارسال میگردد قیمت ابونمان اطلاعات هوائی برای آمریکا یکسال ۲۲۰۰ ریال‌وبرای اروپا یکسال ۱۸۰۰ ریال‌تعیین شده است .
بدانشجویان۲۵ درصد تخفیف‌داده خواهدشد.

مصوبه شماره ۲۳ مورخ ۲۳ر۱۲ر۱۳۴۹ شورای عالی شکاربانی ونظارت برصید

باتوجه به مفاد بند (ب) و(ث) و(چ) ماده «۳» قانون شکار و صید مصوب خرداد ماه ۱۳۴۶ دو ماده بمصوبه شماره یك مورخ ۷ر۶ر۴۶ شورایعالی شکاربانی ونظارت براصید بشرح زیر اضافه و مراتب اعلام میگردد .

ماده ۸ مکرر ـ بهای حیوانات قابل شکار و صید زیر از لحاظ مطالبه ضرر و زیان بشرح ذیل تعیین میگردد.

الف ـ پستانداران قابل شکار

۱ـ گرگ .روباه . کفتار .خوك وحشی هر راس یکهزار ریال
۲ـ خرگوش .تشی . گورکن .شغال هر راس پانصد ریال

ب ـ پرندگان قابل شکار

۱ـ انواع شاهین و بالابان. انواع باز وطرلان .انواع عقاب . انواع لاشخور هر عدد چهارهزار ریال
۲ـ انواع جغد . انواع سارگپه وجوجه‌خور.انواع صنقرهرعدد دو هزاریال
۳ـ تیهو .مرغابی . هواصیل .زنگوله‌بال .چنگر .طاووسك. غاز . کاکائی هرعدد یکهزار ریال
۴ـ قمری . خروس کولی . کاکلی . دارکوب . گیلانشاه . بلدرچین . یلوه .کبوتر . فاخته .سار .ابیا. نوك‌دراز .توکا. دودوك هرعدد پانصد ریال

ج ـ آبزیان قابل صید

۱ـ ماهی سفید هر عدد یکهزار ریال
۲ـ ماهی کپور . اردك‌ماهی . ماهی کولی (سفید کولی سیاه کولی).سیاه‌ماهی .سوف . کلمه (تلاجی). سس ماهی (زردك) . سیم و سایر انواع ماهیان هرعدد پانصد ریال

ماده ۱۵ مکرر ـ دارنده پروانه عادی شکار پرنده باتوجه بسایر مقررات مربوطه درهر مسافرت شکار نمیتواند جمعا بیش‌ازپانزده عدد ازانواع پرندگان شکار نموده و یالاشه آنها راهمراه ودر اختیار داشته باشد مشروط براینکه تعداد غاز در مجموع انواع پرندگان شکار شده از پنج عدد تجاوز ننماید .

آ‌ـ۱۲۴۸۸

خاندان جلیل سلطنت ۸۷ مدرسه

پیشگامان رستاخیز فرهنگی جشن شاهنشاهی ایران

در تهران

احزاب و سندیکاها

- اتحادیه صنایع فیلم ایران — ۱ مدرسه
- اتحادیه صنف پارچه فروش تهران — ۱ مدرسه
- آقای مصطفی الموتی — ۱ مدرسه
- دبیرکل حزب مردم — ۱ مدرسه
- سندیکای بیمه‌گران ایران — ۱ مدرسه

بازرگانان

- آقای ارباب هرمز آرش — ۴ مدرسه
- آقای جلال آهنچیان — ۱ مدرسه
- آقای حاج محمدتقی برخوردار — ۲ مدرسه
- آقای مصطفی جبارزاده — ۱ مدرسه
- آقای جواد خسروشاهی و برادران — ۱ مدرسه
- آقای رضا رحیمی — ۱ مدرسه
- آقای مهدی صنیع جوساچی — ۱ مدرسه
- آقای حاج حبیب‌الله مفید — ۱ مدرسه

بانکها و بیمه‌ها

- بانک اصناف ایران — ۱ مدرسه
- کارمندان بانک اصناف ایران — ۱ مدرسه
- بانک اعتبارات تعاونی توزیع — ۱۰ مدرسه
- بانک ایران و خاورمیانه — ۳ مدرسه
- بانک ایران و روس — ۱ مدرسه
- بانک بین‌المللی ایران و ژاپن — ۱ مدرسه
- بانک بیمه بازرگانان — ۵ مدرسه
- کارکنان شعب بانک بیمه بازرگانان در تهران — ۱ مدرسه
- کارکنان شعب بانک بیمه بازرگانان در شهرستانها — ۱ مدرسه
- بانک پارس — ۱ مدرسه
- کارکنان بانک پارس — ۱ مدرسه
- بانک تعاون کشاورزی ایران — ۳ مدرسه
- کارکنان بانک تعاون کشاورزی ایران — ۲ مدرسه
- بانک توسعه صنعتی و معدنی ایران — ۴ مدرسه
- کارکنان بانک توسعه صنعتی و معدنی ایران — ۱ مدرسه
- بانک تهران — ۳ مدرسه
- کارکنان بانک تهران — ۱ مدرسه
- بانک تهران (کارخانه شهرضای جدید) — ۱ مدرسه
- بانک رهنی ایران — ۴ مدرسه
- کارکنان بانک رهنی ایران — ۱ مدرسه
- بانک سپه — ۷ مدرسه
- کارمندان بانک سپه — ۳ مدرسه
- بانک صادرات ایران — ۱۵ مدرسه
- بانک عمران (وابسته به بنیاد پهلوی) — ۸ مدرسه
- کارمندان بانک عمران — ۱ مدرسه
- بانک عمران (صندوق ضمانت صنعتی) — ۲ مدرسه
- بانک کار — ۳ مدرسه
- بانک ملی ایران — ۱۴ مدرسه
- کارمندان بانک ملی ایران — ۶ مدرسه
- شرکت سهامی بیمه آریا — ۱ مدرسه
- شرکت سهامی بیمه آسیا — ۱ مدرسه
- شرکت سهامی بیمه البرز — ۱ مدرسه
- شرکت سهامی بیمه امید — ۱ مدرسه
- کارمندان شرکت سهامی بیمه ایران — ۱ مدرسه
- شرکت سهامی بیمه پارس — ۱ مدرسه
- شرکت سهامی بیمه ساختمان و کار — ۱ مدرسه
- شرکت سهامی بیمه ملی — ۱ مدرسه
- نمایندگی بیمه اینگستراخ — ۱ مدرسه
- نمایندگی بیمه یورکشایر — ۱ مدرسه

پزشکان و مراکز درمانی

- بیمارستان مهر — ۱ مدرسه
- بیمارستان ورزشگاه میثاقیه — ۱ مدرسه
- آقای دکتر ابراهیم چهرازی — ۱ مدرسه
- آقای دکتر محمدعلی صدر — ۱ مدرسه
- آقای دکتر امیر موحدی — ۱ مدرسه

دانشگاهها و مراکز فرهنگی

- آموزشگاه بهیاری میثاقیه — ۱ مدرسه
- اداره آموزش و پرورش ناحیه ۳ — ۱ مدرسه
- آقای دکتر محمد نخرآبلی — ۱ مدرسه
- دانش‌آموزان دبستان و دبیرستان آذرک — ۱ مدرسه
- دانش‌آموزان دبیرستان البرز — ۱ مدرسه
- دبیرستان اندیشه — ۱ مدرسه
- دانش‌آموزان ناحیه ۲ آموزش و پرورش تهران — ۳ مدرسه
- کادر آموزشی و اداری دانشگاه ملی ایران — ۱ مدرسه
- گروه فرهنگی آذر — ۱ مدرسه
- گروه فرهنگی خوارزمی — ۱ مدرسه
- گروه فرهنگی مرجان — ۱ مدرسه
- هیئت مدیره گروه فرهنگی هدف — ۱ مدرسه
- مدرسه عالی دختران ایران — ۱ مدرسه
- مدارس ملی آموزش و پرورش شمیران — ۱ مدرسه

بنیادها، سازمانها و انجمنها

- انجمن دوشیزگان و بانوان — ۱ مدرسه
- انجمن شهر تهران — ۳ مدرسه
- کارکنان انجمن ملی حمایت کودکان — ۱ مدرسه
- انجمن یونانیان مقیم تهران — ۱ مدرسه
- باشگاه ایران — ۱ مدرسه
- کارکنان بنیاد پهلوی — ۱ مدرسه
- هیئت مدیره سازمان جهانی تبلیغات ایران — ۱ مدرسه
- سازمان زنان ایران — ۱۰ مدرسه
- سازمان شاهنشاهی خدمات اجتماعی — ۱۴ مدرسه
- سازمان شیرزنان لاینز تهران — ۲ مدرسه
- شیرمردان باشگاه لاینز فلک — ۱ مدرسه

شرکت‌ها

- کارکنان شرکت آ. حکیم و شرکاه — ۱ مدرسه
- شرکت آرک — ۱ مدرسه
- شرکت اردیبهشت با مسئولیت محدود — ۱ مدرسه
- شرکت سهامی ایران شرق — ۱ مدرسه
- شرکت بازرگانی ایران طایر — ۱ مدرسه
- شرکت پیرس — ۱ مدرسه
- شرکت تولیدی اشتاد ایران و شرکت اشتادگو — ۱ مدرسه
- شرکت رصد — ۱ مدرسه
- شرکت ساختمانی رگلاژ — ۱ مدرسه
- شرکت ساختمانی ریا — ۱ مدرسه
- شرکت ساختمانی منو — ۱ مدرسه
- شرکت ساکا — ۱ مدرسه
- شرکت سهامی اختر ماشین — ۱ مدرسه
- شرکت سهامی اتونور
- شرکت سهامی ایران فولکس — ۱ مدرسه
- شرکت سهامی زامیاد — ۱ مدرسه
- شرکت سهامی سامان ایران — ۱ مدرسه
- شرکت سهامی طبع و نشر کتابهای درسی — ۱ مدرسه
- شرکت سهامی کلسیمن — ۱ مدرسه
- شرکت سهامی صادراتی گجرات — ۱ مدرسه
- شرکت سهامی نونهالان — ۳ مدرسه
- شرکت کارپکس — ۱ مدرسه
- شرکت فیلور — ۲ مدرسه
- شرکت کف — ۱ مدرسه
- شرکت سهامی مریخ — ۱ مدرسه
- شرکت سهامی معادن بافق — ۱ مدرسه
- شرکت شبکه هلاندپاور — ۱ مدرسه
- کنسرسیوم انگزیاگ — ۱ مدرسه
- شرکت مهک — ۱ مدرسه
- شرکت مهگان — ۱ مدرسه
- شرکت مهندسی اف ـ ام — ۱ مدرسه
- شرکت سهامی ناوا — ۱ مدرسه
- شرکت نسبی تولیدی یزدان فرزین زرتشتی و شرکاء — ۱ مدرسه
- شرکت نسبی عبدالله فردانش و شرکاء — ۱ مدرسه
- شرکت نسبی مهندس حسن مولوی و شرکاء — ۱ مدرسه
- شرکت ویتانا — ۱ مدرسه
- شرکت هدیش وراسکو — ۱ مدرسه

صنایع

- کارخانجات ارج — ۴ مدرسه
- آقای اسکندر اریه — ۱ مدرسه
- آقای رفیع اریه — ۱ مدرسه
- آقای مراد اریه — ۱ مدرسه
- استارلایت — ۱ مدرسه
- آقای امیرحسین امیرصایع — ۱ مدرسه
- بی. اف. گودریچ — ۵ مدرسه
- آقایان گرگین سرکیسیان و وارگن سرکیسیان — ۱ مدرسه
- شرکت سهامی اتومبیل سازی خاور — ۲ مدرسه
- شرکت سهامی پارس آمریکا — ۲ مدرسه
- شرکت سهامی کارخانجات پارس لوکس — ۱ مدرسه
- شرکت سهامی پلاسکوکار — ۱ مدرسه
- شرکت سهامی تولید دارو — ۱ مدرسه
- شرکت سهامی تهران الکتریک — ۱ مدرسه
- شرکت سهامی تولیدی قند اقلید — ۱ مدرسه
- شرکت سهامی کارخانجات دنیای فلز — ۴ مدرسه
- شرکت سهامی ریسندگی و بافندگی ری — ۱ مدرسه
- شرکت سهامی ساسان (برادران ساسانیان) — ۱ مدرسه
- شرکت سهامی قند شاه زند — ۱ مدرسه
- شرکت سهامی کارتن ایران — ۱ مدرسه
- شرکت سهامی کارخانجات مخمل و ابریشم کاشان — ۱ مدرسه
- شرکت تضامنی احمد خسروشاهی و برادران — ۱ مدرسه
- بنگاه خیریه داروپخش — ۴ مدرسه
- آقای موسی دانیال — ۱ مدرسه
- آقای علی رضائی — ۱۰ مدرسه
- کارخانجات سیمدار و تلفن سازی ایران — ۱ مدرسه
- شرکت سهامی روغن نباتی جهان — ۱ مدرسه
- شرکت سهامی سیمان تهران — ۱ مدرسه
- شرکت سهامی سیمان شمال — ۱ مدرسه
- شرکت سهامی صنعتی تولید مرکب — ۱ مدرسه
- شرکت سهامی صنعتی کشاورزی شیرین خراسان — ۱ مدرسه
- شرکت سهامی کاغذ حساس ایران — ۱ مدرسه
- شرکت مکانوم ایران — ۱ مدرسه
- کارخانجات صنعتی شیشه میرال — ۱ مدرسه
- آقای مهدی فرهومند خونساری — ۱ مدرسه
- آقای حسین قاسمیه — ۱ مدرسه
- کارخانجات پارس الکتریک — ۱ مدرسه
- کارخانجات کاشی سعدی — ۱ مدرسه
- کارخانه قند قزوین — ۱ مدرسه
- کارخانه کبریت سه ستاره زنجان — ۱ مدرسه
- شرکت کوفرد (ناسیونال) — ۱ مدرسه
- آقای حسن کاشانچی — ۱ مدرسه
- گروه صنعتی بهشهر — ۵ مدرسه
- گروه صنعتی نرگس شیراز — ۱ مدرسه
- شرکت سهامی لوله و ماشین‌سازی ایران — ۱ مدرسه
- شرکت لیلاند موتور ایران — ۱ مدرسه
- کارخانه بافندگی مشیر — ۱ مدرسه
- آقای حاج میرزا عبدالله مقدم — ۱ مدرسه
- آقای شبر بریزدانی — ۳ مدرسه

فروشگاهها و مؤسسات

- انتشارات امیرکبیر — ۱ مدرسه
- فروشگاه بزرگ ایران — ۱ مدرسه
- دراگ استور تخت جمشید — ۱ مدرسه
- مؤسسه فرانکلین — ۳ مدرسه

مجلس سنا

- سناتور دکتر جواد آشتیانی — ۱ مدرسه
- سناتور حسن اکبر و آقای محمد اکبر — ۱ مدرسه
- سناتور مصطفی تجدد — ۱ مدرسه
- کارمندان مجلس سنا — ۲ مدرسه
- سناتور جعفر شریف امامی — ۱ مدرسه
- سناتور شکرالله صفوی — ۱ مدرسه
- سناتور محسن فروغی — ۱ مدرسه
- سناتور عباس مسعودی — ۱ مدرسه
- سناتور مصطفی مصباح زاده — ۱ مدرسه
- سناتور مهدی نمازی — ۲ مدرسه

مجلس شورای ملی

- آقای حاجی جعفر جوادی — ۱ مدرسه
- آقای لطف‌الله حی — ۱ مدرسه
- دکتر عبدالرسول عظیمی — ۱ مدرسه
- کارمندان مجلس شورای ملی — ۱ مدرسه
- آقای سید محمدعلی مرتضوی — ۱ مدرسه
- آقای سید کاظم مسعودی — ۱ مدرسه

مطبوعات

- مؤسسه اطلاعات — ۱ مدرسه
- روزنامه آیندگان — ۱ مدرسه
- اطلاعات هفتگی — ۱ مدرسه
- اطلاعات بانوان — ۱ مدرسه
- اطلاعات جوانان — ۱ مدرسه
- آقای لطف‌الله ترقی — ۶ مدرسه
- روزنامه و چاپخانه خراسان — ۱ مدرسه
- آقای محمدعلی مسعودی — ۱ مدرسه
- خانم فروغ مصباح زاده — ۱ مدرسه
- آقای باقر موسوی مدیر روزنامه اراک — ۱ مدرسه

نیروهای مسلح شاهنشاهی

- افسران و درجه‌داران ناحیه ژاندارمری آذربایجان شرقی — ۱ مدرسه
- افسران و درجه‌داران ناحیه ژاندارمری فارس — ۱ مدرسه
- افسران و درجه‌داران گارد شاهنشاهی — ۲ مدرسه
- کانون افسران و درجه‌داران بازنشسته نیروهای مسلح شاهنشاهی — ۱ مدرسه

وزارتخانه‌ها و مؤسسات دولتی

- آقای دکتر جمشید آموزگار — ۱ مدرسه
- آقای هوشنگ انصاری وزیر اقتصاد — ۲ مدرسه
- آقای دکتر محمد سام وزیر اطلاعات — ۱ مدرسه
- معاونان وزارت اطلاعات — ۱ مدرسه
- کارمندان وزارت اطلاعات — ۱۹ مدرسه
- کارگران چاپخانه وزارت اطلاعات — ۱ مدرسه
- کارمندان چاپخانه وزارت اطلاعات — ۱ مدرسه
- کارمندان وزارت امور خارجه — ۳ مدرسه
- بازرسی شاهنشاهی — ۱ مدرسه
- کارکنان انستیتو پاستور ایران — ۱ مدرسه
- کارکنان سازمان حفظ نباتات وزارت کشاورزی — ۱ مدرسه
- کارکنان وزارت کشاورزی و سازمانهای تابعه — ۲ مدرسه
- کارمندان وزارت دربار شاهنشاهی — ۷ مدرسه
- شرکت برق منطقه‌ای تهران — ۳ مدرسه
- کارکنان سازمان مسکن — ۱ مدرسه
- شهرداری پایتخت — ۷ مدرسه
- آقای اسدالله علم — ۱ مدرسه
- کانون دامپروران ایران — ۱ مدرسه
- کارمندان وزارت آبادانی و مسکن — ۱ مدرسه
- وزارت اقتصاد و سازمانهای وابسته — ۲۲ مدرسه
- وزارت کشور و سازمانهای وابسته — ۲۰ مدرسه
- کارمندان وزارت کشور — ۳ مدرسه
- کارمندان مؤسسه بررسی آفات و بیماریهای گیاهی — ۱ مدرسه
- نخست وزیری — ۱۰ مدرسه

وکلای دادگستری

- آقای ابوالقاسم تفضلی — ۱ مدرسه

هنرمندان

- آقای انوشیروان روحانی — ۱ مدرسه
- آقای محمدعلی فردین — ۲ مدرسه

سایر شخصیت‌های اجتماعی

- آقای دکتر عباس آریانپور — ۱ مدرسه
- آقای پرویز آقاجانزاده — ۱ مدرسه
- خانم پری آگاهی (آرش) — ۱ مدرسه
- آقای موسی احسانی — ۱ مدرسه
- خانم هایده ارجمند — ۱ مدرسه
- آقایان سلیم، حاجی و فائق اصغرزاده — ۱ مدرسه
- آقای مهندس عبدالمجید اعلم — ۱ مدرسه
- سرهنگ لطف‌الله امامی — ۱ مدرسه
- آقای عبدالرسول انصاری — ۱ مدرسه
- آقای عبدالرضا انصاری — ۱ مدرسه
- تیمسار سرتیپ جهانگیر ایروانی — ۱ مدرسه
- آقای سیروس بقائی — ۱ مدرسه
- آقای دکتر ابوالقاسم بهرامی — ۱ مدرسه
- آقای حاجی حسن بهبود چایچیان — ۱ مدرسه
- خانم مریم بینا (مظهری) — ۱ مدرسه
- خانم سیمین پارسا — ۱ مدرسه
- آقای جمشید پارسا پارسی — ۱ مدرسه
- آقای فرخ دین پارسای — ۱ مدرسه
- آقای غلامحسین پاک سیما — ۱ مدرسه
- آقای ماشاءالله پدرشانی — ۱ مدرسه
- آقای حسین پرواس — ۱ مدرسه
- آقای حسن پورعظیما — ۱ مدرسه
- آقای محمود پورنیک — ۱ مدرسه
- آقای فتح‌الله ثنائی — ۱ مدرسه
- آقای محمدعلی جاوید — ۱ مدرسه
- خانم ثریا جمالی — ۱ مدرسه
- آقای سرهنگ حبیب‌الله جوانی — ۱ مدرسه
- آقای دکتر مهدی حسابی — ۱ مدرسه
- آقای ادموند حکیم — ۱ مدرسه
- خانم همایون خسرو — ۱ مدرسه
- خانم قمر خانگیپور — ۱ مدرسه
- برادران خسروی کردستانی — ۳ مدرسه
- آقای غلامرضا خواجوی — ۱ مدرسه
- آقای کریم دادگر — ۱ مدرسه
- آقای عین‌الله دبیرعلائی — ۱ مدرسه
- خانم افسر دکتر بهرامی — ۱ مدرسه
- آقای سید رضا دهقانی — ۱ مدرسه
- آقای ابوالحسن دیبا — ۱ مدرسه
- خانم اقدس رجالی (بهرامی) — ۱ مدرسه
- آقایان فریدون زرتشتی و مهربان زرتشتی — ۷ مدرسه
- آقای کابیر سرتیپ پور — ۱ مدرسه
- خانم زرانگیز سرو — ۱ مدرسه
- آقای احمد شرافت — ۱ مدرسه
- آقای دکتر حسین شرافت — ۱ مدرسه
- آقای علی محمد شرافتیان — ۱ مدرسه
- آقای حسین شما — ۱ مدرسه
- آقای عسگر طالب پور — ۱ مدرسه
- آقای مهندس احمد طالقانی — ۱ مدرسه
- آقای علی عباسی — ۱ مدرسه
- آقای دکتر مهدی عبده — ۱ مدرسه
- آقای حسین علیزاده — ۱ مدرسه
- آقای مهندس حبیب‌الله فخمی — ۱ مدرسه
- آقای بهمن فرمانفرمائیان — ۱ مدرسه
- آقای غفار فرمانفرمائیان — ۱ مدرسه
- آقایان هارون‌الرشید و فاروق فرمانفرمائیان — ۱ مدرسه
- آقای حسن فولادی — ۱ مدرسه
- آقای حسین فولادی — ۱ مدرسه
- آقای علی فولادی — ۱ مدرسه
- آقای محمد فولادی — ۱ مدرسه
- آقای اسماعیل قاسم زاده — ۱ مدرسه
- خانم مرضیه قاضی زاده — ۱ مدرسه
- دوشیزه آزاده قطبی — ۱ مدرسه
- سرهنگ میر سید محمد مصطفوی کاشانی — ۱ مدرسه
- آقای حاجی محمد باقر گلبرگ — ۱ مدرسه
- آقای محمدعلی گیلانپور و بانو — ۱ مدرسه
- آقای رستم ماونداد — ۱ مدرسه
- آقای ابوالفتح محوی و بانو — ۱ مدرسه
- آقایان یعقوب مشفق و ایوب رتبو — ۱ مدرسه
- خانم هوری مقدم (متوفی) — ۱ مدرسه
- آقای مهندس محمدقلی ملک پور — ۱ مدرسه
- آقای عبدالمیثاق میثاقیه — ۱ مدرسه
- آقای مهندس ابوالقاسم میرهادی — ۱ مدرسه
- آقای دکتر حسین میمنی — ۱ مدرسه
- خانم تومان مهذب — ۱ مدرسه
- تیمسار سپهبد محمد نخجوان (امیرموثق) — ۱ مدرسه
- آقای عباس نراقی — ۱ مدرسه
- آقای عطاءالله نراقی — ۱ مدرسه
- آقای حاتم نصیرپور — ۱ مدرسه
- خانم صدیقه نمازی — ۱ مدرسه
- خانم صغری نمازی و خانم رضوان نمازی — ۱ مدرسه
- خانم رعنا نیکپور — ۱ مدرسه
- خانم محبوبه نیکپور — ۱ مدرسه
- آقای محمدابراهیم نیکپور — ۱ مدرسه
- آقای محمدحسین نیکپور — ۱ مدرسه
- آقای فریدون والی زاده افشار — ۱ مدرسه
- آقایان احمد، عباس و نبی محمدابراهیم عبدلبنانیان — ۱ مدرسه
- خانم افتخار هرمزی — ۱ مدرسه
- خانم پریدخت هرمزی — ۱ مدرسه
- خانم مهراعظم هرمزی — ۱ مدرسه
- خانواده ارباب یزدی — ۱ مدرسه