اطلاعات

چهارشنبه ۲۱ مهرماه ۱۳۵۰ـ شماره ۱۳۶۲۱
سال چهل وششم ـ تکشماره ۵ ریال

۵۶ صفحه

جشن پرشکوه شاهنشاهی باوج خود نزدیک میشود

اجتماع تاریخی رهبران جهان در تخت جمشید

★ میلیونها نفر در شهرها و روستاها در جشن شاهنشاهی شرکت کردند

★ سیل تلگرام های تبریک از چهار گوشه جهان به ـ تخت جمشید و تهران سرازیر شده است

شاهنشاه آریامهر، و علیاحضرت شهبانو و والاحضرت ولیعهد به طرف جایگاه مخصوص دریاسارگاد تشریف‌فرما میشوند. شاهنشاه از جایگاه طرف آرامگاه کوروش بزرگ رفتند و تاج گلی نثار کردند و آنگاه بطرف جایگاه بازگشتند و در آنجا نطق خویش را ایراد فرمودند تیمسار سپهبد امجدی درفش شاهنشاهی را پشت سر اعلیحضرتین حمل میکند.

شاهنشاه خطاب به ایرانشناسان: شما امروز با تاریخ ایران وعده دیدار دارید

در صفحات ٤ و ۱۳

والاحضرت ولیعهد بطرف آرامگاه کوروش بزرگ میروند تا درمراسم نثار تاج گل، همراه پدر تاجدارشان شرکت کنند.

- شاهنشاه شخصا در تخت جمشید از سران کشورها استقبال کردند
- در تهران و شهرستان ها پیکره های شاهنشاه و رضا شاه کبیر غرق در گل شد
- خبرگزاریها و تلویزیون های دنیا برای مراسم روز جمعه دقیقه‌ـ شماری میکنند
- اخبار جشن شاهنشاهی همچنان در راس کلیه اخبار جهان قرار دارد

گروه خبرنگاران وعکاسان روزنامه اطلاعات مرکب از سیما دبیر آشتیانی، محمد پورداد، فیروزمجلی، علیرضا طاهری، سونیا باقاسملو، عباس جلالی، جعفر دانیالی که بتخت جمشید رفته‌اند باهمکاری اصغر فرازمند خبرنگار اطلاعات در شیراز گزارشها و عکس‌های جالبی از مراسم پرشکوه جشن شاهنشاهی تهیه کرده‌اند که از دیروز به چاپ آن مبادرت کردیم وگزارشهای امروز آنان نیز در صفحات چهارم، پنجم دوازدهم، سیزدهم و ۳۰ و آخر درج شده است.

- خبرگزاریها و رادیو و تلویزیون های جهان گزارش های جشن‌ـ شاهنشاهی را مفصلا منتشر میکنند

۶ هزار سباهی روز جمعه در یک رژه عظیم شرکت میکنند

★ دیلی تلگراف امروز نوشت: شاهنشاه ایران درمیان پادشاهان جهان موقعیت بی نظیری دارند ★

۵۶ صفحه

شماره مخصوص جشنهای شاهنشاهی

شماره امروز سومین شماره ازسری شماره های مخصوص جشن های شاهنشاهی است که در ۵۶ صفحه منتشر شده است مطالب مهم صفحات داخلی این شماره بشرح زیر است:

مراسم باشکوه پاسارگاد در صفحه ۵ ـ شاهنشاه و شهبانو بمیان مردم شیراز رفتند در صفحه ۱۲ـ کنگره بزرگ ایران شناسان در صفحه ۱۳ ـ شاهنشاه در روزگار آشکانیان در صفحه ۲۱ـ تاثیر ایرانیان در نقل و تدوین و نشر علوم در صفحه ۲٤ ـ دانمارک قدیمی ترین کشور پادشاهی اروپا در صفحه ۲۵ ـ کشور داری ساسانیان در صفحه ۳۰ ـ کاخ چهلستون در صفحه ۳۲ ـ ایران باستان سرچشمه تمدن جهان در صفحه ۳٤ ـ آراء و عقاید مردم ایران در اروپای باستان در صفحه ۳۵ ـ پرچم ایران از دوره های اسلامی تا امروز درصفحه ۳۷ـ تیسفون درزمان ساسانیان درصفحه ٤۱.

شاهنشاه آریامهر وعلیاحضرت شهبانو درشیراز به میان ایرانشناسان وخبرنگاران خارجی رفتند ومورد استقبال گرم وپرشور آنها قرارگرفتند. اعلیحضرتین مدتی با خبرنگاران به گفتگو پرداختند.

امروز وزیردادگستری پس از تصویب نهائی لایحه عفو زندانیان در سنا گفت:

عده‌ای از زندانیان فوراً وبقیه بتدریج آزاد میشوند

- افرادی که از زندان بیرون می آیند کار تهیه کنند

در جلسه علنی امروز مجلس سنا لایحه عفو وبخشودگی قسمتی از مجازات محکومین به مناسبت جشن دوهزار و پانصدساله بنیان‌گذاری شاهنشاهی ایران از تصویب نهائی گذشت و برای اجرا بدولت ابلاغ شد.

دراین جلسه که ساعت ۱۰ با مداد بریاست آقای دکتر محمدسجادی (نایب رئیس) تشکیل گردید نخست لایحه دولت مطرح و مورد بررسی قرار گرفت و به تصویب رسید.

* دلبستگی بعدالت

سناتور دکتر مهرانگیز منوچهریان گفت لایحه عفو و بخشودگی قسمتی از مجازات زندانیان یکی دیگر از تجلیات روح عدالت پرور شاهنشاه آریامهر است و عدالت و اصلاح کشور از طریق اجرای عدالت همیشه آرزوی مردم ایران وهدف شاهان بزرگ این کشور بوده است.

ناطق افزود: اصل نهم انقلاب، صریحا ناظر بر اصلاح دادگستری است ولی بطور کلی اصول دوازده‌گانه این انقلاب مقدس ناظر به جهات مختلف عدالت در شئون اقتصادی و اجتماعی این کشور است. اعلامیه حقوق بشر کورش کبیر ومنشور دوازده‌گانه انقلاب، سفید شاه ومردم سپهر تکاملی این مفهوم عدالت را در دوهزار وپانصد سال پیش تا امروز نشان میدهد. دریغ که دوهزار و پانصد سال ایران عزیز با مصائبی گوناگون روبرو شده است ولی آنچه کشور ما را در پیروزی براین مصائب یاری داده همان الفت و دلبستگی شاهان بزرگ ایران و ملت ایران به عدالت است.

* دعای زندانیان

سناتور دکتر منوچهریان یادآور شد دادگستری ما نه تنها اجرای اصل نهم انقلاب سفید، بلکه اجرای قسمت اعظم اصول این انقلاب را بعهده دارد زیرا نه تنها خود باید این اصول را رعایت کند بلکه دیگران را نیز به رعایت این اصول وادارد و ضمنا به تکامل مفهوم عدالت هم توجه داشته باشد.

عدالتی که مردم در انقلاب مشروطه میخواستند با عدالتی که انقلاب سفید با خود آورده

بقیه در صفحه ۵۳

اطلاعیه رستوران

«کورش»

در رستوران شبانه‌روزی فروشگاه «کورش» از این پس، علاوه بر خوراکهای معمولی، از ساعت ۲ تا ۷ بامداد

«کله‌وپاچه»

نیز دردسترس مراجعان قرار دارد

ویمپی ایران

به سه‌دوشیزه جهت صندوقداری نیازمندیم:

میدان ولیعهد ـ ویمپی

مدرسه عالی امور قضائی واداری (قم)

تاریخ ثبت نام قبولشدگان در مسابقه ورودی را تا آخر روز ۷/۲۷/۵۰ تمدید مینماید.

گوهری تابناک برتارک شهر تبریز

سینما آریا

لوکس‌ترین ومدرن ترین سینما درخاورمیانه با نمایش فیلمهای برگزیده ازملل جهان درهمین ماه افتتاح میشود. آ ـ ٤۷۸۱٤

آگهی استخدام رسمی نگهبان

بقیه در صفحه ۱۵

اداره آجودانی کل ستاد بزرگ ارتشتاران

دو نفر پزشک عمومی استخدام میکند

۱ـ۲ آ ـ ۵۰٤۰٤

در صفحه ۱٦

چاپ فیلم رنگی ۹×٦ بانزده ریال فیلمرا با پست بفرستید. سرویس رنگی جمشید بفرستید.

آگهی شروع کلاسهای برنامه‌ـ نویسی برای ماشینهای محاسباتی الکترونیک I.B.M

در صفحه ۱۵

نیکسون برای مذاکره با رهبران شوروی به مسکو میرود

سرمقاله

شاه بزرگ، آسوده بخواب!

گوروش :
شاه بزرگ ،
شاه شاهان ،
آزاد مرد آزاد مردان و قهرمان تاریخ ایران و جهان !
آسوده بخواب !
زیرا که ما بیداریم .
این سخنانی بود که نمیرود دیروز در پاسارگاد ، در پای پله های سنگی آرامگاه گوروش بزرگ و بانفاضله در شرق و غرب جهان‌طنین افکند .
بیانی از ورای بیست و پنج قرن تاریخ .
سلامی از وارث تخت و تاج شاهنشاهی به شاهنشاه گوروش .
وسوگندی مردانه برای پاسداری ازین جاودانه میراث ، از سرزمین مردان و امیران خوب .
دیروز ، وقتی شاهنشاه باین پیام خسروانه ، گوروش بزرگ را مخاطب قرار داده سخنانی را ایراد فرمودند که همان لحظه بوسیله دهها فرستنده رادیو ـ تلویزیونی در سراسر جهان منعکس شد ، دنیای قرن بیستم آن شکوه شاهنشاهی را که هفت ما قرنها بدان بالیده واز آن سخن گفته است دید و شناخت .
مراسم دیروز ، میخیک‌المجموع مراسم سادمیی بود . مراسمی که در پهنه یک دشت، درگوهای نمیروزی وبادو غبار بکنار مقبره عکسنگاری از سنگهای درشت و ناشیرسازی متعارف برگزار میشد . اما تلقی نمیرود که ازتاثیر این مراسم بخود نلرزد و چشمی نبود که سنگینی اشک را در آن لحظات شورآفرین برگرده خود احساس نکند . دران بنای ساده سنگی جاذبه عجیبی نهفته بود که باهمه سادگی وبی پیرایگی ، دنیای قرنها ، دنیای ماشین های ثول بیکر و صنایع عظیم ، دنیای شعیر کشتگان تاریخ را بدان میکشاند و بخود میفشارد .
بیشکست بخیریت و به احترام وادار میساخت .
این کشش و جاذبه ، بیش از هرکس بر شاهنشاه و شهبانوی ایران اثر گذاشت . ازنمی راکعدر صدای شاهنشاه بیگانه افراد خطاله و مخاطب ساختن گوروش احساس میشد همه کسانیکه در انتظار عام باین مراسم چشمدوخته و گوش فرا داده بودند دریافتند و همینطور انتظامی عضلات چهره شهبانو .
بی‌شک ازآن سنگهای خام کهنهای آرامگاه گوروش را تشکل داده و دوهزار وپانصد سال بدین حالت برسرپا نگهداشته‌اند ـ باهمه اقتدار و استحکامشان ـ ساخته شده که در هنگامهاین تشریفاتی شاهنشاه و شهبانوی ایران زمین را نادان درجه تحت تاثیر قرار دهد و همچنانی دنیای دیگر ازان برانگیزند . این جاذبه‌لازال روح بزرگی بود که بعداز دوهزاروپانصد سال ،دران لحظاتبرتخی آن بنای عظیم ، دنیای دیگر ازان برخاسته و بر آستانه آن بنای سنگی عرش‌وجود میکرد . این جاذبه همان خره‌ازیزی بود که ایرانیان باستان عقیده داشتند در روح پادشاهان دمیدمیشود وتا از آنها دورشود گزندی نمیرسد و نیکنام این طرف هنوز باگوروش بالیست که نام او و کشور او همچنان بلندآوازه است و برقرار و محترم :
«اکنون ما در اینجا گرد آمده‌ایم تا باسرمیدنی بتو بگوئیم که بعداز گذشت صدسنج پنج قرن ، امروز نیز ماندت دوران برافتخار نمیرجم شاهنشاهی ایران پیروزمندانه در «اهتزاز است ، امروز نیز ماندت «رزرگار تو نام ایران در سراسر «گیتی با احترام ستایش بسیار «درآمیخته است ، امروز نیز ماندت «صفت تو ، ایران در صحنه «برآتیوب جهان بیاداور آزادگیو «سربزوری و پادار والاترین «آرمانهای انسانی است . خطش «که تو برافروختی ، امروز نیز ماندت «دوهزاروپانصد سال هرگز در «سراین نشیاد ،هایخواهت خاموش «نشد ، امروز نیز فروزانتر و «تابانتر از همیشه درین سرزمین «برافتان استو فروغ آزادمحوون «ایران است و تا روز هایی ایرانزمین «بسیار فراتر رفته است » .
وباین پیام ، شاهنشاه ازپس دوهزاروپانصد سال بدینطرز آغاز جشنی کهنام اوبزگزار میشود و جهانی رادر بزرگداشت او یکصدا ساخته است ، او را درود بگوید :
گوروش
شاه بزرگ
شاهشاهان ، شاه هخامنشی ، شاه‌ایرانزمین:
از جانب من ، شاهنشاه ایران
و از جانب ملت من
برتو درود باد !

سینما دیاموند
آغاز جشنهای دوهزار و پانصدمین سال بنیانگذاری شاهنشاهی ایران را تبریک گفته و با کمال افتخار
ازفرداصبح
یك اثرشادی آفرین و بانمك راکه ازمیان ده‌ها فیلم کمدی انتخاب شده است به علاقمندان فیلمهای خوب تقدیم میکند
کارآگاه کلوزو
آلن آرکین
در فیلم
پاناویژن و رنگی
Inspector Clouseau
باشرکت : فرانك فینلی ـ باری فاستر ـ پاتریك کارگیل ـ بریل رایدر و... دلیابو کاردو
محصول کمپانی یونایتد آرتیست
جدازفیلمهای «پلنك صورتی» و «گلوله‌ای درتاریکی» این سومین فیلمی‌است‌که «کارآگاه کلوزو» دران باردیگر طبق فرمول خودش بادزدان وجنایتکاران روبرو میشودوشمارا ازخنده روده‌بر میکند .
برای رزرو بلیط همه روزه به‌کیشه سینما دیاموندمراجعه‌فرمائید ـ سئانسها ۱۱و۱۵ صبح ـ ۳۰ر۳ـ ۳۰ر۵ـ ۳۰ر۷ـ ۳۰ر۹ بعدازظهر آـ۵۰۴۷۶

نیکسون ، یکی ازرهبران جنگ‌سرد ، درگذشت

آچسن

واشنگتن ـ آسوشیتدپرس ـ دین آچسن، وزیر امور خارجه آمریکا، کاخسفید، اکثرا فکر به اختصاصی خود صندوق اسپیکرکاوفیلد آیالت‌مریلند، درگذشت .سنتکزاز دیدآچسن ظهر واشنگتن که علت مرگ وی معلوم نشده است .
آچسن دیروز شمالی بانو جمهوری هاری ترومن وزیر خارجه آمریکا بود . در جنگ دادیو به سیاست خارجی و روابط بین‌المللی آمریکا در سال های‌دمازجنگ دوجهانی نقشی برجسته داشت .
پیمان آتلانتیک شمالی ناتو که۱۵ کشور باعضری را در بر میگیرد سال۱۹۴۹ با ارشاد و اندرز های آچسن بوجود آمد .
آچسن دمرسالهای‌اخیر به جوازیک مشاور حقوقی‌فعالیت اجتماعی خود را ادامه میداد وخودشانکنی‌زندگی‌میگرد آخرین بار در ماه اوریل گذشته با مصاحبه‌ای که بین وی و بنگاه سخن پراکنی انگلیس انجام گرفت توجه محافل سیاسی را جلب کرد .
وی درآن‌مصاحبه گفتمست هائی از آن را مجله لایف نقل کرد درباره جان کندی رئیس جمهوری فقیدآمریکا سخنان‌غیر منتظرهای عنوان کرد .
آچسن درآن‌مصاحبه گفته بود:«در نظرمن جان کندی به هیچ وجه یک مرد بزرگ‌نبود» . وی گفت کسان نمیکنم که جان کندی ازهیچیک از موضوعات مهمی که یک رئیس جمهوری آمریکا باید درباره‌اش خبردانشته‌باشد آگاهی کافی داشته است .
بکسال پیش آچسن درباره اسپیروآگنیوءمان کنونی‌ریاست جمهوری آمریکا گفت :
آگنیو رهبرعالیقدری است و از آن هنائی برخوردار نیست درحال‌دشوری‌استکه اصحابش درباره‌ارزشها وشایستگی های رئیسجمهوری آمریکاسرهنگ نیروی هوائی رالف آلبرتازی، خطر کرد که ارزش هر کاسبه آمریکا است هرآنه نزدیك‌میهاکستان

سفر نیکسون

سفری که قرار است بوسیله رییدار نیکسون رئیس جمهوری آمریکا به مسکوانجام شود ،ناظر بردوهدف است: نخست تاکید دوباره امید «صور مذاکره» برقرار تقویت سیمسال پوتی از طرف نیکسون اعلام شده است.دوم رئیسجمهوری آمریکا میدارد روسیا اطمینان حاصل کنند که سفر ایندهاش‌به‌چین کمونیست بیچوجه اقدامی علیه منافع شوروی نخواهد بود .
رهبران مسکودیدلیل مذاکرات آتشی‌ناپذیری که‌پایان دارندبنی توانند به آسانی قبول کنند که رئیس جمهوری آمریکا دوسفر ایندهاش‌به پکن در صدد برنخواهد آمد اعلام اختلاف‌وضعیتی چین وشوروی‌پان کنوناخیر بوجودمیآورد .
درخود آمریکا سفر آینده نیکسون به شوروی ایمنور توجه مسکو است که وقتی او بتواند به چین کمونیست سفر کند بطریق‌اولی آسانتروتواند به دیدار رهبران شوروی نیز برود .
بسیاری‌از سیاستمداران آمریکاتردیدندارند که باوجود دارندبنی که برای سفرآینده‌نیکسون به‌چین کمونیست اعلام‌شده است تقریبا بی‌سابقه‌است که رئیس جمهوری آمریکا بسفر ایندهاش‌به پکن اقدام کند .
بسیاری‌از ناظران بر این‌عقیده‌اند که برای سفرآینده‌ایکه برای سفرآینده‌ایکه برای سفرآینده‌ایکه

جهان همچنان از جشن شاهنشاهی صحبت میکند

صدها خبرنگار و عکاس و فیلمبردار خارجی و صدها روزنامه و رادیو و تلویزیون در چهارگوشه جهان مهمترین بخش اخبارشان را مطالبی خود را به انتشار گزارشهای مربوط به جشن دو هزار و پانصد ساله شاهنشاهی اختصاص دادهاند و در دومین روز آغاز جشن گزارشهای آن همچنان در رأس کلیه اخبار دیگرمان دارد.

نمایندگان خبرگزاری های عمده جهان ، آسوشیتدپرس ، یونایتدپرس، رویتر، خبرگزاری فرانسه ، که در شیراز و پشت چندید مستقر شدهاند لحظه لحظه به لحظه گزارش های مربوط به جشن را به مراکز خبری خود مخابره میکنند و این گزارشها بلافاصله از مراکز متذکر در دسترس تمام منابع خبری در سراسر جهان قرار میگیرد.

دیروز و امروز گزارش های مذکور بیشتر پیرامون نطق تاریخی شاهنشاه در پاسارگاد و جریان ورود پیاپی میهمانان خارجی دور میزد.

خبرگزاریها بخارجی مراکز خبری خودرا مملو از خبرهای اختصار جشن ها قرار داده و میدهند.

خبرگزاری رویتر از تخت جمشید گزارشی پیرامون افامنگاه رهبران و نمایندگان کشورهای خارجی مخابره کرد. « دراین گزارش گفتهشده است مراوبدرهدهای که برای افامنگاه رهبران خارجی ساخته شده است ، بیش از ۱۷۰ مراوبدر در دوسال و چهار و نیم گذشته ساخته شده است و از طبقات مختلف مردم برای شرکت در این جشن ها دعوت شده است و از طبقات مختلف مردم برای شرکت در این جشن ها دعوت شده است.

خبر طرح صرافی و آموزشی بطرح و جمع صرافی و آموزشی بانک ملی افامنگاه آستان آذربایجان شرقی گشایش یافت.

گشایش سیاهپان

رئیس و اعضای هیئت مدیره انجمن سیاهپان انقلاب وابسته به حزب ایران نوین دیروزدرهم باهمایی گروه ها و دسته های حزب ایران نوین در آرامگاه ابلیحضرت رضاشاه کبیرجشود مشغول انجام مراسم گلافشانی صورت گرفت ، سپس مراسم رژه سیاهپان و دانشآموزان دانشگاهها و ورزشکاران صورت گرفت و ورزشکاران عضو حزب ایران نوین نیز در ارتفاعات مراسم آتش افروزی انجام دادند. دیروز نمایشات جشن شاهنشاهی در سراسر ایران ادامه داشت.

آزادگان شاه عباس کبیر

استاندار دانشگاه اصفهان اعلام کرد که بمنظور تحلیل تشریفات شاه عباس کبیر وارد کشان شده بودند. ساخت یازده سالن نمایش دیروز طی مراسمی با شکوه تاج علی گل تراش افامنگاه شاه عباس کبیر افتتاح شد. طبق گزارش خبرنگار مادر کاشان ، در ساختمان بهمین مناسبت مصاحبه مدیر کل رادیو صدای آلمان کمقبلادرایران مطبوعات آلمان شرفیابشده بود از رادیو کلن پخش شد .

• رادیو لندن

سلاطین و سران پنجاهکشور جهان،برتخت جمشید درجوب ایران گرد آمدند تاازرجشن های دوهزار وپانصدمین سالگرد بنیانگذاری شاهنشاهی ایران شرکتکنند مرد تاج الدینبوری همسر ملکه و دخترش پرنسس آن بنمایندگی از طرف بریتانیا در این جشن ها شرکت خواهند کرد .

رادیو لندن اضافه کرد : این جشن هادر انگلستان توجه زیادی رابخود معطوف داشته است و بیشتر روزنامه هامقالاتی درباره ایران درج کرده اند . روزنامه تایمز چاپ لندن دوبار در دو شماره خود ضمیمه ویژه ای درباره ایران انتشار داد و تلویزیون بی . بی . سی چندین برنامه در این باره داشته است که یکی از آنها درزمانی پخش شده که بکی از آنها درزمانی پخش شده که تماشای آن برای کودکان راحت و موضوع بود .

دیشبتلویزیونبی . بی . سی

برنامه ای درباره این جشن ها پخش کرد و این برنامه ازجمله شامل مصاحبه باشاهنشاه ایران بود .

• رادیو آنکارا

یك هیئت ده نفری ترك میرکباز دانشمندان این کشور کبیرای شرکت در کنگره ایران شناسان که در شیراز دعوت شده اند دیروز باهواپیما عازم ایران شدند. این هیئت پنج نفر شرکت درکنگره ایران شناسان درشیراز وجشن های دوهزارو پانصدمین سالگرد بنیانگذاری شاهنشاهی ایران و کتابش استادمهرو کتابخانه ملی تهران شرکت درکاخ گلستان بحضور شاهنشاه آریامهر شهنشاوی ایران شرفیاب خواهد شد و سپس برای دیداری ازاصفهان عازم این شهر خواهد شد .

شاهنشاه آریامهر پس از نهادن تاجگل بر آرامگاه کوروش بزرگ به محل جایگاه باز میگردند تا در کنارشهنشاو بایستند و نطق تاریخی پاسارگاد را ایراد فرمایند .

شاهنشاه آریامهر و علیاحضرت شهبانو با خبرنگاران خارجی که برای گزارش اخبار جشن شاهنشاهی به ایران آمده اند گفتگومیرماید

میلیونها نفر در مراسم جشن شاهنشاهی شرکت کردند

بقیه از صفحه آخر

پیکر شاهنشاه کوروش بزرگ در میدان شاه سنتان گشایش یافت.

دیدار نمایندگان لرستان

بمناسبت آغاز جشن شاهنشاهی ایران مراسم باشکوهی در خرم آباد و شهر ها و شهر های تابعه فرمانداری کل لرستان برگزار شد. مراسم آغاز جشن پادزدهمین سال دوهزار و پانصدمین سال شاهنشاهی ایران در ارتفاعات گلشنه آغاز شده است تا هفت روز ادامه می یابد. دیروزستان پادیود جشن شاهنشاهی از ۱۷ دهستان در دوسال های چنار و منوچهر آبادبرخاستند و فرماندار کل لرستان گشایش یافت. فرماندار کل لرستان هنگام گشایش این دهستان برای بیست و پنجمین سال جشن شاهنشاهی از مجاهدات نهضت سخن گفت و فلسفه طرحهای عمرانی و جشن شاهنشاهی را تشریح کرد.

هرینه ایجاد این مدارس از طرح و جمع صرافی و آموزشی بطرح و جمع صرافی و آموزشی مردم تأمین شده است. بنابراین شماره یك خرم آباد بعداز ظهر دیروز مورد بازدید قرار گرفت و فرماندار کل لرستان از مجاهدات مردم خرم آباد در زمان های شیرخوره شاه سلطان حسین دعوت بعمل آمد.

دیدار کشاورزان

کشاورزان سالروز بنیانگذاری شاهنشاهی ایران و کتابش استادمهرو کتابخانه ملی تهران دیروز در کاخ گلستان بحضور شاهنشاه آریامهر شهنشاوی ایران شرفیاب حواهند شد و سپس برای دیداری ازاصفهان عازم این شهر خواهند شد .

• رادیو کلن

بیشرفت کرد .

رادیو کلن ـ بمناسبت جشن های دوهزارو پانصد ساله شاهنشاهی ایران مطبوعات آلمان غربی صفحات خود را باپوان ودوستی دیرینه ایران و مصر ، برای ملت ایران تحت رهبری شاهنشاه آریامهر آرزوی سعادتمند اختصاص داده اند و مقالات مفصلی باتکیه بهاین اختصاص شهبانو و ولیعهد ایران منتشر شرفیابشده بود از رادیو کلن پخش شد .

• رادیو لندن

سلاطین و سران پنجاهکشور جهان،برتخت جمشید درجوب ایران گرد آمدند تاازرجشن های دوهزار وپانصدمین سالگرد بنیانگذاری شاهنشاهی ایران شرکتکنند مرد تاج الدینبوری همسر ملکه و دخترش پرنسس آن بنمایندگی از طرف بریتانیا در این جشن ها شرکت خواهند کرد .

رادیو لندن اضافه کرد : این جشن هادر انگلستان توجه زیادی رابخود معطوف داشته است و بیشتر روزنامه هامقالاتی درباره ایران درج کرده اند . روزنامه تایمز چاپ لندن دوبار در دو شماره خود ضمیمه ویژه ای درباره ایران انتشار داد و تلویزیون بی . بی . سی چندین برنامه در این باره داشته است که یکی از آنها درزمانی پخش شده که تماشای آن برای کودکان راحت و موضوع بود .

دیشبتلویزیونبی . بی . سی

برنامه ای درباره این جشن ها پخش کرد و این برنامه ازجمله شامل مصاحبه باشاهنشاه ایران بود .

• رادیو آنکارا

یك هیئت ده نفری ترك میرکباز دانشمندان این کشور کبیرای شرکت در کنگره ایران شناسان که در شیراز دعوت شده اند دیروز باهواپیما عازم ایران شدند. این هیئت پنج نفر شرکت درکنگره ایران شناسان درشیراز وجشن های دوهزارو پانصدمین سالگرد بنیانگذاری شاهنشاهی ایران و کتابش استادمهرو کتابخانه ملی تهران شرکت درکاخ گلستان بحضور شاهنشاه آریامهر شهنشاوی ایران شرفیاب خواهند شد و سپس برای دیداری ازاصفهان عازم این شهر خواهند شد .

خدمات نیکوکاری درعصر درخشان پهلوی

دراین روزهای فرخنده و خجسته که ملت ایرانبرفر در شادی و مسرت برگزاری جشن های شکوهمند و فروبه انگیز شاهنشاهی دوهزار وپانصد ساله خود هستند تجربه پهلویزمانه ، نامه تیکی ولیکوکاری» تدبر به کمیته انتشارات سازمان داوطلبان جمعیت شیر و خورشید سرخ ایران ، همکام و شعارها با عنوان «ما ایران، دراین صورت عنوم شریك بوده ، منتشر و مباهی هستند که شماره مخصوص آن بمناسبت جشن های دوهزار و پانصدمین سال بنیانگذاری شاهنشاهی ایران در این مراسم که بیش از پنجاه سال پیش دوشنبه ۲۰ مهرماه ۱۳۰۰ در پاسارگاد تشکیل شد و بیش از ۱۰ هزار نفر از نمایندگان جهان در آن شرکت کردند که میرات کوروش بزرگ را خطاب خواهدکرد.

شاهنشاه که بالحن محکم سخن می کفتند تاکید نمودند هرگز اجازه داده نخواهد شد دشمن به ظلمور ایران دست یابد .

خبرگزاری فرانسه ضمن گزارش مفصلی از پاسرپس می‌نویسد آئین جشن های دو هزارو پانصدمین سال بنیانگذاری شاهنشاهی ایران پس از مراسم باشکوهی که در پاسارگاد و تخت جمشید برگزار شد ، بنیانگذاری ایران در پاسارگاد و تخت جمشید شکوه و عظمت دیرین خود را باز یافته است مرکز کشور های جهان از چهار گوشه دنیا برای منطقه که روزگاری مملد تمدن عظیمی بوده است کم میآید .

دیروز در تخت جمشید و سرود آن مجسمه های شاهنشاه درهمه جا گل باران میشود و روزنامه ها نخستین صفحه ها خود را بدرج گزارش های این جشن ها اختصاص داده اند. رادیو تلویزیون برنامه های ویژه ای اجرا میکنند علاوه براین درکشور های جهان بمان مناسبت مراسمی برپا می‌شود.

• مقاله دیلی تلگراف

لندن ـ یونایتدپرس ـ روزنامه دیلی تلگراف امضاء اساسی شماره امروز خود را به مناسبت برپایی جشن شاهنشاهی ایران و پیشرفت های اجتماعی واقتصادی این کشور اختصاص داده است.

دیلی تلگراف مینویسد : برنامه های جشن جمشید برای مسابقه سینمائی شاهنامه شاهنشاه باز دیگر روح و جان گرفته است.

جشن جمشید ۲۳۰ سال قبل بنیانگذاری شد و امروز بعد از گذشت ۲۳۰۰ سال قبل بنیانگذاری ایران صاف بیش از گرمترین نقطه بشر عباس جدا کرد ۲۳ و حداقل ۲۲ و سردترین نقطه همدان با حداکثر ۲۴ و حداقل ۲درجه زیر صفر بوده است.

حداکثر درجه حرارت تهران در ۲۴ ساعت گذشته ۲۳ و حداقل ۱۰ درجه بوده است.

درگذشت دکتر فرهاد

بنامیات تاسف اطلاع حاصل کردیم که آقای دکتر احمد فرهاد پزشک دانشگاه تهران در بیمارستان ژنو درگذشته است.

قبل به اتفاق همسر خود عزم عزا ایران کرده اند.

روی یك ورق پس از زوده بدوزیر بیمار حمله قلبی میشود او را بیمارستان منتقل میکنند، متاسفانه معالجات موثر واقع نمیشود و پریشب دارفانی را وداع میگوید.

دکتر فرهاد که در دوره ریاست دانشگاه تهران نایرهبه داشت و در دانشکده پزشکی سرمشق بودهاند . دکتر فرهاد ۶۸ سال داشت . دکتر فرهاد شاهنامه آریامهر در پاره ذریه خاندان پهلوی را بدرج زان نوشته شده است آوبك که با ایشان مدیریت آقای کاظم مسعودی منتشر میشود در چند سال اخیر همیشه همراه با رویداد های مهم و کنسرتهای شماره های مخصوص انتشار داده است.

شماره مخصوص «آژنگ»

ازیك نشریه سیاسی صبح ایران امروز بمناسبت جشن دو هزار و پانصدمین سال شاهنشاهی ایران شماره مخصوص خود را بمناسبت باقطع بزرگ انتشار داد.

درشماره مخصوص ازیك روزنامه نگاری چاپ شده اطلاعاتی راجع به قدیمی ترین روزنامه نویسی ایران و گوجنین شاهنشاه کبیر تا شاهنشاه آریامهر گزاوری شده است .

بخشدیگر تاریخ اجتماعی ایران وهمچنین اصول انقلاب شاهنشاه آریامهر شاهنشاه آریامهر مراسم گلافشانی بحضور شاهنشاه آریامهر شهنشاوی ایران شرفیاب خواهد شد و سپس برای دیداری ازاصفهان عازم این شهر خواهد شد .

پیام شاهنشاه بکنگره جهانی ایرانشناسی

شما امروز با تاریخ ایران وعده دیدار دارید

*** ما آنچه راکه‌در طول تاریخ‌درراه‌توسعه وتکامل تمدن و فرهنگ بشری انجام دادهایم ، افتخار اصلی خویش میدانیم**

تشکیل کنگره جهانی ایرانشناسی شیراز را که امروزتشریف دانشمندان عالیقدر بین‌المللی و دانشمندان برجسته ایرانی‌آغاز بکار می کند به همه اعضای محترم این کنگره تبریك میگویم وآرزومندم که‌کار خطیرشان آنها دراین مجمع جهانی باشد،که‌کار علمی‌ارزشمند آنان با موفقیت همراه باشد.

در میان تمام مراسمی که به مناسبت جشن دوهزار و پانصدمین سال بنیانگذاری شاهنشاهی ایران درکشور برگزار میشود ، تشکیل کنگره جهانی ایرانشناسی شیراز از نظر ما مفهومی استثنائی دارد ، زیرا این جشن قبل از هر چیز جشن تاریخ و تمدن فرهنگ ایران‌است‌و بر این‌اساس طبیعی است که دانشمندان عالیقدری که‌بشرح خود را وقف پژوهش در جنبه های مختلف‌این فرهنگ تاریخ کرده‌اند در این جشن وردقلوب مردم‌ایران جای خاصی‌داشته‌باشند.

ملت‌ایران که‌امروزباز به‌حق شناسی شیرت دانشمند است، در این‌فرصت از مساعی همه ایرانشناسان بین‌المللی صمیمانه تقدیر میکندو شیراز شاهنشاه‌ایران‌ازدانشمندان این فرهنگ وتمدن کهن بادیده ستایش می‌نگرد.

شما امروزباز دیگر به‌دیدار کشوری آمده‌اید که حتا آرزا چیس بعنوی وکنری خویش می‌شمارید. بوز داشته‌اید ، امروز با خویاین «تاریخ»وعده دیدار میکنید. امروز شما آمده‌اید تا در سرزمین های پارس که تاریخ، بزرگ آرزا صرزمین مردان‌بزرگ واسان خوب» ، نامیده است‌خود را در متن تاریخ‌بفرو درحاشیه آن ، احساس کنید.

ایرانامروز ۳۵۰۰ سال تاریخ‌ایران که شاهنشاهان آن دارو ، هاوشهای بسیار با علاقه و دلی خاص مردان دانش و ورق زده‌اند ، میزبان شاهنشاه تاسمت نامست آشنایان خویش را گرمی بفشارد.

امروزستان توبنه های تخت‌جمشید وتفنی‌ستی و دیگر کتیبه های گاه‌زدوران کهن در سینه کوه ها و بردیوار ها وستون های تاریخی این‌سرزمین نقش‌ستایش بانمادهاسلاف عالیقدرتان که در قرات آنها درخشان هاشمیم بزرگ داشته‌اید بفزبانی آشنتار از همینه سخن میگوید.

شماخوب میدانید که تمدن ایرانی از آغاز تاه فلاسفه وترقاولیوستدگان وشعرای ما همواره دیدی‌تازه داشته واز دیدگاه اخلاق وهمعنویت به جهان وجهان‌بینی‌ومسکی اسوآ‌توجه داشته‌اند. حکمت ایرانی‌است است‌نیز حس توجه‌عمق به اصول معنویت و اخلاق است، ماه از آن جهت به‌تاریخ تمدن و فرهنگ خودخواه می‌گذاریم که سابقه پیروزی هواسیتلا ها کنیم‌ایران داشته‌ایم ، زیراشعاردوبنیز از ماهمدانید که ما، گلشنه نولاتر بیش‌تر یکی از بنیادر ایرانیم‌ایرانیم‌ایران چیزی داشته‌ایم میدانید که‌تاریخ‌ما،کشور از این پیرایه‌است.

بااین همه ماانتخار اصلی خویش را ازدیرزمان بدوامه که در طول تاریخ در راه توسعه و تکامل تمدن و فرهنگ بشری ، فزاره ترویج دانش وادبیته بدست آورده‌ایم برابرتجوین سایهان ، علی هزاران سال آن مردان و زنانی بودند که در تمام تاریخ کهنسال ایران سامانهای فرهنگ را در برابر تند بادهای هوادث فرونان نگاهداشته و آثرا درمانشان و فروزندم به نسل های دیگر سپرده‌اند.

برای ما بیوزیهای واقعی در احساس ایران ، همین بس است . زیراهراسلیمان‌بحرفهائی‌نظام‌جواه ناخواه ما بدان بازگشت وانحطاطی همراه است ولی این ارزش‌های خود وقت و پوا همیشه برای آن مردم بوده است.

امروز شما آمده‌اید تا همراه با ایران دوستی خود به تاریخ و فرهنگ ایران صلحات تازه‌ای از این تاریخ را ورق بزنید وشاید مطالب تازه‌ای را در این باره بگویید

ما با شما تاریخ باستان خاطره‌ها،مصور، وتفویرمی‌بینیم ، شاید تاج گل زیبائی بنامیم بخواهیم بدید بودیم ما ، ما همواره بفید بودیم ما ، ما همواره بفید بودیم ما ، ما همواره بف

زنی حجله شوهر سابقش را بهم ریخت!

این مرد به زن سابقش قول داده بود که ازدواج نخواهد کرد

همسر سابق او درمیان مدعوین جشن عروسی وارد حجله شد و در گوشه‌ای پنهان گشت و منتظر گردید تا عروس و داماد وارد حجله شوند

این زن بابت اقدام خود از پدر عروس جایزه نقدی گرفت

زن جوانی که اطلاعات یافته بود شوهر سابقش قصد ازدواج مجدد دارد بخصد انتقام شب عروسی مخفیانه وارد حجله او گردید وآخر شب هنگامیکه عروس‌وداماد وارد حجله شدند با صر و صدای زیاد حجله آنان را بهم ریخت .

این زن که صدیقه شاه نام دارد از اهالی ماربین اصفهان است اطلاع پیدا کرده بود شوهر سابقش در صدد ازدواج است ، لذا شب عروسی به دهی که جشن عروسی در آن برگزار شده بود رفت و در حالیکه صورت خود را در چادر پوشیده بود همراه مدعوین وارد مجلس جشن گردید.

صدیقه بدون آنکه کسی متوجه او شود به حجله رفت و پشت پرده خود را پنهان کرد به انتظار ایستاد تا آنکه شب شوهرش به اتفاق همسر جدید خودوارد حجله شود . حجله را با پارچه آراسته بودند .

سرانجام میهمانان عروس و داماد پا به حجله گذاشتند در حجله که بسته شدصدیقه پرده را به کناری زد و وارد حجله گردید.

اسماعیل با دیدن صدیقه سعی کرد فرار کند ، ولی سرش به دیوار اصابت کرد و بیهوش نقش زمین گردید

با فریاد صدیقه ، بستگان عروس به حجله ریختند و ماجرا را جویا شدند .

صدیقه به تفصیل جریان را شرح داده اضافه کردکه اگر ازدواج نخواهد کرد و باهمین قول او حاضر به طلاق وبخشیدن مهرخود شد پدر عروس ضمن تشکر از او اسماعیل را بهوش آورد .

بستگان عروس پس از بهوش آمدن اسماعیل وی را بشدت کتک زدند و از او تعهد گرفتند که برای انجام مراسم طلاق حاضر شود. اسماعیل به آنها گفته بود که عزب است و زن نگرفته است.

پدر عروس پس ازگرفتن تعهد طلاق اسماعیل را از خانه‌اش بیرون کرد. جالب آنکه پدر عروس مبلغ پانصد ریال نیز به صدیقه داد بخاطر آنکه اقدام بموقع او موجب شده بود قبل از انجام مراسمی دروغ اسماعیل فاش گردد.

۲ برادر بقتل خواهر خود، اعتراف کردند

یکی از دو برادر گفت : خواهر ما نمی‌بایست طلاق بگیرد

نعمت‌اله و خلیل در دادگستری اهواز

دو برادر اهوازی که خواهر و نعمت‌اله تابع عامری ۲۵ساله میباشند که بانتهام قتل خواهر ۲۲ ساله‌خود بنام «نعیمه»دستگیر شده‌اند .

«نعیمه» چندی پیش از شوهرش طلاق گرفته بود .

این قتل نیمه شب بریشمبر خانه‌شماره۱۲۴خیابان۵دولت‌آباد اهواز اتفاق افتاد .

آقای بوراباد، بازپرس‌شعبه دوم دادسرای اهواز که مامور رسیدگی به این پرونده شده است، دیروز تحقیقات خود را از دو برادر متهم آغاز کرد و پس از بازجوئیهای اولیه، بسا صدور قرار بازداشت، آنان را روانه زندان ساخت .

«نعمت‌اله تابع عامری یکی از متهمین گفت: ما خواهرمان «نعیمه» را زمین بردیم، چون او نمی‌بایست طلاق بگیرد.

۲ حادثه رانندگی منجربمرگ

دیروز در دو حادثه رانندگی در تهران و حومه دوفر کشته شدند .

اولین قربانی حادثه رانندگی دیروز مرد ۴۰ساله‌ای بود بنام محمد که با اتومبیل سواری شماره ۴۴۲۲۸ سازی صادق کرد و کشته شد .

دومین حادثه رانندگی دیروز در پیچی ۱۳ تهران رخ داد که طی آن شهربانو میرزائی جان سپرد .

سارق، صاحب بز را مجروح کرد !

سارقی هنگام فرار با شلیك گلوله‌ای تعقیب کننده خود را از ناحیه پا مجروح کرد .ولی ژاندارمری دستگیر شد .

این حادثه در یکی از روستا های اطراف‌شیراز فارس‌اتفاق افتاد و سارق‌کریم نام داشت پس از آنکه متوجه‌گشت مردی بنام غلامرضا نوروزی درتعقیب او است‌تیری بطرف وی‌شلیك کرد که به پای غلامرضاصابت نمود .

این سارق قصد داشت یکی از بز های غلامرضا را برباید که موفق نگردید و هنگام فرار توسط مامورین ژاندارمری دستگیر شد .

غلامرضا نیز که از ناحیه‌پا مجروح گردیدبود بهیمارستان سعدی شیراز انتقال یافت.

تلفن سرویس حوادث ۳۱۱۲۱۲

قربانیان حادثه‌راه‌املش ـ لنگرود ۵ نفر شدند

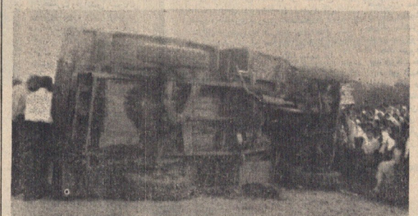

یکی از ۲وانت‌پس‌از تصادف

یك وانت هنگام سبقت از وانت دیگری در جاده رودسر ـ املش بشدت با اتومبیل درگیر شد و درنتیجه سه نفراز سرنشینان دو وانت‌کشته‌شدندو بیست‌ونج نفر دیگر مجروح گردیدند

این حادثه در سیاه کلاره، دوازده کیلومتری رودسربوقوع پیوست ونوآنندگان‌این دودوبله نظیه احمد عابدینی و حسین جواهری مقدم نام داشتند .

اسامی دو نفر از مقتولین طبرفما ترابی صوفی و حسین پوردانش ، ولی هویت سومین قربانی هنوز معلوم نیست .

پس از وقوع تصادف احمد عابدینی راننده یکی از وانتها متواری گردید ،اما راننده‌وانت دیگرخودرابه‌پاسدارمرزبان‌ژاندارمری لنگرودمعرفی کرد .

دو وانت مذکور پنجاه‌ودو نفر سرنشین داشتند که بیستو پنج نفر از آنها مجروح شدند.

هفده نفر از مجروحین که بیمارستان شیتا وخیم بود به بیمارستان شیرو خورشهر سرخ لنگرود انتقال یافتند و بقیه به بیمارستان‌املش‌اعزام گردیدند.

اسامی مجروحین

اسامی عده‌ای از مجروحین عبارتست از : رمضان نوذری، حسین عزیزی ، طیبه نظری ، آذرنوش نظری ، غلامرضا بیشواری ، علی نظرافکن ، صادق ، حسین صفریور ،ناصر جوادی‌پور ، محمد علی‌نیا ، رمضان‌فریانی، ابراهیم‌جمشیدی، نایبی ، آشوری ، ثریا طالبی، ناصرمحمدی زنیاطالبی ،انوش محمدی،موسی‌طالبی، جعفری، داود،مشتاقی و ناصری.

۲ نفر در گذشتند

صبح امروز دو نفر از مجروحین حادثه راه املش، سنگرود ، در بیمارستان مورسپیاه، رشت جان سپردند .

مامور کمرگ نابماه دستگیر گردید.

بنا بگزارش خبرنگار اطلاعات درمینشد: ریاست دادگاه را آقای نگیاه برعهده داشت .

دادگاه پس از استماع آخرین دفاع متهم وارد شور شد و رای نهائی‌خود را اعلام کرد . بموجب رایدادگاه جنائی‌استان خراسان وتانوبوبوجریگره ماه‌بجل مواد محکوم گردید.

مجرم ،تانوبوبونو جریگره نام داشت و محاکمه وی در دادگاه جنائی استان خراسان انجامشد.

مجریگره جروفچیس یکی از روزنامه‌های‌ایالت‌شیکاگوست‌متهم‌بود فل‌هاکمامبه قصد داشت بنویسد و پنج کیلو مخدر از مرز نایاد وارد خاك ایران کند توسط

باتهام حمل ۲۰۵ کیلوحشیش
یک جوان انگلیسی در مشهد محکوم شد

یکجوان انگلیسی بجرم حمل مواد مخدر در مشهد به شش ماه حبس‌وپرداخت دوملیون و یکصد و پنجاه هزار ریال جریمه نقدی محکوم گردید.

مجرم ،تانوبوبونو جریگره نام داشت و محاکمه وی در دادگاه جنائی استان خراسان انجامشد.

مجریگره جروفچیس یکی از روزنامه‌های‌ایالت‌شیکاگوست‌متهم‌بود فل‌هاکمامبه قصد داشت بنویسد و پنج کیلو مخدر از مرز نایاد وارد خاك ایران کند توسط

آخرین اخبار از سوانحها

مرگ راننده انگلیسی

● اهواز : اتومبیل‌مرتاخب سوپرنژ ۷۵ کیلومتری‌اهواز وارگون شد وراننده آن بقتل رسید. مقتول دمستروس،۳۹ ساله تبعه انگلیس بود.

گشایش بیمارستان

مشهد: بزرگترین بیمارستان خراسان صبح امروز درمشهد گشایش یافت .

این بیمارستان ، مجهز به باندکتخصوص بوده وبنام شهناز پهلوی‌نامگذاری شده

توفان شن و برف در خراسان

● مشهد : توفان شن و باد شدید ، آرامش شهر های خراسان را بهم ریخت .

توفان شن ، تا بامداد امروز ، در شهرستان های گناباد ، فردوس ، تربتجام و تربت حیدریه ، ادامه داشت‌دیشب ، در ارتفاعات فریمان ، بمدت نیم ساعت برف بارید و هوای این منطقه بشدت سرد شد .

ارتفاع برف در این نقطه به ده سانتیمتر میرسد .

۱ کشته و ۳ مجروح

● اهواز: بامداد امروز در یك حادثه رانندگی در ۳۰ کیلومتری‌جاده‌اهواز،سان‌دیمتك خودرو بنام «محمدالله اعتبار» بعهدان اتفاق افتاد .

دو نفر باسامی عباس‌برین محله و علی زاویه نشین باتهام قتل باغبان دستگیر شدند و بمجرم خود اعتراف کردند .

مقتول اسد مشهدی‌زادمنام داشت .

انفجار مخزن آبگرمکن

● مشهد: مخزن آبگرمکن حمام خانه‌ای در مشهدترکید و باعث مرگ صاحبخانه شد مقتول سید حسن سلطانی نام داشت .

کشف جنازه

★ مشهد : صبح امروز جنازه‌ای در جاده « طرق » مشهد کشف شد .

جنازه متعلق به مرد ۳۰ سالهای بنام « ابراهیم خاور » میباشد

جنازه ابراهیم برای تعیین علت مرگ به اداره پزشکی قانونی انتقال یافت و پزشک قانونی پس از معاینه جسد ، اعلام کرد، ابراهیم‌ازضربه‌ای بکصد و پنجاه هزار ریال جریمه نقدی محکوم شد.

دانشگاهیان اصفهان، جشنهارا باشکوه بینظیری آغاز کردند

در نخستین روز برگزاری جشن های شاهنشاهی :

شهر تاریخی اصفهان از صبح روز سه‌شنبه برنامه های جشن دو هزار و پانصد ساله شاهنشاهی را باشکوه غیر قابل وصفی آغاز کرد . در ساعت۹ صبح بمنظور نثار گل به پای مجسمه شاهنشاه آریامهر در میدان محمد رضا شاه اصفهان غوغائی‌وزیدن‌گرفت علاوه برحضور آقای دکتر کیانپور استاندار ، فرماندار ، رئیس دانشگاه مرکز ، نماینده ، آقای دکتر معتمدی رئیس دانشگاه اصفهان ، کلیه مدیران کل و رؤسای ادارات اساتید دانشگاه و محترمین شهر انبوهی از طبقات مختلف شهر این مراسم شرکت‌داشتند و با نظم خاصی بیکرماهنشاه آریامهر را گلباران نمودند که واقعا بی سابقه بود . ساعت۹ مجسمه‌برنامه بهمین‌منظور در میدان ۲۴ آسفند برپا گردید که علاوه بر مقامات کشوری و لشکری و طبقات مختلف مردم و دانش آموزان مدارس وکلیه کارگران وفرهنگیان عه کشوری ارتباطوشهر نیز حضورداشتند پس‌ازتاجدن سلام شاهنشاهی دسته موزیک مرکز توپخانه‌سه آهنگ مخصوص رژه رانواخت

رونونست لوحه‌یادبود توسط‌آقای دکتر قاسم‌معتمدی رئیس دانشگاه اصفهان به آقای دکتر کیانپوراستاندار اصفهان تقدیم شد .

آقای دکتر معتمدی رئیس دانشگاه اصفهان تاج گل زیبای دانشگاه را به پیکره رضاشاه کبیر نثار میکند

کوه آتشگاه به کوه صفه که گل که از طرف روسا و طبقات داده شد . این عده از دسته فرمانداروکوکه‌هوردارندانشگاه اصفهان بودند چون بایستی‌این عمل با سرعت بطوریکه مشعل فروزان‌باشد انجام گیرد مشعل و پس از یانصد حلقه و تاج گل که از طرف روسا و طبقات مختلف‌آماده شده بود به پیکره شاهنشاه عرضه گردید که نهای از گل با تشکل داد . پس از تاج گل زیبائی که از طرف آقای استاندار نثار شد بصورت جالبی ترتین گردیده بود وسیله آقای دکتر معتمدی رئیس دانشگاه اصفهان برای مجسمه‌رضاشاه کبیرنثارگردید. پس از این مراسم کماندکون در آصفهان سابقه نداشته کلیه مقامات و طبقات مختلفه‌محل دالبطبخ واقع در خیابان‌احمد آبادجهت‌بازدیدازآرامگاه ملك‌شاه سلجوقی وخواجه نظام‌الملك طوسی رهسپار گردیدند. در این محل دانشجویان دانشگاه اصفهان‌دو تاج گل که بصورت بسیار زیبا و خیره کننده‌ای تهیه شده بود به پای قبر این دو بزرگ مرد نثار نمودند و عده زیادی از دانش‌آموزان مدارس اصفهان نیز دو قبر مذکور را گلباران کردند . در این‌محل آقای دکتر دبیرعزاد استاددانشگاه‌اصفهان‌سخنرانی پس‌ازتاجدن سلام شاهنشاهی این دو بزرگ مرد شاعر نمودند کرد کمیرای حاضرین به‌نهایت جالب بود سپس تیمسار حجت مرمانده مرکز نیوجانه به‌احترام این دو شخصیت بزرگ یک دقیقه سکوت اعلام کرد .

در ساعت ۲ و نیم بعد از ظهر مراسم باشکوهی که تا امروزدراین شهر سابقه‌نداشت بوسیله دانشگاهیان اجتماعشود آن انتقال مشعل طلائی‌فروزانی بود که بوسیله ۴۴ نفر از دانشجویان‌دانشگاه اصفهان از

درآرامگاه‌ملکشاه سلجوقی‌وخواجه‌نظام‌الملك طوسی تاج گل دانشگاه و آقای دکتر معتمدی رئیس دانشگاه اصفهان نیز در عکس دیده میشوند

دست بدست ظرف دو ساعت به بالای کوه صفه رسید . این مشعل فروزان بایستی بیست و پنج مشعل دیگری را که قبلا در بالای کوه‌صفه‌نصب گردیده بود روشن نماید که بوسیله دانشجویان دایره مشعل های فروزان بدور تاج شاهنشاهی ایران تاج و تخت شاهنشاهان بزرگ ایران میباشد ایران و ایرانی را بسوی تمدنی بزرگ باسرعتی ستایش انگیز پیش میبرند . پس از پیام رئیس دانشگاه آقای احمد مدنی به نمایندگی از طرف‌دانشجویان این جشن فرخنده را شاهدانی گفت . آنگاه نمایشنامه جالب (در سایه او لرزید) بوسیله گروه‌هنری‌دانشجویان دانشگاه اصفهان اجرا گردید که بسیار مورد توجه قرار گرفت .

یکی از دانشجویان در حال حمل مشعل طلائی دانشگاه اصفهان از روی سی‌وسه‌پل دیده میشود .

همه شماره‌های اطلاعات شماره مخصوص است وهمه این‌را تصدیق می کنند ،با اینوصف شماره‌مخصوصی راکه اطلاعات درجمعه ۲۳ مهرماه انتشار میدهددرنوع خودبی‌نظیر وبی‌همتاست

به روزنامه فروش توصیه کنید در روزانتشار نا نایاب نشده آن را بدست‌شما برساند .

مجالس ترحیم

شادروان سرکش مرزند و خویشاوندان امیرحسین خیرخواهان ، قضی شکست و بی‌هنگام بفروغ بزدانی حق پیوست و بی‌یك بارآور درد جدائی شد .

بشادروانی او از ساعت ۶ تا ۷ بعداز ظهر شنبه بیستو چهارم مهر ماه در خانهاد صنی ملیشاه با شرکت بانوان و آقایان ، باندوری خواهم داشت

خانواده های: خیرخواهان ، طائفی ، قنبری ،لنگرانی، مهدسلطانی ، سلطانی ، پلنگ‌سام ، قنواسی ، امیراحمدی ، فریدانسان ، علائی ، وفائیها ، نوروزی ، مسعود مقدم ، دیلمقانی ، شفائی ، قیلمزاده .

۲ـ۳

مصیبت وارده را بیازماندگان آن مرحوم بویژه آقای علیرضا شفائی‌همکار خود تسلیت میدهیم

۵۰۵۷۲ـ۲

خانواده های : غزنانه ، عیرعبدالباقی ، محمدیان ، برندیان ، افشاریان ، سامی ، شیری ، وثاقی ، هاشمی ، مونجهری ، دوندلدا ، دکتر حبیبی ، پزشکیان ، فرهمند ، ابوالمعالی ، منصف ، دولتشاهی ، همافرهر ، جهانسوز ، کرمانیان ، عطائی ، یاسمی ، کلانتری ، ارباب ، نوشین ، ملك ، بیگدلی ، صمدی ، حسینیان، ضیاء ابراهیمی ، نادری، مقانعم ، مهاجر ، رحمانیان ، مباشری ، فرسار ، کیمیائی ، والا ، مستشاری ، ونا ، مهرپویان ، پورشمس ، ۲

با اندوه فراوان درگذشت شادروان سیدزفخرالدین‌غرزانه بزرگ خاندان غرزانه و میرعبدالباقی را باطلاع خویشان ، آشنایان و هشجهریان محترم کرمانشاهی میرساند .

مجلس ختم مردانه و زنانه آن مرحوم روز جمعه ۲۳ مهر ماه از ساعت ۹ تا۱۱صبح در مسجد مجد متعقد است

۲ـ۳

۲۰۶۸۹ـ۲

بعموم بازماندگان آن مرحوم مصیبت وارده را تسلیت میدهیم .

خانواده های : نقیزاده جلالی ، محقق ، خمامی‌زاده، نیکان ، گلوهرنیا ، صالحی ، هاشمی‌سیری ، پوشمزاد ، گسکری ، پورهاشمی ، راد ، پاکروان ، سرنیبی ، نیکنیس ، کانونری ، نصیرآبادی ، محمدی .

با اندوه فراوان درگذشت ناگهانی سلالةالسادات آقای منصور نقیزاده جلالی بزرگ خاندان نقیزاده جلالی را کمدرحادثه اتومبیل اتفاق افتاده باطلاع‌خویشاوندان و آشنایان آن مرحوم میرساند .

مجلس ترحیم زنانه و مردانه آن روانشاد از ساعت ۶تا۷ بعداز ظهر روز پنجشنبه ۲۲ر۷ر۵۰ در خانهاد صفی‌ملیشاه متعقد خواهد بود .

خانواده های : نقیزاده جلالی ، فلنبیس ، محقق ، نیکان ، خامی‌زاده ، کانونری ، نصیرآبادی ، محمدی

۲ـ۳

۲۰۶۵۶ـ۲

با کمال تاسف درگذشت مرحوم رمیع فرهادیان ، بزرگ خانواده فرهادیان را در اسرائیل باطلاع میرساند . مجلس ختم‌آنمرحوم در روز جمعه ۲۳ مهرماه جاری از ساعت ۱۱تا۱۲ مسجدنخسته حجم واقع در خیابان قوام‌السلطنه کوچه‌مبیمی شماره ۲۷ برقرار میباشد .

خانواده های : فرهادیان ، آتینساز ، بروشلمی ، الازاری

۲ـ۳

۲۰۶۴۱ـ۲

بانهایت تاسف درگذشت شادروان سید محمدجوادنبوی برادر ارجمند آقای سید محمد نبوی رئیس سازمان بیمه های اجتماعی استان آذربایجان غربی را باطلاع عموم میرساند مجلس ترحیم آن‌شادروان از ساعت ۳ تا ۵ بعداز ظهرروز پنجشنبه ۲۲ر۷ر۵۰ در مسجد آل‌عبا برگزار میشود

۲ـ۲۰۶۹۰

سازمان بیمه‌های اجتماعی

باکمال تاسف و تاثر فوت مرحوم آقاسید محمدجواد نبوی فرزند مرحوم حجت‌الاسلام والمسلمین‌آقاسید محمدرضا نبوی را به اطلاع اذیان عالی‌ایمان و حجج اسلام و آیات عظام و سایر طبقات محترم میرساند بدین مناسبت مجلس ترحیمی عصر روز پنجشنبه ۲۲ر۷ر۵۰ از ساعت ۳ آل ۵دنیم بعداز ظهر در مسجد ارك متعقد است .

الاحقر محمدنبی کوشه ، الاحقر حاج سید غفرالدین فیض دزفولی ، الاحقر محمدعلی سبط ، الاحقر محمدباقر فقیه دزفولی ، الاحقر محمدحسن مشعری ، الاحقر علی فیض ، الاحقر فارغ ، الاحقر جعفریان، الاحقر سید محمدتقی حکیم ، الاحقر امام ، صدرالساداتی ، الاحقر محمد نبوی .

۲۰۵۸۹ـ۲

باکمال تاسف فوت شادروان آقای سید محمدجوادنبوی فرزند مرحوم حجت‌الاسلام والمسلمین آقاسید محمدرضا نبوی دزفولی را به اطلاع دوستان و خویشان میرساند . مجلس ختم آن مرحوم عصر روز پنجشنبه ۲۲ر۷ر۵۰ از ساعت ۳ آلی ۵دنیم بعداز ظهر در مسجد ارك متعقد است .

خانواده های : نبوی ، فیض ، قضائیان ، عارف ، سلاداتی‌زاده، سبط‌الشیخ‌سعیدی، صدری‌بافی، طاهریان‌الاسلام، مدرس سنادی ، صمیمی ، کمالی ، کوشه ، ضیاء ، طیب ، شفیعی ، قدوسی ، داعی ، شریعتی ، منزوی ، موسوی ، علوی ، آوانی، مرتاض‌نژاد، سیدصدر ، دزفولی، امام ، اعتمادزاده ، الیاسین ، رضوی ، افشاریون ، معزی ، مهدوی ، امینی‌نژاد ، امامیان ، کاندوا .

۲۰۵۸۹ـ۲

یادبود

از بعد مرك تو (مسعود) شد سیاه دلم
مدام اشك به چشمان ، جو شمع مبسوم

باطلاع بستگان ، دوستان و آشنایان محترم میرساند که بمناسبت پایان دومین سالگرد‌گشت آسفتاك فرزندعزیزمان مسعود نیلطفی مجلس یادبودی روز جمعه ۲۳ مهرماه از ساعت ۶تا ۷ متعقد خواهد شد .

آدرس ـ خیابان تاج ـ بیست متری فرزانه چهارراه کاج پلاك ٦٤

خانواده های اهرابیان ـ نیلطفس

تسلیت

جناب آقای دکتر مینی

با نهایت تاسف و تالم مصیبت وارده را بسرکار و خانواده محترم تسلیت میگوئیم

۵۰۵۹۶ـ۲

بیمارستان مدائن

دوست عزیز آقای محسن طبی

همدردی صمیمانه مرا بپذیر .

۵۰۹۰۴ـ۲

منوچهر روحانی

جناب آقای محسن طبی

مصیبت وارده را از طرف سازمان زنان ایران تسلیت گفته بقای عمر بازماندگان را از خداوند خواستار است .

۵۰۵۹۸ـ۲

سازمان زنان ایران

در غم مرگ زورمرس و جانگداز دوست ویرامر عزیزمان سرکار سرهنك مظاهری و خانواده محترم مظاهری بخصوص همسر و داندیده‌اش شریك و سهیم هستیم

۵۰۵۷۶ـ۲

سرهنك ۲ ستاد غفار حشمتی و بانو

سرکار سرهنك دکتر ناصر صفائی

با نهایت تاثر و تاسف مصیبت وارده را به جنابعالی و خانواده محترم تسلیت گفته سلامتی و شکیبائی کلیه بازماندگان را از خداوند متعال خواستاریم .

۵۰۹۸۶ـ۲

سرهنك محسن نوربخش

با نهایت تاسف و تالم درگذشت پدر برگرانبار را تسلیت میگوئیم .

۲۰۷۰۱ـ۲

خانواده اقتدار

درگذشت شادروان ابوالفتح هدایت نجفی (البرز) را به خانواده های محترم افغانی و نجفی تسلیت عرض نموده بقای عمر بازماندگان آن مرحوم‌از خداوند متعال‌خواستارم.

۲۰۷۰۷ـ۲

اصغرخانی

محسن عزیز

داغی که بر دل تو و خانوادهات نشست ، به قلب ما نیز آتش زد ، خاصلانه ترین تسلیت ما و مراتب تاثر و تاسف ما را بخاطر درگذشت پدر گرامیت ، بپذیر .

عباسقلی ، طلعت ، بیژن ، محمود ، محسن وناصر نادعلی

۲۰۷۱۵ـ۲

جناب آقای محسن طبی و خانواده محترم طبی

مصیبت وارده را از صمیم قلب تسلیت میگوئیم

۲۰۷۰۵ـ۲

امیرحسین زنگنه

هنگار گرامی آقای دکتر خسرو هوشمند راد

درگذشت ابوی گرامیتان را از طرف خود و کارکنان بهداری کارشناسیت گفته و بقاء عمر بازماندگان آن مرحوم را از خداوند متعال خواستاریم

دکتر موسوی رئیس بهداری گل بنادر و جزایر خلیج‌فارس

۵۰۰۴۳ـ۲

جناب آقای مهدی امیرسرداری

بانهایت تاسف مصیبت وارده را به آن جناب تسلیت عرض نموده برای جنابعالی و سایر بازماندگان سلامتی و صبر مسئلت دارد .

۵۱۰۹۶ـ۲

شرکت بهسازنو ـ ویکتور بابایان

جناب آقای پرویز یبلقن

مصیبت وارده را به جنابعالی و خانواده محترمتسلیت گفته بقاء عمر بازماندگان آن مرحوم را از خداوند متعال خواستاریم

۵۱۰۹۸ـ۲

جناب آقای مهندس نوربخش مدیر عامل شهر صنعتی البرز

مدیران و مهندسین و کارکنان گروه مهندسین مشاور هنر مصیبت وارده را به آنجناب و خانواده محترم تسلیت گفته و تقاضا دارند آنان را نیز شریک غم خود بدانند .

۲۰۶۱۷ـ۲

سرکار سرگرد حمیدی

مصیبت وارده را از طرف خود و کارکنان اداره گذرنامه تسلیت عرض بقاء عمر و سلامت آنها را از درگاه خداوند یکتا مسئلت مینمائیم .

۵۰۵۷۸ـ۲

سرهنك پیرزاده

مصیبت وارده را به خانواده های پاژوکی تسلیت میگوئیم.

سنگاوران‌کاس پنجم تهرانخدمت

۲۰۶۵۹ـ۲

جناب آقای حسین نوربخش

مصیبت وارده را به آن جناب و فامیل محترم تسلیت عرض مینمائیم .

کارکنان بازرسی شهرداری بابلنخت

۲۰۶۸۷ـ۲

کارکنان ـ خلبانان و تکنسین های سازمان حفظ نباتات

مصیبت وارده را به خانواده محترم مشتی محصوصا آقای رضا دشتی خلبان واحد هوائی تسلیت میگویند .

رئیس سازمان حفظ نباتات ـ حسین امین مدنی

۲۰۶۸۹ـ۲

دوست عزیز آقای محسن طبی

درگذشت پدر گرامی را تسلیت گفته بقاء عمر خانواده محترم را از خداوند مسئلت دارد. سرهنك جواهری

سرکار سروان عطاءالله جلی

درگذشت پدر بزرگوار و عزیزت را ازصمیم قلب تسلیت گفته و امیدوارم که در اینمهام سرکار ما را شریك خود بدانید

سرگرد صدرزاده ، مهندس سلاجقه ، برادران جابری، شیرآبادی ، بابدار ، مشکین‌پور ، بحرینی ، سروان ابرجی .

۵۰۰۹۶ـ۲

سرکار سروان عطاءالله جلی

با نهایت تاسف و تاثر درگذشت ابوی گرام را تسلیت گفته ایزد متعال خواستاریم .

درگاه ایزد خواستاریم .

اهواز ـ افسران و درجه داران گروهان یل‌مهندس

۵۰۰۹۸ـ۲

خانواده های محترم صانعی ، حافظی ، ولی‌شریعت‌پناهی

با نهایت تاسف مصیبت واردهرا به‌آن خاندان ارجمند تسلیت گفته بقای عمر بازماندگان را از خدای بزرك آرزو داریم

اهواز ـ بانو سکینه رستگار ، شریعت‌پناهی ، محمد و بری شریعت‌پناهی

۵۰۱۰۰ـ۲

با نهایت تاسف درگذشت بانو عصمت‌حیدرعربی را به عموم بازماندگان آن مرحومه تسلیت میگوئیم .

پرویز ، پروین ،فرزانه ، علی ، فهیمه (حیدرعربی) و خانواده های وابسته فمی ، صادقی و کشی

۵۰۶۰۴ـ۲

جناب‌آقای مهندس بافر بیات

با نهایت تاسف درگذشت مادر گرامیتان را تسلیت عرض مینمائیم .

کارشناسان و نقشه‌برداران دفتر کل خدمات مالیاتی وزارت دارائی

۲۰۷۰۳ـ۲

سرکار خانم ایراندخت طبی ـ لیلی خسروشاهی (طبی) و کارکنان محترم طبی

با اندوه فراوان مصیبت وارده را صمیمانه تسلیت‌گفته و از درگاه ایزد متعال شکیبائی و سلامت بازماندگان را مسئلت دارد . محمدتقی حجری

۵۰۹۸۶ـ۲

در مراسم تدفین جسدمقتول که درشهریار انجام شد پنج مقتول و یك مدعیقال همدیگر را برآنچوش گرفتند و درحالی که سخت اندوهگین بودند ، بشدت‌گریه زاری سردادند !

جشن ۲۵۰۰ ساله شاهنشاهی‌رابه پیشگاه شاهنشاه آریامهر و خاندان جلیل سلطنت شادباش میگوئیم

دبستان آیاندخت تهران

آبان ماه ۱۳۵۰

همه
همه
همه
از دیدن فیلم
کمدی
کمدی
کمدی

رضا چلچله

لذت خواهند برد :

باهنرمندی بیك ایمانوردی

کارگردان : میر صمدزاده
فیلمبردار : قاسمی وند
پخش از استودیو آر ـ بی

قابل توجه کارمندان محترم هواپیمائی ملی ایران (هما)

کاغذدیواری باقساط ۱۰ماهه

صددرصد قابل شستشو وکم‌خرج‌ترازرنك آمیزی

محل نمایشگاه شاهرضا اول ویلا کوی‌مرافه پلاك ۲

از ۸ صبح الی ۸ بعدازظهر

مؤسسه دبورا ۸۲۰۱۴۱۱

آغاز دومین هفته نمایش پر موفقیت در گروه سینماهای

اونیورسال ـ پاسیفیك ـ ایران ـ تیسفون ـ سایتا ـ مراد ـ موناکو ـ پرسپولیس ـ داریوش ـ کارون ـ مونت‌کارلو ـ پانوراما و آستارا

فردین . ارجام صدر

بهمشید مشایخی

مردان خشن

فیلمی از : همایون صبر

لی لی ـ دزدو ـ خیزو زن ـ اطلس ـ خیز اندامی ـ پخش خوین‌فیلم

فریدون داد ـ فکرآزاد ـ فریدون محصول : مهرگان فیلم

همزمان با تهران در ● آبادان (سینماهای ایران ـ شیرین‌ـ متروپل) ● اصفهان (سینماهای نقش جهان ـ همایون ـ مهر) ● شیراز (سینماهای کاپری ـ فردوسی ـ بریسولیس) ● اهواز(سینماهای: شهرفرنك ـ آریا) ● کرمانشاه (سینماهای آتلانتیك ـ متروپل) ● گرگان (سینما امپایر) ● رشت(سینما کوروش) ● تبریز (سینما های کریستال ـ آسیا) ● و از امشب در سینما های آریاسا سانترال (مشهد)

● اگر به سرمایه خود علاقمند هستید ● اگر صرفه جو هستید
● اگر به حفظ ثروت اقتصادی مملکت علاقه دارید
● وسیله نقلیه‌ای را انتخاب کنید که دوام زیاد داشته وسالیان دراز برای شما کار کند

انواع ماشینهای لندرور (همه مدل های شهری و بیابانی)

LAND ROVER

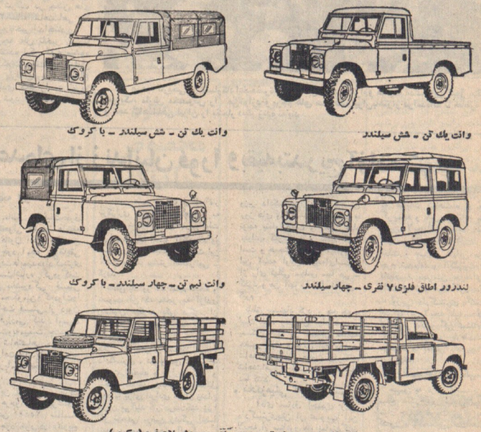

وانت یك تن ـ شش سیلندر
وانت یك تن ـ شش سیلندر ـ با کروك
وانت نیم تن ـ چهار سیلندر ـ با کروك
لندرور اطاق فلزی ۷ نفری ـ چهار سیلندر
وانت لندرور یك تن ـ شش سیلندر ـ مدل پلات فرم (سکوب).

● دو دیفرنسیال ـ پر قدرت
● مستحکم ـ با دوام ـ مطمئن ـ رقابت ناپذیر
● موتورهای ٤ و ٦ سیلندر ، پر قدرت و کم مصرف

شرکت سهامی صنعتی تولیدی مرتب
خیابان شاه ، چهار راه شیخ هادی ، شماره ۳۹

تلفن صنقیم دایره فروش ۶۶۰۰۷۳ (شماره‌های تلفنخانه شرکت ۶۶۶۶۸۴ ـ ۴۸۱۴۹ ـ ۶۶۴۳۰۳)

اکثریت نمایندگان فروش لندرور در تهران و شهرستانها در صورت لزوم تمهیلات تقدیم واقساط را نیز در اختیار مشتریان خود میگذارند.

اطلاعات
چهارشنبه ـ بیست و یکم مهرماه ۱۳۵۰
بیستم ذوالحجه ۱۳۹۱ ـ ۱۳ اکتبر ۱۹۷۱
شماره ۱۳۶۲۱ ـ سال چهل و ششم
امتیاز: دکتر رضائی کرمانی
اذان صبح ..... ساعت ٤ و ۲۸ دقیقه
ساعت شرعی: طلوع آفتاب ..... ساعت ٦ و ۱ دقیقه
ظهر شرعی ..... ساعت ۱۱ و ۱٥ دقیقه
اذان مغرب ..... ساعت ۱٥ و ۱٤ دقیقه

گزارشهای رسیده از شهرستانها حاکیست :

میلیونها نفر در مراسم جشن شاهنشاهی شرکت کردند

از دیروز هم زمان باآغاز مراسم جشنهای نیاکانگذاری شاهنشاهی ایران در کلیه نقاط کشور در همه شهر هاوروستا ها از جانب طبقات مختلف مردم وسازمانهای دولتی مراسم خاصی بر پا شد.

دهها هزار نفر ازمردم استان مازندران از دیروز با اشتیاق وعلاقه فراوان باستقبال عظیم ترین رویداد تاریخ ایران شتافتند و از نیمه های شب گذشته در خیابان ها وبلوار استان مازندران به دست افشانی و پایکوبی مشغول بودند احساسات پرشوری نسبت به شاهنشاه آریامهر ابراز داشتند.

خبرنگاران ما گزارش دادند که سر در ادارات و موسسات ملی و آموزشی خیابان ها وبلوار و شرکت های تعاونی ،خانه های فرهنگ روستائی در شهرستان های ساری و هچیجن شهر های شهسوار ، بوشهر ، نور ، آمل، بابل ، شاهی ، بهشهر وبخش ها وروستا های تابع مازندران به طرز زیبائی بایرچمهای ایران و نابلو های بزرگ رنگی از شاهنشاهان ایران ، شاهنشاه آریامهر وشهبانو و والاحضرت ولیعهد تزئین شده است.

دیروز تلگرامهای تبریکی از طرف مردم مازندران به پیشگاه شاهنشاه آریامهر مخابره شده است.

گزارش خبرنگاران ما حاکیست که به مناسبت جشن شاهنشاهی ایران دیشب بادود در روستا های تابع ساری بوسیله معاون استاندار مازندران و فرماندار ساری گشایش یافت و هچیجن پنج دستان بادود در روستا های تابع بابل ، قیصر و مازلاکله است که شاهنشاه آریامهر افتتاح شد. در شهرستان نور مردم به مناسبت جشن شاهنشاهی اجتماع عظیمی برپاداشتند و تمثال های شاهنشاه آریامهر و شهبانو والاحضرت ولیعهد را گلباران کردند.

دیروزما شاهد برپائی جشن پنج دستان وامروز با شرکت کشاورزان زن و مرد وسایر اهالی روستاهای اطراف ده های ده رباطه های آصال جشن های باشکوهی ترتیب یافت . دوستان سیون با شکوهی نیز با حضور هزاران نفر از کارگران شاهی وطبقات مختلف مسردم استان اولین دوره مسابقه فوتبال کوروش کبیر بین آموزشگاه های ساری آغاز شد .

عصر دیروز مراسم آتش ـ بازی باشکوهی برپا وشرکت مردان نیز از طبقات مردم در میدان رضاشاه کبیر این شهر ترتیب یافت.

مردم آذربایجان غربی بمعاد ظهر امروز با برپا داشتن صدها اجتماع و بجالس جشن و سرور در شهرستان های رضائیه ، میاندوآب ، سردشت ، پیرانشهر ، خوی ، شاهپور ، نقده و ماکو وبخش ها و روستا های این استان برگزار کردند.جشن قاریچ کورخود در آنجا برپا شد. وزیر رضائیه ازطرف لشکرآذربایجان پاک برادوره برگزار شد که در آن آقای دهستانی استاندار آذربایجان غربی و سرلشکر صانعی فرمانده لشکر رضائیه نیز شرکت داشتند .

در استان یازدیه که تا ساعت ۱۷ ادامه داشت از یازدیه کنندگان پذیرائی بعمل آمد .

از طرف دانشجویان دانشکده کشاورزی وداموپروری رضائیه نیز بعد از ظهر دیروز مجلس جشنی در محوطه این دانشکده ترتیب یافت .

در روستاهای آذربایجان غربی نیز با شرکت سپاهیان انقلاب در دوستان های یادبود شرکت های تعاونی روستائی ـ خانه های تعاونی و خانه های فرهنگ روستائی مجالس جشن مصروز برپاشد.

در شهرستان سقز مردم شهر بمناسبت جشن شاهنشاهی ایران دیشب بادود در شهرستان سیرجان و خبرف ـ بم ـ بافت و رفسنجان نیز آتش بازی با شرکت هزاران نفر از طبقات مردم برگزار شد و مردم پیکره های تمثالهای شاهنشاه آریامهر را گلباران کردند .

همچنین در شهرستان بافت یک دبستان بادبود ـ یک دبیرستان ـ یک خیابان و مرکز درمانی و آبیاری شهر خورشید سرخ دور شهرستان بم دو دبستان و یک دبستان در شهرستان سیرجان و جشن فرخنده گشایش یافت.

استان کرمانشاهان

میدان فردوسی کرمانشاه عصر دیروز شاهد سوراخ ترین احساساتی بود که این شهر بمناسبت پناهنده آریامهر بن شهرستان مراسمی که بمناسبت آغاز جشن شاهنشاهی با حضور آقای شهرستانی استاندار کرمانشاهان ـ سپهبد فرخیپور فرمانده سپاه یکم و جمعی از مقامات محلی و طبقات مختلف مردم برپاشد. دیستان یادبود این روستا وهمزمان باآن دستان های یادبود ۱۱۷ روستای دیگر استان کرمانشاهان افتتاح شد.

در ایلام نیز بیش از ظهر دیروز که در میدان شش بهمن این شهرستان تشکیل دادند پس ازاستماع فرمایشات تاریخی شاهنشاه آریامهر پیکره معظمه را بطرز باشکوهی گلباران کردند .

در این مراسم استاندار آذربایجان غربی و سایر مقامات محلی ـ اعضای سازمان های زنان وجمعیت خیریه فریبهلوی حزب ایران نوین ، کشاورزان و کارگران، فرهنگیان دانشجو آموزان و انجمن های محلی شرکت داشتند.

در استان کرمان

بعد از ظهر دیروز بمناسبت جشن شاهنشاهی ایران دیستان پایدوز روستای سعدی واقع در فرماندار کرمان افتتاح شد .امروز همچنین طی مراسمی بیکره شاهنشاه آریامهر بوسیله تیمسار فرمانده مرکز آموزش کرمان ـ افسران و درجه داران و افرادپادگان کرمان در میزبانگاه سرآسیاب گلباران شد و مرسه جامع آرشام کرمان جشن پانشوهی باحضور استاندار ـ نماینده مربوطه ـ دانش آموزان و اولیای آنان برگزار کرد .

بمناسبت جشن شاهنشاهی ایران بازار ـ خیابان ها ـ میادین ـ اماکن عمومی و پارک های شهر کرمان بطرز زیبائی تزئین وچراغانی شده و شهر نورباران شده است.

از طرف آقای دهستانی استاندار کرمان بمناسبت جشن شاهنشاهی ایران پیشنهاد شد که در آن مقامات محلی نمایندگان طبقات مختلف مردم شرکت داشتند .

استاندار در این مراسم مدیره مطبوعات شاهنشاهی ایران وتحولات و ترقیاتی که تحت رهبری های خردمندانه شاهنشاه آریامهر در کلیه شئون مملکت نصیب ملت ایران شده است سخن گفت و سپس از لوحه فرمان شهر کرمان سالن اجتماعات خانه شهر کرمان بردهبرداری کرد .

خانه فرهنگ روستائی کمال آباد تابع بخش برسیر نیز بمناسبت جشن شاهنشاهی ایران دیروز گشایش یافت . مرکز آموزشی شهرستان برسیر نیز بمناسبت جشن شاهنشاهی ایران دیروز گشایش یافت . برای بزرگداشت کارگران کرمان درپنج فرمایشات تاریخی شاهنشاه آریامهر پیکره معظمه شهر کرمان لوحه بادود جشن شاهنشاهی ایران را نصب کردند.

در شهرستان های سیرجان ـ خبرف ـ بم ـ بافت و رفسنجان نیز آتش بازی با شرکت هزاران نفر از طبقات مردم برگزار شد و مردم پیکره های تمثالهای شاهنشاه آریامهر را گلباران کردند .

در شهرستان بافت یک دبستان بادبود ـ یک دبیرستان ـ یک خیابان و مرکز درمانی و آبیاری شهر خورشید سرخ دور شهرستان بم دو دبستان و یک دبستان در شهرستان سیرجان و جشن فرخنده گشایش یافت.

استان خراسان

بمناسبت جشن شاهنشاهی ایران دیشب بادبود روستای سعدی واقع در فرماندار کرمان افتتاح شد .امروز همچنین طی مراسمی بیکره شاهنشاه آریامهر بوسیله تیمسار فرمانده مرکز آموزش کرمان ـ افسران و درجه داران و افرادپادگان کرمان در میزبانگاه سرآسیاب گلباران شد و مرسه جامع آرشام کرمان جشن پانشوهی باحضور استاندار ـ نماینده مربوطه ـ دانش آموزان و اولیای آنان برگزار کرد .

بمناسبت جشن شاهنشاهی ایران بازار ـ خیابان ها ـ میادین ـ اماکن عمومی و پارک های شهر کرمان بطرز زیبائی تزئین وچراغانی شده و شهر نورباران شده است.

از طرف آقای دهستانی استاندار کرمان بمناسبت جشن شاهنشاهی ایران پیشنهاد شد که در آن مقامات محلی نمایندگان طبقات مختلف مردم شرکت داشتند .

استاندار در این مراسم مدیره مطبوعات شاهنشاهی ایران وتحولات و ترقیاتی که تحت رهبری های خردمندانه شاهنشاه آریامهر در کلیه شئون مملکت نصیب ملت ایران شده است سخن گفت و سپس از لوحه فرمان شهر کرمان سالن اجتماعات خانه شهر کرمان بردهبرداری کرد .

در مراسم دیگری که در روستای چشمه روزان از توابع شهرستان کرمانشاه با حضور آقای شهرستانی استاندار کرمانشاهان ـ سپهبد فرخیپور فرمانده سپاه یکم و جمعی از مقامات محلی و طبقات مختلف مردم برپاشد. دبستان یادبود این روستا وهمزمان باآن دستان های یادبود ۱۱۷ روستای دیگر استان کرمانشاهان افتتاح شد.

در ایلام نیز بیش از ظهر دیروز بشرکت طبقات مختلف مردم مجالس جشن وسرور برپا شد. در مراسمی که با حضور سرهنگ ستاری کل ایلام وبیشکوه و طبقات مردم برپا گشت پیکره شاهنشاه آریامهر و اعلیحضرت رضا شاه کبیر گلباران شد.

بنظر این مراسم در شهرستان های قصر شیرین ـ شاه آباد غرب ـ پاوه ـ سنقر و همچنین بخشهای هرسین ـ کنگاور روانسرا سجوانرود ـ نوسود ـ گیلانغرب کرند ـ سرپل ذهاب برگزارشد .

همچنین امروز از ٤٤دبستان بادبود سهمیه فدامداری کل ایلامپیشکوه بهرهبرداری آغاز شد .

در استان کردستان

جشن های شکوهمند شاهنشاهی ایران که از دیروز در سراسر استان کردستان آغازشد امروز نیز با شور وهیجان هرچه تمامتر ادامه دارد ، و مردم در همه جا بسه جشن و سرور پرداخته اند .

دیروز اجتماع باشکوهی با حضور استاندار کردستان ، فرمانده تیپ و مقامات لشکری وکشوری،هرهنگیان بیساهنگان، بانوان ، ورزشکاران و عده کثیری ازطبقات مردم درباشگاه افسران سنندج ترتیب یافت و با نثار جان ها وسر ها بسای پیکره شاهنشاه آریامهر تجدید بیعت بخدمات آن اعلیحضرت ای احترام دادند . در اجتماع دیگری که با شرکت هزاران نفر از مردم در میدان شاه سنندج ترتیب یافت آقای رنوفی استاندار کردستان درباره بزرگداشت جشن شاهنشاهی و دوره گهای انقلاب شاه و مردم سخن گفت و سپس پیکره شاهنشاه آریامهر به طرز شکوهمندی گلباران گشت. بمناسبت جشن شاهنشاهی دو بارک کورک جدید نیز در سنندج با حضور استاندار کردستان گشایش یافت و مورد بهره برداری قرار گرفت .

در تمام ارتفاعات شهرسنندج بوسیله شهرداری وکارد جنگل و پیشاهنگان و جوانان شیر و خورشید سرخ آتشبازی انجام شد و برج فروزان حزب ایران نوین سنندج نیز پرشکوه درمهیج ترین قله این منطقه روشن شد که تا پایان جشن ها همچنان فروزان خواهد ماند .

استاندار کردستان در یک پیام رادیویی فرا رسیدن جشن و بعد از ظهر دیروز باشرکت طبقات مختلف مردم مجالس جشن وسرور برپا شد. در مراسمی که با حضور سرهنگ ستاری کل ایلام وبیشکوه و طبقات مردم برپا گشت پیکره شاهنشاه آریامهر گلباران شد.

بنظر این مراسم در شهرستان های قصر شیرین ـ شاه آباد غرب ـ پاوه ـ سنقر و همچنین بخشهای هرسین ـ کنگاور روانسرا سجوانرود ـ نوسود ـ گیلانغرب کرند ـ سرپل ذهاب برگزارشد .

همچنین امروز از ٤٤دبستان بادبود سهمیه فدامداری کل ایلامپیشکوه بهرهبرداری آغاز شد .

در استان کردستان

جشن های شکوهمند شاهنشاهی ایران که از دیروز در سراسر استان کردستان آغازشد امروز نیز با شور وهیجان هرچه تمامتر ادامه دارد ، و مردم در همه جا بسه جشن و سرور پرداخته اند .

دیروز اجتماع باشکوهی با حضور استاندار کردستان ، فرمانده تیپ و مقامات لشکری وکشوری،هرهنگیان بیساهنگان، بانوان ، ورزشکاران و عده کثیری ازطبقات مردم درباشگاه افسران سنندج ترتیب یافت و با نثار جان ها وسر ها بسای پیکره شاهنشاه آریامهر تجدید بیعت بخدمات آن اعلیحضرت ای احترام دادند . در اجتماع دیگری که با شرکت هزاران نفر از مردم در میدان شاه سنندج ترتیب یافت آقای رنوفی استاندار کردستان درباره بزرگداشت جشن شاهنشاهی و دوره گهای انقلاب شاه و مردم سخن گفت و سپس پیکره شاهنشاه آریامهر به طرز شکوهمندی گلباران گشت. بمناسبت جشن شاهنشاهی دو بارک کورک جدید نیز در سنندج با حضور استاندار کردستان گشایش یافت و مورد بهره برداری قرار گرفت .

در تمام ارتفاعات شهرسنندج بوسیله شهرداری وکارد جنگل و پیشاهنگان و جوانان شیر و خورشید سرخ آتشبازی انجام شد و برج فروزان حزب ایران نوین سنندج نیز پرشکوه درمهیج ترین قله این منطقه روشن شد که تا پایان جشن ها همچنان فروزان خواهد ماند .

استاندار کردستان در یک پیام رادیویی فرا رسیدن جشن

در مراسم پرشکوه دیروز که در محل آرامگاه کوروش کبیر برگزار شد پس ازپیمانات تاریخی شاهنشاه، سپاهیان انقلاب سرود مخصوص جشن را خواندند . عکس هنگر برداشته شده که اعلیحضرتین در مقابل آرامگاه ایستاده اند و سرود جشن خوانده میشود .

برای «جبران ضرر» دلار، فرمولی به کمپانیهای نفتی پیشنهاد میشود

• اختلاف قیمت باید بقیمت اعلان شده اضافه شود

از علی باستانی

در محافل پولرو نفتی این سئوال وجود دارد که اوپک بجای دلار فعلی چه ارزی را خواستار است ؟ جالب ترا ینست که هنوز کشور های اوپک هر هنوز برای این سئوال پاسخ مقتضی در نیافته اند. جز یك فرمول پیچیده ولی عادلانه و صحیح و طرحی که کارشناسان بانکی کشورهای عضو در ظرف چند روز آینده ارائه خواهند داد .

در حال حاضر دو صحبت بر گرد این ۱۷ دلار که سیاست اقتصادی جدید نیکسون اعلام شد دلار وضع محکم و ارزش قبلی خود را ندارد . همه آنهائی که دلار را تنها پول محکم جهان میدانستند در این عقیده سخت پا فرو نهاده اند ، اما متقابلا پول دیگری را هم برآن ترجیح نمیدهند . همه معاملات جهانی حتی در حوزه مارك و دین پر درآمد انگلستان ـ که محکم ترین پولهای جهان هستند ـ باز دلار بلاملاك عمل است.

منتهی این دلار با پارامیتری جدید وزن معامله قرار می گیرد و کمی کمتر از گذشته ارزیابی میگردد .طبیعی است نفت هم که کالای پرارزشی این جهان است ناچار از این قاعده مستثنی باشد . بمجرد چنین باز ارزشیابی جدید ایجاد کمی کمتر ارزشی که برای قبول میسازد مشکلات پیچیده ای باید انجام گیرد ما احتمال موفقیت اوپك درایـن انجام کمتر تقریبا قطعی است . منتهی بعنوان آنکه این موافقت انجام گرفت ، اوپك باید قیمت اعلان شده ارزش دلار سابق رعایت اختلاف ارزش دلار کنند که این موضوع نیز بنوبه خود مشکل بزرگ است.

فرمول که از طرف وزیر دارائی ایران عرضه عرضه شده، حاوی حل همین مشکل خواهد بود. وایندمد ترتیبی خواهد داد که ۱۵ تا ۱٦ میلیارد بشکه نفتی که از خلیج فارس بنقاط مختلف جهان صادر میشود مورد نظر قرار خواهد گرفت از طرفدیگر پولی که از پایتاین نفت در هر نقطه از جهان دریافت میشود بلاك عمل قرار می گیرد وباین ترتیب همه « تلوتوهای »برابری ارز های دریافتی از طـرف کمپانی ها معلوم میشود « دیناکیز» این تفاوتها معلوم و مشخص میشود و بلاؤله است که کمپانی ها باید به کشور های صاحب نفت پرداخت کنند .این تفاوت که خود رقمی است معادل چندسنت آمریکائی ، باید بدرد روی قیمت اعلان شده « کشیده شود یا تا زمانی که دلار وضع روشن پیدا نکرده به میزان قبلی خود باقی باشد ، بعنوان «جبران ضرر» جدا از قیمت اعلان شده پرداخت گردد. در حال حاضر هم کمپانی های نفتی در دریای مدیترانه چنین پولی را باسمتاختلاف کرایه حمل وارزیابی بسته بودن کانال سوئز میگیرند .

ولی که از پایتاین نفت در هر نقطه از جهان دریافت میشود بلاك عمل قرار می گیرد وباین ترتیب همه « تلوتوهای »برابری ارز های دریافتی از طـرف کمپانی ها معلوم میشود « دیناکیز» این تفاوتها معلوم و مشخص میشود و بلاؤله است که کمپانی ها باید به کشور های صاحب نفت پرداخت کنند .این تفاوت که خود رقمی است معادل چندسنت آمریکائی ، باید بدرد روی قیمت

بمناسبت برگزاری جشن شاهنشاهی ایران
جشن بزرگ، برای همه
با شرکت هنرمندان معروف و محبوب : گوگوش، عارف ، آغاسی، ملوك ضرابی، سوسن، مهدیان، شجاعی و عبدالکریم اصفهانی
۳ و نیم بعد از ظهر جمعه ۲۳ مهرماه ، در تالار انجمن دوشیزگان و بانوان
کارگردان برنامه :
کمال الدین مستجاب الدعوه
برای شرکت در این جشن بزرگ و باشکوه، خوانندگان اطلاعات بانوان بااراائه آخرین شماره مجله و اعضای انجمن با در دست داشتن کارت عضویت خود ، همه روزه صبح و عصر میتوانند بدبیرخانه انجمن (بهارشمالی ـ شماره ۲٥۷ ـ تلفن ۸۳٤۸۳۱) مراجعه کنند و کارت رایگان جشن رادریافت دارند .

بهره برداری از یک واحد صنعتی دیگر

تحت توجهات و راهنمائی های شاهنشاه خردمند ایران و اجرای فلسفه انقلاب شاه و مردم در هرکشور و کنار این سرزمین کهن انواع فعالیت های اقتصادی و عمرانی بچشم میخورد. در رشت استان گیلان نیز ماهرن با برگزاری جشن بزرگ و اروپائی ضمن سال نیاکانگزاری ایران بزرگ ترین واحدتولید لامپ ایران مورد بهره برداری قرار خواهد گرفت .

کارخانه لامپ پارس توشیبا که بمنظور تامین کلیه احتیاجات لامپ روشنائی ایران با درنظر گرفتن سیاست صادرات کالا های صنعتی با سرمایه ای مختلط و عمرانی بچشم میخورد.

تولیدات این واحد صنعتی که شامل انواع لامپ روشنائی و فلورسنت می باشد براساس بالاترین استانداردهای بین المللی تهیه و تولید میشود .

تحت نظر مهندسین و متخصصین ایرانی و ژاپنی تولید میگردد. امید است این واحد تولیدی با افتخاری بر افتخارات دیگر ایران درسطح بین المللی بیافزاید.

مصوبه شماره ۲۹مورخ ۲۷ر٤ر۱۳٥۰
شورای عالی شکاربانی و نظارت بر صید
باتوجه به بند (ب) ماده (۲) قانون شکار و صید موضوع محدودیتها و ممنوعیتهای مکانی منطقه خبرورودجون واقع در استان کرمان باحدود ومشخصات ذیل حفاظت شده اعلام میگردد:
منطقه حفاظت شده خبرورودجون واقع دراستان کرمان محدود بحدود زیر :
از دوراهی شتاب درشمالی ترین نقطه منطقه بطرفجنوب، غرب درامتداد جاده به حصارپناصولوئیه ـ وبودنه آبوبر همین امتداد تادوراهی دهستان خیر وجاده فرعی تا شاه ولایت منتهی به باغ بارنو ـ گلوسیاه ـ مردرازی ـ تادمخونیه درامتداد جاده ماشین رو دهستان خیرمیه ابراهیم آباد از کدارصل تا دوراهی جاه جفوك و سپس درامتداد جاده بطرف جنوب شرقی تا ابراهیم آباد و سپس بطرف شرق درامتداد همان جاده بدشت پرنصرت آباد ـ شامیرزان ـ باغکار ـ کگخسرو ـ جوغان تادو راهی مسرود از این نقطه بپیلمکان بطرف شمال تاسمچاه ـ و دوراهی زراب محمود آباد و از این نقطه بطرف دشتاب تادوراهی دشتاب .
حدود منطقه حفاظت شده خبرورودجون کمتفشه آن بتصویب رسیده است ازطرف سازمان شکاربانی و نظارت برصید علامتگذاری خواهد شد .
آ ـ ۵۰۵۸۲

مصوبه شماره ۳۰مورخ ۲۷ر٤ر۱۳٥۰
شورای عالی شکاربانی و نظارت بر صید
با توجه به بند (ب) ماده (۲) قانون شکار و صید موضوع محدودیتها و ممنوعیتهای مکانی ، منطقه مهروئیه واقع دراستان کرمان باحدود و مشخصات ذیل حفاظت شده اعلام میگردد.
منطقه حفاظت شده مهروئیه واقع دراستان کرمان محدود بحدود زیر :
در امتداد جاده بلوکیه کلشکر از هوراهی جاه نارنج در امتداد جاده تادوراهی مهروئیه و سپس بطرف جنوب در امتداد جاده فرعی تا مهروئیه پائین وازاین نقطه بطرف شرق در امتداد دامنه جنوبی کوه کلاهدار تا محاذی سرکریع بالا و سپس بطرف شمال تا سرکریع بالا و در امتداد جاده تا دوراهی جاه نارنج .
حدود منطقه حفاظت شده مهروئیه که نقشه آن بتصویب رسیده است ازطرف سازمان شکاربانی ونظارت برصید علامتگذاری خواهد شد.
آ ـ ۵۰۵۸٤

نمایش درفم
بمیمنت شکوه جشن دوهزارو پانصد ساله شاهنشاهی ایران ساعت ۷٫۳۰ صبح روز سه شنبه ۲۰ مهر ماه جاری با حضور آقای عبدالوهاب آغالی تولیت آستانه مقدسه و شرکت کلیه کارمندان وخدامو سایر خدمت گزاران مجلس نمایش در ایوان آئینه حضرت معصومه (ع) برگزار گردید و پس از ادای خطبه و دعا به وجود مبارك شاهنشاه آریامهر، عظمت و استقلال مملکت ایران مجلس خاتمه یافت .
آ ـ ۵۰۵۸۲

مصوبه شماره ۳۱ مورخ ۲۷ر٤ر۱۳٥۰
شورای عالی شکاربانی و نظارت بر صید
با توجه به بند (ب) ماده (۲) قانون شکار و صیدموضوع محدودیتها و ممنوعیتهای مکانی،چزیره شیدور(مارو)واقع درخلیج فارس منطقه حفاظت شده اعلام میگردد.
آ ـ ۵۰۵۸۳

مصوبه شماره ۳۲ مورخه ۲۷ر٤ر۱۳٥۰
شورای عالی شکاربانی و نظارت بر صید
باتوجه به بند (ت) ماده (۲) قانون شکار و صید پرنده سیاه خروس (فزمخروس) همچنین انواع لاکپشت دریائی،حیوان حمایت شده اعلام میگردد .
آ ـ ۵۰۵۸۰

بانک تعاون کشاورزی ایران
باطلاع میرساند
قرعه کشی جوائز سالانه حساب پس انداز نوین این بانك ساعت ۵ بعدازظهر روز ۲۲ر۷ر۵۰ مقارن با جشن ۲۵۰۰ساله شاهنشاهی ایران در سالن شعبه مرکزی انجام خواهد شد .
ورود برای صاحبان حساب پس انداز آزاد است .

بمیمنت جشنهای فرخنده ۲۵۰۰ سال بنیانگذاری شاهنشاهی ایران
موسسه اطلاعات تقدیم میکند :
از کوروش تا آریامهر
یك کتاب نفیس وبی نظیر در ٥٦۰ صفحه با چاپ افست
حاوی : مجموع وقایع تاریخی ایران از آغاز شاهنشاهی تا عصر پرافتخار پهلوی، تاریخچه زندگی رضا شاه کبیر، شاهنشاه آریامهر، علیاحضرت شهبانو فرح ، آلبوم خاندان جلیل سلطنت ، شناسنامه شهرستانهای ایران و پیشرفت آنها در دوران سلطنت پهلوی، یکهزار تابلو و عکسهای رنگی ومطالب پرارزش دیگر . . . بهای ۳۰۰ ریال
چون این کتاب بشیوه معمول توزیع نمیشود ، علاقمندان بموسسه اطلاعات تلفن ۳۱۱۰۸۱ (داخلی ۳۰) یاکتابفروشیهای امیر کبیر و ابن سینا مراجعه فرمایند

ایردال
شرکت با مسئولیت محدود
نماینده رسمی فروش محصولات ایتالران
سقفهای مجوف پیش ساخته
وانواع بلوك وآجرهای سفالی
فروش ونصب ، مشاوره ومحاسبات فنی
خیابان ویلا ـ روبروی دامغان ـ ٤۸
تلفنهای : ۸۳۷۷۱۸ ـ ۸۳۷۷۱۷

مراسم شکوهمند پاسارگاد

رویداد مهمی در تاریخ جهان بود

خبرنگاران خارجی که گزارشهائی ازمراسم پاسارگاد تهیه کرده اند گفتند : جهان تاکنون مراسمی به این عظمت ندیده بود وشاید قرنها بگذرد وچنین مراسمی برپا نشود

شاهنشاه آریامهر هنگام ایراد نطق تاریخی خویش درپاسارگاد، علیاحضرت شهبانو در سمت راست ووالاحضرت همایون ولایتعهد درسمت چپ مظفره قرار دارند

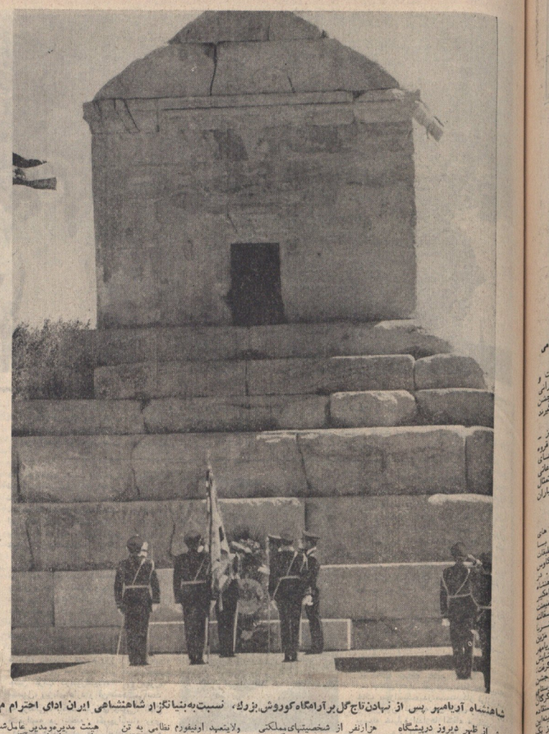

شاهنشاه آریامهر پس از نهادن تاج گل برآرامگاه کوروش بزرگ، نسبت به نثارگاز شاهنشاهی ایران ادای احترام می کنند

بنابر اظهار دیروز دریشگاه شاهنشاه آریامهر و علیاحضرت شهبانو والاحضرت همایون ولیعهد طی آئین شکوهمندی که در پاسارگاد گذاشت کورش بزرگ شاهنشاه هخامنشی ایران بیشتر از ظهر دیروز در سایه پرچم شاهنشاهی ایران ادای احترام میکردند .

هزارنفر از شخصیتهای سیاسی ونمایندگان مطبوعات خبرگزاری جهان و هچیجن دانشمندان ، ایران شناسان ، نویسندگان ایرانی،نمایندگان کتابخانه ایران وشاهنشاهی ، سپاهیان انقلاب ، نمایندگان مردم ایران نمایندگان مذهبی وجامع مختلف جهانی در اطراف آرامگاه کوروش بزرگ در پاسارگاد حضور داشتند .

شاهنشاه و علیاحضرت شهبانو والاحضرت همایون ولیعهد در حالیکه شاهنشاه ووالاحضرت ولایتعهد ایستاده بودند نظامی به تن داشتند در ساعت ۱۱ و ۲۰ دقیقه با هلیکوپتر از تخت جمشید به محوطه پاسارگاد تشریف فرما شدند ، والاحضرت شاهدخت فرحناز ، والاحضرت شاهپور علیرضا پهلوی و هچیجن آقای علم وزیر دربار شاهنشاهی و سپهبد صفقت ژنرال آجودان شاهنشاه نیز همراه بودند .

اعلیحضرتین هنگام ورود به پاسارگاد از جانب سرکارعلیه خانم فریده دیبا آقای هویدا نخستوزیر روسای سنا ومجلس شورا ،پیمان آقای کرانقاس رئیس دیوان عالی کشور ، هیئت مدیره موسسه پاسارگاد ، هیئت دولت ایران ، آقای جمشید آموزگار وزیر دارائی فیمابعد ارتشبد اژهاری رئیس ستاد بزرگ ارتشتاران ، وزیران جناب فرهنگ و هنر ، آقای معینیان رئیس دفتر مخصوص شاهنشاه ، آقای قریب رئیس کل تشریفات دربار شاهنشاهی ، فرماندهان نیروهای زمینی ، هوایی و دریایی شاهنشاهی ،استاندار فارس بوده استقبال قرار گرفتند .

در این هنگام دسته موزیك سلام شاهنشاهی را نواخت وبه افتخار ورود اعلیحضرتین و والاحضرت ولایتعهد بپاسارگاد صدو یك تیر توپ شلیك شد . پس از آن شاهنشاه و علیاحضرت شهبانو و والاحضرت ولایتعهد پس از ادای احترام به آرامگاه کوروش بزرگ بنثار گل پرداختند .

سپس شاهنشاه و والاحضرت ولایتعهد به پاسارگاد رفتند و آیاتی از کلام الله مجید قرائت شد .

در برنامه مخصوص کوروش ، نزول احلال فرمودند آنگاه شاهنشاه تاج گل بر روی آرامگاه کوروش بزرگ نهادند .

امروز در برنامه مخصوص ۲٦۰ جوان از سراسر ایران پنجاه نفر قهرمانی دارد برنامه خود را ستمبها از تخت جمشید در سراسر آمریکا پخش خواهد کرد. همچنین بلافاصله فیلمبردار سرشناس و برجسته شبکه سراسری رادیو تلویزیون سی. بی. اس آمریکا بسا رایان سوار کار از ناوارك ـ ناماسوالاز سوئد و پسران خبرنگاران ـ گردنده کن بی. بی. سی همراه این کاروان با اتومبیلهای مخصوص و با پنجاه نفر راهنما از شیراز عازم تخت جمشید شدند .

فروگاه شیراز هم اکنون آماده استقبال از ۱۵۰ نفر خبرنگار دیگر از کشورهای مختلف جهان است که قرار است وارد شوند .

دیروز هنر ،ان با آغاز جشن فیکوهمند دو هزارو پانصدمین سال بنیانگذاری شاهنشاهی ایران بسیاری از ممالك جهان نیز جشن ها و مراسمی را باین مناسبت آغاز کردند و رادیو تلویزیون ها و مطبوعات کشور های مختلف در تحلیل از این جشن بزرگ برنامه ها ومقالات متنوعی پخش و منتشر ساختند. در سراسر پاکستان بمناسبت جشن شاهنشاهی ایران مراسم ویژه ای برگزار شد وروزنامه های سان و مشرق گزارش های مبسوطی درباره جشن انتشار دادند .

مطبوعات پاکستان با اشاره به کثرت سران کشور ها و شخصیت های طراز اول جهان که در جشن شاهنشاهی ایران بعنوان رویداد مهمی در تاریخ جهان یاد کرده اند.

در ترکیه نیز بمناسبت آغاز جشن شاهنشاهی ایران پنجاه کشور ایران وترکیه بنام های مربوط بایرانشناسی ودوایط دو کشور ایران وترکیه بنام های آثار فارسی زبان ترکیه،آثار مناسبات دوستانه ایران وترکیه وراه ترانزیتی ایران و ترکیه منتشر شد .

در بروز روزنامه مورخ یکهزار بمناسبت جشن شاهنشاهی ایران در درباره تمدن ایران و تحولات جاری آن مقاله مشروحی منتشر کرده وتاریخچه روزنامه ایوبین هرالد در گزارش مفصل خود فرصت ایرانیان را امتداد رابطح وایمان کامل بنیانگذاری شاهنشاهی کشور خویش توانسته اندرولوز سال بنیانگذاری شاهنشاهی ایران بسیاری از ممالك جهان نیز جشن ها و مراسمی را باین مناسبت آغاز کردند و رادیو تلویزیون ها و مطبوعات کشور ۲٥ قرن نه فقط هویت خود را بعنوان یك ملت مشخص حفظ کرده بلکه به فرهنگ عالی خویش خدمات فراوانی نشاندی کشور خویش توانسته اندرولوز روزنامه نیویورك تایمز جاپ آمریکا در شماره دیروزخودمبحث خود ، که دوهزار و پانصدمین سالگرد دیرباره ایران مهمترین فرصت ایرانیان باید تجربات ملی عظیم سابقه دارد و در زیرساختهای گروهی بزرگ بینالمللی شد مفتخر و مغرور باشند کما اینکه ایران نو نیز میتواند بخاطرتوفیق و پیروزیهای بزرگ خود کمانتابی آزادگرای انقلاب سفیدآست بعود این انقلاب باشکار شاهنشاه آریامهر از هفت سال پیش آغاز شد که اصلاحات ارضی وگسترش سریع مبارزه با بیسوادی و رشد درخشانگر صنعتی و اقتصادی ایران از جمله نتایج آن است.

در فرانسه روزنامه لوموند ضمیمه ویژه ای در ۸ صفحه به جشن پانزده قرنی شاهنشاهی ایران اختصار داده است که در آن مقالات استادی درباره فرهنگ و تمدن ایران وقصرهای جالب مناسبت اقتصادی درباره مراسم ویسترف ها اخیر ایران بچاپ رسیده است .

در آمریکا روزنامه واشنگتن پست یك مقاله ۸ ستونی درباره بیشترفتهای همچنانه اقتصادی و اجتماعی و رشد سریع اقتصاد قدیمی و زیست شناسی است. نقش ایران در هدایت کشوره نمایشگاه های مدرن دانشکده های دندانپزشکی ـ هنرهای زیبا ،ادبیات و علوم و کتابخانه دانشگاه تهران تشکیل شده کرد جهوی و رادیو آینده برای برنامه های متنوعی درباره جشن شاهنشاهی ایران بخش کردند.

در این مراسم گل افشانی ، وزیر علوم ، رویای دانشگاه ها و موسسات عالی آموزشی تهران بعدازظهر دیروز بیکر شاهنشاه آریامهر را در دانشگاه تهران گلباران کردند .

در این مراسم گل افشانی ، وزیر علوم ، رویای دانشگاه ها و موسسات عالی آموزشی تهران بعدازظهر دیروز بیکر شاهنشاه آریامهر را در دانشگاه تهران گلباران کردند .

آغاز هفته دوم مجلل ترین و پر خرج ترین فیلم سینمای ایران در
پاسارگاد ـ المپیا ـ توسکا ـ چرخ وفلك ـ شرق ـ فیروزه ـ و... سیلورسیتی (قلهك)
کاپری ـ آسیا ـ رکس ـ شهوند ـ لیدو ـ نپتون ـ رنگین کمان ـ همای ژاله

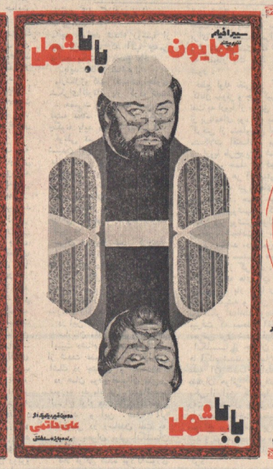

فریدون
فروزان
همایون
سیدافیلم
تقدیم میکند
بابا شمل
رن

مقالات و گزارشهای سیاسی

والتر لیپمن: جهان بین چهار قدرت تقسیم می شود

«والتر لیپمن، مفسر برجسته اوضاع سیاسی جهان، درسه نسل آمریکائی است که ابتکار در سن ۸۲ سالگی نیز سرگرم تحریر کتابی در زمینه «شوراریهای حکومت در قاره‌ها» است. رونالدلستیل، نویسنده معروف آمریکائی، زندگینامه‌لیپمن را جنوبیست و در دانشگاه یل روش‌های روزنامه‌نگاری این فیلسوف «دنیای زورنالیسم» را به دانشجویان می‌آموزد.

سلسله مقالاتی که از امروز در اطلاعات آغاز میشود، آخرین مصاحبه واشنگتن‌پست، جاب آمریکا با والترلیپمن در زمینه تغییرات شگرف سیاسی آمریکا و نزدیکی به چین کمونیست است.»

والتر لیپمن

س: درباره پیشنهادات نیکسون به چین و سفر آینده‌اش بفرمائید چگونه می‌اندیشید ؟

ج: نزدیکی ایالات متحده به چین که بدنبال دعوت از رئیس جمهوری آمریکا پدید آمده، براستی یك واقعه مهم تاریخی است. یکی از بزرگترین تغییرات و دگرگونیهای تاریخی است که من بیاد دارم و طی آن یك کشور نیرومند جهان امروز با بزرگترین‌ترین کشور به تفاهم میرسد.

بنابنج این نزدیکی بیش‌بینی ناپذیر است و به زمان طولانی نیازمند است تا روشن شود. باید توجه داشت وقتی براثر تحولات عمیق امروز، جهان‌بدو قسمت سابق به چهار قسمت بین میان ایالات متحده ـ شوروی، چین و ژاپن تقسیم شود، باید درانتظار نتایج متفاوتی بود.

بدرستی چنین مسافرت به چین و ملاقات با رئیس کشور چین، اقرار این به دنس خود، اقرار به اشتباهی است که ایالات متحده در آغاز جنگ سرد مرتکب شد که از چین بود که ما به اشتباه بودن دیگری، آمریکا پی بردیم و همچنین دریافتیم که مرکم خوشنودی از جنگ‌های هفت و حکومت چین بوجودنیست که ایالات متحده بسیاری از اشتباهات خودرا تصحیح کند.

س: برای شما شکفت‌آور نیست که یك چنین آزمایش بزرگ سیاست نیکسون مثالی متوسط نیکسون به بشمه کمونیست بودن شهرت‌دارد، بوجودآورد اقدام میشود ؟

ج: در بین کلیه جمهوریخواهان ما بعد نیکسون بود که بعد نیکسون تغییر شگرف را در سیاست آمریکا بدهد. این تغییر را من در حوالی زوئن فراخوری افشای «پنتاگون پاپرز» کردم که در جهان سیاست بعد مخالفتهاکرا شد که اقدامات بزرگ و لیبرال‌نیست بود که دموکرات‌ها انجام می‌دهند. دربورد نیکسون،مسئله برخورد توجه و بسیارمهم است که چون او سابقه‌داری است که در دوران زندگی سیاسی‌اش‌با کمونیسم مخالفتهای شدید و استثنایی‌بدیر داشته‌ما این‌بود، رویدادهای امروز در مسیر درست یك سیاست سالم بیش میرود.

س: نزدیکی به چین درسیاست ما با ژاپن و نقش ژاپن در آینده چه تاثیری‌خواهد داشت ؟

ج: ژاپن در قدرت ژاپن ـ که سلطه بر آسیا خواهد گاست، چهار عضو باقیمانده است.

ژاپن چندی دیرزمند چون یك کشور بیگر مسلط بسر اوضاع جهانی خواهد بود و من براین عقیده‌ایم که ایالات و ماست که اشتباهات خودرا بپذیریم.

س: بنظرتان اخیرا از خطرات ژاپن برای چین سخن رانده و تاکنون امریکائی این کشور را با هندری تلقی کردند. به نظرشما آیا که به ما سکن است که ما بیم ژاپن را بدون ترس بعنی بوستی آمریکا و چین‌علیه ژاپن بپردیمه بازگشت شود.

ج: نظر من بسیار خوشبینانه است. اینجا سخن به چین در ایالات متحده موجود است. گفایشگه بازگشت نقش یك خشاقق فوبیه را نسبت به چین ایفا می‌کرده‌اند. این احساسات‌خاردار چین آزدیدرکاردرمان امریکائی را بوجود داشته است.

س: جالب توجه است که فرایش آمریکا بسوی چین با ابدال و تائید منطق افکار عمومی جامعه آمریکا ظهور کرده است. من به‌این طرز تلقی و فکر سیاست کهنه که در آن هنر چیز چینی طرد میشد صرافتمند است. نظت اینکه فرایندهای مخالف دراین تغییر سیاست آمریکا بگوش نخورد. این بود که تغییر بزرگ بدست یك قسم گیرنسشناخته شده‌چون نیکسون بعمل آمد.دلیل عروزی برای اعتراض نبود، من این انتخاب شدن‌مجدد‌به‌این اقدام برجسته دست زده باشد. نیکسون باخوص این کار را کرد و اقدامی است که دولت وی را در تاریخ وارخواهد کرد.

پس شما به ظهور چهارقدرت جهانی آمریکا و شوروی وچین و ژاپن‌اعتقادداریدو یك اروپای در حدیه، که هرنك غلبه دیگری عمل میکند و هرگز اتحادی بوجود نخواهد آمد. آیا چنین است ؟

ج: بعیدنیست من تشکل یك دولت واحد جهانی‌را غیرممکن‌میدانم، حتی من فکر میکنم اگر طرفی چنین دولتی بوجود آید ممکن است علیه‌ای شوروم. امکان دیگر، استبدادی کشور واحد بر جهان است که نتواند دنیا را برای مدتی در سلطه خود گیرد و اداره‌ای کند. لیکن این، زمان درازی‌دوام نخواهد آورد و کوتاهتر خواهد بود اگردمای مدرن، هدرشتر ازاین نیز بشود. من علیدمدم داشتن جهانی با چند قدرت از دنیائی با قدرت واحد مراتب بهتر و مطمئن‌تر است.

نانام

چندی قبل‌دکترمندلیر، رهبر «جبهه‌آزادی بخش موزامبیک»، در دفترکار خود در دارالسلام با انفجار یک بمب بقتل رسید. برتغال انهمدوار بود که با قتل «مندلیر» عملیات جنگی طرفداران مسلح او متوقف شود اما باگذشت زمان عملیات جنگی سیاهپوستان موزامبیک شدیدتر شد . در عکس که از مراسم تشییع جنازه دکتر «مندلیر» گرفته شده همسر امریکائی او با دو فرزندش در کناربوزیدنت مانیوره، رئیس جمهوری تانزانیا (نفر دوم از سمت چپ) دیده میشود.

جنگ سرسختانه افریقائیان موزامبیک با ۴۰ هزار سرباز پرتغال

نوشته: منصور تاراجی

سرزمینی که باید از نو شناخت

چین:

سکه های ایرانی در کاخ امپراطور چین

جایگاه مخصوص رهبران‌چین در میدان «تی‌آن‌من» که درقدیم در ورودی کاخ امپراطوران یا «شهر ممنوع» بود

محل دبیر خلوت (کاتب‌السر) است که جایگاه «دبیر رسائل» نیز در طرف راست آن است در جانب چپ راست سفینه وزیر محل «دبیران مشاغل» (کتاب الاشغال) واقع شده و روبروی این سفینه ها چهار سفینه دیگر است یکی بنام «دیوان الاشراف(اداره‌بازرسی) که مشرف در آنجا می‌نشیند ودیگری بنام«دیوان‌المستخرج» که یکی از بزرگان‌امراءمتصدی آن است و «مستخرج» برای از بقایای آن است که از اطلاعات دریای امرا و دیگام باقی مانده باشد ، سه دیگر سفینه مخصوص دیوان الفوت (داخواهی) میباشد که یکی از امرای بزرگ یا مشاورین حقوقی و دبیران در آنجا می‌نشیند و بیطالع وداخواهی ها رسیدگی میکند ، سفینه چهارم بنام «دیوان‌البریده» خوانده می شود که رئیس خبرگزاران در آنجا می نشیند .

در ششم گاچ جایگاه افراد «جاداران» و فرماندهه عالی آن است و در هفتم جایگاه که سه سفینه مجزا دارند اول برای پیشخدمتهای حبشی دوم برای پیشخدمتهای هندی وسوم برای پیشخدمتهای چینی و هر گروه «هیزان‌امیر چینی‌دارند .

محل خلوت (کاتب‌السر) است که جایگاه «دبیر رسائل» نیز در طرف راست آن است در جانب چپ راست سفینه وزیر محل «دبیران مشاغل» (کتاب الاشغال) واقع شده و روبروی این سفینه ها چهار سفینه دیگر است یکی بنام «دیوان الاشراف(اداره‌بازرسی) که مشرف در آنجا می‌نشیند ودیگری بنام«دیوان‌المستخرج» که یکی از بزرگان‌امراءمتصدی آن است و «مستخرج» برای از بقایای آن است که از اطلاعات دریای امرا و دیگام باقی مانده باشد ، سه دیگر سفینه مخصوص دیوان الفوت (داخواهی) میباشد که یکی از امرای بزرگ یا مشاورین حقوقی و دبیران در آنجا می‌نشیند و بیطالع وداخواهی ها رسیدگی میکند ، سفینه چهارم بنام «دیوان‌البریده» خوانده می شود که رئیس خبرگزاران در آنجا می نشیند .

در ششم گاچ جایگاه افراد «جاداران» و فرماندهه عالی آن است و در هفتم جایگاه که سه سفینه مجزا دارند اول برای پیشخدمتهای حبشی دوم برای پیشخدمتهای هندی وسوم برای پیشخدمتهای چینی و هر گروه «هیزان‌امیر چینی‌دارند .

سکه های ایرانی

کاخهای شهر ممنوع تا سال ۱۹۱۹ در دیگردوعیار اعصار میشود . کتابها و وبرانه‌های شده بود . پس از استقرار جمهوری‌خلق‌چین‌دولت کشاورزی و خطف آثار ۲۵۰ هزار متر مکعب کاخها را بوشانده عبارت از بقایائی است که از دیگرها و درهای ده فن باقی مانده باشد ، سه دیگر سفینه مخصوص دیوان الفوت

ساخته شده بر تمام سنتوها ، سقفها و دور آن ترمیم شده و تکنیک‌امپراطوران ازدهای خفته کشه جین امپراطوری است ساخته گردیده ، هر سه سفینه‌های اصلی از آثار مخصوص است که بهای ۹۳۰۰۰ لیرانی ۱۹ لیرانی یک متر و یک متر است. بگوید جنگل و جوزپیاد ساخته‌ها را باجوب ، سندا گشته مشر ، در موجودمکاخ ، بند محتوی آب برای آتش و روشن کاسه‌ها

۱۹۰۰ هنگام اشغال‌چین ، باران خارجی بسیاری طلا را ، سرباران ، و با خود بردند ، درجزو ، مارج‌سلسله‌رادتاهان

۱۲٤٤ دهقانان ، علیه امپراطور ، یکی را اشغال و آخرین امپراطور ، را دارا‌ویدند . ، ۱۹۱۱ ، سلسله چین ، ۱۹۱۲ با انقلابی‌کمرهبری ، ، جمهوری در چین مهتر

سکه های ایرانی

کاخهای شهر ممنوع تا سال ۱۹۱۹ در دیگردوعیار اعصار میشود . کتابها و وبرانه‌های شده بود . پس از استقرار جمهوری‌خلق‌چین‌دولت کشاورزی و خطف آثار ۲۵۰ هزار متر مکعب کاخها را بوشانده عبارت از بقایائی است که از اطلاعات دریای امرا و دیگام باقی مانده باشد ، سه دیگر سفینه مخصوص دیوان الفوت

شیوه‌جنگی امریکادر ویت‌نام‌است ویزرگترین رقیب کاتانو برای احرازمقام نخستوزیری پرتغال بشمار میرود.

زنرال کاولزا، ضمن مصاحبه‌ای اخیرا ، خبرنگار مجله اکسپرس در پاسخ این سئوال که آیا آنچه که در موزامبیک میگذرد یک جنگ واقعی است چنین گفت :

ـ بله . جنگ واقعی است اما از نوع جنگ‌های خارجکارانه و توام با تروریسم و عملیات چریکی .

در این جنگ ، نه جبهه وجود دارد و نه خطوط آزاد شده بوسیله چریکها میتوان تعیین کرد. هر یک از طرفین این سرزمین تحت اشغال دائمی آنها نیست.

ـ شماره چریکها چقدر است ؟

ـ چندین هزار نفر ولی تنها یک بیست خاک موزامبیک در صدمتیهیکر فرارگرفته است. ما خواهیم بیشتر مناطق بیشتر بوسیله خمپاره اندازها اکتشاف میکنند.

مادر بسیاری از مناطق بیشتر هدف اکتشاف میکنند. از ماحدودی هلیکوپتر بیشتر میکنیم.

زنرال کولزاء معتقد است که به کلیه‌کمک که در مستعمرات پرتغال در خواندن نوشتن را دارند باید حق رای داده شود تا رهبران خود را آزادانه بعمل خود تعیین کنند خواه این عده سفید پوست باشند یا سیاه پوست.

زنرال کولزا
فرمانده نیروهای پرتغال در موزامبیک

میدانیم موزامبیک هشت میلیون جمعیت‌دارد که تنها دویست هزار نفر آنها سفید پوست هستند .

پرتغال برای ادامه جنگ در «موزامبیک» یکی از بهترین زنرالهای خود (زنرال‌کولزا) را باین منطقه اعزام داشته است

زنرال کولزا که پنجاه و شش سال‌دارد از مارس ۱۹۷۰ فرماندهی کل نیروهای پرتغال را در سرزمین‌های هازج آن‌کشور بعهده دارد، او یکی از افسران طرفدار دیکتاتور آنتونیو سالازار است که در طول رهبری خود بر پانزده سال گذشته به ایفای استوارسیاسی‌پیشرفت‌هاست.

کاتانو سیاست مجیک‌ماهی‌اعتمادی بوده است که مستعمرات‌افریقائی پرتغال ـ گینه ـ انگولا وموزامبیک ـ وعده داده بود که باصلاحاتی در این سرزمین‌ها دست زده و خود مختاری بیشتری به‌آنها بدهد ولی بالینحال هنوز مبارزه پرتغال در کشورهای افریقائی ادامه دارد. مبارزه بخش موزامبیک که از طرف مائوئیستها، مارکسیست‌ها و مارکسیست‌ها و مارکسیست‌ها و

شکوه جشنهای شاهنشاهی در شهرستانها خیره کننده است

طبقات مختلف مردم شهرستانها
پیکره‌ها و آرامگاه های سازندگان
تاریخ دو هزار و پانصد سال
شاهنشاهی ایران را گلباران کردند

خبرنگاران اطلاعات در نقاط مختلف کشور از آغاز جشنهای دوهزاروپانصدمین سال بنیانگذاری شاهنشاهی ایران گزارشهای متنوعی در زمینه برگزاری این جشن پرشکوه در شهرستانها ، بخشها و روستاهای کشورپهناور ، مخابره کردند که خلاصه آنها در هر شهرستانها ، پیکره های شاهنشاه آریامهر و ویژه‌های آرامگاه شاه عباس دوم و شاه طهماسب ملی مراسمی گلباران گردید .

در شمیران بمدار ظهر دیروز مراسم مگل افشانی، باشکوهی درمیدان‌شهداد شمیران واقع درجلب ۵۱جوانان شمیران برگزار گردید .

در این مراسم نماینده نیروهای مسلح ارتشبد ... دکتر خطیبی میرمیاعلی جمعیت شیر و خورشید سرخ ، سرگلر سرهنگ‌شاهنشاهی شهردار شمیران ، چند نفر از نمایندگان مجلس جشن دوهزارپنجسالگی در مدیران و روسای عالیرتبه جمعیت‌شیروخورشیدسرخ و جوانان عضو جمعیت شرکت داشتند و در میان شور و هیجان شرکتکنندگان در مراسم پیکره شاهنشاه آریامهر گلباران شد.

در مراسم مزبور دهها هزارتن از مردم اصفهان بطور بی‌سابقه‌ای نسبت به شاهنشاه آریامهر و خاندان جلیل سلطنت ابراز احساسات کردند و عزیز پادشاه حلقه گل نثار پیکره اعلیحضرت رضا شاه کبیر شد .

در مراسم ویژه دیگری که در محل مدالیطیقه، واقع در خیابان احمدآباد اصفهان برگزار شد بزرگ‌ترین گروه کوهپیمای ایران بلندی‌ها و قله‌های سلطنتی و خواجه نظام‌الملک طوسی ، تاجهای گل نثار شد و شرکتکنندگان در مراسم یکدقیقه سکوت کردند .

در دم قم

خبرنگار اطلاعات در فیلمگزارش دیروز در نقاط مختلف این شهر سرا جشنهای شاهنشاهی ، پیکره‌های بزرگ شد و بادستگره‌های بزرگ‌ترین پرچم ایران بالا رفت .

در اهواز

خبرنگار اطلاعات در گزارش دیروز در نقاط مختلف این شهر سرا جشنهای شاهنشاهی ، پیکره‌های بزرگ شد و بادستگره‌های بزرگ‌ترین پرچم ایران بالا رفت .

در شیراز

بمدار ظهر دیروز مراسم مگل افشانی، باشکوهی درمیدان‌شهداد شمیران واقع درجلب ۵۱جوانان شمیران برگزار گردید .

در این مراسم نماینده نیروهای مسلح ارتشبد ... دکتر خطیبی میرمیاعلی جمعیت شیر و خورشید سرخ ، سرگلر سرهنگ‌شاهنشاهی شهردار شمیران ، چند نفر از نمایندگان مجلس جشن دوهزارپنجسالگی در مدیران و روسای عالیرتبه جمعیت‌شیروخورشیدسرخ و جوانان عضو جمعیت شرکت داشتند و در میان شور و هیجان شرکتکنندگان در مراسم پیکره شاهنشاه آریامهر گلباران شد.

در مراسم مزبور دهها هزارتن از مردم اصفهان بطور بی‌سابقه‌ای نسبت به شاهنشاه آریامهر و خاندان جلیل سلطنت ابراز احساسات کردند و عزیز پادشاه حلقه گل نثار پیکره اعلیحضرت رضا شاه کبیر شد .

در مراسم ویژه دیگری که در محل مدالیطیقه، واقع در خیابان احمدآباد اصفهان برگزار شد بزرگ‌ترین گروه کوهپیمای ایران بلندی‌ها و قله‌های سلطنتی و خواجه نظام‌الملک طوسی ، تاجهای گل نثار شد و شرکتکنندگان در مراسم یکدقیقه سکوت کردند .

در مراسم ویژه دیگری که در محل مدالیطیقه، واقع در خیابان احمدآباد اصفهان برگزار شد بزرگ‌ترین گروه کوهپیمای ایران بلندی‌ها و قله‌های سلطنتی و خواجه نظام‌الملک طوسی ، تاجهای گل نثار شد و شرکتکنندگان در مراسم یکدقیقه سکوت کردند .

در اهواز

خبرنگار اطلاعات در گزارش دیروز در نقاط مختلف این شهر سرا جشنهای شاهنشاهی ، پیکره‌های بزرگ شد و بادستگره‌های بزرگ‌ترین پرچم ایران بالا رفت .

در شیراز

بمدار ظهر دیروز مراسم مگل افشانی، باشکوهی درمیدان‌شهداد شمیران واقع درجلب ۵۱جوانان شمیران برگزار گردید .

در این مراسم نماینده نیروهای مسلح ارتشبد ... دکتر خطیبی میرمیاعلی جمعیت شیر و خورشید سرخ ، سرگلر سرهنگ‌شاهنشاهی شهردار شمیران ، چند نفر از نمایندگان مجلس جشن دوهزارپنجسالگی در مدیران و روسای عالیرتبه جمعیت‌شیروخورشیدسرخ و جوانان عضو جمعیت شرکت داشتند و در میان شور و هیجان شرکتکنندگان در مراسم پیکره شاهنشاه آریامهر گلباران شد.

کلاغ ، در پشت تلفن !

«موغات مشکین‌شهر»

مسئول تلفن ولایت مشکین شهر، علاقه زیادی به هنر هفتم ، یعنی سینما دارد، ولی متاسفانه در این ولایت، خبری از سینما نیست ، بهمین‌جهت ، هروقت مسافری میآید ، اهالی هم جشنشان بجمال مسئول تلفن، روشن‌میشود و سرمدرد دلشان را باز میکنند.

درد دل اهالی ولایت مشکین شهر ، با بگزارش خبر گزاریها، از این قرار است:

« ولایت ما، درحدود، سیصد شماره تلفن دارد، کمار این‌سیصدشماره، هیشه، دویستودوشماره‌اش خراب‌است، یک شماره‌اش هم کار میکند!»

خوشبختانه، چندی قبل، اداره تلفن، مدت ۲۷ روز تعطیل بودکه‌موجبات رضایت اهالی فراهم شده بود. حتی، برای جشنش از اهالی ، از تیرهای کنارخیابان رمید . آقای مسئول تلفن هم مرتب می‌گفتند دو سه روز دیگر، مکالمه ، خوشبختانه، برقرار خواهد شد ، که بالکمال خوشوقتی، دیروز، مدت ۲۷ روز طول‌کشید و بدبختانه، بادیگر تلفن، ها راه افتاد !

«مدت قطع شدن تلفن ها، اسباب کشتی بود، یعنی بعلت انتقال اداره تلفن بساختمان جدید، تلفن‌ها را مقطوع‌اتصال کردند، و آقای مسئول تلفن از مرکز استان کسب تکلیف‌کرد که آیا، آیومان افراد تعطیل را هم از اهالی بگیرد یاچه‌کار خوشبختانه، جواب منفی آمده»

اهالی میگویند : « با همه این احوال، جرا وضع تلفن ولایت ما باید خراب باشد ؟ جرا شماره تلفنهای ولایت رامر یک دفترچه چاپ نمیکنند که اهالی خیالشان راحت باشد.

یکی از اهالی میگفت: از بس که تلفن های ولایت ما، نازهاز، خراب میشود، دیگر، بعضی‌ها، ترجیح میدهند، که بجای تلفن، یک دستگاه موبیل‌ا...

بعد از این گله گزاریها و دردیلها، اهالی ولایت مشکین شهر، پیشنهادی دادند که بسیار جالب است. زیرا، اگر یکسال بعد هم درست نگردید، ما همه بسال صبر میکنیم تاوضع تلفن روبراه شده و از این حالت بیکدار، خلاص شویم.

بزرگداشت جشن ملی درجمعیت بانوان صلحجو

ساعت ۵ بعداز ظهر روز دوشنبه ۱۹ مهرماه مراسم جشن و شادمانی بمناسبت جشن های شاهنشاهی در جمعیت‌بانوان‌صلحجو برگزار شد .

در این مراسم که گروه کثیری از بانوان سرشناس و سرشناسه تهران گرد آمده داشتند ، ابتدا خانم طاهره اسکندری رئیس جمعیت به حضار خوش‌آمد گفت و در باره جشن های شاهنشاهی سخنانی ایراد کرد. آنگاه از خانم رحیمی یکی از اعضاء جمعیت که بمناسبت عضوشوراي داوری برگزیده شده است تجلیل بعمل آمد

خانم عفت قریب قطعه شعر دیگری در باره این جشن ملی خواند

در این مراسم هنرمندان رادیو و تلویزیون چندترانه هنری‌اجراکردند وآرمدعوین بشیرانی گرمی بعمل آمد.

سخنرانی وجشن در انجمن دوشیزگان وبانوان

انجمن دوشیزگان‌وبانوان تکنون چند برنامه برای یادبودهمین سال جشن شاهنشاهی ایران برگزار کرده‌است که‌آخرین قسمت آن روز جمعه همین هفته اجراء خواهد شد در این برنامه دکتر گوکوش ، عارف، سرین ، مهدیان ، ملوک ایرانی وخوانندگان دیگر رادیو و تلویزیون شرکت خواهند کرد .

ششم ادبی دبیرستان امیرمعزی

با ۸۵ درصد قبولی درسال گذشته از ۱۲۱ نفر شروع میشود میدان شهناز تلفن ۷۵۴۶۱۴

فال فردا

فروردین - روز امیدبخش وشادی در پیش‌دارید. ممکن است تحولات تازه‌ای‌درمحیط کارتان بوجود آید .

بهشت - ممکن است به بیماری‌خفیفی دچارشوید، استراحت را فراموش نکنید.

خرداد - امیدواری خود را حفظ کنید، غرورآمیز است خبر های خوشی بشنوید که در پرتو روحی شما تاثیرزیادی خواهد داشت .

تیر - یک سفر چند روزه انتظام مطالعه و تماس با دوست قدیمی دهد .

مرداد - فردا روز بسیار خوبی برای شما پیش بینی میشود. سرزندگی خوشبین باشید .

شهریور- دوستان محبت شما انجام میدهند .

مهر - بادگرگونی های ناز‌ه‌ای در خانواده روبرو میشوید ، سعی کنید همیشه جدی ، و خوشبرد باشید .

آبان - ازلطف وکرم‌خداوند غافل نباشید. فرداکار های شما با موفقیت پیش میرود .

آذر- عشق در زندگی شما تاثیر عمیقی خواهد گذارد و رنگ تازه و شادی به آن خواهد بخشید .

دی - فردیاتی از خدمات دیگران را فراموش نکنید ، فردا اقدامی به نفع شما صورتمی گیرد .

بهمن - نامه کوتاهی دریافت میکنید‌که حاوی دعوت خوشحال کننده‌ای می باشد .

اسفند- ازبحثی بپرهیزید تا سلامتی شما مختل نشود، فردا روزآرامی است .

پیشگاه مبارك اعلیحضرت همایون شاهنشاه آریامهر

افتخار دارد که از طرف کارکنان و دبیران و دانش آموزان و اعضاء انجمن خانه و مدرسه دبیرستان زرین تبریکات مجدد را بمناسبت آغاز جشنهای ۲۵۰۰ ساله شاهنشاهی ایران تقدیم دارد

ناحیه ۸ رضائیه دبیرستان و دبستان زرین
دکتر طلعت طباطبائی

زنان

سیمای زن در شهرستانها

زنان رضائیه :

از باغداری تا پشت میز دانشگاه

زنان رضائیه ، صرفه‌جو ، مجلس‌آرا و کار آمدند

رضائیه شهر روشنائی، شهر سبزی و شهر دختران خوشرو و زنان کشاورز .

و مراسم دیگر خنام که پس از عروسی انجام میشود بولش نوسلف (سولدوش)امامیدرماخته میشود که خرجش‌کمتر‌ازمراسم شب قبل از عروسی‌است. زنیرا تعداد میهمانان بعد از عروسی کمتر میشود . شب بعد از عروسی همسران جدید بدیدن پدر و مادر عروس میروند. البته بدون‌سروصدا وتشریفات. این برنامه را (کیزدین کیجه) یا شب پنهانی نام نهاده‌اند .

از روز دوم عرایسم پای تختی بنا میشود که شب عسل و دوستان با آوردن هدایا به تبریک گفتن می‌آیند و افطب دوباره مراسم سار و طرب برقرار میشود .

در شب عروسی ، عروس خانم وتنیک بخانه داماد پای گذاشت به پدر و مادر داماد کلاب تقدیم میکند و آنها هم به عروس خود سکه‌های طلا هدیه می‌دهند .

هدیه برای داماد :

در شب حنابندان از طرف خانواده عروس برای داماد خنه‌های متعددرستادمی‌شود که عبارت است از لباس های گوناگونی برای داماد. وعروس خانم به همراه جهیزیه خود برای پدر و مادر و خانواده نزدیک داماد میفرستد .

غذاهای معروف رضائیه :

ازغذاهای‌معروف‌رضائیه‌می‌توان. شوربا و قورمه ونیمه سوجوق را نام برد . همچنین زن رضائیه‌ای در پختن سبزی بلو توسط (سافروش)دامادبرداخته می‌شود .

داستان ، رادیوی صمدآقاغرباب شد و او هر کاری کردنتوانست راه‌ازدست کند و عاقبت در خانه‌که سخت از این بابت ناراحت بود بدامادپیشنهاد کرد تا از یک از دوستان خود که او نیز به داستانهای شب علاقه داشت ، بپرسد .

صمد ما صبح ، صمد آقا هنگامی که به مغازه‌اش رفت دو اولین فروش تلفن را برداشت و دنباله داستان را تلفنی از دوستش پرسید .

صمد آقاشروع به‌تعریف داستانهای شب از رادیو خیرت پخش می شد داستان معروف بیژن و منیژه است .

صمد آقا با تعجب فریاد زد ، چی ، بیژن نی نی چه افتاد؟ همین موقع زنی از مشتریان تلفن کنان بود و بیژن نی نی چه افتاد را پس از پاسخ به تلفن مشتری دنبال کرد .

صمد آقا ، که دیگر نمی‌توانست راحت بخوابد بدامادپیشنهاد کرد که شب را در خانه بگذرانند و این جمله را شنید و به‌سراغ رادیو رفت و بعد از پخش شدن داستان بیژن و منیژه صمد آقا و صمدآقا خوابیدند و بخیت قرائت او را بیدار کند که چرتان رفت و بیژن و منیژه بلکه موضوع به بررسی باب رادیو کشاندند داشته است ....

همینکه «بیژن» بچاه افتاد..

زن مشتری یك خوار بارفروشی درمرو دشت افتادو بیهوش شد

زنی از مشتریان یك مغازه خواربارفروشی مرودشت‌همینکه از زبان صاحب مغازه‌شنید «بیژن » بچاه افتا»جابجای‌مغازه نقش برزمین بزند و بیهوش شود . خبرنگار ما در مرودشت گزارش میدهد :

دیروز در یکی از خواربار فروشیهای مرودشت بنام « صمد محمودی» علاقه بشنیدن داستان هاوشب رادیو شیراز داشت و بر اثر شور وعلاقه زیادی که بشنیدن داستانهای شب از رادیو شیراز پخش می شد داستان معروف بیژن و منیژه است .

پرسشت درست در موقع پخش داستان شب رادیو شیراز بود که زنی از مشتریان یك مغازه خواربارفروشی مرودشت‌همینکه داستان صاحب مغازه‌شنید «بیژن » بچاه افتا»جابجای‌مغازه نقش برزمین بزند و بیهوش شود . خبرنگار ما در مرودشت گزارش میدهد :

دیروز در یکی از خواربار فروشیهای مرودشت بنام « صمد محمودی» علاقه بشنیدن داستان هاوشب رادیو شیراز داشت و بر اثر شور وعلاقه زیادی که بشنیدن داستانهای شب از رادیو شیراز پخش می شد داستان معروف بیژن و منیژه است .

پرسشت درست در موقع پخش داستان شب رادیو شیراز بود که بناگاه زنی از مشتریان یك مغازه خواربارفروشی مرودشت‌همینکه از زب

هنر

در تالار رودکی

ارکستری از عصر «باروک» میهمان ماست

روز سه شنبه ۲۷ مهر ماه ارکستر باروک رادیوی غرب آلمان کایلا کولونیسیس بهرهبری هانس مارتین شنایدت آلتاری از پرسل ـ هایدن ـ فلمان و باخ اجرا خواهد کرد. روز چهار شنبه ۲۸ مهر همین ارکستر آلتاری از لوئیس ـ ویوالدی ـ فلمان ـ هندل و هایدن اجرا میکند.

فالس مارتین شنایدت ، رهبر ارکستر کایلا کولونیسیس

آشنائی با ارکستر

ارکستر باروک رادیوی غرب آلمان بنام کایلا کولونیسیس در سال ۱۹۵٤ بوجود آمد.

هدف از ایجاد این ارکستر آن بود که آثار قدیمی موسیقی خنرالمقدور باهمان ادوات قدیمی و روز گیهای موقع زمان اجرا شود. اعضای این ارکستر که گروهی نوازنده متخصص میباشند سالی چندین بار چهت اجرای برنامه ازرادیوو تلویزیون آلمان غربی دعوت میشوند و در همچنین ضبط صفحه و انجام کنسرت در شهر ها و کشور های مختلف میپردازند. کرد پیشند.

ادوات موسیقی ارکستر که اکثراً به سفارش کایلا کولونیسیس تعبیه شده مرکب از ساز های بادی و زهی است که بهسبک آلات موسیقی قرن هجدهم ساخته شده و بدین لحاظ ویژگی صوتی همان زمان را حفظ کرده اند و از آلات وادوات موسیقی مدرن که از وسائل کمکی فنی بهره مندند خمایزند.

کوکسازهای کایلا کولونیسیس براساس کوک سازهای مجلسی عصر باروک و بدینسان نیز بهره از دیاپازون آستاندارد امروزه بهتر است.

کایلا کولونیسیس از همان ابتدای پیدایش علاوه برساز های زهی قدیمی انواع فلوت،اوبوا، فاگوت ،ویولن های ساخته شده از شاخ طبیعی را که آهنگین ونحوه اجرایشان برای نوازندگان چیره دستی مدت کوتاهی میسر بوده در اختیار داشته است ولی علاوه براین برای سالها کوشش می گیرد درمشق استادکاران به سفارش این ارکستر موفق به ساختن گروهی چند از آلات موسیقی بر پایه نمونه های قدیمی از قبیل انواع ویولن گردیدند که فقط با استفاده از آنها قسمتهای بی نهایت هنرمندانه فروهیت آثار موسیقی عصر باروک میسر گردیده.

کایلا کولونیسیس بعنوان یکی از موسسات وابسته به رادیو تلویزیون غرب آلمان قبل از هرچیز به کار ضبط رادیوئی آثار قدیمی موسیقی میپردازد. سوابقات این وظیفه اعضای ارکستر کولونیسیس علاوه بر اجراء یك سری کنسرتهای مختلف آلمان درخارج از کشور نیز فعالیتهائی بسیاری داشته اند و اکنون بدعوت تالارروودکی به ایران آمده اند تا دو کنسرت برای علاقمندان موسیقی داشته باشند.

کتاب

۲۴ ساعت آخر زندگی جمال عبدالناصر

نوشته : محمدحسنین هیکل
ترجمه : سیدغلامرضاسعیدی
۱۱۶صفحه ۳۵ ریال
ناشر: موسسه انتشارات بعثت

جمال عبدالناصر از رهبران بزرگ دنیای عرب بود . مردی که شیفته ملتی را رهبری می کرد و آگاهانه کشورش را به راه عظمت واعتلا کشاند. ناصر دوران سختی را پشت سر گذاشت، روز هائی که خواب به چشمش نمی آمد هراس جنگ سراسر مصر را فراگرفته بود . دروز های سخت ناصر سعی می کرد از پانشیند ، همواره در فکرراه حل باشد .وچنین شد که بیماری بی وقوعه شدوسرانجام وی را از پا در آورد.

محمدحسنین هیکل سردبیر الاهرام وسخنگوی رئیس جمهوری دوره‌ی آخر زندگی جمال عبدالناصر را به خوبی توصیف کرده است.

هیکل ، که باناصر صمیمی بود ، توانسته است دومت از دست رفته‌اش را بخوبی بنشاساند . از همان صفحات نخستین اندوهی بر کتاب سایه انداخته است که خواننده را تحت تاثیر قرار میدهد.

این کتاب در حقیقت‌ادای دین هیکل بناصر می‌تواندبشمار آید . اینکه‌ناصر چگونه درد را پذیرا می شد تسم را فرازش نمی کرد ، مردم را گرامی می داشت و همیشه در سمیره ، همواره در این فکربود که مصرشکست نخورد و سربلند باقی بماند ...

هیکل پس از شرح کشمکش‌ناصر باتیماری ، بیست‌وچهارساعت آخرین زندگیش را توصیف میکند . در این ساعات هیکل در کنار ناصر بوده و اضطراب هاودلتنگی های ناصر را از نزدیك حس کردهاست.

هیکل می‌نویسد : «آغاز حمله قلبی که بطور ناگهانی شروع‌شدوبرای‌ذلك‌گی وی‌اعلان خطری بود در فرودگاه این ـ المللی قاهره پیش آمد هنگامی که‌در ترودیه‌ات گوتیه‌فرودگاه بین‌المللی قاهره رفته بود ، در انتظار حرکت هواپیمائی بود . این حمله ناصر را از پاانداخت . ساعت هابعد مردی که اعتبار وحیثیت مصر بود ، از دنیافرف.

درساعت شش‌وربع مسلم شد که امیدی‌نیست و روز‌از چهاروبرازگرده، لیکن‌هیچکس نمی‌خواهد آنچه را می ـ چیزه دست‌زدمدت کوتاهی‌میسر بوده در اختیار داشته است ولی علاوه براین‌برای سالها کوشش می‌گیر درمشق استادکاران،به سفارش این ارکستر موفق به ساختن گروهی چند از آلات موسیقی بر پایه نمونه‌های قدیمی از قبیل انواع ویولن گردیدند که فقط با استفاده از آنها قسمتهای بی نهایت هنرمندانه فروهیت آثار موسیقی‌عصر باروك میسر گردید .

کایلا کولونیسیس بعنوان یکی از موسسات وابسته به رادیو تلویزیون غرب آلمان قبل از هرچیز به کار ضبط رادیوئی آثار قدیمی موسیقی میپردازد. سوابقات این وظیفه اعضای ارکستر کولونیسیس علاوه بر اجراء یك سری کنسرتهای مختلف آلمان درخارج از کشور نیز فعالیتهائی بسیاری‌داشته‌اند و اکنون بدعوت تالارروودکی به ایران آمده‌اند تا دو کنسرت برای علاقمندان موسیقی داشته باشند .

در تالار رودکی :

نخستین اپرا درفصل جدید هنری

اپرای نوراندخت اثر بوچینی ، نخستین اپرائی است که در فصل هنری جدید تالار رودکی بروی صحنه خواهدرفت.نوراندخت به‌نام «نوراندخت» که برای انتخاب همسر آینده خود از میان شاهزادگان جهان ، سه معمای مشکل طرح کرده است . آنکه پاسخ درست را بیابد همسر او خواهدبود وآنکه نتواند به دست جلاد سپرده خواهدشد ، دوازده شاهزاده جان برسر این مسابقه‌عشق باك گذاشته‌اند و به هنگام اعدام سرنوشتهین، که یك ایرانی است شاهزاده شاهنشاهی سحور کننده نوراندخت است.برای بیشتر تلقه دراین راه خطرناك گذارد . حوادث جالبی سر بینیم که او به معمائی پاسخ درست می دهد و «نوراندخت» را به ازدواج‌خود درمی‌آورد . حتی‌این ایرا را در فصل های پیشین تالار رودکی باموفقیت به اجرا درآمده‌اند . «نوراندخت» این بار نیز با گرگرفتن‌شخصیت رضائی ، بنمایش در می آید رهبری ارکستر باهنگ‌یکی دنوراه خواهدبود آنچه با اجرای پیشین متفاوت است وجود ارکستر جدیدایراست که‌تازگی تشکیل‌شده‌است. نوراندخت دراواخر مهر ماه بروی‌صحنه بزرك تالارروودکی خواهد آمد.

معرفی کتاب

(دود) مجموعه قصه

از: ابراهیم رهبر
ناشر : سازمان ندارك ونشر
۹٦ صفحه ـ سه تومان .

اولین مجموعه قصه های ابراهیم رهبر بنام دود منتشرشده است . دراین مجموعه رهبر، قصه هایی را که در شهرورستا های اطراف زادگاهش می گذرد می‌گزیده وتاریخ پای قصه ها از اسفندسی‌وپنجاست تا تیر چهل‌و نه در فاصله زمانی چهارده‌سال.

نگاهی به لحظه های زندگی مردم یك شهرومواندن جریان گند زندگی در شهر های کوچك ، سخنواهلیس قصه‌ی اثر شهری کوچك است.

دود کار مرضی ، مدعای جوان روستائی بیماری است که به قسمی ، پدیدار بیماری ، مجالرا خواهد گردید ، ایستادگی وتسلیم این‌جوان‌است در برابرمرض تراه باریکی از کنار دکان هاجدا می شود مثل هاریچ می خورد و درتاریکی فروبیرفت . تاریکی انبوه بود . چراغ چشمك زن کوچه ها از دوروزرنك به‌چشم‌میخورد. زمین باگرماجدال داشت .اگر کرد آن همه از جستگی ، کار روی صبرخانه ها افتاده‌اند ... همه‌چیز آماده‌بود که او دنبال خیالش رابگیرد و ناگهیه شان برود.

در قصه های «یك صبح» وچاره های باران خیزی موضوع‌بیشتر است. همینطور در قصه‌ی «درختان لیلکی» نویسنده زندگی مردم اطراف زادگاهش میدهد در « چاره های باران خیز » مردی ناچه های باشیرمرض در « کابوس کوچه دل‌دست وانندوشاکرد راننده در اتاقك جلوی کامیون منتشه و جاده های باران خیز رایشت سرمی گذارد که حاصل دسترنج پیچاله خانواده‌اش را پیردخوبل وخانیات بدهد،این قصه که کیرایی خاصی دارد،ترین وترویند گیلانه‌رد راشان میدهد در برابر در های خاکستری بالای سرکی ، جزا که اگر این هنیاوند. باپیروس لانیم میدارد و از چشم ازریاب می‌اند . مرد به‌نظرش آمدنام دنیا باداری است و داردزیر باران غرق‌می‌شود.

«دودی» که اصلی «درختان لیلکی» است ، این باب‌راقصه کوچك وعادی‌است اما وقتی رهبر آنرابه‌زبان بیان‌راقصه کوچك وعادی‌است اما وقتی رهبر آنرابه‌زبان قصه‌نویان می کندواهمیت های ترسیما کرد نمایانده می شود ، در « دود » که عنوان کتاب از همین قصه گرفته شده‌چیزی مانداز دست رفتگی ، یك مرگ‌نشان داده میشود .

در « قصه هرقدرتوی جاده » ، نویسنده روستائی‌بری (راکه با خوشحالی ناتمامیتهای از میهمانی برمی گردد) سنادای بنام مرگ‌روبرو می کند . یك سمعاد‌عبدالرزاق چرخ شست‌راست بین پود و تونهای رهنه و حاثا اوزاز بیرون‌آمده بود ،از خیلی قصه‌هاینجا ایم ...تاقرابین سر بودنك سیری بی‌سانانده که قصه چرا در خود پنهان می‌کرد،حقارت و برهنگی خانه هائی که گناهی ازانوه درختان‌دیده می شدند.

غریبه عاصی‌است که در شهر می گذرد در سیاهر خانه کشیری برگرگ بزهاهو انتخاب غریبه هاوجاب آن در کنار قصه هائی که در حال رهایی دیگرو سیاه‌دارد. بی‌شك نامساز گارانست . کتاب خواندنی است‌و او لغزش های «کتاب اول» بودن‌پری نیست.

کارمندان دبستان ودوره راهنمائی فضل
جشن فرخنده دوهزار وپانصدمین سال بنیانگذاری شاهنشاهی ایران را بخاکپای بندگان شاهنشاه آریامهر تبریك عرض مینمایند .
ازطرف کارمندان دبستان ودوره راهنمائی فضل
محمود عبدالصمدی

باکمال افتخار وخرسندی برگزاری آئین شکوهمند جشن دوهزارو پانصدمین سال شاهنشاهی ایران را به پیشگاه شاهنشاه آریامهر تهنیت میگوید
از طرف کارکنان
هتل کیان جالوس
کیومرث کیانی
آ ـ ۵۰۱۲٤

مفقود شده ، اعتبار ندارد
دو برگ چك بانك سپه‌شعبه شاهرود بشماره ۸۱۰۵۰۹ و ۸۱۰۵۲۰ بدون مبلغ ریز از حساب جاری ۱۱۱۳ انتخاب محمد مهدی‌بادار مفقود گردیده در صورت ارائه‌بانك‌ازپرداخت از خودداری و ازدرجه‌اعتبار ساقط میباشد
محمد مهدی بادار
۵۰۰۷۲ ـ ۱

جشنهای شادی آفرین وشکوهمند .. ۲۵ ساله شاهنشاهی ایران
خوداری ازفرهنگ تابناك وتمدن عظیم وحیرت انگیزایران باستان است
ماتمن آرزومندی تداوم وثبات این سرزمین اصیل وپرشورهای دوستخواهیم
بودکه تثبیت کوی مراسم غرورانگیزشهنشاهی شاهنشاهی ایران پرچم پایدار
شاهنشاه آریامهر
بوده وازبارگاه کبریائی دوام وپیروزی این سلطنت درخشان رامتمنا داریم .
از طرف کارکنان بهداری نوشهروچالوس
دکتر منوچهر حاتمی رئیس بهداری
چالوس ونوشهر

برگزاری جشن دوهزار وپانصدمین سال شاهنشاهی ایران
علیحضرت شاهنشاه آریامهر
دبیران وکارکنان دبیرستان ۱۷ دی خرم‌آباد
آ ـ ۵۰۱۸٦

دوترم انگلیسی مجانی
موسسه زبان انگلیسی ماد بمیمنت جشنهای ۲۵۰۰ ساله شاهنشاهی دوترم مجانی ثبت‌نام‌مینماید.
آخرین مهلت ثبت‌نام جمعه ۲۳ مهر ماه
میدان کندی ـ مؤسسه زبان انگلیسی ماد تلفن: ۹۵۰۵۸۲
مؤسسه انگلیسی ماد

موسیقی در تالار دانشکده هنرهای زیبا
باهتمام انجمن فیلارمونیك تهران روز دوشنبه ۲٦ مهر ساعت ۸ بعدازظهر رسیتال پیانو توسط هانیوش ماکاریان درتالار دانشکده هنر هاکزیبا برگزار می شود.
دراین برنامه آثاری از لیست،باخ،موتزارت،بتهوون، شوپن و بارتوك خواهدشنید.

درگذشت ۲۵۰۰ ساله شاهنشاهی ایران
صدبدنست درگذشت شاهنشاه طل ۲۵ قرن فرش ایران بر سر آرزوی
تجلیل از کسی که خود را بکاهنده مرزهای ایران کشیده بود
خدمتی در خور شهریاری خواهد بود.
جشن های دوهزار وپانصدمین سال بنیانگذاری شاهنشاهی ایران بر سر خرد مندان ایران زمین و هموطنان ایرانی مبارك باد
هیئت مدیره و مدیر عامل سازمان آب وفاضل آب آبادان
آ ـ ۵۰۱۳٦

ششم ریاضی دبیرستان پیشاهنگ
درسال تحصیلی ۵۰-۴۹ با ۹ ٪ قبولی بین کلیه دبیرستانهای دخترانه و پسرانه ناحیه مربوطه رتبه اول را احراز نموده است
دبیرستان شبانه پیشاهنگ باامتیاز رسمی وزارت آموزش وپرورش با تمام امتیازات دبیرستان روزانه بدون شرایط سنی
همه روزه ثبت‌نام مینماید
خیابان کندی خیابان فرصت دبیرستان پیشاهنگ تلفن ۹۵۰۰۰۹
۱ـ۲

آگهی استخدام رسمی
مرکز پزشکی فیروزگر طبق مفاد قانون‌استخدام کشوری ۵ نفر را برای تصدی مشاغل زیر بطوررسمی استخدام مینماید.

ردیف	عنوان شغل	مدرک تحصیلی و تخصصی	گروه موقت شغلی	تعداد مورد نیاز
۱	مربی آموزشی فنی پرستاری(زن)	دانشنامه لیسانس در پرستاری	٦	۲ نفر
۲	منشی	دانشگاه (زن) دیپلم کامل متوسطه با سابقه وتجربه کافی در امور سرپرستی	٤	۱ نفر
۳	منشی و ماشین‌نویس (زن)	گواهینامه سال سوم متوسطه و گواهینامه ماشین نویسیم اطلاع‌کافی از فن منشیگری .	۲	۱ نفر

داوطلبان واجد شرایط میتوانند فرم زیر راتکمیل کرده و همراه با یك عکس ٤×٦ و نیز کپی مدرك تحصیلی خود باپست سفارشی حداکثر تاتاریخ ۸ر۸ر۵۰ به نشانی خیابان زاهد، کارگزینی مرکز پزشکی‌فیروزگر ارسال دارند.
به مدارکی که بعد از تاریخ فوق‌به پست تحویل‌داده شود ترتیب اثر داده نخواهد شد . داوطلبانیکه تاتاریخ مزبور خواست خود را ارسال نمایند میتوانند درتاریخ های ۱۷ و۱۸ آبانماه سال جاری جهت اخذ پروانه ورود بجلسه و اطلاع از تاریخو محل امتحان‌بکارگزینی مرکز پزشکی فیروزگر مراجعه کنند . واقف ۹۰۸۰
مرکز پزشکی فیروزگر

نام : نام خانوادگی : نام پدر
شماره شناسنامه و محل‌صدور : تاریخ تولد
آخرین مدرك تحصیلی و تخصصی وضع خدمت وظیفه :
شغل مورد درخواست
نشانی کامل شماره تلفن
امضاء داوطلب :

جشن شاهنشاهی ایران
جشن زندگی دو هزار و پانصد ساله ملت ایران است این جشن پر شکوه و افتخار آمیز که باعث سربلندی ملت ایران است برعموم ملت ایران میمون و مبارك باد
نماینده مردم غرب درحوز ۱۳۵ شورای داوری ورئیس انجمن محلی مهرآباد جنوبی اسداله صادقیان

دبیرستان امین‌الدوله
با کادر دبیران ورزیده در کلاسهای شبانه دوره اول و دوره دوم (طبیعی) همه روزه عصر ها ثبت نام مینماید .
نشانی : خیابان گرگان ـ چهار راه معینیه ـ دبیرستان امین‌الدوله تلفن ۷۵٤۱۸۹

گروه فرهنگی زمانی
برای کلاسهای شبانه زیرکه از ۱۵ مهر در ۵ نوبت از ۱پا ۱۲ شب دایر شده ثبت‌نام مینماید .
کلاسهای کنکور، سیکل دوم‌بارشته‌های طبیعی وریاضی سیکل اول وابتدائی
ششم ابتدائی فشرده دایر است
ثبت‌نام در دبیرستان و دبستان ملی روزانه ادامه دارد .
خیابان شاه آباد کوچه ممتاز تلفن‌مرکز ۳۱۷٦۲۰

گروه فرهنگی آریا
کلاسهای کنکور تضمینی ومکاتبه‌ای برای رشته‌های (تکنیکی فنی علوم ادبیات)
کلاسهای ششم تضمینی برای رشته‌های (طبیعی ـ ریاضی ـ ادبی)
همه روزه ازساعت ۵ تا ۹ بعدازظهر ثبت نام میشود
دبیرستان زاگرس خیابان سیمتری بین میدان ۲۴ اسفند وخیابان شاه
تلفن : ۴۰۰۸۲
دبیرستان شماره ۸ آریا ـ خیابان آیرنهاور بین نواب وسلسبیل شمالی
کوچه منصوری تلفن : ۹۵۸۹۳۱

برگزاری جشنهای فرخنده دو هزار وپانصد ساله شاهنشاهی ایران را به پیشگاه شاهنشاه آریامهر ، شهبانوی گرامی و ملت ایران تبریك عرض مینمائیم
SIEMENS
یك دقیقه تا تهران

Indo-Europäische Telegrafenlinie

اکنون زمئس از یکصد سال از تاریخی که زمئس شروع به تحویل وسائل الکتریکی بمقدار زیاد بایران نموده است میگذرد. این همکاری نزد یك وطولانی از زمان پیشرفت تکنولوژی مدرن مخابرات یعنی از موقعیکه زمئس احداث تلگراف هند واروپائی از طریق ایران واهمده دار گردید سرچشمه میگیرد. این خط ۱۱۰۰۰ کیلومتری باتجهیزات مخابراتی جدید خود که ساختمان آن در سال ۱۸٦۷ آغاز وبعد از دو سال باکوشش وتحمل زحمات فراوان در شرایط بسیارد شوار تکمیل گردیده است یکی از شگفتی های آن زمان بشمار میرود.

خط تلگراف واروپائی که از لندن آغاز میگردد شامل دورشته سیم تلگراف است که از داخل کشورهای اروپائی واز کشور روسیه عبور نموده بشهر تبریز میرسد واز تبریز روی هزار هاتیر تلگراف سلسله جبال البرز را پشت سرمیگذارد وبه تهران میرسد. سپس از میان کویر واز بالادی ناگوس میگذرد وبه بند ریوشهر در کنار خلیج فارس سر ازیز میگردد. دنباله آن از بوشهر بوسیله کابلهای زیر دریائی در امتداد سواحل ایران بطرف هند وستان میرود وبه کلکته منتهی میگردد. باین ترتیب پایتخت انگلستان با شهر کلکته در هند وستان مربوط گردید ورای ایران باد ارتباط مستقیم وآنی بین تهران وکلیه شهرهای بزرگ از اقیانوس اطلس تا اقیانوس آرام نیز بر قرار گردید.

اینك که یك قرن از آن تاریخ گذ شته وسائل ارتباطی سریع تری بوجود آمده است ول احداث خط تلگراف هند واروپائی نخستین ومهمترین گام در امراز تباط بین کشورها بشمار میرود. موقعیکه ورنر فن زیمنس در ایفنگاه لندن مشغول آزمایش خط جدید اتاسیس تلگراف هند واروپائی بود بهنگام تماس با تهران بسامت خود نگاه کرد وپاسخ تهران را دریافت نمود. با خوشحالی فراوان گفت : «حالا میتوانید فریاد بزنید چون فاصله از اروپا تا تهران یك دقیقه بیشتر نیست » ـ آنروز تا بحال زمئس همیشه با ایران همکاری نزد یك داشته وتا ازاین دو زنبوده است.

در سی وچهارسال پیش (اوائل سپتامبر ۱۹۳۷) زمئس اولین مرکز تلفن خودکار ایران را در تهران تحویل نمود. مقارن همان زمان که صنایع ایران مطابق با اصول جدید وبه توسعه بهاده بود زمئس نیزعهده دار تامین وسائل وتجهیزات الکتریکی از قبیل توربین وژنراتورهای برق برای کارخانه‌های جدید گردید.

از جمله طرحهای مهمی که زمئس بعد از جنگ جهانی دوم در ایران برعهده داشته است باید نصب علائم الکتریکی خطوط راه آهن سراسری ایران را از تهران تا بغداد عرضه‌ذکر نمود. هنگا میکه کشور ایران در صدد تاسیس شبکه برق برآمد زمئس در اجرا وحل عودن این طرح با ایجاد مراکز تولید وتوزیع نیروی برق ـ تامین روشنائی تعداد زیادی از شهرهای بزرگ وکوچك ـ تحویل ونصب دستگاههای عظیم نیروگاه آب سد عبد رضا شاه پهلوی واحد اث صد ها کیلوتر خطوط فشار قوی منظور توسعه وتکمیل شبکه نیروی برق کشور نقش بسیار مهمی را ایفا نمود.

هزمان با انجام این خدمات زمئس ما موریت یافت که نسبت به توسعه شبکه تلفن خود کار تهران وایجاد مراکز جدید تلفن در شهر ستاسا مجموعاً برای بیش از ۱۲۰۰۰۰ شماره تلفن اقدام نماید. بعلاوه متجاوز از ۲۵۰۰۰ مرکز خودکار تلفن داخل وتعداد زیادی دستگاه تلکس ووسایل تلفنایپ توسط زمئس نصب وشغول کار گردیده اند.

با اجرای طرحهای لوله کشی آب تهران وشهر ستاسا زمئس نیز فعالیت خود را با تحویل وتجهیز تلمبه خانه‌های مراکز تصفیه آب آغاز نمود.

همچنین زمئس در تهیه وتحویل وسائل الکتریکی پزشکی در ایران مقام برجسته ای را حر از نموده است. امروزتهیج پیما رستانی در ایران وجود ندارد که مجهز بوسائل طبی ساخت زمئس نباشد. دستگاه «المی سکوپ» دانشگاه تهران که یکی از جدید ترین وکامل ترین میکروسکوپ‌های جهان بشمار میرود نمونه‌ای از خدمات ـ زمئس در زمینه تهیه وسائل وتجهیزات مدرن پزشکی در ایران میباشد.

تعداد زیادی از کارخانجات تولیدی ایران در رشته‌های مختلف صنایع غذائی ـ ساختمانی پارچه بافی ـ اتومبیل سازی وصنایع فلزی مجهز به ماشین آلات ووسائل سنگین الکتریکی ساخت زمئس گردیده اند. تاسیسات الکتریکی بسیاری از ساختمانهای دولتی واماکن عمومی در ایران از آنجمله ساختمان ایرای جدید تهران (تالار رودکی) توسط زمئس تهیه ونصب گردیده است.

بطور کلی در هرنقطه از ایران که خیابانی با استفاده از برق انجام میگردد تقریباً بدون تردید میتوان گفت که از محصولات وصنعوعات زمئس که با نهایت دقت وکاردانی وبا بکار بردن جدید ترین روشهای فنی ساخته شده اند دران عملیات استفاده شده است.

شرکت سهامی زیمنس ایران

شاهنشاه و شهبانو بمیان مردم شیراز رفتند

اعلیحضرتین بدون برنامه قبلی از باغ ارم پیاده رهسپار کوی دانشجویان دانشگاه پهلوی شدند

در بعداز ظهر اولین روز هفته جشن دوهزار و پانصدمین سال شاهنشاهی ایران ، ایران شناسان خارجی وداخلی در باغ ارم بحضور شاهنشاه آریامهر وعلیاحضرت شهبانو تشریف شدند .

این مطلب گزارشی ازشرفیابی ایران شناسان بحضور شاهنشاه وتشریف فرمائی اعلیحضرتین بمیان مردم شیراز است که سیما دبیر آشتیانی خبرنگار اعزامی ما ارسال داشته است :

سدای حرکت پره های هلی کوپتر مردم اطراف باغ ارم را خبر داد که شاهنشاه و شهبانو تشریف فرما میشوند، مردم در اطراف نرده های آهنی باغ ارم جمع شده بودند ، و در انتظار تشریف فرمائی اعلیحضرتین بودند ، جمعیت ابتدا چندان زیاد نبود ، ولی هر لحظه، عده آنان افزوده میشد ، جوان و پیر ، زن و مرد ، همه و همه در انتظار دیدار اعلیحضرتین بودند .

محل فرود هلی کوپتر بارده های آهنی باغ فاصله چندانی نداشت ، هلی کوپتر به زمین نشست و شاهنشاه که شجاعا آرا هدایت میفرمودند ازهلی کوپتر بیرون آمدند،علیاحضرت شهبانو که اکنون محل استقرار خبرنگاران وایران ـ شناسان خارجی است مرحوم شاهنشاه سراغ خبرنگاران و مرکز مخابرات اگرفتند بعرض رسید که در محل مخصوصی مجاورخواپگاه خبرنگاران همه گونه تسهیلات ، برای مخابره اخبار جشن فراهم شده است ، تا مخبرین بتوانند با نقاط مختلف دنیا تماس حاصل کنند. اعلیحضرتین ، بمرکز مخابرات تشریف فرما شدند ، اکثر خبرنگاران خارجی مشغول تماس و مخابره خبر با تلکس وتلفونبه نقاط مختلف دنیابودند ، و از این تسهیلات راضی و متشکر .

اسید دود کردند

هنگامیکه شاهنشاه، سالن خبرنگاران خارجی را ترك میفرمودند یك زن و مرد شیرازی، برای اعلیحضرتین، اسید در آتش ریخته و یك دانشجوی برسترای ، بناء نوشید جمهور ، خودرا به شهبانو رساندنامعظمها فرمود دل کند .

کسی فکر نمی کرد که شهبانوی ایران در جشن روزیکه برنامه های سنگین را آنها گردهاند و برنامه های دیگری را در پیش دارند ، این جشن باحوصله بمطالب این دختر دانشجو گوش کند .

اعلیحضرتین که پیاده رهسپار کوی دانشجویان و دانشگاه پهلوی شده بودند سپس با انومبیل بباغ ارم مراجعت فرمودند .

عزیمت به باغ ارم

ایران‌شناسان ایرانی‌وخارجی در باغ ارم انتظار مسوقب اعلیحضرتین را کشیدند. شاهنشاه و شهبانو در حالیکه آقای علم وزیردربارشاهنشاهی، آقای پیروز استاندار فارس ، تیمسار سپهبد شفقت ژنرال آجودان شاهنشاه ، تیمسار و تیمسار سپهبد هاشمی‌نژاد فرمانده گارد شاهنشاهی در التزام بودند ، بباغ ارمتشریف فرما شدند .

معرفی ایرانشناسان

آقای شجاع‌الدین شفا سفیر فرهنگی و سفنگوی وزارت دربار شاهنشاهی ایرانشناسان را بحضور اعلیحضرتین معرفی کرد .

پروفسور «ایفرب» ایرانشناس آلمانی و همسرش که هر دو فارسی را خوبصحبت میکنند اولین ایرانشناسی بودند که بحضور اعلیحضرتین شرفیاب شدند و دو کتاب تقدیم کردند. پروفسور «ایفرب»که فارسی را با لهجه اصفهانی صحبت می کند گفت :

شاهنشاها ، ایران برای من وطن دوم است . من سال ها در ایران زندگی کرده‌ام ، دو فرزند من خسرو و پرویز ، یکی در تهران و دیگری در اصفهان چشم بـه جهان گشوده‌اند.

شاهنشاه سئوال فرمودند : چند سال در ایران بودید؟

پروفسور«آیفرب»گفت: نزدیك به ده سال .

یکی ازایرانشناسان امریکائی پیش آمد و به شاهنشاه گفت: اعلیحضرتا ، ما امروز ، از دیدن اعلیحضرتین با اشتیاق زایدالوصفی بکنیکر را کنار شهبانو قطع در کنسرت‌های ایستاده بود و میگفت : خدا حافظت باشد .

مرد ها به پای شاهنشاه و شهبانو افتادند یك پیرمردجوان جلو آمده و دست شاهنشاه را بوسید و دختر ها برای آنکه ازنزدیك اعلیحضرت شهبانو را ببینند ، بهر طرف میدویدند .

در خوابگاه دانشجویان

شاهنشاه و شهبانو خیابان‌ها و کوچه های باغ فاصله چندانی نداشت ، هلی کوپتر به زمین نشست و شاهنشاه که شجاعا آرا هدایت میفرمودند ازهلی ـ کوپتر بیرون آمدند،شاهنشاه و شهبانو که اکنون محل استقرار خبرنگاران وایران ـ شناسان خارجی است مرحوم شاهنشاه سراغ خبرنگاران و مرکز مخابرات اگرفتند بعرض رسید که در محل مخصوصی مجاورخواپگاه خبرنگاران همه گونه تسهیلات ، برای مخابره اخبار جشن فراهم شده است ، تا مخبرین بتوانند با نقاط مختلف دنیا تماس حاصل کنند. اعلیحضرتین ، بمرکز مخابرات تشریف فرما شدند ، اکثر خبرنگاران خارجی مشغول تماس و مخابره خبر با تلکس وتلفونبه نقاط مختلف دنیابودند ، و از این تسهیلات راضی و متشکر .

اسید دود کردند

هنگامیکه شاهنشاه، سالن خبرنگاران خارجی را ترك میفرمودند یك زن و مرد شیرازی، برای اعلیحضرتین، اسید در آتش ریخته و یك دانشجوی برسترای ، بناء نوشید جمهور ، خودرا به شهبانو رساندنامعظمها فرمود دل کند .

کسی فکر نمی کرد که شهبانوی ایران در جشن روزیکه برنامه های سنگین را آنها گرداند و برنامه های دیگری را در پیش دارند ، این جشن باحوصله بمطالب این دختر دانشجو گوش کند .

اعلیحضرتین که پیاده رهسپار کوی دانشجویان و دانشگاه پهلوی شده بودند سپس با انومبیل بباغ ارم مراجعت فرمودند .

عزیمت به باغ ارم

ایران‌شناسان ایرانی‌وخارجی در باغ ارم انتظار مسوقب اعلیحضرتین را کشیدند. شاهنشاه و شهبانو در حالیکه آقای علم وزیردربارشاهنشاهی، آقای پیروز استاندار فارس ، تیمسار سپهبد شفقت ژنرال آجودان شاهنشاه ، تیمسار و تیمسار سپهبد هاشمی‌نژاد فرمانده گارد شاهنشاهی در التزام بودند ، بباغ ارمتشریف فرما شدند .

معرفی ایرانشناسان

آقای شجاع‌الدین شفا سفیر فرهنگی و سفنگوی وزارت دربار شاهنشاهی ایرانشناسان را بحضور اعلیحضرتین معرفی کرد .

پروفسور «ایفرب» ایرانشناس آلمانی و همسرش که هر دو فارسی را خوبصحبت میکنند اولین ایرانشناسی بودند که بحضور اعلیحضرتین شرفیاب شدند و دو کتاب تقدیم کردند. پروفسور «ایفرب»که فارسی را با لهجه اصفهانی صحبت می کند گفت :

شاهنشاها ، ایران برای من وطن دوم است . من سال ها در ایران زندگی کرده‌ام ، دو فرزند من خسرو و پرویز ، یکی در تهران و دیگری در اصفهان چشم بـه جهان گشوده‌اند.

شاهنشاه سئوال فرمودند : چند سال در ایران بودید؟

پروفسور«آیفرب»گفت: نزدیك به ده سال .

یکی ازایرانشناسان امریکائی پیش آمد و به شاهنشاه گفت: اعلیحضرتا ، ما امروز ، از

شاهنشاه و شهبانو ایرانشناسان برجسته جهان را مورد مرحمت قرار دادند

مراسم پاسارگاد لذت فراوان بردیم ،اعیدوایم که پاسارگاد شما ، کشور شما و فرهنگ شما همیشه درصدنگاهی باقی ماند .

شاهنشاه پرسیدند ناگون‌چند بار بایران آمده‌اید .

دانشمندامریکائی باخوشحالی پاسخ داد :

بیش از ۲۰ مرتبه .

ـ من دلم برای ایران تنگ میشود .

پروفسور «لوئی‌گرون‌باوم»استاد دانشگاه کالیفرنیا ایرانشناس به ایران است و مراتب‌ریزی قادر به حرکت نیست ، پروفسور «گرون باوم » در ایران ، و با بر روی صندلی چرخدار بباغ ارم آورده بودند ، درآنجا وی افتخار شرفیابی یافت .

پروفسور گرون باوم» فارسی را شکسته و بسته صحبت میکند. فارسی را در وی سئوال شد فارسی میدانید ؟

با خنده گفت : من فارسی میخوانم .

برنامه‌ها یکمونیزون نیویورک بعد ایرانشناس امریکائی وقتی حضور شاهنشاه مشرف شد گفت اعلیحضرتا مدت کمام است که درنیویورن نیویورک بمناسبت جشنهای شاهنشاهی برنامه داشتیم و این برنامه‌ها یکی از جالبترین وطولانی‌ترین برنامه‌های تلویزیون نیویورک بود . شاهنشاه فرمودند پیرمعلوم میشودکه تاریخ‌پرفرهنگ شما بطور فرید شایسته است که ۱ ماه در مورد آن میتوان بحث کرد .

ایرپروفسور نکتهین گفت اگر میخواستیم حل ادبیات ، فرهنگ و تاریخ ایران را ادا کنیم میباید دو هزاره و باشد سال برنامه اجرا میکردیم .

شعر فارسی، فرانسه ورومانی

در جمع ایرانشناسان خارجی فارسی‌زبان مشترك آنها است، اغلب این دانشمندان اثر بفارسی خوب صحبت میکنند ، ولی‌اغلب فارسی میدانند که شعر و ادب ما را مثل ما ایرانها بفهمند و مانند ما ادرا دوست بدارند .

ضمن‌بیان بعضی‌خوردجدان، ایرانشناس رومانی بیشتر از سایرین دیرور تحت تاثیر مراسم آرامگاه کوروش قرار گرفتند. دیروخیه دلی و با میمین پاسارگاد و مراسم دیسوز شعری بزبان فارسی و فرانسه و رومانی سروده بود که آن را سر برابر آرامگاه کوروش، قائمگزاری گردیدودهیکه بحضورشاهنشاه شرفیاب شد این شعر را بقلیم کرد .

نطق تاریخی شاهنشاه

ایرانشناس ازشاهنشاه تقاضا کردند که مقرر فرمایند نطق تاریخی امروز مطبوله بصورت صفحه‌ای منتشر شود که در مراکز ایرانشناسی و علمی جهان بعنوان یك سند تاریخی باقی بماند شاهنشاه در این‌مورد به آقای شجاع‌الدین شفا دستور لازم صادر فرمودند .

ایرانشناس بمعنی پروفسور ، دانشمند،شرفیاب شدند وقتی بحضور شاهنشاه شرفیاب شد دیده‌ایرسی جشن شاهنشاهی را تبریك گفت.

شاهنشاه فرمودند چند سال است که با فرهنگ فارسی‌آشنا هستید؟

ایرمعرض رساند بیست سال است که ایرانشناسی هستم .

شاهنشاه سئوال کردند چند سال است که به ایران نیامده‌اید ؟

گفت ده سال میشود .

شاهنشاه فرمودند انشاالله باز هم به کشور ما بیائید .

ایرانشناس فلاندی هنگامی که به پیشگاه اعلیحضرتین شرفیاب شد در جایگه زبان فارسی صحبت میکرد از اینکه افتخار شرفیابی به پیشگاه شاهنشاه و شهبانو را بدست آورده است اظهار خوشوقتی کرد .

شاهنشاه پرسیدند زبان‌فارسی را کجا یاد گرفتید ؟ایران‌شناس فلاندی گفت:در کشورم هر یك فعالیت های تحقیقی و پژوهشی مربوط به ایرانشناسی خود را به عرض شاهنشاه و شهبانو رسانده ، خبرنگاران ، عکاسان و فیلمبرداران خارجی شاهنشاه در مورد تحصیلات این دختران راهنما از آنها سئوالاتی کردند یکی از آنها گفت : من سپاهی دانش هستم ، پس از پایان تحصیلات دانشگاه‌واخذ لیسانس زبان بخدمت اعزام‌شدم و تا یکهفته دیگر دوره خدمت سربازی من بپایان میرسد . شاهنشاه و شهبانو که اظهارات این‌دختردانشجو،خرسند نظر میرسیدلذو براوفردحمت قرار دادند ، و شاهنشاه‌ازخدمات سپاهیان و جوانان ابرازرضایت فرمودند .

بازگشت به تخت جمشید

از این دیدارهفت جلد کتاب ودوقاب با ارزش که هدیه‌ایران نیز در شرفیابی امروز پیرامون مطالعات ایرانشناسی دانشکده خاورشناسی لنینگراد مطالعی بعرض رساند .

۲۰۰ ایرانشناس خارجی

بطور کلی در باغ ارم دویست ایران شناس بحضور شاهنشاه وشهبانو شرفیاب شدند و مورد لطف‌ومرحمت اعلیحضرتین قرار گرفتند .

در این میهمانی عصرانه‌سایر دانشمندان ایرانشناس خارجی هر یك فعالیت های تحقیقی و پژوهشی مربوط به ایرانشناسی خود را به عرض شاهنشاه و شهبانو رسانیدند ، خبرنگاران ، عکاسان و فیلمبرداران خارجی شاهنشاه در مورد تحصیلات این دختران راهنما از آنها سئوالاتی کردند یکی از آنها گفت :

من سپاهی دانش هستم ، پس از پایان تحصیلات دانشگاه‌واخذ لیسانس زبان بخدمت اعزام‌شدم و تا یکهفته دیگر دوره خدمت سربازی من بپایان میرسد . شاهنشاه و شهبانو که اظهارات این‌دختردانشجو،خرسند نظر میرسیدلذو براوفردحمت قرار دادند ، و شاهنشاه‌ازخدمات سپاهیان و جوانان ابرازرضایت فرمودند .

بازگشت به تخت جمشید

از این دیدارهفت جلد کتاب ودوقاب با ارزش که هدیه‌ایران

گزارش خبرنگارما از جریان شرفیابی دانشمندان ایرانشناس

از علیرضا طاهری

خبرنگارانی ازجمهوری خلق‌چین

در بین خبرنگارانی که برای شرکت در مراسم جشن های شاهنشاهی به شیراز آمده‌اند ، دوخبرنگار چینی یکی جوان و دیگری میانسال وجود دارد که هر دوی آنان بزبان فارسی احاطه کامل دارند و بطوری تکلم میکنند ، حتی یکی از آنان به ضرب‌المثلهای فارسی نیز آشنائی دارد این دو خبرنگار لباس مائوئی بر تن دارند .

هر دوی آنان به خبرنگار اطلاعات اظهار داشتند که ماعظمت و بزرگی این جشن را حس کردیم و از اینکه دراین‌مراسم باشکوه شرکت میکنیم بسیار خرسند و خوشحال هستیم .

راهنمایان مدعوین وخبرنگاران

کلیه راهنمایان مدعوین و خبرنگاران خارجی‌چشن ها ملبس به لباس متحدالشکل زیبائی هستند . اکثر راهنمایان را دخترانی بین ۲۵ـ۲۶ ساله تشکل میدهند و به چند زبان خارجی آشنائی کامل دارند .

خبرنگاران خارجی

بیشتر خبرنگارانی که در جشن شرکت کرده‌اند لباس اسیرت برتن دارند و ترجیح میدهند برای سرعت در کار و تهیه مطالب و گرفتن عکس دارای لباس ساده باشند که وقت آنها را زیاد برای پوشیدن نگیرد .

بعضی از خبرنگاران عکاس خارجی بیش از ۱۵ دوربین بر دوش خود حمل می‌کنند .

نکته جالب در مورد خبرنگاران خارجی اینست که اکثرآتهایه غذاهای ایرانی علاقمند شده‌اند و بیشترازم غذائی چلوکباب صرف میکنند .

بطور کلی اکثر خبرنگاران به تاریخ ایران آشنا هستند و به تمدن ایران آگاهی دارند .

سیمای شیراز

سیمای شهر شیراز در این روز ها واقعا تماشائی و جالب است . سراسر خیابان های این شهر بطور زیبائی‌آذین‌بندی وچراغانی‌شده است. اکثرپیادرو های خیابان‌های‌مرکز شهربارغرش های‌خوش نفش ونگار ایرانی مفروش شده است .

برچم کلیه کشور هائی که سران آنها در جشن های ۲۵۰۰ ساله شاهنشاهی ایران شرکت دارند در میادین شیراز باهتزاز درآمده است .

چراغانی سنتی

بازار وکیل شیراز که خود یکی از آثار تاریخی این شهر بشمار میرود از طرف تجار و کسبه بنحو باشکوهی چراغانی شده و کف بازار را فرشهای گرانبها بعنت ز زیبا بوشانیده است و به در و دیوار و سقف بازار پارچه های رنگارنگ آویزان گردیده است .

روی پیشخوان هر مغازه یك ظرف پر از شیرینی و دنل گذاشته شده که مغازه دارانه به هنگام ورود مشتری بمغازه تقاضا میکنند دهنش را شیرین کند .

اکثر مغازه ها و فروشگاه های خیابان زند پیا شبانه روز باز هستند .

ارکستر های محلی

در اغلب خیابان های شیراز هرچند صد متر به چندصد متر یك دسته ارکستر محلی به پخش آهنگ های حلی مشغول و مردم شیراز گردا گرد آنها جمع شده و پایکوبی می‌کنند .

ضمنا هر شب مراسم آتش بازی درمیادین مختلف شهر شیراز برپا میشود .

★★★

لباس های متنوع مدعوین و مهمانان که این روز ها به شیراز وارد شده‌اند قیافه شهر را بکلی عوض کرده است وشیراز را بصورت شهری بین‌المللی‌درآورده است .

پذیرائی

پذیرائی و راهنمائی ۲۰۰ نفر دانشمند شرکت کننده در کنگره بعهده راهنمایان وزارت فرهنگ و هنر است .

۲۳۰ مقاله

دبیرخانه این کنگره ۲۳۰ مقاله توسط دبیرخانه سه‌جانبه‌ایکه حاوی ۲۰۰ جلد است چاپ و انتشار یافته است .

ادای شجاع‌الدین‌شفا ،معاون فرهنگی وزارت‌دربار،شاهنشاه و دربار کل الحاقیه جهانی ایران دانشمندان آمروز صحت سرپرست علمی کنگره بین‌المللی ایران شناسی خیرازرا دارد .

کنگره جهانی ایران‌شناسان که در روز های ۲۱ و ۲۲ و ۲۳ مهرماه جاری در شیراز تشکیل میشود،از نظر مقام‌ومقاله‌ارائه‌ازرش علمی‌ایران‌شناسی ،ازنظر تعداد شرکت‌کنندگان ،ازنظر تعداد دانشمندان ایران شناس ایران شناسی ایران و اسناد ایران ـ شناسی ـ پروفسور هرکسترن پرسش‌هائیکه از طرف خبرنگاران مطبوعات و رادیوتلویزیون کشور، و چنین آن مقامات ایرانی قرار گرفتند .

ورود میهمانان عالیقدر

ورود میهمانان نامیعظم جشن شاهنشاهی به تهران و شیراز ادامه دارد .

اعلیحضرت موشوشوی‌پادشاه کشور افریقائی توگو ، ساعت نوزده و بیست دقیقه‌دیروز برای شرکت‌درجشن شاهنشاهی ایران با هواپیما وارد تهران شدند و در فرودگاه مورد استقبال قرار گرفتند .

اعلیحضرت موشوشوی‌پشت در هل هیلتون تهران اقامت داشتند و امروز به شیراز پرست کردند .

پادشاه مالزی

اعلیحضرت عبدالحلیم معظم شاه پادشاه مالزی و علیاحضرت ملکه توانکو میزملکه اکنتور بعدازظهر دیروز برای شرکت در جشن شاهنشاهی با هواپیما وارد تهران شدند در فرودگاه مهرآباد سفیر مالزی در دربار شاهنشاهی و اعضای سفارت‌این کشور در تهران با همسرانشان آقای موجهیر عظیما سفیر شاهنشاه آریامهر در مالزی از پادشاه و ملکه مالزی استقبال کردند .

اعلیحضرت پادشاه مالزی و ملکه توانکو میزملکه اکنتور دشب در تهران اقامت داشتند و امروز رهسپار شیراز شدند .

ورود امیرکویت بشیراز

بعد از ظهر دیروز سیدصباح، امیر کویت وارد شیراز شد .

شرکت در جشن های دو هزار و پانصد ساله شاهنشاهی ایران وارد شیراز شدند .

از غربستان سعودی

والاحضرت عبدالعزیز نواف برادر اعلیحضرت ملك فیصل پادشاه و سلطان سعودی عصر دیروز باتفاق‌دو از اعلاءالدین‌ستان سعودی‌وترکیب‌ستر پادشاه سلطنتی ایشکوربا بلشخوابهای‌اختصاصی وارد شیراز شدند و از طرف والاحضرت شاهپور غلامرضا پهلوی ، سفیر غربستان سعودی در تهران شاهنشاهی ، رئیس کل تشریفات وزارت امور خارجه و یك از روسای تشریفات شاهنشاهی مورد استقبال قرار گرفتند .

ورود امیر امیرالمومنین

امیرالمومنین امیر کویت دیشب ساعت ۲۰ وارد شیراز شد .

وارد تهران شدند ومورد استقبال رئیس جمهوری فیلیپین که شب گذشته بتهران آمده‌بود وهمچنین سفیر فیلیپین درتهران شاهنشاهی قرار گرفتند .

همسر و دختر رئیس جمهوری فیلیپین امروز با هواپیما وارد شیراز شدند.

پادشاه وملکه مالزی هنگام ورود به تهران

همسر ودختر فردیناند مارکوس رئیس جمهوری فیلیپین برای‌شرکت درجشنهای‌شاهنشاهی ایران‌وارد‌تهران‌شده‌اند

برادر امیراطوزاین ازجمله شرکت‌کنندگان‌درجشنهای شاهنشاهی ایران است . وی برشیب وارد تهران شد . این عکس درفرودگاه مهرآباد هنگامی که ازطرف یك مقام ژاپنی به رسم آن‌کشور نسبت به وی ادای احترام میشود گرفته شده است .

لئونید سدار سنقور رئیس‌جمهوری سنگال برای شرکت در جشنهای شاهنشاهی، دیروز عازم ایران شد .

امیرکویت وارد شیراز شد

گل ارکیده

گل ارکیده شیپانو فرح
کولومبو (سیلان) ـ پاتابوته
گل ارکیده اصل سیلانی
که بوسیله‌یکی ازنمایندگان
پارلمان این کشور پرورش
یافته است به افتخار دهرارو
یاقصدمین سال بنیانگذاری
شاهنشاهی ایران بنام
علیاحضرت فرح پهلوی
شیپانوی ایران نامگذاری
شده است .
رنك این ارکیده زرد
طلائی است و در یکی از
نمایشگاه‌های گل‌دراکولومبو
بمناسبت جشنهای دو هزارو
یاقصدمین سال شاهنشاهی
ایران‌به‌معرض تماشاگذارده
شده است .
بوته این گل فراو است
با هواپیما بایران حمل شده
و به علیاحضرت شیپانوی
ایران تقدیم گردد .

باپیام شاهنشاه آریامهر

۱۱۱

کنگره بزرگ ایرانشناسان جهان گشایش یافت

ارزش بی سابقه کنگره ایرانشناسان شیراز ۲۱ـ۲۳ مهر ۱۳۵۰

کنگره جهانی ایران‌شناسان بـا شرکت بزرگترین و برجسته‌ترین دانشمندان جهان امروز با پیام شاهنشاه آریامهر در تالار بزرگ دانشگاه پهلوی (شیراز) آغازکار کرد .

دراین کنگره حدود ۲۰۰ نفر از دانشمندان جهان و ایران بـا پاوانشان شرکت دارند کنگره سه روز طول خواهد کشید .

پروفسور ولفگانك لنتس (آلمان)

مقام کنوری دومین شخصیت را در ارزش دارد ، یعنی مقام او بلافاصله بعدازرئیس‌جمهوری و قبل از نخست‌وزیر و رویسای مجلسین است. کارپینال کوبك کاز برجسته‌ترین مقاماتدینای کاتولیك است، متخصص معروف مطالعات زرتشتی است .

دانشمندان خارجی عضو کنگره بر روبهم مولف ۴۰۰۰ کتاب و رساله تحقیقی در باره ایران هستند و رشته‌های تخصصی ایشان جنبه‌های مختلف تاریخ، زبان شناسی ، مذهب ، فلسفه، علوم ، ادبیات ، هنر ایران و شامل میشود . از این‌عده ۵۰ نفر روسا و اعضای فرهنگستان های درجه اول جهان ، و ۱۲۰ نفر استادان دانشگاههای بزرگ دنیا هستند .

دانشمندان ایرانی عضو کنگره ۷۰ نفرند که به مراکز مختلف علمی کشور (شورای فرهنگ سلطنتی، وزارت فرهنگ و هنر، وزارت‌علوم، دانشگاه‌های‌تهران، شیراز، مشهد، تبریز، اصفهان، اهواز، کانجاباه‌های پهلوی، بنیاد فرهنگ ایران ، انجمن آثار ملی، باستانی ایران ، انجمن مطالعات تاریخ ایران، پنج نفر روسای موسسات‌خارجی ایران‌شناسی که فرازان مشغول کارند نیز در کنگره شرکت‌کنند. اعضای ایرانی از بیرانشاهی‌کرد (بانقای همدان‌شان) در بروهم یك گروه ۴۰۰ نفری را تشکل می‌دهند .

برنامه

اعضای کنگره روز ۲۱مهرماه از تهران واز شرکت کنندگان مهمانان وارد شیراز شده‌اند و دیروز در مراسم باشکوه پارسگاد شرکت کردند.

کنگره ساعت ۹ بامداد امروز در تالار بزرگ دانشگاه پهلوی باپیام شاهنشاه آریامهر که توسط آقای وزیر دربار شاهنشاهی فرانشده (پیام جداگانه جاب شده) و پیام کنسلیس باشد،جلسات کنگره‌امروز و فردا صبح و عصر و پس‌فردا صبح ادامه دارد .

در نخستین جلسه کنگره پس از قرائت پیام هدایونی ، رئیس‌کنگره برنامه کار کنگره را اعلام کرد، و پیراز آن بیامهای شریك بکاسك کشورهای شرکت کننده در کنگره قرائت شد.

سپس جلسه کنگره بـا شروع سخنرانـی هـا آغاز بکار کرد، موضوع کارکنگره «استمرار تمدن و فرهنگ ایران» است که تمام سخنرانیها برمبنای آن ایراد خواهد شد .

به پیشنهاد رئیس کنگره، ریاست هریك ازجلسات پنجگانه کنگره با یکی ازدانشمندان برجسته‌خارجی وایرانی ازرجال حکمات باشکی از دانشمندان برجسته‌ایرانی خواهد بود .

روسای خارجی جلسات ، هریك ازدانشمندان برجسته‌ودهای‌جغرافیائی جهان درنظر گرفته شده‌اند . این روسا عبارتند ازکاردینال کوبك اسقف‌اعظم اتریش، پروفسورلن گروماودمدرباشگاه کالیفرنیا، لوس‌انجلس (شخصیت اول جاور شناس‌آمریکا)، اکادمیسین‌سرنلی رئیس خاورشناسی فرهنگستان علوم گرجستان و رئیس هیئت نمایندگی دانشمندان شوروی ـ پرفسور ناموآکاسی استاد دانشگاه توکیو متخصص برجسته باستان‌شناسی ایران در ژاپن ، پروفسورکونوشیاری در باستانشناسی دانشگاه توکیو .

پروفسور هرینتودوا (ازفرنش) عضو آکادمی علوم ازبك، رئیس انستیتو خاورشناسی ـ پرفسور هاروتیونیان در ایران شناسی دانشگاه ایران شناسی دانشگاه ایران ـ پروفسور گردای‌تیکو از «امریکا» استادفارسی دانشگاه ایلینوی .

پروفسور ملیحه اینارجی اوغلو از ترکیه استاد زبان فارسی در موسسه زبان شرق دانشکده زبانهای تاریخ‌وجغرافیای دانشگاه آنکارا .

پروفسور ا . دادفاماوف از «شوروی» عضو فرهنگستان علوم جمهوری داغستان ، رئیس موسسه زبان شناسی‌ایرانی و استاد دانشگاه کیتیك متخصص در مذاهب‌قدیم ایران ، محقق در پارم آئین مانوی و تاریخچه ادبیات ایران، پروفسورلوئی واندنبرگ از «بلژیك» استاد باستانشناسی ایران و مطالعات ایران شناسی دانشگاه های پروکسل و کنت.

پروفسور آ. آیاف از«شوروی» عضو وابسته فرهنگستان علوم تاجیکستان شوروی ـ استاد زبانهای باستانی ایران

پروفسور کریستیان رییس از (آلمان) استاد زبان فارسی دانشگاه ایران شناسی دانشگاه توبینگن

پروفسور مارك دردسن از (امریکا) استاد موسسه شرق شناسی دانشگاه پنسیلوانیا و استاد مطالعات ایرانی همان دانشگاه .

پروفسور جان ریرتو اسکارچیا از (ایتالیا) استاد مطالعات ایرانی دانشگاه ونیز .

پروفسور فرانچیتك ماخالسکی از (لهستان) استاد زبان وادبیات فارسی دانشگاه کراکوی.

پروفسور عبدالغنی میرزاپیاز (شوروی) عضو فرهنگستان علوم جمهوری تاجیکستان ، رئیس خاور شناسی آکادمی علوم‌تاجیك، استاد‌دانشگاه دولتی‌تاجیکستان.

ریچارد اتینگهاوزن

پروفسور ریچارد فرای (امریکا)

پروفسور فیلیپای رونکونی (ایتالیا)

پروفسور فرینس (سویس)

پروفسور دودا

دانشمندان

شرکت کنندگان‌در کنگره ایران‌شناسی عبارتند از :

پروفسور ایرکتوفرنس از (ایتالیا) ـ استاد ایران‌شناس دانشگاه نابل و استاد دانشگاه‌رم.

شوروی

پروفسور اکساندر بولدیرف استاد مطالعات ایرانی و زبان و ادبیات فارسی‌دانشگاه لنینگراد

پروفسور سیخائل بوگولیوبف عضو وابسته آکادمی علوم اتحاد شوروی ، رئیس دانشگاه، استاد زبانهای ایرانشناسی دانشگاه دولتی لنینگراد، استاد لنینگراد .

پرفسور بوریس پیوتروفسکی مرکز تحقیقات علوم ایران‌شناسی اتحاد شوروی و رئیس موزه دولتی ارمیتاژ . محمد نوری عثمان‌اف ولادیمیر لوکونین ، پرفسور زژزداز از (سویس) ـ متخصص انجیل و زوانیان ایرانی ، استاد کریمی زبان های ایرانی و دهند واروپائی‌در دانشگاههای برن و نوشاتل .

انگلستان

آندریوبول استاد‌رئیس بخش ایران شناسی دانشگاه منچستر ، لارنس اکهارت مشصدی علمی «تاریخ ایران»، بازیل کری متخصص آثار عربی ایران‌در‌رنجی‌مونرو.

پروفسور مارك دیمارتینو استاد مطالعات‌ایرانی دانشگاه‌ایلینوی و نایب رئیس انجمن مطالعات ایرانی پارس

پروفسور رینهرتجی رئیس‌انستیتو روابط فرهنگی ایتالیا باخاورمیانه و خاورمیانه و رئیس عملیات علمی و باستانشناسی ایتالیا در ایران

پروفسورویکترسن (فرانکفورت) عضو انستیتو دوفرانس، رئیس انجمن ایران شناسان فرانسه ، رئیس سابق هیئت باستان شناسی فرانسه درایران .

پرفسور برتولد شیولر (آلمان) استاد مطالعات ایرانی و اسلامی دانشگاه هامبورگ.

پروفسور ریچارد نیلسن‌استیتو روابط فرهنگی ایتالیا باخاورمیانه و خاورمیانه و رئیس عملیات علمی و باستانشناسی ایتالیا در ایران

پروفسور هاری کرین (ازفرانسه) استادمطالعات‌عالیه دانشگاه‌پاریس و نایب رئیس انجمن مطالعات ایرانی پاریس

پرفسورپیرنوجی رئیس‌انستیتو روابط فرهنگی ایتالیا باخاورمیانه و خاورمیانه و رئیس عملیات علمی و باستانشناسی ایتالیا در ایران

پروفسورجیانکارلو پاگانی از (ایتالیا) استاد دانشگاه رم و رئیس انستیتو شرق ایتالیا

پرفسور فردریك ویلهلم کونیك از (لهستان) رئیس کتابخانه ملی ورئیس کنگره‌ای تاریخ قدیم آسیا.

پرفسور نامیو اکامی از (ژاپن) متخصص برجسته باستانشناسی در ژاپن ، پروفسورکونوشیاری استاد باستانشناسی در دانشگاه توکیو .

پروفسورمارتینودوا (ازفرنش) عضو آکادمی علوم ازبك، رئیس انستیتو خاورشناسی ـ پرفسور هاروتیونیان در ایران شناسی دانشگاه ایران ـ پروفسور گردای‌تیکو از «امریکا» استادفارسی دانشگاه ایلینوی .

پروفسور ملیحه اینارجی اوغلو از ترکیه استاد زبان فارسی در موسسه زبان شرق دانشکده زبانهای تاریخ‌وجغرافیای دانشگاه آنکارا .

پروفسور ا . دادفاماوف از «شوروی» عضو فرهنگستان علوم جمهوری داغستان ، رئیس موسسه زبان شناسی‌ایرانی و استاد دانشگاه کیتیك متخصص در مذاهب‌قدیم ایران ، محقق در پارم آئین مانوی و تاریخچه ادبیات ایران، پروفسورلوئی واندنبرگ از «بلژیك» استاد باستانشناسی ایران و مطالعات ایران شناسی دانشگاه های پروکسل و کنت.

پروفسور رابرت نرلم استاد مطالعات ایرانی‌دانشگاه‌کیمبرج، پروفسور گوگو میکائیل از (ژاپن) استاد تاریخ وباستان ـ شناسی مطالعات شرقی دانشگاه توکیو .

پروفسورسیدحسن‌زاده‌متعهد انستیتو تحقیقاتی علمی و فنی لیساس دزرانشد زبان های فرس وقفر ، پرینت .

پروفسور آستوفچی اشیکاگ از «ژاپن» متخصص زبان های پهلوی ومسکریت ، استاد زبان پهلوی و زبان و ادبیات ایران .

پروفسور فرانچیتو گابریلی از (ایتالیا) استاد دانشگاه رم و رئیس انستیتو شرق ایتالیا

پرفسور فردریك ویلهلم کونیك از (لهستان) رئیس کتابخانه ملی ورئیس کنگره‌ای تاریخ قدیم آسیا.

پروفسور نامیو اکامی از (ژاپن) متخصص برجسته باستانشناسی در ژاپن ، پروفسورکونوشیاری استاد باستانشناسی در دانشگاه توکیو .

پروفسورمارتینودوا (ازفرنش) عضو آکادمی علوم ازبك، رئیس انستیتو خاورشناسی ـ پرفسور هاروتیونیان در ایران شناسی دانشگاه ایران ـ پروفسور گردای‌تیکو از «امریکا» استادفارسی دانشگاه ایلینوی .

پروفسور ملیحه اینارجی اوغلو از ترکیه استاد زبان فارسی در موسسه زبان شرق دانشکده زبانهای تاریخ‌وجغرافیای دانشگاه آنکارا .

پروفسور ا . دادفاماوف از «شوروی» عضو فرهنگستان علوم جمهوری داغستان ، رئیس موسسه زبان شناسی‌ایرانی و استاد دانشگاه کیتیك متخصص در مذاهب‌قدیم ایران ، محقق در پارم آئین مانوی و تاریخچه ادبیات ایران، پروفسورلوئی واندنبرگ از «بلژیك» استاد با

شرکت بوتان در تبریز افتتاح شد

روز ۱۹ر۷ر۵۰ همزمان با برگزاری جشن‌های دوهزار و پانصدمین سال شاهنشاهی ایران شرکت بوتان در میدان شهرداری تبریز طی مراسم باشکوهی در حضور روسای دوایر دولتی استان ، شخصیت‌های محلی و عده کثیری از اهالی تبریز گشایش یافت .
آقای موثقی سرپرست شرکت بوتان در آذربایجان شرقی و غربی اظهار داشت :
تنها هدف بوتان تامین آسایش مردم و توزیع مرتب گاز و سرویس مجهز می‌باشد که امیدواریم با کمک اهالی این شهر در انجام این امر مهم بیش از پیش توفیق حاصل کنیم .
در عکس بالا قسمتی ازنمای بیرونی دفتر شرکت بوتان تبریز دیده میشود .

برگزاری جشنهای غرورانگیز

دوهزاروپانصدساله‌شاهنشاهی ایران
که‌جشن پیروزیهای تاریخی‌ملت‌ایران
است به‌پیشگاه‌شاهنشاه آریامهر وملت
شریف‌ایران باسپاس فراوان تهنیت
عرض مینماید
انجمن‌شهر مهاباد ـ شهر دار مهاباد

برگزاری جشن

دوهزاروپانصدمین‌سال‌شاهنشاهی ایران
رابه‌بنیان گذارایران نوین‌ورهبر خردمند
انقلاب بزرگ‌اجتماعی ایران
اعلیحضرت‌شاهنشاه آریامهر
صمیمانه‌تبریک‌عرض نموده‌سرافرازی
ملت‌ایران‌راآرزومندیم
شرکت‌گالاسا ـ نمایندگی ساعتهای
گالو ورادو درایران

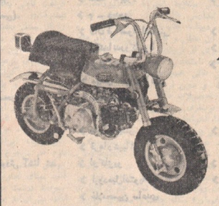

کفش بلا بخرید

۳ موتور ۳۵۰
۱۰ مینی هوندا
۳۰ دوچرخه

جایزه بگیرید

کفش بلا

دارندگان کارتهای ۳۴۵۹ تا ۳۴۹۶

قرعه‌کشی کوماچی

خواهشمند است برای تکمیل مشخصات خود در شهرستانها بانمایندگان کوماچی و در تهران با تلفن‌های ۶۶۱۹۴۷ ـ ۶۶۵۲۴۲ یا خیابان شاه ساختمان آلومینیم طبقه دوم مراجعه نمایند.

آگهی شروع کلاسهای برنامه نویسی برای ماشینهای محاسباتی الکترونیک آی ـ بی ـ ام

کلاسهای دوره مقدماتی زبانها FORTRAN و RPG
وکلاس دوره‌عالی زبان FORTRAN از اول آبان ماهسال جاری بمدت سه ماه در محل دانشکده مهندسی دایر خواهدبود شرط شرکت در این کلاسها داشتن حداقل دیپلم طبیعی یا ریاضی میباشد داوطلبان برای ثبتنام و یا کسب هرگونه‌اطلاع میتوانندازروز یکشنبه ۱۱ مهرماه تا، خر وقت اداری روزپنجشنبه ۲۹ مهرماه بین ساعت ۵ـ۳ بعدازظهر به مرکز محاسباتی واقع در دانشکده مهندسی مراجعه نمایند مرکز محاسباتی دانشگاه پهلوی

آگهی استخدام رسمی نگهبان

هنرسرای‌عالی طبق ماده قانون استخدام کشوری تعداد شش نفر نگهبان از طریق امتحان و مسابقه در گروه موقت شغلی یک بشرح‌زیر استخدام میکند
۱ـ داشتن دفترچه پایان خدمتیا معافیت دائم از خدمت نظاموظیفه.
۲ـ متدین به یکی از ادیان رسمی کشور.
۳ـ دارابودن مدرک تحصیلی شش ابتدائی
حائزین شرایط میتوانند با در دست داشتن مدارک فوق و چهار قطعه عکس ۴×۶ حداکثر تا آخر وقت اداری روز بیست آبانماه‌جاری بکارگزینی هنرسرای عالی مراجعه نمایند.
رئیس هنرسرای عالی ـ مرتضی میرشمسی

تجدید آگهی مناقصه ـ نوبت دوم

اداره کل مهندسی زراعی خرید ۱۷ قلم ماشین‌آلات و لوازم تعمیرگاه‌های مورد نیاز خود را طبق مشخصات فنی و شرائط موجود در اداره مذکور بمناقصه میگذارد داوطلبان شرکت در مناقصه میتوانند جهت دریافت برگ شرائط و مشخصات فنی و نمونه قرارداد لاساعت ۹ صبح روز دوشنبه سوم آبان ماه جاری بدفتر اداره کل مهندسی زراعی واقع در میدان ولیعهد مراجعه فرمایند . م الف ۹۹۳۸
مدیر کل مهندسی زراعی ـ امیر برهان
۱ـ۶ ۵۰۳۹۰

آگهی استخدام آموزگار

اداره کل آموزش وپرورش شمیران برای روستاهای لواسانات ورودبار قصران عده‌ای آموزگار از بین سپاهیان دانش متعهد خدمت استخدام مینماید
متقاضیان میتوانند با در دست داشتن مین برگ صلاحیت استخدام حداکثر تا اول آبانماه بنجاه بداره کارگزینی این اداره مراجعه‌نمایند.
اداره کل آموزش و پرورش شمیران
۱ـ۴ ۴۷۸۹۰

وزارت جنگ

آگهی مناقصه خرید ۳۲ دستگاه پانتوگراف شماره ۲۰ تاریخ ۶ر۷ر۵۰

اداره مهندسی نیروی‌زمینی شاهنشاهی ۳۲ قلم‌اجناس مشروحه‌زیررا بترتیب مقابل نوع مقدار
۱ـ پانتوگراف ۳۲
از طریق مناقصه خریداری مینماید .
پیشنهاد دهندگان میتوانند با بردست داشتن معرفی‌نامه و برگ صلاحیت سازندگی از وزارت اقتصاد به دایره بهمه ، بجمان اداره مهندسی ارتش واقع در خیابان امیرآباد جهیزاد اریامهر مراجعه و با ملاحظه مشخصات اجناس و دریافت برگ شرائط و مشخصات معامله پیشنهاد خود را طبق بند ۱ مندرج در شرایط معامله تنظیم تا ساعت ۱۲ روز ۲۸ر۸ر۵۰ بدفتر توزیع اداره مهندسی نیروی زمینی تاهنشهری تسلیم نمایند والف ۹۱۲۵
اداره مهندسی نیروی زمینی شاهنشاهی
۱ـ۲ ۵۰۲۷۲

آگهی مزایده شماره ۲۰ر۷۱

شرکت سهامی تصفیه‌نفت ایران (آبادان) تعدادی وسائل‌نقلیه مختلفه مستعمل و دستگاه های مختلفه مستعمل و کولر ویخچال مستعمل وقطعات یدکی مختلفه و مقداری‌اجناس فرسوده وتعدادی بشکه های خالی مستعمل و اجناس و لوازم دیگر که به چهارده گروه مشخص شده و فعلا در محوطه انبارهای اجناس مازاد پالایشگاه وانبار سابق اجناس پروژه و محوطه اداره حمل ونقل شرکت در آبادان قرار گرفته باوضع و کیفیت فعلی و در محل کنونی از طریق مزایده بفروش میرساند :
۱ـ علاقمندان میتوانند همه روزه دروقت اداری شرکت به اداره پیمانکاری ، حقوقی و بیمه شرکت در آبادان مراجعه و با پرداخت مبلغ ۱۰۰۰۰ ریال (یکهزار ریال تمام) برگ شرائط و مشخصات مزایده را دریافت دارند .
۲ـ شرکت کنندگان‌میتوانند اجناس فوق‌الذکر را فقط در روز های سه‌شنبه یازدهم آبان‌ماه و چهارشنبه دوازدهم آبانماه ۱۳۵۰ از ساعت ۸ بامداد تا ۱۲ ظهر و از یک بعد از ظهر تا ۴ بعدازظهر بازدید نمایند .
۳ـ شرکت کنندگان باید پیشنهاد خود را بیشتر تا ساعت یازده بامداد روزپنجشنبه سیزدهم آبانماه۱۳۵۰به اداره‌پیمانکاری، حقوقی و بیمه شرکت تصفیه نفت ایران آبادان تسلیم نمایند.
۱ـ۲ ۴۷۴۹۲

ابراز احساسات میهن پرستانه مردم شادگان

فرخنده جشن شاهنشاهی ایران رابه پیشگاه شاهنشاه آریامهر و ملت سربلند ایران تهنیت عرض مینماید .
عزیز ابوالکرجی

فرخنده جشن شاهنشاهی ایران رابه پیشگاه شاهنشاه آریامهر و ملت سربلند ایران تهنیت عرض مینماید .
نماینده شرکت ساختمانی ایجاد ـ محمود امامی

فرخنده جشن شاهنشاهی ایران رابه پیشگاه شاهنشاه آریامهر و ملت سربلند ایران تهنیت عرض مینماید .
صمد عساکره دربسی

فرخنده جشن شاهنشاهی ایران رابه پیشگاه شاهنشاه آریامهر و ملت سربلند ایران تهنیت عرض مینماید .
حاج ناصر حامدی و بانو

برگزاری جشن
دو هزار و پانصدمین سال شاهنشاهی ایران را به بنیادگذار ایران نوین‌ورهبر خردمند انقلاب بزرگ اجتماعی اعلیحضرت شاهنشاه آریامهر صمیمانه تبریک عرض‌نموده سرفرازی بیشتر ملت ایران را آرزومندیم .
رئیس بانک صادرات ایران شعبه شادگان ـ مطوریان

برگزاری جشن
دو هزار و پانصدمین سال شاهنشاهی ایران را به بنیادگذار ایران نوین‌ورهبر خردمند انقلاب بزرگ اجتماعی اعلیحضرت شاهنشاه آریامهر صمیمانه تبریک عرض‌نموده سرفرازی بیشتر ملت ایران را آرزومندیم .
رئیس بانک کشاورزی ایران شعبه شادگان ـ سعیدی‌پور

مفتخر و خرسندیم صمیمانه ترین تبریکات خود را بمناسبت برگزاری آئین بزرگداشت میراث کوروش کبیر شاهنشاهی کهن ایران زمین به پیشگاه مبارک اعلیحضرت همایونی شاهنشاه آریامهر تقدیم داشته سعادت و توفیق هرچه بیشتر ملت ایران را در پرتو عنایات عدالت گستر ذات ملوکانه از خداوند متعال خواستاریم .
رئیس اداره دارائی شادگان ـ حاج عبدالا میرذکائی

مفتخر و خرسندیم صمیمانه ترین تبریکات خود را بمناسبت برگزاری آئین بزرگداشت میراث کوروش کبیر شاهنشاهی کهن ایران زمین به پیشگاه مبارک اعلیحضرت همایون شاهنشاه آریامهر تقدیم داشته سعادت و توفیق بیش از پیش ملت ایران را در پرتو عنایات شهریاری از خداوند یگانه خواستاریم .
شهردار شادگان ـ نژاد زاده

مفتخر و خرسندیم صمیمانه ترین تبریکات خود را بمناسبت برگزاری آئین بزرگداشت میراث کوروش کبیر شاهنشاهی کهن ایران زمین به پیشگاه مبارک اعلیحضرت همایون شاهنشاه آریامهر تقدیم داشته سعادت و توفیق بیش از پیش ملت ایران را در پرتو عنایات شهریاری از خداوند یگانه خواستاریم .
متصدی داروخانه بهداری شادگان ـ حسن آلسیوف

مفتخر و خرسندیم صمیمانه ترین تبریکات خود را بمناسبت برگزاری آئین بزرگداشت میراث کوروش کبیر شاهنشاهی کهن ایران زمین به پیشگاه مبارک اعلیحضرت همایون شاهنشاه آریامهر تقدیم داشته سعادت و توفیق بیش از پیش ملت ایران را در پرتو عنایات شهریاری از خداوند یگانه خواستاریم .
رئیس ثبت‌احوال‌شادگان ـ خرم‌روز

مفتخر و خرسندیم صمیمانه ترین تبریکات خود را بمناسبت برگزاری آئین بزرگداشت میراث کوروش کبیر شاهنشاهی کهن ایران زمین به پیشگاه مبارک اعلیحضرت همایون شاهنشاه آریامهر تقدیم داشته سعادت و توفیق بیش از پیش ملت ایران را در پرتو عنایات شهریاری از خداوند یگانه خواستاریم .
رئیس بهداری شادگان ـ دکتر کیوان

مفتخر و خرسندیم صمیمانه ترین تبریکات خود را بمناسبت برگزاری آئین بزرگداشت میراث کوروش کبیر شاهنشاهی کهن ایران زمین به پیشگاه مبارک اعلیحضرت همایون شاهنشاه آریامهر تقدیم داشته سعادت و توفیق بیش از پیش ملت ایران را در پرتو عنایات شهریاری از خداوند یگانه خواستاریم .
صالح ارگانی

برگزاری جشن
دو هزار و پانصدمین سال شاهنشاهی ایران را به بنیادگذار ایران نوین‌ورهبر خردمند انقلاب بزرگ اجتماعی اعلیحضرت شاهنشاه آریامهر صمیمانه تبریک عرض‌نموده سرفرازی بیشتر ملت ایران را آرزومندیم .
رئیس خانه انصاف شادگان ـ حاج یحی کاظمی

برگزاری جشن
دو هزار و پانصدمین سال شاهنشاهی ایران را به بنیادگذار ایران نوین‌ورهبر خردمند انقلاب بزرگ اجتماعی اعلیحضرت شاهنشاه آریامهر صمیمانه تبریک عرض‌نموده سرفرازی بیشتر ملت ایران را آرزومندیم .
رئیس خانه انصاف شادگان ـ حاج یحی کاظمی

برگزاری جشن
دو هزار و پانصدمین سال شاهنشاهی ایران را به بنیادگذار ایران نوین‌ورهبر خردمند انقلاب بزرگ اجتماعی اعلیحضرت شاهنشاه آریامهر صمیمانه تبریک عرض‌نموده سرفرازی بیشتر ملت ایران را آرزومندیم .
مجاهدالناصر ـ شادگان

برگزاری جشن
دو هزار و پانصدمین سال شاهنشاهی ایران را به بنیادگذار ایران نوین‌ورهبر خردمند انقلاب بزرگ اجتماعی اعلیحضرت شاهنشاه آریامهر صمیمانه تبریک عرض‌نموده سرفرازی بیشتر ملت ایران را آرزومندیم .
محی‌الدینعبیش

برگزاری جشن
دو هزار و پانصدمین سال شاهنشاهی ایران را به بنیادگذار ایران نوین‌ورهبر خردمند انقلاب بزرگ اجتماعی اعلیحضرت شاهنشاه آریامهر صمیمانه تبریک عرض‌نموده سرفرازی بیشتر ملت ایران را آرزومندیم .
رئیس بانک کشاورزی ایران شعبه شادگان ـ سعیدی‌پور

مفتخر و خرسندیم صمیمانه ترین تبریکات خود را بمناسبت برگزاری آئین بزرگداشت میراث کوروش کبیر شاهنشاهی کهن ایران زمین به پیشگاه مبارک اعلیحضرت همایونی شاهنشاه آریامهر تقدیم داشته سعادت و توفیق هرچه بیشتر ملت ایران را در پرتو عنایات عدالت گستر ذات ملوکانه از خداوند متعال خواستاریم .
رئیس بانک ملی ایران شعبه شادگان ـ مرعشی

مفتخر و خرسندیم صمیمانه ترین تبریکات خود را بمناسبت برگزاری آئین بزرگداشت میراث کوروش کبیر شاهنشاهی کهن ایران زمین به پیشگاه مبارک اعلیحضرت همایونی شاهنشاه آریامهر تقدیم داشته سعادت و توفیق هرچه بیشتر ملت ایران را در پرتو عنایات عدالت گستر ذات ملوکانه از خداوند متعال خواستاریم .
بری نقاری

مفتخر و خرسندیم صمیمانه ترین تبریکات خود را بمناسبت برگزاری آئین بزرگداشت میراث کوروش کبیر شاهنشاهی کهن ایران زمین به پیشگاه مبارک اعلیحضرت همایونی شاهنشاه آریامهر تقدیم داشته سعادت و توفیق هرچه بیشتر ملت ایران را در پرتو عنایات عدالت گستر ذات ملوکانه از خداوند متعال خواستاریم .
طهرانالبوغبیش

فرخنده جشن شاهنشاهی ایران رابه پیشگاه شاهنشاه آریامهر و ملت سربلند ایران تهنیت عرض مینماید .
عبدالرضا سالمی

مفتخر و خرسندیم صمیمانه ترین تبریکات خود را بمناسبت برگزاری آئین بزرگداشت میراث کوروش کبیر شاهنشاهی کهن ایران زمین به پیشگاه مبارک اعلیحضرت هرچه بیشتر ملت ایران را در پرتو عنایات عدالت گستر ذات ملوکانه از خداوند متعال خواستاریم .
سرحان صباحی مقدم

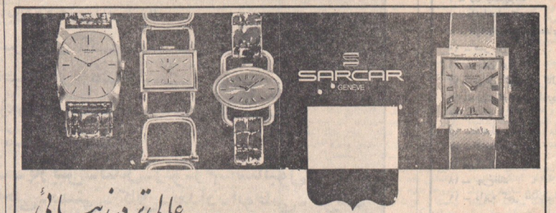

ساعت سارکار
عالی‌تر در زیبائی
برتر در تکنیک

مفتخر و خرسندیم صمیمانه ترین تبریکات خود را بمناسبت برگزاری آئین بزرگداشت میراث کوروش کبیر شاهنشاهی کهن ایران زمین به پیشگاه مبارک اعلیحضرت همایونی شاهنشاه آریامهر تقدیم داشته سعادت و توفیق بیش از پیش ملت ایران را در پرتو عنایات شهریاری از خداوند یگانه خواستاریم .
شیراز ـ خلیل آقاجان‌زاده

دوهزار و پانصدمین سال
بنیانگذاری شاهنشاهی‌ایران‌را به‌پیشگاه شاهنشاه آریامهر و ملت ایران‌تبریک و تهنیت عرض مینماید .
رامسر ـ محمد شفیع‌زاده

شاهنشاها
اعضاء انجمن شهرستان مهاباد مفتخرند که عالیترین تبریکات صمیمانه‌خود رادراین روزهای فرخنده جشنهای ۲۵۰۰ ساله شاهنشاهی به پیشگاه‌با عظمت ناجی بزرگ ایران‌و کورش‌دوران تقدیم داشته از خداوند بزرگ برای آن رهبر عالیقدر و شه بانوی گرامی‌و نیکوکار والاحضرت ولایتعهد نوردیده ملت ایران و خاندان جلیل سلطنت پهلوی سعادت و سلامت آرزو میکنیم
انجمن شهرستان مهاباد

جشنهای دو هزار و پانصد ساله
بنیانگذاری شاهنشاهی ایران را که جشن پیروزیهای تاریخی ، جشن افتخارات علمی‌و ادبی‌و جشن آفرینش‌های هنری است از طرف فرهنگیان دانش آموزان ، پیشاهنگان واعضای سازمان جوانان‌شیرو خورشیدسرخ‌و ورزشکاران شهرستان مهاباد به پیشگاه شاهنشاه آریامهر رهبر عالی قدر ملت ایران تبریک و تهنیت عرض مینماید .
رئیس اداره آموزش و پرورش مهاباد ـ فرهنگی

دوهزار وپانصدمین سال بنیانگذاری شاهنشاهی ایران را به پیشگاه‌شاهنشاه آریامهر و ملت ایران تبریک‌و تهنیت‌عرض می‌نماید .
ازطرف کارمندان دارائی رامسر ـ رئیس دارائی پور مهدی

فرخنده‌جشن‌شاهنشاهی ایران‌رابه‌پیشگاه‌شاهنشاه آریامهر وملت کهنسال ایران صمیمانه‌تبریک‌میگوئیم
انجمن شهر قوچان

آئین شکوهمند دو هزارو پانصدمین سال بنیانگذاری شاهنشاهی ایران را به پیشگاه رهبر بیداردل ایران شاهنشاه آریامهرو ملت رشید ایران تبریک‌و تهنیت‌عرض مینماید .
ازطرف کارکنان شهرداری چالوس ـ علی جعفر نژاد

مفتخر و خرسندیم صمیمانه ترین تبریکات خود را بمناسبت برگزاری آئین بزرگداشت میراث کوروش کبیر شاهنشاهی کهن ایران زمین به پیشگاه مبارک اعلیحضرت همایون شاهنشاه آریامهر تقدیم داشته سعادت و توفیق بیش از پیش ملت ایران را در پرتو عنایات شهریاری از خداوند یگانه خواستاریم .
شهردار شادگان ـ نژاد زاده

مفتخر و خرسندیم صمیمانه ترین تبریکات خود را بمناسبت برگزاری آئین بزرگداشت میراث کوروش کبیر شاهنشاهی کهن ایران زمین به پیشگاه مبارک اعلیحضرت همایون شاهنشاه آریامهر تقدیم داشته سعادت و توفیق بیش از پیش ملت ایران را در پرتو عنایات شهریاری از خداوند یگانه خواستاریم .
متصدی داروخانه بهداری شادگان ـ حسن آلسیوف

مفتخر و خرسندیم صمیمانه ترین تبریکات خود را بمناسبت برگزاری آئین بزرگداشت میراث کوروش کبیر شاهنشاهی کهن ایران زمین به پیشگاه مبارک اعلیحضرت همایون شاهنشاه آریامهر تقدیم داشته سعادت و توفیق بیش از پیش ملت ایران را در پرتو عنایات شهریاری از خداوند یگانه خواستاریم .
رئیس ثبت‌احوال‌شادگان ـ خرم‌روز

مفتخر و خرسندیم صمیمانه ترین تبریکات خود را بمناسبت برگزاری آئین بزرگداشت میراث کوروش کبیر شاهنشاهی کهن ایران زمین به پیشگاه مبارک اعلیحضرت همایون شاهنشاه آریامهر تقدیم داشته سعادت و توفیق بیش از پیش ملت ایران را در پرتو عنایات شهریاری از خداوند یگانه خواستاریم .
رئیس بهداری شادگان ـ دکتر کیوان

مفتخر و خرسندیم صمیمانه ترین تبریکات خود را بمناسبت برگزاری آئین بزرگداشت میراث کوروش کبیر شاهنشاهی کهن ایران زمین به پیشگاه مبارک اعلیحضرت همایون شاهنشاه آریامهر تقدیم داشته سعادت و توفیق بیش از پیش ملت ایران را در پرتو عنایات شهریاری از خداوند یگانه خواستاریم .
صالح ارگانی

آئین پرشکوه برگزاری جشن
دو هزار و پانصدمین سال بنیانگذاری شاهنشاهی ایران را که نشانه عزم راسخ نژاد آریا برای تجلیل از کورش کبیر بنیانگذار تمدن درخشان و کهن ایران زمین است‌از طرف خود و کارکنان شیرداری و قاطبه اهالی محترم خوانسار به پیشگاه ملت ارجمند ایران تبریک گفته و جاودانگی سلسله جلیل پهلوی را از خداوند آرزو مینمائیم
جان‌نثار ـ محمد محسن شیردار خوانسار

آئین شکوهمند دو هزار و پانصدمین سال بنیانگذاری شاهنشاهی ایران‌را به‌پیشگاه شاهنشاه آریامهر و ملت ایران‌تبریک و تهنیت عرض مینماید .
شیراز ـ خلیل آقاجان‌زاده

دوهزار و پانصدمین سال
بنیانگذاری شاهنشاهی‌ایران‌را به‌پیشگاه شاهنشاه آریامهر و ملت ایران‌تبریک و تهنیت عرض مینماید .
رامسر ـ محمد شفیع‌زاده

شاهنشاها
اعضاء انجمن شهرستان مهاباد مفتخرند که عالیترین تبریکات صمیمانه‌خود رادراین روزهای فرخنده جشنهای ۲۵۰۰ ساله شاهنشاهی به پیشگاه‌با عظمت ناجی بزرگ ایران‌و کورش‌دوران تقدیم داشته از خداوند بزرگ برای آن رهبر عالیقدر و شه بانوی گرامی‌و نیکوکار والاحضرت ولایتعهد نوردیده ملت ایران و خاندان جلیل سلطنت پهلوی سعادت و سلامت آرزو میکنیم
انجمن شهرستان مهاباد

جشنهای دو هزار و پانصد ساله
بنیانگذاری شاهنشاهی ایران را که جشن پیروزیهای تاریخی ، جشن افتخارات علمی‌و ادبی‌و جشن آفرینش‌های هنری است از طرف فرهنگیان دانش آموزان ، پیشاهنگان واعضای سازمان جوانان‌شیرو خورشیدسرخ‌و ورزشکاران شهرستان مهاباد به پیشگاه شاهنشاه آریامهر رهبر عالی قدر ملت ایران تبریک و تهنیت عرض مینماید .
رئیس اداره آموزش و پرورش مهاباد ـ فرهنگی

دوهزار وپانصدمین سال بنیانگذاری شاهنشاهی ایران را به پیشگاه‌شاهنشاه آریامهر و ملت ایران تبریک‌و تهنیت‌عرض می‌نماید .
ازطرف کارمندان دارائی رامسر ـ رئیس دارائی پور مهدی

فرخنده‌جشن‌شاهنشاهی ایران‌رابه‌پیشگاه‌شاهنشاه آریامهر وملت کهنسال ایران صمیمانه‌تبریک‌میگوئیم
انجمن شهر قوچان

آئین شکوهمند دو هزارو پانصدمین سال بنیانگذاری شاهنشاهی ایران را به پیشگاه رهبر بیداردل ایران شاهنشاه آریامهرو ملت رشید ایران تبریک‌و تهنیت‌عرض مینماید .
ازطرف کارکنان شهرداری چالوس ـ علی جعفر نژاد

مفتخر و خرسندیم صمیمانه ترین تبریکات خود را بمناسبت

برگزاری آئین بزرگداشت میراث کورش کبیر

شاهنشاهی کهن ایران زمین
به پیشگاه مبارک اعلیحضرت شاهنشاه آریامهر

شاهنشاه آریامهر

تقدیم داشته

سعادت و توفیق بیش از پیش ملت ایران را در پرتو عنایات شهریاری
از خداوند یگانه خواستاریم

هیئت مدیره و کارکنان شرکت برق منطقه ای تهران

ر . میرزنجانی

دوخواهر نامهربان!

وزیر جدیددادگستری ، ضمن سخنان خود در باب مشکلات دادگستری ، در ضیافتگاون مدیریت از مردم و مطبوعات خواسته بود که ، هنگام تقدیم لایحه‌ای از طرف ایران‌زنخانه ، آن را مورد بررسی و تجزیه و تحلیل قرار دهند و با ارائه نظریات اصلاحی خود ، دادگستری را درآجرای عدالت اجتماعی وعدالتخضاءهمراهی و تقویت نمایند ... ،می‌پرسید، تقاضای وزیردادگستری‌که برای اولین بار در تاریخ عدلیه‌کشور ما بست معاونت طرحهـا و بررسیهای وزارت دادگستری و در سال ۱۳۴۶ برعهده داشته معتقد مطبوعی خاص و قابل تامل دارد و عبارت دیگر می‌توان اعیاد داشت ، که وزیر فعلی با سوابقی که دریکارخطیر طرح و بررسی و برنامه‌ریزی داشته و هدفی در کادروظایف خاص‌خود، برای‌انجام‌مهمترین وامرحل‌ای حقوقی ، چهتمثل اهتمام ورزیده بیش از دیگران به نظریات و ارائه طریق‌های توجه‌ات و مطالعات‌ویژه مسائل‌اجتماعی ، توجه خواهد داشت . معهذا سابقه چنان است که در هنگام تهیه و تقدیم لوایح مربوط قانونگذاری ، مردم و مطبوعات وبخصوص‌ما، که‌گرفته فرصتی بافته‌اندوبارا آنها اظهار نظر کرده و ارائه طریق نموده‌اند ولی متاسفانه به نظریات و اظهارنظرها آنچنانکه‌باید‌عنایت‌توجهی نشده ، سهل‌است حتی‌مامات حتی‌مامات کرده‌اند و خود نیز مطلوبات و برنامه‌های خود، در برنامه‌دادند . ...مثلا در مورد همین قانون مجازات خانواده مصوب سال ۱۳۴۶که در روابط بین زن‌ومرد تحولاتچشمگیری

وزیر مختار جدید مصر حضور اعلیحضرت همایونی شرفیاب شد

چهل سال قبل در همین روز

آقای محمد بیک‌المتی الجزایری وزیر مختار جدید مصر در دربار شاهنشاهی ایران بانشریفات رسمی سلطنتی درقصر گلستان، حضور ملوکانه شرفیاب شد و در موقع تقدیم اعتبارنامه خود بعرض رسانید:

«از اینکه شیخ‌محمد اعتماد پادشاه مملکت خود مامن بعهده‌دوستدار تفویض شده کمال مباهات را دارد . پادشاه مشوق مخلم دوستدار تاکید فرموده‌اندکه تمام همیخود را در تحکیم روابط دوستی‌وتزئید منافع مشترک که از دیر زمان بالاتفاق بین مملکتین موجود بوده به‌منتهی درجه مصروف دارد و اجازه میخواهد مترجم ادعیه پادشاه مقوی خود برای سعادت اعلیحضرت همایونی و عظمت سلسله پهلوی و ترقی ملت ایران در حضور همایونی واظیشود.»

جواب بوزیر مختار مصر

اعلیحضرت همایونی‌در جواب‌فرمودند: «ازاحساسات محبت آمیزی که ازطرف اعلیحضرت پادشاه مصر نسبت بملت ایران ونشخص ما نمایند نمودید کمال امتنان را داشته ، تا نیز سلاطین‌ادرانه وایه خاصانه خودمان را برای سعادت پادشاه‌وترقیات ملت‌مصروسلسله‌ماظهار میداریم و یقین داریم که روابط حسنه ومناسبات دوستانه دولتین بیش ازپیش تشیید خواهد یافت.»

فرخ توضیح میدهد

منشی امیر مفرد فرمانید توضیح‌ایلخ در مجلس مرزان استخراج ومصرف زغال سنگ کشور :

«ما بین ۴۲ معدن ذغال سنگ که در اطراف طهران استخراج میشود همه مستمک کاملا مطابق اصول علمی عمل میشود. معدن مسعود نیز تا حدی مشابه میتوان گفت شبیه به طرز علمی عمل میشود.

۱ـ میزان ذغال استخراج شده از معدن شمشک در سنه ماضیه معادل ۸۱ هزار خروار و از کلیه ۴۲ معدن ۴۲ هزار و ۷۰۰ خروار در سنه ماضیه استخراج ودر نفس فرمایشگاه شده است مصرف ذغال سنگ طهران در چهارسال فل ۱۷ هزار خروار و درسنه ماضیه به ۴۲ هزار خروار رسیده و برای‌هذاسالانه ۱۰۰ هزار خروار لازم است . اداره صناعت ۱۲ هزار خروار ذغال مصرف کارخانجات قندسازی را تامین و در حدود ۱۰ هزار خروار هم برای رفع احتیاجات عمومی در دسترس عابقاداره است. مجدی فرج.

برای مهاجرت پارسیان هند

یکده از پارسیان مقیم هندوستان خیال دارند بایران سفر کنندچنانکه اخیرا سرتر کاتکرا رئیس کنشی‌رانی چیناو کمپانی وسترن تاریوروالا مهندس به طهران وارد وبه پسزد عزیمت نمودهاند آقای سیف آزادهم دارند بایران بیایند قراهم کنند.

در مصیت آنها هستند که میخواهند مقدمات مهاجرت عدهای از رجال و معارف زردشتیان مقیم هندوستان‌را که در نتیجه فراهم آیند ، قصد دارند بایران بیایند قراهم کنند.

تاریووالا ـ پشتون مارکو ـ رستم مسانی ـ نوشیروان دینشاه عدیرولا ـ انجینیر

فوت حاج شیخ علی بابا

دانشمند معظم و فقید بزرگمحاج شیخ علی‌بابا رحلت کرد . آن فقیدار اسانید و علمای عصر حاضر بود و در اوقات اخیر تدریس فقه و اصول مشغول و قابل توان اجتهاد بود . مجلس ختم از طرف احمد شریعت زاده در مسجد جامع منعقد گردید.

شریعت‌زاده

دو سفارت مصر

دیشبمناسبت‌عید تاجگذاری‌اعلیحضرت فواد اول پادشاه مصر مجلس ضیافتی در عمارت سفارت مصر برقرار بود.وزیر مختار جدید مصر و خانم ایشان و اعضای سفارتخانه از مدعوین مرکباز هیئت دولت وکور دیپلماتیک وعده‌زیادی از رجال وشخصیتهای ملتمصر بحضرانه پذیرائی نمودند.

برای معالجه امراض مزمنه

مخصوصاً دل دردهای کهنه ، اختلالات زنانه، امراض‌عدی دستگاه تنفسی ، تصرعا بعلت اعصاب و امراض‌ادراری این بنده که بیش از ده سال است که بازهم مطبوعات ومردم بموقع درباره‌اما بحث وانظار نظرکرده‌اند ولی تابحال به‌آنها ترتیب اثر داده نشده است...

دکتر فقیهی

تشویق نمی‌کنیم

شما را به کشیدن سیگار ـ ولی چنانچه باستعمال آن معتادید وازعادت مضر را نمیتوانید ترک بگیرید سیگارت شرق را که با مراعات حفظ الصحه تهیه شده مطمئناً تست بسایر سیگارها برتری دارد بشما معرفی میکنیم . نمایندهٔ انحصاری‌شرکت اقتصاد ایران محمود شاه عاجی حسن ـ فروش کش و چرخی میدان سپه سیگار فروشی صفر کاتبیو سایرسیگار فروشیها.

(نقل از اطلاعات ۲۱ مهرماه ۱۳۱۱)

هیئت اعزامی به ترکیه

آقای فروغی وزیر امور خارجه دعوت دولت ترکیه را بعنوان بازدید از مکتر توفیق رشدی‌سکورپر خارجه آن دولت پذیرفته‌بودند. ایشان در نظر دارند بین ۱۵ تا ۲۰ خرداد جلسات مجمع عمومی زنو را که به آنکارا عزیمت نمایند. آقای سرهنگ دبیا ، آقای نوروزاه ، آقای سرهنگ فروغی

کمیسیون فرعی نظام وظیفه

برای رسیدگی بوضعیت مشمولین چند مقدمات مهاجرت عدهای از رجال و معارف زردشتیان مقیم هندوستان‌را که در نتیجه فراهم آیند ، قصد دارند بایران بیایند قراهم کنند.

تشدید روابط اقتصادی بین مملکتین مذاکراتی جهت‌دادامه داشت.

وزیر خارجه انگلیس و عضویت عراق

رویتر خبر میدهد که سرجان سیمون در مصیت آنها هستند که میخواهند مقدمات مهاجرت عدهای از رجال و معارف زردشتیان مقیم هندوستان‌را که در نتیجه فراهم آیند ، قصد دارند بایران بیایند قراهم کنند.

عراق منظر شد که عراق نضمین مملکت تحت‌الیومه‌ایست که از زیر بار قیمومت خارج میشود و عاده دروه‌ذر «یکی از قدیمی‌ترین ملل تاریخ دردیدد ما بصورت جدیدترین ملل درمی‌آید.» ـ عراق پنجاه وهفتمین عضو جامعه‌ملل

دوخواهر نامهربان!

انتقاد

راپوجودآروده است نارسائی‌هائی وجود دارد که در حال حاضر دادگاههای خانواده با آن درگیر می‌باشند و لذا در اجرای آن مشکلاتی بوجود آمده است. وبالبته نارسائیها واشکالات قانون مزبور باید در سال ۱۳۴۶ برعهده داشته معتقد مطبوعی خاص و قابل تامل دارد و عبارت دیگر می‌توان اعیاد داشت ، که وزیر فعلی با سوابقی که دریکارخطیر طرح و بررسی و برنامه‌ریزی داشته و هدفی در کادروظایف خاص‌خود، برای‌انجام‌مهمترین وامرحل‌ای حقوقی ، چهتمثل اهتمام ورزیده بیش از دیگران به نظریات و ارائه طریق‌های توجه‌ات و مطالعات ویژه مسائل‌اجتماعی ، توجه خواهد داشت . معهذا سابقه چنان است که در هنگام تهیه و تقدیم لوایح مربوط قانونگذاری ، مردم و مطبوعات ما ، که‌گرفته فرصتی بافته‌اندوبارا آنها اظهار نظر کرده و ارائه طریق نموده‌اند ولی متاسفانه به نظریات و اظهارنظرها آنچنانکه‌باید‌عنایت‌توجهی نشده ، سهل‌است حتی‌مامات حتی‌مامات کرده‌اند و خود نیز مطلوبات و برنامه‌های خود، در برنامه‌دادند . ...مثلا در مورد همین قانون مجازات خانواده مصوب سال ۱۳۴۶که در روابط بین زن‌ومرد تحولاتچشمگیری

راجع‌بخصوص درجاری‌ازنظیه سایر جباریانهای این شهر از نعمت چراغ و حق چراغانی بهره‌مند شده ، توجه سازمان برق منطقه‌ای را باین موضوع جلب و امید است فکری برای رانندگان وعابران درآین‌خیابان بفرمایند.

س ـ یغمائی

حقوق ما ترمیم نشده

قابل از تصویب و اجرای قانون جدید استخدام ، رام‌آهن دولتی‌ایران اقدام استخدامی بعمومی داشت که کارمندان شامل این آئین‌نامه به عنوان کارمند رسمی تلقی می‌شدندو کسور بازنشستگی خود را طبق مقررات‌پرداخت میکردندوسپس موقع بازنشسته شدن طبق تاکید آیاره کل بازنشستگی وبموجب حکم‌وزارتی‌از بانک‌بازنشستگی بهره‌مند میشدند ، لیکن‌قانون استخدامی جدید که تصویب و بموقع اجرا گذاشته شد هیچگونه حقی برای این عده چند هزارنفری منظور نمیشود بطوری که تاکنون کارمندان رسمی دولت‌وبار بدریافت‌ترمیم حقوق‌نائل شده‌اند، چرا کار کنان راه‌آهن دولتی ایران لذائقانتا دارد ترتیبی داده شود که باپایین عده نیز شامل بازنشستگان کشوری شوند و یا طرحی جداگانه برای آنان تهیه شود که حداقل در موقع ترمیم‌حقوق بتوانند از آن طرح استفاده کنند .

عبدالنبی طالبیان

مینی بوسها اضافه بوده

بازگشت شرح مندرج در شماره۱۳۰۶۹ مورخه۲۸ـ۶ـ۵۰ تحت عنوان ، «مینی بوسهابکار بیافتند » بامضاء آقای‌محمدشاک خرمی باستحضار میرساند که چون مسیر خط ۲۶۶ دارای اتوبوس کافی میباشدوسافرین از اتوبوس استفاده میکنندبنابر این وجود بینی‌بوس در آنخط اضافی و غیر ضروری بوده که بهمین جهت نسبت به جمع‌آوری آنها اقدام شد.

اداره روابط عمومی شرکت‌واحد

سکه ها و اندازه ها

هرروز میشنویم و یا در روزنامه ها میخوانیم که فلان چیز را اندازه استاندارد ما «استاندارد» کرده.. مثلا معلوم و مشخص شده که میزدلیس چند متر در چند متر و میز گارمند چند متر پایه وچقدر باید سطح باشد تاشدن کاریه باید چه ابعادی داشته باشد و غیره ، ولی همان چیزهائی که‌بایستی صدردصداستاندارد باشد و مورد احتیاج مردم‌در تمام کشور است توجهی نمی شود.

موضوع اینست که سکه نان خرد شده درآبگوشت ، و سکه های پنج ریالی درسه نوع یا دواندازه ، و سکه‌های ده ریالی سکه های دوریالی نیز در دو اندازه و دو قطر میباشد که دهنده و گیرنده را مدتی حیران میکند و سال ۱۴۴۷ سکه چند ریالی است ۱۰ ریالی قدیمی است یا جدید پنج ریالی یک سکه میباشد و یا دو ریالی قابل استفاده است و یا دو ریالی قابل استفاده سازمان برق منطقه‌ای را باین موضوع جلب و امید است فکری برای رانندگان وعابران درآین‌خیابان بفرمایند.

انتقاد یك پرونده ماجرای آن

از آنجا که هر شخصی در بعنوان نمونه‌درقانون اصلاحی قانونگذار مقررات راجع به رسیدگی به واخواهی (مواد ۱۷۶ تا۱۸۸ قانون‌آئین‌دادرسی مدنی سابق) را فسخ کرده ولی «واخواهی» را در قانون جدید فقط دریکسورد یعنی ماده ۱۷۴ که دادگاه شهرستان به فائم ـ هائی دادگاهش، بعهده‌داده‌ای بکیفری بکند پذیرفته است (ماده ۱۷۴ قانون اصلاحی) و یا این کیفیت طول بکشی از استادان دانشکده حقوق مانیز کیفری مسائلی را عنوان می ـ کند که تحقق و اجرای آن ـ دادگاهها خالی از اشکالنیست و هنگام آنکه تحقق دادگستری بیشتر محقق‌عملی، را کامیتی بر رویه قضائی و آراء هیئت عمومی دیوانکشور است، مورد تفکرقرار می‌شد و در نتیجه چون هرکدام آنها از یکمنبع خداگانه تغذیه میشود ، لذا چون دو خواهر نامهربان ، هم ـ هم‌آستگاری نشان میدهند!! ـ بالبته‌کردن‌اینشوخی حقیقی نهفته‌است‌معهذا، عدمطرفداران توسعه زندمیهنگری وهمکاری بین دو واحد بزرگ حقوقی یعنی دانشکدهحقوق‌ودادگستری بمراتب بیشترست و بدیهیست باید پراهرگیرشی، هرچه‌بیشتر این‌همکاریها و همیاریها تاامن فراوانی‌میدان‌گردد، نهایت‌باید بنظرنگارنده وزارت دادگستری که عهده‌دار اجرای حقوقی است تامین عدالت اجتماعی بانیون و قوانین‌باید در ایجاد این حسن رابطه بیشترگردد و از نظریات استادان حقوق که دائما در جریان‌تحولات حقوقی‌دنیا می باشند در تنظیم و تدوین و اصلاح قوانین بهره قوانین ماهوی کماساس روابط حقوقی افرادجامعه‌را دیگرگون میسازد، بعنوان شوخی،نکاتمزای درس دانشکده حقوق و کیردوهای مفید احتیاجات حقوقی جامعه را مرتفع نخواهد کرد .

کارشان رفاقت و لجاجت با یکدیگر است و در هر فرصتی که پیش آمد یکدیگر را نخطئه میکنند و باصطلاح «مدیگر را میزنند» ولی نباید ، نفلشان هم اینست که دانشکدها ، بطور سنتی به تعلیم و ترویج محقوق عالیانه‌می‌پردازند واصولاًبرو نظریات و تئوریهای تازه ، بر اساس اصول و عناید علمای حقوق (دکترین) میباشند و در زمینه مسئولیت‌های مدنی و جزائی و اعمال سیاست‌های کیفری مسائلی را عنوان می ـ کنند که تحقق و اجرای آن ـ دادگاهها خالی از اشکالنیست چگونه باید مورد رسیدگی‌قرار بگیرد» ـ آیادادگاهها بایدطبق مواد آئین دادرسی مدنی ـ استفاده بکنند ؟ ـ کو اینکه دادگاههای ما اجبارا همین کار را هم میکنند ، چون راه حل دیگری‌وجود ندارد.وقتی‌درمدت چون حرکاتم آنها از یکمنبع خداگانه تغذیه میشود ، لذا چون دو خواهر نامهربان ، ـ هم ـ آشتی‌کاری نشان میدهند!! ـ بالبته‌کردن‌اینشوخی حقیقی نهفته‌است‌معهذا، عدمطرفداران توسعه زندمیهنگری وهمکاری بین دو واحد بزرگ حقوقی یعنی دانشکدهحقوق‌ودادگستری بمراتب بیشترست و بدیهیست باید پراهرگیرشی، هرچه‌بیشتر این‌همکاریها و همیاریها تاامن فراوانی‌میدان‌گردد، نهایت‌باید بنظرنگارنده وزارت دادگستری که عهده‌دار اجرای حقوقی است تامین عدالت اجتماعی بانیون و قوانین‌باید در ایجاد این حسن رابطه بیشترگردد و از نظریات استادان حقوق که دائما در جریان‌تحولات حقوقی‌دنیا می باشند در تنظیم و تدوین و اصلاح قوانین بهره قوانین ماهوی کماساس روابط حقوقی افرادجامعه‌را دیگرگون میسازد، بعنوان شوخی،نکاتمزای درس دانشکده حقوق و کیردوهای مفید احتیاجات حقوقی جامعه را مرتفع نخواهد کرد .

جدول کلمات متقاطع

شماره ۵۱۵۹

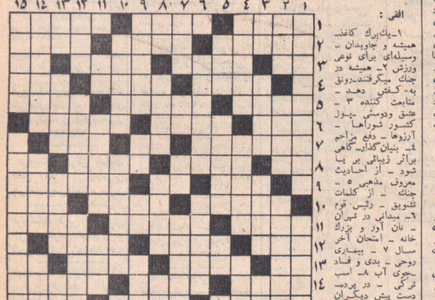

افقی :

۱ـ پاك‌برگ کاغذ همیشه و جاویدان ـ وسیله‌ای برای نوعی ورزش ۲ـ همیشه در یه ـ کفش دهد ۳ـ متابعت کننده ۴ـ عشق ودوستی ـ پهلو کشور خواهان ـ آرزوها ـ دفاع ـ راجع ۵ـ بنیان گذاشته ـ گاهی برای دیمانی بر پا شود ـ از احادیث معروف بدهی ۵ـ جنك ـ از کلیات تشویق ـ رئیس قوم ۶ـ میدانی در تهران ـ نان آور و بزرگ خانه ـ امتحان آخر سال ۷ـ بیماری روحی ـ بدی و فساد ۸ـ چوبی آب که اسب ترکی ـ در پرده ـ دست پیش دیگران دراز کردن ـ برادر عربی ۹ـ از بچه گردنی ها ـ عضوی از بدن حیوانات ـ شهری در ایران ۱۰ـ ایرانش را آینه عبرت دانستند! ـ نرمانی‌ی‌ـ مواجب می دادند ـ برنی کوبندو توان دید ۱۱ـ کوبندو، بادقرت کشور امنیتو کرامی ۱۲ـ بخشیدن چیزی به کسی ـ محبوب محسود ـ وسیله‌یی برای تیرهی ورزشی ۱۳ـ ورق کاغذ سلطانی معروف در سلسله سلجوقی ـ دنیا ـ عدد‌بیست ۱۴ـ فرزند شمشیر لقب کوفت ـ و بیز فرش دروبشان ۱۵ـ عالم قدرت ـ نقطه آبی ـ کمك وساعدت ـ بزمین که بخورد مصیبت‌بیار عمودی :

۱ـ کتاب دیگری از نویسنده کتاب سك ولگرد درد وعرضی که معمولا گریان روده رامی گیرد ۲ـ کلاش و «حقه‌باز» نان خرد شده درآبگوشت ـ زمانی الهام بخش شاعران بود ۳ـ برائر تاراحتی معده بروز می کند ـ یاور و یار ندارد ـ صریح ۴ـ مهارت در کاری داشتن ـ وسیله‌یی برای‌اواخرین نوعی ساز ـ سازمان معروف امریکا ۵ـ قسمت خارجی ساختمان ـ سلسله و دودمان کورش بزرگ.

جدول شماره ۵۱۵۸

یکیا ـ برائر حساسیت بر تن باستان مقدس بود ! ـ حرف صریح ۱۴ـ مهارت در کاری داشتن ـ وسیله‌یی برای‌اواخرین نوعی ساز ـ سازمان معروف امریکا ۱۵ـ قسمت خارجی ساختمان ـ سلسله و دودمان کورش بزرگ.

تبریکات

سرکار سروان ناصر انصاری
ارتقاء درجه جنابعالی را تبریك میگویم.
قاسم انصاری
ـ۵۰۰۷۰ـ۱

سرکار معظم ارتشبد نصیری
با نهایت احترام ارتقاء درجه‌ای را که برائر لیاقت و شایستگی احراز فرمودهاید صمیمانه تبریك عرض تهنیت سلامتی وموفقیت روزافزون جنابعالی را ازدراه خدمت‌بهملت‌ایران ارپامیبرم وبمین عزیز از خدای متعال آرزو میکنم.
سید محمد گرامی
ـ۲۰۶۳۳ـ۱

دوست عزیزم جناب آقای امیر معصومی
انتصاب پدر عزیزتان را بسمت مشاور عالی و قائم مقامی وزیر کشاورزی در وزارت منابع‌طبیعی صمیمانه تبریك‌میگویم موفقیت ایشان را در راه خدمت به شاهنشاه آریامهر وایران عزیز آرزو مینمایم .
کلاك ـ حسن طاهری سپاهی ترویج و آبادانی
ـ۵۰۰۷۲ـ۱

سرکار سرهنك امیر خطیبی
ارتقاء درجه جنابعالی را تبریك عرض ، توفیق خدمتگزاری جنابعالی را از درگاه خداوند مسئلت دارد.
باقر شاطبائی ـ شاپور موثقی
ـ۵۰۰۶۸ـ۱

تیمسار سرتیپ بوحدی
ارتقاء درجه جنابعالی را صمیمانه تبریك عرض مینمایم.
لوتان ـ مهندس اژگین
ـ۵۰۰۷۸ـ۱

تیمسار سرلشکرحسن ناصری
ارتقاء شایسته جنابعالی را بدرجه سرلشکری صمیمانه تبریك عرض مینمایند .
دکتر سید مصطفی بازلوزاد

تیمسار سپهبد صمد صدیان‌پور
باتمایلات مسرت ارتقاء درجه آن تیمسار را تهنیت عرض مینمایم .
آستارا ـ محمد خامنه
ـ۵۰۰۸۴ـ۱

سرکار سرهنك میر معصوم معصومی
ارتقاء جنابعالی را تبریك عرض نموده موفقیت شما را آرزومندم .
حسین جعفری مایانی

آگهی تجدید مناقصه شماره ۲۵ تاریخ ۱۲ر۷ر۵۰

فرماندهی مهندسی نیروی زمینی شاهنشاهی کارهای مربوط به تهیه و نصب یکدستگاه منبع ۳۵۰ متر مکعبی در تهران را برابر مشخصات مربوطه مناقصه میگذارد .
پیشنهاددهندگان میتوانند با دردست داشتن معرفی‌نامه‌ها به اداره تهیه و پیمان اداره مهندسی نیروی زمینی شاهنشاهی واقع در خیابان امیرآباد چهارراه اردیبهشت مراجعه و با دریافت شرایط و مشخصات معامله پیشنهاد خود را طبق مفاد مندرج در شرایط معامله تنظیم و تسلیمات ۱۲ روز ۸ر۸ر۵۰ بدفتر توزیع اداره مهندسی نیروی زمینی شاهنشاهی تسلیم نمایند .
فرمانده مهندسی نیروی زمینی شاهنشاهی
۵۰۴۰۸ـ۱ ۲ـ۱

آگهی مناقصه شماره ۴۵

نیروی هوائی شاهنشاهی تعدادی دوربین دوچشمی نظامی مورد نیاز خودرا برمبنای سیمانداز یکی از بنادر ایران از طریق مناقصه خریداری مینماید . پیشنهاددهندگان میتوانند با مراجعه به اسناد فروانده‌ی نیروی هوائی (خیابان فرحزاد) و دریافت برگ شرائط و مشخصات پیشنهادات خودرا بر طبق مفاد مندرج دربرگ شرائط تنظیم نموده و تاساعت ۱۴ روز یکشنبه ۷ر۸ر۵۰ بدفتر اجوانی کل منابع‌وفروانده‌ی نیروی‌هوائی‌تسلیم‌نمایند . والف۹۲۰۹
نیروی هوائی شاهنشاهی
ـ۵۰۳۸۰ـ۱ ۲ـ۱

«آگهی استخدام پزشك عمومی»

اداره اجوانی کل ستاد بزرگ ارتشتاران دو نفر پزشك عمومی (مرد) را با حقوق و مزایای مکفی استخدام مینماید .
داوطلبین برای کسب اطلاع بیشتر و آیتمام نمو نفر پزشك تاریخ ۲۰ر۷ر۵۰ الی ۲۷ر۷ر۵۰ بادداره اجوزانی کل ستاد بزرگ ارتشتاران واقع در جاده قدیم شمیران چهارراه ضیر مراجعه نمایند . م ۲ الف ۹۲۶۳
محمد سعید گرامی
۵۰۵۰۴ـ۱ ۲ـ۱

وزارت جنك
آگهی مناقصه خرید ۴۵ دستگاه موتور پمپ شماره ۱۷ تاریخ ۵ر۷ر۵۰

اداره مهندسی نیروی زمینی شاهنشاهی ۲ قلم اجناس مشروحه زیر را

ردیف	نوع	مقدار
۱	موتور پمپ ۲½ اینچ	۲۸ دستگاه
۲	موتور پمپ ۱۵ اینچ	۱۷ دستگاه

از طریق مناقصه خریداری مینماید .
پیشنهاد دهندگان میتوانند با دردست داشتن معرفی‌نامه و برگ صلاحیت سازندگی از وزارت اقتصاد به دایره تهیه و پیمان اداره مهندسی ارتش واقع در خیابان امیرآباد چهارراه اردیبهشت مراجعه و با ملاحظه مشخصات اجناس و دریافت برگ شرائط و مشخصات معامله پیشنهاد خود را طبق مفاد مندرج در شرایط معامله تنظیم و تا ساعت۱۲ روز ۸ر۸ر۵۰ بدفتر توزیع اداره مهندسی نیروی زمینی شاهنشاهی تسلیم نمایند .الف ۹۱۲۷
فرمانده مهندسی نیروی زمینی شاهنشاهی
۲ـ۱

وزارت جنك
آگهی مناقصه ۳۴ دستگاه اره موتوری شماره ۲۲ تاریخ ۶ر۷ر۵۰

اداره مهندسی نیروی زمینی شاهنشاهی یك قلم اجناس مشروحه زیر را

ردیف	نوع	مقدار
۱	اره موتوری	حدود ۳۴

از طریق مناقصه خریداری مینماید .
پیشنهاد دهندگان میتوانند با دردست داشتن معرفی‌نامه و برگ صلاحیت سازندگی از وزارت اقتصاد به دایره تهیه و پیمان اداره مهندسی ارتش واقع در خیابان امیرآباد چهارراه اردیبهشت مراجعه و با ملاحظه مشخصات اجناس و دریافت برگ شرائط و مشخصات معامله پیشنهاد خود را طبق مفاد مندرج در شرایط معامله تنظیم و تا ساعت ۱۲ روز ۸ر۸ر۵۰ بدفتر توزیع اداره مهندسی نیروی زمینی شاهنشاهی تسلیم نمایند .الف ۹۱۲۶
اداره مهندسی نیروی زمینی شاهنشاهی
۲ـ۱

اطلاعات هوائی

نشریه‌ای که برای دانشجویان ایرانی منتشر میشود و هر روز بخارج از کشور ارسال میگردد قیمت آبونمان اطلاعات هوائی برای امریکابکسال ۲۲۰۰ ریال‌وبرای‌اروپا یکسال ۱۸۰۰ریال تعیین شده است .
بدانشجویان ۲۵ درصد تخفیف داده خواهد شد

استقبالی شکوهمند از جشنهای ۲۵۰۰ ساله شاهنشاهی ایران

طاق نصرتی که وسیله آقای ناصر مجتبائی بافتخار و استقبال از جشنهای دو هزارو پانصد ساله شاهنشاهی در خیابان محتشمی خمین برپا شده است .

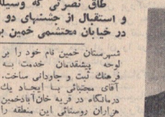

آقای ناصر مجتبائی

اقدامات آقای ناصر مجتبائی در بحبوحه جشن فرخنده شاهنشاهی موجب افتخار و مباهات هر فرد خمینی است . آقای ناصر مجتبائی یکی از نیکوکاران و شخصیت های با ارزش شهرستان خمین است که در ضمن ریاست کمیته حزب پاسدار انقلاب شهرستان خمین‌شهرستان، عهده‌دارمیباشد از جمله مردان شادوست و وطن پرستی است که پاداش این خدمت ذاتی خویش را صلا به ثبت رسانیده و هنرمندان خود را مرهون فعالیت ها و رهبری های مدبرانه خودساخته است .
آقای مجتبائی در تعقیب خدمات بی دریغ و کمك های بی‌شائبه خویش به مردم چندی قبل‌دراستقبال جشنهای دوهزارو پانصد ساله شاهنشاهی با پرداخت هزینه ساختمان دو مدرسه پادپود در روستا های شهرستان خمین نام خود را بر لوحه پیشقدمان خدمت به فرهنگ ثبت و جاودانی ساخت. آقای مجتبائی با ایجاد یك درمانگاه در قریه خان آباد‌خمین هزاران روستائی این منطقه را از عظم مظیم بیماری و عطل نجات بخشید و به همت و کمك این مرد انساندوست و شاه دوست بود که متون زیبای بنیاد شاهنشاهی سفید شده ومزدم در میدان شمم بهیج خمین ساخته شده و نصب گردید و

وزارت جنك
شماره ۲۳ تاریخ ۷ر۷ر۵۰
آگهی مناقصه خرید

اداره مهندسی نیروی زمینی شاهنشاهی ۲ـ دو قلم اجناس مشروحه زیر را

ردیف	نوع	مقدار
۱	دستکش سیمکشی جهت خاردار شبکه تاشونده	۲۵۰۰جفت
۲	دستکش سیم کشی جهت ولتاژکم	۲۵۰۰ جفت

از طریق مناقصه خریداری مینماید .
پیشنهاد دهندگان میتوانند با دردست داشتن معرفی‌نامه و برگ صلاحیت سازندگی از وزارت اقتصاد به دایره تهیه و پیمان اداره مهندسی ارتش واقع در خیابان امیرآباد چهارراه اردیبهشت مراجعه و با ملاحظه مشخصات اجناس و دریافت برگ شرائط و مشخصات معامله پیشنهاد خود را طبق مفاد مندرج در شرایط معامله تنظیم و تا ساعت ۱۲ روز ۸ر۸ر۵۰ بدفتر توزیع اداره مهندسی نیروی زمینی شاهنشاهی تسلیم نمایند .الف ۹۲۵۸
اداره مهندسی نیروی زمینی شاهنشاهی
۵۰۳۱۸ـ۱ ۲ـ۱

بمناسبت جشن دو هزار وپانصدمین سال بنیان گزاری شاهنشاهی ایران فروش ارزان در فروشگاه کتاب انتشارات جوانه آغاز گردیده است
۷۵۴۱۸۹

انتشارات جوانه منتشر کرد.

۱ ـ فریادهای دیگر — از نیما یوشیج
۲ ـ چهره‌های شعر امروز — « محمد حقوقی
۳ ـ مستاچرجدید ورؤیای آمریکائی — از اوژن یونسکو ـ ادواردآلبی . ترجمه ، رضاکرم‌رضائی

انتشارات جوانه منتشر می‌کند (زیر چاپ است)

۱ ـ خانه ماتریونا — ترجمه از دکتر پورشالچی
۲ ـ هشتمین سفر ستدباد — « « بهرام بیضائی

انتشارات‌جوانه منتشر کرده است

۱ ـ زندانی — از آلبرشبدون — ترجمه ، احمدشاملو
۲ ـ آتش‌گون — ژان‌آنوی — دکتر افس یغمائی
۳ ـ دوازده داستان شگفت‌انگیز — ملکه فاینولا — ایوزن صدافتی
۴ ـ افسانه واقعیت (رمان فارسی) — م ـ دیدبور
۵ ـ قربانیکا — ژان فرانسوا امتاینر — دکتر مهدی سیمار
۶ ـ درختان ایستاده میمیرند — الکساندرنوکاسونا — پاهره دامغ
۷ ـ زن نیلسپوان — پرتوکل برشت — فریده لاثائی
۸ ـ ماتغاه‌ها وکبود — مهدی اخوان ثالث
۹ ـ مزارهای سیاه وقصه‌های صحرا — تاندا ابراهیمی
۱۰ ـ شعر من — نیما یوشیج
۱۱ ـ جعفن تولد — هارولدپینتر — علی عبدالهی
۱۲ ـ سرخی گیلاسهای کال — فرهاد شیبانی
۱۳ ـ روزی‌که بومن یاودد خودش آمدنا شد — لوکازیو — م ـ ر ـ حریری
۱۴ ـ جنك وبا — لیودمیل‌استوباتف — منوچهر سهام
۱۵ ـ دیدبل — غلامحسین ساعدی
۱۶ ـ آینه هانهی است — م ـ آزاد
۱۷ ـ کرکدن — اوژن یونسکو — اوژن هنیتلر
۱۸ ـ چرخ‌فلك — آرتور هنیتلر — محمدعلی سفریان ـ صفدر تقی‌زاده
۱۹ ـ دایره کجی قفقازی — بر تولت‌برشت — حمید سعیدیان

مرکز توزیع : عباس‌آباد ـ خیابان مهناز نبش کوچه شهریار ـ انتشارات جوانه
تلفن ۷۵۸۵۶۵

فروش ارزان کتاب
بمناسبت جشن دو هزار وپانصدمین سال بنیان گزاری شاهنشاهی ایران فروش ارزان در فروشگاه کتاب انتشارات جوانه آغاز گردیده است
۷۵۴۱۸۹

شرکت تعاونی تهیه و توزیع گوشت شیراز و حومه

برگزاری مشی دو هزارو پانصدمین سال شاهنشاهی ایران
اعلیحضرت شاهنشاه آریامهر
اهوازـ شرکت سهامی امونت ـ حاج محمد دباغ

شرکت سهامی برق شیراز
برگزاری آیین بزرگداشت میراث کورش کبیر
شاهنشاه آریامهر
تقدیم داشته
سعادت موفقیت پیش‌آزمایش مشتریان را در تونمایات سیراز
آنخداوند یگانه خواستاریم

شرکت ملی نفت ایران
شرکت ملی صنایع پتروشیمی
شاهنشاه آریامهر
تقدیم داشته
سعادت موفقیت پیش‌آزمایش مشتریان را در تونمایات سیراز
آنخداوند یگانه خواستاریم

کفتگواز این دو عروسك نیست
بحث از «عروس» آسمانها ست
همه جاصحبت از «هما» ست
«هما» باشاهبال بلندپروازخود، پلی مطمئن میان آسیا و اروپا ست.
با «هما» پروازکنید
هامبورگ ـ فرانکفورت ـ پاریس ـ لندن ـ ژنو ـ رم ـ استانبول
دهران ـ دوها ـ دوبی ـ کراچی ـ بمبئی ـ کابل ـ بغداد ـ ابوظبی ـ کویت
هواپیمائی ملی ایران . هما .

وزیر مختار جدید مصر حضور اعلیحضرت همایونی شرفیاب شد

چهل سال قبل در همین روز

دو خواهر نامهربان!

بانك تعاون دانشجویان ایران تاسیس میشود

برای حل یکی از مشکلات مهم‌تحصیلی که مورد بحث جرایدیکی میباشد پیشنهادی شرح زیر تقدیم میدارد:
مشکل مبتلابه شریه سنگین‌دانشگاه ها و مدارس عالی است که مانع ادامه تحصیل دیپلمه های غیر متمکن میشود و نتیجه آن عاطل و باطل شدن استعداد های عدم کمك از فرزندان با خواهد بود .
بانظام نامناسب کنونی که در پناه آن مدارس عالی همچنان در انحصار عده‌ای محدود و معین قرارداد و اکثریت از مزایای تحصیلات عالیه محروم است که برنامه نوسازی و سنتی کشور سرعت‌لازمه را پیدا نخواهد کرد ، بنابراین چنانچه تسهیلاتی بوجود آید که محصلین غیرمرفه عالی را طی کنند قطعا برای سازمانهای‌فعلی و آتی مملکت وواحد های توسعه کشور اینروی انسانی تامین خواهد شد در اینروی اط

نیازمندیهای شما

اتومبیل

خرید
بازرگانی فرش کیهان
۸۳۰۹۰۴ ـ ۸۳۲۷۷۶
خریدار نقدی همه نوع فرش کهنه و نو چوب صادرات روزوزت میدان ۲۵ شهریور

فرش طوسی ۷۵۹۰۲۹
فرشهای کهنه و سنتیکن قیمت شما را جیت صادرات ازسایرین بپرس خریداری مینماید.

فروشگاه نادر ۳۵۲۳۶۱
فرشهای کهنه و نو بخچال، اتوزیون، اجاق نفتی، لوازم برقی وممبلمان شما را نقدی در منزل خریدار است.

فروشگاه فرش صمد
تلفن ۲۹۹۸۵ خریدار همه نوع فرش های نو و کهنه وسایر لوازم منزل و اشیاء قدیمی چلچراغ ظروف بلور وچینی ورنسو

فروشگاه اسناد ۶۶۶۵۰۲۱
خریدار یخچال برفی و نفتی نوبزیون کولرفرس وکلیه لوازم منزل بقیمت عادلانه شاه ۵ راه پیروز

نمایشگاه گلشن ۲۱۱۴۲۱
همه نوع فرش های نو و کهنه و سایر لوازم منزل بقیمت عادلانه

فرش خواجه نصیر
بهترین خریدار فرش کهنه و نو ، معاوضه جهت صادرات تلفن ۷۵۲۶۹۰

خریدار یخچال تلویزیون مبل و سایر لوازم منزل بقیمت عادلانه

فروشگاه بختیاری فرش ۳۵۲۳۶۱
خریدار انواع قالیهای نو و کهنه و لوازم منزل ۶۶۹۶۲۲۹

فروشگاه فرش شایان
تلفن ۶۶۳۳۸۱ بهترین خریدارفرش ولوازم منزل

فروشگاه فرش فروردین
خریدار فرش کهنه و نو همه قدیمی چلچراغ تلفن ۶۶۱۶۵۵ و ۴۰۳۵۸۵

فروشگاه مشرق ۴۹۳۲۷۰
بهترین خریدار قالی و قالیچه و لوازم منزل و یخچال نفتی و برقی

فروشگاه اسناد ۶۶۶۵۰۲۱
خریدار یخچال برفی و نفتی تلویزیون کولرفرس وکلیه لوازم منزل بقیمت عادلانه شاه ۵ راه پیروز

فروشگاه شاهرخ
بهترین خریدار فرش کهنه و نو ، معاوضه جهت صادرات تلفن ۷۵۲۶۹۰

فروشگاه بختیاری ۳۵۲۳۶۱
خریدار انواع قالیهای نو و کهنه و لوازم منزل ۶۶۹۶۲۲۹

فروشگاه فرش شایان
تلفن ۶۶۳۳۸۱ بهترین خریدارفرش ولوازم منزل

فروشگاه فرش فروردین
خریدار فرش کهنه و نو همه قدیمی چلچراغ تلفن ۶۶۱۶۵۵ و ۴۰۳۵۸۵

فروشگاه مشرق ۴۹۳۲۷۰
بهترین خریدار قالی و قالیچه و لوازم منزل و یخچال نفتی و برقی

فروشگاه اسناد ۶۶۶۵۰۲۱
خریدار یخچال برفی و نفتی تلویزیون کولرفرس وکلیه لوازم منزل بقیمت عادلانه شاه ۵ راه پیروز

فروشگاه ارمان تلفن ۱۶۹۹۲۳
خریدار یخچال برفی و نفتی و تلویزیون قالی ، قالیچه

خریدار فروری یخچال‌های نفتی تلفن ۴۹۳۹۳

فرش رضوی ۸۲۵۸۰۰

فرش ایران کالا ۷۸۳۳۶۷

فروش دست دوم

بلندنظر و ضبط صوت
یک ضبط بلندنظری اعلا و یک ضبط صوت اعلا و بلندنظر ویک ضبط صوت استریو مارانتزکاسی (که جدما ده هزار تومان خریداری شده) بهای مطلوع است هرآنروزمیخواهی میرسد ساعت ۱۶ـ۱۸ تلفن ۸۲۸۷۱۵ و ساعت ۱۶ به بعد ۷۹۴۲۷۰

بفدار زیادی
پوشاکهای خارجی دست اول لوبس، دوبیس، رانولو و لباس زیر زنانه به قیمت ارزان به فروش میرسد . کاپ و بالتوی مینک و بالتوی پوست بفروش میرسد تلفن ۶۱۹۹۷۲

فروش دست اول
لباسهای زمستانی ایرانی و خارجی زنانه و مردانه از هر نوع بعلت مسافرت فوری به فروش میرسد شمابیائید اول از نقاشی در منزل

فروشگاه فرش شایان
تلفن ۶۶۳۳۸۱ بهترین خریدارفرش ولوازم منزل

فروشگاه فرش فروردین
خریدار فرش کهنه و نو همه قدیمی چلچراغ تلفن ۶۶۱۶۵۵ و ۴۰۳۵۸۵

فروشگاه مشرق ۴۹۳۲۷۰
بهترین خریدار قالی و قالیچه و لوازم منزل و یخچال نفتی و برقی

فروشگاه ارمان تلفن ۱۶۹۹۲۳
خریدار یخچال برفی و نفتی و تلویزیون قالی ، قالیچه

خریدار فروری یخچال‌های نفتی تلفن ۴۹۳۹۳

فرش رضوی ۸۲۵۸۰۰

فرش ایران کالا ۷۸۳۳۶۷

فروش دست دوم

فروشگاه نادر ۳۵۲۳۶۱
فرشهای کهنه و نو یخچال، اتوزیون، اجاق نفتی، لوازم برقی وممبلمان شما را نقدی در منزل خریدار است.

فروشگاه فرش صمد
تلفن ۲۹۹۸۵ خریدار همه نوع فرش های نو و کهنه وسایر لوازم منزل و اشیاء قدیمی چلچراغ ظروف بلور وچینی ورنسو

فروشگاه اسناد ۶۶۶۵۰۲۱
خریدار یخچال برفی و نفتی تلفن نوبزیون کولرفرس وکلیه لوازم منزل بقیمت عادلانه شاه ۵ راه پیروز

نمایشگاه گلشن ۲۱۱۴۲۱
همه نوع فرش های نو و کهنه و سایر لوازم منزل بقیمت عادلانه

فرش خواجه نصیر
بهترین خریدار فرش کهنه و نو ، معاوضه جهت صادرات تلفن ۷۵۲۶۹۰

خریدار یخچال تلویزیون مبل و سایر لوازم منزل بقیمت عادلانه

فروشگاه نادر ۳۵۲۳۶۱
فرشهای کهنه و نو یخچال، اتوزیون، اجاق نفتی، لوازم برقی وممبلمان شما را نقدی در منزل خریدار است.

فروشگاه فرش شایان
تلفن ۶۶۳۳۸۱ بهترین خریدارفرش ولوازم منزل

فروشگاه فرش فروردین
خریدار فرش کهنه و نو همه قدیمی چلچراغ تلفن ۶۶۱۶۵۵ و ۴۰۳۵۸۵

فروشگاه مشرق ۴۹۳۲۷۰
بهترین خریدار قالی و قالیچه و لوازم منزل و یخچال نفتی و برقی

فروشگاه اسناد ۶۶۶۵۰۲۱
خریدار یخچال برفی و نفتی تلویزیون کولرفرس وکلیه لوازم منزل بقیمت عادلانه شاه ۵ راه پیروز

فروشگاه ارمان تلفن ۱۶۹۹۲۳
خریدار یخچال برفی و نفتی و تلویزیون قالی ، قالیچه

خریدار فروری یخچال‌های نفتی تلفن ۴۹۳۹۳

فرش رضوی ۸۲۵۸۰۰

فرش ایران کالا ۷۸۳۳۶۷

فروش دست دوم

ورزش

دیدارهای مقدماتی فوتبال جام ملتهای اروپا

ایتالیا باشکست ۰ـ۳ سوئد از هم اکنون تنها انتخاب شده دیدارهای مقدماتی است

پیروزی ۰ـ۲ مجارستان درفرانسه و ۱ـ۳ آلمان غربی درلهستان مهم‌ترین وشگفت انگیزترین نتایج مسابقات این هفته بود

امشب چهار دیدار دیگر در کادر این مسابقات برگزار خواهد شد

بعداز ظهر امروز در کادر مسابقات فوتبال جام ملتهای اروپا چهار مسابقه به این شرح انجام خواهند شد. وترولفلاندز گروه اول سوئیس وانگلستان از گروه سوم، ایرلند شمالی و نروژ از گروه چهارم و اسکاتلند از پرتقال از گروه پنجم.

در حالیکه باید دیدار امشب سوئیس و انگلستان درسویس دیدار سرنوشت گروه سوم دانست در جمع ۹ بازار که طول روز های شنبه و یکشنبه هفته گذشته انجام گرفت نتیجه‌ای که در دو مسابقه از این ۵ دیدار بدست آمد مدامست بی‌تردید نتایجی شگفت انگیز و دور از انتظار هستند.

نخستین شگفتی را مجارستان در گروه دوم در دیدار با رگست خود با تیم ملی فرانسه که روز شنبه در استادیوم گلسیاپیس پاریس انجام شد به وجود آورد، چه در حالیکه فرانسویها بعداز مساوی ۱ـ۱ در بازی رفت خود بامجارستان در بوداپست، امید فراوانی برای پیروزی در پاریس داشتند، در خانه خود ۰ـ۲ شکست خوردند.

نخستین گل مجارستان

اولین گل مجارستان در دقیقه ۳۵ بوسیله فرانس بنه گاییتن ۳ساعت آن تیم زده شد و در فاصله ۳ دقیقه به پایان نیمه نخست «ژاموسا» گوش چپ مجارستان دومین گل را از میان دستهای «کاروو» دروازه‌بان فرانسه وارد دروازه این تیم کرد.

فرانسه با این شکست منتظره همه امید خود را برای فتح مسابقات این گروه از دست داد آکون درحالیکه مجارستان پایک بازی باقیمانده ۲ امتیاز بیشتر از فرانسه و بلغارستان دارد، فرانسه نظیر بلغارستان برای حداقل یافتن شانس برابر با مجارستان باید در هر دو دیدار باقیمانده خود، مسابقات رفت وبرگشت با بلغارستان به پیروزی برسند، همان‌اندازه که تیمب ۴ امتیاز در دو دیدار باز شده برای فرانسه دشوار است برای بلغارستان نیز آسان نیست! در مقابل مجارستان که در استولوزوز را ۱ـ۳ مغلوب کرده است دیدار باقیمانده خود را با نروژ در بوداپست انجام خواهد داد و تاریخ این مسابقه زودتر از دو دیدار رفت و برگشت بلغارستان و فرانسه در روز چهارشنبه پنجم آبان است.

این تصویری است از دیدار فرانسه و مجارستان در استادیوم کلمب‌پاریس که مجار ها پنتگل شگفت‌انگیزی ۰ـ۲پیروزشدند. در عکس بازیکن شماره ۷فرانسه «رولند» و بازیکن‌شماره ۱۱فرانسه برنا (سمت‌راست) برای توپ‌توپی روی سر یك مدافع مجاری به پا خاسته‌اند. جوزکاف گاییتن تیم فرانسه‌نیز در میان عکس دیده میشود.

رده‌بندی گروه دوم

حالا شکست فرانسه از مجارستان، رده‌بندی تیمهای گروه دوم از این قرار است:
۱ـ مجارستان ۷ امتیاز از ۵ مسابقه ۲ـ بلغارستان و فرانسه ۵ امتیاز از ۵ مسابقه ۴ـ نروژ ۱ امتیاز از ۵مسابقه.

دیدار دیگری که روز شنبه انجام شد در سالن بین‌تیمهای ملی فوتبال ایتالیا و سوئد بود، ایتالیا با پیروزی ۳ـ۰ خود در حضور ۶۰ هزار تماشاگر دراین مسابقه بازیچه‌ریکه هنوز میلك بازی دیگری باقی دارد حضور خود را در مرحله پایانچهارم نهائی مسابقات فوتبال جام ملت های اروپا ختم ساخت. ایتالیا که قهرمان دور گذشته میشود.

رده بندی گروه ششم

۱ـ ایتالیا ۶ امتیاز از۵بازی ۲ـ آلبانی ۶ امتیاز از ۵بازی ۳ـ سوئد ۶ امتیاز از ۶ بازی ۴ـ ایرلند جنوبی ۱ امتیاز از ۶ مسابقه.

دومین شگفتی را تیم ملی آلمان غربی در مسابقات گروه هشتم بوجود آورد. آلمان ها تیم ملی لهستان را که دوهفته قبل در ورشو ۱ـ۰ تیم ملی ترکیه را مغلوب کرده بود، در ورشو ۳ـ۱ شکست دادند و این غیر منتظرترین نتیجه ممکن در مسابقات انجام شده بود، چون در حالیکه لیستانیها بعد از شکست ۱ـ۰ ترکیه قیافه یك مدعی جدی را در این گروه به خود گرفته بودند با این شکست همه امیدشان از دست رفت! چون آلمان با این پیروزی به احتمال‌قوی تیم برگزیده گروه خواهد بود مگر اینکه لهستان در دیدارباز گشت‌در آلمان‌خالق یك شگفتی بزرگتر باشد که پیش‌بینی پیروزی لهستانی هادر اروپا این هفته انجام گرفت واقعا مساله‌ای دور از انتظار و حقایق موجود پیرای کیفیت دوتیم می‌باشد.

دیدار آلمان و لهستان در حضور ۹۰ هزار تماشاگر انجام شد و گردوال زننده ۲ گل از ۳ گل تیم خود بود، در حالیکه لیستانیها در دقیقه ۲۸ اولین گل را بدست آورده و نتیجه وقت اول ۱ـ۱ مساوی بود. گرآبوفسکی یك گول دیگر آلمان رابدست آورد. رده‌بندی گروه هشتم بعداز این مسابقه از این قرار است:

رده بندی گروه هشتم

۱ـ آلمان غربی ۹ امتیاز ۵بازی ۲ـ لهستان ۵ امتیاز ۴بازی ۳ـ ترکیه ۳ امتیاز ۴ مسابقه ۴ـ آلبانی ۱ امتیاز ۵ مسابقه.

مسابقه دیگری که در کادر فوتبال مقدماتی جام ملت اروپا این هفته انجام گرفت بازی تسیر نوترام هلند بین تیم ملی ملی فوتبال هلند و تیم ملی سیپمان خودهلند کرد، دیدار گروه هفتم، بعداز آن مسابقه بدین شرح است:

رده بندی گروه هفتم

۱ـ بلژیک ۷ امتیاز از ۴ مسابقه ۲ـ هلند ۶ امتیاز از ۵ مسابقه ۳ـ فنلاند ۱ امتیاز از ۵ مسابقه ۴ـ مالت بدون امتیاز از ۵ مسابقه.

برنامه جشنهای دوهزار و پانصدساله در شهرستان قوچان

ساعت هشت و نیم صبح روز دوشنبه ۱۲ مهرماه آقایان دکتر آذری نماینده اعزامی حزب ایران نوین و غلامرضا بادری نماینده مردم قوچان و عکس نوه رابطی و دلیل نماینده اعزامی از مشهد وارد قوچان شده مستقیماً در جلسه مشترک فرمانداری شهرستان و کمیته حزب ایران نوین قوچان که در محل عرب شکل گرفته بود و شرکت و برنامه‌های جشن دوهزار و پانصد سال شاهنشاهی ایران را که از طرف حزب برگزار میشود بررسی و پیرامون این جشنهای شکوهمند بیانات مبسوطی از طرف آقایان نادری و غلامرضا بادری ایراد گردید. آقای غلامرضا بادری اظهار داشتند امروز سرنوشت و مقدرات کوه‌نشان پانصد سال پیش دوهزار و پانصد سال خود را آقای کسیم کوه انقلاب سفید اداره این مملکت بوجود آورده‌اند، استاد شاهنشاهی که پرستش منافع و حیثیت ایران و درین طی جهان بوده‌اند. شخصیت حاج شاهنشاه و آریامهر سرچشمه کننده است که ضمن دوهزار و پانصد سال شاهنشاهی ایران و بر که کشور با شوروضعف مستقبل گردد.

و عکس آقای غلامرضا بادری نماینده اهالی قوچان در مجلس شورا ملی در حال سخنرانی مشاهده میشوند

برای دیدار آذربایجان و ایرلند جنوبی تنها ۲۵ هزار تماشاگر به استادیوم آمده بودند وتیم میزبان در هر نیمه ۳ گل بدست آورد. رده‌بندی گروه ششم در حالیکه آخرین مسابقه آن روز شنبه ۲۹ آبان بین‌ایتالیا و آذربایجان در خاك ایتالیا انجام خواهد شد از این قرار است. گرچه ایتالیا از هم‌اکنون تیم انتخاب‌شده این گروه محسوب این مسابقات می باشد بعداز پیروزی ۳ـ۰ در پایان وقت اول تعرد، دیدار رفت اینبود تیم‌در استکهلم بدون گل مساوی‌پایان یافته بود.

درطاق ۳ و ۸۳ ربوا گوش چپ ایتالیا ۳ گل بتعرد سالید، وگل دیگر با بولین سنا در دقیقه ۴۱بدست آورد.

در همین گروه یك مسابقه دیگر در وین پایتخت آذربایجان انجام گرفت که تیم ملی‌آذربایجان بعداز پیروزی ۱ـ۰ اخیر خود بر سوئد ۲ـ۰ بر تیم ملی ایرلند جنوبی غلبه کرد‌آذربایجان ها در بازی رفت نیز دربولین ۱ـ۰ ایرلند را مغلوب کرده بودند.

بمناسبت برگزاری جشن شاهنشاهی ایران

شماره مخصوص اطلاعات بانوان

در ۱۴۰ صفحه ـ یعنی ۳۶ صفحه اضافه ـ بدون افزایش قیمت، بامزایای فوق‌العاده . . .
۵ تابلو و عکس یك صفحه رنگی که از شاهکار های صنعت چاپ‌بشمار میرود.
یك بخش مخصوص ۳۲ صفحه‌ای که چهره زن را درتاریخ ایران بشیوه‌تازه‌ای بررسی کرده است.
مجموعه‌ای آموزنده، متنوع‌و سرگرم کننده از مقالات، داستانها و رپورتاژ های روز و خواندنی . . . .
از امروز، از روزنامه فروش ها تهیه فرمائید . . .

مؤسسه آموزشی
کریدد انگلیش
برای دانش‌آموزان دبیرستانها و دوره راهنمائی تحصیلی
مکالمه کتابهای درسی
دارای‌آموزگار بر پروژه
Gradeel ENGLISH
آموزش مکالمه و تلفظ صحیح زبان انگلیسی با
کریدد انگلیش
قیمت ۵۵ ریال

شرکت ملی نفت ایران

اطلاعیه

شرکت ملی نفت‌ایران‌باطلاع اشخاصی‌که مایل‌باشند در محلهای مشروحه زیر در تهران با سرمایه شخصی جایگاه فروش فرآورده‌های نفتی احداث‌نمایند میرساند که از تاریخ بیستم مهرماه ۱۳۵۰ تا آخر وقت اداری بیستم آبان ماه ۱۳۵۰ رونوشت سند مالکیت زمین‌مناسبی‌راکه‌بایدبنام‌شخص متقاضی‌باشد‌بضمیمه کروکی محل و مشخصات کامل زمین‌به شرکت ملی‌نفت‌ایران ـ قسمت بخش ـ اداره‌کل‌فروش‌طبقه‌چهارم‌اطاق۴۳۳ واقع در خیابان بهار ـ تهران تسلیم فرمایند تا پس‌از انجام تشریفات لازم اجازه احداث جایگاه صادر گردد. بدیهی است چنانچه برای یك محل بیش‌ازیك متقاضی‌واجد شرایط وجود داشته باشد انتخاب موسسر بعید قرعه انجام خواهد شد و به تقاضاهائی که بدون ضمائم (رونوشت سند مالکیت وکروکی‌زمین) و همچنین‌خارج ازمهلت مقررمزبور تسلیم‌شده باشد ترتیب‌اثر وپاسخ‌داده نخواهد شد. ضمناً شرکت ملی نفت ایران در رد یا قبول هریك از تقاضاها مختار است.

شماره ردیف	محل
۱	خیابان کورش کبیر (جاده قدیم شمیران) حدفاصل پیچ شمیران و باغ صبا در سمت غربی.
۲	خیابان شهباز جنوبی از سه راه‌خیابان شوش بسمت جنوب.
۳	خیابان تخت‌جمشیددرحدفاصل‌جاده قدیم شمیران وخیابان شرقی دانشگاه تهران (آناتول فرانس)
٤	خیابان پهلوی از چهار راه سپه (ابتدای امیریه) تا چهارراه پهلوی شاهرضا.
٥	حدفاصل بین چهارراه شاه تا میدان بهارستان
٦	خیابان آریامهر (ایران نوین)
۷	سمت شرقی مسیر پارك ری (بزرك راه ونك) درحد فاصل میدان کندی تا پل اتوبان
۸	مسیر خیابان ٤٥ متری شمیران ـ تهران‌پارس (داریوش بزرك) سمت شمال.
۹	خیابان سپه غربی درحدفاصل چهارراه نواب (کلکار) وامتداد آن بسمت غرب.
۱۰	بلوار الیزابت دوم.
۱۱	خیابان کریمخان زندحدفاصل میدان ولیعهد وخیابان روزولت.
۱۲	مسیر خیابانهای عباس‌آباد و شاه اسمعیل صفوی در ضلع جنوبی.
۱۳	خیابان پهلوی درحدفاصل سه‌راه‌آریامهر و چهارراه بزرك راه ونك.

از ارابه‌های آریائی ... تا آریای امروز ایرانی سیر تکامل تمدن یك ملت است

اتومبیل آریا
بادنده اتوماتیك کولر وشیشه رنگی
شرکت سهامی جیپ
آریا اتوماتیك جدیدترین محصول شرکت سهامی جیپ شاهکاری از صنعت است.
آریا اتوماتیك با ۱۳۲ قوه اسب قدرت و ۶و سیلندر
آریا اتوماتیك بادنده تمام اتوماتیك عمر اتومبیل شما را دوچندان میکند زیرا دنده‌ها بطورخودکاربموقع عوض میشوند.

شماره مخصوص جشن‌های ۲۵۰۰ ساله شاهنشاهی ایران

پرچم ایران

از دوره‌های اسلامی تا امروز

در شماره های مخصوص، تحقیقاتی که درمورد تاریخچه تحول پرچم ایران توسط حمید نیرنوری انجام شده بود درج گردید. این مطالعات مربوط بچگونگی پرچم ایران در دوره های باستانی بود. در اینجا دنباله مطالعات فاضلانه آیشان در مورد تحول پرچم، از اوائل دوره های اسلامی تا امروز باختصار درج میگردد:

دوره بنی‌امیه وبنی‌عباس

در دوره صدراسلام پرچم ایران ارتباط خودرا با گذشته موقتا از دست میدهد و بیشتر تحت تاثیر پرچم های دولت فاتح در می‌آید آن‌دانه خانی الوان می پوشانده و برابرت دیگر حضرت را دو بیرق بودیکی سیاه و بزرگ و دیگرسفید وکوچك.

یکی دیگر از علائم قوای عرب پرچمه بوده است.

خلفای صدر اسلام بیرق را شایسته‌مذهبی چون‌اسلام نمیدانستند ولی بتدریج که جلال‌وجبروت ایران‌بیزانس در دربار خلافت نفوذ یافت بیرق نیز مجددا رونق‌گرفت و بقول ابن خلدون آخرین خلیفه سلسله بنی‌امیه را پرچمی سفید بوده است.

بیرق خلفای عباسی سیاه بود و اندرا روی آن آیاتی از قرآن که به آنها حق حمله بر بنی‌امیه را میداد، نقش میکرد‌دوسپس هنگامی که حکومت بر سلسله بنی‌عباس مستقیم روی بپرقشان با خطی سفید مینوشتند «اعلم‌الحکلمه قل محمدرسول الله».

در اواخر قرن دهم میلادی هر سلطان با خلیفه‌ای را دو بیرق بوده است تکی از انها را سیاه بود، رایت، می خواندند و دیگری را که سفید بود، لواء میامیدند و بعضی اوقات روی این پرچمها نام سلطان نیز ذکر میشده است. از قرآن و آمارات موجود محقق شده که ایرانیان نیز این پرچمها را بکار میبرده‌اند. در آبدوره علاوه بر بیرق، علامت هائی نیزبکار میبرده‌اند این علامتها حتی امروز هم با تغییر شکلی در هنگام عزاداری در ایران بکار میرود.

در قرن یازدهم انری ازبیری شود. ولی از کشه شعرانی‌که در اواخر قرن ششم و اوائل قرن هفتم میزیسته‌اند. چنین برمی‌آید که غلب بیرق پرچمها شکل شیر نقش میشده و گاهی اوقات، ذکری از پلنگ وپلنگ‌ها ویا خورشید نیز رفته است.

سلطان سلاجقی میگوید:

بشکل شیر علم شیر چرخ میلرزد
ز بیم رایت فیروز او که ازدرهاست

و سعدی در تهنیت مظفرالدین سلجوقشاه گفته است:

ز سایه علم شیر بیکرش‌به عجب
که لرزه بر تن شیران فتد چو شیرعلم

ایلخانیها و تیموریها

از قرن سیزدهم بیرقهای فراوانی در دست است. در این دوره بیرق و علم درغیابی از سلون زندگی بکار برده میشده و بیرقها انواع و اقسام بوده‌اند.

بعضی ازانواع بیرقهای این دوره فوق‌العاده عجیب‌هستند

سکه‌ای از دوران آقا محمدخان قاجار با علامت شیر و ـ خورشید

علامتی از دوران شاه عباس کبیر

ویکی ازین بیرق های عجیب برچسبست که بشکل هشت کلنگی است.

بعلاوه درین دوره اغلب نوار هائی را بدور میله کره زده‌اند در حالیکه در سر آن آویزاست. ولی باهمه فراوانی انواع بیرق ها و سائد نهمان دقیق، تشخیص اینکه کدامیك از این بیرقها بیرق اصلی دوره و سلسله معینی بوده ممکن نیست.

سلاطین مغول هیناطورکه فردوسی در مورد کیخسرو آورده گرز گاو سر به دست میگرفته‌اند و این گرز ازبیرو ابتدا باید دید بیرق اعراب در دوره صدر اسلام چه شکلی داشته است.

هر دسته و قبیله‌ای از اعراب بیرق خاصی داشتو معروفست که حضرت محمد (ص) بیرقی بنام عقاب داشته که بروایتی سفید و بروایتی مربع و سیاه بوده وروی خورشید را سه صورتست و داشته است، بعلاوه برسر بیرق های خود همچون ساسانیان شرایه هائی از موی است می‌اویخته‌اند.

علامت شیر و خورشید

از دوره های باستانی شیرو خورشید بطور مجزی در آثار ایرانروی برجمهای آن نقش میشده است، ولی مدیمترین نشانی که از شیر و خورشید توام دردست است در حجاری های جزیره در بین‌النهرین‌است و آن هم راجع برابطه نجومی (شره) سیارات است با مورخ دوازدهگانه آسمانی.

آنچه مسلم شده در بیشتر مواردی که شیر و خورشید توامادرنقوش قدیم آمده‌اند این نظاری مربوط برابطه نجومی (شره) ایزدپیکر آسمانیست.

در یکی از کاشیهای لعابدار که در سال ۱۲۱۷ میلادی‌(در حدود۶۱۵ هجری) درخراسان ساخته شده و فعلا در موزه «لوور» موجود است شیری نمایان است که خورشید در پشت آن قرار دارد و بلندچشم از خورشید هم پیداست. در روی یك ظرف نفرمی منطق بقرن دوازدهم با سیزدهم‌وجود در موزه گلستان و شیر ـ خورشید توام بصورت ترتین نقش شده ولی کاملا معلوم است که با علم برابطه نجومی موجود بین ایزدپیکر و شیر ـ نقش شده است و در آنجا

بقیه در صفحه ۴۹

برگزاری جشن دوهزار و پانصدمین سال شاهنشاهی ایران نشانه ایست از وحدت ملی و جاودانی ملتی بزرگ

دهکهنسال که میراثهای کهن و ارزشمند خویش صمیمانه دلبسته است و بارزش تلاش خود در ایجاد تمدن

جهان دستاوردهای ایرانی بزرگ و آبادی تمدن سخت واقف میباشد.

فرخنده جشن شاهنشاهی ایران را به پیشگاه شاهنشاه آریامهر و ملت کهنسال ایران تهنیت میگوید.

شرکت سهامی کارخانجات پارس الکتریک

جشن فرخنده بنیانگذاری شاهنشاهی را
پیشگاه مبارک شاهنشاه
آریامهر
وملت ایران تبریک میگوید
بروز شهنواز
تعمیرگاه اتوسرویس مسعود - خیابان نظام‌آباد

برگزاری آیین جشن دوهزارو پانصدمین سال شاهنشاهی ایران را به پیشگاه مبارک
شاهنشاه آریامهر
وملت جاوید ایران تبریک و تهنیت میگوید
حاج سیدعلی چماقی
تعمیرگاه مرکزی گشتن چماقی
سه راه طرشت دوربروی دانشگاه جنگ

بزرگداشت جشن دوهزارو پانصدسالهٔ شاهنشاهی ایران تجلیل شکوهمندی است که
جهانیان از تمدن کهن و فرهنگ درخشان ایران بعمل میآورند
سرافرازیم برگزاری این آیین پرشکوه را به پیشگاه شاهنشاه آریامهر معرفت شریف ایران تهنیت میگوییم
نصرالله کرملو
اتوسرویس کرملو
تعمیرگاه مجاز شماره ۱ آریا و شاهین و جیپ

کورش کبیر شاهنشاهی کهن ایران را بنیاد نهاد
نخستین منشور حقوق بشر و احترام به ارزشهای انسانی را نهاد
نمود تمدنی درخشان بوجود آورد که گذشت ۲۵ قرن
نتوانست از شکوه و عظمت آن بکاهد
جشن بنیانگذاری شاهنشاهی ایران را به پیشگاه
شاهنشاه آریامهر تبریک میگوییم.
منوچهر لچمن
تعمیرگاه مجاز ۱۰ پیکان
بهلوی نبش بزرگمهر

جشن‌های دوهزارو پانصدمین سال بنیانگذاری شاهنشاهی
ایران بر رهبر خردمند ایران زمین و هموطنان ایرانی مبارک باد
مهدی براوزنده
تعمیرگاه و خوشکاه اتومبیل نادر - فرح آباد

جشن‌های دوهزارو پانصدمین سال بنیانگذاری شاهنشاهی
ایران بر رهبر خردمند ایران زمین و هموطنان ایرانی مبارک باد
حاج مقصود انوشفر
تعمیرگاه مجاز ۴۴ آریا و شاهین شهران پارس

صمیمانه‌ترین تبریکات خود را بمناسبت
برگزاری آیین بزرگداشت میراث کورش کبیر
شاهنشاهی کهن ایران زمین، به پیشگاه مبارک
شاهنشاه آریامهر
تقدیم داشته
سعادت و توفیق بیش از پیش ملت ایران را در پرتو عنایات مهرآمیز
آنخداوندگار خواستاریم
واراز سرداریان
تعمیرگاه مجاز ۱۱ پیکان
انتهای بهجت آباد کریمخان زند

کورش کبیر شاهنشاهی کهن ایران را بنیاد نهاد
نخستین منشور حقوق بشر و احترام به ارزشهای انسانی را نهاد
نمود تمدنی درخشان بوجود آورد که گذشت ۲۵ قرن
نتوانست از شکوه و عظمت آن بکاهد
جشن بنیانگذاری شاهنشاهی ایران
را به پیشگاه شاهنشاه آریامهر ملت ایران تهنیت میگوییم
اصغر خانی
تعمیرگاه مجاز ۹ پیکان
تهران نو ایستگاه ارباب مهدی

ایران امروز رهبری شاهنشاه آریامهر را اجرای منشور انقلاب بیند، از شیت
بیلانقدای درجهان برخوردار است و برگذاشت دوهزارو پانصدمین سال بنیانگذاری
شاهنشاهی ایران تجلیل پرشکوهی است که مردم جهان از تاریخ و فرهنگ پرافتخار ایران بعمل میآورند.
امروز بخدمت جشن را به پیشگاه شاهنشاه آریامهر و ملت شریف ایران تهنیت میگوییم
مجید امیری
تعمیرگاه شماره ۱۰ پیکان

کوروش بزرگ بانیانگذاری آیین جاودانی
شاهنشاهی ایران و صدور فرمان
احترام به حقوق انسانها در سراسر
امپراطوری عظیم ایران ،در ۲۵۰۰سال
پیش اولین منشور حقوق بشر را به
جهان عرضه کرد و افتخار ابدی برای
ایرانی بجای گذارد.قلوب فرد فردملت
ایران دراین جشن بزرگ ملی وتاریخی
لبریز از سرور وشادی است . این آیین
برشکوه را به رهبر خردمند ملت ایران
شاهنشاه آریامهر
تبریک میگوید
خسروعدل
تعمیرگاه مهر- مجیدیه چهار ده متری لشکر

جشن فرخنده بنیانگذاری شاهنشاهی را
پیشگاه شاهنشاه آریامهر
وملت ایران تبریک میگوید
آرسن آسطوریان
تعمیرگاه اتومبیل البرز سیدان ۲۴ اسفند

بزرگداشت جشن دوهزارو پانصدسالهٔ شاهنشاهی ایران تجلیل شکوهمندی است که
جهانیان از تمدن کهن و فرهنگ درخشان ایران بعمل میآورند
سرافرازیم برگزاری این آیین پرشکوه را به پیشگاه شاهنشاه آریامهر معرفت شریف ایران تهنیت میگوییم
برادران آوانسیان
از طرف کارکنان تعمیرگاه مجاز شماره ۲۰ ، ب.ام.و
اتوسرویس گوگوش

کورش کبیر شاهنشاهی کهن ایران را بنیاد نهاد
نخستین منشور حقوق بشر و احترام به ارزشهای انسانی را نهاد
نمود تمدنی درخشان بوجود آورد که گذشت ۲۵ قرن
نتوانست از شکوه و عظمت آن بکاهد
جشن بنیانگذاری شاهنشاهی ایران
را به پیشگاه شاهنشاه آریامهر ملت ایران تهنیت میگوییم
برادران جمالی
تعمیرگاه برادران جمالی
خیابان سه رویروی فروشگاه ارتش

جشن‌های دوهزارو پانصدمین سال بنیانگذاری شاهنشاهی
ایران بر رهبر خردمند ایران زمین و هموطنان ایرانی مبارک باد
اسمعیل حنیفه نژاد - غلامحسین بخشنده
اتوسرویس فیطریه - شمران

جشن‌های دوهزارو پانصدمین سال بنیانگذاری شاهنشاهی
ایران بر رهبر خردمند ایران زمین و هموطنان ایرانی مبارک باد
تعمیرگاه شماره ۸ فولکس‌واگن خیابان ایرانشهر

کورش بزرگ بانیانگذاری آیین جاودانی
شاهنشاهی ایران و صدور فرمان
احترام به حقوق انسانها در سراسر
امپراطوری عظیم ایران ،در ۲۵۰۰سال
پیش اولین منشور حقوق بشر را به
جهان عرضه کرد و افتخار ابدی برای
ایرانی بجای گذارد.قلوب فرد فردملت
ایران دراین جشن بزرگ ملی وتاریخی
لبریز از سرور وشادی است . این آیین
برشکوه را به رهبر خردمند ملت ایران
شاهنشاه آریامهر
تبریک میگوید
حسین‌خان بابائی
تعمیرگاه مجاز ۲۸ آریا و شاهین خیابان نظام آباد

کورش کبیر شاهنشاهی کهن ایران را بنیاد نهاد
نخستین منشور حقوق بشر و احترام به ارزشهای انسانی را نهاد
نمود تمدنی درخشان بوجود آورد که گذشت ۲۵ قرن
نتوانست از شکوه و عظمت آن بکاهد
جشن بنیانگذاری شاهنشاهی ایران
را به پیشگاه شاهنشاه آریامهر ملت ایران تهنیت میگوییم
سادرعن و عیسی بی
تعمیرگاه مرکزی فیات
خیابان شهناز چهار راه صفا

جشن‌های دوهزارو پانصدمین سال بنیانگذاری شاهنشاهی
ایران بر رهبر خردمند ایران زمین و هموطنان ایرانی مبارک باد
احمد بیات
تعمیرگاه مجاز ۲۳ آریا و شاهین
خیابان شمران فرسوده به تجریش

جشن‌های دوهزارو پانصدمین سال بنیانگذاری شاهنشاهی
ایران بر رهبر خردمند ایران زمین و هموطنان ایرانی مبارک باد
محمود ذاکری
تعمیرگاه مجاز ۸ پیکان خوش

ایران امروز رهبری شاهنشاه آریامهر را اجرای منشور انقلاب بیند، از شیت
بیلانقدای درجهان برخوردار است و برگذاشت دوهزارو پانصدمین سال بنیانگذاری
شاهنشاهی ایران تجلیل پرشکوهی است که مردم جهان از تاریخ و فرهنگ پرافتخار ایران بعمل میآورند.
امروز بخدمت جشن را به پیشگاه شاهنشاه آریامهر و ملت شریف ایران تهنیت میگوییم
محمد صاحبی - عادل شهرزادیان
تعمیرگاه اتومبیل آیتلا
خیابان رودکی - چهارراه باشی

کورش کبیر شاهنشاهی کهن ایران را بنیاد نهاد
نخستین منشور حقوق بشر و احترام به ارزشهای انسانی را نهاد
نمود تمدنی درخشان بوجود آورد که گذشت ۲۵ قرن
نتوانست از شکوه و عظمت آن بکاهد
جشن بنیانگذاری شاهنشاهی ایران
را به پیشگاه شاهنشاه آریامهر ملت ایران تهنیت میگوییم
محمد نوری
تعمیرگاه مجاز شماره ۴ ژیان
خیابان شهباز خیابان خیانی

برگزاری آیین جشن دوهزارو پانصدمین سال شاهنشاهی ایران را به پیشگاه مبارک
شاهنشاه آریامهر
وملت جاوید ایران تبریک و تهنیت میگوید
جواد ترک پور تعمیرگاه اتومبیل ترک پور تهران پارس ایستگاه خشتی

شماره مخصوص جشن‌های ۲۵۰۰ ساله شاهنشاهی ایران

پرچم ایران

از دوره‌های اسلامی تا امروز

شود . بعلاوه در این دوره سرپرچمهائی دیده میشود به صورت گلوله ، سرنیزه و هلال و حتی نام خدا (الله) . در قرن پانزدهم پرچمهای رنگی خاص درآمده بود . این پرچمها مستطیل بوده و خود از دو به قسمت تشکیل میشده و به یك یا دو قسمت آن یك قسمت الحاقی نوکدار متصل می‌گردیده است . بعضی اوقات این پرچمها آهار‌دار بودهاند .

در کتاب تاریخ منظوم معمول بقلم شمس‌الدین کاتبانی که در بین ۱٤ میتامبر ۱٤۲۲ و ۲۲ ژانویه ۱٤۲۳ میلادی نوشته شده میناتوری موجود است که

شیر و خورشید بر روی یك ظرف مفرغی قرن ۱۳ میلادی

یکعدد مغول را در حالیکه بدروازه شهر پور آمده و آنسپر را دعوت بتسلیم میکنند نشان میدهد . در این مینیاتور برای اولین بار در دست این مغولان پرچم شیر و خورشید دیده می شود.

دوره صفویه

در دوره صفویه علم به صورتیکه هم امروز در دسته های عزا میبرند بکار میرفته، بطوریکه در جنگ چالدران (۱۵۱٤ میلادی یا ۹۲۰ هجری) چنین علمی بدست ترکها افتاده و هم امروز آنرا می توان در موزه قصر تاپکاپو در استانبول دید .

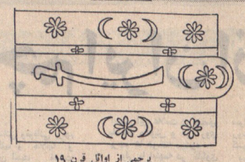

پرچمی از اوائل قرن ۱۹

سه موضوع در این علمها دیده میشود : نخست نام الله ، دوم شیر های اژدها ، و سوم نیمه های شمشیر یا نیزه . بعلاوه در دوره صفویه شیر و خورشید مجددا یك علامت رسمی و معروف ملی شده است .

نکته قوسزهر برین این علامت بوسیله شیخ جنیدبن بزرگ شاه اسماعیل تدریجا شده و هویت این علامت جدید را چنین تعریف می‌کند :

«... برنگ سبز ، یالشیر خوابیده ، خورشید زرین و در حال طلوع و همین علامت را روی مدالهای برنجی خود ضرب میکردند .»

تنها سلطانان سلاطین صفویه که روی پرچم خود نقش شیر و خورشید نداشته و روی سکه خود نیز شیر و خورشید نقش نکرده شاه اسماعیل صفوی است .

پرچمهای دی سبز و بالای علم نیز شکل ماه نصب بودهاست . در بالای تصویری از حسین علی بیگ سفیر شاه عباس که در سال ۱٦۰۱ میلادی بروم وارد شده و در آنجا کشیده شد علامتی خاص و جالب دیده میشود ، در این علامت شیری دیده میشود که بروی دوپای عقب خود که فلوس‌می‌نامیدند خورشید را بر پشت پره نشانیده است . باری علامت شخصی آنسرتیمور سه گلوله یا «کره» بودهاست (همان چیزی که در دوره ساسانیان معمول بوده) . کسوت شخصا علامت و پاشاید طلسم خاصش هلال بوده زیرا روی بعضی از چادرهایش پرچمهائی نصب مینمودهه که بشکل گلولهای بوده که در بالای آن هلال قرار داشته است .

ولی در همین‌حال درمینیاتور های آن دوره پرچمهائی دیده میشود که هلال در کنار آنها بوده‌اند . چنانکه شاه طهماسب چون طالش دربرج حمل بوده روی سکه های سیمین دوره خود که فلوس‌می -

بقیه از صفحه ۳۷

خورشید را بصورت علامت شخصی خود بکار میبرد . پروفسور پوپ می نویسد «خورشید در برج اسد یك شکل مبهم لجوجی بودهاست و همین امر است که هم از نظر معنی و هم از نظر شکل موجب پذیرفتن آن بصورت نشان پادشاهان شده است . بعلاوه، نکته کسروی پادشاهان صفوی بواسطه رابطه نجومی موجود بین شیر و خورشید آنرا پذیرفته‌اند و از این رابطه نجومی آن دو پیکر آسمانی آگاه بودهاند چنانکه شاه طهماسب چون طالش دربرج حمل بوده روی سکه های سیمین دوره خود که فلوس‌می -

دهان درآورده و تاجی بالای سر دارد و خورشیدی نیمه طالع بر پشت شیر است

علاوه بر کتاب مسیو پریس هربرت فرانسوی که در باره سفر محمد رضا بیك سفیرشاه سلطان حسین بدربار فرانسه بعنوان فرستاده ایران بدربار لوئی چهاردهم) تالیف نموده تصاویری هست که در یکی از آنها پرچم ایران بالای سر محمد رضابیك در اهتزاز است .

روی این پرچم شیری ایستاده دیده میشود که دم علم کرده و خورشید نمامی در بالای سر او در آسمان دیده میشود و این پرچم دارای دو زینله است .

پرچمهای نادرشاه

نادرشاه دو پرچم سلطنتی داشت ، جان هنوی ، در کتاب خود موسوم به مشرح تاریخی تجارت انگلیس در بحرخزر (منطبعه لندن در ۱۷۵۲) چنین نقل کرده است :

نادرشاه را دو پرچم سلطنتی است : یکی راه راه های قرمز و آبی و سفید و دیگری راه های قرمز و آبی و سفید و زرد داشت وآیاز ترتیبات دیگر هاری بودند.» گرچه پیرقهای قدیم دوازده نفر برای حرکت دادن لازم

بقیه در صفحه ٤۰

باکمال افتخار
وخرسندی
برگزاری آیین
شکوهمندجشن
دوهزارو
پانصدمین سال
شاهنشاهی ایران
را به پیشگاه
شاهنشاه آریامهر
تهنیت میگوید
شیراز - مالکی
دبیرستان خورشید
کلاه قوامی
آ-٤۹٤۱٤

باکمال افتخار
وخرسندی
برگزاری آیین
شکوهمندجشن
دوهزارو
پانصدمین سال
شاهنشاهی ایران
را به پیشگاه
شاهنشاه آریامهر
تهنیت میگوید
عبدالرحمن روح‌ترمی
دبیرستان حکمت
شیراز
آ-٤۹٦۱۰

برگزاری جشن
دوهزارو پانصدمین سال شاهنشاهی ایران
را به
رهبر خردمند انقلاب بزرگ و تجدد ایران
اعلیحضرت شاهنشاه آریامهر
بهمه تبریک عرض میکنیم و سرفرازی خود را معرفت میداریم
انجمن شهر شاهپور آذربایجان - سقط‌فروش - محمودی - داور - خراسانی - قصبه‌ای - عسکری ولی‌زاده
آ-٤۹۳۳۳

جشن‌های دوهزارو پانصدمین سال بنیانگذاری شاهنشاهی
ایران بر رهبر خردمند ایران زمین و هموطنان ایرانی مبارک باد
از طرف دبیران و دانش‌آموزان دبیرستان پسرانه آذرآبادگان
ابوالفضل آصف
آ-٤۹۲۰۰

منتظر دریافت پیام تبریک خود بمناسبت
برگزاری آیین بزرگداشت میراث کورش کبیر
شاهنشاهی کهن ایران زمین
به پیشگاه مبارک اعلیحضرت ایران
شاهنشاه آریامهر
تقدیم داشته
سعادت و توفیق بیش از پیش ملت ایران را در پرتو عنایات مهرآمیز شهریاری
از خداوندگار خواستاریم
از طرف فرهنگیان شهرستان بندرپهلوی
انوش صوفی
آ-٤۹۳۵۰

برگزاری جشن دوهزارو پانصدمین سال بنیان - گذاری شاهنشاهی ایران را به پیشگاه شاهنشاه آریامهر تبریک عرض مینماید .
از طرف کارکنان دبستان فرحناز - صابری
آ-٤۹۱۳٤

کورش بزرگ ۲۵۰۰سال پیش مقتدرترین شاهنشاهی جهان را بنانهاد و در سایه ملیت و تمدن درخشان ، در طول ۲۵ قرن ، ملت ایران وسرزمین آریاها روزهای روشن و تاریك فراوان پشت سرگذارده و تا امروز سرافراز و معزز برجای مانده است تجلیل ازکورش کبیر مقارن با آغاز تمدن بزرگی است که بزودی ایران را در کنار متمدن‌ترین کشور های جهان قرار خواهدداد.
جشن های دوهزارو پانصدمین سال بنیانگذاری شاهنشاهی ایران به رهبر خردمند ایران‌زمین‌وهموطنان ایرانی مبارك‌باد
از طرف اعضای سازمان زنان اردبیل -دبیر سازمان لطیفه وحیدی
آ-٤۹۱۹۸

برگزاری آیین بزرگداشت میراث کورش کبیر
شاهنشاهی کهن ایران زمین
به پیشگاه مبارک اعلیحضرت ایران
شاهنشاه آریامهر
تقدیم داشته
سعادت و توفیق بیش از پیش ملت ایران را در پرتو عنایات شهریاری
از خداوندگانه خواستاریم
از طرف کارکنان شهرستان بندرپهلوی
انوش صوفی
آ-٤۹۳۵۰

برگزاری جشنهای پرشکوه دوهزارو پانصدمین سال
بنیانگذاری شاهنشاهی ایران را به پیشگاه شاهنشاه آریامهر
وخاندان جلیل سلطنت وملت عزیز ایران تبریک میگوید
UNION CARBIDE
شرکت سهامی یونیون کاربایدایران
تهیه کننده باطریهای اوردی گربه نشان پرفروش ترین باطری درجهان

پرچم ایران از دوره های اسلامی تا امروز

بقیه از صفحه ۳۹

داشت ، و شاه جویهای آنها را مرازنر کرده و آنها را باز هم سکیلتر نموده ورنگ های جدیدی از ایریشم بر آنها افزوده که بتی از آنها دارای راه راه قرمز و زرد بود و دیگری زرد لبه قرمز است . ملت بزرگی چنه این بیرق ها این بود که بشمن شاه انجمز در مرورد بازیگنگت قطنی و کلل آنها را به غنیمت برد .

در دوره قاجاریه

از دوره آقا محمدخان سکه طلای پانصد تومانی در دست است که روی آن شیری خفته و یا دم علم کرده دیده میشود که در پشت خود خورشیدی در حال طلوع دارد ، بجای صورت نوشته شده ماسمحمد ، و زیر شکم شیر یا های جلو و عقب نوشته شده ماعلی ، .

بیرق از اوائل قرن نوزدهم در دست است که طرحی بسیار عجیب دارد .

قسمت تحتانی ونوقانی پرچم آبیست و کلها و هلالها و شمشیر زرین است . قسمت لبدار بیرق سبز است ، صلیب ها قرمز .

و اما آنچه از گنتار سرجان ملکم و لوئی دوبو برمی‌آید ، بیرق ایران در زمان فتحعلیشاه شیر وخورشید است ، سرجان ملکم متذکر میگردد که در این اوقات جمیع انواع پیاده ایران علمی‌باین‌نشان (شیروخورشید) دارند . »

و لوئی دوبو در کتاب تاریخ ایران خود مینویسد : یکی از امتیازات پادشاه ایران حق برافراشتن بیرق های متعدد است و روی آن شمشیر ذوالفقار نقش شده و یکی دیگر که روی آن خورشید در حال ورود به برج اسد دیده میشود و شیر خوابیده و در پشت او خورشید طالع قرارداده شده است. این علامت در حضور پادشاه مقوش و در روی پرچم ها دوخته میشود . »

ولی با اینهمه در تابلوی بزرگ و معروف جنگ ایران و روس که در موزه ایران باستان موجود است پرچم هانیکه همراه فتحعلیشاه قشون ایران است هیچیك دارای علامت شیرو خورشید نیست . ولی با شمشیر ذوالفقار نیست ، بلکه این پرچمها تنها بصورت زربهای گرانبها و منقش است. بهرصورت شیرزمان فتحعلیشاه همچنانکه از کشته لوئی دوبو برمی‌آید نشسته نقش میشده و این امر را مهر دولتی از دوره فتحعلیشاه تائید میکند .

شمشیر بدست گرفتن شیر

چیزیکه ازنظر تاریخچه پرچم ایران حائزاهمیت فراوان‌است، تصویر ورود حاج میرزا ابوالحسن‌خان‌شیرازی ، سفیر کبیر ایران ، بسن بطرزبورغ است در سال ۱۸۱۲ میلادیکه سولتی کوف یکنفر شاهزاده روس کوبا در زمان محمد شاه کشیده است .

در این تصویر چنانکه دیده میشود جلوی فیلها سوارست که پرچم شیر و خورشید در دست دارد . این پرچم چهار گوش و دوره دار است متن پرچم سفید است و در وسط آن شیر بزرگ ایستاده‌ای با شمشیر کشیده دیده میشود که خورشیدی نیمه پیدا برپشت دارد و دم شیر افتاده است . کسروی از گفتار لوئی دوبو که چند سکه در دست داشته، در تاریخچه شیروخورشیدشود اینطور نتیجه گرفته که شمشیر بیست گرفتن شیر از سال ۱۲۸۰ و آن نزدیکیاست . وما گمان میکنیم که نشان رسمی ایران شمن شیرو خورشید از همان زمان آغاز گردیده ، »

از گفتار کارل عطاست . از اوائل سلطنت محمد شاه مدارکی در دست است که شیر

را ایستاده و شمشیر در دست نشان میدهد . از آن جمله‌است سند شیر و خورشید که بپای یك پرات دولتی زده شده ، و شیری ایستاده را با شمشیرنشان میدهد که خورشیدی نیمه پیدا بر پشت دارد و تاریخ روی آن ذی‌حجه ۱۲۵۶ هجری قمری‌یعنی سال سوم‌سلطنت محمدشاه‌است و بعلاوه ژنرال سایکس در جلد دوم کتاب تاریخ ایران خود در صفحه ۳۳۹ چاپ سوم عکس سکه‌ای از محمد شاه را نشان کرده که یکطرف‌آن نوشته شده شاهنشاه انبیاء محمد ـ ضرب دارالخلافة طهران ۱۲۵۵ (یا ۱۲۵۸ رقم آن کاملا خوانا نیست) و طرف دیگرسکه شیر و خورشید است بعینه‌شیر و خورشید هم امروزایران .

بنابراین پیتوان گفت که‌تاریخ واقعی درخشیدن شیر و پیدایش شمشیر از اوائل سلطنت محمد شاه‌است، مقدم‌بلامات‌دولت ایران بخصوص شیرو خورشیدی که بالای نامه‌هایوزارت امورخارجه و پست و تلگراف زده میشد شیر و بدون شمشیر بود و این رسم تا این اواخر نیز ادامه داشت ولی شیر روخورشید ایران دیگر هیچگاه نشست و همواره ایستاده حافظ رنگهیهان کشور باستانی ایران گشت .

بیرق ایران در زمان ناصر ـ الدینشاه خیلی شبیه به پرچم زمان محمدشاه‌است‌و دور بیرق دو نوار باریك قرمز و سبزدیده میشود ولی زمینه پرچم نقره‌ای یاسفید بوده و در وسط آن‌شیر وخورشیدنقره‌زرین متشیی کوچکتر از شیر و خورشید پرچم زمان محمد شاه دیده میشود .

این پرچم بعد ها بصورت‌یك پرچم دو سبز و متن سفید با شیرو خورشیدی در وسط‌در آمد.

رنك پرچم ایران

در ۲۹ شعبان ۱۳۲۹ هجری قمری قانون اساسی ایران‌در‌یك های رسمی پرچم ایران را در اصل پنجم متمم چنین تعیین کرد :

«الوان رسمی بیرق ایران سبز و سفید و سرخ‌و علامت شیرو خورشید است . »

پرچم ایران تغییر کرد و به صورت امروزی در آمد ، گرچه یك سه رنك جنانکه دیدیم از اوائل دورهٔ قاجاریه استعمال میشده است . ولی هرکی طرز قرار گرفتن این رنگها بصورت فعلی نبوده و بطور تحقیق‌می‌توان گفت که ملت ایران در مشروطیت قانون اساسی خود را از روی قوانین اساسی کشور های اروپائی میبوشت پرچم خود را نیز بتقلید از آنها تغییردادند. مشیی آنچه از قدیم باقی ماند الوان پیرق و علامت شیر و خورشید است .

و اما لازمست در کلمه بیرق بارهٔ منشاء سه رنك فعلی پرچم ایران گفته شود.آقای سیدمحمدی هوشنك نیرنوری در مقاله‌ای که در بارهٔ پرچم ایران در تاریخ چهارم و پنجم مبر ماه ۱۳۲۷ در روزنامه میر ایران راجع بمنشا آن‌سه‌رنك بتقل از کتاب زبان وادبیات فارسی بقلم آقای رزلیك چنین نوشته‌اند :

« رنك سبز پرچم کویا از لحاظ دین مبین اسلام و مخصوصا از این نظر که ترد شیعیان محترم شمرده میشود انتخاب گردیده است و رنك سرخ از پرچم سلسلهٔ ترکان سلجوقی که سالها در ایران سلطنت کرده‌اند گرفته شده و اسلا از نژاد ترك می ـ باشد . »

آنچه آقای رزلیك در بارهٔ رنك سبز پرچم ما نوشته است صحیح است و ارتباط کاملی با مذهب ما دارد و رنك سرخ‌حقا علامت شیعیاست . و چنانکه قلاهردیدیم شاه اسمعیل‌پرچمی سبز رنك داشت و اما تاکجا آقای رزلیك در ادعای خود راجع باینکه رنك‌سرخ‌از پرچم‌سلسلهٔ ترکان سلجوقی گرفته شده صحیح باشد معلوم نیست . هدف ما از ورود رنك سرخ‌حقا علامت شیعیاست . و چنانکه قلاهردیدیم شاه اسمعیل‌پرچمی سبز رنك داشت و اما تاکجا آقای رزلیك در ادعای خود راجع باینکه رنك‌سرخ‌از پرچم‌سلسلهٔ ترکان سلجوقی گرفته شده صحیح باشد معلوم نیست . و اما از تاریخ پرچم ایران رنگهای پرچم ایران را در چند دوره در روزنامهٔ میر ایران بقلم نویسنده‌ای بنام میرزا ...

ایران‌امروز برهبری شاهنشاه آریامهر و اجرای منشور انقلاب سفید از حیثیت‌بیسابقه‌ای در جهان برخوردار است و بزرگداشت‌دوهزارو پانصدمین سال بنیانگذاری شاهنشاهی ایران تجلیل پرشکوهی است که مردم جهان از تاریخ و فرهنگ پرافتخار ایران بعمل می‌آورند .

این خجسته جشن را به‌پیشگاه شاهنشاه آریامهر و ملت شریف ایران تهنیت میگوئیم .

کارکنان برق منطقه‌ای اردبیل

آ ـ ۴۹۱۷۴

ایران‌امروز برهبری شاهنشاه آریامهر و اجرای منشور انقلاب سفید از حیثیت‌بیسابقه‌ای در جهان برخوردار است و بزرگداشت‌دوهزارو پانصدمین سال بنیانگذاری شاهنشاهی ایران تجلیل پرشکوهی است که مردم جهان از تاریخ و فرهنگ پرافتخار ایران بعمل می‌آورند .

این خجسته جشن را به‌پیشگاه شاهنشاه آریامهر و ملت شریف ایران تهنیت میگوئیم .

دبیر سندیکای کامیونداران اردبیل
جان‌نثار موسی تقوی

آ ـ ۴۹۱۷۸

بزرگداشت جشن‌دوهزاروپانصدساله‌شاهنشاهی ایران تجلیل شکوهمندی است‌که جهانیان در تمدن کهن و فرهنگ درخشان ایران بعمل می‌آورند سرافرازیم در زمره خدمتگزاران‌فرهنگ ایران زمین برگزاری این آئین پرشکوه را به پیشگاه شاهنشاه آریامهر و ملت شریف ایران تهنیت گوئیم .

مسئول پیکار بابیسوادی شهرستان‌خوی
میرزابود

آ ـ ۴۹۰۳۰

ایران‌امروز برهبری شاهنشاه آریامهر و اجرای منشور انقلاب سفید از حیثیت‌بیسابقه‌ای در جهان برخوردار است و بزرگداشت‌دوهزارو پانصدمین سال بنیانگذاری شاهنشاهی ایران تجلیل پرشکوهی است که مردم جهان از تاریخ و فرهنگ پرافتخار ایران بعمل می‌آورند .

این خجسته جشن را به‌پیشگاه شاهنشاه آریامهر و ملت شریف ایران تهنیت میگوئیم .

از طرف کارکنان شرکت بیمه ایران‌شعبه اردبیل ـ جان‌نثار سحمودعمامه‌ای

آ ـ ۴۹۱۷۶

باکمال افتخار و خرسندی
برگزاری
آئین شکوهمند جشن
دوهزار و پانصدمین سال
شاهنشاهی ایران را
به پیشگاه مبارك شاهنشاه آریامهر
وملت ارجمند ایران
تبریك و تهنیت میگوید
کارخانجات رنگ سازی شمس
اکبر عبداللهی و برادران

برگزاری جشن دوهزار و پانصدمین سال شاهنشاهی ایران نشانه ایست از وحدت ملی و جاودانی ملتی بزرگ
دهنمای به میراثهای کهن و ارزشمند خویش صمیمانه دلبسته است و بارزش ملاشی خود در ایجاد تمدن
جهان در ساختن ارزشی بزرگ و آبادی و تمدن سخت واقف میباشد .

فرخنده جشن شاهنشاهی ایران را به پیشگاه شاهنشاه آریامهر و ملت کهنسال ایران تهنیت میگوید .

هیئت مدیره و کارکنان شرکت سهامی کیان اکسپورت

تیسفون در زمان ساسانیان

شادروان سعید نفیسی در زمره محققان و نویسندگانی بود که به‌آداب و رسوم وسنن ایران کهن عشق میورزید در این ایام‌برخدده های ایران بطل قطعه‌ای از او خاطره نویسنده‌ای بزرگ را زنده می‌کنیم :

« هزار وچهارصد سال پیش ، این آفتاب درخشان ، که در این روزگاران برما می‌تابد ، بر بغداد این گنبد لاجوردی را می‌آرایید، و جهانی دیگر می‌نهاد .

این ماه سیمگون ، که هرشب رازهای درون خانه‌ها را به یاد خویش‌می‌سپارد، یادگار عالم دیگری بود. این ستارگان‌فراز، که هر شب سقف مینا را زرافشان می‌کنند ونیم شب زندگی‌داستانی و غم‌سرخ‌ترین مجنون نیستند ، این‌جهان را دگوگونه می‌بینند.

در جان این شهر ، در محله غربی آن، کاخی بود کمسر بفلك ، می‌افراشت ودر تمام جهان مامن عدل وپناهگاه ستمکشیدگان بشمار میرفت . از سرحد باهیر تاکنار رود جهان بود و هفتمحله بزرگ داشت که هریك شهری بشمار میرفت . باشهر روم ، که لرزه برپیاد گیتی افکنده بود، همسری و برابری میکرد. امپراطوران روم ویینزیته در آرامگاه جلال و حشمت خویش همواره از آن هراسان بودند . چندین بار پهلوانان بزرگ جهان خواسته بودند بدان نزدیك شوند و بوسه‌گاه وودمبارکشده بودند. قهرمانانی که هرکوه و دشت سرخ دلاوری خویش رابرسنگ بیابانها ودردیوار خانه‌ها و کاخها نوشته بودند. از قهرمزوایان این شهر شکستی دیده و خوار و سرافکنده بازگشته بودند .

پندهای بزرگمهر به بزرگان پارس

دوست کنم شما را که خدای را عزوجل بشناسید شناسید ووی را طاعت دارید‌وبدانید که کردار زشت و نیکوی شما میبیند وآنچه دریل دارید میداند و زندگانی شما بفرمان اوست و چون کرانه شوید بازگشت شما بدوست و حشر و قیامت خواهد بود، و از دروغ گفتن و جواب وثواب و راهم و عقاب و نیکوئی وبدی بترسید . و همه کاهی تن است و جامه راهرگز آسایش نباشد که باتدبر خدای خواسته دایم بجنگ باشد و اجل تاآمده ، مردم را حسبکشند . و حریص را راحت نیست زیرا که او چیزی میطلبد که نباید وی را نشاده‌اند . و مردمان را عیب دارید و بدانید که مرگ خانه زندگانی است اگر چه بسیار زیبد آنجا میباید رفت‌وایلماس شرم میبوشید که لباس ایزارانست ورانست گفتن پیشه گیرید که رویدو روشن دارد و مردمان راست گویان راودوست دارند و راستگوی هلاك نشود. و از دروغ گفتن دور باشید که دروغ زن اچه گواهی‌راست دهد نپذیرند . و همه کاهی تن است و جامه راهرگز آسایش نباشد که باتدبر خدای خواسته دایم بجنگ باشد و اجل تاآمده ، مردم را حسبکشند . و حریص را راحت نیست زیرا که او چیزی میطلبد که نباید وی را نشاده‌اند . و مردمان را عیب نکنید که هیچکس بی‌عیب نیست هرکار عیب خود نابینا باشد نادانتر مردمان‌باشد. و خوی نیك بزرگتر طعامی خدای است عزوجل وازخوی بدبور باشیدکه آن بندگان است برفل وبریای . همیشه بدخو در رنج بزرگ باشد ومردمان از وی برنج ، ونیکوخوی راهم ازین جهان بود وهم آنجهان ودر هردو جهان ستوده است وهرکه از شما براه بزرگتر باشد وی را بزرگتر دارید وحرمت اوبکنید وازو از او گردن‌مکشید. وهمه برامید اعتماد مکنید چنانکه دست از کار کردن بکشید.

آئین پرشکوه برگزاری جشن
دوهزار و پانصدمین سال بنیانگذاری
شاهنشاهی ایران
را که خشت زنم رامخ نژاد آریا بدان تجلیل کشور شکوهمند بنیانگذار ملت و خلق و فرهنگ ایران مهر است
به پیشگاه ملت ارجمند ایران تبریک گفته
جاودانگی سلسله جلیله پهلوی را از خداوند آرزو مینماید
هیئت مدیره و کارکنان شرکت سهامی آبعدنی ایران

دوهزار و پانصدمین سال
بنیانگذاری شاهنشاهی پرافتخار ایران را
به پیشگاه شاهنشاه آریامهر و ملت ایران
تبریك میگوئیم .
کارکنان
ارین

آئین شاهنشاهی ایران که کوروش کبیر در ۲۵۰۰ سال پیش بنیان گذارد و دیباچه‌ای است آسمانی که از قلوب فرد فرد ملت ایران ریشه گرفته و حوادث بنیان‌کن تاریخ نتوانسته است خللی در مجد و عظمت آن وارد آورد . افتخار برگزاری این جشن کم‌نظیر تاریخ برای نسل امروز تا ابد جاودان خواهد ماند. جشن تجلیل از بنیانگذار شاهنشاهی ایران را به

شاهنشاه آریامهر

رهبر ایران مترقی امروز تبریک میگوید

اتوتاج

خیابان بوذرجمهری

فرخنده جشن شاهنشاهی ایران بر شاهنشاه آریامهر و ملت ایران مبارک باد

حسین شیرازی

تجارتخانه شیرازی ـ بوذرجمهری سرای محمدی

کورش کبیر شاهنشاهی کهن ایران را نیاکان نجیب و شرافتمند شهرستانهای ایران

نمود تمدنی درخشان بوجود آورد که گذشت ۲۵ قرن

نتوانست از رشد و عظمت آن بکاهد

جشن بنیانگذاری شاهنشاهی ایران را به پیشگاه شاهنشاه آریامهر تبریک میگوید .

منوچهر ظریف

خیاط زنانه ظریف ـ عباس‌آباد

خیابان بخارست بعد از انوبان جردن

کورش کبیر شاهنشاهی کهن ایران را نیاکان نجیب و شرافتمند شهرستانهای ایران

نمود تمدنی درخشان بوجود آورد که گذشت ۲۵ قرن

نتوانست از رشد و عظمت آن بکاهد

جشن بنیانگذاری شاهنشاهی ایران را به پیشگاه شاهنشاه آریامهر تبریک میگوییم

چرم سازی وارطان هارطونیان

جاده ری ـ خیابان کبریت سازی

تجلیل مردم جهان از کوروش کبیر ، بخاطر بنیانگذاری تمدنی درخشان و آئین شاهنشاهی شکوهمندی است که ۲۵ قرن افتخارآفرین ایران زمین بوده است . جشن بنیانگذاری ۲۵۰۰ سال شاهنشاهی ایران را به پیشگاه

شاهنشاه آریامهر

آغازگر تمدن بزرگ ایران تبریک میگوید

صادق اسکوئی

سرویس مسافربری عدل ساوه

جشن‌های ۲۵۰۰ سال شاهنشاهی ایران فرصتی است تا ۲۵ قرن تلاش بنی‌ملت برای خدمت به تمدن و فرهنگ بشریت تجلیل شود این خجسته جشن را به پیشگاه

شاهنشاه آریامهر

و ملت باستانی ایران تبریک میگوید

آرایشگاه سوز

شاهرضا اول صفی علیشاه

کورش کبیر شاهنشاهی کهن ایران را نیاکان نجیب و شرافتمند شهرستانهای ایران

نمود تمدنی درخشان بوجود آورد که گذشت ۲۵ قرن

نتوانست از رشد و عظمت آن بکاهد

جشن بنیانگذاری شاهنشاهی ایران را به پیشگاه شاهنشاه آریامهر تبریک میگوید .

منوچهر ظریف

خیاط زنانه ظریف ـ عباس‌آباد

خیابان بخارست بعد از انوبان جردن

جشن‌های غرورانگیز و پرشکوه شاهنشاهی را به پیشگاه رهبر بزرگ ایران تبریک میگوید

مرتضی نان

فروشگاه مصالح ساختمانی خیابان سیر و خورشید

ایران امروز رهبری شاهنشاه آریامهر و اجرای منشور انقلاب سفید را نشانیست

میثاقی برای دوجهان برخوردار است و بزرگداشت دو هزار و پانصدمین سال بنیانگذاری

شاهنشاهی ایران تجلیل پرشکوهی است که مردم جهان از تاریخ و فرهنگ پرافتخار ایران بعمل میآورند.

این خجسته جشن را به پیشگاه شاهنشاه آریامهر و ملت شریف ایران تبریک میگوییم

شرکت تولیدی صنعتی ب ـ هاش

روکش ـ سلائی ـ نخوبان

تجلیل مردم جهان از کوروش کبیر ، بخاطر بنیانگذاری تمدنی درخشان و آئین شاهنشاهی شکوهمندی است که ۲۵ قرن افتخارآفرین ایران زمین بوده است . جشن بنیانگذاری ۲۵۰۰ سال شاهنشاهی ایران را به پیشگاه

شاهنشاه آریامهر

آغازگر تمدن بزرگ ایران تبریک میگوید

شرکت بازرگانی امیرو شریک

کورش کبیر شاهنشاهی کهن ایران را نیاکان نجیب و شرافتمند شهرستانهای ایران

نمود تمدنی درخشان بوجود آورد که گذشت ۲۵ قرن

نتوانست از رشد و عظمت آن بکاهد

جشن بنیانگذاری شاهنشاهی ایران را به پیشگاه شاهنشاه آریامهر تبریک میگوییم

موسیج اندرانیک

کارخانه صنعتی اندرانیک

خیابان فردوسی شمالی

ایران امروز رهبری شاهنشاه آریامهر و اجرای منشور انقلاب سفید را نشانیست

میثاقی برای دوجهان برخوردار است و بزرگداشت دو هزار و پانصدمین سال بنیانگذاری

شاهنشاهی ایران تجلیل پرشکوهی است که مردم جهان از تاریخ و فرهنگ پرافتخار ایران بعمل میآورند.

این خجسته جشن را به پیشگاه شاهنشاه آریامهر و ملت شریف ایران تبریک میگوییم

حجتی

مدیر و کارکنان سالن آرایش ابلیس میدان ۲۵ شهریور

کورش بزرگ بانیانگذاری آئین جاودانی شاهنشاهی ایران و صدور فرمان احترام به حقوق انسانها در سراسر امپراطوری عظیم ایران ، در ۲۵۰۰ سال پیش اولین منشور حقوق بشر را به جهان عرضه کرد و افتخار ابدی برای ایرانی بجای گذارد. قلوب فرد فرد ملت ایران در این جشن بزرگ ملی و تاریخی لبریز از سرور و شادی است . این آئین پرشکوه را به رهبر خردمند ملت ایران

شاهنشاه آریامهر

تبریک میگوید

کتابفروشی و نوشت افزار ـ شاه آباد

فرخنده جشن شاهنشاهی ایران بر شاهنشاه آریامهر و ملت ایران مبارک باد

منوچهر فرهامی

گرگره آشناگیر خیابان آیزنهاور نرسیده به امیرکبیر

جشن فرخنده بنیانگذاری شاهنشاهی را پیشگاه مبارک شاهنشاه آریامهر و ملت ایران تبریک میگوید

فروشگاه شهره

خیابان تهران‌نو ـ ده متری شاروق

آئین شاهنشاهی ایران که کوروش کبیر در ۲۵۰۰ سال پیش بنیان گذارد و دیباچه‌ای است آسمانی که از قلوب فرد فرد ملت ایران ریشه گرفته و حوادث بنیان‌کن تاریخ نتوانسته است خللی در مجد و عظمت آن وارد آورد . افتخار برگزاری این جشن کم‌نظیر تاریخ برای نسل امروز تا ابد جاودان خواهد ماند. جشن تجلیل از بنیانگذار شاهنشاهی ایران را به

شاهنشاه آریامهر

رهبر ایران مترقی امروز تبریک میگوید

چواهرسازی آبکار

سعدی شمالی کوچه کاخ پاسار گوهرین

باکمال افتخار و خرسندی برگزاری آلین شکوهمند جشن دوهزار و پانصدمین سال شاهنشاهی ایران را به پیشگاه مبارک شاهنشاه آریامهر و ملت ارجمند ایران تبریک و تهنیت میگوید

رسول اهربود

بوتیک پ . آ

خیابان سلطنت‌آباد

برگزاری آئین جشن دوهزار و پانصدمین سال شاهنشاهی ایران را به پیشگاه مبارک

شاهنشاه آریامهر

و ملت ارجمند ایران تبریک و تهنیت میگوید

فروشگاه سینا

لوازم زندگی مدرن اول منوچهری

جشن بنای دوهزار و پانصدمین سال بنیانگذاری شاهنشاهی ایران بر رهبر خردمند ایران زمین و مهمانان ایرانی مبارک باد

تقی لادن

از طرف کارکنان آرایشگاه لادن چهار راه بهادری

بزرگداشت جشن دوهزار و پانصدساله شاهنشاهی ایران تجلیل شکوهمندی است که

جهانیان از تمدن کهن و فرهنگ درخشان ایران بعمل میآورند

سرمهندس زیم برگزاری این آئین پرشکوه را به پیشگاه شاهنشاه آریامهر و ملت شریف ایران تبریک میگوییم

سرمهندس زیم

MADAEN

آئین پرشکوه برگزاری جشن

دوهزار و پانصدمین سال بنیانگذاری

شاهنشاهی ایران

را به پیشگاه ملت ارجمند ایران تبریک گفته

جاودانگی سلسله جلیله پهلوی را از خداوند مدارزو مینماید

دکتر درویش

آزمایشگاه طوسی ـ چهارراه یوسف آباد

جشن فرخنده بنیانگذاری شاهنشاهی را پیشگاه مبارک شاهنشاه آریامهر و ملت ایران تبریک میگوید

عباس مهدوی

نمایندگاه مجاز ۱۱۴ آرتا

جشن‌های غرورانگیز و پرشکوه شاهنشاهی را به پیشگاه رهبر بزرگ ایران تبریک میگوید

ایران بنز

خیابان مولوی

آئین پرشکوه برگزاری جشن

دوهزار و پانصدمین سال بنیانگذاری

شاهنشاهی ایران

را به پیشگاه ملت ارجمند ایران تبریک گفته

جاودانگی سلسله جلیله پهلوی را از خداوند مدارزو مینماید

الکتریکی حقیقت

مدیر و کارکنان الکتریکی حقیقت

میدان شاهپور

شماره مخصوص جشن‌های ۲۵۰۰ ساله شاهنشاهی ایران

در راه‌های هرازو چالوس، تونل‌ها روشن شد

با استفاده از موتورخانه‌های خودکار ، تونل‌ها در تمام مدت شبانه روز چون روز روشن است

شرکت تله‌تك بانصب هفت مرکز برق وچهل کیلومتر کابل‌کشی و هزاران لامپ آیین برنامه را اجرا کرد

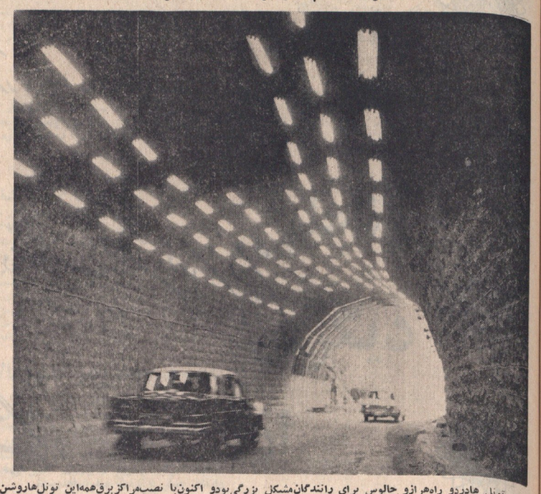

تاریکی تونل هادردو راه‌هرازو چالوس برای رانندگان‌مشکل بزرگی‌بودو اکنون‌با نصب‌مراکز برق‌همه‌این تونل‌هاروشن شده است .

تونل های بزرگی وجود داردکه دائمن تونل‌دوبانی‌چالوس از کارهای لازم و ضروری بود . روشن کردن این تونلها در کاهش خطر تصادف نقش موثری‌دارد و از روزیکه تونل ها در این دره راه روشن شده تك تصادف هم در آنجا روی نداده است .

شرکت تله تك

شرکت تله تك در تونل بزرگ و دو هزار متری کندوان دو هزار چراغ فلورسنت نصب کرد ، و برای رساندن برق به این چراغها در دهانه های تونل کندوان و دیگر تونل‌ها موتورخانه های خودکار نصب گردیده است در این موتورخانه هاچهار موتور گاز گرده ویری تونل صد کیلووات را دارد نصب گردید ، در در آن واحد دو موتور کار کرد ، و برق تونل را تامین میکند . این موتور ها بطور خودکار و هر هفته بنوبت خاموش روشن میگردد و نیازی به ماندن موتوربیست در آنجا نمیباشد . اگر هر یك از موتورهای قبلی‌چهار اشکال گردد،موتور بعدی‌بطورخودکار شروع بکار میکند و این یك اقدام و ابتکار جالبی است که کار را بسیار سهل گرده و باین ترتیب درتمام مدتشبانه روز تونل ها روشن است وحتی یك لحظه نیز خاموش نمیماند .

کندوان

در تونل کندوان و دیگر تونل های بزرگ برای تقویت برق پست های ترانسفورماتور نصب گردیده است، در سراسر طول راههای هرازوچالوس جمعا ۷ مرکز برق خودکار نصب گردیده و با استفاده از نیروی برق این موتورخانه ها به‌کلیه تونل های این منطقه برق‌داده شده است .

ده تونل

اکنون در راه هراز و چالوس بطور کلی تمام تونل ها روشن شده است . در مسیر راه هراز به‌بیش از ده تونل روشنائی داده شد و در هر یك از آنها در حدود سیصد تا هزار وپانصد متر کابل کشی شده است . جمع کل مسیری که‌در این‌دو راه کابل گذاری گردیده بالغ بر چهل کیلومتر است .

فتوسل

نور موجود در داخل و خارج دهانه‌های ورودی و خروجی تونلها قبلا مشکلاتی برای رانندگان بوجود می‌آورد که موجب بروز تصادفات میگشت برای تطبیق دید رانندگان در خارج و داخل دهانه‌های خروجی و ورودی تونلها فوتسل نصب شد تا هنگام روز با نورپیشتری مجهز شده و شب هنگام چراغ های آضافی خود بخود خاموش شوند .

تعویض

تحویل کلیه تاسیسات برق و روشنائی جاده چالوس وهراز که توسط شرکت سهامی‌خاص تله‌تك پیمانکار درجه یك سازمان برنامه باجرا درآمده بود طی مراسمی با حضورمدیر کل راهسازی و رئیس حوزه راههای چالوس و هراز و سرپرست راه استان مازندران توسط شرکت سهامی خاص تله تك به مقامات مربوطه تحویل گردید .

توجه در حفظ و حراست

برای حفظ چنین تاسیساتی که با صرف هزینه زیاد و با وجود مشکل‌ترین‌فرك‌شبانه‌روزی در تونلها ایجاد شده‌میبایستی مسئولین توجه کامل را مبذول دارند و از این چراغها حفظ و حراست نمایند .

بنا‌نکته بعضی از کابوسها بدون توجه باین موضوع که‌باز آضافی آنها در تونلهای روشن باعث شکستن و فرو ریختن لامپها میشود کابوسهای خودرا با ارتفاع بار غیر مجازدر این مسیر ها بعمل کرده در مواردند، نتیجتا تونلهای را که باتحمل هزینه و زحمت زیاد روشن شدند خاموش میسازند .

برگزاری جشن دوهزار و پانصدمین سال شاهنشاهی ایران

مادر سرمهندس مهندس برگزاری جشن را به حضور اعلیحضرت شاهنشاه آریامهر

اهواز ـ مسافربری ایران پیما ـ تقی‌پور

مفتخر و خرسندیم صمیمانه ترین تبریکات خود را بمناسبت

برگزاری آئین بزرگداشت میراث کورش کبیر

شاهنشاهی کهن ایران زمین

به پیشگاه مبارک اعلیحضرت جاویدان

شاهنشاه آریامهر

تقدیم داشته

سعادت و توفیق بیش از پیش ملت ایران را در پرتو عنایات شهریاری

از خداوند یگانه خواستاریم

شرکت سهامی تهران فارما

نمایندگی فروش محصولات : ولا آلمان WELLA . موزن ـ سیبا ـ گایگی . بهرنگر ماهنایم . گروتنتال

شرکت سهامی تهران شیمی

سازنده محصولات : بهرنگر ماهنایم . گروتنتال . موزن ـ سیبا ـ گایگی

باکمال افتخار وخرسندی برگزاری آلین شکوهمند جشن دوهزار و پانصدمین سال شاهنشاهی ایران را به پیشگاه شاهنشاه آریامهر تهنیت میگوید

اداره کل استان فارس

آ ـ ۴۹۴۱۲

باکمال افتخار وخرسندی برگزاری آلین شکوهمند جشن دوهزار و پانصدمین سال شاهنشاهی ایران را به پیشگاه شاهنشاه آریامهر تهنیت میگوید

اهواز ـ نماینده فروش ماشین های بنز ـ حسن و باقر قمیشی

برگزاری جشن

دوهزار و پانصدمین سال شاهنشاهی ایران

را به رهبر خردمند انقلاب بزرگ اجتماعی ایران

اعلیحضرت شاهنشاه آریامهر

میمنت تبریک حضرت سرافراز شهریار ملت ایران تقدیم میدارد

کارخانه شاهرخی اولین سازنده دیگ بخار ایران

ایران امروز رهبری شاهنشاه آریامهر و اجرای منشور انقلاب سفید را نشانیست

میثاقی برای دوجهان برخوردار است و بزرگداشت دو هزار و پانصدمین سال بنیانگذاری

شاهنشاهی ایران تجلیل پرشکوهی است که مردم جهان از تاریخ و فرهنگ پرافتخار ایران بعمل میآورند.

این خجسته جشن را به پیشگاه شاهنشاه آریامهر و ملت شریف ایران تبریک میگوییم

شهردار آمل ـ رضا ایزدی

برگزاری جشنهای غرورانگیز ۲۵۰۰ ساله شاهنشاهی ایران

نشانه عزم راسخ نژاد آریا،

برای تجلیل از کوشش بزرگ، بنیانگذار تمدن درخشان و کهن ایران زمین

و تقدیم سپاس به پیشگاه

شاهنشاه آریامهر

پایه‌گذار تمدن بزرگ و نوین ایران امروز است

این آئین پرشکوه را بملت ایران تهنیت میگوید.

شرکت سهامی خاص توسعه کشت دانه‌های روغنی

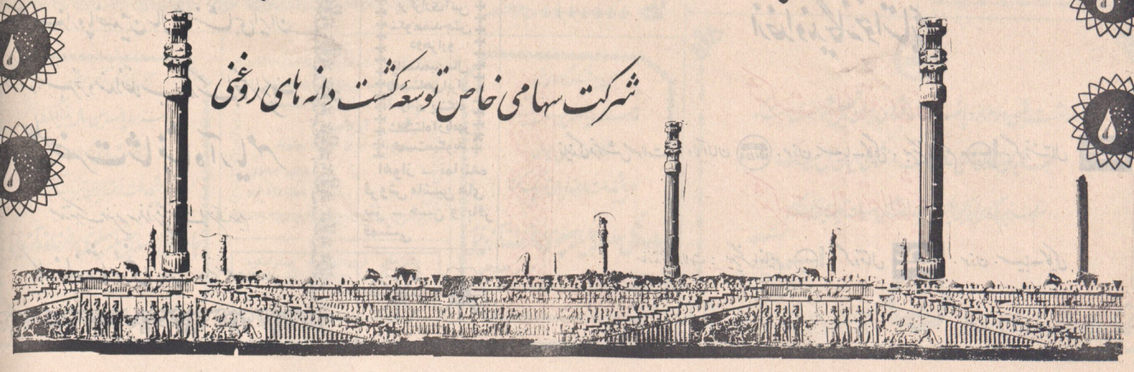

تجلی دیگری از اراده شاهنشاه آریامهر

اولین گام

دستوری که شاهنشاه آریامهر دراواخر سال ۱۳٤٥ در مورد آغاز کشت و تولید دانه‌های روغنی درسطح وسیع‌درکشورصادر فرمودند حقا باید بعنوان اولین گام در بی‌نیازساختن مملکت از واردات روغن‌خام‌خارجی تلقی گردد .

الهام‌ازیک‌انقلاب‌سازنده

در اجرای دستور مزبور برائرتوصیه‌و تشویق دولت ، ارباب صنایع‌روغن‌نباتی با هوشیاری و مآل‌اندیشی از انقلاب سازنده‌ای که در جمیع شئون کشورجاری است الهام گرفته با سرمایه خود شرکتی بنام شرکت سهامی خاص توسعه کشت دانه های روغنی بوجود آوردند .

کشت‌محصولی‌نو

این شرکت از اول سال ۱۳٤٦شروع بکار کرد و در نتیجه سطح کشت‌دانه‌های روغنی را که‌تاآن زمان در کشور چندان‌سابقه‌ای نداشت از ٥۰۰۰ هکتار درسال اول تاسیس به ۹۰۰۰۰ هکتار با محصولی‌حدود ٦۰۰۰۰ تن دانه در سال ۱۳٤۹ رسانید .

یکی‌ازمظاهرسازندگی انقلاب‌شاه‌وملت

بااینکه بعلت وجود مشکلات وسختی‌های طبیعت‌وناسازگاریهای جوی پیشرفت بخش کشاورزی در قیاس باسایر بخش‌های اقتصادی آهنگ سریعی نداشته است ولی سرعت چشمگیر اجرای برنامه های کشت‌و ازدیاد تولیددانه‌های‌روغنی‌بوسیله شرکت نامبرده در ظرف چهارسال که‌ازعمر تاسیس آن میگذرد طوری بارز و درخشان است که بخوبی میتوان آنراجلوه‌خاصی در پیشرفت کشاورزی کشور و یکی از مظاهر سازندگی انقلاب شاه وملت دانست .

روغن و چربی یکی از مواد اساسی غذای انسان را تشکیل میدهد و در جامعه ما که درپرتو تحولات اخیر سطح زندگی عمومی بسرعت بالا میرود میزان مصرف روغن نیز طبعا روبه افزایش‌میگذاردبطوری‌که طبق بررسیها و محاسباتی که صورت گرفته سالیانه‌حدود۸درصد‌برمیزان‌مصرف‌اضافه میشود .

مصرف‌روغن‌درکشور‌بالا‌میرود

جمع مصرف روغن نباتی کشور در سال ۱۳٤٦ یعنی شروع برنامه‌های‌شرکت ۱۲۰۰۰۰ تن بوده در صورتیکه در سال‌جاری به ۱۷۳۷۰۰ تن بالغ گردیده است. اضافه مصرف روغن در سالهای ۱۳٤٦تا ۱۳٥۰ از استحصال دانه‌های تولیدی این شرکت تامین شده و در واقع‌میزان‌واردات‌روغن که در سال ۱۳٤٦ معادل ۹۰۰۰۰تن بوده بهمین میزان ثابت مانده است ولی از سال ۱۳٥۲ ببعد براثر گسترش دامنه فعالیت شرکت بتدریج از واردات کسرخواهد شد تاجائیکه در آخر سال ۱۳٥٦ واردات بصفر یا نزدیک صفرخواهدرسید.

۳۱۱هزارتن‌روغن بایدتولیدشود

طبق پیش‌بینی‌هائی که صورت‌گرفته میزان مصرف روغن نباتی در آخر برنامه پنجم (سال ۱۳۵٦) که پیش‌بینی‌جمعیت‌در آن زمان ۳٤ میلیون نفر میباشد معادل ۳۱۱۰۰۰ تن خواهد بود که ازاین مقدار حدود ۲۲۰۰۰۰ تن‌آن‌ازاستحصال ٥۰۰۰۰۰ تن دانه تولیدی این شرکت که از سطحی در حدود ٤۰۰۰۰۰ هکتار بدست خواهد آمد تامین خواهد شد و معادل ۹۰۰۰۰ تن هم امیدواری هست که از طریق تولیدپنبه دانه تامین گردد .

نقش‌شرکت‌توسعه کشت‌دانه‌های‌روغنی

اگر نظری به آمار تولید و مصرف‌روغن نباتی در دنیا بیفکنیم اهمیت نقش شرکت سهامی خاص توسعه کشت دانه های روغنی بیش از آنچه که در وهله اول بنظر میرسد مجسم میشود .

۱٤/۸ کیلوروغن برای هر نفر

در حال حاضر متوسط میزان مصرف سرانه چربی و روغن خوراکی در دنیا ۱۲٫٤ کیلو گرم تخمین زده میشود و پیش‌بینی میشود که در ۱۰سال‌آینده‌یعنی سال ۱۹۸۰ به ۱٤٫۸ کیلوگرم برسد‌یعنی بطور متوسط در هرسال ۲٤٪ کیلوگرم‌یا ۲٤۰ گرم بطور سرانه افزایش یابد .

نیازدنیابه‌روغن‌مرتبا بالامیرود

در نتیجه این افزایش مصرف نیاز به اضافه تولیدی سالانه معادل ۸۰۰ هزارتن است و اگر مصرف ۷۰ میلیون نفر اضافه‌جمعیت سالیانه دنیا را که آنهم حدود۸۰۰ هزار تن تخمین زده میشود اضافه کنیم‌حداقل اضافه تولیدی مورد احتیاج در ۱۰ سال آینده سالیانه حدود ۱٦۰۰۰۰۰ تن‌خواهد بود یعنی این مقدار روغن بایستی بیشتر از آنچه فعلا هست و تولید میشودبوجود آید و در دسترس مردم قرار گیرد تا بین عرضه و تقاضا تعادل‌برقرارشود.

کمبودتولیدروغن‌درجهان

متاسفانه از ۱۹٦۸ تاکنون میزان‌اضافه تولید روغن‌باضافه مصرف‌سالیانه برابری نکرده و بموازات هم و به‌یک‌نسبت پیش نرفته است و در نتیجه ذخیره‌موجود در جهان که حاصل اضافه تولیدی‌سالهای‌قبل بوده بشدت کاهش یافته ودرسه‌سال اخیر روغن تولیدی بهیچوجه تکافوی‌احتیاجات را ننموده است و آنچه برای سال ۱۹۷۱ پیش‌بینی میکنند که اضافه‌تولید شود فقط ½ اضافه مصرف راجبران خواهد نمود .

چراقیمت‌روغن‌دردنیابالا رفته؟

بهمین دلیل است که قیمت روغن‌خام در بازارهای بین‌المللی که در سال ۱۹٦۸ معادل ۱۸۰ دلار بوده امروزه بین ۳٦۰ تا ٤۰۰ دلار است .

تفاوت فاحش این قیمتها معلوم است که تاچه اندازه در قیمت تمام شده روغن وارداتی به کشور اثر میگذارد و چون‌بهیچوجه معلوم نیست در آتیه چه خواهد شد بنابراین ممالکی خواهند توانست از خطراین‌نوسانات قیمت برکنار بمانند، که مواد اولیه مورد احتیاج خودرا درداخله کشور خود تهیه کنند .

تامین‌زندگی۲۵هزار کشاورز

خوشبختانه یکی از مظاهر درخشان انقلاب شاه و ملت‌پیش‌بینی و تهیه‌مقدمات آگاهانه رشد آینده است رشد سریعی‌که در نتیجه هدایت داهیانه‌پدرتاجدارمامسیر ناگزیر آینده خواهد بود و برهمین اساس تاسیس شرکت سهامی خاص‌توسعه‌کشت دانه‌های روغنی اقدام خیلی بموقعی‌ای بودکه صورت گرفت وبا اجرای برنامه‌های‌این شرکت نه‌تنها سالیانه مقادیر زیادی دانه‌وروغن مرغوب تولید شده بلکه همه ساله مبالغ قابل توجهی از طریق خرید دانه به کشتکاران و کشاورزان تولید کننده عاید میگردد بطوریکه بهای محصول خریداری شده این شرکت در سال ۱۳۴۹ بالغ بر ۸۰۰ میلیون ریال بود که تعداد در حدود۲۵ هزار خانوار کشاورزازاین ممر ارتزاق نمودند .

تولیددرآخر برنامه‌پنجم

این برنامه بموازات ازدیاد تولید دانه در سالهای بعد نیز در سطح وسیعتر اجرا شده و ادامه خواهد یافت‌وپیش‌بینی‌میشوددر آخر برنامه پنجم تعداد افراد روستائی که از عواید فروش دانه های روغنی‌متمتع شوند به یکصد هزار نفر برسد .

کاراین‌شرکت‌دردور ترین‌نقاط

براثر اجرای برنامه‌های عظیم عملکنی‌شرکت دانه‌های روغنی در کوهپایه‌های جنوبی البرز ، در دهات‌دورافتاده‌کردستان و مناطق دوردست فارس و بطور کلی در جاهائی که در سالهای قبل از انقلاب‌پای هیچکسی به آنجاها نمیرسید و یکعده کشاورز نامید زندگی میکردند بیرکت انقلاب و اجرای قانون مترقی اصلاحات ارضی صاحب زمین و آب شدند مامورین شرکت‌بسراغ‌آنهارفته درخانه‌آنهاباآنان‌بذر وکود و مساعده میدهند و محصول آنان‌را بقیمت ثابت تعیین شده قبلی خریداری مینمایند و تمام زارعینی که با این ترتیب دارای درآمد و زندگی بهتری شده‌اندبدست دعا بدرگاه باریتعالی دراز کرده‌وازخداوند متعال دوام عمر و سلامت و سعادت شاهنشاهی که آنان را آزاد نموده و زمین و آب به آنان داده است مسئلت دارند . بدین ترتیب زراعت بی‌سود و کم بهره‌دهقانان که به‌دلیل دوری‌راه‌وعدم‌دسترسی به‌بازار درآمدی نداشت باکوشش این‌شرکت به زراعت پربهره وپرسود تبدیل گردیده است .

عوایداضافی کشاورزان

در زراعت دانه‌های روغنی علاوه بر محصول اصلی محصولات فرعی آن نیز مانند کنجاله دارای عواید نسبتا قابل توجهی است .

کنجالهٔ آفتابگردان ومخصوصاکنجاله سویا دارای مقادیر زیادی پروتئین‌است‌که در تعلیف دام بعنوان علوفه پرارزشی‌قابل مصرف میباشد و به قیمت خوب خریداری میشود واگر تمام کنجالهٔ دانه‌های روغنی در داخل کشوربمصرف‌نرسد‌بازارصادرات آن بسیار رایج ودرآمد قابل توجهی از این لحاظ نیز ممکنست بکارخانجات‌روغن کشی و دارندگان کنجاله عاید شود .

اطلاعات
شماره مخصوص جشن‌های ۲۵۰۰ ساله شاهنشاهی ایران

آنطرف کندوان برای حرکت ایمن است

گردنه های سه قلو ، سرهنك ، خاكك ، خارچشم ازمسیر راه چالوس حذف شد

درقطب ایران عملیات ساختمانی پیش از آغاز فصل نامساعد پایان یافت

طرح سنگین تجدید ساختمان راه چالوس درآنطرف کندوان بسرعت بوسیله شرکت لاریسا اجرا گردید

گردنه‌های سه‌قلو ، خاکك ، سرهنك وخارچشم ازمسیرراه چالوس حذف گردید . دراین گردنه‌ها تاکنون بیش از چند صد حادثه رویدادهاست گردنه های معنوف و پرخطری که از میان برداشته شد در قسمت شمالی تونل کندوان قراردارد واین تونل بانطریق با سیاه بیشه مربوط شده‌است . قسمت شمالی تونل کندوان

از نظر ایمنی از مخوف‌ترین و در عین حال زیباترین منطقه راه چالوس است . باوجود خطرات بیشمار در مسیر این راه تاکنون مسافران بسبب زیبائی خاص راه آنجا را برای رفتن بشمار انتخاب میکردند و ایجاد ایمنی دراین مسیر یك امر طبیعی و حائز اهمیت بود که مورد توجه دولت و وزارت راه قرار گرفت .

مشکلات

این مشکلات بهنگام ساختمانی راه چالوس قابل بررسی نبود در آنموقع تنها هدف باز کردن یك راه تا شمیر چالوس بود و اهمیت راه مانند امروز برسلا نشده و امکانات موجود نیز در کشور بامدت اموزی فراهم نبود . راه چالوس را در چهل سال پیشتر مردان این سرزمین باپیل و کلنك ساخته‌اند و میهندسان آنروزی قادر نبودند باوسائل امتحانی راهی را که امروز بصورت یك شاهراه درآمده است ، بااستانداردی جدید ساخته و در اختیار مسافران قرار دهند .

مقایسه

در چهل سال پیش میهندسان گروههای سپاهسپی در مدت چهارسال راه چالوس راساخته و آماده عبور نمودند و امسال برای اجرای طرح دولت و وزارت راه در قسمت شمالی تونل کندوان شرکت راهسازی لاریسا فقط در چهار ماه بسا فعالیت وسیعی راه رابرای عبور آماده کرد .

سرانشیبی ها

در این قسمت از راه ایمنی وجود نداشت، در سرانشیبی های کوه کندوان خطر سقوط بهمن همواره مسافران را تهدید میکرد و طول بسیار پیچ کیلومتر از تونل تاسیاه بیشه کشور راهی وجود داشت ولی قرافیك یك شاهراه از آنجا عبور داده میشد ، طرح وزارت راه درزمینه زه کشی طرفین راه و احداث سدهای خاکی برای جلوگیری از سقوط بهمن و نفوذ آب در راه و تعریض راه و تجدید ساختمان پلها از اقدامات مهمی است که در راه چالوس انجام شده و با احداث سدهای خاکی از سقوط بهمن های عظیم بروی جاده جلوگیری شده است .

مخازن

ساخته‌شدن زه‌ها در دوطرف راه و بوجود آمدن سد های خاکی دراین منطقه ازراه موجب شده که بهمن های تشکیل شده در سرانشیبی های کوه بداخل مخزن های بزرگی که در طرفین راه ساخته شده هدایت گردد وباین ترتیب جاده ایمن شده است . ساختمان این قبیل موانع و تاسیسات در طول مسیر راهی که عملیات در آن بعهده شرکت لاریسا گذارده شده رهبا واحد ساخته شدوو برای عریض کردن راهی که پهنای آن در بسیاری ازمسیر کمتر از پنج متر بود اقدام شده و عرض راه تا یازده‌متر افزایش داده شده است . این اقدامات موجب سبك‌شدن ترافیك در راه چالوس شدوو روی این اصل وزارت راه با اجرای طرحی در راه چالوس در واقع این جاده را از نو ساخته است .

خطر سقوط

با این اقدامات خطر تصادفات و حوادث ناشی‌ازسقوط‌اتومبیل ها در دره‌ها و مسیرراه‌چالوس و منطقه شمال تونل کندوان تقریبا از میان رفته است و مسافران با ایمنی از این‌راه عبور خواهند کرد .

باید باین مطلب توجه داشت که قسمت عمده حوادث ناشی از رانندگی درراه چالوس در گردنه‌هائی روی میداد که رانندگان در آنجا دید نداشته و مسافت لازم برای چرخیدن‌ومیدان گردش‌صحیح اتومبیل‌ها و کامیون ها در دسترس آنان نبود . باین‌علت در راه چالوس حوادث زیادی روی میداد و هر هفته در صفحات حوادث روزنامه ها وقایع وحوادث ناشی ازافتادن اتومبیلها به قعر دره‌ها در این راه منعکس میگردید و این مسئله‌ای بود که‌ناراحتی‌همگان را فراهم می‌آورد .

برنگاه ها

اجرای طرح وزارت راه‌دراین قسمت از راه موجب از میان رفتن گردنه ها و مسیرخطرناك راه در حاشیه برنگاهها شده است دراین مورد نمی‌توان ساز لاریسا دست به عملیات وسیع راهسازی درمنطقه‌شمالی تونل کندوان زده و در یك مسیر پنج کیلومتری درمحور میان راه قدیم چالوس راه جدیدی‌بامشخصات یك‌شاهراه ساخته است. اکنون رانندگان از خاکك بادید کامی و براحتی حرکت میکنند ،دراین گردنه بیشتر اتومبیلها باطی و جلو کردن پائین میرفتند و

بقیه در صفحه ۴۷

در دو طرف تونل کندوان در نقاط بهمن‌گیر گالری ساخته شده و این گالری هاراه را در زمستان برای حرکت بی‌خطر میکند .

بمناسبت جشن
دوهزارو پانصدمین سال شاهنشاهی ایران
تقدیم
درهمبستگی و همدلی انقلاب بزرگ شاهنشاهی ایران
اعلیحضرت شاهنشاه آریامهر
جهت تبریک عرض خیر مقدم سرافرازی شهرستان ملت ایران را خدمت تقدیم
ازطرف کارکنان دبیرستان ابونصر عباسعلی یزدان پرست

ازهخامنشیان تاپهلوی
به عظمت تاریخ ایران بیاندیشیم
وشاهنشاهان آزاده وبزرگ منش آن
واینك دراستانه دوهزارو پانصدمین سال بنیانگذاری
شاهنشاهی ایران باشور وغرور این روزهای بزرگ را
به پیشگاه شاهنشاه آریامهر وملت ایران تهنیت میگوئیم .
هیئت مدیره ـ کارکنان ـ کارمندان و هنرجویان
شرکت سهامی کارخانه‌های صنعتی آزمایش

پیشگاه مبارك شاهنشاه آریامهر
انجمن شهرستان داراب بانهایت افتخار وغرور برگزاری
جشنهای پرعظمت دوهزارو پانصدمین سال شاهنشاهی ایران
راکه نمودار درخشانی از تاریخ غرورانگیز ملت کهنسال ایران
است به پیشگاه شاهنشاه آریامهر رهبر عالیقدر ملت ایران
تبریک عرض مینماید جان نثار محمدرضا سرافراز رئیس انجمن شهرستان داراب

اطلاعات
شماره مخصوص جشن‌های ۲۵۰۰ ساله شاهنشاهی ایران

آنطرف کندوان برای حرکت ایمن است

بقیه از صفحه ۴۶

دیده شد که اتومبیلها خطرناك این گردنه‌به افتاده و جمعی کشته

گردنه سه‌قلو

مربوط به راه چالوس در مسیر راه ، که در این منطقه‌دره ای وجود دارد که بدون‌داشت جاده از طریق خاك ـ ریزی و ساختن پل این گردنه حذف کرد وباین ترتیب راه هفتاد متر کوتاه‌تر شد و از پیچ‌خودداری گردیده‌است.

قطعه چهار

منطقه مورد عمل شرکت که بصورت قطعه‌چهاره ساختمان راه چالوس وزارت راه تحویل‌این قسمت بود ،موانع‌طبیعی وجود داشت و همین طبیعی موجب می‌شد که در این قطعه بسه کندی کند ولی این یك کند که کندوان‌حکم ایران را دارد و درآنجا از مدت سال زمستان عملیات ساختمانی اگر زمستان از فصل مساعد نگیرد در فصول دیگر نخواهد بود و این همچنانکه گفته شد که در مدت یك سال قرارداد‌انجام گردد مدت پنج ماه پایان یافتو برای عبور آماده گردید.

گردنه سه‌قلو

معروف و خطرناك سه‌قلو در راه چالوس در مسیر میان شرکت لاریسا قراردارد این شرکت موجب طرح دیگری راه از طریق ایجاد پل‌سازی وسدبندی میان راه قدیم چالوس راه جدیدی‌بامشخصات یك‌شاهراه ساخته است. اکنون رانندگان از خاکك بادید کامی و براحتی حرکت میکنند ،دراین گردنه بیشتر اتومبیلها باطی و جلو کردن پائین میرفتند و

بقیه در صفحه ۴۷

مشکلات

عملیات ساختمانی در راه چالوس کمدرفصل تابستان امسال صورت گرفت‌دشواری های ناشی از ترافیك سنگین راه همیشه بود . قاطعه کار می بست ضمن انجام‌عملیات‌برای حرکت اتومبیلها راه باز کند واین از مشکل‌ترین مسائل مربوط باین کاردود که‌باوجود همه دشواریها هر به مسافران راه داده شدوهم برنامه وزارت راه اجرا گردید .

نیروی ماشین

در همین منطقه شرکت لاریسا چندین بولدوزر رابرای حراست از راه‌وبازنگاهداشتن آن بکار گمارده بود وشرکت در واقع راهداری وراهسازی را توانا انجام میداد .

بیشکل‌ترین مرحله کارشرکت لاریسا‌حل مصالح ساختمانی و بخصوص شن و ماسه از فاصله سی کیلومتری به‌محل کار بود ، درخود کندوان‌بعلت قرارگرفتن سرانشیبی های تند و آنریز و سرچشمه رود ها شن و ماسه وجود نداردو روی این اصل مقاطعه کار صدهاتن شن و ماسه بوددنبار را از تزریق‌های کرج باین منطقه برده و هزینه سنگینی را تقبل کرده است .

کار بموقع

پایان یافتن بموقع کارشرکت لاریسا در راه چالوس یك شاهکار است ، زیرا که این گردنه‌های معروف سرهنك ، خاکك ، خارچشم و سه‌قلوکه دراین مسیر قرار داشت ،از مسیر حذف گردید ولمکان بروز حوادث دراین‌چهار گردنه از میان رفته است .

کوه‌بری

در این قطعه‌راهسازی‌شرکت بدرستی انجام دهد و پیش از آغاز فصل پخبندان اکنون راه برای عبور آماده شده است .

پلهای جدید

دراین منطقه راه تعریض‌شده، پلهای تازه ساخته‌اند ، مراکز نقاط بهمن گیر ، بهمن شکن ساخته شده و با ایجاد سد و ساختمان راه در دو طرف راه ازجاری‌شدن سیلاب در سطح راه جلوگیری شده است .

گردنه‌های معروف سرهنك ، خاکك ، خارچشم و سه‌قلوکه دراین مسیر قرار داشت ،از مسیر حذف گردید ولمکان بروز حوادث دراین‌چهار گردنه از میان رفته است .

کوه‌بری

در این قطعه‌راهسازی‌شرکت لاریسا از بولدوزرهای عظیم استفاده کرده و با استفاده‌از قدرت این ماشین‌ها دل وسینه کوهها را شکافته و خاك آنها را در دره‌ها ریخته است . در تمام مدت سال چهار بولدوزر سنگین ، یك لودر ، هشت کامیون و دهها دستگاه‌ماشین آلات دیگر عملیات راهسازی را دراین منطقه انجام داده‌اند شرکت لاریسا دراین منطقه همچنین مصمم کارگر و پنجاه مهندسی و تکنیسین و کارمند را بکار داداشته بود و با این اقدامات عبور مسافران‌درزیباترین و باصفاترین قسمت راه چالوس بی‌خطر شده وحرکت دراین راه بسیارسهل گردیده است .

مهندسان در هر یك از مناطق راههای هراز و چالوس اقدام به دیوار سازی کرده و ریزش ها را مهار کرده‌اند . گراور ساختمان یك دیوار را در راه چالوس نشان میدهد

آئین پرشکوه برگزاری جشن
دوهزارو پانصدمین سال بنیانگذاری
شاهنشاهی ایران
را که نشانه عزم راسخ نژاد آریا برای تجلی رازکوشش کبیر بنیانگذاری تمدن درخشان وکهن ایران زمین است
به پیشگاه ملت ارجمند ایران تبریک گفته
جاودانگی سلسله جلیله پهلوی را از خداوند آرزو مینماید
شرکت ژ . د . اف

پیشگاه مبارك شاهنشاه آریامهر
رهبر عالیقدر ایران و بزرگ اندیشمند جهان
دراین ایام فرخنده که طلیعه باعظمت ۲۵۰۰ سال شاهنشاهی
ایران، جهان راغرق شادی ومسرت نموده ودراین زمان که
ملت ایران درسایه انقلاب سفید عظمتهای دیرینش را بازیافته،
جان نثار افتخار دارد از طرف مردم شاهدوست داراب
برگزاری این آئین فرخنده را به پیشگاه مبارك شاهنشاه
آریامهر تبریك عرض نماید. یقین است که با رهبریهای
خردمندانه آن پدر تاجدار این سرزمین نگاهبان راستین
آرمانها وامیدهای ملل جهان خواهد شد
جان نثار ـ شهردار داراب ـ حسین آزما

از نصیحت‌الملوک غزالی

پیغمبران و پادشاهان

بدان که ازینی‌آدم خدایتعالی دو گروه را برگزید واین دو گروه را بر دیگران فضل نهاد ، یکی پیغمبران را و دیگر ملوک‌را. اما پیغمبران را فرستاد بر بندگان خویش‌تا ایشان را بوی راه نمایند و پادشاهان را بعث کرد تا ایشان را ازیکدیگر نگاه دارند و مصلحت زندگانی ایشان بایشان بست بحکمت خویش و محلی مبرک نهاد. ایشان را جانشه باخبار میشویکه السلطان‌ظل‌الله فی‌الارض یعنی که بزرگ و برگشته خداوند برخلق، از اینروی طاعت ایشان باید داشت و متابع باید بود و با ملوک منازعت نشاید که خدای تعالی فرموده است مطیع باشید خدای را و پیغمبران را وامیران خویش را .

پس هرکه را که خدای تعالی دین داده است باید که مر پادشاهان‌را دوست دارد و مطیع باشد و بداند که ایشان پادشاهی خدایتعالی دهد.، و سلطان بحقیقت آنست که عدل کندمیان بندگان وی و جورونساد نکند که سلطان‌جائر شوم بود و بفا نبودن زیرا که پیغمبر فرمود : الظلم‌یبقی‌مع‌الکفر‌ولایبقی مع‌الظلم واندر تاریخها چنان است که نزدیك چهار هزار سال این عالم را معمان داشتند و مملکت اندر خاندان ایشان بود و ازیمران ماند که میان رعیت عدل کردند واندر کیش خودجورو ستم روا نداشتند و جهان بدادوعدل آبادان کردند .

در خبر آمده است که خدای تعالی به داود پیغامبر وحی کرد که باد از مکرکیقوم خویش را تا اهل صبم را مضائم ندهند که ایشان آنکسها بودند که جهان آبادان کردند تا بندگان‌من اندروی زندگانی میکنند

پس بباید دانستن که آبادانی و ویرانی این جهان از پادشاهان است که اگر پادشاه عادل بود جهان آبادان ورعیت آیمن بود چنانکه بوقت آردشیر و فریدون و بهراموگوری بود و آن ملوك را که مانند ایشان بودند .

از: جوامع‌الحکایات

آیین پادشاهان گذشته ایران

چون عبدالله طاهر بامارت نشست واثر سیاست اوبولایت رسید او بیست عالم از عدل و آبادانیشد و دلهای جهانیان بعدل او میل کرد . روزی با ارکان ملك بنشست و ازسیر ملوك گذشته سخن بپیوست. یکی از آن جماعت چنین گفت که عادت ملوك گذشته چنان بوده است که در نوروز و مهرگان بار دادندی و خانم‌وعام و وضیع و شریف را بنشاندندی و هیچکس را حجاب نبودی و بیش از بار خدا کردندی که کدام روز بارعام خواهد بود و بدرویشان و مظلومان تقرب خواهند نمود تاهرکه حاجتی داشتی خود را ساعتی و بیش ملك‌آمدی و بیشتر آن بود که ظالمان ستمدیدگان را خشنود کردندی و آریم انصاف او حقوق بستحق رسانیدندی و آنروز که بارعام بودی نصبت حجاب (پرده‌دار‌ان) ندا کردندی که پادشاه میفرماید که ابتدا از خود میکنیم.اگر کسی را مظلمتی هست گو دعوی کن و انصاف خود از ما بستان و اگر کسی دعوی کردی پادشاه بنفس خود از تخت فرود آمدی و در پهلوی‌خصم نشستی و جواب دعوی او بروفق راستی بگفتی و دیگران را معلوم شدی که عدل و مدابا نخواهد بود .

پس عبدالله طاهر آنرا بپسندید و بنای ملك خود براین رسم نهاد و آن رسم را احیا کرد. لاجرم وضیع و شریف از عدل و انصاف و بذل و اسعاف او شاکر بودند و در رفاهی امن‌وامان خزامان می‌آسودند .

ایران‌امروز برهبری شاهنشاه آریامهر و اجرای منشور انقلاب سفید از حیثیت‌بیسابقه‌ای در جهان برخوردار است و بزرگداشت‌دوهزارو پانصدمین سال بنیانگذاری شاهنشاهی ایران تجلیل پرشکوهی است که مردم جهان از تاریخ و فرهنگ پرافتخار ایران بعمل می‌آورند .

این خجسته جشن را به‌پیشگاه شاهنشاه آریامهر و ملت شریف ایران تهنیت میگوئیم .

از طرف دبیران و کارشناسان دانش‌آموزان دبیرستان پسرانه مهرگان اردبیل

جان‌نثار ـ احمدمعطوفی

باکمال افتخار و خرسندی برگزاری جشن دوهزارو پانصدمین سال شاهنشاهی ایران را به‌پیشگاه شاهنشاه آریامهر و ملت شریف ایران تهنیت میگوید

حسنعلی اسفندیاری رئیس و ذبیحاب اداره دارائی شیراز

آ ـ ۴۹۰۱۶

برگزاری شهنشاه غرورآفرین ۲۵۰۰ ساله شاهنشاهی ایران

نشانه عزم راسخ نژاد آریا ،

برای تکمیل انقلاب شاه و ملت ، بنیانگذار تمدن درخشان و فکر آفرین زمین

و تقدیم سپاس به پیشگاه

شاهنشاه آریامهر

پایه‌گذار تمدن بزرگ و رهبر ایران امروز است

این آیین پرشکوه را بملت ایران تهنیت میگوید

دفتر فنی واحد اسودیان

خیابان شاه‌رضا ـ روبروی هواپیمائی آلیتالیا ـ کاشی ۲۵۲

و کوچه سرشار ـ شماره ۶ تلفن : ۸۲۵۹۴۵ ـ ۸۲۰۹۱۰

برگزاری جشن دوهزار و پانصدمین سال شاهنشاهی ایران نشانه ایست از وحدت ملی و جاودانی ملتی بزرگ

دهکنسال که پیرایشهای کهن و ارزشمند خویش صمیمانه دلبسته است و با ارزش تلاش خود در ایجاد تمدن

جهان دستاوردی از ایرانی بزرگ و آباد و متمدن سخت واقف میباشد.

فرخنده جشن شاهنشاهی ایران را به پیشگاه شاهنشاه آریامهر و ملت کهنسال ایران تهنیت میگوید.

شرکت مهندسی طرح و اجرا
با مسئولیت محدود

شماره مخصوص جشن‌های ۲۵۰۰ ساله شاهنشاهی ایران

در راه چالوس همه چیز تغییر کرده است

دراین راه پلها را در دونوبت ساخته‌اند و پلهای جدید باین راه ایمنی میدهد

★

خطر سقوط بهمن و تعرض رودها تا حدی ازمیان رفته و اطراف‌راه برای تفرج عمومی آماده شده است

★

شرکت پارکت بصورت یك شرکت نمونه دراین راه طرح وزارت راه را اجرا کرده‌است

★

بی‌تردید راه چالوس زیباترین مناظر طبیعی رادرمیان راههای ایران دربرداره ، طبیعت مسحور کننده این راه مسافرانرا مسحورمی‌کند وروی ایرانیان است که با وجود تغییرات بیشمار دراین‌راه تعداد مسافران آن‌ازهر راه دیگر شمال بیشتر است .

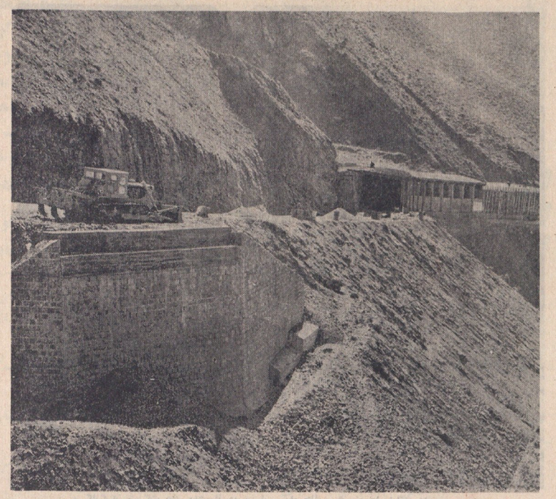

در راه چالوس هیمندسان کوهها را شکافته ودره هارا پر کردهاند تا راه پهن شود و خطر سقوط از میان برود. گراور پل خرگوش دره را که یك پرتگاه عظیمی است و تعریض شده نشان میدهد .

نوسازی

نوسازی وایجاد آمادگی برای افزایش کشش راه‌چالوس موجود آوردن ایمنی در برابر موانع طبیعی‌در اینراه از سال پیش در وزارت‌راه مطرح بود.دراین وزارت مدام بررسی و کردند که‌تکمیل راه‌چالوس‌وروبنواص این جاده ما برای کشیدن خطی‌تاسانی وحرکت مسافران در زمستان فراهم خواهد ساخت.

بررسی

کارشناسان وزارت‌راه در برابر آنهمه‌ساز کارشناسان که‌برای احداث راه چهارهزارتن‌به‌شمال امراز دارند این‌استدلال را مطرح میکنند که با یك پنجم هزینه ساختمان راه چهارم به شمال‌راه چالوس‌به اقوامان‌تبدیل می گردد وبا یك پنجاهم این هزینه می توان راه چالوس را چنان آماده کرد که‌مدر‌در آن مسافران راه راراضی گرده واتباهارا ازراه چهارم بپرهیز سازد .

درس طبیعت

قهر طبیعت‌در‌دوزمستان گذشته عامل موثری بودتا وزارت راه بتواند طرح خودرادر مورد این راه‌به مرحله اجرادر آورد .

این طرح‌بااکمال‌دولت‌به‌مرحله اجرادر آمد . هدف وزارت راه آنست که وضع رفتنو آمد دراین‌راه سبل شودوبا افزایش سرعت حرکت کشش وظرفیت راه‌افزون گردد .زیرا که راه چالوس بعلت نزدیکی به شمال وزیبائی طبیعی بیشتر موردتوجه مسافران شمال است وزوی این اصل‌در تابستان هزاران اتومبیل رامدور نیاز مناطق دارای آبادیات طبیعی بود خطرای سبکتام حرکت‌اتومبیلها برای مسافران پیش می آمد و همه اقداماتی که اکنون در این راه انجام می شود برای رفع خطرار مسافران‌است و دولت و وزارت راه‌ایجاد ایمنی درراه‌ها راازاهم وظایف‌خود میدانند .

طرح جدید

مهندسان درصدد هستند که باکشودن راه‌چالوس‌وروبنواص در این راه ترتیبی بدهند که با کمترین هزینه ، ترافیك تهران شمال‌را ازاین معبر کوهستانی عبوردهند .

اگراین راه‌آنطور که مهندسان وزارت راه طراحی کرده‌اند صورت پلك پارکوی‌وپاراندرجه اول اسفالته درآمده وبا حذف گردنه ها و معابر سخت‌وباریك سرعت حرکت درراه افزون گردد ، اینراه علاوه بر ارزش توریستی اهمیت مهم اقتصادی نیزپیدا خواهد کرد و حمل مرکبات وپرلیتوچوبوسیرجات وگوشت ومواد نفتی و دیگر کالاها از تهران به شمال و از شمال‌به تهران بااستفاده‌ازاین راه‌صورت خواهدگرفت‌وازین بهترین هدف های‌دولت ووزارت راه است .

برنامه

این‌برنامه‌درسال گذشته به تصویب دولت ووزارت‌راه‌رسیدو اجرای این طرح به پنجشرکت ساختمانی وزاهسازی ورزیده و آزموده واگذار گردید .

عملیات ساختمانی در نخستین قطعه‌ازراه چالوس به شرکت ساختمانی پارکت راگذار گردید . این‌شرکت‌فعالیت‌خود رادر مسیری بطول شصت‌و دو کیلومتر از راه شروع کرد. ابتدای قطعه شرکت شیبی‌گرج است و میهندسان و کارگران شرکت بالنجمل‌مشکلات‌فراوانی که ناشی از ترافیك سنگین این راه است تاکنون موفق شده‌اند پلهای متعددی که دهانه آنها از یك تا شش متر است‌در مسیر راه بسازند .

مشکل کار

متکل یك شرکت راه سازی در راه چالوس آنست که دراین‌راه جاده‌فرعی نمی شود ساخت وترافیك قوار ناچواه باید از همان مسیرعبور داده شود که برنامه نوسازی‌را درآنجا اجرا می کرد و باین دلیل پلهای جدید راه چالوس

بقیه در صفحه ۵۰

آئین پرشکوه برگزاری جشن دوهزارو پانصدمین سال بنیانگذاری شاهنشاهی ایران راکه نشانه عزم راسخ نژادآریا برای تجلیل از کوروش کبیر بنیانگزار تمدن درخشان و کهن ایران‌زمین است به‌پیشگاه ملت ارجمند ایران تبریك میگوید .

مدیر دخانیات منطقه خوی ـ ستاپشگر

آ ـ ۴۹۰۳۸

آئین پرشکوه برگزاری جشن دوهزارو پانصدمین سال بنیانگذاری شاهنشاهی ایران راکه نشانه عزم راسخ نژادآریا برای تجلیل از کوروش کبیر بنیانگزار تمدن درخشان و کهن ایران‌زمین است به‌پیشگاه ملت ارجمند ایران تبریك میگوید .

رئیس اداره آبیاری شهرستان خوی

ایاز اشنار

آ ـ ۴۹۰۴۰

برگزاری جشن

دوهزارو پانصدمین سال شاهنشاهی ایران

را

رهبر خردمند انقلاب بزرگ ایران

اعلیحضرت شاهنشاه آریامهر

میهن‌پرستی مفرح‌ترین سرمایه‌ها و فرازهای شرف ملت ایران را بمقام عالی تبریک میگوئیم .

فرماندار ورئیس سازمان تربیت‌بدنی و تفریحات سالم شهرستان آمل ـ عجمی کاشانی

آ ـ ۴۹۴۰۲

برگزاری جشن دوهزارو پانصدمین سال شاهنشاهی ایران

را به‌پیشگاه شاهنشاه آریامهر و ملت عزیز ایران

تبریك عرض می‌نماید .

دانشسرای عشایری شیراز

برگزاری جشن دوهزارو پانصدمین سال شاهنشاهی ایران

را

رهبر خردمند انقلاب بزرگ ایران

اعلیحضرت شاهنشاه آریامهر

میهن‌پرستی مفرح‌ترین سرمایه‌ها و فرازهای شرف ملت ایران را بمقام عالی تبریک میگوئیم .

اهواز ـ شرکت سهامی شن‌ریز ـ عبدالخان

باکمال افتخار و خرسندی

برگزاری آئین شکوهمند جشن دوهزارو پانصدمین سال شاهنشاهی ایران را به‌پیشگاه شاهنشاه آریامهر و ملت ارجمند ایران تبریك وتهنیت عرض مینماید .

از طرف کارکنان دارائی اردبیل ـ جان‌نثار محمود پیربازاری

آ ـ ۴۹۱۲۴

باکمال افتخار و خرسندی

برگزاری آئین شکوهمند جشن دوهزارو پانصدمین سال شاهنشاهی ایران را به‌پیشگاه شاهنشاه آریامهر و ملت ارجمند ایران تبریك وتهنیت عرض مینماید .

اردبیل ـ گروه فرهنگی جهان علوم

آ ـ ۴۹۱۲۲

باکمال افتخار و خرسندی

برگزاری آئین شکوهمند جشن دوهزارو پانصدمین سال شاهنشاهی ایران را به‌پیشگاه شاهنشاه آریامهر و ملت ارجمند ایران تبریك وتهنیت عرض مینماید .

از طرف کارکنان اداره‌پست و تلگراف‌اردبیل

جان‌نثار ـ دنبلی

آ ـ ۴۹۱۲۸

برگزاری جشن

دوهزارو پانصدمین سال شاهنشاهی ایران

را به

رهبر خردمند انقلاب بزرگ ایران

اعلیحضرت شاهنشاه آریامهر

میهن‌پرستی مفرح‌ترین سرمایه‌ها و فرازهای شرف ملت ایران را بمقام عالی تبریک میگوئیم .

شرکت نسبی جان هالینگزورت و شریک

ملت ایران با شرکت فعالانه در جشن شاهنشاهی اوج

اعتلای خود را برای همه سنین به دولان تمدن بزرگ نمایان میسازد

ما این روز را به رهبر بزرگ انقلاب ایران و هموطنان

گرامی تبریک عرض نموده و امیدواریم در سایه رهبر بهای

خردمندانه شاهنشاه آریامهر هر روز به پیشرفتهای بزرگتری

نائل گردیم . کارخانجات پارس توشیبا

در راه چالوس همه چیز تغییر کرده است

بقیه از صفحه ۴۹

در دو نوبت و هر نوبت تعدادی از آنها ساخته شده و این کار پرهزینه برای آن بود که حرکت اتومبیلها در این راه متوقف نگردد .

پلهای جمعه‌ای

شرکت پارکت در مسیر شصت ودو کیلومتری راه چالوس حدود سی‌وهفت پل ساخت. مهندسان شرکت در امر ساختمان این پلها بکارت فوق‌العاده از خود نشان دادند و عملیات ساختمانی پلها تا بحال پایان یافته است . علاوه بر ساختمان این پل ها مهندسان شرکت پارکت در مسیر راه چالوس بمدت وجود شرکت خاص بجای پلهای معمولی پلهای جمعه‌ای ساخته‌اند. این پلها با بتون مسلح احداث می‌گردد و هزینه کمتری برای شرکت ایجاد می کند . تعداد قابل توجهی از این پلها در اطراف ودریاچه سد ساخته شده است . شرکت پارکت در مسیر این راه اقدام به تجدید ساختمان دیوار های موجود و احداث دیوارهای جدید کرده است . بنابراقدامات مسپوزارت راه است که طبق نظر مهندسان میبایست در این مسیر انجام شود .

موازی بارود

در مسیر راه چالوس جاده موازی بارودخانه ها ساخته شده بود تمام فصول سال طغیان رود و جریان سیلاب همواره راه را تهدید کرده رود بسیاری موارد سیلاب راه را شسته و از میان برداشت . در این فصل بار شرکت پارکت اقدام به ایجاد موانع بوسیله کابیون کرده رود در این مناطق دو هزار متر دیوارسازی شده است .

راه چالوس یک راه زیرش دار کوهستانی است . در مسیر این راه در اکثر مواقع سال کوهها بروی جاده ریزش می کند و سقوط قطعات سنگ و شن و ماسه روی راه مانع ترافیک و حرکت اتومبیلها می باشد .

برای رفع این مشکلات شرکت پارکت مناطق مختلف اقدام به ساختمان دیوار ها و موانع جدید کرد و بیش از چهار صد متر دیوار ی ساخته شده است .

دراول جاده

در قسمت اول راه چالوس از سمت کرج بطور کلی حریم رود باکابیون مبار شده واز تعرض رود بمساحل که مشرف به راه است جلوگیری گردیده .

دیوارهای ساخته شده که بوسیله کابیون مبارمحکم کاری شده مقاومت زیادی در برابر فشار آب وارد و مانع از تجاوز رودبه جاده می گردد . در سال های پیش بعلت نبودن این دیوارها قسمت معتدی از راه بوسیله رود شسته شد و پایین ترین راه مسدود گردید واکنون این مشکل نیز حل شده است

نفرجگاه

مدخل راه چالوس ازسمت کرج یک نفرجگاه مهم میرای مردم تهران است . همه ساله واز وقتی که زندگی مردم تهران ماشینی شده روز های جمعه اهالی شیر با هزاران اتومبیل به کرج وراه چالوس آمده ودرنفرجگاههای اطراف راه استراحت می کنند تاتابستان امسال و پیش از آغاز بکار شرکت پارکت در امر راه قسمت های مختلفی از جاده تعریض ورودرید اضافت و راندگان در آنجا قادر بودند بادید کافی اتومبیل برانند ، وجودتوده‌های تند وخطرناک در مناطق کوهستانی راه وبخصوص در کیلومتر چهل تا قسمت خطرات جدی برای جان مسافران بوجود می آورد وآمار حوادث این راه نشان میدهد که در صد قابل توجهی از این حوادث بسبب کمی عرض راه بروز می کرده است .

عرض راه

برای رفع این مشکل عرض راه تا یازده متر پهن گردیده و پلهای متعددی با همین عرض در مسیر راه ساخته شده وپیاز میان رفتن پیچهای تند و عرض کوتاه علل وجهات پیدا کرده تصادفات نیز متعلق گردید .

کوه بری

شرکت پارکت درراه چالوس کوه‌بری و خاکبرداری فراوان کرده است . اکنون با این اقدامات دراین راه راننده گی بسیار شده وواقعه دردناک سقوط اتومبیل خانواده‌ای که دوسال پیش در کیلومتر چهل این راه رویداد دوباره در سال پیش تکرار نخواهد شد .

زمستان

این نکته را نیز باید تذکر داد که در راه چالوس در زمستانها دیگر هنگامه و محشر بپا نخواهد شد . آن هنگامه‌ای که باسقوط بهمن و یوزان آغاز میگردیده مدتها دسترسی جهت وبسته شدن راه میانجامید دیگر پیش نخواهد آمد .

سکوی بهمنی

دراین راه شرکت پارکت بدستور دولت ووزارت راه وهما بهمن سکوها و دیوارهای بهمن شکن ساخته و این سکو ها بهمن را بهنگام شکستن ، خرد می کند و آنرا در اندازه نگاه میدارد .

باتحداث این تاسیسات خطر سقوط بهمن در منطقه عملیات شرکت پارکت ودر شصت‌ودو کیلومتر از این راه تا حدی رفع شده است .

شرکت نمونه

مطلب مهم وحائز اهمیت آنست که شرکت پارکت برنامه محول شده از طرف وزارت راه رابجو مانروز از موعد تعیین‌شده پانجام رسانده و این نشانه وقت در عمل و قدرت کار و تطبیق ترتیب شرکت است وروی این اصل است که دردفاتر و صورت اساسی شرکت های راهسازی نام شرکت پارکت بااعتماد واطمینان همراه بوده و کارهای بزرگ و مشکل باین شرکت ارجاع شده است .

کارگران شرکت های راهساز در سراسر راه چالوس گردنه ها را از میان برده و راه را برای حرکت سریع ایمن کرده‌اند .

باکمال افتخار و خرسندی
آئین شکوهمند جشن دوهزارو پانصدمین سال شاهنشاهی ایران را به پیشگاه مبارک شاهنشاه آریامهر و ملت ارجمند ایران تبریک و تهنیت عرض مینماید .
از طرف نمایندگی شرکت ایران‌ناسیونال
در اردبیل ـ جان‌نثار حاج حسن ذره‌بیگی
آ ـ ۴۹۳۲۲

باکمال افتخار و خرسندی
برگزاری آئین شکوهمند جشن دوهزارو پانصدمین سال شاهنشاهی ایران را به پیشگاه مبارک شاهنشاه آریامهر و ملت ارجمند ایران تبریک و تهنیت عرض مینماید .
از طرف کارکنان و پیشاهنگان دختر و پسر
شهرستان اردبیل ـ جان‌نثار فرخی
آ ـ ۴۹۳۱۸

باکمال افتخار و خرسندی
آئین شکوهمند جشن دوهزارو پانصدمین سال شاهنشاهی ایران را به پیشگاه مبارک شاهنشاه آریامهر و ملت ارجمند ایران تبریک و تهنیت عرض مینماید .
دبیر سندیکای نانوائی اردبیل
جان‌نثار نصرت‌توسلی
آ ـ ۴۹۳۲۰

باکمال افتخار و خرسندی
برگزاری آئین شکوهمند جشن دوهزارو پانصدمین سال شاهنشاهی ایران را به پیشگاه مبارک شاهنشاه آریامهر و ملت ارجمند ایران تبریک و تهنیت عرض مینماید .
از طرف کارکنان اداره فرهنگ و هنر اردبیل
ـ جان‌نثار سعیدی
آ ـ ۴۹۱۲۶

کورش بزرگ ۲۵۰۰ سال پیش مرتکب تقدیر شاهنشاهی ایران را بخاطر
هدایت ملیت و تمدن شاهنشاه طول ۲۵ قرن ملت ایران بر هم میزند آن آرمانهای
شرکت فرودگاه ایران نشست سرگذشته و تاریخ فرزانه و جهانگیر ملت
تجلیل از کورش کبیر شاهنشاه بزرگ و تاریخ بزرگ است که بنیان گزار
تمدن و تربیت کشورهای جهان بزرگ قرار خواهد داد .
جشن های دوهزارو پانصدمین سال بنیانگذاری شاهنشاهی
ایران بر همه خردمندان ایران زمین و میهنپرستان ایرانی مبارک باد
شرکت پاسارگاد
نماینده کلیه محصولات تترا پاک ساشمان

باکمال افتخار
و خرسندی
برگزاری آئین
شکوهمند جشن
دوهزارو
پانصدمین سال
شاهنشاهی ایران
را به پیشگاه
شاهنشاه آریامهر
تهنیت میگوید
اهواز ـ نماینده
فروش ماشین های
جیپ ـ محمدعلی
قمینی

برگزاری جشن دوهزار و پانصدمین سال شاهنشاهی ایران نشانه ایست از وحدت ملت و جهادی که ملت بزرگ
دهقانان که میراث کهن و ارزشمند درخشیده صیمانه و دلبسته است و بارش ملاشی خود را بجهان و جهان
جهان دستاوردهای بزرگ و آزاد و متمدن سخت واقف میباشد .
فرخنده جشن شاهنشاهی ایران را به پیشگاه شاهنشاه آریامهر و ملت کهنسال ایران تهنیت میگوید .
از طرف دبیران و کارمندان دبیرستان دختران فرح ـ ناهید دولتشاهی

کارکنان بهداری شهرستان داراب افتخار دارند

برگذاری جشنهای شکوهمند ۲۵۰۰ ساله شاهنشاهی ایران را که نمودار باعظمت تاریخ ایران باستان است به پیشگاه **شاهنشاه آریامهر** که مظهر قدرت وملیت ایران است صمیمانه تبریک عرض نمایند

جان نثار ـ رئیس بهداری شهرستان داراب ـ دکتر برازجانی

کورش کبیر شاهنشاهی کهن ایران را نیاکان نهاد
نخستین منشور حقوق بشر و احترام به ارزشهای انسانی را صاد
نمود، تمدنی درخشان بوجود آورد که گذشت ۲۵ قرن
نتوانسته از شکوه و عظمت آن بکاهد
نسل امروز ایران هم بوجود پدر بزرگ خود افتخار میکند
و بر تولد جشن شاهنشاهی ایران را به پیشگاه شاهنشاه آریامهر و ملت کهنسال ایران تبریک میگوید
برگزاری جشن
دوهزار و پانصدمین سال شاهنشاهی ایران
را به
اعلیحضرت شاهنشاه آریامهر
میهنپرستی عضو خود سرافرازی بیشتر ملت ایران تهنیت میگوییم
از طرف کارکنان جواب نی تار

برگزاری جشن دوهزار و پانصدمین سال شاهنشاهی ایران
نشانه ایست از وحدت ملت و جهادی که ملت بزرگ کهنسال
که میراث کهن و ارزشمند درخشیده صیمانه و دلبسته است و بارش ملاشی خود را بجهان
جهان دستاوردهای بزرگ و آزاد و متمدن سخت واقف میباشد
فرخنده جشن شاهنشاهی ایران
را به پیشگاه
شاهنشاه آریامهر
و ملت کهنسال ایران تهنیت میگوید .
انجمن شهر و شهرداری مسجدسلیمان

جشن های دوهزار و پانصدمین سال بنیانگذاری شاهنشاهی
ایران بر همه خردمندان ایران زمین و میهنپرستان ایرانی مبارک باد
رئیس سازمان پیشاهنگی آمل کریم لطیفی
آ ـ ۴۹۴۰۰

باکمال افتخار و خرسندی
برگزاری
آئین شکوهمند جشن
دوهزار و پانصدمین سال
شاهنشاهی ایران
را به پیشگاه مبارک
شاهنشاه آریامهر
و ملت ارجمند ایران
تبریک گفته
جاودانگی سلسله جلیل پهلوی
را از خداوند آرزو می نماید
انجمن شهر شیراز

آئین پرشکوه برگزاری جشن
دوهزار و پانصدمین سال
بنیانگذاری شاهنشاهی
ایران را که نشانه تجلیل از تمدن
درخشان و کهن ایران زمین است
به پیشگاه
ملت ارجمند ایران تبریک گفته
جاودانگی سلسله جلیل پهلوی
را از خداوند آرزو می نماید
انجمن شهر شیراز

منشور سیزدهم جهت تهیه تبریک خود را بدهید
برگزاری آئین بزرگداشت میراث کورش کبیر
شاهنشاه آریامهر
تقدیم داشته
سعادت و توفیق بیش از پیش ملت ایران را و پرتو عنایات سپهر شاهی
از خداوند یگانه خواستاریم
انجمن شهر و شهرداری بندرپهلوی

برگزاری آئین بزرگداشت میراث کورش کبیر
شاهنشاه آریامهر
تقدیم داشته
سعادت و توفیق بیش از پیش ملت ایران را و پرتو عنایات سپهر شاهی
از خداوند یگانه خواستاریم
انجمن شهر شیراز ـ مصطفی عبداللهی

برگزاری آئین جشن دوهزار و پانصدمین سال
شاهنشاهی ایران را به پیشگاه مبارک
شاهنشاه آریامهر
و ملت ارجمند ایران تبریک و تهنیت میگوید
شیراز ـ مصطفی عبداللهی

باکمال افتخار و خرسندی
برگزاری
آئین شکوهمند
دوهزار و پانصدمین سال
شاهنشاهی ایران
را به پیشگاه مبارک
شاهنشاه آریامهر
و ملت ارجمند ایران
تبریک و تهنیت عرض مینماید
از طرف صنف گوشت‌فروشان گاوی آمل
حسن محسنی ـ اسدالله نبی‌زاده
آ ـ ۴۹۳۹۶

آئین پرشکوه برگزاری جشن
دوهزار و پانصدمین سال
بنیانگذاری شاهنشاهی
ایران را که نشانه تجلیل از تمدن
درخشان و کهن ایران زمین است
به پیشگاه
ملت ارجمند ایران تبریک گفته
جاودانگی سلسله جلیل پهلوی
را از خداوند آرزو می نماید
انجمن شهر شیراز

باکمال افتخار و خرسندی
برگزاری
آئین شکوهمند جشن
دوهزار و پانصدمین سال
شاهنشاهی ایران
را به پیشگاه
شاهنشاه آریامهر
تهنیت میگوید
از طرف صنف گوشت‌فروشان گاوی آمل
حسن محسنی ـ اسدالله نبی‌زاده
آ ـ ۴۹۳۹۸

شیراز ـ کارخانجات موزائیک سازی
کوشش و سنگ بری فرهاد

شرکت تعاونی تاکسیرانی شیراز و حومه

پیشگاه مبارک شاهنشاه آریامهر

با برگذاری جشنهای فرخنده ۲۵۰۰ ساله شاهنشاهی ایران، در سایه رهبریهای پادشاهی دادگستر، ملت ایران در پرتو انقلاب سفید عظمت های دیرینش را تجدید مینماید

کارکنان درمانگاه سازمان شاهنشاهی داراب افتخار دارند صمیمانه ترین تبریکات خود را به پیشگاه آن رهبر عالیقدر معروض مینمایند و از درگاه احدیت دوام و طول عمر و دوام سلطنت ابدمدت شهریاری و فردفرد خاندان جلیل پهلوی و عموم ملت ایران آرزو مینماید

جان نثار دکتر عنایت اله زارع نژاد رئیس درمانگاه شاهنشاهی داراب

شاهنشاه در روزگار اشکانیان

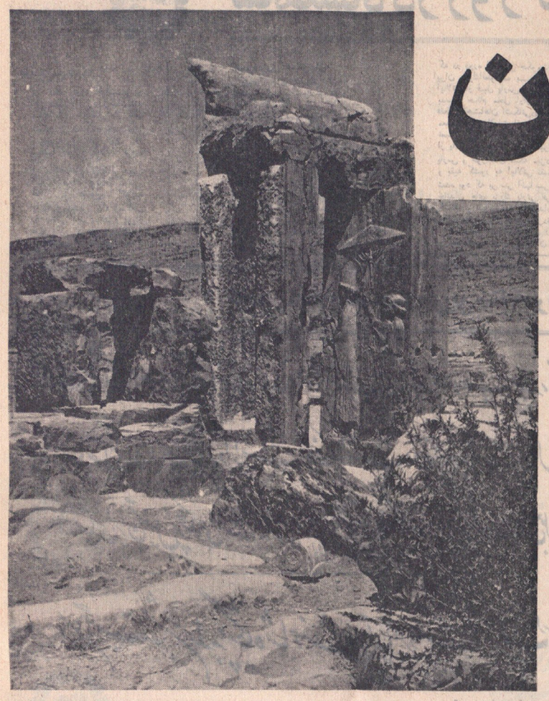

در دوره‌ی اشکانی بر ملوک‌الطوایفی بود. پادشاهان هخامنشی خود را در کتیبه های خویش «شاه بزرگ» و «شاه شاهان» می‌نامیدند.

علاوه بر شهریاران که نماینده سرزمینشان ها بودند «ویسپوهر» یا «پاد تیول دارانی» نیز وجود داشتند که «ویس» بطور اضافه به آنها گذارده شده بود.

این شهریاران و تیول دارانِ ایالاتی داشتند و حتی می‌توانستند عوارض و مالیات هایی بنفع خود از رعایا بگیرند، بدون حکومت هخامنشی ها بر این مسیحی استوار بود از این شهریاران و ویسپوهران قدرتی و عدم اطاعت از مرکز را نداشتند، ولی در زمان اشکانی شهریاران و ویسپوهران که ظاهرا از هفت خاندان اشکانی بشمار میرفتند بدون مختاری کرده و بطور مستقل های ملوک‌الطوایفی شکل بودند بدون در مهام امور کشور چون دادن سپاه و باج بدون شنیدن از بزرگ اطاعت می کردند.

حکام اشکانی

برای مقایسه حکام دوره اشکانی با شهریاران دوره هخامنشی گوئیم که قلمرو حکام اشکانی خیلی کمتر از سارایی های هخامنشی بود طرف حکام اشکانی از قدرت شاهنشاهان آن سلسله بود تایید قرار گرفت زیرا دولت جوان اشکانی برای بیرون کردن سلوکی ها از ایران لازم بود به ویسپوهران نیروی پارتی تکیه کند. چون بنظر میرسد که نه تنها که از تخمه شاهی ولی انتخاب میشدند عنوان شاه داشتند بلکه هر یك از ایالات هجده گانه اشکانی را یك «پادشاه» میخواندند و آن شاه به پهلوی «کَدَشَتْرْخَدای» نام داشت که اگر بصورت جمع «کَدَشْ خوذایان» گفته شود بمعنی ملوك‌الطوایف است.

شورای اشرافی

قدرت سیاسی ویسپوهران یا تیولداران بزرگ در شورای اشرافی تجلی میکرد که اختیارات شاهنشاه را محدود مینمود. شاهنشاه اشکانی میبایستی با دو مجلس شورکند یکی را نویسندگان رومی شورای خانوادگی دیگری را مجلس ریش سفیدان نامیدند. مجلس نخستین از مردان خاندان شاهی که بحد رشد رسیده بودند ترکیب میبافت و انتخاب آنان منوط بمیل شاهنشاه نبود. شورای خانوادگی یا بزرگان خاندان اشکانی را ویژگان میگفتند که محتملا همان واسپوهران است مجلس دیگر از پیر مردان آزموده و مغان بلند پایه تشکیل میشد.

ظاهرا مجلس سومی هم وجود داشته که از اتلال آن دو مجلس در مواقع ضروری تشکیل میشد که آرا مستان مینا میدهد.

مجلس سنا

برخی از بزرگان درجه اول کشور که عضو مجلس سنا بودند حق اشتغال همه مقامات دولتی و دربار را بخواست خاص داده بودند. روسای خاندان‌های بزرگ که شاهان شهریاری اشتند میتوانستند بجای شاهنشاه درآمده در هنگام صرف غذا در میان مهمانان بر مسند بنشینند. تعیین شاهنشاه اشکانی انتخابی بود و میبایستی هر دو مجلس شاهزادگان و ریش سفیدان با هم اتفاق یافته شاهنشاه را انتخاب کنند. ترتیب انتخاب عملا چنین بود که پسر مهتر شاهنشاه درگذشته به تخت می‌نشست. مگر در دو مورد یکی اینکه پسر شاه درگذشته به رشد نرسیده بود، دیگر این که لیاقت شاهی را نداشت. دراین موارد مجلس مهستان برادر شاه را برمیگزید، و اگر او برادر نداشت عموی شاهنشاه را انتخاب میکرد. پس از آنکه شاهنشاه را مجلس مهستان برمیگزید تاجگذاری بعمل می آمد و تاج را میبایست مردی که رئیس خانواده سورن (ازبزرگ‌ترین خاندان های اشکانی) بود برسر او گذارد. این مقام در خانواده سورن ارثی بود، همین شخص که تاج بر سر شاه میگذاشت منصب سپهسالاری کل قوای کشور را نیز برعهده داشت.

خلع شاه

در تاریخ اشکانی دیده‌می شود که مجلس مهستان چند بار شاهی را که از اورامی نموده خلع کرده است. پس از آنکه شاه بخت‌می‌نشست حکومت مطلقه‌بیش میگرفت. حتی هر کس را که‌میخواست بی‌محاکمه میکشت‌مخصوصا اعضای رشید خانواده‌سلطنتی که مورد رشك و حسد شاه واقع میشدند. معمولا کسی شاهنشاه دسترسی نداشت. در مواقع رسمی شاهنشاه درتهیه بلند مرداری تنالی‌بر سر میگذاشت. بتقلید شاهنشاهان هخامنشی هر کس که بحضور شاه شرفیاب‌میشد ناگزیر بود که هدیه‌ای تقدیم کند. شاهنشاهان اشکانی عنوان خود را بر مسکوکات خود به یونانی «بازیلیوس بازی لئون» نویسانده‌اند که به معنی شاه شاهان است.

بر بعضی سکه های شاهان اشکانی لفظ «فئوس خوانده میشود که به یونانی بمعنی خداوندگار است و عنوان دیگر یونانی به صورت «تئوپاتور» بمعنی‌پدرخدا‌دیر بعضی از سکه های اشکانی ملاحظه میگردد، عناوین‌دیگر مانند: دیکائیوس: عادل وایرانائس: نامی و لیکوکار نیز بر سکه های ایشان‌دیده شده است.

تاج شاهان

تاج شاهان اشکانی بنا به مسکوکات ایشان در ابتدا کلاه مخروطی شکل سکائی بود بعد نیمتاجی که عبارت بود ازنوار پهنی که دور سر می بستند و در عقب سر گره میزدند که دو های سر را نگهدارد، دوسر این نوار از پشت آویزان بود. شاهان اواخر اشکانی دوبنند توامان بسر میگذاشتند.

لباس ایشان در آغاز کوتاه بود ولی بعد هالباس مادی را که گشاد و بلندبود و به کوزك پا میرسید اختیار کردند، مو های سروریش ایشان مجعد است. این شاهان گردن بند و گوشواره هم بکار میبردند. شیهائی تاج یا نیمتاج برسر میگذاشت. زنان غیر عقدی‌شاه از ملکه جدا بودندوبرای هریك کاخی جدا گانه‌اختصاص میبافت.

احترام بشاه

پادشاهان اشکانی راپارتیا مقدس میدانستند ویس از مرگش مجسمه او را ساخته محترم میداشتند. پیشرزنان غیر عقدی شاهنشاه یونانی بودند وزنان کمتر در سیاست دخالت‌میکردند.خواهیم‌دید

بقیه در صفحه ۲۲

برگزاری دو هزار و پانصدمین سال شاهنشاهی ایران

نشانه ای است از وحدت ملت و جاودانگی ملتی بزرگ و کهنسال

که بمیراثهای کهن دارد و نشمند خویش صمیمانه دلبند است

و با رشد تلاش خود در ایجاد تمدن جهان و ساختن ایرانی بزرگ و آباد و متمدن سخت دلچسب میباشد

فرخنده جشن شاهنشاهی ایران

را به پیشگاه

شاهنشاه آریامهر

و ملت کهنسال ایران صمیمانه تبریک میگوئیم.

هیئت مدیره و کارکنان شرکت سهامی پرورش ایران

برگزاری جشن

دو هزار و پانصدمین سال شاهنشاهی ایران

را به

رهبر خردمند انقلاب بزرگ اجتماعی ایران

اعلیحضرت همایون شاهنشاه آریامهر

صمیمانه تبریک عرض نموده سربلندی بیشتر ملت ایران را آرزومندیم.

بانک ایران و خاورمیانه

هیئت مدیره و کارکنان بانک ایران و خاورمیانه

شماره مخصوص جشن‌های ۲۵۰۰ ساله شاهنشاهی ایران

شاهنشاه در روزگار اشکانیان

بقیه از صفحه ۲۱

بر خلاف دوره هخامنشی در این عصر تنوع زیادی نداشتند. شاهنشاهان اشکانی در صف جنگجوئی ممتاز بودند: گفتن شاهنشاه اشکانی بود که شخصا بمیدان جنگ فرود.

شاهنشاهان اشکانی مورد احترام مردم بودند. هرسی خورن هوریارهنی گوید: چارتیسا شخصی شاه اشکانی را مقدس میدانستند و پس از مرگ پیکر او را میساختند و پرستش میکردند.»

کشورداری اشکانیان

از وضع اداری اشکانی اطلاع زیادی در دست نیست همینقدر میتوان گفت که ترتیب اداری ایشان همان ترتیب هخامنشی و سلوکی بود در دوره های پارتی استانداران را بسپاها کسپه و دهقی یا دهبد میگفتند که بزبان های آرویائی « ویتاکسا » شده است.

عدهی این ولات چهاره یا پانزده بودند و بسیاری از شهرها نیز استانداری داشتند و عموما منصب استانداری را بعنوان موروثی حفظ میکردند. ما مناسبات استانداران را با وسپیدان یعنی قیوداران و ملوک‌الطوایف نمیدانیم، میتوان فرض کرد که قیوداران عمده غالبا فرمانروایان ولایاتی بودند که زمین های واگذاری ایشان آنجا بود. استانداران از دودمان شاهی یا اعضای شش دودمان ممتاز بودند. وسعت حوزه حکومت ها قابل بسیار کمتر از حوزه شیرپادان قدیم دوره هخامنشی بود. اما جانب دیگر استانداران و فرمانداران وضعی مستقل تر از وضع شیرپادان هخامنشی داشتند. بنظر میرسد که نه تنها حکامی که از دودمان شاهی برگزیده میشدند عنوان شاه داشتند بلکه هر حجده که در دوره اشکانی حکومت در ایران ملوک‌الطوایف بود و حوزه حکومتی در حکم حوزه های شاهی، تعیین شده بود. چنانکه گفتیم استانداران را اختلاف قرائت « ویدخش » یا ویدیخش » یاد میشده می گفتند. که بعقیده آقای مس از کلمه ایرانی « پدخاشتی » بمعنی ناظر مشتق است. این اصطلاح در چرم نبشته‌ای که در دورا کشف شده‌یاخش آمده که مقام اورالاثر از ساتراپ پوده بر نواحی مرزی حکومت می‌کرده است. این اصطلاح از ایران اشکانی به ارمنستان و گرجستان نفوذ کرده است.

حوزه حکومتی در حکم حوزه های شاهی، تعیین‌شده بود.

پاسدار مرز و بوم

رضا پیشتی

خداخواست خیزد از ایران زمین
جهانداری هوشمندو گزین
که بو سازد آئین و فر کیان
کند زنده نام انوشیروان
شبی داد، مر آریاسپر را
کند زنده نام انوشیروان
ورا داد اندیشه‌ئی تابناک
مرافروخت آن ایزدی مهر را
که بر گیرجان رهنمائی کند
تنی پرتوانو دلو جان پاک
براین سرزمین پادشاهی کند
کند پاسداری از این بوم بس
بزو این هجو تخت و تاج کس
از اینرو شهنشاه والاتبار
بیاری یزدان و نیروی کار
بسامان کشود کمر بست تنگ
وزاین تیره آئینه زدود زنگ
چنان کرد آباد این سرزمین
که گفتند بیگانگان آفرین

تجلی گاه احساسات وطن پرستانه مردم یزد بمناسبت دوهزار و پانصدمین سال شاهنشاهی ایران

ایران امروز بر هبری شاهنشاه آریامهر و اجرای منشور انقلاب سفید، از حیثیت بی‌سابقه‌ای در جهان برخوردار است و بزرگداشت دوهزار و پانصدمین سال بنیانگذاری شاهنشاهی ایران تجلیل پرشکوهی است که مردم جهان از تاریخ و فرهنگ پر افتخار ایران بعمل میآورند.

این خجسته جشن را به پیشگاه شاهنشاه آریامهر و ملت شریف ایران تهنیت میگوئیم

اعضای انجمن شهر یزد

برگزاری جشن
دوهزار و پانصدمین سال شاهنشاهی ایران
را به
رهبر خردمند انقلاب بزرگ و احیاگر ایران
اعلیحضرت شاهنشاه آریامهر
میهن پرست بزرگ حضرت سرفراز منشور سفید ایران تبریک میگوئیم
مدیر و کارکنان کارخانه ریسندگی سید محمد آقا و شرکت ریسکار یزد

هیئت مدیره و مدیر عامل و کارکنان شرکت سهامی کارخانه سعادت نساجان یزد
دو هزار و پانصدمین سال شاهنشاهی ایران را به بنیانگذار ایران نوین و رهبر انقلاب سفید شاهنشاه آریامهر صمیمانه تبریک عرض مینمایند و سرافرازی بیشتر ملت ایران را آرزومندند.

جشن‌های دوهزار و پانصدمین سال
بنیانگذاری شاهنشاهی
بر رهبر خردمند ایران زمین و هم‌وطنان ایرانی
مبارک باد
شرکت تعاونی تهیه مواد اولیه و فروش محصولات دست بافان یزد

آئین پرشکوه برگزاری جشن دو هزار و پانصدمین سال بنیانگذاری شاهنشاهی ایران را به پیشگاه شاهنشاه آریامهر و ملت ارجمند ایران تبریک عرض و
جاودانگی سلسله پهلوی را از خداوند آرزو دارد
هیئت مدیره، مدیر عامل و کارکنان و کارگران کارخانجات درخشان هراتی یزد

باسرافرازی و افتخار
دوهزار و پانصدمین سال بنیانگذاری شاهنشاهی ایران را به پیشگاه رهبر بیدار دل ملت ایران شاهنشاه آریامهر و هموطنان عزیز تبریک عرض مینماید
انجمن شهرستان یزد

جشنهای دوهزار و پانصدمین سال بنیانگذاری شاهنشاهی ایران را به پیشگاه مبارک شاهنشاه آریامهر رهبر بیدار دل ایران و ملت قهرمان ایران زمین تهنیت عرض مینماید
مدیر کارخانه اقبال یزد – سید ابوالقاسم روهنی

برگزاری جشن غرورانگیز ۲۵۰۰ سال شاهنشاهی ایران
نشانه عزم راسخ نژاد آریا،
برای تجلیل از کوشش بزرگ، بنیانگذار تمدن درخشان و کهن این سرزمین
و تقدیم سپاس به پیشگاه
شاهنشاه آریامهر
پایه‌گذار تمدن بزرگ و نوین ایران امروز است
این آئین پرشکوه را بملت ایران تهنیت میگوید
شرکت سهامی معدن سفید کوه یزد

منشور دوم سفید صیادتر تبریک خود را بمناسبت
برگزاری آئین بزرگداشت میراث کورش کبیر
شاهنشاه آریامهر کورش بزرگ ایران زمین
به پیشگاه مبارک اعلیحضرت همایون
شاهنشاه آریامهر
تقدیم داشته
سعادت و توفیق بیش از پیش ملت ایران را در پرتو عنایات شهریاری
از خداوند یگانه خواستاریم
سازمان تربیت بدنی فرمانداری کل یزد

منشور دوم سفید صیادتر تبریک خود را بمناسبت
برگزاری آئین بزرگداشت میراث کورش کبیر
شاهنشاه آریامهر کورش بزرگ ایران زمین
به پیشگاه مبارک اعلیحضرت همایون
شاهنشاه آریامهر
تقدیم داشته
سعادت و توفیق بیش از پیش ملت ایران را در پرتو عنایات شهریاری
از خداوند یگانه خواستاریم
هیئت مدیره، مدیر عامل و کارکنان سازمان آب یزد

شکوه شاهنشاهی ایران جاودانه باد
باافتخار و سربلندی آئین شکوهمند دو هزار و پانصدمین سال بنیانگذاری شاهنشاهی ایران را به پیشگاه مبارک شاهنشاه آریامهر رهبر انقلاب سفید و ملت غیور ایران تبریک و تهنیت عرض مینماید.
حسین بشارت: مدیر عامل شرکت سهامی پشم ریسی شرق یزد

باسرافرازی و مباهات
دوهزار و پانصدمین سال شاهنشاهی ایران را به پیشگاه شاهنشاه آریامهر رهبر دانشمند ملت ایران و هموطنان عزیز تبریک عرض مینماید
انجمن استان فرمانداری کل یزد

برگزاری جشن غرورانگیز ۲۵۰۰ سال شاهنشاهی ایران
نشانه عزم راسخ نژاد آریا،
برای تجلیل از کوشش بزرگ، بنیانگذار تمدن درخشان و کهن این سرزمین
و تقدیم سپاس به پیشگاه
شاهنشاه آریامهر
پایه‌گذار تمدن بزرگ و نوین ایران امروز است
این آئین پرشکوه را بملت ایران تهنیت میگوید.
مدیر سوپر مارکت فرد طلائی تجریش - درفشان

حاملان علم در اسلام

تأثیر ایرانیان در نقل و تدوین و نشر علوم

ایرانیان در نقل و تدوین و نشر علوم مختلف در تمدن اسلامی تأثیر فوق‌العاده‌ای داشته‌اند زیرا فضلای ایرانی پاداء یافتن در دستگاه حکومت و بدست گرفتن قدرت در خلفا تأثیر زیادی کردند و توجه آنها را به علم وادب و فرهنگ و آداب و رسوم و تشکیلات دربارهای ساسانی معطوف داشتند از طرف دیگر ایرانیان پیش از اسلام بعلوم مختلف از قبیل فلسفه و ریاضیات و طب آشنا بودند. و بعد از شروع نهضت ترجمه در عهد اسلامی قسمت مهمی از آثار علمی را که بزبان پهلوی بود بعربی ترجمه کردند و موجبات آشنائی اعراب باعلوم مختلف گردیدند.

قبل از ضابط اعراب برایران یعنی دوره‌های باستانی مردم ایران با علوم مختلف از قبیل طب و ریاضیات و فلسفه آشنائی کامل داشتند و علمای دانشمندی دراین سرزمین زندگی میکردند.

چون ایرانیان اهل نظر بودند و درپرورش سازمانی برآثر رواج ادیان و مذاهب مختلف وایجاد بحثهای دینی آشنا به تحقیق در مسائل دینی شده بودند درإسلام نیز به سرعت آغاز مباحثات شدید گردند و در کشمکش های مذهبی وارد شدند مانند قدریه و مجبره و خوارج مشرق و غالب شعب شیعه و معتزله ... واین مبارزات مذهبی یکی از مهمترین علل توجه مسلمین بعلوم شد،از طرفی دیگر ایرانیان ادیان قدیم و استواری از قبیل دین مانوی و دین زرتشتی و دین مزدکی و دین مسیحی و دین بودایی داشتند واز پیروان این کیش‌ها گروه بزرگی باقبول جزیه دردین خود باقیماندند و پس از ضعف نظامی مسلمین از اواخر عهد بنی‌امیه ببعد قسمت شروع بحثهای شدید با مسلمین یافتند

این مباحثات شدید هم یکی از علل اشتیاق خلفا در نقل فلسفه و علوم عقلی شد

ابن خلدون محقق معروف عالم اسلام از مقدمه‌ای بنام خود راجع بمراتب فضل و دانش ایرانیان و تأثیر آنها در نقل و تدوین و نشر علوم عقلی و نقلی چنین مینویسد :

« از امور غریب یکی اینست که حاملان علوم در اسلام غالباً از عجم بودند خواه در علوم شرعی و خواه در علوم عقلی و اگر در میان علما مردی در نسبت عربی بودند زبان و چاق تربیت و پرورش از عجم شمرده میشد و این از آن روی بود که در میان ملت اسلام در آغاز امر علمی و صنعتی با قضای نیازمندی و بواعث آن وجود نداشت و احکام شریعت و لوامع و نواهی خداوند را رجال سینه ها بقلب میگرفتند و ماخذ آنرا از کتاب و سنت نحوی که از صاحب شرع و اصحاب او گرفته بودند میشناختند . در این هنگام تنها قوم مسلمان عرب بود که از امر تعلیم و تألیف و تدوین اطلاعی و بضاعتی نداشت آیات را دین گاه برمبانی تکیه‌کرد و درتمام مدت صحابه و تابعین وضع سیرین منوال بود ... پیغامبر صلی‌الله علیه گفت «چیز برای شما نمیاورم » اگر بدان تمسک جویید گمراه نمیگردید و از آن دو یکی کتاب الله و دیگری سنت » ، چون مدت نقل طولانی شد احتیاج بوضع تفاسیر قرآنی و تقلید حدیث از پیشوایان آنها محسوس گردید و بمعرفت سندها و تعدیل ناقلان برای تمییز احادیث صحیح از مشوب حاجت افتاد و آنگاه استخراج احکام از کتاب و سنت شیوع یافت و با انتحال زبان عربی شناسی گرایید و وضع قوانین نحوی لازم شد و همه علوم شرعیه هنگام دولت پارسیان برای آنکه بیشتر صالحتر بوده‌اند . جمله نحو و صرف و اصول فقه و کلام واکثر مفسران همه عجم یا از کسانی بودند که تربیت‌زبان عجمی داشتند و هیچ قومی بحفظ وتدوین علم قیام نکرد مگرعجمان (ایرانیان) مصداق گفتار پیغامبر صلی‌الله علیه‌وآله وسلم «اگر علم باکناف آسمان باز بسته باشد مردمی از اهل فارس (ایران) برآن دست خواهند یافت ...»

این برآثر رسوخ تمدن در میان خوارج هنگام دولت پارسیان برای آنکه بیشتر صالحتر بوده‌اند . جمله نحو و صرف و اصول فقه و کلام واکثر مفسران همه عجم یا از کسانی بودند که تربیت‌زبان عجمی داشتند و هیچ قومی بحفظ وتدوین علم قیام نکرد مگرعجمان (ایرانیان) مصداق گفتار پیغامبر صلی‌الله علیه‌وآله وسلم «اگر علم باکناف آسمان باز بسته باشد مردمی از اهل فارس (ایران) برآن دست خواهند یافت ...»

باکمال افتخار و خرسندی
برگزاری
آئین شکوه همند جشن
دوهزار و پانصدمین سال
شاهنشاهی ایران را
به پیشگاه مبارک شاهنشاه آریامهر
وملت ارجمند ایران
تبریک و تهنیت میگوید

اتحادیه مسگر و مس فروش

آئین پرشکوه برگزاری جشن
دوهزار و پانصد مین سال
بنیانگذاری شاهنشاهی
ایران را که نشانه تجلیل از تمدن
درخشان و کهن ایران زمین است
به پیشگاه
ملت ارجمند ایران تبریک گفته
جاودانگی سلسله جلیل پهلوی
را از خداوند آرزومی نماید

اتحادیه کفاش دست دوز

ایران امروز برهبری شاهنشاه آریامهر و اجرای منشور انقلاب سفید، از حیثیت بی‌سابقه‌ای در جهان برخوردار است و بزرگداشت دو هزار و پانصدمین سال بنیانگذاری شاهنشاهی ایران تجلیل پرشکوهی است که مردم جهان از تاریخ و فرهنگ پرافتخار ایران بعمل میآورند.

این خجسته جشن را به پیشگاه شاهنشاه آریامهر و ملت شریف ایران تهنیت میگوئیم

هیئت مدیره و کارکنان شرکت کاو کار سهامی

دانمارک

قدیمی ترین کشور پادشاهی اروپا

فردریک نهم پادشاه دانمارک

کشوری که هزار و چندسال تاریخ مدون دارد
دانشمند دانمارکی که بدفاع از ایران برخاست

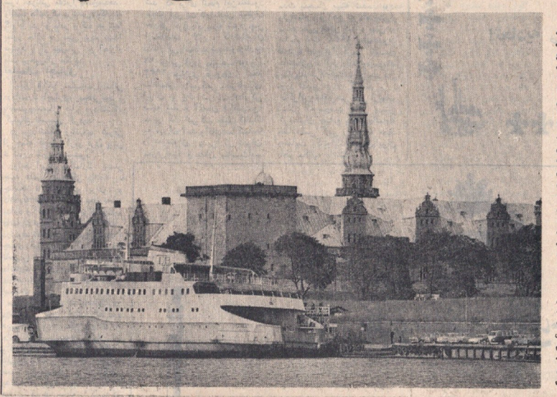

همینطور که آبران یکی از قدیمی‌ترین کشورهای شرق میباشد، دانمارک هم قدیمی‌ترین کشور اروپاست و هزار و چند سال تاریخ مدون دارد ، باینترتیب که در سال ۸۲۶ میلادی دانمارک ، با مسیحی شدن ، دین مسیح را در سرزمین اسکاندیناوی تبلیغ نمود و بدین طریق خود و خانواده‌اش در میان ملت اروپا نامیکی باقی‌گذارد. از آنروز تاکنون این کشور کوچک در میان سایر ملل مترقی ، در دیرترین نقاط اروپا ، بی‌آنکه برای آن اسباب زحمتی فراهم‌آورد ، یکی کشور دیگری بسر داشته است. مردم مترقی روشنفکر و متعالی میبوده و چون قالب اوقات بیطرف و آزاد بوده‌اند، بازارهای بزرگ اروپا در سراسر اروپا و بویژه خویشاوندی خود با دانمارک نزدیک کشند و همیشه مورد توجه ، چنین پادشاه و ملت اروپا از خاندان سلطنتی دانمارک پدید آمده .

ملکه کریان

فردریک هفتم پادشاه انگلستان، ولیعهد پادشاه دانمارک ، جزء اول پادشاه یونان ، هاکون هفتم پادشاه نروژ ، و ولیعهدوم آلمان ، نیکلای دوم آخرین تزار روسیه ، از طرف مادر نواده‌های کریستیان نهم پادشاه دانمارک بوده‌اند . ناصرالدین‌شاه در سفرنامه فرنگ‌مکرر باین‌موضوع اشاره کرده‌که «هرسرلان‌ویترزبورگ و لندن و بروکسل و کپنا وکپا وکپا خانواده شاه‌های دانمارکی را ملاقات کردم. اینها عروسهای خانواده سلطنتی هستند و غالبا کسان واقوامشان برای دیدار آنها بداخله اروپا می‌آیند و موقعی که با (ناصرالدین‌شاه) بفرنگستان آمدیم ، با آنان ملاقات کردیم .»

ملکه الکساندرا جده نیکلای دوم امپراتور روسیه و جده ویلهلم قیصر آلمان که در عین حال جده پادشاه دانمارک بود مدتی بعد از پایان جنگ اول جهانی زنده‌ماند و شیرووز برای دو نواده‌دیدبت خود اشک میریخت . از آنجهت در سراسر اروپا ویرا «ملکه‌کریان» لقب داده بودند .

دفاع از آزادی

همینطور که مردمان کوهستانی طبعا دلیر و آزاد بار می‌آیند ، دریانوردان نیز دارای همان صفات میشوند. از آنرو سیینیم دانمارکیهای دریانورد هم مثل یونانیان قدیم نه فقط خود را آزاد میخواهند، بلکه از هر ملت آزادیخواهی دفاع میکنند و اینک نمونه‌ای از آن

بقیه در صفحه ۲۶

باکمال افتخار و خرسندی
برگزاری
آئین شکوه همند جشن
دوهزار و پانصدمین سال
شاهنشاهی ایران را
به پیشگاه مبارک شاهنشاه آریامهر
وملت ارجمند ایران
تبریک و تهنیت میگوید

اتحادیه صنف ریخته‌گر چدن ریز

برگزاری جشن دو هزار و پانصدمین سال شاهنشاهی ایران نشانه ایست از وحدت ملت و بحاجدادان ملتی بزرگ و کهنسال که بعمر الهامی کهن و ارزشمند خویش صمیمانه دلبسته است و بارزش تلاش خود در ایجاد تمدن جهان در ساختن ایرانی بزرگ و آباد و متمدن سخت واقف میباشد.

فرخنده جشن شاهنشاهی ایران را به پیشگاه شاهنشاه آریامهر و ملت کهنسال ایران تهنیت میگوید.

هیئت مدیره و کارکنان شرکت سهامی کبان موتور

دانمارک قدیمی‌ترین کشور پادشاهی اروپا

بقیه از صفحه ۲۵

جریان در باره ایران :

در سال ۱۹۱۲ میلادی که دولتین روس و انگلیس خوشتر آمریکائی را بازور از ایران اخراج کردند، برای برهم‌زدن از اعتبارات خود، بطریکزاریها ورونزه‌های دنیا اطلاع دادند که ایرانیان خودشان از ما خواستند برای تشتیت کارهای کشور ، مستشار بایران بفرستیم و مساعدت نقدی به آنها بکنیم . در چنین موقعی یک دانشمند دانمارکی بنام مارتر برانتس که استاد دانشگاه و مستشرق هم بود از دورترین نقاط دنیا برای دفاع ازایران قیام کرد و در روزنامه هولیتزیکوپاپ کپنهاگ که هنوز هم از روزنامه‌های باکی است یک سلسله مقالات‌ایراد حقانیت و مظلومیت ایران و تعدیات روس و انگلیس نسبتبه این کشور باستانی منتشر نمود . انتشار این مقالات سبب شد که بلرکزیزم وزیر امور خارجه انگلیس،برانتس را بعنوان یک دشمن خطرناک قرار گرفت و روزنامه‌های انقلابی روسیه نیز موضوع بدست‌آورده بر دولت‌تزاری‌تاختندوخبرگزاری‌های آنروز دنیا همه روزه متن مقالات‌های مرانتس‌و را در باره ایران منتشر میکردند .

برانتس‌این‌مقالات مینویسد: من در دبستان سرفرس جغرافی ایران را شنیدم و بعد که به دبیرستان رفتم، تاریخ جنگهای یونان و ایران را خواندم و از همان موقع درک کردم که تاریخ مزور از نظر یونانیان نوشته شده و حق ملت ایران را ادا نکرده است . سپس خودم به تحقیق پرداختم و جهات شکست‌ایرانیان را دریافتم علت مسئله شکست ایرانیان آن بوده که ملت ازخود اختیاراتی نداشته و زیر نظر یک فرمانده مستبدجنگ میکرده دیگر آنکه اسلحه ایرانیان بمراتب از اسلحه یونانیان پستتر بود و بطریک مارپیچی بعد از چند قرن به تپه‌های هیروبولیس‌رفته و بکاوش پرداختم، پیکان‌پرتابه‌های ایرانیان را از سنگ چخماق و پیکان یونانیان را از فولاد آندیده شاهده کرده است . برانتس سپس میوسد و بستخ بانجیاله بودیم که تجمه یک شعر حافظ را دیدم وهمان یک شعر مرانطبق ساخت و آن شعر این بود:

ساقی‌بیاد عدل بده باده تاکدا
غیرت بیاورنکه جهان بیریاکند

سپس ترجمه اشعار فردوسی خیام را میدم و یکباره فامانده ایران شدم و با هدو عهد کردم تا جان در بدن دارم و رزمنده‌ایران از این ملت با شوخ آزادمش کوشش نمایم .»

باری،مقالات زرزبرانتس‌نوغناتی در اروپا و آمریکا برپا کرد و مردمانی که ایران را قبلا ازنظر کشت‌مجاهی‌بیابانه و مجیس‌مورید، مستبدانند ، یکباره تغییر عقیده داده . در ماه فبرالیحه سال ۱۳۳۴هجری‌قمری آقای‌نیرزاده شفسا به کپنهاک رفت و مدت بیست روز در آنجا اقامت کرد و مراتب تشکرات ملت ایران را به استاد محترم زرژ برانتس ابلاغ نمود .

ایران در دوره ساسانیان

پس از زرژ برانتس . یک دانشمند دیگر دانمارکی مجددا به افدامات زده و با تالیف کتب مربوط بایران و انتشار مقالات سودمند ، تمدن باستانی ایرانرا بمال غربی معرفی نمود .

این استادمانی پروفسورآرتور کریستن‌سن، استاد ایران شناس دانشگاه دولتی کپنهاک میباشدو مهمترین تالیف او «ایران دوره ساسانیان» است که در سال۱۹۱۷ شمسی‌وبط شادروان‌رشیدیاسمی فارسی ترجمه و طبع شد. موقع چشن هزاره ایرسیتا خود طولت به تهران‌آمدم‌ایرانیان را ازنزدیک دید کتاب‌ایران درزمان ساسانیان مجددا چهارسال پیش درکپنهاک ترجمه و تجدید نظر کامل از طرفمولف بوسیله اوقاف دکارلسبرگ، بطبع رسید و ترجمه کامل فارسی آن در سال ۱۳۳۳ شمسی در تهران منتشر شد .

و اما اوقاف دکارلسبرگ‌دجان است که مسدوسی سال پیش شخصی بنام دراگوب کارلسبرگ، در کپنهاک یک کارخانه شیمی آبجوسازی دایر کرد و در نتیجه کوشش‌بسیار خودش وفرزندانش، کارخانه مزبور بحدی ترقی‌کرد که اکنون روزی یکمیلیون‌وسیصد هزار بطری آبجو . میفروشد واز کارهای خیر این موسسه یکی هم این است که هرسال صندوق مراد خود را بدانشگاه کپنهاک میدهد تابصرف امور علمی وادبی برسد .

کتاب تاریخ ساسانیان استاد کریستن سن هم از همان محل بطبع رسیده است .

کریستین چهارم پادشاه دانمارک

مختصری‌هم‌ازاوضاع‌دانمارک

مساحت این کشور بیش از شانزده هزار میل مربع و حکومت دانمارک مشروطه سلطنتی ومبتی بر حکومت‌های نامی دموکراتی جهان است و درعین حال که بموجب قانون اساسی اختیارات پادشاه در انحلال مجلسین و یا رد قوانین بسیار وسیع میباشد . مملکت از سال ۱۸۸۹ تا کنون بایتخت دانمارک، شهر کپنهاک از دیدارترین شهرهای جهان بشمار میرود . پادشاه در این پایتخت چهار قصر دارد و هر وقت به یکی از این قصرها بیاید ، پرچم سلطنتی بالای سر دیده میشودو فقط دو گارد سلطنتی در بیرون کاخ کشیک میدهند و همیشه پادشاه در قصر نباشد ، آن دو گارد هم برداشته میشود . پادشاه فعلی دانمارک فدریک نهم پسر ندارد و چه بسا که سرزنهای سلطنتی بالای سر دیده میشودو فقط دو گارد سلطنتی در بیرون کاخ کشیک میدهند و همیشه پادشاه در قصر نباشد ، آن دو گارد هم برداشته میشود . پادشاه فعلی دانمارک فدریک نهم پسر ندارد و چه بسا که سرزنهای سلطنتی بالای سر دیده میشود تابستانی سوار بر دوچرخه یا مخترهای خود در خیابانها می گذرد و مردم با احترام و محبت باو سر فرود می‌آورند و او هم با سر جوابی ملحدا میدهد.

ولیعهد دانمارک پرنسس‌مارگارت که با پدر و مادر و گاه هم تنها بطور ساده در میان مردم پیدا میشود و از مهربانی و احترام این بزرگوار میکردد .

تعلیمات اجباری

ازسال ۱۸۱۴ تعلیمات اجباری در دانمارک اجباری‌و مجانی‌شد و باصدورچندسال قبل دوانشگاه کپنهاک تاسیس گردید .

دراین‌دانشگاه زبانهای شرقی از جمله فارسی آردو دایر شد تا کنون تدریس میشود .

روابط ایران ودانمارک بیشتر جنبه علمی وفرهنگی داشته . چنانکه تا کنون هم ایران و دانمارک نمایندگی و سفارتخانه ندارد و امور اتباع ایران مقیم دانمارک توسط سفارت استکهلم درسوئد انجام میشود.اما دانمارک چندی قبل نمایندگی دایرایران تاسیس نمود و اکنون سفارت دانمارک بجوار خیابان لاله‌زار در خیابان موسوم به کپنهاک‌ایر است .

صادرات ایران به دانمارک در درجه اول نفت است که بنام «کاوه‌پرو» بمقدارزیادی به دانمارک‌میرسدوسپس‌پوست کشتی ها و کارخانه ها را تامین می کند. فالوپیارهای گیاهای طبی و صمغ های صنعتی نیز از ایران بدانمارک میرود . در سال ۱۳۳۴ هجری قمری مجله «کاوه» که دوبرلین منتشر می شدمجموعه مقالات «زرژبرانتس» راازآلمانی بفارسی ترجمه کرد و بنام «حمایت پرس و انگلیس در ایران» منتشرنمود .خود استاد نیز مقدمه ای بر آن رساله نوشت از آن موقع ایرانیان بیشتر با آزادیخواهی و نوع دوستی مردم دانمارک آشنا گشتند .

باکمال افتخاروخرسندی
برگزاری
آئین‌شکوهمندجشن
دوهزاروپانصدمین‌سال
شاهنشاهی‌ایران را
به‌پیشگاه‌مبارک شاهنشاه آریامهر
وملت ارجمندایران
تبریک‌وتهنیت‌میگوید

اتحادیه صنف لباس‌شوئی و خشکشوئی

برگزاری جشن دوهزار و پانصدمین سال شاهنشاهی ایران
را
به
اعلیحضرت شاهنشاه آریامهر
همانند تبریک حضرت خردمند انقلاب بزرگ اجتماعی ایران
شرکت گلف انگلیسی «ایران»

برگزاری در هزار و پانصدمین سال شاهنشاهی ایران
نشانه ای است از وحدت ملی و جاودانگی ملت بزرگ دهنگان
که بمیراثهای کهن دارزشمند خویش صیمانه دلبند است
و بازرشی تلاش خود را ایجاد تمدن جهان و ساختن ایرانی بزرگ و آباد و متمدن سخت واقف میباشد
فرخنده جشن شاهنشاهی ایران
را به پیشگاه
شاهنشاه آریامهر
وملت دهنگان ایران صیمانه تبریک میگوییم.
شرکت ماشین آلات ایران اطلس
تلفن ۳۱۳۵۰۰
ATLAS

کوشش بزرگ ۲۵۰۰ ساله شاهنشاهی مقتدر ایران شاهنشاه جهان ملت جهان
در سایه ملیت و تمدن درخشان و طول ۲۵ قرن ملت ایران همواره مرزهای آرمانی
دشمن و تاریک فراوانی پشت سر گذاشته و تا امروز فراز و نشیب جهان را خوب
تحلیل کرده کشور کبیر ما در آغاز تمدن بزرگ است که بنای آن را دهکده
متمدن ترین کشورهای جهان قرار خواهد داد.
جشن‌های دوهزار و پانصدمین سال بنیانگذاری شاهنشاهی
ایران بر رهبر خردمند ایران زمین و هموطنان ایرانی مبارک باد
شرکت صادراتی زرباف (با مسئولیت محدود)

شاهنشاه در روزگاران

شاه میبایستی از نقص جسمانی مبرا باشد

کشیده بودند .

صاحبان درجات و اعیان و بار بانشان هر کدام به‌قامیه های مقرر که در بالا ذکر کردیم میایستادند قاگهان پرده برداشته میشدشاهنشاه بر زرافت خویش برمسند زرنوت و زرنگار پدیدار می‌گردید ، جامه و سلوار از نسیج فاخرزربفت و زردوخت بر ان داشت ، تاج گیانی که از زرناب و بیشمار دانه مروارید بدرخشی بیشه درخشان و زمرد های مرصع بود وبه زنجیرگرزبرین که از قرط لازگی از دور دیده میشد ، هنداز دیدار برش از طاق ایوان‌آویخته بود .

شاه جنان می نشست که تاج درست بالای سر اوقرار گیرد و از دور گمان‌میرفت که واقعا این تاج بر سر شاهنشاه قرار دارد درصورتی که این کلاه جنان سنگین بود که هیچ سری تاب‌تحمل داشتن آنرا نداشت ، وزن آنرا نوید یك کیلو تخمین زده‌اند .

در سقف تالار ۱۵۰ رزوانه به قطر دوازنه تا پانزده‌سانتی متر تعبیه کرده بودند که نوری لطیف از انها بدرون مستانگاه در ایوان روشنائی میدادآیدو و منظره آن هیچ شکوه و جلال کسانی را که برای بار اول بایدچا قدم‌نهاده بودند چنان‌مبهوت میکرد که بی اختیارزانو در می‌آمدند. شاه بنام برمه‌ناست شاخ دارد . شاه عموما دست چپ را بر دسته شمشیرتکیه داده شمشیر بلندی که زنجیر این تاج را بسقف می‌بست تا سال ۱۸۱۲ میلادی برجای بود .

شرفیابی بحضور شاه

رسم شرفیابی بحضور شاه این بود که حرمپایی، کسی را که بار خواسته بود به بنشگاه شاه میاورد ، بردوبرا بردمداشت ، مرد واردمیشد و بسیار سفید و باکمی از آستین بیرون میاورد وپیش دهان میگرفت تا در هنگام صحبت با شاه سخن و نرشحات‌دهانش بانگاه‌شاه‌را آلوده نکند . این دستمال را چنانچه با (بنان) میگفتند ، پس از آن به شاه نزدیک میشد و در برابر او بخاک میافتاد تا شاه اورا اذن احترابرخاستنعظیم میکرد. چون شاه اجازه سخن گفتن میدرود معمولا سخن گفتن میکرد که دعای سعادت پادشاه بود معهود نوین‌ان جملات جمله : اونوشک بوید (جاویدان‌باشید) یا اوکامک رس» (بکام رسی) بود .

معمولا شاهنشاهان‌ساسانی را بعنوان «شیوا»یا«ایزد» «الوهیت شناه» خطاب‌میکردن هرگز نام و لقب شاه را برخاستن عبداد پس باکمال نیایستی بزبان بیاورند .

دعای شاه

پادشاه معمولا برای رعیت خود دعا میکرد زیرا دعای شاه مستجابترین دعاها بود. روزی که شاه حجامت میکرد یارک مزد یا دوائی میخورد منادی این خبر را بگوش‌مردم میرساندند در آن روز هرفرمان و مردم از اقدام بچنین‌کارهائی ممنوع بودند .

بقیه در صفحه ۲۸

معمول بود که فرمان شاه را هنگام مستی بیاددداشت میکردند تا چون بخود می‌آمد آنرا بخوانند و بمورد میرسانیدند اگرفرمان غیرعادلانه بابرخلاف رسوم و قوانین کشور دستور داده بود پادشاه از برای خود مجازاتی تعیین میکرد که آن روز را جز نان جو و پنیر چیزی‌نمیخورد . از اینرو رسم عادت بود که در روز برآ اگر کسی از جفا استغاثه‌ای از مردم از اقدام بچنین‌کارهائی

اتحادیه صنف مسافرخانه‌ها

آئین پرشکوه برگزاری جشن
دوهزاروپانصد مین سال
بنیانگذاری شاهنشاهی
ایران راکه نشانه تجلیل از تمدن
درخشان وکهن ایران زمین است
به پیشگاه
ملت ارجمندایران تبریک گفته
جاودانگی سلسله جلیل پهلوی
رااز خداوند آرزومی نماید

اتحادیه صنف مسافرخانه‌ها

صورت شاهان

مسعودی مورخ معروف که ۳۰۳ هجری به اصفهان در نزدیکی از نجدی پارس نقش دیده که در آن صورت همه شاهنشاهان ساسانی‌را رنقش‌اس انها بعضورده‌است ومینویسد که صورت هر یك از آنپادشاهان را در دور مرگش خواه پیر و خواه جوان‌لباس و تاج و شکل و طرح چهره او می کشیدند .

حمزه اصفهانی که از این کتاب استفاده کرده و ترکیب خود هیکل پادشاهان را توصیف می‌کند در باره خسرو اول «انوشیروان» چنین مینویسد : جثه‌ای او سفید بود برنگ اسمانی ،موشی کرده و شلوار اسمانی رنك بر تخت نشسته و تاج بر شمشیر کذیده ، ویزدگرد سوم ،جثه‌ای‌موشی سبز داشت و شلوار وشی‌آسمان کون با تاجی سرخ و نیزه‌ای بردست راست و دست چپ را برسینه شمشیر تکیه داده وهمه شاهان ساسانی را موزه سرخ بوده

ناصف‌الخلفه‌ها

اشخاصی ناصف‌الخلفه را در پیشگاه شاهنشاه راه نبود شاهنشاه ایران در القابی که برای خود ذکر میکرد خود را پرستنده مزدا ، خدایگان شاهنشاه ایران و ایران (غیر ایران) و میتوچیتا(بدوچیز یعنی‌ارتزاوزدان اهرمن‌میکرد) و گاهی خودرا همپایه خورشید میدانست .

شاهنشاه میایستی از هر بیب و نقص جسمانی مبرا باشد . لایق قدر پادشاهان نبود که از کشاورزی و بازرگانی مال بیندوزند .

شاهان ساسانی برائی تجملی که در لباس و وضع ظاهری خود بکار میبردند بسیارشکوه بطور میآمدند .

ما از روی سکه های ساسانی میتوانیم به عظمت شاهنشاهان این سلسله پی ببریم .

سکه های اردشیر

سکه های اردشیر اول ساسانی به تقلید شاهنشاهان اشکانی است .در انها شاه با ریش بلند و تاجی مروارید برسر تصویر شده است . در سکه های جدید لیزهنین شاه بالای تاج او شبیه به گوی دیده میشود که شاذر نماینده‌ی کره زمین بنا آسمان و یا ممکن است‌نوعی کلاه مروارید بوده باشد .

شاهپور اول تاجی گنگره‌دار مزین به گوی بر سرداشت که مرسم به جوانه یا دانه های مروارید بود . این تاج توازی برلیه‌ی تاج گره می‌زدهاند که دنباله اویخته ان در میان تاج گوی که‌ران قرار گرفته دیده میشود .

در نقش بهرام پنجم و یزدگرد دوم این گوی که بصورت کروی‌کنده‌ابوسیله چیزی در شاخه مالند ، کمی بالای تاج نگاه داشته شده است که گوی را در این وقت تشاه خورشید می - شده‌اند .

هلالی نیز بر ان اضافه شده است که دو سر ان لبه زرین کره را گرفته است .

در بعضی از سکه‌های پیروز دوبال کوچک‌راسس آن‌افزوده شده‌است .

قباد اول هلال تاج راتگاه داشته و ستاره‌ای نیز برآن افزوده است .

تاج و دیهیم

در حجاری ها شاه‌ها فروشکوه خاص نقش شده . شاه تاج یا دیهیم بانوار های اویزان بر سر ، طوری شده‌ند بر زمین در جای مزین به چند ردیف مروارید یا استین های تنك آراسته بمرواریددرین ،شلواری فراخ که در زیر ساق جمع‌شده و تا شالك ۵ هیچ پا میآید و کفش های تیره و میانشه که با گره محکم شده است پا دارد .

شاه عموما دست چپ را بر دسته شمشیرتکیه داده شمشیر بلندی که زنجیر آویخته بجانب زرنیت میپیوندند تا از گرد و غبار محفوظ ماند . حلقه‌ای که زنجیر این تاج را بسقف می‌بست تا سال ۱۸۱۲ میلادی برجای بود .

برگزاری جشن دوهزار و پانصدمین سال شاهنشاهی ایران
نشانه ایست از وحدت ملی و جاودانگی ملت بزرگ دهنگان
که بمیراثهای کهن دارزشمند خویش صیمانه دلبند است و بارزش تلاش خود را ایجاد تمدن
جهان و ساختن ایران بزرگ و آباد و متمدن سخت واقف میباشد.
فرخنده جشن شاهنشاهی ایران را به پیشگاه شاهنشاه آریامهر وملت کهنسال ایران تهنیت میگوید.
هیئت مدیره و کارکنان شرکت ریسندگی تبدد

شماره مخصوص جشن‌های ۲۵۰۰ ساله شاهنشاهی ایران

پادشاه در روزگار ساسانیان

بقیه از صفحه ۲۷

پادشاه داشت باید درخواست خود را برقعه‌ای مینوشت و پیش از آنکه شاه مستوفی بوی میداد و اگر در هنگام مستی او چنین درخواستی اقدام میکردکردن‌اورا میزدند.

ملتزمان رکاب

چون پادشاه هرسفرداشت ملتزمان رکاب اسب خود را برای معاینه نزد ستوریان سالارمیبردندزیرا اسپملازمان بایستی خوب و راهوار باشند و از مرکب شاهنشاه سبقت نجویند و نیز نبایست در راه سرگین بسازند و باین جهت مقرر بودکه اسپهایشانرا شب پیش علوفه ندهند .

هنگامی که شاه از مجلس غایب بود جاسوسان مراقب کنار و حرکات و سکناترمردم بودند و اقدامات مخصوصی برای حفظ شاه از سوء قصد بعمل می‌آمد .

همچکس جای خواب شاه را نمیدانست . گویند سرای آردشیر و خسرو اول وخسرو دوم چهل بستر درنقاطمختلف تهیه میکردند . وگاهی پادشاه در هیچکدام از آنهانمیخوابید همچکس حق نداشت داخل اطاق مخصوص شاه شود .

تنبیه حاجب و فرزند

حاجظ مینویسدکه یزدگرد اول روزی پسرش وهرام راکه سیزده سال بیش نداشت در محلی دید که حق داخل شدن نداشت از او پرسید اینحاجب اورا درهنگام ورود بدانجا دیده است وهرام گفت آری . پس شاه سام گفت برو سی تازیانه باو بزن و اورا بیرون کن و آزادمرد را بجای او بگمار . سپس آزادمرد مشتی برسینه او نواخته گفت اگر بار دیگر ترا در این جای ببینم ترا صدتا تازیانه خواهم زد . شاه غالبا خود را نسبت برعیت‌گناه دست نشان میداد . عادت براین جاری بود که هرگاه پادشاه از کناری یا کاری‌دامان‌میشد با کفش لطف مزه اظهار خوشنودی میکرد در این هنگام گنجور بایدهزار درهم بدان شخص بدهد اگر شاه بخانه یکی ازبزرگان‌نزول اجلال میفرمود آن بزرگ شا زمان معینی از پرداختمالیات معاف میشد وبرابرسایر مراتب اوداغ امتیاز میزدند. در موقع نزول اجلال شاه صاحبخانه هدایائی بشاه تقدیمیکرد رسم خلعت بخشیدن یکی از رسوم برانتشار قدیم است .

خلعت های شاه

در خلعتهای شاه معمولا تمثال‌شاهانیرا نقش‌میکردند وباتلالؤم سلطنت را بر آنها رسم میبودند .

بقول هیروکوپیوس،هیچکس حق نداشت انگشتری طلا و کمربند و زینتی برخویش نصب کند مگر آنکه آنرا از شاه خلعت گرفته باشد . در هنگام جنگ و گرفتاری های‌مملکت سپهبانیای‌بزرگ بزرگ مشد و پادشاه غیر از میدان موبد و دبیران دبیرید و اسواران سالار برخوان خود نسپیرفت و چیزی‌سرفرجز نان ونمک و سرکه و سبزی نمیخواندند، پس غذائی بنام بزم آورد از گوشت بچه و بره و خاکیه که در نان بپیچند و مالند و توالهسازند، مانندساندویچ می‌آوردند پس‌از آنکه شاه قدری از آنرا میخورد سفره را برمیچیدند اما در هنگام شادمانی مهمانیهای مفصل میدادند و در هنگام غذاسم چنان بود که برخوانزمزمه میکردند و در اثنای غذا کسی‌سخن‌گفتن نداشت.

ختم شاه

اگر کسی خبر مبافات که شاه برابر کشیدگرفته است‌حق قراردادشت بلکه‌بایستی برمنه پایه آهنی که در مقابل کاخ شاهی قرار داشت بنشیند تا شاه خسرو شنوم شادی‌خسرو مجاویدان خسرو، مجاویدان خسروه القاب دیگر مانند مرام افزود بزیگرده ،هرمز دوراز و مرازبیرزه شاهوره و مراز شاهوره شهروراز . یکی از القاب روحانی همگین بداشته همه احکام دین» بوده است .

اردشیردوم(طاق‌بستان)

ایرانیان

ایرانیان همواره بعداز دوره های فشار و تضییقات قدعلم کرده ذات ملی خودرا نجات داده وقسمت معتنابهی از روح خودرا درفاتحان خود یعنی یونانیها و عربهاوترکها ومغولها دمیده و برای خود بعد از دوره‌های خرابی موجبات مدنیت جدیدی را فراهم ساخته‌اندحتی استقلال سیاسی خودرا بعد از فواصل متمادی دوباره بدست آورده‌اند . راست است پس‌ازآنکه قومیت اصلی بدرجه‌ای تغییر یافت که تقریبا شناخته نمیشد، بالاخره قوه پافشاری و ایستادگی به تحلیل رفت بااین حال‌هرقدر که‌دلیل‌همچو انتظاری‌ضعیف باشد بازشاید‌همچو مقدر است که ایرانیان بار دیگر ذات اصلی خودرا از پرده امتزاج و زوائدی که بر روی آن کشیده شده است مستخلص خواهند ساخت .

کتاب تاریخ عالم اثر لیندنر

برگزاری دو هزار و پانصدمین سال شاهنشاهی ایران
نشانه‌ای است از وحدت ملت و جهادوارث فرهنگ و تمدن
که میراثهای کهن را نشمند خویش صمیمانه دلبند است
و بازرش تلاشی خود را ایجاد تمدن جهان در ساختن ارزش بزرگ دادآباد و تمدن سخت واقف میباشد
فرخنده جشن شاهنشاهی ایران
را به پیشگاه
شاهنشاه آریامهر
و ملت کهنسال ایران صمیمانه تبریک میگوییم.
شرکت سهامی تولیدی کشمیران

برگزاری دو هزار و پانصدمین سال شاهنشاهی ایران
نشانه‌ای است از وحدت ملت و جهادوارث فرهنگ و تمدن
که میراثهای کهن را نشمند خویش صمیمانه دلبند است
و بازرش تلاشی خود را ایجاد تمدن جهان در ساختن ارزش بزرگ دادآباد و تمدن سخت واقف میباشد
فرخنده جشن شاهنشاهی ایران
را به پیشگاه
شاهنشاه آریامهر
و ملت کهنسال ایران صمیمانه تبریک میگوییم.
شرکت پام زرنگین

آئین پرشکوه برگزاری جشن
دو هزار و پانصدمین سال بنیانگذاری
شاهنشاهی ایران
را گرامی داشت زنده رانج نژاد آریا را تجلیل از کوشش کبیر بنیانگذار تمدن و فرهنگ و کهن ایران زمین است
به پیشگاه ملت ارجمند ایران تبریک گفته
جاودانگی سلسله جلیله پهلوی را از خداوند آرزو مینماید
فروشگاه مطیعا
فروشنده قطعات اصلی لیلاند - داف
خیابان امیرکبیر پلاک ۱۲۴

کورش کبیر شاهنشاهی کهن ایران را بنیاد نهاد
نخستین منشور حقوق بشر و احترام به ارزشهای انسانی را صادر
نمود، تمدّنی درخشان بوجود آورد که گذشت ۲۵ قرن
نتوانسته از شکوه و عظمت آن بکاهد
ملت ایران جشن های دو هزار و پانصدمین سال بنیانگذاری شاهنشاهی ایران را در عصر شهریاری برگزار میکند
که منشور انقلاب سفید در سرآغاز تمدن بزرگ باستانی ایران زمین و مردم شهرافتخار آن میباشد
جشن بنیانگذاری شاهنشاهی ایران را بملت ایران تهنیت میگوییم
هیئت مدیره و کارکنان شرکت ایران سوپر

کشورداری ساسانیان

در راس ادارات ساسانی در مرکز مدائن، یا صدراعظم قرار گرفته بود و عملا زمام قدرت و اداره کشور را در کف خویش داشت.

صاحب این مقام در غیبت شاه جانشین او میگردید قراردادها و معاهدات را امضا میکرد و گاهی نیز در جنگها فرماندهی کل را بعهده میگرفت و همچنین در راس «دیوانها» یا وزارتخانه ها که توسط دبیران اداره میشد قرار داشت. در دوره ساسانی مرزبان درجه اول دولت خود شاه داشتند و اطلاق عنوان رسمی «شاهنشاه» به شاه از ابتکارات ساسانیان است.

این عنوان شامل تیولداریانی بود که در مرز های کشور حکومت میکردند و شاهان‌جزء را که تحت‌الحمایه شاهنشاه بودند نیز شامل میشدند و ایشان واجب بود که سپاه خود را در جنگ‌ها همراه شاه بگذارند و باج دهند. بموجب نامه‌ای تنسر در زمان خسرو اول انوشیروان تنها سه مرز بوده که «بادشاهان آن عنوان شاه بوده». «آن ناحیه شمال غربی در حدود آلان و خزر و ناحیه مغرب در حدود روم و ناحیه خاوردر برابر ترکان و بیشتر ترسم بر این بود که شاهرگان را به حکومت می گماردند بخصوص شاه اوکانی که امید آن بود که روزی بر تخت سلطنت بنشینند و آنان سیاستی از جوانی تمرین فرمانروائی نمایند.

ساسانیان تقسیمات کشوری را به چهار قسمت مطابق جهات اربعه بحال خود باقی گذاشتند از قرن پنجم این فرمانروایان را بجای «بدخش» «به لقب مرزبان» میخواندند. این چهار مرزبان در مرکز قرین خانواده های سلطنتی بودند و مثل آنان لقب و عنوانهائی داشتند باید دانست که لفظ مرزبان‌در کتیبه های آغاز دوره ساسانی دیده‌نمی شود و این عنوان برای‌نخستین بار در زمان بهرام پنجم ۴۳۸-۴۲۷ میلادی بکار میرفت.

در آن زمان بود که یك تن مرزبان بحکومت ارمنستان گماشته شد «ترسه» مرادوشاه عنوان‌مقام‌مرزبان کوشان گرفت. در کتیبه کعبه زردشت‌عناوین والقاب دیگر که «شاه‌ای کوب شده دیده میشود مانند: «ارمنان شاه» «مروشاه» سکاشاه

«کرمانشاه» همچنین عناوین دیگر که به خوای خوم میشود مذکور است عنوان بعضی از شهربانان «حکام» در مملکت شهربان «همدان»«همدان‌شهربه» آمده است که بعضی شهربان است.

امین مارسان غلب ولایاتی را که در زمان او تحت حکمرانی بدخش‌ها و پادشاهان جزو و ساتراپها اداره میشدند نام برده است. «ولایت» در آنعهد وسعت زیادی‌داشتند رومیس‌فقه ساتراپ نشین های زمان‌ساسانی هم مانند همانشهریان‌دارای‌حدود ثابتی نبوده است. ظاهرا در اغلب موارد «شهری لشکری» مرزبان بر جنبه کشوری آنان رجحان داشته است، زیرا نظر بسر گرشدیدی که دولت‌ساسانی دارا بوده کار های کشوری را ماموران پهنی «شهربان» و «دبیرسبك» ها اداره میکردند و زمان جنگ مرزبانان غالبا مانند سرداران در زیر فرمان سپاهبدان بوده‌اند.

مرزبانان از میان‌بنجای‌درجه‌اول انتخاب میشدند. از علائم‌مخصوص مرزبان یکی آن بود که‌تختی از نقره‌ماداده میشد ولی‌مرزبان ایالت اران و خزر حق داشت که برتختی از زر بنشیند. مرزبان «ابرشم» یا کنارنك سی گفته‌اند آیالت ابرشیر که مرکز آن نیشابور بودهمواره‌در معرض هجوم مردم وحشی قرار داشت در عهد بزدگرد سوم و زمان حمله عرب مرزبان طوس براین کنارنك میخواندند. خسرو اول انوشیروان سراسر کشور ایران را به چهار ایالت قسمت کرد و هر قسمتی را بیك‌کس نامیده به آنها نام جهت های چهارگانه (باختر (شمال)، خوراسان (مشرق)، نیمروز (جنوب)خوردران (مغرب)، را داد و برای هر کدام آزبادگسپا (فرماندهان) تعیین کرد که فیلگرشن، خوانده میشدند لشکر در زیر فرمان ارتبودبلکه آنان از فرماندهی لشکر که «اسپهبد» نام داشت اطاعت می کردند عده اسپهبدان نیز چهار تن بودند. «بالنزا» یا جرالس چند تقسیم کرده هر یك دایك «استان» میگفتند و حاکم یك استان را استاندار می خواندند. ظاهرا استانداران که مثل مرزبانان نیروی نظامی هم در اختیارخود داشته‌اند در اصل مباشر املاك سلطنتی بوده‌اند بعد ها که حکومت یافتن نام شهریك کردند اگر دران محل از املاك سلطنتی چیزی بود مباشرت و اداره‌آنرا هم بعهده داشتند. هر یك از بخشهای کوچك ولایت را «شهر» و کوچکتر آنرا شهرستان میگفتند و آن‌درقسمت حکومت یك تن بنام «شهربان» اداره میشد و این شهربان را به عربی «رئیس‌الکوره»خوانده‌اند و آنان‌را از میان دهقانان اختیار مینمودند در راس دیه و مزارع تابع آن که دوستك باشد یك نفر دیهبك «رئیس ده» قرار داشت که دیه سالار نیز خوانده میشد. این اصلاحات مبادی دهخدا و کدخدا در کشور کوچکترین نواحی کشور بوده است.

باکمال افتخار و خرسندی
برگزاری
آئین شکوه همند جشن
دوهزار و پانصدمین سال
شاهنشاهی ایران را
به پیشگاه مبارک شاهنشاه آریامهر
و ملت ارجمند ایران
تبریک و تهنیت میگوید

اتحادیه صنف صابون‌ساز

آئین پرشکوه برگزاری جشن
دوهزار و پانصدمین سال
بنیانگذاری شاهنشاهی
ایران را که نشانه تجلیل از تمدن
درخشان و کهن ایران زمین است
به پیشگاه
ملت ارجمند ایران تبریک گفته
جاودانگی سلسله جلیل پهلوی
را از خداوند آرزو می نماید

اتحادیه صنف حلوا ساز عصار

برگزاری جشن
دوهزار و پانصدمین سال شاهنشاهی ایران
را به
پیشگاه
اعلیحضرت شاهنشاه آریامهر
صمیمانه تبریک عرض میکنیم
شرکت تولید پلاستیک

برگزاری جشن
دوهزار و پانصدمین سال شاهنشاهی ایران
را به
پیشگاه
شاهنشاه آریامهر
ملت کهنسال ایران صمیمانه تبریک میگوییم.
شرکت تجارتی موناسکو (با مسئولیت محدود)

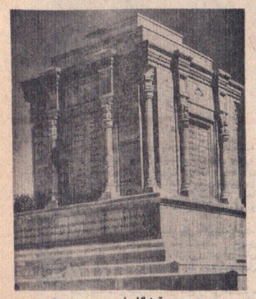

آرامگاه فردوسی

فردوسی
سراینده نامدار شاهنامه

استاد ابوالقاسم فردوسی در قریه باژ از ناحیه طابران طوس بدنیا آمده و سال تولدش بطور قطع‌روشن نیست ولی حدود سال ۳۲۹ تا ۳۳۰ را میتوانیم سال تولد فردوسی بشماریم.

فردوسی در اوان قتل دقیقی یعنی‌درحدود ۳۶۷ هجری بنظم داستانهای حماسی مشغول بوده و در حدود سال ۳۷۰ شاهکار جاویدان خود را آغازکرده است. نظم شاهنامه ظاهرا بر اثر شهرت کار دقیقی وسیعتر ضمنه‌ای‌از گفتاسبنامه‌دقیقی بفردوسی صورت گرفته است. چنانکه ازاشعار فردوسی برمی‌آید یکی از دوستان او که پیشنهاد وانستمداد فردوسی در سخن او بود شاهنامه دقیقی را بفردوسی داده و آگاهی داشته شعرهای از شاهنامه دقیقی را بوی میدهد و از او میخواهد که بنظم آنساله ها و داستان های کهن آنروی آن مبادرت‌ورزد.

در این موقع فردوسی بنظم‌شاهنامه مبادرت ورزید زیرا دقیقی بدست غلامی کشته شد و موفق بنظم شاهنامه‌نگردید. شاهنامه دقیقی بنابر نقل ۱۰۵۸ بیت شعر در چگونگی بظهور رسیدن پادشاهی گشتاسب و جنگ او با ارجاسب است که فردوسی در آغاز مقدمه شاهنامه آورده است.

شرح زندگی فردوسی با افسانه های بسیاری توام گردیده و مخصوصا در چگونگی اعتراف او باسلطان محمود غزنوی مطلبی ابراز شده است ولی آنچه از اشعار فردوسی برمی‌آید آنست که فردوسی دارای مکنت و ضیاع و املاکی بود ولی شاعر براثر نظم شاهنامه و بدگمانی خویش دراین راه دروغخویش بازرست داده و نهبدست شده است. بهمین جهت در ابتدای نظم شاهنامه نظری به مدیحه پادشاهی نداشته ومبی از انگیزه‌نیست که بنظر میرسد شاعر از شیوه زحمات خویش ناخشنود است. او از امرا و حکمرانان محلی شاید لایق آن نمیدانست که اثر عظیم خود را بنام یا بو نظیم نماید و همواره دریی آن بود تا یك شخصیت بزرگی را که سزاوار آن باشد و حامی باشد پیدا کند و سرانجام محمود غزنوی بزرگترین پادشاه عصر خود را شایسته این امر یافت. در این هنگام شاعر گرانمایه در حدود ۶۵ سال ازسنش میگذشت و قسمت مهمی ازشاهنامه بپایان رسیده بود.

فردوسی بدربار سلطان محمود راه یافت و وزیر داشتند او فضل‌بن‌احمد فردوسی را مورد تشویق قرار داد و بانتام شاهنامه برانگیخت. شاعر جد سالی نیز همت بر اتمام شاهنامه گماشت و پس از تجدید نظر در اثر جاودانی خود آنرا به محمود تقدیم کرد. دراین هنگام فضل‌بن احمداسفرایینی وزیر سلطان محمود از کار برکنار شدهبود و فردوسی در دربار محمود طرفداری نداشت بدین جهت شاهنامه بنظر قبول نگریسته نشد و یادداشتی را که شاعر انتظار داشت بوی داده شد. فردوسی پا خاطری افسرده و بیزتان به موطن خود بازگشت و برنجیدگی خود در هر و تنگنائی ادامه داد.

نظامی عروضی مینویسد که احمدبن‌حسن میمندی همیشه درصدد بود که نزد محمود از فردوسی شفاعت نماید و سرانجام در یکی از سفر های‌میمندبین کار توفیق یافتو سلطان را وادانست تا هنگام ورود به غزنین پاداش شاعر رابرای او بفرستد. اتفاقا این هنگام راهنگامی که از دروازه رودبار طبران می‌آوردند جنازه فردوسی را از دروازه رزان خارج میکردند. وفات او در حدود سال ۴۱۱ هجری اتفاق افتاد.

کدورت بین فردوسی و سلطان محمود علل مختلفی دارد که مهمترین آنها عبارتست از اختلاف مذهبی میان آندو (فردوسی شیعی مذهب و محمود بنسنن معتقد بود) ودیگر اختلاف نظر و عقیده برسر مسائل ملی و نژادی.

فردوسی محقق شاعری میهن‌پرست بوده دانسته است او در موارد مختلف نازیان و ترکان را بیدی یاد کرده و همین بدگوئی از ترکان مایه کدورت سلطان محمود شده است

بمناسبت برگزاری جشن
دوهزار و پانصدمین سال شاهنشاهی ایران
را به
پیشگاه
شاهنشاه آریامهر
ملت کهنسال ایران صمیمانه تبریک میگوییم.
پخش کالای الکتریک اسلامی متقدم

آئین پرشکوه برگزاری جشن
دوهزار و پانصدمین سال
بنیانگذاری شاهنشاهی
ایران را که نشانه تجلیل از تمدن
درخشان و کهن ایران زمین است
به پیشگاه
ملت ارجمند ایران تبریک گفته
جاودانگی سلسله جلیله پهلوی
را از خداوند آرزو نمیاید
شرکت دنیای بهداشت
با مسئولیت محدود

برگزاری جشن
دوهزار و پانصدمین سال شاهنشاهی ایران
را به
پیشگاه
اعلیحضرت شاهنشاه آریامهر
صمیمانه تبریک عرض میکنیم
تمپو - حمل و نقل بین المللی

آئین پرشکوه برگزاری جشن
دوهزار و پانصدمین سال
بنیانگذاری شاهنشاهی
ایران را که نشانه تجلیل از تمدن
درخشان و کهن ایران زمین است
به پیشگاه
ملت ارجمند ایران تبریک گفته
جاودانگی سلسله جلیل پهلوی
را از خداوند آرزو می نماید

اتحادیه صنف لاستیك فروش

برگزاری جشن
دوهزار و پانصدمین سال شاهنشاهی ایران
را به
پیشگاه
شاهنشاه آریامهر
این آئین پرشکوه را بملت ایران تهنیت میگوید.
نایبی عزیز فرد بازرگانی رادیو دیانا

برگزاری دو هزار و پانصدمین سال شاهنشاهی ایران

نشانه ای است از وحدت ملی و جاودانی ملتی بزرگ و کهنسال

که بمیراثهای کهن و ارزشمند خویش صمیمانه دلبند است

و بازرشی تلاش خود در ایجاد تمدن جهان و ساختن ایرانی بزرگ و آباد و متمدن سخت واقف میباشد

فرخنده جشن شاهنشاهی ایران

را به پیشگاه

شاهنشاه آریامهر

و ملت کهنسال ایران صمیمانه تبریک میگوییم.

هیئت مدیره و کارکنان **شرکت مهک**

شماره مخصوص جشن‌های ۲۵۰۰ ساله شاهنشاهی ایران

کاخ چهل ستون

از: ژروم و ژان تارو

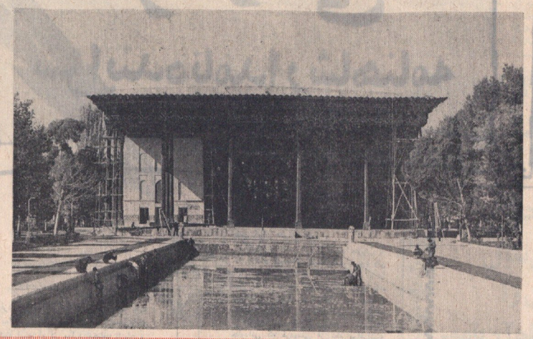

دراصفهان ، هنوز بقایای بانی دیده میشود که روزگاری‌شاه عباس‌کبیر در آن هشت غرفه دلپذیر بناکرد تا در آنجا شاهکاهان پهرویای خویش فرو رود و بامدادان بخوابد . از این هشت بهشت (که آنها را چنین مینامیدند) اکنون هفتتا از میان رفته‌اند . کجا رفته‌اند ؟ آنجا که شامها و صبحهای شاه و همه معشوقگان پریروی او رفتند .

ازاین هشت‌غرفه ، امروز فقط یکی باقیمانده است. یکی که بدان بهشت چهلستون نام داده‌اند . من‌نیز مانند شما پیش از دیدن این کاخ ، از روی نام آن گمان داشتکه واقعا چهل ستون دارد ، اما بعد دیدم که‌چهل ستون‌دارد و هم ندارد ، وهیچکس هم دروغ نگفته‌است.

از چهارصد سال پیش که این کاخ را بپاافکندند ، در آن بیست ستون درکنار استخری که آبش رنگی همانند شب دارد و گوش هر برگی که در آن فرو میاندند به شاخه خویش میپیوندد ، سر برافراشته‌اند . از آن دیر بازکه این ستونها را از سایه آنها جدا نمیتوان کرد، جهعجب دارد اگر مردمان شماره آنها را دوبرابر کرده باشند؟

این رازحکمت مشرق زمین‌است که میداند هرچیزی حیاتی مضاعف دارد ، و درحقیقت ترکیبی ازستون واقعی وانعکاس این ستون در آئینه وجود تست.

زیباترین کاخها، ولوکاخ شاه ایران باشد ، هرگز از روی شمارش انگشت بیش از بیست ستون ناچیز ندارد . اما اگر در حین نغمه‌سرائی پرنده‌ای ، آنها را بانظری جز نظر مامور ثبت اسناد شماره کنی ، خواهی دید که در اشتباه نیستی ، زیرا تعداد آنها براستی چهل‌تاست.

گلهای اصفهان

گلهای کرکین جامه اصفهان و یاسمنهای موصل و شکوفه های نارنج ، همه معطرند ،اما دم لطیف تو ، ای لیلای سیمین‌تن ، از عطر همه آنها نرو نازنین و از بوی همه آنها دلپذیرتر است.

خنده مستانه لبان مرجانی تو ، آهنگی اززمزمه آب روان‌موزونتر و شیرین‌تر و از نسیم سبکروحی که درختان نارنج را پیچ و تاب میدهد و نغمه مرغکی که درکنار آشیان بچه خود آوازخوانی میکند ، لطیفتر دارد .

اما ، بوی دلاویز گلهای کرکین جامه ، و نسیمی که بیرامون نارنجستان سرگرم بازی است ، و آب روانی که شکوفه‌کنان براه خود میرود ، جاذبه‌ای استوارتر ازعشق ناپایدار تو دارند.

ایلیلا ، ازوقتیکه همبوسه‌ها سبکبال ازمیان شیرین تو گریخته‌اند ، دیگر عطری درشکوفه های سپرنگ نارنج و بوئی آسمانی درگلهای‌کرکین جامه باقی نمانده است .

دیگر پرنده‌ای میان گل سرخ و بوته نارنج ، روی خزه‌ها و پره های نمناک آواز نمیخواند . دیگر ترانه‌ای شیرین از جویباران باغها بگوش نمیرسد. دیگر صبحدمی آسمان صاف و سبک را زرین نمیکند.

اوه ! کاش پروانه عشق تو رسیده تو بیژ ، سبکبال و مشتاق ، بسوی دل من باز گردد و بار دیگر شکوفه‌های نارنج و گلهای کرکین جامه اصفهان ازمعطر کند.

از : نوکت دوبل

از : لامارتین

هریک ازملل

از آن روز که فروغ بهشتی خاموش شد ، مثل فروغ‌ن عهد باستان مرا در عالم خیال بهر صورت که میخواستند مجسم کردند هر ملت ، در عالم بتپرستی مرا بصورت رمز موجودیت خویش درآورد.ما درقالبمن، خود را پرستیده باشد .

هر یک ازاین ملل ، مرا با عنصر خاص خود درآمیخت : چین‌اختر شناس ، مرا با افلاک یکی دانست مصر کشاورز ، مرا به قالب خاک آلوده در آورد که بادست خدائی بنام نیل آبیاری میشود و خدائی دیگر آنرا درو میکند . یونان دریانورد ، مرا باموج وآبیز درآمیخت و یکجانشون و جای دیگر زوپیتر را مظهر من دانست.

ایران که ازاین بازی پست شرمگین شده بود ، مرا با احترامی بیشتر در قبلس آتش تجلی داد ، وزرتشت پارسا که موید آفتاب بود ، برای آنکه جلال مرا بچشم همه رساند بر من جامه خورشید پوشاند.

برگزاری جشن
دو هزار و پانصدمین سال شاهنشاهی ایران
را به
رهبر خردمند انقلاب بزرگ آریامهر ایران
اعلیحضرت شاهنشاه آریامهر
همه تبریک عرض خود را فرا فرمی شرمت ملت ایران تقدیم میدارد
سازمان پخش گرانبهاترین ـ مالچین
حاج محمد تقی انجمرین

آئین پرشکوه برگزاری جشن
دو هزار و پانصدمین سال بنیانگذاری
شاهنشاهی ایران
را که نشانه تجلیل از تمدن درخشان و کهن ایران زمین است
به پیشگاه ملت ارجمند ایران تبریک گفته
جاودانگی سلسله جلیله پهلوی را از خداوند آرزو مینماید
بازار سری اهری پلاک ۲۱ تلفن ۳۱۸۴۸۶
شرکت دیانت (با مسئولیت محدود)
مدیریت ـ صاحب فرمانی

برگزاری جشن
دو هزار و پانصدمین سال شاهنشاهی ایران
را به
رهبر خردمند انقلاب بزرگ آریامهر ایران
اعلیحضرت شاهنشاه آریامهر
همه تبریک عرض خود را فرا فرمی شرمت ملت ایران تقدیم میدارد
شرکت تضامنی یدالله داداش زاده و پسران
زیان گزار صنعت نوین تشکیلات سازی در ایران

با کمال افتخار و خرسندی
برگزاری
آئین شکوه همند جشن
دو هزار و پانصدمین سال
شاهنشاهی ایران را
به پیشگاه مبارک شاهنشاه آریامهر
و ملت ارجمند ایران
تبریک و تهنیت میگوید
اتحادیه صنف طلاسازو جواهر و مرصع

برگزاری جشن
دو هزار و پانصدمین سال شاهنشاهی ایران
را به
رهبر خردمند انقلاب بزرگ آریامهر ایران
اعلیحضرت شاهنشاه آریامهر
همه تبریک عرض خود را فرا فرمی شرمت ملت ایران تقدیم میدارد
تجارتخانه حاج صادق سبزواری
نماینده کل مملکت
هسکوارنا
تهران ـ خیابان شاه ۲۶۲۴
تلفن: ۲۹۸۸۸۵ـ۲۹۲۲۶۱
Husqvarna

آئین پرشکوه برگزاری جشن
دو هزار و پانصدمین سال
بنیانگذاری شاهنشاهی
ایران را که نشانه تجلیل از تمدن
درخشان و کهن ایران زمین است
به پیشگاه
ملت ارجمند ایران تبریک گفته
جاودانگی سلسله جلیل پهلوی
را از خداوند آرزو می نماید
اتحادیه صنف پلاستیک ساز

ایران باستان

سرچشمه تمدن جهان

آراء وعقاید مردم ایران در دوره‌های باستانی

پروفسور رولفکانگ سولتس، محقق و مورخ و شرق‌شناس نامی تحقیقات عمیقی در مورد ایران مخصوصاً تمدن‌باستانی‌آن نموده‌و درباره عظمت و تمدن ایران‌باستان آثار متعددی منتشر ساخته است . نوشته زیر ترجمه یکی ازمقالات بارزش این محقق نامدار است ، باید توجه داشت که‌این نوشته سالها قبل برشته نگارش درآمده و از زمان نگارش آن مدتی میگذرد ولی هرگز کهنه نمیشود.

نقص بزرگ

نقص بزرگ در معلومات و اطلاعات ما مطالب راجع به ایران است . و این نقص از آنجاشروع میشود که‌هرموقعیت درمطبوعه‌های کلمه ایران اغلب ایوارو بجای ایرانیش (بمعنی ایرانی) ایروینش(بمعنی آزروی تسخر) می‌چینند . درحقیقت‌ما کمی راجع به فلات ایران بما داد میدهند. اما کمی نمی‌دانند که‌این‌اسم در اصل ایران بوده و ارکلمه ایران بمعنی مملکت آریاها مشتق شده . این همان مملکتی است که سرنوشت ملل آریائی را بدانجا کشانده است کمی نمیدانندکه‌این مملکت‌برای تاریخ فکری و اخلاقی کلیه جامعه بشر چقدر مهم بوده و ازآن‌نیزگذشته‌امروز مخصوصاً جهاهمیتی‌میتواند داشته باشد. کمی‌از‌افکار اخلاقی کهنه‌شاهان ایران قدیم درکتیبه های خود برای مشرق قدیم و برای کلیه جامعه بشر برای اولین دفعه در مقابل خدا و وجدان خود اظهار کردند اطلاعی ندارد . باید اسم کتاب مذهبی ایران زنده استراهم نشنیده باشند. یکمشت‌بزرگ‌آلمان میتوانست یک کتاب جالب توجهی راجع به زرتشت بنویسد که تقریباً هیچ وجه اشتراکی با روح و حتی مطالب مذهب زرتشت ندارد و نیز معمول است که راجع به نژاد آریائی و صفات مخصوص آن بحث میشود ولی نژاد آریائی از نظر مطالب‌بود صحبت به میان آیدو ایران بتوبه خود فراموش‌شده و از ظر بیفتد.

ایران از نظر یونانیان

علت این بوده است که ما تا حالی از نظر هوماتیسم یعنی در اثر مطالعه و تحقیق قرون قدیمه یونان و روم باین فضایا نگاه کرده‌ایم و تاثیر آنها در زندگانی ملت ما بطور بچین‌معنه و تحت بحثی بوده و یونانیها و ایتالیائها ده از ما بین آنها تمدن روم بوجود آمد اصولا از نژاد شمالی (آریائی) بودند و بسیاری از آثار فکرشان‌بر اثر هوماتیسم مکتل‌ایلیندرکاهی مطابق‌اصول ارثی بما انتقال داده شد و در مقابل‌بحث‌ایران‌که‌در گوشه‌نشینی و تنفر از دنیا در مذهب مسیح مستتر بود مذهب بت پرستی یونانی و رومی قدیمی که هنوز باسس نشده بود برای مانطقه انگلی بوده و تمایل لازم را تولیدمیکرد . اماخدود شد و در قدیمه‌تنگو محدود بود . آنها واقعانظر جامعی نسبت به تمام فضایای تاریخی‌نداشتند . البته ما در سر درس تاریخ مطالبی راجع‌به‌ایران‌قدیم بادمیگیریم اما فقط از نظر یونانیان یاد. دیفتر یکوتیه‌فقط‌رنظر آثرها و تصویر شاهان ایران که در آثر گفته های آنها در نظر ما مجسم میگردد بهمان اندازه قدر و قیمت دارد که جنگ بین‌المللی قدر و قیمت داشت اگر بعد ها تاریخ این جنگ در قسمت مربوط به آلمانها فقط بدست دشمنان آلمانها نوشته شود . اما این فرق را نیز در نظر بگیرید. یکمملکت کوچک یونان در مقابل هاشاهنشاهی عظیم ایران . اگر در دربار ایرانشهر (پرس پولیس) بماین فضایای یونان که در سرحد غربی اتفاق افتاده است نگاه کنیمبه‌این جنگهای پر آرآب و تاب مابین ایران و یونان فضایای سرحدی است وبدون اهمیت . بزحمت و زور مملکت یونان که داشت این میرفت توانست استقامت کند اما بنا فریاد های اغراق‌آمیز فتح و ظفربگوشجرشیدهندو صدای «آتها وحشی هستند» آنروز هم طنین‌انداز بود . آنروز هم دروغ های جنگی مانند امروز رواج داشت

مردم در برابر یاوت

اماوقتی کمیونان درمقابل روم سر فرود آورد ، خود رومیها در مقابل پارتیه لرزه باندامشان افتاده در مملکت عظیم این‌زمانهاس‌از دوره‌ای که دراثر عملیات اسکندر مقدونی‌بوجودآمد باز عظمت ایران باستانی تجلی کرده و ادامه پیدا کرد . پارتیها قوم خوب شوالیه‌ها در سمال غربی مهمترین دشمن‌رم بدون اینکه هیچگونه رابطه مستقیمی با هم داشته باشند خط سیر تاریخ را در اروپا کهاست عالیتر و ماورای افکار یهودی است و باوجودیک فکر ملی آلهی یهودی را قطعاً باید نظرگرفتن ماخذ ایرانی میتوان مهمید منتها این فکر کج و معوج شده خشک گردیده وتبدیل به نصب بیروح آنها به دملت ممتاز و بخدای جاهطلب‌آنها گردیده‌است باوجود این تاثیر حکمت ایرانی در کتاب عهد عتیق هنوما بحد کافی مطالعه و مستحقده شده است از دنباله دین ایران باستان و شکل های فرعی آن که درمیان اوضاع‌هرچیز مریطال‌متنوعمشروع‌زمین‌ایفاءتغییر شکل داده و دستخوانگشته شده است و حتی از فرق مختلفه‌آسای صغیری و آشوری و مصری و یونانی آن و نیز از اهمیت این شکلهای فرعی دین ایران باستان برای مسیحیگه داشت ایجادمی‌گردید ورابیکتابمهدمجدید بطریق اولی هیچ مسحیتی بمیان نمی‌آید. مذهب مسیح و مذهب یهود بمنزله

بقیه در صفحه ۳۵

فکر نژادی

امانظمی معلومات ما درقسمت ایران‌باین تحقیقات نیزمحدود نمیشود برای اینکه تاریخ سیاسی را باید با تاریخ تکامل فکری و تاریخ حدن و تاریخ مذهب تکمیل‌کرد . دزیگرترین نجابات ایران . از حکمت اخلاقی مذهبی‌زرتشت‌وتاثیرات آیدن دنیا معلومات ما بما هیچ اطلاع مکفی نمیدهد . بندرت تابحال بان مطالب توجه شده است که این نقیصه برگشت و چه بعد کاملی روی احتیاجات نژادی‌ایجاد شده و چگونه فکر نژادی‌ایراناولین مرتبه آشکارا دراین فلسفه ومذهب تجلی کرده واین‌عقیده را اثبات کرده‌است. باوجود اینکه مرارا در اواسط قرن پنجم کتیب مقدس را از ایران‌بکلمل‌کرده باوجودی که حتی قدیمی‌ترین آثارمذهبی یهودیها دارای افکار جدیدی

بقیه از صفحه ۳۴

ثابت و یقینی در مریش مشخص و مجسم میگردد. مثلا در جه دوره و در چه محیطی تجلی کرده‌اند آری هرآنچه که این دو مذهب بانسان از آسمان نازل شده

زندگی و حیات نوین

اما تا چه‌اندازه‌فکر نژادی شمالی و مخصوصاً فکر شعبه ایرانی یعنی شعبه آریائی آن اینجا تجلی میکند . چنانچه این تجلیات در قسمت دیگر ملل دیگر ، یعنی‌ملل محکوم باصول نژادی دیگر مستتر شده و در آنجا تغییر کرده و از شکل افتاده‌اند این تاثیر تا دور از آن برخیز میکند. گاهی حتی میگفتندکه ما آثارنژادی‌خالص داخل بوده‌ایم اما زندگانی جدیدی که

بقیه از صفحه ۳۴

طی ازنژادهای شمالی(آریائی) که افلا از سه هزار سال قبل از میلاد بمشرق قدیم هجوم کرده بودند بدانجا آوردند . این زندگانی و حیات نوین هیچ طرف توجه قرار نمیگیرد و اصولا هیچوقت جزو دروس مدارس نمیشود، صلاح خویش را در آزمایشات که میدان را به مشقت خیال‌فلان خالیگی کنند و بگذارندکه‌آنها کتابهائی راجع به اساس کلیه نیروها در شمال خلق کرده و بحثاتی نیرنگ ایجاد کنند که کسی اجازه دارد بگذارد که درمیان ملت ما مردم به ارزشهای‌فکری و اخلاقی دوره متجیسمی اجدادشان گمزحمت وشتواری از این رفت، بی ببرند . ونه اینکه بالاخره بفهمند سرچشمه و بلندترین قله و حکم مذهبی که مردم حاضر شدند بجای آن بتیرسش‌خود را از دست بدهند چه بود . قوای مرئی و مستتر ماوراای که چهوحاوشد ما را درفقد نگاهداشتن بطور قطع و بسا

بقیه از صفحه ۳۴

پافشاری همخالف اصول‌رزمی و هم مخالف ایران هستند و ازاینجهت موج اجرچه مجاز است خیر بدهد که زرمیها و یکنیکرها و جنگجویان سلیمی به مشرق صافترد کردند اما در تاثیر این مسافرتها در ممالک خودشان در اصول بیلوانیی و در آزمیدانند که میدان را به مشقت خیال‌فلان خالیگی کنند و بگذارندکه‌آنها کتابهائی راجع به اساس کلیه نیروها در شمال خلق کرده و بحثاتی نیرنگ ایجاد کنند که کسی اجازه دارد بگذارد که درمیان ملت ما مردم به ارزشهای‌فکری و اخلاقی دوره متجیسمی اجدادشان گمزحمت وشتواری از این رفت، بی ببرند . ونه اینکه بالاخره بفهمند سرچشمه و بلندترین قله و حکم مذهبی که مردم حاضر شدند بجای آن بتیرسش‌خود را از دست بدهند چه بود . قوای مرئی و مستتر ماوراای که چهوحاوشد ما را درفقد نگاهداشتن بطور قطع و بسا

بقیه از صفحه ۳۴

روحانی نیز بوده. در نزد هندیها در ایم بعد بسر دسته نیاکان بشمار میرفته است . و فرسرود های ریگوداو راه او به آسمان انتقال داده میشود پس بنابراین نسب نژادهای پاك و نجیبزا بدنیای نورانی آسمانی میرسد. خود جهت ماریزش خود . را «آریائی از تخمه آریائی» مینامد برای اینکه کلمهای تاءو بجای تخمه بکار برده حقیقتا بمنزله حرفه نور است . تخمه مطابق عقائد عمومی آریائی صورت مایعی ازآتش‌آسمانیست وان افکار بخدی قوی بودند که از منبع آریائی و در تحت نفوذ ایرانی چندین قرن بعد به ملل همنژاد بمکانها و زمرهها نیز سرایت کردند این هدفا در نزد زمرهها بوسیله کلمه اپروویسوس یعنی از متخمه آریائی، تاتمیکردند و این‌همان اسم پادشاه سوئیتاهاست که بر علیه سوزاجنگ کرد و نیز از همان یکی ازکلمهاسوسو بارپرسیدوس یعنی متحد باآریاها، در قرن پنجم پس از میلاد در همین حکم است . قسمت دوم هردو این اسمها ترسی هستند و طوری ترکیب شده‌اند که به آسانی معنای کلمه اول را میرساند.

اسم مصنوعی هندوزرمن

هندیها و ایرانیان سکیتها مسکهاء در جنوب روسیه ومدها بنیورسیها . لتها و اسلاوها جزو شعبه شرقی آن از دسته ملسل بزرگی هستند که دسته غربی آنها را یونانیها، تراکیا و فریگیا ایتالیائیها، کلتها و ایبریها و زرمنها تشکیل میدهند.

تمام این ملل مطابق اسم دو نمایندهء آنها که از همه دورتر بهم قرار گرفته‌اند . یعنی هندیها و زرمنهاکه‌اسم مصنوعی‌هندوزرمن نامیده میشود. گمان میرود که آن ملت اصلی این نژاد بالاخره در اواخر هزاره سوم و یا در ابتدای هزاره دوم قبل از میلاد در نقدی ما بین بالتیکوبر دریای‌سیاه منزل داشته و قسمت زیادی از آنها در قسمت داخلی اروپای وسطی برکنده بوده است . این ملتها مطابق زبان و وضعیت فکری ونژادی وحدتی‌راتشکیل میدادهاند. البته هیچ محقق دانائی تصور نمیکند که در این منطقه وسیع مذکور تمام آهالیگه منزل‌داشته‌اند از یک نژاد بوده‌اند . اما قدیمی‌ترین آثار هریک از این ملل که بدها بمحلهای جدیدیک ما از تاریخ میدانیم کوچ کرده‌اند. در اساس دارای یک موج ملائم نژادی ظاهری هستند . و بـ عقلا بگوئیم دارای یکنوع علائم نژادی ظاهری هستند . قدیمیترین شعرای این ملت آنها را مظهر زیبائی میدانستهاند. وحتی در دوره‌های بعد نیز مجسمه‌های خود را کاملا مطابق آنها درست میکرده‌اند. این نژاد را نژاد شمالی مینامند برای آنکه‌آن دسته ملل‌هندوزرمنی که این نژاد را به بهترین وجهو تقریبا منحصرا مجسم میکنند باید مطابق آنچه در فوق ذکر شدعمل از هزاره سوم قبل از میلاد در شمال اروپا بوجود آمده باشد . اما ملل در موقع توسعه خود و مهاجرت محلهای جدید آمائی دیگری را که از قدیمالایام درآنجا منزل داشته‌اند واز حیث نژاد و زبان بکلیاآنها اختلاف داشته‌اند داخل در جریان تکاملی خودکرده و با اینکه برآنها غالب شده‌اند.

آراء وعقاید مردم ایران در دوره‌های باستانی

نفوذ در تمدنهای قدیم

قسمت عمده و مهم ملل هندوزرمنی در وهله اول این دسته ملل شرقی نیستند که بطرف بیابانها هجوم کردند و بهیاباهای سیار نزدیک شدند واز حیث زبان جزو دسته هندیدر نیز بشمار میروند بلکه آن دسته غربی هستند که با تمدنهای در آنوقع فاسد و بیروح ملل دهقان دوره هجر جدید اروپا تصفیه حسابکرده و از بازماندگان آنها حیات جنوب شرقی و مشرق قدیم نفوذ کرده و طوری باآنها عمل میکنند که باآنها بزودی اراده جهیدی داده و بلکه اراده خود را برآنها تحمیل میکنند.

بقیه در صفحه ۳۶

هجوم کنند.

موفقیت و مقام هندوزرمنهای جنوب شرقی بنابراین و از لحاظ تاریخ دنیا نیز در این صفحه بسیار مهم است . آنها در تمدنهای کهنه شده وشعری جنوب شرقی و مشرق قدیم نفوذ کرده و طوری باآنها عمل میکنند که باآنها بزودی اراده جهیدی داده و بلکه اراده خود را برآنها تحمیل میکنند.

بقیه در صفحه ۳۶

اسم مصنوعی هندوزرمن

هندیها و ایرانیان سکیتها مسکهاء در جنوب روسیه ومدها بنیورسیها . لتها و اسلاوها جزو شعبه شرقی آن از دسته ملسل بزرگی هستند که دسته غربی آنها را یونانیها، تراکیا و فریگیا ایتالیائیها، کلتها و ایبریها و زرمنها تشکیل میدهند.

تمام این ملل مطابق اسم دو نمایندهء آنها که از همه دورتر بهم قرار گرفته‌اند . یعنی هندیها و زرمنهاکه‌اسم مصنوعی‌هندوزرمن نامیده میشود. گمان میرود که آن ملت اصلی این نژاد بالاخره در اواخر هزاره سوم و یا در ابتدای هزاره دوم قبل از میلاد در نقدی ما بین بالتیکوبر دریای‌سیاه منزل داشته و قسمت زیادی از آنها در قسمت داخلی اروپای وسطی برکنده بوده است . این ملتها مطابق زبان و وضعیت فکری ونژادی وحدتی‌راتشکیل میدادهاند. البته هیچ محقق دانائی تصور نمیکند که در این منطقه وسیع مذکور تمام آهالیگه منزل‌داشته‌اند از یک نژاد بوده‌اند . اما قدیمی‌ترین آثار هریک از این ملل که بدها بمحلهای جدیدیک ما از تاریخ میدانیم کوچ کرده‌اند. در اساس دارای یک موج ملائم نژادی ظاهری هستند . و بـ عقلا بگوئیم دارای یکنوع علائم نژادی ظاهری هستند . قدیمیترین شعرای این ملت آنها را مظهر زیبائی میدانستهاند. وحتی در دوره‌های بعد نیز مجسمه‌های خود را کاملا مطابق آنها درست میکرده‌اند. این نژاد را نژاد شمالی مینامند برای آنکه‌آن دسته ملل‌هندوزرمنی که این نژاد را به بهترین وجهو تقریبا منحصرا مجسم میکنند باید مطابق آنچه در فوق ذکر شدعمل از هزاره سوم قبل از میلاد در شمال اروپا بوجود آمده باشد . اما ملل در موقع توسعه خود و مهاجرت محلهای جدید آمائی دیگری را که از قدیمالایام درآنجا منزل داشته‌اند واز حیث نژاد و زبان بکلیاآنها اختلاف داشته‌اند داخل در جریان تکاملی خودکرده و با اینکه برآنها غالب شده‌اند.

بزرگداشت مرد هنرمند و خدمتگزار شاهنشاهی ایران
نشانه‌ای است از دوست ط دوستداران طبیعت بزرگ و کهنسال
که بمیراث شهریاران دانشمند و خوشبخت میهن دوست دست
و بازوی شرق تلاش خود را ایجاد تمدن جهان دهاتی در این سرزمین بزرگ و آباد بوده‌ایم نعمت دقیق جاشید
فرخنده جشن شاهنشاهی ایران
را به پیشگاه
شاهنشاه آریامهر
و ملت کهنسال ایران صمیمانه تبریک میگوییم.
هیئت مدیره و کارکنان شرکت نرسی

آئین پرشکوه برگزاری جشن
دوهزار و پانصد مین سال
بنیانگذاری شاهنشاهی
ایران را که نشانه تجلیل از تمدن
درخشان و کهن ایران زمین است
به پیشگاه
ملت ارجمند ایران تبریک گفته
جاودانگی سلسله جلیل پهلوی
را از خداوند آرزومی نماید
اتحادیه صنف کامیونداران

باکمال افتخار و خرسندی
برگزاری
آئین شکوهمند جشن
دوهزار و پانصدمین سال
شاهنشاهی ایران را
به پیشگاه مبارک شاهنشاه آریامهر
وملت ارجمند ایران
تبریک و تهنیت میگوید
اتحادیه صنف میوه وسبزی فروش

آئین پرشکوه برگزاری جشن
دوهزار و پانصد مین سال
بنیانگذاری شاهنشاهی
ایران را که نشانه تجلیل از تمدن
درخشان و کهن ایران زمین است
به پیشگاه
ملت ارجمند ایران تبریک گفته
جاودانگی سلسله جلیل پهلوی
را از خداوند آرزومی نماید
اتحادیه صنف اوراقچی

آئین پرشکوه برگزاری جشن
دوهزار و پانصد مین سال
بنیانگذاری شاهنشاهی
ایران را که نشانه تجلیل از تمدن
درخشان و کهن ایران زمین است
به پیشگاه
ملت ارجمند ایران تبریک گفته
جاودانگی سلسله جلیل پهلوی
را از خداوند آرزومی نماید
اتحادیه صنف نانوایان فرپزی

طی اهالی قلعه گردن واعضای خانه انصاف
حاج‌آقاجان مرکباتی ورئیس انجمن دهقانه گردن
رضا مرکباتی
آ-۴۸۳۳۲

برگزاری جشن
دوهزار و پانصد مین سال شاهنشاهی ایران
را
در هر خردمند انقلاب بزرگ آتم ایران
اعلیحضرت شاهنشاه آریامهر
میهن تبریک عرض خود سرافرازی و عظمت ایران را تبریک میگوییم.
شرکت سهامی دانیر
DANIR

گرامی‌داشت جشن ۲۵۰۰ ساله شاهنشاهی مقتدر ترین شاهنشاه جهان را بنیانگذار
دوران شاهنشاهی ایران تبریک میگوید
ملت کهنسال ایران در طول ۲۵ قرن بر ملت ایران در همه زمینه‌های
روشن و تاریک فراوانی پشت سر گذاشته و تا امروز سرفراز در منتهی جهان ماندهاست
تجلیل از کوشش بهمین مقدار بنیانگذار تمدن بزرگ است که بزودی ایران را در کنار
متمدن‌ترین کشورهای جهان قرار خواهد داد.
جشن‌های دوهزار و پانصد مین سال بنیانگذاری شاهنشاهی
ایران بر هر خردمند ایران زمین و هموطنان ایرانی مبارک باد
شرکت سهامی ارساگاز

شماره مخصوص جشن‌های ۲۵۰۰ ساله شاهنشاهی ایران

دوهزاروپانصدمین سال شاهنشاهی ایران

تقدیم

رهبر خردمند انقلاب بزرگ اجتماعی ایران

اعلیحضرت شاهنشاه آریامهر

چهارمین تبریک عرض نهضت سرافرازی پیشتاز ملت ایران بر آن آرزو میدهیم.

آ. حکیم و شرکاء

آراء وعقاید مردم ایران در دوره‌های باستانی

بقیه از صفحه ۳۵

فلاحت ایران ۵ اکتوبر در اثر تصرف زمینهای بیوسیان تبدیل بیك ملیك جدید و مرکزی برای تمام این خانواده های آزمائش شده است پزوری ثابت میکند که میتوانند شتبان خوب و قابل اطمینانی باشد و از آنجا یك موسسه عظیم و وسیع بر جرائی تاسیس می‌شود و آن شاهنشاهی شاهنشاه ایران کوروش است .

بزودی در سال ۵۳۹ دامنه این سرزمین از هندوستان تا مصر و یونان گسترده میشود . کمبوجیای دوم بوقتا نیز مصر را فتح میکند با برای او در داخل مملکت انقلابی تولید میشود اما داریوش میتواند بزودی این آشتی راخاموش کند (۵۱۹ کتیبه بیستون) حکومت جدید برای مدت زیادی تامین شده است پس این جریانات خارجی که پی در پی پشت سر یکدیگر می‌آیند و میروند و بالاخره باین نتیجه منتهی می‌شوند در اختلاف داخلی ملل آریائی در علیه بربریان دمدمی کینه شدهٔ آنها است .

جنتجویان دهقانی

اگر چه ایرانیان نیز مانند هندیها بیهوجه فقط یك ملت اسب سوار و تازی نیستند و بلکه جنگجویان دهقانی هستند که دارای تمدنهای معروف و اختصاصی بوده و با تمام دارائی خود برای بدست آوردن زمینهای جدید پیشروی می‌کنند اما آنها نه شهر می‌شناسند و نه‌سر های سلطنتی نه بت و نه پرستش خدایان . پوران ایرانیان را با اسیانیولیا که با مرکزیکدیگر مجموع کردند مقایسه کرد اما چقدر فرق و اختلاف ما بین این دو ملت . اسپانیولیها رانمیشناسیم مذهب کرده و قاریخ مسیحیت کور کرده و جلال و عظمت تمدن قدیم امریکائی در آنها تاثیر کند و روی حرص و طمع جمع آوری پول و طلا همه چیز را ویران و نابود میکند . در صورتیکه ایرانیان بر پرچم ملل میگیاه و تاسیسات آنها پرده از آنها حمایت میکنند و آنها را خدمتگزار شاهنشاهی جدید تشخیص داده‌اراده‌خودرا بر آنها تحمیل میکنند .

مجسمه خدا

حتی در اسناد و مدارك دوره قدیمی سومری نیز طرز تفکر و روحیه مشرق قدیم آشکار میگردد . وباوجود اینکه فاصله زمان یعنی دوره‌ایکه این اسناد بوجود آمده و فاصله مکانیه این محلی که سومری‌ها یك قسمی از مشرق زمین است ، بسیار زیاد است معهذا در اساس این طرز تفکر تغییراتی کلی حاصل نشده است ، در قسر خاندخدا قرار گرفته و در آن مجسمه خدا بر پا گردیده است . پادشاه روحانیون خدمتگزاران خدا هستند . باو خوراك می‌دهند . برای او زنها نگاه می‌دارند . قوه و قدرت او شبیه بقوه و قدرت تمام شیر است . اگر شیر مملوس شده هم شاه را رنجیر کرده باسارت میبردند و هم خدای شیر را . خدا ها را گاهی پاسم دید و باز دوبه تزدیکیکر میفرستادند خدا های مغلوب شدهواز افاق های بعید نگاه میداشتند ، چونکه خدای عمده میخواهد تمام دنیا رادر حیطه تسلط خود در آورد ، در نتیجه این فکر که یك خدای واحد بایدوجود داشته باشد قرائه میگردد . حتی خدای فکری پیروزیان نیز کاملا علاقمند بشیر و بعبدش است . برای ارائه خدا و یا خدایان دلیل و علتی نمیتوان قائل شد. انسان جاهلو طبیعتا گناهکار است و بوده حمله ارواح خبیثه قرار گرفته‌است. در ضمن‌اما گناه بمنزله‌ایاکی بشمار میرود و آزادی از گناه هیچ مربوط به اخلاق نیست و این توبه پاکی خیلی مربوط به تمیزی نیست .

مرگ نزدیك است

روحانیون مقرر میدارند که انسان چه غذائی را میتواند بخورد . چه باك است و خدا از چه چیز خوشش می آید . آنها سعی می کنند که از راه علاطیر آثار آسمانی بی بارداه خدایان ببرند و با چادو و قربانی ارادهٔ آنها را هدایت کنند . آنها مقامی های زمان و مکان و وزن را معین میکنند تا خراج های اهالی‌را مطابق قضایای آسمانی منظم ومرتب کنند ، فقط گاهی در ضمن اشاره به حقوق و حسابات میگردد . خداوند اگر چه به هامورابی پادشاه شوالیین را تسلیم میکند اما در آن نسه اشاره شده است که خداوند از بدکاری متغیر میشود وبه آنیکه در چنین صوریتی انتقام میکند . قرارداد های با ملل دیگر بامیوسکند بخدا‌های‌طرفین منعقد میگردد . بدینطریق دیگران نیز در قید خدایان بیگانه میماندند . و این خدایان هرکس را که قرارداد را لغو کند نابود خواهندکرد. آزانیها گذشته مقصود از این حقوق آسایش و رضایت اهالی و شهرت پس از مرگ پادشاه است . چونکه مرگ همیشه نزدیك است و هرکونه لذتیرا از بین میبرد . مردمها در یك محل تاریکی منزل دارند وآن گور است در آنجا باید آب باران بنوشند و گل بخورند .

حقیقت و حقانیت

اساسا عقیده آریائیها کاملا مخالف این است اصطلاح نظم وترتیب درنزد ایرانیان و هندیها مشترك است . لغت این اصطلاح ارتم بمعنای‌حقیقت وحقانیت (عدالت) است

نظم و ترتیب ارتم شامل دنیای نورانی آسمانی و نزاایدیرکه ازتاجارچشمه میگیرد و تمام طبیعت میشود حتی خدایان نیز جزئی از آن هستند . ایمان و عقیده داشتن و مومن وجزئیمی با آن توافق نظر داشتن‌است. این ایمان در کلمه آریا هم مستتر است ، و همان‌طوری که با کلمه آریا اسم درست میشد با این کلمه هم اسم (مجال در اثر حقیقت) . که شخصی درست‌میگردد‌بمعنای یونانیان ارتاکسرکس گویند بمعنای حاکم در اثر حقیقت اساسا با این عقیده ساختن مجسمه‌خدایان‌تطبیق‌نمی‌کند. زناشوئی ، تشکل خانواده، عدالت (حقانیت حقوق) و پرستش مربوط به آتش مقدس اجاق میگردند . در غذائی‌که آتش‌میبرد حیوانات اهلی و نباتات هم شریک هستند . یعنی همه باید از آن سهم بدهند و هم سهم بردارند مطابق آداب قدیمی هندی پدر خانواده در آتش اجاق روزانه چهار مرتبه قربانی میکند .

قربانی برای خدایان ، برای بیگانگان برای پهلوانان و برای مهمانان ، این قربانیها نیز با قوانین چهارگانه حقوقالهی تطبیق میکند و مخالفت با آنها را ایرانیان بمنزلهٔ حق ناشناسی و سرچشمه هرگونه بدی میدانند .

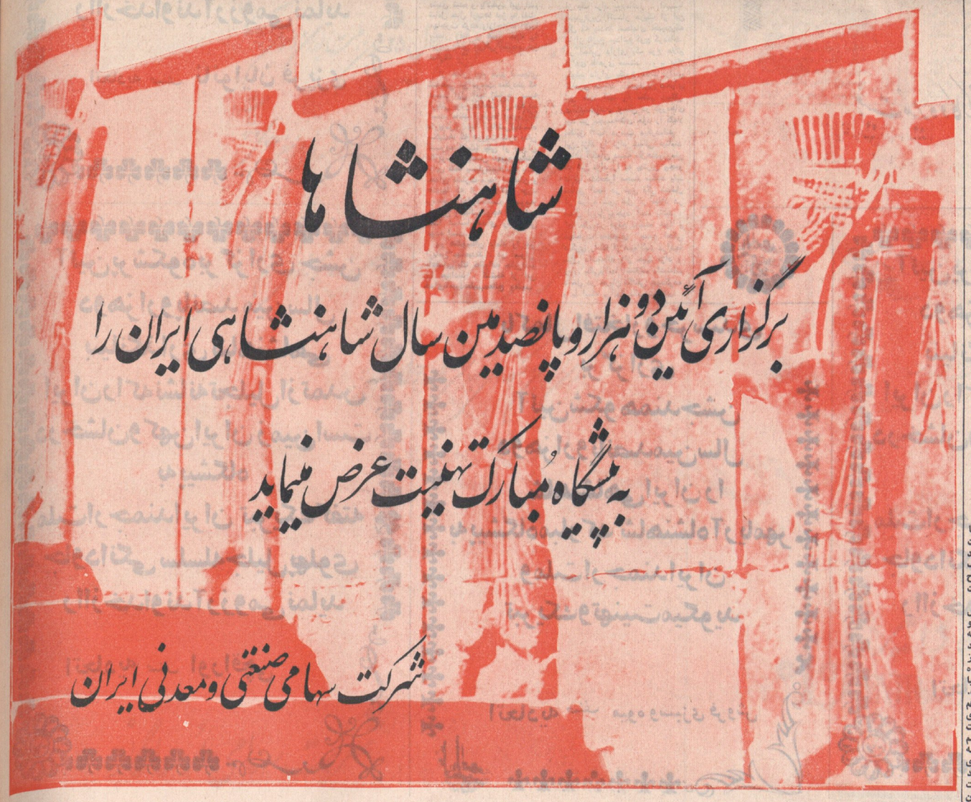

از : ویکتور هوگو

سرود سوفوکل در سالامین

ای جنك ، ای ربالنوع دارب» ، ای جنك‌شروی غران ، ای شب ظلمانی ، ایك پاستیال تو آمده‌ام . هنوز پسرکی نابیخ بیش نیستم زیرا شانزده سال بیشتر ندارم .

حالا که خضایارت از ما قویتر است ، من خود را برای جنك و افتخار ، و برای مرك تسلیم تو میکنم ، اما پیش از آنکه بمیرم ، تو که میکوشد ضعیفها ایجاد است و برای سوزان آسمان سرپرمات دارد ، با دست شوم خویش دختر کی زیبا و خوش نگاه برای من برگزین که نوك کلنکوان دوستان برهنه‌اش بوی جمالی آسمانی بخشد و هنرش تنها خنده‌های معصومانه نباشد ، پشرطی کهاین دخترك با مردی که شکار مرك است متکفلی پیشه نکند و همچنان که منتاره درخشان بامداد نسبت بزطل تیره میزبان است .

این دختر را بمنزله قالوارپردل (تقسین خویش بفشارم، ای‌الیه ، من برای مرك امادهام ، اما دلم میخواهد پیش از مردن طعم عشق را چشیده باشم .

از : تریستان کلنگسور

دختر شیرازی

محبوبه من ، بگذار امشبنیز که در بستر استراحت هستی ، عشق دیوانه‌ات ساختی دیگر در اینجا بمانده تا این‌عطرهای کمیاب بفدارا برای معطر کردن پاهای ظریف چون برك گلت بتو ارمغان دهد .

این برسماهی را برای گیسوان زرین‌تو و این حنا را برای ناخن های گلگونت اوردهام ، چندانکه اکنون ازاین بابت از مغان و شاهان و امیران توانگرترهستی .

بگذار پیش از رفتن ، نوازشی دیگر از میان‌بازوان تو ، از میان کمرگاه تو ، ازمیان دوپستان تو که در دیده من دو کبوتر زیبای کوچك و سفید میمانند برمایم ، زیرا تو خود میدانی که اندام تو ، ای دختر شیرازی ، گلدان زیبائی است که با دست کوزه‌گر کهنسال آسمانی ساخته شده و عشق ما چون گلی همه آنرا عطراگین میکند.

از : ویکتور هوگو

جهانگردان آسیا

جهانگیران چارگانه اسیا مردانی بزرگ بودند که وقتی به غضب می‌دمدند خشمشان سیل‌اسا همه‌جا را فرا میگرفت چون راه میرفتند زمین برمحور خود میلرزید. «قوراکس» بزرگ به «فقاز و ماوراءنهر» بر «ازمیر» سلطنت میکرد. «گور» پادشاه ایران بود و «فولیاریس» مستمگر بر تخت پادشاهی هندوستان تولااسا و افسرده تکیه زده بود ، وقتی که کورش این هرچهار را بگردونه شاهنشاهی خود بست ، قران بوجستاخداد ، و فیلوا بدیدار این‌اجار گفت : «این چه گردونه عجیب و فروزانی است که‌خدایان روی زمین بر کران آنند ؟»

مردمان چنین میگفتند ، و سیاحان نیز . اما اکنون ازین همه هیچ پرچمی نمانده ، زیرا هرچه هست خوابی و خیالی بیش نیست .

از : توفیل گوتیه

میناها و حکاکی ها

در دوران جنگهای امپراتوری ، گوته به آهنك غرش وحشیانه توپها «دیوان شرقی» خود را سرود که واحه دلپذیر هنر در پایان رحمت است .

شاعرمیرا از کاخ گذاشت تاروبسوی «نقاش» آورد. خویشتن را با مشتاق محیط ساخت و نغمه هدهد را با بحر شرقی بزیری کاغذاورد .

همچنانکه گوته در شعر وابیدار از همه چیز دوری گزیده بود تا تنها به «دیوان» خود بپردازد و فقط گل های باغ حافظ را بر بیزد که ، من نیز بپوچه بطوفانی که پنجره های بسته اتاق مرا میلرزانید ، در پروی خویش بستم و «میناها و حکاکیها» را سرودم

از : ژان لاهور

خیام

دردو به خیام ، ان خردمند ملکوتی که رباعیات او بستی رایانه و بی پایان خدا و خرابه و زن را برای روح ما همراه می‌اورد .

ای خیام ! در اتاق من که در آن در بروی جمله سرو صداهای جهان بستهام ، نشستن در کنار دادار در میناب فراته های تو ، چه دلپذیر است !

خشتی که شاید روزی از خاك عمر پا فریدون یا اسکندر کبیر ساخته شده بود ، بکار ساختن کاخهائی برای زندگان رفت که خاك خود انها نیز بدست باد پراکنده شد .

آئین پرشکوه برگزاری جشن
دوهزاروپانصدمین سال
بنیانگذاری شاهنشاهی
ایران راکه نشانه تجلیل از تمدن
درخشان وکهن ایران زمین است
به پیشگاه
ملت ارجمند ایران تبریک گفته
جاودانگی سلسله جلیل پهلوی
رااز خداوند آرزومی نماید
اتحادیه صنف دباغ وپوستی

جشن‌های شاهنشاهی ایران

این شاهنشاهی پرشکوه ایران زمین است که به‌سران و رهبران عالیقدر جهان خوش آمد میگویند

*شیراز، درسیمای یک‌شهر بین‌المللی و مرکز خبری جهان

آنچه امروز در شیراز گذشت

گردش موج :

● سیاح ایتالیائی : «پیشه و کلیسای ایتالیائی ، خلوت دلپذیر ، خلوت دلپذیر ، خلوت دلپذیر

روزشمار انقلاب سفید

۱۴ بهمن ۱۳۴۱

وفاداری ملی ما بدان صانع و بخش خداوند است

... و گشودن دروازه ...

۲۸ — اسفند

● ارتباط تلفنی بین یزدوطبس برقرارگردید.

اول فروردین ماه ۱۳۴۸

● شاهنشاه آریامهر، درپیام نوروزی بمناسبت سال جدید ملت‌رابه تلاش عظیم اقتصادی دعوت کردند شاهنشاه دراین پیام فرمودند : « امسال باید تکنیک خودرا باثرگیهای نفتی روشن کنیم — دولت باید برای تامین درآمدند لازم وجلوگیری از واردات بیهوده ونوارن درهزینه‌ها وپرداخت‌ها اقدام‌کند. مخارج طرحهای‌توشیعی ولوله‌گاز خیلی بیش‌از میزان پیش‌بینی‌افزایش یافته ولی آنها را نمیتوان نیمه‌کاره رهاکرد.»

● فرستنده رادیو استان ساحلی دربندرعباس شروع بکار کرد. این‌فرستنده یک‌کیلووانی میباشد.

۳۰ — فروردین

● اولین شرکت دفع‌آفات نباتی درامطهبانات فارس‌تشکیل‌شد.

۴ — اسفند

● حفر کانالهای سیل‌گیر دراطراف میدان شهداء آریامهر درسیراه فرودگاه مهرآباد آغازگردید.

۵ — فروردین

● موسسه تحقیقاتی وبرنامه‌ریزی علمی وآموزشی وزارت‌علوم‌برای توسعه امورتحقیقاتی وآموزش‌دانشگاهها ومدارس‌عالی کشورتاسیس‌شد

● پروژه احداث وایجاد شهر جدید کارگری درخوش برای‌سکونت کارگران تاسیسات کشت میتکر هفت‌تپه در خوزستان تصویب‌رسید. این شهرکارگری‌که با سرمایه بانک رفاه کارگران ساخته میشود، دارای حداقل هزار مسکن‌خانه میباشد ودران دبستان — دبیرستان، فروشگاه — درمانگاه — پارک — سالونهای حداقل فرعی‌کشفهرا بمنزارع نیشکر متصل میکند پیش‌بینی شده‌است.

● اعتبار اعزام ۲۲ کارآموز ومهندس وتکنیسین دخانیات‌به‌بلغارستان تامین‌گردید.

۸ — فروردین

● عملیات اجرای ساختمان پولوار اصفهان آغازشد. این بولوار ۱۰ کیلومترطول و ۶۰متر عرض دارد‌وبراه‌آهن جاده‌تهران — اصفهان ساخته میشود.

۱۱ — فروردین

● قرارداد واگذاری وام برای اجرای سه پروژه : افزایش سیب زمینی — دانه‌های روغنی وعلوفه دامی بین وزارت‌کشاورزی وبانک کشاورزی وتعاون روستائی بستند.

۱۲ — فروردین

● چهار دبستان سپاهی دانش دراستان‌گیلان افتتاح‌شد.

۱۶ — فروردین

● دربیشگاه علیاحضرت شهبانو ، نمایشگاه هنر مدرن معاصر شامل ۵۰ تابلو از ۵۰ نقاش برآلمری مرموزه ایران‌باستان افتتاح‌شد.

● قراردادکشف واستخراج نفت بین شرکت ملی نفت ایران‌وشرکت نفت کنسیتنال آمریکائی به امضاءرسید. کاوش‌شرکت آمریکائی در ۱۲۸۸۰ کیلومتر مربع از اراضی استرادادی ازکشورسوم. کشف انجام خواهدشد.

۱۷ — فروردین

● شاهنشاه آریامهر درمنیافت رسمی شام به‌افتخار پادشاه و ملکه مالزی فرمودند: «مامروز احتیاج به باجرءتیاری نداریم ، بلکه احتیاج به ساختن جوامعی شرقی وخوشبخت وبالاترین هرچه بیشتر سطح مادی ومعنوی زندگی ملت‌رابرم ودرعین‌حال بطوری‌بامسئولیتی که بمبهوت درحفظ صلح وهمکاری جهانی داریم‌وظیفه‌ایم.»

● موکولیاری ۵۰ میلیون دلار اعتبار برای خرید ماشین‌آلات و احداث کارخانه بافرانسه‌ایران اختصاص‌داد.

● اعتبار اجرای پروژه نوسازی روستاها شامل طرح‌های لوله‌کشی و تاسیسات آب آشامیدنی — تاسیسات بهداشتی — پلها ومعابر — تاسیسات ورزشی ومدارس‌به قسمتی ازآن‌را انجمن‌های ده و بقیه را سازمان برنامه پرداخت خواهدکرد تامین‌شد.

۱۸ — فروردین

● درمانگاه امدادی شیروخورشید سرخ ایران در ارامنی شمال ایران تهران — کرج افتتاح‌شد.

۱۹ — فروردین

● علیاحضرت شهبانو ، مجمع عمومی اتحادیه بین‌المللی زنان حقوقدان را افتتاح کردند.

● اعتبار اجرای کمپ‌ش پسل و رودخانه کن جهت جلوگیری‌از بروز سیل طرف میدان شهداء آریامهر تامین‌شد.

۲۰ — فروردین

● سمینار بزرگ ۱ جهان‌جوم درسال دوهزارمیلادی) توسط آقای هرمنا نخستوزیر گوندوتس. دراین سمینار سیصدنفر از دانشمندان علم‌الاجتماع جهان شرکت دارند.

۲۱ — فروردین

● والاحضرت شاهدخت شمس پهلوی اولین قسمت از عملیات ساختمانی احداث خانه جوانان شیروخورشید سرخ شهرستان شیرازرا افتتاح کردند.

● موافقنامه اقتصادی ایران و یوگسلاوی به‌امضاء رسید. بموجب این موافقنامه بازرگانی دوکشور توسعه‌می‌یابد.

۱۹ فروردین ۱۳۴۸ — علیا حضرت شهبانو مجمع عمو می اتحادیه بین‌المللی زنان حقوقدان را افتتاح فرمودند

● ایستگاه ۲۵ شهریور ماه‌رکاز محل عطایای علیاحضرت شهبانو ساخته شد طی مراسمی افتتاح‌شد.

ایستگاه۲۵ شهریورکه‌درتهران‌بساحت بیست هزار متر مربع بنامده شامل زایشگاه مجهز باتاق عمل — زایمان — معاینه و سایر بخش‌های بیمارستانی است و ۲۵ تخت از ۴۵تخت آن اختصاص‌بامراض دارد وبقیه‌دراختیار نوزایان‌گذاشته خدماست.

● ساختمان کاتال سیل‌گیر شهداء آریامهر بطول ۲ کیلومتر پایان یافت.

● اولین خانه فرهنگ روستائی در (زنگی‌آباد) استان فارس در ۷۳ کیلومتری شیرازگشودند. این‌خانه در ساحتی‌بالغ بربیست هزارمتر مربع احداث شده وشامل زمین‌های مختلف ورزشی دفتر کاروسایرتاسیسات لازم‌میباشد. وبودجه‌ساختمان‌آن‌را اهالی‌پرداخت کرده‌اند

۲۳ — فروردین

● ساختمان آریامهر فرمان نوسازی روستاهای سیلزده، دراستان‌های آذربایجان غربی وشرق‌رسامبرد فرمودند مناطق سیلزده این استانها باوجود محدودیت گوندوتس. دراین سمینار سیصدنفر از دانشمندان علم‌الاجتماع جهان شرکت دارند.

۲۴ — فروردین

● با پیام شاهنشاه آریامهر سومین کنگره دامپزشکی ایران در تالار آیسجهای دانشکده پزشکی دانشگاه تهران شروع بکار کرد.

۲۵ — فروردین

● بیمارستان جدید بیمه‌های اجتماعی در ۹۱ کیلومتری جاده تهران — ساوه‌گشودشد.

فرجی مجتهد بخش ملی شاهنشاه

ملک‌شاه اسلام ستاند قتل

● ۲۵ فروردین ۱۳۴۸ — ۱۹۶۹ ● لیلی آمادگی دولت ایران برای شرکت در کنفرانس بین‌المللی زنان حقوقدان در تهران ، با دو دفتر تهیه شده است. بحث آنها چندان گرم نیست. که احساس خستگی نمیکنند.

در جوار برنامه جمعی ، عده زیادی نیز ، برنامه های مستقل بنیاد برای خود گذاشته‌اند ، پاره‌ای ، به دیدارهای تهیه‌شدهٔ ایران شناسی میدهد.

در سد داریوش :

● امروز گروهی از خبرنگاران و نمایندگان مطبوعات و رادیو تلویزیونهای خارجی ، که به دیدار ایران آمده ، و در ضیافت شام استاندار بیش از هزار نفر شرکت فوق‌العاده داشتند ، قرار است ضیافت استاندار از ساعت ۸ بعدازظهر از سراسر جهان ، به تهران وارد شده و در تهران ، به محل های که برای اقامت آنها ، از قبل آماده شده بود ، راهنمائی شدند.

کنگره ایران شناسان :

● و کنگره ایران شناسان ، امروز صبح با حضور دویست و پنجاه دانشمند خارجی و ایرانی ، در دانشگاه پهلوی گشایش یافت . این کنگره ، در میان کنگره های گوناگون ایران شناسی ، بیك اعتبار بزرگ دارد.

● عصر امروز نیز گروهی دیگر از سران و رهبران جهان ، به تخت جمشید میرسند ، و شاهنشاه آریامهر و علیا حضرت شهبانو ، بطور رسمی از مهمانان جهان ، بخوش استقبال میفرمایند.

● همچنین امروز ، گروهی از مهمانان خصوصی شاهنشاه آریامهر، از سراسر جهان ، به تهران وارد شده و در تهران ، به محل های که برای اقامت آنها ، از قبل آماده شده بود ، راهنمائی شدند.

● تازه‌ترین خبرکه ازتخت‌جمشید رسیده حاکی است ، شاهنشاه آریامهر و علیا حضرت شهبانو ، از سران و رهبران جهان که به تخت جمشید رسیده‌اند استقبال فرمودند.

● خبر امروز نیز گروهی دیگر از سران و رهبران جهان ، به تخت جمشید میرسند ، و شاهنشاه آریامهر و علیا حضرت شهبانو ، بطور رسمی از مهمانان جهان ، بخوش استقبال میفرمایند.

● همچنین امروز ، گروهی از مهمانان خصوصی شاهنشاه آریامهر، از سراسر جهان ، به تهران وارد شده و در تهران ، به محل های که برای اقامت آنها ، از قبل آماده شده بود ، راهنمائی شدند.

تاریخ شاهنشاهی ایران ، رفیع ، و در پیکر بناهای استوار باقی‌اند ، یا در متون غیر ایرانی که برای اقامت آنها ، از قبل آماده شده بود ، راهنمائی شدند.

رفیع ، و در پیکر بناهای استوار باقی‌اند ، یا در متون غیر ایرانی که برای اقامت آنها ، از قبل آماده شده بود ، راهنمائی شدند.

**تاریخ شاهنشاهی ایران ،

چاپ آلبوم مراسم جشن شاهنشاهی، مخصوص روزنامه جشن شاهنشاهی برای ضبط تمام لحظات این واقعه بزرگ تاریخ از امروز آغاز می‌شود، سعی ما براین‌است که با توجه به علاقمندان کثیری که این روزنامه دارد و اکثریت خوانندگان دوره آن را جمع می‌کنند آلبوم کاملی درصفحات مشخص از مراسم جشن شاهنشاهی داشته باشند. بنابراین، اگر یکی دو روز از نظر تطبیق تاریخ انتشار روزنامه با عکس‌های آلبوم، اختلافی بچشم می‌خورد، این‌اختلاف اجتناب‌ناپذیر بوده و ما درصفحات اول و آخر سعی خواهیم کرد خوانندگان را جدا از آلبوم مراسم جشن شاهنشاهی در جریان اخبار روزانه جشن نیز قرار دهیم. این آلبوم با شرح کامل جریان توام خواهد بود.

یکشنبه ۱۹ مهرماه ۱۳۵۰

● شاهنشاه‌آریامهر ساعت پانزده امروز در حالیکه والاحضرت شاهدخت فرح‌ناز و والاحضرت شاهپور علیرضا پهلوی و سرکار علیه خانم فریده‌دیبا و آقای آتابای معاون وزارت دربار شاهنشاهی همراه بودند برای شرکت در آئین گشایش جشن دو هزار و پانصدمین سال بنیانگذاری شاهنشاهی ایران با هواپیما رهسپار شیرازشدند.

علیاحضرت شهبانو نیز نیم ساعت قبل باتفاق والاحضرت همایون‌ولایتعهد در حالیکه سپهبد شفقت ژنرال آجودان و آقای معینیان رئیس دفتر مخصوص شاهنشاه آریامهر همراه بودند با هواپیما به شیراز عزیمت کردند.

در فرودگاه مهرآباد آقای هویدا نخست‌وزیر، روسای سنا و مجلس شورایملی، رئیس‌کل‌تشریفات‌شاهنشاهی اعلیحضرتین و والاحضرت‌ها را بدرقه کردند.

هواپیمای اختصاصی شاهنشاه که معظم‌له شخصا آنرا هدایت میفرمودند در ساعت پانزده و پنجاه دقیقه در فرودگاه شیراز بزمین نشست.

شاهنشاه مدت ده دقیقه درفرودگاه توقف فرمودند تا هواپیمای حامل شهبانو و همراهان نیز در فرودگاه شیراز بزمین نشست و علیاحضرت و همراهان پس از پیاده شدن از هواپیما به شاهنشاه ملحق شدند.

در این هنگام آقای پیروز استاندار فارس ضمن عرض خوش‌آمد چنین معروض داشت:

شاهنشاها، میلیونها زن و مرد از سکنه کره ارض شاهد و ناظر آغاز جشنی هستند که به همت و ابتکار شاهنشاه برای نخستین بار در تاریخ بشریت بمنظور بزرگداشت فرهنگ و تمدن‌بشری ترتیب یافته است. اجتماع عظیم سران ملل و برجسته‌ترین شخصیت‌های فرهنگی و علمی جهان

بقیه در صفحه ۵

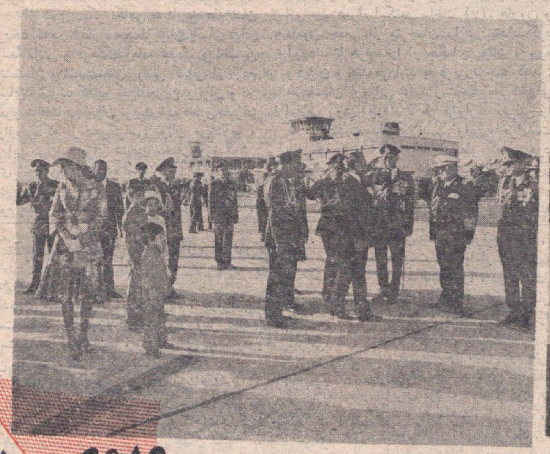

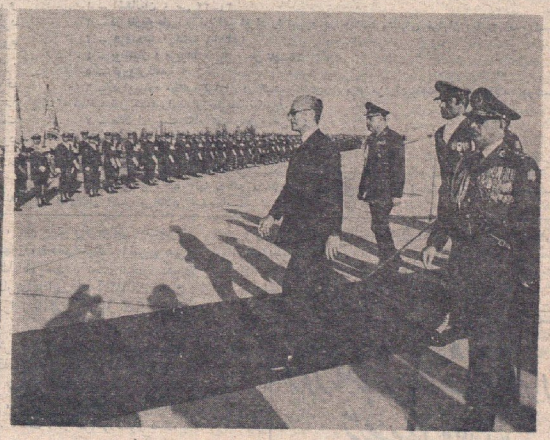

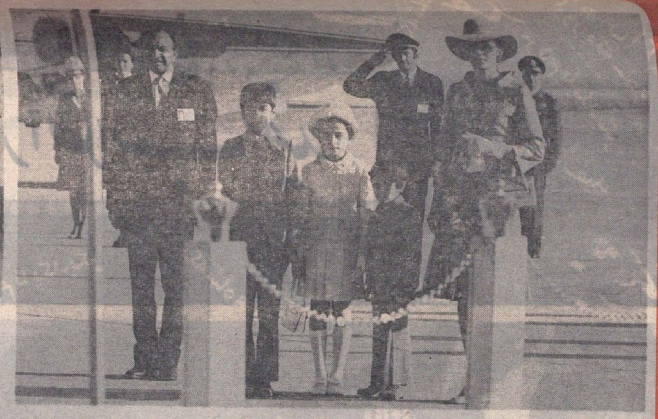

بقیه از صفحه ٤

در تخت‌جمشید بیش از هر چیز نشانه حرمتی‌است که جامعه‌بین‌المللی به‌پایداری تمدن خویش مینهد وکشور ایران مفتخر است که مشعلدار این نهضت جهانی در راه حفظ منابع و آثار باستانی خویش است.

استاندار فارس افزود: تاکنون سابقه نداشته است که چنین اجتماعی از پادشاهان و روسای جمهوری و نمایندگان دول معظم از پنج قاره جهان در زمان صلح و برای تجلیل از باقیمانده‌های آبادانی اعصار و قرون بگرد یکدیگر جمع شوند وبرخورداری از این افتخار بدون شك نشانه احترام عمیقی است که افکار عمومی ملل متمدن به نقش دیرینه این‌سرزمین در حفظ صلح و ثبات بین‌المللی و اشاعه دانش و بینش می‌گذارند.

زبان حال ملت ایران این است که اهمیت و اهمیت جشن شاهنشاهی ایران تنها زائیده و محصول آثار پرارزش‌باستانی تخت‌جمشیدوپاسارگاد نیست بلکه همطراز و شاید بالاتر از آن موقعیت استثنائی کشور ایران در سیاست و اقتصاد بین‌المللی به‌همت و هدایت پدر تاجدار، شاهنشاه آریامهر است.

تدابیر آن شاهنشاه عظیم‌الشان است که ویرانه‌های تخت‌جمشید را تجلی‌گاه شکوه فرهنگ و تمدن ایران باستان قرار داده است، همانگونه که سرزمین کهنسال ایران را در فاصله‌ای کوتاه در زمره پیشرفته‌ترین ممالك مترقی جهان- درآورده است.

استاندار فارس در پایان سخنان خود چنین بعرض رسانید:

کشور ما ایران، امروز جلوه‌گاه تلاش هماهنگ و مشترکی است که در جهت بزرگداشت فرهنگ سنتی‌جهان از یکسو و هماهنگی با کاروان پیشرو ومترقی دانش قرن بیستم از سوی دیگر بعمل میاید واین جمله زاده‌دیون رهبر عالیقدری چون شاهنشاه‌آریامهر است.

آنگاه سپهبد ضرغام فرمانده سپاه دوم خوش‌آمد گفت وازطرف کلیه افسران و درجه‌داران گزارش نظامی معروض داشت.

شاهنشاه سپس در جایگاه مخصوص قرارگرفتند. ابتدا سلام شاهنشاهی نواخته شد وپس‌ازگزارش فرمانده گارد احترام معظم‌له از این گارد سان دیدند.

شاهنشاه وعلیاحضرت آنگاه باتفاق والاحضرتها در جایگاه مخصوص قرار گرفتند وگارد احترام از برابر اعلیحضرتین ووالاحضرتها رژه رفت وبعد شاهنشاه وشهبانو ووالاحضرتها از برابر صف مستقبلین عبور فرمودند.

در برابر صف اعضای انجمن شهر شهردار شیراز ضمن عرض خیرمقدم چنین معروض داشت:

ازدرگاه خداوند متعال مسئلت‌دارم جشن شاهنشاهی ایران این رویداد بزرگ تاریخ را بروجود مسعود اعلیحضرت همایون شاهنشاه آریامهر و خاندان جلیل سلطنت و ملت‌نجیب ایران مبارك و میمون بدارد.