اطلاعات

پنجشنبه ۲۵ آذرماه ۱۳۵۰ ـ شماره ۱۳۶۷۴ تکشماره پنج ریال

سقوط داکا تا آخرین لحظه جنگید

ساعت ۱۱ بوقت تهران

هشتاد هزار سرباز پاکستانی اسیر هند شدند

★ فرمانده ارتش هند داکا را تحویل گرفت

در ۲۸ صفحه امروز :

● اخبار خارجی صفحات ۲و۴
● خبرهای کشور صفحات ۳و۵و۲۰و آخر
● دنیا مسلمانان پاکستانی راتنهاگذاشت صفحه ۵
● سرمقاله ـ گزارشها ـ مقالات صفحه ۶
● ترانه‌ها و نمایشنامه های روز جمعه ـ رادیو ـ تلویزیون ـ درمحافل هنری صفحه ۷
● چهل‌سال قبل ـ جاورقی ـ جدول هویدا: از مادرم درسها می‌آموزم ـ بنامه صفحه ۸
● یکزن ایرانی به اینديراگاندی ـ (زنان) صفحه ۹
● گفتگوی تلفنی ـ نامه‌ها ـ کاریکاتور صفحه ۱۰
● دانشگاه زیر ذرمین ـ اخبار دانشگاهی شهرستانها (دانشگاهی) صفحه ۱۱
● من «هوو» میخواهم ـ حاشیه‌پردازی صفحه ۱۲
● نقداز فیلم‌ترافیک (سینمائی) صفحه ۱۳
● تحول بزرگ درقالیبافی‌ایران صفحه ۱۶
● مدیر انتخابی یاانتصابی؟ ـ درمحافل فرهنگی صفحه ۱۷
● م.آزاد: دوستان‌من‌فرنگی‌نما شده‌اند ـ درینگی درگالریهای‌شهر (هنری) صفحه ۱۸
● تفسیر و گزارشات اقتصادی ـ دربازار تهران صفحه ۲۳
● اتوبوسرانی و مردم ـ انتقادـ ورزشی صفحه ۲۴
● زن نادیده‌شده تهران ـ دختر رئیس پلیس آلمان غربی است (حوادث) صفحه ۳۶

اسرای پاکستانی در دست هند

اینها گروهی از هزاران سرباز پاکستانی هستند که بدست نیرو های هند اسیر شده‌اند . با تسلیم‌شدن پاکستان‌شرقی ۸۰ هزارسرباز پاکستانی باسارت هند درمیاندند.

بوتو درشورای امنیت گریه‌گرد

ناوگان‌امریکا و شوروی درمقابل هم صف آرائی کردند

درصفحات ۲و۴

سفر شاهنشاه و شهبانو به جنوب

شاهنشاه آریامهر ، علیاحضرت شهبانو چند لحظه قبل‌از عزیمت‌به سفر خوزستان آقایان هویدانخست وزیروعباس‌خلعتبری وزیر خارجه انتظار حضور دارند .

★ ظهرامروز پالایشگاه گازبیدبلندر پیشگاه اعلیحضرتین افتتاح شد

در صفحه ٤

گزارش دکتر اقبال به پیشگاه ملوکانه

★ روزی یك‌بیلیون‌فوت مکعب گازبه شوروی صادر خواهد شد

در صفحه ۲۵

اوامر شاهنشاه به استانداران و فرمانداران جدید

استانداران وفرمانداران جدید

★ استانداران آذربایجان شرقی ، کرمان، گیلان و بنادر و جزایر جنوب تغییر کردند .

★ فرمانداران کل جدید همدان ، سمنان ، یزد ، ایلام معرفی شدند

در صفحه ٤

امروز بوسیله دادستان تهران

مرگ ٦ نفر براثر مشروب سمی اعلام شد

دادستان گفت : دستور جمع آوری این نوع مشروب صادر شده‌است وهم اکنون ۱۰ هیئت در تهران‌این مشروب را ضبط می کنند

★ دستور آزمایش محصول کارخانه سازنده‌این مشروب‌که در قزوین است صادر شد

★ ۲ بازپرس مامور رسیدگی به این‌واقعه‌شده‌اند

مصرف «مشروب» درتهران‌ناگهان‌کاهش‌یافت

درصفحات ۳و٤و۲٦

مصاحبه‌اختصاصی خبرنگاراعزامی اطلاعات با نخست وزیر پاکستان

★ نورالامین : باسقوط داکا جنك تمام نخواهد شد

★ باعقاذمن شوروی باپشتیبانی از هند . میخواهد به قدرت خود در منطقه مقابل جمهوری توده‌ای چین بیفزاید

در صفحه ٦

کاهش قیمت دلار در مورد درآمد ارزی ایران اثردارد

★ میزان کاهش درآمد نفت از شرکتهای نفتی مطالبه خواهد شد

وزیر دارائی صبح امروز در فرودگاه مهرآباد قبل از تشریف‌فرمائی اعلیحضرتین‌به خوزستان گزارش مهمی از بررسی های ٤٨ ساعت اخیر مقامات پولی و بانکی واقتصاد کشور پیرامون تصمیمات نیکسون دائر به کاهش ارزش دلار و اثرات آن از وضع‌پول و اقتصادی‌ایران‌تقدیرشاهنشاه آریامهر کرد.

با اعلام تصمیم نیکسون در باره کاهش ارزش دلار ،محافل پولی و بانکی و اقتصادی و دولت بدقت زیاد اثرات کاهش ارزش دلار رابهم از نقطه نظر درآمد های ارزی و هم ازنظر ذخائر ارزی دلار مورد بررسی قرار دادند.

در مورد ذخائر ارزی بانك مرکزی ایران از چندسال قبل امکان تغییرات برابری پولها رابررسی کرده بودوسیاستی نظیر همان سیاستی که‌درتجارت خارجی نسبت‌به‌گسترش‌روابط باعده هرچه بیشتر از کشور ها و عدم اتکاء به یك یا چند کشور معین تعقیب میکرد ، نسبت به نگهداری ذخائرارزی نیز تعقیب شده است و از این بابت جای نگرانی وجود ندارد و از بدتها قبل وضع مشخص شده است .

در مورد نفت

ولی در مورد دو میلیارد دلار درآمد ارزی کشور از بابت

بقیه درصفحه ۲۷

بین راه مرند ـ تبریز

اتوبوسی با ۴۵ مسافر بدره سقوط کرد

★ ٤ نفر کشته و ۲۰ نفر مجروح شدند

تبریز ـ خبرنگار اطلاعات : صبح امروز اتوبوسی که به رانندگی حسین با ٤٥ مسافراز علمدار گرگر عازم تهران بود، در گردنه «پیام» بدره سقوط کرد ...

در این واقعه چهار تن از مسافران بقتل رسیدند کدوتن آنها مهین (٥ساله) وشهربانو نام داشتند و هویت دو مقتول دیگر کمبرد هستند، هنوز معلوم نشده است ...

حادثه هنگامی بوقوع پیوست، که‌این اتوبوس با اتوبوس‌دیگری روبرو شد و بعلت عدم کنترل راننده، اتوبوس پایك جیپ که در کنار جاده متوقف بود بشدت تصادم کرد و بعد بسه درمای سرنگون شد. براثر سقوط اتوبوس به دره، ۲۰ نفر از سرنشینان آن بسختی زخمی شدند. ٥ تن از مجروحین به اسامی هاجر پهلوانی ، فاطمه یزدانی(١٤ ساله)، قاسمومعران (پسران هاجر) و «محمد» کمك راننده اتوبوس می باشند وچند نفر از مصدومین قادر به تکلم نیستند و هویت آنهامعلوم‌نیست.

مجروحین در بیمارستان های جمعیت شیر و خورشید سرخ و پهلوی تبریز بستری شده‌اند.

لیبی از مردم ایران میخواهد برای برانداختن رژیم بکوشند !

رادیو لندن دریخش‌فارسی روز ۱۹،۹،۵۰ گفت: در اجتماع‌بزرگی کمدرلیبی تشکیل‌گردید قطعنامه‌ای بتصویب رسید که در آن ازمردم ایران خواسته شده تابرای برانداختن‌رژیم‌بکوشند. از قراریکه رادیو لیبی گفته است این‌اجتماع کمدر تریپولی تشکیل گردیدبدین خاطر ترتیب یافته بود تاپیاده شدن نیروهای ایران را در جزیره خلیج فارس موردنکوهش قرار دهند درقطعنامه مزبور از اقدام ایران‌بعنوان توطئه‌ای علیه‌فلسطین نام رفته‌است.

همین رادیو گفته است:سرگرد جلود معاون رئیس جمهوری‌لیبی به پادشاه ایران حمله برده است. مخبر بی.بی.سی. در گزارشی از بیروت چنین مینویسد:سرگرد جلود که به لبنان رفته بودتاباوزیر خارجه آن کشور مذاکرکرمنایندیا مخبر یکی از جراید مهم لبنان مصاحبه‌ای بعمل آورده است و پادشاه ایران را متهم ساخته که باصهیونیست ها علیه مسلمانان همدست شده‌است.

علت‌اینکه دولت لیبی برسرخشم آمده‌ایست که قوای ایران درسه جزیره خلیج‌فارس مستقر شدند.

سرگرد جلود گفته است ایران باتصرف این جزایر قانع نخواهد گردید وماند صهیونیست‌هاتوسعه طلب است ونیز گفته است که هشتی دوهزار و پانصد سالمیان گذاری‌شاهنشاهی‌ایران انکارتاریخ اسلام بوده‌است.

لیبی در امارات خلیج فارس هشدارداده‌است‌که نگذارندایرانی ها به‌آن‌اماکن‌مهاجرت کنند.ولیعهد راس‌الخیمه که مدعی است جزایر تنب بزرگ وکوچك‌متعلق به آنست از بیروت عازم طرابلس‌شده تابا کلنل قذافی درباره بحرانی که در خلیج فارس بوجود آمده مذاکره کند. چنین بنظر میرسد که لیبی حاضر نیست قضیه سه جزیره را درخلیج‌فارس مسکوت بگذارد.

نیروی‌دریائی شاهنشاهی استخدام مینماید

درصفحه ۱۰

آگهی دعوت از داوطلبان خدمت دروزارت کار وامور اجتماعی

در صفحه دهم

اطلاعیه کاروان حج درجه ۱ گلیایگانی در صفحه نیازمندیها

۶ روز دیگر

چهارشنبه اول دیماه ۱۳۵۰

برای کلیه دارندگان حساب پس انداز

درسراسرکشور

خبری تازه داریم

کاشی کاری تازه‌ریخته

با

کاشی

ایران

بدینوسیله از اظهار لطف و تفقد خاص سروران‌عظام ودوستان گرامی که‌درمصیبت‌درگذشت مرحوم حاج‌سیدتقی آهنچیان با حضور در مراسم تشییع و ترحیم وهفته فقید سعید در مقام تسلای خاطر خسته بازماندگان برآمده‌اند یا وسیله درج آگهی در جراید و ارسال‌نامه و مخابره تلگرام اظهار تسلیت وابراز همدردی فرموده‌اند صمیمانه سپاسگزاری نموده سلامتی و توفیقات کامل عموم را از درگاه ایزد یکتا آرزومندیم و چنانچه بعلت کثرت‌تالمات روحی‌درادای‌تشکرحضوری تاخیری‌رخ دهدپوزش می‌طلبیم.

آ ـ ٦٦٣٩٠ خاندان آهنچیان

جناب آقای مجید سرتیپی

انتصاب شایسته جنابعالی را بسمت معاون منطقه ۳ آموزش و پرورش کشور صمیمانه تبریك میگویم .

رئیس خانه زبان ـ مهدی نیك‌مراد

صمیمانه از هم میهنان گرام که در مراسم باشکوه بزرگداشت شاهنشاهی ایران در استادیوم ورزشی کویت شرکت نمودند کمال تشکر را دارد

مسئول برگذاری جشن شاهنشاهی کویت

مسعود حاج قربانخانی

جناب آقای پرفسور پویان

رئیس محترم دانشگاه ملی ایران

اعطاء نشان لژیون دونور از طرف دولت فرانسه به آنجناب مایه سربلندی تمامی افرادی است که پنجوی در دانشگاه ملی ایران خدمتی را بعهده دارند .

پزشکان و تمامی افراد شاغل در بیمارستان فرحناز پهلوی ضمن تبریك توفیق بیش از پیش آنجناب را درراه اجرای‌منویات عالیه شاهنشاه آریامهر از صمیم قلب آرزو دارند .

دوست بسیار ارجمند جناب آقای سید حسین خلیلی

حسن انتصاب جنابعالی بمقام معاونت سازمان دفاع غیر نظامی کشور موجب کمال خوشوقتی و مباهات گردید .

ضمن عرض تبریك صمیمانه ، توفیق کامل آنجناب رادرطرق خدمتگزاری نسبت بذات اقدس شاهنشاه آریامهر و میهن عزیز همواره مسئلت می نماید .

مدیر عامل شرکت خاص ایران هلس ـ جلال آهنچیان

آ ـ ٦٦٦٣٠

اعضای هیئت مدیره‌هتل آستوریا اهواز تشریف فرمائی موکب همایونی شاهنشاه آریامهر و شهبانوی نیکوکار ایران را بسرزمین زرخیز خوزستان که موجب افتخار و مباهات فردفرد مردم شاهدوست ومیهن‌پرست این استان‌مرزی است صمیمانه تبریك و تهنیت عرض مینمایند .

جناب‌آقای پرفسور پویان‌ریاست محترم دانشگاه ملی‌ایران

دریافت نشان عالی لژیون دونور که از طرف دولت‌فرانسه بمناسبت خدمات علمی و فرهنگی به آنجناب اهدا گردیده‌است باعث سرفرازی‌وخوشوقتی‌کلیه‌اعضاء هیئت آموزشی‌ودانشجویان دانشکده پزشکی میباشد بدین مناسبت هیئت آموزشی و دانشجویان و کارمندان این دانشکده تبریکات صمیمانه خود را تقدیم میدارند .

دانشکده پزشکی دانشگاه ملی ایران

مطب دکتر محمدحسن توران‌ودکتر سعید اهری

متخصص در جراحی عمومی به محل جدید بیمارستان پارس واقع‌دربلوار الیزابت دوم‌منتقل گردیده است .

تلفن ٦٣٥٠٥١ پذیرائی با تعیین وقت‌قبلی

قابل توجه اطباء

و داروخانه‌های محترم

قرص سیناویت

(ویتامین ـ ث ـ جوشان یك‌گرمی)

Tablets Effervescents

با طعم و رنگ پرتقالی محصولی از لابراتوار دارو سازی لابوسینا ، هر لوله محتوی ۱۵ قرص بقیمت ۵۰ریال درتمام داروخانه هاموجود است.

پخش : داروئی بهنام

THE THIRD PAHLAVI MEDICAL CONGRESS

Cont. on page 2

اطلاعیه سازمان سینمائی هربتافیلم

شرح در صفحه حوادث

منابع: خبرگزاریهای فرانسه ـ یونایتدپرس ـ رویتر ـ تاس ـ آنزا ـ آسوشیتدپرس ـ وتلکس اطلاعات

اخبار خارجی

فرمانده قوای مدافع داکا تقاضای آتش بس کرد

از سرویس خارجی روزنامه اطلاعات

سیزده روز پس ازآغاز جنگ شبه‌قاره هند ، تقنعا فعالیت های بین‌المللی برای پایان دادن به درد و رنج ۷۵ میلیون مردم بنگلادش منجر نرسیده بلکه بحران شدت بیشتری پیدا کرده و پایتختپاکستان‌شرقی هزران به سقوط نزدیک میشود. شهر داکا که از هر طرف در محاصره جنرالهای هندی قرار گرفته باتوپ خمپاره‌وپس درهم کوبیده میشود و مقامات غیرنظامی که مسئول اداره امور این منطقه بودند پس از استفاده از مافیاودو به صلیب سرخ بین‌المللی پناهنده شده‌اند .

در همین اوضاع بحرانی است که ژنرال نیازی فرمانده کل نیرو های پاکستانی ضمن پیامی که بوسیله سفارت آمریکا به دولت هند فرستاده درخواست آتش‌بس کرد. نامبرده‌ای تحت فرماندهی وی بتواند پاکستان شرقی را ترک گفته به پاکستان غربی منتقل‌شود. اما ژنرال مسار، رئیس ستاد نیروهای هندی در پاسخ ژنرال نیازی اعلام داشته‌که تنها با تسلیم شدن کلیه نیرو های پاکستانی سراسر بنگال با آتش بس موافقت خواهد کرد .

در اسلام‌آباد سلطان محمدخان معاون وزارت امور خارجه‌پاکستان مصاحبه اختصاصی با خبرنگار خبرگزاری فرانسه گفت برقراری آتش‌بس بدون‌تضمینی نیروهای دو کشور امثال گردداند امکان‌پذیر نیست.

معاون وزارت امور خارجه پاکستان‌ازورکشه‌هندبابن‌بیل‌استند بجای آنکه تجاوز هند را به کشور ما محکوم کند کار دیگری انجام داده‌اند برای‌صورت برقراری صلح امکان‌پذیر نخواهد بود .

در ملاقاتهای که سخرگاه امروز در رادیودی انتشار یافت گفته‌شده است که ارتوعاءدر پاکستان شرقی بوسیله سفارت آمریکا به دولت هند فرستاده درخواست آتش‌بس کرد. نامبرده‌ای تحت فرماندهی وی بتواند پاکستان امروز ایراد میکندقاری سرنوشت برای دولت هند فرستاده در رادیودیگرایی باپان دادن به درد و رنج مردم به محل سفارت در محله وکن‌سینگتن» هر ـ سوه قصد قرار گرفت .

داستاندیاره‌ای اعلام داشت که تیراندازی بسوی سفیر اردن در ساعت ۱۱ و پنجاه دقیقه در خیابان «وشنس ـ رادیوفورد» صورت گرفته و سفیر ارتش بطور سطحی از ناحیه دست راست زخمی‌شده است . عامل یا عاملین‌سوء قصد بلافاصله پس ازعملیات یك رگبار مسلسل بسوی سفیر اردن فرار کردند . سفیر بیدرنك بوسیله‌آمبولانس به بیمارستان منتقل گردید و تحت درمان قرار گرفت .

سرداگلاس هیوم وزیر امور خارجه انگلیس پس از اطلاع از سوء قصد ضمن پیامی مراتب تاسف خود را از این حادثه به سفارت اردن ابراز داشت. زیدالرفاعی از پاك سال قبل مقام سفارت اردن را در لندن عهده دارد و درست یکسال قبل استوارنامه های خود رابه ملکه انگلیس تسلیم کرده است .

سوء قصد به سفیر اردن در لندن یکی پس از حادثه قتل وصلی تل نخست وزیر آن کشور در قاهره روی داده همچنان نگرانی شدیدی در پایتخت انگلیس بوجود آورده است چند لحظه پس از حادثه تیراندازی ماموران اسکاتلند یارد بحال آماده‌باش درآمدند کلیه

در عکس اتومبیل روازروس سفیر اردن در لندن پس از آنکه هدفگیرانه چریکهای سپتامبر سیاه قرارگرفت درمقابل بیمارستان لندن دیده میشود. چند خبرنگار که از یکی ازمقامات سفارت اردن درانبوه‌ازدحام سئوال میکنند و یك پلیس کمرباف رفتوآمد بداخل بیمارستان است دیده‌میشود. سفیر اردن پس از سوء قصد دراین بیمارستان بستری شد. عکس‌ازدنوی اطلاعات

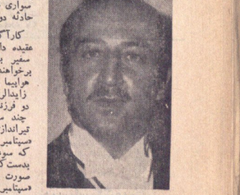

زیدالرفاعی سفیر اردن در لندن‌که هدف گلوله چریکها قرار گرفت .

چریکهای «سپتامبرسیاه» سفیر اردن در لندن را بگلوله بستند

لندن ـ زیدالرفاعی سفیراردن در لندن هنگامی که با اتومبیل رفت و رفت خود به محل سفارت در محله «کن‌سینگتن» هر ـ سوء قصد قرار گرفت .

پلیس انگلیس پس از بررسیهای بعمل آمده و بازپرسی از شاهدان عینی حادثه چنین گفته شد که دو نفر با تفنگ بقتل خواهدرسانید. در میان دولت اردن اعلام داشت که سوء قصد به سفیر اردن در لندن فقط می ـ تواند بنفع دشمن اردن پای کشتگان او مرد مسلح‌بودند که بلافاصله پس از تیراندازی بسوی او سوار یك اتومبیل سواری شده و بسرعت ازمحل حادثه دور شدند .

کارآگاهان اسکاتلندیارد ازروزنامه های انگلیس درخواست‌کرده‌اند تمام سوء قصد کنندگان به سفیر اردن را بدست آورند. آنها در صدد برآمده اند تا رابطه‌ایرا با کشتن تراك کشته . زیدالرفاعی ۳۶ ساله و پدر دو فرزند است .

چند ساعت پس از حادثه تیراندازی در بیروت سازمان «سپتامبر سیاه» اعلام داشت که سوء قصد بچلزیدالرفاعی بدست کماندو های این سازمان صورت گرفته است سازمان «سپتامبر سیاه» پس از ترور وصلی تل اعلام داشته است که برای انتقام خون فدائیان

بنیاد فرهنگ ایران
فرهنگ اصطلاحات علمی
باهمکاری‌سازمان‌فرهنگی ۱۰۰۰ ریال
تمی فروش بهمال بازرگانی شماره ۱۰۲

بیوژن کود اورگانیك «آلی»
دارای موادی است که :
۱ـ‌سیافت‌خاك را اصلاح میکند و مانع سله‌بندی خاك میگردد .
۲ـ‌مصرف آبیاری کم میکند
۳ـ‌ازمصرف کود های شیمیائی میکاهد .
۴ـ‌باتقویت باکتری‌ها و ازافزایش موادآلی حاصلخیزی خاك را زیادتر مینماید .
۵ـ‌نباتات را در مقابل آفات مقاوم میکند .
بیوژن دارای خواص متعدد دیگری است که پس از آزمایش برای مصرف کننده مشخص خواهد گردید .
برای اطلاعات بیشتر و کاملتر به آدرس زیرو تلفن ۸۲۴۹۶۰ مراجعه فرمائید .
خیابان روزولت بعد از میدان ۲۵ شهریور ـ خیابان سپاهی پلاك ۱۹ شرکت خاکساز .

آموزشگاه انگلیسی طاهری
برای ترم زمستانی مقدماتی ـ متوسط ـ عالی ثبت‌نام میکند کلاس جدید برای کنکور و اعزام دانشجو بخارج فشرده وعادی همراه باماکاله شروع اول دی ماه
نشانی : بالاتر از چهارراه امیراکرم ـ کوچه‌ماه‌شماره۱۲

بوتو: شورای امنیت ریاکار است

سازمان ملل - دیشب در جلسه فوق‌العاده شورای امنیت که برای رسیدگی به مسئله جنگ هند و پاکستان تشکیل شده بود ذوالفقار علی‌بوتو وزیر خارجه پاکستان و رئیس هیات نمایندگی این کشور بشدت بسیاسه ادامه داده واعلام داشت که هنوز واردوی رسما استعفای دولت پاکستان شرقی را دریافت نکرده است.

وی افزود که از بیست و چهار ساعت قبل نیروهای خونین در دیناپور، ناکوره، سیلیت خواتار کومیلا با شدت هرچه‌تمامتر ادامه دارد. و نیروهای پاکستانی درهمه جا دیرپای برای مهاجم ایستادگی میکنند.

سخنگوی نظامی پاکستان‌شیاپانی را دائربرایکنین بطلب‌پاکستانی و هندی مذاکراتی برای برقراری آتش‌بس آغاز شده است تکذیب کرد. وی گفت هواپیماهای هندی دیروز یك مسجد را که مسلمانان بودند بمباران کردند .

در جبهه غرب پاکستانیها تلفات سنگین به نیروهای هندی وارد کردند. و به بمبوری خود ادامه میدهند.

بس از پیامی که ژنرال نیازی برای دولت هند فرستاده در رادیودیگرایی اضطراب‌شدیدی حکمفرما شده‌است با اینحال‌رادیو پاکستان بوسیله از پیروزی نهایی این کشور سخن میگوید.

ژنرال یحیی‌خان در بیست‌وچهار ساعت اخیر در هیچیك از محاذ عمومی دیده نشده و گفته میشود که او فوق‌العاده خسته شده ودر بیست و چهار ساعت بیش از دو سه ساعت نمیخوابد و حتی شایع است که استعفای‌اختیارات خود را به فرماندهی کل‌پاسدکاه پاکستان تفویض کرده است .

در کلکته یك سخنگوی نظامی گفت داکا اکنون در تیررس خمپاره‌های هندی قرار گرفته و فاصله جنرالهای هندی از مرکز شهر بیش از سه کیلومتر نیست .

در مسکو وزارت امور خارجه امریکا تاکید کرد که ژنرال نیازی توسط ایالات متحده بیامی برای برقراری آتش‌بس به دولت هند فرستاده است سخنگوی وزارت امور خارجه ضمن تائید این مطلب گفت که آمریکا بین هند وپاکستان نقش میانجیگری ایفاء نمیکند.

سازمان ملل - دیشب در جلسه فوق‌العاده شورای امنیت که برای رسیدگی به مسئله جنگ هند و پاکستان تشکیل شده بود ذوالفقار علی‌بوتو وزیر خارجه پاکستان و رئیس هیات نمایندگی این کشور با هدف بوتونمی‌خواست به روابط بازرگانی دو کشورلطمه وارد شود.

بوتو سپس از نماینده شوروی تشدیدا انتقاد کرد و بشرح اشاره‌به‌استفاده‌نماینده شوروی از حق وتو خطاب به یك کوبا،مالیك گفت و شما در این مورد مانند رفیق مالیك رفتار نکردید بلکه اقدام کرده اید تمام اقدام ارتار مالیك بود.

بوتو سپس گفت سازمان ملل یك سازمان ریاکار و مضحك است . سازمان ملل بیك سال مد تبدیل شده تا حقایق زشت را بپوشاند اما حقایق زشت‌امی‌توانبوشاند.

بوتو خطاب به نماینده شورای امنیت و سازمان ملل گفت : شما به دبیر کل‌احتیاج ندارید شما به جلاد احتیاج دارید.

بوتو گفت : به تصمیمی که شورای‌امنیت‌خواهد گرفت کاری ندارد و تصمیمی درمقابل آن قبول نمی‌کند.

بوتو از حمایت دولت‌آمریکا از پاکستان در برابر تجاوز هند سپاسگزاری کردو افزود که آمریکا باوجود تبلیغات گمراه کننده هندبیا طبق گزارد بطرف در خروجی‌ها اتاد ، اعضای هیات نماینده‌گی پاکستان نیز دنبال ارزاجلسه خارج شدند . این جلسه که بدعوت خود بوتو تشکیل‌شده بود پس از خروج بوتو تعطیل شد.

پس از پایان جلسه شورای امنیت یك سخنگوی انگلیس گفت هیات نمایندگی انگلیس با ناراحتی شخص بوتو هنردی اقدام کرد اما بابت تاسف است که او تلاش‌های انگلیس و فرانسه را برای‌استقرار صلح درشبه قاره هند نادیده گرفت. وگفت انگلیس بیطرف نیست بلکه می کوشد تاصلح درشبه قارهرقرار شود.

بوتو نیز پس از خروج از جلسه شورای‌امنیت بخبرنگاران گفت براثر فریبکاری شورای امنیت ما شکست خورده‌ایم‌بدین از شورای امنیت بدم می‌آید.

قرارداد نظامی چین وپاکستان

کراچی- شعبه جزیره‌نمای پاکستان در کراچی درقطعنامه‌ای که‌به اتفاق آراء تصویب کرد از دولت پاکستان خواست که بدیرنگ یك پیمان نظامی باچین امضاء کند.

در قطعنامه ازرئیس‌خان رئیس جمهوری پاکستان‌خواسته شده که هیئتی بریاست ذوالفقار علی‌بوتو رهبر حزب‌پیکن امراز شورا تا قراردادو موردنظر دفاعی را از طرف پاکستان بامضاء برساند. بوتو قرار است بزودی از نیویورك‌بکراچی بازگردد.

کشتی‌های جنگی امریکا و شوروی درمقابل هم صف آرائی کردند

واشنگتن- ورود ناوگان‌هفتم آمریکا به خلیج بنگال واخطار شدیداللحن واشنگتن بمسکو ناگهان جنگ های شبه‌قاره‌هند را از مسیر عادی خارجکرد و بصورت برخورد مستقیم و زور آزمائی بین دو کشور قوی بزرگ قرارداد .

سخنگوی کاخ‌سفیدواشنگتن ضمن تائید اخطار آمریکا به شوروی گفت بعقیده ایسالات متحده اوضاع‌درجنوب‌این‌آسیا فوق‌العاده وخیم شده و اگر بحران بمناطق دیگرسرایت‌کند صلح جهان با خطر بزرگی روبرو خواهد شد .

سخنگوی کاخ سفید اضافه کرد که بزرگیدنت‌بکسون هنوز درباره لغو برنامه‌مسافرت خود تصمیم قطعی نگرفته است .

مقامات رسمی امریکا از هرگونه اظهاری درباره هدف اصلی ورود ناو هواپیمابرعظیم «ایشیرجایزه» به خلیج بنگال خودداری می‌کنند . اما ورود ناوگان نیرومند شوروی به آزیست کشتی‌جنگی‌زیردریائی و موشکنداردار تشکیل میشود به اضطراب شدیدی در سراسر جهان بوجود آورده است و اکسون در پاسخ شوروی که جهان درآمریکیکیرصفدارائی می‌کنند و بحران کوبا دراب های خلیج بنگال و اقیانوس هند تکرار میشود ناوهواپیمابر اتنی آمریکا هم‌ارمند زرمناو و کشتی واره خلیج بنگال شده ولی مقامات آمریکائیب میگویند که ایالات متحده‌هیچ مداخله‌نظامی را برای‌جلوگیری از جدا شدن پاکستان شرقی از پاکستان غربی ندارد. گفته میشود که ناوگان‌آمریکا بسرار برقراری آتش‌بس احتمالی شبه‌قاره‌پاکستانی شرقی به مغرب انتقال خواهد داد. اما حضورناوگان‌شوروی در اقیانوس‌هند امکانات‌نیروی دریائی آمریکا را در خلیج بنگال محدود میکند. هرگونه مداخله ناوگان هفتم درجریان جنگ وعکس‌العمل فوری‌نیروی دریائی‌شوروی‌را بدنبال‌خواهد داشت‌در‌این‌صورت‌دنیابامقابله یك جنگ بین‌المللی‌جدیدروبرو خواهد شد .

شوروی‌ها که از نظریات‌هند در مورد استقلال بنگلادش پشتیبانی میکنند اکنون ناوگان خود را دراقیانوس هندمتمرکز ساخته‌اند . این ناوگان از دو گروه تشکیل میشود که یکی‌از آنها در اقیانوس هند درمعرب هند و دیگری در خلیج بنگال مستقر شده‌اند . دست کم دو ناو جنگی دیگر هم‌اکنون‌بسوی آبهای اقیانوس هند در حرکت هستند .

از طرف دیگر گفته میشود که شوروی‌ها از ناوچه های موشک‌انداز هندی استفاده میکنند. رادیوتلویزیون‌آمریکا گزارش داد که نیروی دریائی پاکستان مکالمات بین‌سرنشینان ناوچه های هندی را بزبان روسی ضبط کرده است .

خبرنگار تلویزیون آمریکا از کراچی گزارش میدهد که شوروی‌ها در اختیار هندی استفاده بعنوان کارشناس بکار گماره شده‌اند .

ناوچه های موشک‌انداز که هندیها استفاده میکنند آنروز «اوزا»هستندکه بنازی‌شوروی دریائی هند تحویل داده است تعدادی از آنها را به نیروی دریائی هند تحویل داده است عملاتا مقامات آمریکائی‌میگویند که در جریان نیروهای هند و پاکستان خطر برخوردساده‌ای بین شوروی و آمریکا وجود ندارد و امریکا کوشش میکند که از راههای دیپلماسی‌جلوگیری از تعیین نوع آن بعون اطلاع مقامات سازنده هندی از آنرا در اختیار وزارت بهداری یا دانشگاه تهران بگذارد و در آن صورت با میتوانیم نوع و مدان شاخالهاآنرا تعیین کنیم بهر حال جادارد مقامات مسئول در این

اخبار کوتاه‌جهان

شایعه کودتای نظامی در چین

بوستون- دکترمل‌داردیاب، جراح فلب مشهورآمریکائی گفت حیاتاست در خاك چین شایعاتی هر پایه یك کودتای نظامی یاقرجاع علیه دولت چین کونونیست شنیدهاست.

دکتر مایتیه که مانورلن چینی در کانتون سیرور درحرکت از شهر کانتون بهنگ‌کانغ‌شده واو در سه روز اقامت درکانتون شایعات مربوط به کودتا و اخبار مضغی شدن مائوتسه‌تونگ را شنیده است.

مقامات رسمی چین که توطئه کودتا علیه دولت چین را ازمیانمی‌برد شماره ۲ چین رهبری می‌کرده و ظاهرا بمرگ رسیده است. فمن تلاش چین بطل رسیدهاست.

دولت، گفت او مائو را جنبدار ملاقات کرده و با اطمینان میتواند بگوید که مائو کاملاسلامت است .

دکتر دولت در سیاتسر گذشته، بدعوت اتحادیه اطبای چین از چین کونونیست دیدن کرد و شایعات زیادی پیرامون آن شکست کودتا، ضمن اقرار بشدت بلند رسیدهاست.

دکتر دولت که مائو تاکنون ملاقات نکرده بود سخنانه سیاسی نداشت و در مورد مائو تنها گفت که او رهبرچین است و بزرگ آمریکائی می‌گفتند که او را بعلاجی دیدهاست.مگر مائو بهمانش و فراخواندن شده است.

عکس‌ها واطلاعات مهم از مریخ

مسکو- تاس خبرگزاری رسمی شوروی اطلاع داد که سفاین‌مارس۱ و مارس۲ شوروی مرتبا تصاویر گرفته شده از کره مریخ‌ارسال‌میکنند. تاس به جزئیات دیگر ومعنین چگونگی تصاویر فرستاده شده نکرده فقط گفت سفاین شوروی اطلاعات علمی مهمی از کره مریخ بدرمین میفرستند. اولین فرود سفینه مارس۲ وماس۳ شوروی ، بسوی کره مریخ که یك سفینه مریخ‌برد است اینك در مدار مریخ قرار دارد ومکس ها واطلاعات علمی را به مراکز خود در زمین می‌فرستد.

تاس در باره کمپولی که مارس ۳ آنرا در سطح مریخ قرارداد اطلاعی بدست نداد.

ناوگان شوروی در سوریه

لاذقیه- ستاور جنگی شوروی برای یك دیدار دوستانه وارد بندر لاذقیه درسوریه شدند.

این‌ناوگان کوچك که از دونوشکن ویکدناو هلیکوپتربر تشکیل میشود قبل از دیدار مارشال گرچکو وزیر دفاع‌شوروی وارد بندرلاذقیه شده‌اند. گرچکو در پایان دو روز اقامتدرسی خودمدر طرف وارد سوریه خواهدشد.

جنك داخلی در سودان

کابلاد- یك سخنگوی نظامی اوگاندا اظهار داشت که از چهل وهشت ساعت قبل دنبرهای شدیدی بین نیروهای اوگاندا و شورای سودان در منطقه ظروره جریان دارد وعده زیادی دراین شیرها از طرفین کشته وزخمی شده‌اند . سخنگوی نظامی اوگاندااعلام‌کرد تیرو های سودانی هجوم‌زودتر از خاك‌اوگاندا عقب‌نشینی کرد از طرف دولت نیروهای کمکی برای‌حفظ‌تمامیت ارضی کشور باین منطقه فرستاده خواهد شد.

اخبار خارجی

از سرویس خارجی روزنامه اطلاعات

ناوگان شوروی برای یك دیدار دوستانه

جنك داخلی در سودان

قرارداد نظامی چین وپاکستان

عکس‌ها واطلاعات مهم از مریخ

اخبار کوتاه‌جهان

اجاره میشود
برای یك موسسه دولتی ساختمانی‌که حداقل‌دارای ۳۰ اطاق بزرگ و یك سالن بزرگ و نر محدوده اطراف خیابان‌بزنهاور از مجسمه ۲۴ آسفند الی دانشگاه‌صنعتی آریامهر واقع باشد مورد لزوم است صاحب چنین ساختمانی مشخصات کامل میزان اجاره مورد نظرنشانی و نقشه محل را به صندوق پستی ۱۹۳ تهران مرقوم‌دارند
۲ـ۱ ۶۵۸۲۲ـ۱

مؤسسه انتشارات امیرکبیر
چگونه انسان غول شد
چاپ دوم
«داستان تکامل انسان»
نوشته: ایلین ـ سگل
ترجمه: آذر آریانپور

نسخه‌های شفابخش
اثری تازه از نویسنده و مترجم گرانمایه مهدی‌نراقی است که بدون مقالات آن در روزنامه اطلاعات منتشر میشد و خوانندگان بیشماری داشت.
اکنون با تجدید نظر والحاق مطالب جدیدی بصورت کتاب منتشر شد .
محل فروش : موسسه انتشارات امیرکبیر و شهرستان‌ها و کتابخانه‌های معتبر .

پاسداران وحی
تالیف دو نفر از اساتید حوزه علمیه قم آقایان شهاب‌الدین اشراقی و محمد موحدی فاضل
که بحث از امامت و علم امام و آثار جاودانه حادثه کربلا میکند از طبع خود خارج شد

اظهار تشکر از یك افسر وظیفه شناس
بدینوسیله از سرگار ستوان دوم محمد علی فرزین افسر مرکز توپخانه اصفهان که در موقع مجروح شدن آقای مهندس امیر مسعود مصلحی در تصادف اتومبیل نهایت‌همکاری وسماعدت را نمود و مجروح را بلافاصله به بیمارستان رسانید تشکر و سپاسگزاری نموده امیدوار است اولیاء امور از اینگونه‌افسران نوع دوست ووظیفه شناس قدردانی بعمل آورند .
اصفهان ـ مهندس آیاتوللی
۲ـ۶۵۹۶۴

April 25-27, 1972
will also include section on
PEDIATRICS, MEDICINE, and SURGERY including all of their subspecialties as well as OBSTETRICS and GYNECOLOGY, ANESTHESIOLOGY, ENT, OPHTHALMOLOGY, NEUROLOGY, PSYCHIATRY, RADIOLOGY, NUCLEAR MEDICINE, RADIOTHERAPY and REHABILITATION.
Abstract Deadline: January 1, 1972.
Submit abstracts and all inquiries to:
KHOSROW NASR, M.D.
PAHLAVI UNIVERSITY
SHIRAZ, IRAN

آموزشگاه فضیلت برای کلاس های
ششم طبیعی فشرده
وتاندرس که از اول دیماه شروع خواهد شد ثبت نام فیزیك: دشتمالله قدمی ـ شیمی: دکتر حسین‌موسویان زبان : محمودمیرداماد‌ی‌جیرو‌شنتات: غلامحسین‌ایزدیار
فضیلت
خیابان امیریه نبش منیریه تلفن ۴۲۶۴۵

هواکش کادکا
برای اماکن عمومی ومنازل
مناسب برای مشتمل
پخش ونصب :
KDK
تلفن ۳۱۲۸۰۳

تلویزیون
بهر
جام جهان نما
مجهز به ماسك مخصوص
که چشم‌ها را خسته نمیکند

بدنبال مرك ٤ نفروکورشدن‌عده‌ای درنتیجه خوردن مشروب سمی

مصرف «مشروب» در تهران ناگهان کاهش یافت

مقامات قضائی وبهداشتی دست‌به تحقیقات وسیعی زده‌اند

هنوز علت مسمومیت ومرکز تهیه مشروب سمی کشف نشده‌است

رئیس اتحادیه اعلام کرد اگر این وضع ادامه یابد ، فروش مشروبات رااطلاع ثانوی تعطیل میکند

بدنبال مرگ ٤ نفر در نتیجه خوردن مشروب سمی وکور شدن چند نفر تحقیقات وسیعی از طرف مقامات‌قضائی بهداشتی آغاز شده ولی هنوز علت مسمومیت ومحلی که زهرهای سمی تهیه میشود کشف نشده است .

مرکز بهرهبرداری ناشی از خوردن زهرغیر سمی در بین‌مصرف کنندگان مشروبات الکلی نگرانی خاصی ایجادکرده بطوریکه مصرف مشروب در تهران بطور قابل ملاحظه‌ای‌کاهش یافته است رئیس دانشکده پزشکی تهران‌اعلام‌کرد که این مسئله از نظر اجتماع فوق‌العاده مهم وحساس است‌وباید فورا تحت رسیدگی دقیق قرار گیرد .

نظر رئیس دانشکده پزشکی طی چند روز اخیر که ٤ نفربر اثر خوردن مشروبات الکلی سمی فوت کردند و چند نفر دیگر مبتلا شدند مسئولان امور پزشکی شخصیات تهران را در این زمینه آغاز نمودند بعمیق‌جهت‌خبرنگار ما نظر رئیس دانشکده پزشکی دانشگاه تهران و آقای فرج‌الهی پزشک بیمارستان امیراعام را در این باره خواست.

آقای دکتر آرمین رئیس‌دانشکده پزشکی دانشگاه تهران در باره مسمومیت و کوری ناشی از مصرف مشروبات الکلی گفت :

بطور کلی خوردن مشروبات‌الکلی حاد خطر مرگ دارد و لازم نیست که شخص معتاد باشد . همننند کسانی کمتر زندگی یکبارمشروبات الکلی حاد خورده و در اثر آن مرده‌اند. مشروبات الکلی که باعث مرگ و کوری افراد میشود بیشتر این عقیده را بوجودمیاورد که مایاد مواد اولیه آنها ناخالص‌بوده واز الکلهای چوب که فوق‌العاده بعنوان کارشناس بکار گماره شده‌اند .

آقای دکتر فرج‌الهی اضافه کردایشان مقام در منطقه فوق‌العاده مهم و حساس است بنابر این از طرف مقامات بهداشتی باید فورا تحت‌رسیدگی دقیق قرار گیرد.

درمورد بازرسی و کشف این‌نوع مشروبات آقای دکتر آرمین اظهار داشت مقامات وزارت بهداری‌هرگز نتوانند تحقیق کنند ٤ نفری کمتر این خوردن این مشروبات فوت کردند از کجا آنرا خریده‌اندبس از تعیین نوع آن بعون اطلاع مقامات سازنده هندی از آنرا در اختیار وزارت بهداری یا دانشگاه تهران بگذارد و در آن صورت با میتوانیم نوع و مدان شاخالهاآنرا تعیین کنیم بهر حال جادارد مقامات مسئول در این باره اهتمام فوری بعمل آورند .

مواد شیمیائی

آقای دکتر فرج‌الهی پزشک بیمارستان امیراعام در این باره گفت :

کالبدشکافی‌کردنیم مشروبات مصرفه مسمومین از انگور میباشد و بعضی اوقات بآن مواد شیمیائی اضافه میکنند واین ممکن است باعث مسمومیت مصرف‌کننده شود.

مردی که مشروب الکلی اورا از بینائی محروم ساخته است (شرح‌درصفحه خواندن)

مشروبات الکلی روی سلسله اعصاب بخصوص شعاع مغزی‌اثر گذاشته و در صورت شعاعالمن‌بودن باعث کوری میشود .

دکتر فرج‌الهی ادامه داد ممکن است دو نفر باهم از یك نوع مشروب الکلی مصرف کنند ولی یکنفر کور شود و دیگری آسیبی نبیند این بستگی‌وضع‌جسمانی اشخاص دارد .

بهر حال این موضوع خیلی مهم است و باید جدا تحت رسیدگی قرار گیرد .

آروانتس ماتوکیان رئیس اتحادیه صنف اغذیه فروش و کافه رستوران طی صدور بخشنامه‌ای اعلام کردندرصورت ادامه وضع موجود فروش مشروبات الکلی را تا اطلاع ثانوی ممنوع خواهد کرد . رئیس اتحادیه صنف اغذیه ـ فروش گفت : تاامکان‌مسمومیت های ناشی از مصرف مشروبات روشن نشود اتحادیه نمی‌تواند مسئولیت این کار را بعهده گیرد.

آقای ماتوکیان امروز به خبرنگار اطلاعات گفت : افراد صنف ما از دریافت چنین مراك آمر مداخلهاند تاسیس لذو و از مقامات‌مسئول‌درخواست خواهد شدتاشدت مسببین را تحت تعقیب قانونی قرار دهند.

آقای مانوکیان امروز به خبرنگار اطلاعات گفت : افراد صنف ما از دریافت چنین مراك آمر مداخلهاند تاسیس لذو و از مقامات‌مسئول‌درخواست خواهد شدتاشدت مسببین را تحت تعقیب قانونی قرار دهند.

رئیس اتحادیه اظهار داشت که پرهیزو خبر مسمومیت عده‌ای را در روزنامه خوانده و از آن لحظه بازرسان‌اتحادیه رابرای کشف علت مسمومیت به سراسر تهران فرستاده است .

رئیس اتحادیه‌اظهارنظر کرد که بی تردید مشروبات‌مسموم کننده نوعی مشروب قاچاق است و افزود که آین قبیل مشروبات در دهات وشهرستان پیشتر و ساخته شدهو با مارك کارخانجات در تهران فروخته میشود .

اتحادیه صنف اغذیه فروش همچنین اعلام کرد گزارشهاه انتشار اخبار مربوط به‌تقویتو نوشابه های مرگ‌آور درتهران مصرف مشروبات کاهش یافته

هیچکس جرات خوردن «عرق» نمی‌کند !

خبرنگار ما پاچند نفر در باره حادثه اخیر گفتگو کرده است :

ـ آقای ایرج ، ن. در این‌باره گفت : این که یك نفر مسمومین بخورد و بمیرد یك مسئله قابل توجه و مهم است . بطور یقین مشروبی که کسی را از پای درمی‌آورد بسالم نمیتواند عمداتا مقامات آمریکائی‌میگویند که در جریان نیروهای هند و پاکستان خطر برخوردساده‌ای بین شوروی و آمریکا وجود ندارد و امریکا کوشش میکند که از راههای دیپلماسی‌جلوگیری از تعیین نوع آن بعون اطلاع مقامات سازنده هندی از آنرا در اختیار وزارت بهداری یا دانشگاه تهران بگذارد و در آن صورت با میتوانیم نوع و مدان شاخالهاآنرا تعیین کنیم بهر حال جادارد مقامات مسئول در این

سفیر چکسلواکی برای خرید یك پنجال ارج خرید

محصولات ارج مناسب بازارهای چکسلواکی

سفیرچکسلواکی ورق جانبی کولر ارج را از نزدیك مورد بررسی قرار داده است .

آقای دکتر استراکا سفیر چکسلواکی در دربار شاهنشاهی بازدیدی از بازرگانی آن کشور از تاسیسات ارج دیدن کردند مورد توجه واقع شد که آقای سفیر چکسلواکی مذاکرات مشروحی بامدیران شرکت ارج بعمل آوردند .

مرادن‌دیار کارگاه‌های فنی وسازمان‌های اداری ، آموزشی و توسعه‌و تحقیق مورد بازدید قرار گرفت و مهمانان با طرز ماشینی خانگی‌ایران آشناشدند. مرغوبیت محصولات‌ارج پذیری مورد توجه واقع شد که آقای سفیر چکسلواکی فی‌المجلس‌یك دستگاه یخچال دو در و ۱۵ فریزر بخصوص رسیدگی‌بوضع مردم آسیب دیده پس منطقه مرغوبیت کرد.

اعضاء هیئت بازرگانی چکسلواکی مراتب رضایت و خوشنودی خود را از دیدار تاسیسات ارج در دفتر پادیود مکنیکی کردند و خاطر نشان ساختند محصولات ارج تمام شرایط لازم را برای عرضه‌در بازار های چکسلواکی دارا هستند .

جنگلهای «پرونك» و «چارسی» هنوز میسوزد

چالوس ، خبرنگار اطلاعات: حریق مدهشی که از ساعت ۸ بامداد روز دوشنبه درجنگل های «پرونك» و «چارسی» شروع شده هنوز ادامه دارد.

سی سانتی سوخت

گزارش های رسیده‌از شهر های مازندران حاکیست نظرا به سه روز گذشته وزش بادگرم دراکثر نقاط مازندران ادامه داشت و باعث بروزآتش‌سوزی در بعضی از جنگل های شمال گردید.

عصر دیروز بدنبال وزش باد گرم در منطقه «قره‌کول» رودسر پیش‌آرسی‌خانه‌سلولی روستائی با کلیه وسائل موجود در آنها سوخت .ازطرفی‌جمعیت شیرو خورشید مرغ رودسر اکیپی بمنظور رسیدگی‌بوضع مردم آسیب دیده وبنی منطقه عزیمت کرد.

منطقه حریق زده در هفتاد کیلو متری رودسر قرار دارد و در جریان اطفاء حریق چند نفر از روستائیان نیز دچار سوختگی شدند.

خاموش شد

آمل ـ خبرنگار اطلاعات : جنگل‌اسکندره آمل کمیریست آتش گرفته بود پس از ۲٤ ساعت تلاش ماموران و نیز بر اثر ریزش باران ، ساعت ۵ بعد از ظهر دیروز خاموش‌شد. در حریق جنگل مذکور. چندین هکتار از جنگل طعمه حریق گشت .

مشروب با پیت بنزینی

یکی از مصرف کنندگان نوشابه های الکلی در خیابان تهران‌نو به خبرنگار ماگفت :

چندسالی بود من مشتری مغازه‌ای بودم و شبها برای‌نوشیدن‌مشروب‌به آنجا میرفتم.چندپیش‌بیمارشدم‌وبدم و مراجعه حضور شدم که مغازه مزبور بسته‌است وقتی تحقیق کردم متوجه شدم که فروشنده مشروبات‌قاچاق‌ه که در حوالی مجیدیه شهر میشد است بخورد مردم میداده و مابودیرن چند حلب بزرگی ازاین مشروبات که تهیه کننده‌گان بادی ؟ میکشیدند کشف گردیده‌اند این مرگ که بچاه ساله بنظر می‌رسید باعث بعضی‌مشترکان که بچاه فاقل هستیم که سالها جگرو کلیه وکبد خود را در اختیار این فروشنده بی رحم گذاشته‌بودیم... ماشاءالله زمانی به خبرنگار ماگفت :

ـ من اعتبار نمیکنم از مغازه‌های که پیاله فروشی میکنند ، مشروب بخرم ، زیرا چندی پیش ۱۷۰ تومان تاوان خوردن یك لیتر مسموم را دادم وقت : بعضی ازاینده‌گها،که‌ماهانه مشروبات بالاچو ها را تقاضاشینه میکنند و « تشنك »آنرا می‌دانند و بجای بطری سالم بخورد مردم میدهند ، آبچوئی که مراسموم کرد از همین قماش بود.

شب‌شعر

استاد سید محمد حسین شهریار

در انجمن

ساعت ٦ بعد از ظهریکشنبه ۲۸ آذر ورود برای همه‌آزاد است

نشانی : بهار شمالی ـ خیابان نامجو ـ تالار انجمن دوشیزگان و بانوان

روز مادر گرامی باد
ارزنده‌ترین هدایا درخور مادر
در مزون لیدی و بوتیك ژاکلین
۱ـ خیابان شاه بین شیخ‌هادی وچهارراه‌شاه ، شماره ٤۸ ، تلفن : ٦٦۳۲٦۲
۲ـ کریمخان زند اول نادرش

استانداران وفرمانداران جدید معرفی شدند

صبح امروز استانداران و فرمانداران جدید بحضور شاهنشاه معرفی شدند.

شاهنشاه قبل از عزیمت به جنوب درسالن سلطنتی فرودگاه نخست وزیر و وزیر کشور و استانداران و فرمانداران جدید را بحضور پذیرفتند.

در همین شرفیابی نخست وزیر، بدرالدین مرعشی را پست معاون وزیر مشاور ورئیس مرکز ارشیابی بحضور شاهنشاه معرفی کرد. نخست وزیر ضمن معرفی وی درمورد ارزشیابی سازمانهای دولتی فرمانده کل سپاه که طی سالیان آینده فعالیتهای سازمانهای دولتی ارزشیابی خواهد شد.

معرفی استانداران

دکتر سام وزیر کشور استانداران را بحضورشاهنشاه معرفی کرد در نظیر استوارت کشور بآن افراد مسئولیت‌های زیر یافتند.

تیمسار نصیری عزالله ضرغامی استاندار آذربایجان شرقی، مصطفی درخشش استاندار گیلان، مهندس محمد ظهیری استاندار بنادر وجزایر جنوب، غلامرضا عون جزایری استاندار گیلان، ایرج برهمن فرماندار کل همدان، عزت‌الله استاندار فرماندار سرسنگ، عبداله سینا فرماندار یزد، سرلشکر اسدالله ایلخانی فرماندار بشتوکه و ایلام.

اوامر شاهنشاه

شاهنشاه پس از معرفی هریک از استانداران پیرامون برنامه های آنها اوامری صادر فرمودند.

شاهنشاه به استاندار آذربایجان شرقی تاکید کردند که مردم در نیروی پایداری صمیمانه شرکت کنند.

شاهنشاه خطاب به استاندار بنادر جنوب فرمودند: «ما در بندرعباس خیلی کار داریم، با موفقیت جدیدی که پیش آمده باید این منطقه در شناسائی فرهنگ و تمدن ایرانی نقش خود را بخوبی ایفا کند.

فرماندار سرسنگ فرمودند: «ما برای آینده کرمان برنامه‌های فوق‌العاده داریم. کارهای کشاورزی و صنعتی این استان بایدسرعت بیشترکند. موضوع آب‌خیلی مهم است و پس از لحظه‌ای تامل فرمودند: «ما نمیخواهیم معطلاه‌اضافه کردند: موضوع مهم دیگر تنظیم جشنواره کشاورزی این منطقه سئوال کردند و فرمودند: «وردخانه‌ای بیشترشان‌جریان دارد وضع آب آن چطور است؟

فرماندار سابق سمنان پرخش رسانه‌گروه‌خانه‌مالک‌خصوصی دارد.

شاهنشاه فرمودند: «آیها ملی شده است. اعم از اینکه زمین را به زیر زمین باشد و اوامری به نخست وزیر و وزیر کشور در مورد برنامه های صراحی استانها صادر کردند.

استاندار آذربایجان شرقی

تیمسار ارشدبدرانشسته میدالله ضرغامی است و سه ماه است وی در مدت خدمات دشاق وی در مقامات مهمارتش و مدیریت و منتخبه فرماندهی نیروی زمینی خدمت کرده است.

استاندار بنادر جنوب

مهندس محمد ظهیری فارغ التحصیل رشته مهندسی کشاورزی است. وی در سال ۱۳۳۶ به خدمت دولت درآمد و آخرین سمت وی معاون وزارت آب و برق بود.

استاندار گیلان

غلامرضاعون‌جزایری متولد ۱۳۰۵ لیسانس حقوق و در سال ۱۳۲۹ به خدمت دولت وارد شده، وی در سمت‌های شهردار یزد فرماندار شهرهای مختلف خدمت کرده است.

استاندار کرمان

مصطفی درخشش فارغ‌التحصیل رشته اقتصاد از دانشگاههای تهران وآمریکا است. خدمات دولتی خود را در شرکت ملی فرش، سازمان نمایشگاهها، وزارت اطلاعات و تلویزیون ملی ایران انجام داده

فرماندار کل همدان

دکتر ایرج برهمن فارغ‌التحصیل رشته داروسازی از دانشکده دارو سازی تهران و خدمات دولتی خود را در بیمه‌های اجتماعی، نخست وزیری، وزارتکار و وزارتکشور انجام داده است. آخرین سمت وی فرماندار کل سمنان بوده است.

فرماندار یزد

آقای عبداله سینا متولد ۱۳۰۱در سال ۱۳۲۹ به خدمت وزارتکشور درآمد و به سمت فرماندار در شهرهای مختلف خدمتکرده است.

فرماندار کل سمنان

مهندس عزت‌الله نیرانداز متولد سال ۱۳۱۱فارغ‌التحصیل دانشکده فنی تهران و پاریس است. خدمات دولتی وی از ۱۳۳۸ در سمت های شهرداری و مدیر کل‌بخدمت گرفته است.

استاندار کرمان

مصطفی درخشش فارغ‌التحصیل رشته اقتصاد دانشگاههای تهران

خبرهای روز

تلگرام تبریک همایونی به امیر بحرین

شاهنشاه آریامهر امروز با ارسال تلگرامی بعنوان شیخ عیسی بن سلمان آل خلیفه امیربحرین‌آرزوی جلوس‌ایشان را تبریک گفتند. در تلگرام همایونی سعادت و رفاه روز افزون مردم برادر و همکیش بحرین آرزو شده است.

توضیحات سخنگوی دولت به قوت خود باقیست

سخنگوی وزارت‌امورخارجه امروز اعلام کرد مقالهی کمدر تاریخ یازدهم آذر ماه ۱۳۵۰ سخنگوی دولت بعنوان توضیح درباره بیانات‌نخست‌وزیر دولتی ارزیابی سازمانهای دولتی منتشر شده که طی سالیان گذشته بوجود آمده بود باید کرد وی جریانهای وجنگ نشینان خواست توجه لازم را در جلوگیری از پیش آمد حریق بنمایند

شرفیابی معماران ایتالیائی

علیاحضرت شهبانو عصر دیروز رئیس‌دانشکده معماری دانشگاه‌رم چهار تن‌استادان رشته معماری وبازرگان‌دانشکده های رم و ونیز را در کاخ نیاوران بحضور پذیرفتند. در این شرفیابی آقای دکترکوثر رئیس‌دانشگاه‌مهر هایزیبای دانشگاه تهران آغازحضور داشتند.

علت حریق جنگلها

وزارت کشاورزی طی اطلاعیه‌ای که بدنبال آتش سوزی جنگلهای کرانه شمال انتشار داد، علت آنرا باد های گرم میداند. وزارت کشاورزی باید کرد وی از جوانان وجنگل نشینان خواست توجه لازم را در جلوگیری از پیش آمد حریق بنمایند

سفر شاهنشاه وشهبانو به جنوب

شاهنشاه دیروز با استاندارخوزستان و جمعی از مقامات استان‌مورد استقبال فراوان‌گرمتر وبلافاصله با هلیکوپتر به تصفیه خانه نفت بهبهان عزیمت فرمودند.

در این محل اعلیحضرت‌پس از بازدید از تصفیه‌خانه‌آقای مدیر عامل و رئیس هیئت‌مدیره شرکت ملی نفت فرارگرفتند.

اعلیحضرتین درمحل‌پالایشگاه بیدبلند ابتدا آزمایشگاه عکس بازدید نمودند و ماکت‌لوله‌های فرعی که گاز را از مجاری‌ها به تصفیه خانه منتقل میکنند ملاحظه کردند واتاقه بجاور مخصوص تشریف‌فرما شدند و گزارش آقای دکتر افبال را استماع فرمودند.

اعلیحضرتین پس از ورود به فرودگاه آغاجاری از طرف تیمسار سپهبد ضرغامی‌فرمانده سپاه دوم و استاندارخوزستان و جمعی از مقامات استان‌مورد استقبال قرارگرفتند وبلافاصله با هلیکوپتر به تصفیه خانه منتقل شدند.

در این مرکز آقای دکترافبال وزیر و وزیر اقتصاد، بانو استاندار دیبا، تیمسار سپهبد شفقت ژنرال آجودان شاهنشاه در احترام اعلیحضرتین خواهند بود.

افتتاح پالایشگاه گاز

مقارن ظهر امروز درپیشگاه اعلیحضرتین پالایشگاه گاز بیدبلند درمنطقه‌آغاجاری‌افتتاح شد.

اعلیحضرتین پس از ورود به فرودگاه آغاجاری از طرف تیمسار سپهبد ضرغامی‌فرمانده سپاه دوم و استاندارخوزستان و جمعی از مقامات استان‌مورد استقبال قرارگرفتند وبلافاصله با هلیکوپتر به تصفیه خانه منتقل شدند.

در این محل آقای نخست وزیر و وزیر دربارشاهنشاهی، وزیر اقتصاد، بانو استاندار دیبا، تیمسار سپهبد شفقت ژنرال آجودان شاهنشاه در احترام اعلیحضرتین خواهند بود

حوادث

زن آلمانی که در تهران گم شده است

شوهر او قصه عشق خودرا فاش می‌کند واز چگونگی ازدواج خود باهلکا پرده بر میدارد

هلکا تبعه‌ایران‌شده‌بودودیوانه‌وار شوهرش را دوست می‌داشت

هلکا و شوهرش

ابوالحسن کتابی که در این ایام کاشف کرد در ایران دیگر نعمد زوجات نیست چون موهلکا زیر بار حرف رفتیم هلکا زیر بار حرف نرفتیم هلکا را از خانه بیرون کردند واو دیگر بانک مشغول کار شد . او پانصد مارک حقوق می‌گرفت و کارخانه به من هنعمدمارک دستمزد میپرداخت .

من با دستمزد خود بهدلکا کمک میکردم . به تدریجمن و هلکا علی من پایان یافت و تصمیم گرفتمدورس‌نظری‌مدرسه مهندسی در رونتیلیگ را آغاز کنم ، از این شهر تابایلبورن، فاصله زیاد است.اگرمیخواستم به دانشگاه‌بروم دیگرمجبورا‌ستم هلکا را هر روز ببینم ، او که جنین دید یا دانشگاه رفتن من مخالفت کرد و من‌همچنان در کارخانه ماندم . چون در آزمایشگاه بکارها وارد بسوم قبول کردند که مدتی دیگر در آنجا کار کنم تا بتوانم بقیه‌ای به وقدار دخترش‌اعتراض میکرد ممدلک قادر نشد مانع آن شود وقت دخترش دور نشد ، هلکا برای بازی با کودک صاحبخانه من اغلب به خانه ما می آمد . پس از آمدن روز پسر هلکا دوباره شروع بمزاحمت کرد ، بطوریکه من از ضرف ناراحتی تصادف کردمتوهمیل بلایورن ۷ پر معلق زد من و هلکا درون آن‌بودیم ولی صدمه‌ای ندیدیم اما کامل‌ان‌ازدواج من وهلکا علنی نبود زیرا طبق قانون‌ما تا بیست و یک سالگی هلکا تحت نفوذ پدرش قرارداشت.

ما تصمیم گرفتیم به ایران بیائیم و زندگی خود را علنی کردیم .

من یک اتومبیل خریداری کردم .

آقامت ما از سه ماه تجاوز کرد که پلیس اخطار کردهلکا باید از ایران‌خارج شودزیرا اقامت ما در ایران‌غیرقانونی است .

من با پلیس اطلاع‌دادم که میخواهم هلکا را عقد کنم، چاره‌ای نبود جز اینکه هلکا تبعه ایران شود . او از این امر استقبال کرد . همانساعت ایران‌گرفت و ما با هم‌عروسی کردیم. برای من و عروسی ، هردو درصدد یافتن کار برآمدیم من در دو کارخانه نساجی‌مرتزوین کار پیدا کردم ، ولی هلکا مخالفت کردکنمن به آنجابروم و از او دور باشم . اوشبها چشم بمکعرب نگاه میکرد . و من برای اثبات ایرانی‌بودن خودبه‌سفارت ایران در مونیخ رفتم . چهار شنبه گذشته موفقیت خیلی کوم . آن مرا برچسب اتفاق کرد . آن روز برچسب اتفاق کم شدنش را اطلاع داده واز آن تاریخ بدون لحظه‌ای درنگ من و دوستاریوفامیل بدنبال‌او میگردیم

نمام بمارستانها و هرمرکزی را که فکر میکنید به دنبالش گشته‌ام ، حتی منوفیات‌پزشک قانونی را فراموش نکردم .

پدرم برای یافتن او به‌اصفهان و چند نقطه دیگر رفته و مادرم حتی از فرط یاس و نه ندارا کشیدن مدت مفقودشدن عزیزی خودبه‌مال و دعانویس‌مراجعه کرده است. آنها هم هر یک چیزی میگویند ، من و اووافها بهم احتیاج داشتیم چون بعداز گم شد

نداشت تنها جائی برود، لذا به کلانتری ۱۲ و اداره‌آگاهی کم شدنش را اطلاع داده واز آن تاریخ بدون لحظه‌ای درنگ من و دوستاریوفامیل بدنبال‌او میگردیم

اما او را پیدا نکردیم

شش سال یکدیگر را خودبدرک میکردیم اگر اطمینان حاصل کنم که زنده است دیگر هیچ ناراحتی ندارم . انتظار دارم فقط به من خبر دهند که او زنده است .

رئیس پلیس

ابوالحسن کتابی که با هلکا یک سال و نیم پیش به ایران بازگشته‌اند می‌گوید اگر هلکا از دستم برود همه چیز را از دست خواهم داد ، زیرا پسر خاطر او تحصیل و بیشرفت خود را از دست داده‌اوم و از دنیا فقط به او اکتفا کرده‌ام. گویا پور هلکا رئیس پلیس بلایورن شده است .

دختر پلیس یک‌شهر آلمان‌غربی است

بود

گم شد

چهار شنبه گذشته موفقیت عازم شرکت بود طبق معمول خیلی کوم . آن مرا برچسب اتفاق کم شدنش را اطلاع داده واز آن تاریخ بدون لحظه‌ای درنگ من و دوستاریوفامیل بدنبال‌او میگردیم

نمام بمارستانها و هرمرکزی را که فکر میکنید به دنبالش گشته‌ام ، حتی منوفیات‌پزشک قانونی را فراموش نکردم .

پدرم برای یافتن او به‌اصفهان و چند نقطه دیگر رفته و مادرم حتی از فرط یاس و نه ندارا کشیدن مدت مفقودشدن عزیزی خودبه‌مال و دعانویس‌مراجعه کرده است. آنها هم هر یک چیزی میگویند ، من و اووافها بهم احتیاج داشتیم چون بعداز

ما چندان دور نبود . ناچهار ماه ، هر روز خودم هلکا را به‌این‌شرکت میبردم ومی‌آوردم.

اما از این تاریخ دیگر خودش میتوانست با تاکسی برود وباز گردد . او از کار خود راضی بود

نوشتم و خواستار آن شدیک اعلام کند در ایران دیگر نعدد زوجات نیست چون موهلکا زیر بار حرف نرفتیم هلکا را از خانه بیرون کردند واو دیگر بانک مشغول کار شد . او پانصد مارک حقوق می‌گرفت و کارخانه به من هنعمدمارک دستمزد میپرداخت .

من با دستمزد خود بهدلکا کمک میکردم . به تدریجمن و هلکا علی من پایان یافت و تصمیم گرفتمدورس‌نظری‌مدرسه مهندسی در رونتیلیگ را آغاز کنم ، از این شهر تابایلبورن، فاصله زیاد است.اگرمیخواستم به دانشگاه‌بروم دیگرمجبورا‌ستم هلکا را هر روز ببینم ، او که جنین دید یا دانشگاه رفتن من مخالفت کرد و من‌همچنان در کارخانه ماندم . چون در آزمایشگاه بکارها وارد بسوم قبول کردند که مدتی دیگر در آنجا کار کنم تا بتوانم بقیه‌ای به وقدار دخترش‌اعتراض میکرد ممدلک قادر نشد مانع آن شود وقت دخترش دور نشد ، هلکا برای بازی با کودک صاحبخانه من اغلب به خانه ما می آمد . پس از آمدن روز پسر هلکا دوباره شروع بمزاحمت کرد ، بطوریکه من از ضرف ناراحتی تصادف کردمتوهمیل بلایورن ۷ پر معلق زد من و هلکا درون آن‌بودیم ولی صدمه‌ای ندیدیم اما کامل‌ان‌ازدواج من وهلکا علنی نبود زیرا طبق قانون‌ما تا بیست و یک سالگی هلکا تحت نفوذ پدرش قرارداشت.

ما تصمیم گرفتیم به ایران بیائیم و زندگی خود را علنی کردیم .

من یک اتومبیل خریداری کردم .

آقامت ما از سه ماه تجاوز کرد که پلیس اخطار کردهلکا باید از ایران‌خارج شودزیرا اقامت ما در ایران‌غیرقانونی است .

من با پلیس اطلاع‌دادم که میخواهم هلکا را عقد کنم، چاره‌ای نبود جز اینکه هلکا تبعه ایران شود . او از این امر استقبال کرد . همانساعت ایران‌گرفت و ما با هم‌عروسی کردیم. برای من و عروسی ، هردو درصدد یافتن کار برآمدیم من در دو کارخانه نساجی‌مرتزوین کار پیدا کردم ، ولی هلکا مخالفت کردکنمن به آنجابروم و از او دور باشم . اوشبها چشم بمکعرب نگاه میکرد . و من برای اثبات ایرانی‌بودن خودبه‌سفارت ایران در مونیخ رفتم . چهار شنبه گذشته موفقیت خیلی کوم . آن مرا برچسب اتفاق کم شدنش را اطلاع داده واز آن تاریخ بدون لحظه‌ای درنگ من و دوستاریوفامیل بدنبال‌او میگردیم

نمام بمارستانها و هرمرکزی را که فکر میکنید به دنبالش گشته‌ام ، حتی منوفیات‌پزشک قانونی را فراموش نکردم .

پدرم برای یافتن او به‌اصفهان و چند نقطه دیگر رفته و مادرم حتی از فرط یاس و نه ندارا کشیدن مدت مفقودشدن عزیزی خودبه‌مال و دعانویس‌مراجعه کرده است. آنها هم هر یک چیزی میگویند ، من و اووافها بهم احتیاج داشتیم چون بعداز

قربانیان الکل ۵ نفر شدند

مشروب الکلی جان یک نفر دیگررا گرفت ویکنفرنیزبراثر خوردن مشروب الکلی بینائی خویش را از دست داد .

دیروز مرد ۲۵ ساله‌ای بنام نوشیدن «عرق» درگشت و بیهوش برمکی نام داشت و پنجاه و چهار ساله بود .

وی پس از نوشیدن «عرق» دچار حالت اغماء شد ، سه بیمارستان البرز انتقال یافت و در آنجا درگذشت او دارای همسر و چهار فرزند است .

بنوشتهٔ مشروب الکلی‌جان داد .

دیروز مرد ۳۸ ساله‌ای‌براثر مصرف الکلی‌بینائی‌خود را از دست داد .

وی که غلامعلی میثاقی نام دارد ۳۸ ساله است و ازطریق پزشک معالج خود به‌بیمارستان امیراعلم معرفی شد .

غلامعلی جریان را به اطلاع دادائت دیگرشتند این دو نفر عباس نیخبان و مصطفی مسافرزاده بودند .

آنها در یک جشن تولد مشروب خورده بودند .

میزبان و یک نفر دیگر نیز در این ماجرا مسموم شدند .

شب بعد نیز یک مرد کهن‌سال بس از خوردن مشروب الکلی (عرق) جان سپرد دونفر دیگر نیز مسموم شدند که یکی از آنها بینائی خود را ازدست داد .

چهارمین قربانی پرنیب هیاسجق بلندقامتی

اسحق

مصطفی

عباس

ابوالقاسم

قاتل پدر در دادگاه اطفال

فروردین پسر ۱۶ ساله‌ای که پرنیب در کوی سلیمانیه پدر خودمسعود فدائی تهران‌را کشت امروز تسلیم دادگاه اطفال می شود .

گشت وگذاری در کاخ عدالت

نگرانی

★ یک بانوی جوان که به اتهام تصادف منجر به جرح بوسیله دلسرای تهران تحت نعقیب قرار گرفته است امروز در راهروی دادسرا گفت : به من تلفن کردند که شاگردم در اداره باهم خورده است با عجله عازم اداره شوهرم شدیکه از فرط نگرانی تصادف کردم.

بابول مردم خانه ساخت

★ اسمعیل ۲۷ ساله که با صدور ۲۲ هزار تومان چک بی‌محل زندین خود را بصورت کلاهبرداری بدست آورده است تحت‌تعقیب قضائی قرار گرفت او گفت : اسمعیل ۲۷ ساله که با صدور ۲۲ هزار تومان چک بی‌محل زندین خود را بصورت کلاهبرداری بدست آورده است تحت‌تعقیب قضائی قرار گرفت او گفت : من بنابفرار در یک جشن تولد شکایت کرد .

زنی که پول را برشوهرش ترجیح میدهد

● مردی به دادگستری‌آمده بود تا همسرش را طلاق گیرد . او در راهروی دادسرا گفت : من بنابفرار در یک جشن تولد شکایت کرد . من خواسته که بنابفرار عود را به عنوان راه فرار نگرانی تصادف کردم.

شیر بهاء ؟

تالار کوشش
با دکوراسیون عالی بهترین مکان برای جشنهای عقد و عروسی میباشد ـ خیابان آریامهر شماره ۲۱۵ ، تلفن: ۶۳۷۳۴۲ و ۶۳۷۳۴۳

تاکنون حکایت عشق بدینگونه‌زیبا و لطیف تصویر نگردیده‌است .

سیامک‌دولتشاهی‌وفریده‌صادقیان در «آدمک» فیلمی ازخسرو هریتاش (بزودی)

NOBEL
نوبل

آگهی فروش
قابل توجه راهنمایان حج

راهنمایان جدیدی که اتالیه پذیرائی مورد لزوم ایشان‌است، وسائل پذیرائی مدرن و مجهز برای دوست نفر زائر در جده و مکه موجود که بفروش میرسد ، برای کسب اطلاعات بیشتر با آدرس زیر و یا تلفنهای ۹۹۴۶۷۲ ـ ۹۹۱۹۶۶ مراجعه نمایند . آدرس : انتهای خیابان سپنا ـ خوش جنوبی کوچه صادقی پلاک ۱۹ ـ ۲۷۲۱۹

از صبح دوشنبه ۲۹ آذر در
سینما پارامونت
داستانی عجیب و دلهره‌انگیز ... فیلمی‌که با قلب و اعصاب شما سروکار دارد !

اقتباس از داستانی بهمین نام اثر «ادگارآلن‌پو» نویسنده نامدار آمریکائی که داستانهای وحشت‌آور و دلهره‌انگیز او منبع لایزالی است برای سینما .

از امشب در سینما
ایفل
ظهور ـ هیری

بزودی در قویترین گروه سینمائی پایتخت
عمورو نبین چه‌ریزه... بشکن به بین چه‌تیزه!
عمو یادگار؟ جو ..جو . جو ... جونم !
خوابی یا بیدار ؟بی...بی...بیدار بیدار !
عمو یادگار؟ جونم .. فرارها ، توی سینما!

منوچهر هادی‌تپور بعد از موفقیت فیلم در شگه چی تقدیم میکند

اطلاعیه
سازمان سینمائی هریتافیلم
بانهایت مسرت نمایش‌فیلم «آدمک» نخستین محصول سینمائی‌خویش‌رادرآینده‌ای بسیار نزدیک در بهترین گروه سینمائی پایتخت به آگاهی عموم هموطنان عزیزمیرساند
آدمک
اولین ساخته «خسروهریتاش» بدر ایران و برگزیده‌ای جهت فستیوالهای مختلف بین‌المللی
کان CANNES ادینبورک EDINBURGH
لندن LONDON نیویورک NEW YORK
مسکو MOSCOW ونیز VENICE
از امشب به اطلاعیه های پی در پی با همراه با تصاویری از فیلم «آدمک» توجه فرمائید .
«روابط عمومی هریتا فیلم»

مجالس ترحیم

باکمال تاسف درگذشت ناگهانی‌دانشمند آقای‌عباس‌رکنی دبیردیوان عالی تهران برادر گرامی آقای محمد رکنی صاحب‌منصب این وزارت (عضو شعبه‌ایران سازمان‌دیدبوری کل کشور) را باطلاع میرساند مجلس بامدوز آنمرحوم روز جمعه۲۱آذرماه جاری از ساعت ۹ تا ۱۱ درخانه‌اصفی‌علیشاه برگزار خواهد شد .

وزارت دارائی

آـ۲۱۶۷۰

بانهایت تاثروتاسف درگذشت ناگهانی آقای عباس رکنی دبیربازنشسته دیوانعالی‌تهران را باطلاع میرساند . مجلس ترحیم مردانه و زنانه آن مرحوم روز جمعه بیست وششم آذرماه از ساعت ۹ الی ۱۱ صبح درخانه‌اصفی‌علیشاه برقرار خواهد بود .

وزارت آموزش و پرورش

آـ۲۱۶۷۰

بانهایت تاثر و تاسف فوت ناگهانی مرحوم عباس‌رکنی دبیر دیوانعالی تهران و برادر گرامی عزیزمان جناب آقای دکتر فتحعلی رکنی را باطلاع میرساند مجلس ترحیم مردانه و زنانه آن مرحوم از ساعت ۹ الی ۱۱ صبح روز جمعه ۲۶ آذر ماه در خانقاه صفی علیشاه منعقد است .

مدیرعامل بانک رضا بهلوی ـ دکتر کتبی

آـ۲

بانهایت‌تاثردرگذشت ناگهانی‌مرحوم عباس‌رکنی دبیر وزارت آموزش و پرورش و پسرعموی آقای سلطانمحمد رکنی‌معاون اداره کل امور اداری این سازمان را باطلاع میرساند مجلس ترحیم شنبه بیست و یکم آذرماه از ساعت ۹ تا ۱۱ صبح‌همه روز در خانقاه صفی علیشاه منعقد خواهد بود .

سازمان اوقاف

آـ۲۱۶۴۱

بانهایت تاسف درگذشت مرحوم عباس رکنی دبیر دیوانعالی تهران و برادر آقای فتحعلی رکنی عضو هیات رسیدگی بشکایات استخدامی شورای این سازمان را باطلاع میرساند .

مجلس ختم زنانه و مردانه از ساعت ۴ تا ۱۱ روز جمعه ۲۶ آذرماه درخانقاه صفی‌علیشاه برگزار خواهد شد .

سازمان امور اداری و استخدامی کشور

آـ۲۱۶۲۵

کارمندان اداره‌کل کاریردازی وزارت دارائی

باکمال تاسف درگذشت ناگهانی و نابهنگام آقای عباس رکنی دبیر دیوانعالی تهران و برادر گرامی آقای محمد رکنی مدیرکل سابق کاریردازی وزارت دارائی را باطلاع میرساند . مجلس ترحیم آنمرحوم روز جمعه بیست و ششم آذرماه جاری از ساعت ۹ الی ۱۱صبح درخانقاه صفی‌علیشاه منعقد خواهد شد .

آـ۲۱۶۷۰

باکمال‌تاسف‌درگذشت ناگهانی فرهادآرین‌پور خواهرزاده آقای فضل‌الله گرجی بازرس قانونی شرکت واحد وسیدرالدین آقای ضیاءالدین خاقانی مدیر کل مالیات های تهران را که دیرایس اتفاق انتظار باطلاع میرساند . مجلس بامدوز آن مرحوم‌روز‌شنبه ۲۷ آذرماه جاری از ساعت ۴ تا ۶ بعدازظهر درخانقاه صفی‌علیشاه برگذار خواهد شد .

آـ۲۱۶۱۳ وزارت‌دارائی

باکمال تاسف فوت ناگهانی شاهپورآن فرهاد آرین‌پور خواهر زاده آقای فضل‌الله گرجی بازرس قانونی شرکت‌واحد را دیرایس باطلاع میرساند . مجلس بامدوز آن مرحوم روز شنبه ۲۷ آذرماه از ساعت ۴ تا ۶ بعدازظهر درخانقاه صفی‌علیشاه برگزار خواهد شد .

آـ۲۱۶۱۳ **شهرداری بابلسر**

بانانوه درگذشت ناگهانی جوان ناکام فرهاد آرین پور عزیزدخانم مهینتخت گرجی رئیس دبیرخانه این بانک‌را تا ۶ بعد از ظهر روز شنبه ۲۷ آذر ماه در خانقاه صفی‌علیشاه برگزار میشود .

بانک اعتبارات صنعتی

آـ۲۱۶۱۳

باکمال تاسف فوت ناگهانی و جانگداز جوان ناکام شادروان فرهاد آرین‌پور خواهر زاده جناب آقای عباس رکنی عضو هیات مدیره این شرکت را دیرایس باطلاع‌می رساند . مجلس ترحیم آنمرحوم‌روز شنبه ۲۷ آذرماه ساعت۱۰ الی ۱۲ بعدازظهر رسانده شود .

شرکت تعاونی و مسکن کارکنان وزارت دارائی

آـ۲۱۶۱۳ ـ۲

باکمال تاسف درگذشت ناگهانی‌وجانگداز فرهادآرین‌پور خواهرزاده آقای فضل‌الله گرجی بازرس قانونی این شرکت‌را دیرایس باطلاع میرساند . مجلس بامدوز آن مرحوم روز روز شنبه ۲۷ آذرماه ساعت۱۰الی۱۲بعدازظهر درخانقاه‌صفی‌علیشاه برگزار خواهد شد .

شرکت واحد اتوبوسرانی تهران وحومه

آـ۲۱۶۱۳ ـ۲

بانهایت تاسف‌درگذشت‌جوان ناکام فرهادآرین‌پور همشیرزاده آقای‌صادیق دادخواه دبیرکل این مرکز را دیرایس‌باطلاع میرساند . مجلس‌ترحیم مردانه و زنانه از ساعت ۴ تا ۱ بعدازظهر روزشنبه ۲۷ آذرماه درخانقاه صفی‌علیشاه منعقد است .

مرکز مشاوره و نظارت برتولید و فروش سیمان کشور

آـ۲۱۶۱۳ ـ۲

باکمال تاسف فوت ناگهانی و جانگداز جوان ناکام شادروان فرهاد آرین‌پور دراریرایس باطلاع میرساند . مجلس ترحیم مردانه و زنانه از ساعت ۴ تا ۶ بعداز ظهر . روزشنبه ۲۷ آذرماه در خانقاه صفی‌علیشاه منعقد خواهد بود .

خانواده های : سناتی ، فهاری ، گل‌محمدی ، رکنی ، ایلا . فیضائی . عضدالملکی . یزدی . حیدری .

بانانوه فراوان درگذشت شادروان اسحق‌سناتی بزرگ خاندان سناتی را باطلاع خویشاوندان و دوستان میرساند مجلس ترحیم آن فقید سعید زنانه و مردانه روز یکشنبه بیست‌هشتم آذرماه ۵۰ از ساعت ۳ تا ۵ و بعداز ظهردرمسجد الجواد واقع درمیدان ۲۴ شهریور برگزار خواهد شد .

آـ۲۷۰۱۷

دوستان عزیزم : بدری بزرگوار و رامبردی شریف که بیرو مکتب علی بود ، بدری که فرمیختش گناه وابستگان و دوستان روحی برفوت داشت فوت شد .

مجلس ترحیمی برای آن عزیز روز یکشنبه بیست وهشتم آذرماه ۵۰ از ساعت ۳ تا ۵ بعداز ظهر درمسجد الجواد برگزار میگردد اگر شرکت فرمائید میاسگزار میشود .

آـ۲۱۶۱۸ **حسن سناتی**

بعموم بازماندگان آنمرحوم مصیبت وارده را تسلیت‌میدهیم .

ضمن عرض تسلیت بخانواده محترم فاراریان بانانوه فراوان فقدان دوست و همکار خود **مهندس گاوه** را باطلاع دوستان و آشنایان میرساند .

آـ۲۱۶۹۳ **س . بوستانی**

درگذشت جناب آقای علی‌اکبر ایقانی را به یاران و دوستان اطلاع میدهد مسعا طبق وصیت آن مرحوم مجلس تذکر برپا نخواهد گردید .

خانواده های : ایقانی ـ صفرغلامزاده ـ عربی

آـ۲۱۹۳۷

خانواده های : حقشفیعت ـ شکوه ـ شکوه مطلق ورزاوند ـ طلاعباسی ـ هماپوفر ـ فروزان. عباسی. صادقیان باهری . وحیدینا . حسینزاده ـ عسگرزاده ـ فهارپان متفرزاد ـ اکبریان ـ عاظل‌نژاد ـ خلیلی .

باکمال تاسف درگذشت مرحوم حسن حقشفیعت را باطلاع فامیل‌دوستان ارجمند میرساند. مجلس تذکر مردانه بسنت‌هشتم آذرماه ۵۰ از ساعت ۲ تا ۳ بعدازظهر درمسجد سادات آکبری واقع درخیابان ایران (عین‌الدوله)منعقد خواهد بود .

خانواده‌های : اعتبار ، مشایخی ، ژیلا . سیدجلال‌الدین تهرانی . ستاری . مشیری . دکترامانپور . خلیلی . سروان شوکزاده . زرین . بوشه‌خاک .

آـ۲۱۶۷۹

بعموم بازماندگان آنمرحوم مصیبت وارده را تسلیت‌میدهیم

خانواده‌های: نصیری نوری، غلامزاده نوری ، نوری . نجفی. دیگرخانی. علیقلی گرگانی. استدیاری نوری. سلطان احمدی. حسینی نوری. خانمی نوری. ایزدی نوری. نزدیان‌پناه. سلطانی‌نوری. موسوی نوری. سرور. رزانی. هاشمی. آموزنده. احمدی. کتری. سلحشور. گیاهی. حسن‌آباد. روحانی.پاکنهاد. و خانواده‌های وابسته .

ضایعه ناگوار را بعموم افراد خانواده‌های وارثان بویژه خانواده‌های شیخ بجبی نوری آستاد دانشکده الهیات تسلیت می‌گوئیم .

خانواده های : اولیائی . برتوی . اعتمادزاده . ثاقب . زالتاش . فطنی . بشیرکیمی . ناتمامی . رجائی . افامیر . محمدعلی. ناصری . کاوه‌نژاد . عاظلند . مظفری . نیرزاده نوری .

بدینوسیله درگذشت ناگهانی مرحومه ملیحه بیتوی ، همسر آقای جواد اولیائی کارمند وزارت‌بهداری رابطلاع کلیه اقوام و دوستان میرساند .

مجلس ترحیم زنانه و مردانه آنمرحومه از ساعت ۱۰منبع تا ۱۱ دنبع روز جمعه بیست وششم آذرماه درمسجد الجواد واقع درمیدان بیست وپنجم شهریور برگزار میشود .

مصیبت وارده را بعموم بازماندگان آنمرحومه تسلیت‌میدهیم .

بسرمه

بانهایت‌تاسف درگذشت شادروان **هماپوجمشیدسپهرانی (دینی)** را به آگاهی بستگان و آشنایان میرساند . پرسه آن روانشادروز جمعه ۲۶ آذرماه جاری از ساعت ۳ تا ۵بعداز نیمروز درتالار ایرج واقع درخیابان استالین کوچه زرتشتیان شماره ۸ برگزار میگردد .

استدیار . شهریار . نامبده . مهریانی دینی . اسکندر . بیرعیبی . بانو مهرابیوری . عشرت سپنتا . خانواده های : سپنتا . وخشوری . مهرابی‌وزکرمانی . سهرابی . بیرعیبی.

آـ۲۶۹۵

مصیبت وارده را بعموم بازماندگان آن مرحوم تسلیت میدهیم .

دراگهی ترحیم مرحومه **بانو فاطمه بیدار** در درشماره آینده منتشر گردید نام خانواده های عزادار بشرح زیر اصلاح میشود :

بیدار . هاشمی . صدوقی . ساسان

یادبود

بمناسبت سالروزدرگذشت **بانوکوکبارشدی** مراسمیادبودی از ساعت ۴ تا ۶ بعدازظهر روز جمعه بیست وششم آذرماه جاری درمقبره خانوادگی واقع درامامزاده عبدالله برگزار میگردد حضور دوستان‌وخویشان‌باعث تسلای خاطربازماندگان آنمرحوم خواهد بود .

خانواده ارشدی

آـ۲۶۸۸

خانواده های : شکوه . شکوه مطلق . هاشمی . ایقانی . صفرغلامزاده . عربی

بعموم افراد خانواده های عزادار بویژه بازماندگان آن مرحوم مصیبت وارده را تسلیت میدهم .

بدینوسیله فوت مرحوم خلدمقام **حاجی علی‌امیری** را که عمری را درراه خدمت بدین گذرانید باطلاع میرساند . مجلس ترحیم آنمرحوم از طرف اهالی سرچشمه آقایان : رضا سعادتفر . حاج‌سیدابراهیم صمدانی . حاج‌ابوالقاسم علی‌اصغر . حاج‌سیدعلی‌نقی . حاج‌محمدنوذری . حاج‌نسلی فرزندان آنمرحوم آقایان : جعفر . عزت‌الله . یدالله . عبدالحسین . مهدی روز شنبه ۲۷ آذرماه از ساعت۲تا ۴ وتنیم مجلس ترحیم درمسجد حضرت آت‌اللهنوری واقع درخیابان سیروس منعقد میباشد .

الاحقربلعاءالدین نوری

آـ۲۶۹۲

ابقاء له وحده

ضایعه درگذشت فردوس و ساده مرحوم **حاج شیخ اسماعیل نصیری نوری** را باطلاع فامیل‌دوستان و آشنایان و الستلیمین آقای حاج شیخ یحیی نوری را باطلاع آیات عظام و عموم مسلمین میرساند . ساعت و روز مجلس ترحیم‌را‌علامت داده شده است .

العبد محمدتقی آملی عفی‌عنه. ابوالحسن الحسینی‌القزوینی. الاحقر عبدالله‌بن‌السیخ التهرانی. الاحقر خلیل‌کرمای .

آـ۲۶۱۶۸

والد بزرگوار حاج شیخ **اسمعیل نصیری نوری** را باستحضار میرساند .

همسر نوری‌ارجمند .

جلسه قرائت قرآن مجید و طلب مغفرت درمسجدنخعی‌الدوله (واقع در دروازه شمیران) روز شنبه ۲۷آذر۵۰ از ساعت ۲ تا ۴ بعدازظهر منعقد است .

آـ۲۶۹۲ **العبد یحیی نوری**

اوست پایدار

درگذشت رامبد پدر مهربان مرحوم **حاج آقا اسمعیل نصیری نوری** را از جانب خود و جهت علمی و تحقیقی بدانیم اعضاء دانشکده الهیات ومعارف اسلامی به فقدان ارجمند آن مرحوم استاد محقق جناب آقا **نوری‌نوشیلت** گفته ضمانمجلس ترحیم را عصر شنبه در مسجد فخرالدوله طبق آگهی‌خانوادگی باطلاع میدارد .

رئیس دانشکده **الهیات ومعارف اسلامی ـ دکترمحمدمحمدی**

آـ۲۶۸۲

بنا به نهایت تاسف درگذشت مرحوم **شیخ اسمعیل نوری** پدر علامه معظم و محقق ارزنده اسلامی حضرت آیت‌الله نوری را باستحضار کلیه مجامع اسلامی و مکتبهای علمی و هیئتهای دینی میرساند مجلس ترحیم در اعلان خانوادگی اعلام شد .

مجمع مطالعات و تحقیقات اسلامی ـ مجمعمعارف‌اسلامی ـ قسمت تحقیقات اسلامی بنیاد خیریه محمدبن‌الحسن .

آـ۲۶۸۲

ضایعه فوت مرحوم جنت‌مکان **حاج‌آقا اسمعیل نصیری‌نوری** که از شخصیت های‌محترم منطقه نور بودند پدر ارجمند علامه معظم شخصیت آیت‌الله حاج شیخ یحیی‌نوری را که تالیفات و خدمات علمی و اسلامی و تاسیسات خیریه ایشان واز جمله اقدام اخیر معظم له در ساختن بیمارستان ولی‌عصر عج در بلده نور، مایه مباهات و افتخار همه جامعه و مخصوصا نورییاست باطلاع رجال‌محترم مازندران وکلیه آقایان‌نوری‌های مقیم مرکز میرساند .

انجمن نوریهای مقیم مرکز: سرهنگ احمد اسفندیاری نوری ـ محمدملک محمدی نوری .

آـ۲۶۸۲

باکمال تاسف و تاثر فوت مرحوم مغفور **آقای حاج‌شیخ اسماعیل نوری** والد مکرم حضرت آیت‌الله علامه حاج شیخ یحیی نوری را بحضور ایشان تسلیت عرض نموده بقاء عمر و صبر جمیل برای بازماندگان آن مرحوم ازخداوند متعال آرزومندیم .

آـ۲۶۵۱

جناب آقای عبدالحسین خان‌سعیدی

بانهایت تاسف و تاثر فوت مرحوم عموی گرامیتان را بمنزلوه محترمتان خدمتجنابالی‌صمیمانه تسلیت عرض نموده‌بقاء عمر و صبر جمیل برای بازماندگان آن مرحوم ازخداوند متعال آرزومندیم .

آـ۲۶۵۱

جناب آقای عبدالحسین خان‌سعیدی

بانهایت تاسف و تاثر فوت مرحوم مغفور **آقای حاج‌شیخ اسماعیل نوری** والد مکرم حضرت آیت‌الله علامه حاج شیخ یحیی نوری را بحضور ایشان تسلیت عرض نموده بقاء عمر و صبر جمیل برای بازماندگان آن مرحوم ازخداوند متعال آرزومندیم .

آـ۲۶۵۱

جناب آقای حاج عزیزالله علاءالدینی

باطلبی برانانوه درگذشت ناگهانی دائی محترمرسرکار **حاج حاج‌کریم مجیدیان** را بجنابعالی و سایر بازماندگان تسلیت عرض نموده بقاء وجود عزیزت را از خدای توانا خواستاریم مارا دراین مصیبت شریک بدانید .

سیدفرب . شریفی . فرجی . زارع‌زاده . خندانی . اسکندری

آـ۲۶۹۳

بدینوسیله فوت مرحوم **خلدمقام حاجی علی‌امیری** را که عمری را درراه خدمت بدین گذرانید باطلاع میرساند . مجلس ترحیم آنمرحوم از طرف اهالی سرچشمه آقایان : رضا سعادتفر . حاج‌سیدابراهیم صمدانی . حاج‌ابوالقاسم علی‌اصغر . حاج‌سیدعلی‌نقی . حاج‌محمدنوذری . حاج‌نسلی فرزندان آنمرحوم آقایان : جعفر . عزت‌الله . یدالله . عبدالحسین . مهدی روز شنبه ۲۷ آذرماه از ساعت۲تا ۴ وتنیم مجلس ترحیم درمسجد حضرت آت‌اللهنوری واقع درخیابان سیروس منعقد میباشد .

الاحقربلعاءالدین نوری

آـ۲۶۹۲

بعموم بازماندگان آنمرحوم مصیبت وارده را تسلیت‌میدهیم .

الفاتحه لوجه الله

ضایعه درگذشت فردوس و ساده مرحوم **حاج شیخ اسماعیل نصیری نوری** را باطلاع میرساند . مجلس ترحیم آنمرحوم روز شنبه ۲۷ آذرماه از ساعت ۲ تا ۴ بعدازظهر درمسجد الجواد واقع درمیدان ۲۴ شهریور برگزار میشود .

العبد محمدتقی آملی عفی‌عنه. ابوالحسن الحسینی‌القزوینی. الاحقر عبدالله‌بن‌السیخ التهرانی. الاحقر خلیل‌کرمای .

آـ۲۶۱۶۸

والد بزرگوار حاج شیخ **اسمعیل نصیری نوری** را باستحضار خویشاوندان و همکاران میرساند .

همسر نوری‌ارجمند .

جلسه قرائت قرآن مجید و طلب مغفرت درمسجدنخعی‌الدوله (واقع در دروازه شمیران) روز شنبه ۲۷آذر۵۰ از ساعت ۲ تا ۴ منعقد است .

آـ۲۶۱۶۸ **العبد یحیی نوری**

اوست پایدار

درگذشت رامبد پدر مهربان مرحوم **حاج آقا اسمعیل نصیری نوری** را از جانب خود و جهت علمی و تحقیقی بدانیم اعضاء دانشکده الهیات ومعارف اسلامی به فقدان ارجمند آن مرحوم استاد محقق جناب آقا **نوری‌نوشیلت** گفته ضمانمجلس ترحیم را عصر شنبه در مسجد فخرالدوله طبق آگهی‌خانوادگی باطلاع میدارد .

رئیس دانشکده **الهیات ومعارف اسلامی ـ دکترمحمدمحمدی**

آـ۲۶۸۲

بنا به نهایت تاسف درگذشت مرحوم **شیخ اسمعیل نوری** پدر علامه معظم و محقق ارزنده اسلامی حضرت آیت‌الله نوری را باستحضار کلیه مجامع اسلامی و مکتبهای علمی و هیئتهای دینی میرساند مجلس ترحیم در اعلان خانوادگی اعلام شد .

شماره ۱۳۶۷۴ـ سال چهل‌وششم

اطلاعات

پنجشنبه ـ بیست و پنجم آذرماه ۱۳۵۰
بیست‌وهفتم شوال ۱۳۹۱ ـ شانزدهم دسامبر ۱۹۷۱

استخراج دکتر ریاضی کرمانی

ساعات شرعی	اذان صبح . . . . . ساعت ۵ و ۳۰ دقیقه
	طلوع آفتاب . . . . . ساعت ۷ و ۱ دقیقه
	ظهر شرعی . . . . . ساعت ۱۲ و ۱ دقیقه
	اذان مغرب . . . . . ساعت ۵ و ۱۰ دقیقه

ایستگاه دوم راه‌آهن در شمال تهران

در تهران ایستگاه دوم راه آهن که ایستگاه بزرگی است در این احداث میشود و در حقیقت تهران دارای دو ایستگاه بزرگ راه‌آهن خواهد شد که یکی در جنوب و دیگری در شمال خواهد بود.

استاندار شمالستان به راه آهن ایران توصیه کرده‌اند که هرچه زودتر و پیش از ساختمان اراضی بایر موجود در شمال تهران برای امتداد خطوط‌آهن و ساختمان ایستگاه دوم اقدام کند. مهندسان مشاور اظهار کرده‌اند که اگر اجرای این پیشنهاد تاخیر شود هزینه اجرای طرح احداث ایستگاه دوم میلیارد ها ریال بیشتر خواهد شد.

طرح

استخدام مهندسان مشاور به راه‌آهن که بصورت طرح باین موسسه تسلیم گردیده حاکی از آنست که هرچه زودتر راه آهن دولتی خطوط خود را موازی باپارکراه‌ها و در داخل تهران تا آنامی نمایشگاه امتداد داده و در این آرامی بازبزرگ‌ترین ایستگاه مسافربری ایران را بسازد.

مهندسان اعلام کرده‌اند که در حال حاضر در بیشتر شهر های جهان خطوط آهن آزادخل شهر ها عبوردادده شده و در بسیاری از شهر های بزرگ تا راه‌آهن دولتی درشرایط حاضر بعلت شیب زیاد ترین‌خطوط شمالی جنوبی مستقیم نمی‌توانند دایر کنند با ایجادخطوط منحنی شیب ناسامانه شهر کشیده میشود و ایستگاه کوتی تهران و شمال و دور شهر و کریج ری و شهرآباد ودیگر محلات پایتخت بوسیله خط آهن بهمدیگر متصل میگردد.

ایستگاه تهران

راه آهن در این موردا علام کرد که ایستگاه کنونی تهران دیگر بهیچوجه جوابگوی احتیاجات شهر تهران‌نبوده‌و حرکت هزاران مسافر همه‌روزه در ساعات مختلف در خیابان های متنوعی به راه آهن موجب اختلال در کار ترافیک شده‌و ادامه این وضع را غیر ممکن میسازد.

مهندسان عقیده دارند که در صورت برقراری شبکه‌راه آهن در اطراف و داخل تهران میتوان بایکبار انداختن‌قطارهای الکتریکی در شهر قسمتی از بار ترافیک موجود بین شهر و حومه را سبک کرد.

هیتاچی
اولین تلویزیون
تمام ترانزیستوری ۲۴ پرتو
HITACHI

کانون پرورش فکری کودکان و نوجوانان
ماهی سیاه کوچولو
اثر صمد بهرنگی
با صورت
صفحه
در تمام صفحه فروشگاه‌های کتاب فروشی

پیام شهبانو

بمناسبت روز مادر

علیاحضرت شهبانو بمناسبت روز مادر پیامی باین شرح فرستادند :

مادران گرامی، روزمادربرای همه شما مبارک باشد . مقام مادر در تمام سنت سال برای فرزندان ، گرامی و عزیزاست و اگر روز ویژه‌ای برای‌بزرگ داشت مقام او اختصاص پیدا کرده‌بدین مناسبت گفته‌زندان در این روز بیش از هر روز مقام اجتماعی مادر را درک کنند. مادران نیز بیش از هروقت به اهمیت مقام خویش پی ببرند و بوظایف سنگینی که درتربیت فرزندان لایق و کارآمد بعهده دارند بیشتر آشنا شوند .

هر مادری وظیفه دارد بیش از هر چیز ایمان به حقیقت ایمان به انسانیت بشر دوستی،ایمان به راستی و درستی و ایمان به همه سنتهائی که ازایرانیان از دیرباز به آنها عشق می‌ورزیدندودرفرزندانشان‌میکاشتند. ما برای انجام وظایف مادری خود احتیاج به وجود محبت ـ صمیمیت صداقت و حس اطمینان بین‌فرزندانمان‌خودمان داریم . ما از دیدن آنها لذت میبریم . از وجودشان خوشبخت هستیم . فرزند از روز تولدش یک انسان است‌ولی باید او را برای وجودش‌دوست داشته باشیم و بوجودش پی خصوصیتش احترام بگذاریم . برای حل مسائلش راهنمائی در مشکلاتش پایه هستیم آماده و در دسترس باشیم . می‌خورد یا مسائل زندگی و اجتماعی از بدو تولد آغازمی گردد و شاید بعضی از این مسائل بظر ما کوچاك و بی ارزش جلوه کند ولی برای کودکان ـ نوجوانان وجوانان مادرای اهمیت فراوان است و ما باید باجدیت و صبر و حوصله در حل مسائل و راهنمائی آنها بکوشیم .

ما بدیهیست برای‌فرزندانمان وقت و فرصت داشته باشیم و که مقدر موجبی وجود دارد که از این وظیفه سرپیچی‌نکنیم . سعی کنیم احتیاجات‌حاسیات و مسائل آنها را درك کنیم و بفهمیم . آنها نیز آبوقت مشکلات و احساسات ما راپیش درك خواهند کرد . البته‌مدرسه و اجتماع در پرورش فرزندان اهمیت دارد ولی‌هیچ کانون‌مهم‌تر از خانواده نمیتواند در تربیت فرزندان موثر باشد . هر هم مادر و هم پدر در این وظیفه سهیم شریك هستند . طبعا چنین مادرانی به رفاه بیشتر و برخورداری از عوامل ووسایل آموزشی اموزی نیاز دارند. برای رفع نیازمی از این‌نیازها پشگاه حمایت مادران ونوزدان درسی ویکمین سال فعالیت‌های اجتماعی و انسانی خود کامیابی لازمی برداشته وبرنامه های جدیدی‌تنظیم‌وپی‌ریزی کرده است تا در نقاط مختلف کشور همه مادران بخصوص مادران کم‌درآمد از حمایت بیشتر برخوردار شوند .

دربرنامه های آینده رفاه اجتماعی ـ رفاه بیشتر مادران در نظر گرفته شده است که امیدوارم همه چه زودتر در عمل به نتیجه برسد . توفیق بیشتر کارکنان بنگاه حمایت مادران ونوزادن وهمه کسانی‌را که در دستگاه دیگر در این راه کوشش و فعالیت میکنند آرزو میکنم و امیدوارم هر سال برای مادران سالی بهتر و شکوهمندتر باشد.

پیام خانم دیبا

بمناسبت روز مادر از طرف سرکار علیه خانم فریده دیبا نیز پیامی انتشار یافت .

خانم دیبا ضمن این پیام به مقام والای مادر در دین‌اسلام اشاره کردند و گفتند .

در دامان مادر است که سقراط ، بوعلی سینا ، ابراهام‌لینکلن،پاستور،اورپیان و هزاران چهره درخشان دیگر که موجب افتخار و عظمت بشریت هستند وجود می گیرند و مردخشندتا آیندهٔ‌ورپندآرد آنچه مایه تسلی و آسایش خاطر ما است ، دلروئی که درد زندگی را دوا میکند ،سپرکه اگر نتابد عالم ضمنی فلتواهد شد ، مهر و محبت مادرپست مادر است که هر مشکلی را بجان میخرد تا موجودی را از اصل و ناتوانی به تاب وتوان برساند تعظیم بر توای مادر ، تکریم‌برای ای عاشقها گیاز ، آری ای امر مادران کمه‌بیروی محبت و آفرینش مقدمیرساند وظیفه سازندگی و خلاقه شما وظیفه بزرگی است که هر جامعه به آن متکی است پس تبریك و بدانید که آینده ملتی بدست مادران آیست .

اخبار احزاب

اعضای هیئت اجرائی ودفتر سیاسی حزب ایران‌نوین

ریاست هیئت اجرائی و دفتر سیاسی حزب‌ایران‌نوین انتخاب گردید .

دیشب درجریان حساس‌ترین انتخابات داخلی‌حزب‌ایران‌نوین ۶۰ عضو جدید هیئت اجرائی حزب و ۱ عضو جدید دفتر سیاسی حزب اکثریت انتخاب شدند .

ساعت هفت بعداز ظهر دیروز، هیئت جدید اجرائی‌حزب ایران نوین ، که ساعتی قبل انتخاب شده بودندو اولین جلسه خود که بریاست آقای کاظمی دبیرکل تشکل شده‌بودانتقاد آراءآقای نخست وزیرو باردیگر بریاست هیئت اجرائی حزب انتخاب کردند . همچنین آقدرای برای برای انجام وظایف حزبی خود احتیاج به وجود محبت ـ صمیمیت صداقت و حس اطمینان بین‌فرزندانمان‌خودمان داریم . ما از دیدن آنها لذت میبریم . از وجودشان خوشبخت هستیم . فرزند از روز تولدش یک انسان استوبا خویشبخت هستیم . فرزند از باید او را برای وجودش‌دوست داشته باشیم و بوجودش پی خصوصیتش احترام بگذاریم . برای حل مسائلش راهنمائی در مشکلاتش پایه هستیم آماده و در دسترس باشیم . می‌خورد یا مسائل زندگی و اجتماعی از بدو تولد آغازمی گردد و شاید بعضی از این مسائل بظر ما کوچاك و بی ارزش جلوه کند ولی برای کودکان ـ نوجوانان وجوانان مادرای اهمیت فراوان است و ما باید باجدیت و صبر و حوصله در حل مسائل و راهنمائی آنها بکوشیم .

ما بدیهیست برای‌فرزندانمان وقت و فرصت داشته باشیم و که مقدر موجبی وجود دارد که از این وظیفه سرپیچی‌نکنیم . سعی کنیم احتیاجات‌حاسیات و مسائل آنها را درك کنیم و بفهمیم . آنها نیز آبوقت مشکلات و احساسات ما راپیش درك خواهند کرد . البته‌مدرسه و اجتماع در پرورش فرزندان اهمیت دارد ولی‌هیچ کانون‌مهم‌تر از خانواده نمیتواند در تربیت فرزندان موثر باشد . هر هم مادر و هم پدر در این وظیفه سهیم شریك هستند . طبعا چنین مادرانی به رفاه بیشتر و برخورداری از عوامل ووسایل آموزشی اموزی نیاز دارند. برای رفع نیازمی از این‌نیازها پشگاه حمایت مادران ونوزدان درسی ویکمین سال فعالیت‌های اجتماعی و انسانی خود کامیابی لازمی برداشته وبرنامه های جدیدی‌تنظیم‌وپی‌ریزی کرده است تا در نقاط مختلف کشور همه مادران بخصوص مادران کم‌درآمد از حمایت بیشتر برخوردار شوند .

دربرنامه های آینده رفاه اجتماعی ـ رفاه بیشتر مادران در نظر گرفته شده است که امیدوارم هر چه زودتر در عمل به نتیجه برسد . توفیق بیشتر کارکنان بنگاه حمایت مادران ونوزادن وهمه کسانی‌را که در دستگاه دیگر در این راه کوشش و فعالیت میکنند آرزو میکنم و امیدوارم هر سال برای مادران سالی بهتر و شکوهمندتر باشد.

پیام خانم دیبا

بمناسبت روز مادر از طرف سرکار علیه خانم فریده دیبا نیز پیامی انتشار یافت .

خانم دیبا ضمن این پیام به مقام والای مادر در دین‌اسلام اشاره کردند و گفتند .

در دامان مادر است که سقراط ، بوعلی سینا ، ابراهام‌لینکلن،پاستور،اورپیان و هزاران چهره درخشان دیگر که موجب افتخار و عظمت

سه‌شنبه شب ۳۰ آذرماه
شب یلداکوتاهترین شب سال است
اگر درهتل‌اوین باشید
برای کسب اطلاع بیشتر باتلفن ۸۹۲۹۰۰ تماس بگیرید.

بانک ملی ایران بمنظور ایجاد تسهیلات بیشتر در انجام خدمات زیر با مشتریان گرامی همکاری مینماید :
وصول مال‌الاجاره. خرید و فروش سهام ،نقل وانتقال املاك ، وصول اقساط قبوض رسمی ونظائر آن .
خواهشمند است برای کسب اطلاع بیشتر به بانك ملی ایران شعبه بازار مراجعه‌ویا با تلفن ۳۷۱۹۴۳ سکاله فرمائید .

هیئت پارلمانی‌شوروی تهران را ترك‌کرد

در این عکس از راست بچپ‌مهندس‌ریاضی رئیس‌مجلس‌شورای ملی سناتور سپهبدامان‌الله‌جهانبانی وبتالی پترووپورئیس‌هیئت پارلمانی‌شوروی و معاون باکوزنی صدرهیات رئیسه اتحادجماهیرشوروی، یکی از اعضای سفارت ، مهندس شریف امامی رئیس مجلس سنا وسناتور عباس مسعودی در ضیافت دیشب سفارت شوروی دیده میشوند .

مشکلات استخدامی

شهرستانها در محل حل میشود

معاونان و مدیران کل سازمان‌امور اداری‌واستخدامی کشور برای بررسی مسائل استخدامی و اداری پنه شهرستان‌ها ازامزم‌میشوند بدستور آقای دکترمحمود کشفیان وزیر مشاورو دبیر کل سازمان امور اداری و استخدامی کشور بعد ازاین معاونین ومدیران کل‌سازمان در مسافرت به شهرستان‌ها مشکلات استخدامی واداری کلیه سازمانهای دولتی رادر محل مورد بررسی‌قرار داده و حل و فصل خواهند کرد .

در اجرای این تصمیم‌روزو شنبه آینده معاونین ومدیران کل آن سازمان بمدت یك هفته باستان اصفهان عزیمت خواهند کرد .

طبق برنامه تنظیم شده همزمان با بررسی مسائل استخدامی استان مذکور اقدام به‌تشکیل دوره‌آموزشی مدیریت دولتی استان‌خواهد شد .

در دوره آموزش‌مدیریت استان اصفهان مدیران کل و روسای ادارات شرکت خواهند داشت .

سازمان امور اداری و استخدامی کشور با تشکیل چنین سمینارهائی بمشکلات اداری و استخدامی سازمان های دولتی در شهرستان ها آشنائی‌بیشتری حاصل‌نموده و با توجه به بررسیهای‌دقیق و علمی که صورت میگیرد میتوانند تسهیلات بیشتری را فراهم و روند کوتاه ترین مدت نیازهای سازمان های دولتی را مرتفع سازند .

خواستید !! نوشتیم .. باید ! جواب‌آمده ... فعلاقرارداده‌اید!

شکوفه نو

بلیط‌های اعانه‌ملی مخصوص روزمادر

باخرید بلیط اعانه ملی مخصوص روزمادر

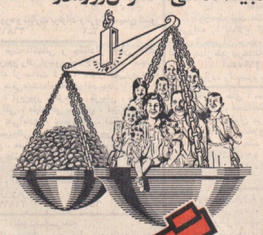

همونز
خود
همسر
مادر
پدر
خواهران
برادران
وفرزندانتان

پول بگیرید

جایزه ممتاز ۱۵۰ هزارتومان

جایزه اولین قهرمان شانس همونز اعضای خانواده پول نقد

جایزه دومین قهرمان شانس : یکدستگاه پیکان ۵۰

اول دی قرعه‌کشی میشود

لانکوم

لانکوم فرانسه استخدام میکند
لانکوم فرانسه چند نفر دوشیزه یا بانو را برای تمام وقت یا شرایط ذیل استخدام میکند :
۱ـ حداقل تحصیلات دیپلم متوسطه
۲ ـ حداقل سن ۲۰ سال
۳ـ نداشتن موانع قانونی استخدام
۴ـ خوش بیان و خوش بوش
اشخاصیکه دارای دیپلم تخصصی زیبائی از یکی از کشور های اروپا میباشند حق‌تقدم خواهند داشت .
داشتن سابقه کار در آسنسیو های زیبائی خارجی یا داخلی و همچنین تجربه در کار فروش امتیاز محسوب‌می گردد.بافرادیکه استخدام میشوند حقوق خوبی پرداخت و از مزایای آن‌بانه‌های بازنشستگی و بیماشت وواه برخوردار خواهند گردید . داو المان میتوانند روزونشنبه ۲۹ و۳۰ و ۱ آذرماه از ساعت صبح الی ۱ بعداز ظهر بازار سامنه ۱ الی ۷ بعداز ظهر به فروسی شمالی بازرگان جنبید شمالی ـ کوچه خسروشاهی شرکت سپاهی خورالك مراجعه نمایند .
۶۶۲۵۶ـ۶

اخبار دانشگاهی

صفحه ۱۱ـ اطلاعات
پنجشنبه۲۵ آذرماه ۱۳۵۰ ـ شماره۱۳۶۷۴

دانشگاه زیر ذره بین

در دانشکده‌های مختلف چه‌میگذرد؟

● دانشجویان سال اول دانشکده ادبیات، از وضع نابسامان مکانه ترنیای دانشکده سخت گله دارند.

آنها میگویند: «صد رحمت به فهوخانه‌های بیست‌سال‌پیش، آنا هیچکدام از مقامات مسئول بکار شمارش‌این کافه‌تریا گذاشته‌اند ووضع اسفناك آنرا ازنزدیك دیده‌اند؟ فکر نمیکنم در هیچ کجای دنیا چنین وضع نظیر آنرا پیدا کرد البته از نظر عدم رعایت بهداشت و نظافت .

آیا دانشجویان سال اول دانشکده ادبیات فقط باید روز- شماری کنند که بکلاس بالاتر بروند ودر سال دوم بتوانند بمحل اصلی دانشکده ادبیات در دانشگاه تهران وارد‌شود تاشاید یک فنجان چای تمیز، در یک محیط مناسب بنوشند ؟

(باید دانست دانشجویان سال اول رشته ادبیات ، در ساختمان قدیمی دانشکده ادبیات که در محل سابق دانشسرا درس می‌خوانند.)

● رشته زبانهای خارجی دانشگاه تهران نیز جای حرف بسیار دارد. در این کلاسها، خصوصا انگلیسی عده‌ای از دانشجویان باسلط کامل انگلیسی حرف می‌زنند، و عده‌ای دیگر فاقد بیستند یك متن انگلیسی را از رو بخوانند دوستی می‌گفت : چیزیست این شعبه ، چیزیست بین جسرا- دانشجوی قوی بسیار آسان و بیرها آماده است و برای دانشجوی ضعیف فوق‌العاده سخت و غیرقابل فهم، بسیاری از دانشجویان این رشته، از درس استادان، که چند نفر آنها نیز خارجی هستند چیزی دستگیرشان نمی شود. در گفتگوئی با دانشجویان این رشته چنین نتیجه گرفته شد، است که اساسا شاگردان رشته زبانهای خارجی سه‌دسته هستند :

۱ـ کسانی که پس از گذراندن دوران دبیرستان‌درمدارس خارجی، بین یک تا چهار یا پنج سال در خارج از ایران بوده‌اند و برای آنها راحتترین رشته، دریازگشت بایران رشته زبان است .

۲ـ دانشجویانی که در ایران، در مدارس خارجی درس خوانده‌اند وار کلاس اول ابتدائی گوشتان بشنیدن‌زبان انگلیسی یا فرانسه عادت کرده است برای این‌دانشجویان نیز رشته زبان خارجی راحتترین رشته‌هاست .

۳ـ آنا بسته سود که اگرچنان از تحصیل در رشته زبان وادبیات پشیمان هستند، آن دسته از دانشجویانند که مجموع معدل آنها در سال اول دانشکده بالای ۱۶ بوده است و بتصور اینکه سامال بود یا نیز خواهند توانست در رشته زبان خارجی راحت درس بخوانند، این رشته را انتخاب کرده‌اند ونیازه متوجه شده‌اند که چه اشتباهی کرده‌اند.

دانشجویان میگویند: ما هرچه هم قوی باشیم و درس بخوانیم که واقعا بیشتر از آن دو دسته دیگر درس می خوانیم، باز استادان ما همیشه قدرت زبان ما را بادودسته دیگر مقایسه میکنند، در نتیجه ما همیشه در کلاس‌احساس ضعف وناراحتی می‌کنیم».

احساس اینکه خود این دانشجویان یقین دارند که مثل سالهای گذشته،برای‌رشته زبانهای خارجی‌کنکورجداگانه‌ای نامزد شوند، تادانشجویانی که صدردصد از نظر زبان خارجی واجد شرایط هستند بتوانند در این رشته درس بخوانند ،اینیکه ملاک فقط نمره مب در سال اول ومعدل بالای ۲۵ باشد .

● در دوران تحصیل در دانشگاه، گاه علاقتی میان دختران و پسران دانشجو بوجود می‌آید که بعضا به ازدواج منجر می‌شود .

هماکنون چند پسر ودختر دانشگاه در که کلاس درس با یکدیگر آشنا شده و به تفاهم رسیده‌اند طی مراسم ساده‌ای نامزد شده‌اند و قصد دارند پس از پایان تحصیلات‌وگرفتن لیسانس ازدواج کنند. این نامزدهای همکلاسی عهد دارند که چون بتدریج باخلاق یکدیگر آشنا شده‌اند ، زندگی مشترك خوشبختی خواهند داشت .

● شاید خیلی‌ها ندانند که دوتن از استادان فعلی دانشگاه‌تهران روزگاری بایکدیگر در یك کلاس درس میخوانده‌اند ، همکلاس بوده‌اند ودر دوران تحصیل در دانشگاه سدطال عشقی شورانگیز ازدواج کرده‌اند .

و جالبتر اینکه این دو دانشجوی قدیمی و زن و شوهرو استاد فعلی در دوران تحصیل بالینکه باهم نامزد بودند سرکلاس سخت باهم رقابت داشتند و سرانجام دخترشاگرد اول شد و پسر شاگرد دوم .

اگر دانشجویان کنجکاو حتما بخواهند این زوج استاد را بشناسند، شاید در روزهای آینده با کسب اجازه‌ازخودشان آنها را معرفی کنیم وحتی پای درد دل روزگار آسادی و زوج خوشبختان بنشینیم .

● بد نیست بدانید که هر سال در کوی دانشگاه بیش از ۲۰۰۰ دانشجوی شهرستانی پذیرفته میشوند وعلاوه‌براین ۲۰۰ دانشجو در خارج از کوی دانشگاه سکنی داده شده‌اند .

● تعداد زیادی دانشجو، هماکنون در قسمت ۱۱۸ تلفن تهران و عده‌ای دیگر در پست و تلگراف و سازمان برنامه مشغول کار هستند .

● وامی که بقرار ماهی ۱۲۰ تومان بدانشجویان واجدشرایط داده می‌شود، پس از پایان تحصیل آنها وگرفتن لیسانس، از ۱۰ درصد درآمدشان، پس از آنکه استخدام شدند کسر می‌شود .

● در دانشکده‌ادبیات، خانم‌دهجانگردی، بعنوان مددکاراجتماعی، استخدام شده است و کار این خانم اینست که به مشکلات دانشجویان رسیدگی میکند و دانشجویانی که ازنظرفوع مادی، خانوادگی و خصوصی دچار مشکلاتی هستند، می توانند بااین خانم مشورت کنند .

● دختران ورزشکار دانشکده حقوق، یك مسابقه بسکتبال با دختران دانشکده علوم خواهند داد که ساعت ۱۲ روز چهارشنبه ۲۴ آذرماه در سالن شماره ۱ انجامند .

● گروهی از دانشجویان دانشکده حقوق ، روز جمعه ۱۹ آذر، ساعت ۶ صبح بقصد صعود به قله «دماوند» واقع در شمال غربی تهران، در فاصله ۱۴ کیلومتری کرج ، حرکت کردند . این برنامه با نظارت مربی کوهنوردی‌دانشگاه و نماینده‌فدراسیون کوهنوردی کشور، انجام شد.

● چند نفر از دختران دانشجوی دانشکده ادبیات، گله‌داشتند کسرا‌یچه آنها را شیکپوش‌تر، ومدیرمتتر از دانشجویان دانشکده‌های دیگر معرفی کردهایم و میگفتند که بایستی به دانشکده‌های دیگر نیز سری بکشند تا متوجه بشوند که ماهمیا بخودمان‌نمیرسیم .راوی درحالیکه نگاهی‌بمانتوهای ماکسی ومیدی چرم وجیر آنها وچکمه‌های آخرین مدلشان می‌انداخت رفت و گشتی در دانشکده‌های دیگرزد وسرعت بدانشکده ادبیات برگشت وگفت: منه، دانشکده ادبیات در مد وزیبائی همچنان اول است» .

اخبار هنری دانشگاه

● نمایشنامه « هنرمندان هستمانند » در ۲۵ آذر تا ۵ دی درتالار دانشکده هنر های زیبا بروی صحنه می‌آید . نویسنده وکارگردانش آن آقای « صگر ـ قدسی » دانشجوی رشته تئاتراست و بازیگران آن بغیر از خانمها، همین‌شهرجردی واهو خرمند همگی از دانشجویان رشته تئاتر هستند .

اتفاقات جالب در حاشیه مسابقات ورزشی‌دانشگاه‌پهلوی

صحنه‌ای از تظاهرات تبلیغاتی دانشجویان کشاورزی علیه دانشجویان پزشکی.

هرسال هنگام برگزاری‌مسابقات ورزشی بین سپهبادی دانشکده های دانشگاه پهلوی ، علاوه‌بر رقابتهای ورزشی‌بین دانشجویان ورزشکار، دانشجویان‌که ناظر مسابقات هستند در مواضع‌زیبا تبلیغات شدیدی علیه یکدیگرراه میاندازند .

این تبلیغات که صد در صد جنبه تفریحی و دوستانه دارد امسال در خلاصه مسابقات دانشگاه‌ی ازجمله تماشاترین‌ترین قسمت‌های برگزاری مسابقات بود .

خبرنگار ما در شیراز می نویسد: روز برگزاری مسابقات والیبال و بسکتبال بین سپر های دانشگاه‌های کشاورزی‌وپزشکی دانشگاه ، دانشجویان این دو دانشکده برای تبلیغ عمل وارد میدان مسابقه‌شدند. تحمیلیات امسال باین ترتیب بود که چند تن از دانشجویان کشاورزی‌بزغم خالیکه دو نفر آنها لباس‌سفید پوشیده بودند و یک کاراشیز خانه و یک ساطور در دست داشتند، یکی از دوستان خود را بعنوان بیمار بروی‌برانکارد در اطراف میدان مسابقه حمل میکردند یک‌دیگر از دانشجویان که این عده را همراهی‌میکرد، ملافه سفید رنگی را بمنزله روده این بیمار در دست میچرخاند. روی پکی از بادبکنها این شعر دیده میشد :

«نمیدانم‌چرا این‌بارخط کاشت
و روی بادبکنك دیگر نوشته شده بود :
کشاورزی که با دانش زمین کاشت
اشمار جالبی بچشم می خورد.

نمیدانم‌چرا این‌بارخط کاشت و روی بادبکنك دیگر نوشته شده بود :

ترا با والیبال وبسکت چکار.
برو در ابرقو چغندر بکار.

بر و د «ابرقو» چغندر بکار!

ساختمان جدید دانشگاه پهلوی

شیراز : عملیات ساختمانی قسمت جدید دانشکده ادبیات و علوم دانشگاه پهلوی شامل آزمایشگاه‌پیموزی، فیزیك، شیمی، ریاضی، ادبیات و علوم با حضور آقای‌دکتر فرهنگ‌مهر، رئیس دانشگاه پهلوی و جمعی از اساتید دانشگاه شروع شد .

این ساختمان در زمینی بمساحت ۲۲۸۰ متر مربع و با صرف هزینه ۸ میلیون ریال، ایجاد میشود، قسمتی از اعتبار ساختمان این بنا، ازطرف سازمان برنامه تامین شده است .

دانشکده رضائیه دانشگاه میشود

درآینده نزدیك ، دانشکده کشاورزی و دامپروری رضائیه به دانشگاه کشاورزی مبدل میشود و چند رشته کشاورزی، منجمله جنگلبانی سرپرشته‌های دانشگاه اضافه خواهد شد.

این مطلب را آقای مهندس عبدالعلی دهستانی استاندار آذربایجان غربی درجلسه انجمن شهرستان رضائیه،اظهار کرد و افزود: تبدیل دانشکده کشاورزی وداممپروری‌رضائیه به دانشگاه کشاورزی، صرفا بخاطر موفقیت چگالیکشاورزی است که آذربایجان غربی دارد مادرنظر داریم در زمینه کشاورزی وداممپروری طرحهای جامع و وسیعی در این استان بمرحله اجرا درآوریم .

«کتابخانه فیاض» دانشگاه مشهد

با پیشنهاد شورای دانشکده ادبیات و علوم انسانی و با تصویب شورای دانشگاه، کتابخانه دانشکده ادبیات و علوم انسانی دانشگاه مشهد ، بنام «کتابخانه فیاض» نامگذاری شد .

این نامگذاری، بمنظور بزرگداشت استاد فقید دکتر علی فیاض بنیانگذار دانشکده ادبیات و بیانی خدماتارزنده آنمرحوم صورت گرفت .

نمایش «در حضور باد» در دانشگاه اصفهان

نمایشنامه در حضور باد، نوشته بهرام بیضایی بهمت گروه تئاتر دانشگاه اصفهان بروی صحنه آمد .

کارگردانی نمایشنامه را آقای مرتضی منیعی بعهده داشت وبازیگران عبارت بودند از: هادی فاروق و خسرو دبیرزاده.

در حضور باد، که در مشترکی انسانهای درمندرا بازگو میکند مورد توجه تماشاگران قرار گرفت.

دو اسناد جدید

● دکتر عزیز جوانشیر و دکتر ناصر یعقوبزاده دوتن از فارغ‌التحصیلان رشته جنگل و مرتع دانشگاههای فرانسه اخیرا به استخدام دانشکده کشاورزی نیریز در آمدند این‌دو استاد طبق آئین‌نامه هیئت‌علمی دانشگاهها برای تدریس‌درگروه جنگل ومرتع دانشکده کشاورزی نیریز استخدام شده‌اند .

دانشجویان‌غیوبومی‌دانشگاه‌تبریز درگوی‌ها جا گرفتند

دانشگاه تبریز امسال توانست به همه دانشجویان غیربومی که تقاضای اقامت در گوبهای دانشگاهی داشتند، اطاق دهد . باین ترتیب ۲۰۰۰نفر از دانشجویان دانشکده مختلف که غیربومی هستند در گوبها اقامت‌داده شدند. دانشگاه تبریز برای‌اجرای این برنامه، چندساختمان را ماهیانه بمبلغ ۱۴و۲۳ هزار تومان اجاره کرد و در اختیار دانشجویان قرار داد .

محصول پائیزی

● محصولات پائیزه کشاورزی دانشکده کشاورزی دانشگاه شیراز بازار آمد و وسیله دانشجویان کشاورزی بمصرف میرسد . محصولات پائیزه شامل کلم فرنگی و چغندر لبوی (سالادی) وآلبوی هستند که بفرانسویان آیات ویلیورن فرانسه آورده میشود .

بورسهای سه ماهه

● دانشکده کشاورزی نیریز طی بخشنامه‌ای به اطلاع دانشجویان سال سوم خود رسانید که در صورت تمایل می توانند در بورسهای سه ماه واگذاری کشور های اروپائی‌شرکت نمایند .

هم اکنون فریب ۱۷ دانشجوی سال سوم دانشکده کشاورزی نیریز جهت اعزام واستفاده از بورسهای سه‌ماهه تابستانی کشور های اروپایی در اداره آموزش این دانشکده ثبت نام‌نموده‌اند تا تعداد مورد نیاز از بین این عده پذیرفته شوند .

پارسال نیز چهار دانشجوی سال سوم این دانشکده به اسلامی جباری ـ کی‌نژاد ـ بیاری ـ روانی به کشور هـای اروپائی رفته بودند .

خانم‌استادی که‌دیر شروع کرد

خانم قریب

سنگان دوره بیوند زندگی‌سم وحاصل آن سه دخترانست.

★ **پس چطور شد که دکتر شدید ودانشگاه راه یافتید ؟**

ـ مدت ده سال تمام وقتیرا صرف خانه‌داری و تربیت‌بچه‌ها کردم اما همیشه در آرزوی آن بودم که باز دیگر درس ومدرسه برای از سر بگیرم بارها پیش‌آمد که در کنکور دانشگاه رد شدم وباخود گفتم که‌آیاروزی‌خواهد رسید که منهم بتوانم چون دختران وزنان دیگر این در را بگشایم ؟

کنکوبهها بزرگ شدند و پس از این که سومین فرزندم بدنیاآمد رفت وقتی پیش آمدکه به آرزوی خود برسیم در شهریور ۱۳۴۳ در کنکور دانشکده ادبیات شرکت کردم در دانشکده ادبیات برای رشته زبان فرانسه و در دانشسرایعالی که وابسته به دانشگاه بود برای رشته روش تدریس وعلوم تجربی قبول‌شدم وآسیوپسی کردم و درسال ۱۳۳۱ درهردو رشته لیسانس شدم وچون شاگرد اول شده بودم با بورس وزارت فرهنگ برای گذراندن دوره دکترا به فرانسه رفتم اما زندگی دوراز شوهر وبچه‌هام برایم آزار کردم و من بعد از مدت کوتاهی درس رارها کردم وبایران برگشتم متاسفانه با بوت همسرمبنیان زندگی خانوادگی ما ازهمپاشید

من مجبور شدم بازندگی را صرف خانه‌داری و تربیت‌بچه‌ها کردم اما همیشه در آرزوی آن بودم که باز دیگر درس بخوانم در سال ۱۳۴۰ همراه فرزندانم مجدد رویا همی شدم و سرانجام آنجا مشغول تحصیل شدند و خودم نیز در دانشگاه بیزانس دانشسرای کرنم و درسال۱۳۴۴ که رساله دکترای خود را در زمینه زبانشناسی همگانی گذراندم . موفقیت من در این زمینه تابدانجا بودکه‌دوروزنامه فرانسوی در اینباره مقالاتی نوشتند و مرتبطین مرا تبریك گفتند . در این سال همراه فرزندانم در طول چهار سال تحصیل ، این دانشجوی جوان و پرورز چهار برنامه تحقیقاتی را به آخر رسانده است .

در این چهار بررسی خانم نینوس مقربی درباره نهاد خانواده، اجاق‌کار از نظر آسایشاشی ، نقش زن مرابرزن، وشکلزده اداری وزارتیکاری ، مطالعات تحصیلی خواهیداد که مورد کار دوره لیسانس یک دانشجو جالبچه است .

خانم مقربی به مطالعه اشتیاق دارد و حافظ و مولانا ومانکس‌ویروسارگرت‌میدرامی‌شناسد و در مورد عشق به تحصیل ومعرفت می‌گوید : دانشجویان باید حساب معدل و نمره را از آموختن جدا کنند .

نینوس مقربی : دانشجوی ممتاز وشاگرد اول رشته‌علوم‌اجتماعی

نینوس مقربی : دانشجوی محقق

خانم نینوس مقربی دانشجوی ممتاز رشته علوم اجتماعی که درسه سال گذشته با معدل ۲۰ قبول شده است از آن گروه پژوهندگانی است که قطعا خواهد درخشید . خانم مقربی که مقاله‌های خاصی به تحقیقات اجتماعی دارد رشته‌علوم‌اجتماعی را برگزیده است وبهدوچیه دوست ندارد در گروه آموزشی بکار بپردازد . خانم مقربی ازهماکنون تصمیم دارد که محقق شود .

در طول چهار سال تحصیل ، این دانشجوی جوان و پرورز چهار برنامه تحقیقاتی را به آخر رسانده است .

در این چهار بررسی خانم نینوس مقربی درباره نهاد خانواده، اجاق‌کار از نظر آسایشاشی ، نقش زن مرابرزن، وشکلزده اداری وزارتیکاری ، مطالعات تحصیلی خواهیداد که مورد کار دوره لیسانس یک دانشجو جالبچه است .

خانم مقربی به مطالعه اشتیاق دارد و حافظ و مولانا ومانکس‌ویروسارگرت‌میدرامی‌شناسد و در مورد عشق به تحصیل ومعرفت می‌گوید : دانشجویان باید حساب معدل و نمره را از آموختن جدا کنند .

بیلهای کانال کنی هیدرو لیکی ساخت چکسلواکی
وسیله‌ای کامل برای کارهای سخت و سنگین با مشخصات جالب ذیل :
● ظرفیت ۱٫۲۵ متر مکعب
● حداکثر عمق حفر ۷ متر
● بامو تور دیزل ساخت اشکودا بقدرت ۲۱۰ قوه اسب
همچنین غلطك های راهسازی ، بیلهای میکانیکی زنجیری ، دستگاه سنك شکن ، کمپرسور ، پمپ‌والکتروموتور و کامیونهای جرثقیلی چنگالی موجود میباشد .
نماینده انحصاری شرکت تجارتی ایران و اشکودا تخت‌جمشید شماره ۱۶۲ تلفن ۸۲۵۳۶۰ ـ ۷۲۹۴۲۰
تلگرافی اشکودا و رکس

زیر آسمان ایران

من «هوو» میخواهم!

تبریز (خبرنگار اطلاعات) : یک زن بدادگاه حمایت خانواده آمد و با اصرار و التماس خواست تا بشوهرش اجازه تجدید فراش بدهند! این زن فاطمه نام دارد و خودش میگفت :

ـ من شوهرم «عباس» را عاشقانه دوست دارم و حاضرم خنجر توی چشم خودم بزرد ولی خلاف پهای او نروم.... اخیرا متوجه شده که او عاشق دخترهسایمان شده است واز موضوع رنج میبرد ، برای اینکه او را از این ناراحتی درآورم، باینجا آمدم، تا به شوهرم اجازه بدهند سرمن «هوو» بیاورد... خودم هم حاضرم تمامقدمات کار را از قبل خواستگاری و «بله‌برون» انجام بدهم ودختر همسایه را مثل یک طبق گل، دو دستی تقدیم شوهرم کنم...

حالا مردهای ناسپاس، بازهم از دست من، بنالند!

من هنرپیشه متولدشده‌ام!

مازندران هنوز موفق به پیدا کردن و از بین بردن این سك خطرناك نشده‌اند . طوری که شهرداری کرمان علاوه برآنکه تمام کارگران خود را برای یافتن سك میزور بسیج کرده و از اهالی کرمان نیز خواست که در این مورد به شهرداری کمك کنند .

سگی که مردم کرمان‌را تهدید میکند

کرمان (خبرنگار اطلاعات):

پاسبانان هنر تئوسنه، دربیلی از محله‌های کرمان پیدا شده که اهالی را تهدید میکند ، طوری که دران محله ، اهالی‌پس از تاریك شدن هوا ، جرات نمیکنند از خانه بیرون بیایند .

رئیس دایره تنظیف شهرداری کرمان ، وجوداین سك خطرناك را تائید کرد و گفت که ماموران‌شهرداری، باجدیت در جستجوی سك مزبور هستند .

ماموران هنوز موفق به پیدا کردن و از بین بردن این سك خطرناك نشده‌اند . طوری که شهرداری کرمان علاوه برآنکه تمام کارگران خود را برای یافتن سك میزور بسیج کرده و از اهالی کرمان نیز خواست که در این مورد به شهرداری کمك کنند .

شهری که نه برق دارد نه شمع!

لار (خبرنگار اطلاعات) :

خاموشی بی دری، برق لار ، برای اهالی این شهر بصورت یك مشکل اساسی درآمده است و از آنجا که این خاموشی غالبا شبها صورت می گیرد ، به کسب و کار مغازه داران ، بشدت لطمه‌زده‌است، پیش از این ، که قامین برق این شهر برعهده‌شرکت‌سهامی برق لار بود ،درچنین موانعی اهالی به بنگاه برق مراجعه و اعتراض میکردند ، اما اکنون که تامین برق را سازمان برق منطقه‌ای بعهده‌گرفته است، مردم نمیدانند باید کجا وچه مقامی مراجعه کنند .

جالب اینجا است که در لار ، شعبه‌ای کباب استد مغازه دارانی که برای خرید اجناس به شیرازمی روند ، چندین شمع هم در بارکابی می کنند و به لار می آورند ، تا در موارنج ضروری، بچنگ‌خاموشی روند !

حاشیه پرداز

هادی خرسندی

افتخار تهران نشینی

رفته بودم برای بسرم شناسنامه‌بگیرم، وچشمدوخته بودم بدست متصدی صدور شناسنامه که مشخصات نوزاد را می ـ نوشت . جرقه آنجا باره شد که نوشت «متولد تهران».

یکدو رهم توی این فکر که راستی ، روزگاری «تهرانی بودن» و «تهرانی» با عرصه وجود کداشتن‌برای بعضی‌ها، چه‌افتخاری بود.وچه‌آدمهائی که اگر هم شهرستان بودند ، همیشگه خانم یا ماه میشد ، روانه تهران‌میکردند ، تا این افتخار تاریخی نصیب فرزند آنها هم شود وجزو مولدین دارالخلافه ، به حساب بیدوجه‌ساء اگردیر می‌جنبیدند و فرزند شتاب زده ، علیرغم میل پدر و مادر زودتر ازموعد مقرر در شهرستانها دنیا می‌آمد ، بدر گرامیش برای گرفتن شناسنامه ، راهی تهران میشد ، تا«اگر» شناسنامه آقازاده‌مسافره ، ازتهران باشد.

وحالا ، من ازاینکه دیدم درشناسنامه فرزندم قید میکنندمتولدتهران‌میشم لرزید و تاثم گرفت . به متصدی صدورشناسنامه گفتم :

ـ نمیتونیدبنویسید متولد یکجای دیگه ؟ ـ مثلا کجا ؟

ـ اونشهرکه‌قرن‌نمیکنه. جزیرمخارک، رشت ، طالقان ، قزوین ، قم ، اردبیل... هرجا دلتون خواست.

ـ آخه واسه چی ؟

ـ واسه اینکه خوش نداره.

ـ ولی گواهی زایشگاه، مربوط به تهرانه و باید بنویسم متولد تهران.

ـ اصلا بنویسید متولد زایشگاه که به سمج بسوزه نه‌که‌ما.

متصدی صدور شناسنامه ، نمدانست سوخی‌میکنم ، با جدی میگویم ، خود من هم زیاد حالم نبود چه میگویم . فقط میدانستم وقتی خاموش میشوم ، آن چیزیکه نام گفته و خودش، هم نمیداند جست در اندرون من خسته دل ، در فغاریو در غوغاست .

بگوز ، کلمه «دهاتی» فحش‌تلقی میشد، دهاتی‌ها ، آرزوشان دیدن شهر بود ،و البته این جرات و جسارت راناداشتند که آرزویشان زندگی در شهر باشد ، شهریها هم ، وقتی به دهات میرفتند ، جامادی به غیب مانده‌اشتند و چنان راه میرفتند که ناصر ملکمطیعی در فیلم غلام وانداژم . اما حالا ، دیگر شهریها پشم و پولی شان ، پیش دهاتی‌ها رخنه ، اگر یک شهری دو ماه نام نوی یکدمگرد هیچکاه‌ازدهاتی‌ها نمیرسند عمو خرت بچند.

سابق بر این ، تا چشم دهاتی ها بیک شهری میافتاد ، اورا بااصرار و اکرام، بخانه‌خودشان و پیش زن و بچه‌خودشان میبردند و انظار که برادرشان ازسربازی برگشته ، مثل پروانه ، دورش می ـ گشتند.اما امروز ، تاسر و کله یکشهری پیدا میشود ، مرد دهاتی زن و بچه‌اش رامیفرستد نوی خانه و خودش ، دست بدامنسامل ،مردمدرداه ، جلو درخانه‌اش سنگر میگیرد ، تاانگر جناب شهری خانه ، جان و مال اورا رکرد . با همان بل بر سر او همان آورد که مجسمه میدان باغشاه بر سر ازدها آورده !

شهر نشینی آنهم را ازدها میکند ، ازدهای هفت سر . یک سرش باید نوی اداره باشد که رفتا بشت سرش نزنند . یک سرش‌باید نوی‌خانه‌باشد که مبادا حق و حساباش برسد . یک سرش باید مواظب باشد که دوستان و آشنایان چه چیزهای تازه خریده‌اند که اوهم برود بخرد ، یک سرش باید نوی خبر ها و جریانات روز باشد تا بداند دنیا دست کیست. یکسرش‌باید مواظب‌عاب افتادن قسطهای مختلفه باشد ، یک سرش باید دنبال کارهای تازه‌ای ، برای ازدیاد درآمد و غلب نفتادن از غافله باشد . سر هفتم هم ، حکم زوکر رادارد، که موارد‌مختلفه ، منجمله برای گفتن نتائج ادای تعظیم ،شرکتدر مجلس ختم های مفید ، وبتور زدن اجناس لطیف و غیر بکار می‌آید ..

همینها باعث شده است که دیگر شهرنشینی ، افتخار باشد وقبل ازهمه آنتسلهاازروشنفکرانی منتجه ایدروضوع شده‌اندکه‌فرشح حالشان با در شهرها وداستان‌هاو دیگرآثارهنریشان ، یادآور میشوند که در فلان کوره ده ازنوابغ چهار دانگه ، دربخش‌ساوجبلاغ‌اهل کرجیکارآمده‌اند ، و بعد ادعا میکنند که هماندروجاک روستائی و عواطفدرلبریز دمشنبی ، همچنان درجسم و جان آنها سیلان دارد ..

متصدی صدور شناسنامه ، درحالیکه آنرا مهر میزد آهی کشید و گفت:

ـ خدا رحمتش کند . بابامون برادر کوچیکه‌رو ، همیشه بیشتر دوست داشت، جون متولد تهران بود.

گفتم : شاید آن‌موقع‌ها واقعا تهرانی بودن افتخار داشته ، اما حالا ، آدم به جهنمیزش افتخارکند. به اجتماعی‌گرانش، به ترافیک سر درگشن ، به اجاره خانه سرسام‌آورش یابه آدمهائی که توی‌سالن سینما ، جلوی زن و بچه مردم ، فحش خواهر و مادر زد و بدل میکنند؟

چگونه مطمئن شوید که ساعت شما یك رولکس واقعی است.

تقلید: ساده‌ترین راه عرضه یك کالا، بله ازکارهای ما تقلید می‌شود. هر اختراع رولکس مورد اقتباس قرارگرفته ، ولی شما چگونه با اطمینان کامل یك ساعت واقعی را تشخیص می‌دهید؟ برای اینکار لازم است این نکته‌ها را بخاطر بسپارید:

قاب اویستر : ساختن هر ساعت رولکس واقعی یك سال طول می‌کشد. قسمت اعظم این وقت صرف سوار کردن ۱۶۲ قسمت مجزای رولکس می‌شود تا درقاب اویستر بی‌نظیر آن‌که ازفولاد یکپارچه وضدزنگ یا طلای ۱۸ عیارساخته می‌شود قرارگیرد.

پیچ رولکس با علامت تاج : روی قاب اویستر وصل شده ومخصوص رولکس است. ۳۸ عمل مختلف روی این پیچ انجام شده وروز واقع مثل درجه یاکثریز دریائی است.

شیشه رولکس : این هم ازوسایل استثنائی رولکس است اتصال قاب و شیشه درنهایت ۱۲ کیلومترعای‌اقیانوس اطلس بردوجه‌چگونه آسیبی به رولکس نرسید.

روز وتاریخ : تاریخ را اولین باررولکس درساعت‌هایش بکار برد که بعداً روز نیز بآن اضافه شد. این‌عمل‌بعنوان کار بزرگی در صنعت ساعت سازی سوئیس شناخته شده است .

علامت تاج درروکس : شما هم حتماً به این علامت‌که روی صفحه، مچ وگیرهدستبند هرساعت رولکس واقعی قرار داده توجه‌کرده‌اید . و شمااً آنرا پشت وپترین اغلب فروشگاههای‌مجاز رولکس دیده‌اید. در حقیقت رولکس واقعی را میتوانید فقط ازفروشگاههـای مجاز خریداری نمائید.

دستگاه کرونومتر اویستر پرپتوال رولکس : رولکس اولین ساعت اتوماتیك را اختراع کرد. این‌ساعت که با صفحه گردان کوك میشود بعد ازانتقای مدت ثبت پوسیله پیشتر کارخانه‌ها تقلید شد ولی هیچکدام ازآنها نتوانسته‌اند تا بحال ساعتی نظیر رولکس بسازند. رولکس توسعه‌وتکمیل این نوع ساعت را ادامه داده وخواهد داد.

در سال ۱۹۱۰ ما ثابت کردیم که یك ساعت مچی میتواند صلاحیت‌کافی برای بدست‌آوردن گواهینامه ازیکی ازمؤسسات رسمی کرونومتر سوئیس را داشته باشد. ازآن‌تاریخ رولکس نزدیك به نصف‌گواهینامه‌های کرونومتر را ازآن خود ساخته است، درصورتیکه فقط پنجی کوچکی ازمحصولات سالانه‌ساعت سوئیس را تولید میکند. امروزه برای حفظ عنوان کرونومتر هرساعت رولکس باید بمدت ۱۵ روزآزمایش‌های سخت‌یکی ازمؤسسه‌های رسمی کرونومتر قرارگیرد.

نماینده انحصاری در ایران
مهدی جواهری و برادران
خیابان شاهرضا ـ دوبری هتل تهران پالاس ـ شماره ۳۹
تلفن ۶۶۴۰۲۵

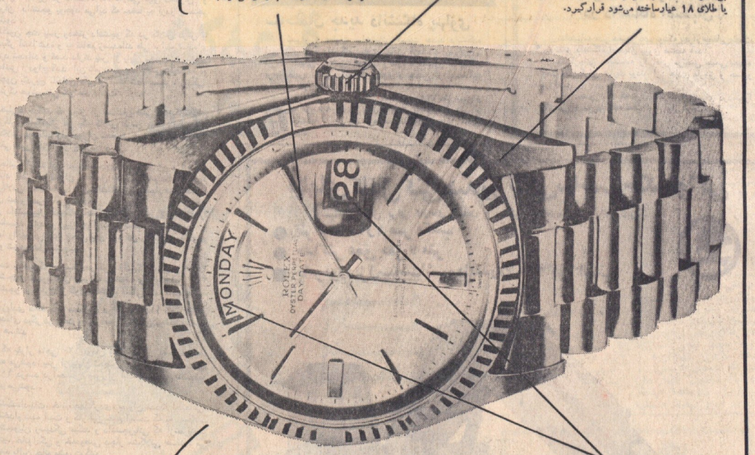

رولکس
ساعتی که از عجایب تاریخ گاه شماری است
ROLEX

گشت‌وگذاری درچهارگوشه‌ایران

خولی وحشی شکم مردی را پاره کرد!

مرانه (خبرنگار اطلاعات) : یک خوك وحشی درقریه میمونق، شکم مردی بنام محمد علی حیدری را پاره کرد و سپس بغریه کرجاباد رفت ودر آنجا نیز دونفر باسامی مصطفی و عوض باشانی را بشدت مجروح کرد، طوری که هردو بعدوی بزرجمهر آمادند .

اهالی کرجاباد، خوك وحشی را محاصره کردند و با گلوله کشتند. هرسه مجروح اکنون در بیمارستان‌حالشان خوب است .

کتابخانه است یا مزبله !

رضائیه (خبرنگار اطلاعات) : کتابخانه ملی رضائیه، که تنها مرجع اهل مطالعه و مخصوصا جوانان‌این‌شهر است، بعلل متعددی‌اش دایر یا تعطیل میشود !

جالب اینکه کتابدار این کتابخانه هروقت دلش می خواهد به مسافرت میرود و کلیدهای اتاقها را نیز با خود میبرد وبدنبال او بشدخدمت کتابخانه نیز، راهی خانه‌اش میشود وبدلیل سراحت میرودارد !

بهمین دلیل، نعمتها خواستاران کتاب، غالب‌اوقات سرگردان میشوند، بلکه حیاط کتابخانه نیز، بصورتیك مزبله بزرگ درآمده است !

مهندس مدرك تحصیلی لازم ندارد !

تبریز (خبرنگار اطلاعات) : همدجور آدم بی مدرك و تحصیلکرده دیده بودیم الا مهندس بی مدرك وتحصیل نکرده که این یکی را هم اخیرا زیارت کردیم.

این «آقای مهندس» که اخیرا در خیابان فردوسی تبریز، مغازه تعمیر ساعت باز کرده، در تابلو خود نوشته «مهندس ساعت (فلانی)» .... ولی وقتی ازاو پرسیدیمی شود تو که حتی تحصیلات ابتدائی نداری، چطور خودت را مهندس معرفی میکنی، جواب میدهد :

ـ مگر مهندس، فقط به مارك‌التحصیلان دانشگاهها خطاب میشود؟ میگه دوره‌هائی‌را زیر نظر متخصصین خارجی، در تهران، گذرانده‌ام و بتمام فوت وفن‌ساعتسازی واقفم از هرمهندسی مهندس‌ترم .! اهالی تبریز از این میترسند که دو صباح دیگر شخص بیسوادی هم ادعای پزشکی کند و به معالجه‌بیماران بپردازد.

خانم با یک عکس ازدواج کرد!

رضائیه (خبرنگار اطلاعات): روز گذشته در رضائیه مراسم عقد کنان جالبی برگزار شد که دران «ماه» حضور نداشت ! عروس ، دوشیزه‌ای‌ارمنی‌بنام«شوشیك راهبپور» و داماد جوانی سوری بنام میلیس رستیم زاده است .

این دو از ۱۰ سال پیش عاشق هم بودند و ۸ سال پیش ، میلیس برای ادامه تحصیلات خودبه آلمان‌رفت، اما در آستانه سفر ، به «شوشیك» قول داد که‌دوست ۸ سال بعد به‌ایران برگردد باو ازدواج کند .

هفته گذشته نامه‌ای از میلیس رسید که‌دران‌نوشته بود با آنکه در نیمه آذر ، دوست ۸ سال از قول ، قرارش‌با «شوشیك» گذشته، هنوز مجبور است ٤ ماه دیگر در آلمان بماند وچون نمیخواهدبدقولی کرده‌باشد، بایل است‌بر اساس عقد کنانش با شوشیك ، دوست دوزمان موعود برگرادشود وخانواده های عروس و داماد هم خواست جوان وفادارراالبجام دادند و مراسم عقد را بدون حضور او ، برگزار کردند. در مراسم ، بجای داماد ، عکسی او را روی صندلی ، کنار دست عروس خانم قرار داده بودند .

عوارض برای تلویزیو نهای خاموش!

قزوین (خبرنگار اطلاعات): قزوین ، بی مصرف مانده است و صاحبان این تلویزیونها هر روز به شورای داوری مراجعه کرده علیه فروشندگ انها شکایت می کنند .

یك سال قبل ، مقامات تلویزیون‌ملی ایران ، وعده دادند که بزودی دستگاه تقویت کننده‌ای در قزوین نصب خواهند کرد تا اهالی قزوین هم بتوانند برنامه های تلویزیون ملی را تماشا کنند . بدنبال‌این وعده شهردار قزوین هم مبلغ ۸۰۰،۰۰۰ ریال هزینه نصب دستگاه را به تلویزیون ملی پرداخت و پس از آن ، اهالی که گمان می کردند بزودی می توانندازبرنامه های تلویزیون استفاده کنند ، برای خرید تلویزیون،پیش‌ازفروشگاه‌های‌قزوین هجوم بردند و تلویزیون‌خواستند.

صاحب فروشگاه هم که بازار رادایاغ میدید ، بلافاصله از تهران تعداد زیادی گیرنده تلویزیونی وارد کرد و در عرض مدت کوتاهی ۳۰۰۰ دستگاه آنرا به‌اهالی فروخت .

اما اکنون که یکسال از آن زمان گذشته و هنوز دستگاه تقویت کننده‌نصب نشده است ، اهالی از تلویزیون‌های می مصرف خود خسته شده‌اند و داغها به فروشنده مراجعه می کنند و میگویند : ـ یا تلویزیون را از ما پس بگیر ، یا از بقیه پولت صرفنظر کن و چك ها و سفته های ما را پس بده ...

با این ترتیب ، مدتی است که هر روز ، دهها پرونده مربوط به شکایت‌این افراد ، در شورای داوری قزوین مطرح‌می شود و هنوز معلوم‌نیست نتیجه چه خواهد شد .

جالب است بدانید : از روزی که‌این وعده داده شد ، انجمن شهر قزوین ، برای تمام خریداران تلویزیون ، ماهانه یکصد ریال عوارض در نظر گرفت !

سینمائی

نقد فیلم

از : بابك ساسان

ترافیک

کارگردان و سناریست ژاك تاتی
بازیکنان اصلی ژاك‌تاتی ، ماریاکیمبرلی
میشل‌بوتور

«تاتی» در یکی از صحنه های جالب فیلم «ترافیك»

متاسفانه ژاك‌تاتی ، این‌طنز ـ نویس ، و مولف بامکر وسلیقه ستودنی فرانسه با فیلن ازنمایش فیلم «ترافیك» برای تماشاگران ایرانی ناشناس مانده بود ..

تاتی از سال ۱۹۴۹ که شروع به ساختن فیلم های طولانی کرد تاکنون فقط ۵ فیلم ساخته است که بهترین دلیل بردقت و بینش بکولیم وسواس این مرد در تهیه فیلم هایش است ـ فیلمهای او به ترتیب اینها هستند ۱۹۴۹ روز جشن ـ ۱۹۵۳ تعطیلات آقای تولو ـ ۱۹۵۸ وقت‌بازی و عاقبت همین فیلم ترافیك که در سال ۱۹۷۱ ساخته است .

تکرارندگ که توفیق آن را داشتماام که دوفیلم دیگر تاتی را در خارج از کشور ببینم ، در فیلم ترافیك وی را در اوج ذکار خود میبینم ، البته باتوجه باین مسئله که دیگر کار تاتی است .

در این فیلم تاتی‌بکار دیگر مسئله درگیری انسان وماشین و مخالفت خود را با ماشینیزم مطرح میسازد ، موضوعی نو نیست ، ولی باباینکه و درقرمی نو مطرح شده است .

طنز تاتی در کمال ظرافت و استادی از درون میتراودو خود را مینمایاند ، تاتی خنده را به زور بر لب شما نمی‌آورد ، چیزی را آماده و پخته بشما نمیدهد تا بپرازدهندبخند ـ یا نخندید ـ و بگذرید او بایلان های‌دردست درفیلمهایش، مخصوصاترافیك تماشاگر را آزاد میگذارد تا بفکر رود ، صحنه را بنگرد و آنچه را که باید خود کشف کند و از کشف لذت‌برد. ترافیك داستانی بسیارساده دارد ، آقای «لولو» اتومبیل مخصوص کمپیك خود را که چون فرزندش به آن عشق می ورزد ـ میبرد تا به نمایشگاه اتومبیل در آمستردام برساند. دردرسهائی که اتومبیل‌برایش تولید میکندو ترافیك مضحکی که بین راه به آن برمیخورد سبب میشودتاموقع نمایشگاه کمتر از نتائج مارك ـ هنیکر بروندوی نمایش دادهمی‌ـ شود اعلام کرد .

راه برایش رنج میدهد وقتی باکمك دوربین ، و نمدبالوك ، باطنز خاص خودش آنها را بیان میکند تمام قطعات یك اتومبیل برای تاقی‌وسیله‌ایست برای بیان حرف ها و عقایدش . مثلا برف بالاکن اتومبیل ها در باران منعکس کننده خصوصیات رانندهٔ آن ها است . برف پاك کن‌پیرمردی ۸۰ ساله بیشتر نیمی از راه را نبیوده بجا باز میگردد . تاقی روح تماشاگر را سرشار از لذت و شوق میکند ، این فیلم در فستیوال فیلم اسمال براین سخت موردتوجه متنقدان و فیلم شناسان قرار گرفت و آنرا ، بعنوان‌بهترین فیلم سال ۱۹۷۱ دانستند .

فیلم تازه :

عیسی مسیح ،سوپر استار

ایوون‌لین (مریم مجدلیه) جف فن‌هوات (مسیح) و هنریشه‌سیاه پوست بژورین (یهودا) در نمایشنامه «عیسی مسیح ، سوپر استار» .

برای اولین بار در تاریخ نمایش اینگونه داستانهای مذهبی از موزیك پوپ، راك اندرول وروفس های ند ابیوزی و آشنار هجو استفاده شده است .

این نمایشنامه‌که بااعتراض شدید وتظاهرات مردم نیویورك درمقابل تئاتر روبروشده‌است یکی‌ازپرخرج ترین نمایشهای بروندوی بشمار میرود ، تاتر و هرکان تاتر‌کردان آن از هیچگونه خرجی برای اجرای نظرات خارق‌العاده خود سرپیچ نکرده است .

هنریشگان «عیسی مسیح ، سوپر استار» جوانان تازه کاری در هنر بازیگری هستندکه بمناسبت ترین نحوی نقش های خود را عرضه میدارند .

بهمین سبب کمپانی موکس فرابین فکر است که از همین هنریشگان برای ساختن فیلم استفاده کند .

خال‌باید دید این فکر کمپانی موکس فرن بیستم برای تهیه‌فیلمی از این نمایشنامه کمتر براتلیخفتن جنجال و اعتراض مردم جانشین دومنمایشنامه «هربو ماوکتنه» شده است جنجرمنی جامه عمل خواهد پوشید .

دهسی مسیح ، سوپراستار» ، نمایشنامه‌ای است از جاکوئی‌تولد و زندگی و مصلوب شدن مسیح با روشی خاص و جدا از آنچه تاکنون در تهیه اینگونه نمایشنامه های مذهبی بکار رفته است .

در این نمایشنامه ، که پوسیله دو جوان انگلیسی طیرایس، و دایدویو، بطریقه موزیکال تهیه و تنظیم شده است مسیح بمضمون و استقبال مردم جانشین دومنمایشنامه «هربو ماوکتنه» شده است جنجرمنی جامه عمل خواهد پوشید .

بسیار است که هرکدام بنوبه خود با طنز عمیق کوبنده

فاتی روح تماشاگر را سرشار

این فیلم‌ها را بزودی خواهید دید

انگلستان

● ویلیستون جوان بها شرکت ایستکافت سیمون وارد ـ رابرت شاو تهیه کننده : کارل فورمن ـ کارگردان : ریچارد الن بانویی ـ محل فیلمبرداری مراکش

● مادام سین، بازیکنان بت دیویس ـ رابرتواکنر تهیه کنندگان : جولس‌ویتل و لاومورهایم ـ کارگردان : دیوید گرین ـ محل فیلم ـ برداری : لندن

● «مغزنی» با شرکت : جان مینچ ـ الک بکنگورن ـ باری فوستر ـ کارگردان : آلفرد هیچکاك ـ محل تهیه: لندن

● «جشن مردم‌بازیکنان: میانفارو ـ نوبول ـ مایکل جیستون ـ تهیه کننده هال ب. والیس . کارگردان : کارول رید ـ محل فیلم ـ برداری : لندن

آمریکا

● «ذخیره جای مرا باطل کن» با شرکت : باب هوپ رالف بلامی ـ ایوامری سات تهیه کننده : گیردون الیور. کارگردان : بل بوکارت .

● «جمخیر است دکتر» نازیکان: باربارا استرایزند راین اونیل . کارگردان : پیتر بوگدا نووچ

● «جنگ بین مردان و زنان » باشرکت : جکلمون ـ باربارا هریس ـ جیسون روباردز ـ تهیه کننده تدی آرنولد . کارگردان :ملویل شاپولسون . محل فیلمبرداری دیوورك .

● «زنده کنازاس سیتی» با شرکت : لی ماربن‌جون هکمن ـ تهیه کنندگان : دایدویو، بطریقه موزیکال تهیه و تنظیم شده است مسیح بمضمون و استقبال مردم جانشین دومنمایشنامه «هربو ماوکتنه» شده است جنجرمنی جامه عمل خواهد پوشید .

فرانسه

● «ده روز حیرت انگیز» با شرکت : آرسن ولز ـ پیتر پیکولی ـ آنتونیلی ـ مرکنز ـ ماران زوبر ـ بیو میتای داستانی بهمین نام از « الدریکوین ، کارگردان : گلودشابرول

قرعه‌کشی جوائز حسابهای پس انداز
بانک ایران وخاورمیانه
یک جایزه ۵۰۰،۰۰۰ ریالی
یک جایزه ۱۰۰،۰۰۰ ریالی
وصدهاجایزه ۵،۰۰۰ ریالی
درقرعه‌کشی امسال که روزپنجشنبه ۱۳ اسفندماه ۱۳۵۰ انجام میشودکسانی شرکت داده میشوند که موجودی حساب آنها بین ۵ هادی‌تا ۳۰ بهمن لااقل یکهزارریال باشد. ضمناً حساب‌هائی که موجودی آنها بیش از یکهزارریال باشدودربرابرهرپنجهزارریال اضافی یک شانس اضافی برای استفاده ازپوانژ خواهند داشت.
شانس وانتظارشماست
برای گشایش حساب دیناکسیل موجودی فبل از ۱۵ دیماه به یکی ازشعب بانک مراجعه فرمائید
شعب تهران
شعبه مرکزی : کوچه مارلبرو ـ شعبه بازار : میدان جمهوری
شعبه تخت جمشید : بین فرصت وایرانشهر ـ شعبه کوه‌نمان‌زند : نبش خیابان سپهبد زاهدی
شعبه شاهرضا : خیابان‌سلیمان‌نوشیروان‌دلاور ـ شعبه خیابان‌شاه : بین چهارراه‌شاه وکاخ
شعبه تخت‌طاووس : نبش خیابان نادرشاه ـ شعبه خیابان بهلوی : روبروی سینما اکلاه‌تک
شعبه خیابان فرح : نبش خیابان تخت‌طاوس ـ شعبه تهران نو : نبش ده‌متری شاری
شعب شهرستانها شعبه خرمشهر : شعبه آبادان : شعبه اهواز :

بعضی ازنشریات مدرسه عالی ترجمه

	قیمت
رباعیات عمر خیام ـ ترجمه منظوم بانگلیسی بامتن فارسی	۲۵۰ریال
ترانه‌های ملی ایران بانگلیسی بامتن فارسی	۳۵۰ریال
ایران و ایرانیان در ادبیات قرون۱٦ ، ۱۷ ، ۱۸ (بانگلیسی)	۱۲۰ ریال
داستانهای ملانصرالدین (بانگلیسی)	۷۵ریال
نفوذ عقاید ایرانی در دین‌یهودمسیحیت (بانگلیسی)	۵۰ریال
حافظ انگلیسی ـ فارسی	۳۰۰ریال
موش و گربه (منظوم انگلیسی‌وفارسی)	۳۵ ریال

محل فروش
انتشارات امیرکبیر
فروشگاه شمارهٔ ۱ خیابان ناصرخسرو ـ شماره ۱۳۰ تلفن ۵۳۲۹۷۰
فروشگاه شمارهٔ ۲ خیابان شاه‌آباد ـ شماره ۲۷۲ تلفن ۳۱٦۹۳۵
فروشگاه شماره ۳ میدان سپه ابتدای خیابان فردوسی تلفن ۳۱۵۰۲۲
فروشگاه شمارهٔ ٤ خیابان نادری‌چهار راه اسلامبول تلفن ۳۱۱٦٦۲
فروشگاه شمارهٔ ۵ خیابان شاهرضا ـ روبروی در بزرگ دانشگاه تهران تلفن ٤۰۷۵۷
فروشگاه شمارهٔ ٦ بازار تبریزها تلفن ۳۲٦۱٦
فروشگاه شمارهٔ ۷ میدان شهناز تلفن ۷٦۵۹۵٦
نمایشگاه سالنی بزرگ فرودگاه مهرآباد

آیا دیرشده است ؟
برای تهیه خانه هیچوقت دیرنیست
بهترین فرصت برای افتتاح حساب پس انداز
درصندوق پس انداز مسکن
بانک رهنی ایران
واستفاده ازوام مسکن . همین امروزاست
درحساب پس انداز مسکن بانک رهنی ایران
جایزه تمام عمرماهی ۷ هزارتومان
نیزدرانتظارشما وخانواده‌تان می باشد

کی چی کجا

هرچه لازم دارید از روی حروف الفبا پیدا کنید

آ

آرایش و زیبائی
سالن آرایش مردانه
گارنیک
زیر نظر متخصص فن آرایش در اسرع وقت آماده پذیرائی از مشتریان عزیز میباشد . خیابان گریمخان زند روبروی بانک ملی تلفن ۸۲۳۳۷۴

آموزش رقص
HOT PANTS
جدیدترین رقص مدسال ۱۹۷۱ و ۷۲ کلیه‌رقص های مد فقط با اسلوب بین‌المللی توسط موسسه رقص بین‌المللی سیامك تدریس میشود چهارراه عباس‌آباد شماره ۷۰۵ همه‌روزه تلفن ۷۵۱۳۷۷

آموزشگاه رانندگی
آموزشگاه رانندگی جهان خیابان شاه چهارراه پاسقل تلفن ۴۷۱۸۱

آموزشگاه رانندگی
نوین
با مربیان کارآزموده امریه چهارراه مخترعی تلفن ۵۲۴۲۲۷

تعلیم رانندگی
کالج
آموزش رانندگی و آئین نامه کالج با اتومبیل های پیکان آریاوشاهین تحت نظر مربیان تحصیل کرده و مجرب در کمترین زمان آئین‌نامه رانندگی را طبق آخرین روش تکنیك به شما آموخته و قبولی شما را تضمین مینماید نشانی خیابان فرمانیه طالار بزرگ پارچه تازه‌ترین پارچه های فصل رادر طرحها ورنك های بدیع و جالب فراهم آورده و با قیمت بسیار ارزان سمرقن فروش گذاشته است. طالار پارچه چهارراه‌ضلاسه ساختمان جلال طیفه‌دوم تلفن ۶۶۰۴۵۹

موسسه تولیدی پوشاك
برومند
تولید کننده انواع بارانهای زمین زنانه مردانه و بچه‌گانه شیك و شلوار مردانه کاپشن‌های مردانه و بچه‌گانه درمدهای جالب انواع پتوهای زنانه در طرحهای شکیل ـ سفارشات کلی و جزئی قبول میشود ـ بازار کمالی طبقه چهارم پلاك ۲۲۶ ـ ۲۳۱ تلفن ۳۹۸۸۱۲

تریکو بخشیان
تولید کننده بهترین تریکو بچه گانه و سیسموی نوزاد و ذغر پوشهای زنانه ـ چهار راه یوسف آباد مقابل تولیدارو ساختمان پیروز تلفن ۴۰۶۶۷

فروشگاه شاهین
فروشنده انواع پارچه های نخی و پشمی و اجناس کادوئی اصفهان عباس‌آباد چهارراه نصرت تلفن ۶۶۱۹۷۸

بافندگی سید یوسف اورنك
تولید کننده انواع و اقسام پرده ها و لباس های زنانه. جاده ارامگاه جنب بانك صادرات احمدیه بافندگی نقی‌نژاد اورنك تلفن ۵۳۸۷۴۶

تریکو ایولو
تقدیم میکند
بورس بلوز و ژاکت کشباف کرك صدردصد خالص مرغابه بابهترین طرحها و رنگهای مختلف بانازلترین قیمت در تمام فروشگاههای معتبر تهران و شیرستان ها با مارك بورس ایولو تلفن ۳۰۳۲۷۲

فروشنده اجناس لوکس وبویژه جورابهای استریچ الاستیکی و قیمت مناسب لاکرا ارتوپدیچهارراه کنت تلفن ۳۰۱۱۵۱

الکتریکی پرویز
تعمیرات کلیه لوازم برقی و سیم‌کشی ساختمانی و سازنده تابلو پلاستیکی سیمرغ سه‌راه نظامی جنب گاراژ گلبایگانی تلفن ۵۳۶۳۰۱

الکترواینکار
مقاطعکار تاسیسات برق وتلفن نشانی خیابان ملکنا بالاتر از میدان کلانتری تلفن ۲۰۱۲۸۰ ـ ۲۱۰۶۲۲

الکتریکی شرکاء
سازنده‌ترانسفورموتوجوش کاری و سازنده دستگاه شارژ باطری خیابان قزوین جنب کمپانی‌بنز تلفن ۹۵۱۹۳۶

ب

بارکش شهری
شرکت انو عامری
با کامیونهای مجهز محصولات مراجعین را فراسرع وقت و با مناسبترین کرایه به تمام نقاط ایران حمل مینماید تلفن های ۲۴۸۴۲ ـ ۰۴۳۲۲۵ ـ ۳۲۰۳۲

برنده
تعلیم رانندگی
کالج
آموزش رانندگی و آئین نامه کالج با اتومبیل های پیکان آریاوشاهین تحت نظر مربیان تحصیل کرده و مجرب در کمترین زمان آئین‌نامه رانندگی را طبق آخرین روش تکنیك به شما آموخته و قبولی شما را تضمین مینماید نشانی خیابان فرمانیه طالار بزرگ پارچه تازه‌ترین پارچه های فصل رادر طرحها ورنك های بدیع و جالب فراهم آورده و با قیمت بسیار ارزان سمرقن فروش گذاشته است. طالار بزرگ پارچه چهارراه‌ضلاسه ساختمان جلال طیفه‌دوم تلفن ۶۶۰۴۵۹

موسسه تولیدی پوشاك
برومند
تولید کننده انواع بارانهای زمین زنانه مردانه و بچه‌گانه شیك و شلوار مردانه کاپشن‌های مردانه و بچه‌گانه درمدهای جالب انواع پتوهای زنانه در طرحهای شکیل ـ سفارشات کلی و جزئی قبول میشود ـ بازار کمالی طبقه چهارم پلاك ۲۲۶ ـ ۲۳۱ تلفن ۳۹۸۸۱۲

تریکو بخشیان
تولید کننده بهترین تریکو بچه گانه و سیسموی نوزاد و ذغر پوشهای زنانه ـ چهار راه یوسف آباد مقابل تولیدارو ساختمان پیروز تلفن ۴۰۶۶۷

فروشگاه شاهین
فروشنده انواع پارچه های نخی و پشمی و اجناس کادوئی اصفهان عباس‌آباد چهارراه نصرت تلفن ۶۶۱۹۷۸

بافندگی سید یوسف اورنك
تولید کننده انواع و اقسام پرده ها و لباس های زنانه. جاده ارامگاه جنب بانك صادرات احمدیه بافندگی نقی‌نژاد اورنك تلفن ۵۳۸۷۴۶

تریکو ایولو
تقدیم میکند
بورس بلوز و ژاکت کشباف کرك صدردصد خالص مرغابه بابهترین طرحها و رنگهای مختلف بانازلترین قیمت در تمام فروشگاههای معتبر تهران و شیرستان ها با مارك بورس ایولو تلفن ۳۰۳۲۷۲

فروشنده اجناس لوکس وبویژه جورابهای استریچ الاستیکی و قیمت مناسب لاکرا ارتوپدیچهارراه کنت تلفن ۳۰۱۱۵۱

تعمیرگاه رضائی
تعمیر فولکس واگن زیر نظر رضائی دارای گواهینامه تخصص از آلمان غربی خیابان اتوپیاوور ال خوش شمالی تلفن ۹۷۹۰۲۸

اتوسرویس و تعمیرگاه و لوازمات یدکی
پژو
خیابان سی‌متری روبروی شکوفه‌نو چهارراه قلمستان تلفن ۵۷۷۱۳۹

تعمیرگاه شرق
تعمیرات همه نوع اتوبوس ـ کامیون ـ کمپرس ـ سواری وغیره خیابان خراسان ـ جنب گاراژ فروغ
تلفن ۸۱ ـ ۳۵۶

تعمیرگاه شماره ۱۱
آریا ـ شاهین
جاده قدیم شمیران سه راه صیاد تلفن ۲۷۷۰۵۴

برق اتومبیل
خردمند
تعمیرات کلیه‌لوازم‌برقی اتومبیل خیابان خیام مقابل بانك ملی تلفن ۲۲۷۸۲

باطری‌سازی
صبا
فروشنده باطری نیرو و کلیه لوازمات برقی اتومبیل پامنار مقابل بازرگانی شوروی تلفن ۳۱۰۳۰۵

اتوسرویس شیپر
تعمیرات مجاز شماره ۴۱ آریا ـ شاهین ـ دستگاه فیربانشی ـ ایران‌تیدکس چهارراه نو شمیرانات تلفن ۷۵۹۲۴۶ ـ ۷۵۹۲۴۷
۲۰۰۰ کیلو متر

تعمیرگاه صبا
تعمیرکننده همه نوع ماشینهای‌سوزن‌خیاطان بیروی هوائی مقابل بانك رهنی تلفن ۷۹۲۶۲۰

تعمیرگاه‌مجاز شماره ۱۰
ایوکی
تعمیرگاه‌ایوکی‌ـ‌ماشین‌ـ‌کامیون‌ـ‌اتوبوس‌ـ

تحول بزرگ در قالیبافی ایران

قالی ایران‌هنری است شگفتی آفرین که در زمان ما ویرگ‌ت پرورداری از تجارب قالیبافان و طراحان هرمند گذشته اکنون به اوج تکامل رسیده است . پتنوانه این هنر بی همتای ایرانیان نه فقط فرنها تجربه میباشد بلکه‌حاصل‌رنج‌هرمند، ظریف و زیبا پرست ایرانی‌است می دانیم چند ساه مانده به آغاز جشن‌هاوبناهنام تصمیم گرفته شد قالیچه هائی که تصویر رهبران کشور های شرکت کننده‌درجشن‌ها برآنها نقش بسته است بعنوان هدیه به آیان هدیه شود و نیزمیدانیم نمایشگاهی که چند روز قبل از شروع این جشن ها در ۲۹ نمایشگاه قالیچه آماده از ایران‌سی قالیچه ها در موزه ایران‌باستان تشکیل شد موجی از تحسین و حیرت برانگیخت ، اما کمتر کسی آگاه است که باقتن این قالیچه هاوسیله هنرمندان گمنام ولی شایسته ستایش کشور ما خود از لحاظ‌هنری رویداد‌بس جالب توجه است و سر آغاز تحول جدیدی در هنر قرشبافی ایران است . تحولی که‌ناگهان قبل هیچکس را گمان آن نبود. از جریان این تحول گزارشی تهیه دیده‌ایم که ذیلا از نظر خوانندگان گرامی میگذرد :

اگر قرار باشد سخنی باقتن چند رنگ بسادگی قادر است رنگ‌هر یک از اجزاء یاقصورت را تهیه کند اما برای آنکه یک قالیباف صورتی را برنگ طبیعی آن در طرح یک قالی جاذبه باید صد ها نوع‌بزنگی یک نقاش پرتره ساز باتر کیب چند رنگ بسادگی قادر است رنگ‌هر یک از اجزاء یاقصورت را تهیه کند اما برای آنکه یک قالیباف صورتی را برنگ طبیعی آن در طرح یک قالی جاذبه باید صد ها نوع‌بزنگی بکرگیم این نوع قالی‌بافی‌هزاران بار مشکلتر از دقیقترین‌پرتره کشی » ما است .

یک نقاش پرتره ساز باترکیب چند رنگ بسادگی قادر است رنگ‌هر یک از اجزاء یاقصورت را تهیه کند اما برای آنکه یک قالیباف صورتی را برنگ طبیعی آن در طرح یک قالی جاذبه باید صد ها نوع‌بزنگی بکرگیم این نوع قالی‌بافی‌هزاران بار مشکلتر از دقیقترین‌پرتره کشی » ما است .

این تازه قسمت کوچکی از مشکلات در آوردن یک صورت بی روی یک قالیچه کوچک است . صد ها مانع دیگر نیز در این راه وجود دارد که به ذکرشان‌ندر این مختصر‌مقدور میباشد و نه خواننده عادی را که فاقد اطلاعات فنی در این زمینه است یاری درك آن‌است.

انبوه رنگ‌ها

رنگ های اصلی طبیعت هفت گونه است که از ترکیب این هفت رنگ با یکدیگر و ترکیب این ترکیب ها صد ها نوع‌رنگ دیگر تهیه میشود . امروزهشتر رامودرد آزمایش قرار دهند و دهها رشته نخ را از رنگهای مختلف با یکدیگر تلفیق دهنو قسمتی از قالی یا قالیچه را بشکافند یا دوباره باقی کند .

اساتید تهیه‌رنگهای ثابت‌گیاهی ایران با ترکیب هرنگ‌رنگ‌اصلی با یکدیگر و ترکیب مجدد و مکرر ترکیب های اولیه باانجام رسانده .

در جریان باقت قالیچه ها نیز با تاباندن رشته های‌نخ‌بیکدیگر رنگهای قازهای بوجود آمد بطوریکه هر رشته نخی که در آینده از این قالیچه ها بکار رفته ، مرکب‌ازسه رشته باریکی بوده است و در مواقع لزوم این‌رشته ها از یکدیگر باز شده و با رشته های نخ برنك دیگرتابیده میشود تا رنك قازهای حاصل از وسائل عادی و رنك گیاهی بتوانند سه هزار رنك گیاهی مختلف را تولید کنند . بهمین‌سبب لازم برای قالیبافی را رنك‌آمیزی کند. کاری است بی سابقه ...

این کار دشوار را زبده‌ترین استادان قالیبافی تبریزی ملیم‌ومیران و بالاخره ۲۵ بافنده سرشناس دیگر نیز استفاده شده .

تجمع این گروه موجب شد بین بافندگان سه مرکز مهم بافت فرش کشور (کاشان ، اصفهان و تبریز) مبادله طرز کار و اطلاعات‌شود که این امر در پیشرد وضع فرش کشور موثر میباشد .

درخاتمه این گزارش بجاست از هنرمندانی که محصول کار آنها بعنوان هدیه‌ای آرنده‌ه رهبران‌جهت سالگرد‌جشن‌ها گردیده ، در حقیقت سفیر فرهنگ و هنرملت ماستذکری بمیان آید استاد کاران و سرپرستان این برنامه عبارتند از آقایان :

فیض‌اله حقیقی غلامعلی‌حقیقی اصغری وجداری .

همچنین آقایان عبدالعظیم فرهنگ ، رضقلی قیخان ، و امیر هوشنگ ابوتی ، میرمیتی سه گروه رنگرزی را بر عهده داشتند .

اسامی ۱۶ نفر بافنده ثابت هنرستان هنرهای زیبای‌اصفهان که نقش اصلی را در باقتن قالی‌ها بر عهده داشته ودارند بشرح زیر است :

خانم ها : صدیقه صدیقی ، عاسیه عبدالنبی،خدیجه دهقانی، شمیرغلام داد خواه ، محترم هیبتاللهی ، صحبت هیبتاللهی ، بتول خواجه ، بتول عربشی ، عصمت خوشیاری ، نصرت جان نثاری ، بتول شعبانی ، فاطمه امامی ، فاطمه نخودچین ، سرور اصغری ، صحبت ابوتلب ، صدیقه ابوطالبی ، ربابه صنیع ثالث ، ربابه نصر اصفهانی ، ربابه صفاری و ربابه جنگلی .

صنعتاآقایان مهندس کوجاریان، داودی ، پورصفاو ناجمیرزاجی در مرحله اول تهیه نقشه وشیوه باقتن قالیها‌ی‌۱۶ نفربافندگان میرز هنرستان هر های محلی استاد قلی‌بافی کاشان آقای جباری استاد قالیبافی تبریزی ملیم‌ومیران و بالاخره ۲۵ بافنده سرشناس دیگر نیز استفاده شده .

پیاده کردن طرح صورت پرزیدنت نیکسون از روی پرتره رنگی بر کانال مخصوص تیپه نقشه قالی.

به خواص باصره انسانی نبود اولیه را از دست بیدهدوبرنگی دیگر جلوه‌میکنند . بهمین‌سبب بافندگان‌مجبورمیشوند هرقسمت از چندیار بباقند و بشکافند تا طرح قالی شبیه صورت اصلی باشد .

تجمع قالیبافان

وقتی تصمیم‌گرفته شدنمایشگاه هنرمندان قالیبافی ایران بعنوان هدیه‌ای در خور رهبران‌کشور های شرکت کننده در جشن های شاهنشاهی‌داده شود ، علاوه برساختن رنگرزی و نقشه کشی

هنرمندان بافنده هنرستان هنر های ملی اصفهان‌که دریافت‌قالیچه های بابود سران کشور های‌جهان نقشی حساس داشتند .

با استفاده از رنگهای شیمیائی در آزمایشگاه های‌مجهز،ماشین های حساس‌ووسائل‌اندازه‌گیری دقیق می توانند چندین هزاررنك تهیه کند ، و این نظر چندان عجیب نمی آید ، اینکه این‌که هنرمندان‌رنگرزایرانی بااستفاده

زیر نظر آنها انجام گرفت به فکر ابداع شیوه جدیدوساده‌ای برای تهیه نقشه برآمدند و توانستند نقشه این قبیل قالیچه‌ها را با استفاده از دوربین های مخصوص نقشه‌برداری در مدتی کوتاهتر تهیه کنند .

مرحله بافت

بافت قالیچه های مورد بحث نیز با بافت سایرانواع فرش ها یکی متفاوت است هنگام بافت قالی‌های‌معمولی‌بافنده بامراجعه‌به نقشه بسادگی میتواند درك کند که در هر قسمت از فرش باید از چه رنگی‌وچه‌میزان استفاده کند . لیکن در قالیچه هائی‌که صورت وخاصه صورت رنگین بر آن بافته‌میشودچنین سهولتی در کار نیست .

برای یك نقش کشیدن سایه زیر چشم یا استفاده از ترکیب چند رنك آسان است اما یك قالیباف برای‌بافتن همین قسمت از صورت بایددید هنری خاصی داشته باشد و این امر از این خصوصیت ناشی میشود که وقتی چند رنج یا رنك های مختلف روی هم بافته شدند و بر اثر مجاورت با یکدیگر و با توجه

شیوه جدید

تیپه نقشه قالیچه هائی از این قبیل نیز با تیپه نقشه قالی و قالیچه های عادی تفاوت بسیار دارد و مستلزم ذوق و بینش هنری خاصی است .

برای پیاده کردن یك صورت بر روی قالیچه ، ابتدا باید یك قالبو رنك و روغن بسیار ظریف و باندازه مورد نظر قالیچه از صورت تیپه کرد ، سپس این قالبو را بارنك آمیزی دقیق‌روی کاغذ های شطرنجی تیپه نقشه قالی پیاده نمود تا بافنده قالی با محاسبه چهارخانه‌ها و مشاهده رنگی هرچهارخانه‌بتواند قالی را ببافد .

در آغاز بافت قالیچه های اهدائی به سران کشور ها با همین روش اقدام‌به تیپه نقشه‌ها شدلیکن‌چون این‌شیوه‌مشکل بود ووقت زیادی میگرفت ، آقایان فیض‌اله و غلامعلی حقیقی دو برادری که بافت این قالیچه ها

پیاده کردن طرح صورت پرزیدنت نیکسون از روی پرتره رنگی بر کانال مخصوص تیپه نقشه قالی.

از کناره های گرم و آفتاب زده‌ایران‌تا دشتهای پربرف و منجمد روسیه او بدنبال شوهر گمشده خود بود و هنگامی باو رسید که . . .

از امشب در

سینما پلازا

سوفیالورن
مارچلو ماستروایانی
دیدیه‌ه سیمون
گل آفتابگردان
Sunflower رنگی

پس از فیلمهائی چون هشتاد روز دور دنیا ـ بیست‌هزار فرسنگ زیر دریا ـ اینك داستانی هیجان انگیزتروپرحادثه تراز همه آنهاکه فقط مغز نویسنده نابغه‌ای‌چون‌ژول‌ورن، قادر به خلق آن میباشد .

آغاز هفته چهارم نمایش در

سینما آتلانتیک

بعلت طولانی بودن فیلم شروع سئانسها
۱۱ صبح ـ ۳ ـ ۵٫۱۵ ـ ۷٫۳۰ ـ ۹٫۴۵ بعد از ظهر

صبح جمعه همین هفته در انجمن نمایش فیلم :

خداحافظ رفیق

باشرکت : سعیدداوستا ـ زکریا هاشمی‌ایران
همراه‌با برنامه هنری‌باشرکت خوانندگان‌جوان

مانده‌ـ پروا

وبا حضور هنرمندان فیلم : سعیدداو ـ ایرن ـ ورجستا

برای تهیه کارت ورودی از امروز و همچنین صبح جمعه میتوانید به دبیرخانه انجمن بهار شمالی نبش نامجو شماره ۲۵۶ مراجعه فرمائید

قبل از آغاز فصل یخ بندان رادیاتور اتومبیل خود را با

ضد یخ پرستون مجهز فرمائید.

ضد یخ پرستون ، محافظ رادیاتور اتومبیلها
در مقابل یخ زدگی . و در تابستان از گرم شدن موتور جلوگیری میکند
در موقع خرید مواظب باشید بجز پرستون
مارك دیگری بشما ندهند.

نظرخواهی :

مدیر انتخابی یا انتصابی!

مدیر کل‌فرهنگ استان تهران اعلام کرد :

مدیران مدارس رابایدر معلمان انتخاب کنند و بسیاری از امور دیگر ، مانند انتخاب مسئولان امتحانات ، تقسیم‌کار دردمدارس شبانه ، تقسیم حق‌التدریس به معلمان مدارس واگذارمیشود .

در این مورد گفت و شنیدی داشتیم با چند تن از معلمان و مدیران مدارس تهران .

خانم‌فرخنده سیرافشان‌دبیر دبیرستان

ـ بنظر من این تصمیم بسیار بجا و صحیح است ، چون‌یك معلم برای اینکه بتواند روحیه بهتر و فوق‌العاده‌ای برای تدریس داشته باشد باید محیط کار برایش جالب و راحت باشد . اگر این معلم بتواند ، در انتخاب مدیر دخالت کند سعی میکند شخصی را نامزد مدیریت کند که قادر باجداد محیط صمیمانه و دور از جبهه بندی باشد .

ماشنابه‌درمحیط‌کنونی‌مدارس مدت‌ها است آنکه از طرف‌فرهنگ انتخاب شده احساس برتری و قدرت میکندوسعی میکندنسبت‌به معلم بد رفتاری و سختگیری کند و مدیر سازی اینکه مغلوب این قدرت ظاهری وساخته‌شده نگردد سعی میکند از مقرارتها اندازه‌ای فراتر نگذارد کمی خالی با توجه به چنین موقعیتی ، پیشرفت کار تدریس نیز خیلی چشمگیر نخواهد بود . درحالی که اگر معلمین خودشان‌بتوانند مدیر انتخاب کنند دیگر مسئله چهره گیری پیش نخواهد آمد . در موارد دیگر نیز موافقم که معلمان حق اظهار نظر داشته باشند چون این مسائل مربوط به انهاست و باید چنین حقی برای آنها قائل بود .

خانم گوهر توکلی

من فکرمیکنم اگر چنین‌موقعیتی پیش بیاید و به معلمین اجازه چنین کاری‌داده شودآنها کسی را که با او کارکرده‌اند وسوابق اخلاقی و رفتارش‌را در محیط کار میشناسند و بسیاری از امور دیگر ، مانند انتخاب مسئولان امتحانات ، تقسیم حق‌التدریس به معلمان مدارس واگذارمیشود . در این مورد گفت و شنیدی داشتیم با چند تن از معلمان و مدیران مدارس تهران .

خانم‌فرخنده سیرافشان‌دبیر دبیرستان

ـ بنظر من این تصمیم بسیار بجا و صحیح است ، چون‌یك معلم برای اینکه بتواند روحیه بهتر و فوق‌العاده‌ای برای تدریس داشته باشد باید محیط کار برایش جالب و راحت باشد . اگر این معلم بتواند ، در انتخاب مدیر دخالت کند سعی میکند شخصی را نامزد مدیریت کند که قادر باجداد محیط صمیمانه و دور از جبهه بندی باشد .

ماشنابه‌درمحیط‌کنونی‌مدارس مدت‌ها است آنکه از طرف‌فرهنگ انتخاب شده احساس برتری و قدرت میکندوسعی میکندنسبت‌به معلم بد رفتاری و سختگیری کند و مدیر سازی اینکه مغلوب این قدرت ظاهری وساخته‌شده نگردد سعی میکند از مقرارتها اندازه‌ای فراتر نگذارد کمی خالی با توجه به چنین موقعیتی ، پیشرفت کار تدریس نیز خیلی چشمگیر نخواهد بود . درحالی که اگر معلمین خودشان‌بتوانند مدیر انتخاب کنند دیگر مسئله چهره گیری پیش نخواهد آمد . در موارد دیگر نیز موافقم که معلمان حق اظهار نظر داشته باشند چون این مسائل مربوط به انهاست و باید چنین حقی برای آنها قائل بود .

خانم گوهر توکلی

من فکرمیکنم اگر چنین‌موقعیتی پیش بیاید و به معلمین اجازه داده‌شود بسیاری از امور مربوط به کارشان مورد توجه قرار گیرد . این امر باعث‌میشود کرد در نتیجه ، مسئله، دیگر ازحالت‌فرمانده‌ی فرمانبرداری به تشریك مساعی تبدیل خواهد شد و در موارد دیگر همبعلین عادت خواهند کرد در مسائلی مربوط به خودشان اظهار نظر کنند .

متاسفانه‌ممکن است در مراحل اولیه ، موفقیتی حاصل نشود. چون مستلزم‌سنجش و تلیفات انتخاباتی پیش خواهد آمدکه در محیط کاری و دفتری یك مدرسه چندان جالب نخواهد شد ولی بعدها اینچه‌موضوع حتما صورت ایدهال خواهد گرفت و کمك بسیار زیادی بفرهنگ‌ما موجود محیطهای فرهنگی خواهد کرد .

خانم صابر ابراهیمی‌مدیر دبستان پروین اعتصامی

با اینکار موافقم :

معلمان نسبت به کسی که برای مدیریت انتخاب نموده‌اند احساس‌مسئولیت خواهند کرد.

در مورد اینکه نظریات‌معلمین مربوط به کارشان مورد توجه قرار گیرد . این امر بایدخیلی زودتر صورت میگرفت که خوشبختانه انجامشد در هر مسئله کسانی باید اظهار نظر کنند که با آن درگیری دارند، در این مورد نیز یك معلم بیشتر ازهر فردیگری صلاحیت‌اظهار نظر دارد .

خانم ساکت ، مدیر یك دبستان

در جواب قسمت‌اول بایدبگویم مخالفم . چون ممکن‌است که اینکار در مدارس پسرانه تا اندازه‌ای‌موفقیت آمیز باشدولی در مدارس دخترانه اینطور نخواهد بود . اگر مدیری از طرف‌خودشان انتخاب شود ، دیگر برایشان اهمیت زیادی نخواهد داشت . چون درجواب دستورهائی خواهند گفت ما نمیدانیم تر‌ابه اینجاراسنده‌ایم. حتما حالا که این اختیار را دارند فورا بمحض کوچکترین تا رضایتی جمع میشود و او را از کار بر کنار میکنند .

درضمن‌همانقدر انتظارات و توقعات مختلف دارند که گمان تهیکنم هرگز موفق شود و باتفاق آراء مدیر شود . من عقیده دارم بهتر است باز هم آموزش و پرورش روسای مدارس را انتخاب کند ، تا آنها بتوانند در محیط مدرسه نظم و ترتیبیرقرار کنند وگرنه آنقدر در مدرسه هرج و مرج و بی نظمی پیش خواهد آمد که دیگر شاگردان وتدریس آنها فراموش خواهد شد .

آقای طاهری معلم

از اینکه چنین تصمیمی‌گرفته شده است خیلی خوشحالمچون محیط فرهنگی با دیگر محیطهای اداری قابل مقایسه نیست و اگر قرار باشد مقداری زیاد ازوقت‌معلم صرف‌مسئولی وجواب های بیجاوکارشکنی‌های‌اداری شود ، دیگر به وظیفه عمده و اساسی‌خودیعنی‌تدریس نخواهد رسید .

مسئلهنحوه تدریس که پیش از هر چیز باید مورد توجه‌یك مدیر مدرسه قرار بگیرد‌متاسفانه تنها مسئله‌ایست که‌کمتر مدیری آنرامورد‌توجه‌قرارمیدهد‌مدیریت در حال حاضر‌معنای یکریاست پوچ را دارد و کار یك مدیر منحصر بپرسیدگی ساعت‌ورود و خروج معلمان و غیبت آنان شده است .

در مورد واگذاری مسائل‌دیگر نیز به معلمان ، بسیار موافقم راستش رابخواهید کمکم داشت فراموش میشد که یك معلم بچر دردن دادن و سر کلاس‌رفتن در موارد دیگر نیز اظهار نظر نماید .

آقای جعفری ، مدیر

من گمان میکنم بسیاریستیر عده‌ای کارمند احتیاج بفشری بیش از انتخاب معلمان لازم باشد . اگر معلمان چنین حقی را داشته باشند ، دیگر اداره یك مدرسه کاری نیست کمیابن آسانی بشود آنرا انجام داد .

درهر ساختی متر مربع ۱۲۲ گزمزبوره شده که جمع گرمه‌های هر قالیچه ۶۵۸۸۰۰ گره است.

قیمت هر قالیچه

هزینه تقریبی تیپه هرقالیچه قدیمی همکاری داشتند . قالیچه های اهدائی به سران کشورها ۹۰ سانتی متر طول و ۷۰سانتی متر عرض دارد و جمع مساحت هر یك ۵۴۰۰ سانتی متر مربع میباشد .

با احتساب تمام مخارج اعم از خوراك و هزینه های درمانی بافندگان و ...تقریبا هزاروسه‌ون میباشد .

اداره فعالیت‌های فوق برنامه دانشگاه تهران

هنرمندان خسته‌اند

نویسنده و کارگردان : عسگر قدس

۲۵ آذر تا ۵ دی

تالار دانشکده هنرهای زیبا
دانشگاه تهران

محل فروش بلیط : خانه کتاب ـ امیرکبیر
روبروی دانشگاه و دانشکده هنرهای زیبا

مهاجری
وشرکاء
مسافرت هوائی
مجاهدانگردی
آژانس جهانگردی مهاجری

به دوستداران مسافرت دسته جمعی تقدیم میکند
۱۶ روز مسافرت به بیروت (خاورمیانه)
استانبول ـ آتن (اروپا) وقاهره
تاریخ حرکت نهم دی‌مطابق‌با ۳۰ دسامبر ـ
قیمت ۳۴۲۰ تومان
لطفا برای کسب اطلاعات بیشتر و رزرو جا به آژانس خودتان و یا آژانس جهانگردی مهاجری خیابان ویلاشماره۳۷ طبقه‌سوم مراجعه فرمائید.
تلفن : ۷ـ۶ـ۵ـ۸۲۴۰۷۴

خواننده معروف
رادیو ـ تلویزیون امریکا
شرلی مونرو
درکلوب شبانه طاووس
طبقه شانزدهم
آریاشراتون هتل
Arya-Sheraton Hotel
A WORLDWIDE SERVICE OF ITT
تهران ـ خیابان پهلوی ـ خیابان بیژن
تلفنهای رزرو ومیز ۶۲۴۷۷۷ـ۶۲۱۷۷۷

درمحافل فرهنگی تهران

- عده‌ای از مدیران دبیرستان و دبستانها، از منطقه‌ای شدن انجمنهای خانه و مدرسه، اظهار نگرانی می کنند و معتقدند اقدامات و فعالیتهای انجمنهای خانه‌و مدرسه که در گذشته مستقل بودند، خیلی سریعتر و مفیدتر بوده است .
- در هفته آینده، در شرکت نمایندگان فرهنگیان ، تغییرات دامنداری بعمل خواهد آمد .
- در محافل فرهنگی گفته میشودکتا هفته‌آینده‌انتصابات جدیدی در سطح بالای وزارت آموزش و پرورش صورت گرفت، و چند معاون و مدیرکل‌جدید تعیین خواهد شد .

ازآرزو تا واقعیت....
دشمن مسکن آزمونی است که انسان از کودکی درسری پرورانده
باستفاده از دام صندوق پس انداز مسکن
بانک رهنی ایران
مانند هزاران نفر دیگر صاحب خانه شوید .
صندوق پس انداز مسکن بانک رهنی ایران پیگام تامین مسکن برای همه ایرانیان

درانجمن خانه و مدرسه «عدل‌امین»

کسر کلاس و زیادی دانش‌آموز

اعضای انجمن خانه و مدرسه

در آخرین جلسه انجمن خانه‌و مدرسه دبستان راهنمائی «عدل امین» خانم جمشیدی نوری مدیره دبستان با یادآور شد که کوشش شده است با همکاری آموزشو پرورش‌تاحد وکمك انجمن خانه و مدرسه به دانش آموزان بی‌بضاعت لباس گرم داده شودو سیستم تغذیه آنها بایت جدیت بعمل آمده است.

بعث دیگر انجمن نداشتن شاگرد باکمك اهالی خیرخواه و بنا خانم جمشیدی بود . نظارت آموزش و پرورش‌اقدام بساختمان بنای مناسبی جهت دبستان خواهند کرد . ولی تاکنون بیان امر مهم نوجهی نشده است.

که در بعضی از کلاسهای این دبستان بیش از شصت تن وبازوجود اینکه در این شعبه بیش از دو قطعه زمین موقوفه وجود دارد که طبق قانون میتوانند در اختیار انجمنهای خانه و مدرسه بگذارند و از آن کشتنه اعضای انجمن اگرچه در وارها هم تقاضا کرده‌اند که اگر قطعه زمین مناسبی در اختیار انجمنهاقرار شود باکمك خیرخواه و نظارت آموزش و پرورش‌اقدام خواهد شد .

«آگهی استخدام»

هواپیمائی کل کشور یکنفر مهندس راه ساختمان و در نفر آرشیتکت دارا شرایط زیر از محل طرحهای عمرانی غیر مستمر برنامه چهارم بطور قراردادی فعلا برای یکسال استخدام مینماید.

داوطلبان واجد شرایط میتوانند جهت کسب نام با درخست داشتن کپی مدارك تحصیلی بانضمامه عکس‌حداکثر ۱۰ تا آخر وقت‌اداری روز پنجشنبه ۲۵٫۱۰ به‌اداره کارگزینی هواپیمائی کل کشوری واقع در خیابان شاهرضا مقابل دانشگاه خیابان دانشگاه مراجعه نمایند .

شرایط استخدام

الف ـ مهندس راه ساختمان درجه مهندسی در رشته راه و ساختمان از یکی از دانشگاهها

ب ـ آرشیتکت با داشتن درجه مهندسی فارغ‌التحصیل دررشته معماری از یکی ازدانشگاهها .

۲ـ داشتن مدرك پایان‌خدمت و یا معافیت دائم‌ازخدمت‌زیرپرچم

۳ـ داشتن حداکثر چهل سال تمام .

۴ـ دارابودن سلامت وتندرستی وعدم بیموجب کواهی بیماریکه راهبا

از داوطلبان واجد شرایط که تاسامبات مقرر ثبت نام نموده باشند برای مصاحبه بموجب دعوت نامه کتبی دعوت بعمل‌خواهد آمد.

هواپیمائی کل کشوری

آ ـ ۶۶۰۱۶۲ ـ ۲ـ۱

آگهی استخدام

آموزگار

اداره آموزش‌و پرورش شهرستان ساوه بمنظور تکمیل کادر آموزشی آموزشگاه های تابع احتیاج به تعداد ۱۳ نفر آموزگار که خدمت سپاهی دانش را انجام داده‌باشند دارد .داوطلبان میتوانند تا روز ۵۰٫۱۰٫۲۰ بامر نسبت داشتن عین شناسنامه عکس‌دار بیرگ پایان خدمت بدایره کارگزینی این اداره مراجعه نمایند .

رئیس اداره آموزش و پرورش شهرستان ساوه ـ اصغی

آ ـ ۶۵۹۷۳

مجله

دنیای‌ورزش

با مطالب و رپرتاژ های ورزشی وخبرهای تازه از جهان ورزش منتشر شمد

برای اتومبیل شما
پخش صوت استریوباوسائل ۷۵۰ تومان
روزولت شمالی ـ بالای میدان۲۵شهریور جنب‌بانك رهنی ـ استریودیسکو .
آ ـ ۶۶۰۴۲ ـ ۱ـ۴

پتوهای بی رقیب ونفیس افشاریزد
فاستونی های زنانه درطرح‌ورنگ های جدید
هدیه ارزنده ای که به مادران گرامی تقدیم میشود
همه روزه ساعت ۷ صبح (باستثنای دوشنبه)
از تهران به اروپا

آموزشگاه
دوشیزگان
بانوان
نام‌نویسی دوره جدید
کلاسهای:
خیاطی ـ آشپزی ـ ماشین نویسی ـ آرایش‌و زیبائی ـ زبان انگلیسی ـ فارسی
برای نام نویسی صبح و عصر به دبیرخانه انجمن دوشیزگان و بانوان (خیابان بهار شمالی شماره ۲۵۶ ـ تلفن ۸۲۴۸۳۱) مراجعه فرمائید

گفت‌وشنود با مدیر کل‌آموزش و پرورش اصفهان

خانه برای فرهنگیان اصفهان

● آقای جدلی شایع است تغییرات تازه‌ای درکادر اداری آموزش و پرورش اصفهان داده خواهد شد شما چه میفرمائید ؟

ـ تغییرات جدید درکادر اداری اداره کل آموزش و پرورش استان اصفهان براساس طرح جدیدی است که اخیرا به تصویب رسیده است و درتهران نیز اجراء شده ، دراصفهان سازمان جدید آموزش وپرورش سه ناحیه تقسیم میشود و ما سه محل مناسب برای این کار درنظر خواهیم گرفت بموجب این طرح ، اداراتمعلمی، بصورت مستقل کار های خود را انجام‌خواهند داد.

ـ آقای جدلی بفرمائید برنامه آینده شما چیست ؟

ـ ایجاد ساختمان های فرهنگی ، ایجاد باشگاه برای فرهنگیان ، تهیه خانه های سازمانی برای‌فرهنگیان ، تقویت امور فرهنگی شهرستانها و رسیدگی بیشتر به‌امور فرهنگی آنان .

درگذشته ما هریشرتی داشتیم درمرکز استان بوده ولی اینك تصمیم برآن گرفته‌ایم تا فعالیت بیشتری درمورد انجام خواستهای آموزش‌وپرورش شهرستان های استان بعمل آوریم .

ـ برای کمبود دبیر درسطح استان چه اقداماتی انجام شده است ؟

ـ من بازنگی مسئولیت آموزش و پرورش استان اصفهان را بعهده گرفته‌ام و بلیغ دادن این سئوال شما مستلزم بررسی و مطالعه لازم میباشد ما در استان اصفهان کمبود دبیر نداریم و حق التدریس هم بمیزان قابل ملاحظه‌ای کاهش یافته است و این امر نشانه بهبودی استان از نظر دبیر میباشد

آگهی استخدام رسمی

وزارت آب و برق طبق مفاد قانون استخدام کشوری سه نفر را بشرح زیر استخدام میکند.

ردیف	عنوان‌شغل	حداقل شرایط تحصیلی لازم	گروه‌وظیفه شغلی	تعداد‌مورد احتیاج	محل‌خدمت
۱	۱ـ کارشناس امور اقتصاد	لیسانس در رشته اقتصاد	۶	۱	تهران
	۲ـ کارشناس کشاورزی	لیسانس یامهندس‌رشته کشاورزی	۶	۱	تهران
	۳ـ آمارگر امور آب	دیپلم طبیعی ـ ریاضی ـ کشاورزی و طی دوره مربوطه	۴	۱	استان‌کرمانشاهان

الف : شرایط داوطلبان

۱ـ داوطلبان شغل آمارگر امور آب که در امتحانات اداری ۱۳۴۹ قبول شده باشند حق تقدم خواهند داشت .

ب : ترتیب نامنویسی

داوطلبان واجد شرایط میتوانند قره قبل این آگهی را تکمیل نموده وهمراه بانتوکپی مدرکتحصیلی و ۴ قطعه عکس حداکثر تا تاریخ ۲۰٫۱۰٫۵۰ با پست سفارشی به نشانی :

تهران ـ وزارت آب و برق ـ اداره کارگزینی ارسال دارند .

بعدازکی که بعداز تاریخ فوق به پست تحویل شود ترتیباثر داده نخواهد شد .

پ : از واجد شرایط برای اقدامات بعدی کتبا دعوت بعمل خواهد آمد .

م الف ۱۲۰۵۳

برگ درخواست ثبت نام

نام	نام پدر	نام خانوادگی
شماره شناسنامه‌ومحل‌صدور		تاریخ تولد
اخرین مدرك تحصیلی		داوطلب شغل
رضع خدمت زیر پرچم	نشانی کامل پستی	
		امضاء داوطلب

وزارت بهداری

اروپا
یك بازار فوق العاده

سفر شما به اروپا برای امور تجارتی نباید محدود به معاملات عادی باشد .

لوفت هانزا برای شما بازارهای خوش آیندی در نظر گرفته است .

در جاهای شادی آفرین .

مثلادرفرانکفورت یکی ازبهترین بازارهای وبازار اروپا در دسترس شماست . حتی با تماشای آن آرامش و نشاط می یابید .

یا اینکه میتوانیم شمارا برای خرید چرمهای سنتی به‌اسپانیا ببریم . یا به کمنهاك (یکی از نقاط بسیار جالب برای خرید) .

یا به خیابانهای پورتوبلو و پتی‌گوت در لندن .

ما میتوانیم شمارا بهمه بازارهای عادی و فوق‌العاده اروپا ببریم ، چونکه به ۵۰ شهر در ۳۲ کشور اروپا پرواز می‌کنیم . و ما وظیفه خود میدانیم شما را درگردش و خرید ، راهنمائی کنیم .

در سراسر اروپا با ما به گردش و خرید بروید . بیگمان ، پیشنهادات ما بسود شما خواهد بود .

لوفت هانزا

تهران . ۳۱۱ خیابان تخت جمشید
رذو جا و بلیط : ۷۸ـ۸۲۲۰۷۱
پیاد : ۸۲۲۰۷۰ و ۸۲۲۰۷۹
آبادان : هانزالاین تلفن : ۲۴۸۰

دوستان من فرنگی نماشده‌اند

م. آزاد

امروز در جامعه ما منظورم جامعه هنری ما است ،دچار نوعی سرگرکمی شده‌ایم ، خود تو امروز حرف خوبی زدی ،گفتی در روزگار ماذهن روشنفکر ها در جهات مختلف حرکت میکند ،بنابراین هرگز نه‌آن قاطعیت رادارند که تصمیم بگیرند چکار باید بکنند. ونه آن جهان‌بینی لازم رابرای ایجاد شرایط بهتر خب ، یالااقل دردوران‌ما اینطور شده است طبیعی‌است که این نوع سردرگمی ما خواه‌ناخواه مقداری هم روی شعر وادبیات ما اثر گذاشته است ، از طرف دیگر جامعه ما بدون تردید قدم های اولش را برای پیدا کردن مزبان هنری‌اش، برمیدارد . زبان هنری معاصر را میگویم ونه کلاسیک را فکرنمیکنی که‌این«ادبیات‌ها» و «ضدادبیات» بیشترازآنکه‌مخرب‌باشند، سازنده هستند ؟ چرا که برخورد اینها با هم ، توی یک جامعه ، یک جامعه «نو»یا البته نوپا از نظر هنری بهر صورت منتج به این خواهد شد که حقیقت یا حقایقی از میانشان سرک بکشد . درست حالتی شبیه «اقتراح» : مخب این حقیقت مسلما گرایش به عقب ندارد ، یعنی من معتقد به آن نیستم ، که ما هم حتما باید رهگذران و روندگان توئلی باشیم که برایمان ساخته‌اند ، نه ماهم حرفهائی داریم ، حرفهائی مستقل و مجزا ازدیگران با خصوصیات خودمان ، و طبیعی است با اینهمه ارتباطی که‌میان مردم‌دنیاوجود دارد بسیاری از هنرها و بسیاری ازهمین تکنیک‌ها وحتی اندیشه های هنری از هم متاثر وملهم میشود ، منتهی مسئله در نفس آگاهی هنرمند یا نویسنده هم هست ، اگرمی‌بینیم در اروپا یافرضا در همین لندن کسی صراحتا میگوید من فدرین دنیای ضد ادبیات هستم ، شاید بخاطر شرایط اجتماعی‌اش میفهمد که کجا قدم میزند ، همین نویسنده های «زیرزمینی» لندن که توگاه و بیگاه مسخرمشان میکنی ، خب ، در روزنامه‌ها و مجلاتشان دیدی‌واقعا حرفهای جدی برای گفتن دارند . نمیخوام بگویم ، که این نوع ادبیات برای جامعه خوب هست یانه وحتی نمیتوانم نفی کنم یعنی نمیتوانم بگویم که بداست ، حرف تزا هم بطور کلی قبول دارم‌که ادبیات اینها هم متعهد به دفاع از ارزش هائی است یا تعهدی است شخصی و فردی . درست است ، همین ادبیات زیرزمینی ها هم نوعی تعهد را حداقل احساس میکند ، چرا که ، همین دنیای اطراف ما ، همین «عینیات» است که «ذهنیات» ما را میسازد و گفتم که وایستگی اینها بهمدیگر تردیدناپذیر است ، بخصوص توی دنیای ما اینهمه اضطراب و سردرگمی «بشری» و نه منطقه‌ای ، همه مردم را بطریقی بهم نزدیک کرده است .

خب ،اینهمه مردم ، اینهمه نیاز های بشری اجتماعی روی فرهنگ دنیائی ،اثرات متقابل گذاشته‌اند ، البته اصیل‌ترها و قومی‌ترها بیشتر ، تردیدی نیست همین اثرات نفس تعهدی را هم القاء میکند . اما این تعهد باآن تعهدی که ما داریم درباره‌اش صحبت میکنیم تفاوت دارد.

حالا واقعا بنظر تو ، اگر گلستان از این تعهدات فرضا اجتماعی ، یا خیلی اجتماعی دوری‌گرفته‌مرتکب گناهی شده‌است ؟ یعنی آدم امکان ندارد گناهی هم فردی فکر بکند بدون اینکه منکر آن تعهدات باشد ؟ کار شعر ما هم شاید همین وضع را دارد ، من این نوع گرایش ها را تقریبا در همه شعرا دیده‌ام ، هم‌اکنون غزلی از تو رویروی من هست که آسمش را «ضدغزل» گذاشتی، قبول دارم که واقعا : «ضد غزل» است . اینها واقعا کمک کننده هست ، سازنده هست ، میتواند به آن حقیقتی که باید از میان

این برخوردها پیدا شود کمک کند.

اما شاید تو معتقدی‌که ما اصولا این بحث را بگذاریم کنار و راه و روش خودمان را بطریقی دیگر روشن کنیم ، یعنی دو مرتبه برگردیم و مسائل‌را بگذاریم توی یک قالب و بعد هم بگوئیم، دراین قالب ، چون ما «متعهد» هستیم ، قطعا باید حرف بزنیم وتکاپربداریم. بعد هم صبر کنیم ببینیم که زمان چه حکمی‌خواهد کرد و یا ما چه محل اعرابی پیدا میکنیم ، که خب اینهم دیگر امکان‌پذیر نیست وبدبختانه امروز هم می‌بینیم خود تو که فی‌المثل به فرم گرائی گلستان ، یا هرکس دیگر حمله میکنی ، غالب شما، خودتان دچار فرمگرائی شده‌اید . بدو خوب قضیه را کاری نداریم .

ـ اما این‌فرمگرائی روی شعر و نوشته بعضی ازدوستانمان اثرات عجیبی گذاشته است ، آنقدر عجیب که حتی اندیشه و زندگیشان ، بله زندگیشان ،هم نوعی فرمگرائی شده اینها شاید قابل تائید نیستند ، ولی این گرایش ها برای چی بوجود آمده ؟ لابد یا نتیجه مسائل و مشکلات زمان ماست ، یا‌لااقل دردوران‌ما اینطور شده است طبیعی‌است که این نوع سردرگمی ها