پنجشنبه ۱۸ آذر ماه ۱۳۵۰ – شماره ۱۳۶۶۸ — تکشماره پنج ریال

اطلاعات

در ۳۲ صفحه امروز:

● اخبار خارجی صفحات ۲و۴
● خبرهای کشور صفحات ۳و۴و۲۹ و آخر
● پدرم میخواهد من دزد شوم (رپرتاژ) صفحه ۵
● سرمقاله ـ مقالات ـ گزارشات صفحه ۶
● شماورادیو جمعه ـ در محافل هنری ـ رادیو و تلویزیون صفحه ۷
● چهل سال قبل در همین روز ـ پاورقی ـ صفحه ۸
● زن ایرانی به‌آسانی طلاق نمیگیرد ـ صفحه ۹
● گفتگوی تلفنی ـ نامه‌ها ـ کاریکاتور صفحه ۱۰
● هوگو، صدای بینوایان صفحه ۱۱
● مهارت معلمان در دوره راهنمائی تحصیلی ـ فرهنگستان ایران صفحه ۱۲
● اینجا دانشگاه است صفحه ۱۳
● چراچشمک نمیزنید (زیرآسمان کبود) صفحه ۱۸
● عبور از پنج‌قاره صفحه ۱۹
● کودکان ایرانی کتاب ایرانی ندارند ـ انتقاد ـ از صبح تاحالا صفحه ۲۳
● تفسیر وگزارشات اقتصادی صفحه ۲۵
● فوتبال قهرمانی باشگاههای تهران (ورزشی) صفحه ۲۶
● مقررات جدید تعرفه تلفن صفحه ۲۷
● ضد ادبیات محکوم اقت صفحه ۲۸
● انفجار گاز نزدیک بود محله‌ای را به‌آتش بکشد (حوادث) صفحه ۳۰

دیروز اعضای کنفرانس بین‌المللی کار بحضور شاهنشاه شرفیاب شدند در این عکس آقای دکتر مجیدی وزیرکار اعضای کنفرانس را حضور شاهنشاه معرفی می‌کند . شرح در صفحه آخر

نخستین گزارش خبرنگار اعزامی اطلاعات از جبهه جنگ هند و پاکستان

کشمیر هند، در آستانه سقوط قرار گرفت

★ پیشاور هر لحظه در انتظار حمله هوائی است

● روی بامها مسلسل ودر چهار راهها توپهای ضد هوائی کار گذاشته شده است .

● مردم در تاریکی راه میروند و درباره آخرین گزارش های جنگ آهسته با هم صحبت میکنند

● در پیشاور صحبت از تصرف پنجاب شرقی و ضمیمه ساختن آن به پاکستان است

درودیوار شهر واتومبیل ها را برای استتار گل مالی کرده‌اند

در صفحه ۴

داکا در محاصره ۱۰۰ هزار هندی:

★ قوای هند از سه طرف بسوی داکا پیشروی میکند

★ در داکا قیمت ارزاق عمومی ۳۰۰ در صد افزایش یافت

پاکستان ادعای هند را در مورد تصرف شهرهای پاکستان شرقی تکذیب کرد

در بمباران شدید داکا ۲۵۷ نفر کشته شدند

در صفحات ۲و۴

جنگهای هند و پاکستان تاکنون تلفات زیادی ببار آورده است .در عکس یک سرباز مجروح پاکستانی در «جیسور» پزشکان ارتشی اورا معاینه میکنند دیده میشود .

عکس رادیوئی اطلاعات

مصاحبه اختصاصی خبرنگار اطلاعات با «بهوتو» در فرودگاه مهرآباد

بهوتو: جنگ پاکستان عالمگیر میشود

اگر جلوی تجاوز هند گرفته نشود آتش جنگ به همه جهان سرایت میکند

● پاکستان تا آخرین قطره خون از خود دفاع خواهد کرد

● هند قصد نابودی کامل پاکستان را دارد

در صفحه ۴

شورای امنیت به شکایت علیه ایران امشب رسیدگی می کند

گزارش‌های متناقض

در باره سفر قذافی به خلیج فارس

در حالیکه رادیو لیبی و خبرگزاری یونایتدپرس خبر ورود قذاقی را به خلیج فارس اعلام کردند خبرگزاری فرانسه گزارش دیروز خود را در سفر قذافی «اشتباه» خواند .

رادیو کلنی :هیچ کشورعربی حاضر نخواهد شد در در برابر ایران دست به اقدام شدیدی بزند

برخورد نظامی باایران میتواند برای اعراب بسیار گران تمام شود

در صفحه ۴

پیام رئیس امارات خلیج فارس به شاهنشاه

شاهنشاه: از ایجاد امارات عربی متحده استقبال مینمائیم

شیخ زاید : امارات‌متحده به‌همکاری و همزیستی مسالمت‌آمیز اعتقاد دارد

در صفحه آخر

در بندرعباس ۱۰ بار زلزله آمد

● دونفر از ترس خود را از پشت‌بام و پنجره اطاق به بیرون پرتاب کردند

● درقصرشیرین نیززلزله آمد

● زلزله نقاط مرزی ایران و عراق را تکان داد

از ساعت چهار و چهل وپنج دقیقه بامداد امروز بفاصله پنج ساعت، بیش‌از ده‌بار زلزله بندرعباس و حومه را تکان‌داد: تکانهای زمین بحدی شدید بود که دیوار چند خانه قدیمی در بندرعباس فرو ریخت وسقف

بقیه‌درصفحه ۴

پیشگاه مبارك شاهنشاه آریامهر

جان نثار افتخار دارد از سوی خود و بیش از سه‌هزار نفر بستگان مقیم خارک اقدام شجاعانه ارتش شاهنشاهی ایران را در مورد پس گرفتن سه جزیره در گلوگاه خلیج فارس که سالها در تصرف استعمار بود و بامداد نهم آذر پرچم پرافتخار ایران از طرف ارتش نیرومند در آن جزایر برافراشته شد صمیمانه ترین تبریکات خود را به پیشگاه مبارک شاهنشاه آریامهر تقدم دارد .

خارك ـ محمد سعادتمند

نیروی دریائی شاهنشاهی استخدام مینماید

شرح در صفحه ۲۶

پیام گلبانو

ساعات پذیرش سفارش گل گلبانو در ایام هفته از ۸٫۵ صبح تا ۱۲٫۵ و عصر از ۳٫۵ تا ۷ بعداز ظهر میباشد.
سفارشات گل از ۲۵۰ ریال تا ۸۰۰ ریال در محل گلبانو تحویل مشتریان و از ۸۰۰ ریال به بالا طبق دستور مشتری در ساعت مقرر و محل معین باسرویس مخصوص تحویل خواهد گردید.
آدرس ـ خیابان تخت جمشید غربی خیابان فریمان‌نبش چهار راه زهره تلفن ۴۹۱۸۴
آ ـ ۶۵۱۲۲ ۱ ـ ۲

جناب آقای پرویز نصیرپور

باکمال تاثر مصیبت وارده درگذشت پدر بزرگوارتان را تسلیت میگویم

حسین منفرد

اوقات مطب دکتر غلامرضا شیخ
همه روزه عصر ها
صبح ها فقط با تعیین وقت قبلی
آدرس : خیابان رازی شمالی شماره ۱۰۰ تلفن ۴۳۶۷۷

سمپوزیوم بیهوشی و احیاء دانشکده پزشکی دانشگاه اصفهان

شرح در صفحه ۱۹

ازما بپرسید !

● اطلاعات مربوط به وامهای مسکن بانک رهنی ایران ....
● چگونگی تسهیلاتی که برای تهیه مسکن فراهم شده ....
● کمکهائی که بانک رهنی ایران، برای صاحبخانه شدن در اختیار شما قرار میدهد

همه را با تلفن ۳۱۱۵۸۵ ازما بپرسید

اگر امروز هم به فکر تهیه خانه نیستید، این شماره را برای فردا یادداشت کنید

بانک رهنی ایران

تالار رودکی

برنامه هفتگی

* یکشنبه ۲۱ آذر: موسیقی اصیل ایرانی (تالار کوچك) کلیه بلیط هافروخته شده است.
* چهارشنبه ۲۴ آذر :باله فندق‌شکن (نخستین اجرا)
* پنجشنبه ۲۵ آذر : اپرای هنزل وگرتل ساعت ۵ بعداز ظهر ـ (به مناسبت روز مادر)

آگهی استخدام کارآموز قضائی

چون وزارت دادگستری برای تکمیل و توسعه سازمان قضائی در سال ۱۳۵۰ احتیاج بتعدادی کارآموز قضائی دارد که باید طبق قانون استخدام قضات‌وشرایط کارآموزی ازبین‌لیسانسیه‌های رشته قضائی دانشکده حقوق داخله و لیسانسیه های حقوق از دانشکده های حقوق خارجه ودارندگان درجات بالاتر از آنها از طریق امتحان و مسابقه ورودی انتخاب نماید بنابراین مراتب باطلاع‌دارندگان دانشنامه لیسانس رشته قضائی‌دانشکده حقوق داخله و لیسانس حقوق از دانشکده های حقوق خارجه ودرجات بالاتر از آنها میرساند که با دردست داشتن مدارك زیر .

۱ـ اصل دانشنامه لیسانس یا گواهینامه موقت پایان تحصیلات یا کارنامه قبولی
۲ـ اصل دفترچه پایان خدمت زیر پرچم یا برك معافیت از خدمت وظیفه برای متولدین از۱۳۱۲ ببعد
۳ـ اصل شناسنامه
۴ـ یکبرك گواهی عدم سوءپیشینه
۵ـ معرفینامه سازمان هدایت فارغ‌التحصیلان کشور
۶ـ دو قطعه عکس ۴×۶

حداکثر تا آخر وقت اداری روز چهارشنبه ۸دیماه۱۳۵۰ برای ثبت‌نام باداره کارگزینی مراجعه نمایند .

(مواد امتحانات عبارتند از)

۱ـ حقوق مدنی
۲ـ آئین دادرسی مدنی
۳ـ حقوق جزا
۴ـ آئین دادرسی کیفری
۵ـ حقوق تجارت
۶ـ اطلاعات عمومی که بصورت تست بعمل خواهد آمد .

م‌الف ۱۱۶۹۴ — وزارت دادگستری

آ ـ ۶۴۰۹۴ ۱ ـ ۲

هفته آینده سمینار زبل‌های جهان در تهران

شرح در صفحه سوم

اطلاعیه بانك عمران

بقیه در صفحه ۲۵

بداوطلبان استخدام ماشین نویسی

داوطلبان استخدام ماشین‌نویسی در ژاندارمری کل کشور باید دو قطعه عکس و فتوکپی مدرک تحصیلی و فتوکپی گواهی نامه ماشین نویسی خود را تا روز ۵۰٫۹٫۳۰ با پست سفارشی بستاد ژاندارمری کل کشوربفرستند .

جمله آخر اطلاعیه سندیکای بیمه‌گران که درشماره دیروز چاپ شده‌بودبشرح زیرتصحیح میشود :

«درصورتی که تغییری در نرخ‌هاپدید اید بیمه خطرجنك طبق نرخ روز خواهد بود .»

آگهی امتحان ورودی دستیاری

باطلاع ثبت نام کنندگان داوطلب دستیاری رشته های بالینی دانشکده پزشکی‌دانشگاه تهران میرساند .

امتحان کتبی ورودی‌درساعت ۲ (سه) بعد از ظهر روز پنجشنبه ۵۰٫۹٫۲۵ در دانشده پزشکی برگزار خواهد شد .

داوطلبان باید جهت دریافت برگ راهنما و اطلاع از سالن امتحان و شماره صندلی خود لااقل یکساعت قبل بدبیرخانه دانشکده پزشکی مراجعه‌نمایند امتحان شامل کلیه رشته های بالینی و علوم پایه و زبان خارجی و در حدود اطلاعات عمومی پزشک دیپلمه خواهد بود .

تاریخ و محل امتحان داوطلبان دستیاری‌علوم پایه که قبلا ثبت نام نموده‌اند کتبا باطلاع آنان خواهد رسید.

م‌الف ۱۱۵۰۴

رئیس دانشکده پزشکی
دکتر آرمین

آ ـ ۶۳۱۴۲ ۱ ـ ۲

گامی دیگر درراه تامین آسایش مردم
کارخانه شیر پاستوریزه تهران

شیرپاستوریزه‌هموژنیزه‌رادربسته‌های مقوائی ربع لیتری

قریبا به بازار عرضه خواهد نمود مزایای بهداشتی محصول جدید بزودی به اطلاع عموم خواهدرسید.

مجله دنیای ورزش روز های شنبه هرهفته بطرززیبا منتشر میشود

جوایز بزرگ
دومین سری‌حساب ذخیره بانك اصناف ایران در انتظار شماست تافرصت باقیست در بانك اصناف ایران حساب‌ذخیره بازکنید

بدین وسیله از ذوات معظم و دوستان محترم که‌در مصیبت وارده باتشریف‌فرمائی خود در مراسم تشییع و فاتحه وشب‌هفت‌مرحومه بانو حاجیه فخر معظم امیرسلیمانی ابراز عنایت و تفقد فرموده‌اند سپاسگزاری مینمائیم و از تاخیر در شرفیابی پوزش میطلبیم.

خاندان امیر سلیمانی .خاندان کامرانی

آ ـ ۲۶۱۵۱

جناب دکتر فرخ‌روی پارسا

وزیر محترم آموزش و پرورش

انتصاب شایسته جناب آقای نبوی‌را که از فرهنگیان خوش سابقه وازخانواده های طرازاول روحانیت می باشند به مدیریت کل آموزش‌و پرورش استان صمیمانه تبریك عرض‌مینماید.

سرمایه‌گزار مدرسه نرسی ـ دبستان بلاش ـ مجتبی مدرسی تهرانی .

آگهی استخدام ماشین‌نویس . راننده . خدمتگزار . سرایدار . نامه‌رسان و تلفنچی در ثبت احوال کل کشور

در صفحه ۲۶

"B.F. Goodrich Iran S.A. has vacancies for :
1 — Executive Secretary, English Shorthand, Farsi & English Typing, Max. 3 years experience.
2 — Stenographer Typist with good knowledge of English.
Please call # 973005.

اولین گزارش خبرنگار اطلاعات از جبهه جنگ پاکستان

پیشاور (پاکستان غربی)، علیرضا طاهری ـ دیشب از کابل از راه زمینی پاکستان ـ افغانستان به پیشاور رسیدم و هم اکنون عازم جبهه جنگ کشمیر هستم اگرچه اینک سراسر شبه‌قاره هند میدان جنگ است، یعنی جنگنده های هند و پاکستان هرآن ممکن است به هر نقطه‌ای حمله کنند.

جنگ شبه‌قاره، سیل خبرنگاران را به پاکستان و هند سرازیر کرده است. در هواپیمائی که مرا به کابل برد ۲۵ خبرنگار از ملیتهای مختلف دیده می‌شدند.

نشست و برخاست هواپیما های غیر نظامی در پاکستان، بدون تماس قبلی با دولتین هند و پاکستان و جلب موافقت آنها امکان پذیر نیست،

به این لحاظ کسانی که می‌خواهند به پاکستان غربی بروند ـ چون من ـ با هواپیما به کابل می‌روند و از آنجا با ...

ضد هوائی و در چهار راهها توپ ضد هوائی دیده می‌شود در اطراف مسلسلها و توپ ها کیسه‌های شن چیده شده است و سربازان کلاه‌خود فولادین برسر دارند، روی اتومبیلهای نظامی برای استتار درخت گذارده شده است به همه‌وسائط گل مالیده‌اند تا ازهوا دیده نشوند.

درو دیوار شهر نیز گل مالی شده است و در نقاط مختلف پناهگاههای ضد هوائی ساخته شده است.

شب هنگام شهر در تاریکی مطلق فرو رفت، پشت پنجره‌ها پرده‌های تیره ضخیمی آویزان شده است باوجود این‌در ساعات شب عبور مردم در تاریکی مطلق ادامه داشت هوا ابری بود واز صدای پا و صحبت، عبور مردم تشخیص داده میشود، بنظر می‌رسد که قیمت مایحتاج کمی گران شده است، علتش این است که مردم برای خرید هجوم میبرند.

برق شهر در شب قطع بود شام را زیر نور ضعیف یک شمع و در راهرو مهمانخانه که به فضای آزاد راه نداشت صرف کردیم. تا صبح دوبار اژیر خطر حمله هوائی به صدا درآمد، اما بمبارانی نشد.

پیشروی در کشمیر

دیشب و بامداد امروز موفق شدم باجمعی ازمردم پیشاور در باره جنگ صحبت کنم همه از گزارشهای مربوط به پیشروی سریع سربازان پاکستان در جبهه کشمیر خوشحال بودند.

بامداد امروز در یک محل چند نفر را دیدم که روی زمین نشسته بودند وروی خاک نقشه کشمیر ومسیر سربازان پاکستانی را ترسیم کرده بودند و هرکدام اظهارنظری می‌کرد.

استنباط من این است که پیشروی سربازان پاکستان در جبهه کشمیر مردم را خوشحال کرده است.

حملات هوائی

در باره حملات هوائی هندبه کراچی مردم پیشاور معتقدند که هند همیشه به این شاهرگ اقتصادی پاکستان ضربه زده است آنها به تلفات سنگین غیرنظامیان درحملات هوائی هند به کراچی، راولپندی وحتی اسلام‌آباد اشاره کردند

بمب ناپالم

نگرانی مردم پیشاور از این ...

گزارش های متناقضی درباره سفر قذافی به خلیج فارس

درباره سفر سرهنگ قذافی رهبر لیبی به خلیج فارس خبرگزاریهای خارجی گزارش های متناقضی مخابره کرده‌اند.

دیروز خبرگزاری فرانسه از ابوظبی گزارش‌داد که سرهنگ قذافی رئیس‌شورای انقلاب‌لیبی درسر راه خود به «دوبی» وارد ابوظبی شده همین خبرگزاری درگزارشی که‌امروز از «دوحه» مرکز قطر مخابره کرد اعلام داشت که در ارسال خبر مسافرت سرهنگ قذافی به‌خلیج فارس اشتباه کرده و درحالی که سرگرد «عبدالسلام جلود» معاون قذافی وارد خلیج فارس شده‌است این‌خبرگزاری اشتباها خبر ورود قذافی را مخابره ...

دیگری از «دوحه» مرکز قطر گزارش‌داد که «عبدالسلام جلود» معاون قذافی روز شنبه باشیخ احمدبن‌علی‌الثانی حاکم قطر ملاقات کرد. دراین ملاقات روابط دوجانبه لیبی و قطر و اوضاع خلیج‌فارس موردبررسی قرار گرفت.

خبر «یونایتدپرس»

باوجوداین دیشب خبرگزاری یونایتدپرس‌ازالجزایر خبر داد که سرهنگ‌قذافی برای مذاکره با رهبران‌امیر نشین های‌خلیج فارس درباره روابط آنها با ایران‌وانگلستان به منطقه خلیج فارس پرواز کرده است. خبرگزاری یونایتدپرس بنقل از رادیو تریپولی (پایتخت لیبی) ...

بهوتو: جنگ پاکستان عالمگیر میشود

ماز جهنم جنگ در لاهور فرار کرده‌ایم

۵۷ نفر دانشجویان ایرانی در پاکستان وارد تهران شدند

آخرین اخبار خارجه

۱۰۰ هزار سرباز هندی داکا را محاصره کردند

ضربت به کمپانی نفت انگلیس

علی صبری به حبس ابد محکوم شد

آخرین دسته هواپیماهای انگلیسی خلیج‌فارس را ترک کردند

یک پاکستانی میخواست یک هندی را خفه کند

از فردا شب هوا سردتر میشود

خبرهای روز

نخستین جلسه‌شورای تحقیقات علمی دانشگاه

ساعت ۸ونیم بامدادامروز نخستین جلسه‌شورای‌تحقیقات علمی دانشگاه تهران بریاست دکتر نهاوندی رئیس‌دانشگاه و باحضوراعضای‌شوراتشکیل گردیدو پیرامون سیاست تحقیقاتی دانشگاه، سازمان دادن تحقیق در دانشگاه، اختصاص اعتبار مخصوص برای کمک‌به‌توسعه‌تحقیقات، تدوین آئین نامه های‌خاصی برای هزینه های تحقیق در حدگروه و دانشکده‌واستفاده از دانشجویان در اموردتحقیق بحث شدو سه کمیته برای تهیه آئین نامه های‌این مواد انتخاب گردید.

حرکت در بزرگ راه

قطعه اول بزرگ راه‌شاهنشاهی امروزبطور رسمی زیرحرکت اتومبیلها قرار داده شد. از یک هفته پیش این راه باز شده بود و اتومبیلها از آنجا می گذشتند. این بزرگ راه‌از تقاطع پارک‌وی باخیابان‌پهلوی شروع وتاجردن ادامه دارد. شهرداری اعلام داشت‌مانده مسیراین راه پس از روشن شدن تکلیف اراضی عباس ـ آبادساخته میشود.

دریافت‌نشان پیشاهنگی

دیشب جلسه ماهیانه اعضای انجمن طرفداران پیش‌آهنگی در متل اوین برگزار شد. در این مراسم جمعی ازنمایندگان ۲مجلس، آقای دکتر سام‌وزیر کشور، آقای دکتر شادمان استاندار تهران و عده‌ای از اعضاءانجمن حضور داشتند.

جلسه شورای آموزش روستائی

بامداد امروز دوازدهمین جلسه‌شورای‌آموزش‌روستائی وابسته‌به‌شورای مرکزی آموزش‌کشور به‌ریاست‌آقای عبدالعظیم ولیان وزیر تعاون وامور روستا ها وسرپرست وزارت تولیدات کشاورزی و مواد مصرفی تشکیل شد.

پیست اسکی «گاجره» آماده است

پیست‌اسکی‌گاجره بعلت‌داشتن برف‌کافی‌آماده‌است ولی پیست آبعلی برف باندازه کافی‌وجود ندارد.

۸ خانه‌فرهنگ روستائی

وزارت تعاون و امور روستاها اعلام کرد در هفته جاری ۸ خانه فرهنگ روستائی دیگردر استانهای مازندران، کرمان و بنادر و جزایر خلیج فارس و فرمانداریهای کل همدان و گرگان گشایش یافت و مورد بهره‌برداری‌قرار گرفت. زمین و ساختمان های این خانه‌ها از طرف شرکتهای تعاونی روستائی و نیکوکاران محلی در اختیار این وزارتخانه گذاشته شده است.

ملاقات مدیرعامل‌سازمان برنامه

مدیرعامل سازمان برنامه که‌بدعوت دولت رومانی به بخارست رفته‌است، درملاقات باوزیر بازرگانی خارجی رومانی مذاکراتی در زمینه همکاریهای فنی و اقتصادی آینده ایران‌و رومانی انجام داد.

تبعیض بخاطر نژاد قابل نکوهش است

سازمان ملل ـ آسوشیتدپرس ـ اوتانت‌دبیرکل سازمان ملل‌متحد دیشب گفت که افکار عمومی جهان باید علیه تبعیض نژادی و نژاد پرستی بسیج شود دبیر کل سازمان ملل این درخواست را ضمن سخنرانی و اظهار نظر در کمیته بین‌المللی مبارزه با تبعیض نژادی و نژادپرستی ...

پهلوی رئیس هیئت نمایندگی ایران در مجمع‌عمومی سازمان ملل‌نیز تبعیض نژادی رامحکوم کرد و گفت تبعیض بخاطرنژاد و ملت‌ها یک عمل پوچ و قابل نکوهش است.

والاحضرت اشرف‌پهلوی‌سابقا ریاست کمیسیون حقوق بشر سازمان ملل را بعهده داشته ...

۲۵ هزار نفر امسال به حج خواهند رفت

در بندرعباس ۱۰ بار زلزله آمد

شورای امنیت امشب به شکایت علیه ایران رسیدگی میکند

سازمان ملل ـ یونایتدپرس ـ شورای امنیت سازمان ملل در ساعت ده ونیم امشب به‌وقت‌تهران تشکیل جلسه میدهد تا به شکایت عراق، جمهوری دموکراتیک خلق یمن، لیبی و الجزایر در باره اشغال سه جزیره بوسیله ایران رسیدگی کند.

کشور های شاکی در شکوائیه خودنوشته‌اند که تصرف نظامی جزایر ابوموسی و تنب وضع خطرناکی در منطقه بوجود آورده‌است. مجمع عمومی در ساعت ده‌ونیم دیشب بوقت‌تهران جلسه‌بحث برسر خاورمیانه را قطع کرد تابه‌عضویت فدراسیون امارات خلیج فارس در سازمان ملل رای دهد.

باحصول اکثریت آراء، فدراسیون امارات یکصد وسی و دومین عضوسازمان‌ملل‌شناخته شد.

تعویق مسافرت

قاهره ـ آسوشیتدپرس ـ در قاهره اعلام شد که سفر والاحضرت شاهدخت اشرف پهلوی خواهر شاهنشاه ایران ...

تزلزل سازند، معهذا هیچیک ازکشور های عربی حاضر نشد بطور جدی دراین‌راه گام‌بردارد وبه‌احتمال قوی درآینده نیزهیچ یک ازکشور های عربی حاضر نخواهدشد در برابرروش ایران دست به اقدام شدیدی بزند.

به‌سه دلیل

دولت های عربی بسه دلیل از دست‌زدن باقدام جدی وخطرناک ...

که‌فدراسیون شیخ نشین های خلیج‌فارس‌وهفده کشور عضو جامعه عرب باآن روبروست از جمله مسائلی که کاملابکشور های عربی مربوط‌میشود یکی‌هم مسئله ادعای عربستان سعودی است‌برواحه نفت‌خیز بوریمی.

عواقب اقدام لیبی

رادیو لندن ـ دولت لیبی تمامی مایملک شرکت بریتیش ...

کوچک که دردست راس‌الخیمه بود حاصل نشده است.

اقدام لیبی یک‌اقدام سیاسی است و براساس عقل منطق ویا برپایه یک سیاست دوراندیش بنا نشده است. هدف سرهنگ قذافی تهدید باین امر است که اعراب نیاز شدیدی به سیاست پان عربی برضد اسرائیل و یا شرکت های نفتی و قدرت های غربی دارند که البته این رویه یک سیاست کار بی‌تجربه در چارچوب مشکلات‌بغرنج موجود است.

پکن و فدراسیون

پکن ـ خبرگزاری چین‌جدید اعلام داشت که دولت پکن فدراسیون امارات عربی‌متحده را برسمیت شناخته است.

این مطلب چوئن‌لای وزیر امور خارجه چین ضمن‌پیامی ...

آراء به مجمع عمومی توجه کرد که فدراسیون امارات‌عربی متحده را بعضویت سازمان‌ملل متحد بپذیرد.

توضیح درباره ملی کردن نفت

لندن ـ جوزف گودبروز سر مشاورانگلیس در وزارت امور خارجه جدا از سفیر لیبی در لندن درخواست کرد که در باره‌تصمیم اخیر دولت تریپولی در مورد ملی کردن تاسیسات شرکت نفت انگلیسی‌توضیحات کامل بدولت بریتانیا بدهد.

سفیر لیبی قول داد که درخواست انگلیس را باطلاع دولت متبوع خود برساند‌دولت لیبی هنوز تصمیم خود را به ملی کردن شرکت نفت‌انگلیس رسما به لندن اطلاع‌نداده است.

«گودبر» به سفیر لیبی خاطر نشان ساخته است که اقدام لیبی در ملی کردن این شرکت به بهانه سیاست انگلیس در خلیج فارس کاملا پوچ و بی معنی است وزیر مشاورانگلیس همچنین به سفیر لیبی تاکید کرده است‌بااینکه دولت‌بریتانیا ...

قذافی و چتربازان لیبی اگرمی‌آمدند چه سرنوشتی داشتند

چند روز پیش رویتر از کویت خبر میداد که لیبی میخواست درخلیج فارس چترباز پیاده کند ولی محل مناسبی برای فرود آمدن پیدا نشد. این مطلب راآقای جلود معاون شورای انقلاب لیبی دراقامت کوتاه خود درکویت که بقصد گفتن تبریک به ابوظبی میرفت عنوان کرد و شاید قصد او از عنوان این مطلب این بوده‌است ...

حریق جنگل چالوس گسترش یافت!

تعویق مسافرت

دوشیزه افزیا امامی

اجتماع در اتحادیه خواربار فروش

بهترین غذاها با سُس «کاری» برفراز شهر تهران

تالار هفته روزهای جمعه

Arya-Sheraton Hotel

آگهی استخدام ماشین سازی تبریز

ماشین سازی تبریز

نمایشگاه دامهای آلمانی گشایش یافت

نمایشگاه دامهای آلمانی با ۳۰ گاو سیاه و سفید، دیروز در مزرعه رضائی راد گشایش یافت.

دراین‌مراسم نمایندگان‌وزارت کشاورزی و اعضای‌سازمانهای دامپروری حضور داشتند و از طرف اولیای نمایشگاه اطلاعات زیر در اختیار خبرنگاران قرار گرفت:

پرورش متدیک گاو های سیاه و سفید در آلمان دارای یک سنت ۱۰۰ ساله است. نخستین سازمان بنام هردبوک ...

اهتمام دامپروان مترقی در آلمان اینک متوجه تولید میانگین ۶۰۰۰ کیلوگرام شیر برای هریکان میباشد. امید میرود بزودی در ایران نیز به نظر بین‌المللی خواهند پیوست که، گاوهای سیاه و سفید آلمانی برای شیر و گوشت مناسب هستند. گاو ایده‌آل در آینده نزدیک به میانگین تولیدی ۶ تا ۸ هزار کیلوگرم شیر محتوی ٤ درصد چربی خواهد رسید، بدون اینکه مساعی، تغذیه و مراقبت‌خاص ...

۵۵۰۰ کیلوگرم بوده است. با مطالعه امکانات تغذیه دربعضی ازمزارع‌اطراف تهران، میتوان با اطمینان خاطر قبول کردکه این‌گاوهاهریک ۶۰۰۰ کیلوگرم شیر و شش گوساله خواهند داد.

سال گذشته بیش از ۱۲۰۰۰ راس از نوع گاوهای نامبرده به سراسر جهان صادر شد. عمده خریدار آنها کشورهای اروپائی بودند، ولی تعداد شایان توجهی به الجزیره، مراکش و تونس صادر گردید.

در نمایشگاه کنونی، دو مهندس کشاورزی آلمانی بنام های آقایان کایزر و هنگموهله که مخصوصا به تهران آمده‌اند، راهنمائیها واطلاعات لازم را درباره دامهای آلمانی به علاقمندان میدهند.

گاوهای مزبور در ۲۰ آبان ۱۳۵۰ بوسیله ترن به ارضروم حمل شدند و پس از ۱۶ روز سفر با کامیون روز ۱۲ آذر ۱۳۵۰ به تهران رسیدند. پس از ۱۶ روز مدت حمل و نقل و ۵ روز استراحت، در حالت بسیار عالی هستند ...

قیمت مواد اولیه پتو بدون علت گران شده است

هواپیمائی ملی ایران . هما .
آگهی راجع به اشیاء بجا مانده ازمسافران

تسلیت

باقطع نوار سه رنگ بوسیله تیمسار سرلشگر ضرغام درحضور عده زیادی ازرجال و شخصیتهای لشگری وکشوری و بازرگانان و مدیران و شرکتهای تولیدی و صنعتی وصاحبان صنایع

فروشگاه بزرگ تزئیناتی بلاک‌اندوایت افتتاح گردید

تیمسار سرلشگر ضرغام با قطع نوار سه رنگ بنام نامی‌شاهنشاه آریامهر فروشگاه بزرگ بلاک‌اندوایت راافتتاح نمود .

دوشنبه هشتم آذرماه‌ا فروشگاه‌بزرگ «بلاک‌اندوایت» که در شمار مجهزترین موسسات تزئینی‌ایران‌بشمار میرود طی‌مراسم خاصی با حضور عده‌ای از رجال و شخصیتهای مملکتی،صاحبان صنایع و بازرگانان و جمعی ازمدیران شرکت‌های مختلف تولیدی و تجاری در خیابان شمیران ـ بالاتر از سینما مولن‌روژ افتتاح گردید .

قبل از شروع مراسم‌رسمی ضمن پذیرائی از مدعوین قسمتهای مختلف فروشگاه مورد بازدید واقع شد و آقای غلامعلی کامفر مدیر عامل فروشگاه درباره محصولات و طرز کار فروشگاه‌توضیحاتی در اختیار آنها قرار داد .

آغاز مراسم

مراسم افتتاح رسمی با نواختن سرود شاهنشاهی آغاز شد و سپس آقای غلامعلی‌خیرمدیر شرکت‌ضمن سخنرانی کوتاهی هدفهای شرکت را باستحضار عموم رسانید وی اظهار داشت :

هدف این‌شرکت انجام‌کلیه امور تزئیناتی از کف تاسقف است چه امروزه‌در یك‌کشور پیشرفته که در حال رشد و توسعه مداوم است امرتزئین از صورت تفنن خارج شده بشکل یك ضرورت درمیاید قبول ضرورت لاجرم مسئله تمرکز و تخصص را پیش می‌آورد . ناطق سپس باین نکته اشاره نمود که میدانیم تمدن از یك دیدگاه خاص عبارت از پیدایش شهرهای بزرك و تمرکز جمعیت است وبدنبال تمرکز جمعیت است که مسئله تقسیم کار بوجود میاید شك نیست که تقسیم کار با استفاده از تخصص ها ومهارت‌هاموجب تقلیل‌ساعت کار و افزایش ساعات فراغت میگردد . در ساعات فراغت است که انسان مجالی برای پرداختن به احتیاجات روحی و ذوقی خود میابد حال اگر در سطح یك کشور پیشرفته و در حال رشد چنین امری‌را در نظر بگیریم و بتوسعه و تعمیم آن بپردازیم باید قبول کنیم که انجام امور ذوقی‌نیز مانندسایر فعالیتهای‌دیگر باید بوسیله متخصصین این امر صورت گیرد .

بنام شاهنشاه آریامهر

پس از پایان سخنان مدیر فروشگاه بنا بتقاضای ناطق تیمسار سرلشگر ضرغام فروشگاه‌رابنام نامی‌شاهنشاه آریامهر رسما افتتاح نمود و مدعوین به‌بازدید از طبقات مختلف فروشگاه پرداختند .

در این بازدید دسته جمعی قسمتهای مختلف فروشگاه که‌اختصاص به نمایش کف‌پوش ، پرده،لوستر، مبلمان چوبی ، مبلمان فلزی و غیره داده شده بود مورد توجه فوق‌العاده مدعوین قرارگرفته در هر قسمت آقای کامفر مدیرعامل فروشگاه‌توضیحات لازم را باطلاع رسانید .

مراسم مزبور تا پاسی از شب رفته ادامه داشت و سرانجام در ساعت ۲۲ پایان یافت .

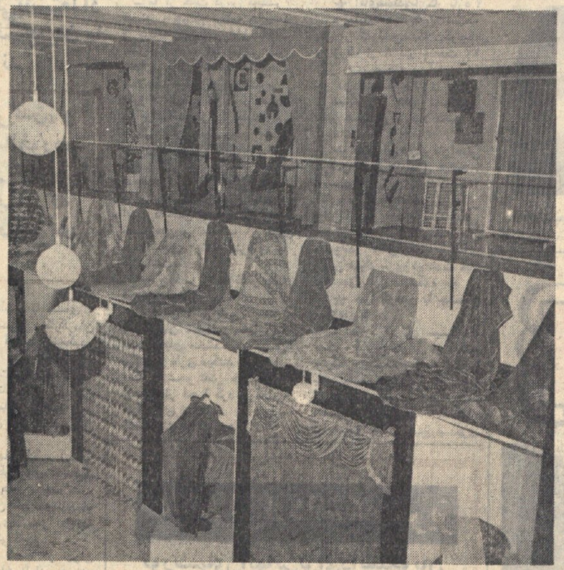

گوشه‌ای از غرفه پرده فروشگاه بزرگ بلاك اندوایت .

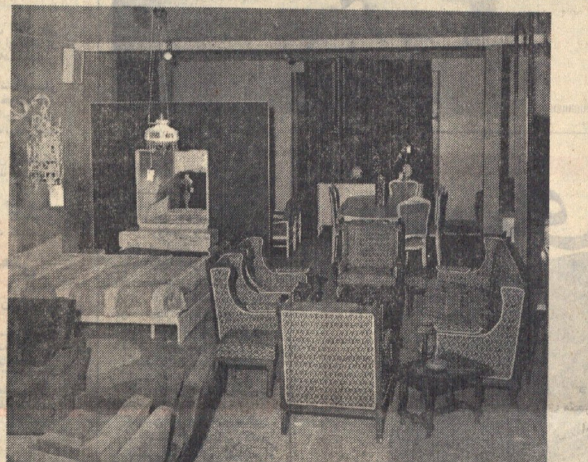

حوشه‌ای از غرفه مبلمان چوبی فروشگاه بزرگ بلاك اندوایت

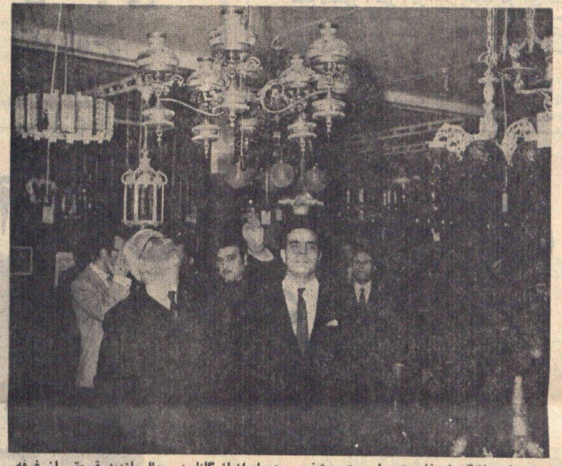

تیمسارسرلشگر ضرغام وتیمسار سرتیپ شفیعی وعده‌ای‌ازبازرگانان‌در حال بازدید قسمتی از غرفه لوستر

B.W
BLACK & WHITE

چرا ماشین نسخه برداری بخرید؟ یکی ازماشین‌های ما را اجاره کنید

ممکن است ماشین نسخه برداری‌که امروز با صرف هزینه قابل ملاحظه‌ای میخرید برای جوابگوئی به احتیاجات فردای شما ، خیلی کوچك باشد . شرکت «رنك زیراکس» انواع مختلف ماشین‌های نسخه برداری خود راکه برای رفع نیازمندیهای موسسات کوچك و بزرگ‌مناسب هستند بطریق اجاره دراختیارشما میگذارد . کوچکترین ماشین نسخه برداری مدل ۶۶۰ «رنك زیراکس» بقدری جمع و جور است که به آسانی روی میز جا میگیرد و یا ماشین نسخه برداری۳۶۰۰ را در نظر بگیرید که در هر دقیقه شصت کپی تهیه میکند و میتواند اسناد پنجاه صفحه‌ای را نیز صحافی کند . نحوه احتساب اجاره بها و هزینه نسخه برداری طوری میباشد که شما فقط بهای کپی‌هائی راکه‌تهیه میکنید میپردازید و هرقدر تعداد این کپی ها بیشتر باشد ، قیمت آنها نیزکم‌تر خواهد بود . کلیه نسخه‌های برداشته شده تمیز وخشك و خوانا بوده و مستقیماً ازروی نسخه اصلی ، روی کاغذ معمولی تهیه میشود . با استفاده ازماشین‌های نسخه‌برداری «رنك زیراکس» شما به استنسیل یا مواد شیمیائی مرطوب هیچگونه نیازی نخواهیدداشت . اجاره پرداختی شامل هزینه استفاده از تسهیلات «رنك زیراکس» برای سرویس‌ماشین‌ها نیز میباشد .

با استفاده از ماشینهای «رنك زیراکس» نه تنها به تسهیل‌کار خود کمك خواهید کرد ، بلکه در هزینه‌های اداری نیز مقدار قابل توجهی صرفه جوئی میکنید .

برای مشاهده طرز کار ماشین‌های نسخه‌برداری «رنك زیراکس» و برآورداحتیاجات و انتخاب ماشین مناسب ، لطفاً با آدرس زیرتماس حاصل فرمائید :

شرکت سهامی خاص «رنك زیراکس» ایران
خیابان ایرانشهر ـ خیابان کامیاد ـ شماره ۱۷
تلفن : ۸ـ۸۲۹۵۱۶

RANK XEROX

اعلام جانبازی طبقات مختلف مردم زاهدان

شاهنشاها

دفاع قهرمانانه ارتش دلیر و نیرومند شاهنشاهی ایران از تمامیت ارضی و تسلط برجزایر خلیج فارس افتخار تازه‌ایستبرای ملت ایران این پیروزی درخشان را بپدر تاجدار خود تبریك‌عرض نموده امر بسرکوبی رهبران حزب بعثی عراق که خون برادران مسلمان ما را می‌مکند آرزوی ماست .

از طرف گروه‌فروشندگان لوازم یدکی اتومبیل ومیکانیك زاهدان ناصر رحیمیان

پیروزی ارتش شاهنشاهی ایران را در جزایر خلیج فارس به پیشگاه پدر تاجدار تبریك عرض مینماید .

جان نثار ـ حاج سیدابوالقاسم کریمی

شاهنشاها

باقلبی مملو از شادی و شعف باهتزاز درآمدن پرچم ایران را برفراز جزایر سه‌گانه خلیج فارس که فصل تازه را در تاریخ این کشور بافداکاری‌های ارتش دلیر شاهنشاهی تحت رهبری آن شاهنشاه آریامهر بزرگ ارتشتاران مایه سرافرازی ملت ایران‌در سرتاسر دنیا و تزلزل جنایت پیشگان خونخوار حزب بعثی عراق گردید ، بخاکپای مبارك تبریك عرض نموده آمادگی خود را در نثار خون خویش در پیشبرد هدفهای عالی شهریار عزیزمان اعلام مینمائیم .

اتحادیه صنف آرایشگر زاهدان غلامحسین‌زراعتکار

آریامهر شاهنشاها

غلام جان نثار ارزنده‌ترین تبریکات خود را که از اعماق قلبی مملو از مهر شاهنشاهی چون محمدرضا شاه پهلوی‌سرچشمه گرفته در تسلط ارتش نیرومند شاهنشاهی ایران در تصرف جزایر خلیج فارس اجزاء لاینفك ایران پس از هشتاد سال مداخله غاصبانه استعمارگران به پیشگاه ذات اقدس شهریاری تقدیم و پاسخ به یاوه‌سرائیهای احمد حسن‌البکر رهبر حزب بعث عراق‌را خواستار جلال و شکوه و عظمت ایران عزیز ودوام عزت خاندان جلیل سلطنت را آرزو مینمایم .

سردفتر اسناد رسمی شماره ۶ زاهدان ـ علی‌محمدناظر

اعلیحضرتا

مفتخرم عالیترین تبریکات صمیمانه‌ام را بمناسبت پیروزی درخشان تاریخ ارتش شاهنشاهی بخاکپای مبارك تقدیم وآمادگی خود را در راه اجرای منویات آن شهریار عظیم‌الشان تانثارخونم اعلام نمایم . جان‌نثار مدیر پارك هتل حسین باقرنیا

عالیترین شادباش‌های خود را در استقرار ارتش شاهنشاهی ایران در جزایر سه‌گانه خلیج فارس بخاکپای شاهنشاه آریامهر تقدیم دوام خاندان جلیل سلطنت را از خدا خواستارم .

کافه قنادی شکوفه ـ حیدر حیدری

پیشگاه قائد عظیم‌الشان ایران شاهنشاه آریامهر

تدابیر عالیه آن رهبر والاگهر موجب ریشه‌کن ساختن‌استعمار وبتیمی ایادی بعثی‌ها در خاورمیانه گردید که زوزه آنها درآسمانها طنین انداز گردیده اینجانبان این موفقیت را در تصرف جزایر سه‌گانه خلیج فارس به آن رهبر گرانمایه و عموم هموطنان عزیز تبریك عرض و آمادگی خود را در نثار خون خویش در راه اجرای منویات شهریار خود اعلام‌میداریم .

حاجی گزمه ـ عباس حسن‌زاده ـ ابراهیم مسعودیان

پیشگاه بندگان اعلیحضرت همایون شاهنشاه آریامهر

تسلط فاتحانه ارتش دلیر شاهنشاهی برجزایر سه‌گانه خلیج فارس که بزرگترین ضربه بریکر استعمار و بیچاره ساختن ایادی حلقه بگوششان در عراق که بوئی از انسانیت برده‌اند گردید اینجانبان مفتخریم عالیترین تبریکات خود را در این موفقیت که نصیب دولت و ملت ایران گردیده بخاکپای مبارك تقدیم داریم .

کارخانه آرد نشاطی ـ حاج محمود نشاطی ـ محمدعلی‌نشاطی

شاهنشاها

در عصریکه دنیا در آتش تب وتاب میسوزد و آتش جنگ در گوشه و کنار آن زبانه میکشد . ارتش غیور ایران با رهبری‌های خردمندانه پرچمدار مقتدری چون شاهنشاه آریامهر برحساسترین قسمت از دست رفته کشور خود تسلط میابد اتحادیه تاکسی‌رانان زاهدان مفتخر است این موهبت عظمی را به پیشگاه مبارك تهنیت عرض نماید. از طرف تاکسی‌رانان زاهدان ـ فضل‌الله جنگلی

پیشگاه بندگان اعلیحضرت همایون شاهنشاه آریامهر

تصرف جزایر خلیج فارس برهزاران مواهب دیگریکمبا تدابیر عالیه آن رهبر خردمند نصیب ملت ایران شده افزده گشت این موفقیت را بخاکپای مبارك و ارتش شاهنشاهی تبریك عرض‌نموده بقای سلطنت آنشهریار گرانمایه را از خدای بزرگ خواستارم .

جان نثار رجبعلی نشاطی
آ ـ ۶۴۲۵۶

جی تی ۱۰۰ لاستیک رادیال گودریچ

جی تی ۱۰۰ لاستیک رادیال گودریچ

برتری بی. اف. گودریچ را یکبار دیگر ثابت میکند.

- تا دو برابر عمر بیشتر از لاستیکهای معمولی.
- رانندگی نرم تر
- کشش بیشتر حتی درگل و روی یخ .
- دارای عاج مخصوص جهت اطمینان بیشتر .
- مطمئن تر در سر پیچ ها و ترمزهای ناگهانی حتی در فصل بارندگی .

B.F.Goodrich
بی . اف . گودریچ
اولین کارخانه لاستیک سازی در ایران.

آنچه هواپیمای ۷۴۷ کم داشت، پذیرائی مخصوص بی.او.اِ.سی بود

هواپیمای بوئینگ ۷۴۷ ، جدید ترین وهیجان انگیزترین هواپیمای جهان است با گنجایش وفضای بیشتر . ولی حتی بوئینگ ۷۴۷ نیز ، بدون پذیرائی مخصوص بی . او . ا . سی کیفیت کنونی خودرا ازدست میداد . در سرویس جدید هواپیماهای بی . او . ا . سی به آشپزی بیشتر از هرزمان دیگری توجه و دقت مبذول شده است . هر کابین وسیع این هواپیما ، مجهز بیك آشپزخانهٔ انحصاری وجداگانه است که با آشپزخانه های هواپیماهای سابق ، قابل مقایسه نیست و هر آشپزخانه دارای سرویس میزهای متحرك و چرخدار است که بطرز جالب و استثنائی ، مخصوص بی . او . ا . سی طرح شده است . آشامیدنی ها را درون یخچال مخصوص سرو میکنندکه در نوع خود یك بار کامل هستند.

شما واقعاً احساس میکنید که دررستوران مورد علاقهٔ خودتان نشسته‌اید. همچنین تعداد مهمانداران مرد وزن نیزبرای مراقبت ومواظبت بیشتر ازشما افزوده شده است . این مهمانداران طوری تعلیم دیده اندکه در تحت مراقبت های آنان شماخود را راحت ترازپیش احساس میکنید ، چنانکه گوئی درخانهٔ خودتان هستید واین شیوهٔ پذیرائی فقط از عهدهٔ بی . او . ا . سی ساخته است .

هواپیماهای بوئینگ ۷۴۷ بی . او . ا . سی هرهفته روزهای یکشنبه ، سه شنبه و پنجشنبه به خاوردور و استرالیا و روزی شنبه ، سه شنبه و پنجشنبه به لندن پرواز میکنند .

BOAC
برای بعضی‌ها تنها یك خط هواپیمائی وجود دارد.
ازشما مواظبت میکند
بی.او.اِ.سی درتهران ـ خیابان شاهرضا ـ شماره ۳۲۳ تلفن ۹ ـ ۳۱۲۳۲۵ آبادان : ساختمان شاین تلفن ۲۴۷۱/۳۱۵۴ شیراز صندوق پستی شماره ۷۸ تلفن ۴۵۶۱/۴۸۶۹

هنر چینی وزبانهای استعمار

بقیه از صفحه ۱۳

دوران نئولیتیك مثل تمام مذاهبی که با کشت سروکار داشته‌اند پرستش نیرو های طبیعی موثر در کشت است یعنی ستاره و باد و باران و ماه و خورشید اما دو مسئله مهم در همین پرستش است که میشود گفت مربوط به آب و هواست‌این دوموضوع در هنر نقاشی‌چینی هاخیلی زیاد دیده میشود .

این دو موضوع یکی «اژدها»ست ودیگری «عنقا». اژدها احتمالا تمساح هائی بودند که بکناردریا می‌آمدند و مژده بهار میدادند . شاید در هنر چینی اژدها از این تمساح ها شکل گرفت و بعد سمبل هنری چین‌شد. هنوز نیز در تمام مراسم رسمی و جشن ها یک اژدها هست‌که از دهانش آتش درمی آید.

● دانشجو : پس تمساح استرلیزه شده است .

خانم دانشور: شایداینطور باشد . بهرحال این اژدها در نقاشی مینیاتور و روی پرچم امپراتور و در مراسم جشن ها دیده میشود . اما «عنقا» که ما به آن «ققنوس» «مرغ آتشخوار» میگوئیم ، عنقا آتش میگیرد ، و از خاکستر خودش ازنو بوجود می آید و بهمین جهت نشانه رستاخیز است . در ایران نیز ما همین وضع «سیمرغ» را داریم اما سیمرغ مرغ رستاخیز نیست. کی میتواند بگوید مرغ چیست ؟

● دانشجو : مرغ کمال ،مرغ معرفت

خانم دانشور : آفرین ، آفرین خیلی خوب گفتید ، درست همینطور است شاید «معرفت» مناسب ترین لغت باشد . سیمرغ مرغ حفاظت کننده است در یک جای دور در کوه قاف خانه دارد .در ادبیات عرفانی ، در مینیاتور و اساطیردم‌بدم وجود سیمرغ نشان داده میشود. از دوره شاهنامه از زمان رستم از زمان جد رستم‌که نزدسیمرغ است تادوران عطارکه میرود بجستجوی سیمرغ‌در ادبیات ایران،سیمرغ عجیب ماندگار شده است .

یک مرغ دیگر هم هست که در هنر چینی اثر گذاشته و آن «بوتیمار»است .بوتیمار مرغ غم است لب دریا می نشیند ولی آب نمیخورد ، تشنگی را تحمل میکند چون میترسد آب دریا کم شود .

پس از فیلمهائی چون هشتاد روز دور دنیا ـ بیست‌هزار فرسنك زیر دریا ـ اینك داستانی هیجان انگیزتروپرحادثه تراز همه آنهاکه فقط مغز نویسنده نابغه‌ای‌چون«ژول‌ورن» قادر به خلق آن میباشد .

آغاز هفته سوم نمایش‌در

سینما آتلانتیک

بعلت طولانی بودن فیلم شروع سئانسها
۱۱صبح ـ ۳ـ۱۵ر۵ ـ ۳۰ر۷ـ۴۵ر۹ بعد از ظهر

ازامشب فقط در

سینما ادئون

ژان سورل ـ آنالیا گاد
درفیلم رنگی ـ ایستمن کالر

چشمان طوفانزده

باشرکت : تونی کندال ـ روسانایانی
IN THE EYE OF THE HURRICANE

چرا چشمک نمیزنید؟!

مهاباد ــ خبرنگار اطلاعات ــ چند روز پیش یکی از اهالی مهاباد بدفتر نمایندگی اطلاعات آمد ونامه‌جالبی را روی میز گذاشت و گفت :

ــ من این نامه را برای چراغ های راهنمائی سر چهارراهها نوشته‌ام ، ولی نمیدانم آنرا چطور بدست‌شان برسانم که همه‌شان آن را از اول تا آخر بخوانند .

حالا من عین نامه را برای شما میفرستم تا شاید در تهران ترتیبی بدهید که این مهابادی نامه نویس به مراد دلش برسد .

ما بهتر دیدیم ، عین نامه را چاپ کنیم چون بعید نیست که چراغهای راهنمائی مهاباد هم اخیرا به کلاس های اکابر رفته باشند و سواد خواندن پیدا کرده باشند و تصادفا این نامه را بخوانند (البته چقدر بهتر میشود که این نامه را همه چراغهای راهنمائی در همه شهرهای ایران بخوانند) :

«ای چراغهای عزیز راهنمائی که مدتهاست بامردم مهاباد قهر کرده‌اید و دیگر به آنها چشمک نمیزنید! شما را بجان همه رانندگان بی‌احتیاط و همه عابران بیگناه ، بیائید و از جور و جفا دست بردارید ... اگر از مردم مهاباد رنجیده شده‌اید ، من بجای همه‌شان ازشما معذرت میخواهم ... بخدا شما اشتباه کرده‌اید ، اهالی مهاباد شما را خیلی دوست دارند و مخصوصا بچشمک زدنتان عشق می‌ورزند ... ولی ازروزی‌که شما «اعتصاب‌چشمک» کرده‌اید این رانندگان بی‌احتیاط چنان با سرعت از سر چهارراهها میگذرند که جان صدها نفر را در معرض‌خطر قرار میدهند ... بخدا از روزی که شما چشمک نمیزنید میزان تصادفات این شهر بیش از دو برابر شده است...

بیائید و حالا که مسئولان امر بفکر جان مردم نیستند خودتان غیرتی نشان بدهید و چشمک بزنید ... چشمک بزنید و جان ما مردم بیگناه را بخرید ... نگذارید بخاطر یک چشمک پرکرشمه ، اینهمه مردم زیر اتومبیل‌ها و اتوبوس‌ها بروند .

در آرزوی چشمک زدن شما ــ با عشق و اندوه
امضاء : یکی از اهالی

۱۲۰ ساله با ۸۰ ساله ازدواج کرد!

تربت‌جام ــ خبرنگار اطلاعات ــ یك پیر مرد ۱۲۰ساله با زنی ۸۰ساله ازدواج کرد . مهریه پیرزن ، بەرسم پدران ما، یك من بال مگس بودو جهیزیه‌ای که‌باخود بخانه شوهر آورد ، عبارت بود از : یك چپق ،یك پوستین ، یك هاون‌سنگی ویك آئینه نیم قد !

پیرمرد که خلیفه صدیق‌صدیقی نام دارد ، ۵۰روزپیش‌ازدرگذشت همسراولش بااین زن ازدواج کرده .

همسراول او ،دخترعمویش،بود، که‌پس‌از ۹۵سال‌زندگی‌مشترک، در۱۱۰سالگی‌درگذشت. خلیفه صدیق‌میگوید:

ــعلت‌اینکه باز هم‌ازدواج کردم اینست که‌کسی را نداشتم که چراغ خانه‌ام راروشن کندوبرایم غذابپزد ،من پیر مرد تنهائی هستم‌وبدون زن نمی‌توانم‌زندگی کنم.

خلیفه صدیق یك مغازه کوچك داردکه در آن به تعمیر تفنگ های خفیف شکـاری ، چرخ خیاطی ، چرخ گوشت ، قیچی ونظایر آن می‌پردازد ، اومیگوید :

ــ من هنوز حس می کنم نیروی جوانی‌ام را دارم ، هنوز روزی ۱۲ساعت کار می کنم‌و صبحها فاصله خانه تا مغازه‌ام را با دوچرخه طی میکنم . من وقتی می‌شنوم که جوان ها از ازدواج می‌ترسند حیرت میکنم و ازخود میپرسم‌نکند معنی مردانگی‌دارد عوض‌میشود !

پیرمرد ۱۲۰ساله به خبرنگارما میگوید : ازاینکه می‌بینم جوان ها ازازدواج‌میترسند حیرت میکنم!

حمام برازجان وحمام تهران

سردبیر روزنامه خواسته بود که اگر هنگام رفتو آمد وبرخورد های روزانه بسوژه‌ای «مردمی» برخورد کردیم مطلب را برشته تحریر درآوریم تا شایدبا درج آن در روزنامه مسئولان امر بەخود آیند و مشکلات مردم را حل کنند .

در صفحه اجتماعی روزنامه مطلبی تحت عنوان «سگ های کیسه‌کش» درج شده بود که نوشته خبرنگار اطلاعات‌در برازجان بود . از خواندن آن مطلب خنده‌ام گرفت و در دل گفتم خداتمام اموات نگارنده آنرا غریق رحمت کند .درتهران یعنی در پایتخت کشور بیخ گوش مسئولان بهداشت مردم بعضی از حمام ها بصورت دخمه هستند که عدمشان به زوجودشان است مثلا درچهار راه لشکر واقع در خیابان سی متری‌نظامی‌که‌بنام‌خیابان ششم‌بهمن نامگذاری شده‌است‌حمامی وجود داردکه بهیچوجه نمیتوان نام حمام بر آن نهاد .

این حمام کەدر حدود ۵۰ سال پیش بناشده، دو طبقه است یعنی ۱۴ نمره در زیر و ۱۴نمره‌در بالا دارد که بمرور زمان نمرات‌فوقانی آن خراب و متروکه شده و غیر قابل استفاده گردیده است و پشتبام هم که اشیاء زیادی بر آن سنگینی میکند، محکم نیست و هر لحظه بیم‌آن میرود که پشتبام و نمرات فوقانی برروی نمرات تحتانی فرود آید .در نمرات پائین که مورد استفاده و بهره‌برداری مستاجران گرمابه است لوله های آب سوراخ شده که با جوش اکسیژن لحیم گردیده است و برای آنکه دوشها برسر مشتریان‌سرنگون نشود سیمپیچی شده‌اند و کاشی های کف و دیوار حمام هم درهم فرو ریخته است . در پرس و جو از مستاجرین حمام معلوم شد که این حمام موقوفه است وهرچند سال یکبار از طرفسازمان اوقاف در اختیار یکنفر قرار میگیرد و با اینکه کرارا مردم از وضع آن شکایت کرده‌اند معلوم نیست چرا شهرداری ناحیه مربوط اقدام به تعطیل این گرمابه نمیکند . شاید منتظر است که خدای ناکرده حمام برسر عده‌ای فرو ریزد و خبر آن در صفحه حوادث روزنامه ها درج شود . بروابضح است که در آن موقع مسئولان امر به دلایل غیر منطقی درصدد تبرئه خود برخواهند آمد و گناه را بگردن موجر و مستاجر خواهند انداخت . اگر برازجان حمام‌ندارد ومردم آن شهر برای استحمام به بوشهر میروند .مردم این منطقه پرجمعیت تهران باید در نیمساعت باترس و لرز واز بیم آوار و فروریختن سقف حمام با سرعت خود را شستشو کنند و در کمترین فرصت فرار را بر قرار ترجیح دهند !

فردوس قربانی

کله پاچه رشت رادریابید!

رشت ــ خبرنگار اطلاعات ــ بدون هیچ مقدمه‌ای میخواهم عرض کنم که در شهر زیبای رشت خوردن یک پرس کله‌پاچه فردااعلی «بعنوان‌صبحانه» کار حضرت فیل است و بس !

برای اینکه در این شهر صاحبان «طباخی» ها بخاطر استقبالی که مردم از «تحفه» آنها بعمل می‌آورند ، دیگرخدا را بنده نیستند و هر روز هـر مبلغی که دلشان میخواهد بـر قیمت این «مائده زمینی» می ــ افزایند ، و کمکم ازلحاظ قیمت آنرا به «مائده آسمانی» بدل میکنند !

توجه بفرمائید ، یک کله به اضافه چهار پاچه که از سلاخ فقط بقیمت ۶۰ ریال خریداری میشود بقیمت ۴۵۵ریال بفروش میرسد. می‌پرسید چطور ؟ عرض میکنم باین ترتیب که همین یک دست کلو پاچه به چندین قلمجنس مبدل میشود و بترتیب زیر بدست مشتری‌می‌ــ رسد :

هردانه پاچه۱۰ ریال (رویهم ۴۰ریال) ، زبان ۳۰ ریال ، بناگوش ۳۰ ریال ، مغز ۳۰ ریال ، گوشت حداقل ۱۰ پرس هرپرس ۲۰ریال (مجموعا ۲۰۰ ریال) ، پوست کله نیز کمبرای خود تشکیل ۴ پرس غذا را میدهد هر پرس ۲۵ ریال (مجموعا ۱۰۰ ریال) ... حالا این ارقام را باهم جمع کنید و ببینید جەرقم قابل توجهی را تشکیل میدهد .

باتوجه باینکه در هیچ نقطه ایران قیمت این غذای مـورد علاقه ایرانی ها تااین حدگران نیست ، فقط میخواهم بپرسم : چرا؟ راستی چرا؟ پس‌مسئولین نظارت برنرخ چه میکنند؟!

برنامه اخبار ، یا نمایشنامه کمدی؟!

اصفهان ــ خبرنگار اطلاعات ــ از روزی که مرکز تلویزیون اصفهان شروع بکار کرده ، تا امروز ، اهالی‌شوخ‌و شنگ اصفهان در انتظار بوده‌اند که ذوق و ظرافت مخصوص اصفهانی در برنامه هـای تلویزیونی‌شان هم تجلی کند... ولی افسوس که این انتظار چندان بجا نبوده است ... حالا این بجای خود ،تلویزیون اصفهان چنان معایبی دارد که به بینندگان خود فرصت فکر کردن به خوبی و بدی‌برنامه هایش نمیدهد. بعنوان نمونه ، ناگهان می‌بینی برنامه تلویزیون تهران را قطع کردند تا مثلا برنامه کشاورزان را ، که خودشان تهیه کرده‌اند ، پخش کنند ! یامثلا گوینده اعلام می‌کند «اکنون برنامه تقویتی تلویزیون ملی اجرا میشود» و بعد می‌بینی که صدای تلویزیون ضعیفتر از پیش شد !!

ولی ماجرائی‌که دیشب‌اتفاق افتاد جالبتر از همه بود . موضوع این‌بود که وقتی‌گوینده اخبار، جلوی دوربین تلویزیون قرار گرفت ، ناگهان یک مگس سمج بطرفش آمدوروی‌صورتش نشست. گوینده بیچاره هر چه کرد تا با حرکات چشم و ابرو و سرو صورت مگس سمج را از خوددورکند ،نشد که نشد... اوهرچه بیشتر تلاش میکرد ، کسانیکه پای تلویزیون نشسته بودند بیشتر از خنده روده‌بر میشدند ...

راستی چرا مسئولان تلویزیون اصفهان یک تلمبه امشی‌نمی‌خرند تا در این مواقع ، برنامه اخبار بصورت یک نمایشنامه کمدی درنیاید

«گاوگان» یا «گوگان»؟!

تبریز ــ خبرنگار اطلاعات ــ البته شما حق‌دارید که دراین عکس چیز عجیب وجالبی‌نبینید، چون ظاهرا این عکس ، تابلوئی رانشان میدهد که شهرداری‌یك منطقه برسردرخود نصب کرده است .ولی‌اجازه بدهیدعرض کنم که‌ازصدها سال پیش تاکنون ، این منطقه که از مناطق پـر جمعیت آذربایجان‌است،«گاوگان» نامیده میشد ، ولی اخیرا به «همت!»شهرداری آن ، نـام «گاوگان» به «گوگان» مبدل شده‌است.

درست است که این تغییر ، چندان تغییر مهم و قابل توجهی نیست ، ولی کیست که این‌نکته رابه ماموران پست‌تفهیم کند ؟ می‌پرسید چطور ؟ عرض‌می‌کنم: ازروزی که‌این‌تابلو در اینجا نصب شده ، ماموران پست‌غالب نامه هائی را که به آدرس «گاوگان» فرستاده می شود ، بعنوان نامه هائی که آدرسشان درست‌نیست به‌نشانی فرستنده پس میفرستندوخیال خودشان را راحت می کنند !

راستی چه خوب بود که بین شهرداریهاو ادارات پست‌مناطق، تفهیم و تفاهم وجود میداشت ، تامردم دچار دردسرنشوند ...

تبریکات طبقات مختلف مردم
درمورد استقرار نیروهای مسلح شاهنشاهی در تنگه هرمز

پیشگاه مبارك شاهنشاه آریامهر

جان نثاران . کارگران . کـارکنان و مـدیران کارخانه کشمیر کرمانشاه در نهایت افتخار و با قلبی سرشار از غـرور و مسرت پیروزی ارتش شاهنشاهی ایران را در بازگرداندن سه جزیره ایرانی دهانه خلیج فارس و تنگه هرمز بمام وطن به پیشگاه آن شهریار بزرك تبریك عرض نموده دوام سلطنت خاندان جلیل پهلوی و سر فرازی ارتش نیرومند ایران را از خداوند متعال مسئلت دارند .

کارگران کارخانه کشمیر کرمانشاه

پیشگاه مبارك اعلیحضرت همایون شاهنشاه آریامهر .

جان‌نثار افتخار دارد که احساسات بی شائبه اهالی تاکستان را بمناسبت پیروزی درخشان و تاریخی ملت ایران‌و انضمام قسمتی از پیکره میهن عزیز که سالها تحت سلطه استعماری از پیکر مادر جدا افتاده بوداکنون در سایه تدابیر خردمندانه آن پادشاه عظیم‌الشان بوجودی که‌حقا به‌آن تعلق داشت پیوند گرفته به پیشگاه مبارك تقدیم وآمادگی جانبازی و جانفشانی قاطبه اهالی راکه شرافت و حیثیت‌وآبروی‌اجتماعی وبین‌المللی خود رامدیون و مرهون‌تلاش‌پیگیر وخستگی‌ناپذیر شاهنشاه خود میدانند اعلام دارد و مردم تاکستان بخوبی باین حقیقت واقفند که ضامن استقلال و بقای این مرزو بوم‌وپیوند ناگسستنی و خلل ناپذیری است که‌بین‌شاه و ملت دست بالاترین دست‌ها یعنی خداوند بزرك بهم پیوسته است‌وخواست خداوندرا ابدیت و پایندگی نصیب است و درود بروان پاك سربازان جانبازی که‌درتحقیق این آرزو خون‌خوددرانثار کردندو یکبار دیگر این واقعیت را بدنیا خاطرنشان ساختند که در ایران اراده شاه یعنی اراده ملت است .

چاکر. اسماعیل صمدی شهردار تاکستان
آ ــ ۶۴۲۶۸

استقرار حاکمیت ایران بر جزایر ایرانی تنگه هرمز افتخارتازه ایست که‌تحت‌رهبری خردمندانه شاهنشاه آریامهر نصیب ملت ایران شده است جان‌نثار بنمایندگی از طرف پزشکان و کارکنان بیمارستان چهارم آبان کرمانشاه ایـن پیروزی بزرك‌را بخاك پای همایونی تبریك‌و تهنیت عرض مینماید .

ازطرف پزشکان وکارکنان بیمارستان چهارم‌آبان کرمانشاه ــ دکتر پرندیان

کارکنان هتل آپادانا در قم پیروزی غرورآمیز ارتش ایران رابه پیشگاه مبارك شاهنشاه آریامهر تبریك عرض‌می نمایند .

مدیر هتل‌آپادانای شهرستان قم حسن صبوری

کارکنان شرکت سهامی ایرانکار قم پیروزی‌افتخارآفرین ارتش شاهنشاهی را به پیشگاه مبارك شاهنشاه آریامهر‌تبریك عرض می نمایند .

مدیرعامل شرکت سهامی ایرانکار قم حاج علی‌اصغر اسدی اربابی
آ ــ ۶۴۲۷۴

کارمندان اداره ثبت اسناد و املاك‌شهرستان قم پیروزی افتخار آفرین ارتش دلیر شاهنشاهی را به پیشگاه مبارك شاهنشاه آریامهر تبریك عرض می نمایند .

رئیس اداره ثبت اسناد و املاك شهرستان قم جعفرصدیقی

پیشگاه مقدس شاهنشاه آریامهر پرچمدار صلح ومبارزه ضداستعماری

در هم شکستن آخرین سنگر استعمار در خلیج فـارس و پیاده شدن افسران رشید و سربازان میهن پرست‌و جانباز ارتش شاهنشاهی درجزایر ایرانی خلیج فارس قلب فردفرد ملت ایران رااز شور شعف لبریز نموده است. از طرف کارکنان ثبت منطقه کرمانشاهان وهمدان افتخار دارد این پیروزی تاریخی را به پیشگاه همایونی تبریـك عرض نماید .

جان نثار ــ بحرامامی

پیشگاه مبارك شاهنشاه آریامهر

جان‌نثار افتخار دارد به نمایندگی از طرف فرهنگیان ، دانش‌آموزان ،سپاهیان دانش،پیشاهنگان ،اعضاءسازمان‌جوانان ورزشکاران ، استقرارنیرو های شاهنشاهی‌رادر جزایرابوموسی تنب‌بزرك و کوچك به پیشگاه مقدس پدر تاجدار تبریك‌عرض نموده مراتب جانبازی کلیه فرهنگیان را بخاکپای ملوکانه معروض دارد .

جان‌نثاران محمد صادق شرف‌زاده معاون اداره آموزش و پرورش لارستان
آ ــ ۶۴۲۸۰

اشغال جزائر ابوموسی و تنب که بفرمان شاهنشاه آریامهر ووسیله ارتش برومند ایران صورت گرفته موجب مسرت انجمن خانه‌و مدرسه وکارکنان دبستان جمال‌الدین عبدالرزاق اصفهان میباشد .

رئیس انجمن ــرحیم اوستا ــ مدیر دبستان ــامام جمعه
آ ــ ۶۴۲۸۲

پیشگاه مبارك بندگان اعلیحضرت همایون شاهنشاه آریامهر

بانهایت افتخارو مسرت فراوان پیروزی تاریخی ایران‌در استقرار حاکمیت بر جزایر که حسن‌تدبیر آن‌شهریار معظم تحقق‌یافته به پیشگاه آن‌پدر تاجدار و ملت ایران تبریك و تهنیت عرض مینماید .

هیئت مدیره سندیکای کامیونداران آذربایجان‌شرقی
آ ــ ۶۴۲۸۶

پیشگاه مبارك شاهنشاه آریامهر

پیروزی ایران را در جزایر ایرانی خلیج فارس که یکی از ثمرات سیاست مستقل ملی است تبریك عرض نموده ضمنا نسبت باعمال خشونت آمیز حکومت بعثی عراق در باره ایرانیان مقیم آنکشور واخراج آنان اظهار تنفر وانزجار مینمائیم .

گروه ریاضی هنرسرای عالی نارمك ــ ایرج ادیبی ــ علی‌خرم‌بخت ــ غلامرضا درگاهی ــ رضا سجودی ــ هادی شریعتی‌ــ فرخ‌صبا‌ــ مصطفی قریب ــمحمدرضا نادر

دبیران و کارکنان دبیرستان ملی موسوی قم با غرور و سربلندی پیروزی افتخار آفرین ارتش دلیر ایران را به پیشگاه مبارك شاهنشاه آریامهر تبریك عرض می نمایند .

رئیس دبیرستان ملی‌موسوی قم سید جلال موسوی
آ ــ ۶۴۲۷۰

پیشگاه مبارك شاهنشاه آریامهر

بازگشت جزایر ابوموسی‌وتنب‌بزرك وتنب کوچك به آغوش مهرپروروطن آخرین نشانه استعمار را در خلیج فارس نابود کرده است .باخجستگی و مسرت یکی از بزرگترین پیروزیهای سیاسی اخیر ایران را شادمانه جشن می گیریم.

کارکنان‌ودانش‌آموزان دبیرستانهای محمدی و فاطمیه لاهیجان
آ ــ ۶۴۲۸۸

یك برگ برنده دیگراز شرکت سهامی جیپ
●●●●● آریا ۲۵۰۰
بابرجسته ترین امتیازات فنی و ایمنی

دور نمای وحشتناک صدا

کمیته علوم و تکنولوژی امریکااعلام کرد بطورتقریبی در هر سال صدا های مضر برای گوش و سلامتی‌روانی انسان دو برابر سال پیش میشود واگر صدا ها بهمین ترتیب افزایش یابد و برای جلوگیری از ایجاد آنها ویا شنیدنشان اقدامی نشوددیری نخواهد گذشت که انسانها دیگر قادربه زندگی‌درشهرها نخواهند بود . «واحد اندازه گیری و میزان فشار صدا ، «دسیبل» نامیده میشود و برای اینکه کمیت‌هر دسیبل را بدانیم لازم است ذکر شود که هر هواپیمای جت هنگام پرواز ۱۵۰ و در زمان تماس چرخهایش با بانـد فرودگاه ۱۲۰ دسیبل صدا تولید میکند » کمیته نامبرده در گزارش خود افزوده است که اگر فشار صدا بیش از ۱۰۰ دسیبل باشد برای‌گوش انسان وسلامت روانی‌و زیان آور خواهد بود .

«برای تفهیم میزان‌سرعت افزایش‌صدا کافی‌است‌بدانیم که یك موتورسیکلت ۹۰ ویك کامیون ۸۰ دسیبل‌صدا تولید میکند» و با افزایش هر روزه اتومبیل هاووسایل محیط‌زیست انسان میتوان دور نمای وحشتناك افزایش صدا را در نظر آورد .

این کمیته اشاره کرده است که تنها یك ارکستر کوچك ، راك‌اندرول ۱۵۰ دسیبل صدا برصدا های‌دیگر میافزاید .

در فاصله سال‌های ۱۹۵۴ تا ۱۹۶۷ تنها ۱۶ دسیبل‌صدا بر صدا های ماشینی‌افزوده شده است در صورتی که‌در زمان‌ما هرسال این صدا . دو برابر میشود .

کمیته مزبوراظهار نگرانی کرده است که صدا هاعلاوه برزیانی که به سلامتی‌گوش وارد اورده قدرت شنوائی را کاهش میدهند و اثرات نامطلوب روانی و جسمانی‌هم دارنـد . فشار صدا بیش‌از حد معمول به جنین در رحم مادر آسیب‌میرساند و تعادل روانی افراد عصبی را برهم میزند . و دربسیاری موارد دیده شده است که موجب دیوانگی و از دست دادن حس‌تشخیص وشناسائی انسانها وکاهش نیروی‌حافظه آنها شده است .

رنگ کردن دندان

اداره بهداشت ایالت‌نیویورك توجه پزشکان را به متد جدیدی که یکی از دندان‌پزشکان امریکائی‌برای‌مبارزه با فاسد شدن دندان ها کشف کرده است جلب کرده و از انها خواسته است تا بابیروی از این روش خطر تباهی دندان ها را از بین ببرند .

روش دکتر استمن برای رفع فساد دندان رنگ کردن ان با یك نوع ماده‌پلاستیکی مایع و یك شیره شفاف‌بنام متی متاکرملیت است ابتدا دندان پزشك باید دندان ها را پاك کند و بعد مایه‌جدید رابااستفاده‌ازدستگاه‌مخصوص روی دندان هائی که درخطر کرم خوردگی هستند میکشد و بعد دندان را با مایه پلاستیکی میپوشاند و دراین روش از یك دستگاه جدید که شبیه به اسلحه کمری است استفاده میشود .

صندلیهای چرخداری که باحرکت چشم کار میکند!

یك کمپانی آمریکائی سازنده صندلیهای چرخدار مخصوص بیماران افلیج موفق به ساختن صندلیهائی‌شده است که‌با حرکت چشم مشخصی که برآن نشسـتـه است ، براه افتاده و به چپ و راست و عقب وجلو میرود . این صندلیهای چرخدار جدید که از پدیده های جالب وبی‌مانند تکنولوژی و پیشرفته است برای‌کسانی است که‌دست و پا ندارند

این صندلیها دارای آئینه‌ای مخصوص است‌و متصل‌به یك دستگاه پیچیده رادار مانند که مقابل صورت‌شخص قرارمی‌گیرد دستگاه مزبور بقدری‌ظریف و حساس‌است که حرکت چشم را ضبط کـرده و فرمان گردش به چپ وراست یا جلو و عقب رابه چرخها میدهد .

پیام ازمعادن فرو ریخته

یکشبکه مخابراتی جدید به وسیلـه دانشمندان‌ادارەمعادن وزارت کشور آمریکـا ساخته شده است که به وسیله آن میتوان پیام های رادیوئی را بوسیله‌زمین ازداخل معادن فروریخته ، به خارج مخابره کرد .

این دستگاه به وسیله باطری مخصوصی که برق لازم را بـرای چـراغ بـالای سـر معدنچیان تامین می‌ــ کند کار میکند .

اتم‌های دیدنی

دانشمندان آمریکائی با میکروسکوپی کـه در هلند ساخته شده نمونه‌ای از یک آلیاژ را یك میلیون برابر بزرگترکرده‌اند وعکس به دست آمده بـه وسیله میکروسکوپ‌را ۲۷میلیون برابربزرگتر از اندازه اصلی در‌ــ آورده‌اند .

بااین عمل دانشمندان توانسته‌اند مشاهده کنند که اتم ها در ردیف ها و صف های معین قرار گرفته‌اند.

این تکنیك جدید رادکتر ویکتور فیلیپس و جان هوگو کشف کرده‌اند .

میکرب پایدار

انستیتوی بررسی ، عوامل آلودگی‌هوای شوروی ، اعلام کرد که بعضی از عوامـل آلودگی هوا، برای مدتهای زیادی باقی میمانند و غالبا اثر نامطلوب آنهابروی اندام های بدن‌انسان پایدار استو از نسلی به نسل‌دیگر بارث میرسد.

عامل ایجاد سرطان پستان کشف شد

سرطان پستان تاکنون بیش از هربیماری دیگری‌از زنان قربانی گرفته است . تنها در آمریکا ۷۰٫۰۰۰ زن بەاین بیماری گرفتار شده‌اندکه از میان آنها ۳۰٫۰۰۰نفر جان سپرده‌اند . پزشکان و محققانی که برای شنـاخت عامل ایجاد سرطان پستان تحقیق میکنند بالاخره پس از مدتها بررسی و جستجو به این نتیجه رسیدند که سرطان پستان دارای ویروس است و این ویروس در شیر زنان وجود دارد . امکان ابتلا به این بیماری در کسانی که در خانواده خود سابقه چنین بیماری داشته‌انـد ، بیش از دیگران است . شناخت عامل ایجاد سرطان پستان در بـانوان یک‌کشف بزرگ پزشکی است زیرا این امید هست که روزی به درمان آن نیز دست یابند .

تابلوی پیکاسو را دزدیدند

چند روز قبل یکی ازباارزش‌ترین تابلو های پیکاسو بنام «سردلقك» مربوط به دوره‌صورتی باارزش دو میلیون تومان از یك نمایشگاه درپاریس در حوالی کاخ الیزه بسرقت برده شد . سارقین بااستفاده از چند دیلم از خانه مجاوروارد‌شده ، پنجره‌نمایشگاه را شکسته و تابلو را باخود بردند . این تابلوبیمه شده بود و توسط یـك کلکسیونرامریکائی‌برای‌نمایش‌دراختیار نمایشگاه گذارده شده بود .

مدتی‌است که حمله به‌تابلو های پیکاسو ، شدت گرفته است ، چندی پیش نیز پرتاب‌بمب دستی کارگاهی را که پیکاسو پنجاه سال پیش در اسپانیا از آن استفاده میکرد منهدم کرد .

این بمب توسط افراد یك گروەراست افراطی‌پرتاب‌شده بود . بطوریکه صاحب نظران میگویند بعید بنظر میرسد تابلوی ربوده شده پیکاسوتا بعداز مرك او که ارزشی‌چند برابر می یابد ، دیگر دیده شود !

پرنده‌ای جدید کشف شد

یکی از جانورشناسان امریکائی پرنده عجیبی کشف کرده است که در نوع خود بی نظیر است و این پرنده «خوش‌پا» نام دارد و مانند کانگورو که فرزندان خودرا در کیسه‌ای درشکم حمل میکند،جوجه‌اش را درمحفظه‌ای که‌زیر بال سمت راست بدنش دارد میگذارد و بال خود را بروی آن میکشد .

چگونگی این کشف ماجرای جالبی دارد . یکروز جانور شناس مزبور پس از جستجوی فراوان در مناطق صعب‌العبور کنار رودخانه خود را به آشیانه یك خوش‌پا که دارای جوجه بوده میرساند و پرنده بلافاصله با دیدن او بپرواز میکند و خود را به آب‌رودخانه میزند . زیست شناس وقتی دست به لانه میبرد برخلاف انتظار از جوجه‌ها اثری نمی‌بیند ، در همین موقع قایقرانی که در رودخانه بوده است موفق میشود خوش‌پا را که زیر آب شنا میکرده و درست از جلوی قایق او میگذشته از آب بیرون کشد و به جانورشناس بدهد . وقتی‌پرنده در دست جانور شناس برای نجات خود بال میزند تازه او متوجه وجود جوجه‌ها میشود که در محفظه‌ای زیر بال مادر جای گرفته و غنوده بودند .

این کشف که خوش‌پا جوجه‌هایش را با خود حمل میکند یکبار توسط جانور شناس المانی فرض شده بود ولی هنوز تاکشف جانور شناس اخیر که امریکائی است ثابت نشده بود .

سمپوزیوم بیهوشی واحیاء دانشکده پزشکی دانشگاه اصفهان

بقیه از صفحه اول

شامل مباحثی درباره انواع شوك ــ مسمومیت ها ــتوقف قلب و تازه های بیهوشی در روز های ۲۴ و ۲۵ آذر ماه ۱۳۵۰ از ساعت ۹ صبح در امفی تئاتر دانشکده پزشکی کوی دانشگاه‌تشکیل میگردد. از علاقمندان دعوت میشود در سمپوزیوم فوق شرکت‌فرمایند. معاون‌دانشکده پزشکی‌دانشگاه اصفهان . دکترعلی نواب

۱ــ۶۴۱۰۸ ۱ــ۲

چلوکباب پارسا
افتتاح و آماده پذیرائی است
خیابان شاه عباس کبیر ــ تلفن۸۳۱۳۸۸

ازامشب فقط در
سینما بولوار

آگهی استخدام در نیروی هوائی شاهنشاهی

۱ ــنیروی هوائی شاهنشاهی بمنظور تعلیم و تربیت درجه‌داران فنی‌تعدادی داوطلب برای تحصیل در اموزشگاه گروهبانی فنی‌با شرایط زیر می پذیرد .

الف ــ تابعیت دولت شاهنشاهی ایران
ب ــ متدین بیکی از ادیان رسمی کشور (اسلام ــ مسیحی کلیمی ــ زرتشتی)
پ ــ سن بین ۱۷ تا ۲۴ سال تمام .
ت ــ دارابودن حداقل گواهینامه قبولی سوم دبیرستان(دارندگان مدرك تحصیلی بالاتر حق تقدم دارند).
ث ــ داشتن صحت مزاج و تناسب اندام بر طبق گواهی بهداری نیروی هوائی شاهنشاهی .
ج ــ نداشتن پیشینه بد .
چ ــ نداشتن کسان تحت تکفل .

۲ــ مدت تحصیل در اموزشگاه مزبور حداقل یکسال و هنرآموزان در مدت تحصیلی شبانه روزی بوده و هزینه زیست و پوشاك آنها بعهده نیروی هوائی می باشد و ماهیانه مبلغ ۱۸۷۵ ریال بعنوان حقوق‌وفوق‌العاده سختی خدمت‌دریافت خواهند داشت .

۳ــ داوطلبان پس از خاتمه دوره و احراز موفقیت در آزمایشات بدرجه گروهباندومی مفتخر و بر طبق مقررات‌قانون استخدام نیروهای مسلح شاهنشاهی از حقوق و مزایای مربوطه استفاده خواهند نمود .

٤ــ داوطلبان می توانند برای کسب اطلاعات بیشتر و ثبت‌نام با در دست داشتن یك نسخه فتو کپی گواهینامه تحصیلی . عین شناسنامه (بفرم جدید عکس‌دار) ۲۲ قطعه عکس ۳×٤ از تاریخ نشر این آگهی تا تامین احتیاج باستثنای روز های تعطیل و پنجشنبه ها از ساعت ۸ الی ۱۲ به مرکز اموزش های هوائی واقع در خیابان تهران‌نو ایستگاه فرودگاه مراجعه نمایند

م الف ۱۰۲۶۱ — نیروی هوائی شاهنشاهی

بذر کار غله فیونا
محکم و مجهز و مناسب با شرایط کشت ایران

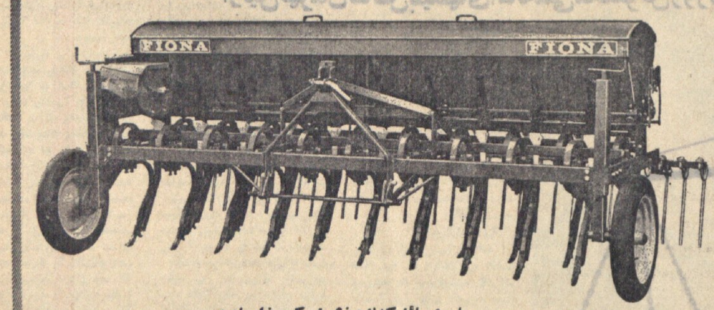

سایر وسائل کشاورزی شرکت زامیاد :
دستگاه علوفه خردکن یونجه و ذرت وکلش ــ گاوآهن سوکی و بشقابی گاوآهن‌های‌کلنگی ــ فنری و ثابت ــ دستگاه یونجه ردیف‌کن رتواتور ــ سیب زمینی کار ــ سیب زمینی‌کن ــ دستگاه پرس یونجه ــ دروگر

سرویس مجهز شرکت زامیاد و وسایل یدکی کامل شمارا از اطمینان خاصی برخوردار میکند .
برای‌کسب اطلاعات بیشتر و مشاهده ماشین‌آلات به‌نمایشگاه شرکت زامیاد خیابان سعدی جنوبی شماره ۷۳۲ مراجعه فرمائید .
تلفن ۵ــ۳۰۵۰۰۱ و ۸ــ۳۰۵۵۳۴

شرکت ملی نفت ایران
امور پخش

قابل توجه مصرف کنندگان نفتگاز برای دستگاههای حرارت مرکزی

بدینوسیله‌ازکلیه صاحبان دستگاههای‌حرارت‌مرکزی تقاضا مینماید از هم اکنون و قبل از فرارسیدن فصل زمستان و آغاز شدت سرمانسبت به پر نمودن مخازن نفتگاز خود اقدام فرمایند . ضمنا فروشندگان سیار نفتگاز بشرح زیر موظفند نفتگاز خریداری شده توسط مشتریان محترم را که در هر نوبت نباید کمتر از ۵۰۰ و بیش از ۶۰۰۰ لیتر باشد از قرارهر لیتر ۲٫۴۰ریال حداکثر ظرف ٤۸ساعت پس‌از درخواست‌درمحل‌مصرف تحویل نمایند .

۱ ــ آقای احمد خلیل‌پور خدادادی	۹۵۹۲۰٤ ۹۵۶۸۹٤	خیابان انبار نفت نازی‌آباد
۲ ــ آقای حسین اعتمادی	۵۳۹۲۹۶	خیابان شوش خیابان خیام‌نو
۳ــآقای علی دیهوری	۹۵۸۸۶۱	خیابان انبار نفت نازی‌آبادچهارراه‌آهنچیان
٤ ــ آقای علیرضا دبیرعلائی	۹۵۲۹۰٤ ۹۵۰۱۹۱	خیابان قزوین خیابان مخصوص
۵ ــ حسن دیبائی	۳۹۳۷۳۹ ۳۱۶۱۰٤ ۳۱۷۲۶۱	خیابان امیرکبیر سه‌راه امین حضور
۶ ــ آقای پرویز فتحی	۹۵۹۵۱۳	خیابان انبار نفت نازی‌آباد
۷ ــ مرادعلی کاویانی‌نژاد	۳۱۶۵۶۶ ۳۱۶۵۵۱	خیابان اکباتان چهارراه سعدی
۸ ــ آقای رسول مجیدی	۶۲۲۳۵۹	خیابان پهلوی سرای عباس‌آباد
۹ ــ آقای محمد دهقان نژاد	۵۹۱۶٤۸ ۵۹۱۵٤۹	خیابان شیروخورشید (شهرری)
۱۰ ــ آقای محمد جلیلی	۷۵۶۳۸۸	خیابان شاهرضا روبروی‌خیابان‌نظام‌آباد
۱۱ ــ آقای غلامرضا اکبرزاده	۹۵۹۸۳۸	خیابان انبار نفت نازی‌اباد
۱۲ آقای محمد اویسی	۹۵۸۵٤۷	خیابان انبار نفت نازی‌آباد

خواهشمند است خریداران محترم قبل از تحویل گرفتن فرآورده و پس از خاتمه تخلیه برقم لیتر شمار نفتکش و همچنین به موجودی مخزن نفتگاز کاملا توجه فرمایند . ضمنا مسئولان مربوطه بوسیله تلفن شماره ۷۵۳۲۱۷ همه روزه از ساعت ۸ صبح تا ۸ بعد از ظهر آماده پاسخگوئی وراهنمائی در مورد تحویل نفتگاز میباشند .

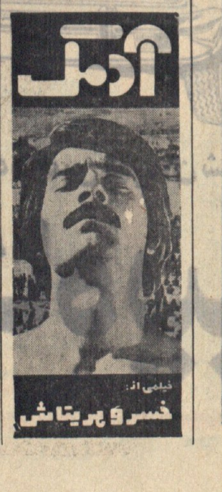

با نهایت افتخار
گشایش اداره نمایندگی‌مان را در تهران، اعلام میداریم .
تخت جمشید ٨٤ ــ تلفن ٦٦٥٩٢٩
بانك آو آمریكا
BANK OF AMERICA
Man-on-the-spot service worldwide.

نوشته : ماکس گالو
کوتاه شده از : اکسپرس
ترجمه : شهرآشوب امیرشاهی

دنیا مسلمانان پاکستان را تنها گذاشت

گاندی جنگ هند و پاکستان را پیش گوئی کرده بود

گاندی میگفت : «انگلیس ها ، هندوستان را ترک کنید»، و تقسیم شدن هند را به دو کشور مسلمان و هندو چون امری مطلق در نظر میگرفت. محمد جناح ، رهبر مسلمانان، وکیل دعاوی، خوش‌پوش ترین مرد امپراتوری بریتانیا ، خطاب به انگلیس ها میگفت «تقسیم کنید و بروید !»

برای شناختن ریشه عمیق جنگی که هند و پاکستان درگیر آن‌شده‌اندو تعصب‌هائی که به آن جان میدهد ، باید در تاریخ استعمار زدائی ، و زندگی این دو مرد تعمق کرد.

***

در جنگ هند و پاکستان در میان اعلامیه های‌نظامی‌این‌خبر هم پخش شد :

« ارتش هندوستان ازتعدادی میمون بسیار باهوش استفاده میکند . این میمون ها مواضع پاکستانی را کشف میکنند و پس از ایجاد اختلال در آنها به صفوف خود باز میگردند..»

اروپائی ها نباید از این‌خبر تعجب کرده باشند ، بلکه در این اعتقاد راسخ‌تر شده‌اند که شبه قاره هند دنیای امور درك نکردنی و شگفت است . در دفتر پرسش های ما، در باره این منطقه‌ی عجیب‌جهان، میمون های رزمنده هم در کنار گاو های مقدس قرار خواهند گرفت .

در مهد مسالمت ، زنی که گاندی نامیده میشود ، سلام نظامی میدهد و ارتش را سان می بیند .و در آن سو ، پاکستان وجود دارد . کشوری مغایربا منطق و تاریخ، که در واقع دو کشور است:پاکستان باختری ، سرزمین خشکی که معبر رودخانه‌ی « آندوس » است و پاکستان خاوری ، مرطوب و پر جمعیت . این‌جا مکان درگیری ها ، قتل ها و انفجار نزاع های مذهبی‌ست .

اضافه کنیم که دخالت‌قدرت های بزرك خلاف منطق بنظر میرسد ـ چین و ایالات متحده در کنار پاکستان ، شوروی در کنار هند ، آن وقت‌عکس‌العمل کسانی که این دنیای گرسنگی ، فقر ، جنك و «بی‌منطقی » را در قلمرو عجایب آسیائی قرار میدهند ، قابل فهم خواهد شد ...

اما ، در واقع جنگی که امروز هندی هاو پاکستانی ها رابجان هم انداخته است در تاریخ عصر خود ما، از تاریخ استعمار زدائی ، ریشه گرفته است ...

انگلیسی ها این منطقه را که هندو ومسلمان در آن ، در کنار هم میزیستند ، اداره کردند ، هندو ها ، در تناسب باپیشرفت نفوذ بریتانیا ، هرچه بیشتر نقش برگزیدگان اقتصادی را برعهده گرفتند: صاحب صنعت ، سرمایه گذار، وام دهنده . شکست‌خوردگان پیشین ، با اتکاء بر تازه ـ واردان .. از فاتحان قدیمی ـ مسلمان ها ـ انتقام میگرفتند.

بنیان گذاری کنگره‌ی ملی هند در سال ۱۸۸۵ نیز خطر تازه‌ای برای مسلمانان بود . این کنگره بزودی تبدیل به کوزه‌ای شد که در آن‌مطالبات ملی ، خود مختاری واستقلال، پرداخته میشد .

مسلمانان ، در مقابل‌بیداری هندوئیسم ، « جامعه‌ی‌مسلمان» را در سال ۱۹۰۶ تاسیس می کنند. انگلستان راضی‌ست . دو ناسیونالیسم متخاصم در هندوستان به مراتب بهتر از ناسیونالیسم واحدیست که هدفش مبارزه بر علیه سلطه‌ی بریتانیا باشد.

در سال ۱۹۰۹ «لرد مینتو» رای دهندگان رابه دو گروه متمایز هندو و مسلمان تقسیم میکند. همین امر باعث بروز و استحکام تفاوت ها میشود. باین ترتیب رقابت های‌اقتصادی و مخالفت میان هندوومسلمان، همراه با تعصب های چندین قرن ، شدت میگیرند .

اما در اصل‌رهبران«جامعه‌ی مسلمان » امکان بوجود آوردن یك دولت مسلمان و مجزا از دولت هندی ها را در نظرندارند و وقتی محمد اقبال در سال ۱۹۳۰ چنین فکری رابیان می کند ، سیاستمدارانی که در لندن با نمایندگان کنگره‌ی هند ،درباره‌سرنوشت‌هندوستان به مباحثه نشسته‌اند ، اعلام‌می کنند که این‌موضوع«**یك‌طرح دانشجوئی ، تخیلی و غیر قابل اجرا**» است . اما بحران در میان دو گروه وخیم‌تر میشود. رهبران «جامعه‌ی مسلمان » اغلب از زمین داران بزرگند. جنبش حزب کنگره در شمال غربی‌آغازشده‌است‌وروستائیان هندو رابر علیه مالکان بزرك می‌شورانند . در شهر ها ،قشر های میانی مسلمانان که نه بقدرت اقتصادی و نه بفرهنك (بریتانیائی) دست نیافته‌اند، احساس میکنند که‌درزمینه‌ی اقتصادی و سیاست ، از طرف هندو ها ، ستم دیده‌اند.

به‌علاوه ، هرچه مطالبات هندو هابیشتر بیان میشود ، صد میلیون مسلمان هم‌بیشتر درمی‌یابند که در مقابل‌سیصد میلیون هندو ، اقلیتی بیش نیستند.

از نوامبر ۱۹۴۰ تقسیم هندوستان موضوع برنامه‌ی رسمی « جامعه‌ی مسلمان » می شود.

کشورهای زهرآلود

باید یك نفر مظهر این مطالبه‌ی سیاسی میشد.هندوها مظهر مبارزه های استقلال ـ طلبانه‌یی خود را در مهاتما ـ گاندی ، گیج کننده‌ترین و سرسخت ترین دشمن‌انگلیسی ها، یافته بودند . این مردصلح طلب ، و آماده برای‌پذیرش تمام نفوذ های معنوی زندگی خود را وقف آزادی هندوستان کرده بود. و تقسیم آن را‌امری مطلق میدانست ، و میگفت «این امر برای‌هندوستان‌بدبختی هائی ببار خواهد آورد و به معنای شکست رسالتش خواهد بود، اگرقرار باشد که‌هندوستان کشوری فقط متعلق به‌هندو ها و پاکستان کشوری تنها ازآن مسلمانان باشد هردو کشور زهرآلود خواهندبود. »

جنك دوم

جنك دوم جهانی اختلاف ها را شدید تر میکند و گوشی برای شنیدن گفتار گاندی نیست ... و در پایان جنك در برابر شعار معروف گاندی : « انگلیسی ها، هندوستان را ترك کنید » ، یك رهبر مسلمان قد علم میکند و فریاد بر میدارد :« تقسیم کنید و بروید ».

جنبش تجزیه طلبی ، یك‌رهبر حقیقی یافته بود : محمد علی جناح ... او مذهبی نیست ، عربی هم نمیداند ،اما میخواهد یك دولت مذهبی خلق کند. در زمینه‌ی انسانی ، سیاسی و دینی‌دقیقانقطه‌ی‌مقابل گاندیست. خود او طی ملاقاتی با لوئی فیشه ، نویسنده آمریکائی در سال ۱۹۴۲ میگوید :

«من سی و پنج سال عضو حزب کنگره بودم ، نهرودر جریان مبارزه برای خود ـ مختاری داخلی زیر دست من کار میکرد ، هدف من اتحاد هندوها و مسلمانان بود ... وضع تا ۱۹۲۰زمانی که گاندی بشهرت رسید ، چنین بود...در۱۹۳۰بروشنی احساس کردم که هیچ‌امیدی برای تحقق بخشیدن به این اتحاد وجود ندارد و گاندی هم خواستار آن نیست و من سخت آشفته شدم ».

راست است که در این زمان جناح مقیم انگلستان میشود و برای چندسالی ازفعالیت‌سیاسی چشم می پوشد اما در واقع این انزوا دلائلی سوای آنچه خودش عنوان میکند دارد .

در مقابل گاندی او درخشش ندارد و غرورش لطمه خورده است به علاوه تحت تاثیر گاندی حزب کنگره دموکراتیك تر می شود و وکلای دعاوی ثروتمندی که بریپچ‌ومهره های آن نظارت داشتند کنار گذاشته میشوند. و بالاخره فشار محافل مسلمان، جناح را از نظرات وحدت طلبانه حزب کنگره دور میکند ....

* « جناح» وجود دارد »

در بازگشت او به عالم سیاست باید نقش غرور او را هم درنظر داشت ، جناح از نهرو نفرت داشت و او را تحقیر میکرد و نهرو در باره اوگفته بود "جناح دیگر وجود ندارد » و او به هند بازگشت تا در ضمن به نهرو نشان دهد که چند مرده حلاج است ...

در پایان جنك دوم جهانی‌دیگر روشن شده‌است که‌زمان‌استقلال هندوستان فرا رسیده است ... اما جناح و « جامعه مسلمان» هم میخواهند در قماری که‌آغاز میشود ورق خود را رو کنند ، آنها میخواهند که‌درلحظه‌خروج انگلستان ، پاکستان به وجود آید و مسلمانان که در اقلیتند برای اجرای برنامه‌ی خود به بریتانیائی ها نیازمندند ، درعین حال گاندی‌هم‌برای‌بدست‌آوردن هر چه سریعتر و هر چه بیشتر امتیاز از انگلیس ها به‌مسلمانان و جبهه‌ای واحد از آنان نیازمند است ....

گاندی در جستجوی زمینه‌ای برای ایجاد تفاهم با جناح است. این دو در سال ۱۹۴۴ با هم ملاقات میکنند ... اما بیست و هشت جلسه دیدار ، کوچکترین حاصلی ندارد .

گاندی میگوید :

« جناح براستی خود را ناجی اسلام می پندارد ... او طبقه متوسط مسلمان را در مبارزه‌با طبقه متوسط هندو یاری کرد و از حمایتش برخوردار شد . اکنون میخواهد میان مالکان بزرك و دهقانان پل بزند . » این پل طرح کشور اسلامی است .

جناح خطر هائی را که‌سیاست او برای مردم هند بوجود می آورد بخوبی میشناسد اما درآن تغییری نمیدهد .جناح خود را واقع‌بین میداند ... و بعضی محافل «واقع‌بین »بریتانیائی نیز به بازی جناح و«جامعه‌مسلمان» میدان میدهند .

سرانجام دولت کارگری اتلی ناگزیر به مذاکره با دو نیروی معتبر هندوستان یعنی حزب کنگره و«جامعه » میشود .

این دونیرو رودرروی یکدیگر قرار دارند و جناح هدفش را تغییر نداده است او اعلام میکند :«**ما میتوانیم مسئله هند را دردہ دقیقه حل کنیم به این شرط که آقای گاندی بگوید قبول میکنم که پاکستانی هم وجود داشته باشد**».

سرسختی جناح و برگ های سیاسی که در دست دارد همه را ناگزیر به مشخص کردن نقش‌خود میکند ، وضع گاندی ساده است، او هوادار استقلال بدون تقسیم است . اما گاندی مظهر مورد ستایش است که نفوذش را در حزب کم‌کم از دست داده است . واقع بین‌های حزب کنگره زبان جناح را می‌فهمند ...حتی شخص نهرو هم آماده است که احتمال وجود یک دولت مسلمان را در ارتباط فدرال با هند بپذیرد .

در زاغه نجس‌ها

در ۲۴ مارس ۱۹۴۶ یک هیئت انگلیسی مرکب‌از سه عضو کابینه به دهلی‌نو وارد میشوند ، هند هنوز گرفتار قحطی و شورش است. گاندی‌درزاغه های «نجس» ها مسکن دارد و در همانجاوزرای انگلیس را ملاقات میکند.نمایندگان انگلستان با جناح ونهرو دیدار میکنند و یکبار دیگر درمی‌یابند که مواضع کنگره و جامعه آشتی ناپذیرند . در ۱٦ مه۱۹۴٦ طی اعلامیه‌ای لزوم تشکیل یک دولت موقت را گوشزد میکنند ، اما در ضمن تقسیم هندوستان‌را غیرممکن میشناسند ...

جناح اطلاع میدهد که حاضر به شرکت در این حکومت موقت ست .بنابر این دولتی که نهرو به‌درخواست «واول» نایب‌الحکومه در ۱۲ اوت ۱۹۴٦ تشکیل میدهد، هیچیک از اعضای جامعه را دربر ندارد، «واول» خاطرنشان میکندکه پنج مقام وزارت در این دولت برای جامعه در نظر گرفته شده است ، اما «جامعه» اعلام میکندکه ۱٦اوت ۱۹۴٦ روز «عمل مستقیم» است . تجزیه هندوستان آغازمی‌شود .

۱۲ اوت۱۹۴٦ شورش‌در کلکته... کشت و کشتار در سراسرکشور.. کمرگاندی خم شده است ،«**ندائی درونی بمن میگوید ، تو دیگر حق نداری زنده بمانی تا شاهد این‌قتل قتل‌عام بیدریغ باشی...**»

وزرا میکوشند تا کشتاررا متوقف کنند، نهرو به هندوها اخطارمی‌کندچنانچه دست‌ازتعقیب مسلمانان برندارند بمبارانشان خواهد کرد ، نمایندگان «جامعه» نیز برای جلوگیری‌از پیشرفت خشونت‌تلاش میکنند ووارد دولت‌موقتی میشوند، اما بر عقیده خود ثابت میمانند ..

در پایان ماه نوامبر ۱۹۴٦ ، اتلی ، جناح و نهرو را به لندن احضار میکند و اولین قدم در راه تقسیم برداشته میشود ... در ٦ ژانویه ۱۹۴۷ «واقع‌بین» های حزب کنگره پیروز میشوند :حزب، تقسیم مجلس را به سه بخش که مفهومش تقسیم‌هندوستان است‌می‌پذیرد .

گاندی، «دشوار ترین مبارزه‌ی زندگیش» را ادامه میدهد ... از۷ نوامبر ۱۹۴٦ تا ۲ مارس ۱۹۴۷ مانند زائری به تمام مناطق تظاهر و خشونت سفر میکند ... درخانه مسلمانان مسکن میگیرد ...درمعابد هندو آیات قرآن را تلاوت میکند. کسی از او میپرسد : «بنظرشما دلیل این شورش ها چیست ؟» گاندی پاسخ میدهد «حماقت ازدو طرف».او مبارزه میکند اما برای پس زدن خشونت وپاک کردن نتایج سیاسی آن ، میلیون ها گاندی لازم است ..

در هر حال به‌این دلیل که جناح ازدولت مسلمان مستقل صرفنظر نمیکند،تقسیم‌اجتناب‌ناپذیر است.از این گذشته علیرغم یک اعلامیه مشترک که گاندی و جناح بمنظور دعوت به آرامش منتشر کرده‌اند، خشونت ازنو در ۱۵ آوریل۱۹۴۷ آغاز میشود ...

لرد مونت باتن می‌نویسد : «... **شاید تنها گاندی باواقع بینی حقیقی‌اش کاملا به اوضاع واقف بود .تنها او آینده‌ای دوررا میدید اما خود اوهم بکرات میگفت : «من با تقسیم هندوستان مخالفت کردم ولی دیگر چه میتوانم‌کرد؟..»**

رویای گاندی پایان گرفته‌است.. صدای ضعیف او در هیاهوی‌ضد مسلمانان متعصب گم میشود .

در۱۳ژانویه ۱۹۴۸ گاندی دست به‌اعتصاب غذا میزند . هدفش اینست کەکنگرم‌راوادار بەپرداخت سهم پاکستان از خزانه هندکند . ۱٦ ماه ژانویه دولت هندوستان تسلیم میشود . در ۳۰ ژانویه گاندی بقتل میرسد .

...مرگ گاندی شکست نوعی تصور در باره‌ی هندوستان و پیروزی خشونت است .

«واقع‌بین» هائی‌که امیدواربودند باتقسیم هندوستان ، مسائل را آسان کنند طی بیست و چهارسال در مقابل چهار برخورد میان نیرو های هندوپاکستان قرار گرفتند . در۱۹۷۱پناهندگان بنگال وقربانیان جنگ فعلی بهای انتخاب سالهای ۴۷ ـ ۴۵ را می‌پردازند . وامروز مسلمانان پاکستان تنها در برابر تجاوز هند میجنگند و دنیا یکبار دیگر مسلمانان پاکستان راتنها گذاشت .

مهاتما گاندی (چپ) و محمد علی جناح ، روز های دراز خشونت را در جدائی هند و پاکستان از سر گذراندند.

پیشگاه مبارك شاهنشاه آریامهر

آموزگاران دبستان ناهید پیران‌شهرپیروزی ارتش شاهنشاهی ایران‌رابه‌پیشگاه رهبرعالیقدر تهنیت میگویند .

رئیس دبستان ناهید ـ مهری‌رستخیز

رطب زهره

باویتامینهای متمرکز

خوشمزه ـ نیروبخش

رطب زهره استریلیزه

با برچسب اطمینان

قیمت هربسته برای مصرف کننده ۱۵ ریال

شرکت سهامی صنایع بەوخرما ـخیابان حافظ شمالی (شیراز) شماره ٤٥ تلفنهای ۸۳۸۵۸۳ ـ ۸۳۸۵۸۲

حماسه‌ای پرشکوه از شجاعت انسان . . . داستانی حقیقی از نخستین کوشش‌های‌بشر برای‌تسخیر قطب . . . جائیکه یخهای جاودانی وبرفهای پایان ناپذیر باآغوش بازبرای نابودی انسان آماده‌اند !!

ازامشب درگروه سینمائی

گلدن سیتی — رویال — متروپل — سانترال

شون کانری
کلودیا کاردیناله
درفیلم **چادر قرمز**

THE RED TENT

رنگی

باشرکت : هاردی کروگر
پیتر فینچ ـ ماریو آدورف

محصول کمپانی پارامونت

در سپیدی خیره کننده دشتهای پربرف قطب فقط این چادر قرمز تجسم دهنده قدرت روحی و شهامت انسان‌برای غلبه بر طبیعت قهار بود . . .

آغازهفته دوم

نمایش درسینما

پارامونت

بزرگترین شاهکار فراموش نشدنی سینمای آمریکا

ماجرای‌حقیقی‌زندگی‌ومبارزات «راکی گاتسیانو» قهرمان معروف بوکس آمریکا در قالب داستانی شیرین وپر انتریك

پل نیومن
پیرانجلی درفیلمی
بکارگردانی : رابرت وایز

آن بالا کسی مرا دوست دارد

باشرکت: سال مینو

جوایز بزرگ

دومین سری حساب ذخیره

بانک اصناف ایران

بزودی قرعه‌کشی میشود

تا فرصت باقیست در

بانک اصناف ایران

حساب ذخیره باز کنید

باخرید بلیطهای **اعانه‌ملی** مخصوص روزمادر

من ۱۲۵ کیلووزن‌دارم
همسرم ۱۰۵ کیلو
پدرم ۱۴۰ کیلو
مادرم ۱۳۰ کیلو
دوفرزندم ۱۴۰ کیلو
شش‌برادر و پنج خواهر نیز دارم که روی‌هم ۹۸۰ کیلوهستند
با این حساب خانواده ما جمعاً
۱۶۲۰ کیلو وزن‌دارد

من ۷۱ کیلووزن‌دارم
همسرم ۸۵ کیلو
مادرم ۶۸ کیلو
پدرم ۸۳ کیلو
چهار برادر و سه خواهرم جمعاً ۴۹۰ کیلو
سه دختر و یک پسرم ۱۶۰ کیلو
با این حساب خانواده ما جمعاً
۹۵۷ کیلو وزن‌دارد

من ۷۱ کیلوهستم
همسرم ۵۸ کیلو
دخترم ۱۸ کیلو
پدرم ۸۸ کیلو
مادرم ٦۳ کیلو
شش برادر و یک خواهر دارم که روی‌هم ۳۹۰ کیلوهستند
با این حساب خانواده ما جمعاً
٦۸۹ کیلو وزن‌دارد

من ۳۲ کیلووزن‌دارم
مادرم ٦۷ کیلو
پدرم ۸۲ کیلو
۵ خواهر و ۷ برادرم روی‌هم ٦۰۰ کیلووزن دارند
با این حساب خانواده ما جمعاً
۷۹۱ کیلو وزن‌دارد

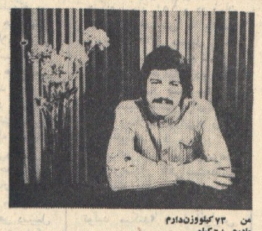

من ۷۳ کیلووزن‌دارم
مادرم ٦۸ کیلو
پدرم ۸۵ کیلو
زن ندارم بچه ندارم درعوض ۱۲ خواهر و برادر دارم که جمعاً ۹۸۰ کیلووزن دارند
با این حساب خانواده ما جمعاً
۱۲۰٦ کیلو وزن‌دارد

هموزن خانواده خود پول بگیرید

اولین قهرمان شانس بلیطهای اعانه‌ملی مخصوص روزمادرهم‌وزن‌خود ، همسر، پدر، مادر ، خواهران، برادران وفرزندان خود پول میگیرد

جایزه ممتاز

۱۵۰ هزارتومان

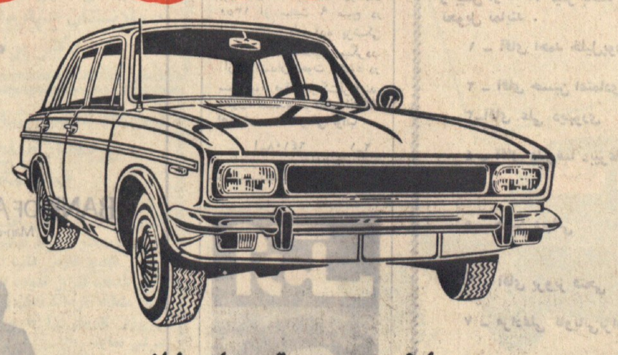

جایزه دومین قهرمان شانس

یکدستگاه پیکان ۵۰

امامزاده یحیی: آشنایی با اماکن مقدسه تهران

خیابان‌ری، شناسنامه تهران‌است. خانه های هشتی‌دار ، کوچه‌هائی که سنگفرشهارا زیرسیاهی‌اسفالت پنهان کرده است ،نما های‌آجری که بوی تاریخی نه چندان دور را میدهند و بوی ناگرفته بازارچه ها تصویری از تهران قدیم رابدست میدهند که البته با تهران امروز تفاوت هائی دارد . تفاوت هائی که در مسیر یک جامعه شناسی شهری ، ساکنان‌این خیابان را نیز ...

صحن‌امامزاده‌یحیی درپنجشنبه شب ها

آیه صداقت است و دستها‌مشتاق گرفتن ضریح و لبها سرشار از دعا و نیاز ...

ای سید بزرگوار ، سلامتی بچه‌ام را از تو میخواهم . یا جدا ، بزرگوارا ، راضی نشو که بیش از این زمینگیر باشم . و در دعائی سر شار از تمنا : یا سیدی ، بخت مرا بگشا و حاجتم را برآور .

و در پرتو نارنجی قندیل های صحن ، دربازتاب سوسوزن شمع های افروخته بدست نیازمندان ، اگر هایهای اشک های غریبانه نباشد ، سکوت ، ابهتی دیگر دارد ...

در سکوت امامزاده میتوان به فکر فرو رفت که کیست این‌وابسته خاندان نبوت :

امامزاده یحیی‌فرزندحضرت سجاد ، امام چهارم شیعیان است ،امامزاده محمد فرزند امامزاده یحیی نیز در اتاقکی جنب مزار پدروخ‌در نقاب‌خاک کشیده است و سالهاست که این هردو بزرگوار زیارتگاه مردم تهران است .

از لوحه‌ای که بر سر در حرم نصب‌شده،میتوان اطلاعات دیگری نیز بدست آورد :

.. مخفی نماند که بقعه متبرک امامزاده یحیی که‌اصل آن در قرن هشتم هجری از خشت ساخته شده بود در اثر سوانح در سال ۱۳۱۸ منهدم گردید .خوشبختانه مرقدمطهر قریب یک متر زیر خاک به صورت اصلی محفوظ ماند، سردابه بقعه نیز در عمق‌چهار متری زمین محفوظ بود . در

سال ۱۳۳۰ شمسی به امر شاهانه از طرف فرهنگوهنر اقدام به تجدید ساختمان گردید .

موزه‌ای برای خاک خوردن

امامزاده یحیی ، کتابخانه وموزه هم دارد ، ولی سال های سال است که هیچ تابنده‌ای وارد آن نشده است . زائران میگویند : «از در بسته نمیشود وارد شد» و متولیان پاسخی‌برای این سؤال که چرا در موزه کتابخانه باز نمیشود ، ندارند .بسادگی میتوان از گرد و غباری‌که «درز» در راپر کرده است فهمید که موزه و کتابخانه امامزاده اگر هم روزی بخواهد باز شود نیاز به‌ساعتها کند و کاو درودگری دارد .

در حیاط امامزاده که آجرهای کهنه فرش شده ،سقاخانه‌ای‌است که حاجتمندان را بسوی خودمی‌کشد .

به آسانی نمیشود دل از اینهمه دیدنی برکند . امامزاده یحیی به حرم ، موزه ، کتابخانه وسقاخانه ختم نمیشود .

چنار های‌قدیمی و پنجشنبه‌بازار کوچه امامزاده یحیی هم دیدنی است .

در این کوچه میتوان چنارهائی را دید که ۵۲۰ سال‌از عمر آنها میگذرد ...کهنسالترین درخت‌های تهران در اینجا بر سرپا هستند، سه چنارتنومندوبلند بالا ،درختانی که سر به آسمان میسایند و تا آخرین نقطه دسترس آن‌پوشیده از میخ است .

چنارها تا۲۰ سال پیش‌شناسنامه نداشتند ولی ازسال ۱۳۳۰رسمیت تاریخی یافتند و با سه تابلو که بر روی آنهانصب شده در ردیف آثار باستانی گیاهی قرارگرفتند. معروفترین چنارها « چنارسوخته»

است . زائران امامزاده یحیی به ابهامی شاعرانه میگویند : « چنار سوخته‌ازآن‌آتشین دلهای‌حاجتمند سوخت » ...

سرگیجه یعنی آری

حاجتمندان پس از آنکه شمع افروختند ،دخیل بستند و دعا خواندند ، بر حسب یک سنت قدیمی واردیک«سه‌کنجی» میشوند و پس از خواندن دعا، نیت میکنند ، چنانچه به سرگیجه افتادند . نشانه آن است که حاجتشان روامیشود و به آرزوی خود میرسند .

این رسم هنوز هم در میان زائران امامزاده یحیی‌ازاعتبار نیفتاده است .

پنجشنبه بازار

درکوچه‌امامزاده یحیی‌پنجشنبه‌ها، بساط پنجشنبه‌بازار برپاست‌واگر چه امروز پنجشنبه‌بازار ،آن‌رونق قدیمی را ندارد ولی سنت بر پا کردن آن معمول است وخریداران هم کم نیستند .

زن مسنی که در کوچه امامزاده یحیی منزل دارد از روز های خوش پنجشنبه بازارهای پیشین یاد میکند و میگوید :

« چهل سال است در این کوچه منزل دارم ، اون قدیما که تهرون آنقدر بزرگ نشده بود ، در پنجشنبه بازار ازشیر مرغ تا جان آدمیزاد به قیمت ارزان پیدا میشد ، ولی، حالا چند سال است‌که‌دیگر پنجشنبه بازار آن‌رونق‌پیشین رانداردی».

... ودربازگشت ،صداقت‌زائران و تقدس امامزاده یحیی و اشتیاق زائران، همه‌جا ، جابجا ،گوشه به گوشه و قدم به قدم بچشم میخورد ... از کوچه که به‌بیرون قدم میگذاریم ، عطار پیرمحله میگوید :

ــ قبول باشد !

قاری قرآن

آقای ایرج قیم یکی از قاریان مشهور ایرانی است که درکلاس های تعلیم قرائت صحیح قرآن مجید با اداره آموزش دینی و نشریات مذهبی سازمان اوقاف همکاری صمیمانه و موثری دارد . آقای قیم در مسافرت‌هائی که بکشور های اسلامی کرده است ، درباره علم تجوید ، مطالعاتی‌نموده و کتابی تحت عنوان «فن تجوید قرآن مجید» نوشته و به چاپ رسانیده است .

ایرج قیم تاکنون بطور افتخاری وبی‌هیچ چشم‌داشتی در مراسم مختلف شرکت کرده است .

یکی از افتخارات بزرگ زندگی آقای ایرج قیم شرکت درمراسم تشییع‌جنازه اعلیحضرت‌فقیدبعنوان قاری مخصوص میباشد .

شیخ خلیل‌الحصری (رئیس کل قراء دانشگاه ازهر) ، دست قاری قرآن خردسال را که شاگرد آقای ایرج قیم است میبوسد و تشویق مینماید .

جنازه آیت‌الله عاملی‌درجوار مرقد حضرت رضا (ع) دفن شد

جنازه حضرت آیت‌اله‌آملی با هواپیما از تهران‌به‌مشهد انتقال یافت . در فرودگاه مشهد عده‌ای از روحانیون ، طلاب علوم دینی، بازرگانان، کسبه و طبقات مختلف مردم حضور داشتند و جنازه‌مرحوم آیت‌اله آملی را تا صحن مطهر حضرت رضاعلیه‌السلام تشییع نمودند .

جنازه حضرت آیت‌اله آملی در جوار مرقد امام‌هشتم (ع) بخاك سپرده شد .

بهمین مناسبت مجلس‌ختمی ازطرف‌حضرت آیت‌اله‌العظمی سید محمد هادی میلانی در مسجد جامع گوهرشادمنعقد گردید .

نوشته : دکترشریعتی

شرق‌زدگی جوانان غرب

ماشین‌زدگی مادی و فرهنگ بورژوازی مصرفی دنیا از انسان حیوانی اقتصادی ساخته و بشریت را در اوج قدرت علمی و صنعتی ، از درون پوک و پوچ و خشک و کم عمق نموده و آدمها را نیرومند و زرنگ اما بسیار پست و حقیر واز نظر اخلاقی و روحی ضعیف کرده است ، انسان امروز را ...

هزاران پیام اسرارآمیز در گوش انسان خاموش می‌ریزد آرامشی بیابد.

این وسوسه شدید «شرق زدگی»که برغرب حاکم است، همچون وسوسه غرب‌زدگی‌است که در شرق حکومت میکند . همچنان که شرقیها ،در غرب زدگیشان ، چون غرب رانمی شناسند ، ناشیانه و با تلقی‌ای مسخ ...

بسیار مترقی ، گرفتار اعمالی ناشیانه میشود .

امروزه در غرب ، روح غربی ، گرایش شدید بسوی شرق یافته است و علیه‌مادیت عصیان کرده است. ودر شرق ، روشنفکر شرقی علیه معنویت وعرفان علم طغیان ...

... زندگی مصرفی ، این است که در آمریکا ، فرانسه وانگلستان امروز ، روح عصیان فردی متوجه شرق و شرق یعنی هند شده است .

اکنون آرزوی جوان روشن‌بین وخودآگاه غربی اینست که علیه آن زندگی‌دودوضعیف، ریتم خشک یکنواخت و زندگی مقتدر و مصرفی بیروح ، طغیان کند ورهائی بیابد و خویشتن را به فضائی پراز روحانیت و عشق ومعنویت ، که فکر میکند هنداست، بکشاند، ورهائی یافته از آن بناهای عظیم صنعتی ، در معابد ساکت و مرموزی که

... بورژوازی واشرافی پدرانش را که‌بقیمت استعمار واستثمار جهان و جنایات‌هولناک وغارت تمام بشریت بدست آمده است ، تحمل کند . جوان غربی ازدنیـــای‌خویش می‌برد واز آنهمه‌میگذرد و به این‌سوی‌جهان می‌آید ، به شرق ، تا از معنویت روحانیت ویا از مکاتب عرفانی ومذهبی هند الهام بگیرد . ولی چون شرق و معنویت هایش را باهمه نیازی که بدان دارد، نمی‌شناسد، همچنان که ما شرقیها غرب را نمی‌شناسیم ، بجای بهره‌گرفتن از شرق بعنوان عاملـــی

بشدت طرفدار مادیات و زندگی مصرفی ، وقدرت مادی و برخورداری زمینی بــود اکنون مدتها پس از پیروزی واشباع کامل علیه همه چیز هائی که بشدت در راه بدست آورد نشان میکوشید ، قیام کرده است .

در چنین وضعی باید واقعیت‌ها راشناساند وایجاد یک ایمان منطقی وشناختن ادیان ، نه تنها تحقیقی علمی است بلکه دربرابر این مادیات گرائی که در قشر روشنفکر ترویج میابد روح مقاومی خواهد بود.

آگهی مناقصه

شرکت تعاونی کارخانه سیمان تهران واقع در غنی‌آباد شهر ری برای طبخ و اداره نانواخانه خود بیك نفر نانوای تافتون پزبا شرایط زیر قرارداد منعقد مینماید .

۱ــ داشتن حداقل ۵سال سابقه کار .

۲ــ سپردن تضمین نقدی بمبلغ ۵۰۰۰۰ ریال .

واجدین شرایط همه‌روزه بجز ایام تعطیل به محل شرکت مراجعه فرمایند و یا با تلفنهای ۷ــ ۵۹۵۰۶ــ داخلی ۸۸تماس حاصل نمایند .

آ ــ ۲۷۳۲۱

آگهی مناقصه

شرکت سهامی کارخانجات ونک یک دستگاه ماشین چدن پاك‌کن پرتابی مورد نیاز خود را از طریق مناقصه خریداری مینماید . داوطلبان میتوانند شرائط شرکت در مناقصه را از بازرگانی شرکت واقع‌درونک دریافت وپیشنهادات خود را تا آخر وقت اداری ۱۱ر۱۰ر۱۳۵۰ به دفتر شرکت تسلیم و رسید دریافت دارند م‌الف ۱۲۰۹۹

۱ــ۲ آ ــ ۶۶۸۹۸ شرکت سهامی کارخانجات ونک

با اجرای طرح توسعه کارخانه نورد اهواز

محصول کارخانه به چهار صدهزار تن درسال خواهد رسید

کارخانه نورداهواز از جمله بزرگترین سرمایه گذاری بخش خصوصی است

تولید فعلی کارخانه سالانه ۱۴۰ هزارتن ورق فولادی بصورت کلاف است

اجتماع سرمایه های کوچك‌در طرحهای‌مفیدنتایج ثمر بخش دارد

متن گزارش رئیس هیئت مدیره ومدیرعامل به‌پیشگاه اعلیحضرتین

بطوریکه باستحضارخوانندگان گرامی رسید کارخانه های نورد ورق و لوله سازی‌شرکت سهامی نورد و لوله اهواز بعد از ظهر روز شنبه گذشته‌طی مراسم باشکوهی در پیشگاه شاهنشاه آریامهر وعلیاحضرت شهبانو در اهواز گشایش و بهره برداری‌رسمی آغاز شد .

و لوله سازی که امروز ازنظر مبارك خواهد گذشت نتیجه تلاش پی گیر چهل ماهه‌عده‌ای است که باشور و علاقه وافر کوشیده‌اند در پرتو انقلاب سفید شاه و ملت در زمانی که براثرتدابیر شاهنشاه معظم راه ...

به پیروی از نظرات دولت در تامین نیازمندیهای برنامه های عمرانی‌وبا توجه به توسعه و جهش اقتصاد کشور هم اکنون‌اولین‌طرح توسعه کارخانه های نوردو لوله سازی جهت تصویب تقدیم وزارت گردیده است که با اجرای آن ظرف مدت دو سال تولیدات ورقهای فولادی این کارخانه به ۳۰۰ هزار تن در سال و تولیدات لوله سیاه و گالوانیزه به۱۰۰ هزار تن در سال بالغ خواهد گردید . بعلاوه کارخانه‌قادر خواهد بود انواع فولاد های سخت را نورد کرده و برای صنایع واسطه‌ای که احتیاج به ورق های فولادی مخصوص دارندازشاسی اتومبیل‌وکامیون و تریلی گرفته تا ورق های فولادی برای ماشین سازی ، تراکتور سازی و ساختمانهای فلزی را در حدود اندازه های ...

کارخانه بدست ایرانی در گردش و کار میباشد و این حاکی از هوش ایرانی است که در هر کار ولو سخت و مشکل باشد در صورتیکه‌بنحو صحیح تعلیم یابد هنر ذاتی خود را به منصه بروز و ظهور میرساند .

شاهنشاها

در ایجاد این دو کارخانه عده زیادی در بخش خصوصی سرمایه گذاری کرده‌اند ، شرکت نورد و لوله اهواز از جمله شرکتهای‌صنعتی‌معدودی است که در آن مدیریت از سرمایه‌گذاری تفکیك‌گردیده است و مدیران شرکت در سرمایه هنگفتی که‌جمع‌آوری شده است دارنده کمتر از دودرصد سرمایه‌شرکت‌هستند.

چاکر در پیشگاه مبارك ملوکانه وظیفه‌دارد ازموسسین این طرح و در راس آنها ...

نیازمند ضمانت‌نامه بانکی‌اعتبار وتنخواه گردان‌میباشدخوشبختانه موسسات بانکی تجاری همگام با بانکهای تخصصی صنعتی کمك های ذیقیمتی به اجرای طرحهای صنعتی می نمایند .

چاکر وظیفه دارد در پیشگاه مبارك از مساعدتهای بانك ملی ایران ، بانك صادرات ایران که با تمام امکانات خود در پیشرفت این طرح کمك کرده و اجرای آنراتسهیل کرده‌اند نام برده و تشکر نماید . سازمان آب‌وبرق خوزستان در تامین ــ ۱۵ هزار کیلووات نیروی برق کارخانه‌و اداره کل گمرك در ترخیص ماشین آلات کارخانه مساعدتهای ذیقیمتی به این‌شرکت کرده‌اند که وظیفه دارد به شرفعرض مبارك رسانیده و از این دو سازمان سپاسگزاری نماید .

شاهنشاها

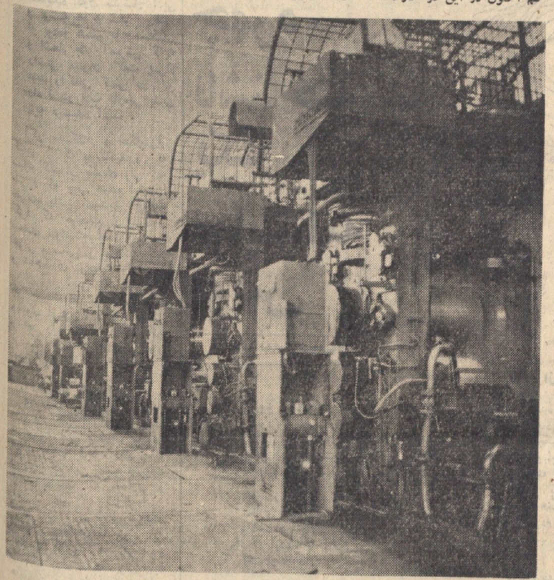

کارخانه نوردورق ــ نوردهای تکمیل

کلیه ساختمانهای فلزی و ساختمان های اصلی کارخانه بدست پیمانکاران‌ایرانی ساخته شده است‌و بطور متوسط‌پانصد نفر مهندس و متخصص ــ استادکار و کارگر ایرانی‌برای مدت دو سال در کار ساختمان این دو کارخانه زحمت کشیده و کار کرده‌اند .

سرمایه گزاری

میزان سرمایه‌گذاری طرح تاکنون به یك میلیارد وهفتصد و پنجاه میلیون ریال بالغ گردیده و با درنظر گرفتن‌یك میلیارد ریال تنخواه گردان مورد نیاز جمعا دو میلیارد و هفتصد و پنجاه میلیون ریال جهت ایجاد و گردش کار این کارخانه سرمایه‌گذاری شده است که دربخش خصوصی‌یکی از بزرگترین طرحهائی است

لازم بعرض رسید .

اعلیحضرتین ساعت شانزده و چهل دقیقه در میان ابراز احساسات شدید کارگران و کارکنان ، کارخنجات نورد ورق‌و لوله سازی اهواز راترك فرمودند در این مراسم آقای هویدا نخست وزیر ، وزیر دربار شاهنشاهی ، وزیران اقتصاد ، آب و برق ، رئیس هیئت مدیره‌و مدیرعامل‌شرکت ملی نفت ، ژنرال آجودان شاهنشاه ، معاون وزارت دربار، استاندار خوزستان رئیس دفتر شهبانو و قائم مقام ، رئیس‌کل تشریفات شاهنشاهی حضور داشتند .

متن گزارش

در زیر گزارش آقای‌مهندس سعید هدایت رئیس‌هیئت‌مدیره و مدیر عامل شرکت سهامی نورد و لوله اهواز چاپ می ــ شود :

شاهنشاها ، علیاحضرتا

برای جان‌نثار ، موسسین و مدیران . کارکنان و کارگران شرکت سهامی نورد و لوله ...

تعداد بیست نفر مهندس و متخصص و هشتاد نفر کارمند و۶۰۰نفراستادکار و کارگرایرانی که ظرف شش ماه اخیر و در دوره بهره برداری آزمایشی عملا تعلیمات فنی لازم را فرا گرفته‌اندمشغول به‌کار هستند، تعداد‌متخصصین خارجی‌که از ابتدای‌کار برای مدت دوسال‌از

موسسه فولاد انگلستان جهت آموزش و اداره فنی کارخانه استخدام شده‌اند از ۱۶ نفر متجاوز نیست .

با سر بلندی و افتخار بعرض میرساند که‌مهندسین و متخصصین و استادکاران و ...

که در سالهای اخیر به مرحله اجرا در آمده است .

ظرفیت تولید سالیانه کارخانه در حال حاضر حداقل ۱۴۰ هزار تن ورق فولادی بصورت کلاف و ۴۰هزار تن لوله‌سیاه و گالوانیزه ...

در حد خود در خاورمیانه کم نظیر است فراهم اورده‌اندنام برده و صادقانه بعرض برساند که اگر یك چنین موسساتی وجود نداشت برای بخش خصوصی امکان براه انداختن نظایر چنین طرح هائی‌بسیار مشکل می نمود . بانك‌توسعه صنعتی و معدنی ایران همگام با بخش خصوصی در مطالعه این طرح‌وایجاد کلیه تسهیلات لازم برای به ثمر رسانیدن آن سهم اصلی‌واساسی داشته است.مشارکت موسساتی‌مانند بانك توسعه صنعتی و معدنی ایران و سازمان برنامه که سرمایه گذاری صنعتی را همواره تشویق کرده‌اند و سازمان شاهنشاهی خدمات اجتماعی و شرکت سرمایه گذاری کنسرسیوم و شرکت سهامی بیمه ایران و بانك‌کار و بیمه ساختمان و کار باعث تشویق سایر افراد ایرانی بوده که با علاقه و رغبت در خرید سهام این شرکت در حدود امکانات خود ولو اندك بوده است اقدام کرده‌اند و اکنون ملاحظه میشود اجتماع سرمایه های کوچك در طرح های سالم و مفید چه نتایج ثمر بخشی برای کشور و خود آنها در بردارد .

وام و مشارکت

در این طرح برای اولین‌بار در ایران و در اثر راهنمائی های مجدانه بانك توسعه‌صنعتی و معدنی ایران و کمك وزارت دارائی و بانك مرکزی ایران شرکت مالی بین‌المللی (آی. اف . سی) که شرکتی است وابسته ببانك جهانی سرمایه گذاری کرده است ، این موسسه مالی به طرحهای مفید بخش خصوصی کشور های عضو خود که در حال توسعه هستند وام داده و در سرمایه گذاری با آنها مشارکت می‌نماید .

به دنبال آی.اف.سی بانك اف آمریکا نیز توسط یکی از موسسات خود در این شرکت سهیم و شریك گردیده است وبلاتردید شریك‌شدن یك‌چنین موسساتی هر قدر سهام آنها ...

معطوف بدان بوده است که بموازات اجرای وسیع برنامه های صنعتی در بخش دولتی‌مردم وموسسات خصوصی را در سرمایه گذاری در صنعت و توسعه صنایع تشویق و ترغیب نمایند .

از ابتدا که طرح این‌دو کارخانه مورد مطالعه قرار گرفت‌تاکنون که به مرحله اجراوعمل‌درآمده است این شرکت همواره از تشویق و کمك های قانونی و ذیقیمت وزارت اقتصاد بهره‌مند گردیده و اولیاء این وزارت در بثمر رسانیدن این طرح سهمی بسزا داشته‌اند .

جان نثار وظیفه خود می‌داند دراین موقع که‌کارخانجات نورد و لوله اهواز آماده افتتاح است در پیشگاه‌شاهانه ازاولیاءوزارت اقتصادصمیمانه‌تشکروسپاسگزاری نماید .

سیاست مثبت وزارت اقتصاد در تشویق بخش خصوصی‌جهت پیشرفت و تجهیز صنایع‌ایرانی برای تولید بیشتر و بهتر نوید میدهد که صنایع ایران پس‌از طی یك دوره موفقیت آمیز با شتابی که هم‌اکنون کسب کرده است در دهه آینده آنچنان شکوفان و درخشان گردد که همواره مورد نظر شاهنشاه آریامهر بوده‌وبار هادرفرمایشات خود وصول بدان را به مردم شاهدوست این سرزمین اعلام فرموده‌اند .

شاهنشاها

امروز افتخار بزرگی نصیب موسسین و مجریان این طرح صنعتی شده که اعلیحضرت همایون شاهنشاه‌اراده‌فرموده‌اند با دست مبارك خود کارخانه‌نورد و لوله اهواز را افتتاح فرمایند تقارن‌تشریف‌فرمائی‌اعلیحضرتین را در ماه آذر به این کارخانه به فال نیك می گیریم در این ماه پر سعادت شاهنشاه ایران بادو اقدام پیروز خود آتش‌شوق و غرور را در دل ایرانیان چنان شعله‌ور ساختند که خاطره آن برای ابد دردل مردم و صفحات تاریخ پرشکوه ایران نقش‌بسته ...

کارخانه لوله سازی ــ خط جوش لوله ، قسمت تکمیل

شرکت ملی نفت ایران

شرکت ملی نفت ایران

انتخاب دیپلمه کارآموز جهت تأمین افرادفنی مورداحتیاج پالایشگاههای داخلی

بدینوسیله باطلاع داوطلبانی که در امتحانات‌کتبی روز جمعه ۲۸ آبان ماه ۱۳۵۰ شرکت‌نموده‌اند و نام آنان ذیلا در دو گروه (الف ــدیپلمه های طبیعی و ریاضی ب ــ دیپلمه های‌هنرستانهای صنعتی) درج گردیده است می رساند که برای انجام مصاحبه طبق برنامه‌زیر با در دست داشتن مدارك مشروحه ذیل :

ــ شناسنامه عکس‌دارــ اصل گواهینامه تحصیلی ــ اصل برك خاتمه خدمت ویا برك معافی دائم وظیفه عمومی در اداره استخدام شرکت ملی‌نفت ایران واقع در خیابان کاخ شمالی شماره ۷۶ حضور بهم رسانند .

شروع مصاحبه صبحها ساعت ۸و بعد ازظهر ها ساعت یك خواهد بود .

گروه الف ــ دیپلمه‌های طبیعی وریاضی

شماره کارت	نام و نام خانوادگی	تاریخ‌مصاحبه
۷	غلامعلی منصوری	۴ دیمــاه ــ صبح
۵۸۱	محمود خالدی علی‌دوستی	۶ دی ماه ــ بعدازظهر
۵۸۳	حسین مدرس فریز هندی	۶ دی ماه ــ بعدازظهر
۵۸۵	کاوش انصاری پیرسرائی	۶ دی ماه ــ بعدازظهر
۵۸۹	محمد رضا غفارزاده نمینی	۶ دی ماه ــ بعدازظهر
۵۹۹	منوچهر جمشیدی	۶ دی ماه ــ بعدازظهر
۱۰۰۴	محمدرضا مقدم	۱۱ دیماه ــ بعدازظهر
۱۰۰۸	غلامحسین تاجیک	
۱۰۰۹	محمدعلی سعادتمند	
۱۰۱۱	پرویز توسلی	
۱۰۲۲	حبیب‌اله باقری بابوکانی	
۱۵۲۱	علیرضا زیدی دوزنده	
۱۳۵۰	فریدون میلی شیرازی	
۱۵۴۲	رسول بشاش	
۱۵۴۶	ناصر نقوی دوشانی	
۱۵۵۳	فریمن سروش	
۱۹۷۳	غلامعلی درودگر	
۱۹۷۴	شاهرخ وکیل‌زاده	
۱۹۷۷	محمدعلی دشتی	
۱۹۸۰	سید ضیاءالدین مرتضوی	
۱۹۸۳	فرهاد غنی‌زاده	

گروه ب ــ دیپلمه‌های هنرستانهای صنعتی

آغاسی: مزاحمت‌های تلفنی زنم را عاصی کرد

«آغاسی» مردی که همچنان مرز های شهرت خود را حفظ میکند ، از دست مزاحمت های دختر های تهرانی عصبانی است و میگوید: به‌دخترهای تهرانی بگوئید من زنم را، بچه‌ام را و زندگیم را دوست‌دارم‌ومزاحمت های تلفنی جز آنکه آرامش خانواده ما را بهم بریزدحاصل دیگری ندارد.

آغاسی که شایعه جدائی او از همسرش ، در چند روز اخیر ، بر سر زبانها افتاده‌بود در گفتگوئی با خبرنگار ما گفت :

ـ اگرچه من « آغاسی‌شدنم» را مرهون مردم میدانم ، ولی میخواهم از دخترهای تهرانی و بخصوص هنرمند نماهائی که سعی‌میکنند نام « آغاسی » را آلوده کنند، گله کنم . هفته گذشته یك ستاره تلویزیونی ادعا کرده بود که عاشق من شده است . این خانم، شاید بخاطر بدست آوردن شهرت این حرف را زده بود، ولی همین حرف موجب شد که من و زنم دعوای مفصلی کردیم، راستش را بخواهید تقصیر زنم نیست . او زن است وخواه و ناخواه حسادت میکند . از طرف دیگر منهم احتیاج به محیط آرام دارم.وقتی این‌جور حرفها پیش می‌آید زنم «پیله» میکند و در نتیجه میان ما شکرآب میشود.

آغاسی گفت:

ـ بعضی از دختر ها وزنها باتلفن آرامش خانه ما را بهم میریزند .

مثلا خانمی تلفن میکند و به همسرم میگوید من باشوهر تو رابطه دارم ... آن یکی تلفن میکند و آه میکشد ، بعضی‌ها تلفن میکنند وحرف نمیزنند و همه اینها زنم و مرا بشدت عصبانی میکند. من‌معمولا بعداز ظهر ها فعالیت دارم و صبحها در خانه هستم . سعی میکنم زنم گوشی را بردارد ولی اینهم نمیشود ، حالا اکثر اوقات‌پریز تلفن را می کشم و فقط در صورتی که خودم بخواهم تلفن کنم ،تلفن را وصل میکنم ...

آغاسی به گذشته‌اش اشاره کردو گفت:

ـ من و زنم همدیگر رادوست داریم واین دوست داشتن مربوط به امروز ودیروزنیست. از همان روز های اول‌آشنائی عاشق هم بودیم و حالا هم هستیم . تلاش ما بر اینست که پسرمان خوب تربیت شود و انشاءالله دکتر یا معلم‌بشود. من دلم میخواهد که‌برای‌پسرم پدری نمونه باشم .پدرو مادر من هرگز برایم پدرو مادر خوبی نبودند و وظایف خودرا نسبت به پسرشان انجام‌ندادند.

آغاسی در باره همسرش گفت :

ـ زن من عادت کرده یك زندگی عادی و معمولی داشته باشد . او باقناعت زندگی می کندو من اطمینان دارم بفرض که روزی از میان بروم اوقادر است چرخ زندگی‌رابچرخاند.

آغاسی که هفته آینده‌در دومین فیلم‌سینمائی‌خودشرکت می کند، گفت :

ـ از قول من به کسانی که صدای مرا دوست دارند سلام برسانید و بگوئید آغاسی از دست مزاحمت های دختران و زنان تهرانی بشدت گله‌مند است !

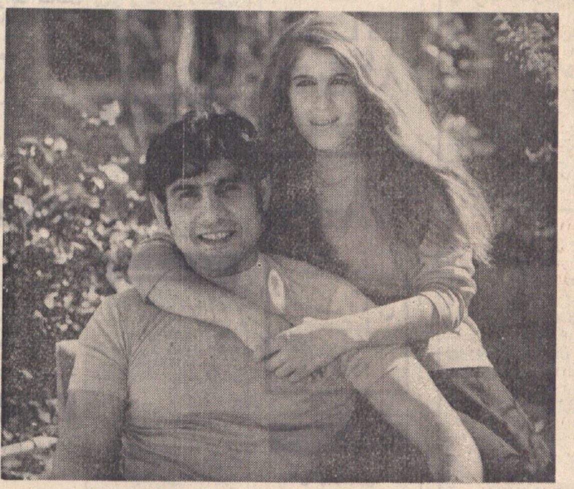

آغاسی میگوید : من وزنم‌عاشق همدیگریم ، چرا دختر های تهرانی ما را آرام نمی گذارند ؟

حاشیه پرداز

هادی خرسندی

درحاشیه خاموشی تهران

وقتی شهر بزرگی چون تهران ، در خاموشی فرو رود چه اتفاقاتی می افتد ؟ حاشیه پرداز ، شمه‌ای از آنچه روی داده باطلاع میرساند :

شنبه‌شب گذشته ، مدیر و مستخدم یك شرکت خصوصی . هنگام خروج از ساختمان اداره ، بعلت قطع برق در آسانسور محبوس شدند .

آقای مدیر ، از ترس اینکه اکسیژن هوا تمام نشود ، مستخدم را مجبورکرد نفس هایش را یك در میان کند ، و انیدرید کربنیك هم پس ندهد !

★★★

در خیابان فردوسی ، یك عابر ، موفق شد با استفاده از تاریکی ، ازیك نقطه خط‌کشی نشده ، خود را به آنسوی خیابان برساند .

★★★

در اطاق عمل یك بیمارستان،پزشك جراح ابتدا شمعی را در شکم بیمار کار گذاشت و سپس آپاندیسیت او را عمل کرد .

★★★

در هیئت تحریریه ،یکی ازهمکاران اعلام کرد که هر نویسنده وخبرنگاری علاوه بر خودکار باید یك شمع هم در جیب داشته باشد .

★★★

ایضا در راهروهای اداره اعلام شد که برای جلوگیری از هرگونه تصادف، همه کارکنان سیگاری روشن کنند و کنج‌لب بگذارند .

★★

همکاران عکاس ، کلی از خاموشی برق ، خوشحال بنظر میرسیدند . آنها عکس های خود را بجای تاریکخانه ،در هیئت تحریریه ظاهر کردند .

★★

صدای زنگ تلفن بلند شد . بعلت تاریکی مطلق ، پیدا کردن تلفنی که زنگ میزد ،کار ساده‌ای‌نبود . برای‌جستن این تلفن ، بسیج عمومی اعلام شد . همکاران کورمال کورمال بجستجوپرداختند. یکی رفت روی میز ، یکی رفت زیرمیز. یکی رفت روی صندلی ، یکی رفت زیر صندلی و بسیاری از همکاران اشیاء مختلفی منجمله استکان چای‌را اشتباها بجای گوشی تلفن گرفتند و باگفتن‌چند الو ، آنرا زمین گذاشتند . تا اینکه بالاخره پس از یکربع ساعت کوشش و تلاش همه جانبه و پی گیر، یکی از همکاران ، ارشمیدس‌وار فریاد «یافتم . یافتم » برآورد و با عجله گوشی را بالا برد و بلافاصله محکم روی تلفن کوبید و با غیظ گفت : «مزاحم بود ».

★★

یکی از همکاران میگفت : باز هم‌خدا را شکر که در قطب شمال روزنامه‌نویس نشدیم ، چون مجبور بودیم هر ششماه، یك شماره منتشر کنیم .

★★

متاسفانه شنبه شب‌گذشته بعلت‌تاریکی بی سابقه و پیش‌بینی نشده ،وضع‌ترافیك تهران بمقدار نامحسوسی بهم خورد که الحمدلله با روشن شدن چراغها بحالت اولیه برگشت .

★★★

همکاری که در تاریکی ، پای مرا لگد کرد گفت « از طرف رئیس شرکت برق از تو معذرت میخواهم . »

★★★

در یکی از تریا های دنج تهران ، هیچکس متوجه خاموشی برق نشد .

★★

تاریکی نعمت خوبی است ، بشرطی که در روز اتفاق افتد .

★★

گفته شد علت خاموشی برق این بوده که یکی از اغذیه فروشان ، بطری های عرق میکده را پای تیر چراغ برق‌خالی کرده !

از صبح تا حالا

ساعت ۷ صبح

با آنکه ساعت ۷ صبح ، روز بمعنای‌واقعیش‌در وزارت کشور شروع نشده ، معهذا استانداران وفرمانداران جدید در کریدور های‌وزارت کشور به تبریک و تهنیت ها جواب میدهند و سعی میکنند درباره حوزه فعالیت جدید خود اطلاعاتی بدست آورند .

«عون‌جزایری» استاندار جدید گیلان که قبلا فرماندار کل همدان بود ، جای خود را به دکتر «ایرج برهمن» فرماندار کل‌سابق سمنان‌داده است و ایرج درحالی که از عوارض سرماخوردگی‌بشدت ناراحت است میگوید :

ـ من راهی ییلاق هستم . سمنان درست در حاشیه‌کویر واقع شده بود و بالطبع آب و هوای کویری داشت ، درحالی که‌همدان‌جزو مناطق سردسیر است .

یکی از پیردیرهای وزارت کشور که‌باهمه‌شوخی دارد، میگوید :

ـ نتیجه این آب به آب شدن همین سرما خوردگی فرماندار کل جدید است .. یادمرحوم «صادق‌نواب»میافتم که مقدمات استانداری‌اش فراهم شده بود و او هفته پیش .درست چندروز پیش‌از مرگش میگفت :

ـ اینروز ها در تغییرات وزارتی از شیوه ترمیم‌کابینه ها تقلید میشود ، باین معنی که تا آخرین لحظه هیچکس نمیداند چکاره خواهد شد .

ساعت ۹ صبح

دوستی دارم که متاسفانه دست به «عرق خوردنش» پربدک نیست .معمولا لبی تر میکند و بعد پشت میزش می نشیند.امروز برخلاف همیشه «صبوحی»نخورده پشت‌میزش بود ، پرسیدم : هان . چه خبر است ؟

گفت : حرفش را نزن که اوضاع ناجور است ، این «عرق» بی‌پیر هم که تقلبی نبود ، تقلبی از آب درآمدو جمعی‌را کشت و کسی را هم کور کرد .

گفتم : ـ پس امیدوارباشم که عقل بسرت آمده و دیگر از میگساری خبری نمیشود ؟

خنده‌ای کرد و گفت : ـ ما تا حالا عرق می خوردیم که «روشن» بشویم . اگرقرار است بخوریم و کور شویم ، نخورده که سنگین تریم .

ساعت ۲ بعدازظهر

یک جایزه صدهزار ریالی برای کسی‌کنار گذاشته‌ام که بگوید اگر کسی بخواهد با مدیر عامل شرکت تعاونی تاکسیرانان تهران تماس تلفنی بگیرد ، چکار بایدبکند. این جایزه حتی به تلفنچی شرکت تعاونی تاکسیرانان‌که در فن «سنگ قلاب کرهن» مهارت دارد نیز تعلق خواهد گرفت .

توضیح‌آنکه یک هفته تمام است این قلمزن ،میخواهد یک آمار مختصراز مدیرعامل بگیرد و حضرت ایشان در همه کمیسیون ها ، هستند ، بجز کمیسیون شرکت تعاونی خودشان

زبان فارسی بسیار غنی است

استاد ذبیح بهروز چند روز پیش از مرگ خود طی‌دیداری با نویسنده اطلاعات در باره فرهنگستان زبان ایران به اظهارنظر پرداخت و مطالب جالبی عنوان کرد.

استاد ذبیح بهروز که سال گذشته به عضویت فرهنگستان زبان ایران برگزیده شده بود ، ۵۰سال‌پیش در « فرهنگستان مصر» عضویت داشت .

ذبیح بهروز در آخرین‌دیدار خود با نویسنده اطلاعات گفت :

ـ فرهنگستان باید بموازات پیشرفت هائی که در زمینه افزایش میزان سواد درمیان قاطبه مردم صورت میگیرد ،به اتکاء تجربیاتی که بدست‌آمده، به وضع واژه هائی بپردازدکه مبتنی براساس زبان فارسی باشد . مشکلات خط فارسی زیاد است . برای نمونه کلمه « اهتزاز » به ۱۲۸ صورت نوشته میشود که از میان این ۱۲۸ صورت ، فقط یک وجه آن معنی دارد و بقیه نامفهوم است.

من بیش از ۴۵ سال‌است مطالعه میکنم . نتیجه این ۴۵ سال مطالعه و تجربه روشی است که در پناه آن یک نوجوان ۱۲ تا ۱۴ ساله ایرانی میتواند معادل تمام اطلاعات و دانش‌یک جوان ۲۲ تا ۲۵ساله انگلیسی ، آلمانی ، فرانسوی وآمریکائی سواد داشته باشد.

در اینراه ما باید متکی به زبان پردامنه فارسی باشیم واز تقلید اجتناب کنیم . ما با پشتوانه عظیمی که از«زبان» داریم نباید بهیچ وجه‌گول‌تظاهر فریبنده ، زبان خارجی را بخوریم . شما وقتی در حدود یکساعت و نیم فارسی صحبت میکنید ، ۲۹ گونه صدا از حنجره خارج میکنید ، در حالیکه این تعداد صدا در زبان انگلیسی به ۵۰ و در زبان فرانسه به ۷۰ میرسد.

استاد بهروز انتظارروزی را میکشید که بتواند طرحهای آموزشی خود را اجرا کند ، ولی دریغ که مرگ باو فرصت نداد.

وزیر آب و برق از مردم پوزش می طلبد

الو... آقای وزیر...

آقای وحیدی‌وزیر آب وبرق: در ساعاتی که برق تهران قطع شده بود حال بدی داشتم و مدام باتهران تماس تلفنی‌داشتم.

(ساعت . بعد ازظهر ـ روی خط وزارت آب‌و برق)

★ دفتر آقای وزیر آب و برق؟

ـ بله ... شما ؟

★ از روزنامه اطلاعات .

ـ سلام علیکم آقا ..وحیدی هستم . حالتان چطوره؟

★ متشکرم و خیرمقدم می‌گویم ، انشاء اله سفرخوزستان خوش گذشته؟

ـ بسیاربسیارعالی‌بود. تازه‌چه خبر؟

★ تازه‌ترین خبر اینکه در غیاب شما برق تهران قطع شد!

(صدای خنده وزیر)

★ راستی شما چطور از ماجرای قطع‌برق‌تهران خبردار شدید.

ـ من اهواز بودم . البته‌برق اهواز قطع نشد ولی چراغ اتاق چشمکی‌زد که برای‌نگرانی من کافی بود. با مسئولان برق اهواز تماس گرفتم ، معلوم شد از قطع برق خبری نیست . نگران برق‌تهران‌شدم وبلافاصله تماس گرفتم معلوم شد، تهران یکپارچه خاموش است!

★ پس از آنکه اطلاعیه توانیر منتشر شد ، خوانندگان اطلاعات تلفن میزدند که ازمتن اطلاعیه علت‌قطع برق رادرست و حسابی نفهمیده‌اند.

ـ اتفاقا سعی شده بود جزئیات مسائل مربوط به قطع برق تهران در اطلاعیه گنجانده شود.

★ بهرحال، بدنیست‌اززبان شما هم بشنویم .

ـ نیروگاه‌شهریارکه یك‌واحد آن بطور آزمایشی سه ماه است کار میکند ، ساعت شش‌و بیست دقیقه به علت بروز یك عیب جزئی از کار می‌افتد . متاسفانه این کار وقتی صورت میگیرد که تهران از حداکثربار استفاده میکرده است . با این ترتیب خط ۲۲۰ هزار کیلوواتی برق تهران بدون برق میماند. بلافاصله از سایر نیروگاهها کمك گرفته میشود و با جزئی خاموشیهائی که داده میشودتا ساعت ۹و ربع برق تهران‌تامین میشود.

★ برق این نیروگاههای کمکی از چه طریقی گرفته شد ؟

ـ از سد پهلوی ۲۵۰ هزار کیلووات، ازسدامیر کبیر که معمولاباید ۴۰هزارکیلووات‌برق بدهد ۸۰ هزارکیلووات برق گرفته شد.

★ آیا برق تهران ضرری‌هم متوجه تاسیسات کرده است؟

ـ خیر، ضررمالی چندان‌قابل توجهی نیست . آنچه برای‌من باعث تاسف است ضرر معنوی است که برای‌وزارت آب‌وبرق، شرکت توانیر و برق منطقه‌ای روی داده است . این ضرر معنوی، نارضایتی مردم است . البته با توجیهی که بعمل آمدو یاد شد مردم امیدوارم توجه کنند که امکان بروز این قبیل معایب در وسائل تکنیکی و الکتریکی وجود دارد .ولی بهر حال‌من‌از همه‌مردم پوزش می‌خواهم واز آنها خواهش میکنم که‌دراین قبیل موارد صبر و حوصله داشته باشند .

در برنامه چهارم سرمایه‌گذاری سطح بالائی در کار برق شد ولی باصنعتی شدن مملکت و افزایش مصرف، این سرمایه ـ گذاری کافی به نظر نمیرسد و بهمین جهت‌دربرنامه پنجم‌بازهم دراین‌زمینه‌سرمایه‌گذاری‌خواهد شد و امیدوارم روزی برسد که ما ذخیره برق هم داشته باشیم.

★ میخواهم‌سئوال‌کنم وقتی ازقطع برق تهران اطلاع پیدا کردید چه حالی داشتید؟

ـ خیلی بد ! سه ساعت‌تمام از اهواز با تهران تماس تلفنی داشتم و جزئیات کار را برای رفع‌نگرانی‌خاطر خطیرشاهنشاه بعرض میرساندم.

البته همکاران من در تهران در تمام طول شب بیدار بودند و با صمیمیت در برطرف کردن مشکلات میکوشیدند .

★ خیلی متشکرم.

ـ من هم متشکرم ومخصوصا میخواهم‌بوسیله‌روزنامه‌اطلاعات از مردم پوزش‌بخواهم وباردیگر از آنها خواهش کنم که دراین گونه موارد ، که امیدوارم‌دیگر پیش نیاید، صبورتر باشند.

آگهی مناقصه شماره ۱ر۵۰

شهربانی کل کشور خرید وسایل فنی مربوط به سیستم‌پیام‌رسانی و پخش موزیك‌پلاژ افسران فرح‌آباد ساری را برابرسیاهه و مشخصات موجود و برك شرایط جداگانه از طریق مناقصه خریداری مینماید .

داوطلبان مایل بشرکت در این مناقصه میتوانند برای دریافت سیاهه وسایل و مشخصات مربوطه آن و برك شرایط مناقصه به اداره مخابرات شهربانی کل کشور واقع در خیابان فروغی درب شمالی داخل کاخ شهربانی کل کشور (دایره تدارکات) مراجعه و پیشنهادات خود را تا آخر وقت اداری روز ۱۳ر۱۰ر۵۰ بدایره دبیرخانه اداره مذکور تسلیم و رسید دریافت دارند .

پیشنهادات رسیده در ساعت ده صبح روز ۱۴ر۱۰ر۵۰ در کمیسیون مناقصه بازو قرائت خواهد شد . حضورپیشنهاددهندگان درجلسه کمیسیون مناقصه آزاد است و کمیسیون مذکور در رد یا قبول یك یا کلیه پیشنهادات مختار میباشد . م الف ۱۲۳۱۴

شهربانی کل‌کشور اداره مخابرات

۱ـ۲ ۱ـ۶۷۴۰۲

آموزشگاه عالی پرستاری رضاشاه‌کبیر وابسته به جمعیت‌شیروخورشید سرخ ایران

باطلاع کلیه فارغ‌التحصیلان این آموزشگاه که مشمول رای یکصدوشصتمین جلسه شورای مرکزی دانشگاهها هستند میرساند که برای یك‌امر ضروری جهت گذراندن امتحانات تخصصی پرستاری که در اردیبهشت ماه سال ۱۳۵۱ انجام‌خواهد شد ، روز اول دیماه با در دست داشتن مدارك زیر خود رابمحل جدید آموزشگاه پرستاری واقع در انتهای خیابان روزولت ضلع جنوب غربی میدان انقلاب‌سفید ساختمان‌طلاچیان معرفی نمایند.

تلفن ۸۳۹۷۷۴ - ۸۳۹۷۷۵

مدارك لازم :

۱ـ فتوکپی شناسنامه ۲برك
۲ـ عکس ۴×۶ بایونیفورم چهارقطعه
۳ـ فتوکپی دیپلم پرستاری از آموزشگاه عالی پرستاری رضا شاه‌کبیر
۴ـ تائیدیه سوم متوسطه
۵ـ تائیدیه ششم متوسطه
۶ـ رسید مبلغ ۱۰۰۰ ریال جهت ثبت‌نام که بحساب شماره ۴۶بانك صادرات شعبه۳۰۱۲ میدان انقلاب‌سفید ریخته‌شده است.

جی تی ۱۰۰ لاستیک رادیال گودریچ

جی تی ۱۰۰ لاستیک رادیال گودریچ

برتری بی. اف. گودریچ را یکبار دیگر ثابت میکند.

- تا دو برابر عمر بیشتر از لاستیکهای معمولی.
- رانندگی نرم تر
- کشش بیشتر حتی درگل و روی یخ .
- دارای عاج مخصوص جهت اطمینان بیشتر.
- مطمئن تر در سر پیچ ها و ترمزهای ناگهانی حتی در فصل بارندگی.

B.F.Goodrich

بی.اف.گودریچ

اولین کارخانه لاستیک سازی در ایران.

شاهنشاها

نزول اجلال موکب مبارک آن شهریار عادل را به خطه زرخیز خوزستان خیرمقدم عرض نموده و رجاءواثق دارد که تشریف فرمائی اعلیحضر تین بخوزستان موجب خیر و برکت بیشتر خواهد بود

شهرداری و سازمان آب مسجد سلیمان