اطلاعات

۴۸ صفحه

پنجشنبه دوازدهم امردادماه ۲۵۳۷ـ شماره ۱۵۶۷۸ تکشماره ۱۰ ریال

قانون جدید زمین مردم و شهرداریها را سرگردان کرد

در صفحه ۳ ستون سوم

خواستهای دانشجویان دانشگاه تبریز

★ دانشجویان پزشکی هنوز از حضور در کلاس خودداری میکنند .

درصفحه ۲۹ ستون ششم

مشروطیت نخستین انقلاب مردم شرق

اطلاعات برای اولین بار اسناد و تصاویر منتشر نشده از انقلاب مشروطیت را منتشر کرده است

ثقة‌الاسلام

سید محمد طباطبائی

ملک‌المتکلمین

ستارخان (سردارملی)

سید عبدالله بهبهانی

حیدرخان عمو اوغلو

باقرخان (سالارملی)

مردانی که باخون خود پرچم آزادی را رنگین کردند

روزیکه ایران زیر طنین صدای آزادیخواهان می لرزید آنهاکه آزادی را به انسان ایرانی عرضه کردند

● هرگز پیش از انقلاب خونین مشروطیت ایران، وحدت متعالی ملتی در شرق ،ظهور نرسیده بود . هفتاد و سه سال پیش ، آواز پرشکوه آزادی و آزادیخواهی که نخستین بار بصورت زمزمه‌ای دلنشین در شهر های سرزمینمان آغازشده بود، ره به همه سوزد، و انسانهائی که شور برانگیختن و شوق بجنگ آوردن آزادی همه جانشان را سرشار کرده بود. بپاخاستند و رایت سرفراز آزادی را بر بلندای فرهنگ ملت ما باهتزاز در آوردند . از آن پس امانت مشروطیت را کسانی چون سردار ملی «ستارخان» سالار ملی «باقرخان» سید عبدالله بهبهانی ، سید محمد طباطبائی ، حیدر خان عمو اوغلو» حماسه ساز آشنای شرق ،ملک المتکلمین ، ثقة‌الاسلام ، جهانگیر خان صور اسرافیل و قاضی ارداقی با خون خویش پاسدار شدند . و رنگین کمان آزادی و آزادگی را بر فراز تاریخ ملت ما، ثابت و جاودان کردند.

اطلاعات بمناسبت هفتاد و سومین سالروز جنبش ملی مشروطیت ویژه نامه‌ای ضمیمه این شماره منتشر کرده است که حاوی اسناد منتشر نشده ونکات و تصاویر تازه‌ای از مهمترین انقلاب مردمی شرق است.

سفارتخانه‌های عراق در سراسر جهان در خط حمله فلسطینی‌ها قرار گرفت

نبرد خونین فلسطینی‌ها با عراق در سراسر جهان

در حمله دو عرب به کنسولگری عراق در کراچی یك نفر کشته و چند تن مجروح شدند

اتومبیل سفیر عراق در بیروت هدف گلوله قرار گرفت

در صفحه ۲ ستون اول

فرداشب، ساعتهارا یکساعت عقب بکشید

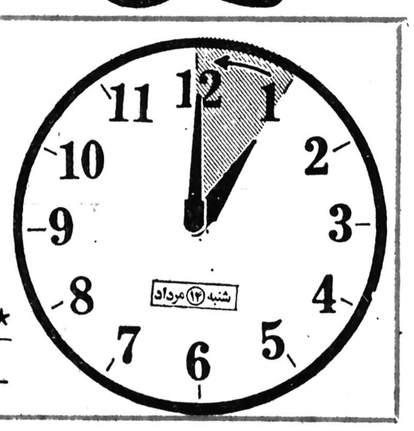

جدول ساعات سحر و افطار

★ رمضان، ماه شکوهمند برکت و ایثار وقرآن

صفحه ۵

★ پیام رسول خدا در آستانه ماه مبارك رمضان .

درصفحات ۳ و آخر صفحه ۹

مقررات جدید تشخیص درآمد اصناف

★ درآمد اصناف درجه بندی و تاسال آینده تعیین میشود .

در صفحه آخر ستون سوم

دوسینما اعتصاب سینماداران راشکستند

★ انجمن وارد کنندگان فیلم سینمائی و کلوبها را تحریم کرد

★ کمپانیهای فیلمسازی خارجی به انجمن وارد باشگاه های کنندگان پیوسته‌اند.

در صفحه ٤ ستون اول

اسرائیل آماده حمله به لبنان شد

حرکت این گردان لبنانی که مامور شده است درمرز جنوبی کشور مستقر شود جهان عرب را در آستانه پنجمین جنگ با اسرائیل قرار داده است، زیرا اسرائیلی‌ها با پشتیبانی از راستگرایان مسلح در جنوب لبنان مانع رسیدن این گردان به محل ماموریت خود شده‌اند و دولت لبنان مساله را به شورای امنیت و رهبران عربی اطلاع داده است . عکس، چند زرهپوش این گردان را در حال حرکت به‌سوی جنوب نشان می‌دهد.

کشورهای همسایه ایران آلوده به وبا است

★ فهرست کشورهای آلوده به وبا اعلام شد .

در صفحه ۳ ستون نهم

در شهرهای شمال جای سوزن انداختن نیست

درصفحه ۲۹ ستون اول

اگر این شیرینی است پس مزه‌اش کو

مقاله احمد احرار ـ صفحه ٦

اسامی برگزیدگان مسابقه پیش بینی جام جهانی

درصفحه ۲٦

از جمهوری جنونستان دیدن کنید !

نوشته : نزار قبانی صفحه ۲۲

شوریده شیرازی بازمانده‌ای از تبار رودکی

نوشته : محمد اسماعیل وطن‌پرست : در صفحه ۲۲

دیدار غیرمنتظره امیرفهد از بغداد

★ ولیعهد عربستان می کوشد به انزوای مصر پایان دهد .

در صفحه ۲ ستون نهم

مصر میخواهد یک جزیره مهم یمن جنوبی را اشغال کند

در صفحه آخر ستون سوم

صدراعظم افغانستان به ارتجاع سیاه هشدار داد

آنهاکه زیرماسك مذهب توطئه می کنند ریشه کن خواهند شد مزدوران کوشش دارند مارا ازبین ببرند

در صفحه ٤ ستون هفتم

امسال ۸۰۰ هزار ایرانی به خارج میروند

★ عده کسانی که برای دریافت گذرنامه مراجعه می کنند روزبه‌روز بیشتر میشود .

در صفحه ۳ ستون اول

هیئتی مأمور تحقیق پیرامون آتش سوزی چاه نفت شد

در صفحات ٤ و آخر

مقررات ترافیک در مرکز تهران فردا تغییر میکند

در صفحه ۲

اطلاعیه مورخ ۱۰ر۵ر۲۵۳۷ پلیس راه ژاندارمری کشور شاهنشاهی

شرح درصفحه ۱۳

تسهیلات شرکت سرمایه گذاری ساختمانی بانکهای ایران برای صاحبان اراضی و سازندگان واحدهای مسکونی

بقیه در صفحه ۱۲

نقد، بررسی و معرفی کتاب هر شنبه و پنجشنبه در اطلاعات

روزهای شنبه دنیای ورزش

آگهی فروش کارخانه نان‌ماشینی صفحه ۳٦

اطلاعیه وزارت بهداری و بهزیستی برای پذیرش دانشجو درآموزشگاه های فنی آزمایشگاهی

شرح در صفحه ۲٦

استخدام دیپلمه

در صفحه ۹

نمایش خیره‌کننده‌ازتازه‌ترین کلکسیون ۱۹۷۸ پاگروبان ـ میشل‌آکسل ـ فرانك الیورو فونکی پاریس در هتل رامسر جمعه ۱۳ امرداد ماه شام باهنرنمائی ستار ـ شهره ـ آرتوش و خواننده بین‌المللی کتی ـ جایزه استثنائی اتومبیل مزدا ۱۹۷۸ محل فروش بلیط هتل رامسر .

درپی حمله به دیپلماتهای عراق در لندن ، پاریس، کراچی و بیروت .

دولت عراق عرفات را تهدید به واکنش انتقامی هولناک کرد

- یک روزنامه رسمی عراق عرفات را متهم کرد که با اسرائیل تماس گرفته است
- درحمله دیروز دو عرب به کنسولگری عراق درکراچی یک نفر کشته و چندتن مجروح شدند
- دیشب به اتومبیل سفیر عراق در بیروت تیراندازی شد

بغداد- آسوشیتدپرس- در پی حملات اخیر فدائیان فلسطین بهچند سفارت عراق در کشورهای مختلف دیروز عراق گروه الفتح را که تحت رهبری یاسرعرفات قراردارد و میانهروتر ازسایر گروههای فدائیان فلسطین است سخت بهباد حمله گرفت وآنرا از ارتکاب جنایات دیگری علیه عراق برحذر داشت .

روزنامه الثوره ارگان حزبحاکم بعث عراق درشماره دیروز خود تهدید کرده است کهاگر در آینده نیز اعمال مشابهی از فلسطینیهای تحت رهبری عرفات سر بزند عراق این جنایات را باواکنش های انتقامی هولناکتلافی خواهد داد .

اخطار عراق بهعرفات وگروه الفتح متعاقب حملاتی است که فدائیان آن گروه در لندن، پاریس ، کراچی و بیروت علیه عراق انجام دادهاند .

در پاریس دوشنبه گذشته عدهای از فدائیان عضو الفتح بهقصد گروگانگیری وارد سفارت عراق شدندولی این ماجرا عواقب خونینی ببارآوردکهباعث تیرگی شدید روابط عراق وفرانسه شد. ۳روز قبل از این ماجرا ، عدهای دیگر ازفدائیان فلسطین مسئول انفجاری در برابر سفارت عراق درلندن معرفی شدند کهاین ماجرانیز بنوبه خود باعث بحرانی شدن کهسابقه روابط عراق و انگلستان گردید .

در بیروت منابع صاحب صلاحیت تایید کردهاند کهالفتح مسئول واقعی حملات اخیر موسسات وافراد عراقی در لندن، پاریس، کراچی وبیروت بوده است زیرافدائیان تحت رهبری آن گروه تصمیم گرفتهاند از عراق به خاطر نقشی که درطراحی واجرای توطئههای قتل اخیرچندتن ازرهبران گروههای میانهرو نهضت مقاومت فلسطین در نقاط مختلف دنیا داشته است انتقام بگیرند.

آنعده ازقربانیان این دسیسهها که بتازگی به قتل رسیدهاند مخصوصا بخاطر نزدیک بود نشان بهشخص یاسرعرفات شهرت داشتند. نمایندگان سازمان آزادیبخش فلسطین درلندن وکویت ازآنجمله بودند، روزنامهالثوره درحمله بیسابقهاش بهشخص عرفات وگروه الفتحنوشته است .

ـ جنایاتی که طی روزهای اخیر درلندن و پاریس وکراچی صورت گرفتهیکباردیگرتردیدی در ماهیتواقعی دارودسته الفتح کهدست اتحاد بطرف تمام نیروهای مرتکب شونده انواع جنایات برضد مردم فلسطین دراز کرده است باقی نمیگذارد. الثوره مدعی شده است که نهتنها یاسرعرفات بارهبران رژیمهایی چون سوریه و محافل امپریالیستی روابط نزدیکدارد بلکهباصهیونیست ها (رهبران اسرائیل) نیز تاکنون بارها تماسهایپنهان وآشکار متعددی برقرار کرده است. این اولینبار است که یکی از جراید نیمه رسمی عراق اینطور بیپردهشخص یاسرعرفات را مورد حمله قرار داده است .

بدنبال شدت یافتن بحران روابط عراق با سازمان آزادیبخش فلسطین وخصوصا گروه الفتح که هردوتحت ریاست یاسرعرفات قرار دارند از دیروز در سراسر دنیا تدابیر امنیتی و احتیاطی خارقالعادهای در اطراف سفارت های عراق در ممالک مختلف بکار بسته شده است .

روز گذشته در حالیکه دولت فرانسه اعلام کرده بود کهستن ازماموران امنیتی عراق رابه اتهام قتل یک مامور پلیس فرانسه از آن کشور اخراج کرده است در کراچی نیز کنسولگری عراق مورد حمله دو مرد جوان عربقرار گرفت.

از طرف دیگر در بیروت نیز دیروز اطلاعاتی بدست آمد که حکایت از برپا شدن زد وخورد های سخت بین فدائیان حمایت شونده از طرف دولت عراق و نیرو های تحت رهبری سازمان آزادی بخش فلسطین در لبنان است.

در کراچی طبق اطلاعاتی که بعدا به بیروت رسیده دو جوان عرب چند نفر از مقامات عراقی را هنگامیکه وارد کنسولگری آن کشور میشدند به گلوله بسته ویکی از مقامات عراقی و یک مامور پلیس محلی رازخمی کردهاند.

پلیس کراچی بعدا گزارش داد که یکی از دو جوان مهاجم عرببضرب سرنیزه یکی از محافظان محلیکنسولگری عراق در کراچی به قتل رسیده و مهاجم دیگر که مجروح شده بازداشت شده است.

پس از تحقیقاتی که از این جوان صورت گرفته معلوم شده است که او و رفیق مقتول وی از یمن جنوبی به پاکستان رفته بودند واز طرفداران سازمان آزادیبخش فلسطین هستند.

در لبنان در جریان زد و خوردهائی که طی دو روز گذشته در یک اردوگاه آوارگان واقع در نزدیکی شهر طرابلس درشماللبنانرگرفته تاکنون عده زیادی از فدائیان دو گروه رقیب فلسطینی کشته و بیش از ۵۰ نفر دیگر از آنان زخمی شدهاند . در این زدو خورد ها افراد وابسته به یک گروه مورد حمایت عراق بنام جبهه آزادی بخش فلسطین که تحت رهبری شخصی بنام ابوالعباس قرار دارد در برابر فدائیان گروه الفتح که بوسیله یاسرعرفات رهبری میشود قرار دارند.

علاوه براین در بندر صیدا در جنوب لبنان نیز زدو خوردهای مشابهی روی داده که دیروز به مرگ یک نفر وزخمی شدن ۷ نفر دیگر منجر شده است.

در لندن دیروز عده زیادی از ماموران مسلح پلیس انگلیس اطراف یک دادگاه راماحاصر کردند تا قضات بتوانند محاکمه یک زن لبنانی و یک مرد الجزایری را باتهام تلاش برای قتل سفیر عراق در انگلستان که چند روز پیش روی داده است آغاز کنند. دیپلمات عراقی که طهاحمد الداود نام دارد اکنون از طرف دولت عراق مامور خدمت جایدیگری غیر از انگلستان شده است.

هویت تروریستها

اسکاتلندیارد هویت دوتن از عاملان حمله به سفارت عراق درلندن را اعلام داشت. یکی از آنان دوشیزه خلود مقرابی ۱۹ ساله که دارنده گذرنامه لبنانی است و دیگری ابونمه محمود نام دارد ، که دارای ملیت الجزایری بوده وسن او سیسال است خلود مقرابی خواهر طلال مقرابی استکه رهبری حمله علیه یک اتوبوس اسرائیلی را درخاک این کشور طی ماه مارس گذشته بعهده داشته است .

یکی از دادگاههای لندن دیروز خلود مقرابی وابونمه محمود را درحادثهی توطئه قتل سفیر پیشین عراق در لندن مجرم شناخت. خلود مقرابی متهم بهپرتاب نارنجک بسوی اتومبیل سفارت عراق شده است .

تروریست برادر حمامی نبود

روزنامه کویتی السیاسه چاپ کویت خاطرنشان ساخته است که هیچیک از برادران سعید حمامی مدیرسابق دفتر سازمان آزادیبخش فلسطین درلندن درحادثهگروگانگیری سفارت عراق درپاریس دست نداشتهاند .

بهگزارش السیاسه یکی از برادران حمامی در کویت و چهار برادر دیگر اودرامان بسر میبرند وطی مکالمات تلفنی خود با روزنامه السیاسه گزارش های دایر به شرکت در حادثه سفارت عراق را مورد تکذیب قرار دادند.

اخراج شدند

ضمنا سه دیپلمات عراقی کهدر پیحادثه تیراندازی در سفارت عراق و کشته شدن یکی ازافراد پلیس پاریسبازداشت شدهبودند به دستور دولت فرانسه از خاک این کشوراخراج گردیدند . این سهدیپلمات امروز علیرغم اعتراض پلیس فرانسه بایک هواپیمای شرکت هواپیمائی عراق پاریس را به صوب بغداد ترک گفتند. پلیس فرانسه معتقد بود که این ۳ تنباید در فرانسه محاکمه میشدند.

یکیاز این سه تن وابسته سفارت و دیگری دبیراول سفارت بوده است، ولی شغل نفرسوم مشخص نیست .

دراین میان منابع آگاه درپاریس اظهار داشتند. دولت فرانسه مسئله کاهش تعداد دیپلمات های خارجی واجازهی حمل سلاح را کهبرای بعضی از دیپلمات ها موافقت شده است مورد تجدیدنظر قرار خواهد داد.

تیراندازی به اتومبیل سفیر عراق

بیروت ـ خبرگزاری ها ـ قاسم محمد اسماوی سفیر عراق در بیروت دیشب از سوء قصد عناصر فلسطینی جان سالم بدربرد .

خبرگزاری عراق کهاین خبر را مخابره کرده نوشته است هنگامی که اتومبیل سفیر از نزدیکی اردوگاه فلسطین «صبره» میگذشت توسط مردان مسلح زیر آتش قرارگرفت، اما سفیر عراق قبلا ازآن پیاده شده بود وتنها راننده و محافظ سفیر درداخل اتومبیل بودند .

خبرگزاری عراق توضیح داد سوء قصد در پانزدهمتری قرارگاه نیروهای پاسدارنده عربی روی داد، اما گلوله هائی که شلیک شدهبه سرنشینان اتومبیل سفیر عراق اصابت نکرد.

ادامه عملیات

وین ـ خبرگزاری ها ـ قاضی حسین نماینده سازمان آزادی بخش فلسطین دروین اظهار داشت که مقاومتفلسطین ممکن است علیه عراق به اقدام های تلافی جویانه دستبزند.

قاضی حسین ضمن مصاحبهای که در شماره امروز روزنامه «کرونن تساتیونگ» چاپ وین انتشار یافته گفته است : مادر برابر کشتار مردانمان دست روی دستنخواهیم گذارد . وسازمان آزادی بخش فلسطین ممکن است دشواری هائی برای برخی از کشور های عربی کهبا فلسطینی ها به مخالفت برخاستهاند تولید کند .

وی توضیح داد که «ابونظال» خائن کهاز حمایت عراقیها برخوردار است به عملیات تروریستی علیه سازمان آزادی بخش فلسطین دست میزند واو مسئول بسیاری از حوادث تروریستی سال های اخیر است .

یک مقام فلسطینی: حمله الفتح به موسسات وافراد عراقی درخارج ادامه خواهد یافت

تروریست آلمانی باگذرنامه جعلی ایرانی

دوشیزه «کریستینا برتر» عضو گروه تروریستی «بادرماینهوف» آلمان تحت مراقبت شدید پلیس برای محاکمه به دادگاه شهر بورلینگون برده میشود . «کریستینابرتر» دو هفتهپیش درحالی که سعی داشت بایک گذرنامه جعلی ایرانی بنام «مهناز نوبری» ازکانادا وارد آمریکا شود ، توسط پلیس بازداشت شد .

دیدار غیرمنتظره امیر فهد از بغداد

★ ولیعهد عربستان میکوشد بهانزوای مصر پایان دهد .

بغداد ـ خبرگزاری ها ـ امیر فهد ولیعهد عربستان سعودی بعد از ظهر دیروز ناگهان از امان وارد بغدادشد و بلافاصله مذاکرات خود را با رهبران عراق آغاز کرد .

وی قبلا از مصر ،سوریه و اردن دیدن کرده بود ، هدف از این مسافرتهاتجدید وحدت اعراب و فراهم شدن زمینه تشکیل کنفرانسی از سران عرب است ، گفته میشود که فهد میکوشد دستکم در هفته های اینده رهبران مصر ، سوریه و اردن را در ریاض و یا خرطوم در کنار هم بنشاند و از ادامه تفرقه اعراب جلوگیری کند و به انزوای مصر پایان دهد .

تفسیر مطبوعات کویت

کویت ـ خبرگزاری فرانسه ـ دیدار امیر فهد از قاهره ، دمشق و امانبدر میانمطبوعات کویت بازتاب گستردهایداشته است . بنوشته روزنامهالرای العام ولیعهد عربستان سعودی میکوشد دیدگاه های رهبران عرب را به یکدیگر نزدیک سازد . این روزنامه میافزاید علیرغمامتیازاتی کهانورسادات رئیس جمهوریمصراعطا کرده است دولت اسرائیل همچنان پیشنهاد های صلح را رد میکند از این رو جهان عرب باید مجددا همبستگی خود را بازیابد .

به گزارش روزنامه القبس ولیعهد عربستانسعودی سعی دارد تا انورسادات را متقاعد سازد که همچنان در موضع گیریهای خود در زمینه لزوم تخلیه اراضی اشغالشدهاعراب از سوی اسرائیل پافشاری کند .

این روزنامه اضافه میکند که سفر امیر فهد سرانجام ثمرات خود را به بارخواهد آورد و رهبرانمصر را در زمینه لزوم بازگشت به صفوف اعراب متقاعد خواهد ساخت.

آنترتون در اسرائیل

آلفرد آنترتون سفیر سیار آمریکا روز چهارشنبه از قاهره وارد اسرائیل شد .

وی چند روز در اسرائیل اقامت میکند که اقامت وی مصادف با ورود سایروس ونس وزیر خارجه آمریکا است که قرار است شنبه آینده به اسرائیل برود آنترتونهنگام ورودبفرودگاه تلآویو اظهار داشت ، که روند صلح باید ادامه یابد. وی افزود که گفتگو های جامعی با انور سادات رئیس جمهوری مصر و ابراهیم کامل وزیر خارجه اینکشور داشته است .

عربستان سعودی راه سادات را تغییر میدهد

واشنگتنـخبرگزاری فرانسه- یک منبع وابسته به وزارت امور خرجه امریکا اظهار داشت که عربستان سعودیدر تغییرروش ساداتوخودداری او از ادامه مذاکرات مصرو اسرائیل نقش اساسی ایفامیکند تغییر روش دولت ریاض که تاکنون بطور ضمنی از ابتکار سادات پشتیبانی میکرد بازتاب گستردهای در میان برخی از اعضای کنگره کهماه گذشته با فروش شکاریهای «فوق مدرن» امریکائی به عربستان سعودی موافقت کردند بوجود آورده است.

جلسه محاکمه سادات به تعویق افتاد

ـ بغداد ـ بگزارش خبرگزاری عراق دادگاه ویژهی محاکمه انورسادات رئیسجمهوریمصر تصمیم گرفت که جلسه محاکمه رابه نوزدهم ماه نوامبر آینده موکول کند .

تقاضای تعویق جلساتدادگاه ازسوی وکیل تسخیری متهم و بمنظور بررسی بیشترپرونده بعمل آمده است . جلسه آینده دادگاه مقارن باسالروز دیدار رئیس جمهوری مصر از بیتالمقدس است .

بهگزارش فرانس پرس گفتهمیشود کهتعویق دادگاه بامیانجیگریهای پرنس فهد بیارتباط نیست .

درپی تمرد سرگرد حداد ازدولت لبنان

اسرائیل درمرزهای لبنان دست به نقل وانتقالات نظامی زد

دولت لبنان تصمیم گرفت از اسرائیل به شورای امنیت شکایت کند

اوضاع بهسوی درگیری اعراب و اسرائیل درخاک لبنان پیش می رود .

بیروت ـ خبرگزاری ها ـ اوضاع در لبنان همچنانآشفته و بحرانی است . در حالی که مردان مسلح مسیحی به نیرو های لبنانی اجازه پیشروی به سوی مرزهای اسرائیل رانمیدهند نبردهای شدیدی دربخش های غربی بیروت روی میدهد .

ستاد فرماندهی ارتش لبنان اعلام کرد که توپخانه اسرائیل قوای اعزامی لبنان را درمنطقه «کوکنه» همچنان درهم میکوبد ودر فاصله هر دو ـ سه دقیقه یک گلوله توپ در اطراف مواضع نیرو های لبنان منفجر میشود واین نیروها بهآتش توپخانه اسرائیل پاسخمیدهند.

یک سخنگوی نیروی پازدارنده عرب نیز عناصر مسلح مسیحی را متهم کردکه برایدومینروز متوالی بخش های غربی بیروت را با خمپاره انداز و مسلسل بهگلوله بستهاند و عدهای در جریان این تیراندازی کشته و یازخمی شدند.

رادیو صدای لبنان (فالانژیست) ضمن پخش گزارش های مربوط باوضاع لبنان گفت که توپخانه سوریه همچنان مواضعمحافظه کاران مسیحی را در اطراف بیروت درهم میکوبد و در جریان تیراندازی های دیروز سه نفر کشته و پانزده نفر زخمی شدهاند .

یک سخنگوی نیرو های سازمان ملل متحد در بیروت اظهار داشت که سرگرد حداد فرمانده مردان مسلح مسیحیاز کلاهآبی های سازمان ملل خواسته است کههرچه زودتر از منطقه «کوکبه» عقبنشینی کنند .تاافراد او بتوانند واحد هایارتش منظم لبنان را که در این منطقه متمرکز شدهاندمورد حمله قرار دهند .

سرگرد حداد تهدید کرده است که اگر نیروهای لبنانی یک قدم از مواضع خود بجلو پیشروی کنند زیر آتش شدید توپخانه قرار خواهند گرفت. وی تاکید کرد که بهیچوجه اجازه نخواهیم داد ارتشلبنان به مواضع مادر جنوب نزدیک شود مامیتوانیم بهتنهائیامنیت این منطقه را حفظ کنیم .

فرمانده نیرو های فالانژ گفت: بهتر است واحد های ارتش لبنان به بیروت بازگردند ونیروهای سوریه را از منهدم کردن محلههایپایتختبازدارند. ضمنا گزارشهای رسیده حکایت از نقل و انتقال نیرو های اسرائیل در مرز جنوبی لبنان دارد . ازطرفی ، پساز تمرد سرگرد حداد از رفتن به بیروت ، دولت لبنان تصمیم گرفت مسئله جنوب لبنان و حمایت اسرائیل از یافیانلبنانی راکه مانع اعمال حاکمیت این دولت برسرزمین خود میشود به شورای امنیت سازمان ملل احاله کندو بههمین دلیل دیروز غسان تویینی نماینده لبنان در سازمان ملل از بیروت عازم نیویورک شد. رئیس جمهوری ونخست وزیر لبنان دیشب با بسیاری از سفیران خارجی از جمله سفیر امریکا ملاقاتکردند وبحران لبنان را که در نتیجه حمایت اسرائیل از راستگرایان پدید آمده است گوشزد کردند. امروز خدامووزیر خارجهسوریه جهت مذاکره در زمینه همین مسئله وارد بیروت میشود . بهعقیده ناظران اگر اسرائیل به پشتیبانی خود از افراد سرگرد حداد همچنان ادامه دهدوقوع یک جنگ شدید میان اعراب و اسرائیل در خاک لبنانجتناب ناپذیر است .

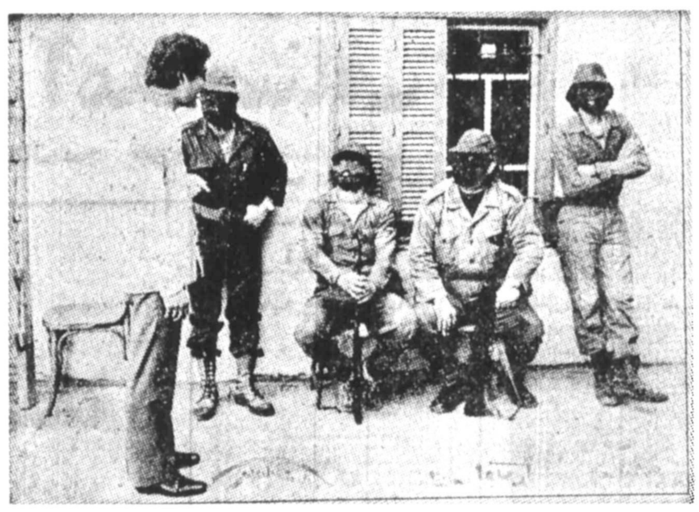

بشیر جمائیل فرمانده نظامی فالانژیستهای لبنان این روزها پیدرپی به افراد فالانژیست سرکشی میکند تا از آمادگی رزمی آنان اطمینان یابد. عکس ، وی را در حال صحبت با چند فالانژیست مسلح که صورتهای خود را پوشاندهاند نشان میدهد .

مسئله لبنان میان رهبران اسرائیل دو دستگی ایجاد کرد

تلآویو ـ خبرگزاری فرانسه- مفسر رادیو اسرائیل گزارش داد که بین دولت وارتش اسرائیل در باره روشی که تلآویو باید در برابر اعزام یک گردان ارتش منظم لبنانبه جنوب این کشور پیش گیرد اختلاف نظر بروز کرده است با اینکه هم دولت و هم ارتش عقیده دارند که اسرائیل حق ندارد جلو پیشروی یکواحد نظامی لبنانداخل آنکشور را بگیرد برخی از رهبران اسرائیل معتقدند که باید به مسیحیان توصیه شود بگردان لبنانی اجازه دهند تا در مرجعیون،مستقر شوند به شرط آنکهوسایل زرهیهمراه نداشته باشند اما پارهای از فرماندهان نظامی اسرائیل میگویند که پیشروی واحدهای ارتش لبنان، امنیتمرز های اسرائیل رابخطر خواهد انداخت .

و اینک مهمترین مسئلهای که رهبرانسیاسی وفرماندهان نظامی اسرائیل را به خود مشغول داشته است مسئله لبنان است که میتواند هرآن به درگیری سوریه واسرائیل و در اندک مدتی به جنگبین اعراب واسرائیل مبدلشود.

اردن یک زندانی فراری عرب راکه به سربازان زن در اسرائیل تجاوز میکرد به اسرائیل پسداد

تلآویو ـ خبرگزاریفرانسه- صلاح سلیم حمدان جوان۲۲ سالهای که دو ماه قبل بجرم تجاوز به تعدادیازسربازان دختر اسرائیلی دستگیر شد، و سپس با استفاه از یک فرصت از زندان اسرائیل گریخت و با شنا خود را به اردن رساند توسط پلیس اردن درحالیکه دستو پایش را بسته بودند تحویلمقامات اسرائیل شد .

طبق کیفرخواست دادستان اسرائیل صلاح حمدان متهم است ، سربازان دختر اسرائیلی را که بطوراتفاقی با اتومبیلهای خود درجاده های اینکشور متوقف می شدند به هنف مورد تجاوز قرار میداد وسپس آنها را زیر ضربات مشت ولگد و چماق می گرفت و اونیفورم نظامی دختران را پارهمیکرد و آنان را برهنه در جادهها رها میساخت .

به گزارش روزنامه معاریو این جوان عرب پساز ورود به اردن شرح وتفصیل رانزد پلیس اردن بازگو کردهبود، چه امید داشت که مقامات اردنی از تحویل دادن او به اسرائیل امتناع ورزند، ولی چون جرائم او جنبهسیاسی نداشتبهاسرائیل مستردشد.

رئیس جمهوری یمن

دولت جمهوری یمنامروز نخستین عکس رسمی رئیس جمهوری جدید این کشور علیعبدالهصالح را دراختیار مطبوعات گذارد. وی قبلا سرهنگ ارتش بود.

دزدان سنگفرش یک خیابان را درآمریکا سرقت کردند

نیوآرک (ایالت نیوجرسی)- خبرگزاری فرانسه- سنگهای یکی از خیابان های شهر نیوارک واقع در ایالت نیوجرسی بوسیله دزدان ربوده شد.

خیابان جلیف که معبری ساکت و آرام بشمار میرفت و سراسر آن از تختهسنگ های معروف به سنگفرش بلژیکی مفروش بود به یک راه خاکی تبدیل شده است، زیرا تخته سنگهای عریض آنرا دزدان کش رفتهاند.

سارقان که عملیات خود را ازچند هفته قبل آغازکردهاند پنجاه هزار قطعه سنگفرشرا باخود بردهاند، برخیساکنان شهر معتقدند که این سرقت عادی نمیتواند بدونمشارکت افراد پلیس صورت گیردبنظر آنهاافراد پلیس عبور ومرور را احتمالا از این خیابان ممنوع میکنند تا دزدانکار خود را انجام دهند.ماموران تحقیق که برای اولین بار بهچنین موردی برخورد کردهاند قبل از هر اقدامی کارگاههای ساختمانی شهررا مورد بازدید قرار دادهاند و سرانجام ششقطعه سنگفرش خیابان جلیف رادر سهکارگاه ساختمانی بازیافتهاند و خریداران ضمن بازجوئی به افراد پلیس گفتهاند که آنها باحسننظر وارد معامله شده وازمنشاء تهیه اینسنگفرش هااطلاعی نداشتهاند. یکیاز خریداران حدود ۱۴ هزار دلار ودو نفر دیگر معادل۷ هزاردلاربهسارقانپرداختهاند. افراد پلیس دو نفر را که یکی از آنها مقاطعهکار ساختمان ودیگری یکمامور آتش نشانی است به اتهام دست داشتن در این سرقت بیسابقه بازداشت کردند و سپس به قید ضمانت آنهارا موقتا آزاد ساختند.

ارتش اتیوپی راههای اسمره وسماوا را باز کرد

رم ـ رویتر ـ اتیوپی دیروز اعلام کردکهبمحاصره طولانی اسمره مرکز اریتره که از مدتها پیش بوسیله شورشیان تجزیهطلبآنایالت آغازشدهبود پایانداده است.

یک سخنگوی اتیوپی ادعای یکی از گروه های جدایی طلبان اریتره رادایر بر اینکه شورشیان هنوزهم اسمره را در محاصرهدارند تکذیب کرد و اظهار داشت که راه میان اسمره وآدیس آبابا بدنبال شکسته شدن محاصره اسمره باز شده است و اکنون ارتش اتیوپی مشغول تارومار کردن دسته های شورشیانی است که هنوز میکوشند تابه مقاومت در برابر پیشرویهای قوای اتیوپی ادامه دهند .

سخنگوی اتیوپیگفتبندر مساوا و فرودگاه ان بطور کامل بوسیله ارتش اتیوپی ازشورشیان جبهه خلقیبرای آزادی اریتره پس گرفتهشده

ریشهها

نوشته : آلکس هایلی

ترجمه : محمدتقی کرباسی،حسنمروی

منتشر شد

قیمت ۳۷۵ ریال

سازمان انتشارات جاویدان

مقررات ترافیک درمرکز تهران فردا تغییر میکند

بمناسبت بزرگداشت سالروز صدور فرمان مشروطیت روز شنبه ۱۴ر۵ر۳۷ و اجرای مراسم در کاخ مجلسشورایملی مقراتومحدودیت های زیر از ساعت ۱۹ روز مذکور بمورد اجرا گذاشته میشود و انتظار دارد اهالی محترم پایتخت دراجرای این برنامهباماموریـن انتظامیهمکاری فرمایند .

★ از ساعت۱۹عبور وسائطنقلیه باستثنای اتوبوس های شرکتواحد واتومبیل مدعوینازمیدانمخبرالدوله به سمت شرق ممنوع میباشد .

★ از ساعتفوقورود کلیهوسائط نقلیه از تقاطع اکباتان و ملت بسمت شمال ممنوع میباشد .

عبور وسائط نقلیه باستثنای اتوبوس های شرکت واحد واتومبیل ها از ساعت نوزده از میدانژاله به سمت غرب ممنوعمیباشد .

★ عبور و مرور وسائط نقلیه به استثنای اتوبوس های شرکت واحد و اتومبیلها از ساعت ۱۹ از تقاطع سرچشمه بسمت شمال ممنوع می باشد .

★ حرکت وسائط نقلیهباستثنای اتومبیل های مدعوین از ساعت ۱۹از تقاطع صفیعلیشاه به سمت جنوب ممنوع میباشد .

★ عبور وسائط نقلیه باستثنای اتومبیل های مدعوین از میدان ابن سینا و تقاطع فخرآباد ابن سینا به سمت جنوب ممنوعمیباشد .

★ از ساعت ۱۹ تا پایان مراسم توقف اتومبیلدرخیابان پشتمسجد سپهسالار ابن سینا (از میدان ابن سینا تابهارستان) میدان بهارستان خیابان ژاله ازسهراه ژاله تا تقاطع آبسردار خیابان مدرس از میدان بهارستان تا سرچشمهخیابانااکباتان شاهآباد ممنوع میباشد .

اداره راهنمائی ورانندگی تهران

آزمایش مغز انیشتن

خبرگزاری ها ـ پرینستون- آلبرت انیشتن که در سال۱۹۵۵ درسن ۷۶سالگی درگذشت بارها گفته بود که مغز منآزمایشگاه منأست. فیزیکدان بزرگ اندکی قبل از مرگ وصیت کرد کهمغز او درزمینه تحقیقات طبی مورد استفاده قرار گیرد . چند روز قبل یک مقام دانشگاه پرینستون در ایالات متحده آمریکا اظهار داشت که دکتر توماس هاروی یکی از متخصصان بیمارستان وابسته بهاین دانشگاه آرزوی «پدر نظریه نسبیت»را برآورده ساخته و بتازگی به تشریحمغز انیشتن پرداخته است .

ولی هنوزنتیجه تحقیقاتوی فاش نشده است .

بمناسبت ماه مبارکرمضان ساعات کار کانون جهانگردی واتومبل کلوب شاهنشاهی

از روز یکشنبه ۱۵ امرداد تا ۱۲ شهریور ۲۵۳۷ از ساعت هفتو نیم صبح تادوونیم بعداز ظهر یکسره و پنجشنبه ها تاظهر خواهد بود. سرویس کمکهای فنی و امدادکماکان در تمام ساعات شبانه روز آماده خدمت است .

درمحافل ومجالس

امسال آخرین جشن مشروطیت برگزار می شود ؟

بنظرمیرسد ، جشن مشروطیت امسال ، آخرین جشن وسروری باشد که به‌مشروطه رسیده ها برای مشروطه خواهها برپا کنند چون سال آینده سالگرد انقلاب مشروطیت مقارن باماه مبارک رمضان خواهدبود که برگزاری مجلس جشن در چنین روزهای مبارکی بعید بنظر میرسد ، مگراینکه بهانه‌این دیدار سالانه بامردم دادن افطاری ، یا «سحری»باشد که دراینصورت برمشروطه ۷۲ ساله ما پیرایه تازه‌ئی بسته خواهد شد ... وبنای ۱۰۲ ساله مجلس که‌تاریخ گویا و زنده‌ای از رویداد ها وجریان های سیاسی هفتاد سال‌گذشته است اجتماع تازه‌ای را برسینه خود ثبت می‌کند .

گفتنی‌است که درهفتاد و پنج سال گذشته ۱۹۶ کتاب پیرامون انقلاب مشروطیت و تاریخ یکصدو هشتاد ساله‌قاجار هانوشته شده که قریب یک سوم این کتاب ها را محققین ومورخین و خاطره نویسان ووقایع نگاران غیر ایرانی نوشته‌اند .

مجلس شورای ملی تاکنون ۲۳ دوره قانونگذاری را پشت‌سر گذاشته و به‌عمر دوره بیست و چهارم نیز کمتر از یکسال باقی نمانده است .

دراین ۲۴ دوره چهارده نفر بعنوان ناظم وادارمکننده بر ۳۵۷۵ نفر نماینده ریاست کرده‌اند که اولین آن مرتضی قلیخان صنیع‌الدوله (۱۵ مهر ۱۲۸۵) بود و آخرین آن عبدالله ریاضی است که ازمهر ۱۳۴۳ تاکنون (چهاردوره) برجای موتمن‌الملک و محتشم‌السلطنه و ذکاء الملک تکیه زده است .

روسای مجلس شورای ملی عبارتند از : صنیع‌الدوله ـ احتشام‌السلطنه ـ ممتازالدوله ـ مستشارالدوله ـ ذکاءالملک ـ موتمن الملک ـ عدل‌الملک ـ محتشم‌السلطنه ـ سید محمد صادق طباطبائی ـ دکتر امامی (امام‌جمعه) ، آیت‌الله کاشانی ـ دکتر معظمی ـ سردارفاخر و مهندس ریاضی.

یك مقام عالیرتبه باتهام حمل جواهر قاچاق دستگیر شد ...

سخت‌گیری و دقت ماموران گمرک مهرآباد دردوسه هفته گذشته منجر به کشف مقدار قابل توجهی جواهر قاچاق ازیک مقام بلندپایه شد... گفته می‌شود این مقام‌که ازماموریت بیروت به تهران بازمی‌گشت ،قصد وارد کردن غیرمجاز قریب یکصد تایکصدو پنجاه میلیون ریال جواهرات را داشت که پس‌از کشف و صورتمجلس بازداشت شد .

این مقام که عضو یکی از سفارتخانه های ایران در خاورمیانه است پس‌از چند روز بازداشت با تبدیل قرار و سپردن وثیقه لازم آزادشد.

فقطبیست‌نفر ایرانی در بیروت باقی مانده‌اند .

حسن فرامرزی روزنامه‌نگار و مترجم معروف ، و نماینده اطلاعات در خاورمیانه ، یکی از خوش‌شانس ترین مسافران هواپیمائی بودکه چند روزپیش، بعلت باز نشدن یکی از چرخهایش پنجه‌های مرگ را برحلقومش احساس کرده بود ... چراکه فقط چند ساعت پیش‌از سوار شدن به هواپیما بیمه‌عمرش تمام‌شده بود ...

فرامرزی ، که ستاد خبریش درآسیا، در بیروت است ـ مثل بسیاری از خارجی های مقیم بیروت ـ خانواده‌اش را ازاین‌شهر جنگ زده‌ی در انتظار جنگ کوچاندو به‌تهران می‌آورد که هواپیما دچار حادثه شد ... روزبعد ،فرامرزی، یک بیمه‌نامه عمرخرید تا بادلگرمی به‌این سند «ورثه‌تامین‌کن» باآرامش خاطر بیشتری فعالیت های خبریش را در بیروت دنبال کند. چون راستی در حال وهوای فعلی‌بیروت، که همه ناظران دربی آرامش ظاهری آن طوفانی سخت وخوس را انتظار می‌کشند. خبرگزاری و خبرنگاری کردن کمتر از بازشدن چرخ هواپیما اضطراب و تشویش و خطر ندارد...

درروزهای گذشته ، مقارن باتخلیه اتباع امریکا و کانادا از بیروت بود، ایرانی های مقیم لبنان نیزاین منطقه‌در حال انفجار را ترک کردند ودرحال حاضر ، تمام ایرانی‌های مقیم بیروت از۲۰ نفر تجاوز نمی‌کند .

محکومیت قاچاقچیان سرشناس«کوکائین»

درحالیکه هنوز نشانه‌ای از ارتباط دستگیری قاچاقچیان سرشناس کوکائین‌با کشف یک کیلو و هشتصد وپنجاه گرم هروئین از چمدان یک مرد ۵۵ ساله ایرانی در فرودگاه «هیثرو»ی لندن دردست محفل نویس نیست ، مطلعین شنیده های غیر رسمی مربوط به تسریع درامر بازجوئی و دادرسی قاچاقچیان کوکائین را نشانه قاطعیت مسئولان درامر مبارزه باشبکه های داخلی وبین‌المللی قاچاق مواد مخدر میدانند و حتی گفته میشود پنج‌تن از دستگیر شدگان که جرمشان‌ثابت شده، به زندان های دراز مدت (ده‌تا۱۵سال) محکوم‌شده‌اند وکار دادرسی از هفت نفر دیگر ادامه دارد . شایعه های مربوط بوجود یک ورزشکار سرشناس درمیان بازداشت شدگان ، خیلی از ورزشکار های سرشناس را در مظان‌اتهام قرار داده .ازجمله مخالفان مدیر ورزشکار یک باشگاه معروف ورزشی در محافل این «انگ» رابربیشانی او میزنند و می‌کوشند بشکلی پای اورا دراین ماجرا بمیان بکشانند ، در حالیکه ورزشکار مورد نظر عضو سابق تیم ملی بسکتبال است که‌در صورت قطعی شدن محکومیت از «خدمت» اخراج خواهدشد. ازدیگر دستگیر شدگان سرشناس یک سرمایه‌دار وصاحب مستغلات معروف است که سال‌ها پیش باتهام قتل برادرش محاکمه شده‌بود که جریان آن از جنجالی ترین محاکمات جنائی آنروز بود. یکی دیگراز متهمین ، یک سلمانی اسم دار قسمت مرکزی شهر است ، و متهم‌دیگر صاحب یک شرکت ساختمانی که عنوان مهندس دارد و بالاخره دوسه رسوای دیگر که‌بادرآمد بی‌حساب ومافیائی قاچاق با اسکناس هزار تومانی سیگاربرگ روشن میکردند .

باجرای قانون جدید معاملات زمین :

صاحبان زمین های کوچک سرگردان شده اند

با اجرای قانون جدید معاملات زمین ، شهرداری و گروهی از صاحبان‌زمین های کوچک‌دچارسرگردانی شده‌اند .

خبرنگار ما در این‌زمینه مینویسد : بدنبال امریه شاهنشاه‌آریامهر شهرداری پایتخت و دیگر شهرداریها و سازمانهای دولتی موظف شده‌اند به هنگام قرار گرفتن زمین و یا ساختمان فردی در طرحهای مختلف شهری، آن ملک را تقریبا بطور نقدی و به قیمتی بخرند که وی قادر باشد مشابه آن زمین یا ساختمان‌رادر جای دیگری تهیه کند .

معهذا اکنون با توجه‌به قیمت‌هائی که بموجب‌قانون جدید معاملات زمین برای زمین و مستغلات تعیین وبه دفاتر اسناد رسمی ابلاغ شده است ، که با پولی که شهرداری طبق این قانون‌از بابت خرید ساختمانها و یا زمین‌های کوچک ۴۰ـ۵۰ متری به مالکان پرداخت می کند ، آنان قادر نخواهند بود ملکی مشابه ملک خود پیدا کنند .

بعنوان مثال باید ازخانه های واقع در گودها یاد کرد که ارزش معاملاتی املاک در این مناطق طبق جدول‌بندی قانون جدید ارزان تعیین شده و در نتیجه گروه کثیری ازمردم که در این بخش از تهران دارای خانه بوده‌اند و خانه‌شان در طرح های شهرداری قرار گرفته‌اکنون قادر به خرید خانه ولو محقرتر از خانه قبلی خود نیستند و پولی را که ازاین بابت به آنها پرداخت شده و یا درآینده‌پرداخت‌خواهد شدتکافوی احتیاجات‌مسکن آنها را نمیدهد .

بهمین جهت گروهی از آگاهان اقتصادی دراین‌باره پیشنهاد کرده‌اند که دولت تسهیلاتی را در اختیار شهرداری قرار دهد تا از طریق پرداخت مبلغی‌اضافی به صاحبان این قبیل اراضی بسیار کوچک ، بتواند در زمینه تامین مسکن آنها گامی موثر بردارد .

از سوی دیگر با توجه باین قضیه که در فرمان همایونی تاکید شده بود که شهرداری موظف است در اسرع وقت پولی را که از بابت قرار گرفتن زمین و یا ساختمان افراد در طرحهای مختلف باید به آنهابپردازد، پرداخت کند ، و از آنجا که تابحال دراکثر موارد مشاهده شده که شهرداری بعلت کمبودهائی در زمینه تامین بودجه پرداخت بهای املاک داشته است مدتها باعث معطلی صاحبان زمین و ساختمان را فراهم‌آورده است ، جا دارد که دولت از طرق مختلف وامهائی را دراختیار شهرداری‌قرار دهد تا این سازمان بتواند پول مردم را قبل‌ازخریداری و تخلیه و تخریب‌ساختمان ها و سرگردانی ساکنان‌آنها پرداخت کند .

تقسیم بندی تهران بزرگ تغییر می کند

با تصویب لایحه جدید قانون ایجاد شهرداری های پایتخت ، محدوده پایتخت‌در شهرستان تهران براساس پیشنهاد شهرداری پایتخت و تصویب شورای برنامه‌ریزی تعیین می شود و پایتخت متناسب با عوامل جمعیت ، وسعت ، وابستگی های‌محلی وشرایط جغرافیائی ، بتعدادی حوزه تقسیم خواهد شد .

هریك ازحوزه های‌شهری بوسیله انجمن حوزه شهری و شهردار منتخب آن انجمن اداره میگردد ، شهرداری‌و انجمن هریك از حوزه های شهری و انجمن و شهرداری پایتخت دارای شخصیت حقوقی می‌باشند .

همچنین اعضای‌انجمن‌های حوزه های شهری براساس قانون شهرداری به نسبت جمعیت از طرف‌ساکنان‌همان حوزه برای مدت چهار سال انتخاب میشوند .

براساس لایحه جدید ، شرایط انتخاب کنندگان و انتخاب شوندگان ، نحوه تعیین داوطلبان‌تشکیل‌انجمن های نظارت و کیفیت اخذ آراء و تشخیص منتخبین‌طبق قانون شهرداری می باشددر ضمن ،پایتخت علاوه‌برانجمن های حوزه‌ها ، دارای انجمنی بنام انجمن پایتخت خواهد بود که باعضویت یك‌نماینده انتخابی از هریك از انجمن های حوزه ها تشکیل می‌شود .

ضمنا انجمن ها و شهرداران حوزه های شهری به‌استثنای وظایفی که براساس این قانون برعهده انجمن‌وشهردار پایتخت گذارده شده است مشمول کلیه اختیارات‌ووظایف مذکور درقانون شهرداری‌و سایر مقررات موضوعه می‌باشند .

براساس این لایحه،انجمن های حوزه های شهرداری وانجمن پایتخت می توانند شهردار را از بین اعضای انجمن نیز انتخاب نمایند . در صورتیکه شهردار ازبین اعضای انجمن حوزه هاباشد انجمن حوزه مکلف است بلافاصله از اولین شخصی که رای بیشتری داشته باشد دعوت بعمل آورد ودرصورتی که شهردار از بین اعضاء انجمن پایتخت باشد انجمن حوزه مربوط باید بلافاصله نسبت به انتخاب و معرفی نماینده‌ای‌جهت‌عضویت‌انجمن پایتخت و تعیین جانشین‌عضو مذکور بطریق بالا اقدام نماید .

آتشکده آذر برزین کشف شد

سرانجام ، تحقیقات و بررسی های کارشناسان وزارت فرهنگ و هنر بمنظور دست‌یافتن به آتشکده آذر برزین‌مهر ، به نتیجه‌رسید واین آتشکده‌تاریخی که‌یکی از سه‌آتشکده مهم دوره ساسانی است در نزدیکی شهر سبزوار ، در داخل تنگه‌ای به عمق ۱۰۰متر و درمیان بسترسنگی رودخانه «ریوند» کشف شد . کشف این آتشکده که محل‌نیایش طبقه کشاورز دوره‌ساسانی بود ، واجد اهمیت فوق‌العاده فرهنگی‌ـتاریخی‌است که می تواند دریچه‌ای برابر دید محققان برای شناخت تمدن ساسانی بگشاید .

فهرست کشورهای آلوده به وبا اعلام شد

سخنگوی وزارت بهداری و بهزیستی امروز اعلام‌کرد: مقامات بهداشتی ایران از مسافرین کشور هائی که نام آنها جزولیست کشور های آلوده به‌وبا است و بولتن هفتگی‌سازمان‌جهانی‌بهداشت نیز نام آنها را منعکس کرده است ورقه بین‌المللی واکسیناسیون وبا درخواست می کند .

این سخنگو افزود : این گونه اوراق توسط مقامات بهداشتی کشورهای مذکور صادر میگردد و احتیاجی به تایید و تصدیق کنسولگری و یاسفارت شاهنشاهی ایران‌در خارج از کشور نمی‌باشند .

کشور های آلوده به‌وبا عبارتند از ـ افغانستان ـ پاکستان ـ بنگلادش ـ هند و کشور های عربی .

بانك ایران‌شهر

بهترین‌راهنمای‌اقتصادی‌وبانکی‌شماست

BETA

بالابر ساختمانی بنزینی. برقی

بظرفیتهای ۳۵۰ـ۵۰۰ـ۸۰۰ کیلوئی

ساخت کارخانجات معظم بنا

شرکت بتون ماشین

خیابان آیزنهاور بین اسکندری ونواب شماره ۲۶۳ تلفن ۹۲۹۵۰۲ـ۹۳۱۷۲۰ـ۹۳۲۷۲۶

شرکت سهامی‌خاص کاورگلاس

تلفن ۲۳۵۴۵۱

هرچه دروپنجره وشیشه دارید

رویش را «کاورگلاس» نصب کنید

تااز گرما ونور وشکستنش راحت شوید.

FADE-SHIELD, SAFTEE-SHIELD, REFLECTO-SHIELD

آدرس: ۲۰ متری فرح شمالی ـ خیابان ابن‌یمین ـ پلاک ۵۱

ساعات شرعی توپ افطار و توپ سحر ماه مبارک رمضان ۱۳۹۸

استخراج دکتر عباس ریاضی کرمانی

شهرستان تهران	رمضان ۱۳۹۸	حوت ۲۵۳۷	اسفند ۱۹۷۸	توپ‌سحر دقیقه	توپ‌سحر ساعت	طلوع آفتاب دقیقه	طلوع آفتاب ساعت	ظهر شرعی دقیقه	ظهر شرعی ساعت	توپ افطار دقیقه	توپ افطار ساعت
یکشنبه	۱	۱۵	۶	۱	۴	۴۴	۵	۴۱	۱۲	۵۳	۱۹
دوشنبه	۲	۱۶	۷	۳	۴	۴۴	۵	۴۱	۱۲	۵۲	۱۹
سه‌شنبه	۳	۱۷	۸	۴	۴	۴۵	۵	۴۱	۱۲	۵۲	۱۹
چهارشنبه	۴	۱۸	۹	۵	۴	۴۶	۵	۴۱	۱۲	۵۱	۱۹
پنجشنبه	۵	۱۹	۱۰	۷	۴	۴۶	۵	۴۱	۱۲	۵۰	۱۹
جمعه	۶	۲۰	۱۱	۸	۴	۴۷	۵	۴۰	۱۲	۴۹	۱۹
شنبه	۷	۲۱	۱۲	۹	۴	۴۸	۵	۴۰	۱۲	۴۸	۱۹
یکشنبه	۸	۲۲	۱۳	۱۰	۴	۴۹	۵	۴۰	۱۲	۴۷	۱۹
دوشنبه	۹	۲۳	۱۴	۱۱	۴	۵۰	۵	۴۰	۱۲	۴۵	۱۹
سه‌شنبه	۱۰	۲۴	۱۵	۱۳	۴	۵۰	۵	۴۰	۱۲	۴۴	۱۹
چهارشنبه	۱۱	۲۵	۱۶	۱۴	۴	۵۱	۵	۴۰	۱۲	۴۳	۱۹
پنجشنبه	۱۲	۲۶	۱۷	۱۵	۴	۵۱	۵	۳۹	۱۲	۴۲	۱۹
جمعه	۱۳	۲۷	۱۸	۱۶	۴	۵۲	۵	۳۹	۱۲	۴۱	۱۹
شنبه	۱۴	۲۸	۱۹	۱۷	۴	۵۳	۵	۳۹	۱۲	۴۰	۱۹
یکشنبه	۱۵	۲۹	۲۰	۱۹	۴	۵۳	۵	۳۹	۱۲	۳۸	۱۹
دوشنبه	۱۶	۳۰	۲۱	۲۰	۴	۵۴	۵	۳۸	۱۲	۳۷	۱۹
سه‌شنبه	۱۷	۳۱	۲۲	۲۱	۴	۵۵	۵	۳۸	۱۲	۳۶	۱۹
چهارشنبه	۱۸	شهریور	۲۳	۲۲	۴	۵۶	۵	۳۸	۱۲	۳۴	۱۹
پنجشنبه	۱۹	۲	۲۴	۲۳	۴	۵۷	۵	۳۸	۱۳	۳۲	۱۹
جمعه	۲۰	۳	۲۵	۲۴	۴	۵۷	۵	۳۸	۱۲	۳۱	۱۹
شنبه	۲۱	۴	۲۶	۲۵	۴	۵۸	۵	۳۷	۱۲	۲۹	۱۹
یکشنبه	۲۲	۵	۲۷	۲۶	۴	۵۹	۵	۳۷	۱۲	۲۸	۱۹
دوشنبه	۲۳	۶	۲۸	۲۷	۴	ـ	۶	۳۷	۱۲	۲۷	۱۹
سه‌شنبه	۲۴	۷	۲۹	۲۸	۴	۱	۶	۳۶	۱۲	۲۵	۱۹
چهارشنبه	۲۵	۸	۳۰	۲۹	۴	۱	۶	۳۶	۱۲	۲۴	۱۹
پنجشنبه	۲۶	۹	۳۱	۳۰	۴	۲	۶	۳۶	۱۲	۲۲	۱۹
جمعه	۲۷	۱۰	سپتامبر	۳۱	۴	۲	۶	۳۶	۱۲	۲۱	۱۹
شنبه	۲۸	۱۱	۲	۳۲	۴	۳	۶	۳۵	۱۲	۱۹	۱۹
یکشنبه	۲۹	۱۲	۳	۳۳	۴	۴	۶	۳۵	۱۲	۱۷	۱۹
دوشنبه	شوال	۱۳	۴	۳۴	۴	۶	۶	۳۵	۱۲	۱۵	۱۹

سرنشینان اتومبیلها بیمه میشوند

بیمه ایران ، اجرای بیمه جدیدی‌را شروع کرد . این بیمه که عنوان آن «بیمه سرنشین» است‌تاپنج‌نفرسرنشینان یك اتومبیل را شامل میشود .

حق بیمه هر دستگاه اتومبیل برای بیمه سرنشین ۱۲۰۰ ریال در سال است ودر صورت بروز تصادفات و حوادث‌بیمه ایران برای نقص عضو حداکثر یکصد هزار ریال و برای فوت نیز تا همین‌مبلغ به‌هریک‌از ۵ سرنشین غرامت‌میپردازد.

دراین نوع بیمه ، بیمه‌گزار میتواند با پرداخت مبلغ بیشتری ، میزان‌دریافت غرامت را افزایش دهد .

بطور مثال هرگاه بیمه‌گزارعلاوه‌بر ۱۲۰ تومان سالیانه ، ۳۶ تومان اضافه بپردازد، رقم غرامت به‌حدود دوبرابر یعنی بیست‌هزار تومان افزایش خواهد یافت . بیمه سرنشین که از سوی‌بیمه ایران نخست بطور آزمایشی اجرا می شود از اوایل ماه آینده‌درسراسر کشور بمرحله اجرا گذاشته خواهدشد.

دربیمه ایران پیش‌بینی میشود که از بیمه جدید استقبال زیادی بشود،زیرا که فقط در اصفهان طی یک روز ، سرنشینان هشتصد اتومبیل بیمه‌شده‌اند.

از بیمه سرنشین هنگام تصادفات می توان برای پرداخت هزینه های پزشکی ودرمانی و بیمارستانی نیز استفاده کرد.

امسال ۸۰۰ هزار نفر به‌خارج سفر می کنند

امسال ۶۰۰ هزارایرانی از تهران و حدود دویست هزار نفر از مراکز استانها برای خروج از کشور از اداره صدور گذرنامه‌اجازه خروج می‌گیرند . ۴ ماه‌اول امسال ۲۰۰ هزار نفر به خارج سفر کرده‌اند .

در حال حاضر درمراکز استانها نیز ادارات صدور گذرنامه دایراست و آندسته از ساکنین شهرهای کوچک که برای خروج از کشور قصد دریافت گذرنامه‌دارند می‌توانند به دوایر صدور گذرنامه مراکز استان ها مراجعه کنند .

براساس یک بررسی در ایام ژانویه و عید نوروز عده مراجعین‌به اداره‌صدور گذرنامه گاه به دو هزار نفر در روز می‌رسد . این رقم از بهار تا اوائل پائیز بتدریج کاهش می‌یابد .

همچنین هر روز برای حدود ۱۰۰ تا ۲۰۰ نفر گذرنامه دانشجوئی صادر میشود .

بررسی خبرنگار ما نشان می‌دهد که عده مردانی که برای خروج از کشور به اداره صدور گذرنامه مراجعه‌می‌کنند به‌مراتب‌بیش از زنان است . کودکان نیز درصد بسیار کمی از سفر کنندگان به خارج را تشکیل میدهند .

این بررسی نشان می ـ دهد که ۵ درصد از کسانی که برای خروج از کشور گذرنامه دریافت می‌کنند ، عروس و دامادهای‌جوان هستند که به‌قصد گذراندن ماه عسل به خارج می‌روند. اکثریت مسافرین خارج ، راهی کشورهای اروپائی می‌شوند و تعداد مسافرین آمریکا کمتر از مسافرین اروپا است .

زمان صدور گذرنامه

اداره گذرنامه با توجه‌به اهمیت کار خود و درجهت تسریع کار مردم برای کسانی که قبلا گذرنامه دریافت نکرده‌اند ظرف۳ الی ۴ روز و برای کسانی که قبلا گذرنامه گرفته‌اندو قصد سفر مجدد به خارج‌ازکشور را دارند ظرف ۴۸ ساعت‌و برای بیماران اورژانس و کسانی که نیاز مسافرت فوری به کشورهای خارج را دارند ظرف چند ساعت گذرنامه صادر می‌کند .

در برنامه اداره گذرنامه است که در آینده تسهیلات بیشتری برای مراجعین به این اداره فراهم شود تا ماموران آن بتوانند سریعتر نسبت به صدور گذرنامه اقدام کنند.

یک مقام‌آگاه در این‌زمینه گفت : با رشد اقتصادی و پیشرفتی که مملکت به آن رسیده است و همچنین بالا رفتن سطح دستمزدها ، افزایش آمار کسانی که برای گذراندن ماه عسل ، خرید ، بازدید و سایرامور به کشورهای خارج میروند امری است طبیعی و انتظار میرود که این رشد بازهم ادامه بیشتری یابد .

تجدید دیدار بافرزندان

بررسی‌های انجام شده نشان میدهد که حدود ۲۵ درصد از مسافرین خارج برای خرید اتومبیل‌و وارد کردن آن از کشور های اروپائی به سفر اروپا می روند .

درمیان مسافران کشور های خارج علاوه بر زن و شوهرهای جوان که برای گذراندن ماه عسل راهی دیار فرنگ میشوند، عده‌ای هم برای تازه کردن دیداربا فرزندانشان که‌درکشورهای اروپایی و آمریکائی به تحصیل‌اشتغال دارندوجود دارند .

یک بررسی دیگر نشان میدهد که حدود ۲۰درصد از مسافرین خارج راترتیب دهندگان تورهای مسافرتی راهی دیار فرنگ میکنند . اینان اغلب کسانی هستندکه با زبان خارجی آشنائی ندارند و بیش از دیگران نیازمند داشتن راهنما هستند .

در کشورهای اروپایی نظیر انگلستان مخارج‌اقامت در یک هتل درجه یک از روزی ۴۰۰ تومان به بالا است‌این قیمت در کشور فرانسه بمراتب بالاتر از لندن است .

بررسی خبرنگار ماهمچنین نشان میدهد که خرج متوسط هر نفر برای‌اقامت روزانه در لندن برای یک زندگی متوسط از روزی ۲۰۰ تومان کمتر نیست‌باید دانست که عده‌توریست‌های ایرانی در لندن نسبت به سایر پایتخت‌های اروپائی بیشتر است .

باید افزود که این آمار تنها محدود به گذرنامه‌های صادره در تهران است،زیرا تعداد زیادی هم از طریق دوایر صدور گذرنامه‌مراکز استانها برای سفر خارج گذرنامه می‌گیرندو براساس رشد روزافزون‌آمار صدور گذرنامه میتوان‌گفت‌مجموعا هر سال حدود ۸۰۰،هزار ایرانی به خارج میروند .

نیویورك ـ لوس‌آنجلس ـ لندن ـ پاریس ـ نیس ـ هامبورك ـ فرانکفورت ـ آتن ـ قاهره ـ اسکندریه ـ ابوظبی ـ دوحه ـ مسقط ـ بحرین ـ بیروت ـ ام‌القوین ـ رأس‌الخیمه ـ عجمان ـ فجیره ـ شارجه ـ دوبی

به هرجا سفر کنید یك نام آشنا خواهید یافت که آماده است بشما خدمت کند

● به حساب شما پول بگیرد ● هرنوع ارز که بخواهید در اختیار شما بگذارد

● حواله‌های شما را بپردازد ● هرنوع خدمت بانکی را سریع‌تر و مطمئن‌تر انجام دهد

نشانی واحد های بانك صادرات ایران در خارج ازکشور

پاریس
PARIS BRANCH
16, Rue de La Paix
75002 Paris
Tel: 261.79.51

لندن
LONDON BRANCH
Piccadilly Branch
198 Piccadilly
London WIV 9LE
Tel: 01 734 2083

لندن
LONDON BRANCH
18-18a Orchard Street
London, WIH 9AE,
Tel: 01 935 9526

لندن
LONDON BRANCH
5, Lothbury
London EC2R 7HD
Tel: 01 606 0951, 01606 2355

لوس‌آنجلس
LOS ANGELES AGENCY
Suite 5450
54th Floor
U.C.B. Bldg.
707 Wilshire Boulevard
Los Angeles, California 90017
Tel: (213) 489-2900

نیویورك
NEW YORK AGENCY
375 Park Avenue
New York, N.Y. 10022
Tel: 753-6400-01-02

اسکندریه
ALEXANDRIA BRANCH
35 Safia Zaghloul Street
Telex: 4216

قاهره
CAIRO BRANCH
4, Bahler Building
Ghasr-El-Nil Street
Tel: 58742 & 43047

آتن
ATHENS BRANCH
25-29 Panepistimiou Str.
Athens, Greece
Tel: 3249, 531-3249.
577-3249, 586

فرانکفورت
FRANKFURT BRANCH
Munchener Strasse 1
6000 Frankfurt Am Main 1
Tel: 0611-233951-53

هامبورك
HAMBURG BRANCH
2 Hamburg 11
Borsenbrucke 4
Tel: 363411-15

نیس
NICE BRANCH
1, Rue de Rivoli
Immeuble Negresco
06000 Nice, France
Tel: 531400

دوبی (۵ شعبه)
DUBAI (5 Branches)
Al Maktoum Road
Deira, Dubai
Tel: 21263-67

ابوظبی (۶ شعبه)
ABU DHABI (6 Branches)
Sheikh Khalifa Road,
Tel: 0792 43159 41107

دوحه
DOHA BRANCH
Abdullah Al Sani Road
C.R. 4150
Doha, Qatar
Tel. 24440./7/8/9

مسقط
MUSCAT BRANCH
Mutrah Sultanate of Oman
Tel: 702065

بحرین (۲ شعبه)
BAHRAIN BRANCH
Manama, Bahrain
Tel: 56487 - 56494

بیروت (۶ شعبه)
BEIRUT BRANCH
Pavillion Sabbagh
Hamra Street
Beirut (Lebanon)
Tel: 354413 & 342193

رأس‌الخیمه
RAS-AL-KHAIMAH BRANCH
Ras-Al-Khaimah

أم‌القوین
UMM-UL-QUWAIN BRANCH
Tel: 456

فجیره
FUJAIRAH BRANCH
Al Ghorfa Rd.
Tel: 241

عجمان
AJMAN BRANCH
Hamid Bin Abdul Aziz
Al Nayeemi Rd,
Tel: 07: 22232 - 6242

شارجه (۷ شعبه)
SHARJAH (7 Branches)
Al Aroba Road
Tel: 22470

همیشه وهمه جا باحساب درگردش بانك صادرات ایران

ایران صاحب ۴ ماهواره مخابراتی میشود

وزیر پست و تلگراف و تلفن که بهمراه شمس الدین ملک ابهری‌مدیرعامل شرکت مخابرات ایران به کرمان رفته است‌اعلام کرد: تعداد مکالمات‌تلفنی‌سالانه کشور در حال حاضر بیش از ۱۵۰ میلیون است و با ایجاد مراکز خودکار تلفن ۵میلیون شماره تلفن تازه به متقاضیان‌سراسر کشور واگذار خواهد شد.

وزیر پست و تلگرافوتلفن ضمن اعلام این مطلب گفت: ۱۴۲ مرکز مخابراتی تازه در سطح‌کشور در دست ساختمان است‌که تاپایان امسال به ۲۰۰ مرکز خواهد رسید.

وی افزود ظرف ۱۸ ماه آینده کرمان نیز همچون شهرهای دیگر زیر پوشش برنامه های دوم تلویزیونی قرار خواهد گرفت.

وی افزود براساس برنامه زمان‌بندی‌شده ، با بهره‌برداری از سه ماهواره مخابراتی ، تا ۴سال آینده ۶۰ هزار مرکز پخش و روستای کشور نیز تحت پوشش خطوط تلفن و گیرنده های‌تلویزیونی‌درخواهد آمد.

او گفت‌ظرف ده سال آینده در ۶۰۰ نقطه کشور مراکز تلفن خودکار ایجاد می شود و ۵ میلیون شماره تلفن تازه به متقاضیان داده خواهدشد.

معتمدی سپس یاد آور شد پیش از سی میلیارد دلار برای پروژه های مخابراتی در ۲۰ سال آینده در نظر گرفته شده استو بموازات اجرای‌برنامه های‌گسترش مراکز تلفنی‌کشور نیروی متخصص نیز تربیت خواهد شد.

وزیر پست و تلگرافوتلفن تاکیدکرد که رقم مکالمات تلفنی سالانه کشور در حال حاضر ازمرز۱۵۰ میلیون مکالمه‌گذشته است.

وی گفت : تلفن خودکار گرمان باظرفیت ۸۰ هزارشماره تاسال۲۵۴۲ مورد بهره‌برداری قرار می‌گیرد.

وزیرپست و تلگراف وتلفن افزودایجاد مرکز تلفن‌خودکار شهرستان زرند و سیستم مایکروویو این شهرستان نیز درسال ۳۹ بمرحله اجرا درمی آید ومراکز تلفن خودکار جیرفت وسیرجان نیز بزودی مورد بهره‌برداری قرار می گیرد.

متعمدی در پایان گفت تلفن خودکارجیرفت در سال آینده با ۱۶۰۰ شماره آغاز بکار می کند که تعداد آن به چهارهزار شماره خواهد رسید.

توفان شدید عملیات مهار چاه ۱۰۱ را متوقف کرد

آتش همچنان از چاه ۱۰۱زبانه‌می‌کشد وبواسطه وزش توفان ماشین آلاتی‌که برای مبارزه با حریق بکار گرفته شده، متوقف‌مانده‌اند.

اهواز ـ خبرنگار اطلاعات

توفان شدید توام با گردو خاک که از بعد از ظهردیروز در اهواز شروع شد ،عملیات مقدماتی مهار چاه نفت ۱۰۱ «کریت» را متوقف ساخت .

دو روز پس از شعله‌ور شدن بزرگترین چاه نفت‌ایران هر لحظه بر ارتفاع سعله های سرکش آتش افزوده میشود بطوریکه هم‌اکنون ستون‌عظیم دود و آتش را از شهراهواز بخوبی میتوان دید .

طی دوشب اخیر آسمان شهر اهواز روشنائی سرخ رنگی داشت ضمن اینکه با شروع توفان شدید شعله‌های آتش در دل آسمان هر لحظه بسوئی کشیده میشود.

در این شرایط و درحالی که توفان گردو خاک در محل چاه جریان دارد (ساعت ۱۰ صبح) عملیات‌مقدماتی مهار چاه تقریبا بکلی متوقف شده و اعضای گروه فنی درانتظار مناسب شدن هوا برای ادامه کار هستند .

در حال حاضر اکیپ های‌فنی ایرانی‌و خارجی در حدود یک کیلو متری محل چاه یک کمپینگ برپا کرده‌اند وفعالیت و مطالعات خود را دنبال می کنند .

با توجه به گرمای فوق ـ العاده هوا و بهم خوب شدن پایه های فشار قوی برق سراسری که در نزدیکی چاه قرار دارد برای جلوگیری از اختلال در جریان برق کشور امروز مهندس قرمبانی رئیس برق منطقه خوزستان ومعاون مدیر عامل سازمان آب وبرق باتفاق چند تن از مهندسین‌و کارشناسان به محل آمد و بررسی های لازم را در این زمینه آغاز کرد.

مهندس قرمبانی در محل چاه ۱۰۱ به خبرنگار ماگفت: ـ طبرغم وسعت و عظمت آتش سوزی هیچگونه خطری خط فشار قوی برق سراسری را تهدید نمیکند و تنها براثر دود شدید پایه ها و سیم های برق که در نزدیکی چاه قرار دارد سیاه شده است .

بزرگترین اجتماع

در پی آتش سوزی در چاه نفت ۱۰۱ «کریت» اهواز گروه کثیری‌از مهندسین نفت، کارشناسان و متخصصان ایرانی از سراسر کشور به اهواز فراخوانده شدند که ظرف دیروز و امروز با هواپیما به اهواز آمدند در حال حاضر بزرگترین اجتماع کارشناسان و متخصصین فنی ایرانی و خارجی در اهواز تشکیل شده است وکوشش میشود با تبادل نظر یک راه عملی و سریع برای مهارچاه پیدا شود ،

امروز فاش شد بدنبال آتش سوزی چاه‌شماره۱۰۱ اهواز بدستور هوشنگ انصاری رئیس هیئت مدیره‌و مدیر عامل شرکت ملی نفت ایران هیئتی متشکل‌ازحسین سلطانی رئیس کل بازرسی شرکت ملی نفت ایران و کارشناسان حفاری و فنی‌به اهواز اعزام شده‌اند تا رسیدگی های لازم‌رادرمورد این حادثه در سطح وسیعی آغاز نمایند .

به این هیئت ماموریت داده شده است که ابتدا در مورد کلیه دقایقی که منجر به‌فوران و سپس آتش‌گرفتن آن شده است تحقیق نمایند و همزمان‌بااین اقدام‌بررسی های دقیقی در زمینه کیفیت کارو سطح‌تحقیق‌کارشناسان اعزامی از طرف پیمانکار خارجی و همچنین سطح تحقیق و نحوه نظارت کارشناسان شرکت سهامی خاص خدمات نفتی ایران (اسکو) برپیمانکار مزبور و نحوه انتخاب وسایل و تجهیزات فنی وحصول اطمینان از عدم نقص وسایل فنی بعمل آورند چاه‌شماره ۱۰۱ اهواز توسط شرکت سانتانه پیمانکار حفاری شرکت خاص خدمات نفتی ایران حفر گردیده و اکنون باوارد شدن کارشناسان کنترل چاه ، کوشش براین است که دستگاه حفاری سر چاه‌منتقل‌شده‌و سپس‌اقدامات لازم برای مهار کردن چاه بعمل آید .

صدراعظم افغانستان به ارتجاع سیاه هشدار داد

کابل ـ نورمحمد ترمکی صدراعظم و رئیس شورای انقلاب افغانستان درنخستین اجلاس حزبی افسران‌ارتش این کشور خواهان داشتن مناسبات حسنه با همسایگان شد. وی گفت افغانستان نمیخواهد درامورهمسایگان مداخله کند و یا برضدآنها دست به دسیسه و توطئه بزند، ولی هرگاه کسی در امور افغانستان به نام مذهب ویاتحت نام دیگری‌مداخله‌ای «زیرپرده» کند در مقابل آن بی‌تفاوت نخواهیم ماند .

ترمکی گفت : در مبارزه با امپریالیزم و ارتجاع‌تنها نیستیم ، زیرا در جهان نیروهایی وجود دارند که ما را تائید و حمایت می کنند .

ترمکی اظهار داشت ما دشمنان آشکار نداریم و مبارزه ما در برابر دشمنان نامرئی است و برای‌پیروزی در این مبارزه باید حزب خلق تقویت شود و توسعه یابد.

ترمکی تاکید کرد که افغانستان به هیچ پیمان نظامی ملحق نخواهد شد و راه عدم تعهد را ادامه خواهد داد . ترمکی بطور غیرمستقیم گفت کشورهایی که در پیمان‌های نظامی شرکت‌دارند حتی به‌صورت ناظر نمی‌توانند در ردیف کشورهای غیرمتعهد قرار گیرند.

وی خطاب به افسران ارتش افغانستان که درمیان آنها بسیاری از فرماندهان لشگرها حضور داشتند گفت : مزدوران استعماردر تلاشند تا دولت ما راازمیان بردارند. آنان فکر میکنند ما ده ساعته قدرت را به‌دست گرفته‌ایم و پانزده ساعته‌می توانند آن را از ما بگیرند ، ولی باید بدانند «تاریخ ما را به قدرت رسانده است.

ترمکی گفت در سراسر افغانستان هیچکس و هیچ قدرتی وجود ندارد که سد راه دولت اوشود و اگر از وی‌ارتجاع‌سیاه‌درافغانستان اقدامی صورت گیرد به سختی با آن مقابله خواهد شد و آنان که زیر ماسک مذهب توطئه می‌کنند ریشه‌کن خواهند شد . در افغانستان این نخستین بار است که نظامیان اجازه یافته‌اند وارد حزب شوند.

۱۰۰ کشته

به گزارش رویتر از راولپندی اعضای یکگروه که خود را حزب اسلامی افغانستان معرفی می‌کنند مدعی‌شده‌اند درزدوخوردی که دو هفته‌پیش درافغانستان روی‌داد یکصد سربازافغانی را کشتند.

سفارت ایران در بیروت براثر تیراندازی آسیب دید

گزارش تلفنی نماینده ما از بیروت حاکی است که براثر تیراندازی های‌دیشب‌و پریشب، سالن محل اقامت سفیر ایران در لبنان آسیب مختصری دیده و قسمتی از شیشه های آن شکسته است . ضمنا درموقع تیراندازی یکی‌از کارکنان‌سفارت بنام میرزایی نزدیک بود هدف اصابت گلوله قرار گیرد .گلوله ازچند سانتی‌متری او رد شدو حادثه‌بخیر گذشت کلیه ایرانیان مقیم‌بیروت سالم هستند .

تسهیلات تازه برای ورود کالا بوسیله مرزنشینان

رئیس کل گمرک ایران‌صبح امروز در نشستی با وارد کنندگان ـ صاحبان صنایع و بازرگانان بندر بوشهر ، سهیلات جدید مربوط به ترخیص کالا ـ تخفیف درهزینه های انبارداری ـ اخذضمانت نامه و سایر تسهیلات ویژه گمرک را تشریح کرد.

در این جلسه ، در مورد افزایش فعالیت های بازرگانی بویژه در امر تخلیه وترخیص کالا در بندر بوشهر ازسوی بازرگانان تقاضا هائی مطرح شد که هاشم معادی معاون وزارت امور اقتصادی و دارائی و رئیس کل گمرک ایران قول داد این مسائل‌را در تهران پی‌گیری کند .

یک مقام آگاه گفت باتوجه به تسهیلاتی که در سال‌گذشته در کار ترخیص کالا صورت گرفته موجودی کالا در بندر بوشهر نسبت به زمان مشابه سال گذشته به یکدهم کاهش یافته و از حدود ۵۰ هزار تن به ۵ هزار تن رسیده است.

اکثر کالاهای وارده باین بندر که کالا های دولتی‌است بصورت حمل یکسره از روی کشتی به بازار مصرف‌میرود.

ضمنا بمنظور تسریع‌فعالیت های بازرگانی ، محموله کشتی‌هائی که حامل کالا های مصرفی خواهند بود،بصورت حمل یکسره به بازار خواهد رفت .

در آمد گمرک بوشهر در چهار ماهه اول سال جاری نسبت بمدت مشابه سال قبل ۲۲ در صد افزایش داشته است که با توجه به افزایش اندک واردات ، درآمد این گمرک بسبب بهبود در نحوه وصول بالا رفته است .

رئیس کل گمرک ایران‌فردا از طرح تشریفات گمرکی در بندر عباس دیدن میکند و در نشست مشابهی به مشکلات بازرگانان و صاحبان صنایع این بندر رسیدگی خواهد کرد.

هاشم معادی دیروز در جلسه‌ای در شیراز بصاحبان صنایع و بازرگانان این شهر گفت :

در قانون تازه امور گمرکی برای ورود کالا از سوی مرزنشینان‌تسهیلات بیشتری‌در نظر گرفته شده است .

وی ضمن اشاره به مسائل و تسهیلاتی که در قانون‌تازه گمرکی و آئین‌نامه‌های‌اجرائی آن پیش‌بینی شده است ، تاکید کرد که با توجه به توسعه فعالیت های گمرکی در استان فارس انبار های اختصاصی نیز در این استان افزایش می‌یابد .

رئیس کل گمرک ایران ، دیروز پس از دیدار از نحوه اجرای طرح کاهش تشریفات گمرکی شیراز در اتاق‌بازرگانی و صنایع و معادن شیرازاعلام کرد که در ٤ ماه اول امسال حجم کالاهای صادراتی شیراز نسبت بمدت مشابه سال‌پیش ۱۵۰ در صد افزایش یافته است .

روزنامه اطلاعات شنبه ـ جشن مشروطیت ـ منتشر نمیشود

هوای ایران و جهان

ایران

هوای تهران صاف تا کمی ابری در طول‌روزهمراه بافزش باد ملایم ودر بعضی ساعات شب قسمتی ابری ، هوای سواحل دریای خزر نیمه ابری تاتمام ابری‌دربعضی نقاط همراه بابارندگی خفیف،هوای‌استان‌های آذربایجان کردستان ونواحی غربی کشور کمی تا قسمتی ابری ، هوای استان‌های خوزستان، فارس، سواحل خلیج‌فارس، جزایر قشم، کیش، تمب وابوموسی صاف تا کمی ابری، هوای سایر نقاط کشور صاف همراه بالکه‌های ابر

حداکثر درجه حرارت امروز تهران به ۳۳ میرسد که نسبت به‌روز قبل دو درجه خنکتر خواهد شد و در ۲۴ ساعت گذشته گرمترین شهر آغاجاری با۴۸ درجه و خنکترین شهرها بجنورد و همدان با ۱۲ درجه بالای صفر بوده است .

جهان

لندن رگبار ورعد وبرق، وبن نیمه‌ابری، ژنو نیمه ابری، رم کمی ابری، فرانکفورت قسمتی ابری ، مسکو نیمه ابری، آتن، قاهره، بیروت، دمشق و مادرید کمی ابری کراچی رگبار و رعد وبرق .

خبرهای کوتاه

بازدید از استراحتگاه کارگران

پیش از ظهر دیروز والاحضرت‌شاهپور غلامرضا پهلوی ریاست شورای عالی ورزش کارگران به اتفاق والاحضرت منیژه پهلوی استراحتگاه‌تابستانی‌کارگران را در بندرپهلوی مورد بازدید قرار دادند دراین دیدار امیر قاسم معینی‌وزیر کار وامورراجتماعی ، معتدل استاندار گیلان، رئیس و اعضای هیئت مدیره سازمان کارگران ایران ، فرمانده پایگاه نیروی دریائی در بندرپهلوی و جمعی از نمایندگان کارگر در مجلس شورای ملی و گروهی از مقامات محلی استان گیلان حضور داشتند.

سفر به آمریکا

اسماعیل یگانگی نویسنده اطلاعات‌جهت بازدیدازموسسات مطبوعاتی و خبرگزاری های آمریکا بهنیویورک عزیمت کرد.

همکار ما همچنین پیرامون زندگی ایرانیان مقیم آمریکا مطالعه و گزارش هائی تهیه خواهد کرد.

انتصابات

آبتین قزل‌ایاغ بسمت مشاور وزیر مسکن وشهر سازی منصوب شد .

تعطیل آبدارخانه ها

بدستور علی‌فرشچی معاون نخست وزیر و سرپرست سازمان اوقاف‌طی بخشنامه‌ای بکلیه واحدهای سازمان‌اوقاف در مرکز و استان ها ابلاغ شد که از اول ماه مبارک رمضان تا پایان آن کلیه آبدارخانه ها و غذا خوری های کارمندان سازمن اوقاف تعطیل خواهد بود وکارکنان سازمان اوقاف باید نمونه و سرمشق ارزنده اجرای تعالیم عالیه اسلام و فرایض مذهبی باشد .

قدردانی از دکتر موثقی

با حضور چند تن از اعضای هیئت‌مدیره کارمندان وکارکنان انجمن ملی‌حمایت کودکان از دکتر قدرت‌اله موثقی مدیر عامل سابق انجمن قدردانی شد.

در این مراسم دکتر ضیاء الدین امامی اهری مدیر عامل این انجمن از خدمات مدیر عامل سابق تجلیل کرد و قاب خانم زیبائی مزین به تمثال علیاحضرت شهبانو ریاست عالیه انجمن را از طرف کارکنان و کودکان انجمن به وی داد.

دکتر موثقی نیز درخاتمه از همکاری و صمیمیت کارمندان و کارکنان این دستگاه در سراسر ایران تشکر کرد.

جلود مرد شماره ۲ لیبی فردا به چین می رود

★ **میان چین ولیبی مناسبات سیاسی بر قرار میشود .**

پکن ـ خبرگزاری چین گزارش داد یک هیئت‌دولتی جماهیریه لیبی فردا برای یک دیدار رسمی واحتمالا بمنظور فراهم آوردن زمینه برقراری مناسبات دیپلماتیک بین دو کشور وارد پکن خواهد شد .

ریاست این هیئت را عبدالسلام جلود مرد شماره ۲ لیبی‌بعهده خواهدداشت.

اعلام دیدار هیئت‌نمایندگی لیبی از پکن که رسمامنتشر شد نمایانگر نخستین تماس های رسمی میان دو دولت است، پکن وطرابلس‌هنوز مناسبات دیپلماتیک برقرار نکرده‌اند .

بعقیده ناظران برقراری روابط سیاسی‌میان‌جمهوریه لیبی و چین بخشی از یک تعرض گسترده‌ی دیپلماتیک چین در منطقه خاور میانه وجهان عرب است، که‌هدف از آن مقابله با حضور شوروی در این منطقه میتواند باشد .

جمهوری خلق چین‌تفرقه موجود میان کشور های عربی را ناشی از توطئه اتحاد شوروی میشمارد .

لیبی در ۲ـ۳ سال اخیر بطور بیسابقه به شوروی نزدیک شده بود و سفر جلود به پکن در محافل سیاسی ایجاد تعجب کرده است .

یك دختر و پسر جوان در دریا غرق شدند

چالوس ـ لنگرود (خبرنگاران اطلاعات)

دیروز دریا درمنطقه‌های چالوس و جمخاله دو قربانی گرفت .

قربانی دریا در منطقه چالوس دختر ۱۶ساله‌ای‌بنام آذر رودکی بود.

آذر برای استفاده ازآب دریا همراه خانواده‌اش از کرج به چالوس آمده بود.

دومین قربانی دریا باقر حبیبی اصلی لاهیجانی(۲۰ ساله) بود که در حال شنا در منطقه «جمخاله» لنگرود در آب دریا غرق شد .جنازه های این دو نفر، ساعتی بعد، ازآب گرفته شد .

اختلاس ۳ میلیون تومانی در بانك «ایرانشهر» . تبریز

محاکمه دو کارمند ارشد بانک «ایرانشهر» شعبه خیابان خاقانی تبریز باتهام برداشت غیرقانونی ۳میلیون تومان پول در دادگاه‌جنائی آذربایجانشرقی (شعبه اول) آغاز شد .

محمد بهزاد اصل بازرس منطقه و معاون سرپرست شعب بانک «ایرانشهر» در آذربایجانشرقی و اسداله جهانشاهی رئیس شعبه این بانک در خیابان خاقانی تبریز براساس کیفرخواست صادره متهمند با حساب سازی و جعل اسناد و در فرصت‌های‌مناسب ازصندوق بانک بیش‌از۳ میلیون‌تومان پول برداشت و سرقت کرده‌اند

موضوع پس از مدتی توسط رئیس کل شعبه مرکزی بانک ایرانشهر در آذربایجانشرقی کشفو به اداره آگاهی شهربانی تبریز اعلام شد .

در اولین جلسه دادگاه پس از قرائت کیفرخواست متهمین هریک به دفاع از خود پرداختند و اتهامات وارده را رد کردند .

خروج مسئولین شرکت واوان از کشور ممنوع شد

دیروز عصر عده زیادی ازخریداران خانه‌های‌شرکت واوان مقابل نخست‌وزیری اجتماع کردند و نمایندگان این عده تقاضای آنهارامبنی برسیدگی به کار شرکت‌واوان را تسلیم‌دفتر نخست وزیری کردند.

بعدازظهر دیروز یکبار دیگر خریداران خانه از شرکت واوان در مقابل‌کاخ نخست‌وزیری اجتماع‌کردند و خواستار تعیین تکلیف خود شدند . هلاکو رامبد وزیر مشاور با اجتماع کنندگان به گفتگو پرداخت و قرار شد در اجتماعی که روز یکشنبه با حضور خریداران خانه از شرکت واوان با نمایندگان دولت در حزب تشکیل میشود تصمیمات دولت در این مورد اعلام شود و تکلیف خریداران روشن گردد . یکی از خریداران خانه از وزیر مشاور خواست تصمیمات دولت بوسیله مطبوعات و رادیو و تلویزیون اعلام شود.

شرکت واوان‌که‌ازچندی پیش به فعالیت ساختمانی مشغول بود پس از فروش تعداد زیادی ساختمانهای مسکونی در شهرک واوان از تحویل خانه‌ها در موعد مقرر خودداری کرد و اعلام کرد که قادر به ادامه کار نیست . خریداران خانه از این شرکت به نخست‌وزیرو مقامات قضائی شکایت‌کردند بدستور نخست‌وزیرکمیته‌ای مامور رسیدگی به شکایات خریداران خانه شد . بنابه تصمیم همین کمیته گروهی مامور حسابرسی شرکت شدند که هنوز نتیجه حسابرسی معلوم‌نشده‌است. ازسوی دیگر از طرف مقامات قضائی دستور داده شد تا از خروج سهامداران شرکت مزبور از کشور جلوگیری گردد.

بدنبال این اقدامات عصر دیروز یکبار دیگرخریداران خانه از شرکت واوان به نخست‌وزیری آمدند تا از تصمیمات دولت درباره این شرکت و تعیین تکلیف خود آگاه شوند.

دزدان مسلح موجودی بانک صادرات قم را ربودند

دوجوان مسلح، به‌بانک صادرات شعبه «جوی‌شور» قم، دستبرد زدند و با تهدید تنها متصدی بانک ، موجودی صندوق این بانک را ربودند.

حمله دزدان مسلح به بانک صادرات شعبه «جوی شور» که در کوچه، پس کوچه‌های‌محله «جوی‌شور» قم قرار دارد ، ساعت ۱۰ بامدادامروز صورت‌گرفت. و دزدان پس از واردشدن به بانک ، متصدی بانک را که به تنهائی در بانک‌سرگرم کار بود ، با تهدید اسلحه، مجبور کردند که موجودی صندوق بانک را در اختیار آنان بگذارد.

این دو سارق مسلح پس از برداشتن مبلغ یکصد و شش هزار و ششصد ریال موجودی صندوق بانک ، پا به فرار گذاشتند .

ماموران انتظامی قم ، برای شناخت و دستگیری دزدان مسلح بانک ، تلاش گسترده‌ای‌را آغاز کرده‌اند.

سرپرست انرژی اتمی اصفهان

اصفهان ـ مهندس آزمایش شهردار سابق اصفهان بسمت سرپرست انرژی اتمی ایران در استان اصفهان منصوب و مشغول کار شد .

وی بموجب حکم صادره از سوی اعتمادی رئیس سازمان انرژی اتمی ایران به این‌سمت منصوب شده است .

آتش سوزی در شهرداری و رستوران هتل پل اصفهان

اصفهان‌ـ خبرنگاراطلاعات

رستوران «هتل‌پل»اصفهان آتش گرفت و نزدیک به ۲۰ میلیون ریال خسارت مالی ببار آمد گفته می‌شود چند ناشناس با پرتاب‌مواد آتش‌زا و مشتعل ساختن‌آن رستوران «هتل‌پل» را که‌در خیابان «چهارباغ» قراردارد به آتش کشیده‌اند.

همچنین دیشب قسمتی‌از شهرداری ناحیه‌دو اصفهان در سه‌راه «وفائی» به علت نامعلومی آتش گرفت .

تحقیقات برای بررسی علت دو آتش‌سوزی و دستگیری مسببان آن زیر نظر ماموران و مسئولان ادامه دارد.

۲ سینما اعتصاب سینماداران راشکستند

دیروز با اینکه اعلام شد کلیه سینماهای تهران‌تعطیل است سینما مولن‌روژ بکار خود ادامه داد و مثل‌روز های عادی برای کلیه‌سئانس های خود بلیت فروخت .

رضا انوری رئیس‌انجمن سینماداران دیشب در گفتگوئی با خبرنگار ما گفت : با بازبودن سینما مولن‌روژ و شکستن‌اعتصاب از طرف این سینما هیئت مدیره انجمن تصمیم گرفت احمد گنجی‌زاده صاحب‌این سنیما را از انجمن اخراج کند و این تصمیم درمجمع عمومی دیشب عملی شد و بنا به رای اکثریت احمد گنجی‌زاده از انجمن سینما‌داران اخراج شد. رضا انوری اضافه کرد که از این پس احمدگنجی‌زاده در جامعه‌ی سینمایی کشور هیچگونه عضویتی ندارد . احمد گنجی‌زاده یکی از پخش کنندگان معتبر سینمای فارسی است که در زمینه‌ی تهیه فیلم نیز دستی دارد . وی‌ازچندی‌پیش باخریداری سینما مولن‌روژ در این سینما بنمایش‌فیلمهای خوب ایرانی پرداخت . هم‌اکنون در این سینما فیلم سفرسنگ نمایش داده میشود که با وام وزارت فرهنگ وهنر تهیه شده است .

بایکوت باشگاه های سینمائی

درپی دومین روز تعطیل سینماها مهدی رقابی نایب رئیس انجمن واردکنندگان فیلم در تماسی با روزنامه اطلاعات گفت :

انجمن وارد کنندگان فیلم بدنبال اعتصاب سینماداران و باتوجه به خواست‌های آنان در چند روز آینده ترتیبی خواهد داد که به هیچ باشگاه و کلوب سینمائی خصوصی فیلم داده نشود.

وی اضافه کرد اگرطرح ۸ ماده‌ای حزب تا هفته آینده بمرحله‌ی‌اجرا گذاشته نشود، انجمن واردکنندگان فیلم با تصمیماتی که گرفته از دادن فیلم به سینماهای شهرستانها نیز خودداری خواهد کرد .

مهدی رقابی افزود که انجمن واردکنندگان فیلم با نماینده کلیه‌ی کمپانیهای فیلمسازی دنیا که در ایران دفترپخش دارند تماس‌گرفته و آنها نیز با توجه به فیلم پیوستگی خود را به این انجمن اعلام کردند . باتوجه به این مسئله هیچ باشگاه و کلوب خصوصی سینمایی نخواهد توانست فیلمی بنمایش‌بگذارد. درحال حاضر کمپانیهای فوکس ، کلمبیا ، برادران وارنر ، متروگلدین‌مایر، یونیورسال و پارامونت در ایران‌نماینده دارند که این کمپانیها دردو مرکز پخش به اسامی‌شرکت «آلدارم» و «سی‌ـ آی‌ـ سی» ادغام شده‌اند. بغیر از این کمپانیها که فیلمهای معروف کشورهای اروپایی و امریکایی را پخش می‌کنند تعدادی واردکننده منفرد هم در این زمینه فعالیت دارند که جزو اعضای انجمن واردکنندگان فیلم محسوب می‌شوند.

در این‌خصوص خبرنگار اطلاعات کوشش کرد با احمد گنجی‌زاده تماس‌بگیرد و نظر او را نیز بخواهد، اما ایشان در سفر شمال بود .

رضا انوری رئیس‌انجمن سینماداران در آخرین لحظاتی که روزنامه زیر چاپ میرفت ، با خبرنگار اطلاعات تماس‌گرفت وگفت: سینما تاج نیز به سینما مولن‌روژ پیوسته است و از صبح امروز (نه دیروز) به نشان دادن فیلم مبادرت می‌ورزد .

انوری تصریح کرد که وزارت فرهنگ و هنر به صاحب سینما تاج آقای رحمان شوخ‌لقا وعده داده است کهبه‌فیلمهای هنگ‌کنگی که ممنوع‌الورود است‌اجازه نمایش دهد و برای یکی از فیلم‌های بروس‌لی که با مونتاژ از فیلمهای مختلف این هنرپیشه درست شده است، پروانه نمایش صادر کند .

سینما تاج هم‌اکنون فیلم راه اژدها را برای دومین‌بار نمایش میدهد .

هتل «کورش» شیراز آتش گرفت

شیراز ـ خبرنگار اطلاعات

هتل بزرگ «کورش» شیراز آتش گرفت و مدت پنج ساعت میسوخت .

آتش سوزی ساعت ۱۰ و ۳۰ دقیقه دیشب از قسمت‌انبار مشروبات و آذوقه هتل «کورش» که‌در قسمت زیرزمین هتل قرار دارد آغاز شد و به دیگر انبار ها سرایت کرد . شعله های آتش هر لحظه‌بیشتر شد و آسانسور هتل از کار افتاد .

ماموران آتش نشانی شهرداری شیراز با استفاده از نردبام و ماسک ۲ساعت‌تمام مسافران‌هتل رابه‌خارج از محوطه هتل‌انتقال دادند.

شعله‌های آتش‌از راهروهاو پله‌های هتل زبانه کشید ودود دیوارها و دکور اتاق ها را سیاه کرد .

ماموران آتش‌نشانی پس از ٤ساعت تلاش‌سرانجام موفق به مهار آتش شدند.

دراین آتش سوزی‌ه مامور آتش‌نشانی دچار خفگی ناشی ازدود زیادشدندو به‌بیمارستان اورژانس شیراز انتقال‌یافتند .

مسافران هتل تا ساعت ۳ بامداد در محوطه خارج هتل در انتظار اطفای حریق بودند ودرمیان آنهاچهره‌های معروف سینما چون ناصر ملک مطیعی‌و پرویز فنی‌زاده بچشم می ـ خوردند .

هنوز علت‌آتش سوزی‌روشن نشده اما گفته می‌شود به علت اتصال سیم برق آتش‌سوزی آغاز شده‌است.

آتش سوزی درکارخانه «صنایع پتو» قم

پیش از ظهر امروز کارخانه شرکت «صنایع‌پتو» واقع در دو کیلومتری‌جاده قم ـ کاشان ، آتش گرفت‌و اکنون (۱۲ظهر) آتش‌سوزی بشدت ادامه دارد .

هنوز علت آتش‌سوزی روشن نشده و ماموران آتش‌نشانی شهرداری قم ، با همکاری افراد ارتش و ماموران شهربانی ، برای فرونشاندن شعله‌های آتش، تلاش میکنند .

جوان همدانی باضربات کارد ۲ نفر را کشت

همدان‌ـ خبرنگاراطلاعات

مردی در روستای «حصارخان» همدان با ضربات کارد ۲ نفر راکشت و با بفرار گذاشت .

دیشب ۳ نفر در روستای « حصارخان » به نزاع برخاستند و طی آن جوانی بنام محمد با ضربات کارد ۲ نفر بنامهای تقی وکیلی‌ـ ۱۶ساله ـ و محمود حسن پور ـ ۱۸ ساله‌ـ را بشدت مجروح ساخت .

مجروحان به بیمارستان انتقال یافتند اما بعلت شدت خونریزی در راه بیمارستان جان سپردند محمد با به فرار گذاشت و ماموران‌در تلاش دستگیر ساختن او هستند.

۵ مهاجم شیرازی بدام افتادند

شیراز‌ـ خبرنگار اطلاعات

۵ موتور سوار مهاجم که راه را برسرنشینان یک اتومبیل بسته وپس از مضروب ساختن آنها فرار کرده بودند ، بدام افتادند.

چند موتور سوارمهاجم یکماه قبل در خیابان «آبیاری» شیراز جلوی اتومبیل پیکانی را گرفتندو باسنگ وچوب شیشه های اتومبیل را خرد کردند .

مهاجمان سپس ۲سرنشین اتومبیل را بشدت کتک‌زدند و هنگامی که قصد سرقت وسایل آنها را داشتند با سررسیدن چند عابر پابفرار گذاشتند .

با شکایت مصطفی فرد و مرتضی امین‌نژاد دو سرنشین مجروح اتومبیل پیکان، ماموران تلاش گسترده‌ای را برای دستگیر ساختن مهاجمان آغازکردند.

ماموران کلانتری بخش هفت شیراز سرانجام موفق شدند ۵ نفر از مهاجمان را دستگیر کنند .

متهمان که علی قربانی ، اکبر نیاکار، شاهپورقادری، غلامرضا قربانی‌وغلامحسین نیاکار نام دارند با پرونده تنظیمی تحویل مقامات قضایی دادسرای شیراز شدند .

گزارش روز

ماه رمضان براهل ایمان مبارک باد

رمضان: ماه شکوهمند برکت وایثار و قرآن

شهر رمضان الذی انزل فیه القرآن...

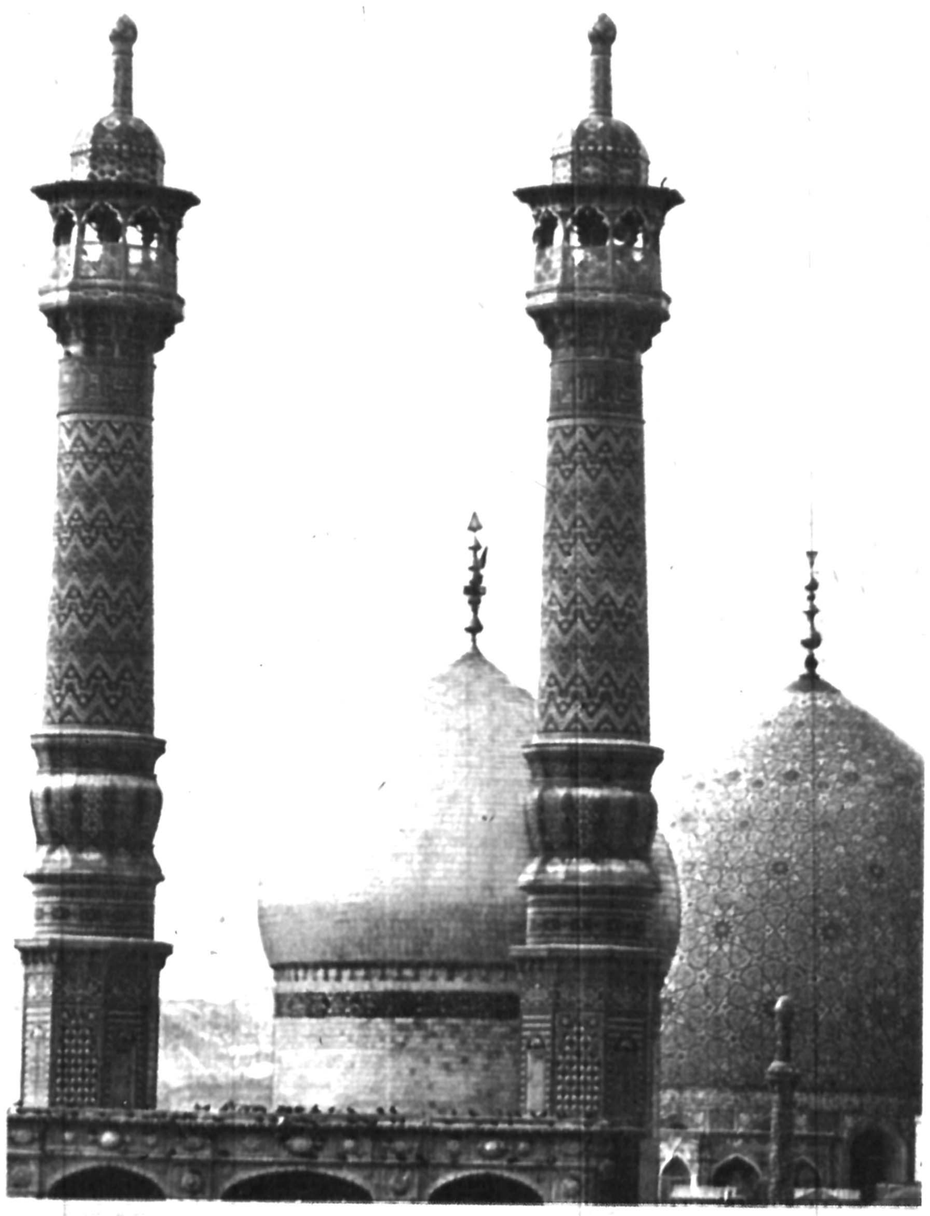

تکامل فکری انسان درشناخت ظاهرجهان و پدیده های طبیعت کم و بیش بسهولت و سرعت انجام میگیرد ولی درک باطن جهان و آشنائی با روح آن، کارساده و آسانی نیست و براساس ضرورت شناخت معنویت و روح جهان است که رسولان خداوند برای کمک به انسان، ایفای آشنائی با جهان معنویت را که درحقیقت روح وباطن جهان ماده و طبیعت است درگوش انسانها فروخوانده اند.

بشر، طبیعت و بهارطبیعت رازود درک میکند زیرا با چشم و گوش و با تمام وجود میتواند هیاهوی هستی‌بخش و دل‌انگیز بهاررا بخوبی لمس کند و امام صادق علیه‌السلام باتکاه این درک عمومی، بشریت را با جهان معنویت و بهاران آشنا میسازد. امام صادق دراین روایت بهارقرآن را که روزی از جان معنویت است به بهار طبیعت تشبیه و ضمن روایتی میفرماید که جهان معنویت را نیز بهاری است و این بهارماه مبارک رمضان است.

راستش اینست که بشریت از مجرای مطالعات طبیعی خود بهمه چیز رسیده است، و باشد که دراین راه بموفقیت درخشان دیگری نیز نائل آید ولی... ولی مسئله مهم اینست که چرا بشریت این کاوش مقدس و این جستجو را درجهت معنوی جهان بکار نمیگیرد؟ چه‌میشودکه ناگهان‌بنام ماه مبارک رمضان چهره زندگی میلیونها مسلمان درسراسر جهان تغییر می پذیرد؟ - شاید باشند مردمی که قضاوتشان تابع ظواهر است و کمتر به عمق و ریشه قضایای معنوی توجه‌دارند و از اینهمه شور و هیجان بی‌تفاوت میگذرند ولی بگذارید لحظه‌ای تعمق کنیم... راستی این چه قدرتی است که ناگهان دراین بهار مقدس مذهب، فکر و دل مردم را از جهان فانی به آخرت و ازبدی به خوبی و از ماده به معنی گرایشی میدهد؟

میگویند. دراین ماه مبارک آمارجنائی پائین میاید عربده‌کشی ها، بدمستی‌ها، هرزگی ها، چاقوکشی‌ها وو.... بگونه‌های بهت‌آور قوس نزولی طی میکند، چرا وراستی چرا؟ کشف رمز این تحول فکری و این انقلاب معنوی میتواند انسانیت را ازبدی و زشتی رها کند و سعادت ابدی را به همچون ارمغانی به انسانها ببخشد این رمز بزرگ دریک کلمه خلاصه میشود: تمایل طبیعی بشربه خداوند و دین...و این تمایل طبیعی است که وقتی زبانه کشد به روح و دل انسان صفا می بخشد، همه‌ی شور و هیجان که درماه مبارک رمضان می بینیم همه و همه مولودهمین تمایل است، همین تمایلی که جهان مادی متاسفانه نخواسته و یا نتوانسته است از آن بهره ای منطقی بگیرد.

ماه مبارک رمضان متشا پرورش خصائل عالی و انسانی است، اسلام با برنامه روزه، قید و بندهای مادی را از دل و جان آدمی باز میکند و او را دراین روزهای عزیز از خوردن و آشامیدن و ارضای غرایز جنسی منع میکند و دیدگاههای مادی‌گرایانه او را بسوئی دیگر، بسوی خدا، بسوی پاکی و صفا، بسوی کمک به نیازمندان معطوف میسازد. اسلام بابرنامه‌روزه، طعم گرسنگی را به طبقه مالدار می چشاند تا گوششان درشنیدن ناله گرسنگان شنواتر شود عبادت دراین ماه را لازم میشمردتا روحشان لطیف شود و قلب و دلشان نور و روشنی گیرد.

با این امید که همه ما از برکات معنوی این ماه مبارک بهره‌ای بگیریم و این بهار مقدس اثارزندگی بخش خود را دردل و جان، باقی گذارد به پیشواز رمضان میرویم و مروری داریم برروند این خجسته ماه مبارک درگذشته دور و نزدیک...

درمیان اقوام و ملل مختلف «روزه‌داشتن». معانی و مفاهیم خاصی داشته و دارد ولی آنچه مهم مینماید نفس «روزه‌داری» است که از قرنها پیش به عنوان یک ضرورت موردقبول انسان ها شده است. پیروان بسیاری از ادیان موجود، درروزهای خاصی از سال از خوردن و آشامیدن خودداری میکنند و پاره‌ای از اقوام و قبائل امساک درکاری بخصوص مثلا سکوت، و خودداری از سخن گفتن رافرض براحوال زندگی میشمردند و هنوز هم بعضی از آنها این روش را ادامه میدهند، وقت و مدت روزه‌نیز نزد اقوام و مذاهب مختلف متفاوت است، بعضی ها یک شبانه‌روز از خوردن و آشامیدن امساک می کنند و گروهی فقط نیمی از ۲۴ ساعت را که طبیعتا تمام روز باشد، روزه میگیرند.

درمذاهب گوناگون روزه‌داری مناسبت های مختلفی دارد و این مناسبت ها اغلب از تحولات اجتماعی، مذهبی و سیاسی مایه میگیرد. بهرحال درتمام مذاهب آسمانی روزه به عنوان فریضه‌ای واجب توجیه شده است.

درسال سیزدهم بعثت رسول اکرم (ص) و دومین سال هجرت، ان حضرت درغزه «بدر» پس از نزول وحی از جانب خدای بزرگ، روزه را درمیان سربازان اسلام برقرارفرمود پیامبراکرم برای آنکه مجاهدان اسلام برای جنگ با کفارفرصت کافی داشته باشند و نیازطبیعیشان، آنان را از جهاد درراه حق و دین بازندارد، وقت غذا را تغییرداد و مجاهدان اولین غزوه اسلام بجای ظهر بهنگام سحر غذا خوردند.

این روش روح مقاومت و آمادگی دربرابر حوادث را درآنها تقویت کرد و به زندگی دوراز تنعم عادتشان داد.

درمورد فلسفه روزه باید نخست به ریشه‌های اجتماعی و رویدادهائی که درصدراسلام رخ داده نظرانداخت. چرا که دین

بقیه در صفحه ۲۷

روزه از دیدگاه علم پزشکی

✱ آقای دکتر منوچهر کیهانی معتقد است که جدا از منافعی که روزه دردرمان بعضی از بیماریها میتواند داشته باشد اصولا امساک درخوردن غذا یک نوع رژیم لاغری برای افرادچاق است اما بشرطی که روزه بهمان گونه‌ای گرفته شود که شرح اسلام توجیه کرده است زیرا درغیراین صورت اگر سه وعده غذا میل شود تنها زمان خوردن غذا را عوض کنند این روش کوچکترین تاثیری دروضع «روزه دار» ندارد.

✱ آقای دکتر داوداسدی میگوید بدون تردید امساک درخوردن غذا بنحوموثری موجب‌میشودکه اسیدتوریک‌خون پائین‌بیاید و درنتیجه من غیرمستقیم دربهبود بعضی از بیماری ها موثر است.

بنابراین روزه برای افرادسالم من حیث‌المجموع منافع زیادی دارد که از نظرپزشکی درخورتوجه است.

✱ دکتر حسین پارسا متخصص بیماریهای زنان درموردروزه داری زنان حامله میگوید از آنجا که یک زن باردارجدا از سوخت و سازبدن خودبایدبرای رشد جنین هم از انواع ویتامین ها استفاده کند بنابراین روزه گرفتن برای یک زن حامله جایز نیست و مذهب اسلام نیز باین نکته توجه کرده و زنان باردار را از گرفتن روزه منع کرده است.

✱ دکتر احمد کیانی مسئله روزه را از دیدگاه روحی موردتجزیه و تحلیل قرارمیدهد و میگوید چون درماه رمضان بسیاری از حرکات و ناهنجاریهای روزمره بنحو محسوسی کاهش می یابد و مسائل احساس نیز بدلیل اعمال روزه کم میشود بنابراین میتوان اینطور نتیجه گرفت که دراین یک ماه مردم روزه‌دار آرامش فکری و روحی بیشتری پیدا میکنند که درنتیجه درسلامت جسم انسان نیز اثرمیگذارد.

ع ـ ناوک

انگارهیچکس درفکر ماه خوب خدانیست

✱ صدایت درگوشم پیچیده است. ان صدای ارام و صادقت، که درگسترهٔ صبح خانه رها میشد. چشمانت آنقدر کوچک بود که نیمه باز هم بسته مینمود. زمزمهٔ پدردر گوشت بود، گفته بودی من نیز برمیخیزم. من نیز با تو پدر، مسافرسرزمین سبزوگستردهٔ عشق میشوم. دلی را که پیش از آن باغ بی برگ و خزان زده‌ای بود، ـ درشکسته وبیرنگ ـ بابانگ خود، بهاری میکردی... آنجا همه سبزی بودوروشنائی بود. انجا همه گل بود، سبزه بود، انجا شکوه بیداری تو، همه‌ی آن اتاق کوچک و روشن را پرعطر کرده بود. آنشب مادربلندشد، وآن چراغ کوچک ،دروازه های بیداری را بگشود. من برخاستم. تو برخاستی... پدبرخاست.

قرآن بدستهای کریمت بود. وآن لبان کوچک همراه با پدر میخواند: «تبت یداابی لهب» را، وآن لبان کوچک میگفت: «لیلة‌القدر خیر من الف شهر». مادرچنان نسیم در خانه میگذشت. وسفره‌ای که سرشار از برکت بود برپهنه اتاق رها میشد. من نان و چاشتم را از دستهای خوب تو، از آن دو دست خوب کریمت، میگرفتم. وکاسه‌ی سفالی آبی که چون سپیده دمان زلال بود درلحظه‌ی توقف ما از خوردن، پایان جلوه های زمینی بود.

من آن شب قدیمی را باور دارم. من آن شب شکوفارا باوردارم. وباتو، ای تو، ای قدیمی من میگویم: هرگز چون توکسی بروی زمین معنای خواب ورستن را، در صبح روشن رمضان نفهمیده است.

آنجا توراه میروی با پیراهنی برنگ شقایق، ومن من قدیمی، در هیئتی غریب کنار توراه میروم. ای... باری دگر آن سفره شکوفارا برپهنه دلم گستر! باری دگر آن شمع نیم سوخته را روشن کن! گوئی پدردوباره دارد قرآن میخواند. گوئی منم که میگویم: لیلة‌القدر خیر من الف شهر ـ وبعد مدرسه است، گسترده و پر از لبخند... اما توغم گرفته و تنهائی... باکودکان سرشار از فریاد تا «بوفه» معطر مدرسه نمیروی. توروزه دار' تنهائی هستی در جمع کودکان دبستان. وحرفهای زنگ حسابت را با حرف معلم قرآن وشرعیات که میگوید روز حساب و کتاب نزدیک است جمع می بندی و حاصلش برای تو مینوی جاودان و عزیز است. زیرا تو روزه دار تنهائی هستی در جمع کودکان دبستان. وقتی که عصر میائی مطبخ زیر شکوه عطر نان و خرما پنهان است. آنجا مادر باقامت رسایش ایستاده است. ودستهای گرمش «شامی» را گردمیکند. ودرمیان تابه روغن میاندازد.

وبعد... تومیائی و کوچه از تو معنامیگیرد. دردستهای تو، نان و پنیروسبزی و حلواست. بقال باچراغک توری انگار منتظر، سرمیکشد از پس دیوار، انگار چیزی به روشنائی چشمه در کوچه بازمیگردد. وخانه با صدای قدمهات زنگ میگیرد.

ما، چشم انتظار آمدن تو، دستان کوچک و معصوم را بانان و آشتی پیوند میدهیم.

قرآن صدای هستی ماست. و «ربنا»ی موعود معنای زندگیمان. ماه شکوهمند غزلهای عشق بازآمده است. اما تونیستی...

اما تودرمیان غزلهانیستی. درکوچه بادمیاید. بقال رفته است. حالا صدای قرآن را جعبه تماشا تصویر میکند. وکودک غریبم خوابش میاید. انگار هیچکسی درفکر ماه خوب خدانیست.

جاذبه‌های ایده‌آل- در فصل ایده‌آل- با قیمت‌های ایده‌آل

اقامت درهتلهای درجه یک
با صبحانه و سایر سرویسهای توریستی

۲۱ روز — رم نیس مونت کارلو مادرید بارسلون — ۷۹۵۰ تومان
۲۱ روز — رم ناپل کاپری سورنتو ونیز پاریس لندن — ۸۹۹۰ تومان
۲۱ روز — نیس پاریس لندن مادرید رم ناپل کاپری سورنتو — ۹۴۵۰ تومان
۲۱ روز — نیویورک آبشار نیاگارا (کانادا) سانفرانسیسکو لوس آنجلس هالیوود لاس وگاس میامی واشنگتن — ۱۴۴۵۰ تومان
۲۸ روز — بارسلون پاریس لندن امستردام فرانکفورت رم — ۱۰۴۵۰ تومان

پنجشنبه‌ها چهارشنبه‌ها یکشنبه‌ها شنبه‌ها

تور ایده آل

برای رزرو جا به ایتال اکسپرس خیابان شاهرضا سماره ۹۲۴ ساختمان آلیتالیا مراجعه فرمائید.

از تهران و شهرستانها همه میتوانند جای خود را باتلفن‌های
۳۷۴۱۳۱
۳۷۴۱۳۲
۳۷۴۱۳۳
۳۷۴۱۳۴
۳۷۴۱۳۵
رزرو نمایند.
جزئیات برنامه تورها همان روز با پست ارسال میشود

ساعت کار یکسره از ۸/۵ تا ۵ بعدازظهر
پنجشنبه‌ها از ۸/۵ تا ۲ بعد از ظهر

اطلاعیه

گروه فرهنگی مرجان

ثبت نام در
دبیرستان دختران مرجان - خیابان ابتهاج (کاخ) تلفن ۶۵۶۷۷۰ - ۶۵۲۰۳۸
دبیرستان پسران مرجان (با دائرکردن کلاسهای جدید سال اول از جمله «علوم انسانی»)
خیابان پهلوی بالاتر از فروشگاه کورش کوچه جاوید تلفن ۸۹۱۹۷۴-۸۹۴۰۰۴
در مردادماه، فقط روزهای شنبه، دوشنبه وچهارشنبه (صبحها)

برای مشتریان خاص کورش بزرگ

برای اولین بار بطور اختصاصی شرکت پس انداز ووام مسکن کورش بزرگ
به شما که قبل از ۱۶ تیرماه ۲۵۳۶ حساب پس انداز وامخواه افتتاح کرده اید
بدون توجه به موجودی حسابتان وام مسکن میپردازد.

وام اختصاصی

برای آگاهی بیشتر مدیران ۱۱ شعبه کورش در تهران بزرگ آماده ملاقات باشما هستند.

شرکت پس انداز ووام مسکن کورش بزرگ

وام مسکن کورش بزرگ
شاه کلیدی که درِ خانه دلخواه را بروی شما باز میکند

MEDIA

بنیانگذار: شادروان عباس مسعودی
صاحب امتیاز و مدیر: فرهاد مسعودی
سال پنجاه و سوم
محل اداره: خیابان خیام. ساختمان اطلاعات
تلکس ۲۱۲۳۳۶ ـ تلگرافی: اطلاعات. تهران
تلفن ۳۲۸۱

سخن روز

هفتاد و چهارمین سال مشروطیت

از عمر مشروطیت ایران، هفتاد و چهارسال گذشت و قضاوت تاریخ همچنان بر قاطعیت و صراحت آن پا برجا ماند و همچنان انقلاب مشروطه خواهی را نمونه‌ای عالی از یک قیام انسانی به خاطر رهانیدن ملتی از قید ظلم و جور و خودکامگی میشناسد.

از کسانیکه در این جنبش مقدس آزادی‌خواهی و این قیام ملی سهمی داشتند و احیانا جان خود را بر سر آرمان خویش نهادند به عظمت یاد میشود و خاطر آنان گرامی و معزز است، زیرا مبارزان راه آزادی و مجاهدان مشروطه خواه با حقیقت جوئی و پاکی و راستی در این راه قدم گذاردند و به چیزی غیر از هدف و مقصود مقدس، استقرار ـ حکومت قانون توجه نداشتند و هرگز درپی آن نبودند که بعد از احراز موفقیت به قدرت و ثروت و مقام و جاه دست یابند و وقتی انقلاب اصیل مشروطیت پیروز شد، متاسفانه عوامل فساد و ارتجاع و مستبدین هریک از گوشه‌ای سر برداشتند و با ریا و تزویر خود را مشروطه‌خواه معرفی کردند و استبداد و خودکامی را با لباس مقدس آزادی خواهی مستور کردند و نشان مشروطه را بر کلاه خود نصب کردند و دوباره مقامات و مناصب را تصاحب کردند و بالاخره متولی حکومت قانون شدند.

آنان درپی ملکوک کردن انقلاب اصیل مشروطیت و بی اعتبار جلوه دادن مجاهدات مشروطه طلبان بودند و این هدف نامقدس مستبدین در لباس آزادی خواهی ظاهر شد، تا اگر نتوانستند مبارزان و مجاهدان آزادیخواه را در کارزار حق و استقرار حکومت قانون شکست دهند، با نیرنگی تازه در صدد برآیند تا از ارزش واقعی قیام مشروطه بکاهند و اعتقاد و اعتماد مردم را نسبت به مشروطه طلبان واقعی زایل سازند.

شگفتا که سعی این فرصت طلبان و دشمنان آزادی، تا حدودی هم با موفقیت روبرو شد و تا اندازه‌ای توانستند در اذهان ساده عوام، تردیدی نسبت به اصالت و حقیقت انقلاب مشروطه ایجاد کنند، ولی از آنجا که نمیتوان با سالوس و ریاکاری نور حقیقت و حقیقت خواهی را زایل نمود، متظاهرین بی حقیقت در برابر واقعیت اصالت انقلاب زانو زدند و بدین ترتیب راه مبارزان و مجاهدان گشوده ماند و همانطور که نیت مشروطه‌خواهان بود انقلاب به ثمر رسید. چنانکه اینک هفتاد و چهارمین سال این انقلاب بزرگ را جشن میگیریم و مردم به روشنی درباره انقلاب مشروطیت قضاوت میکنند و نام مجاهدان و مبارزان غیوری که به انقلاب مشروطیت و استقرار حکومت قانون صورت تحقق بخشیدند در نزد همگان عزیز و گرامی است و مردم ایران سپاسگزار دلیران بی باکی هستند که با نثار خون خود نهال آزادی را آبیاری کردند و پایه‌های استبداد را به لرزه درآوردند.

تفسیر سیاسی روز

نقطه بحران در لبنان

نوشیروان کیهانی‌زاده

اوضاع لبنان ـ در این زمان که بنظر میرسد عربستان سعودی میکوشد میان مصر، سوریه و اردن بار دیگر هماهنگی برقرار کند به نقطه بحران رسیده است.

این بحران از هنگامی شدت یافته است که دولت لبنان تصمیم گرفت حاکمیت خود را بر سراسر کشور اعمال کند و اجازه ندهد قوانین این مملکت بیش از این مورد بی احترامی قرار گیرد.

این اقدامهای دولت لبنان که نمونه اش اعزام یک گردان به نوار مرزی این کشور با اسرائیل و احضار سرگرد سعد حداد به بیروت است و همچنین اعلام این مطلب که در نظر دارد همه رادیوهای بی پروانه (غیرقانونی) را تعطیل کند اوضاع را سخت بحرانی ساخته است، بطوری که یک بی احتیاطی کوچک، سوریه و اسرائیل را با یکدیگر در خاک لبنان درگیر میکند.

اقدامهای اخیر دولت لبنان نشان میدهد که این دولت و سوریه اینک یک هدف را دنبال میکنند و آن جلوگیری از تجزیه لبنان کوچک و پرماجرا و جلوگیری از همکاری بیشتر راستگرایان این سرزمین با دولت اسرائیل است.

نیروی سی هزار نفری سوریه که اینک وظایف ارتش لبنان را تحت پرچم جامعه عرب انجام میدهد در این روزها بیش از هروقت دیگر هرگونه فعالیت نظامی راستگرایان را سرکوب میکند. سوریه اینک در لبنان از موقع مناسبی برخوردار است، زیرا فلسطینی‌ها و چپ گرایان لبنان مخالفتی با اقدامهایش ندارند و نیمی از راست گرایان از جمله هواداران فرنجیه از هرگونه فعالیت سوریه در لبنان مخصوصا بر ضد دو گروه مسیحی پیرجمائیل و کامیل شمعون جانبداری میکند.

سوریه تنها در جنوب رود لیطانی نفوذی ندارد، زیرا اسرائیل این منطقه را نوعی حریم خود میداند. در این منطقه مدتها است که دو افسر ارتش لبنان با چند صد مرد مسلح و سرباز سابق فرمانروایی می کنند و اسرائیل از آنها حمایت میکند.

اسرائیل از آن بیم دارد که اگر واحدهای ارتش لبنان به مرز دوکشور وارد شوند پای فلسطینی‌ها و چپ گرایان به این منطقه بازتر خواهد شد، بنابراین مایل به پیشروی سربازان لبنانی از خطوطی که اینک سربازان سازمان ملل در اختیار دارند نیست و در سه روز اخیر با آتشبارهای خود از افراد سعد حداد پشتیبانی کرده است، ولی همین پشتیبانی اوضاع را حساستر کرده است، بطوری که اگر دولت لبنان که سعد حداد را به بیروت احضار کرده است تصمیم بگیرد به گردان اعزامی خود دستور پیشروی بیشتر دهد وضع خطرناکی پیش خواهد آمد، زیرا افراد سعد حداد به تنهایی قادر به مقابله با نیروهای لبنانی نیستند و در صورت مداخله اسرائیل ممکن است لبنان از سوریه استمداد کند و در چنین صورتی سوریه نمیتواند نیرو به جنوب لبنان نفرستد و این کار به منزله آغاز جنگ سوریه و اسرائیل در خاک لبنان و در منطقه‌ای است که هزاران سرباز سازمان ملل نیز مستقر هستند

بعید نیست دولت لبنان از فرانسه که صدها چترباز در جنوب لبنان دارد کمک بخواهد و این نیز مساله ای خطرناک به وجود خواهد آورد.

هر برخوردی میان سوریه و اسرائیل در خاک لبنان، به آسانی پای کشورهای دیگری چون عراق، اردن و عربستان سعودی را به میان میکشد و مصر که اینک از هرگونه توافق با اسرائیل مایوس شده است از این فرصت برای خارج ساختن خود از انزوای فعلی استفاده خواهد کرد. باید توجه داشت که با وجود نظامیان وابسته به سازمان ملل در جنوب لبنان که به تصویب شورای امنیت اعزام شده اند و شوروی یکی از تصویب کنندگان این قطعنامه بوده است هرگونه زدوخوردی میان سوریه و اسرائیل در لبنان جنبه‌ای خاص به خود خواهد گرفت و به این لحاظ است که اینک همه نظرها به لبنان دوخته شده است همچنین باید درنظر داشت که طبق پاره‌ای گزارشها شوروی اطمینان‌هایی به سوریه داده است و آمریکا نیز از اسرائیل خواسته است که خونسردی خود را حفظ کند و کاری نکند که اوضاع در جهان عرب دگرگون شود

اگر این شیرینی است پس مزه‌اش کو؟

احمد احرار

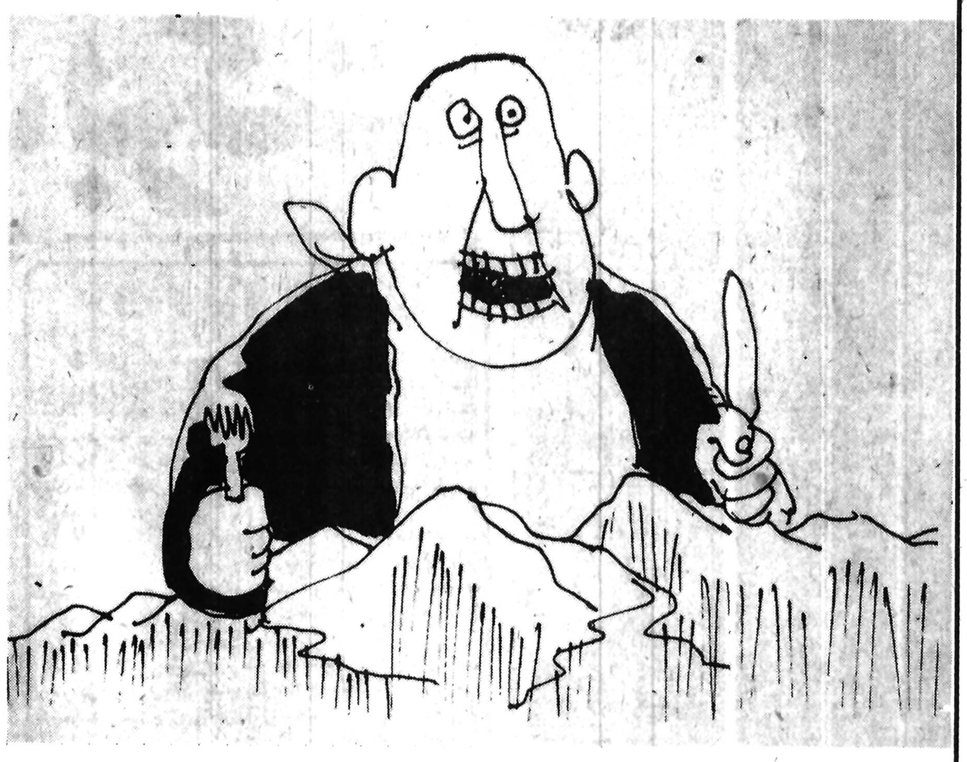

مردفقیری هوس شیرینی کرده بود. به زنش دستور دادنان برنجی بپزد. زن گفت برای پختن نان برنجی باید ارد برنج را با تخم مرغ و شیر و قنددرهم آمیخت و حال آن که ما تخم مرغ نداریم. مرد گفت: تخم مرغ لازم نیست، بدون تخم مرغ هم میتوان شیرینی پخت!

زن گفت: قند هم نداریم.

مرد گفت: از آن هم صرف نظرکن!

زن گفت: شیر از کجا بیاورم؟

مرد گفت: بجای شیرآب بریز!

زن گفت: ارد برنج نداریم

مردگفت: غمی نیست، با ارد جوبپز!

زن مطابق دستور شوهرش شیرینی را پخت و درسفره نهاد. مردمیخورد و سرتکان میداد که من نمیدانم این ثروتمندان چگونه چیزی بدین بیمزگی را میخورند و آنهمه‌تعریف میکنند!

هرچیزی درعالم برای خودش قاعده و اساسی دارد. نان برنجی را باید با ارد برنج و قند و شیر و تخم مرغ تهیه کرد. اگر اردجو را با آب خمیر کنیم و روی آتش بگذاریم البته نانی بدست می آید ولی آن را نان برنجی نمیشود گفت و ابلهانه است که چنین چیزی را بعنوان نان برنجی بخوریم و بگوئیم: پس مزه‌اش کو؟!

مرحوم ناصرالدینشاه که اتفاقا بین سلاطین قاجار بیش از همه تجددخواه و علاقه‌مند به رفورم و اصلاح بود، هرباربه سفرفرنگ میرفت شیفته مظاهر دمکراسی میشد و به فکرمی افتاد درایران هم تاسیساتی ازین قبیل دایرکند.

این بود که درمراجعت وزیران و امیران را جمع میکرد و شمه‌یی از منویات خودبرای آنها میگفت و مقررمیداشت که برای تشکیل مجلس وزراء و تاسیس دارالشورای کبری «کتابچه و ترتیبات خاصی» تدوین کنند. بعد از چند هفته «کتابچه» تهیه میشد وبضمیمه صورت وزراء ووکلاء ازنظرملوکانه میگذشت وبالاخره مجلس وزراء و دارالشورای کبری با تشریفات کامل کشایش می یافت.

درین «شبه مشروطه» تا وقتی مذاکرات وزراء ووکلاء از حدود تعارفات و تملقات متعارف خارج نشده بود کارها با نظم و ترتیب پیش میرفت. ولی بمحض آن که صحبت از قانون و نظامات به میان می آمد ناگهان خاطرمهرمظاهر ظل اللهی قرین تکدرمیشد و کاسه و کوزه بهم میریخت. مرحوم ناصرالدینشاه «تشریفات» حکومت مشروطه را دوست میداشت و دمکراسی منهای قانون میخواست. وقتی هم این مقصود عملی نمیشد تعجب میکرد که چرا ایران استعداد ترقی ندارد؟!

مشروطیت ایران فردا هفتاد و دوسال زندگانی را پشت سرمیگذارد. یکی از ارکان این مشروطه که همه میدانیم چه جانها به پایش فداشده و چه سرها درقدمش افتاده، «مطبوعات» است. درمنتهای شرمساری میباید اعتراف کنیم درآستانه هفتاد و سومین سال مشروطیت ایران، مطبوعات مارا نه دولت قبول دارد و نه ملت. نه دولت نسبت به این مطبوعات نظر محبت دارد، نه مردم آن را بدیده عنایت مینگرند.

نه درمسجد دهندم ره، که رندی
نه درمیخانه کاین خمار خام است

علت دلخوری مردم از مطبوعات روشن است. مردم خیال میکنند مطبوعات برده سرسپرده دستگاه دولتند و چون از خوان کرم دولت ارتزاق میکنند یا نقل و نبات دولت را میخورند هرچه دولت بگوید مینویسند. این مساله دخلی به رابطه مردم با دولت ندارد. چه مردم از دولتی خوششان نیاید، چه خوششان‌نیایددرهرحال مطبوعات دولتی را دوست ندارند زیرا مطبوعات هم‌مثل حزب و پارلمان یکی از ارکان دموکراسی است و این هرسه شأن و اعتبار و حتی نفوذو تاثیرشان موکول بدان است که نماینده افکار عامه و پاسدار اصول دموکراسی باشند.

منتها، مردم یک طرف قضیه را می بینند و از دردسرهای مطبوعات، که اهم آن کلنجار رفتن با دولتهاست خبرندارند. دولتهای مااگرتکلیفشان را با مطبوعات یکسره میکردند و صاف و پوست کنده میگفتند چه نوع مطبوعاتی میخواهند مشکل حل میشد. اگر مثل کشورهای کمونیستی میگفتند ایران به مطبوعات دولتی نیازدارد و به شیوه متعارف آن کشورها روزنامه‌نگاری یک شغل دولتی محسوب میشد، یعنی خرج روزنامه و حقوق خبرنگار و نویسنده را دولت میداد مطبوعات هم صریحا به مردم میگفتند «بودورکه وار» اختیارفکر و قلم ما دردست خودمان نیست و «آنچه استاد ازل گفت بگو، میگوئیم»!

اما دولت های ما هیچوقت این را نگفته اند. حتی درشرایطی که روزنامه ها تحت شدیدترین فشارها قرارداشتند و سرنوشتشان دردوایرنظامی تعیین میشده دولت های ما وانمود میکردند که مطبوعات آزادند و واقعا هم دلشان میخواست مطبوعات نقشی را درارشاد مردم و تبلیغ مسائل ملی ایفاء کنند که از مطبوعات آزاد درسویس و فرانسه و انگلستان برمی آید. درست مثل آن مردفقیر که اززنش میخواست باآردجو برای او نان برنجی بپزد.

به دوران سرپرستی دوایر نظامی برامور مطبوعاتی اشاره رفت. خاطره‌یی ازین دوره دارم که بدنیست بعنوان نمونه‌یی کوچک از گرفتاریهای مطبوعات برایتان نقل کنم.

مدتها سرپرستی اداره یی را که به کارهای مطبوعات می رسید، سرهنگ «ص» به عهده داشت. این جناب سرهنگ که بعدها درحادثه اتومبیل کشته شد اهل آذربایجان بود و آدم بدی هم نبود. اما همانقدر با امور مطبوعاتی بیگانه بود که نویسنده با امور نظامی.

روزی «رویتر» خبری فرستاد که درآلمان «رز» زیبایی را بنام ملکه وقت ایران نامگذاری کرده و درنمایشگاه گل و میوه بمعرض تماشای عموم گذارده‌اند. خبرقشنگی بود. ما عین خبررا درصفحه اول روزنامه داخل کادربچاپ رساندیم. گویا این خبرمورد توجه قرارگرفته و از سازمان مربوط راجع بدان توضیح بیشتری خواسته بودند. ولی رفیق ما، سرهنگ «ص» جور دیگری شنیده و تصور کرده بود قصد مواخذه درمیان است.

بهرحال، صبح اول وقت تلفن کرد و با لحنی که نشانی از محبت نداشت پرسید این خبررا چه کسی به روزنامه داده است؟ من گفتم ابتدای خبررا اگر ملاحظه بفرمائید نوشته است «رویتر». خبرا «رویتر» فرستاده است. جناب سرهنگ گفت: فورا بفرستیدش اینجا!

من سعی کردم توضیح بدهم که «رویتر» یک خبرگزاری است ولی متوجه شدم رفیقمان خبرگزاری را ازخبرنگار فرقی نمیگذاردو بالاخره بعد از انکه توانستم معنی خبرگزاری را برایش توضیح دهم، عصبی شد و پرخاش کرد که: «من اینها را نمیدانم... یکنفررا بفرست بیاید اینجا»!

به هرحال، این دوره ها را هرطور بودمطبوعات گذراندند و نیمه جانی از مهلکه حوادث بدربردند تا امروز که دوره دیگری آغاز شده است و کلام جانبخش و دلنواز «آزادی» به گوش میرسد.

شبهای هجر را گذراندیم و زنده‌ایم
مارا به سخت جانی خود این گمان نبود

درشرایط فعلی، قبل از هرچیز باید گره هایی که ازگذشته درروابط دولت با مطبوعات باقی مانده است گشوده شود و مطبوعات حدود روابط خود را هم با دولت و هم با مردم بدانند. راجع به این مسائل درمقاله دیگرصحبت میکنیم.

چهل سال قبل...

بین تهران و شمیران مخابره تلفنی برقرار شد

شرکت کل تلفن بمنظور رفاهیت عامه و تسهیل امور مخابراتی با شمیران وسائل مخابره تلفنی با شمیران را فراهم ساخته و از این پس کلیه مشترکین با در نظرگرفتن مراتب ذیل میتوانند با شمیران مکالمه نمایند.

۱ ـ حق مکالمه با کلیه نقاط شمیران نوبتی یک ریال است که در آخر هر ماه طبق صورتحساب رسمی باید بصندوق شرکت کارسازی کنند. مشترکینی که از پرداخت مبلغ مورد مطالبه امتناع ورزند حق مکالمه با شمیران را نخواهند داشت.

۲ ـ مشترکینی که با پرداخت ماهی ۱۵ ریال فعلا با شمیران مکالمه مینمایند تا پیش از انقضای مدتی که ابونه اشتراک پرداخته‌اند میتوانند بهمان ترتیب سابق مکالمه نموده و پس از انقضای مدت مزبور چنانچه مایل باشند نوبت شمار حق‌المکالمه بپردازند

۳ ـ برای اینکه راجع به تعیین تعداد مکالمات اختلافی پیش نیاید طرز گرفتن شماره باین طریق خواهد بود که مشترک شماره دو صفر (۰۰) را گرفته شماره خودش را گفته گوشی را روی دوشاخه میگذارد تا تلفنچی شمیران را حاضر نموده و شماره تقاضاکننده را گرفته وسائل مکالمه را فراهم نماید.

مقررات اصلاح بذر

اداره کل کشاورزی با موافقت وزارت دارائی برای اصلاح بذر گندم مقررات ذیل را برای اطلاع مالکین و زارعین که احتیاج به اصلاح بذر گندم خود دارند اعلام داشته است.

۱ ـ خرید و فروش گندم برای بذر در هر دهستان آزاد است در صورتی که نماینده اداره تثبیت نرخ غله در آن دهستان باشد از طرف خریدار و فروشنده باید بنماینده مزبور اطلاع داده شود

۲ ـ اگر مالک یا زارعی احتیاج به بذر داشته و نتواند در دهستانی که ملکش واقع است تهیه نماید در صورتی که در مرکز آن بخش یا شهرستان اداره تثبیت نرخ غله تشکیل شده باشد اداره مزبور از بهترین گندمی که برای بذر موجود داشته باشد ببهای فروش رسمی بتقاضاکننده خواهد فروخت. مالک یا زارع مزبور باید یادداشتی تسلیم نموده و در آن نام دهی که این بذر کاشته خواهد شد تعیین و در صورتی که گندم خریداری را بمصرف بذر نرسانند برای هر صد کیلو پنجاه ریال تفاوت بهای آن را به اداره کل تثبیت نرخ غله باید تحویل نماید.

۳ ـ اگر جنس یک ده یا یک دهستان برای بذر-مناسب نباشد و شورای بخش تصویب کرده باشد که بذر آن ده یا دهستان باید عوض شود در صورتی که در مرکز بخش یا شهرستان اداره تثبیت نرخ غله تشکیل و گندم مرغوب برای بذر موجود داشته باشد مالکین و زارعین میتوانند گندم قابل مصرف خود را به انبار تثبیت نرخ غله تحویل داده و برای هر صد کیلو ۱۰ ریال جهت هزینه انبار و غیره پرداخته و معادل همان مقدار از گندم مرغوب برای بذر دریافت نمایند.

امور اداری

از مشهد اطلاع میدهند: آقای دکتر غلامحسین خوشبین بازرس ادارات دادگستری شرق همه روزه در دادگستری حاضر و به پرونده‌های مربوط رسیدگی مینمایند

***

آقای کوثر معاون سابق اداره دارائی بعضویت هیئت مدیره شرکت کشاورزی برگزیده و مشغول کار شدند.

***

هیئت مدیره شرکت سهامی برق خراسان بموجب قانون تجدید و آقایان گلکانی، سعید، هارطونیان بعضویت هیئت مدیره انتخاب شدند.

***

آقای علی اکبر عقیلی که مدت ۵ ماه بود برای بازرسی اداره آمار به اراک آمده بودند اخیرا بریاست دفتر آمار امل انتخاب و پس از انجام کارهای مربوطه به صوب ماموریت خود حرکت نمودند.

آقای صلاحی رئیس آمار اراک بریاست آمار کردستان منصوب و اداره آمار را به آقای نصراله فیروزان که قبلا مامور دفتر آمار چهارلنگ بودند تحویل دادند

***

آقای صحت زاده رئیس فرهنگ بنادر جنوب بریاست فرهنگ سبزوار انتخاب گردیدند

حراج کتاب

کتابهای خطی نسخه چاپ نشده و چاپ شده و کتابهای چاپ مصر و غیره روز پنج‌شنبه از ۴ ساعت بظهر تا ظهر و از ۲ ساعت بعد از ظهر تا غروب در بازار عباس آباد جنب حمام چال مغازه سمساری سیدباقر سمسار حراجچی که بتازگی افتتاح شده است حراج میشود

سفر بابلسر

بهترین راه استفاده از تعطیل انجام مسافرت شیرین و راحتی است که بوسیله ایران تور برای بابل‌سر تهیه شده مشترکین با اتومبیل مخصوص روز پنجشنبه از تهران حرکت و روز یکشنبه بتهران مراجعت خواهند نمود. هزینه چهار روزه از قبیل وسائط نقلیه، مهمانخانه و غذا کلا با ایران تور است. بهای بلیط ۶۰۰ ریال

بدبینی در پاریس

پاریس ـ اگرچه اخیرا دستورهای جدیدی برای نمایندگان انگلیس وفرانسه درمسکو فرستاده شده معهذا جراید فرانسه از سرنوشت مذاکرات مسکو نومید وفوق العاده نسبت به نتیجه مذاکرات بدبین میباشند. اغلب جراید پاریس براین عقیده اند که دولت شوروی پیشنهادهای جدید انگلیس وفرانسه را هم رد خواهد کرد. روزنامه «فیگارو» مینویسد: علاوه براشکال راجع به خودداری روسیه از تضمین استقلال هلند وسویس ولوکزامبورک دولت روسیه اشکال دیگری نیز کرده است که حل آن چندان آسان نمیباشد واین اشکال عبارت از رویه ئی است که سه دولت باید درمورد اقدامات غیرمستقیم آلمان درکشورهای ساحلی بالتیک بمنظور تحصیل نقطه اتکاء برای خوداتخاذ نمایند.

باید دانست که هرکودتائی در «تالین» یا در «ریگا» بنفع آلمان صورت گیرد درمسکو بمنزله مقدمه تجاوز تلقی خواهد شد واحتمال میرود که دراین مورد دولت روسیه فورا برای تضمین موقعیت لشکرکشی خود اقدام مقتضی بنماید.

آیا دودولت انگلیس وفرانسه دراین مورد میتوانند درامورکشورهای ساحلی بالتیک مداخله نمایند؟ این مسئله مستلزم دقت فراوان است بویژه برای اینکه هیتلر نسبت به کشورهای ساحلی بالتیک مقاصدی دارد.

رئیس بانک فلاحتی

اصفهان ـ آقای مختاریان رئیس بانک فلاحتی اصفهان به تهران حرکت و بجای ایشان آقای رسان بریاست بانک منصوب شده اند.

«نقل از اطلاعات ۱۲ مرداد ۱۳۱۸»

ارنگاه سحاورز

امروز درتاریخ

نوشیروان کیهانی زاده

۳ اوت

۱۵۰۰ ✱ آلفونسو شوهر لوکرس برژیا به قتل رسید.
۱۵۷۱ ✱ قشون عثمانی پس از یازده ماه محاصره، بندرفاماگوستا واقع در قبرس را تصرف کرد. این بندر چهارسال پیش در چنین روزهایی یک باردیگر به دست ارتش ترکیه افتاد.
۱۶۶۰ ✱ فرانسه منطقه لرن را تصرف کرد و ضمیمه خاک خود ساخت.
۱۶۷۵ ✱ ناوگان فرانسه ناوگانهای اسپانیا و هلند را در خلیج پالرمو در هم شکست و جزیره‌ی سیسیل را تصرف کرد.
۱۷۶۷ ✱ حمله ارتش برمه به سیام (تایلند فعلی) آغاز شد.
۱۸۸۱ ✱ نیروهای انگلیس شهر سوئز واقع در منتهی الیه کانال سوئز را تصرف کردند.
۱۹۰۷ ✱ ویلهلم دوم قیصر آلمان با نیکلای دوم تزار روسیه ملاقات کردند و درباره ایجاد راه آهن بغداد و نقشه های سیاسی خود به مذاکره پرداختند.
۱۹۱۴ ✱ آلمان به فرانسه اعلان جنگ داد و نیروهای آن کشور به بلژیک حمله بردند.
۱۹۴۵ ✱ آلمانی ها و مجارها در چکسلواکی از ملیت خود محروم شدند.
۱۹۵۶ ✱ مردم «ساحل طلا» (غنای فعلی) به رهبری قوام نکرومه دست به انقلاب زدند و از انگلیس تقاضای استقلال کردند.

۴ اوت

۱۷۳۰ ✱ فردریک ولیعهد پروس کوشش کرد به انگلیس فرار کند، اما توسط افراد پدرش دستگیر و زندانی شد.
۱۷۸۹ ✱ فئودالیسم در فرانسه از میان رفت.

آلمان به فرانسه و انگلیس به آلمان اعلان جنگ داد

پیشروی ارتش ایتالیا بسوی سومالی

۱۷۹۱ ✱ عثمانی طبق عهدنامه سیستووا جنوب رومانی را به اتریش واگذار کرد.

۱۹۱۴ ✱ در پی لشکر کشی آلمان به بلژیک و دادن اعلان جنگ به روسیه و فرانسه، انگلیس نیز به آلمان اعلان جنگ داد و در همین روز ایالات متحده آمریکا در قبال جنگ عظیمی که آغاز می‌شد اعلام بیطرفی کرد.

۱۹۱۶ ✱ دانمارک جزایر ویرجین را به مبلغ ۲۵ میلیون دلار به ایالات متحده فروخت.

۱۹۲۲ ✱ زدو خوردهای سوسیالیستها و فاشیستها در شهرهای ایتالیا آغاز شد.

۱۹۴۰ ✱ ارتش ایتالیا که اتیوپی را تصرف کرده بود، پیشروی خود را به سوی سومالی آغاز کرد.

اورست زیرپای کوهنوردان ایرانی

گزارش: محمدویژگان

سال ۲۵۳۸ سالی پراز هیجان وآرزو برای کوهنوردان بزرگ ایران خواهد بود، آنان این فرصت راازبین کوهنوردان بزرگ جهان بدست خواهند آورد که از مشکلترین مسیر مسیرچین ـ به اورست صعودکنند

۱۵ قله معروف

در سراسر جهان ۱۵ قله خطرناک با ارتفاع بیش از ۸ هزار متر وجود دارد که همه آنها در ردیف سلسله جبال معروف هیمالیا قرار دارد.

معروفترین این قله ها «اورست» است که بعنوان بلند ترین قله جهان ۸۸۴۸ متر ارتفاع دارد.

هیمالیا رشته کوه مغرور، سرکش و پر آوازه جهان، همانند دیو سپید خفته‌ای در مرز کشور های نپال و تبت قرار دارد.

کوهنوردان ایرانی برای اولین بار سالهای قبل به قله ۶ هزار متری «نورسن» در هیمالیا صعود کردند و در سال ۲۵۳۲ نیز یک گروه بیست نفری از کوهنوردان ایران رهسپار هیمالیا شدند و تا یخچال های «خمبو» در ارتفاع ۵ هزار و ۸۰۰ متری بالا رفتند.

این اولین بار است که جمهوری خلق چین به کوهنوردان خارجی اجازه داده است که از طریق آن کشور به اورست صعود کنند.

«مهندس نوروزی» قائم مقام فدراسیون کوهنوردی ایران در این مورد گفت:

فکر صعود به اورست که از چند سال پیش در ذهن مسئولان فدراسیون کوهنوردی ایران پیدا شده بود، با صعود موفقیت آمیز کوهنوردان ایرانی به قله ۸۱۷۲ متری مانانسلو، در هیمالیا تقویت شد و به اخذ تصمیمی قطعی انجامید.

در آبانماه ۲۵۳۴ با صرف ۴ میلیون تومان هزینه ۱۰ کوهنورد ایران قله مانانسلو را از طریق نپال فتح کردند، اما برای صعود به اورست، فدراسیون کوهنوردی ایران عده‌ای بیش از آنچه که به ۲۰ کوهنورد ایرانی درفروردین ماه سال آینده تهران را به قصد صعود به هیمالیا ترک می کنند و عازم قله اورست می شوند.

کوهنوردان ایرانی، باتفاق همراهان چینی خود زیر عنوان گروه مشترک ایران و چین بار سفر بسته اند تا قله اورست را درنوردند.

درصورتیکه هوا مساعد باشد و اتفاق غیرمترقبه روی ندهد، این برنامه ۳ ماه بطول می انجامد. زمان صعود کوهنوردان از کمپ اصلی تا قله اورست ۴۵ روز است که کوهنوردان دراین مدت برای فتح قله باید با برف و یخ درجدال باشند. کوهنوردان درمسیر خود ۸ کمپ خواهند زد و ۲۰۰ نفر امداگر و ۵۰ یاک (گاو وحشی کوهستان) بار کوهنوردان را حمل میکنند.

گروه های امداد که از کوهنوردان متخصص چینی هستند درمسیر کوهنوردان ایرانی و چینی جاده وپل می سازند. هزینه ای این سفر مشترکا بین ایران و چین بطور مساوی تقسیم خواهد شد و غذای کوهنوردان برای زمانیکه به قله صعود می کنند درایران و چین تهیه و قبل از صعود دراختیار آنها گذاشته خواهد شد.

موقعیت جغرافیایی اورست

قله اورست درمرز کشور چین و نپال واقع است و قله مرزی دوکشور محسوب می شود. ورود به منطقه اورست از راه «لهاسا» و «دین ژی»، که قسمتی از جاده چین به نپال است عملی میگردد.

این راه ۸۰۰ کیلومتر طول دارد وچهار روزه میتوان از لهاسا با اتومبیل به کمپ اصلی رفت. ارتفاع دقیق کوه از سطح دریا ۸۸۴۸ متر و ۱۳ سانتی متر است و نام صحیح این قله «جلمولونگما» می باشد. مردم درباره معنای این کلمه عقاید مختلف دارند بعضی ها فکر می کنند نام این فرشته است و عده ای این کلمه را جایگاه مادرخدا یا کوه مادرخدا ترجمه کرده اند این کوه درقرون متمادی تاثیر فراوانی درزندگی فرهنگی و اقتصادی مردم تبت داشته است و درروز ۲۵ ماه مه سال ۱۹۶۰ برای اولین بار ۳ نفر از کوهنوردان چینی موفق شدند از راه چین باین قله صعود کنند.

آب و هوا

شرایط جوی دراورست اعجاب انگیز و فقط دو دوره از سال برای کوهنوردی مناسب است، یکی حدود ماه اوریل و مه که درحدود ۴۰ روز بطول میانجامد و دیگری درحدود ۳۰ روز که از اواخر سپتامبر شروع می‌شود تمام روزهای دیگر سال بجهت بارندگی، برف، باد، طوفان و سرمای شدید این مسیر برای کوه پیمائی مناسب نیست.

المپیک کوهنوردان

«جهانگار» دبیر ایرانی بنیاد هیمالیا درمورد صعود به قله اورست گفت:

سلسه جبال هیمالیا بتازگی برای کوهنوردان جهان بصورت المپیک (جهانی) درآمده است و کوهنوردان معروف دنیا سعی می کنند با صعودهای جالب و خطرناک و رقابت های شرافتمندانه و انسانی که هرسال دراین صحنه ورزشی با رقیبی سرسخت چون طبیعت درمیگیرد، با قلبی پاک و روحی شاد و افتخاراتی تازه بوطن خود باز گردند.

رشته جبال هیمالیا دارای قلل مرتفع بسیاری است (پیش از چهارصدقله آن تا کنون بررسی و صعود نگردیده است) دربین قلل صعود شده بعضی بسیار ساده و تعدادی از آنها با آنکه ممکن است ارتفاعی نسبتا کمتر داشته باشند ولی صعود از آنها مشکل و خطرناک است که گاهی با دادن تلفات انجام میپذیرد. قله اورست که درذهن جوامع ایرانی با هیمالیا که یک سلسه جبال عظیم است اشتباه میشود، بلندترین قله این منطقه و جهان می باشد و بیش از سایر قلل هیمالیا بآن صعود راههای آن کاملا شناخته شده است ووضع جوی آن، روند روزانه تیم، محل استراحتها، زمان، بودجه و برنامه برای صعود یا مطالعه بصورت استاندارد درآمده و درواقع اورست با مسیرش مجموعه کاملی از تمام هیمالیا می باشد.

«محمد خاکبیز» سرپرست گروه اعزامی کوهنوردان ایرانی درمورد صعود این گروه به اورست گفت: رشته جبال هیمالیا که سرتاسر آن بطول ۲۵۰۰ کیلومتر و بعرض ۵۰ الی ۱۰۰ کیلومتر می باشد، از شمال پاکستان و کنار رودخانه «ایندوس» یا قله معروف «نانگاپاربات» شروع شده و پس از گذاشتن از خاک کشمیر و هندوستان، نپال، سکیم، بوتان و آسام به قله «نامچه باروا» ورودخانه برهما پرتوا خاتمه می پذیرد.

مانانسلو صعود کرده‌اند، در نظر گرفته و طبعا هزینه این صعود نیز بیشتر از هزینه فتح مانانسلو خواهد بود.

قبلا قرار بود کوهنوردان ایرانی در سال ۱۹۸۰ از طریق نپال به اورست صعود کنند، ولی چون دولت نپال اطلاع داد که تا سال ۱۹۸۰ راه به صعود اورست بوسیله گروه های کوهنوردی دیگر رزرو شده، لذا ایران می‌تواند در سال ۱۹۸۱ کوهنوردان خود را اعزام کند.

چین تا کنون به کوهنوردان خارجی اجازه نداده است تا از طریق آن کشور به قله اورست صعود کنند، ضمنا صعود به اورست از طریق چین مشکل تر از مسیر نپال است. در مقابل این اقدام جمهوری خلق چین، ایران نیز از کوهنوردان چینی برای صعود به قله ۵ هزار و ۷۶۱ متری دماوند دعوت کرده است.

آرزوی هر کوهنورد

فتح مانانسلو و تجربه هائی که از این راه نصیب کوهنوردان ایرانی و ژاپنی شد، صعود به اورست را در برنامه کارشان گنجاند، این فکر، از همان لحظه‌ای که کوهنوردان فاتح سرگرم نصب پرچم ها در میان توده های برف قله مانانسلو بودند، و از جانب شرق، قله مغرور اورست را از میان قلل دیگر هیمالیا می‌دیدند در آنان قوت گرفت. صعود به اورست بلندترین نقطه جهان آرزوی هر کوهنورد شجاع و با تجربه‌ای است.

چندی پیش تیمسار محمد خاکبیز سرپرست تیم اعزامی به اورست در یک گفتگوی مطبوعاتی طی سخنانی به تشریح برنامه صعود به قله اورست پرداخت و گفت تمرین اخیر ما به هیمالیا باعث شد تجربه‌های لازم را برای صعود به قله اورست کسب کنیم.

وی افزود: هر هفته در روزهای یکشنبه جلسه‌ای تشکیل می‌دهیم و با تجربه‌هائی که در سفر اخیر اندوخته‌ایم برنامه سفرائی را مورد بررسی و مطالعه قرار میدهیم و نتیجه بررسی‌هایمان را به شرفعرض می‌رسانیم و امیدواریم سال آینده بتوانیم پرچم ایران را در قله اورست به اهتزاز در آوریم، وی در مورد بیمه اعضاء تیم اظهار داشت، سعی ما بر این است که در سفر آتی نیز کلیه اعضاء تیم را بیمه کنیم و در ضمن تعداد کوهنوردان عضو را نیز احتمالا از ۲۰ نفر به ۳۰ نفر خواهیم رساند و بهمین جهت کلاسهائی که در فدراسیون گذاشته میشود زیر نظر داریم و از کوهنوردان ماهر و با تجربه برای این تیم استفاده خواهیم کرد.

وی در مورد تامین اکسیژن مورد نیام اعضاء گفت: سعی بر این است که قبل از پایان سال جاری کلیه تجهیزات لازم تاسیسات اکسیژن مورد نیازمان را به پکن بفرستیم و بهمین جهت برای تهیه مایحتاجی که قرار است از پکن خریداری شود قبلا دو نفر را خواهیم فرستاد و وسائل مورد نیاز را از پکن، به کمپ اصلی حمل کنند.

وی به معایناتی که پزشکان چینی از آنها بعمل آوردند اشاره کرد و گفت: به هنگام صعود پزشکان چینی همراه پس از معایناتی که از ما بعمل آوردند نظرشان نسبت به قلب‌های ما نامساعد بود و بهمین جهت در تهران خود را در اختیار پزشکان گذاشتیم ولی خوشبختانه بما گفتند قلبتان هیچ عیبی ندارد و چون در مدت کمی بطور سریع خود را به کمپ اصلی رساندیم دو هوا شده بودیم و همین امر باعث شدما تجربه‌ای کسب کردیم و در سفر آتی سعی خواهد شد در شهرهائی که در مسیرمان است و از سطح دریا بتدریج باید ارتفاع بگیریم دو تا سه روز استراحت داشته باشیم تا دو هوا نشویم.

رئیس تیم اعزامی محمد خاکبیز است و اعضای تیم عبارتند از عزیز دیزجی، مختار مهدی‌زاده، محمد جعفراسدی، جهان کار، عبداله عزیزی محمود رمضانی، فضل‌اله امامی پناه، علی محمدپور، یوسف هندی، جلال فروزان، اله کرم کرمی، عزیز خلج، مجتبی مظاهری، محمود مرتضوی، علی طاهری، حسین کبیری، حسین حراستی.

رزرو تیم ـ امیر سلیمی طاهری، محمود نوروزی، مسعود مولایی، بهزاد صدقیانی، احمد اخوان.

پیشنهادی پرسود برای یك تجارت سالم

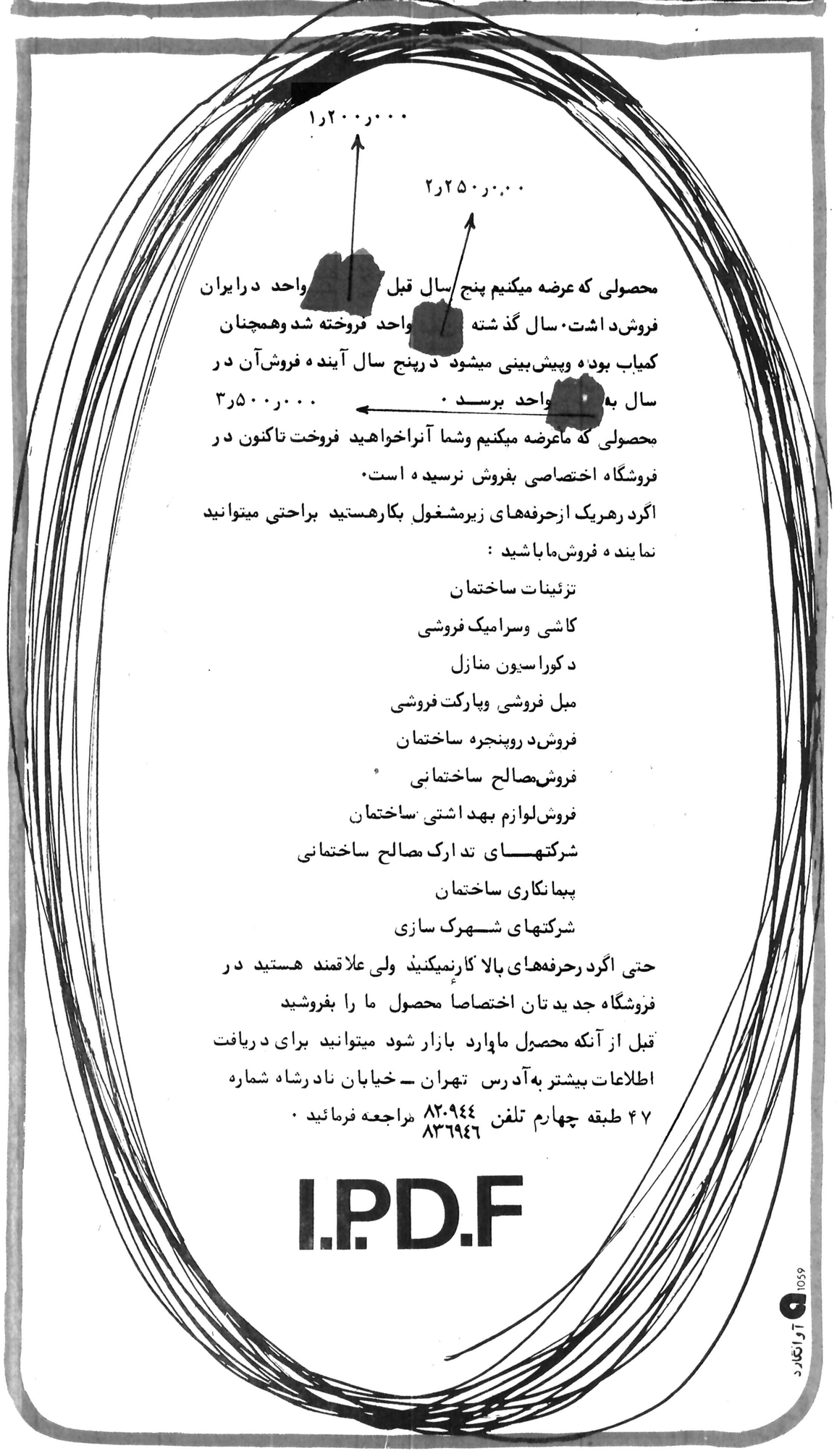

محصولی که عرضه میکنیم پنج سال قبل [redacted] واحد درایران فروش‌داشت. سال گذشته [redacted] واحد فروخته شد وهمچنان کمیاب بوده وپیش‌بینی میشود درپنج سال آینده فروش‌آن در سال به [redacted] واحد برسد.

محصولی که ماعرضه میکنیم وشما آنراخواهید فروخت تاکنون در فروشگاه اختصاصی بفروش نرسیده است.

اگر رهریک ازحرفه‌های زیرمشغول بکارهستید براحتی میتوانید نماینده فروش‌ما باشید:

تزئینات ساختمان
کاشی وسرامیک فروشی
دکوراسیون منازل
مبل فروشی وپارکت فروشی
فروش‌دروپنجره ساختمان
فروش‌مصالح ساختمانی
فروش‌لوازم بهداشتی ساختمان
شرکتهای تدارک مصالح ساختمانی
پیمانکاری ساختمان
شرکتهای شهرک سازی

حتی اگرد رحرفه‌های بالا کارنمیکنید ولی علاقمند هستید در فروشگاه جدید تان اختصاصا محصول ما را بفروشید قبل از آنکه محصول ماوارد بازار شود میتوانید برای دریافت اطلاعات بیشتر به‌آدرس تهران ـ خیابان نادرشاه شماره ۴۷ طبقه چهارم تلفن ۸۲۰۹۴۴ ۸۳۶۹۴۶ مراجعه فرمائید.

I.P.D.F

آوانگارد 1059

جهان در ۷ روزی که گذشت

سادات مأیوس شد و بحران لبنان، سوریه واسرائیل را درآستانه جنگ قرارداد

گزارش‌های مربوط به جهان عرب: ادامه بن بست مذاکرات مصر و اسرائیل اخراج هیات نظامی اسرائیل از مصر، وضع بحرانی مرزهای جنوب لبنان، فعالیتهای پشت پرده برای برقراری روابط دیپلماتیک بین پکن و ریاض در صدر رویدادهای مهم این هفته قرار داشت. تیرگی مناسبات لندن ـ بغداد بدنبال اخراج یازده دیپلمات عراقی از انگلیس، سوءقصد نافرجام علیه سفیر عراق در انگلیس، ماجرای گروگان گیری در سفارت عراق در پاریس، بروز اختلاف نظر شدید در کنفرانس کشورهای غیرمتعهد، تصویب طرح پیشنهادی پنج دولت غربی درباره استقلال نامی‌بیا و پیروزیهای چشمگیر نیروهای اتیوپی در ایالت اریتره از دیگر حوادث مهم هفته بود.

پرزیدنت سادات پس از ۹ ماه سرانجام اعتراف کرد که تلاش‌های صلح خاورمیانه به نقطه سرنوشت ساز رسیده است و در این شرایط مصر نمیتواند نه امتیاز بدهد و نه مصالحه کند.

سادات در اوایل هفته پیام خصوصی بگین را بدون آنکه بخواند عینا پس فرستاد و اعضای هیات نظامی اسرائیل را که از هشت ماه پیش در مصر بسر میبردند از آن کشور اخراج کرد. سادات ضمن نطق شدیداللحنی که پس از دیدارش از اورشلیم بیسابقه بود اسرائیل را به جنگ تهدید کرد و گفت ادامه بن بست مذاکرات صلح ممکن است درگیری جنگ تازه ای را میان اعراب و اسرائیل بدنبال داشته باشد. رئیس‌جمهوری مصر اسرائیل را به یک «دزد» که سرزمینهای عربی را بسرقت برده است تشبیه کرد و گفت اگر تلاشهایم بی نتیجه بماند استعفا خواهم کرد.

سادات در یک سخنرانی دیگر گفت اسرائیل باید بین صلح و زمین یکی را انتخاب کند و اخطار کرد که تا روز «قیامت» نیز حاضر نخواهد شد حتی یک وجب از زمین مصر را به اسرائیل یا هر کشور دیگر تسلیم کند. رئیس جمهوری مصر برای نخستین بار سیاست آمریکا را در خاورمیانه بباد انتقاد گرفت. دولت کارتر را به ادامه پشتیبانی از اسرائیل متهم کرد و گفت آمریکا هنوز هم دارد اسرار و اطلاعات نظامی را در اختیار ارتش اسرائیل قرار میدهد.

نبرد لبنان

در لبنان پس از نبردهای خونین هفته گذشته نخستین واحد ارتش جدید الیاس سرکیس آماده استقرار در مرزهای لبنان و اسرائیل شد. اما راست گرایان مسیحی و نیروهای اسرائیل با شلیک سلاحهای سنگین، خمپاره انداز و توپهای ۱۷۵ میلیمتری از آنها استقبال کردند و باین ترتیب واحدهای ارتش منظم لبنان در ۱۶ کیلومتری مواضعی که برای آنها تعیین شده متوقف گردیدند. در این ماجرا نیروهای اسرائیل علنا پشتیبانی مسلم خود را از دست راستی‌های افراطی نشان داد و توپخانه اسرائیل از آن سوی مرز مواضع قوای دولتی لبنان را زیر آتش گرفتند.

گفته میشود محافظه کاران مسیحی سوگند خورده‌اند که تا آخرین نفر و آخرین نفس از پیشروی ارتش لبنان بسوی جنوب جلوگیری خواهند کرد در حالیکه بموجب قطعنامه ای که به تصویب شورای امنیت سازمان ملل متحد رسیده نیروهای دولتی لبنان باید در مرزهای لبنان و اسرائیل مستقر شوند. اسرائیلی ها که در شورای امنیت با ورود نیروهای دولتی لبنان به جنوب آن کشور مخالفتی نکرده بودند ناگهان اعلام کردند که با استقرار سربازان لبنانی در این منطقه مخالفند.

ناظران سیاسی اظهار عقیده میکنند که محافظه کاران مسیحی میخواهند با پشتیبانی اسرائیل نقشه تقسیم لبنان را به دو کشور کوچک به اجرا درآورند.

در این میان نبرد میان راست گرایان مسیحی و نیروهای سوری از یکسو و زد و خورد بین فدائیان مسلح طرفدار یاسر عرفات و عناصر افراطی هوادار عراق از سوی دیگر ادامه داشت. در یک زدوخورد خونین در اردوگاه آوارگان فلسطینی در نزدیکی شهر ترابلس نوزده فلسطینی کشته و یا زخمی شدند.

چین و عربستان سعودی

یکی دیگر از مهمترین رویدادهای این هفته در جهان عرب فعالیتهای پشت پرده برای برقراری روابط دیپلماتیک میان چین و عربستان سعودی است.

خبرگزاری ایتالیا ضمن گزارشی از پکن نوشت که چین در آستانه برقراری مناسبات دیپلماتیک با عربستان سعودی قرار گرفته و مذاکرات نمایندگان دو کشور اکنون بطور محرمانه در لندن جریان دارد.

عربستان سعودی بعنوان قدرتمندترین کشور جهان عرب تا کنون جمهوری خلق چین را برسمیت نشناخته است. روزنامه مردم ارگان حزب کمونیست چین این هفته از سیاست عربستان سعودی در کمک به مصر و سایر کشورهای عربی و آفریقایی برای دفاع در برابر مداخله ابر قدرتها ستایش کرد.

پکن دوماه پیش با عمان همسایه کوچک عربستان سعودی روابط دیپلماتیک برقرار کرد و باحتمال زیاد به دنبال عربستان سعودی، بحرین قطر و امارات متحده عربی نیز جمهوری خلق چین را برسمیت خواهند شناخت.

در این میان خبرگزاری فرانسه به استناد به گزارش‌های تهران نوشت ایران با تماس‌های تازه چین با کشورهای خلیج فارس بیگانه نیست. ظاهرا تهران در عادی شدن روابط میان عمان و چین نقش مهمی داشته و شاید این نقش را میان بحرین و چین نیز بعهده بگیرد. جمهوری خلق چین پس از دگرگونی‌های اخیر سیاسی با اعزام هیات‌های سیاسی از شخصیت‌های برجسته به منطقه خلیج فارس، برای جلوگیری از نفوذ بیشتر شوروی در خاورمیانه دیپلماسی فعالتری پیش گرفته است.

گروگان گیری در سفارت عراق در پاریس

این هفته سفارتخانه های عراق در لندن و پاریس صحنه حوادث شگفت انگیزی بود که بی شک در روابط دیپلماتیک عراق با انگلیس و فرانسه تاثیر ناگواری خواهد داشت.

جنجال حمله به سفارت عراق درپاریس و غوغای ازدواج دختر اوناسیس بایک کمونیست

در لندن پس از اخراج یازده دیپلمات و تبعه عراقی از انگلیس طه احمدالداود سفیر عراق از یک سوءقصد جان سالم بدر برد. در جریان این سوءقصد اتومبیل سفیر بر اثر منفجر شدن بمبی متلاشی شد. انفجار هنگامی روی داد که سفیر عراق که به عربستان سعودی تغییر ماموریت یافته است سرگرم خداحافظی با کارکنان سفارت بود. در پی این سوءقصد ماموران اسکاتلندیارد یک زن عرب را که گفته میشود فلسطینی است و شهود عینی او را در حال پرتاب نارنجک بسوی اتومبیل سفیر دیده بودند بازداشت کردند. دیوید اوئن وزیر امور خارجه انگلیس در تفسیر این سوءقصد و حادثه کشته شدن نماینده سازمان آزادی بخش فلسطین در لندن گفت: ما اجازه نخواهیم داد خیابانهای لندن به صحنه تصفیه حساب کشورهای دیگر تبدیل شود.

دو روز بعد حادثه عجیب دیگر در سفارت عراق در پاریس روی داد که با سوءقصد به اتومبیل دیپلمات عراقی در لندن بی ارتباط نبود.

ساعت ده صبح روز دوشنبه دو مرد مسلح به سفارت عراق در پاریس حمله برد و هشت نفر را به گروگان گرفتند. یکی از تروریستها پس از منفجر کردن بمبی در کریدور سفارت فرار کرد

حملات «پرز» ادامه دارد

شمعون پرز رهبر حزب کارگر اسرائیل همچنان به حملات خود به سیاست بگین ادامه می‌دهد. عکس، وی را در پارلمان اسرائیل هنگامیکه خطاب به بگین میگوید: دولت لیکود اسرائیل را نابود خواهد کرد نشان می‌دهد.

اما تروریست دیگر که گفته میشود برادر سعید حمامی نماینده مقتول سازمان آزادی بخش فلسطین در لندن است درخواست میکرد که در مقابل آزاد کردن گروگانها یک هواپیما در اختیارش گذاشته شود تا برای آزاد کردن دختر ۱۹ ساله عرب که پس از پرتاب نارنجک بسوی اتومبیل سفیر عراق دستگیر شده است به لندن برود!

سرانجام تروریست خود را به مقامهای فرانسوی تسلیم کرد اما هنگامی که به اتفاق ماموران پلیس از سفارت خارج میشد گاردهای مسلح عراق بسوی او آتش گشودند و پلیس فرانسه به تیراندازی آنها پاسخ داد و در این زدوخورد یک پلیس فرانسوی و یکی از گاردهای سفارت کشته شدند تروریست عرب و یکی از گروگانها بسختی زخمی شدند.

ماموران امنیتی فرانسه سه نفر از دیپلماتهای عراقی را که به گفته شهود عینی عامل این تیراندازی بودند بازداشت و مورد بازرسی قرار دادند. اما این سه نفر که یکی از آنها وابسته و دونفر دیگر دبیر سفارت عراق هستند از مصونیت‌های سیاسی برخوردارند و باید خواه ناخواه آزاد شوند. اما پس از انتشار شایعه آزادی دیپلماتهای عراقی صدها نفر از ماموران پلیس بعنوان اعتراض دست به تظاهرات زده و از مقامهای فرانسوی درخواست کردند که این سه نفر را به اتهام قتل یک مامور پلیس فرانسه محاکمه کنند....

پیروزی کوبا

کنفرانس وزیران کشورهای غیرمتعهد که در بلگراد تشکیل شده بود بی آنکه بتواند درباره مساله مداخله‌های خارجی تصمیم بگیرد بکار خود پایان داد. اما کوبا که مورد حمله نمایندگان کشورهای میانه‌رو قرار گرفته بود دو پیروزی بزرگ بدست آورد نخست اینکه وزیران خارجه هشتاد کشور شرکت کننده در مذاکرات باکثریت آراء تصمیم گرفتند که کنفرانس سران جنبش غیرمتعهد سال آینده در هاوانا تشکیل شود در حالیکه مصر و چند کشور دیگر پیشنهاد کرده بود که سران غیرمتعهدین در یک شهر دیگر غیر از پایتخت کوبا اجتماع کنند. دیگر اینکه در اعلامیه نهایی کنفرانس به مداخله کوبا در کشورهای آفریقایی هیچگونه اشاره ای نشد.

شرکت کنندگان در این کنفرانس تقسیم جهان را به بلوک‌های نظامی و اعمال سیاست برتری نژادی، برتری طلبی را محکوم و حق ملت فلسطین را به برخورداری از یک کشور مستقل تأیید کردند.

استقلال نامی‌بیا

شورای امنیت این هفته طرح پیشنهادی پنج دولت غربی را درباره استقلال نامی‌بیا تصویب کرد و کورت والدهایم دبیرکل سازمان ملل متحد بلافاصله اعلام کرد که بزودی هیاتی برای تدارک اعلام استقلال «آفریقای جنوب غربی» (نامی‌بیا) به آن سرزمین خواهد فرستاد.

شورای امنیت ضمن قطعنامه دیگری تصویب کرد که بندر مهم «والویس‌بی» به کشورهای مستقل «نامی‌بیا» واگذار شود اما جان فورستر نخست وزیر آفریقای جنوبی بلافاصله قطعنامه شورای امنیت را رد کرد.

در امریکا مجلس نمایندگان لایحه لغو تحریم صدور اسلحه به ترکیه را تصویب کرد. این لایحه هفته گذشته از تصویب مجلس سنا گذشته بود و باین ترتیب دیگر مانعی در راه از سرگرفته شدن کمک‌های نظامی آمریکا به ترکیه در میان نخواهد بود.

یکی دیگر از رویدادهای هفته درآمریکا استعفای خانم «مارگارت کاستانزا مشاور پرزیدنت کارتر درمسائل مربوط به زنان بود.

خانم کاستانزا که یکی از نزدیکترین همکاران رئیس جمهوری آمریکا بود علت کناره گیری خود را ذکر نکرده اما استعفای او پس از جنجال هفته گذشته که منجر به کناره گیری دکتر «بورن» مشاور پزشکی و مواد مخدر کاخ سفید شد عمیقا مورد توجه محافل سیاسی قرار گرفته است.

بحران سیاسی در پرتغال

بحران سیاسی درپرتغال، کشوری که با انقلاب «گل های میخک» به دوران دیکتاتوری پایان داد مهمترین رویداد هفته دراروپا بود.

پس از کناره گیری سه وزیر کابینه وابسته به حزب دمکراتیک میانه رو، ژنرال اینش رئیس جمهوری پرتغال ماریو سوارش رهبر حزب سوسیالیست را از نخست وزیری برکنار کرد.

سوارش که تا تعیین نخست وزیر جدید اداره امور کشور را بدست خواهد داشت اعلام کرده است که دیگر ماموریت تشکیل کابینه جدید را نخواهد پذیرفت. اینش پس از یک هفته گفتگو با رهبران احزاب هنوز نتوانسته است جانشینی برای سوارش تعیین کند. باین ترتیب بحران سیاسی پرتغال باحتمال زیاد اعلام انتخابات قبل از موعد را بدنبال خواهد داشت.

جنگ اریتره

درآفریقا نیروهای اتیوپی پس از تصرف شهر مهم «مساوا» و چندین شهرک و آبادی دیگر جدایی خواهان را بسختی شکست داده و برای درهم شکستن محاصره «اسمره» آماده شده اند

منابع تجربه طلبان اریتره دررم تائید کردند که نیروهای اتیوپی درتلاش خود برای تارومار کردن شورشیان اریتره اکنون درسه جنگ مهم درنزدیکی شهر اسمره، درگیری یافته اند که نتیجه هریک از آنها می تواند کلیدی برای تعیین سرنوشت جنگ ۱۷ ساله اریتره باشد.

سخنگوی جبهه آزادی بخش اریتره دررم به خبرنگار رویتر اظهار داشت که درهرسه جبهه جنگهای سختی درجریان است که آینده اسمره بعنوان فوری ترین نتیجه نبردهای جاری به آنها بستگی پیدا کرده است.

دوروز قبل منابع نظامی درآدیس آبابا اعلام کرده بودند که سه شهر مهم دیگر را که دارای اهمیت فراوان سوق الجیشی هستند از تصرف و یا محاصره جدایی طلبان اریتره خارج کرده اند.

طبق اظهار سخنگوی جبهه آزادی بخش خلق اریتره جنگهای مهم جاری درجنوب اسمره درنزدیکی شهری بنام «ماند فوا» که بتازگی بوسیله ارتش اتیوپی از تصرف شورشیان خارج است جریان دارند. علاوه براین درنزدیکی شهر دیگری بنام «دکامره» نیز جنگ خونینی درگرفته است

تاکنون نشانه ای که حاکی از ورود کوبائیان باشد مشاهده نشده است ولی درعوض نیروهای اتیوپی بیش از پیش از جنگ افزارهای مدرن و کارآمدتری که شوروی دراختیارشان گذاشته است استفاده می کنند. سلاح مخوف معروف به «ارگ استالین» ودستگاه مدرن دیگری که قادر است دران واحد موشکهای متعدد پرتاب کند باضافه توپهای ۱۴۰ میلیمتری و تانکهای مدرن تی ۵۴ و بالاخره هواپیماهای بمب افکن از نوع میگهای ۲۱ از جمله ادوات جنگی کارآمدی هستند که درتعرض جاری ارتش اتیوپی برضد تجزیه طلبان اریتره بطور وسیع مورد استفاده قرار گرفته است.

طلا و دلار

ضمنا دلار دراین هفته چندبار تنزل کرد و قیمت طلا به طرز بی سابقه ای بالا رفت

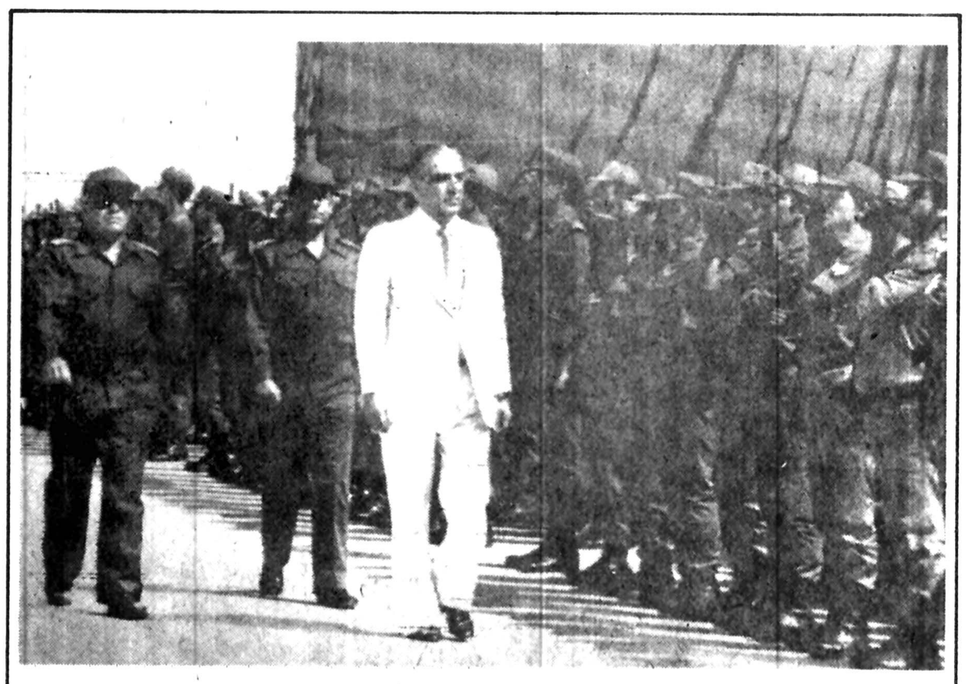

تجدید سازمان ارتش لبنان

دولت لبنان بطور خستگی نا پذیری در صدد احیای ارتش این کشور است که سه سال پیش در جریان جنگهای داخلی متلاشی شد و هر دسته از سربازان به یک جناح سیاسی پیوستند و به صورت افراد مسلح این جناح ها در آمدند. عکس، که دیروز برداشته شده است رئیس جمهوری لبنان را هنگام سان دیدن از واحدهایی که تجدید سازمان یافته اند نشان میدهد.

سوارش هم خسته شد

کابینه ائتلافی ماریو سوارش رهبر حزب سوسیالیست پرتغال به علت خروج اعضای یک حزب ساقط شد و او اعلام کرد که دیگر حاضر به تشکیل کابینه در پرتغال نیست و با این حرف بحران سیاسی تازه ای در این کشور بوجود آورده که تا این لحظه راه حلی برایش پیدا نشده است. بطوری که رئیس جمهوری پرتغال احزاب این کشور را تهدید به انحلال پارلمان و تجدید انتخابات کرده است. باید توجه داشت سوارش سالها مبارزه کرد تا دمکراسی در پرتغال جایگزین دیکتاتوری شد.

عکس، سوارش را پس از سقوط کابینه اش هنگام خروج از کاخ نخست وزیری نشان می دهد.

غوغای ازدواج کریستینا

ازدواج ثروتمندترین زن دنیا با یک کمونیست در دنیا غوغا به پا کرده است. این زن کریستینا اوناسیس صاحب یک ناوگان تجاری، یک شرکت هواپیمایی و پانصدمیلیون دلار پول نقد، و شوهر او یک کمونیست ۳۷ ساله با ماهی هفتهزار تومان حقوق است که از سمت دولتی خود نیز استعفا کرده است. کریستینا قبلا دوبار ازدواج کرده و شوهر تازه‌اش سرگئی کائوزوف یک بار.

کائوزوف از همسر اولش که اخیرا او را طلاق گفت یک دختر ۹ ساله دارد. این دو امروز باقطار به یک ماه عسل پانزده روزه در کنار دریاچه بایکال (سیبری) رفتند. کریستینا که دارای ویلاهای مجلل در نقاط مختلف جهان است پس از بازگشت از ماه عسل میخواهد در آپارتمان دو اطاقه مادر شوهرش زندگی کند. بسیاری از روزنامه ها این ازدواج را تجلی «نیروی عشق» خوانده‌اند و بعضی از آنها نیز معتقدند کریستینا خواسته است با این کار در جهان شهرت و محبوبیت بیشتری بدست آورد، معدودی هم معتقدند کریستینا از زندگی مجلل خود و تجربه بدی که از شوهران سابق ثروتمند خویش داشت بیزار شده بود. شوهر جدید کریستینا که یک تبعه شوروی و عضو حزب کمونیست این کشور است فوق لیسانس زبان انگلیسی است و یکی از چشمان او شیشه ای است. عکس، این زن و شوهر را در حال قدم زدن در یکی از خیابانهای مسکونشان میدهد.

زدوخوردعراقیها و فرانسویان درپاریس

تیراندازی ماموران امنیتی عراق پس از تسلیم شدن تروریستی که به این سفارت حمله برده بود جنجالی در فرانسه به پا کرده و منجر به اعتراض پلیس فرانسه به دولت شده است. این تروریست که برادر سعید حمامی بود به خونخواهی برادرش به سفارت عراق در پاریس حمله برد و ۹ تن را به گروگان گرفت، ولی بر اثر میانجیگری دیپلماتهای عرب خود را به پلیس فرانسه تسلیم کرد، لکن هنگامی که ماموران پلیس او را از سفارت خارج می کردند ۴ مامور امنیتی عراق که در سفارت مشاغل دیپلماتیک دارند به سوی ماموران پلیس و تروریست تیراندازی کردند که پلیس فرانسه به آتش آنها پاسخ داد و در این گیرودار یک مامور پلیس فرانسه و یک مامور امنیتی عراق کشته شد و چهارتن از جمله تروریست مورد بحث زخمی شدند.

جنگ دربیروت

هر روز که میگذرد بحران لبنان دامنه بیشتری پیدا میکند. دولت لبنان که اینک سخت در صدد اعمال حاکمیت خود بر سراسر این کشور افتاده است یک گردان از سربازان لبنانی را مامور استقرار در خط مرزی جنوب این کشور کرده است، ولی راست گرایان طرفدار اسرائیل که نوار مرزی جنوب لبنان را در اختیار دارند مانع این کار می‌شوند و اگر دولت لبنان از نیروهای سوریه برای کمک به این گردان استمداد کند معلوم نیست چه وضعی پیش خواهد آمد، زیرا اسرائیل بیدرنگ مداخله خواهد کرد و لبنان صحنه جنگ اسرائیل و سوریه خواهد شد. عکس، دو سرباز سوری را که از بالکن یک ساختمان در حومه بیروت مراقب تیراندازی راست گرایان هستند تا آتش آنها را با آتش پاسخ دهند نشان میدهد.

پیام رسول خدا در آستانه ماه مبارک رمضان

حضرت رسول این خطبه را در آخرین جمعه ماه شعبان برفراز منبر برای مردم خواند

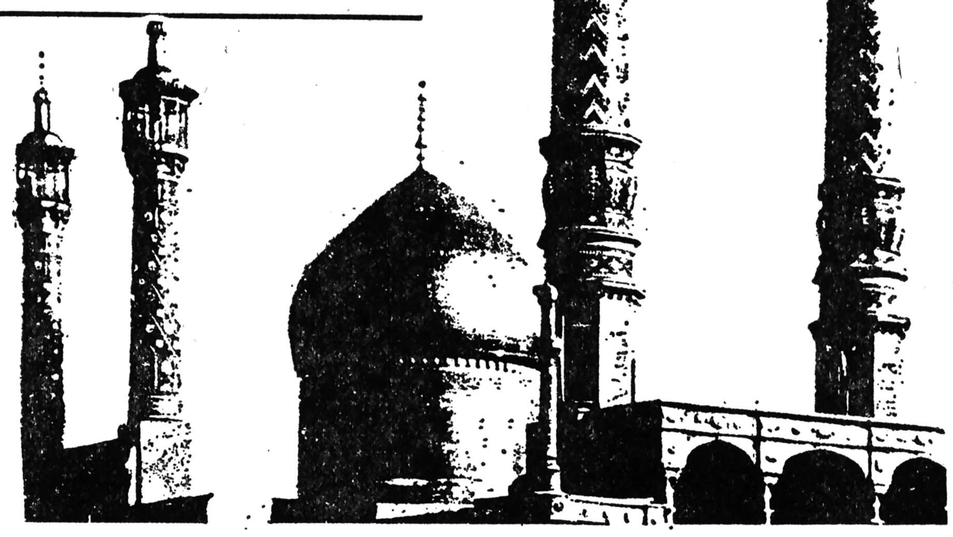

درآخرین جمعه‌ماه شعبان ، حضرت‌محمد مصطفی خاتم پیامبران (ص) رسول اسلام برفراز منبر رفت و مردم رااز سفر آسمانی مسلمانان که‌در «ماه رمضان» باید انجام گیرد آگاه ساخت. حضرتش ازاین ماه بعنوان ماه‌خدا ، ماه‌آمرزش ماه مبارک ، ماه پرهیزکاری و ماه کمال روحانی به‌عظمت و شکوه یادکرد و اکنون باهم به سخنش گوش فرا میدهیم :

ای‌مردم ! ماه خدا بابرکت و رحمت و مغفرت بسوی شما روی آورده است. ماهی است که‌نزد خدا از بهترین‌ماه ها محسوب میشود. روزهایش بهترین روزها و شبهایش بهترین شبها و ساعتهایش بهترین ساعتها است .

ماهی است که‌شما به میهمانی خدا خوانده شده‌اید ، و ازاهل کرامت خداقرار گرفته‌اید.

نفس‌های شما در آن تسبیح «الهی» و خواب شمادر آن بعادت ، عملتان درآن پذیرفته شده و دعایتان اجابت شده است .

بااندیشه های راستین و دلهای پاک از پروردگارتان بخواهید تاشمارا به روزه داشتن این ماه و خواندن قرآن توفیق دهد .

ونگون بخت‌کسی‌است که‌دراین ماه از آمرزش خدا محروم شود. پس بیادآورید به گرسنگی و تشنگی دراین ماه ، تشنگی و گرسنگی روز قیامت‌را. به‌فقیران و تهی‌دستان صدقه دهید . بزرگانتان را گرامی دارید ، بر کودکانتان مهربانی کنید و پیوند یابید با خویشانتان .

زبانهایتان را حفظ کنید . بریتیمان مردم نوازش‌کنید . همچنان که بریتیمان خود نوازش می‌کنید. بازگردید بسوی خدا از گناهانتان . در اوقات نماز دستهای خود را بسوی حق به‌نیایش بلند کنید، چرا که‌اوقاتش ساعتهااست وخداوند درآنها بانظر رحمت به‌بندگانش نظرکند و چون او را مناجات کنند، پاسخشان دهد و چون بخوانندش لبیک گوید و چون ندایش کنند، اجابت کند.

ای‌مردم! شما در گرو کردارتان هستید پس خود را بادرخواست آمرزش آزاد کنید ، گرده‌های شما ازبارهایتان سنگینی دارد، پس‌آنها رابه‌طول سجده خود سبک سازید وبدانید خداوند متعال که نامش عزیز است به‌شکوه خود سوگند یادکرده که نمازگزاران و سجده کنندگان را عذاب نکند و آنان را درروزی که بسوی پروردگارتان برانگیخته میشوید به‌آتش درنیافکند.

ای مردم! هرکه دراین ماه روزه‌دار مومنی را افطار دهد، نزد خدا مانند کسی باشدکه بنده‌ای را آزاد کرده و گناهان گذشته‌اش آمرزیده شده است .

ازمیان مردم گفته شد: ای رسول خدا (ص) همه ما قدرت این کاررا نداریم ، حضرت فرمود : خود را از آتش الهی دور کنید، اگرچه بابخشیدن یک خرما و نوشانیدن یک جرعه آب باشد.

ای‌مردم! هرکه دراین ماه مبارک برزیر دستان خود آسان گیرد، خداحساب اورا سبک سازد وهرکه در این‌ماه از آزار خود جلوگیرد، خداوند خشم خود را ازاوبازدارد درروزی که خدا راملاقات کند، وهرکه دراین ماه یتیمی را گرامی بدارد، خدا اورا در قیامت اکرام کند و هرکه دراین ماه صله‌رحم کند خداوند اورا به رحمت خود متصل سازد وهرکه از خویشاوندان خود ببرد ، خداوند اورا ازرحمت خود درروز قیامت دور گرداند وهرکه در این ماه نماز مستحبی بخواند، خداوند نامه‌برائت اورا از آتش مینویسد، وهرکه در این ماه واجبی را انجام دهد ، خداوند ثواب هفتاد واجب را که درماههای دیگر انجام‌می‌دادبه‌او میدهد ، وهرکه دراین ماه هرچه بیشتر برمن درود و صلوات فرستد خداوند ترازوی اعمال اورا سنگین کند.

روزی که ترازوها سبک گردد ، وهرکه در این ماه یک آیه ازقرآن رابخواند ثواب اومانند خواندن تمام قرآن درغیراین ماه باشد.

ای مردم ! درهای بهشت دراین ماه گشوده می‌شود ، پس‌از خدایتان بخواهید که برشما درهای‌آن رانبندد ، درهای دوزخ بسته شود، پست بخواهید پروردگارتان را تا درآن رابرشمانگشاید و شیطان هابه‌زنجیر کشیده می‌شوندبخواهید خدایتان تا آنان را برشما چیره نگرداند .

تنها وصی آسمانی رسول خدا امیرالمومنین علی علیه‌السلام در این هنگام برخاست و گفت :

ای رسول‌خدا بهترین عمل ها دراین ماه چیست ؟

حضرت رسول خدا فرمود : ای‌علی ! بهترین عمل‌ها دراین ماه دوری کردن از حرامهای خداوند است . سپس حضرت رسول خدا، گریست، حضرت امیر گفت : ای‌رسول خدا چه‌چیز شما رابه‌گریه آورد .

حضرت فرمود : گریه من از چیزی است که درباره تو انجام خواهندداد . دراین ماه گویا می‌نگرم که‌بر خدایت نماز میگذاری. درحالی‌که شقی‌ترین اولین و آخرین پی‌کننده شتر قوم ثمود، ضربه سختی برپیشانی تو وارد می‌سازدکه محاسن تو درخونت رنگین شود !

علی‌علیه‌السلام گفت : ای رسول خدا آیا این کار به‌سلامت دین من‌باشد ؟

حضرت رسول فرمود : آری بسلامت دین تو باشد. ای‌علی ! هرکه ترا بکشد مرا کشته است وهرکه ترا بخشم آورد مرا به‌خشم آورده است . چراکه تو از من چون خودم هستی و سرنوشت تو از سرنوشت من است و تو جانشین و خلیفه ووصی من‌هستی برامت من .

کولر بزرگ ارج

مدل ۲۱۱۸

با قدرت ۱۳۰۰۰ سی. اف. ام

برای خنک کردن فضائی تا ۱۱۱۰ مترمکعب به بازار عرضه شد

کولرمدل ۲۱۱۸ ارج ویژه خانه‌ها و سالن‌های بزرگ، مراکزعمومی، کارخانه‌ها، باشگاه‌ها، مدارس و هرمکانی که به‌کولری نیرومند و با قدرت خنک کنندگی زیاد نیاز دارد.

کولر ۲۱۱۸ ارج با قدرت خنک کنندگی چند برابر کولرهای معمولی

ارج ARJ

نامی‌که میشناسید و بآن اطمینان دارید

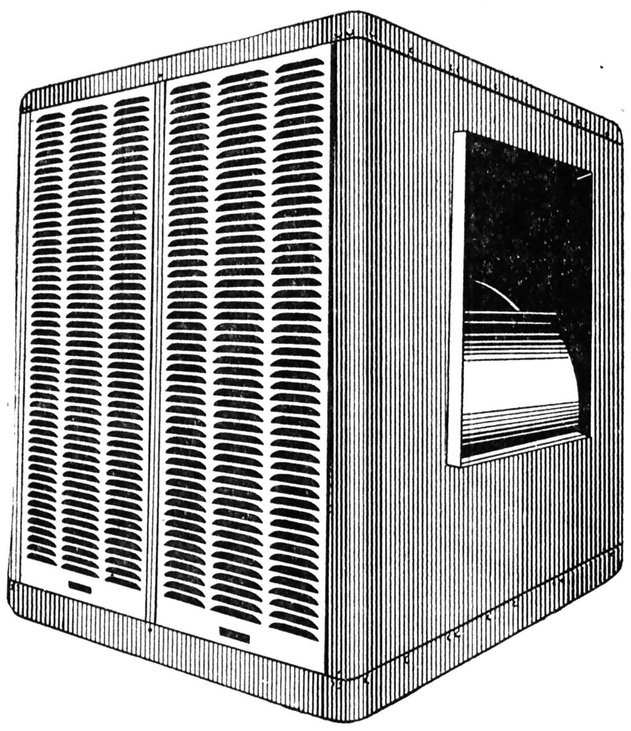

استخدام دیپلمه

شرکت سهامی تولید و انتقال نیروی برق ایران (توانیر) وابسته به‌وزارت نیرو بمنظور تکمیل کادر اداری خود تعدادی دیپلمه (مرد) در رشته های ریاضی و طبیعی با حداقل معدل کتبی ۱۲ را ازطریق آزمایش و مصاحبه به همکاری دعوت مینماید . داوطلبین واجد شرایط می توانند جهت کسب اطلاعات بیشتر وثبت نام با دردست داشتن مدارک زیردوشنبه ۱۶ر۵ر۲۵۳۷ بین ساعات ۸ الی ۱۱ به امور کارکنان این شرکت واقع در تهران ـ میدان ونك خیابان برزیل مراجعه نمایند .

۱ـ اصل‌ویك‌برك فتوکپی مدرك تحصیلی

۲ـ اصل ویك‌برك‌فتوکپی شناسنامه

۳ـ اصل‌ویك برك‌فتوکپی خاتمه خدمت ویا معافیت دائم

۴ـ ۴ قطعه عکس ۴×۶ م الف ۱۱۸۲۵

نامهٔ پژوهشکده
مجلهٔ بررسیهای فرهنگ و توسعه

شماره دوم نامه‌پژوهشکد، بامطالب زیرانتشار یافت

پژوهش در مسائل‌فرهنك وتوسعه «دکتر مجید تهرانیان »ـ نظری به اقتصاد پژوهش ،دکتر شاپورراسخ» مسائلی چند در باب تحقیق «دکتر مهدی امانی » ـالزامات تحقیق در مدیریت «دکتر محمود ساعتچی »ـ نظریه های علمی و اندیشه اجتماعی « چارلزروزنبرك ـ ترجمه‌دکترفروغ شفیعی »ـ امید به زندگی «دکتر عزت‌اله کیوان »ـ تك نگاری « علی اکبر نیك‌خلق» ـ جامعه شناسی در لهستان « دکتر منوچهر محسنی »ـ برنامه ریزی نیروی انسانی «دکتر فرخ امین زاده » ـ بررسی سودمندی طرحهای عمومی « دکتر محمد مهدی بهکیش »ـروش نمونه گیری‌تصادفی «دکتر جلیل دهقانی » ـ وحاوی‌بخش هایی در باره نقدکتاب ، معرفی‌کتاب های جدید، نگاهی به‌مجله هاوهمایش های علمی .

نامه پژوهشکده رامی توانید از فروشندگان جراید و کتابفروشی‌ها به قیمت ۵۰ ریال تهیه فرمائید.

نیازمندیهای اطلاعات

۳۱۱۲۲۴

۳۱۱۲۲۵

نگاهها و کتابها
شنبه ها و پنجشنبه ها
در اطلاعات

آگهی مناقصه شماره یك

شرکت سهامی باطریسازی نیرو ۱۸۴ قلم لوازم برقی خودرا از طریق مناقصه خریداری می نماید .

پیشنهاد دهندگان میتوانند با مراجعه بامور مالی شرکت واقع در سلطنت‌آباد (تقاطع بلوار کوی نوبنیاد و جاده اقدسیه) و اخذ مشخصات فنی، برك شرائط مناقصه را دریافت و پیشنهاد خود راطبق مفاد مندرج در برك شرائط مناقصه تنظیم وتاساعت ۱۰ صبح روز یکشنبه ۲۲ر۵ر۳۷ بدفتر دبیرخانه شرکت واقع در محل یادشده‌بالا تسلیم نمایند .

شرکت سهامی باطری سازی نیرو

م‌الف۱۲۰۶۲ ۱ـ۲

برای مشتریان استثنائی کورش بزرگ

رضایت وخوشحالی مدیران کورش بزرگ زمانی تامین میشود که خدمت جدیدی درجهت تامین مسکن انجام دهند. اینک کورش بزرگ فرصت دیگری به مشتریان جدید خود میدهد که باپس انداز وامخواه درکمترین مدت انتظار (۴ ماه) صاحب خانه شوند

خدمت جدید

برای آگاهی بیشترمدیران ۱۱ شعبه کورش درتهران بزرگ آماده ملاقات باشماهستند .

وام مسکن کورش بزرگ
شاه‌کلیدی که درخانه دلخواه رابروی شمابازمیکند

شرکت پس انداز و وام مسکن کورش بزرگ

MEDIA

اخبار کوتاه

«الاهلی» ۲ سال باریولینو قرارداد امضاء کرد

برخلاف تکذیب‌سفت‌وسخت مقامات فوتبال سعودی در ۲ هفته اخیر ، روز گذشته‌روبرتو ریولینو ستاره ۳۳ ساله فوتبال برزیل و کاپیتن پیشین تیم‌ملی این کشور پای یك قرارداد دو ساله را باتیم فوتبال «الاهلی» جده را امضاء کرد .

مقامات سعودی که دیروز این خبر را اعلام داشتند،چیزی در مورد رقم درآمد و حقوق بازیکن برزیلی بابت ادامه فوتبال در تیم الاهلی ابراز نداشتند .

لیکن قبلا گفته شده بودکه باشگاه پیشین این بازیکن که تیم فلومینسن ریودوژانیرو می باشد بابت فروش این بازیکن مبلغ یك میلیون دلار دریافت خواهد کرد و درآمد ماهانه خود بازیکن یکصد هزار دلار خواهد بود.

ریولینو یکی ازبازیکنان‌تیم ملی برزیل قهرمان جام جهانی سال ۱۹۷۰ مکزیکو بود . در جام جهانی اخیر هم که تیم برزیل صاحب مقام سوم‌شد ، این بازیکن پیراهن تیم ملی کشورش رابرتن داشت.اگرچه مصدومیت اجازه نداد در تمامی دیدار های برزیل در جام‌جهانی آرژانتین به میدان بیاید .

۳ مسابقه دوستانه فوتبال در آلمان

روز گذشته‌در ۲ شهربوخوم، دوسلدورف و گلزن کرشن در آلمان غربی ۳ دیدار با نتیجه مساوی تمام شد .

مساوی اول حاصل بازی‌تیم انگلیسی منچستر یونایتد باتیم شالکه از آلمان بود که دو تیم در شهر گلزن کرشن‌با نتیجه ۱ـ۱ به مبارزه ۹۰ دقیقه‌ای خود پایان‌دادند. دردوسلدورف، تیم فورتو نادوسلدورف تنها پیروزی روزرا بدست آورد و با یك گل تیم فاینورد از هلندرا مغلوب‌نمود. تنها گل‌دوسلدورف رادتلف ژیمانك در دقیقه ۷۵ بثمر رسانید .

مسابقه سوم در بوخوم انجام شدو آژاکس آمستردام بابوخوم ۲ـ۲ مساوی کرد .

بوکاجونیورز ، فاتح جام بین قاره‌ای

تیم فوتبال بوکاجونیورز آرژانتین با پیروزی ۰ـ۳ در دیدار برگشت جام بین قاره‌ای باشگاهها ، فاتح این جام شد . حریف بوکاجو- نیورز، بورسیامونشن گلادباخ نایب قهرمان اروپا در سال ۱۹۷۷ بود که‌مسابقه‌برگشت را در شهر کارلسروهه‌آلمان باخت . مسابقه رفت که ماه آپریل گذشته در بوئنوس آیرس انجام گرفت با نتیجه مساوی ۲ـ۲ تمام شده‌بود.

در مسابقه برگشت ، بوکاجونیورز دو دقیقه بعداز شروع بازی صاحب گل اول شد . سالیناس زننده این گل بود . در دقیقه ۳۳ماستر انجلو گل دوم را زد و فاصله ۷ دقیقه مجددا سالیناس دروازه تیم آلمانی را گشودو باهمین نتیجه ۰ـ۳ که در وقت اول بدست آمد،باکاجو نیورز در پایان به پیروزی رسید

بورسیامونشن گلادباخ که فصل پیش به مقام نایب قهرمانی آلمان رسید ، در این دیدار عملا جای خالی هافبك ملی پوش وجداشده خود رینربونهوف را احساس میکرد . بونهوف بعد از جام جهانی آرژانتین به تیم اسپانیائی والنس انتقال‌یافت.

در دیدار دیشب مونشن گلادباخ ـبوکاجو نیورز ، برتی فگنر کاپیتن ومدافع ملی‌پوش تیم آلمانی برخلاف انتظار نمایش بدی داشت و مقصر اصلی برای گل دوم حریف بود .

بعد از مسابقه ، خوآن لورنزو مربی تیم بوکامو ـ نیورز درباره بازی ودرباره پیروزی تیمس گفت :

ـ ما فقط برای برد به آلمان آمده بودیم . درحالی که در جمع یاران ما حتی یك بازیکن هم ازتیم ملی آرژانتین که جام جهانی ۷۸ را فتح‌کرد . حضور نداشت.

۴۸ کیلو: محمد بزم‌آور ۵۲کیلو: محمدحسین دباغی ۶۸کیلو: عبداله‌حاج‌احمدی ۷۴کیلو: محمدحسین محبی ۸۲کیلو: محمدحسن محبی ۱۰۰کیلو: علیرضا سلیمانی ۱۰۰+کیلو: سوخته‌سرائی

تیم ملی کشتی آزاد انتخاب شد

ابهام در وزنهای ۵۷ـ۶۲ و ۹۰ کیلو باقیست!

در پی پایان مسابقه های انتخابی تیم ملی کشتی آزادکه شنبه شب به آخر رسید، فدراسیون کشتی برای معرفی تیم ملی نشستی باحضور اعضای کمیته فنی خود داشت.

این گرد هم‌آئی که سه‌ساعت بطول انجامید ، سرانجام نسبب معرفی ۷کشتی‌گیر در رشته آزاد برای شرکت در مسابقه های قهرمانی جهان شد.

آنهاکه برای حضور در مسابقه های جهانی انتخاب‌شدند از این قرار بودند :

۴۸ کیلو : محمد بزم‌آور (تهران)
۵۲ کیلو : محمد حسین دباغی زمازندران
۶۸ کیلو : عبداله حاج‌احمدی (تهران)
۷۴ کیلو : محمد حسین محبی (کرمانشاه)
۸۲ کیلو : محمد حسن محبی (کرمانشاه)
۱۰۰ کیلو : علیرضا سلیمانی (تهران)
۱۰۰+ کیلو : رضا سوخته سرائی (مازندران)

برای وزنهای ۵۷ ـ ۶۲ و ۹۰ کیلو کمیته‌فنی به‌اتفاق‌آرا، تصمیمانی بشرح زیر اتخاذ کرد.

در ۵۷ کیلو بعلت نزدیک بودن سطح کشتی زارع و رسول حسینی و توجه به جمیع جهات تصمیم گرفته شد مسابقه مجددی بین دو یادشده روز یکشنبه ۱۵ مرداد ماه ساعت ۵بعداز ظهر در محل اردو برگزار شود و نفر فاتح در هر شرایطی بعضویت تیم ملی پذیرفته خواهد شد.

در ۶۲ کیلو کمیته فنی پس‌از بحثو تبادل نظر زیاد بار دیگر بخاطر کیفیات شناخته شده محمد رضائی قهرمان ۶۲کیلو که‌در مسابقه های انتخابی غیبت داشت، برای آخرین‌بار اجازه داده شد که در صورت تمایل برای انجام مسابقه حداکثر تا روز پنجشنبه ۱۲مرداد ماه (امروز) خود رابه اردوی‌آمادگی فدراسیون کشتی معرفی نماید که روز یکشنبه ۱۵ مرداد ماه با خسرو زمانی مبارزه نماید. نفر فاتح صاحب پیراهن ملی خواهد شد. در صورت غیبت رضائی ، خسرو زمانی صاحب پیراهن ملی می‌شود.

آخرین تصمیم کمیته فنی در ۹۰ کیلوست، جائی که طالقانی در صدر آن تکیه زده است، فدراسیون کشتی باتوجه به موجودیت خوب هاشم کلاهی در مسابقه های قهرمانی ارتشهای جهان تصمیم گرفت کلاهی را برای رامیابی به تیملی دوباره آزمایش کند، آزمایش نخست‌کلاهی باعبدالرضا محمود جانلو کشتی‌گیر مازندرانی خواهد بود و در صورت پیروزی کلاهی شانس مبارزه با طالقانی را خواهد یافت و نفربرگزیده از همین دیدار شناخته می‌شود.

به این ترتیب در فاصله ۱۳ روز بحرکت تیم ملی کشتی به مکزیک هنوز تیم ملی در وزنهای ۵۷ ـ ۶۲ و ۹۰ لنگ میزند، با توجه به برنامه‌ای که فدارسیون کشتی عنوان کرده یکشنبه شب ۱۵ مرداد در فاصله ۱۰ روز بحرکت تیم ملی ، تیم ترکیب اصلی خود را خواهد شناخت .

شیرانی و تورانیان برای‌مکزیك انتخاب شدند

فدراسیون کشتی سرانجام در مورد کشتی فرنگی‌هم تجدیدنظر کرد وبه اتفاق آراء مرادعلی شیرانی نفرسوم مسابقه‌های جهانی ۱۹۷۷ لوزان در ۵۲ کلو وحسین تورانیان کشتی‌گیر ۵۷ کیلو رابرای مسابقه‌های جهانی مکزیک انتخاب کرد.

فدارسیون کشتی در اطلاعیه خود مبنی‌بر گزینش این دو ، علت‌انتخاب آنها را سوابق روشن یادکردمو هم چنین درباره هاشم کلاهی کشتی‌گیر ۹۰ کیلو بعداز مسابقه‌های انتخابی تیم ملی کشتی آزاد تصمیم گرفته خواهد شد.

هفته یازدهم مسابقه‌های فوتبال جام تخت‌جمشید

فانوس بدستها، میهمان شهباز و پرسپولیس

بیداری هما ورستاخیز

فوتبال

مثل اینکه ، خوره نابسامانی های داخلی هرهفته باید که بجان یک تیم بیافتد !

ذوب آهن و رستاخیز دو تیم بیمارگونه جام از این بابت و در هفته های اخیر ، هنوز بدرستی بهبود نیافته‌اند که این هفته برق نیز دچار پاره‌ای ناراحتی ها و نگرانی های داخلی شده است .

این‌بار نخستین کسی که تاب تحمل در برابر مصائب و مشکلات داخلی موجود در تیم برق ، از دست داده ، عباس رضوی مربی این تیم است که هفته گذشته غافلگیرانه استعفایش را روی میز رئیس باشگاه گذارد. اگرچه‌مقامات باشگاه برق‌این استعفارا نپذیرفتند ودیروز سخنگوی باشگاه اعلام کرد، باشگاه برق به هیچ وجه حاضر ومایل به از دست دادن مربی خود نیستو مقامات باشگاه باهمه وجود برای از بین بردن ناراحتی ها و مشکلات خواهند کوشید.

بدین ترتیب و علیرغم اینکه هنوز توافق تازه‌ای بین مربی و رهبران تیم شیرازی در این باره صورت نگرفته ، قدرمسلم اینست که رضوی مربی برق ، فردا هم چون همیشه راهبر تیم خوددر برابر صنعت نفت آبادان خواهد بود .

فقط یك آسیب دیده

برقیها در آستانه دیدار هفته یازدهم ، از لحاظ بازیکن بجز در یک مورد دچار هیچ‌گونه اشکالی نیستند .تنها مورد نیز مصدومیت جمشید رسائی مدافع این تیم‌است که شانسی برای بازی ندارد .

فردا برق و نفت در حالی‌رو درروی‌هم خواهند ایستاد که با ۳ امتیاز اختلاف بترتیب درده های یازدهم و چهاردهم جدول قرار دارند .

برای برقیها دیدار فردا این حساسیت را نیز دربر دارد که بدلیل شکست ۰ـ۱ سال پیش در خانه و مقابل این حریف . باهمه وجود برای تلافی وانتقام به میدان می‌آیند .

درهفته یازدهم ، از جمع ٤ بزرگ پایتخت نشین که از هفته دهم بهترین مکان های جدول را نیز بخود اختصاص دادند ، تاج نایب پیشاهنگ تنها تیمی است که درمقام مقایسه با حریف ۳ رقیب خود، حریفی نسبتا مشکلتر و زیاده خواهتر در پیش دارد .

بانک ملی که در آغاز فصل ، درزمره تیم‌های فانوس بدست‌پیش بینی می‌شد ، دراین‌چند هفته‌اخیر بخوبی قدرت تازه‌و نیروی‌جوان خودرا هماهنگ و بخدمت گرفته واین امید را دارد که ازاین به بعد یک مدعی جوان و خطرناک برای بزرگان باشد .

بانک هفته گذشته در تبریز و درخانه ماشین سازان با شکست ۰ـ۱ این حریف دست بکاری بزرگ زد واگر مردان بانک از نقطه نظر روحی اعتماد به نفس خود را در برابر ناچیها از دست ندهند ، مشکل که حریفی آسان و مغلوب در برابر تیم نایب پیشاهنگ باشند . بانک اینک باامتیاز برابر باماشین سازی (تیم ششم جدول) مقام هفتم را دارد .

رده بندی جام تخت جمشید در پایان روز دهم

تیم	بازی	برد	مساوی	باخت	زده	خورده	تفاضل	امتیاز
۱ـ شهباز	۱۰	۷	۲	۱	۱۶	۷	+۹	۱۶
۲ـ تاج	۱۰	۶	۲	۲	۱۱	۷	+۴	۱۴
۳ـ پرسپولیس	۱۰	۴	۵	۱	۱۱	۵	+۶	۱۳
۴ـ پاس	۱۰	۵	۲	۳	۱۲	۹	+۳	۱۲
ـ نیرو	۱۰	۳	۶	۱	۷	۵	+۲	۱۲
۶ـ ماشین سازی	۱۰	۴	۳	۳	۱۰	۷	+۳	۱۱
ـ بانک ملی	۱۰	۳	۵	۲	۹	۷	+۲	۱۱
ـ تراکتورسازی	۱۰	۳	۵	۲	۹	۷	+۲	۱۱
۹ـ ذوب آهن	۱۰	۴	۲	۴	۱۱	۹	+۲	۱۰
ـ ملوان	۱۰	۴	۲	۴	۹	۱۰	-۱	۱۰
۱۱ـ برق	۱۰	۳	۳	۴	۸	۱۱	-۳	۹
۱۲ـ رستاخیز	۱۰	۳	۱	۶	۵	۸	-۳	۷
ـ ابومسلم	۱۰	۲	۳	۵	۹	۱۵	-۶	۷
۱۴ـ صنعت نفت	۱۰	۲	۲	۶	۲	۱۴	-۵	۶
ـ هما	۱۰	۲	۲	۶	۴	۱۳	-۹	۶
۱۶ـ دارائی	۱۰	۱	۳	۶	۶	۱۱	-۵	۵

بانک، لقمه‌ای گاوگیر برای تاج!

اسیر احتیاطی بیدلیل نمی‌گردید، چه‌بساکه نتیجه‌ای بهتر از باخت ۱ـ۲ نصیب میبرد .

البته رستاخیزبرای دیدارامروز باپاس، یکی دو آسیب دیده دارد. زراعتکار مهاجم چپ پای تیم‌دچار آسیب دیدگی‌زانو شده ،غلامرضا دانائی هافبک ومهره پرکار تیم نیز مصدوم است .بجز ایندو منصور حقیقت‌منش مهاجم‌وگلزن رستاخیز نیزهفته گذشته بدلیل ناراحتی می‌نیسک زانوتحت عمل جراحی قرار گرفت و حداقل چند ماهی بود .

قادر بهبازگشت بهتمرینات‌نخواهد

برنامه روز یازدهم جام

پنجشنبه ۱۲ مرداد ماه : ★ پاس ـ رستاخیز (٦ بعد از ظهر- امجدیه ★ بانک ملی ـ تاج (۸ بعداز ظهر ـ امجدیه).

جمعه ۱۳ مرداد ماه :★شهباز ـهما (۵ بعداز ظهر ـامجدیه)★ پرسپولیس ـ دارائی (۷ بعد از ظهر ـ امجدیه) ★ملوان ـ نیرو (۵ر۳۰ بعداز ظهر ـ بندرپهلوی) ★برق ـ صنعت نفت (۵ر۳۰بعد از ظهر ـ شیراز) ★ ذوب آهن- ابومسلم (٦ بعداز ظهر ـاصفهان) ★ ماشین سازی ـ تراکتورسازی «تاریخ برگزاری این مسابقه بعدا اعلام می‌گردد».

بازگشت ستارگان در ذوب آهن

ذوب آهن ، تیم اصفهانی که چند هفته‌ای است روی نوار شکست گام برمیدارد . این هفته میزبان ابومسلم است . اصفهانی ها، باصمیمیت تازه‌ای‌که برفضای این تیم حاکم شده ، امیدوارند بتوانند بادرگیری های داخلی خویش هرچه زودتر خداحافظی کنند . گریکندی دروازه‌بان ملی پوش نیم باردیگر به سنگر خود بازگشته و علی شجاعی کاپیتن ودیگر بازیکن ملی ذوب آهن هم ازهفته قبل تمریناتش را از سر گرفته است . بازگشت محمود ابراهیم‌زاده گلزن ذوب آهن هم دلیل دیگری‌برای‌شادی‌و امیدواری های تازه طرفداران ذوب آهن است .

آخرین باری که ذوب آهن میزبان حریف مشهدی بوده است، درفصل ۳۵ ـ ۲۵۳٤ بود که این تیم باحساب ۰ـ۲ ابومسلم را برد. فردا هم ذوب آهن امید بتکرار پیروزی‌اش برابر توپچی های خراسانی دارد .

در حالیکه بازی دو تیم تبریزی تراکتور سلای و ماشین سازی از جمع بازی های هفته یازدهم بدلیل برگزاری مسابقه‌های‌بین‌المللی جام تبریز به تعویق افتاده ، تنها مسابقه دیگر این روز در بندر پهلوی بین‌مالوان‌و نیرو خواهد بود .

در چند ساله‌اخیر، این‌نخستین باری است که نیرو با داشتن‌مکان بهتری در جدول به میهمانی هماثیها میرود و بلطف همین برتری روحی ، تیم اهوازی برای تکرار پیروزی ۱ـ۲ فصل ۳۵ ـ ۲۵۳٤ خود دربندر ناامیدنیست، گرچه سال پیش ملوان با یک گل نیرو را باشکست بدرقه کرد .

شطرنج قهرمانی جهان

هفتمین پیکار هم مساوی شد!

باگیو ـ مسعود مصلحی (فرستاده‌مخصوص اطلاعات)

هفتمین دیدار آناتولی کارپف و ویکتورکورچیوی نیز انجام شد . این دیدار که به عقیده کارشناسان زیباترین بازی ایندو تاکنون بوده است .

کورچنوی در حالی که‌عینک دودی بچشم زده بود بر سر میز مسابقه حاضر شد . در این‌دیدار کورچنوی با مهره سفید و کارپف بامهره‌سیاه در برابریکدیگر قرار گرفتند .

کورچنوی که در دورقبل‌به بهدکتر روانشناسی‌که همراه کارپف است اعتراض کرده بود و گفته بود که باید در ردیف دوم‌تماشاگران بنشیند در این دور نیز به حضوراو درسالن مسابقات‌اعتراض کرد .

کورچنوی هشت حرکت نخست را در مدت ۲۱ دقیقه‌انجام داد در حالیکه کارپف برای همین تعداد حرکت تنها ٤٤ دقیقه زمان مصرف نمود . کورچنوی ، بعد از انجام هر حرکت از سرمیز بلند میشد ولی کارپف در تمام لحظات پشت میز نشسته بود و حالتی عصبی داشت تا حرکت ۲٤ کارپف یکساعت و پنجاه‌دقیقه و کورچنوی یکساعت و بیست‌دقیقه فکر کرده بودند.

دراینجا اکثر کارشناسان بازی را برای کارپف از دست رفته‌می‌دیدند.

عده کثیری از استادانی که برای تماشای این بازی به باگیو آمده‌اند در اطاقی که مخصوص بررسی بازی است . اجتماع‌کرده بودند و برروی‌یک صفحه‌شطرنج حرکات بازی را مورد مطالعه‌قرار می‌دادند در یکی از این‌بازبینی ها «نایدرف» معتقدبودکه بازی‌مساوی است ولی زمانیکه به همراه بیون حرکات پیشنهادی را بر روی صفحه می‌چیدند نایدرف مات‌گردید وهمه خبرنگاران‌و استادان‌حاضر در اطاق‌به نایدرف خندیدند !

بعد از حرکت بیست و هفتم کارپف دچار تنگی وقت گردیداو برای ۱۳ حرکت باقی مانده تنها ۲۰ دقیقه وقت داشت در حالیکه کورچنوی برای‌همین تعدادحرکت بیش‌از ٤۵ دقیقه وقت‌داشت .

کورچنوی برای حرکت ۲۸ حدود ۱۵ دقیقه فکرکرد و بعداز گرفتن «تفاوت» با حالتی مسخره آمیز شروع به خمیازه کشیدن‌کرد که نشان دهد از حرکات ضعیف کارپف خسته شده است .کارپف ازاین عمل کورچنوی به شدت عصبی گردید. و صورتش برافروخته شد . از حرکت ۳۱ هردو فقط ۱٤ دقیقه وقت‌داشتند و حرکت چهلم را دو شطرنجباز در حالی انجام دادند که هردو کمتر از ۲۰ ثانیه زمان باقی‌مانده داشتند . در حرکت ٤۱کورچنوی یک اسب را قربانی کرد و کارپف بسرعت قربانی کورچنوی را گرفت.

وکورچنوی بسرعت حرکت٤۲ خود را ثبت نمود .

در اینجا اکثر کارشناسان‌معتقد بودند که در لحظه ثبت بازی کارپف از موقعیتی دلپذیربرخوردار است و پخت زیادی برای پیروزی دارد .

بعداز نیمه تمام‌ماندن بازی‌منشی کورچنوی‌مجدداجنجال هیپنوتیزم شدن کورچنوی را توسط روانشناسی که‌همراه کارپف است براه‌انداخت‌و به مسئولان‌مسابقات اعتراض نمود ولی کورچنوی خونسردانه سالن مسابقات را ترک کرد.

شب گذشته دیدار نیمه تمام کورچنوی و کارپف از سرگرفته شد ودرمیان‌ناباوری همه‌حاضران وقتی‌کورچنوی حرکت‌شبتی‌خودرا انجام داد کارپف پیشنهاد تساوی داد و کورچنوی هم بسرعت این پیشنهاد را پذیرفت .

سیاه: کارپف سفید: کورچنوی
1.d4, Cf6 2.c4,e6 3.Cc3, Fb4 4.e3,o-o 5. Fd3, c5 6. d5, b5 7. d5xe6, f7xe6 8. c4xb5, Fb7 9. Cf3,d5 10. o-o, Cd7 11.Ce2, De8 12. Cg3, e5 13. Ff5, g6 14. Fh3, a615. Cg5 axb5 16. Ce6, c417.Fd2, Fc5 18. Cc7, De7 19. Cxa8, Txa8 20. a3, Cb6 21. Dc2, Fc8 22. Fxc8, Fxc8 23. Fa5, Cb-d7 24.Dd2, Fd6 25. Fb4. Cc5 26.Fx c5, Fxc5 27. Rh1, Rh8 28. Dc2, De6 30.Ce2, Dc6 31.h3, Te8 32.b4, Fb6 33. Db2, Rg8 34. Tf-e1, Rf7 35.Dc2, d4 36. Cg3, Td8 37.exd4, exd4 38.Dd2, d3 39.Dh6, c3 40.Ce4, Cxe4 41.Dxh7, Rf8 سفید حرکت ۴۲ خود را ثبت نمود

«اف . سی.آی» مامور مراقبت از بازیهای المپیك

در «سیراکیوز» نیویورك اعلام شد ، اداره پلیس نیویورك وظیفه ومسئولیت مراقبت از جان قهرمانان‌شرکت کننده دربازیهای المپیك زمستانی سال ۱۹۸۰ رابه‌سازمان ضد جاسوسی امریکا «اف . بی. آی»محول نموده‌است .

به‌این خاطر سازمان اف . بی آی از هم‌اکنون در تدارك تربیت یك گروه خاص از مامورین خود جهت مبارزه با تلاش های تروریستی است .

المپیك را از روسها بگیرید!

گروهی از نمایندگان سنای آمریکا طی نامه‌ای که برای لردکیلانین رئیس کمیته بین‌المللی المپیك و رابرت‌کین رئیس کمیته ملی المپیك ایالات متحده ارسال داشته‌اند ، رسما تقاضا کرده‌اند که کاربرگزاری بازیهای المپیك سال ۱۹۸۰ که قرار است در مسکو برگزار شود ، ازروسها گرفته شود .

علت این تقاضای نمایندگان سنای امریکا رفتارنادرست دولت شوروی با ناراضیان این کشور می‌باشد .

سناتور ویلیام‌گرین که سخنگوی گروه یادشده است طی مصاحبه‌ای ضمن اعلام این مطلب یادآور شد که نمایندگان‌هردو حزب جمهوریخواه و دموکرات امریکا ، خواستار این تصمیم هستند .

فوتبال قهرمانی باشگاههای شوروی

شکست قهرمان وتوقف پیشاهنك

هیجدهمین روز مسابقه های فوتبال قهرمانی باشگاه های شوروی با ۲ نتیجه نامنتظره همراه بودادینامو کی‌اف‌قهرمان شوروی در برابر «دونتز»ازپای درآمد و دینامو تفلیس پیشاهنك کنونی مسابقه ها در خانه ودر صد دینامومسکو تن به مساوی ۱ـ۱ داد و امتیاز تازه‌ای از چنگش رفت !

این دونتیجه بهمان‌اندازه‌که بضرر تفلیسی ها تمام شد ، موجب‌شادی طرفداران‌دونتزکه روز بروز از فاصله امتیازات خودباپیشاهنك میکاهد، گردید. حالادونتز با ۳ امتیاز اختلاف پشت‌سر دینامو تفلیس مقام‌دوم را دارد .

نتایج روز هیجدهم

زسکامسکو ۳ـ تاشکند ۱
تورپیدومسکو ۱ـ نفتیانیك‌باکو صفر .
اودسا۱ـزاریا جرروشیلوگراد۱
آرارات ایروان۱ـ زنیطالنینگراد صفر .
اسپارتاك مسکو ۲ـ دنگرو ـ پروفسك صفر
آلماآتا ۲ـ لکوموتیو مسکو صفر .
دینامو تفلیس ۱ـ دینامومسکو۱
دونتز ۲ـ دینامو کی اف صفر.

رده‌بندی : ۱ـ دینامو تفلیس ۲۸ امتیاز ۲ـ دونتز ۲۵ امتیاز ۳ـ زسکا مسکو ۲۳ امتیاز ٤ـ اودسا ۲۲ امتیاز ۵ـتورپیدو مسکو ۲۱ امتیاز .

دوچرخه سواری باشگاههای تهران

اصغر خداریاری دوچرخه‌سوار باشگاه تاج ، در جریان‌اولین روز مسابقه‌های دوچرخه سواری پیست قهرمانی‌باشگاه های تهران در رشته هزار متر تایم تریل انفرادی‌با کسب‌زمان ۱ـ۱۲ر۷ دقیقه موفق شد رکورد ایران را که ازدوسال پیش در اختیار غلامحسین کوهی بود ، به مقدار ۲ دهم ثانیه ترقی دهد .

این رکورد برابر با حد نصاب نفر دوم آسیا که ازکره جنوبی است ، می‌باشد وتنها ۸ دهم ثانیه از رکورد آسیاکه دراختیار دوچرخه سوار ژاپنی ، کمتر است .

منوچهرروشن‌پور ازشهپر با زمان ۱ر۱٦ـ۱ دقیقه وسعید قنبرعلی‌پور از افسر با زمان ٦ر۲۰ـ۱ دقیقه مقامهای دوم و سوم را بدست آوردند .

دنباله این‌مسابقات که با شرکت دوچرخه سوران ۹ باشگاه تاج ، شهپر ، افسر ، پله ، بانک ملی ، دیهیم ، تهرانجوان و آزمایش آغاز گردیده بود، امروز(پنجشنبه) در پیست دوچرخه سواری آریامهر برگزار می‌گردد و فردا آخرین رقابتها به مرحله انجام می‌رسد .

آندرسن، قهرمان جهان می‌شود

حالا دیگر هیچکس نمی تواند عنوان قهرمانی اتومبیل رانی جهان‌راازمارپو آندرتی بربایاد . پریروز این قهرمان آمریکایی ، که‌ایتالیایی‌الاصل است‌سوار براتومبیلش«سوپر- لوتوس ۷۹» ،چهلمین جایزه بزرك را ، با قدرت واقتداری کم‌نظیر برد .او درمقابل‌یکصد هزار تماشاگر که در پیست اتومبیل‌رانی «هوکن‌هایم»آلمان گردهم آمده بودند ،نمایشی از سرعت وهمکاری انسان‌وماشین را طوری برپاکرده بود ، که تحسین همه را برانگیخت .

پس‌ازاو«جودی شکتر»(افریقای جنوبی) ، سوارپر «وولف» از خط پایان گذشت و مقام‌سوم نصیب «ژاك لافایت» فرانسوی گردید که اتومبیلی از نوع «مارتا» را میراند . «امرسون فیتی بالدی» ، قهرمان سابق جهان مجبور شد به مقام چهارم قناعت کند .

مسابقه در ۳٤ درجه‌حرارت وگرمای روز برگذار شد که این درجه حرارت برای آلمانی ها غیرقابل تحمل وطاقت‌فرسا است. درهرصورت‌گرما برروی مسابقه هم اثر گذاشت . از۲٤ راننده‌ای که مسابقه را آغاز کردند ، فقط ۱۲ نفر چهل‌وپنج دور مسابقه را به پایان‌بردند واز خط پایانی گذشتند .

در آغاز «آلن‌جون» در صدر قرار گرفت ، ولی او بعلت اشکالی که در سیستم سوخت رسانی اتومبیلش پیدا شد ، مجبور شد از مسابقه خارج‌شود وپس از او«پیترسون» و «نیکی لودا » ، دیگر قهرمان سابق جهان ، نیز مجبور شدندمیدان را برای دیگران خالی کنند.

مسابقات اتومبیل‌رانی‌فورمول یك جهان در شانزده مسابقه‌در کشور های مختلف انجام می شود . و این یازدهمین دور مسابقات بود . جدول مسابقات پس از یازدهمین مسابقه باین شرح است :

۱ـ اندرتی (آمریکا) ٥٤ امتیاز ، ۲ـ پیترسون(سوئد)۳٦ امتیاز ، ۳ـ لودا (اطریش) ، براهام و رویتمان (آرژانتین)هر کدام ۳۱امتیاز٦ـپایلر(فرانسه) ۲٦ امتیاز .

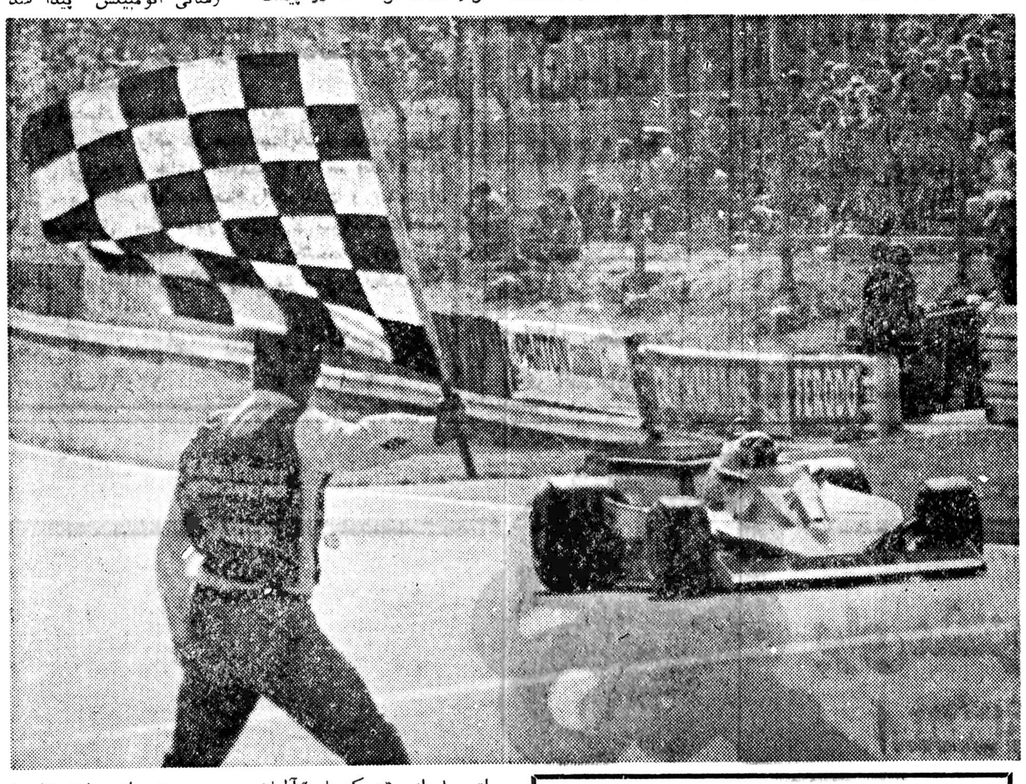

داوران این هفته جام تخت جمشید

- پاس ـ رستاخیز : داور ـجعفرنامدار ، کمکها ـ الهی وابراهیمی‌روئی .
- بانك‌ملی ـ تاج : داور ـ رضا حیدری ، کمکها،حق‌بین ورضوی.
- شهباز ـهما : داور ـ باغومیان ، کمکها ـ اطهری و سراجیان
- دارائی ـ پرسپولیس : داور ـ ریاحی ، کمکها ـ حسن‌زاده و دشتگرد .
- ملوان ـنیرو : داور ـمقدس‌زاده ، کمکها ـ رعیت و میل .
- برق ـ صنعت‌نفت : داور ـبهلولی ، کمکها ـ صدر- الاشراف وابراهیم‌زاده .
- ذوب آهن ـابومسلم : داور ـ زمانی ، کمکها ـقیاسی وایلدرم .

دنیای ورزش بامهم‌ترین خبرها شنبه منتشر میشود

افتخار کره

ارائه یک پرواز جدید و انحصاری بین کویت و سئول

خطوط هواپیمائی کره، یک پرواز جدید هفتگی بین کویت و سئول را آغاز میکند..

مقاصد سه گانه ما شامل جده، بحرین و دهران (اکنون ۸ پرواز در هفته)

این پرواز نمایشگر یک گام جدید و مهم درتوسعه ارتباطی درخاورمیانه است که بوسیله خطوط هواپیمایی کره برداشته میشود

ورود	حرکت
کویت یکشنبه ساعت ۳/۲۰ حرکت به سئول KE ۸۵۸ B ۷۰۷ شنبه ساعت ۱۹	کویت KE ۸۵۷ B ۷۰۷ یکشنبه ساعت ۱۸/۲۰ ورود به سئول دوشنبه ساعت ۱۴/۲۰
(با یک توقف کوتاه در بانکوک)	

خطوط هواپیمایی کره

با ما به ۲۰ پایتخت جهان در چهار قاره پرواز کنید

در پروازهای ما، کمال آرامش را در فضائی کافی و سرشار از صمیمیت، با هواپیماهای بوئینگ ۷۴۷ اس، دی ـ سی ـ ۱۰ وآ ـ ۳۰۰ ـ اس، احساس میکنید.

با خلبانانی که بیش از ۱۵ سال تجربه پرواز و سابقه میلیونها مایل پرواز دارند

مهمانداران ما چنان از شما به گرمی و مهربانی پذیرائی مینمایند،که برای نخستین بار احساس «مهمان» بودن را واقعا حس میکنید.

از طعم و رایحه معطرترین غذاهای بین المللی ما که با دقت و توجه فراوان تهیه و باندازه کافی سرو میشود، لذت ببرید.

استراحت نمائید ـ جدیدترین مجلات را بخوانید ازموسیقی لذت ببرید و بهترین فیلمهای سینمائی را ببینید.

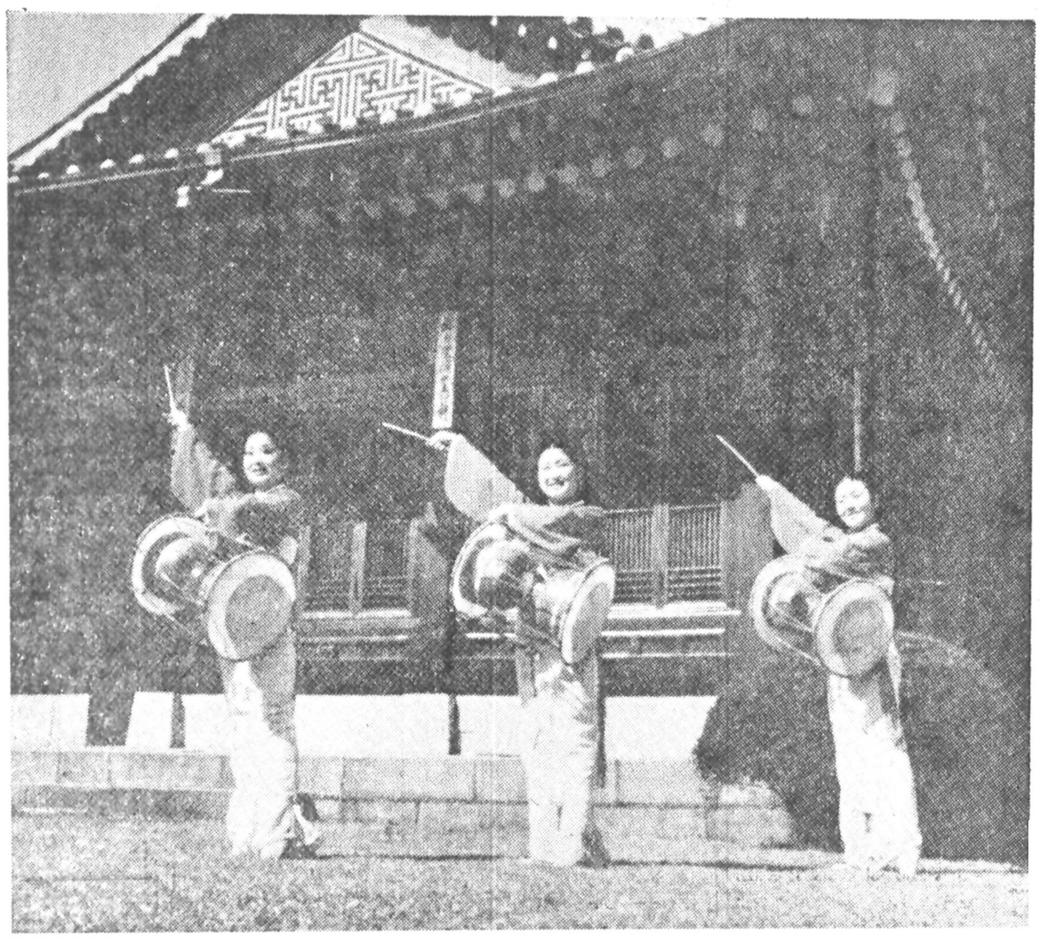

ما در همه حال مواظب خواهیم بود که کشش و فشار هوا را در طول مسافرت بهیچوجه احساس نکنید و بدین ترتیب ورود شما به مقصد، با حالتی شاد و مفرح و سرحال همراه خواهد بود.

و با اینهمه آیا این مسیر سفر بعدی شما نباید باشد؟

در آسمانهای لایتناهی و نیلگون، با خطوط هواپیمایی کره پرواز نمائید وتفاوت های افتخار آمیز ما را احساس کنید.

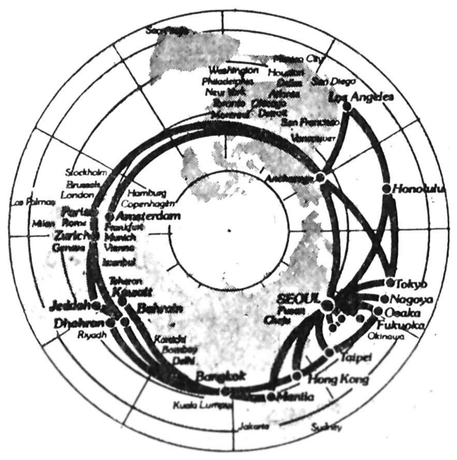

KAL
KOREAN AIR LINES
باهمکاری شرکت هواپیمائی کره

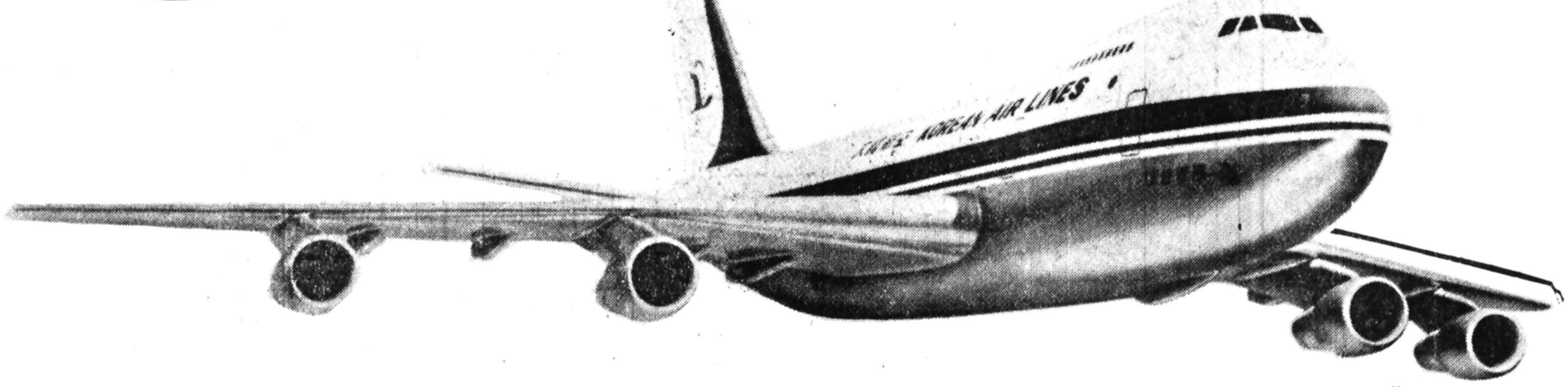

برای کسب اطلاعات بیشتر با آژانس ما در کویت:
۴۱۲۵۹۳ـ ۴۲۰۷۷۷ـ ۴۱۲۹۰۷ در بحرین: تلفنهای ۹ـ ۵۱۸۲۷ـ ۵۳۳۹۰ درجده: تلفنهای ۲۶۳۵۴ـ ۴۳۴۴۰ و یا در دهران: تلفنهای ۱ـ ۴۱۹۳۰ ۴۴۳۹۰ـ ۴۴۳۴۲

بلوار هفته

تابلو از «رو» رفت، اما...

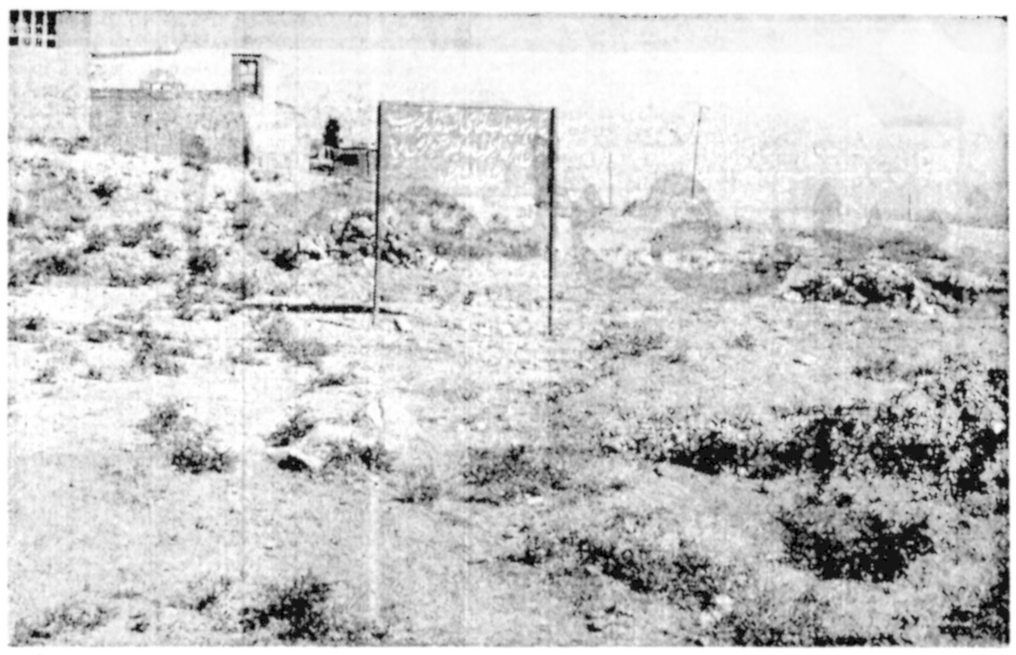

مبنا به دستور آقای استاندار و تصویب انجمن شهر باوار به طول دو کیلومتر و عرض شصت متر احداث میشود».

عبارات بالا عین متن تابلوئیست که در عکس‌دیده میشود، اما کدام جناب آقای استاندار و کدامین انجمن شهر، این‌مسئله‌ایست که نه گذشته نشان داده و نه آینده نشان میدهد ...

بلوار خیالی دورود که موجودیتش‌درنصب تابلوئی رنگ‌ورخ باخته میان‌انبوهی خاروخاشاک خلاصه شده تابحال سه استاندار وچند انجمن شهر و شهردار بخود دیده اما نه تابلو موضوع بلواررابروی این بزرگواران آورده، نه آنان بیاد عملی کردن وعده کتبی اسلاف خود افتاده‌اند، سهل است بخاطر سرگرم کردن و شیره مالیدن بسر اهالی محترم، حتی زحمت کندن خارهای‌اطراف تابلو را هم بخود نداده‌اند!

اشکال هفته

یافتن سوراخ سنبه در تاریکی

شماره ۲۸۷۳
تاریخ ۳۷/۴/۲۲

وزارت نیرو
شرکت سهامی برق منطقه‌ای خاوری
ناحیه جنوب غرب

همشهریان گرامی

گرمای طاقت فرسای تابستان فرا رسیده و بهمکاری شما جهت بهبود وضع برق و رفاه حال خودتان احتیاج داریم و ماکارکنان برق ایمان داریم که این حس در یکایك شما وجود دارد بنابراین همکاری کنید و دستورالعمل زیر را اجراء تا بتوانیم تابستان بهتری را سپری سازیم

۱ـ از روشن نمودن چراغ و دستگاههای خنك کننده اضافی خودداری‌فرمائید

۲ـ سعی گردد ازلوازم الکتریکی ازقبیل ماشین لباسشوئی ـ ماشین ظرفشوئی اطو و وسائل مشابه در ساعات غیر از پیك بار استفاده گردد (ساعت‌پیك بار از ۱۱ تا ۲۳ می‌باشد).

۳ـ درصورت بوجودآمدن خاموشی تمام لوازم برقی را ازپریز بیرون کشیده و پس از برقراری روشنائی پانزده دقیقه تأمل سپس نسبت به روشن نمودن آنها اقدام فرمائید

باآجرای این دستورالعمل هم لوازم برقی شما ایمن خواهند بود و هم باعث بروز خاموشی مجدد نخواهد گردید.

برق ناحیه جنوب غرب (بوشهر)

ش ۸۰ /۲۱ الف ۳۷/۴/۲۲ چاپ علوی بوشهر

تبصره اول‌ودوم اطلاعیه مقوی ومفیدی که برق منطقه‌یی بوشهر بخاطر رفاه همشهریان گرامی خود صادر کرده حاکی از لطف و مرحمت و دقت نظر مسئولان برق در بجا آوردن «آداب خاموشی» است و هیچ بعید نیست که این قسمت از اطلاعیه را تحت تاثیر «در فواید خاموشی» گلستان سعدی، رقم زده باشند، اماتبصره سوم آن تا حدود زیادی آنانرا گیج کرده است...

اهالی می‌گویند با توجه به اینکه قطع و وصل برق در شبانه‌روز یکبار، دوبار نیست چنانچه ما بخواهیم بند ۳ اطلاعیه را دقیقااجرا کنیم هر خانواده بوشهری مجبور است برای پیداکردن سوراخ سنبه‌های‌پریزها در تاریکی یک خدمتگزار چراغ‌قوه بدست استخدام کند که ازین بابت معذوریم. اما در مورد پانزده دقیقه‌یی که هربار پس از برقراری روشنائی باید تامل کنیم، چشم اطاعت میشود، ما که اینهمه شلکن، سفتکن و خاموشی را تحمل کرده‌ایم، برای پانزده دقیقه ناقابل مسئولان برق منطقه را از خود برنجانیم؟!

فراری هفته

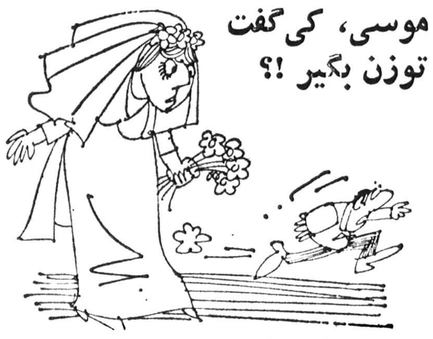

موسی، کی گفت توزن بگیر!؟

موسی‌خان، تانش بود، آبش بود، آرامش خیال و آسودگی اوقاتش بود، اما از چندی پیش احساس میکرد که «چیزیش» میشود. لاجرم شرح سوز و گداز درون با یاران «مجرب» درمیان نهاد. آنان ازین وسوسه منعش کردند اما چون با دوستان «مجرد» بیان ماجراکرد ویرادرانجام عمل خیر ازدواج ترغیب کردند. ...

★

عاقد مراسم نکاح را به پایان رسانده بود و بساط عروسی با تمام تشریفات و تزئینات معمول براه افتاده بود آهنگهای شاد وترانه معروف «ای یار مبارکبادا»، حضار محترم را به تحرک و ترقص وامیداشت. موسی‌خان نیز در لباس مخصوص دامادی دست در دست عروس خانم جلال و جبروتی یافته بود..

هنگامیکه رفته رفته هوا رو به تاریکی گذاشت و میهمانان شب گروه گروه با سبدهای گل واردمجلس عروسی شدند، داماد دیگر آن حال و هوای ساعات امضاء کردن دستک و دفتر نکاح را نداشت و گوشی بدنبال‌وسیله‌نجاتی میگردید، تااینکه مسئول‌پخش‌موزیک ترانه بندری «موسی کی گفت تو زن بگیر» راگذاشت در میان شلوغی مجلس، حضار توجه دقیقی به احوال داماد نداشتند، اما هنگامیکه مدعوین را برای صرف غذا دعوت کردند تازه معلوم شد، داماد غیبش زده است ...

★

خویشان و دوستان مجرب موسی را عقیده براینست که هزینه سنگین عروسی و دیون حاصله داماد را فراری داده، در صورتیکه او هنوز خبر ندارد که خانواده عروس خانم بوسیله اخطار، از خانواده داماد خواسته‌اند که «مهریه» متعلقه راهرچه زودتر مرحمت کنند!

ـ این قضیه هفته گذشته در اهواز روی داده است.

نامه هفته

لوله کشی آشتیان «دکور» است!

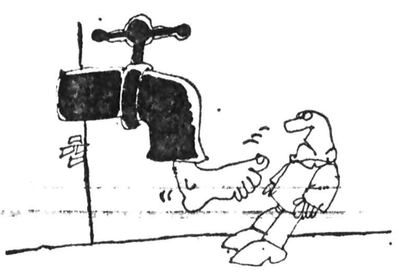

خانه های‌شهر آشتیان‌ظاهرا دارای لوله کشی است وهر بازمواردی‌هم پابه این شهر بگذارد، این قضیه را باور می‌کند، اما فقط مشترکن محترم و کسانیکه در داخل سد اصلی به آب نتی و استحمام میپردازند، میدانند که آب جاری در لوله ها تصفیه شده نیست ...

توضیح بیشتر اینکه آب لوله کشی آشتیان داخل سدی جاریست که بالای شهر بسته شده است، این آب که به غیر از خاصیت استخری آبشخور حیوانات نیز هست، پس از طی مسافتی در جویهای روباز داخل منبع آبی میشود که اسمش تصفیه خانه استو ازآنجاهمیکراست سرازداخل لوله های شهر در می‌آورد.

جمعی از مردم آشتیان‌که اینموضوع را طی نامه‌ئی برای ما نوشته‌اند، یادآور شده‌اند:

مسئله اینست که از مدتها پیش مسیر اصلی کانال‌آب، حفاری شده و مقدار قابل توجهی لوله آهنی نیز در کنار آن ریخته شده، اما معلوم نیست، چرا کار را بسامان نمیرسانند زیرا با این اقدام علاوه‌بربهداشتی شدن آب آشامیدنی شهر، ازهدر رفتن مقداری‌از آن درداخل جویهای‌روباز،نیز جلوگیری میشود ...

چشم براهان هفته

جزیره داریم، تاجزیره

جزیره معمولا قسمتی از خشکی است که اطراف آنرا آب فرا گرفته باشد، اما جزیره «آشوراده» تنها چیزی که ندارد آبست ...

در «آشوراده» که‌نزدیکی بندرشاه واقع شده، پانصد خانوار از کارکنان شرکت شیلات زندگی می‌کنند، این گروه با اینکه مدتهاست تقاضامند تامین‌آب‌آشامیدنی دیارشان هستند، نتیجه نگرفته‌اند. و بالاجبار همانطور که عکس نشان میدهد، همواره باید چشم براه تنها تانکری باشند که از بندرشاه برای آنان آب آشامیدنی حمل می‌کند.

ایضاً، درازهای بی نور

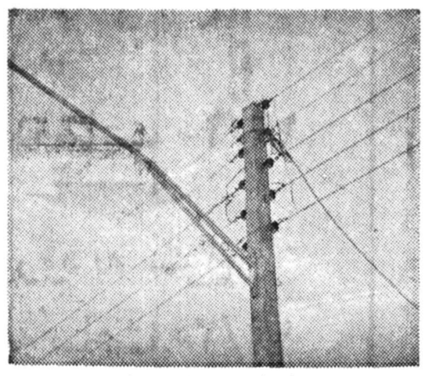

«درازهای بی‌نور» که گهگاه عکس و بیوگرافی‌شان از شهر و دیاری برای چاپ‌در این صفحه فرستاده میشود بی اختیار شخص را بیاد ضرب‌المثل شیرین هموطنان عزیز آذربایجانی می اندازد که میگوید:

«هیکلین چوخدور ـغیرتین یوخدور»

آخرین تصویری که‌از درازهای بی‌نور بدست ما رسیده مربوط است به تیرهای سیمانی بدون برق و لامپ درچه اصفهان بقرار اطلاع اداره برق «ناحیه» غرب این‌استان چند ماه‌پیش باسلام و صلوات این پایه های سیمانی را نصب کرده و بعنوان دکور، بحال خود رهایشان ساخته‌است، و حالا اهالی مانده‌اند و و بارمنت برق منطقه‌شی و تصادفهای‌شبانه‌ئی‌که درمسیر تیر های بی‌نور روی می دهد ...

هواپیمائی ملی ایران «هما»

اطلاعیه

هواپیمائی ملی ایران «هما»

نظر باینکه ساعت رسمی کشور بنا به‌تصمیم‌هیئت دولت از تاریخ ۱۳ امرداد ماه ۲۵۳۷ شاهنشاهی تغییر یافته و یك ساعت به عقب کشیده می شود لذا متناسبا هواپیمائی ملی ایران از تاریخ ۱۳ امرداد ماه جاری‌درساعات انجام تعدادی ازپروازهای خود تغییراتی داده که ذیلا جهت اطلاع عموم اعلام میگردد:

۱ـ ساعات انجام پرواز های«هما» به مقاصد اروپا، آمریکا، خاور دور و نیز شهرهای قاهره، جده، کابل، کراچی و بمبئی به شرح زیرمیباشد:

شماره پرواز	ساعت حرکت	مسیرپرواز
۸۲۰	ـر۵ صبح	تهران ـ کابل
۷۱۹	۳۰ر۵ صبح	تهران ـآتن ـوین
۷۳۱	ـر۶ صبح	تهران ـ پاریس ـ لندن
۷۵۵	۳۰ر۶ صبح	تهران ـ آبادان ـ آتن ـ لندن (ساعت حرکت از آبادان ۴۵ر۸ صبح)
۷۲۱	۳۰ر۷ صبح	تهران ـ فرانکفورت (یکشنبه ها از طریق‌رم)
۷۹۲	۵۰ر۷ صبح	تهران ـ کپنهاك
۷۵۷	ـر۸ صبح	تهران ـرم ـژنو
۷۵۹	ـر۸ صبح	تهران ـ زوریخ ـ ژنو
۷۷۷	۳۰ر۸ صبح	تهران ـ لندن ـ نیویورك
۷۷۹	۳۰ر۹ صبح	تهران ـپاریس ـنیویورك
۷۲۵	۴۰ر۹ صبح	شیراز ـ رم ـفرانکفورت
۸۱۰	۳۰ر۱۱ صبح	تهران ـکراچی ـبمبئی
۷۳۵	۳۰ر دقیقه بعـ.ز ظهر	تهران ـ رم
۵۱۱	ـر۱ بعداز ظهر	تهران ـ قاهره
۷۴۳	۳۰ر۳ بعد ازظهر	تهران ـمسکو ـ
۷۵۳	۳۰ر۳ بعد ازظهر	تهران ـ استانبول ـ آنکارا
۷۵۱	۳۰ر۳ بعد ازظهر	تهران ـآنکارا ـاستانبول
۷۰۱	ـر۷ بعداز ظهر	تهران ـ لندن
۵۲۱	ـر۵ بعداز ظهر	تهران ـ جده
۸۰۰	ـر۱۱ بعداز ظهر	تهران ـ پکن ـتوکیو

۲ـ ساعت ورود پرواز هائیکه از اروپا، امریکا، خاور دور و نیرشهر های قاهره، جده ـ کابل، کراچی و بمبئی به ایران وارد میشدندیکساعت زودتر از وقت قبلی خواهد بود.

۳ـ ساعات ورود پروازها درمناطق اروپا، امریکا، خاوردور ونیز شهر های قاهره، جده، کابل، کراچی، بمبئی و همچنین خروج آنهاازمناطق یاد شده تغییری نکرده‌همچنین‌بقوت خود باقیست.

۴ـ ساعات حرکت پرواز هائیکه از تهران و یا سایر شهر های داخلی ایران به مقاصد بغداد، کویت،دوبی، دهران، بحرین، مسقط، ابوظبی، دوهاوشارجه انجام میگردند و نیز ساعات ورود آنها از مناطق‌فوق به ایران تغییری نکرده و بقوت خود باقیست. لیکن ساعات ورود این پرواز ها در شهر های مذکور و نیز خروج آنها از شهر های یاد شده‌یك ساعت دیرتر از وقت قبلی خواهد بود.

۵ـ ساعات ورودوخروج پروازهای داخلی کشور باستثنای پرواز های مشروح در زیر که یکساعت دیرتر انجام میگردد تغییری نکرده‌ومطابق با وقت قید شده در بلیت میباشند.

شماره پرواز	مسیر
۲۰۳	تهران ـبوشهر
۲۰۲	بوشهر ـ شیراز
۲۲۵	شیراز ـ بوشهر ـ خارك ـ آبادان
۲۲۴	آبادان ـ خارك ـ بوشهر ـ تهران
۲۲۱	تهران ـاصفهان ـ شیراز
۲۲۰	شیراز ـ اصفهان ـ تهران
۷۵۵	تهران ـآبادان
۷۵۴	آبادان ـ تهران
۴۱۵	تهران ـ شیراز
۴۱۴	شیراز ـ تهران

تذکر:

کلیه مسافرینی که تاریخ پرواز آنها بعداز تاریخ ۳۱ شهریور ماه ۲۵۳۷ شاهنشاهی است مشمول تغییرات فوق نبوده مطابق با وقت قید شده در بلیت پروازخواهدبود.

سپاس فرهنگیان نور

پیشگاه مبارك شاهنشاه آریامهر

بمناسبت صدور فرمان همطرزای فوق‌العاده شغل معلمان با سایر کارمندان دولت سپاس بیکران خودرا به‌پیشگاه آن پدر تاجدار تقدیم میدارند.

کارکنان و دبیران دبیرستان عیدالشعراء شهرستان نور

پیشگاه مبارك شاهنشاه آریامهر

بمناسبت صدور فرمان همطرزای فوق‌العاده شغل معلمان با سایر کارمندان دولت سپاس بیکران خودرا بمناسبت صدور فرمان همطرزای فوق‌العاده شغل معلمان با سایر کارمندان دولت به پیشگاه آن پدر تاجدار تقدیم میدارند.

کارکنان ودبیران مدرسه راهنمائی مازیار شهرستان نور

پیشگاه مبارك شاهنشاه آریامهر

بمناسبت صدور فرمان همطرزای فوق‌العاده شغل معلمان با سایر کارمندان دولت به پیشگاه آن پدر تاجدار تقدیم میدارند.

کارکنان و دبیران مدرسه راهنمائی صدیق اسفندیاری شهرستان نور

پیشگاه مبارك شاهنشاه آریامهر

سپاس بیکران خودرا بمناسبت صدور فرمان همطرزای فوق‌العاده شغل معلمان‌باسایر کارمندان دولت به پیشگاه آن‌پدر تاجدار تقدیم میدارند.

کارکنان وآموزگاران دبستان علی‌مجتهدزاده شهرستان نور

تسهیلات شرکت سرمایه گذاری ساختمانی بانکهای ایران برای صاحبان اراضی وسازندگان واحدهای مسکونی

شرکت‌سرمایه گذاری‌ساختمانی بانکهای ایران برای صاحبان اراضی درداخل محدوده شهرها و سازندگان واحد های مسکونی جهت افراد کم و متوسط درآمد ضمن‌تعهدخرید (با ۱۵٪ سود برای فروشنده) تا ۷۵٪ هزینه‌ساختمان و تاسیسات طرحهای بیش از(۸)واحدرا با نظارت در پیشرفت کار پرداخت میکند.

متقاضیان میتوانند منتهاتا ۳۱ مرداد ماه ۲۵۳۷ درخواست‌خودرا بضمیمه قبض پرداخت ده هزار ریال بحساب‌شماره۱۲۲۵ شرکت در بانك عمران شعبه‌خیابان‌جم‌درتهران‌ـ خیابان جم بدفتر شرکت واقع در تهران ـ شماره ۲۶۴ خیابان تخت طاوس ارسال دارند تا پس ازرسیدگی از تاریخ اول شهریور ماه پرسشنامه لازم دراختیار آنان قرار داده شود. به درخواست های واصله ازشهرستان های اراك ـ زنجان ـاهواز ـ و تهران برای استفاده از اعتبارات شرکت اولویت داده میشود.

شرکت سرمایه گذاری ساختمانی بانکهای ایران

صاحبان صنایع وبازرگانان کشور
الاخبار
تنها مجله عربی زبان ایران
از گروه نشریات موسسه اطلاعات
باداشتن نمایندگی در ۲۱ کشور عربی
روزهای سه‌شنبه منتشر میشود

دنیای ورزش
شنبه‌ها
منتشر میشود

آگهی افزایش سرمایه

چون طبق تصویب مجمع عمومی‌فوق‌ـ العاده مورخ ۱۷ر۴ر۲۵۳۷ به هیئت مدیره درباره افزایش سرمایه اختیاراتی تفویض گردیده است‌لذاهیئت‌مدیره شرکت‌سهامی عام هاویلوکس در تاریخ ۸ر۵ر۲۵۳۷تصمیم گرفت سرمایه شرکت را از مبلغ نود میلیون ریال بمبلغ دویست و هفتاد میلیون ریال افزایش دهد که باتوجه‌به‌مصوبه‌مجمع عمومی‌عادی سالیانه‌مورخ ۱۷ر۴ر۲۵۳۷مبلغ ۴۵ میلیون ریال افزایش از محل سودقابل تقسیم تامین و سهام بلاعوض به کسانی تعلق میگیرد که در تاریخ تشکیل مجمع سهامدار بوده‌اند و مبلغ یکصدوسی و پنج میلیون ریال دیگر از طریق انتشار سهام یکهزار ریالی با نام با حفظ حق‌تقدم خرید سهام به سهامدارانی که تا آخرروز ۲۵ر۵ر۲۵۳۷ اسامی آنها در دفاتر شرکت ثبت‌است‌تعلق میگیرد مهلتی که‌سهامداران می توانند از حق تقدم خرید استفاده کنند لغایت ۱۵ر۸ر۲۵۳۷ می‌باشد تا قیمت سهام متعلقه را در مقابل هر سهم یکسهم ونیم بارزش یکهزار و پانصد ریال نقدا به‌حساب شماره ۷۲۰۰ بانك تجارت خارجی ایران شعبه خیابان آیزنهاور چهارراه جمشیدآباد پرداخت نمایند. ضمنا گواهی‌نامه حق‌تقدم خرید سهم بعد از تاریخ ۱۵ر۵ر۲۵۳۷ به آخرین نشانی هر صاحب سهم توسطپست سفارشی ارسال می گردد. از صاحبان سهامی که بعلت تغییر نشانی و یا کافی‌نبودن آدرس گواهی حق تقدم خرید را دریافت نکنند می توانند بامور سهام‌شرکت مراجعه نمایند. خریداران سهام فوق از تمام سود سال ۲۵۳۷ منتفع میشوند.

هیئت مدیره

شرکت سهامی عام هاویلوکس

ترانه‌های بامدادی: مرثیه‌های جانگزا!

اردشیر جهانیان
سردبیر مجله هوخت

عمری‌ست شاهد هستیم که درد دل های مردم در صفحات روزنامه هر روز بازتاب دارد و نویسندگان‌بزرگ و میانگین طی مقالاتی مفصل ، آنها رابازگو می نمایند و یادر انعکاس نامه های کوتاه و بلند گرفتاری گرفتاران آشکار میشود و بعضی اوقات هم جوابهائی از مسئولین امرمطالعه میگردد که صورت داروی مسکن دارد. اما این شکوه و شکایتها مثل اینکه پایان پذیر نیست و هر روزه اوج می گردد بخصوص از روزیکه صحبت از فضای باز سیاسی در میان آمده، عقده گشائیها جلوه خاصی یافته و با احتیاط و بی احتیاط منعکس میگردد . انتظار همه این است که بیماری های مزمن که زمان طولانی برآن گذشته بیدرنگ درمان گرددویا کسانی‌که موجد آن بوده‌وهستند به یکباره تغییرعادت ورویه دهندکه‌بالنتیجه باید گفت خیالی است خام وامری است محال ، چه‌بسا در گره‌گشائی ها، گره‌هائی وجود دارد که دست توانا و مقرراتی انعطاف ناپذیرباید تاچاره ساز گردد.

عقده من از آن نوعی نیست که حاد و چاره ناپذیر باشد، چراکه خوشبختانه نه احتیاج به قانون دارد، نه آئین‌نامه و مقررات میخواهدو نه به بخشنامه و کمیسیون وسمینار و امروز برو فردا بیا نیازمند است ، بلکه تنهابه سلیقه و ذوق مجریان امر بستگی دارد. بهرحال ، عقده‌یی که من مدتیست بدان گرفتارم اینست که ما مردم این کشور به درمان روانی بیشتر نیاز داریم تاجسمانی . باآنکه همه میدانند اشعار خوب و آموزنده، آنگاه که باموسیقی و نواختن خوب هم آهنگ باشد برروان و نهاد انسان اثر نیکوئی می بخشد و بیدرنگ بدل شنونده می نشیند ونتیجه آموزشی آن ژرفتر است ، اما برعکس ، اشعار دلخراش برروان آدمی زنگ اندوه میگستراند و بهمین علت است که میگویند وضع روانی سراینده و احوال زمان را در مفهوم شعر و چکامه میتوان دریافت. متاسفانه مدتی‌است سرایندگان اشعار ترانه‌ها ، کمتر باینموضوع توجه داشته وآنچه خود گله و درد دل دارند به صورت شعر بخورد موسیقی می دهند و گوئی هنرمندان خواننده هم که غالبا گرفتار هوس و بالنتیجه ناکامی هستند اینگونه اشعار را مرهمی برزخم درونی‌خودبشمار می آورند و آنچه بحساب نمی آید شنونده است.

به‌عنوان مثال ، پگاه که پیچ رادیو با شوق و ذوق باز میشود تا شنونده از آن حظی بر گیرد و فیضی اندوزد، متاسفانه در گامه نخست بنام ترانه شاد، اشعاری رامیشنود که همه صحبت از شکست عشق ـ جدائی ـ ناکامی ـ انتظار بی پایان وافسردگی است، حال آنکه اول صبح است و هرکس میخواهد خودش را آماده رفتن به محل کار و یا فروشگاه نمایدکه‌بدیهی است چنین روحیه‌ای چه برخوردی خواهد داشت؟

شاعر چه خوب گفته:

در مجلس خود راه مده همچومنی را
کافسرده دل ، افسرده کند انجمنی را

دراینجاست که میخواهم ملتمسانه از مجریان برنامه های رادیو و منتخبین ترانه های صبحگاهی استدعا نمایم که درانتخاب ترانه برای پخش ، دقت بیشتری بعمل آورند ومردم را از آغاز بامداد گرفتار افسردگی و نابسامانی روحی نسازند ، افزون براینکه به مقررات ـ آئین‌نامه وبخشنامه نیاز ندارد و فقط ذوق و سلیقه‌و بحساب‌گرفتن احساس شنونده مطرح است.

سیصدلیره‌در ازای یک‌جمله!

در شماره ۱۵۶۷۰ روزنامه اطلاعات مطلبی بود از ماجرای تیراندازی به اتوبوس دانشجویان ایرانی که ازراه ترکیه عازم وطن بودند و بی‌شک تمام ماجرا را همه‌خوانده و شنیده‌اند متاسفانه این حادثه اولین نیست و آخرین هم نخواهد بود ، چرا که در طول سال های گذشته مسافران این مسیر ، هراز چندی بااینگونه حوادث روبرو بوده‌اند و نمونه‌اش حادثه‌ای است که برای خود من اتفاق افتاد ، با این تفاوت که اگر در واقعه اخیر دانشجویان ، مورد حمله افراد ناشناس قرار گرفتند ، در مورد من یکی از ماموران انتظامی ترکیه بودکه علنا و بدون تعارف و ترس از مغوبت که من باتفاق گروهی ایران بایکدستگاه اتوبوس در کاری که میکند بنده را سرکیسه کرد! قضیه از این‌قراربود بازگشت از سفر حج عمره‌ازراه سوریه وارد مرز ترکیه شدیم و چون من قصد داشتم دردیاربکر پیاده شوم و یکی دو هفته در ترکیه‌بسیر و سیاحت بپردازم ناگزیر چمدان محتوی البسه مستعمل خودرا در داخل اتوبوس قرار دادم که‌هنگام پیاده شدن محتاج به جابجا کردن بارهای مسافران که روی سقف اتوبوس بود، نباشم ، اما یک مامور مرزی ترکیه‌باین خیال که شاید درون چمدان اجناسی باشد و بتواند به‌آن بهانه بنده را سرکیسه کند ، دستور داد در چمدان را باز کنم و من این کار را کردم ، زیرا محتوی چمدان مناسب بهانه‌جویی مامور مرزی ترکیه نبود ، باوجود این او به بهانه دیگری متوسل شد و گفت که چون شما در ترکیه میمانید لذا باید باوسائل حمل و نقل ترکیه مسافرت کنید! من از شدت عصبانیت تصمیم گرفتم از گردش‌درترکیه منصرف شوم اما جناب مامور دست‌بردار نبود و با پرخاش از من میخواست که از اتوبوس پیاده شوم . بهرحال چون هوا پس‌بود ، تن به قضا دادم و سیصد لیره موجودی جیبم را در طبق اخلاص به مامور پرداختم تا از مخمصه رها شوم و به دریافت جمله «الله برکت ورسین» جناب مامور، نایل آیم !

ناصر الهامی

منظورمدعی‌از «گرینویچ‌زدگی» چیست؟!

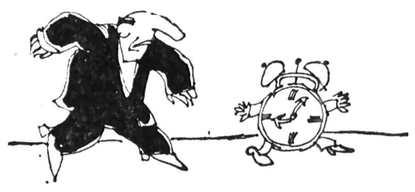

انعکاس مقاله «گرینویچ زدگی نظم‌زندگی را بهم‌زده» درصفحه ۷ مورخه ۱۵ خرداد ۲۵۳۷ آن روزنامه باعث تعجب است، زیرا آزادی بیان و قلم باین‌معنی نیست که هرکس هر چیز دلش خواست بگوید یا بنویسد و شما هم در روزنامه چاپ‌کنید. نویسنده این مقاله یک قسمت بزرگ از صفحه روزنامه را که میتواند با مطالبی مفید و آموزنده ویا انتقادی‌سازنده پرشود، با یک مشت‌مطالب غلط و خلاف واقع ضایع کرده است .

نویسنده مقاله اطلاع و دانش اولیه در موردمطلب مورد نظر نداشته و اصولا نمیداند ساعت گرینویچ چیست. بنابراین از نظر اطلاع ایشان ، جلو بردن ساعت ما را به ساعت گرینویچ و یا بقول ایشان به غرب نزدیک نمیکند بلکه برعکس دورتر میکند . در گذشته ساعت منطقه‌ای ما، سه ساعت و نیم از ساعت گرینویچ جلوتر بود و پس از تغییر ساعت در حال حاضر پنج ساعت جلوتراز گرینویچ هستیم و از غرب فاصله بیشتری گرفته‌ایم ، چون کشور ایران تنها کشوری بود که اختلاف ساعتش با گرینویچ ۳٫۵ ساعت درنظر گرفته شده بود. (بقیه کشورها از اختلاف نیم ساعت استفاده میکنند) بهرحال تبدیل آن به ٤ ساعت بایستی مدتها قبل‌انجام میگرفت که البته یکساعت جلوکشیدن‌ساعت در تابستان نیز که نه تنها در انگلستان بلکه در بعضی کشورهای دیگر نیز انجام میگیرد ، نمیتواند باعث بهم‌خوردن نظم زندگی‌شود.

آقای نویسنده درقسمت دیگرمینویسدکشورانگلستان باین دلیل ساعتش را جلو و عقب میبرد که با ساعت گرینویچ بخواند وباین‌دلیل است که در آنجا ساعت گرینویچ در تعیین برنامه های روزانه نقشی قاطع دارد اصلا معلوم نیست مقصودشان از کلمه ساعت گرینویچ بخواند ، چیست که مطمئنم ایشان ساعت بیگبن لندن را با ساعت گرینویچ اشتباه گرفته‌اند !

در پایان مقال ، ازایشان میخواهم لطفا با چند نفر آدم مطلع دراین مورد بحث بفرمایند تا موضوع بیشتر روشن شود!

مسعود اسدی فرد

برای آموزش در هر زمینه نیازمندیهای آموزشی اطلاعات شما را راهنمایی می کند

نیازمندیهای اطلاعات ۳۱۱۲۲۴ ۳۱۱۲۲۵

ترم تجدید نظر درشرایط پروانه‌ساختمان

من یک ایرانی وطن پرست و دارای تحصیلات لیسانس از امریکا و شغل آزادهستم که مانند سایر مردم تهران مسئله خارج محدوده راتعقیب و مطالعه میکنم ، چون منهم بدون سر پناه هستم !

در مورد قوانین و شرایط صدور پروانه ساختمان در خارج محدوده قدیم بنظر من اشکالی وجود دارد که باید تصحیح شود، به این معنی‌که یکی از شرایط صدورپروانه برای خارج محدوده قدیم مالکیت آن قبل‌از دهم‌شهریور ۲۵۳۶ است که باید برداشته شود و مانند زمین های‌داخل محدوده مقرر گرددکه هرکس مجاز به یکبار فروش میباشد، منتهی شخص خریدار مکلف است در آن دست بساختمان بزند ،وگرنه فروش مجددآن ممنوع است .

اینکه چرا چنین پیشنهادی را مطرح میکنم اینست که اشخاصی را میشناسم که در خارج محدوده قدیم‌و محدوده جدید مالک زمین های ۱۰۰ یا ۳۰۰ متری هستند در عین‌حال در محدوده تهران‌هم مالکیک خانه میباشند .

بنظر من باید اینگونه‌اشخاص که مالک زمین در محدوده جدید هستند ، مجاز باشند که زمین خود را باشخاص‌بدون خانه و زمین بفروشند .قطعا اینگونه زمین ها را کسانی میخرند که دارای‌خانه نیستند چه در غیر اینصورت نمی‌توانند اجازه ساختمان‌بگیرند.

ج ـ قنبری

برگزاری آزمون همگانی، نقایصی‌دارد

در امتحانات سنجش آزمون امسال ظاهرا شرط معدل برداشته شد که کار بسیار عادلانه و خوبی‌بود ولی نحوه آزمون در مورد استدلال ریاضی مخصوصا برای دیپلمه‌های رشته ادبی که سالهاست با ریاضیات سروکارنداشته و اصولا بدلیل‌نداشتن‌استعداد وعلاقه بهریاضیات ، رشته های ادبی یا طبیعی وامثال آنها را انتخاب کرده‌اند ، ایجاد نارضایی و سروصدا و اعتراض بسیار کرد . اصولا اگر بجای سئوالات استدلال ریاضی و یا هوش و استعداد تحصیلی و از این قبیل پرسشهای بیفایده، آن مقدار وقت و آن تعداد سئوالات را برشناخت فرهنگ ملی یا مخصوصا بردروس اختصاصی رشته های هر گروه اضافه می کردند، خیلی بهتر و سودمندتر بود.

امیدواریم مسئولان سازمان سنجش آموزش کشور باین مسائل و نکات توجه بیشتری داشته باشند تاازکسی حقی ضایع نشود و سرنوشت تحصیلی افراد بیهوده به تباهی نکشد که جبران آن امکان‌پذیر نیست.

گیتی امیرانتظام

پاسخ مسئولان به نامه‌های مردم

به ساکنان شرق کوکاکولا آب داده میشود

عطف بمطلب مندرج در شماره ۱۵۶۴۲ مورخ ۳۱٫۳٫۲۵۳۷ آن روزنامه باعنوان «لوله کشیده شده ، اما آب جریان نیافت» باطلاع میرساند :

براساس موافقت این سازمان و مصوبه شورای قانون نظارت برگسترش شهر تهران ، طرح‌لوله‌گذاری بمنظورنصب انشعاب آب منازل واقع در معابر منشعب از شرق خیابان شرقی کوکاکولا و بولوار رضا پهلوی که در خارج از محدوده مصوب پنجساله پایتخت قرار گرفته است ، دردست اجرا میباشد .

بنابراین قریبا نسبت به قبول درخواست انشعاب آب از مالکان خانه‌های واقع در منطقه مذکور ، طبق مقررات موجود این سازمان ، اقدام و مراتب نیز باطلاع ساکنان خواهد رسید .

سازمان آب منطقه‌ای تهران (شرکت سهامی)

تصحیح آگهی دعوت

پیرو آگهی دعوت مجمع عمومی شرکت روغن نباتی جهان مندرج در شماره ۹ه٫۵٫۳۷ دستور جلسه: اتخاذ تصمیم راجع به تقسیم صرف‌سهام می باشد

آگهی پذیرش کارآموز بهداررروستائی

آموزشگاه بهداررروستائی دانشگاه پهلوی برای سال تحصیلی ۳۸ـ۳۷ تعدادی کارآموز دختر وپسرازبین روستازادگان وعشایر باشرائط زیر می‌پذیرد :

۱ـ دارا بودن مدرك سوم متوسطه در نظام قدیم (اول نظری ، جامع وخدمات در نظام‌جدید).
۲ـ سن بین۱۶ الی۱۸سال (برای‌کسانیکه دارای برك پایان خدمت یا معافی هستند حداکثر سن ۲۳ سال خواهد بود).
۳ـ داشتن صحت مزاج‌و تناسب اندام .
٤ـ سپردن تعهد خدمت به مدت ٦ سال در روستاها و عشایر .
٥ـ داوطلبین باید به تائید مقامات محلی و ژاندارمری محل مقیم روستا یا عشایر باشند.

تذکر :

۱ـ مدت تحصیل در آموزشگاه ۳ سال می باشد .
۲ـ کارآموزان‌درمدت تحصیلی‌مبلغی‌بعنوان کمك هزینه و زیست دریافت خواهند داشت .
۳ـ آموزشگاه سعی میکند برای کارآموزان دختر محل زیست مناسبی تهیه نماید .
٤ـ مواد امتحانی عبارت است از علوم ، و هوش مصاحبه حضوری .
٥ـ به کارآموزان پس‌از اتمام دوره‌آموزشگاه مدرکی معادل دیپلم داده خواهد شد .
٦ـ داوطلبین بایستی فرم زیر را تکمیل و با دو قطعه عکس ٤ × ۳ و فتوکپی آخرین مدرك تحصیلی وفیش بانکی به مبلغ ۳۰۰ ریال که بحساب ۱۲٦۸۲ بانك عمران‌شعبه پزشکی‌شیراز پرداخت نموده است به آدرس شیراز ـ کوار ـ آموزشگاه بهداررروستائی‌دفتر مرکزی‌طوری‌پست نمایند که تا آخر وقت اداری روز ۲۵٫٦٫۳۷ که آخرین روز مهلت ثبت‌نام است به آموزشگاه برسد .کارت امتحان ورودی در تاریخ۲٦ و ۲۷ شهریورماه توزیع ، امتحان ورودی در تاریخ ۲۸ شهریور ماه برگزار خواهد شد .
۷ـ محل آموزشگاهها در شهرستانها و روستا های استان فارس خواهد بود .

فرم درخواست

اینجانب ..... متولد ..... دارنده شماره شناسنامه .....
صادره از ..... محل سکونت ..... دارنده مدرك تحصیلی .....
داوطلب شرکت در امتحان ورودی آموزشگاه بهدار روستائی می باشد.
امضاء داوطلب

اطلاعیه‌مورخ۱۰٫۵٫۲۵۳۷ پلیس‌راه‌ژاندارمری کشورشاهنشاهی

همانطوریکه از طریق جراید کشوربه‌آگاهی عموم رسیده است در تاریخ ٤٫٥٫۳۷ در کیلومتر ۲٤ قزوین ـ برج تصادفی‌بین‌یك دستگاه اتوبوس مسافربری‌شماره ٦۲٤٤٥ـقم وابسته به شرکت مسافربری تی ـبی ـتی با سواری پیکان شماره ۲۷۸٦۲ تهران ۲۲ که در یك جهت و در مسیر تهران قزوین در حرکت بوده‌اند واقع و هردو وسیله نقلیه دوچار حریق و منجر بقتل ۹ نفر و جرح ۳نفر از سرنشینان اتوبوس شده است .

پلیس راه ژاندارمری کشور شاهنشاهی به منظور رسیدگی بچگونگی علت حادثه کمیسیون کارشناسی تصادفات را بمحل اعزام که نتایج بررسیهای معموله بشرح زیر آگهی می‌گردد :

۱ـ اتوبوس شماره ٦۲٤٤٥ـ قم برانندگی اصغر کریمی دارنده گواهی‌نامه پایه یکم تهران به‌شماره ۱۲٥٤٥ وابسته بشرکت مسافربری تی‌ـبی‌ـتی ، با ٤۲ نفر سرنشین ازتهران‌بمقصد رشت .لنگرود در حرکت بوده در کیلومتر ۲٤ قزوین کرج بعلت عدم رعایت فاصله طولی وعدم توجه کافی بجلو با سواری ۲۷۸٦۲ تهران ۲۲ به رانندگی حسین بهاری که فاقد گواهی نامه بوده است تصادف می‌نماید .

۲ـ در اثر شدت برخورد باك بنزین‌سواری پیکان منفجر و موجب پراکندگی بنزین بداخل اتوبوس و آتش‌سوزی سریع اتوبوس شده‌است.

۳ـ عدم استفاده از کپسول آتش نشانی و قفل بودن درب عقب اتوبوس و عدم مهارت‌راننده و کمك آن در امکان استفاده ازوسائل‌ایمنی در شدت حادثه و آسیب‌پذیری موثر واقع میشود .

٤ـ آنچه در این بررسی مشهود است باز هم ۸٥ درصد تصادفات مربوطه به عامل‌انسانی‌و ناشی از بیتوجهی‌باجرای مقررات‌واصول‌رانندگی وعدم آموزش می‌باشد .

٥ـ باتوجه بموارد فوق علاوه‌بر اینکه‌مقصر حادثه بمراجع قضائی معرفی و تحت‌تعقیب‌قانونی قرار گرفته است ازطریق پلیس راه ژاندارمری نیز اقدامات زیر بمرحله اجرا گذارده میشود .

الف ـ دفترچه کار و بازرسی سرعت‌اصغر کریمی راننده اتوبوس شماره ٦۲٤٤٥ قم بمدت ٦ماه بایگانی واز رانندگی باوسائط نقلیه عمومی درراهها محروم میگردد .

ب ـ تذکر کتبی بشرکت مسافربری تی‌ـ بی‌ـ تی .

پلیس راه ژاندارمری کشور شاهنشاهی

هواپیمائی ملی ایران «هما»

استخدام‌مهماندارپیمانی

هواپیمائی ملی ایران «هما» گروه تازه‌ای ازجوانان دختر و پسر علاقمندرا بعنوان مهماندارپیمانی برای پروازهای داخل کشور با برخورداری ازمزایا ودر اختیار نداشتن امکانات زیر بهمکاری دعوت مینماید :

۱ـ آموزش های تخصصی
۲ـ حقوق و مزایای مکفی
۳ـ لباس و یونیفورم کامل در طی خدمت
٤ـ تامین وسیله ایاب‌وذهاب‌مهمانداران‌ازمحل‌سکونت تامحل خدمت و بالعکس توسط «هما»
٥ـ امکانات رفاهی گسترده
٦ـ استفاده از بیمه های درمانی موسسات بین‌المللی
۷ـ بیمه عمر و حوادث درحین کار وخارج ازمحیط کار .
۸ـ مزایای مسافرت با «هما» و سایر خطوط بین‌المللی

شرایط استخدام

ـ دارا بودن گواهی دیپلم متوسطه
ـ دارندگان مدارك تحصیلی پائین تر بشرط تسلط کامل بزبان انگلیسی میتوانند در برنامه مصاحبه شرکت نمایند .
ـ حداقل سن ۱۸ سال تمام و حداکثر ۲۷ سال
ـ عدم اشتغال به تحصیل
ـ دارا بودن برك پایان خدمت وظیفه یا معافی دائم غیر پزشکی
ـ آراستگی و زیبائی ظاهر و تناسب اندام (حداقل قد برای آقایان۱٦۳ وبرای خانمها۱٥٥ سانتیمتر) وزن متناسب باقد
ـ مجرد بودن برای خانمهادرطول مدت‌قرارداد
ـ قبول شدن در آزمایشات انتخاب
ـ قبول شدن در آزمایشات پزشکی ، طبق استاندارد پزشکی «هما»

دارندگان شرایط فوق پس‌از موفقیت در آزمایشات انتخاب بعنوان مهماندار پیمانی برای‌پرواز های داخل کشور بمدت ۳سال استخدام خواهند شد و درصورت رضایت از خدمت آنان و موفقیت در دوره های آموزشی میتوانند بخدمت دائمی «هما» درآیند.

مصاحبه :

از داوطلبان واجد شرایط فوق تقاضا می‌شود در روز های تعیین شده‌ذیل:

خانمها : دوشنبه ۱٦ و سه شنبه ۱۷ مردادماه ازساعت ۹ الی ۱۲ و ۱٤ الی ۱۸

آقایان : چهارشنبه ۱۸ مرداد ماه ازساعت ۹ الی ۱۲ و ۱٤ الی ۱۸

با همراه داشتن یك برك فتوکپی (آخرین‌مدرك تحصیلی ،پایان خدمت سربازی‌یا معافی دائم ، صفحه اول شناسنامه) و٤ قطعه عکس ۳ × ٤ به محل اداره استخدام «هما» واقع در خیابان تخت طاووس نبش روزولت جهت انجام‌مصاحبه‌مراجعه نمایند.

به‌تقاضای کسانی که‌در مراحل استخدامی‌دوره های قبل غیر واجد شرایط شناخته شده‌اندترتیب اثر داده نخواهد شد.

۱ـ۲

انگلوامریکن کورپوریشن اف ساوت افریکا لیمیتد مقیم جوهانسبورك

درآفریقای جنوبی صاحب اختراع «طریقه جدا کردن مس» ثبت شده در ایران بشماره ۱۱۹٥۷ اجازه بهره‌برداری ازآن را باشخاص ذینفع عرضه می‌نماید.
برای کسب اطلاع بیشتر بدفتر حقوقی ر. آقابابیان و همکاران خیابان شاه کوچه نوبهار شماره ۱۸ مراجعه‌شود.
آـ۱۱۷٥۷

بولیدن‌اکتیه بولاکت مقیم استکهلم درسوئد

صاحب اختراع «طریقه‌ای برای نقل مس و دستگاه مخصوص جهت اعمال این طریقه» ثبت شده در ایران بشماره ۱۱۱۳۰ اجازه بهره‌برداری از آن را باشخاص دینفع عرضه می‌نماید.
برای کسب اطلاع بیشتر بدفتر حقوقی ر. آقابابیان و همکاران خیابان شاه کوچه نوبهار شماره ۱۸ مراجعه‌شود.
آـ۱۱۷٥٥

انگلوامریکن کورپوریشن اف ساوت افریکا لیمیتد مقیم جوهانسبورك درافریقای جنوبی

صاحب اختراع «طریقه سنگشوئی با اسید سولفورو» ثبت شده در ایران بشماره ۱۲۱۰٥ اجازه بهره‌برداری ازآن را باشخاص ذینفع عرضه مینماید.
برای کسب اطلاع بیشتر بدفتر حقوقی ر. آقابابیان و همکاران خیابان شاه کوچه نوبهار شماره ۱۸ مراجعه‌شود.
آـ۱۱۷٥٦

مقام عالی وزارت کشاورزی و تعاون روستائی

احتراما ادغام اداره کل تعاون وامور روستاها با اداره کل کشاورزی گرگان و گنبد و انتخاب وانتصاب جناب آقای مهندس داریوش کامیاب بمدیریت کل کشاورزی و تعاون روستائی گرگان و گنبد باالتکاء بسابقه خدمت‌درخشان این فردکاردان و فعال درامور مختلفه کشاورزی توام با صداقت و پاکدامنی ذاتی ومجری و پایه گذار اولیه قانون‌و سازمان اصلاحات ارضی‌این منطقه زرخیز از اقدامات عالی وارزنده وزارت محترم کشاورزی و محرک رضایت و شادمانی وافر عموم گردیده است فریضه خود میدانیم مراتب سپاس و امتنان عمومی را اعلام توفیق مشارالیه را در تحقق خواسته های مبارک شاهنشاه آریامهر در ترقی و تعالی هرچه بیشتر و سریعتر کشاورزی و تعاون روستائی این منطقه وسیله اجرای برنامه های انقلابی آن وزارت‌تحت هدایت و رهبری خردمندانه شاهنشاه معظم از خدای بزرگ مسئلت داریم .

کشاورزان و زارعین منطقه گرگان و گنبد :
سیدذکریانبی‌کریم ـ حاج سید نصرالله قدس مفیدی ـ محمد مهدی رحمتی ـسید جعفر خان میرفندرسکی ـابوالقاسم دهخدا ـمهندس منصور رحمتی ـ محمد محسن مولودی ـ عبدالکریم جرجانی ـ حاج قلی‌زین‌العابدین‌پور ـ محمد نجفی ـ سید جعفر میرفاضلی ـمحمدعباسی ـ علیجان امامی ـابراهیم مسعودی ـ عبدالمجید شریفی ـ عادل ـ مصطفی عرفانی ـ حاج علی‌اکبر سدنی ـحاجی‌احمد دوست ـ غسکرموسوی ـ وصدها امضاء دیگر .

کتاب

نقد، بررسی و معرفی

یک نگاه، یک کتاب

گوئل کهن

کشورهای توسعه یافته، آینده‌ساز سرمایه‌داری

تخصیص جهان به توسعه یافته وتوسعه نیافته نمی تواند مبحث رشد و پیشرفت را مفهومی درست بخشد

نام کتاب: نقدی بر پاره‌ای از نظریه های رایج سرمایه داری غرب
تالیف: پل‌سویزی‌ـ ادواردباتالوو
برگردان: فرهاد نعمانی ـ منوچهر سناجیان
انتشارات جاویدان
۱۳۷ صفحه ـ ۱۵۰ ریال

★

بررسی دیدگاههای نوین‌و بظاهر متحول مکتب سرمایه داری ، دورنمایه کتاب « پل‌ـ سویزی و ادوارد باتالوو» را تشکیل می دهد.این کتاب‌دردو بخش متمایز انگاره ها و فرضیه های اقتصاد کاپیتالیستی را مورد ارزیابی و تجزیه تحیل انتقادگونه قرار داده است.

نویسندگان رشد یافته در نظام سرمایه داری‌همواره مباحث دیالتیکی اقتصادی‌سیاسی و اقتصادی ـ اجتماعی را به سود کارگزاران خود تعریف کرده و مبنای فکری و فلسفی مبحث رابسوی نظام اجتماعی‌که در آن‌زندگی می کنند، تغییر جهت می دهند . چرا که بدینوسیله، حقانیت وجودی نظام اقتصادی‌و اجتماعی‌را بسهولت می‌توانند به تاکیدآورند وتوسعه یافتگی رابارشد سرمایه داری‌همپاو وابسته سازند.

یکی‌از عوامل تحریف و نادرستی تعلیمهای اقتصادی ، فقدان تجربه تاریخی است و کمبودهایی‌کدر ابزار و روشهای‌کارشناسان اقتصادی وجود دارد نمی تواند انگیزپایه بشمار آید.

سرمایه داری بعنوان یک نظام جهانی‌در اواخر قرن پانزدهم وابتدای قرن شانزدهم هنگامی که اروپائیان با تسلط بر هنر دریا‌ـ نوردی ، از گوشه کوچکی از جهان بیرون آمدندو در دریا های هفتگانه به سفرپرداختند و با فتح و غارت‌بتجارت دست زدند نضج گرفت.

ازآنزمان سرمایه داری از دو جزء شدیدا متقابل تشکیل شده است: از یکسو مشتی کشور مسلط واز سوی دیگر تعداد بیشتری از کشورهایی که زیر نفوذ و تسلط قرار گرفته‌اند.

این دوجز بگونه‌ای‌ناگسستنی بایکدیگر پیوند دارند ، و هر چیزی که در یکی از این دو جز روی می دهد، متزع ازاین نظام بعنوان یک کل نمی تواند درک شود.

در سال ۱۹۶۲ یکصد شرکت از بزرگترین شرکتهای سهامی تولیدی امریکا، ۵۸ درصد از زمینها ، ساختمان ها و تجهیزات مورد استفاده در تولید را زیر تسلط خودداشتند. این وضع کم وبیش در دیگر کشور های توسعه یافته سرمایه داری نیز وجود دارد.

بارشد شرکت های سهامی عظیم ، سرمایه داری ، مرحله رقابت راپشت سر گذاشت و وارد مرحله انحصار شد.

در آغاز روابط بین بخشهای توسعه یافته و توسعه نیافته نظام سرمایه داری جهانی برپایه زور قرار داشت. اقویابرضعفا غلبه یافتند،منابع آنهارا غارت کردند، آنهارا از قید روابط نابرابر بازرگانی درآوردند و ساخت اقتصادی آن ها را چنان سازمان دادند تابخدمت نیاز های اروپاییان درآید. درجریان این چپاولها، امپراطوریهای وسیع استعماری بوجودآمدو اسپانیائیها ، پرتغالیها، هلندیها، فرانسویها و انگلیسی ها بر سرآن جنگیدند. ثروتی‌که‌از این مستعمرات بکشور های مادر انتقال یافت ، عامل مهم(و شاید بنیادی) در تکامل اقتصادی کشور های پیشرفته‌و توسعه یافته بوده است. بنابراین دهه‌های‌آخر قرن‌نوزدهم شاهدظهور توسعه طلبی تازه‌ای بود : همه‌ی افریقا در عرض چند سال تقسیم شد ودر هر جا کشور های توسعه یافته‌به نحو روز افزونی به استفاده از زور برای انقیاد کشور های وابسته ، بیرون راندن رقبا و پیشدستی کردن برای بدست آوردن پایگاهها ومناطقی که دارای ارزش استراتژیکی بودند ، روی آوردند. قدرت نظامی در همه جنبه های زندگی‌قدرت های مسلط هر چه بیشتر تعیین کنندهشد.

در این شرایط بود که جنگ جهانی یکم (۱۸ـ۱۹۱۴) پدید آمد و عواقب‌مهمی برای نظام جهانی سرمایه داری دربرداشت کمظهور ایالات متحد به عنوان نیرومندترین کشور سرمایه داری ،انقلاب سوسیالیستی، در روسیه تزاری‌از جمله مهمترین این‌عواقب بشمار می آید. از آن پس قدرتهای مسلط سرمایه داری‌نه‌تنها ناگزیر از سروکار داشتن بامبارزه بین خود بودند، بلکه می بایست به هماوردجویی نظام رقیب و نهضت های آزادی بخش نیز برخیزند.

اعتقاد سیاستگزاران و اقتصادیون‌براین شده که آینده سرمایه داری در کشور های توسعه یافته تعیین می‌شود.

سویزی در فصل دیگری از کتاب « نقدی برپاره‌ای‌از نظریه های رایج در سرمایه‌داری غرب» تحول اجتماعی ـ فرهنگی در کشور های در حال توسعه را بررسی می کند و می کوشدتامساله تخصیص جهان به توسعه یافته و توسعه نیافته را نادرست و نارسا جلوه دهد.

در زمینه‌نظریه های سرمایه داری جدید، همه نویسندگان برسر یک موضوع توافق دارند:الگوی کلاسیکها در مورد یک اقتصاد مبتنی‌برقابت آزاد و خود تنظیم کننده، ابدا واقعیات بنیادی سرمایه داری را منعکس‌نمی سازد . نویسندگان امریکایی ، بدون آنکه نیازی به یک نظریه سیاسی خاص برای توجیه‌آن احساس کنند به نقش دولت تاکید می‌ورزند.

آخرین فصل کتاب به مقاله طولانی «ادوارد باتالوو» اختصاص یافته‌که‌نویسنده درآن می کوشد جامعه معاصر سرمایه‌داری رامورد انتقاد قرار دهد. باتالوو در انتقاد از نظریه مار کوزه وآدورنو موفق نیست‌و تداخل‌مباحث فلسفی و ناوابسته، خواننده را از متن اصلی دور و امی دارد:

بهرصورت به همانگونه که نخستین قسمت کتاب که سویزی آن را نوشته ، در بررسی نظریه‌ها و انگاره‌های جدید سرمایه داری موفق است، بخش دوم در تحلیل نظریات مارکوزه‌ناموفق چرا که مارکوزه کمتر به‌نفی نظام انحصارات اقتصادی ـ سیاسی جامعه سرمایه داری معتقد است‌و به حقوق انسانی و آزادی تاکید چندانی روا نمی‌دارد.

مؤسسه انتشارات امیرکبیر
تهران ـ خیابان وصال شیرازی شماره ۲۸ تلفن ۶۴۲۰۸۷ ـ ۶۴۴۹۹۰

دیدگاهها
نوشته مصطفی رحیمی‌مجموعه نه‌مقاله چاپ دوم ۲۴۶ صفحه
★
گرامر کامل انگلیسی
ترجمه و تلیف احمد حسین مدیری
تفضیلی برگرامر انگلیسی
چاپ اول ۹۶۲ صفحه
★
تصوف وادبیات تصوف
نوشته‌یوگنی ادواردویچ‌برتلس
نوشته سیروس ایزدی
چاپ اول ۷۲۴ صفحه
★
صدای پای دگرگونی
نوشته حسین مهری چاپ اول ۱۵۴ صفحه
مجموعه سی وپنج مقاله
★
عقد و داستانهای دیگر
نوشته اسماعیل فصیح
چاپ دوم ۱۸۴ صفحه
مجموعه هشت قصه کوتاه
★
استرآبادنامه
به کوشش مسیح ذبیحی
چاپ دوم ۳۲۰ صفحه
تاریخ و جغرافیای شهرگرگان
★
افسانه های عامیانه روسی
نوشته اگوست فون‌لویس
ترجمه مسعود بهنام
چاپ اول ۱۷۸ صفحه
مجموعه سی و سه افسانه
★
جنگ و صلح (دردوجلد)
نوشته ل.ن. تولستری
ترجمه کاظم انصاری ـ چاپ سوم
★

نگاهی به تاریخ جهان ـ در سه بخش
نوشته جواهر لعل‌نهرو
ترجمه محمود تفضلی
چاپ ششم‌ـ ۱۹۴۶ صفحه.
★
نامه های ایندیرا گاندی
نوشته ایندیرا گاندی
ترجمه م.ح. سجودی
چاپ اول‌ـ ۹۴ صفحه
دریای گوهر ـ در سه جلد
گرد آورنده : دکتر مهدی حمیدی شیرازی
چاپ چهارم
★
هابیل و چند داستان دیگر
نوشته میگل داونامونو
ترجمه بهاءالدین خرمشاهی
چاپ اول‌ـ ۲۳۴ صفحه
★
ماشین های‌الکتریکی ـ جلد اول
نوشته مهندس گیوی
چاپ دوم‌ـ ۳۲۴ صفحه
★
مکانیک عمومی‌اتومبیل و شناسائی خودرو
نوشته عبدالجواد بنهی
چاپ پنجم ـ۲۴۴ صفحه
مادرترا ستایش میکنم (زیباترین آثاردرستایش مادر)
چاپ ششم‌ـ ۳۱۸ صفحه
★
شلوار های وصله‌دار
نوشته رسول پرویزی
چاپ هشتم ـ ۱۶۸ صفحه
★
تاریخ هیجده ساله آذربایجان (یاسرنوشت گردان ودلیران)
در دو جلد ،قطع پالتوئی
نوشته احمد کسروی
چاپ نهم‌ـ دوره دو جلدی ۳۹۰ ریال
★
فرهنگ فارسی عمید (قطع بزرگ)
تالیف حسن عمید
چاپ دوازدهم‌ـ ۱۱۴۴ صفحه

ادیان و مکتبهای‌فلسفی هند (در۲جلد)
داریوش شایگان
چاپ دوم‌ـ ۹۸۰ صفحه
★
تاریخ مشروطه ایران در (دوجلد ،قطع پالتوئی)
نوشته احمد کسروی
چاپ چهاردهم، بهای دوره دو جلدی ۳۹۰ ریال
★
صحیفه کامله سجادیه
علی ابن‌الحسین زین العابدین علیه‌السلام
ترجمه و نگارش جوادفاضل
چاپ هفتم‌ـ ۴۹۸ صفحه
★
به کودکان خواندن بیاموزید
نوشته گلن دومن
ترجمه پروین بیگلری
چاپ دوم‌ـ ۱۶۰ صفحه
★
فرهنگ اساطیر یونان و رم ،(دردوجلد)
نوشته پیرگریمال
ترجمه دکتر احمد بهمنش
چاپ دوم، ۱۱۶۰ صفحه
★
سیر فلسفه درایران
نوشته محمد اقبال لاهوری
ترجمه ا.ح.آریان‌پور
نشرچهارم
★
سه مقاله درباره‌بردگی
نوشته ای.پ . پتروشفسکی ی،آ، بلیایف
ترجمه سیروس ایزدی چاپ اول
ولپن
نوشته بن‌جانسن
ترجمه عبدالحسین نوشین
چاپ‌دوم
شاهنامه فردوسی
بامقدمه بایسنقری واز روی نسخه طبع امیربهادر
چاپ پنجم
★

تصویر بررك
نوشته دینو بوتزاتی
ترجمه بهمن فرزانه
چاپ اول
فرهنگ‌حقوقی انگلیسی‌ـفارسی
روزنامه‌خاطرات اعتمادالسلطنه
نوشته اعتمادالسطنه
با مقدمه و فهارس از :ایرج افشار
چاپ سوم
★
بربادرفته(جلداول‌ودوم)
نوشته مارکارت‌میچل
ترجمه حسن شهباز
چاپ سوم
★
دیوان عبدالواسع جبلی
به اهتمام و تصحیح و تعلیق ذبیح‌اله صفا
چاپ دوم
★
موشها و آدمها
نوشته جان‌اشتاین‌بک
ترجمه پرویز داریوش
چاپ سوم
★
داستان غم‌انگیزو باور نکردنی ارندیرای ساده‌دل‌و مادر بزرگ سنگدلش
نوشته گابریل کارسیا مارکز
ترجمه بهمن فرزانه
چاپ اول
★
عصر اعتقاد
نوشته آن‌فرمانتل
ترجمه احمد کریمی
چاپ دوم ـ۲۵۰ صفحه
★
آخرین روز های لطفعلی خان زند
نوشته‌سرهارفورد‌جونز ترجمه هما ناطق ـ جان‌گرنی چاپ دوم ۸۴ صفحه
★
سید جمال‌الدین و اندیشه های او
تالیف‌مرتضی مدرسی چهاردهی
چاپ پنجم‌ـ ۵۲۵ صفحه
★
وحشت اباد
نوشته خسرو شاهانی چاپ چهارم ـ ۱۷۷ صفحه
تاریخ پزشکی ایران
نوشته سیریل‌الگود
ترجمه دکتر باهر فرقانی
چاپ اول ۶۹۶ صفحه
دیوان حافظ
به خط جواد شریفی تابلو ها و تصویرها از محمد تجویدی
چاپ دهم‌ـ ۳۷۸ صفحه
مدیر مدرسه
نوشته جلال آل‌احمد چاپ ششم‌ـ ۱۳۴ صفحه
★
دیوان اشعار محمد تقی بهار (ملك‌الشعرا)
جلد دوم
چاپ سوم ۶۴۶ صفحه
★
جهان اسلام
(۱ـ دوران خلافت)
نوشته : برنولد اشپور
ترجمه دکتر قمر آریان
چاپ اول‌ـ ۲۱۶ صفحه
★
بامداد اسلام
نوشته دکتر عبدالحسین زرین کوب‌چاپ چهارم‌ـ۱۷۳ صفحه
★
عصر استعمارزدائی
نوشته س.ن.فربد چاپ اول ۲۵۸ صفحه
★

سازمان انتشارات اشرفی
تهران ، میدان شهناز ، اول مهران ، تلفن ۷۵۴۰۵۳
★
۱ـ دائرةالمعارف یا فرهنگ دانش و هنر
پرویزاسدی‌زاده،سعیدمحمودی و...
دوجلدی ۱۷۵۰ ریال
★
۲ـ فن تعمیر یخچال ، کولر ، آب سردکن و تهویه هوا
مهدی ثابتی‌راد
۳۰۰ ریال
★
۳ـ آزمایش رانندگی
سرگرد بهنیا
مخصوص تهران‌ـ کامپیوتری
۶۰ ریال
★
۴ـ آزمایش رانندگی
سرگرد بهنیا
مخصوص شهرستانها
۶۰ ریال
★

انتشارات اقبال
سازمان چاپ‌وانتشارات اقبال خیابان شاه‌آباد تلفن ۳۱۸۷۰۱
★
چاپ دوم دوره کامل راه نو
در تعلیم و تربیت
تالیف‌حسین‌کاظم زاده ایرانشهر
۵۰۰ ریال
★
چاپ دوم
۵ اثر ارزنده
از انتشارات ایرانشهر
۳۰۰ ریال

شرکت‌سهامی کتابهای‌جیبی
تهران ـ وصال‌شیرازی ـشماره ۲۸ـ تلفن ۶۴۲۰۸۷ ـ ۶۴۴۹۹۰
مقالات توماس‌مان
ترجمه ابوتراب سهراب چاپ دوم، ۳۳۲ صفحه پنج مقاله‌در باره گوته، تولستوی ، واگنر وفروید
★
انقلاب مشروطیت ایران
نوشته م.س. ایوانف
ترجمه کاظم انصاری
چاپ سوم، ۸۸ صفحه
تحلیل و بررسی علمی ریشه های نهضت مشروطیت ایران
★
لایم‌لایت
نوشته چارلی چاپلین
ترجمه رضا سید حسینی
چاپ دوم ، ۲۱۶ صفحه
اثری از چاپلین، نامدارترین هنرمند معاصر
★
جنگلهای ایران ـ کتاب جوانان
نوشته دکتر حبیب‌الله ثابتی
چاپ دوم‌ـ ۲۵۶ صفحه
اصفهان ـ کتاب جوانان
نوشته دکتر لطف‌الله هنرفر
چاپ دوم‌ـ ۲۸۰ صفحه
تصویر جهان درفیزیك جدید
نوشته ماکس پلانك
ترجمه مرتضی صابر
چاپ دوم‌ـ ۲۱۰ صفحه
★
ماه عسل
نوشته گوهرمراد
یک نمایشنامه‌تازه ازغلامحسین ساعدی
چاپ‌اول‌ـ ۱۲۰ صفحه
★
جهانی که من می‌شناسم
نوشته برتراندراسل
ترجمه روالله عباسی
چاپ چهارم
قالی ایران ـ کتاب جوانان
نوشته م.ا.به‌آذین
چاپ دوم
★
خلبان جنك
نوشته‌آنتوان‌دوسنت اگزوپری
ترجمه دکتر اقدس یغمائی
چاپ دوم
خلیج فارس ـ کتاب جوانان
نوشته احمد اقتداری
چاپ دوم
★
سقوط
نوشته آلبرکامو
ترجمه شورانگیز فرح
چاپ سوم‌ـ ۱۸۹ صفحه
★
ابومسلم سردارخراسان ـکتاب جوان
نوشته‌دکتر غلامحسین یوسفی
چاپ دوم‌ـ ۲۴۲ صفحه
★
در باره رمان و داستان کوتاه
نوشته سامرست‌موام
ترجمه کاوه دهگان
چاپ سوم‌ـ ۳۸۰ صفحه
گوهرها ـکتاب جوانان
نوشته یحیی ذکاء

شرکت‌سهامی‌انتشارات‌خوارزمی
تهران ـ خیابان وصال شیرازی شماره ۲۸ تلفن ۶۴۲۰۸۷ ـ ۶۴۴۹۹۰
تمثیلات
شش نمایشنامه و یك داستان
نوشته میرزا فتحعلی آخوند زاده
ترجمه محمد جعفر قراچه‌داغی
چاپ دوم ۴۵۶ صفحه
★
سیمای پنهان برزیل
نوشته فرانسیسکو خولیائو
ترجمه محمد علی صفریان
چاپ دوم ۱۷۸ صفحه
برزسی تحولات سیاسی اخیر برزیل
★
ویتگنشتاین
نوشته یوستوس هاوت ناک
ترجمه منوچهر بزرگمهر
چاپ دوم ۱۶۲ صفحه
رساله‌ای فلسفی ـ منطقی‌ـ از فیلسوف بزرگ اتریشی
★
اخلاق ناصری
نوشته‌خواجه‌نصیرالدین‌طوسی به‌تصحیح تنقیح مجتبی مینوی‌ـ علیرضا حیدری چاپ اول ـ ۶۱۹ صفحه
دوره آثار افلاطون
(در هفت جلد) ترجمه محمد حسن لطفی ـ رضاکاویانی‌ـ چاپ جدید
★
نیه‌ررو
نوشته ویلیام ایجت اسمت
ترجمه عبدالله گله‌داری چاپ دوم
بیست کشور امریکای لاتین (جلد سوم)
نوشته مارسل نیدرگانگ
ترجمه محمد قاضی
چاپ اول‌ـ ۳۲۸ صفحه
★
روش محتصاتی‌وهندسه چهار بعدی
تالیف ی.م. گلفاند‌ـ ا. گ گلاله گوله‌و ا.ا.ا.کیریلوف
ترجمه پرویز شهریاری
چاپ اول‌ـ ۱۰۴ صفحه
★
ساختهای خانواده و خویشاوندی درایران
نوشته جمشید بهنام
چاپ سوم‌ـ ۱۰۴ صفحه
★
نوشته خواجه نصیرالدین طوسی
به تصحیح و تنقیح مجتبی مینوی ـ علیرضا حیدری چاپ اول ـ ۶۱۹ صفحه
ریشه‌ها
نوشته الکس هیلی ترجمه علیرضا درهمندچاپ‌اول ـ۶۹۵ صفحه
آقای رئیس جمهور
نوشته میگل‌آنجل استوریاس
چاپ پنجم ۴۰۸ صفحه

مؤسسه انتشارات‌وچاپ دانشگاه تهران
خیابان امیرآبادشمالی‌ـ خیابان شانزدهم واحد پخش و فروش تلفن ۶۳۹۰۵۷فروشگاه‌شماره یك خیابان شاهرضا ـ خیابان غربی دانشگاه (۲۱آذر) تلفن۶۱۱۲۸۷۹ فروشگاه شماره۲خیابان شاهرضا ایستگاه‌لاله‌زار نو تلفن ۸۲۴۵۵۰
★
۱ـاصول حسابرسی و مدیریت در موسسات
ترجمه زین‌العابدین شیدفر
★
۲ـ مدار ها و ابزار های الکترونیکی
ترجمه شاهرخ امیر ارجمند و پرویز شهبازی
★
۳ـ شیمی ماکروپلیمرها (چاپ دوم)
تالیف ناصر شریفی

۴ـاسلام وشیعه
تالیف محمود شهابی
★
۵ـ اقتصاد خرد ـ اقتصاد کلان
(چاپ پنجم) تالیف محمود منتظر ظهور
★
۶ـ معنی وارج
ترجمه‌سید ضیاء الدین‌دهشیری
★
عمومی دانشگاه
۷ـ شیمی برای دوره چاپ‌سوم ـ تالیف احمد یلدا‌ـ غلامرضا قاضی مقدم
★
۸ـ سرگذشت خاندان رمانف
جلد اول ـ ترجمه محمد علی معیری
★
۹ـ سرگذشت خاندان رمانف
(جلد دوم و سوم) ترجمه عیسی بهنام
★
۱۰ـ انگلیسی برای دانشجویان پزشکی
ترجمه پرویز نامداری
★

مژده به کتابفروشی های محترم تهران وشهرستان ها کلیه کتابهای انتشاراتی هارا از کتابفروشی عین‌الهی تهیه فرمائید:
تهران ـشاه‌آباد ـکوچه درختی ۳۰۲۱۸۸
★
وهمچنین کتابهائیکه تاکنون منتشر شده است:
★
کلبه عمو تم
اثر هریت بیچراستو
ترجمه ح. صمدی ۶۰۷ صفحه
۵۰۰ ریال
★
عشق هرگز نمیمیرد
اثرامیلی برونته ترجمه پرویز پژواك
★
گوزپشت نتردام
اثر ویکتور هوگو ترجمه کاویان
★
الیور تویست
اثر چارلزدیکنز ترجمه شکیباپور
★
روانشناسی عمومی در دنیای ناشناخته زیگموند فروید‌ـ ادلر‌ـ آسیموف
★
اطلاعات عمومی
متوسط و کوچک تالیف م. آذین‌فر
★
محکومین به زندگی
اثر جک لندن ـ ترجمه شکیباپور
★
استنباط از خدا و خلقت از حکمت‌الهی
★

انتشارات زرین
ZARRIN PUBLICATIONS
انتشارات زرین
تهران ـ شاه‌آباد‌ـکوچه ممتاز تلفن ۳۰۵۲۴۶
آرمانهای سیاسی
برتراند راسل
ترجمه مهدی افشار
★
قدرت و فرد
برتراندراسل ـ ترجمه مهدی افشار ۱۵۰ ریال

۱ـ فرهنگ علوم سیاسی
تالیف دکتر محمد جاسمی ـ دکتر بهرام جاسمی ۳۷۰ صفحه ۳۵۰ ریال
۲ـ زبان فارسی،
از پراکندگی تا وحدت نوشته ـ ناصر پورقمی ۲۳۸ صفحه ـ ۲۰۰ ریال
۳ـ دانش برای نوجوانان
ترجمه رؤیا فاتقی ۲۵۲ صفحه ـ ۲۵۰ ریال
۴ـ فرزانگان
گفتارهای عارفان از شیخ ابوالحسن خدقانی تا عبدالرحمن جامی با انتخاب، تحریر و نقطه گذاری ـ احمد بهشتی ۳۲۷ صفحه ـ ۳۰۰ ریال
۵ـ بیونیک (عنصر زندگی)
نوشته: میرونف ـ ترجمه حداد کاوه ۲۰۰ صفحه ۲۰۰ ریال
انتشارات میر (گوتنبرگ) منتشر کرده است

سازمانهای انتشاراتی در بازارچه کتاب

شاهرضاروبروی‌دبیرخانه دانشگاه‌تهران

تهران ـ بازارچه کتاب‌ـ مقابل دبیرخانه دانشگاه تهران ـخیابان‌شاهرضا
ارباب
ماکسیم گورکی ترجمه حسین نوروزی(نوذر) ۱۲۰ صفحه ۱۲۰ ریال
★
پرکاه
محمود گلاب‌دره‌ای ۵۶۴صفحه ۴۵۰ ریال
★

انتشارات ققنوس
تهران ـمقابل دبیرخانه دانشگاه تهران‌ـبازارچه کتاب تلفن ۶۶۰۰۹۹
★
۱ـعاشورای اول من
محمد تیموری ۴۵ ریال
★
۲ـ منظومه خاك
محمد علی سپانلو ۱۱۰ ریال
★
۳ـ شب بیست ویکم (نمایشنامه)محمود استاد محمد ۸۵ ریال
★
۴ـپاجوش (مرکزپخش) منصوریاقوتی ۹۰ ریال
★
۵ـ پنیر بالای درخت
جواد مجابی
۶ـ دهلیز و پلکان
یانیس ریتسو ـ ترجمه م.ع. سپانلو (زیرچاپ)

انتشارات صفی علیشاه
تهران‌ـ میدان بهارستان ـ تلفن ۳۹۲۰۴۱
ماده ـ زمین ـ آسمان
ژرژکامو‌فـ ترجمه رضا اقصی ۹۰۰ ریال
★
پرورش فرزند
درعصر دشوارما
ترجمه دکتر هوشنگ ابرامی
★
مانیه تیسم شخصی
تالیفپل ژاگو ـ ترجمه مشفق همدانی
★
عدالت اجرا شده‌است
تالیف ژان‌مکر ـ ترجمه ایرج پزشکزاد
★
زنگها برای که بصدا در می آید .
ارنست همینگوی
ترجمه: نامور

از انتشارات کتابخانه بهجت
تهران ـ خیابان بهشتی دروازه یوسف‌آباد
تلفن ۶۲۱۱۷۶
★
چگونه روابط عمومی‌کنیم
بقلم مسعود برزین ۳۰ ریال
★
علی ابرمرد تاریخ
بقلم ابوالقاسم پاینده ۱۱۰ریال
★
سرگذشت من (مهاتماگاندی)
ترجمه مسعود برزین ۶۵۰ ریال
★
صدای یك دست
«۱۱۲ داستان ذن»
از مسعود برزین ۸۸ صفحه ۱۳۵ ریال
★
مطبوعات ایران
تالیف مسعود برزین

نگاهی به‌حماسه پرشورحروفیه

محمود احیایی

جنبش حروفیه و نهضت پسیخانیان «بطویان»
علی‌میرفطروس
۱۱۲ صفحه ۹۰ ریال
انتشارات بامداد .

جنبش حروفیه بی تردید یکی از مردمی ترین و پرشورترین نهضت‌هایی است که در تمامی طول تاریخ‌ایران شکل گرفته است.

والایی و رسالتی که این جنبش به انسان به عنوان موجود برگزیده طبیعت می‌دهد. موجب فراموشی آن از دید تاریخ نویسان شده است.

از سوی دیگر درگذشته، بسیاری از پژوهشگران و مورخان فئودال‌سعی کرده‌اندتاباایجادهمبستگی های‌نادرست میان جنبش حروفیه واندیشه های انتزاعی صوفیانه ماهیت واقعی آن را مسخ کنند و یا با تاثیر پذیری از نگرش های تعصب آمیز، خشک ودروغین خود همه چیز را واژگونه جلوه دهند.

در واقع‌اندیشه «انسان خدایی» حلاج تنها پل محکم و رسالت بخشی است که جنبش حروفیه رابه بخشی از عرفان پیوند می‌زند و به این ترتیب برتخت نشینی انسان به‌عنوان موجود والا و صاحب اراده محرز می‌شود.

علی‌میر فطروس در طی این پژوهش بیش از هرچیز موارد پیچیده و تاثیر گذار اقتصادی و اجتماعی را به عنوان اصل مهم و عمده ریشه‌یابی و شکل‌گیری جنبش حروفیه در مد نظر قرار می‌دهدوبا دوری کردن از اندیشه های انتزاعی وضدمردمی که همواره نقش بازدارنده پویایی انسان را بر عهده داشته به کنکاش در واقعیت امر می‌پردازد.

یورش های فاجعه آمیز تیمور به ایران ، ازهم‌پاشیدن بنیان های اقتصادی ، زندگی گروههای پائین و سپس‌سیطره سهمگین فئودالیته تیموری، همکاری بسیاری از منظاهران مذهبی بااستثمارگران و ترویج اندیشه های فراخی برای زنجیر زدن به جنبش های فکری مردم از سوی این‌منظاهران بروز شورش هایی را بر ضد حکومت تیمور ایجاب می کرد.

از سوی دیگر رشد بورژاوزی در زمان تیمورنه‌تنها باعث رونق حرفه های گوناگون و بازار های شهری شد بلکه فئودالیسم متجاوز آن‌زمان با بلعیدن سود های ناشی ازاین رونق و بستن مالیات های سنگین بردرآمد اهل‌حرف، آتش زیر خاکستر رادامن زد و سرانجام جنبش حروفیه یا نهضت اهل حرفه وفن رابرانگیخت.

این جنبش که در راندک مدتی گروههای بسیار از زحمتکشان رابه سوی خود کشید نه تنها مبارزه‌ای همگیر را برضد گردنکشان و یغماگران دامن زد بلکه با الهام از والایی مقام انسان‌وبرتری‌او بر تمامی معیار های انتزاعی وسودجویانه شیوه فکری تازه‌ای را ارائه داد.

درطی حکومت تیمور و پسرش شاهرخ بسیاری از سردمداران حروفیه به مانند فضل‌الله نعیمی عمادالدین‌نسیمی وگروه زیادی از پیروان آن‌ها به فجیع‌ترین وضع کشته شدند . بااین وجود دوام نهضت که بنیادش نه بر رهبران آن بلکه بر تضاد های اقتصادی و اجتماعی استوار بود همچنان ادامه یافت و نه تنها در دوران مللوك‌الطوایفی پس از تیموریان بلکه به دوران صفویه هم کشیده‌شد.

هر چند مورخان دولتی صفویه هم همواره‌بااندیشه های ناشی از خبث طینت درباره نهضت پسیخانیان یا نقطویان که در واقع زاده جنبش حروفیه است قضاوت کرده‌اندامااما حقیقت چیزی دیگری است.

در این بخش هم میرفطروس در آغاز به پویش در باره کیفیت های اقتصادی و تضاد های اجتماعی دوران صفویه می پردازند و گسترش نهضت نقطویان رادر رابطه بدیهی بااین تضاد ها می سنجد.

جنگ های شاه اسماعیل صفوی بادولت عثمانی بویژه شکست بنیان‌کن او در چالدران ، اقتصاد کشور را به‌کلی از هم گسیخت‌و در واقع کشوری ورشکسته از شاه‌اسماعیل به پسرش رسید.

بار این شکست‌به‌طور بدیهی بردوش گروههای پایین قرار داشت وبه این ترتیب نهضت نقطویان روز به روز جایش را بیشتر در میان مردم بازکرد ولی کشتار های باز دارنده حکومتی هم افزایش یافت.

در زمان شاه‌عباس یکم هم باوجود گسترش‌بورژوازی فشاربراهل حرفه وجود داشت واز سوی دیگر روستاییان دربدترین وضع موجود می زیستند.

شاه عباس که به خوبی از گسترش نهضت نقطویان آگاه بود مبارزه‌ای دامنه‌دار رابرضد آن‌ها آغاز کرد وبا بهره‌گیری از جاسوسانی که در همه‌جا داشت به نابودی پیروان این نهضت پرداخت ، بااین وجود هیچگاه‌نتوانست اندیشه آن‌ها را به‌کلی نابود کند.

از انتشارات
سلام علی ابرهیم
مدرسهٔ مبارکه ابراهیمیه
کرمان
کتاب‌المبین
تالیف مرحوم آقای حاج‌محمد خان کرمانی مشتمل براحادیث وارده درالهیات و سلوك احادیث اصول فقه که باخطی زیبا افست شده است. دردوجلد ۲۰۰۰ ریال
محل فروش : کرمان جنب شرکت خوش ـ چاپخانه سعادت
تهران ـ کتابخانه طهوری .روبروی دانشگاه

کشتی به‌خشك راندن
مجموعه مقالات منتشر شده و منتشر نشده‌از
دکتر حسن حاج‌سیدجوادی
توسط انتشارات جاویدان پخش شد
بها ۲۵۰ ریال

انتشارات رادیوتلویزیون ملی ایران
دعوت بهمکاری:
انتشارات سروش ، همکاران ناشر وکتاب فروش شهرستانی سراسر کشور را که مایل به قبول نمایندگی و توزیع انتشارات سروش‌باشند به همکاری دعوت میکند . علاقمندان برای کسب اطلاعات بیشتر می‌توانند با تلفن ۸۳۰۷۶۰ روابط عمومی انتشارات سروش تماس حاصل فرمایند و یا به آدرس تهران ، خیابان تخت طاووس نبش روزولت ، ساختمان رادیو تلویزیون ، طبقه‌سوم، روابط عمومی انتشارات سروش مکاتبه ویامراجعه نمایند .

نیازمندیهای اطلاعات تلفنی آگهی می پذیرد

استخدام: ۳۰۳۷۰۲ـ۳۱۱۲۱۹ املاک و مستغلات: ۳۰ ـ ۳۱۱۲۲۹ خرید و فروش: ۳۲۸۲۵۷ـ۳۲۸۴۱۴ خدمات: ۳۱۲۴۱۳ ـ ۳۱۱۲۲۷

مبل و دکوراسیون

نمایشگاه‌مبل‌اسلامی فرح‌آباد ژاله مقابل ستاد نیروی هوائی ۳۴۳۳۸۸

نمایشگاه مبل مینا خیابان شاه چهارراه‌اسکندری ۹۲۴۵۷۱ و ۹۲۴۷۹۱

۱ـ۱۰ ا‌ـ۱۹۷۱

نمایشگاه مبل فرشادکورش کبیر ایستگاه تعمیرگاه ۷۶۱۹۱۴ ۷۶۲۷۴۹

نمایشگاه مبل شایسته کوکاکولا چهاراه فرزانه ۳۴۵۶۲۲

نمایشگاه مبل افشار سی متری وثوق نرسیده به‌میدان وثوق ۷۹۵۰۷۴

مبلمان چوبی دفتر خیابان شاه بین‌ابوریحان و خیابان دانشگاه ۶۴۲۲۷۵

نمایشگاه مبل توامی چهار راه کوکاکولا اول ۲۱متری ۳۴۳۳۹۹

مبلمان زندگی جدید فرح‌آباد ژاله مقابل سینما پاسارگاد ۳۳۳۵۹۵

نمایشگاه مبل رکس تلفن ۳۴۷۱۸۸

تالار جنرال مبل انتهای خیابان وزرا نبش خیابان ۲۷ ۶۲۵۸۴۵

نمایشگاه مبل اسکندری خیابان تاج خیابان شادمهر پلاک ۲۱۸ ۹۷۰۹۴۴

نمایشگاه مبل شبان کاره خیابان تاج بعدازپل هوائی اتوبان ۹۷۷۱۶۱

نمایشگاه مبل لادن شهباز مقابل سینما ساینا تلفن ۳۵۳۶۱۵

نمایشگاه مبل اقدام خیابان دماوند اول تهرانپارس ۷۹۱۸۲۳

نمایشگاه مبل ملکی شهباز چهار راه ورزشگاه تلفن ۳۴۰۰۸۱

گلدن مبل سیمتری‌وثوق ایستگاه‌مسجد ۷۹۲۳۱۱

مبلمان آزادگان نیروی هوائی سیمتری وثوق جنب پمپ بنزین ۷۹۶۴۱۸

آ‌ـ۱۹۴۵

نمایشگاه مبل روحانی تلفن ۳۵۶۵۹۸

آ‌ـ۱۹۴۶

نمایشگاه مبل‌اسکار فرح‌آباد ژاله مقابل بلوار رضاپهلوی ۳۴۳۶۳۴

دکور مبل مسعود تلفن ۷۹۹۸۳۴

۱ـ۱۰ ا‌ـ۱۸۳۹

خانه تماشا

آریامهر جنب سه راه کاج ۶۵۷۵۱۷

۱ـ۱۰ ا‌ـ۱۷۷۹

نمایشگاه مبل اکبر صبوری‌ژاله مقابل‌مجلس شورایملی۳۱۵۴۴۵

آ‌ـ۱۷۷۰

شهرک مبل

جاده قدیم شمیران سه راه ضرابخانه ۲۳۶۱۵۷

۱ـ۱۰ ا‌ـ۱۹۷۲

نمایشگاه مبل شهرابی تلفن ۳۴۶۹۵۱

نمایشگاه مبل ایران خیابان ایران ایستگاه دکتر سنگ ۳۶۰۹۱۸

نمایشگاه مبل سیتی عباس آباد خیابان‌مهناز‌پلاک ۴۵ـ۸۵۰۳۸۹

آ‌ـ۱۵۴۲

مبل رضوان ـ تخت جمشید بین‌بهار و روزولت ۸۳۲۴۲۵ ۸۲۶۷۸۳

۱ـ۱۰ آ‌ـ۱۵۷۸

مبل غلامی ـ فرح آباد ژاله روبروی‌چهارصد دستگاه تلفن ۳۴۱۷۵۳

نمایشگاه مبل شیک جاده قدیم شمیران جنب سایه روشن ۸۴۰۵۴۷

تالار جنرال مبل

عرضه کننده زیباترین مبلمان استیل و مدرن ایتالیائی وایرانی انتهای وزراء نبش خیابان ۲۷

تلفن ۶۲۵۸۴۵

تعمیر مبل

تعویض رویه مبل فوری تلفن ۶۶۲۸۹۷

تعویض رویه مبل فوری در محل و رنگ کاری پذیرفته می شود ۷۳۶۸۹۲ آزمونه

مبل مظفر

تعویض روی مبل و صندلی ۶۲۹۹۶۸

فروش دست اول

از رم ، لندن وپاریس

شیکترین لباس زنانه و مردانه در هر سایز۳الی ۹ بعداز ظهر

آدرس۲۴اسفند اول آیزنهاور خیابان کاوه چهارراه ساسان کوچه فاتح شماره ۲۲

۱ـ۳ آ‌ـ۱۷۰۹

ماشین تحریربرقی (۱۲ تا۲) ۸۲۰۸۴۳

مقداری اشیاء نفیس و قدیمی بعلت مسافرت‌به فروش میرسد ۴ـ۸تلفن ۸۴۱۱۸۵

ارگ سفری یاماها با امپلی فایر تلفن ۶۴۰۹۳۰

یکسری دستگاه صوتی‌برای کار های ضبط حرفه‌ای با کیفیت بسیار خوب و قدرت ۴۰۰ وات به قیمت ۳۵ هزار تومان ۲۲۳۸۱۵

آ‌ـ۱۹۵۰

لوازم‌عالی و کامل اطاق‌خواب واطاق نهار خوری ساخت آمریکا نو بسته‌بندی باز نشده برای فروش تلفن ۲۲۲۶۷۲

آ‌ـ۱۹۶۰

مقداری مبلمان‌آنتیک بفروش میرسد تلفن ۲۲۳۸۱۵

آ‌ـ۱۹۴۸

اکازیون

از روز شنبه ۱۳ر۵ر۳۷ به مدت ده روز انواع لباس‌های فرنگی‌دوپیس. پیراهن. بلوز . دامن . لباس شب‌وانواع مایوی زنانه و مردانه به‌صورت حراج عرضه می گردد از ساعت ۹ صبح الی ۹ شب یکسره آدرس کاخ شمالی بالاتر از بلوار کوچه نعیم پلاک ۴۴طبقه اول .

فروش استثنائی

فرش ، لباسشوئی ، رخت شوئی چراغ دار ، چرخ خیاطی و وسایل خانه و لباس زنانه‌بعلت مسافرت بنازلترین‌قیمت بفروش می رسد : ۹۷۴۲۰۷

حراج عتیقه

خانه دو طبقه بزرگ با کلیه اشیاء عتیقه ازقبیل قالیچه های نفیس ،کتب خطی و تابلو ، برنز ، فولاد ، چینی و بلورجات بفروش می‌رسد . روز های ۵شنبه ۱۲ و جمعه ۱۳ و شنبه ۱۴ مرداد(۵ الی۹بعدازظهر)وصبحها برای بازدید از ۱۰ تا ۱۲ بلوار الیزابت میکده کوی کامران پلاک ۶

تلفن ۶۵۸۷۲۷

فروش‌فوق‌العاده

تعدادی رادیو پخش استریو ۳موج کاست و کاتریج بادو باند۱۶۵۰۰ ریال پخش صوت کاست اتومبیل بادو بلندگو ۳۵۰۰ ریال سرخ کن برقی آلمانی ۲۹۰۰ ریال قهوه‌جوش برقی آلمانی ۲۵۰۰ ریال نوار کاست‌خالی ۵۰ ریال از ساعت ۹صبح‌الی ۹ شب یکسره‌آدرس کاخ‌شمالی‌بالاتر از بلوارکوچه نعیم پلاک ۴۴ طبقه اول

۱ـ۴ آ‌ـ۱۸۷۰

مبلمان‌مدرن‌خیلی اعلا ایتالیائی کامل۱۴۰ هزار تومان‌یاجداگانه سرویس غذاخوری چینی و سرامیک ۱۲ نفرـ فرش‌ایرانی ومخده (پشتی) امپلیفایر گرام وضبط‌کامل۶۸۶۲۳۳و۹۳۴۴۸۶

۱ـ۳ آ‌ـ۱۹۵۱

فروش اجناس منزل و لباس های خارجی

کلیه اجناس و لوازم خانه و لباسهای دست اول و دوم خارجی بعلت مسافرت فوری بفروش میرسد از ساعت ۱۰ صبح تا۷ بعد ازظهر تلفن: ۲۲۸۹۶۹ آدرس : خیابان کورش‌کبیر ،خیابان جوانان، خیابان پرستو ، کوچه معیری، پلاک ۱۲

آ‌ـ۱۸۷۰

یکدست‌کامل مبل چینی و بار در حدود سی قطعه به فروش می‌رسد. تلفن: ۲۳۴۵۳۳

۱ـ۲ آ‌ـ۵۵۶۹

لباسهای زنانه و مردانه خارجی نو و دست دوم تلفن ۹۲۸۲۴۵

کلیه اثاثیه منزل‌بفروش میرسد تلفن ۹۲۸۲۴۵

آماده تحویل

آشپز خانه پیش ساخته ایتالیائی چوبی بالا وپائین از متری ۳۸هزار ریال .فورمیکا بالا وپائین از متری ۲۸ هزار ریال

تلفن۸۵۴۱۹۶و۸۵۱۷۴۷

گچ بری پیش ساخته

تلفن۸۵۴۱۹۶و۸۵۱۷۴۷

مقداری لباس شب وروز خارجی‌نو فروشی‌ساعت ۹تا ۴ بعداز ظهر ۲۲۲۴۲۵

خرید اثاثیه

گالری‌فرش

شایان ۶۶۱۰۶۹ و ۶۶۶۴۳۰ خریدار قالی‌و قالیچه‌کهنه ونوکاخ ۷۹

کلیه لوازم منزل شما را خریداریم ۳۰۲۶۳۹

فرش‌ایران‌نوین

فرش های بقیمت رسیده شما را برای صادرات گرانتر از همه می خرد ۶۵۳۱۹۵

اتومبیل فروشی

پیکان

پیکان‌دولوکس سفید آخر ۵۴، کارکرد ۸هزار کیلومتر نو ، سالم ،فروشی تلفن ۶۲۳۴۵۱ـ ۶۵۸۵۸۷

پیکان مدل ۴۸ تهران ع تاکسی برگشت موتور تازه تعمیر قیمت۱۴۰۰۰ تومان تلفن ۳۲۸۲۰۷ صبحها از ۱۱ تا ۱۲ غضنفری

پیکان ۵۴ دو لوکس ۳۷۰۰۰ تومان از ۵ر۴تا ۵ر۷ تلفن ۸۵۵۷۷۳

پیکان دولوکس آخر ۴۹ ـ ۲۲۰۰۰۰ ریال تلفن ۸۵۳۸۱۸

پیکان دولوکس ۳۷ صفر کیلو متر ـ رنگ سبز تلفن ۶۳۰۴۸۰ ساعت ۶ الی ۹ بعدازظهر

پیکان‌جوانان‌آخر ۵۱ـ ۲۳۵۰۰ تومان تلفن ۹۲۵۲۰۳

آ‌ـ۱۶۹۷

پیکان دولوکس ۵۵بسیار تمیز تلفن ۶۵۱۲۹۱

پیکان دولوکس صفر کیلومتر ۸۹۷۶۳۳

پیکان ـ رنو ، تویوتا با وام بانکی‌تلفن ۹۷۹۲۱۱

مینی‌ماینر

مینی ماینر ۱۰۰۰ مدل ۶۹ فروشی تلفن : ۷۶۳۰۶۰

هیلمن

یك دستگاه هیلمن سفید مدل۱۹۷۵ تودوزی‌مشکی با رادیو وپخش نوار به قیمت مناسب با مقداری لوازم خانگی بفروش می رسد تلفن ۹۳۵۳۶۰

زیان

زیان ۵۵ سواری بعد از ظهرها ۹۳۴۰۹۹

۱ـ۲ آ‌ـ۱۸۱۶

ژیان ۵۲ با پخش ۱۲ هزار تومان تلفن ۸۴۳۵۴۱

فولکس

فولکس ها ی‌استیشن کمپنیک وانت یک کابین و دو کابین ۷۹۰۵۰۸

فولکس ۶۸ بسیار تمیز رنگ شیری تلفن ۳۶۷۳۷۸

آ‌ـ۱۸۶۱

ب.ام.و

بی‌ام‌و ۳۲۰ مدل ۷۶ رنگ سربی بارادیو پخش تلفن ۸۹۸۸۱۶ از ۵ تا۸ بعد ازظهر

۱ـ۳ آ‌ـ۱۶۶۰

ب‌ام‌و ۲۰۰۲ مدل ۷۳ بسیار تمیزنارنجی رادیو پخش‌گرمکن عقب پمپ برقی‌باوسایل اضافی مقطوع ۶۰ هزار تومان تلفن از ۸ تا۲ عصر ۳۹۳۳۳۳

بی‌ام‌و۱۸۰۲ مدل ۷۲ سند ۷۱ ۳۶ هزار تومان تلفن۶۵۹۲۹۴

آ‌ـ۱۸۷۵

ب‌ام‌و ۳۱۶ دانشجوئی‌فروشی تلفن ۶۸۲۵۸۵

آ‌ـ۱۹۲۸

ب‌ام‌و ۵۱۸ ترانزیت ۸۴۳۹۳۰

آ‌ـ۱۸۶۲

دوج

یکدستگاه اتومبیل گالانت کلت باصندلی و شیشه‌اضافی بفروش میرسد تلفن از ۸ تا۳ بعد ازظهر ۲۹۰۰۲۷

آ‌ـ۱۹۵۴

شورولت

شورولت ایران ۲۰۰۰ مدل ۵۳تمیزباوسایل اضافی۵۰۰۰۰ تومان ۲۲۴۸۵۷

آ‌ـ۱۷۷۱

شورولت رویال مدل ۳۵ با کولر خیلی تمیز رنگ قرمز سقف چرمی فروشی ۶۵۱۳۲۰

آ‌ـ۱۸۲۰

شورلت ایران مدل ۵۵ کاستم دنده‌اتوماتیک‌با کولر۲۳۳۱۴۹

۱ـ۳ آ‌ـ۱۹۰۶

فیات

فیات ۱۲۵ و ۱۳۱ و ۱۳۲ پیش قسط از ۱۵۲۹۳ تومان ۸۹۰۸۹۳

آ‌ـ۱۸۴۵

فیات ۱۳۲ مدل ۷۶ متالیک ۱۸۰۰ فروشی تلفن ۳۱۱۵۸۶

آ‌ـ۱۸۱۹

فیات ۱۲۸ اسپرت آخر ۷۳ یشمی رنگ سالم تلفن۶۴۵۸۵۰

آ‌ـ۱۸۱۷

پژو

پژو ۵۰۴ مدل۷۷ جی ال رنگ شکلاتی متالیک شیشه رنگی کارکرد۱۲ هزار کیلو متر قیمت ۱۳۰ هزار تومان تلفن ۶۸۳۱۴۱

آ‌ـ۱۹۲۵

زیباترین ماشین سال ۱۹۷۸

پژو ۳۰۵ اس‌ـار دانشجوئی بیواسطه بفروش میرسد تلفن ۹۳۵۵۲۲

پژو جی‌ال ۷۵ در وضع عالی تلفن ۶۲۳۳۹۲

آ‌ـ۱۹۶۳

پژو جی‌ال ۵۰۴ پشمی مدل ۷۳ فروشی تلفن ۹۳۳۷۷۵

آ‌ـ۱۹۴۷

پژو ۵۰۴ ال ۷۸ بدون گمرک وشماره رنگ سربی متالیکبا لوازم اضافی قیمت با توافق تلفن ۲۱۳۲۸۳

آ‌ـ۱۸۶۴

فورد

فورد ۷۱ بفروش می رسد تلفن ۵۲۷۱۴۸

آ‌ـ۱۷۰۶

بیوك

بیوك‌مدل ۷۴لیمیتامعاف شده‌از گمرك رنك‌مشکی ۶۲۴۲۹۷ـ۹

بیوک الکترا مدل۷۰ فول اتوماتیک‌فروشی‌تلفن۷۳۷۷۶۸

نیسان

نیسان ۲۰۰۰ صفر کیلو متر بدون نمره و بیمه قیمت ۵۱ هزار و پانصد تومان تلفن ۷۶۶۱۰۶

آ‌ـ۱۹۵۶

لانچیا

لانچیا مونت کارلو مدل ۷۶ فوق‌العاده تمیز با کارکرد کم بفروش میرسد تلفن۸۹۶۷۳۱

آ‌ـ۱۸۴۶

بنز

بنزسفید ۲۸۰ اس‌ـای‌ـ تهران ۲۲ فرمان هیدرولیک شیشه رنگی سفارش امریکا اطاق ۷۰ صبحها ۱۰ تا۱۲ بی واسطه تلفن ۹۸۰۳۸۳

آ‌ـ۱۷۶۸ ۱ـ۲

مرسدس بنز ۲۳۰ مدل ۷۵ معاف از گمرك فروشی‌تلفن۹ـ۶۲۴۲۹۷

دوج

گالانت ۷۸ طلائی‌متالیك سفارش آلمان فروشی‌یا تعویض با پیکان مدل‌بالا ۹۵۴۷۶۶

اپل

اپل رکورد ۱۷۰۰ چهاردرب دنده گیربکس ۶۵ خیلی تمیز تلفن ۹۶۵۴۳۵

جیپ

جیپ ویلیز آمریکائی مدل ۵۸ تلفن ۹۲۸۲۴۵

جیپ ارتشی سالم ۵۳ فروشی تلفن۲۶۱۴۱۲

آ‌ـ۱۹۵۲

دو عدد جیپ نیسان مدل۷۵ شیری رنگ بفروش می‌رسد ۸۹۳۳۸۴ـ ۱۰ـ۸۹۹۲۰۸

آ‌ـ۱۹۰۰

موتورسیکلت ۷۵۰ جی تی سوزوکی بارادیوباتور آب مدل ۷۸ بفروش می رسد تلفن ۲۴۳۵۱۰

۱ـ۲ آ‌ـ۱۹۴۲

خرید اتومبیل

جگوار

جگوار ۷۵ نقداخریداریم ۹۲۸۸۱۸

اتومبیل‌های تصادفی‌شما را در محل خریداریم از ۲۰تا ۲۲ با تلفن ۵۴۸۶۸۴ تماس بگیرید

هر نوع ماشین‌ازدم‌قسط ماهی ۸۰ هزار ریال خریدرایم تلفن ۹۲۷۴۴۹

فروشگاههای اتومبیل

انواع تویوتا و پیکان و وانت

رنو و هیلمن ۳۷ با وام‌بانکی تلفن۹۲۷۵۸۸

نمایشگاه‌برادوی

کادیلاك. بیوك .شورلت ایران و بی‌ام و ۵۱۸ چروکی چیف ،رنجرور رنو گالانت با کولر با وام‌بانکی۳۰ ماهه‌تحویل فوری

۸۵۰۸۰۷ ـ۸۴۶۸۸۷

پیکان ـ تویوتا هیلمن ـ رنو

با وام بانکی تلفن : ۷۵۲۱۸۳

پیکان نقد و اقساط با وام بانکی تلفن۶۴۱۹۵۶

تویوتا

کارینا ـ کروتا وانت تحویل فوری نقدواقساط تلفن : ۳۰۲۸۱۸ـ۳۱۴۵۷۱

داتسون

سواری ،وانت و سواری سی متری نارمک ۷۹۱۶۱۲ ـ ۷۹۳۰۳۸

آ‌ـ۱۵۹۰

تویوتا۷۸

کارینا و کرونا و پیکان دولوکس نقدواقساط ۳۰ ماهه با وام بانکی آماده تحویل

۲۶۴۷۱۵

لانسر

اتومبیل استثنائی ۱۹۷۸ زیبا . محکم . سریع

نماینده فروش در ایران

شرکت پلام

کوروش کبیر نبش شهناز ۵

۷۵۵۰۸۴و۷۵۳۹۵۸

نماینده انحصاری شرکت‌اتوتهران

انواع و اقسام اتومبیل‌با وام بانکی تحویل فوری تلفن ۹۳۹۷۸۴

تویوتا

دوج گالانت

دوج لانسر

با وام بانکی ۳۰ ماهه تلفن ۶۶۱۳۴۰

انواع پیکان‌تویوتا داتسون.رنو

۳۰ ماهه با وام بانکی: ۸۵۵۱۷۷

برای اتومبیل شما

سایبان اتومبیل سقف‌حیات‌خلوت

۳۱۲۹۹۱

کولر پژو ۵۰۴ بانصب ۵ تومان فوری تلفن : ۸۲۱۸۳۰

توسن بار

۹۲۰۱۱۱

بیمه‌کالا ازمبدا تا مقصدبارکش شهر شهرستان

اتومبیل کرایه

M.A.S

اتوبوس‌و مینی‌بوس دربست باارکاندیشن(کولر) مخصوص مسافرت‌و آژانسهای توریستی ۹۷۸۸۱۵ و ۹۷۰۸۱۴

نایس تاکسی‌سرویس

شبانه روزی تلفن ۲۳۳۱۴۲

آ‌ـ۱۹۵۹

ایران تاکسی

اتومبیل باراندمبی رانندمبرای تهران و شهرستان تلفن ۳۳۷۹۸۰

آ‌ـ۱۸۷۳

جرثقیل کرایه

جرثقیل حاسب

۵۵۴۰۲۶-۵۵۴۰۲۷

۵۵۴۰۲۸-۵۵۴۰۲۹

جرثقیل بدوار

۳۴۶۱۱۱-۳۴۲۵۶۳

ماشین آلات

ماشین آلات راهسازی

۱ـ بیل مکانیکی‌زنجیری پوکلین و لیبهر .

۲ـ تریلر ماك

۳ـ سرند خارجی ۱۲۰ تن در ساعت

۴ـ موتور جوش‌هوبارت دیزلی ۴۰۰ آمپر

۵ـ دامپر ۲ـ الی ۳تنی

۶ـ غلطك ۱۲ـ الی ۱۴ تنی .

۷ـ انواع جرثقیل از۳ تن به بالا لاستیکی و زنجیری .

۸ـبدوزردی ۸کاترپیلار

۹ـ لودر ۹۶۶ کاترپیلار

کلیه ماشین آلات تا حدود ۱۰ درصدکارکرده بقیمت مناسب بفروش می رسد .

۸۴۹۸۶۷

یك ۵ کاره ایتالیائی و یك اره ۹۰ سانتی و یك رنده ۶۰ سانتی بفروش میرسد ۷۹۳۶۱۴

انواع دستگاه های دگمه سازی خریداریم ۹۷۶۹۹۷

آ‌ـ۱۸۷۲

آنتن تلویزیون

نصب آنتن رنگی ۷۳۷۳۵۰

تعمیر تلویزیون

تعمیرگاه مجاز شماره ۱۱ شاوب لورنس

سرویس برای تمام نقاط تهران

تلفن‌های: ۶۶۹۵۱۴ ۶۶۷۱۷۱-۶۴۲۷۳۳

تعمیر فوری تلویزیون رنگی و سیاه و سفید در منزل‌نصب‌آنتن۸۲۸۳۴۷

تعمیرات‌رادیو ضبط وتلویزیون و آنتن درمنزل ۲۶۳۴۷۹

آ‌ـ۱۵۸۷

تزئینات و دکوراسیون

نقاشی پرده کرکره ناعل موکت تلفن ۶۶۸۹۵۰

نصب انواع موکت کاغذ دیواری نقاشی و کلیه امور تزئینات ۷۶۹۸۵۴

آکوستیك‌با نصب‌وکلیه تزئینات فوری۹۲۴۹۱۲

تابلو های نئون‌پلاستیك مسی ، برنجی، استیل. ۵۴۶۶۸۹

حتی جمعه

کاغذدیواری موکت

۶۸۴۹۵۴

پهلوی ایوبی‌شماره۲۲

تزئینات رامك

موکت ، کاغذ کفپوش پارکت در اسرع وقت ۸۹۵۷۳۲

ایران کامو

کاغذ دیواری موکت و پرده با نصب فوری ۸۹۷۳۳۸

نقدواقساط

با یک تلفن منزل و محل کار خود را تزئین نمائید

۳۱۴۸۳۹

موکت نمدی بلژیکی با نصب متری ۲۲تومان تلفن۷۹۷۴۹۰

موسسه حاتم

مقاطعه و تعمیرات ـ ساختمان تزئینات ، کوکت ، کاغذ دیواری و نقاشی ۷۳۶۶۵۵

خدمات تزئینی اناهیتا

موکت‌کاغذدیواری پرده کرکره سقفپوش کف پوش ، نقاشی ساختمان در اسرع وقت تلفن

کلین،سرویس دلیجان‌نو

تحویل فوری پرده‌کرکره از شهرستانها نماینده میپذیرد ۷۵۶۷۹۷

سازمان تزئینات کریمی

موکت ، کاغذ دیواری ، پرده، سقف پوش ، کفپوش نقاشی بقیمت تجارتی نقد و اقساط ۷۳۵۳۶۰

نقد واقساط

موکت ، دکور ، کاغذ دیواری

۹۳۴۹۰۹

صنایع چوبی گلدن‌وود درهای پیش ساخته . ۸۳۲۹۰۸و۸۳۸۴۷۶

ارزان ،ارزان

موکت نمدی بانصب فوری متری ۲۰ تومان۸ـ۸۹۷۳۳۶

آ‌ـ۱۹۲۹

برای ساختمان شما

سازنده انواع مصنوعات آلومینیومی و اهنی در اسرع وقت درب‌و پنجره توری‌ونماسازی‌واسکلت فلزی ۳۱۲۹۹۱

اسفالت بام کوچه‌خیابان محوطه وسیمانکاری‌تلفن ۳۳۳۶۵۶

مقاطعه کاری

نقشه‌کشی نوسازی تعمیرات و نماسازی ساختمان با کلیه مصالح

۷۵۳۳۹۰

آ‌ـ۱۷۲۱

آسفالت

قیرگونی با تضمین ۷۵۳۹۶۷

نقاشی ساختمان

تلفن ۲۲۰۵۶۴

کاشی انگلیسی جانسون

تلفن ۲ـ۸۹۹۱۵۱ و ۲ـ۸۹۲۵۰۱

درب پیش‌ساخته خارجی وداخلی با چهار چوب انجام کلیه کارهای‌چوبی ودکورسازی کلیه کار های سنك‌کاری‌و ظریف کاری سنگی ۲۲۸۲۱۰

تلفن‌خدمات اسلامیه

۷۶۴۴۳۹-۷۵۴۴۹۳

سقف حیاطخلوت سایبان اتومبیل

متر مربع ۱۵۰ تومان

۸۴۴۳۷۰

چکه سقف

ایزولاسیون پشت‌بام بدون کندن عایق قبلی باتضمین شرکت ایزومر ۷۵۰۶۳۴

تهیه‌نقشه‌های ساختمانی نظارت و اجرا ۸۵۶۴۷۶

۱ـ۳ آ‌ـ۱۸۲۹

اسفالت

قیروگونی محوطه سازی با تضمین ۷۹۳۴۵۶

شرکت رنك وارنك‌کار های تزئیناتی‌ساختمانی ودکور و ترخیص کالارا در اسرع وقت انجام‌می دهد ۶۵۵۸۱۸

اسکلت فلزی

ساختمان فوری تلفن: ۸۴۴۳۷۰

انواع پیچ چوب و خودکار شرکت اسکرو تهران صندوق پستی ۱۳۱۷ر۳۱۴ ازشهرستان ها نماینده میپذیریم ۹۲۲۲۶۲

اف ـ اف

و کلیه کار های برقی ساختمان‌فوری۸۹۹۰۴۱ و ۸۹۹۹۵۸

اکوستیك تلفن۷۶۱۲۸۰

موسسه حاتم

اسفالت کاری ساختمان ۷۳۶۶۵۵

ورق موج‌دار ۷۶۱۲۸۱

آردواز تلفن ۷۶۱۲۸۰

رابیتز تلفن ۷۶۱۲۸۱

فروش و نصب انواع سقف های کاذب‌درسطح کشور ۷۶۱۲۸۰

نقاشی‌مدرن‌ساختمان ۸۴۸۰۹۹

رولپلاك سنك

نصب فوری ۶۶۸۶۷۹

شرکت تکنوم گام

فروشنده‌کلیه لوازم ساختمانی ۸۲۷۶۸۳

آ‌ـ۱۷۲۴

قیر و گونی واسفالت

باتضمین ۷۳۸۴۵۵ ۷۳۰۱۰۸

۱ـ۱

سمپاشی شهریور

منازل باغات کارخانجات ۷۳۸۲۲۲

ایرانیت تکنوکام ۸۳۱۱۳۶

کاشی ایتالیائی ۸۳۱۱۳۶

آردواز تلفن ۸۲۷۶۸۳

سیمان و آهن آلات ۸۳۱۱۳۶

درب پیش‌ساخته ۸۲۷۶۸۳

نوسازی و تعمیرات ساختمان شرکت آرتاج ۶۶۵۲۷۰

داربست پلیت ۷۳۶۰۱۹

نصب‌فوری‌داربست‌فلزی

داربست فلزی فردوس نصب فوری ۷۳۴۲۱۸

آسفالت پشت‌بام وکوچه وقیرگونی فوری ۹۶۲۲۵۳

فروش و نصب داربست ۸۵۶۲۵۴

سیمانکاری‌ـ نماسازی رولپلاك سنگ ۶۶۸۶۷۹

درب وپنجره آلومینیومی و توری و کلیه مصالح ساختمانی آسفالت و نقاشی ۸۹۵۷۳۲

گالری ارغوان

خرید وفروش‌لوازم‌منزل نوودست دوم ساخت خارج تلفن ۲۴۰۵۴۴

خیابان سلطنت‌آباد فرمانیه خیابان میهن (جنب کلانتری ۲) خیابان نسترن خیابان خوش‌قدم‌نبش پرستو پلاك ۱۶

ایزوگام

نمایندگان رسمی شرکت پشم شیشه ایران در تهران

اینسوله ۹۲۱۶۸۴ ـ ۹۲۸۵۳۷

ایران‌ایزول ۶۶۷۵۳۷ـ ۶۴۸۵۲۱ـ ۶۴۴۳۱۷

نمایندگی تبریز شرکت ایناد ۳۸۱۰۷

سازمان بنیاد ۶۶۷۵۶۸ـ ۶۶۲۹۳۲ـ۶۴۶۲۱۱ ۶۶۴۳۹۰ـ ۶۴۷۱۵۱

بامیاد ۶۲۶۰۱۴ شعبه مشهد ۴۹۸۷۶

نقاشی ساختمان مدرن فوری تلفن ۷۳۲۱۵۹

داربست فلزی ایرانشهر

۸۲۶۳۴۸

شستشوی مبل و فرش

قالیشوئی شربت اوغلی شستشو بااصول‌مذهبی ۶۲۶۱۴۶ـ۹۲۶۱۸۹

قالیشوئی برف ۰۹۱۱۶۳ و ۵۹۳۳۰۷

قالیشوئی زمرد

قالیهای شمارا طبق قوانین اسلامی شسته‌وسریعتر تحویل میدهد ۹۲۱۷۷۴

قالیشوئی پارس

تلفن ۵۵۳۷۲۰

شرکت آلمان خشکشوئی

موکت متری ۲۵ ریال ـ مبلمان یکدست ۱۵۰ تومان فرش متری ۸۰ ریال ـ شستشو تحویل ظرافت کلی ساختمان

تلفن : ۸۵۰۱۱۱

خشکشوئی موکت

متری ۵ تومان مبلمان یکدست ۱۰۰ تومان تشک اتومبیل‌ـ پرده‌و نظافت کلی ساختمان

ـ ۶۴۶۸۷۷

۶۴۸۲۹۱

کلین سرویس‌انسی

خشکشوئی موکت ۴۰ ریال، شستشوو واکس‌انواع کفپوش وسنگ شیشه استیل ، پرده کرکره نظافت کلی ساختمان تلفن ۷۵۰۲۱۷

فامرکلین

خشکشوئی مبل موکت و نظافت ساختمان شبانه روزی ۲۳۹۹۳۴

۱ـ۳ آ‌ـ۱۸۱۴

قالیشوئی بیوك

بسرپرستی داریوش

رفوگری‌و رنگ برداری‌پذیرفته می شود تلفن ۵۵۱۳۶۰ و ۹۷۷۱۱۸

قالیشوئی تهران

تحویل در ۴۸ ساعت

۵۵۱۶۵۶

رفوگری‌فرش نعمت ۳۱۰۳۷۵

۱ـ۱

قالیشوئی تهران

تحویل در ۲۴ ساعت

۵۵۰۰۹۸

آ‌ـ۱۶۱۶

ایزوگام

کلین سرویس دلیجان‌نو خشکشوئی مبلمان‌ـموکت فرش ـ پرده و داخل اتومبیل در محل ما ۷۵۶۷۹۷

کلین سرویس پاکزا خشکشوئی فرش مبل موکت وکلیه کفپوش ها با آخرین تکنیک تمیز تر و ارزانتر تلفن ۸۵۳۹۹۵

آ‌ـ۱۷۷۰

سرویس‌شهریور

بزرگترین خشکشوئی مبلمان موکت ، فرش ، پرده و تعمیر پرده‌کرکره

۷۳۸۲۲۲

قالی‌شوئی وطن

۵۵۱۶۷۰

قالیشوئی اخوان

تلفن ۵۹۰۵۳۹

خشکشوئی ایران‌کلینز

خشکشوئی موکت ، مبل ، کفشوئی مکالثوم ، موزائیک واکس زنی تزئینات و نظافت کلی ساختمان پارکت ۸۴۳۷۴۹

لوله کشی گاز

لوله‌کشی گاز

باتایید شرکت ملی گاز ایران شرکت‌پدیك۸۳۵۸۵۶

لوله‌کشی گاز با تائید ۹۲۹۸۲۸

ایران‌گاز

پخش‌گاز ۸۹۱۲۵۲ـ۵۹ ۸۹۲۱۹۱ـ۹۷

قبول سفارشات همه روزه‌از ساعت ۷صبح‌الی ۹ شب

تلفن شکایات ـ ۸۹۲۱۹۰

سرویس و تعمیرات اجاق‌ـ‌آبگرمکن وتاسیسات

تلفن ۸۲۷۱۶۱ ۸۲۷۱۶۴ ۸۲۷۱۶۵

از ساعت ۷ صبح الی۸ شب

نمایشگاه محصولات شاهرضا میدان فردوسی

لوله‌کشی گاز باتائید شوفاژ ـ تهویه برق شرکت جتیسکو ۲۲۷۸۷۸

لوله‌کشی گاز

طرح‌واجرا زیر نظرمخصصین باتائید شرکت ملی گاز

۷۶۵۵۵۴ و ۸۲۶۱۰۸

نیازمندیهای اطلاعات تلفنی آگهی می پذیرد

استخدام: ۳۰۳۷۰۲ ـ ۳۱۱۲۱۹ املاک و مستغلات: ۳۰ ـ ۳۱۱۲۲۹ خرید و فروش: ۳۲۸۲۵۷ ـ ۳۲۸۴۱۴ خدمات: ۳۱۲۴۱۳ ـ ۳۱۱۲۲۷

پذیرش تحصیلی معتبر از آمریکا دریکهفته تلفن ۶۴۴۹۴۹ و ۶۴۰۷۶۶

لوله‌کشی گاز
باتائید شرکت ملی گاز شرکت دماده ۶۵۵۳۹۲
۱ـ۲۰ آـ۱۵۸۱

تعمیر و سرویس شوفاژ

شرکت تاسیساتی بی‌بی‌بان
با ۲۰ سال تجربه تهیه‌ونصب موتورخانه (شوفاژ) در مدت ۲۰روز تعمیر شوفاژ وتهویه مطبوع (چیلر) شبانه روزی ۷۹۷۱۲۹

نصب‌و لوله‌کشی شوفاژ تهویه ـ آبرسانی ـگاز شرکت تاوسا ۲۳۰۸۰۷

نصب وسرویس شوفاژ۲۴۲۰۰۸

شرکت مهندسی ژیسکار
بامهندسین و تکنیسین های مسلط و با تجربه آماده سرویس نصب تهویه مطبوع وشوفاژ و نگهداری و راه اندازی و در تهران و شهرستانها میباشد ۶۵۴۷۷۰ـ ۶۵۴۹۶۰ـ ۶۳۰۹۱۶

نصب شوفاژ و تهویه مطبوع و آب رسانی‌شرکت مکرول ۸۲۲۷۸۸

نصب و نگهداری فوری شوفاژ ، تهویه ، برق ، ۸۹۴۱۵۱ و ۸۹۱۷۴۸

نصب و سرویس‌شوفاژ ونگهداری ۷۶۱۶۰۱

نصب سرویس نگهداری شوفاژ
۲۶۲۶۹۸

نصب و نگهداری‌شوفاژ ۶۶۱۲۰۰ـ ۸۴۶۵۳۴

شوفاژ
نصب و نگهداری
۲۴۲۰۰۸

تهویه وشوفاژ
باقساط ۲۴ ماهه
رادیاتورآلومینیومی وفولادی‌متری ۸۶ تومان
دیگ‌رابیدو
وعایق پشم‌وشیشه
شرکت‌بلاور
تلفن : ۷۹۷۸۰۱

تعمیر و سرویس کولر

نصب و سرویس کولر استخر ، شوفاژ ، برق و تهویه تعمیر و نگهداری
هامدشور۹۲۱۰۰۹

سرویس و نصب ۱۱۰ کولر و آبگرمکن
۷۶۳۷۸۵

نصب و سرویس کولرو شوفاژ ـ رحمانی
۷۶۱۴۴۹

سرویس‌وتعویض‌پوشال
کولر ۳۷۰۸۵۳
آـ۱۸۶۱

سرویس کولر فوری
۳۵۴۵۴۴

کولر شوفاژ برق لوله کشی و آبگرمکن .
۷۵۲۶۶۶

سرویس کولر و شوفاژ در اسرع‌وقت۶۶۳۷۶۲

شرکت خدمات
فنی شهاب
نصب و سرویس انواع لباسشوئی و ظرفشوئی فوری‌با تضمین۸۹۹۹۸۶ و۸۹۴۸۷۸

نصب و سرویس کولر
۷۶۳۴۷۲
۱ـ۱۳ آـ۱۸۶۱

نصب سرویس کولر شمیرانات تلفن ۲۶۲۶۹۸

سرویس کولروتعمیرات برق ساختمان ۸۳۷۲۱۱

تعمیر یخچال

تعمیر یخچال‌فریزر سیدحسین ۲۴۲۴۳۸

تعمیر یخچال فریزر اجاق‌گاز تلفن ۲۴۷۳۵۸

تعمیر فریزر کولر یخچال ۸۲۱۸۳۰

تعمیر انواع لباسشوئی ویخچال با تضمین فوری
۶۴۲۲۹۰

تعمیر انواع یخچال و آب سردکن تلفن۲۴۲۳۶۶
آـ۱۸۲۰

تعمیر بخاری و آبگرمکن

تعمیر انواع ابگرمکن و کولر ۷۶۷۴۷۳

تعمیر انواع ماشین‌لباس شوئی ۷۶۴۰۳۰

لوله بازکنی

موسسه فنی داریوش
لوله‌بازکنی تخلیه‌چاه تشخیص
ترکیدگی با دستگاه الکترونیکی و ترمیم و بنائی آنها ـلوله‌کشی
بدون تعطیل
۵۴۳۴۷۳

لوله‌بازکنی تشخیص ترکیدگی‌لوله ۸۲۱۸۳۰

تخلیه‌چاه
لوله بازکنی
تلفن ۵۶۶۹۸۷

تشخیص ترکیدگی ، ترمیم و بنائی ، تعمیر لوله‌کشی ولوله بازکنی فوری
۲۳۵۵۳۴

تشخیص ترکیدگی لوله
۷۳۶۷۱۸

لوله‌بازکنی ۷۶۱۶۰۱

لوله بازکنی وترکیدگی
۹۶۷۲۵۲

لوله‌بازکنی فردوسی بدون تعطیل ۳۵۵۵۰۹

تشخیص ترکیدگی بادستگاه و ترمیم و بنائی و لوله بازکنی
فوری ۳۴۱۵۹۲
تلفن ۶۴۷۵۳۰

نشت یابی رامتین
تشخیص ترکیدگی با دستگاه الکترونیک و ترمیم بلافاصله
۶۳۷۱۲۶

لوله بازکنی وتخلیه چاه فوری ۳۷۰۸۵۳

لوله‌بازکنی فوری
فوری ۶۳۶۳۷۹

تشخیص ترکیدگی لوله با دستگاه الکترونیک لوله‌بازکنی فوری ۹۰۰۷۴۲
۱ـ۲۰ آـ۱۵۶۵

لوله بازکنی فوری ۷۶۰۶۲۷

لوله‌بازکنی فوری ۷۶۳۴۷۲

تخلیه چاه

ارزانترین تخلیه تراش چاه ولوله‌بازکنی تلفن ۶۴۸۵۵۲

تخلیه‌چاه
ولوله بازکنی تلفن ۳۵۰۷۳۷ و۷۶۶۸۸۶ و ۳۶۰۲۲۰

موسسه فنی دل آرام
تخلیه‌چاه و لوله‌بازکنی ۳۵۰۷۲۷ ۷۶۶۸۸۶ ۳۶۰۲۲۰

تخلیه‌چاه
و لوله بازکنی فوری
۹۷۷۲۳۱

تخلیه چاه فوری ۷۶۲۰۱۰

تخلیه چاه تهران و شهرستان ۹۵۱۱۵۲ و ۹۶۰۳۶۹

شرکت تخلیه اس. اف هرمتر۲۰ تومان‌تلفن ۵۴۴۸۶۸ ۵۴۴۷۹۲

تخلیه چاه و لوله‌بازکنی ۷۶۶۷۳۳

تخلیه چاه تهران و شهرستان متری ۳۰ تومان ۹۶۹۵۱۳
آـ۱۷۶۹

تخلیه‌چاه
و لوله بازکنی فوری
۸۳۴۹۶۹

تخلیه‌چاه
فوری ، لوله بازکنی و لوله‌کشی و تعمیرات
۶۶۸۱۵۹

تخلیه‌چاه
فوری‌ارزان ۶۶۸۱۵۹

آگهیهای گوناگون

خدمات حسابداری و مالیاتی ۸ تا ۴ ۹۴۲۵۶۱

شرکت تاسیساتی‌درجه بندی رتبه ۳و ۴مورد نیاز است ۷۵۶۸۱۷
آـ۱۸۰۱

نمایشگاه بزرگ گل سیکاس خیابان دروس ـ لقمان ادهم ۲۴۳۵۵۳
آـ۱۹۵۸

الکترومرز
هرگونه خدمات الکترونیک و الکتروتکنیک دراسرع وقت ۶۴۵۳۰۹ و ۶۴۴۱۴۷
۱ـ۳ آـ۱۷۶۵

سالنهای پذیرایی

سالن پذیرائی صبا
باغذا های ایرانی و فرنگی آماده پذیرائی از جشن های عروسی‌ومیهمانیهای خانوادگی صبای شمالی بین شاهرضاو بزرگمهر تلفن ۶۶۹۲۹۳

سالن پذیرائی بهشت فرزین
آماده برگزاری جشنهای عروسی تولد و میهمانیهای خانوادگی نارمک سه راه سمنگان ۷۳۵۲۲۴
آـ۱۷۸۴

گمشده

گواهینامه پایه یک اینجانب یداله بداغی مفقود شده از یابنده تقاضا میشود به تلفن ۵۵۳۶۱۲ اطلاع‌وپس‌از تحویل مژدگانی دریافت دارد
آـ۲۲۱ ۵

چکبانکی‌مال‌خور بانک‌بین‌الملل ایران ژاپون شعبه خرمشهر شمارمحواله ۳۹ بشماره چک ۱۷ـ۷۸۴ عهده شعبه بازار تهران در وجه اینجانب علی مراغه‌چی‌بمبلغ ۱۰۰۰۰۰۰ ریال یک میلیون ریال در حوالی خیابان بوذرجمهری‌نوروزخان مفقود شده که ازدرجه اعتبار ساقط است یابنده خواهشمندم به آدرس بازار سرای عالی طبقه سوم علی مراغه‌چی تلفن ۵۲۹۱۱۶ اطلاع فرمائید
آـ۵۵۷۱

کیف پول و گذرنامه اینجانب عبدالعلی مهنا گمشده ازیابنده تقاضا میشود با تلفن۶۸۱۶۲۷ تماس گرفته و مژدگانی دریافت نماید
آـ۳۲۷۵

چک شماره ۷۲۸۷۷۲ جاری ۲۴۳۶ بانک بازرگانی شعبه نادری (خیابان همایون)به مبلغ ۱۷۴۰۰ ریال بتاریخ ۲۹ر۴ر۲۵۳۷در وجه اینجانب بهمراه گواهینامه پایه‌دو در اصفهان مفقود شده و چک ازدرجه اعتبار ساقط است
حسین مستجاب
آـ۵۶۱۱

آپارتمان فروشی

اکازیون واقعی آپارتمان ۳ اطاق خوابه‌وسرویس کامل ۲۵ شهریور ۳۶۱۱۲۹

فرح اندیشه
یکدستگاه آپارتمان اجاره یا بفروش میرسد تلفن۸۵۳۸۰۷
۱ـ۳ آـ۱۸۲۳

اکازیون
آپارتمان های ۲ اطاق خوابه ۸۵ متر ۱۰ متر انباری شوفاژ آسانسورتلفن موکت دید عالی مهندسی ساز در بهترین نقطه قلهک ۴۹۰ هزار تومان نصف نقدبقیه ۳۰ ماهه بابهره بانکی تلفن ۶ـ۸۲۰۰۰۴
آـ۱۸۱۶

۴ دستگاه آپارتمان ۲
اطاق خوابه لوکس باسرویس وپارکینگ خیابان کورش‌کبیر مقابل حسینیه ارشاد کوچه هدیه یکجا و یا تک واحدی بفروش میرسد تلفن۲۲۸۹۷۱
۱ـ۴ آـ۵۱۳۷

آپارتمان فروشی
۲و۳و ۴اطاق‌خواب در وزراء گاندی جردن پهلوی از ۶۰۰ هزار تومان ببالا ۶۲۵۲۰۱ و ۶۲۴۶۱۳
آـ۱۸۲۰

آپارتمان ۱۳۵ متر بنای مفید تلفن‌فن‌کوئل پارکت ، پارکینگ و انباری تلفن ۳۳۱۰۲۰
آـ۱۸۹۲

به علت مسافرت
آپارتمان مجهز یک خوابه با وسایل و مبلمان یا بدون آن باپارکینگ فروشی خواجه عبدالله انصاری ـ خشایار جنوبی ساختمان ۳۴ آپارتمان ۱۱ روز های تعطیل یا ۵تا۸ روزهای غیر تعطیل
۱ـ۲ آـ۱۸۲۶

تهرانپارس آپارتمان‌های ۲ اطاق خوابه ببالا۳۵۰ تومان ببالا ۱۳۰ تومان نقد بقیه با وام بانکی ۷۸۰۴۶۸

قیطریه ۲ خوابه ۱۱۰ مترمفید باسرویس ۵۰۰ هزار تومان ۸۴۷۹۸۲
۱ـ۳ آـ۱۷۰۲

آپارتمان دو اطاق خوابه در کاخ شمالی فروشی تلفن ۶۳۵۰۳۵

تخت جمشید بر ملک‌ـ الشعرا بهار ۱۰ دستگاه آپارتمان‌تجارتی‌ومسکونی ۲ و ۳و ۵ اطاق‌خوابه‌هر دستگاه با ۸۰ متر انبار تک‌تک یاکلا فروشی‌تلفن ۲۳۲۸۵۹ و۲۳۹۶۰۹

آپارتمان یك اطاق خوابه با ۹۴ متر زیر بنا با سرویس کامل بالاتر از تخت جمشید تلفن ۷۶۳۴۷۰

ساختمان مهندسی ساز ۱۲ ساله با تلفن آریامهر خیابان شیراز ۵۰۴ متر زمین ۶۵۰ متر بنا سه طبقه مستقل هر طبقه ۳ اطاق خواب مقطوع ۳میلیون تومان‌تلفن۶۵۱۶۹۹
۱ـ۲ آـ۱۹۴۳

ارزانتروبا امتیازتر ازآپارتمان خانه ۳ر۵ طبقه تخلیه‌نزدیک میدان ۲۵ شهریور برق آب تلفن ۶۷۰ هزار تومان تلفن ۹۲۰۹۲۹
۱ـ۲ آـ۱۹۱۰

خیابان پهلوی ایدی
آپارتمان شخصی ساز تک واحدی طبقه سوم ۲۰۵ متر بنای مفید دارای شوفاژ تلفن پارکینگ بفروش می رسد ۸۳۴۲۳۷
آـ۱۹۱۴

آپارتمان۱۶۰ متری طبقه اول ودومشخصی ساز با شوفاژ تلفن فوری بفروش می رسد ۸۳۴۲۳۷

خانه مستغلاتی انتهای امیرآباد شمالی ۳ طبقه ۳ اطاق خوابه دارای پارکینگ شوفاژ کولر وتلفن و کنتور مستقل بدون واسطه بفروش میرسد تلفن ۶۳۱۴۴۷ از ساعت ۸ صبح تا۱ بعد ازظهر
آـ۱۹۰۹

یکدستگاه آپارتمان ۲ اطاق خوابه در خیابان فرشته خیابان حسابی ۱۲۰ مترفضای مفید نقدا متری ۵۸۰۰ تومان
۶ـ۸۲۰۰۰۴
آـ۵۵۷۱

تهیه مسکن لایف ویلا و آپارتمان شما را فورا بفروش میرساند ۲۲۸۱۲۸

از سه جهت مسلط بر بهترین مناظر شمیران پیراسته‌آپارتمان ۲اطاق‌خوابه فروشی۲۹۵۴۷۰
آـ۱۷۰۵

آپارتمان فروشی
۲ و۳ و ۴ اطاق خواب در وزراء گاندی جردن پهلوی از ۶۰۰ هزار تومان ببالا ۶۲۵۲۰۱ و ۶۲۴۶۱۳
آـ۱۷۰۲

چندین دستگاه آپارتمان‌تجاری و مغازه واقع در میرداماد برای فروش واجاره آماده ۲۲۱۲۱۰

انتهای فرح شمالی چند دستگاه آپارتمان۸۰ متر و ۱۰۰ متری با آسانسور و فن کوئل بفروش می رسد ۲۳۹۶۰۹ و۲۳۲۸۵۹

آپارتمان لوکس باوام بانکی از ۴۰۰ هزار تومان ببالا درشمال شهر ۲۲۸۹۷۱ تفکری

اکازیون
بهترین محل گیشا آپارتمان۳ اطاق خوابه با تجهیزات کامل نصف نقد بقیه بابهره بانکی ۸ساله تلفن ۶۳۶۳۴۹
۱ـ۷ آـ۱۸۳۲

آپارتمان‌فروشی
۳و ۴ و ۵ اطاقه با قیمت‌مناسب نقد و اقساط تلفن ۷۹۴۶۵۴

آپارتمان قسطی
تهران پارس ۱۵۰ هزاربومان نقد بقیه وام بانکی ۱۵ ساله
۷۸۱۹۱۸

آپارتمان۲ اطاق خوابه حوالی میدان ونک تلفن ۶۸۶۷۰۹
آـ۱۸۰۴

خانه فروشی

خانه فروشی ۱۲۵ متر ۱۷۰ متر بنا سرویس کامل اول مجیدیه ۸۵۸۱۴۳
آـ۱۸۲۹

اکازیون
خانه‌ای بمساحت ۱۱۵ مترآب، برق، بافیش تلفن سه ساله‌پرده کرکره، موکت ، کاغذ دیواری کولر ، آشپزخانه قفسه بندی شده واقع در خیابان‌خراسان تلفن ۲۷۷۵۹۶
آـ۱۸۲۲

قابل توجه شرکتها
ایرانشهر کوچه نقوی ملکی سه طبقه مستقل ، مسکونی زمین ۳۰۰ متر زیر بنا ۳۷۰متر باجواز ساختمان ۷ طبقه آب وبرق و تلفن ۸۴۴۱۲۷ (صبح ها)
۱ـ۲ آـ۵۴۸۹

کورش کبیر شهناز سه خانه‌شمالی ۳۰۴مترمربع ۳۰۰مترزیر بنا۲طبقه‌جمعا ۵اطاق‌خواب کولرکرکره تلفن ۷۵۹۲۲۱

خانه‌ای۲طبقه با ۳۸۰ متر زیر بنا شمالی خیابان آیزنهاور نرسیده بمیدان شهیاد فروشی تلفن ۹۶۱۳۸۰
۱ـ۲ آـ۱۹۱۲

خانه‌ای بمساحت ۶۵ متر دو طبقه و نیم ۱۱۵ متر زیر بنا دارای ۵ اتاق حمام کولر اف‌افواقع در مهرآبادجنوبی بقیمت ۳۶۵ هزار تومان به فروش میرسد تلفن ۵۴۷۸۲۵
۱ـ۲ آـ۱۸۵۲

خیابان خوش چهارراه هاشمی خانه شمالی مساحت ۱۱۰متر زیر بنا ۱۴۰ متر ۵ اطاق ۲ طبقه و نیم آب برق تلفن‌کولر حمام گرم‌آشپزخانه انباری۵۱۰ هزار تومان تلفن ۹۶۳۳۴۱
آـ۱۹۷۰

قابل توجه
ادارات‌وشرکتها
یک خانه مشتمل بر ۳ طبقه‌و یک طبقه زیر زمین هر طبقه ۱۶۰متر زیر بنا کولر وشوفاژ و ۵ شماره‌تلفن ۳ نبش بر خیابان ۴۰ متری کانال گیشا کلا بفروش میرسد یا بازمین معاوضه میشود تلفن۶۵۲۶۵۶
آـ۱۸۵۳

منزل فروشی۱۶۰ متر برخیابان ۵۵۰هزارتومان تلفن ۷۵۵۷۰۲

خانه اکازیون در شمیران ظهیرالدوله ۵۳۰ متر مشجر۴ اطاق خواب چاه عمیق فوری بااثاثیه و بدون اثاثیه ارزان‌به فروش میرسد تلفن ۲۷۲۸۵۵
آـ۱۸۹۱

خانه‌ای‌واقع در نیروی هوائی سلیمانیه با دو اطاق و هال‌و تلفن و حمام به مساحت ۱۰۸ متر جنوبی بسیار تمیزفروشی ۳۳۶۳۱۷از ۸ صبح الی ۵ بعد از ظهر
۱ـ۶ آـ۱۹۰۳

خانه دو طبقه قدیمی ساز سه نبش‌بمساحت ۱۶۷ متر با تلفن در خواجه نصیر طوسی به فروش میرسدتلفن ۷۶۹۵۷۱
۱ـ۳ آـ۱۸۰۵

خانه شخصی
تاج دریانو جنوبی ۱۸۰ متر دوطبقه۱۴۰ متر زیربنامقطوع ۸۵۰ هزار تومان ۹۷۶۷۴۱
۱ـ۳ آـ۱۸۰۹

برخیابان سید خندان‌یك زیرزمین به مساحت۲۸۰ متر زیربنا ۱۲۰ هزار تومان نقد بقیه با وام۱۵ ساله بانك ملی فروشی ۸۴۵۰۵۱

خانه فروشی
یك باب منزل بمساحت ۱۱۴ متر مربع واقع در فرح‌آباد ژاله خیابان پرواز دو طبقه دارای چهار اتاق با تلفن و سرویس کامل‌بفروش‌می رسد باتلفن ۳۳۳۵۱۴ تماس حاصل نمایند . قیمت مقطوع ۴۷۰ هزار تومان .

سه دانگ از خانه‌ای نزدیک میدان ونک دو طبقه مستقل قابل تفکیک هر طبقه بمساحت حدود ۳۲۰ متر بنا دارای ۳ اطاق خواب و تجهیزات‌کامل بقیمت یک میلیون و هفتصد و پنجاه هزار تومان فروشی، یا معاوضه با ملک کوچکتر تلفن ۶۸۱۴۵۵
آـ۱۶۵۷

خانه‌ای ۱۶۱متری یکطبقه ونیم ۴ اطاق و هال در ۱۱۲ غربی سمگان با تلفن ۷۰۰ تومان تلفن ۷۳۷۱۱۳ یا ۲۳۰۰۰۱
آـ۱۸۱۲

مناسب برای شرکتها وپزشکان وموسسات تجاری طبقه اول ساختمانی نوساز با نیمطبقه زیر آن مجموعا ۲۲۰ متر زیر بنا با تلفن و کولر و برق۲۵ آمپر ۳ فاز فرح شمالی‌خیابان ابن‌یمین تلفن ۲۳۶۶۴۲ بفروش میرسد .
آـ۱۸۱۱

خانه کلنگی فروشی
تخلیه بمساحت ۳۳۰ متر دو نبش‌باجواز ساختمان حوالی میدان پاستور تلفن ۷۹۷۴۲۲
آـ۱۹۴۵

خانه‌ای در قلهک دو و نیم طبقه مستغلاتی۳۳۰ متر زمین ۵۰۰ متر بنا ۲ رشته تلفن با کلیه تجهیزات ۲ میلیون و ۲۵۰ هزار تومان فروش یا معاوضه باخانه بزرگتر تلفن ۲۶۷۲۴۸
آـ۱۹۴۶

خانه شمالی و جنوبی ۱۵۲ متر ۵ اطاقه با سرویس کامل و تلفن خیابان گرگان تلفن ۲۴۴۶۲۸

برای خرید خانه وویلا نقد و اقساط در
گوهردشت
کرج با ما تماس بگیرید

برای خرید خانه وویلا باهر بودجه‌ای نقدواقساط وزمین های گودهرشت‌و باغستان را نقدا خریدار وفروشنده‌ایم دفترپارس ۵۷۱۰ کد ۰۴۲۲۱

اکازیون
خانه‌ای واقع در خیابان اسکندری خیابان کاوسی مساحت ۱۰۸ متر ۳ طبقه و ۵ اطاق ۱۵۰ متر زیر بنا ۵۰۰ هزار تومان تلفن ۹۲۳۹۷۵ و ۵۳۰۰۶
۱ـ۳ آـ۱۶۵۲

ویلای فروشی

ویلا کنار دریا فروشی یا معاوضه بااتومبیل بزرگ امریکائی ۸۵۹۵۰۶
آـ۱۷۰۱

ویلا با دو اطاق خواب مبله با سرویس کامل‌در دریاکنار بفروش‌می‌رسد

بهترین نقطه ورامین
ویلا ۲۵۰ متر و ۲۲۰ متر بنا فلزی‌ساز۷ اطاق در دو طبقه بازیر زمین فروشی ۸۴۷۹۸۲

اکازیون
ویلائی ۳اطاق خوابه واقع در نزدیکی حیاط هتل به مساحت ۶۰۰۰ متر بر دریا تلفن ۲۷۳۱۸۶
آـ۱۵۵۴

رامسر
ویلا فروشی با موقعیت عالی به علت نیاز فوری با نازلترین قیمت تلفن ۹۳۸۸۲۸ از ۵الی۹شب

ویلا فروشی در بهترین نقطه شهردریا کنار به سبک ژاپونی مبله با تمام وسایل آب برق تلفن کولر گازی تلفن ۲۴۷۹ کد ۰۲۴۹۱ ساعت ۹ صبح ببعد
آـ۱۹۵۲

شهسوار ـ کنار دریا ـ ویلائی شخصی ساز با منظره رویائی در باغ ۳۵۰۰ متری فروشی یك میلیون و دویست هزار تومان تلفن شهسوار ۲۵۸۴

باغ فروشی

مابین آمل ودریا
بعلت گرفتاری قیمت روز ۸۰۰۰ متر باغ ۸۰۰ درخت میوه با ویلای مجهز بر جاده آسفالت باوام بانکی ومزایای دیگر از ساعت ۴ تا۹ تلفن ۸۳۹۱۰۷
۱ـ۳ آـ۱۷۰۳

۱۵۰۰ متر باغ در خوروین کرج ۵۰ هزار تومان تلفن ۹۶۷۹۱۳
آـ۱۶۵۷

یك باغچه ۱۲۰۰ متر مجاور رودخانه با سند مالکیت دراوشان‌بفروش میرسد ، خریداران با تلفن ۶۸۲۳۵۰ تماس حاصل نمایند .

باغچه ۵۰۰ و ۱۰۰۰ متری‌در میگون متری ۳۰۰۰ ریال‌تلفن ۶۵۱۶۹۹
آـ۱۹۴۴

سرقفلی مغازه

فروش
یک باب چلوکبابی در کیلو متر ۲۵ جاده ساوه بافروش روزانه بیش از ۵۰ هزار ریال به علت مسافرت فروشی یا به اجاره میرسد طالبین‌به تلفنهای ۳۴۵۲۶۴ و ۷۸۰۹۴۹ مراجعه نمایند
آـ۱۶۶۳

فروش
یك دستگاه مرغداری با برق سراسری ۱۰۰آمپر ولوله‌کشی‌آب به‌مساحت ۳۳۰۰ متر مربع سالن جهت اجاره یا فروش طالبین به تلفن های ۳۴۵۲۶۴ و ۷۸۰۹۴۹ تماس بگیرند .

یکباب مغازه‌ساندویچ باموقعیت عالی آب و برق و تلفن و ملکیت واقع در نارمک چهار راه‌مهربفروش‌میرسد ۷۹۶۰۷۲
آـ۱۸۲۳

موسسه پلاستیك سازی خیری واگذار میشود لاله‌زار پاساژتئاترپارس طبقه دوم تلفن : ۳۹۱۹۵۱ و ۳۰۳۴۱۷

فروش یا اجاره اغذیه فروشی با تمام وسایل وجواز بین سه‌راه شاه و چهارراه امیراکرم به اجاره و یا فروخته می‌شود تلفن ۸۲۱۵۱۴

زمین اکازیون متری
۱۰ تومان
باآب جاری واقع در جاده شاهدشت کرج (اشتهارد) جهت احداث باغ‌ـ گلکاری‌و تاسیسات و خانه های مجتمع ارزان قیمت به قطعات ۲۰۰۰ و ۳۰۰۰ و ۵۰۰۰ متری با سند مالکیت نقد و اقساط به فروش میرسد
تلفن ۹۳۹۵۵۹
۱ـ۵ آـ۱۵۵۲

فروش یااجاره
یکدستگاه مرغداری به مساحت ۵۰هزارمترمربع زمین و۱۲۰۰ مترمربع سالن دارای آب و برق و تلفن در کیلو متر ۲۵ جاده‌ساوه جهت انبار عمومی یاتعمیرگاه اجاره یا فروشی طالبین به تلفنهای ۳۴۵۲۶۴ ـ ۷۸۰۹۴۹ تماس بگیرند
آـ۱۶۶۸

یکدستگاه پخش مرغ بمساحت ۲۳۰ متر مربع چند دستگاه ساختمان‌باتلفن آب و برق ۵۰ آمپر باسردخانه مجهز اجاره یافروشی طالبین به تلفن های ۳۴۵۲۶۴ و ۷۸۰۹۴۹ تماس بگیرند
آـ۱۶۶۶

مغازه فروشی
یک باب مغازه مرغ فروشی‌دو دهنه با تلفن برق و زیر زمین واقع‌در خیابان‌شهباز روبروی ورزشگاه بفروش می رسد طالبین به تلفنهای ۳۴۵۲۶۴ و ۷۸۰۹۴۹ تماس بگیرند
آـ۱۶۶۵

زمین فروشی

فروس‌زمین‌های‌با سند ۶۴۵۱۴۲

زمین در مهر شهر و کوی ولیعهدنقدو اقساط فروشنده‌ایم تلفن ۹۲۲۷۳۹

زمین ساختمانی و خانه کلنگی در شمال شهر فروشنده‌ایم تلفن ۹۳۲۴۳۴

فروش زمین
یك قطعه زمین واقع در دماوند با جواز مرغداری به مساحت ۹۴ هزارمتر چاه‌عمیق بفروش‌می‌رسد طالبین به تلفن های ۳۴۵۲۶۴ و ۷۸۰۹۴۹ تماس بگیرند .

زمین بمساحت۲۱۶۰متر در کیلومتر ۱۷جاده‌کرج مناسب برای انبار و کارخانه‌یاآپارتمان‌سازی بفروش می رسد تلفن ۵۶۵۴۵۸

اکازیون
زمین تفکیک‌شده ۳۰۰۰ متری ۳۰ تومان و ۲۰۰و ۱۵۰ متری ۶۰ الی ۷۰ تومان جهت باغ ، ویلا مسکن با آب و برق کیلومتر ۱۹ جاده مخصوص کرج۹۲۸۵۰۶ تیموری ـ کریمی

زمین فروشی
یك قطعه زمین ۱۰۰۰ متری در باغستان کرج بفروش میرسد تلفن ۲۲۲۰۹۶

شهرک‌غرب مهر شهر ۷۵۵۷۳۴ و۷۵۲۸۹۸
آـ۱۸۱۰

۱۵۰۰ متر زمین در موقعیت عالی در ملارد ویلا با قیمت اکازیون فروخته می شود تلفن ۲۷۹۲۷۳
آـ۲۹۵۴ ۱ـ۲

نقد یاقولنامه در جردن زمین جنوبی ۸۲ × ۳۰ تراکم متوسط نزدیك جردن تلفن ۲۷۱۱۱۳

زمین ساختمانی و خانه کلنگی در شمال شهر فروشنده‌ایم تلفن ۹۳۲۴۳۴

اهواز کوی گلستان ۲۰۰۰متر زمین بر فروردین فروشی ۲۸۲۸۳۵
آـ۱۶۵۹

یك قطعه زمین بمساحت
۱۰۰ هزارمتر مربع تقسیم‌شده بااسناد مالکیت منطقه صنعتی جاده تهران اصفهان نزدیک شاهی شهر با پروانه آب و برق همه روزه تلفن ۵ تا ۹ بعد ازظهر ۲۷۶۹۰۴
آـ۱۶۵۸

۱۵۰۰ متر زمین در لم آباد شهریار کرج ۳۱۶۶۴۱
آـ۱۸۲۵

زمین‌درمهر شهر وکوی‌ولیعهد نقدو اقساط فروشنده‌ایم تلفن ۹۲۲۷۳۹

زمین های صنعتی و کارخانه‌ای فروشنده و خریداریم تلفن۹۲۵۹۴۸

اجاره آپارتمان

ویلانی‌وهمکف ۶۵۷۹۴۴

اجاره فقط با یک زنگ
۶۵۷۹۴۴

۱تا ۴ اطاق خوابه‌جهت سکونت و محل کار ۶۵۵۱۳۷ و ۶۵۵۴۲۶

یکدستگاه آپارتمان در خیابان روزولت جنب سینما دیاموند جهت محل کار شامل ۱۸اطاق ۳ تلفن تلکس مبلمان کامل برای اجاره یا فروشی
۶ـ۸۲۰۰۰۴
آـ۱۸۱۷

ساختمان مهندسی ساز ۱۸۰اطاق دارای۲۰شماره تلفن و کلیه تاسیسات واقع‌در وزراء جهت‌اجاره یافروش آماده‌است‌تلفن ۸۳۰۲۳۷

محل کار و مسکن شما زود میره اجاره پیش ما ۶۵۰۴۹۶ ـ ۶۵۵۶۱۵

قیطریه
خانه‌ای ویلائی دوبلکس بسبك اسپانیائی ۱۳اطاق خوابه۲سرویس‌فن‌کوئل تلفن آشپزخانه مدرن با لوزام کامل انباری‌اجاره ۱۱۵۰۰تومان ۲۴۹۸۹۷

اجاره محل بار ومسکونی جهت ایرانی و خارجی موجود است تلفن : ۲۳۲۸۵۹

آپارتمان ۲ اطاق خوابه در خیابان شاه ـ لاله‌با با سرویس کامل اجاره تلفن : ۶۳۳۷۹۷ ۹۶۴۶۰۷
آـ۱۸۳۷

دو دستگاه‌آپارتمان‌خالی باتمام‌وسایل جهت‌اجاره به‌شرکت‌ها در ساختمان شهداد واقع در خیابان سپهبد زاهدی (ناصر غربی‌پلاك ۴۹۶ موجود است) طالبین به نشانی فوق جهت دیدن محل و یا به تلفن ۸۹۹۲۹۲ مراجعه فرمایند .

طبقه‌همکف آپارتمان تکواحدی بادو اطاق خواب و سرویس کامل‌نیم مبله و شوفاژ وکولر روشن خیابان گاندی خیابان هفتم شماره ۹ ساختمان سپیده مراجعه اجاره ۵۵۰۰ تومان مهندس یوسفی

آپارتمان های۲و ۳ و ۴ اطاق خوابه‌وویلا جهت سکونت ودفتر کار از ۵ هزار تومان ببالا در عباس آباد گاندی و پهلوی و جردن فوری اجاره داده می شود ۶۲۵۲۰۱ و ۶۲۳۵۱۱
آـ۱۶۴۹

شهر مسکن
بماتلفن‌کنید مستاجردلخواهتان رادر اختیارتان قرار دهیم و خریداردلخواهتان را ۸۵۷۷۹۸ ۸۴۴۷۸۶
آـ۱۸۶۰

آپارتمانی دو اطاق خوابه با آسانسور و فن کوئل وفیش تلفن در خیابان ویلا مبله اجاره‌داده میشود بین ساعت ۳الی ۸ بعد از ظهر تلفن ۲۲۶۲۲۷
آـ۱۵۵۴

محل کار تجارتی اجاره
در بهترین نقطه شمال شهر چند دستگاه آپارتمان منطقه تجارتی با تلفن اجاره داده میشود ۲۲۲۱۱۱ و ۲۳۵۰۳۲
آـ۱۸۲۲

محل کار با دو تلفن و تلکس جهت اجاره با تلفن های ۶۶۹۶۴۵ یا ۶۴۷۸۷۱ تماس بگیرید.

خانه‌ای ۳ طبقه ۱۸ اطاق برآریا مهر غربی یکجا اجاره داده میشود ۹۳۷۰۶۹
۱ـ۴ آـ۱۶۹۲

تهیه مسکن لایف ویلاو آپارتمان‌شمارافور، اجاره میدهد ۲۲۸۱۲۸

۲ دستگاه آپارتمان در بهترین نقطه داودیه و میردامادبرای سکونت ۲۲۵۱۷۰ و ۲۳۰۷۹۸
آـ۱۸۲۳

تعداد ۷۴ دستگاه مسکن اجاره‌ای از ۳ تا ۳۰ هزار تومان درجا های مختلف موجود است و تعداد زیادی محل کار یک تلفن ضرردارد بنفع شما است تلفن ۸۵۷۷۹۸ و ۸۴۴۷۸۶
آـ۱۸۲۲

نیاز به آپارتمان اجاره

۴۸ ساعته آپارتمان‌ویلا محل کار شما رافروخته یااجاره میدهیم۶۸۱۲۷۷

خانه‌شمارا بخارجیان اجاره‌میدهیم

وزیری
۶۵۸۱۸۸
۶۵۳۷۴۳
اجاره بخارجیان-خرید-فروش.

۸۲۴۹۵۳
سازمان نیازمندیهای خارجیان
خانه‌شمارابه‌خارجیان اجاره‌میدهد
۸۲۷۹۰۱-۸۳۸۱۰۶

سازمان‌مسکن
کندو
کانون اجاره بخارجیان
ویلا
آپارتمان
دفترکار
۲۲۷۶۳۸-۲۲۷۶۳۹

سازمان مسکن پارس
مرکزاجاره بخارجیان
۸۴۸۴۲۴
۸۵۳۸۵۳
۸۵۷۵۸۵
خرید وفروش

مرکزاجاره
موسسه امور خارجیان
تخت‌جمشید جنب بهار
۷۵۱۷۸۲ ـ ۷۵۲۳۵۸

رایمسون
اجاره‌بایرانی‌وخارجی
خریدوفروش
۶۵۵۴۲۶-۶۵۵۱۳۷

RING US at
655615 – 650496
Rent your house

مؤسسه
نیازمندیهای خارجیان
خانه بخارجیان اجاره میدهد
۸۳۰۰۸۱ - ۸۳۰۰۸۲
۸۲۱۸۱۱ - ۸۲۱۷۲۳
۳۶۱ تخت جمشید مقابل سفارت آمریکا

بدو ویلا در سطح خوب جهت دو مقام عالیرتبه سفارتی فو

نیازمندیهای اطلاعات تلفنی آگهی می پذیرد

استخدام: ۳۰۳۷۰۲ـ۳۱۱۲۱۹ املاک و مستغلات: ۳۰ ـ ۳۱۱۲۲۹ خرید و فروش: ۳۲۸۲۵۷ـ۳۲۸۴۱۴ خدمات: ۳۱۲۴۱۳ ـ ۳۱۱۲۲۷

ویلا و آپارتمان در شمال شهر برای کارمندان عالی‌رتبه شرکت خارجی فوری نیازمندیم . ۲۲۲۶۳۰ و ۲۲۷۵۱۱

یك شرکت خارجی به‌تعداد ۲۰۰ ویلا و ۲۰۰ آپارتمان و ۲۰۰ آپارتمان مبله در شمال شهر برای کارکنان خود فورا نیازمند است . تلفن : ۹۲۷۴۴۹

مسکن لایف
اجاره ویلا اپارتمان خانه تلفن ۲۲۸۱۲۸

نیازاجاره فوری جهت‌امریکائی بیک آپارتمان مستقل درمنطقه یوسف آباد قیمت مطرح نیست ۸۳۴۲۳۷ آـ۱۹۱۳

نیازفوری
به چند دستگاه ویلا و ویلا و آپارتمان برای سکونت کارمندان ایرانی وخارجی در شمال شهر فوری نیازمندیم تلفن : ۲۴۵۳۸۰ و ۲۴۵۶۸۵

یك شرکت آمریکائی و همچنین یك مجموعه ساختمان با حدود ۲۰ دستگاه آپارتمان درشمال شهر بدون واسطه اجاره مینماید ۹ـ۲۹۳۷۴۸ با آقای صفوی تماس حاصل فرمائید .

آپارتمان وویلای شما را ۴۸ ساعته اجاره میدهیم ۸۵۰۳۳۴ ۱ـ۶ آـ۱۶۵۹

برای خرید یا اجاره شماره ما یادت نره ۶۵۵۶۱۵ و ۶۵۰۴۹۶

بتعدادی آپارتمان اجاره‌ای از ۳تا۳۰ هزار تومان فوری مورد نیاز است ۸۵۷۷۹۸ ـ ۸۴۴۷۸۶ آـ۱۸۶۱

چند خانواده المانی و آمریکائی به تعدادی ویلا و اپارتمان مخصوصا همکف با شوفاژ و تلفن واستخر نیاز فوری دارد تلفن ۶۸۷۸۱۲

یك خانواده سوئیسی طالب ویلائی در شمال شهربا اجاره‌حداکثر ۲۰ هزار تومان می باشد تلفن ۲۹۳۳۶۱

تعدادی‌ویلا همکف‌وخانه فروشی در شمیرانات موردنیاز است۲۷۶۰۲۲ و۲۷۸۰۶۹

نیاز به خرید زمین

خریدارزمین افسریه و بلوار رضا پهلوی تلفن ۳۴۴۹۸۲ آـ۱۸۸۱

زمین اهواز
خرمشهر ـ بقیمت روز فوری خریداریم تلفن ۳۷۵۴۸۷ و ۳۷۴۸۸۶

خریدار زمینهای افسریه ۳۴۳۳۴۶

فوری نقدا خریداریم یکقطعه زمین‌در فرمانیه ـ ونک جردن خریداریم ۸۳۴۲۳۷ آـ۱۹۱۶

زمینهای‌تهران پارس خریداریم ۷۹۳۰۲۰ ۱ـ۱

زمین های داخل محدوده و زمین صنعتی تجارتی‌وزراعی خریدار و فروشنده‌ایم تلفن ۹۳۶۷۵۳

خرید و فروش زمین صنعتی و مسکونی تلفن ۹۲۲۷۱۶

خریدار زمین افسریه ۳۴۱۳۵۹

تهران پارس زمین خریداریم تلفن ۷۳۱۳۶۶

زمینهای کوچک وبزرگ‌اطراف کرج‌وملارد خریداریم۳۱۱۸۳۶

زمین های صنعتی و مسکونی خریدار و فروشنده‌ایم تلفن : ۹۲۲۷۱۶

خانه های کلنگی و زمین ساختمانی‌در شمال‌شهر خریداریم تلفن ۹۲۸۰۸۲

شهرك غرب‌مهرشهر ۷۵۵۷۳۴و ۷۵۲۸۹۸

اهوازاهواز
زمین خریداریم۷۹۴۴۱۸

بنگاه معاملات املاک

خرید و فروش زمین‌های بلوار رضاپهلوی ۳۴۵۶۵۳

خرید و فروش مهرشهر گوهردشت فردیس ملارد ۹۲۲۷۳۹

معاملات پول

پول‌در مقابل املاک شمال‌شهر و شمیرانات موجود است‌تلفن های ۸۲۵۲۶۳ و ۸۲۹۵۲۷

وام
برای دریافت هر نوع وام با ماتماس بگیرید ما مشکل‌پولی شمارا باتوافق طرفین
هزاری ۱۵ تومان
مرتفع میسازیم.
۱ـ وام در مقابل مازاد سند بدون رفتن بمحضر
۲ـ وام در مقابل اتومبیل و خرید اتومبیل
۳ـ وام در مقابل تلفن
۴ـ وامبرای خرید اثاثیه منزل واحتیاجات ضروری
تلفن ۸۹۲۲۴۳

پول ارزان
از ۵ میلیون ببالا موجود است ۸۹۲۶۰۲

پول شرطی موجود ۶۸۴۵۲۵

وام‌ارزان
ملك ـ اتومبیل ـ چك کارمندی ـ فرش ۸۵۰۷۴۷

بپول راکدشمادر مقابل مبیع ارزنده با بهره‌عالی هزاری ۵۰ تومان‌سودمی دهیم ۹۲۵۰۰۸

پول
وام فوری بهر طریق ۹۲۵۰۰۸ میدان رشدیه

پول
در مقابل چك کارمندی ملك ـ اتومبیل
تلفن ۸۴۷۶۷۰

پول
در مقابل چك کارمندی سند اتومبیل و تلفن و مازاد سند ملك شما چنانچه در رهن یا گرو باشد در اسرع وقت پرداخت مینمائیم
تلفن ۶۶۰۴۰۰ و ۶۶۹۷۰۰

پول فوری در مقابل ملك وساختمان هر مقدار بخواهید پهلوی دفتر جلالی ۸۹۶۵۱۱ و ۸۹۴۱۹۳

پول مورد نیاز

بپول راکد شما درمقابل مبیع ارزنده با بهره‌عالی نیازمندیم ۸۹۲۶۰۲

خانم و آقای محترم بپول راکد شما با بهره عالی نیازمندیم۸۵۰۷۴۷

استخدام و کار

نظافتچی مرد و زن تمام ونیمه وقت‌با حقوق‌مکفی نیازمندیم ۷۵۳۵۴۲

استخدام میشود
جهت انجام پروژه بزرگ ساختمانی در گرگان تعدادی تکنیسین باحقوق مکفی ویک نفر مترجم زبان انگلیسی‌مورد نیاز است تلفن تهران۶۴۱۹۲۲ گرگان ۸۰۸۴ آـ۱۶۰۰

آشپز مردوارد به‌خوراك های ایرانی و فرنگی جهت شهرستان ساری نیازمندیم ۸۹۵۴۱۶ آـ۱۸۵۰

به پرستار بچه ازساعت ۷تا ۳ بعد از ظهر نیازمندیم ۸۲۶۱۵۸ آـ۱۸۶۰

به یك نفر ماشین کار نجار و تعدادی‌کلاف‌ساز نجار احتیاج است ۹۵۴۷۶۶

بچند کچکار ماهر احتیاج است تلفن : ۸۴۸۷۹۳ آـ۱۹۰۱

بچند نفر مهندس راه و وساختمان با حداقل ۲ سال سابقه راه سازی و چند نفر تکنیسین با حداقل ۱۰ سال سابقه راه سازی نیازمندیم تلفن ۶۴۵۴۹۱ آـ۱۹۰۰

بچند نفر نظافتچی و آسانسورچی نیازمندیم تلفن ۳۷۴۴۸۰ آـ۱۸۹۸

تانکر سازی زرین حق بتعدادی کارگر جوشکار تانکرساز احتیاج است. ۹۷۴۷۱۴ آـ۱۸۶۹

بچند نفر خانم سکرتر برای کار تمام وقت‌دردفتر مهندسی مشاور معماری نیازمندیم تلفن ۸۹۶۷۱۶ و ۸۹۷۵۴۴

تریکو من و تو
به‌دونه‌گیروکوک زن و بخار کار ودست دوز نیازمند است شاه جنب سینما نیاگارا انتهای پاساژ علوی پلاك ۱۰و۱۱ آـ۱۸۲۱

بتعدادی چرخکار تریکو نیازمندیم تلفن ۲۵۰۰۴۴ آـ۱۸۹۲

بانو یا دوشیزه‌برشکار وچرخکار نیازمندیم . تلفن ۹۳۵۸۸۹ آـ۱۸۹۶

استخدام
بچند نفر دوشیزه بانو جهت بسته‌بندی نوار ناست نیازمندیم سه‌راه شاه ۶۴۷۹۵۸ آـ۱۹۶۵

تکنیسین‌امور ساختمانی برای کار در کارگاه تهران با حداقل ۴ سال سابقه موردنیاز است . تلفن : ۸۴۷۲۹۷ و۶۸۹۱۰۵ آـ۱۹۲۰

کارگر ساده
بچند نفر کارگر ساده تمام‌وقت نیازمندیم‌جاده مخصوص کرج ایستگاه شهوند خیابان رنگین کوچه سوم کارخانه‌تابلو سازی .

بیك برشکار و چند نفر چرخکار ژیواگو دوز نیازمندیم ۳۰۵۳۷۹

منشی زن
مورد نیاز است موسسه پالپ تلفن ۸۵۴۱۹۶ ـ ۸۵۱۷۴۷

شاگرد نجار
موردنیاز است موسسه پالپ تلفن ۸۵۴۱۹۶ ـ ۸۵۱۷۴۷ آـ۱۵۷۵

شرکت یم
برای دفتر خود درتهران استخدام می کند .
۱ـ حسابدار با تجربه نیمه وقت
۲ـ منشی وارد به تایپ فارسی و زبان انگلیسی ۸۳۸۹۶۸ آـ۱۸۱۹

۱ـمهندس‌راه وساختمان با حداقل ۵ سال تجربه برای سرپرست کارگاه ساختمانی در زاهدان .
۲ـمهندس‌راه‌وساختمان جهت کارگاه راهسازی در استان کرمان . ۳۷۱۹۵۴ـ۳۷۳۴۸۵ آـ۱۶۶۵

بتعدادی‌کارگر نظافتچی تمام‌وقت ونیمه وقت نیازمندیم تلفن ۶۶۶۳۱۶

بچندنفر بازاریاب‌دیپلمه با تجربه و معافی تمام وقت نیازمندیم . ۸۹۸۶۴۴ـ۶ آـ۱۶۷۰

تاج تاکسی
تعدادی‌راننده بااتومبیل‌بهمکاری دعوت مینماید. تلفن۳۴۶۲۹۵ ۱ـ۲ آـ۵۵۲۷

راننده پایه ۲ شخصی
با حداقل ۲ سال سابقه کار آشنا به خیابان های تهران و داشتن ضمانت استخدام میشود .
متقاضیان می توانند به آدرس خیابان ثریا ساختمان شماره۱۰طبقه پنجم مراجعه نمایند . آـ۱۷۰۷

بچند نفر دوشیزه‌یابانو جهت امور الکترونیکی نیازمندیم . ۸۳۳۹۰۶ آـ۱۹۰۲

تعدادی کارگر ساده نیازمندیم‌کسانیکه‌حوالی خیابان خیام سکونت داشته باشند و بخواهند دائمی کار کنند ارجحیت دارند تلفن ۵۲۶۶۲۲ آـ۱۶۵۸

شرکت تعاونی مصرف جام جم به تعدادی‌راننده پایه یکم باشرایط زیر نیاز دارد .
۱ـ داشتن سوادخواندن ونوشتن .
۲ـ دارا بودن حداقل‌سه سال تجربه کاری .
۳ـ داوطلبان می توانند حداکثر تا پایان روز شانزدهم‌مرداد ماه۲۵۳۷ باستثنای روز های پنجشنبه و جمعه در ساعات اداری بدفتر شرکت تعاونی جام جم سازمان رادیو تلویزیون ملی ایران واقع‌درخیابان پالیزی ساختمان ۴۸ مراجعه نمایند . آـ۱۹۶۴

شرکت سیترونیك
به۲۰ نفر کاید با وسیله نقلیه و دانستن زبان انگلیسی نیازمندیم‌تلفن ۹۲۷۴۴۹ آـ۱۹۰۱

به یکنفر سرویسکار شوفاژ و یك لوله‌کش سرد و گرم فوری نیازمندیم
۷۳۶۷۱۸

کارگرمتخصص‌سرویس کار تهویه با سابقه کار با حقوق مکفی استخدام میشود تلفن : ۸۲۱۴۳۷

سکرتر تمام وقت با تسلط کامل بزبان انگلیسی مورد نیاز است‌لطفابا تلفنهای ۶۵۷۵۱۳ـ ۶۵۲۱۱۹ بین ۱ تا ۴ تماس حاصل فرمایند

درمانگاه کسری
متخصص اطفال‌داخلی رادیولژی و آزمایشگاه نیازمندیم ۳۵۰۵۰۰ آـ۱۵۲۶

آقائی سالمندو تنها به یك بانوی تحصیل‌کرده جهت امور خانه‌داری و سکونت در شمیران با حقوق شایسته نیازمند است ۲۸۱۰۱۸

یك شرکت ساختمانی برای کار درتهران بچند نفر تکنیسین ساختمان با سابقه نیازمند است تلفن : ۳۳۵۳۳۵ـ ۳۴۶۰۴۸

جویای کار

جوانی با دیپلم ریاضی وخاتمه خدمت و آشنابه انگلیسی از ساعت ۵ بعد از ظهر به بعد آماده کار می باشد تلفن ۹۵۲۴۷۲ آـ۱۶۵۱

آموزشگاه ها

آموزش شنا
توسط مربیان کار آزموده ۹۸۰۱۹۵ ۱ـ۳ آـ۱۹۱۲

تدریس

تجدیدیها
گسترش آموزشی با کادری مجهزاز ورزیده ترین مهندسین آریامهر وفنی موفقیت دانش آموزان هنر آموزان و دانشجویان‌را در کلیه دروس تضمین می نماید تلفن۳۵۶۷۱۱ و ۶۲۱۵۶۹ آـ۱۵۹۱

کلیه‌دروس دبیرستانی، راهنمائی ، دبستانی تضمینی ۷۵۶۵۶۳

کلیه دروس ۹۸۲۶۷۴

تدریس خصوصی ریاضیات آمار و علوم دوره های راهنمائی دبیرستان و خدمات ۲۳۸۱۵۲

تدریس خصوصی کلیه دروس توسط دبیران مجرب
۸۵۶۹۸۹

ریاضیات راهنمائی دبیرستان کنتراتی تضمینی معدلی تلفن ۲۶۵۸۵۲

۶۳۰۴۶۲
فیزیك شیمی ریاضیات دروس هنرستانی توسط دبیران دبیرستانها

فرانسه خصوصی توسط معلم فرانسوی MR. JEAN تلفن ۸۳۷۰۸۵ صبحها آـ۱۶۹۴

تدریس ریاضیات ـفیزیک ـ شیمی ـ راهنمائی ـ ومتوسطه ۳۰۲۹۴۳ آـ۳۲۷۶

تدریس خصوصی توسط لیسانسیه‌دانشگاه‌پهلوی ۹۶۰۳۵۶

ریاضیات راهنمائی و نظری ۷۸۳۵۸۶ ۱ـ۵ آـ۱۶۲۲

عربی نظام قدیم ، جدید تضمینی ۷۵۶۵۶۳

مکالمه انگلیسی
بدون گرامر
۸۵۱۸۷۶

انگلیسی فرانسه آلمانی
۸۲۰۹۷۳

انگلیسی
سطح عالی توسط MISS RODGERS تلفن ۸۲۰۹۷۳

انگلیسی‌فرانسه
۹۳۲۰۳۳ـ۶۲۰۷۱۷ ۸۴۳۵۴۸ـ۸۵۰۷۳۶

انگلیسی‌فرانسه
کنتراتی ۶۲۰۷۱۷

توسط خانم
فیزیك شیمی ریاضی زبان‌ششم‌نظری‌راهنمائی دبستان تضمینی ۲۸۳۳۳۰

زبان
انگلیسی‌فرانسه‌آلمانی کنترانی ۸۲۰۹۷۳

تدریس کلیه دروس در تمام نقاط شهر ۳۳۷۱۳۹ـ ۶۳۵۸۴۴

ریاضیات فیزیك توسط دانشجوی پلی تکنیك ۹۳۹۳۰۸

تدریس خصوصی ـ عمومی
دبستان ـ دبیرستان ـ راهنمائی ـ هنرستان تلفن ۵۶۲۳۱۷

کلاس های خصوصی
انگلیسی ـ فرانسه ـ آلمانی در موسسه یا منزل تلفن ۸۴۶۸۶۳

مکالمات روزمره
C.T.C
انگلیسی فرانسه ۲۳۰۸۴۱

مکالمه انگلیسی
بادبیران ایرانی و خارجی
تلفن ۶۵۵۷۰۵

گرامر ،مکالمه انگلیسی دو ماهه ۷۵۶۵۶۳

پانسیون

پانسیون برای دختران دانشجو و کارمند در آریاشهر ۹۷۹۰۵۱

پانسیون مهری
فقط دانشجوی دختر میپذیرد ۸۴۴۸۶۸

خوابگاه دختران دانشجوو کارمند میدان کاخ ۶۵۳۴۴۴و ۶۵۳۸۳۱

پانسیون کودك‌نرسی‌لند تحت نظر پرستاران تحصیلکرده با آموزش زبان و تعلیم موسیقی امیرآباد شمالی مقابل پارك فرح ۹۲۴۰۲۷ و ۹۲۸۵۴۶

مهد کودك مریم
ضمن در نظر گرفتن همه گونه سرویس آماده است فرزندان شما را ازنوزادتا ۶سال زیر نظر پزشک اطفال و پرستاران لیسانسیه قبول نماید ظفر بین بزرگراه و جردن ۲۵۲ تلفن ۲۲۲۱۴۳ آـ۱۸۶۵

استخدام

شرکت تولیدی و صنعتی نیکلا افراد ذیل را که حداقل ۳ سال سابقه کار داشته باشند در رشته تولید اجاق گاز با حقوق مکفی استخدام‌می نماید .
۱ـ کارگر کابینت‌ساز .
۲ـ کارگر پرسکارپرس هیدرولیك‌سنگین.
۳ـ کارگر جوشکار کاربینت .
متقاضیان می توانند همه روزه با در دست داشتن عکس واصل شناسنامه مدارك سوابق‌کار به آدرس جاده آرامگاه نرسیده به مسجدملکه‌مادر خیابان شاهپور غلامرضا ـ علی آباد مجدالدوله‌ـ هشت متری سوم شرکت تولیدی نیکلا مراجعه نمایند .

شرکت ساختمانی فسان :
۱ـ به چندنفر نقشه‌کش ساختمان های‌فلزی‌باحداقل ۵سال‌سابقه‌کار
(آشنائی به زبان فرانسه‌امتیاز منظور شده ولی اجباری نمی‌باشد) .
۲ـ یکنفر ماشین نویس فارسی احتیاج دارد .
داوطلبان صبحها از ساعت ۱۰ تا ۱۳ وبعد از ظهر های شنبه ، دوشنبه وچهارشنبه‌ازساعت ۱۶٫۳۰ تا ۱۸ به محل شرکت واقع در خیابان آناتول فرانس شماره ۹۹ مراجعه نمایند .

استخدام حسابدار
یك شرکت معتبر بازرگانی به منظور تکمیل کادر حسابداری خود به یکنفر دیپلمه با حداقل سه سال تجربه‌کار موثر در امور حسابداری‌بازرگانی ودفتر داری و تنظیم اسناد با حداکثرسن۳۰سال نیازمند است .
افراد واجد شرایط لطفا برای تعیین وقت مصاحبه با تلفن های ۸۹۶۳۲۶ و ۸۹۶۷۵۹تماس حاصل فرمائید .

شرکت سهامی ریسندگی وبافندگی فرنخ (عام)
بیکنفر دوشیزه یا بانو که تسلط به تایپ فارسی و آشنایی کامل بزبان انگلیسی و سفارشهای خارجی داشته باشد نیازمند است‌متقاضیان با شماره‌های ۶۴۶۳۶۱ ـ ۶۴۳۹۵۳ باکارگزینی شرکت تماس حاصل نمایند .

یك شرکت بزرك تجارتی استخدام می کند:
خانم تلفنچی
با تجربه وخوش بیان
تلفن ۵ـ۳۱۴۱۲ داخلی ۲۳

هپکو
هپکو تنها سازنده‌ماشین آلات راهسازی و ساختمانی برای تکمیل کادر خود در قسمت سرویس و قطعات یدکی واقع در جاده مخصوص کرج احتیاج به افراد زیر دارد :
۱ـ ماشین نویس‌دوزبانه با حداقل ۲سال سابقه‌کار
۲ـ فورمن با حداقل۷سال سابقه کار درماشین آلات راهسازی وساختمانی
۳ـ مکانیك ماشین آلات متخصص درهیدرولیك با حداقل سه‌سال سابقه‌کار در ماشین آلات راهسازی وساختمانی .
۴ـ متصدی تاسیسات با آشنائی به امور برق و مکانیك .
۵ـ فروشنده قطعات‌باحداقل سه سال سابقه کار با قطعات ماشین آلات راهسازی وساختمانی
۶ـ کارمند امور اداری با حداقل ۲ سال سابقه کار و کارگزینی .
متقاضیان می توانند به‌آدرس خیابان ثریا چهارراه روزولت ساختمان شماره ۱۰ طبقه پنجم مراجعه یا با تلفن های ۹ـ۸۳۹۳۶۰ تماس حاصل نمایند .

آگهی استخدام
یك شرکت بزرك تولیدی افراد ذیل‌راجهت تکمیل کادر سازمانی خودباحقوق مکفی‌استخدام می‌نماید :
۱ـ لیسانسیه حسابداری یا حسابرسی .
۲ـ دیپلمه بازرگانی یا ریاضی ـ دارای حداقل‌یکسال تجربه‌درامورد‌فترداری‌وحسابداری
۳ـ منشی ـ دارای تجربه کافی در امور ماشین نویسی ارقام صورت حسابهای مالی و بایگانی اسناد و مدارك .
۴ـ صندوقدار ـدارای‌حداقل یکسال‌تجربه کار با ارائه تضمین حدود ۱۰۰۰۰۰۰ ریال .
۵ـ انباردار ـ دارای تجربه کافی در امور کاردکس .
۶ـ کارپرداز ـ دارای حداقل ۲ سال‌سابقه کار .
متقاضیان واجد شرایط می توانند همه‌روزه درساعت اداری با شماره تلفن ۳۲۸۴۳۴ (داخلی ۴۳۴) تماس حاصل نمایند .

مهندسین مشاور جهت نظارت در شهرستان بیرجند بافراد زیر نیاز دارد :
۱ـ مهندس معمار یا ساختمان یکنفر .
۲ـ تکنیسین با حداقل ۲ سال سابقه کار کارگاهی ۲نفر.
تلفن ۶۶۱۳۶۳ از۹صبح الی ۴ بعدازظهر.

یك شرکت تولیدی افراد زیر را با حقوق ومزایای مناسب بهمکاری دعوت مینماید :
۱ـ سرپرست
باتحصیلات دیپلم متوسطه و حداقل‌دوسال‌سابقه کار .
۲ـ دیپلم یا پنجم
متوسطه جهت قسمت های مختلف کارخانه .
۳ـ تکنیسین برق
باسواد و سابقه‌کار .
۴ـ کارگر ساده
زن و مرد حدود ۵۰ نفر .
واجدین شرایط می توانند به استثنای روز های پنجشنبه به شرکت ترانس پیك واقع در کیلومتر ۱۶جاده مخصوص کرج مراجعه نمایند تلفن ۴ـ۹۴۴۱۳۳

گروه‌صنعتی بهشهر
چندنفر نقشه‌کش اسکلتهای‌فلزی را باشرایط ذیل استخدام مینماید
۱ـ دارا بودن حداقل ۳ سال‌تجربه در زمینه اسکلتهای فلزی
۲ـ داشتن برك خاتمه خدمت یا معافیت دائم .
(محل کار کیلومتر ۲۲ جاده کرج با سرویس ایاب وذهاب)
واجدین شرایط می توانند باستثناء روزهای پنجشنبه و جمعه بنشانی خیابان سپهبدزاهدی شماره ۵۶ امور کارمندان مراجعه نمایند .

آگهی استخدام
شرکت تبلیغاتی سیته برای کادر اداری وآتلیه خود افراد زیر را به همکاری دعوت میکند :
دوشیزه یا بانوی تلفنچی و ماشین نویس فارسی باتجربه کافی ـ یکنفر دوشیزه یا بانوی ماشین‌نویس فارسی و لاتین با حداقل دو سال سابقه کار ـ یکنفر برای انجام امور اداری باپایه تحصیلات دیپلم یکنفر مرد یا زن طراح و نقاش گرافیست با سابقه و تجربه‌کافی درامورتبلیغات دونفر مستخدم با حداقل ششم ابتدائی دو نفر .
دارابودن برگ خاتمه خدمت و یابرگ معافیت از خدمت سربازی الزامی است داوطلبان لطفا همه روزه (غیر از پنجشنبه و تعطیلات) از ساعت ۳تا۵ بعدازظهر به خیابان حقوقی جنب دبیرستان سخن، شماره ۱۱۰ مراجعه فرمایند.

استخدام‌فوری
به تعدادی خانم و آقای بازار یاب دیپلمه نیازمندیم .
علاقمندان باراهنمای شماره ۹۳۴ روزنامه اطلاعات مکاتبه کنند .

نیازمندیهای اطلاعات تلفنی آگهی می پذیرد

استخدام: ۳۰۳۷۰۲ـ۳۱۱۲۱۹ املاک و مستغلات: ۳۰ ـ ۳۱۱۲۲۹ خرید و فروش: ۳۲۸۲۵۷ـ۳۲۸۴۱۴ خدمات: ۳۱۲۴۱۳ ـ ۳۱۱۲۲۷

آگهی استخدام و اعزام به خارج
شرکت واگن پارس

وابسته بسازمان گسترش‌ونوسازی صنایع ایران ، برای تکمیل کادرفنی خود درکارخانه واگن سازی اراك . بهمکاری افراد زیرنیازمند است .
۱ـ مهندس مکانیك لیسانس یافوق لیسانس ۱۷ نفر .
۲ـ تکنیسین عالی مکانیك رشته‌ماشین سازی یا طراحی‌ماشین۲۵نفر
۳ـ کارگر ماهر با تحصیلات حداقل سیکل وتخصص در رشته‌جوشکاری یا ماشین ابزار و دارا بودن ۵سال‌سابقه‌کار ۲۰ نفر .

حقوق ومزایا

۱ـ کلیه افرادی که انتخاب شوند طبق شرائط استخدامی شرکت‌واگن پارس استخدام و برای طی دوره یکساله آموزش بکشور اطریش‌اعزام خواهند شد.
۲ـ در دوره آموزش علاوه‌بر حقوق و مزایاهزینه گذرنامه،رفت وبرگشت، مسکن و هزینه های آموزشی بعهده شرکت واگن پارس خواهد بود .
۳ـ پس از طی دوره آموزش‌و شروع‌خدمت در اراك از مزایای مسکن دولتی و سایر مزایای رفاهی شرکت (بازنشستگی ـ پس‌انداز ـ بیمه) استفاده خواهند کرد.

شرائط

۱ـ کلیه داوطلبان بایستی حائز شرائط استخدامی شرکت های‌دولتی باشند .
۲ـ مهندسین وتکنیسین‌ها بایستی به‌زبان آلمانی یا انگلیسی آشنائی داشته باشند .
۳ـ از افرادی که انتخاب شوند تضمین کافی برای خدمت درکارخانه واگن سازی اراك گرفته میشود .
۴ـ داوطلبانی که حائز شرایط فوق باشند برای کسب اطلاعات بیشترو نام‌نویسی با در دست داشتن مدارك مربوطه در ساعات اداری از هشت صبح تا چهار بعداز ظهر باموراداری شرکت واگن پارس خیابان‌عباس‌آباد خیابان مهناز ـ بن‌بست دوم پلاك ۷ مراجعه نمایند .
حداکثر قبول تقاضا بیستم مردادماه ۲۵۳۷می باشد .

شرکت واگن پارس

آگهی استخدام

IRITEC ایریتک

شرکت بین‌المللی مهندسی ایران (IRITEC) جهت ایجاد سیستم های کامپیوتری کنترل پروسس برای مجتمع تولیدفولاداصفهان از علاقمندان حائزشرایط زیر دعوت به همکاری می نماید .

۱ـ داشتن لیسانس یا فوق لیسانس در یکی از رشته های مهندسی (ترجیحا برق یا مکانیك یا کامپیوتر) .
۲ـ آشنائی با زبان انگلیسی.
۳ـ انجام یا معافیت دائم از خدمت نظام وظیفه .

حائزین شرایط پس‌ازدیدن دوره‌های آموزشی لازم درکلیه مراحل طرح‌وپیاده نمودن سیستم های کامپیوتری کنترل‌پروسس مجتمع تولیدفولاداصفهان مشارکت خواهند داشت از داوطلبان تقاضامیشود حداکثر تا تاریخ ۲۰ر۵ر۲۵۳۷ جهت‌تنظیم فرم درخواست به‌آدرس زیر مراجعه و یا با تلفن ۸ـ۸۳۱۰۱۴ با خانم پیرسن تماس بگیرند .

آدرس : تهران خیابان تخت‌طاووس خیابان جم کوچه حجت شماره ۳۴ طبقه دوم شرکت بین‌المللی‌مهندسی ایران .

استخدام و آموزش

یک‌سازمان بزرگ برای تکمیل کادر اداری ومتخصص خودافرادزیر راپس ازیک‌دوره آموزشی استخدام‌میکند:

۱ـ مهندس مکانیك
۲ـ حسابدار صنعتی
۳ـ مدیر فروش با حداقل لیسانس بازرگانی
۴ـ مهندس‌راه وساختمان
۵ـ مهندس شیمی
۶ـ نقش‌کش فوق دیپلم

علاقمندان باراهنمای شماره ۹۴۲ تماس بگیرند

استخدام

مدیر مالی ـ حسابدار

برای کاردریك‌شرکت‌تولیدی‌معتبر

دراستان‌سمنان

لطفا با تلفن های ۳۱۱۲۳۵ و ۳۲۸۳۸۱ تماس حاصل فرمائید .

سازمان پژوهش‌وگسترش ایران

دونفر مسلط به ماشین نویسی فارسی و انگلیسی‌را باحقوق‌و مزایای‌خوب دعوت‌بهمکاری می‌نماید .
علاقمندان لطفا بجز روز های ۵شنبه‌وجمعه بین ساعات ۸ تا ۱۲ و۱۳تا ۱۷به‌زعفرانیه‌خیابان پیراسته شماره ۸۶ و یا تلفن ۲۹۴۶۵۴ مراجعه نمایند .

فاطر

آگهی استخدام

شرکت خدمات فنی خاور
(سهامی خاص)

جهت تکمیل کادر پرسنلی خود افراد زیر را استخدام مینماید .

۱ـ برق‌کار صنعتی درجه یك با تحصیلات فوق دیپلم و سه سال سابقه کار (یکنفر) .
۲ـ مکانیك جهت نصب موتور های زمینی (۶نفر) .
۳ـ راننده پایه دو همگانی (یکنفر) .
۴ـ راننده لیفتراك (یکنفر) .
۵ـ کارگر ساده (۳نفر)
۶ـ کارگر نظافتچی (۳نفر)
۷ـنامه‌رسان (یکنفر) با تحصیلات ابتدائی و گواهی‌نامه موتورسیکلت .

شرایط استخدام

۱ـ محل سکونت افراد موردنیاز فوق در جنوب غربی تهران باشد .
۲ـ داشتن برك پایان خدمت یا معافی دائم.
۳ـ حداقل سواد خواندن و نوشتن .
متقاضیان در ایام هفته باستثنای روز های پنجشنبه و جمعه از ساعت ۸ صبح الی ۳ بعداز ظهر بکارگزینی شرکت واقع در جاده قدیم کرج ۲کیلومتر بعداز شیر پاستوریزه ۲۰متری‌طاهری مراجعه فرمایند تلفن ۹۵۴۰۷۶

آگهی استخدام

سیمان تهران (شرکت سهامی عام) جهت کار در اداره مرکزی خود افراد زیر را دعوت به همکاری می نماید .
۱ـ لیسانسیه اقتصاد و یا بازرگانی با آشنائی کامل به زبان انگلیسی و دارا بودن برك خاتمه خدمت یا معافی و حداقل سه سال سابقه کار در امور بازاریابی و فروش .
۲ـ ماشین نویس فارسی‌وبایگان باحداقل مدرك دیپلم متوسطه .
۳ـ دیپلمه ریاضی یا طبیعی با دارا بودن برك خاتمه خدمت یا معافی .
واجدین شرایط می توانند همه روزه به استثنای پنجشنبه و جمعه از ساعت ۱۰ الی۱۴ به کارگزینی شرکت‌واقع‌درخیابان کوشك ارباب جمشید شمالی شماره ۵۷ مراجعه نمایند .

سیمان‌تهران (شرکت‌سهامی‌عام)

شرکت بازرگانی آبفر

یکنفر لیسانسیه مرد باشرایطزیر رابهمکاری دعوت می نماید .
۱ـ تحصیلات در رشته اقتصاد ، بازرگانی یا رشته های مشابه .
۲ـ داشتن برك خاتمه خدمت یا معافیت دائم .
۳ـ آشنائی کامل بزبان انگلیسی .
۴ـ حداکثر سن ۳۰ سال .
۵ـ آمادگی کامل جهت کار تمام وقت .
متقاضیانیکه حائز تمام شرایط فوق می باشند جهت تعیین وقت مصاحبه بین ساعت ۸ صبح تا ۵ بعداز ظهر با تلفن ۹۳۵۱۸۳ تماس حاصل فرمایند .
آدرس : امیرآباد شمالی جنب مسجد امیرخیابان گردآفرید خیابان سیندوخت ساختمان‌سیندوخت شماره ۱۰۰ طبقه دوم .

شرکت سهامی کارخانجات شیشه ایران استخدام میکند :

الکتریسین ـکمك الکتریسین ـ مکانیك ـ اپراتور ماشین ـ کارگر ساده از متقاضیان خواهشمند است در ساعات اداری بدفتر شرکت واقع در خیابان سیلو شماره ۵۲ مراجعه نمایند .

آگهی استخدام بازاریاب

شرکت ایرانی ودانمارکی تعدادی‌بازاریاب باسابقه را با حقوق و مزایای مکفی جهت تهران‌و شهرستانها استخدام می نماید .
تهران خیابان شاه جنب کوچه لاله ساختمان لاله طبقه ۴ شرکت ایرچك از ۴الی ۷ بعد از ظهر مراجعه شود .

یک‌شرکت حمل‌ونقل بین‌المللی به‌افرادزیر نیازمنداست

۱ـ تحصیلدار باسابقه‌کار وضامن معتبرـ گواهینامه موتورسیکلت‌و گواهینامه ششم ابتدائی
۲ـ نامه رسان باسابقه ناروضامن معتبر ـ گواهینامه موتورسیکلت وگواهینامه ششم ابتدائی
۳ـ کارگر ساده

از دواطلبانیکه هیچگونه مانع استخدامی ندارند تقاضا میشود بین ساعت ۱۰ الی ۱۸ با تلفن ۹ـ۸۲۵۰۷۶ داخلی ۲۰۵ تماس گرفته ویا به خیابان ایرانشهر جنوبی پلاك ۲ر۷۳ جنب آژانس پرس‌توریست مراجعه نمایند .

مهندسین مشاور جهت نظارت کارهای ساختمانی در شمال استخدام مینماید

۱ـ مهندس راه و ساختمان ۳ نفر باسابقه ۵ الی ۱۰ سال .
۲ـ تکنیسین ساختمان ۵ نفر باسابقه حداقل سه سال .
۳ـ تکنیسین تاسیسات ۳ نفر .
۴ـ مترور کار های ساختمانی ۲ نفر برای دفتر مرکزی تهران .
۵ـ نقشه‌بردار یك نفر
جهت اطلاع بیشتر با تلفن های ۸۴۰۳۳۶و ۸۵۳۶۵۸ تماس حاصل نمائید .

گروه‌صنعتی‌پاریز استخدام‌میکند

۱ـ ماشین نویس فارسی ولاتین
۲ـ مهندس مکانیك
۳ـ کارمند حسابداری
۴ـ مدیر فروش
۵ـ مهندس برق
۶ـ مهندس ساختمان
۷ـ مهندس شیمی
۸ـ نقشه کش باسابقه
۹ـ کارمند دفتری

علاقمندان با راهنمای شماره ۹۳۳ روزنامه اطلاعات مکاتبه کنند .

شرکت اسبدوانی تهران

به شش نفر دوشیزه ، بانو و مردجهت فعالیت در روابط عمومی احتیاج دارد . داوطلبان بایستی‌واجد شرایط زیر باشند :

۱ـسن بین ۲۰ تا ۳۰ سال
۲ـخوش برخوردوخوش بیان
۳ـداشتن معلومات انگلیسی ارجحیت دارد

داوطلبان می توانند همه روزه تا روز ۱۵ مرداد ماه ۲۵۳۷ از ساعت ۸ الی ۱۱ صبح بشرکت‌اسبدوانی تهران واقع‌درفرح آبادژاله‌مراجعه وجهت تعیین وقت ملاقات وکسب‌اطلاع بیشتر با تلفن‌های : ۹ـ۳۶۸۰۰۱ با آقای ستلر تماس حاصل نمایند

آگهی استخدام

IRITEC ایریتک

شرکت بین‌المللی مهندسی ایران(IRITEC)جهت ایجاد سیستمهای کامپیوتری برای مجتمع تولید فولاد اصفهان، ازعلاقمندان حائز شرایط زیردعوت بهمکاری مینماید :

۱ـ داشتن‌تحصیلات‌دانشگاهی در یکی ازرشته های مهندسی،علوم، آمار ، کامپیوتر ، مدیریت ومالی .
۲ـ آشنائی کامل‌با زبان‌انگلیسی
۳ـ انجام یا معافیت دائم ازخدمت نظام وظیفه .

داوطلبانیکه‌دارای‌تحصیلات یا تجربیات مفید در موارد زیر باشند امتیاز بیشتری خواهند داشت :

ـ آشنائی با کاربرد کامپیوتر درصنایع
ـ تجربه مفیددر برنامه‌نویسی به زبانهای
ASSEMBLER, FORTRAN, COBOL
ـ آشنائی با سیستم های‌بانك های اطلاعاتی . DATA BASE
ـ آشنائی با سیستم های‌ارتباطی DATA COMMUNICATION
ـ آشنائی با برنامه نویسی‌سیستمهای لحظه‌ای
ONLINE PROGRAMMING

از داوطلبان تقاضامیشود حداکثر تا تاریخ ۲۰ر۵ر۲۵۳۷ جهت‌تنظیم فرم درخواست کار به آدرس زیرمراجعه‌یاباتلفن ۸ـ۸۳۱۰۱۴ خانم‌پیرسن تماس بگیرند .

آدرس : تهران تخت طاوس خیابان جم کوچه حجت شماره ۳۴ طبقه دوم شرکت بین‌المللی‌مهندسی ایران .

Are you
AN ELECTRICAL ENGINEER ?

(Are you) an Iranian?
(Are you) Interested to work in an Iranian Public Company with good management and vast expanding plans?
(Are you) fluent in Farsi & English?
(Are you) confident of your sufficiently useful experience in Industrial HV & LV systems and power generation?
(Are you) interested in leading/supervising the electrical maintenance activities of a sizable refinery?

You are welcome at Tel. 963284 for exchange of views and interview appointments.

آموزشگاهها توجه کنند!

صفحه نیازمندیهای آموزشی روزنامه اطلاعات روز های یکشنبه و چهارشنبه کاملترین فهرست آموزشگاههای رانندگی ، زبان ، خیاطی، کامپیوتر ، موسیقی ، حسابداری ، منشیگری ، آرایش،دروس‌دبیرستانی ونقاشی را در اختیار خوانندگان‌خودقرارمیدهد

مراکز آموزشی برای درج آگهیهای خودمیتوانند باتلفن‌های ۳۱۱۰۸۷و۳۱۱۲۲۷ تماس بگیرند

Betterwear

محصولات بترور
کارواش‌واکس

درخدمت خانمهای مشکل‌پسند خانه دار

انواع مسواکها ـبرس‌توالت‌ـ وجاروهای دستی‌باشامپوی‌مخصوص پاك کننده برای تمیز کردن انواع فرش ـ مکالئوم ـ لنیولئوم و موکت وانواع قلم‌مو های نقاشی قسمتی ازمحصولات بترور انگلیسی است (نماینده انحصاری در ایران) .

شرکت کالیپسو ۸۹۶۴۲۶

نماینده های ما درشهرستانها ۱ـ مازندران آقای حسین والد ـ بازار نرگسیه تلفن ۵۶۴۸ـ۳۸۵۹ـ ۲ـاصفهان‌آقای موفق‌خیابان‌شاهپور تلفن ۴۲۳۴۵

از دیگر شهرستانهای‌ایران‌نماینده فعال میپذیریم

نیازمندیهای اطلاعات تلفنی آگهی می پذیرد

استخدام: ۳۰۳۷۰۲ ـ ۳۱۱۲۱۹ املاک و مستغلات: ۳۰ ـ ۳۱۱۲۲۹ خرید و فروش: ۳۲۸۲۵۷ ـ ۳۲۸۴۱۴ خدمات: ۳۱۲۴۱۳ ـ ۳۱۱۲۲۷

استخدام کارگر درجه یك

لوله‌کش درجه یك ، شوفاژ کار درجه یك برقکار درجه‌یك ، استخدام میشوند .

تلفن ۷۹۳۶۸۸

آگهی استخدام

کارخانه سیمان تهران افراد مشروحه زیر را به همکاری دعوت مینماید .

۱ـ راننده پایه یکم برای کار با کامیون های سنگین حمل سنك

۲ـ راننده لودر باگواهینامه ویژه

۳ـ کارگر ساده برای کاردرمعادن

متقاضیان می توانند همه روزه باستثناء پنجشنبه وایام تعطیل به کارگزینی کارخانه‌واقع درغنی‌آباد شهرری مراجعه نمایند .

استخدام بازاریاب

یك آژانس املاك به چندنفردیپلمه که خدمت وظیفه را انجام داده و به زبان انگلیسی آشنائی داشته باشند را استخدام می کند .

داوطلبان باراهنمای شماره ۹۴۱ روزنامه اطلاعات تماس بگیرند .

قابل توجه دامداران ، کشت وصنعتها ، صاحبان صنایع

۵ میلیون متر مربع زمین با خاك درجه یك تشاورزی در ۱۳۰ کیلومتری تهران ۵ر۲کیلومتر برجاده آسفالته ۴۵ متری تهران‌بوئین‌زهراهمدان با دو حلقه چاه عمیق ۸و ۱۰ اینچ با ده هزار متر اغل و دو هزار گوسفند داشتی یکهزار مترانبارو ساختمان مسکونی و کارگری ۴۰ هکتار یونجه ۲۰ هکتار باغ سیب هشت ساله ۱۰۰ هکتار صیفی با ۲۰ میلیون تومان وام تصویب شده دارای نقشه مسطحاتی بفروش می رسد .

تلفن : ۲۷۴۸۸۰ و ۹۲۱۲۵۱

شرکت پخش سراسری ایران

استخدام میکند

شرکت پخش سراسری جهت تکمیل‌کادر فروش تهران خود بافراد زیر احتیاج دارد :

۱ـ ۴ نفر ویزیتورمواد غذائی

با دارا بودن مدرك‌حداقل سوم متوسطه‌با یکسال سابقه کار .

۲ـ منشی‌زن دیپلمه

با حداقل یکسال سابقه کار و آشنائی کامل به تایپ فارسی .

واجدین شرایط میتوانند همه روزه غیر از ایام تعطیل (۵شنبه وجمعه)بمحل‌شرکت‌واقع در خیابان کاخ شمالی بین بزرگمهر و میدان کاخ کوچه کاخ‌بر پلاك ۲ر۱۵۱ مراجعه فرمایند .

on construction project
Immediate employment
in South Iran for:

1. Senior Civil Testing Lab Technician, 10 years experience in Soils and Concrete
2. Junior Civil Testing Lab Technicians, minimum 2 years experience in Soils and Concrete
3. Civil Inspector/Clerk of Works, 10 years experience in Civil Engineering Projects.

Candidates should have appropriate certificates, references, valid work permit and drivers license, fluent English.

For interview appointment please call Mr. Cohen at 620086, 620383.

CHAMBRE DE COMMERCE CHERCHE STÉNO-DACTYLO FRANCAIS-PERSAN DE NATIONALTÉ IRANIENNE. ENVOYER PHOTO+CURRICULUM VITAE EN FRANCAIS B.P 11 1938 TEHRAN.

به هزینه ما به فرانسه بیائید وخانه‌ایده‌آل خود را انتخاب کنید .

ژیلبرسوبان و همکاران هرآن آماده‌اندتاخانه دلخواه شما را در بهترین و مدرنترین آپارتمانها وزیباترین‌ویلاهای سواحل‌لاجوردی جنوب‌فرانسه به‌شما عرضه نمایند برای اطلاعات بیشتر با ما تماس بگیرید.

1-AVE. THIERS NICE 06000
FRANCE TEL. (003393) 889754

کارخانجات لوازم خانگی پارس

بیك کارمند وارد بامور اداری و دفتری با حداقل۲ سال‌سابقه‌کار ودارابودن دیپلم وآشنائی بزبان انگلیسی نیازمند است .

واجدین شرایط با در دست داشتن مدارك لازم وبرك‌پایان خدمت یا معافیت دائم غیر پزشکی همه‌روزه باستثنای روز های تعطیل در یکی از ساعات اداری بدفتر مرکزی شرکت واقع در خیابان حافظ روبروی پلی‌ـ تکنیك کوچه آرژانتین شماره ۱ر۴ مراجعه نمایند .

شرکت ساختمانی جهت کار در کارگاه راهسازی‌اردبیل‌بافرادزیر نیازمند است :

۱ـ راننده قلتك و یبره خودرو ۲ نفر .
۲ـ راننده قلتك استاتیك ۲ نفر .
۳ـ راننده جهت قلتك ویبره کششی ۵ نفر .

داوطلبین می توانند روز های چهارشنبه و پنجشنبه از ساعت ۱۰ الی ۱ بعداز ظهر به‌آدرس خیابان ثریا بین بهار و روزولت مقابل‌ساختمان برج سپهر پلاك ۲۴ مراجعه فرمایند . ودراردبیل به آدرس کارگاه ـ کیلومتر ۲۰جاده مشکین‌شهر بعد از پل فرسودست راست کارگاه شرکت کا . ژ. ت مراجعه فرمایند .

قابل توجه بانکها و آژانس های‌مسافرتی‌و شرکت های معتبر .

شرکتی با ۸ دهنه مغازه در حدود ۲۷۰ متر مربع به انضمام حیات خلوت و ۳۰۰ متر مربع زیرزمین با کلیه وسائل مدرن و ۲ شماره تلفن مستقل واقع در خیابان تخت طاوس خیابان دریای‌نور شماره ۴۱ واگذار می شود طالبین باشماره تلفن ۸۲۱۴۹۹ تماس حاصل نمایند .

استخدام نماینده وایت‌ـایرست‌امریکا

جهت ویزیت اطباء تهران و شهرستانها بتعدادی نماینده علمی با شرایطزیرنیازمنداست.

۱ـ حداقل دیپلم .
۲ـ معافیت از نظام وظیفه .
۳ـ داشتن وسیله نقلیه.

علاقمندان می توانند همه روزه با تلفن های : ۸۲۹۹۹۹ و ۸۲۴۱۶۰ یا ۸۲۶۳۳۴ با خانم وفاکیش‌تماس ویابشرکت‌نوادارو روزولت تخت جمشید شماره ۲۶۶ر۴ طبقه دوم مراجعه نمایند.

استخدام مدیر ومنشی

به‌مدیرفروش‌ومنشی برای کاردریك‌شرکت تولیدی‌وخدماتی نیازمندیم

شماره تلفن و آدرس خود را به راهنمای ۹۲۹ ارسال کنید .

استخدام فوری

یك شرکت مهندسی معتبرپرسنل زیر را با حقوق و مزایای مکفی جهت خدمت در کارگاه مربوط به خطوط لوله وایستگاههای اردیاد فشار استخدام مینماید

۱ـ مهندس راه و ساختمان مسلط بزبان‌انگلیسی وه سال تجربه مفید .
۲ـ تکنیسین راه‌وساختمان مسلط‌بزبان‌انگلیسی وه سال تجربه مفید .

واجدین شرایط می توانند از ساعت ۱۵ تا۱۷با شماره ۱۵ـ۸۹۸۶۱۱ داخلی ۲۲۳ تماس‌بگیرند .

اسکلت‌فلزی و تیرآهن‌کاری‌ساختمان

زیرنظر مهندس واستادکاران مجرب تلفن ۹۲۲۴۸۱

مرکز مشاوره و راهنمایی

ماشما را برای انجام امور تعمیرات کولر و شوفاژ راهنمایی می کنیم . عصرها با تلفن ۳۱۱۲۲۴ تماس بگیرید .

صندوق‌دار ـ انباردار درکرج

موردنیاز است متقاضیان به آدرس انتهای اتوبان کرج جاده مشکین آباد بعداز کانون کار آموزی کارخانه پردیس مراجعه نمایند .

قابل‌توجه شرکتهای ساختمانی

یکنفر که بیش از پانزده سال در یک شرکت بزرگ ساختمانی مامور خرید فنی بوده و متخصص در شناخت موتورآلات و قطعات یدکی خصوصا طرز تهیه آن میباشد آماده کار لطفا با روزنامه اطلاعات راهنمای ۹۳۹ مراجعه فرمائید

انواع اتومبیل‌های: پیکان،تویوتا،فیات داتسون،ایسوزو نقدواقساط جوادگلپایگانی

تلفن ۷۵۰۵۳۸

آدرس : فرح جنوبی چهارراه شیرین پلاك ۲۱

بست ولوله **داربست**

اروپائی وایرانی برای فروش موجود تلفن ۷۵۰۲۴۷

استخدام کارگر

به تعدادی کارگر معمولی جهت‌کار در تهران نیازمندیم. باراهنمای شماره۹۲۸ روزنامه‌اطلاعات مکاتبه کنید .

شماره تلفنهای ضروری

اورژانس تهران ۱۲۳	پلیس راه ۹۶۰۱۹۶
پلیس تهران ۱۱۰	تصادفات ۳۳۳۳۳
هواشناسی ۶۴۳۲۳۲	آتش نشانی ۶۴۴۴۴
سازمان رادیو و تلویزیون ۲۱۹۶۱	
اطلاعات فرودگاه ۱۵ـ۶۴۳۰۱۲	
اطلاعات راه آهن ۵۳۰۹۹۳	

راهنمای مبل وسرویس اتاق‌خواب

یکشنبه، سه‌شنبه‌و پنجشنبه

درنیازمندیهای اطلاعات

راهنمای سفر به سراسر دنیا

شمارا از رزرو بلیت هواپیما رزرو هتل ناآشنایی بامحیط وده‌هامشکل دیگر آسوده‌می سازد

هرشنبه ، دوشنبه، چهار شنبه نیازمندیهای اطلاعات‌رابببینید

استخدام فوری ماشین نویس

برای کار تمام وقت از یك‌دوشیزه یابانوی‌ماشین نویس فارسی و لاتین باسه سال تجربه دعوت بهمکاری می نماید .

واجدین شرایط میتوانند با تلفن های : ۹ـ۶۸۱۳۳۷ تماس بگیرند .

آگهی استخدام مهندس راه و ساختمان

برای کارگاههای مختلف در شهرستانها نزدیك تهران به چند نفر مهندس راه وساختمان با ۵سال سابقه کار در کارگاههای شرکت های ساختمانی موردنیاز است متقاضیان به شماره ۹۲۲۶۴۹ و ۹۲۳۶۹۷ تماس حاصل فرمایند.

SIEMENS

Wir sind	ein junges, dynamisches EDV-Team, dessen Aufgabe in der Organisation unserer Gesellschaft liegt.
Wir suchen	eine Schreibkraft/Sekretaerin/Kollegin mit deutscher Muttersprache sowie moeglichst mit Farsi- und evtl. Englisch- Kenntnissen.
Wir bieten	bei angenehmer Arbeitszeit, angemessener Bezahlung und gutem Betriebsklima eine abwechslungsreiche, verantwortungsvolle Taetigkeit.
Sie sind	intelligent, flexibel, aktiv und an einer echten Zusammenarbeit im Team interessiert:

Dann melden Sie sich bitte bei Herrn Felten, Tel: 614-200, oder
stellen Sie sich unverbindlich bei unserer Personalabteilung in der Takhte Djamshid 32 vor.

برای آموزش

ریاضیات

کامپیوتر

رانندگی

موسیقی

خیاطی

آرایش

زبان

به نیازمندیهای آموزشی روزنامه اطلاعات

مراجعه کنید

تلفن ۳۱۱۰۸۷ـ۳۱۱۲۲۷

نگاهی به قانون مطبوعات از آغاز تا امروز

·قسمت آخر

لایحه جدید مطبوعات و سبد کاغذهای باطله!

آصف‌نیا ـ آریانی

از بررسی قوانین مدرن مطبوعاتی‌ایران که از ۷۲سال پیش تاکنون بر مطبوعات ما حاکم بوده و مابیشینه وپیدایش آنر، از عهد قاجار باینسو بررسی کردیم ، چنین نتیجه‌بدست آمد که با پیدایش هر قانون تازه‌ای ، راه های ازادی مطبوعات بنحوی مسدود کردید و درهر عصر و زمانه‌این قوانین و اقمار آنها یعنی لوایح الحاقی و نیز بخشنامه‌هاو آئین نامه‌ها و دستورالعمل های کتبی و شفاهی و من دراوردی مطبوعاتی ، هرکدام نقش نامطلوب خود را در سرکوبی مطبوعات آزاد ایفا کردند .

بررسی اجمالی ما ، تانگاهی گذرا به قانون جاری مطبوعات یعنی لایحه قانونی لازم‌الاجرای فعلی ،مصوب سال ۱۳۳٤ رسید و اینک در آستانه ورود به هفتاد و پنجمین سال مشروطیت ایران با لایحه جدید قانون مطبوعات روبرو هستیم که برای بررسی به کمیسیون وزارت اطلاعات رفت و پس از مباحث گوناگونی که برانگیخت اعلام شد ، دراین لایحه تجدیدنظر خواهد شد ، اما ابعاد این تجدیدنظر تاکنون مشخص نشده و این قضیه از حیطه حرف فرا نرفته و بگمان من ، باتوجه به موارد بیشمار ایرادی که بر متن این لایحه نادرست چه از نظر نگارش ، چه از نظررعایت مسایل حقوقی و چه از نظر حفظ منافع و مصالح مطبوعات گرفته شده و همه این موارد بمتائید روزنامه‌نگاران و حقوقدانان و متخصصین فن رسیده است ، لایحه جدید قانون مطبوعات رابايد بکلی کنار گذاشت ، پاره کرد و به سبدکاغذ های باطله افکند و ازنو،طرحی‌نو برای لایحه قانون مطبوعات در کشوری که پایه‌های حکومت آن مشروطه خوانده میشود در انداخت ، ناگفته نماند که در کشور های آزاد و دموکراتیک ، اصل براینست که قانون مطبوعات اصولا نباید وجود داشته باشد و آنچه را نیز که اکنون ما بعنوان آئین‌نامه‌های مطبوعاتی در کشور های مترقی مشاهده میکنیم ، هیچ حقی را از آزادی مطبوعات‌سلب نمیکند ، بلکه آئین‌نامه ها تماما در جهت مصالح مطبوعات ، روزنامه‌نگاران و حکومت های‌دموکراتیک تنظیم شده وحامل نومی وظیفه در حد توجه بوضع مطبوعات است ، نه‌توبیخ و محاکمه و زندان و قلع و قمع روزنامه نویس و تعطیل کردن روزنامه ها و بستن چشم و گوش مردم .**

مروری کوتاه برلایحه جدید مطبوعات نشان میدهد ،که مواد تندوتیز و محکوم کننده آن‌درحکم غلو زنجیرهای بی‌عدالتی است که بر دست و پای ارباب جراید فرو خواهد افتاد .

در این لایحه بطور کلی هیچیک ازمواد قانون اساسی و متمم آن که ضامن بقای جامعه و حکومت مشروطه ایران بوده رعایت نشده ... بلکه اصل لایحه و مواد آن چون ناقض اصول قانون اساسی است، باطل بشمار می‌آید و میدانیم فروعی که ناقض اصول باشند ، خود از ابتدا نقض شده و غیرقانونی بحساب می‌آیند .

لایحه جدید مطبوعات،نمیتواند حافظ آزادی‌مطبوعات باشد ، مگر اینکه برمبنای اصول قانون اساسی و متمم‌آن تهیه شود و در برگیرنده همه جوانب امر و اصول روزنامه‌نگاری اصیل و آزاد باشد و صرفا نویسندگان آن از میان حقوقدانان طراز اول برجسته برگزیده شوند . برای نگارش و تهیه و تدوین چنین قانونی که بستگی به حیات آزادی یک ملت دارد، دست‌کم می‌بایست از متخصصین‌حقوق بین‌المللی ، متخصصین حقوق داخلی و کارشناسان و متخصصین قوانین اساسی مملکت و حقوق تطبیقی دعوت بعمل می‌آمد تا متن آن از هر نظر جامع و مانع تهیه شود تا در تفسیر مواد آن هیچ نوع اشکالی پدید نیاید . قانون اخیر نه تنها از انشای حقوقی‌یکمتن قانونی معتبربرخوردار نیست ، بلکه بملطایف‌الحیل سعی در اختناق مطبوعات وسلب آزادی قلم و بمحاکمه کشیدن روزنامه نویسان دارد ...

موشکافانه به تکتک مواد این لایحه نگاه کنیم ، حس میکنیم که بعضی از مواد این قانون ، متهمین جرایم‌مطبوعاتی را با موازین محاکم صحرایی به محاکمه میکشد! ، ماده۳۳ لایحه جدید مطبوعات» ـ این ماده میگوید : « در جرایم مطبوعاتی ، دادگاه خارج از نوبت رسیدگی مینماید و مهلتی که برای قرائت پرونده به وکیل مدافع و خود متهم داده میشود ،بیش از سه روز نخواهد بود و این مدت به تقاضای متهم یا وکیل وی یک دفعه و برای سه روز قابل تمدید میباشد و از تاریخ انقضای مهلت تا تشکیل جلسه مقدماتی نیز نباید بیش از سه روز فاصله باشد و فاصله جلسه مقدماتی تا جلسه دادرسی حداکثر نباید بیش از ده‌روز باشد و تنفس در این محاکمات زائد از دوازده ساعت نخواهد بود و شاکی خصوصی و متهم هرکدام بیش از سه‌نفر وکیل مدافع نمیتوانند تعیین نمایند ولی دادگاه در صورت حضور یک وکیل از هریک از طرفین دعوی رسیدگی میکند .

بدقت که به ضرب‌العجل ها و نوریت ها و مقررات خشک این ماده توجه کنیم در ذهن چنین تصوری پدید می‌آید که محکومیت متهم قطعی است و در آخر باید جوخه آتش را فراخواند ! پر معلوم است وقتی نگارش چنین قانونی ، بموجب دستورات صرف اداری به عده‌ای که احیانا معلومات و تجربیات آنها بقولی فراتر از لیسانسیه های حقوق معمولی نیست ، تحمیل شود، از آن انتظاری بیش از این نمیتوان داشت .

بگمان من دراینجا بحث در جزئیات لایحه تحمیلی‌اخیر قانون مطبوعات ، بکلی قابل قبول نمیتواند باشد و کاری عبث و بیهوده است ،زیرا هر یک از مواد قانون اخیر بوضوح‌ناقض اصول‌قوانین‌حقوقی و اجتماعی کشور ما بشمار می آید و هر فرد بی نظری حتی اگر تخصصی درامر کار لوایح قانونی نداشته باشد، بامروری ، بر لایحه جدید ، به سهولت پی به موارد ایراد و اشکال آن خواهد برد .

درلایحه جدید مجازاتها آنچنان شدید و اغراق‌آمیز تعیین شده که اسباط از آن چنین است که مطبوعات‌ماز این پس باید بیشتر تحت فشار سانسور و کنترل قرار گیرند.

چه کسی میتواند تنها باخواندن یکبار لایحه اخیر ایمان نیاورد که بخش اعظم لایحه جدید فقط برای محاکمه، تنبیه، اتهام زدن و زندانی کردن و سیاست روزنامه‌نگاران (به اصطلاح خطاکار) سهوا یاعمدا تنظیم نشده است ؟ **چه کسی میتواند معترف نباشد کـه دراین قانون حقوق نویسندگان و خبرنگاران مطبوعات و حتی صاحبان امتیاز روزنامه ها پایمال نشده ودراین میان ریش مطبوعات در گروقیچی تیز و برنده عوامل دولتی نیست؟ در این لایحه مراجع قانونی شکایت یعنی عدلیه و قوه قضائیه مبدل‌به مراجع اختصاصی شکایت شده و به کمیسیون های‌وزارتی محدود می شود ، یعنی ، آنچه که ناقض قانون اساسی‌است و آنچه‌که‌استقلال قوه‌قضائیه را متزلزل می سازد.** باوجودی که بحث های مکرری در باره مواد این لایحه شده ومن در این مقال چون تکرار مکررات خواهد بود مطرح ساختن‌چند باره جزئیات آن را ضرور نمی دانم ، لیکن به یکی دو مورد از قلم افتاده اشاره میکنم.

درماده چهاردهم لایحه‌جدید خواسته‌انـد تکلیف سازمانهای دولتی و موسسات خصوصی و مردم رادرقبال تهمت و افترا و اخبارخلافی‌که مطبوعات درج می کنند روشن کرده باشند. این ماده می‌گوید:

« . . . اگر روزنامه یا مجله علاوه بر پاسخ مذکور، مطالب یاتوضیحات مجددی چاپ نمایند، حق پاسخگویی مجددبه‌طریق مذکور برای معترض خواهد بود . در صورتی که روزنامه یامجله ازدرج‌پاسخ خودداری کند یابه نحو فوق پاسخ را چاپ نکند ، شاکی میتواند به وزارت اطلاعات و جهانگردی شکایت نماید و روزنامه یا مجله مکلف است،طبق نظر وزارت اطلاعات‌وجهانگردی عمل نماید،در غیر اینصورت موضوع‌به‌کمیسیون‌مطبوعات کشور ارجاع خواهـد شد وکمیسیون میتواند رای به جلوگیری از انتشار نشریه تا سه شماره بدهد.»

مطابق قانون اساسی، قوه قضائیه ما دارای استقلال است و مراجع رسیدگی به شکایات در کشور ما صرفا محاکم عدلیه میباشند، در حالیکه دراین ماده‌ازنتها مرجعی که سخن بمیان نیامده، همین‌عدلیه‌یعنی مرجع‌رسمی رسیدگی به شکایات عموم ملت است. در عوض بجای آن مرجع اختصاصی وزارت اطلاعات‌وکمیسیون های مربوط به آن معرفی‌شده... آیا بنظر شمااین‌مغایر و مخالف با قانون اساسی‌ودموکراسی نیست؟

نکته باریکتر از موی دیگری که د رلایحه اخیر وجود دارد ، چند کلمه ماده آخر لایحه (ماده ۳٤) است. این ماده میگوید:

«وزارت‌خانه‌های‌اطلاعات‌و جهانگردی و دادگستری مامور اجرای این قـانـون‌میباشندو آئین‌نامه‌های لازم راپس‌ازتصویب هیات‌وزیران‌به اجرا می‌گذارد.»

خوب ملاحظه کنید ، لایحه‌ای که با آنهمه پیچیدگی زمینه های اختناق راباقدرت تام برای مطبوعات فراهم آورده، د رچند کلمه آخر بازهم دست هیات وزیران را برای تصویب آئین نامه های لازم دیگر باز می گذارد. کدام آئین نامه‌ها؟ آئین نامه هایی که نحوه عملکرد آنهارا بر حسب زمان و شرایطقبلابرشمردیم. در واقع این لایحه کاری را می کند که در ادوار قبلی هم انجام شده ودر فاصله تصویب قوانین مطبوعاتی قبلی که در شماره های گذشته مورد بررسی قرار گرفت ملاحظه کردید، که همین آئین نامه های بظاهر جزیی چه بلایی بر سر مطبوعات و مطبوعاتی ها آورد؟

ازاین نکات ابهام در لایحه جدید قانون مطبوعات فراوان وجود دارد ، که بازگفتن آن بصرف اینکه مورد توجه قرار نگیرد مشکلی راحل نمی کند . بی تردید می

بقیه درصفحه ۲۳

هواپیمائی ملی ایران «هما»

آگهی پذیرش دانشجو

برای

مدرسه عالی مهمانداری و خدمات پروازی
وابسته به هواپیمائی ملی ایران «هما»

هواپیمائی ملی ایـران «هما» بمنظور تامین کادر مهمانداری خـود گـروهی از دختران وپسران عـلاقمند را بهمکـاری دعوت میکند تاپس از طی‌دوره آموزشی‌در مدرسه عالی مهمانداری وخدمات پروازی واخذ مدرك دانشبهری و بـرخورداری از مزایا وامکانات زیردرپروازهای‌بین‌المللی بعنوان مهماندار خدمت کنند :

۱ـآموزشهای تخصص در سطح عالی .
۲ـ انجام خدمت در سطح بین‌المللی .
۳ـ بیمه های درمانی موسسات بین‌المللی.
٤ـ بیمه عمرو حوادث در حین کارو خارج ازمحیط‌کار.
٥ـ اقامت‌درهتلهای درجه‌یك‌خارج‌ازکشور درحین‌خدمت.
٦ـ وسیله رفت‌وآمد در دوره عملی مقدماتی ،تکمیلی و خدمت .
۷ـ یونیفرم در حین خدمت
۸ـ مسافرت با «هما» و سایر خطوط بین‌المللی برای خود و خانواده .
۹ـ حقوق و مزایا به شرح جدول زیر:

ردیف‌ـمراحل تحصیلی	کمك هزینه تحصیلی ماهانه (ریال)	حق پرواز ماهانه مشروط به ۷۰ ساعت پرواز در ماه	جمع (ریال)
۱ـ نظری مقدماتی (ششماه)	ـر۱۰۰۰۰	ـ	ـر۱۰۰۰۰
۲ـ عملی مقدماتی (ششماه)	ـر۲۰۵۰۰	ـر٦۳۰۰ ریال	ـر۲٦۸۰۰
۳ـ نظری تکمیلی (سه ماه)	ـر۲۱۵۰۰	ـ	ـر۲۱۵۰۰
٤ـ عملی تکمیلی (نه ماه)	ـر۲۲٦۰۰	ـر۷۷۰۰ ریال	ـر۳۰۳۰۰
٥ـ بعد از تحصیل	ـر۲۳۷۰۰ تا ـر٥۱۱۰۰	ـر۸٤۰۰ تا ـر۱۷۱٥۰	ـر۳۲۱۰۰ تا ـر٦۸۲٥۰

دانش‌آموختگان علاوه برمبالغ مندرج درردیف‌ه جدول فوق‌الذکر مبلغ ۳۰۰۰ ریال نیز مزایای درجه تحصیلی دریافت میدارند،بنابراین‌حقوق ومزایای ،ان درآغازخدمت ۳٥۱۰۰ ریال استو درصورت ارتقاء بمقام سرمهمانداری از فوق‌الفاده شغل ماهانه بین٦۰۰۰ ریال تا ۱٥۰۰۰ریال برخوردار خواهند شد.

شرایط داوطلب شدن :

۱ـ دارا بودن دیپلم کامل متوسطه.
۲ـ دارا بودن حداقل ۱۸سال و حداکثر ۲۸ سال‌سن.
۳ـ حداقل قد برای‌خانمها ۱٦۰ وبرای آقـایان ۱٦۸ سانتیمتر وزن نیز باید متناسب با قد باشد.
٤ـ مجرد بودن خانمها و مجردماندن درطی مدت‌آموزش.
٥ـ عدم‌تعهدبه‌اشتغال در سازمانهای دولتی
٦ـ عدم اشتغال به‌تحصیل در دانشگاهها و یاموسسه های آموزش عالی.
۷ـ دارا بودن برك پایان خدمت یا معافی دائم غیرپزشکی
۸ـ سپردن تعهد خدمت برای مدت چهارسال پس از اخذ مدرك دانشبهری.

شرایط دیگر :

۱ـ پذیرفته شدن درامتحانات مسابقه ورودی .
۲ـ پذیرفته شدن درمصاحبه .
۳ـ پذیرفته شدن در آزمایش روانشناسی .
٤ـ پذیرفته شدن در معاینات پزشکی طبق استاندارد «هما» .

آزمونهای مسابقه ورودی‌که به توسط سازمان سنجش آموزش‌کشور انجام خواهد شد :

۱ـ زبان فارسی و شناخت ایران و فرهنك ملی.
۲ـ هوش و استعداد تحصیلی .
۳ـ زبان انگلیسی .
تذکر: از پذیرفته شدگان در مسابقه ورودی پس‌ازانجام مصاحبه آزمایش کتبی روانشناسی نیز بعمل خواهدآمد.

نحوه ثبت نام :

داوطلبان واجد شرایط باید«فرم درخواست شغل‌دانشجو ی مهمانداری» ذیل این آگهی ر اتکمیل کرده با مدارك‌مورد نیازحداکثر تا تاریخ:۲۸ر٥ر۲٥۳۷ شاهنشاهی به‌وسیله پست سفارشی به‌نشانی : تهران خیابان تخت‌جمشید ـ خیابان فرصت شماره ۱۲۲مدرسه‌عالی مهمانداری وخدمات پروازی یاصندوق پستی ۳۳٥۸ـ٤۱ ـارسال دارند، بـه مدارك ناقص یامدارکی که‌بعداز مهلت مقرر به‌پست‌تحویل شود ترتیب اثر داده نخواهد شد.

تاریخ ومحل توزیع کارت ورودی :

۱ـ کارت شرکت در جلسه امتحان در تاریخ۹ر٦ر۲٥۳۷ درمحل مدرسه عالی مهمانداری و خدمات پروازی به‌شرح زیر به‌ترتیب حرف اول نام خانوادگی توزیع خواهدشد:

حرف الف تاش — ۷ صبح تا ۱۳
حرف ص تای — ۱٤ تا ۲۰

تذکر :

رسید پست سفارشی را درروز وزیع کارت ورودی همراه داشته باشید.
۲ـ تاریخ‌ومحل امتحان روز توزیع کارت ورودی‌به‌داوطلبان اعلا م خواهدشد.

درخواست ثبت نام در مسابقه ورودی انتخاب دانشجـو برای رشته مهمانداری

در این محل چیزی ننویسید

اینجانب با مشخصات زیر :

محل درج حرف به حرف نام خانوادگی

نام خانوادگی :

محل درج حرف به حرف نام

نام : نام پدر:

جنسیت زن مرد شماره شناسنامه : محل صدور شناسنامه :

نوع دیپلم :

سال تولد : محل تولد :

تاریخ دریافت دیپلم : خرداد شهریور سال دریافت معدل دیپلم کتبی کل

اندازه قد به سانتیمتر : وزن به کیلوگرم:

همراه این فرم مدارك زیر را با پست سفارشی ارسال میدارم :

۱ـ فتوکپی دیپلم یا گواهی قبولی — یك بـرگ
۲ـ فتوکپی شناسنامه یا رونوشت آن — یك بـرگ
۳ـ فتوکپی کارت پایان خدمت یا معافیت دائم غیر پزشکی — یك بـرگ
٤ـ عکس ٤×۳ که مشخصات خود را پشت هر قطعه نوشته‌ام — ٤ قطعه

نشانی : شهـر — شماره پلاك

شماره تلفنی که در صورت ضرورت بتوان پیام فوری فرستاد : شماره تلفن — کدشهـر

تذکر مهم :

مدارك به هیچ وجه مسترد نخواهدشد

توضیح :

از کسانی که‌در مراحل پزشکی و استخدامی دوره های قبل واجدشرایط شناخته نشده‌اند تقاضا میشوددرخواست مجدد نفرستند زیرا به این گونه درخواست ها ترتیب‌اثر داده نخواهد شد .

سپاس فرهنگیان آزاده زرند کرمان
به پیشگاه رهبر دانش پرور ایران

پیشگاه خردمند رهبر عالیقدر ملت ایران
شاهنشاه آریامهر

جان نثاران کارکنان و دبیران مدرسه راهنمائی دخترانه اروند شهرستان زرند کرمان افتخار دارند که سپاس بی حد خودرا به خاطر توجهات ذات اقدس شهریاری نسبت به رفاه طبقه معلم تعیین روز ۱۶ مهر روز معلم بجهت اعتلای مقام معلم اجرای طرح کارانه خصوصا امریه اخیر درمورد برابری حق شغل معلمان با دیگر کارمندان ابراز ومراتب فداکاری و جانبازی خودرا در راه به ثمر رساندن نیات عالیه شاهنشاه آریامهر اعلام دارند .

پیشگاه مبارک رهبر محبوب ملت ایران
شاهنشاه آریامهر

کارکنان و دبیران دبیرستان پیشرو پابدانا شهرستان زرند کرمان افتخار دارند که عنایات و توجهات بی‌حد شاهنشاه آریامهر را در رفاه طبقه معلم به اجرا در آمدن طرح کارانه معلمان .
امریه اخیر در برابری حق شغل معلمان با دیگر کارمندان دولت تعیین روز شانزدهم مهر بنام روز معلم در اعتلای مقام معلم سپاس گفته و مراتب فداکاری وجانبازی خودرا نسبت به شاهنشاه آریامهر و ایفای وظیفه اعلام دارند .

آریامهر اسپاس

سپاس بیکران بخاك پای ملوکانه که امریه :
۱ـ ایجاد روز معلم درشناخت معلم
۲ـ اجرای طرح کارانه
۳ـ همطرازنمودن کارمندان آموزش و پرورش با سایر کارمندان دولت
بدینوسیله جان فدائیان مربیان کودکستان تربیت زرند کرمان مراتب حق شناسی خودرا به پیشگاه آن شهریار عظیم الشان تقدیم میدارند .

پیشگاه مبارک شاهنشاه آریامهر
رهبر دانش پرور ملت ایران

آموزگاران و کارکنان دبستان مهرگان شهرستان زرند کرمان افتخار دارند ، مراتب سپاس وحق شناسی خویش را ازصدور فرمان همایونی مبنی بر اجرای طرح کارانه معلمان ، ویکسان نمودن فوق‌العاده شغل فرهنگیان باسایر کارمندان دولت به خاکپای ملوکانه تقدیم داشته و مراتب جانبازی و فداکاری خودرادرراه اجرای فرامین شهریار دانش پرور ایران اعلام میدارند .

پیشگاه مبارک رهبر عالیقدر ملت ایران
اعلیحضرت همایون شاهنشاه آریامهر

معلمان آموزشگاه خواجه نصیر زرند کرمان سپاس خودرا بخاکپای مقدس شهریاری بمناسبت تخصیص روز ۱۶ مهر بنام روزمعلم اجرای طرح کارانه و برابری فوق‌العاده شغل معلمان با سایر کارمندان دولت تقدیم داشته و امیدوارند پیش از پیش بتوانند افرادی شایسته و میهن پرست و شاهدوست برای مملکت تربیت نمایند .

بزرگ شهریارا

کارکنان ودبیران مدرسه‌راهنمائی کورش شهرستان زرند کرمان با نهایت افتخار بمناسبت اینهمه لطف مبنی بر فرمان اختصاص‌روز شانزدهم مهر بنام روز معلم در اعتلای مقام معلم و اجرای طرح کارانه و همطراز کردن فوق‌العاده شغل معلمان با سایر کارمندان دولت مراتب سپاس وحق شناسی بی‌کران خود را به‌پیشگاه باعظمت آن رهبرپرتوان ودانش‌پرورتقدیم میدارد وامیدوارند بتوانند در راه تربیت فرزندان شایسته و شاه دوست و میهن پرست از تلاش باز هم صمیمانه‌تر فروگذار ننمایند .

شاهنشاها ـ آریامهرا

زین چراغ معرفت که امروز اندر دست ماست
شاه راه علم واقلیم سعادت روشن است

جان‌نثاران‌معلمین دبستان‌دخترانه شهناز زرند کرمان مراتب سپاس و حق شناسی خودرا نسبت به اجرای طرح کارانه و تعیین روز معلم برای اعتلای مقام معلم وفرمان اخیر آن شهریار عدالت گستر در یکنواختی حق شغل معلمین باسایر کارمندان کشور به پیشگاه رهبر عالیقدر تقدیم میدارد .

پیشگاه مبارک بندگان اعلیحضرت شهریاری
شاهنشاه آریامهر

سپاس بی قیاس فرهنگیان شهرستان زرند بویژه دبیران دبیرستان پهلوی به خاکپای‌مبارك آریامهرشاهنشاه ایران که‌همواره با صدور اوامر ملوکانه‌مقام وارجی برای فرهنگیان قائل بوده‌اند :
تعیین روز معلم افتخاری است که برمعلم بخشیده‌اند .
طرح کارانه‌که بمرحله‌اجرا درآمده است .
همطرازی فوق‌العاده شغل معلمین با سایر کارمندان که اخیرا امر به اجرای آن فرموده‌اند فرهنگیان را امیدوارتر ساخته که به رهنمود های‌عالیه پدر تاجدار درزمینه‌رفاه و آسایش هرچه بیشتر فرهنگیان متکی وبه این عظمت فکر و اندیشه عالی درود بفرستند و مراتب جانبازی خودرا به پیشگاه آن شهریار معظم تقدیم وبرای شاهنشاه وطن سربازانی مجاهدو کوشا باشند .

بزرگ رهبر اندیشمند کهن سرزمین ایران
شاهنشاه آریامهر

معلمین دبستان پهلوی‌شهرستان زرند کرمان با نهایت افتخار و سرافرازی سپاس بی‌کران خودرا به‌خاکپای مبارك آن شهریار معظم که‌باتخصیص روز۱۶ مهر بنام‌روز معلم دراعتلای مقام معلم امریه اجرای طرح کارانه وفرمان اخیر مبنی بر همطرازی فوق‌العاده شغل معلمین با سایر کارمندان دولت که در تامین رفاه این طبقه شاه‌دوست‌ومیهن‌پرست تاثیر بسزائی دارد معروض‌داشته مراتب جانبازی و فداکاری خودرا درانجام اوامر ملوکانه همانند گذشته اعلام میدارند .

شاهنشاها

بدینوسیله از عنایات آن رهبر بزرك نسبت برفاه معلمین در طرح کارانه و اختصاص روز شانزدهم‌مهر بنام روزمعلم وطرح همطرازی فوق‌العاده شغل معلمین با سایر کارمندان سپاس خود را تقدیم میدارند .
معلمین مدرسه تاج آباد شهرستان زرند کرمان

ازجمهوری جنونستان دیدن کنید!

از: نزارقبانی
شاعر آزاده عرب
برگردان:
حسن فرامرزی

آیا لبنان درگاوبازی به رقابت با اسپانیا پرداخته است؟

آیا «کوریدای» لبنان... از کوریدای اسپانیا معروف‌تر... خشن‌تر و جنجال برانگیزترشده است؟

آیا ان چنان روزی رسیده است که در آژانس های توریستی جهانی، اعلان بدین مضمون نصب کنند:

ـ ازلبنان... سرزمین خون وشن دیدن کنید و مشروب ملی معروف ان: کوکتل گیلاس سرخ... انتقام سرخ... وخون سرخ آدم را بچشید.

مهمانداران هواپیمائی خاورمیانه، هنگامی که هواپیما درآستانه فرودآمدن است، وشهربیروت از زیرهواپیما پیداست، به مسافرین چه میگویند؟

آیا همان آهنگ قدیم را دربارهٔ مهمان نوازی و لطف وضیافت لبنانی ها خواهند نواخت؟... آیا در باره افتخارات بعلبک، وصیدون و بیبلوس... وگوشت کوبیده... ونبوغ اولین سازنده سالاد لبنانی با مسافران صحبت خواهند کرد؟

آیاازمسافران خواهند خواست که کمربند را ببندند وازکشیدن سیگار خودداری کنند و در عین حال برای آنان آرزوی سعادت و خوشبختی در مدت اقامت درلبنان میکنند؟... یا اینکه از آنان خواهند خواست وصیت نامه خودرا بنویسند و آخرین الفاتحه و آیت‌الکرسی را قبل از پیاده شدن از هواپیما زمزمه کنند؟

آیا مهمانداران آن لبخندهای دارای رنگ پرتقالی... وزنانگی بلورین... ودیپلماسی فطری و مکتسب خودرا حفظ خواهند کرد؟... یا اینکه قدرت تسلط براعصاب خودراازدست خواهند داد و دربرابر مسافران گریه خواهند کرد؟ به همان گونه که کودک برسینه مادرگریه میکند؟... آیا داستان لبنان را به شرح زیر برای مسافران تعریف خواهند کرد:

***

... روزی بود وروزگاری بود... یک جمهوری کوچک وجودداشت که پای خودرا دردریای مدیترانه میشست... نام آن لبنان بود.

جمهوری نمونه بود... چنان زندگی میکرد که گوئی عمر، یک روز بیش نیست.

مردم ان از برکت های دریازندگی میکردند. روزها، آزادی را می پرستند... وشبانگاه، خودرا.

دراین جمهوری، کان های طلا نبود... اورانیوم نبود... کوبالت نبود. کشاورزی قابل توجهی نداشت... ازصنایع پیشرفته در ان خبری نبود.

زیردریائی های اتمی نداشت... موشک های قاره پیماناداشت... هواپیماهای اف ـ ۱۵ هم نداشت.

درطول تاریخ خود یک بلیط بخت ازمائی نبرده بود. گنجی کشف نکرده بود. خداوند چاه نفتی به ان ندادهٔ بود تا از بوی ان مشامش عطراگین شود... اماعطر آزادی را برسایر عطرها ترجیح میداد...

این جمهوری، شعررا دوست داشت... اما از حساب بدش میامد...

دردرس روابط عمومی برهمه پیشی گرفته بود... ولی دردرس تاریخ رفوزه میشد...

باهمه زبان های زندهٔ دنیا صحبت میکرد... جززبان عقل، هزاران سیاستمدار را به دنیا میاورد، ولی از سیاست در ان خبری نبود...

باهزاران لیره بازی میکرد... ولی درجیبش حتی یک لیره نبود.

***

مهماندار، اشک های خودرا که در چشمان سیاهش حلقه زده است، پاک میکند و داستان راادامه میدهد:

نمی دانم لبنان را چگونه برای شما تصویر کنم؟

جمهوری بود که بین جمهوری های دیگر شبیه نداشت»

سواحل ان لاجوردی بود و احساساتش دریائی... طولانی ترین داستان عشقش به اندازه عمریک موج بود.

کشتی هائی که از راه میرسیدند، با شاخه های گل مورد استقبال میداد... ولی برای خارج شدنشان ازبندر، حتی قطرهٔ اشکی نمیریخت...

خیلی زودعاشق میشد... وخیلی زود فراموش میکرد... حکمت وجودخودرا ازدریا میگرفت، باهمه تناقض هایش... فلسفه خاصی داشت، ولی حتی یک کتاب فلسفه را نخوانده بود...

زیباترین قصیده را میسرود... اما هیچ کس باورنمیکرد که برای سرودن شعر وقت داشته باشد...

مهمترین کارهای ادبی فرهنگی را صادرمیکرد... وهیچ کس نمیتواند باورکند که تعدادچاپخانه هادران... ازتعداد رستوران ها، کاباره ها و آپارتمان های مبله بیشتر بود...

به طور خلاصه... درین جمهوری، شادی فراوان بود. روزی فراوان بود و بی بندوباری نیز فراوان بود... در مقابل، غم و اندوه پنهان فراوان بود که هنوز کسی ان را کشف نکرده بود... اشک های بشری وجودداشت که هنوز ترکیده بود... وابرهای خاکستری درماورای افق انبوه میشد...

چون شادی این جمهوری غیرطبیعی بود، کیفر آن نیز غیر طبیعی بود... وچون اززندگی بیش از جرعه‌ای که اجازه داشت، نوشیده بود، لازم بود که سنگین شود...

وچون برای زندگی درین منطقه ممنوعه که نباید شادی کند، خندیده بود. ضرورت داشت که بسیار بگرید.

لبنان، ان چنان گریست که هیچ میهن کوچکی چون او نگریسته است... وهنوز هم میگرید...

همان گونه که قوی چایکوویسکی براثر اصابت گلوله‌ای به بال سفیدش باعث شد که نتواند بپرد، قوی لبنانی نیز مورد اصابت گلوله‌ای قرارگرفت که ستون فقراتش راازکار انداخت و به کلی فلج شد... ودیگر نمیتواند زیرنورماه، ویازیر آفتاب آزادی برقصد...

***

مهماندارازشیشه هواپیما، خانه های صورتی رنگ بیروت، شن های ساحل، ساختمان های سربه فلک کشیده... وباغ های دانشگاه آمریکائی را میبیند.

اشک، بیشتر درچشمانش حلقه میزند... ولی جلوی ناراحتی خودرا میگیرد و داستان راادامه میدهد:

این از لبنانی است که روزی وجودداشت...

ولی لبنانی که اکنون روی ان پرواز میکنیم... وشما «خیال» میکنید که در ان پیاده میشوید... نام ان تغییر یافته است.

نام جدیدان «جمهوری جنونستان» است...

وبه ان عده از مسافرین که عربی نمیدانند... میگوئیم که کلمه «جنونستان» از مجنون مشتق شده است...

«جمهوری جنونستان» خودرا در نقشه جهان جای داده است...

جمهوری جنونستان (لبنان سابق) آن چنان جمهوری است که حواس پنج گانه‌اش ازکارافتاده است. دیگر نمیبیند. نمیشنود. لمس نمیکند. نمی بوید و نمی چشد... حتی صداهائی که از جهان خارج میرسد، وازجهان داخل که وجدان باشد، نمیتواند دریافت کند.

بسیارند کشورها ومیهن هائی که دچار گردباد حوادث میشوند، و پس از مدتی سلامت خودرا بازمییابند... بسیارند کشورهائی که دچار بی هوشی موقت میشوند و سپس به هوش میآیند... مگر جمهوری جنونستان که وارد اطاق بی هوشی شده است و خارج نمیشود...

ژاپن ،بابمب اتمی ویران شد... در نتیجه این بمباران، جهازعصبی ان متشنج گشت و مدتی توازن خودرا ازدست داد... اما خیلی زود عافیت خودرا بازیافت... واکنون به جهان، عقل می فروشد...

المان که بمب های متفقین، شهرهایش را به صورت غربال درآورد، توانست برمشکلات فائق اید... واززیرخرابه ها، با عزمی راسخ‌تر و علاقه تندتر به ادامه زندگی، بیرون امد...

حتی اسپانیا که جنگ خانگی، یک میلیون ازفرزندانش را ازبین برد، پسر، فرزندراکشت، برادر، برادررا از پای در آورد و ملت ان به صورت گاو های بی سرپرست درامد... نزدخداوند استغفارکرد... وباردیگر به گیتارروی اورد و آواز «فلامنگو» خواند...

ولی «جمهوری جنونستان» مانند سایر جمهوری هانیست...

عشق را طلاق داده است... شعررا رها کرده است...

صحبت راازیاد برده است... گذشت را به فراموشی سپرده است... وبا شیطان، پیوند زناشوئی بسته است...

ازازدواج جمهوری جنونستان با شیطان، چهارسال میگذرد...

ثمره این ازدواج، مستی کوروکچل وافراد ناقص الخلقه وناقص العقل... وعقب افتاده اخلاقی و فرهنگی بوده است.

مسافران محترم:

این، قسمتی از تاریخ دردآوراست... واگرکسی اطلاعات بیشتری خواسته باشد، فرمانده هواپیما بهترازمن میداند.

***

مسافران، واردفرودگاه بیروت میشوند... آفتاب غروب گاهی، پیاده روهای شهررابابارانهائی از یاقوت سرخ شستشومیدهد...

دنبال بیروت میگردند... ولی آن را نمی یابند...

دنبال بالکن استقبال کنندگان میگردند... ولی آن را پیدانمیکنند. دنبال لبخندی از یک کودک... یا گلی سفید دردست زیبارویی... یابوسهٔ شوقی از لبان یک مادر... میگردند و نمی یابند... هیچ کس در استقبال آنهانیست... فقط ازبلندگوی فرودگاه میشنوند:

ـ به جمهوری جنونستان... خوش آمدید...

ـ به جمهوری جنون... س... ت... ا... ن... خوش آمدید:

شوریده شیرازی:
بازمانده‌ای از تبار رودکی

یکی از شاعران توانای قرن اخیر شوریده شاعر نابینای شیرازی است که هرچند که درسن هفت سالگی بواسطه ابتلاء به بیماری آبله بینائی چشمان خودرا ازدست داد، بواسطه هوش و استعداد فطری و عشق و علاقه شدیدی که به تحصیل دانش داشت، ناامید نشد چنانکه ازراه گوش شروع به آموختن کرد و بفراگرفتن علوم متداول زمان خود همت گماشت تاانجا که دراغاز نوجوانی، در ردیف دانشمندان و سخنوران نامی و مسلم فارس شناخته شد.

شوریده که نامش محمدتقی و از نوادگان اهلی شیرازی شاعر معروف و صاحب مثنوی (سحرحلال) است، بسال ۱۲۹۴ هجری قمری درشهر شیراز بدنیا آمد و چنانکه گفته شد درهفت سالگی نابینا شد و درنه سالگی نیز پدر خود را ازدست داد لذا در تحت تربیت دائی خود که تاحدودی اهل دانش بود قرار گرفت.

دیدار با ناصرالدینشاه

وی ازهمان سنین کودکی استعداد و قریحه شاعری خودرا بروزداد چنانکه در۱۸ سالگی که بتهران آمد ناصرالدین شاه و میرزاعلی اصغرخان اتابک صدراعظم وقت اورا به حضور پذیرفتند و مورد محبت قراردادند.

ناصرالدین شاه درهمان برخورد نخستین ازهوش فوق العاده شوریده غرق حیرت شد و چون اشعارش را شنید نخست اورا (مجدالشعراء) و بعد (فصیح الملک) لقب داد. دراین دیدار که ۸۵ سال پیش یعنی بسال ۱۳۱۳ هجری قمری (آخرین سال زندگانی ناصرالدین شاه) بین شوریده و شاه قاجاراتفاق افتاد نوشته‌اند ناصرالدین شاه از شاعر جوان و نابینا پرسیده است. (درچه مواردی ازنابینائی خود بیشتر رنج می برد؟) که شاعر روشن دل درپاسخ میگوید: (سه بار این درد را باهمه سنگینی ووحشت آن احساس میکند، یکی درروزهائی که نامه‌ئی ازدوستانم میرسد و کسی پیشم نیست که انرا برایم بخواند و من از رازدل دوستم آگاهی یابم. دیگر زمانی است که خداوند بمن فرزندی عنایت میکند و من نمی توانم سیمای اورا به بینم. اکنون هم فوق العاده متاسف هستم که ازدیدن رخسار شاهنشاه عاجزم) ناصرالدین شاه اورا دلجوئی و نوازش کرده میگوید (غم مدار اگر چشمت نابیناست ولی دلی روشن بین، داری که سیمای همه آرزوها و زیبائیها را درجلوه گاه آن توانی دید) شوریده باایرج میرزا و ملک الشعرای بهار ووحید دستگردی دوستی و مکاتبه داشت و هرسه شاعر و سخنوری شوریده اذعان داشته و درستایش او اشعاری سروده‌اند.

شوریده در ۱۳۲۲ هجری قمری ازدواج کرد و سال بعد که صاحب فرزند شد ملک الشعرای بهار قطعه زیررا سروده و برای او بشیراز فرستاد:،

همخوا به شوریده برایش پسری زاد
شک نیست که ازشاخ گلی شاخ گلی رست
پیداست که ازناموری ناموری زاد
این برق همایون زمبارک افقی جست
وین شعله رخشان زهمایون سحری زاد

که شوریده نیز بمتابعت بهار چکامه‌ئی سرود که چند بیت آن چنین است:

همخوابه، من دوش برایم پسری زاد
نوربصیری بهرچومن بی بصری زاد
این کلبه ویرانه من باغچه‌ئی گشت
زان باغچه سروی شد وزان سروبری زاد
ازگریه او شب همه شب دوش نخفتم،
پیداست زشوریده که شوریده تری زاد

درمورد هوش سرشار شوریده داستانهای بسیاری را نقل کرده‌اند ازجمله گفته‌اند ازصدای پای اشخاص انها را می شناخته و با لمس هرشیئی نوع و رنگ و کیفیات آنرا بازگو میکرده است.

دردفتری موسوم به (دیبای خسروی) شوریده چنین معرفی شده:

«ازقد بلند، چهره مجدر (آبله گون)، چشمان عاری ازمردمک، زبانی طلیق و جدو هزلی متین و شیرین طبعی مزاح، نفسی جسور، اشعاری بلند ازهرنوع و فراستی هرچه تمامتر از اغلب علوم که شاعران و ندیمانرا ضرور است بابهره است مانند نحو اشتقاق و لغت تازی و پارسی تاریخ و عروض و قافیت و نقد الشعر از موسیقی و نواختن بعضی سازها بهره مند دارای صوتی ملیح و دلکش....

تمیزنیک و بد هرچیز را بقوه لامسه تواند حتی جواهرات را، بلکه خوبی و زشتی ادمیان را به لمس ادراک کند اورا موهبتی بزرگتر نیروی حافظه است چنانکه بیشتر اشعار خودرا ازبردارد. خالی از گزافه درشعر مجرد، امروز بربیشتر اهل عصر برتری دارد و اقسام شعر را از غزل و قصیده مدح و هجا فخریه و مرثیت و.... درنهایت خوبی و استادی گوید....»

آقای علی اصغر حکمت استاد ممتاز دانشگاه ووزیر اسبق فرهنگ که مقام دانش و فضیلت ایشان برهمگان معلوم است درخطابه‌ئی که درمجلس سوگواری شوریده (فصیح الملک) ایزاد کرده‌اند مقام شاعری وی را چنین وصف نموده‌اند.

«..... شوریده بسال ۱۳۰۰ خورشیدی درشعر و ادب به منتهای بلوغ رسید و از ان پس شعرهایش دارای استحکام ورزانت و لطف خاصی است که اورا یکی ازبزرگان شعرای عصر معرفی میکند، درحدود سال ۱۳۰۹ خورشیدی سفری به بنادر کرد شرح نشستن خودرا درکشتی پرسپولیس و توفان دریارا درقصیده ئی بدیع آورده، ناصرالدین شاه قریه بورنجان را که از دهکده های کوهمره فارس است برسم سیورغال به او واگذارکرد. دراواخر عمر تولیت تنظیم تکیه سعدیه را درشیراز افتخارا پذیرفت و برای حفظ مقبره سعدی زحمت بسیار کشید و سرانجام درارامگاهی که جنب مرقد سعدی بنانهاد بخاک سپرده شد وفاتش درروز پنجشنبه ششم ربیع الثانی ۱۳۴۵ هجری قمری (۵۳ سال پیش ازاین) روی داد.

شوریده نه تنها از تکیه و ارامگاه سعدی محافظت به عمل آورده، بلکه ازنظر عقیدهٔ وارادت بسیاری که به شیخ اجل داشته درمقام معارضه بامدعیان و منکران مقام بزرگ سعدی دفاع ازاو را نیز به عهده گرفته و درمطبوعات اندوره به منقدان و خورده گیران پاسخ بایسته میداده است ازجمله شعری دارد تحت عنوان (به دشمنان سعدی) که درآن باشیرینی و ظرافت خاصی روزنامه (زبان آزاد) را که گویا ازسعدی انتقاد و خورده گیری میکرده مورد طعن و مسخره قرار داده و داد دل سعدی را از او باز ستانده است. به عین شعر توجه فرمائید:

بدشمنان سعدی

دوشینه بخواب من درآمد
سعدی بخروش و داد و فریاد
گفتم که تو سعدیابدین فصل
نالان زچه‌ئی و ازچه ناشاد؟
توسعدی آخر الزمانی
آخرزمان چه میزنی داد
بازاز پی قتل عام ایران
چنگیز مگر سپه فرستاد؟
یاباز بدجله رنگ خون یافت
ازسفک هلاکو آب بغداد؟
یا اهل ختا و اهل خوارزم
کردند دوباره جنگ بنیاد؟
یاباز اتابک جوان مرد
داغی بدل تو پیر بنهاد؟
یابازبکارگل بخندق
آمد زطرابلس تورا یاد؟
یااز ستم (زبان آزاد)
دل خسته‌ئی ای خجسته استاد؟
گفتا من ازاین کسان ننالم
زین جمله نیم به آه و فریاد
لیکن زوزارت معارف
صدداد که داد، دادبیداد
هرغرچه پس جریده بنشست
خاک من و خویش داد برباد

شوریده درهزل و هجا بسیار زبردست و بی پروا است بااین حال اشعار جدی اودرنهایت استحکام و رعایت کلیه جوانب و رموز ادب کلاسیک سروده شده چنانکه برخی شوریده را با ابوالعلاء معری شاعر و فیلسوف نابینای عرب برابر دانسته‌اند که اگر هم دراین داوری قدری مبالغه به عمل آمده باشد بهر تقدیر نمیتوان نبوغ و استعداد شگرف شوریده شیرازی را مورد انکار قرارداد و درادب کلاسیک مقام شاعری اورا نادیده گرفت.

شوریده بجز دیوان اشعاری که شامل ۱۵ هزار بیت ازانواع شعر سنتی کلاسیک است کتابی نیز بنام «کشف المواد» ازخود بیادگار نهاد که درآن ماده تاریخهائی را بمناسبت های گوناگون و جالب برشته نظم درآورده است، اینک برای حسن ختام چند بیت و یک غزل اورا نقل می نمائیم.

آنکه میگفت بچشم تو نظر باید کرد کرد
نی خطا گفت که ازمست حذر باید کرد
هرکسی لایق آن نیست که عاشق باشد
یعنی این مایه کسی راست که لایق باشد
طعنه خلق و جفای فلک و جور رقیب
جمله هیچند اگر یارموافق باشد
یارب اندردلش انداز که گهگاه بپرسد
حال شوریده بی دیده دلداده مارا
روی بنمائی و دل ازمن شوریده ربائی
توجه شوخی که دل از مردم بی دیده ربائی

آمدورفت

دوش دربزم من آن طرفه نگارآمد و رفت
زودترزانکه سحرباد بهار آمد و رفت
عمر هرکس که تو بینی سرآید روزی
عمر من شد بسران روز که یارآمد و رفت
بلبلا چشم امید ازگل یک هفته مدار
کاین همان سست وفائی ست که یارآمد و رفت
آن همه حسرت آدم به جهان بهرچه بود
کس ندانست که مسکین به چه کارآمد و رفت
ماند شوریده چنان محو گل طلعت دوست
که ندانست که کی فصل بهار آمد رفت.

قرن بیستم

گورک امین

ای قرن بیستم
می پنداشتم
بزرگ شده‌ام
«گوته» می خوانم
به «بتهوون» گوش میدهم
و «هگل» را مزمزه می کنم
اما، بکودک شیطانی
بدل گشته‌ام ـ که
این قرن را
همچون اسباب بازی می شکنم
و دنیا را می شکافم

***

قرن بیستم
نور را
آتش را
دردل غار آفریدم
پس آنگاه بر صخره های ماه پای افشردم
اما اینک
از بیم خویشتن
و سطوت اتمی که پرداخته من است
فروغ را به تیرگی بخشیدم
تا دیگر باره در ظلمت غار پناه گیرم

***

قرن بیستم
نور «نئون»
یا نور «نرون»
که از هراس ظلمت آور «گستاپو» و دیر ظهر
خشم آگین گشته‌ای
و در برابرشان
چون شمع دود آئین قرون وسطائی هستی
آیا دگر بار قرون وسطی شکفته شده است

***

انبوه آدمی
از وسط قاچ خورده است
تا با این گوی اغبر
این گرد گرفته زمین
ببازی فوتبال فراهم نشیند

***

قرن بیستم
ستایشگر ساق بریژیت باردو
بر بستر سرطانی نزع آلود هستی
یا، نعره جنون زده جاز
و رقص توبست
بر سنگ مزار عزیزان

***

قرن بیستم
تو ماشین اندیشمند
و انسان ماشین شده هستی
که،
از «دیر ظهر» تا اسونتیسم
از ساغر خون مست میگردد
نوشته‌ای
بر حاشیه مقدس «انجیل»
زمان پرستش سرین
و «تابو» ی سر

***

قرن بیستم
کره اعصاب قوی
و کبد صفرا زده
با قلبی مغروق در خون
انچه زندگی بخش بود
اینک مرگ اور است
باران
باد
و پرتو نور

***

قرن بیستم
تو که جمجمه بیگناه را خرد میکنی
و در آغوش دژخیم ویسکی مینوشی

***

زمان دروغ و ریا
و تو ای حقیقت
که برتیرک رادیو بدار آویخته‌ای
و بر آنتن تلویزیون
مصلوب گشته‌ای

قرن بیستم!

***

ازاد کننده ملت های برده
و غلام کننده ملت های آزاد
پاسخگوی حقیقی
به تمامی سئوالهای معما گشته
و اما خود سئوالی... بغرنج

***

قرن بیستم
فروغ ایزدی اندیشه انسانی
و حبابی که از پوست انسان پرداخته شده است
قرن تصویر های
مغشوش بر دیوار غار
واژه های گریخته از اندیشه
تو را
دیرگاهیست به راه کج رهنمون گشته‌اند

***

قرن بیستم
قارچ اتمی
بر گهواره نوزاد
و باران اتمی
بر تابوت سالخورد مانی

***

قرن بیستم
مگر تو پایانی
و اتم زده
به بیست و یکم نباید برسی

***

قرن بیستم
هر چه هم تو را بسوی قرون وسطی سوق دهند
و بنام خود کامگانت نامند
تو قرن
حقیقت
مهربانی
و عدالت خوانده میشوی
گواه من
این پیکار و این راه دشوار است.

از پشت تلفن

آرمائیس سهاکیان

شماره‌ای گرفتم
شماره دوستم را
کودکی حرف میزد
ـ عوضی بود ـ
پدر تونی؟
تونی بابا؟
چرا نمیای
دوستم نداری، مامان میگه
راس میگه بابا
میدونی بابا تب کردم
زود بابا، گوشی را بزار و بیا
میام دخترم، میام!
ـ بغمه گلویم را می فشرد ـ
کجائی بابا
دخترم ایندفه خیلی دورم
اما واست دکتر و عروسک می آرم
هق هقش مرا میلرزاند
صدایش میلرزید و میگریست
عروسک نمی خوام
تو بیا
اگه خیلی دوری هواپیما بشین
بابا زود بیا
می آیم دخترکم، می آیم

***

با توام دوست ناشناس
پدر دخترک برسرموعظه نیست
اگر زنده‌ای دلبندت را یتیم مپسند

که من شاعرم

هاموساهیان

هنوز بر لبانم سوگند دروغین جاری نشده
که سوگند دروغین
تنها بر لبان گنهکاران میگذرد
من در ترانه های خویش واژه حقیقت را ستوده‌ام
من آنرا بگونه‌ای سروده‌ام
که هنر فروتنم اجازت داده است
من بدین خاطر سنگ بر سینه نکوفته‌ام
تا بمن ایمان آورید
نیز از برای این مقصود در اشعار
خویش سوگند یاد نکرده‌ام
آنچه گفته‌ام
از قلبی ملتهب بر آمده است
من نکوئی داد را با قلبی آتشین ستوده‌ام
هیچکس در جهان مرا بر آن نداشته است
که در ترانه های خویش، بموسم دلتنگی شادمان شوم
در این جهان مرا بختی رشک انگیز مقدر آمده است
انگاه که روحم لبریز میشود
و دیگر تاب نمی آورد، به شعر می پردازم
مصراع های شعر من
بردگان همزاد رگهای من‌اند
که در آن خون شنگرفی
قلب و قرنم بجوش می آید
در این خون
ای ابدیت کوتاه
ای لحظه همایون الهام
شادی مشروع و
غم مشروعتری هست
اما در خون من، زمزمه
نشاط، عشق و شادکامی
دلگرمی و اشوب آرمیده است
نیز ان رنج مقدس که روح آدمی را مطهر می کند
و رویاهاو هذیانهای فرجام
و این همه بارامی
در شعر من
در مصراعهای شعر من جریان دارد
و اینها همه
بردگان همزاد رگهای من‌اند
انگاه که اشکم همراز انسان است
در شعر خویش گریه سر میدهم
که وجدان من وجدان قرن است
و شما، خود کامگان جهان
میخواهید که من
در زیر این آسمان کبود، آزادانه
وجدان و ایمان خود را بحراج گذارم
تا به من ایمان آرید،
شما میخواهید تا دود را آتش بنامم
و لای و لجن را آب زلال
شما میخواهید من از آن گونه سخن بگویم
که دلخواه شماست
نه من با وجدان خود بستیزه بر نمی خیزم
من بوجدان خویش مدیونم
در ترانه های خود
ستایشگر واژه حقیقتم
من بدان خاطر سنگ بسینه خود نکوفته‌ام
تا بمن ایمان آرید
من سپاهی بی الایش راه حقیقتم
انسانم من
و اگر کلمه‌ای گویاتر میخواهید
مرا به فروتنیم ببخشائید
که من، شاعرم

گروه بررسی مسایل :

انقلاب مشروطه ایران جباران را ادب کرد

گروه بررسی مسایل ایران ، بمناسبت سالروز انقلاب مشروطه ، بیان نامه‌ای انتشار داده که بخشی از آن را در اینجا می خوانید .

انقلاب مشروطه حرکت آرمانی ملت ایران در جهت گسستن نظام کهنه آنروز جامعه ایرانی و دفع ستم استعمار ومبارزه بانفوذ بیگانگان در میهن ما و رقابتهای استعماری درعرصه این سرزمین بود.

انقلاب مشروطه حرکت سیاسی و بند گسل ضد استعمار ایرانیان در جهت تحکیم مبانی استقلال ملی بود، نه یك انقلاب طبقاتی . بلکه این انقلاب بیان کننده وحدت فکری وتجلی آرمانهای مشترك همه گروهها و صفوف جامعه بود .

پیش از آن ، ایران و ایرانیان ازتجاوزات بیگانگان بصورت کسب امتیازات و عقد قرارداد های اقتصادی و سیاسی و تعرضات ارضی ازیك سو ، و ازسوی دیگر از استثمار خودی بصورت روابط و مناسبات اجتماعی خانخانی وغیر عادلانه بستوه آمده بود .

در آن محیط سیاسی ناشی از نفوذ سیاست‌های استعمار ، روشنفکران و روحانیون خیرخواه ملت و ملت منشات ذهنی و عقیدتی خود را ازیك سودر مقابل افکار وارداتی تازه‌نفس و ازسوی دیگر در برابر عوام‌فریبی ارتجاع داخلی و خارجی ، در اختیار انقلاب نهادند .

همه تلاش ایرانیان و انقلابیون واقعی و آگاه و متعهد و مسئول در مقابل وطن و تاریخ و میراث فرهنگی برین بود که استعمار فضای انقلاب را به‌هرجو مرج نکشاند وموجباتی فراهم آید که تمامیت ارضی و نظام شاهنشاهی و میراثهای فرهنگی را بسلامت از معرکه بیرون برند. ملتیان در تمام مدت انقلاب ، نجابت فطری ـدور ـ اندیشی و کاردانی خود را ثابت کردند. وهیچگاه حرکتی نکردند که بهانه بدست قدرت های استعماری روس و انگلیس دهند .

انقلاب مشروطه علیرغم قدرت و سازماندهی خود و علیرغم هدیه بی مثالی که برای ملت ایران بارمغان آورد، توفیق آنرا نیافت که ساختمان اقتصادی جدیدی رابرای جامعه ازبند رسته ایران طرح‌ریزی کند . بهمین دلیل هرچند جباران را تادیب کرد و مشروطه را مستقر ساخت ، لکن رعیت ، رعیت بماند و مالك همچنان از حقوق غیر عادلانه برخوردار شد .

اگر می‌بینیم که میهن ما بعد از جنبش مشروطه مستعد بروز انحرافها و نابسامانیها شد ، اگر می‌بینیم که استعمار موفق بتحکیم مواضع خود گردید ، اگر می‌بینیم بینیم که بمردم یاس و خلا سیاسی رخ می‌نمود، این نیست مگر آنکه مبانی اقتصادی و نظام اداری جامعه تغییر عمده نیافت

ملت ایران براثر جنبش مشروطه آرمانهای بزرك اجتماعی و سیاسی و ملی وحس عدالتخواهی ودلبستگی عمیق خود رابه حرمت و حکومت قانون آشکار و عیان کرد . اما به‌آن آرمان های اقتصادی خود در زمینه رفاه حال توده مردم و توزیع عادلانه درآمدها و دفع ستم طبقاتی از طریق تدابیر اقتصادی و سیاسی واداری نرسید. بهمین دلیل گشودن عقده‌های ناشی از فقدان امنیت و فقر عمومی وحس عقب ماندگی از ملل راقیه ، عملا در زمان رضاشاه کبیر آغاز گردید که متاسفانه جنك جهانی‌دوم مهلت نداد آنهمه تلاش بثمر رسد .

گروه بررسی مسائل ایران معتقد است که حرکت تند و سازنده‌ای که از بهمن ۱۳۴۱ آغاز شده بهمه آن کمبودها پاسخ گفت . بی‌آنکه مشکلات ناشی از رشد سریع‌را نفی کنیم ، این حقیقت تاریخی را اعلام می داریم که انقلاب شاه و ملت امنیت ووحدت ملی را تحکیم‌بخشید وستم طبقاتی و استعمار را عقب نشاند و راه را برای‌صنعتی شدن کامل ایران هموار ساخت .

گروه بررسی مسائل ایران در آستانه سالروزجنبش مشروطه ، باوقوف کامل بابعاد تاریخی مشروطیت ایران‌و سند بزرك آن یعنی قانون اساسی ، ارزش های فکری انقلابیون صدر مشروطه را ارج می نهد و میثاق‌می‌بندد که یکدم از حرکت بسمت یك دموکراسی‌مسئول‌ودورنگر که ضامن تداوم انقلاب و دافع هرج و مرج فکری و اقتصادی باشد غافل نماند .

گروه بررسی مسائل ایران ، با آگاهی به شرایط جغرافیائی کشور در منطقه و در جهان ، متعهد میشود ، براهی که همه آزادگان ایران از دیرباز قدم‌نهاده‌اند برود ، راهی که قبل از هرچیز تضمین کننده میراثهای فرهنگی و ملی و مذهبی و استقلال و امنیت و پیشرفت باشد .

گروه بررسی مسائل ایران از همه مسئولان و نمایندگان مجلسین و مجامع‌و سازمان های ملی طلب می کند که در بزرگداشت نامداران جنبش مشروطه وزنده نگهداشتن خاطره آنها با قلم و قدم کوشا شوند ، تا فرهنك انقلاب ارزش های خود را جاودان سازد و ذهنی فرزندان این سرزمین شود .

گروه بررسی مسائل ایران ، با وقوف کامل به‌نقش سازنده وتاریخی گروه بزرگی از جامعه روحانیت درتحقق آرمانهای مشروطه و حکومت قانون ، در مقابل‌پیشروانی که‌عدالهی را در مهمترین سند ملی ما یعنی قانون اساسی منعکس کرده نظام شاهنشاهی را بعنوان یك‌ودیعه ملی‌و یك موهبت الهی از دستبرد دشمنان استقلال سیاسی ووحدت ملی مصون داشته‌اند سر تعظیم فرود می آورد .

دربیانیه گروه بررسی مسائل ایران آمده است :

گروه بررسی مسائل ایران ، بمناسبت این روز بزرك از همه دانشمندان و مورخان و جامعه شناسان طلب می کند که برتحقیقات خود درباره جنبش مشروطیت و استقرارآن درایران و سیرتکاملی جامعه‌ایران وسعت بیشتری بخشند تا ایرانیان و مخصوصا نسل جوان بااین مسائل مهم ملی از دیدگاه ایرانی آشنا شوند .

گروه بررسی مسائل ایران با الهام از میراث‌ارزنده مجاهدان و شهیدان جنبش مقدس مشروطیت ایران ، خود را منادی دموکراسی مسئول و دورنگر دانسته این طرز فکر و عمل را ضامن عبور سالم از دوره انتقال وحفظ همه میراثهای فرهنگی و ملی و دستاورد های انقلاب می شناسد و بی پروا از همه دشواریها ، با صداقت واخلاص عمل در این زمینه خواهد کوشید .

لایحه جدید مطبوعات وسبد کاغذهای باطله!

بقیه ازصفحه ۲۰

توان گفت، وجود اینهمه اهمال و سهل انگاری و خطا و مظنه کاری و پیش بینی قید و بند های جدید در لایحه قانون‌مطبوعات ثابت می‌کندکه‌دست های نامریی استبداد گران صدر مشروطیت‌باردیگر برای فشردن گلوی آزادی از آستین بی عدالتی‌بدرآمده است. دراین لایحه که البته هنوز قانونی نشده و امیدواریم هرگز قانون نشود و بدور افکنده شود، قداره حکومت من غیر مستقیم در برابر زبان ملت قرارگرفته واگر در بررسی های جدید ،احیانا بخشهایی از لایحه اصلاح و ترمیم شود بازهم جای بحث دارد.

یکی ازروزنامه نگاران قدیمی می گفت: **لابد به مرگ گرفته‌اند تابه تب راضی شویم»**

گفتم: اگر به تب راضی شویم ، یقینا این آخرین تب مرگبار مطبوعاتست ،این‌همان‌تبی است که سرانجام به‌مرگ می‌انجامد و حاصلی ندارد . . .بیائیم صادقانه به لوایح و قوانین پیشین مطبوعاتی‌نگاه کنیم و به‌بینیم این‌لوایح،چه مشکلی را از مطبوعات حل کرده‌اند، چه فایده‌ای داشته‌اندو آیا سودشان بیشتر بوده یا ضررشان.

در اینجا بازهم ناگزیرم‌از قوانینی حرف بزنم که وجود آنرا لازم نمیدانم) براستی آیا تاکنون کسانی بوده‌اند که در همان دستگاههای دولتی این ارزیابی را انجام دهند؟ **لایحه جدید قانون مطبوعات که قرقره «قوانین زائد پیشین است ، با همان اشتباهات و غلطهای فاحش و با همان‌روش های‌ستمگرانه و اختناق آفرین ، آیا می تواند در آینده مشکل مطبوعات ۱۵ قرنی این ملك را حل کند ؟ آیااین قانون دربرگیرنده ، هیچیك از موازین مطبوعاتی جهان مطبوعات ، در پایان قرن بیستم‌و آغاز قرن‌بیست‌ویکم‌است؟** لایحه جدید قانون مطبوعات که ماده به ماده وبند به‌بند آن‌باید از نو اصلاح شود ، به انسانی میماند ، که‌کوروکر ولال باشد ودست وپایش فلج باشد و تب زرد و یرقان و سرطان و جمیع بیماریهای شناخته شده و ناشناخته شده را باخود حمل کند ! آیا چنین انسانی قابل ترحم نیست؟ آیا چنین انسانی قابل تحمل است ؟ انسانی که می‌تواند از همه مواهب سلامت برخوردار باشد ولی حتی از این مواهب به او داده نشده است ...

در قلمرو مطبوعات ، اگر قرار باشد قانونی وجود داشته باشد ، باید قانونی باشد که کنترل دولت‌را در مطبوعات منع کند ، سانسور را لغو کند ، آزادی سلب شده را در حد متعالی و شناخته شده خود «آنچه قانون اساسی و قوانین حقوق‌بشر می گوید»به جمیع انتشارات اعم از کتاب وروزنامه ها و مجلات باز گرداند . و مشکل ۷۲ ساله مطبوعات را برای همیشه حل کند . . .

اما در پایان این سلسله مقالات معتقدم اگر قرار باشد ، بعداز اینهمه بحث‌و گفتگو ، لایحه جدید قانون مطبوعات ازنو تدوین نشود و فقط با اصلاحاتی‌موقت‌حکم «آش کشك خاله»، را داشته باشد ،فاتحه آزادی مطبوعات‌راتاروزگاری نامعلوم در این ملك‌باید خواند . رستگار باشید .

تکمله

سخن آخر اینکه دردوازده‌بخش پیشین‌این‌یادداشتها که از تاریخ یکشنبه یازدهم تیرماه در روزنامه‌اطلاعات آغاز شد و در این شماره ناگزیربه پایان بردن آن‌هستیم، به اجمال توانستیم دورنمایی از قوانین مطبوعاتی وچگونگی پیدایش این قوانین در مطبوعات ایران یاد کنیم . همچنین در خلال نگاه واشاره به متن سه قانون کلی که از هفتادو دوسال پیش تاکنون برمطبوعات ما حاکم بوده و نیز لوایح الحاقی به قانون مزبور ،موارد موانعی را که این قوانین در راه آزادی راستین مطبوعات کشور ما فراهم ساخته‌اند ، تا جائیکه مقدور بود بررسی کردیم و باذکر شواهد و دلایل متعدد یادآور شدیم که چگونه حکومت های مختلف هرکدام به‌نوبه خود ، مطبوعات ما رادراختناق نگهداشته‌اند و قدرت باروری را از رکن چهارم مشروطیت باز ستانده‌اند .

آنچه در این سلسله یادداشتها آمد بخش کوچکی ازمبحث‌تحقیقی مطولی است که‌درباره سانسور درمطبوعات ایران ، قوانین مطبوعاتی کشور و چگونگی نفوذ دولتها برمطبوعات کشورما در طول ۱۵۰ سال عمر مطبوعات ، برای نخستین‌باربوسیله نگارنده تهیه و برای انتشارآماده شده‌بود ، لکن به اقتضا و بمناسبت بررسی «لایحه جدید مطبوعات» چکیده آنرا درسیزده یادداشت اخیر ملاحظه نمودید

در فاصله انتشار این مطالب ، محققین، پژوهشگران، نویسندگان و روزنامه‌نگاران ارجمند و ممتاز کشور ، جابجا ضمن ابراز محبت ، نکات گوناگونی را یادآوری فرمودند که با سپاس از بزرگواری ایشان در جای‌خویش نسبت به افزایش این مطالب به اصل تحقیق و ترمیم مطالب دیگر اقدام لازم معمول خواهم داشت .

علاوه براین خوانندگان عزیز روزنامه اطلاعات به وسایل گوناگون راقم را مورد محبت قرار دادند که امیدوارم سپاس و امتنان مرا پذیرا شوند . اما نکته اساسی که در اینجا ناگزیر بذکر آن‌هستم مسئله‌غلطهای فاحشی بود که با همه دقتی که در مطبعه اطلاعات معمول میشود ، در لابلای مطالب مشاهده میشد . لابدپژوهشگران محترم و خوانندگان ارجمند اطلاع دارند که وجود غلط های چاپی در مطالب روزنامه‌ها ، امری انکار ناپذیرست و یقینا با دیده‌بینش غلط های مربوط و کلمه های‌تغییر شکل داده شده‌و جاافتاده ونیزیکی، دومورد غلطمربوط به اعداد تاریخهای ذکرشده را اصلاح کرده‌اند ، لیکن از آنجا که در این جا چاپ غلطهای همه‌مطالب مقدورنیست، وچون ممکنست برخی از علاقمندان بواسطه تازه‌گی‌داشتن این تحقیق مایل به نقل قول قسمت هایی از این مطالب، البته با ذکر ماخذ باشند ، به دو مورد غلط چاپی که در مقاله دوم «تاریخ سه‌شنبه سیزدهم تیرماه ص ۱۰اطلاعات چاپ شده و توضیح‌آن ضرورت دارد اشاره میکنم ..

در مقاله مزبور در ستون دوم ، سطر ۱۶ وسطر۱۸، نام «ادوارد برجیس»به اشتباه «ادوارد برجلیس» چاپ شده ...

درسه سطر مانده به آخر همین مقاله بخشی از یك جمله جا افتاده و باعث غلطی فاحش شده ، جایی که‌نوشته شده «وشکم ملك‌المتکلمین مدیر روزنامه روح‌القدس را نیز دریدند .»

جمله صحیح واصلی که کلمات آن جا افتاده چنین است «وشکم‌ملك‌المتکلمین خطیب مشروطه خواه را نیز بریدند و سلطان العلما مدیر روزنامه روح‌القدس را کشتند» .

در پایان امیدوارم برای غنی شدن این مطالب که در آتیه نزدیك بصورت رساله‌ای منتشر خواهد شد ، پژوهشگران و روزنامه‌نگاران متقدم و دانشمندی که در این مقوله مطالب ناگفته و منتشر نشده‌ای در اختیاردارند، یا خاطراتی را در ذهن محفوظ داشته‌اند ، ازسرعنایت نگارنده را از بذل محبت معنوی خویش محروم نسازند .

پایان

شاهنشاها

مفتخرم مراتب سپاس و حق‌شناسی دبیران‌و کارکنان مدرسه راهنمائی مهسای مرند را به مناسبت صدور فرمان همایونی مبنی بر برابری فوق‌العاده شغل معلمان با سایر کارکنان اداری به خاکپای اقدس شهریاری تقدیم و از آنهمه‌لطف و عنایت ملوکانه به جامعه فرهنگیان کشورمباهی باشیم .

از طرف‌کلیه کارکنان‌مدرسه راهنمائی‌تحصیلی مهسامرند فهیم‌دخت امیرشاد .

شاهنشاها

کارکنان وآموزگاران دبستان باغچی ، مراغه افتخار دارند مراتب سپاس و حق شناسی خود را بمناسبت اجرای طرح کارانه‌و همطرازی فوق‌ـ العاده شغل معلمان با سایر کارمندان دولت به پیشگاه مبارك شاهانه تقدیم نمایند .

کارکنان و آموزگاران دبستان باغچی‌مراغه

پیشگاه مبارك شاهنشاه آریامهر

معلمان دبستان مهرگان کرمانشاه‌مراتب‌سپاس وامتنان قلبی خودرابمناسبت‌صدور فرمان‌ملوکانه مبنی بر همطرازی فوق‌العاده شغل معلمان‌باسایر کارمندان تقدیم میدارند.

کرمانشاه ـ ازطرف معلمان دبستان مهرگان‌ـ مرضیه منوچهری ترشیزی

شاهنشاها سپاس

باسپاسی عمیق بذل‌عنایات خاص رهبرعالیقدر خودرا ارج میگذاریم .

کرمانشاه ـاز طرف معلمان و کارکنان دبستان دکتر صدیق اعلم نگار کواری

بزرك شهریارا

فرمان مبارك ملوکانه مبنی برهمطرازی‌فوق‌العاده شغل معلمان با کارمندان یکی از مظاهر عدالت اجتماعی رهبر عالیقدر ملت ایران می باشد .

از طرف دبیران و کارکنان مدرسه راهنمائی شهریار ماکو عزیز اکبرپور

پیشگاه مبارك شاهنشاه آریامهر

فرمان مبارك ملوکانه مبنی برهمطرازی فوق ـ العاده شغل معلمان با کارمندان اداری یکی از مظاهر عدالت اجتماعی رهبر عالیقدر ملت ایران است .

از طرف معلمان دبستان ۲۵ شهریور منطقه کبوترآهنك همدان ـ سید رضا رضوی فلاح

پیشگاه مبارك شاهنشاه آریامهر

معلمان دبستان چهارم آبان کرمانشاه مراتب سپاس‌و امتنان قلبی خود را بمناسبت صمور فرمان ملوکانه مبنی بر همطرازی فوق‌العاده شغل معلمان با سایر کارمندان تقدیم میدارند.

کرمانشاه ـ از طرف کارکنان و آموزگاران دبستان چهارم آبان ـمجید قاسمی

بزرك شهریارا

فرمان مبارك ملوکانه مبنی بر همطرازی‌فوق‌العاده شغل معلمان با کارمندان اداری یکی از مظاهر عدالت اجتماعی رهبر عالیقدر ملت ایران است.

راهنمایان تعلیماتی و کارکنان آموزشگاههای ابتدائی وکودکستان های شهرستان‌گرگان‌وحومه

بزرك شهریارا

فرمان مبارك ملوکانه مبنی بر همطرازی‌فوق‌ـ العاده شغل معلمان با کارمندان اداری یکی از مظاهر عدالت اجتماعی رهبر عالیقدر است.

از طرف دبیران و کارکنان‌دبیرستان اسدآبادی گرگان ـهوشنك زمانی

شاهنشاها

کارکنان دبستان کمال‌الملك کرمانشاه،سپاس و حق شناسی خود را که در مورد ترمیم فوق‌العاده شغل مشمول عنایت خاص شاهانه‌قرار گرفته بخاکپای همایونی تقدیم میدارد .

کرمانشاه ،کارکنان دبستان کمال‌الملك

پیشگاه مبارك شاهنشاه آریامهر

فرهنگیان آموزش و پرورش منطقه جرقویه مراتب سپاسگزاری خود را از رهبر اندیشمند ملت ایران بپاس قدردانی از صدور فرمان‌تساوی فوق‌العاده شغل معلمین با سایر کارمندان دولت تقدیم میدارند.

رئیس آموزش و پرورش جرقویه ـ حسینی

راه آهن دولتی ایران

آگهی مناقصه

ناحیه‌راه‌آهن‌اراك‌احداث‌دودستگاه ساختمان های محدوده درایستگاه اراك‌را طبق مشخصات ونقشه‌های موجوده بشرح زیر باکلیه مصالح ولوازم ازطریق مناقصه واگذارمی نماید .

الف : ساختمان مسکونی مدیریت کل بمساحت ۴۲۵ متر مربع زیربنا .

ب : توسعه ساختمان امور اداری بمساحت ۷۵۰ مترمربع‌زیر بنا

۱ـ پیشنهاد دهندگان می توانند همه روزه برای‌ملاحظه‌مشخصات ونقشه وشرایط قراردادودیدن محل در ساعت اداری به اداره خط وابنیه ناحیه مراجعه نمایند .

۲ـشرکت‌کنندگان‌درمناقصه بایستی معادل ۵٪ کل معامله راضمانت نامه رسمی طبق مدل موجوده در کار پردازی ناحیه از بانکهای معتبر اخذ و ضمیمه پیشنهاد خود نمایند .

۳ـ پیشنهادات واصله تا ساعت ۱۱ صبح روز ۳۷٫۶٫۶ در اراك بصندوق مناقصه و مزایده‌که در راهروی فوقانی ناحیه نصب است بسپارندو کمیسیون‌درهمان ساعت در ناحیه تشکیل و حضور پیشنهاد دهندگان در کمیسیون آزاد است .

۴ـ پیشنهاددهندگان‌بایستی پیشنهادات خودرا بادرنظرگرفتن دفتر فهرست بهای سال ۲۵۳۷ شاهنشاهی تسلیم دارند .

۵ـ ناحیه راه آهن اراك در موقع عقد قرارداد مجاز خواهد بود ۲۵٪ درصدکاراضافی‌یاکسر نماید

۶ـ به پیشنهاداتی که بعداز موعد مقرر برسد ویا مشروط و مبهم باشد ویا فاقد سپرده و یا سپرده آن کمتر از میزان تعیین شده باشد مطلقا ترتیب اثر داده نمی‌شود وسپرده نفر دوم تا عقد قرارداد نگهداری خواهد شد .

۷ـ طالبین شرکت درمناقصه بایستی مشمول قانون منع مداخله کارمندان نبوده و ناحیه راه آهن اراك دررد یاقبول کلیه پیشنهادات مختار ومالیات وحق‌بیمه۰۰۲٪کار آموزی بعهده برنده مناقصه می باشد .

م الف ۱۲۰۷۰

مدیر کل ناحیه‌راه‌آهن‌اراك‌ـعلیمحمدساری

اطلاعیه

دانشکده‌هواشناسی‌وعلوم‌جو

پذیرش‌دانشجو

دانشکده هواشناسی وعلوم جو (وابسته به وزارت جنك‌ـ سازمان هواشناسی کشور) برای نیمسال اول سال تحصیلی ۳۸ـ ۲۵۳۷ پنجاه نفر دانشجوی تمام وقت از بین شرکت کنندگان در امتحانات ورودی نوزدهم خردادماه سازمان سنجش می‌پذیرد :

الف ـ شرائط داوطلبان

۱ـ دارا بودن شرائط اختصاصی دانشکده هوا شناسی و علوم جو طبق مندرجات صفحه ۷۶ راهنمای داوطلبان ورود به آموزش عالی

۲ـ داشتن حداقل نمره کل ۲۵۰۰ برای رشته دانشبهری و۳۰۰۰ برای رشته های دانشیابی

۳ـ شرکت در مصاحبه‌ای که توسط دانشگاه انجام میگیرد .

ب ـ مدارك لازم برای ثبت‌نام

۱ـ یك برك فتوکپی کارنامه امتحانات ورودی که در نوزدهم خرداد ماه سال جاری‌توسط‌سازمان سنجش آموزش کشور اجرا شده است.

۲ـ یك برك فتوکپی آخرین مدرك تحصیلی

۳ـ فتوکپی صفحه اول و آخر شناسنامه (هرکدام یك برك)

۴ـ یك برك فتوکپی گواهینامه معافی دائم یا پایان خدمت وظیفه عمومی و یا خدمات اجتماعی زنان .

۵ـ اصل موافقتنامه یا موافقت سازمان متبوع داوطلب برای افراد شاغل در وزارتخانه ها یا موسسات دولتی یا وابسته به دولت.

پ ـ طرز ثبت‌نام

داوطلبان باید فرم زیر را تکمیل کرده با مدارك لازم تاآخر وقت اداری ۲۱ امرداد ماه به نشانی دانشکده هواشناسی وعلوم جو صندوق پستی (۳۸۲ـ۳۴ تهران)باپست سفارشی ارسال دارند .

به درخواست های ناقص یا ارسال شده پس از تاریخ‌مقرر ترتیب اثر داده نخواهد شد.

اسامی پذیرفته شدگان اصلی و ذخیره‌وتاریخ مصاحبه در هفته اول‌شهریور ماه‌آگهی خواهدشد در صورت نیاز به اطلاعات‌بیشتر با تلفن‌شماره ۹۲۰۰۶۹ تماس بگیرید .

م‌الف ۱۲۰۷۴ ۱ـ۲

دانشکده هواشناسی وعلوم جو

برك درخواست ثبت نام در دانشکده هواشناسی و علوم جو

این جانب نام‌خانوادگی نام شماره شناسنامه صادره از

دارنده دیپلم کامل متوسطه در رشته در سال با دارا بودن کلیه

شرائطلازم داوطلب تحصیل در رشته ذیل هستم (هرداوطلب حق انتخاب یك رشته را دارد)

☐ دانشبهری هواشناسی ☐ دانشیابی ادوات هواشناسی ☐ دانشیابی هواشناسی سینوپتیك و هواپیمایی

تذکر مهم . هر داوطلب منحصرا باید دریکی از رشته های شرکت نماید.

نشانی دقیق پستی داوطلب

شماره تلفن‌برای‌ارسال پیام فوری

تذکر . این درخواست و مدارك‌لازم بایدحداکثر تا۲۱ امرداد ارسال شود. مدارك ارسالی به‌هیچ وجه‌مسترد نخواهد شد.

امضای داوطلب تاریخ‌تکمیل برك درخواست

سپاس فرهنگیان وطن پرست بروجرد

شاهنشاها

اکنون که بفرمان بزرگ شهریار ایران زمین به‌همطرازی فوق‌العاده شغل معلمان با کارمندان دولت دست‌یافته‌ایم فرهنگیان شهرستان بروجرد باشور وشعف فراوان در فضای رستاخیزی بستانهای خرم انقلاب شاه وملت چون گذشته نهال‌دانش کاشته‌و صمیمانه‌ترین سپاسهای‌خودرا به‌پیشگاه‌ملوکانه تقدیم میداریم باشد که مقبول درگاه باعظمت‌شهریاری‌قرارگیرد

کارکنان اداره‌واعضای شورای‌منطقه‌ای شهرستان بروجرد

پیشگاه مبارك شاهنشاه آریامهر

مراتب سپاس و امتنان قلبی خود را بمناسبت صدور فرمان ملوکانه مبنی بر همطرازی فوق‌العاده شغل معلمان با سایر کارمندان تقدیم میدارند .

معلمان و کارکنان دبستان روستا های‌احمدآباد ولیان‌ـ یکدانك ـقرق ـ گوشه‌محسن بن‌علی

آ‌ـ۳۳۲۲

بزرك شهریارا

سپاس بیکران برعنایات آن رهبر عالیقدر که پیوسته شامل حال فرهنگیان میباشد .

کارکنان دبستان روستای ده یوسفعلی بخش اشتاد سیدطاهر حسینی ـ احمد دارابی ـ عباس یزدانی‌ـ ومحمد ملاآقائی

پیشگاه مبارك شاهنشاه آریامهر

صدور فرمان مبارك ملوکانه مبنی بر ترمیم فوق‌العاده شغل معلمان و همطراز نمودن آن با سایر کارمندان دولت نمونه ارزشمندی از عنایات همیشگی رهبر محبوب ملت‌ایران است بدین وسیله سپاس خود را تقدیم میداریم .

از طرف کارکنان مجتمع آموزشی روستا دره‌گرك بخش اشتاد بروجرد ـعلی‌اصغر یحیی‌زاده

پیشگاه مبارك شاهنشاه آریامهر

اوامر ملوکانه و اندیشه های تابناك همایونی پیوسته در ترضیه‌خاطر معلمان تجلی‌بخش بوده است افتخار دارد باین‌همه مراحم وعنایات که‌بمقام معلم داده میشود مراتب سپاس و حق‌شناسی خودو کلیه‌کارکنان دبستانهای روستائی، فاضلیه ،قشلاق ، گیجالی سفلی ، دهگاه را تقدیم دارند .

اصغر حسینی ـ مسعود کیمیائی ـ ناصر معصومی‌ـ مصطفی معظمی گودرزی

پیشگاه مبارك شاهنشاه آریامهر

مراتب سپاس عمیق خود را بمناسبت صدور فرمان ملوکانه مبنی به همطرازی فوق‌العاده شغل معلمان با سایر کارمندان تقدیم میدارد .

کارکنان مدارس ـ فیال ـ قلعه حاجی عبداله‌ـ شیخمیری سادات ـعلی محمد چگنی ـ محمد محمدی روزبهانی

پیشگاه مبارك شاهنشاه آریامهر

مراتب سپاس و حقشناسی خود را از صدور فرمان همطراز نمودن فوق‌العاده‌شغل‌مربیان جوانان شیروخورشید سرخ با سایر کارمندان دولت رابه خاکپای همایونی معروض میدارد .

از طرف مربیان جمعیت جوانان شیر و خورشید سرخ بروجرد احمد محمدی

آریامهرا

سپاس بی‌کران بر عنایات آن رهبر عالیقدر که پیوسته شامل حال فرهنگیان میباشد .

ازطرف کارکنان دبستان روستای قائم مقام قلعه حاتم محمود سجادی

پیشگاه مبارك شاهنشاه آریامهر

سپاس بی‌پایان معلمان نسبت به صدور اوامر شاهانه جهت ترمیم فوق‌العاده شغل آنان نثار خاک پای همایونی‌باد.

از طرف کارکنان مدارس روستا های قلعه‌نو ملل‌الدین و فلك‌لادین ـفاطمه غروی ـزهرا گودرزی

سپاس فرهنگیان دبیرستانهای بروجرد

پیشگاه مبارك شاهنشاه آریامهر

دبیران و کارکنان دبیرستان دخترانه فرخ روپارسای بروجرد بافلوبی آکنده از مهرشاه و میهن مراتب‌سپاس عمیق و بی‌شائبه خود را بمناسبت صدور فرمان همایونی مبنی بر همطرازی فوق‌العاده شغل معلمان باسایر کارمندان به پیشگاه رهبر عالیقدر و فرهنگ پرور تقدیم میدارند .

از طرف دبیران و کارکنان دبیرستان فرخ‌رویارسای بروجرد ـ فاطمه حریری

آ‌ـ۳۳۱۲

پیشگاه مبارك شاهنشاه آریامهر

دبیران و کارکنان دبیرستان دخترانه ژاله بروجرد مراتب سپس و حق شناسی خود را بمناسبت صدور اوامر ملوکانه مبنی بر همطرازی فوق‌العاده شغل معلمان با سایر کارکنان دولت را اعلام میدارند .

ازطرف‌دبیران‌وکارکنان دبیرستان دختران ژاله بروجرد‌ـ زرین تاج ضهیرالاسلام زاده

پیشگاه مبارك شاهنشاه آریامهر

دبیران‌وکارکنان دبیرستان بحرالعلوم بروجرد مراتب سپاس و امتنان قلبی خود را بمناسبت صدور فرمان‌ملوکانه مبنی بر همطرازی فوق‌العاده شغل معلمان باسایر کارمندان به‌خاکپای همایونی تقدیم میدارند .

از طرف دبیران و کارکنان دبیرستان بحرالعلوم بروجرد ـ محمد صادق فاضل رضائی

پیشگاه مبارك شاهنشاه آریامهر

دبیران و کارکنان دبیرستان فارابی بخش اشتاد بروجرد مراتب سپاس و حق شناسی خود را مبنی بر همطرازی فوق‌العاده شغل معلمان باسایر کارمندان تقدیم و از توجهات و عنایات ملوکانه نسبت به فرهنگیان کشور سپاسگزارند .

از طرف دبیران و کارکنان دبیرستان فارابی بخش اشتاد بروجرد ـ محمد تقی شاددل

شاهنشاها

دبیران و کارکنان دبیرستان دخترانه ۲۵ شهریور بروجرد مراتب سپاس و حق شناسی خودرابمناسبت صدور فرمان آن شهریار گرامی مبنی بر همطرازی فوق‌العادمشغل معلمان باسایر کارمندان تقدیم و از توجهات و عنایات‌ملوکانه نسبت به فرهنگیان کشور سپاسگزارند .

از طرف کارکنان و دبیران دبیرستان ۲۵ شهریور بروجرد ـ بدری خالقی

پیشگاه مبارك شاهنشاه آریامهر

دبیران و کارکنان دبیرستان دخترانه آزرم بروجرد سپاس خودرابمناسبت صدور فرمان‌ملوکانه مبنی برهمطرازی فوق‌العاده شغل معلمان باسایر کارمندان به پیشگاه مبارک تقدیم میدارند .

از طرف دبیران و کارکنان دبیرستان آزرم بروجرد مهین دادخواه

آ‌ـ۳۳۲۰

سپاس فرهنگیان دبستانهای بروجرد

پیشگاه مبارك شاهنشاه آریامهر

صدور فرمان مبارک آن‌پدر تاجدار مبنی‌بر همطراز شدن فوق‌العاده شغل معلمان باسایر کارمندان نمونه عنایات خاصه دیگر شاهنشاه به معلمان کشور است .

از طرف کارکنان دبستان بزرگمهر بروجرد ـ پرویز گودرزی

پیشگاه مبارك شاهنشاه آریامهر

سپاس خود را بمناسبت فرمان مبارک ملوکانه مبنی براجرای طرح کارانه تاسیس بانک فرهنگیان بخصوص همطرازی فوق‌العاده شغل معلمان باسایر کارمندان دولت را اعلام میدارد .

از طرف کارکنان دبستان ماندانا بروجرد ـ عذرا پارسا

آ‌ـ۳۳۳۰

شاهنشاها سپاس

سپاس از فرمان همایونی به جهت طرح کارانه تاسیس بانک فرهنگیان بخصوص همطرازی فوق‌العاده شغل معلمان باسایر کارمندان دولت که نمونه دیگری از عنایات شاهنشاه به معلمان کشور می‌باشد .

از طرف کارکنان دبستان برمك بروجرد ـ منوچهر روشن

شاهنشاها

معلمان کشور همیشه این افتخار را داشته‌اند که مورد عنایات خاصه شاهنشاه قرار گیرند فرمان همایونی مبنی بر همطرازی فوق‌العاده شغل معلمان باکارمندان دولت نمونه دیگری از عنایات شاهنشاه به طبقه معلم است .

از طرف کارکنان دبستان بهجت گودرزی بروجرد فرشته رادورزنگنه

پیشگاه مبارك شاهنشاه آریامهر

ارتقاء مقام و همطراز شدن فوق‌العاده شغل معلمان با سایر کارمندان دولت نمونه دیگری از عنایات شاهنشاه به معلمان کشور است .

از طرف کارکنان دبستان فردوسی بروجرد غلامرضا محمدی

پیشگاه مبارك شاهنشاه آریامهر

معلمان کشور همیشه این افتخار را داشته‌اند که مورد عنایات خاصه شاهنشاه قرار گیرند فرمان همایونی مبنی بر اجرای طرح کارانه تاسیس بانک فرهنگیان بخصوص همطراز شدن فوق‌العاده شغل معلمان با سایر کارمندان نمونه دیگری از عنایات شاهنشاه به طبقه معلم است .

از طرف کارکنان دبستان خیام بروجرد ـ ابوالقاسم قدوسی

آ‌ـ۳۳۱۶

پیشگاه مبارك شاهنشاه آریامهر

یکبار دیگر شاهنشاه آریامهر نسبت به طبقه معلم ابراز تفقد فرمودند و فرمان دادند که فوق‌العاده شغل معلمان به نسبت گروه وپایه گردد ثابت شد که معلمان کشور مانند همیشه مورد حمایت و عنایت خاص شاهنشاه آریامهر می‌باشند.

از طرف کارکنان دبستان فرخی بروجرد ـ عزیزه ثقلینی

پیشگاه مبارك شاهنشاه آریامهر

سپاس خود را بمناسبت صدور فرمان ملوکانه مبنی برهمطراز شدن فوق‌العاده شغل معلمان کشور با سایر کارمندان تقدیم و از توجهات همیشگی آن شهریار بزرگ نسبت به معلمان کشور سپاسگزاری می‌نماید.

از طرف کارکنان دبستان عصمت بروجرد ـ منصوره کبیری

شاهنشاها

معلمان باردیگر مشمول عنایات خاص شاهانه در مورد ترمیم فوق‌العاده شغل قرار گرفته‌اند سپاس قلبی خود را تقدیم خاکپای مبارک می‌نمائیم .

از طرف کارکنان دبستان ناصر خسرو ـ بروجرد ـ محمد نباتچی

پیشگاه مبارك شاهنشاه آریامهر

سپاس برعنایات آن رهبر خردمند که پیوسته شامل حال طبقه معلم می‌باشد .

ازطرف کارکنان دبستان رضاشاه کبیر ـ بروجرد ـغلام‌حسن گودرزی

آ‌ـ۳۳۲۳

پیشگاه مبارك شاهنشاه آریامهر

سپاس خود را بمناسبت صدور فرمان ملوکانه تقدیم و از توجهات همیشگی آن شهریار بزرگ نسبت بمعلمان کشور سپاس گزاری می‌نمایند .

از طرف کارکنان دبستان ادب بروجرد ـ زهرا نوربخش

پیشگاه مبارك شاهنشاه آریامهر

صدور فرمان مبارک آن پدر تاجدار مبنی برهمطراز شدن فوق‌العاده شغل معلمان باسایر کارمندان نمونه عنایات خاص دیگر شاهنشاه بمعلمان کشور است .

از طرف کارکنان دبستان ششم بهمن بروجرد اقدس خندانی

پیشگاه مبارك شاهنشاه آریامهر

سپاس خود را بمناسبت صدور فرمان ملوکانه تقدیم واز توجهات همیشگی آن شهریار بزرگ بمعلمان کشور سپاسگزاری می‌نماید .

از طرف کارکنان دبستان محمد رضا شاه بروجرد ـ غلامعباس طاهرپور

شاهنشاها

کارکنان دبستان تربیت . اشتاد بروجرد مراتب سپاس وامتنان خود را بمناسبت صدور فرمان ملوکانه مبنی بر همطراز شدن فوق‌العاده شغل معلمان باسایر کارمندان به خاکپای همایونی تقدیم می‌دارد .

کارکنان دبستان تربیت بخش اشتاد ـ بروجرد ـمحمد اسماعیل ابلاغیان

شاهنشاها

فرمان ملوکانه مبنی برهمطراز شدن فوق‌العاده شغل معلمان کشور با سایر کارمندان یکی دیگر از مظاهر عدالت اجتماعی رهبر عالیقدر ملت ایران است .

از طرف کارکنان دبستان فردوسی بخش اشتاد بروجرد ـحمید بنائی

آریامهرا

سپاس بی‌کران برعنایات آن رهبر عالیقدر که‌پیوسته شامل حال فرهنگیان است .

از طرف کارکنان آموزشگاه کودکان استثنائی بروجرد ـناهید نیك‌زاد

آ‌ـ۳۳۲۰

پیشگاه مبارك شاهنشاه آریامهر

فرمان مبارک ملوکانه مبنی بر همطراز شدن فوق‌العاده شغل معلمان باسایر کارمندان بار دیگر موجب سپاس کلیه آموزگاران از رهبر محبوب شده است .

از طرف کارکنان کودکستان شماره ۱بروجرد مهوش نکوئیان

سپاس فرهنگیان مدارس راهنمائی بروجرد

سپاس شهریارا سپاس

باافتخار وسرافرازی مراتب سپاس وحق‌شناسی خودرا به‌پیشگاه مبارك شاهانه تقدیم میداریم .

بروجرد ـدبیران و کارکنان مدرسه‌راهنمائی جمال اشتاد

پیشگاه مبارك شاهنشاه آریامهر

سپاس برعنایات آن رهبر اندیشمند که پیوسته شامل کلیه طبقات خصوصا طبقه معلم است .

دبیران و کارکنان مدرسه راهنمائی هشتم اسفند بروجرد

آریامهرا

مراتب سپاس وقدردانی خودرا بمناسبت برابری فوق‌العاده شغل‌معلمان‌باسایر کارمندان به‌پیشگاه مبارکتان تقدیم میداریم .

دبیران و کارکنان مدرسه نهم آذر بروجرد

شاهنشاها

باافتخار مراتب سپاس خودرا ازصدور فرمان ملوکانه مبنی برترمیم فوق‌العاده شغل معلمان به پیشگاه همایونی معروض میداریم .

دبیران و کارکنان مدرسه راهنمائی مهرگان ـبروجرد

پیشگاه مبارك شاهنشاه آریامهر

فرمان ملوکانه مبنی برترمیم فوق‌العاده شغل معلمان یکی دیگر از مظاهر عدالت اجتماعی رهبر عظیم‌الشان ایران است .

دبیران و کارکنان مدرسه راهنمائی دکتر شهیدی ـبروجرد

شاهنشاها

باتقدیم سپاس بیکران به خاکپای همایونی یکباردیگر همبستگی خودرا به‌پیشگاه مبارکتان اعلام میداریم .

دبیران و کارکنان مدرسه راهنمائی مواهب بروجرد

پیشگاه مبارك شاهنشاه آریامهر

سپاس فراوان برعنایات آن رهبر عالیقدر که پیوسته شامل حال فرهنگیان میباشد .

بروجرد ـ دبیران و کارکنان مدرسه راهنمائی محمد قمی

آریامهرا

باسپاس فراوان به‌پیشگاه مبارکتان یکبار دیگر پیوند ناگسستنی خودرا اعلام میداریم .

بروجرد ـ دبیران و کارکنان مدرسه راهنمائی شرف

شاهنشاها

بانهایت افتخار مراتب سپاس وحقشناسی خودرا به مناسبت صدور فرمان همطرازی فوق لعاده شغل معلمان‌باسایر کارمندان به‌پیشگاه مبارکتان تقدیم میداریم.

بروجرد ـ دبیران و کارکنان مدرسه راهنمائی مولوی‌دختران

آریامهرا

صدور فرمان ملوکانه درترمیم فوق‌العاده شغل معلمان کشور نمونه دیگری از توجه عنایات خاص شاهانه برطبقه معلم است .

بروجرد ـ دبیران و کارکنان مدرسه راهنمائی محمد محسن

شاهنشاها

باسرافرازی مراتب سپاس وحقشناسی خودرا ازعنایات شهریاری در مورد ترمیم فوق‌العاده شغل معلمان‌به‌پیشگاه مبارکتان تقدیم میداریم .

بروجرد ـ دبیران و کارکنان مدرسه راهنمائی

سپاس فرهنگیان ناحیه یك آموزش وپرورش شیراز به پیشگاه شاهنشاه آریامهر

پیشگاه مبارك اعلیحضرت همایون شاهنشاه آریامهر

فرمان مبارك ملوکانه مبنی بر هم طرازی فوق‌العاده شغل معلمان با کارمندان اداری یکی از مظاهر عمیق عدالت اجتماعی و نمودار بارزی ازتوجه وعنایات خاص آن رهبر عالیقدر به‌طبقه‌معلمان کشور است .

مدیران ، معاونان و آموزگاران دبستانهای ناحیه‌یك‌شیراز باقلبی آکنده از مهرشاه و سری پرشور از عشق وطن درمقابل این‌همه‌لطف و بزرگواری سپاس بیکران خودرا نثار خاکپای مبارك همایونی می ـ نمایند .

عزیزه پاکفطرت رئیس دبستان مهستی شیراز
سیمین سالاردینی رئیس دبستان مرجان شیراز
ملکتاج شریتمداری رئیس دبستان نادرشاه شیراز
مهرانگیزملکپور رئیس‌دبستان ناهیدو مردآویزشیراز
بدالشریعه نصیری‌فرد رئیس دبستان وصال شیراز
مصطفی قلی‌مسیبی رئیس دبستان اسلامی شیراز
علی‌عباسی رئیس دبستان اتابکان شیراز
سیدمجید چالاک رئیس دبستان انتظام شیراز
منیژه حمزوی رئیس دبستان ایمان شیراز
محمد آتشی رئیس دبستان آرمان شیراز
قاسم راسخی رئیس دبستان دعوت‌الحق شیراز
فضل‌الله الوند رئیس دبستان جهان‌تربیت شیراز
مصطفی قاضی‌پور رئیس‌دبستان حبیب‌اله‌آزردگارشیراز
محمدعلی انوری‌نژاد رئیس‌دبستان خسرودهقان‌شیراز
محمد جمالی رئیس دبستان خاقانی شیراز
محمد میهن‌دوست رئیس دبستان بزرگ‌سامی شیراز
حمیدحریری رئیس دبستان سعدی شیراز

کمال شعله‌ور رئیس دبستان سنائی شیراز
عبدالعلی دژبخش رئیس دبستان سعادت شیراز
نورالدین‌کوثر رئیس دبستان سرلشکرریاضی شیراز
احمدسیفی رئیس دبستان سیمان پسران شیراز
ناصرآقاملکی رئیس دبستان مهروزی شیراز
اعتمادشمس رئیس دبستان شعله شیراز
پوران بیات رئیس دبستان شهداد شیراز
محمد عطاوی رئیس دبستان بلوچی شیراز
محمدرضا روانشید رئیس دبستان صدرا شیراز
محمدعلی‌سخاوتی‌زاده‌رئیس‌دبستان‌عبدالرحیم‌برهان‌شیراز
جمال بهاری‌خوب رئیس دبستان فرصت شیراز
علی‌اصغر کشمیری رئیس دبستان فیلی شیراز
خلیل معصومی رئیس دبستان فیروزه شیراز
غلامحسین ایزدنگهدار رئیس‌دبستان گلزارکودکشیراز
سیدناصر ماجدی رئیس دبستان منوچهری شیراز
سیدغلامحسین‌منصوری رئیس‌دبستان نوشیروان‌شیراز
جلال امیدوار رئیس دبستان ناصرخسرو شیراز

پیشگاه مبارك اعلیحضرت‌همایون شاهنشاه آریامهر

جا ن‌نثاران افتخار دارند مراتب سپاس وحق شناسی قاطبه‌معلمان مدارس راهنمائی تحصیلی‌آموزش و پرورش شهرستان گرگان را بمناسبت صدور فرمان همطرازی فوق‌العاده شغل معلمان با دیگر کارمندان‌دولت‌رابخاکپای‌همایونی تقدیم دارد .

رئیس مدرسه راهنمائی تحصیلی کورش ـ نصرت‌الله کمالی .
رئیس مدرسه راهنمائی تحصیلی لامعی کرگان ـعباسعلی جلینی .
رئیس مدرسه راهنمائی تحصیلی رامین‌ـ سید محمدمهدی‌ضیاء موسوی .
رئیس مدرسه راهنمائی تحصیلی عنصری ـ سید مرتضی‌قدس مفیدی .
رئیس مدرسه راهنمائی تحصیلی ابوریحان بیرونی ـرمضانعلی سمنانی.
رئیس مدرسه راهنمائی تحصیلی مولوی ـ عزت‌الله عطار افشار .
رئیس مدرسه راهنمائی تحصیلی رازی ـمهدی شاهسونی
رئیس مدرسه راهنمائی تحصیلی خرد شماره یک ـفیروز رحیمیان .
رئیس مدرسه راهنمائی تحصیلی شاه عباس کبیرـ سید نصرالله بنی‌کریمی .
رئیس مدرسه راهنمائی تحصیلی جمـ صدیقه خاوری
رئیس مدرسه راهنمائی تحصیلی ابن‌سینا ـ سکینه‌فاطمی.
رئیس مدرسه راهنمائی تحصیلی ۲۵شهریور ـشمسی پارسائی .
رئیس مدرسه راهنمائی‌تحصیلی ماندانا‌ـ منیره سورتیچی
رئیس مدرسه راهنمائی فخرالدین ـ مهردخت سادات‌گوشه .
رئیس مدرسه راهنمائی تحصیلی خرد شماره ۲ـزهرا مظهری .
رئیس مدرسه راهنمائی تحصیلی سعدی ـ حجت‌الله جباری .
رئیس مدرسه راهنمائی تحصیلی شهیاد ـ محمدتقی‌نظری
رئیس مدرسه راهنمائی‌تحصیلی حافظ ـقدرت‌الله‌مقصودلو
رئیس مدرسه راهنمائی تحصیلی خاقانی ـ محمد مهدی‌صفائی .
مسئول آموزش راهنمائی تحصیلی شهرستان گرگان ـمحمد مهدی قاضی مقدم.

تجلی‌گاه احساسات پاك فرهنگیان ناحیه ۴ آموزش و پرورش اصفهان

شاهنشاها

بانهایت احترام و درود فراوان سپاس بیکرانه و قلبی خود را بمناسبت صدور فرمان ملوکانه مبنی بر همطرازی فوق‌العاده شغلی معلمان با سایر کارمندان دولت به پیشگاه رهبر عالیقدر و فرهنگ پرور خود تقدیم داشته دوام عمر و بقاء سلطنت شاهنشاه آریامهر و خاندان جلیل سلطنت را از درباری باعظمت و ربوبی مسئلت داریم

احمد ایرانپور ـ رئیس آموزش و پرورش ناحیه ۴ اصفهان

دکتر پورمعافی رئیس مدرسه عالی بهداشت
ابراهیم مهرور رئیس دبیرستان راهنمائی تحصیلی
اشرف صدر رئیس دبیرستان شهناز پهلوی
فاطمه جلالی رئیس مدرسه راهنمائی فاخر
احمد مهرو رئیس مدرسه راهنمائی قدسیه
محمود پرهیز رئیس مدرسه راهنمائی قهران
ماه منیر محمدی رئیس مدرسه راهنمائی کاشفی
حسین ابراهیم زاده رئیس مدرسه راهنمائی نهضت
خشایار هوتن رئیس مدرسه راهنمائی گوهرشاد
ناصر منوچهری رئیس مدرسه راهنمائی نوروزی
شمس فرحناز رئیس دبیرستان شهاب
وحیدخت هشت نژاد رئیس دبستان شهناز پهلوی
مهدی عالی رئیس دبستان سیدا
محمدرضا تاج‌زاده رئیس دبستان صیرفی‌پور
میمنت مدرسی رئیس دبستان بنان

عطاءالله دانا نژاد رئیس دبیرستان هاتف
زهره تابک روشن رئیس مدرسه راهنمائی دوزدگان
مهدی قاجار رئیس دبیرستان طغرائی
قدسی انصاری رئیس دبیرستان فخر
فتانه عزیزی رئیس دبیرستان گاه آریامهر
رضا طبسی‌زاده رئیس دبستان فردوسی
فریدالدین کریمی رئیس دبستان فرشی
امرالله علی‌پور رئیس دبستان کازرونی
حاجی شجاع رئیس دبستان کانون تربیت
تیمور شیرانی رئیس مدرسه راهنمائی امین
ناصر مطیعیان رئیس مدرسه راهنمائی بهار علم
طیبه بدرنژاد رئیس مدرسه راهنمائی پروین اعتصامی
عبدالمجید خطیب رئیس مدرسه راهنمائی دهخدا
حسام ابراهیم زاده رئیس مدرسه راهنمائی جمشید
محمدعلی مرتضوی رئیس دبستان امین الضرب
رضا روحانی رئیس دبستان بهار علم

بازاردرهفته‌ای که گذشت

بازارهفته آرامی راطی کرد

افزایش قیمت طلا و مسکوک کم سابقه بود
مصالح ساختمانی، خریداران سالهای گذشته را ندارد
افزایش تولید پسته، صادرکنندگان را نگران کرده است

هفته گذشته افزایش سریع و بیسابقه قیمت طلا بزرگترین رویداد اقتصادی بازار تهران بشمار میرفت.

افزایش قیمت طلا در ایران در پی بالا رفتن قیمت این فلز گرانبها در بورسهای جهانی صورت گرفت. شمش طلا در بورس های جهان هفته گذشته بیش از ۱۰ دلار هراونس افزایش یافت و سبب شد که قیمت طلا در بانک ملی ایران به هرکیلو ۴۹۶ هزار ریال افزایش پیدا کند، در حالیکه قیمت طلا در اواخر هفته ماقبل هرکیلو ۴۷ هزار و سیصد تومان بود.

مسکوک طلا، ربع پهلوی در ۱۰۰ تومان ـ نیم پهلوی در ۱۹۰ تومان ـ یک پهلوی در ۳۸۰ تومان ـ دو و نیم پهلوی در ۹۵۰ تومان ـ پنج پهلوی در ۱۹۰۰ تومان و ده پهلوی در ۳۸۰۰ تومان بفروش میرسید قیمت مسکوک طلا در آخر این هفته به ارقام زیر رسید.

ربع پهلوی ۱۱۰ تومان ـ نیم پهلوی ۲۰۰ تومان ـ یک پهلوی ۴۰۰ تومان ـ دو و نیم پهلوی هزار تومان ـ پنج پهلوی دوهزار تومان و ده پهلوی ۴ هزار تومان.

سفرهای تابستانی

هفته گذشته میزان معاملات در بازار در حد متعارف بود و خرید و فروش بیشتر روی کالاهای مصرفی صورت میگرفت.

گرم شدن هوا و نزدیک شدن ماه مبارک رمضان سبب شد که بسیاری از تجار و بازرگانان و فروشندگان به سفر بروند. عده‌ای از این افراد تا قبل از ماه رمضان به ایران باز خواهند گشت تا فرایض دینی خود را انجام دهند اما برای برخی نیز سفر طولانی‌تر خواهد بود.

بهرحال انتظار میرود که در هفته های آینده معاملات به رکود نزدیک‌تر شود.

بیرون برها و بنکدارانیکه مایحتاج مردم شهرستانها را تامین میکنند خریدهای خود را قبل از اغاز تابستان پایان داده اند و باین ترتیب معاملات بیشتر در سطح خرده فروشی صورت میگیرد.

مصالح ساختمانی

خرید و فروش مصالح ساختمانی که در فصل ساختمان به اوج میرسید امسال آرام است. تولید آجر ـ گچ ـ آهک ـ ماسه و بسیاری دیگر کاهش یافته است و در حالیکه بازار سیاه مصالح ساختمانی وجود ندارد ولی با تمام رکود معاملات، قیمت رسمی تعدادی از مصالح ساختمانی گران شده است.

طبق آخرین امار وارد کنندگان تا پایان تیرماه برای واردات بیش از ۹۱۰ هزار تن آهن مقدمات لازم را فراهم کردند و مابه‌التفاوت را به سازمان حمایت از تولید کنندگان و مصرف کنندگان پرداخت کردند.

قیمت آهن در بازار در حدود قیمت رسمی معامله میشود ولی در اقلام بالای ۲۰ گرانتر است.

شیشه

هفته گذشته برخی از دستهای سودجو برای اشفته کردن بازار شیشه تلاشهائی از خود نشان دادند ولی توفیق زیادی نیافتند.

مصرف شیشه در سال گذشته حدود ۱۲۰ هزار تن بود که تصور میرود این رقم اگر امسال کاهش نیابد افزایش چندانی پیدا نکند. تولید کنندگان داخلی حدود یکصد هزار تن مصرف را سال گذشته تامین کردند، ولی تا چند ماه دیگر که بهره برداری از بزرگترین کارخانه تولید شیشه خام جهان که ۷۰۰ هزار تن تولید سالانه خواهد داشت در تهران شروع شود، پیش بینی میشود که ایران حتی امکان صدور شیشه را نیز پیدا کند.

لوازم بهداشتی

زمینه لوازم بهداشتی از قبیل، وان ـ دستشوئی ـ توالت ایرانی ـ توالت فرنگی ـ «بیده» و لوازم مربوط به ان و همچنین کاهش بعلت عرضه زیاد با قیمت های ارزانتری عرضه میشود و هفته گذشته معاملاتی برای خرید این کالا ها در سطح محدوده انجام شد.

چای

قیمت چای درجه یک باروتی به کیلوئی ۱۱۵ ریال رسید و این قیمت از نظر ارزانی بیسابقه بود کاهش قیمت چای داخلی به سبب نامرغوب شدن چای داخلی، هفته گذشته ادامه داشت. در چهار ماه گذشته حواله چای سازمانی با کیلوئی ۲۷ ریال کاهش به ۱۲۰ ریال رسیده است.

پسته

تولید امسال پسته حدود ۶۰ هزار تن برآورد میشود و امسال سال «اور» پسته است. افزایش تولید پسته برای صادر کنندگان نگرانی فراهم کرده است و پیش بینی میشود که امسال ۲۰ هزار تن پسته مازاد وجود داشته باشد که برای صادرات آن باید اقدامات جدی صورت گیرد.

اخرین قیمت صادراتی پسته تنی ۴ هزار دلار میباشد.

قماش نخی

درحالیکه تابستان به نیمه رسیده است، معهذا خرید و فروش قماش نخی رونق دارد و ارزانی و سبکی و خنک بودن کتان و چیت، بویژه بانوان را به خرید انواع قماش نخی راغب کرده است.

قیمت نخ (بقچه‌ای) حدود ۵۰ ریال هر کیلو گران شد و به حدود ۸۰۰ ریال رسید.

اقتصاد جهان

برعملیات بانکهای خارجی در امریکا نظارت می شود

واشینگتن ـ اسوشیتدپرس دوجونز ـ کمیته بانکی سنای امریکا لایحه‌ای راتصویب کردکه طبق آن شعبات بانکهای خارجی درایالات متحده باید طبق مقررات بانکداری امریکا انجام وظیفه کنند.

اوایل سال جاری مسیحی لایحه بانکی بین المللی مشابهی در مجلس نمایندگان بتصویب رسید.

این مقررات که انتظار میرود طی چند هفته آینده به سنای امریکا ارجاع شود هیئت مدیره فدرال رزرو را مجاز مینماید برای شعبه های بانکهای خارجی درامریکا ذخایر اجباری تعیین کند.

کمیته بانکی سنای امریکا قبل از تصویب این لایحه که قبلا ازطرف مجلس نمایندگان تصویب شده بود اصلاحیه هائی بدان افزود. یکی از اصلاحیه ها به فدرال رزرو اجازه میدهد که برعملیات بانکهای خارجی که در ایالات متحده اشتغال دارند نظارت نماید. اصلاحیه دیگر فدرال رزرو را طبق شرایطی مجاز میسازد که برخی دفاتربانکهای خارجی را مورد بررسی قراردهد.

نیازمندیهای اقتصادی

نرخ خرید و فروش ارز در بانکهای کشور

نوع ارز	نرخ خرید	نرخ فروش
یک دلار امریکا	۷۰/۳۵	۷۰/۶۰
یک دلار کانادا	۶۲ ۶۲	۶۲/۲۵
یک دلار استرالیا	۸۱/۸۵	۸۲/۲۰
یک لیره انگلیس	۱۳۵/۴۰	۱ ۱۳۷
یک مارک آلمان غربی	۳۴/۴۰	۳۴/۷۵
یک فرانک سوئیس	۴۰/۷۵	۴۱/۱۵
یک فرانک فرانسه	۱۶/۱۰	۱۶/۳۰
یکصدفرانک بلژیک	۶۱۹	۲ ۲۲۱
یک صد لیر ایتالیا	۳۱/۸۵	۳۲/۲۰
یک فلورن هلند	۳۱/۹۰	۳۲/۲۵
یک کورن سوئد	۱۵/۶۰	۱۵/۸۰
یک کورن نروژ	۱۳/۱۰	۱۳/۲۵
یک کورن دانمارک	۱۲/۶۵	۱۲/۸۰
یک شیلینگ اتریش	۴/۷۵	۴/۸۵
یک صدین ژاپن	۳۷/۸۰	۳۸/۲۰
یکصدروپیه هندوستان	۸۷۰	۸۹۰
یک دینار کویت	۲۵۷	۲۶۰/۵۰
یک دینار عراق	۲۳۹/۵۰	۲۴۲
یک دینار بحرین	۱۸۱	۱۸۶
یک ریال سعودی	۲۰/۳۰	۲۰/۸۰
یک درهم امارات عربی متحده	۱۷/۹۵	۱۸/۸۵

مضنه های بالاتابع نوسانات بازار میباشد

پذیرش سپرده بانکی براساس محاسبه اروپائی

«آندره دلوو» مدیر عامل بانک «سوسیته ژنرال» بلژیک دریک کنفرانس مطبوعاتی گفت که بانکهای عمده این کشوراکنون سپرده بانکی برحسب واحد محاسبه اروپائی از شرکتها وسازمانهای دولتی قبول میکنند و انتظار میرود که بزودی اعطای وام برحسب این واحد را نیز آغاز کنند. وی اضافه کرد که در حال حاضر واحد محاسبه اروپائی قسمت کوچکی از سپرده های کوتاه مدت «سوسیته ژنرال» را تشکیل میدهد ولی این بانک قصددارد استفاده ازاین واحدپولی را توسعه دهد چون معتقد است که استفاده وسیعتراز واحد محاسبه اروپائی به تثبیت نرخ ارزها دربازارهای اروپائی کمک خواهد کرد. مدیرعامل «سوسیته ژنرال» گفت مانع عمده ایجاد یک بازار وسیع برای واحد محاسبه اروپائی آن است که یک سازمان مرکزی تهاتری برای این واحد وجود ندارد.

«سوسیته ژنرال» در حال حاضر سپرده های یک ماهه، سه ماهه، شش ماهه و دوازده ماهه برحسب واحد محاسبه اروپائی قبول میکند.

اطلاعیه بانک مرکزی ایران

در مورد

فروش اوراق قرضه

در روز یکشنبه پانزدهم مرداد ماه ۳۷ از محل موجودی بانک مرکزی ایران اوراق قرضه دو ساله با بهره ۹٪، سه ساله با بهره ۹/۵٪، پنجساله با بهره ۱۰٪ و هفت ساله با بهره ۱۰/۵٪ در سال با توجه بتاریخ انتشار آنها برای فروش بعموم عرضه میگردد.

بهره اوراق قرضه دولتی از مالیات بردرآمد معاف میباشد.

علاقمندان به خرید اوراق قرضه میتوانند در روز شنبه مذکور ببانک ملی ایران و یا هر یک از بانکهای اعتبارات ـ اعتبارات تعاونی و توزیع ـ ایرانشهر ـ ایران و انگلیس ـ ایران و ژاپن ـ ایران و عرب ـ ایرانیان ـ بازرگانی ـ بین المللی پارس ـ تجارت خارجی ـ تجارتی ایران و هلند ـ داریوش ـ رفاه کارگران ـ رهنی ایران ـ سپه ـ شهریار ـ صادرات ـ صنایع ـ عمران ـ تعاون کشاورزی و شرکت سرمایه گذاری ملی که عامل فروش و بازپرداخت اصل و پرداخت بهره اوراق قرضه میباشد مراجعه نمایند.

م الف ۱۱۹۰۴ آ ـ ۱۱۶۹۵

برای استفاده از یخچال فریزر آدمیرال لازم نیست به سازمان آب حق انشعاب بپردازید!

درحقیقت یخچال فریزر ۲۸ فوت آدمیرال یک انشعاب تازه در منزل شما است.
چون آب سردکن خودکار آن مستقیماً به لوله‌کشی آب شهر متصل میشود و دیگر نیازی به نگهداری آب در بطری و تحمل مشکلات ناشی از آن و آلودگی‌های غیربهداشتی نخواهد بود.
با یک فشار به تکمه شیر آب، لیوان شما از آب سرد و پاکیزه پر خواهد شد.
ساختمان صحیح فضای داخلی با محفظه های پوشیده و باز و روش پیشرفته جریان هوای سرد به شما امکان میدهد که مواد غذائی و نوشیدنی‌ها را در سرمای مطلوب و مناسب آنها نگهداری نمائید.
و بالاخره کلید تنظیم جریان و میزان هوای سرد داخل محفظه نگهداری گوشت، تردی و تازگی آن را ضمانت میکند.
یخچال فریزر سه درب آدمیرال ساخت آمریکا به ظرفیت ۲۸ فوت برای برق ۲۲۰ ولت و ۵۰ سیکل ایران ساخته شده است و بزرگترین و جادارترین یخچال آمریکایی است.
ترموستات قابل تنظیم آن به شما امکان میدهد که درجه برودت و سرمای یخچال و یا فریزر را بطور جداگانه و بدلخواه خود تنظیم کنید.
طبقات داخلی آن در ارتفاعات مختلف قابل تنظیم است و سیستم پیشرفته ضدبرفک (فراست‌فری) همیشه داخل آن را خنک و پاکیزه نگه‌میدارد.
یخ‌ساز خودکار آن یخ مصرفی خانواده شما را همیشه تأمین میکند
و بالاخره با پوششی همانند چرم در رنگهای قهوه‌ای، خردلی، زیتونی و سفید جلوه خاصی به آشپزخانه شما خواهد داد.

Admiral

نماینده انحصاری در ایران شرکت سهامی خاص اتوتهران شماره ۳۵۳ خیابان کورش‌کبیر تلفن‌های ۷۵۷۳۱۱ تا ۲۰

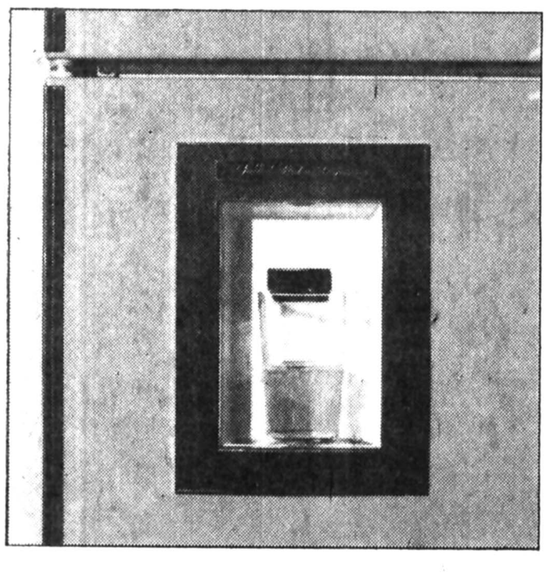
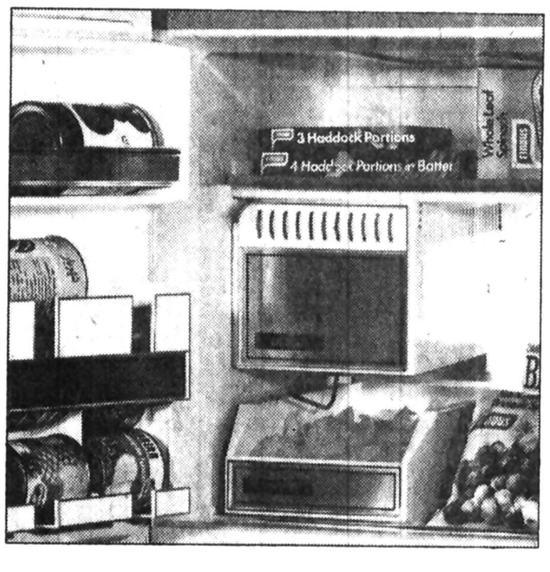

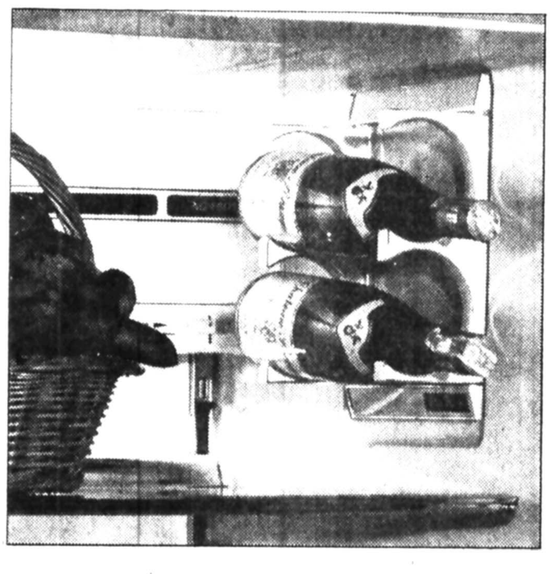

گوناگون

اسامی برگزیدگان کوپن شماره ۳ پیش بینی جام جهانی فوتبال

آخرین بخش از بررسی کوپن های جام جهانی مخصوص مسابقه پیش بینی مسابقات جام جهانی آرژانتین پایان گرفت و کوپنهائی که جواب درست در آن نوشته شده از مجموع ۱۵۱ هزاروصدوهشتادوپنج کوپن رسیده به اطلاعات، جدا شد. پاسخ دهندگان یعنی آنها که در این دور مسابقه بعنوان مسافر اسکاتلند برای شرکت در قرعه کشی نهایی برگزیده شده‌اند عبارتند از:

ولی محمد سفاری ـ سینا تربتی ـ فریدون محمدعلی اصفهانی ـ خسرو پیران ـ علیرضا یحیی سلطانی ـ اسماعیل رادمنش ـ جمال حاتمیان ـ مهین ملک افضلی ـ عبدالحمید دربانیان ـ محمد رضا میرمحسنی ـ مسعود آقاخانی ـ حسین دانش زاد مقدم ـ حمید شاه نی ـ نوروزخان نژاد ـ حسین پناهنده ـ هاله قریشی ـ داود علیقلی خمسه ـ محسن صادقی ـ منوچهر اسماعیل بیگی ـ جمشید بزرگ چمی ـ کمسی‌نیل ایران کریمیان ـ کامران اعتماد مقدم ـ غلامرضا معتمد قرائی ـ نادرصفا میرزایی ـ فردین فروزش ـ احمدحبیب ـ پوران قاسمی ـ علی زمانی فراهانی ـ مسعود دانشور ـ ایرج میلانیان ـ امیر کاکویی نژاد ـ شهرام رجبی ـ پری سیما وکیلی طباطبایی ـ فریدون زند داودی ـ عباس زند داودی ـ محمد سماوات ـ گارن آزویان ـ فرامرز رضایی آهن ـ امیر خوشوقتی ـ محمد هیرمند ـ عشرت رشیدی ـ کاملیا راستین فر ـ سیدمحسن شیخ الاسلامی ـ احمد ناطقی ـ علیرضا سعید سلطانی (نام فامیلی مشخص نیست شماره شناسنامه ۳۳۶ و ساکن خیابان ری کوچه آبشار ـ کوچه دکتر وصالی است) ابراهیم عشقی ـ محمد شیرماهی ـ مهین اخوان استانه ـ محمد افغان حاجی عباسی ـ حسن اکرزیه (رشت ـ گذرفرخ ـ کوچه صدر ـ پلاک ۱۱۹) عباس قربانی ـ زهرا اسلامی ـ سید محمد حسین علوی ـ ابراهیم عباسی ـ صفرهاشمی فشارکی ـ نعمت الله زیدآبادی ـ فرزین ریحانی معطر ـ قاسم قصری ـ پرویز رشادت ـ فرهاد اکبریان ـ شکوفه ماژور ـ ضیاء الدین احمدورداسبی ـ حسین عزیزی ـ مهدی قشنگی ـ مجتبی بابا ـ کاظم اشرفی ـ علیرضا خواجه زاده ـ صلاح الدین زندی ـ شکوفه ماژور ـ رضا اخوانفرد ـ اشکان علوی هوایی ـ علیرضا سیاهی آهنگر ـ لطف الله دلشکسته ـ پیام سعید سرشت ـ عادل خودی ـ احمد مجیدی ـ محمدرضا میر محسنی ـ سهراب سحابی ـ هدیه محمدی کلاسی ـ بهزاد دبیران ـ رضا حسین مردی ـ دکتر ایوب دانشگر ـ حمیدرضا احتشام زاده ـ هوشنگ شکوهی ـ محبوبه سعیدی ـ محمد مهدی رضا خان خواجه ـ رضا حسین مردی (شماره شناسنامه ۱۸ ساکن خیابان آیزنهاور، فروشگاه مهر) فرهاد مقربی ـ خسرو نصرتی ـ سید محسن شیخ الاسلامی ـ محمد حسن ممقانیان ـ محمدرضا نژاد تهرانی ـ کمال ورشا ـ محمدعلی سیاهی آهنگ ـ غلامرضا دواتگر ثانی ـ غلامرضا فروتن ـ محمد جباری راد ـ مهدی مظلومی ـ رضا خطیبی ـ غلام مینا جویباری ـ بهزاد دبیران ـ حسین پور صادقی حقیقت ـ مهران مهذب ـ امیره بروجردی ـ محمد رضا پور صادقی حقیقت ـ رضا دین پرست ـ فریدون محمد علی اصفهانی ـ محمدهوشمند ـ محمدعلی مدنی شاهسون ـ نرگس محدث سبزواری ـ مهدی امینی ـ فرداد منش کریمی ـ فاطمه آرین ـ عبدالله مددی ـ احمد رضا عامری ـ حمید برادر ـ عماد مجیدی ـ علی اکبر سفیدگران ـ ناصر ترابی جوان ـ سید حمید سیار ـ حسین معینی ـ مهرداد پدیدارنظر ـ غلامحسن مهر خواه ـ فاطمه آرین ـ سید محسن ذاکر نقیبی ـ کرمعلی گونه فراهانی (شماره شناسنامه ۸) فریبرز احمدزاده ـ مهرداد غفاری ـ مجید مهدوی ـ حسین بیات ـ مجید منصوری ـ کامران شهبازیان ـ احمد شعاعی ـ نادر شیبانی فرد ـ عبدالرضا هوسم رزاقی ـ پرویز رشادت ـ رضا حیدری ـ امیره شریفی ـ یاسین بنی طرفی ـ پیمان عزیزیان ـ محمدحسن ممقانیان ـ نادر مقدس ـ صادق حسن بروجردی ـ علی قاسمی ـ یلدا رئوفی ـ سیداحمد علوی ـ فرشته آرمان ـ علی اکبر معلمی ـ فریدون صنایعی ـ همایون پهلوانی راد ـ محمد رضا شایان ـ شاهین اصلانی ـ مسعود کرکی ـ خسرو نصرتی ـ فرامرز رضایی آهن ـ رقیه حکیم زاده ـ کمال هاپار ـ غلامرضا زبرجد ـ حمید رضا شفیعی ـ مرتضی گوران ـ ذوالفقار دهقانی ـ علی غلامی میلانی ـ عمر مصطفی ـ اسماعیل هجری ـ هوشنگ عسگری ـ حسن خواجه ـ مهردادمثنوی ـ یونس سراجی راد ـ دکتر فضل الله صفا ـ اشرف‌السادات عقیلی ـ داور گلشنی (ساکن شیراز خیابان انوری کوی شاپوری) کمال سعادتی ـ مصطفی بیات ـ نرگس صفری سیردانی ـ مهدی زاهد زاهدانی ـ عزت‌الله ثقفی ـ کاظم کیهانی ـ حسن اکبرزاده ـ عباس ماجوری ـ کریم رحمانی ـ محسن بخارائی نژاد ـ محمد امینیان ـ رامبد فیاضی ـ محسن برخورداری ـ محسن قربان خان ـ ولی رهبر ـ موریس الیاس زاده ـ محمدحسین شهبازی ـ سعید عدل ـ نرگس محدث سبزواری ـ شرف فاطمه شکراللهی ـ فرنگیز رحمانی ـ محمد اسماعیل امیر کبیریان ـ سهیلا ژائین تن ـ پرویز رشادت ـ اکبر اکبری ـ محبوبه سعیدی ـ مهرداد مثنوی ـ عبدالحمید اربانیان ـ فرهاد مرادی ـ مسعود وزیریان ـ ناصر عزت پناه ـ اکبر شعرباف اکبری ـ بابک بزریگان ـ سالار بنکدار ـ سیمین مصطفوی ـ ابراهیم اسماعیل‌زاده ـ ویراست میرزا ـ حمیدرضا شفیعی ـ اسماعیل مصطفی پور ـ صمد شهنوازی ـ کریم رحمانی ـ کمال سعادتی ـ مسعود ورندیاری ـ امید حکیمیان ـ اصغر مانوسی ـ مسعود پورحسینی ـ ابراهیم کهن ـ اشرف السادات عقیلی ـ مهدی... (خیابان شهباز سه راه شکوفه ـ امل خیابان صفای جنوبی کاشی ۲۵) غلامرضا شریعت ناصری ـ امین شالبافان ـ رضا حیدری ـ مرجان شاه سنی ـ فضل اله حداد تهران ـ رضا حداد تهران ـ هایده هیرمند ـ علی اکبر معلمی ـ علیرضا امیراسماعیلی ـ ابوالحسن کرامت ـ سعید فروغی ـ ایرج فروغی ـ حمید رضائیان ـ جعفر فخاریان ـ کریم رحمانی ـ محمدرضا فرچینیان ـ خانبابا بنایان (تهران ـ سپه ابزارنو) همایون هدائی ـ مجید قاسمی ـ خاطره زرنگین ـ محمدحسین ضرابی ـ امید متین ـ احمد شکوهی، رحمت الماسی ـ مهدی نصفت ـ حامد عظیمی ـ هویک هامبارسومیان ـ بهروز هنربخش ـ احمدفکوری هرندی ـ منصور پنجایی ـ فرامرز رکن‌الدین ـ مهین اخوان استانه ـ رامین امینیان ـ مجید قنبری ـ حسن بروجردی ـ سیامک غلام‌شعبانی ـ جمشید بزرگ چمنی ـ فرهاد مرادی ـ سردار گلایب سینگ کوهلی ـ مسعود آقاجانی ـ رضا دین پرست ـ شعبان ابوالحسنی ـ مهرداد پدیدارنظر ـ عبدالحمید فرشید ـ سعید رشیدی ممقانی ـ بهزاد دبیران ـ فریبرز درخشان ـ جعفر روشندل ماجده گجی ـ ولی مجنون ـ محسن نجم‌السادات ـ زرین‌تاج زائر برازنده ـ فریدون دادخواه ـ سلطان سنجر ملک‌قاسمی ـ حمید ناظمی ـ خسرو نصرتی ـ حسین دانش‌زاده مقدم ـ ناصر شاهوردی ـ رامین شیبانی ـ علی اکبر معلمی ـ محمدصادق رضوانیان ـ نصراله کیهانی ـ رضا دین پرست ـ علاءالدین نحوی ـ علی سال مه ـ لطیفه عشقی ـ فرزین فروزش ـ مهدی مظلومی ـ محمد فرشباف گل افشانی ـ حسینقلی کهبنانی ـ امیرمسعود کهبنانی ـ محمدتقی زیرک‌کار ـ نایبعلی قنبری الموتی ـ مهوش نعیمی اکبر ـ بهمن باقی ـ جواد احمدیان هرزی ـ ناهید محدث سبزواری ـ اسماعیل بنکدرزاده ـ نادر محدث سبزواری ـ طناز مهرانی ـ قاسم قاسم‌زاده ـ عباس کشاورز ـ احمد پزشکی ـ داریوش عسگری ـ محمدرضا زنده دل ـ عباس کبودی ـ ژیلا خلیل اللهی ـ غلامرضا جعفری ـ افشین ناظم ـ محمد عرب‌ها ـ امیر پولادوند ـ فتح اله کریم زادگان ـ محترم موگویی ـ حسین رضایی نژاد ـ سیدمحسن اکملی ـ یداله بهرامی ـ نجیبه بیگوردی ـ ماشاءاله احسانی ـ رضا حیدری ـ سلطان سبز ملک قاسمی ـ مهدی حبی ـ مظفر جلالی فتح آبادی ـ سلیمان کاظمی ـ بهمن کاظمی ـ حسن بخارائی نژاد ـ کامران اعتماد مقدم ـ قاسم نقوی الحسینی ـ جهان نقش جهان

✱ بسیاری از کسانی که اسامی آنان دوبار آمده است، چند کوپن فرستاده اند.

✱ اگر اسامی کسانی چندبار تکرار شده، بدلیل فرستادن چند کوپن بوده است.

✱ هرکس، هرچند کوپن صحیح فرستاده باشد، بهمان اندازه شانس خود را برای شرکت در قرعه‌کشی و انتخاب نهایی بیشتر کرده است.

✱ بزودی تاریخ قطعی قرعه‌کشی اعلام خواهد شد

✱ از میان کلیه شرکت کنندگان اعم از آنان که پاسخ صحیح داده یا نداده باشند، یک نفر به حکم قرعه بعنوان برنده صفحه طلایی روزنامه اطلاعات انتخاب خواهد شد

✱ صفحه طلایی اطلاعات بقطع روزنامه است که در آن عکس و اسامی برندگان مسابقه پیش بینی مسابقه جام جهانی چاپ خواهد شد.

پاسخ مسئولان به نامه های مردم

کاهش محصول غله بسبب کمی باران بود

درشماره ۱۵۶۳۹ گزارشی درباره تولید غله دراستان آذربایجان غربی انتشار یافته و طی ان از قول دبیرحزب رستاخیز ملت ایران گفته شده بود که محصول غله سال جاری استان مذکور پنجاه درصد کمتر از سال گذشته است.

گزارش کارشناسان کشاورزی اذربایجان غربی حاکی از این است که امسال میزان کشت غله در استان مذکور در حدود سال گذشته است ولی به سبب کمی باران بموقع ووزش بادهای شدیدبهاری، حدود بیست هزارتن در مجموع «گندم وجو» کاهش تولید خواهد داشت و این رقم در مقایسه باکل تولید رقم بسیار ناچیزی است و بارقمی که دبیر حزب ارائه داده‌اند فاصله بسیار دارد. درآذربایجان غربی محصول گندم سال گذشته ۳۶۳ هزار و ۲۲۷ تن و میزان جو ۸۶ هزار و ۱۷۶ تن بود و مقدار تولید این دو محصول درسال جاری به ترتیب ۳۴۹ هزار و ۵۳۹ تن و ۸۱ هزار و ۵۹ تن براورد شده است

روابط عمومی وزارت کشاورزی و عمران روستائی

برای طبس هزار تلفن منظور شده

درشماره ۱۰۴۷۶ تاریخ ۳۷/۲/۹ روزنامه اطلاعات مطلبی زیر عنوان نارسائی در مخابرات طبس درج گردیده که پاسخ ان در زیر اعلام میگردد.

توسعه و نصب مراکز تلفن خودکار در شهرستانها در چهار چوب برنامه توسعه تلفن کشور و با توجه به اولویت نقاط بررسی و انجام میشود

برهمین اساس نیز احداث نصب مرکز تلفن خودکار طبس با ظرفیت ۱۰۰۰ شماره منظور گردیده است که در برنامه آبادانی ششم کشور مورد بهره برداری قرار میگیرد.

اداره کل اطلاعات انتشارات و روابط عمومی مخابرات

شاکی مرتکب دو تخلف شده است

بازگشت بشرح مندرج در شماره ۱۵۵۹۱ـ ۲۵۳۷/۲/۳ تحت عنوان «دو قبض جریمه روی دست من مانده» اعلام میدارد: برابر گزارش اداره راهنمائی و رانندگی تهران، شاکی مرتکب دو فقره تخلف رانندگی «توقف در محل ممنوعه و توقف در ایستگاه اتوبوس» گردیده که میتواند جهت پرداخت جرائم به یکی از مناطق ۱۱ گانه راهنمائی و رانندگی مراجعه نماید.

شهرداری پایتخت

برای رفع بوی زننده به بیمارستان تذکر داده شد

بازگشت بشرح مندرج در شماره ۱۵۶۱۴ـ ۳۷/۲/۳۰ در مورد شکوائیه بانو نیرالسادات تقویان اعلام میدارد.

برابر گزارش شهرداری منطقه دهم راجع به بوی زننده حوضچه جنوبی بیمارستان قلب، مراتب به بیمارستان مزبور یادآوری شده تا نسبت برفع این مشکل در اسرع وقت اقدام نمایند.

شهرداری پایتخت

تلفن بندرشاه سال آینده ایجاد میشود

درشماره ۱۵۶۲۵ تاریخ ۳۷/۳/۱۱ روزنامه اطلاعات مطلبی زیر عنوان «رابطه تلفن مغناطیسی با بیماری اعصاب در بندرشاه» باگاهی میرساند:

تاسیس و بهره برداری از مرکز تلفن خودکار بندرشاه در برنامه جاری شرکت مخابرات ایران منظور گردیده که با ظرفیت اولیه ۱۰۰۰ شماره در سال ۲۵۳۸ ایجاد میگردد و نظر ساکنان بندرشاه تامین میشود.

اداره کل اطلاعات، انتشارات و روابط عمومی مخابرات

قطع برق ناشی از اتصال کابل بود

در شماره ۱۵۶۲۸ ان روزنامه مطلبی تحت عنوان «برق منطقه‌ای جواب سر بالا میدهد» درج شده بود که پاسخ ان در زیر اعلام میگردد، خواهشمند است دستور فرمائید در اولین شماره آن روزنامه درج گردد.

قطع برق ده مغازه در چهار راه روزولت بعلت اتصالی کابل برق مربوط باین واحدها بوده که پس از اطلاع از کابل رفع عیب و جریان برق برقرار شده است.

شرکت برق منطقه‌ای تهران

متقاضیان گواهینامه معاینه میشوند

بازگشت بشرح مندرج در شماره ۱۵۶۰۶ ان روزنامه تحت عنوان «کلاس تربیتی تشکیل دهید» اعلام میدارد:

برابر گزارش اداره راهنمائی و رانندگی تهران هر روز از ساعت ۷/۳۰ صبح الی ۱۳/۳۰ دکتر مسئول در منطقه مزبور حاضر و از متقاضیان گواهینامه معاینه بعمل میاورد و هیچگونه ناراحتی برای مراجعه کنندگان مشهود نیست.

شهرداری پایتخت

جام جم

من پیشنهاد میکنم که با تورهای

به شرق و غرب جهان سفر کنید

آژانس اینترا متخصص در تورهای دسته جمعی

برای رزرو جا از تهران و شهرستانها باتلفنهای ۵۹ـ۸۲۴۸۵۸ ۸۴ـ۸۳۷۰۸۳ و یا در تمام مدت ۲۴ساعت با تلفن ۸۳۷۰۸۳ آژانس مسافرتی اینترا شاهرضا اول ویلا شماره ۱۸ تماس بگیرید.

قیمت تورها شامل: اقامت در هتلهای درجه یک با صبحانه وسایرسرویس‌های توریستی میباشد.

شماره	مدت تور	مسیر	تاریخ حرکت	قیمت به تومان
۱	۱۵ روز	رم ـ (ناپل ـ کاپری ـ سورنتو) پاریس ـ لندن	یکشنبه‌ها	۷۷۵۰
۲	۲۱ روز	رم ـ نیس ـ مونت کارلو ـ مادرید ـ بارسلون	شنبه‌ها	۷۹۵۰
۳	۲۱ روز	رم ـ (ناپل ـ کاپری ـ سورنتو) و نیز ـ پاریس ـ لندن	دوشنبه‌ها	۸۹۹۰
٤	۲۱ روز	لندن ـ پاریس ـ ژنو ـ رم (ناپل ـ کاپری ـ سورنتو)	شنبه‌ها	۸۹۹۰
۵	۲۱ روز	رم ـ (ناپل ـ کاپری ـ سورنتو) بارسلون ـ پاریس ـ لندن	چهارشنبه‌ها	۹۲۵۰
٦	۲۸ روز	رم ـ ونیز ـ فرانکفورت ـ پاریس ـ آمستردام ـ لندن	پنجشنبه‌ها	۱۰٤۵۰
۷	۲۱ روز	نیویورک ـ آبشار نیاگارا (کانادا) سانفرانسیسکو لوس‌آنجلس (هالیوود) لاس‌وگاس ـ میامی ـ واشنگتن	شنبه‌ها	۱٤٤۵۰

توجه: برای رزرو تور خود امروز تلفن کنید شاید فردا دیر باشد

نیازمندیها

۳۱۱۲۱۹
۳۰۳۷۰۲

کارخانه تولید نان ماشینی

جهت ایجاد واحد های تولید نان بربری ماشینی و نانهای فانتزی ماشینی و شیرینی . شرکت بین‌المللی و بازرگانی آچل، نماینده انحصاری کارخانه معظم BENINI-MONDIAL FORNI در ایران با کادر مجهز مهندسان ایرانی و خارجی جوابگوی سئوالات شماست .

بزودی در ایران سه واحد تولیدی نان ماشینی بربری و فانتزی BENINI-MONDIAL FORNI آماده بهره‌برداری میگردد.

شرکت بین‌المللی و بازرگانی آچل.
تهران خیابان پهلوی بالاتر از پارک ساعی مقابل بنیاد نیکوکاری والاحضرت شمس پهلوی
تلفن ٦۸۵۸۳٤

اطلاعیه وزارت بهداری و بهزیستی

برای پذیرش دانشجو در آموزشگاههای فنی آزمایشگاهی

آموزشگاههای فنی آزمایشگاهی طبق مندرجات صفحات ۱۲٤ و ۱۲۵ راهنمای ورود به آموزش عالی سال ۲۵۳۷ درمراکز موزشی زیر دانشجو میپذیرد :

نام مرکز آموزش	نشانی
آموزشگاه فنی آزمایشگاهی مرکز	خیابان جنوبی پارک شهر (بهشت) جنب تالار ۲۵ شهریور تلفن ۵۳۵۵۷٦ـ ۵۳۹٦٦۷
آموزشگاه فنی آزمایشگاهی شیراز	شیراز خیابان جنت تلفن ۲۵۰۲۵
آموزشگاه فنی آزمایشگاهی اصفهان	اصفهان خیابان کوروش جنب بانک صادرات کوچه بهادر شماره ۳ تلفن ٤٤۳۹۲
آموزشگاه فنی آزمایشگاهی مشهد	مشهد خیابان دانشگاه مقابل خیابان کفائی تلفن ٤۸۸۸٤
آموزشگاه فنی آزمایشگاهی بابل	بابل استانه تلفن ۳۰۹۸
آموزشگاه فنی آزمایشگاهی تبریز	تبریز خیابان ثقةالاسلام آزمایشگاه استان تلفن ۲۵۳۲٤
آموزشگاه فنی آزمایشگاهی کرمانشاه	کرمانشاه بلوار طاق‌بستان روبروی بیمارستان ۲۰۰ تختخوابی تلفن ۸٦۱۷
آموزشگاه فنی آزمایشگاهی اهواز	اهواز انتهای خیابان پهلوی چهارراه آبادان جنب آتش‌نشانی تلفن ۲۲۱۲

داوطلبان باید برگ درخواست ثبت نام ذیل این اطلاعیه راتکمیل کرده بانضمام مدارک زیر .
ـ فتوکپی کارنامه آزمایش همگانی سال جاری
ـ فتوکپی کارنامه قبولی و ریز نمرات ششم متوسطه که بنائید وزارت اموزش و پرورش رسیده باشد
ـ عکس ٤ × ٦ یک قطعه (باقید مشخصات کامل درپشت عکس)
را حداکثر تا تاریخ ۲٦ر۵ر۳۷ باپست سفارشی به نشانی مراکز آموزشی فوق‌الذکر ارسال دارند.

توضیح :

۱ـ هر داوطلب حق انتخاب یک آموزشگاه رادارد
۲ـ بمدارک واصله بعداز مهلت مقرر ترتیب‌اثر داده نخواهد شد.
۳ـ مدارک رسیده پس داده نمیشود.
٤ـ داوطلبان باید روز سه‌شنبه ۷ر٦ر۳۷ برای معاینه و شرکت درمصاحبه یااطلاع ازتاریخ برگزاری مصاحبه‌به محل آموزشگاه مورد تقاضای خود مراجعه نمایند . کسانی که درتاریخ مقرر برای‌مصاحبه حاضر نشوند منصرف تلقی خواهند شد. معاینه و مصاحبه جنبه حذف‌کننده خواهد داشت .
۵ـ اسامی پذیرفته شدگان اصلی و افراد ذخیره در تاریخ ۱۵ر٦ر۳۷ در محل هر آموزشگاه اعلام خواهدشد.

م‌الف ۱۱۳۹٤ ۱ـ۲

برگ درخواست ثبت‌نام در آموزشگاه فنی آزمایشگاهی

اینجانب با نام‌خانوادگی نام متولد شهر استان
که دیپلم کامل متوسطه خود را در شهر استان دریافت کرده‌ام .
داوطلب استفاده از ظرفیت دانشجوئی آزاد ☐ منطقه‌ای ☐ آموزشگاه فنی آزمایشگاهی شهر
هستم و به پیوست این برگ فتوکپی کارنامه آزمایش همگانی و ریز نمرات ششم متوسطه‌ویک قطعه عکس ٦ × ٤ خود راارسال میدارم .میانگین معدل سالهای دهم و یازدهم نظام جدید یا قدیم اینجانب میباشد .
نشانی کامل اینجانب . شهر خیابان کوچه
پلاک شماره تلفن امضاء تاریخ

شهرداری پایتخت

آگهی استخدام

مهندس راهساز

شهرداری پایتخت بمنظور تهیه طرح اجرائی بزرگراهها وشاهراههای نقشه جامع تهران بتعدادی مهندس ایرانی وخارجی راهساز با حداقل ۷ سال سابقه کاردرقسمت طرح راه بصورت خرید خدمات نیاز دارد.

داوطلبان میتوانند جهت کسب اطلاعات بیشتر بدفتر فنی شهرداری پایتخت واقع درایرانشهر شمالی ساختمان، شماره ۶ شهرداری پلاک ۲۱۳ مراجعه نمایند.

شهردار پایتخت

شنبه‌ها دنیای ورزش

هواپیمائی ملی ایران «هما»

هواپیمائی ملی ایران «هما» استخدام اپراتور کامپیوتر

هواپیمائی ملی ایران «هما» برای تکمیل کادر واحد اتوماسیون با در اختیار گذاشتن حقوق و مزایای مکفی و همچنین امکانات رفاهی گسترده تعدادی اپراتور کامپیوتر استخدام می نماید .

شرایط استخدامی :

ـ دارا بودن دیپلم کامل متوسطه
ـ دارا بودن برگ پایان خدمت‌وظیفه یا معافی دائم
ـ حداقل ۲ سال تجربه موثر درسیستم عملکرد OS/VSI. و ماشینهای IBM/370.
ـ آشنائی به زبان انگلیسی
ـ آماده برای کار در شیفت‌گردان

از داوطلبان علاقمند و واجدشرایط خواهشمند است با همراه داشتن فتوکپی (مدرک تحصیلی ،برگ پایان خدمت سربازی یا معافی دائم و شناسنامه)به همراه دوقطعه عکس ٤ × ٦ تاپایان روز سه شنبه ـ ۱۷ر۵ر۲۵۳۷ شاهنشاهی همه روز بغیر از پنجشنبه ها و ایام تعطیل‌از ساعت ۹الی ۱۲ به‌اداره استخدام «هما» واقع در خیابان تخت طاووس نبش‌روزولت اطاق‌شماره۱۰۷مراجعه نمایند .

گوناگون

بقیه از صفحه ۵

رمضان: ماه شکوهمند برکت وایثار و قرآن

واقعی ان دینی است که به تمام احتیاج های مادی و معنوی انسان و جامعه پاسخ دهد، آنهم پاسخی کامل و اقناع کننده، بهمین دلیل درباره روزه نیز نمیتوان سطحی قضاوت کرد و فلسفه وجودی آنرا مورد تجزیه و تحلیل قرارداد. بایددانست که اسلام دین فطرت است و براساس فطرت و طبیعت انسانی بنیادشده است. و چیزی خارج از خصوصیات بشری به آن تحمیل نشده است.

حال باید دید که روزه چگونه با فطرت انسان منطبق است، براساس دستورات دین اسلام و اعتقادات و فرایض لازم، روزه منطبق با فطرت آدمی است. و به یکی از نیازهای طبیعی بشر پاسخ می دهد. فراموش نشود که همه مذاهب آسمانی خصوصا اسلام تنها به جنبه علمی قضایا توجه نکرده اند، بلکه عمل را مد نظرداشته اند و مکتب های مذهبی بیشتر از آنچه رنگ علمی داشته باشد، یک مکتب تربیتی است و روزه یکی از برنامه های بسیارقوی و موثر تربیتی دراسلام است.

آدمی درمیدان تنازع بقا و جهان پرفراز و نشیب و درمقابل حوادث ووقایع ناگهانی و ناشناخته احتیاج به تملک نفس و قدرت روحی دارد و این قدرت روحی است که او را از بوته های ازمایش سرافراز بیرون می آورد. انسان با اتکاء عقل و خرد خود از بسیاری بدی ها اجتناب میکند، نمونه اش دزدی است که درهرائین و شریعتی و دربین هرقوم و ملتی و با هرگونه اعتقادی زشت و ناشایسته است، زیرا اساس اعتماد را که زیربنای هرجامعه است متزلزل میکند و تنها دین نیست که دزدی را منع کرده است بلکه انسان به مددعقل و خرد خود نیز میتواند تشخیص دهد که دزدی نباید کرد.

اگر مشکلات انسان تنها به مدد عقل و خرد حل میشد، دراین میان دین دیگر نقشی نداشت، اما این عقل باید پرورش یابد و باید از عواملی که ممکنست برای لحظات کوتاهی آنرا از آدمی سلب کند، برحذرباشد. باین سبب دین، تقوا را دربشرتقویت میکند تا آنجا که تقوا بصورت یک خصیصه باطنی درانسان درآید و همین تقوا است که انسان را درلحظاتی از سقوط حفظ میکند و روزه عاملیست که تقوا و خویشتن‌داری را درآدمی تقویت میکند.

پایداری سی روزه

روزه اسلام عبارت از مقاومت سی روزه است که انسان بایددرمقابل تمایلات خود داشته باشد. این مقاومت یک ماهه را که درحقیقت تمرین تقوا و پرهیزکاری است، اسلام برتمام کسانی که واجد شرایط باشد، واجب کرده است و درروزهای ماه رمضان، مسلمانان باید حتی از لذات حلال نیز امساک کنند و این تمرین و مراقبت یک ماهه قدرت پرهیز از گناه و لذات حرام را درانسان زیاد میکند و حالت تملک نفس و خویشتن‌داری را که لازمه شخصیت یک متقی است درمسلمانان می افزاید، یک روزه‌دار یک ماه تمام تمایلاتش را کنترل میکند و حتی عادت های نیرومند گذشته عمر را درروزهای ماه رمضان ترک مینماید و بدیهی است که این تمرین عملی و این مراقبت دقیق یک ماهه «سرمایه تملک نفس» را درانسان تقویت میکند و آدمی از اینکه بازیچه دست هوس و تمایلات نابجای خود باشد، نجات میدهد. و اینست فلسفه روزه که اسلام آنرا به مسلمین تکلیف کرده است.

آداب و رسوم ماه رمضان

برگزاری ماه مبارک رمضان درایران طی قرون متمادی رنگهائی از آداب و رسوم خاص را پذیرفته است که گرچه امروز، بسیاری از آن آداب و رسوم به فراموشی گرائیده اما هنوز هم جای پای بعضی از این رسوم باقی است که بی مناسبت نیست اشاره‌ای به بعضی از این رسوم ها داشته باشیم.

بازارمکاره

درروزگار پادشاهان سلسله صفوی یکی از رسم های جالب ویژه ماه رمضان زاده شد. رسم برپاکردن بازارهای مکاره که سینه به سینه تادوران سلطنت قاجاریه آمد، اما از آن پس به سینه تاریخ سپرده شد. بازار مکاره دنیائی تماشائی داشت، همه ساله بارویت هلال ماه بازاری پرجنب و جوش دراطراف محلات پرازدحام اصفهان و تهران و بخصوص درکنار مسجد شاه برپا میشد و تمام بزرگان، رجال و مشاهیر و نیز مردم کوچه و بازار درآن شرکت میکردند.

اطعام روزه‌داران

رسم از یادرفته دیگری وجوددارد که درسالهائی نه چندان دوربازرگانان، اشراف و اعیان، هرروز هنگام افطار سفره‌ای می چیدند و درخانه‌هایشان بروی روزه‌داران باز بود و از آنها با خرما پذیرائی میشد و پس از خرما دسته جمعی نماز مغرب میخواندند و انگاه که نماز پایان گرفت، نوبت به پذیرائی با فرنی و پالوده میرسید... درپی پالوده یا فرنی، برای روزه‌داران نان روغنی و چای میاوردند. آنگاه پس از نماز عشاء سفره های رنگین با انواع غذا گسترده میشد.

ماه شیرین و شیرینی

شکستن روزه با حلویات از رسوم جالب ماه مبارک رمضان است و برخی آنرا «مستحب» میشمارند. روزه‌داران معمولا سفره افطاررا با مربا ـ شربت ـ شیرینی ـ خرما ـ کشمش ـ ارده ـ کاچی و شله‌زرد رنگین می کنند و اگر مهمانی رسید که کام مهمان را شیرین میکنند والا به عنوان تنقلات و شب‌چره توسط اهل منزل مصرف میشود.

هوس مظفرالدین شاه

زولبیا و بامیه و پشمک از جمله شیرینی هائی است که بین حلویات مخصوص ماه رمضان جای ویژه‌ای دارد و گوئی اصلا برای ماه رمضان آفریده شده است. میگویند مظفرالدین شاه زمانی هوس زولبیا و بامیه کردو با حسرت گفته بود: کاش ماه رمضان زودتر فرامیرسید تا یک شکم سیر زولبیا و بامیه میخوردیم

گدائی دختران

گفتیم که ماه رمضان رسم های کهن بسیار دارد که زاده ایمان و اعتقاد نسل های پیش است.. از آن جمله است به گدائی رفتن دختران جوان که هنوز هم درشهرهای کوچک و درروستاها مرسوم است که شب های ماه رمضان دختران جوان چادربه سرمی کنند و درکوچه و بازار به گدائی به درب خانه مردانی میروند که نامشان محمد یا علی است و اعتقاددارند که آنچه از این راه حاصل شود، خوش‌یمن است و خوشبختی و سپیدبختی درپی دارد و برکت میاورد رسم دیگری دربیست و هفتم ماه رمضان مرسوم است. این روز مصادف است با مرگ ابن‌ملجم درشب این روز زنان راهی مساجد می شوند و بنابه رسمی‌دیرین درشبستان های مساجد بساط خیاطی میگسترند و دوخت و دوز می کنند.

دیگر اینکه درهمین شب مردم تهران و بعضی از شهرستانها کله‌پاچه میخورند که خودرسم دیگری است بیادگارمانده از سالهای بسیاردور. این رسم از چه‌زمان و به چه مناسبت شکل گرفته است؟ بدرستی روشن نیست!

ترنابازی

از تفریحات بسیاررایج درایام ماه رمضان ترنابازی درقهوه‌خانه‌هاست که این بازی یک بازی گروهی است و اختصاص به جوانها دارد... و امروز با آنکه کمترکسی درقهوه‌خانه ها «تورنا» بازی میکند، یا اگر نشانی از بازارهای مکاره ماه رمضان نیست و دختران نیز بگدائی نمیروند، ماه رمضان همچنان بهارقران است و همچنان ماه نیایش به درگاه پروردگار و هنوزهرسحرگاه هنگام تقدیس هستی است و گستردن سفره نیاز به درگاه الهی. و تادنیا دنیاست، ماه رمضان جلوه یی از جاودانگی اسلام خواهد بود.

وقایع تاریخی درماه رمضان

✱ گرچه قران کریم بتدریج برحضرت محمد (ص) نازل شد ولی ابتدای آن درماه رمضان و درشبی بود که «قدر» نامیده شده است.

✱ دردومین رمضان تاریخ عالم اسلام که مصادف با سال ۶۲۴ میلادی است، جنگ بزرگ بدراتفاق افتاد.

✱ درهشتمین رمضان، پیامبراسلام تصمیم به آزاد کردن مکه گرفت و پس از جنگ های بسیار بالاخره مکه را فتح کرد و متعاقب این پیروزی بود که آیه‌شریفه «انافتحنالک فتحا مبینا» نازل شد.

✱ دررمضان سال ۹۱ هجری ارتش اسلام جنوب اسپانیا (اندلیس) را تصرف کرد و آئین اسلام تا مرکز اروپا گسترش یافت.

✱ دررمضان سال ۹۲ هجری سربازان اسلام به فرماندهی «طارق ابن زیاد» پس از عبور از تنگه جبل‌الطارق قشون اسپانیا را درهم شکستند.

✱ دررمضان سال ۱۲۹ هجری ابومسلم خراسانی سردارایرانی قیام خود را علیه خلفای بنی‌امیه آغاز کرد که درنهایت این قیام منجر به انقراض سلسله بنی‌امیه شد.

✱ صلاح‌الدین ایوبی دررمضان سال ۵۸۴ قشون صلیب به فرماندهی ریشارد شیردل پادشاه انگلستان که بیت‌المقدس را فتح کرده بوددرهم شکست و بیت‌المقدس را به تصرف لشگریان اسلام درآورد.

✱ آغاز زمامداری سلسله صفویه درایران مصادف است با ماه مبارک رمضان.

✱ پس از پناهندگی محمدعلیشاه به سفارت روس، و فرارسیدن ماه رمضان محمد علی میرزاازمجلس درخواست کرد تا به او یکماه مهلت داده شود که درتهران بماند و روزه بگیرد با این تقاضای شاه مخلوع مشروط باینکه ازسفارت خارج نشود موافقت شد و محمد علیشاه شب ها همراه امیربهادروز پرجنگ خود، از خواب برمیخواست، سحری میخورد و از پشت بام سفارت روس اذان میدادند.

✱ مولای متقیان علی علیه‌السلام درنوزدهم ماه رمضان هنگامی که درمسجد به عبادت خدا مشغول بود بوسیله عبدالرحمن بن‌ملجم مرادی ضربت خورد و دررمضان دیده از جهان فروبست.

✱ درروزپانزدهم رمضان امام حسن مجتبی دومین پیشوای شیعیان جهان دیده به جهان گشود.

ازنخستین شب ماه مبارک رمضان درهای باغ بهشت به روی بندگان پاک خداوند گشوده میشود...

فرشتگان آسمان، دریچه های صبح را بابال های سیمین به روی جهان و جهانیان باز می کنند تا مومنان و پاک اندیشان، جان و دل خود را درچشمه سارایمان و راستی و رستگاری رها کنند. و درزلال روشن این ماه، زنگارزندگی را درچهارچوب بند و حصار امروز، پاک کنند.

سیزده سال پس از بعثت، به هنگام نبردبزرگ «بدر» خداوند فرستاده‌ی خود را فرمود تا برای از هم پاشیدن لشگرکفار، آئین روزه‌داری درمیان سربازان مجاهد اسلام برقرارشود.

نیمه شب پس فردا بانک الله‌واکبر و ندای «ربنا» طنین پرشکوهش را درخانه های سرشاراز ایمان سرخواهد داد و زیرروا‌ق فیروزه گون آسمان موجی از رستگاری برخواهد خواست نورایمان گسترده میشود بالامیرود، بالاتر میرود و به عرش خدائی میرسد.

«مشروطیت بربوم» به تعویق افتاد!

نمایشگاه «مشروطیت بربوم» که قرار بود در روز جشن مشروطیت در محل مجلس شورای ملی افتتاح شود بمناسبت فرا رسیدن ماه رمضان برگزاریش به تعویق افتاد. بنابگفته‌ی کاظم طباطبایی مشاور مطبوعاتی صدا و سیمای ایران این نمایشگاه در آینده‌ی نزدیکی با باز شدن مجلس افتتاح خواهد شد و آثار گرانبهایی را که در زمینه‌ی انقلاب مشروطیت گرد آوری شده بنمایش خواهد گذاشت. نمایشگاه مشروطیت بربوم را امور مطبوعاتی صدا و سیمای ایران برگزار میکند

کجا برویم

نمایشگاه

✱ آثار نقاشی عبدالله عامری
مهرشاه ـ خیابان آپادانا ـ نبش نوبخت (۹ تا ۱۲ و ۱۶ تا ۲۰)

✱ آثاری از نقاشان ایرانی وآمریکائی
فصل ها و یادها ـ تخت طاووس ـ میرعماد ـ خیابان یازدهم پلاک ۲۶ (۱۰ تا ۲۰)

✱ نقاشی های انوشه محسنی
سیحون ـ عباس آباد ـ خیابان وزراء ـ خیابان چهارم (۱۰ تا ۱۳ و ۱۶ تا ۲۰)

✱ عکس هائی از آثار تاریخی ایران
انجمن سینمای جوانان ایران ـ خیابان پهلوی
سه راه آریامهر ـ بوعلی شماره ۴ (۱۷ تا ۲۰)

✱ آثاری از نقاشی های علی اکبر صفائیان، اسماعیل مرضائی، جلالی سوسن آبادی و بهرام عالیوندی
انتشارات آگاه ـ شاهرضا ـ روبروی دانشگاه تهران (۹ تا ۱۹)

✱ آثار نقاشان و طراحان شیراز
نگارخانه تخت جمشید ـ خیابان تخت جمشید ـ نبش بندر پهلوی (۹ تا ۱۲ و ۱۶ تا ۲۰)

✱ آثار نقاشان امپرسیونیست
نگارخانه سولیوان ـ خیابان دانشگاه (۱۷ تا ۲۰)

✱ آثار نقاشان اروپا
نگارخانه سپید ـ خیابان روزولت شمالی ـ (۹ تا ۲۰)

✱ نمایشگاه چهره هائی از پیشروان هنر و ادبیات معاصر ایران
فرهنگسرای نیاوران ـ انتهای سلطنت آباد غربی ـ پارک نیاوران ـ (۱۰صبح تا ۱۱بعدازظهر)

✱ آثار نقاشان ایرانی و اروپائی
نگارخانه آزاد ـ ۵ تا ۸

موزه

✱ هنرهای تزئینی
بلوار کریمخان زند ـ (۹تا۱۶و۱۵تا۲۰)

✱ سلسله پهلوی
خیابان پهلوی ـ کاخ مرمر ـ (۹تا۱۶)

✱ خزانه جواهرات سلطنتی
بانک مرکزی ـ (۱۵/۳۰تا۱۸)

✱ موزه هنرهای معاصر
سنت وهویت معماری فنلاند
امیرآباد ـ پارک فرح ـ (۱۱تا۲۰)

✱ ایران باستان
خیابان قوام السلطنه ـ (۹تا۱۳ و ۱۵تا۱۸)

✱ شهیاد آریامهر
میدان شهیاد ـ (۹تا۱۶)

✱ کاخ گلستان
میدان ارک ـ (۹تا۱۲ و ۱۵تا۱۷)

✱ هنرهای ملی
میدان بهارستان ـ (۹تا۱۶)

✱ فرش
امیرآباد شمالی ـ جنب پارک فرح ـ (۱۰تا۱۸) باستثناء روزهای شنبه

تئاتر

✱ مضرات دخانیات ـ خودکشی
اثر: آنتوان چخوف
کارگردان: حمید لیقوانی
خانه نمایش (۲) ـ اداره برنامه های تئاتر ـ (ساعت ۲۰)

✱ تحویلدار
بکارگردانی پرویز بشر دوست ـ خانه نمایش (۱) اداره برنامه های تئاتر (ساعت ۲۰)

✱ حاجی آقا وارد میشود
نویسنده و کارگردان: محمدتهرانی
محل اجرا: سینمادریا. خیابان فرح آباد ژاله
بازیگران: محمدتهرانی ـ حسین تهرانی ـ خسرو شیرازی ـ منصور بهرامی ـ محمد دانش ـ مهدی نقیبیان ـ (ساعت ۸/۵ شب).

✱ دادوبیداد
اجراز: گروه شماره (۲) پارت ـ وابسته به مرکز آموزش تئاتر مشهد
نویسنده و کارگردان: داودکیانیان
بازیگران: مهدی غفوریان ـ رضا نجمی ـ وحید کیانیان ـ ژینارسهنگی و.....
محل اجرا: خانه هنر تهران ـ پیچ شمیران، اول خیابان تنکابن ـ (ساعت ۸ شب)

فال فردای شما

حمل (فروردین): در محیط کار با همکاران تازه‌ای اشنا میشوید که بعضی از آنها طرح یک دوستی عمیق را با شما میریزند.

ثور (اردیبهشت): اگر اندکی صبور باشید اختلافات موجود در خانواده حل و فصل میشود.

جوزا (خرداد): ادم خوش قلب و مهربانی هستید، اما از ابراز آن خودداری میکنید. بگذارید همه به میزان خوش قلبی شما آگاه شوند.

سرطان (تیر): نامه‌ای دریافت میکنید که باحتمال زمینه یک سفر را ـ اگر چه کوتاه باشد ـ برای شما فراهم می‌آورد.

اسد (مرداد): بیشتر از حد معمول در محیط کار باصطلاح «گل» میکنید و تحسین دیگران را برمی‌انگیزانید.

سنبله (شهریور): اگر اطرافیان از دوروبر شما کنار رفته‌اند، حتما در جستجوی علت باشید.

میزان (مهر): برخوردی با یکی از همکاران مونث پیدا میکنید که در نهایت این برخورد منجر به یک عشق آتشین میشود.

عقرب (آبان): یک میهمانی ترتیب میدهید تا خانواده را دورهم جمع کنید. مواظب باشید دراین میهمانی بگومگو پیش نیاید.

قوس (آذر): اگر در خبری که منتظر ان هستید تاخیری حاصل شده است، نگران نباشید باز هم منتظر شوید.

جدی (دی): از شرکت در بحث‌ها و گفتگوهای بیهوده و بی ثمر خودداری کنید زیرا غیر از اتلاف وقت ثمری ندارد.

دلو (بهمن): یک ملاقات یا خبر شما را در زمینه عشق و دوستی به هیجان و تفکر وادار میکند.

حوت (اسفند): در تزئینات داخل خانه تغییراتی بدهید و محیط خانواده را از حالت یکنواخت بیرون بیاورید.

جدول

ویژه | عادی

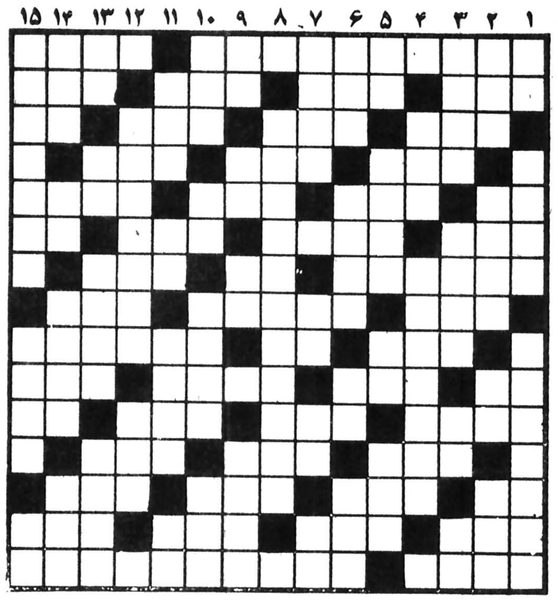

افقی: ویژه

۱ـ یکی دیگر از نوشته‌های نویسنده کتاب کلوخ انداز ـ از پرندگان بلندپا
۲ـ از آلات طرب ـ بتی در زمان جاهلیت اعراب ـ حروف زبان فارسی ـ مجلس رقص خارجی
۳ـ جنگی در صدر اسلام ـ از جائی به جای دیگر نقل مکان کردن ـ از انواع آش است ـ در صورت بجوئید
۴ـ اغاز وابتدا ـ وزارتخانه ایست ـ اکنون اگر بوزد نیکوست
۵ـ بردگی وبندگی ـ می گویند به چشم است ـ ریگ روان ـ جنگ است ونواختنی
۶ـ شهری در آلمان ـ محل عبور سیل ـ علامت مخصوص ـ تازه
۷ـ از میوه‌های تابستانی ـ سوره‌ای در قرآن مجید ـ مارکی بر اتومبیلی
۸ـ به معنی ساحل امده ـ نوعی دیوار است ـ حرفی در زبان فرانسوی
۹ـ مجروح ـ علامت جمع ـ اکنون آتش جنگ در انجا شعله وراست
۱۰ـ عددیست ـ از پیامبری پیروی می کند ـ آقا برای زیبائی می زند ـ مال شاعر از احوالش پیدا بود!
۱۱ـ به معنی «ولی» آمده ـ به کاربناهم می آید ـ خشک ـ اس
۱۲ـ حلال مسکلات است ـ پیمانه ـ تخم رستنی های نهانزا
۱۳ـ نام قدیم فرانسه ـ همه دارند ـ عسل است ـ حیوانی که شبیه گربه است اما موئی بلند دارد
۱۴ـ طناب ـ واحد گردو ـ سگ ماده ـ فرمان است اما در اتومبیل نیست
۱۵ـ حربی سبز ـ شاعر مشهور وارزنده قرن شانزدهم ایتالیا که «اورشلیم گمشده» از اثار اوست.

عمودی: ویژه

۱ـ عامل اصلی وراست ـ اگر یاغی گری کند عجبی نیست ـ واحدی دروزن
۲ـ سرگسنه وحیران ـ گاهی به کارماهی گیری اید ـ وبنامینی است ـ زبان زدن به چیزی
۳ـ بایتخت کسور برو ـ روز عرب ـ شیشه سرکه ـ تکان وجنبیس
۴ـ سنگ نوشته ـ دو کاخ بزرگ وکوچک واقع درورسای که ساهکاری از مهندسی است
۵ـ رها شده ـ از مرکبات ـ بوئیدن ـ در غریب بهتر توان زد
۶ـ در وقت خرید بدست میگیرند ـ جلگه وسیع ـ شهر صددروازه ـ رنگ بی جلا
۷ـ جهارپا ـ قاعده وروش ـ اکنون مصرف زیادی دارد ـ حرف سرط
۸ـ هنرمند بنام عرصه سینما که حندی بس خرفه تهی کرد وجسدش را هم دزدیدند
۹ـ نفس بلند ـ قصد وارادہ ـ بلی به زبان ایتالیائی ـ به در کوبیده اند
۱۰ـ ماهی در سال عرب ـ حرفی در زبان موسیقی ـ دزدی که سر از کاهدان در میاورد ـ بنای بلند.
۱۱ـ حاجت ومقصود ـ خردمند ودانا ـ کارمند دربی گرفتن انست ـ دندان
۱۲ـ حیوان کیمیا اثر دریاها ـ خوک وحسی
۱۳ـ خداوند یکتا ـ بلی به زبان خارجی ـ بیروزی یافته که حنین شده ـ قلعه ایکه برکوه ساخته اند
۱۴ـ راه ارتباط مادر وجنین ـ رودی در اروپا ـ هرچه کهنه تر باشد نسئه اورتر است ـ مرغ سعادت
۱۵ـ از کانگسترهای معروف امریکائی ـ تماسی از ماه ـ سکم برست.

عادی

۱ـ از ادارات وابسته به سپهرداریست واز کودکان نگهداری می کند ـ موزیک عزا
۲ـ پیاله سرایخواری ـ کیک خوش خرام ـ شاعر وقتی چنین می گفت از گفته خود دلشاد هم بود! ـ انچه که حنین باشد مرگ می اورد
۳ـ بعد اول ـ مجلس به یادگار از روم باستان ـ شایسته وسزاوار ـ فلزیست
۴ـ ریز از درست جدا می کند ـ کوسنوایش ـ حند پیاله اضافه زده
۵ـ بدر در لفظ عرب ـ از آن کوه هم می سازند ـ گود وعمیق ـ بازی شبهای رمضان در قهوه خانه
۶ـ به دخالت در انتخابات امریکا متهم شده بود ـ بزرگان ـ وسیله بازی قمار است ـ سه کیلو
۷ـ گاهی در زیبائی چنین میشوند ـ بلی به زبان انگلیسی ـ کلمه است در وقت ارزوی چیزی
۸ـ خواهش نفس ـ با وقار و متین را گفته اند ـ از کارخانه‌های ماشین سازی
۹ـ اشرف مخلوقات ـ دراز گوش ـ برگزیدن
۱۰ـ پشت سرهم ـ دماغ سوخته ـ پرنده سناگری است ـ از سیگارهای وطنی
۱۱ـ خانه مد روز ـ گاهی فشارش بالا میرود ـ به گروگذاردن ـ طایفه ایرانی
۱۲ـ غرور وخود پسندی ـ گندم خورد واز بهست رانده شد ـ از واحدهای زمان در سال تحصیلی
۱۳ـ باینخنی در اروپا ـ از گردنه‌های معروف ایران ـ هوای گرم ـ سیلی اش را نیکو دانسته اند
۱۴ـ خدا نکند دردل راه یابد ـ تیز وبرنده ـ طایفه ـ حین وجروک پوست بدن
۱۵ـ سلام ونهنیت ـ از بزرگان دین زرتشت است.

عمودی: عادی

۱ـ سایه تردید ـ از مصالح ساختمانی ـ از سنگهای گرانبها
۲ـ حافظه وذهن ـ از شوهرش جدا شده ـ زمانی یکی از نواحی تهران بود ـ زهر درین دندان دارد
۳ـ طبل رازس را زده اند ـ بلواوغوغا ـ اثر حرکی ـ نوراندک
۴ـ شاعر وفی حنین بود در فردوس برین مسکن گزیده بود ـ نوعی انگور است
۵ـ عسق ومحبت ـ حبیب خداست ـ صورت ـ مهمان تن است
۶ـ از رودخانه‌های مرزی ـ بیم وترس ـ مهره‌ای در شطرنج ـ واحد شیشه
۷ـ عرصه بکس بازان ـ دنبال سوزن میرود ـ بیساوندیست ـ ورزشی که مادر ورزشهاست
۸ـ اثری از اوپوره دو بالزاک
۹ـ حرف دلتنگی ـ بدی وفساد ـ بلی به زبان ایتالیائی ـ مطلوب ومقصود
۱۰ـ سگ مریض ـ دهان ـ فرزند شمسیر لقب گرفت ـ حرفی در زبان فارسی
۱۱ـ خجسته نیست ـ حرف صریح ـ بوی خوش ـ تکرارش بچه میترساند
۱۲ـ در برابر سداید باید داشت ـ از امپراتوران معروف رومی
۱۳ـ نکخال ورق ـ خسک نیست ـ بردرخت توان دید ـ دربند است
۱۴ـ باراز می آید ـ اثر رطوبت ـ بی عیب ونقص ـ بانگ جرس
۱۵ـ سقف بوس فلری ـ دیوار قلعه ـ ازعلامات جمع است.

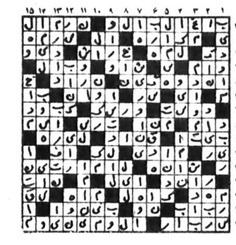

حل جدول های شماره قبل

ایتالیا ـ میلان

از ۸ تا ۱۲ سپتامبر ۱۹۷۸ ماسف پائیزه ۱۹۷۸

(درمحل نمایشگاههای بین‌المللی)

نمایشگاه درساعت ۹ صبح روز ۸ سپتامبرگشایش خواهد یافت ودرساعت ۳ بعدازظهر روز ۱۲ سپتامبر درهای آن بسته خواهد شد.

نمایشگاه ماسف هرسال دوبار برگزار میشود و این دومین ماسف درسال جاری است.

دراین بازار مکاره بین المللی و مهم لوازم خانگی ـ اشیاء ساخته شده ازکریستال ـ انواع سرامیک نقره الات ـ اقلام هدیه و وسایل مرغوب منزل، افزارها و ادوا ت و لوازم باغبانی بمعرض نمایش گذارده خواهند شد.

هر دو نمایشگاه ماسف که درهر سال برپا میشود و به بازرگانان وصاحبان صنایع سراسر جهان اختصاص دارند، کاملترین فرصت ها را برای عرضه و نمایش تازه ترین محصولات و آخرین بدایع درزمینه های فوق بوجود میآورند.

برای سفری که این بار بقصد کاردرپیش دارید، دیدار از نمایشگاه ماسف ۱۹۷۸ درمیلان میتواند برنامه‌ای ایدال باشد. متجاوز از ۲۰۰۰ کارخانه و مؤسسه، بیش از ۲۰۰/۰۰۰ قلم کالا های خود را دراین نمایشگاه عرضه خواهند کرد.

برای بدست اوردن اطلاعات و دریافت بلیط ورودی نمایشگاه و ذخیره کردن اتاق درهتل لطفا با نشانی زیرمکاتبه کنید:

SEGRETERIA MACEF
19 VIA CORREGGIO- (1) 20149 MILANO (ITALY)

آگهی ثبت نام

دانشگاه پهلوی در نیمسال اول سال تحصیلی ۳۸ـ۳۷ برای دوره دو ساله فوق دیپلم پرستاری مرکز آموزش پرستاری تعدادی داوطلب دختر و پسر از طریق مصاحبه میپذیرد.

داوطلبین باید مدارک مشروحه زیر را با پست سفارشی حداکثر تا تاریخ ۲۸ مرداد ۲۵۳۷ طبق فرم زیر باداره کل پذیرش دانشگاه ارسال نمایند.

۱ـ فتوکپی کارنامه آزمون همگانی سال جاری یکبرگ
۲ـ فتوکپی کارنامه دیپلم کامل متوسطه یا معادل آن یکبرگ
۳ـ فتوکپی شناسنامه یکبرگ
۴ـ عکس دو قطعه
۵ـ فتوکپی برگ پایان خدمت نظام وظیفه یا معافی غیر پزشکی برای داوطلبین پسر.

داوطلبان باید با در دست داشتن اصل کارنامه آزمون همگانی سال ۳۸ـ۳۷ برای مصاحبه در روزهای ۵ و ۶ شهریور ماه بمرکز آموزش پرستاری واقع در بیمارستان نمازی مراجعه نمایند.

دانشگاه پهلوی
امور پذیرش و ثبت و مدارک تحصیلی

برگ درخواست ثبت نام در دوره دو ساله فوق دیپلم مرکز آموزش پرستاری

نام و نام خانوادگی | نام پدر
متولد سال | شماره شناسنامه
صادره از | شماره تلفن
آدرس کامل:

تجدید آگهی مزایده شماره ۲۶ مورخ ۲۵۲۷/۵/۴

آمادگاه کرمانشاه ۳۵ قلم وسایل فرسوده آمریکائی موجود در پادگان سنندج را برابر مشخصات و شرایط موجود از طریق مزایده بفروش میرساند. پیشنهاد دهندگان میتوانند با مراجعه به آمادگاه کرمانشاه و ملاحظه وسایل مورد بحث در پادگان سنندج و دریافت برگ شرایط معامله پیشنهاد خود را طبق مفاد مندرج در شرایط آگهی تنظیم و تا ساعت ۱۰ صبح روز ۲۵۳۷/۵/۳۰ به آمادگاه کرمانشاه واقع در بلوار طاق بستان تسلیم نمایند.

آمادگاه ـ کرمانشاه

یادداشتی درباره برنامه های پنجشنبه، جمعه وشنبه تلویزیون

دسته فرشتگان بهترین فیلم پایان هفته

رامش در شوی فرخزاد چند ترانه میخواند

دسته فرشتگان

رائول والش خوددرموردفیلم «دسته‌ی فرشتگان» چنین گفته است.: «من از آتسفرجنوب فوق‌العاده لذت می برم. این فیلم باید بهتر از این می شد ولی کلارک گیبل طبق قراردادی می خواست درژانویه بازی درفیلم دیگری را شروع کند. بهمین دلیل وقتی ما برای فیلمبرداری بجنوب رفتیم هنوز فصل مناسب شروع نشده و مزارع پنبه آماده‌ی بهره برداری نبود. ناچار فیلم را با عجله شروع کردیم. درحالیکه من میل داشتم فیلمبرداری را وقتی شروع کنم که مزارع آماده‌ی بهره برداری باشند. دراین فیلم آوازهای محلی سیاهان شنیده میشود. چیزی که برایم فوق‌العاده اهمیت داشت. همین کاررا درفیلم «شیپوردوردست» نیز انجام داده‌ام و سرخپوستان دراین فیلم آوازهای پیروزی و شکست مخصوص بخودرا می خوانند.

صحنه‌ی طوفان دراین فیلم یکی از صحنه های موردعلاقه‌ی منست. بطورکلی از کارکردن با کلارک گیبل لذت فراوان می بردم. او اکتوری بسیارمسلط و سمپاتیک بود. ایوون دوکارلو نیز علاوه برزیبایی خاصش دستورات کارگردان را نیزخوب و بموقع به اجرا درمی آورد.

این هنرپیشه دارای یک نوع زیبایی شرقی است و درعین حال میتوان گفت چهره‌اش ترکیبی اززیبایی خاص امریکایی جنوبی با اقوام سرخپوست است.

فیلم دسته فرشتگان که امشب ساعت ۳۰ـ۲۱ از سیمای ایران نمایش داده میشود یکی از بهترین فیلمهای رائول والش کارگردان فیلم است.

رائول والش سازنده فیلمهای دزد بغداد (نسخه‌ی داگلاس فربنکس) رود نقره‌ای، کاپیتان هوراشیو، دنیادربازوان او، فریادجنگ مردان رشید، نسل بی قانون، و برهنگان و مردگان یکی از فیلمسازان نسبتا خوب آمریکایی است که آثارتجاریش از بافت محکمی برخورداربوده‌اند.

فیلم امشب که بهترین اثررائول والش است داستان مشکلاتی است که ازنظراقتصادی درزندگی آمانتا (ایوون دوکارلو) ایجاد میشود. آمانتا بعد از مرگ پدربخاطرطلبکارهای بسیارزیاد بعنوان برده بفروش می رسد و... درفیلم دسته فرشتگان کلارک گیبل ایوون دوکارلو، و سیدنی پواتیه بازی دارند.

اسرار شیلا

مجموعه‌ی ماجراهای سندباد مجموعه‌ی بسیارخوبی است. حتی بزرگسالان هم از تماشای این مجموعه لذت می برند. رنگ آمیزی بسیار زیبا، نقاشی های زنده و پرداخت خوبش که درسینمای انیمیشن اینگونه پرداخت نشانگر بینش وشعور سازندگان آنست مجموعه‌ی سندباد را بدل به مجموعه‌ای دیدنی کرده است. سازندگان این مجموعه مستقیما از طریق تصاویر با ذهن تخیل پرداز کودک ارتباط برقرار می کنند و فانتزی را درقشنگترین و زیباترین شکلش ارائه میدهند.

امشب ساعت ۰۵ـ۱۹ دقیقه ماجرای اسرارشیلااز این مجموعه از تلویزیون ۲ پخش میشود

مواد منفجره

مجموعه‌ی جدید «خلبانهای اسپنسر» که چندین هفته است از تلویزیون یک پخش میشود هرچند از نظرریتم و ایجادهیجان (که قصدهمین بوده است) چنگی بدل نمیزند اما درمجموع لااقل فضای تازه‌ی مجموعه که اتفاقات بیشتردرآسمان روی میدهد و خلبانهای اسپنسررا قابل تحمل کرده است. امشب ماجرای «مواد منفجره» ساعت ۳۰ـ۱۹ دقیقه پخش میشود. دراین قسمت کریستوفراستون، تادسالمن، و جین ایوانز بازی دارند.

داستان ماجرای حمل مواد منفجره توسط خلبانی است که گرفتار سردرداست.

طبیعی است درچنین شرایط هیجان فیلم از طریق سردردخلبان و با توجه به حمل مواد منفجره درآسمان ایجاد میشود.

سام برای زنده ماندن مبارزه می کند

ریک پسری است که ازوضع زندگی خود ناراضی است. بهمین دلیل تصمیم می گیرد به فلوریدا برود تا با پیدا کردن محلی آرام و امن فکر کند و برای آینده‌ی خود تصمیم بگیرد.

او دراین سفربا پسری بنام پیترآشنا میشود و با قایق او به گردش روی دریا می پردازد. او سرانجام از دوستش جدا میشودو دریک جزیره‌ی کوچک زندگی تازه‌ای را آغاز می کند. ریک درجزیره بامردی بنام دیو آشنا میشود که مامور مراقب پلیکانهاست. ریک پس از آشنایی بیشتر با دیوو پلیکانها به این نوع حیوانات علاقمند میشود و یک روز با پلیکانی برخورد می کند که زخمی شده است و...

این خلاصه‌ای است از داستان «سام برای‌زنده ماندن مبارزه می کند» از مجموعه‌ی دیدنی دنیای والت دیسنی که امشب ساعت ۳۰ـ۱۹ دقیقه پخش خواهد شد. دراین قسمت کیم فریزواسکات‌لی بازی دارند.

رابینسون کروزو

«رابینسون کروزو» نوشته‌ی «دانیل دفو» داستان مردی است که با تنهایی کنار می آید او که درراه سفربه آفریقا کشتی‌اش غرق شده است به جزیره‌ای می رسد و خود را درآنجا تنها می بیند و...

با اقتباس از داستان دانیل دفو تابحال فیلمهای بسیاری ساخته شده است. که از آن جمله میتوان به فیلمهای رابینسون کروزو و جزیره‌ای اسرارآمیز، و ماجراهای رابینسون کروزو بکارگردانی لوئیس بونوئل فیلمساز بسیار خوب اسپانیایی اشاره کرد. آخرین اثری که براساس این داستان ساخته شده جمعه نام دارد که درسال ۱۹۷۵ بابازیگری پیتراوتول تهیه شده است.

درفیلم رابینسون کروزو که امشب ساعت ۲۲ از تلویزیون ۲ نمایش داده میشود.

استانلی بیکر هنرپیشه‌ی فقید نقش رابینسون کروزو را بازی می کند فیلم را «جیمزمگ تاگارت» کارگردانی کرده است.

مرد ۶ میلیون دلاری

پخش یک قسمت از مجموعه‌ی مرد شش میلیون دلاری در ساعت ۱۸ روز شنبه یکی دیگر از برنامه‌های روز تعطیل سیمای ایران را تشکیل میدهد. تماشاگران تلویزیون مسلما با مشخصات این مجموعه آشنایی دارند.

مرد شش میلیون دلاری در چند سال اخیر جزو پر بیننده ترین مجموعه‌ها بوده است در این مجموعه لی میجرز نقش مرد شش میلیون دلاری را بازی میکند.

رژه سبک پاها

در برنامه‌ی فستیوال فیلمهای کلاسیک تلویزیون ۲ شنبه‌ی این هفته فیلم سینمایی رژه سبک پاها بنمایش درخواهد آمد. در این فیلم که توسط لوید بیکن کارگردانی شده جیمز کاگنی و دیک پاول بازی دارند. داستان این فیلم نیز درباره‌ی مردی است که از طریق طرح برنامه‌های موزیکال تاتری امرار معاش میکند و این مرد که چستر کنت نام دارد با رواج یافتن سینمای ناطق ترجیح میدهد که برای سینماها پیش پرده بسازد. مرد ثروتمندی بنام «اپولوتوراس» که بدنبال چهره‌های جدید است به کارهای «کنت» نظر مساعد نشان میدهد و... فیلم سینمایی «رژه‌ی سبک پاها» ساعت ۲۲ نمایش داده میشود.

شوی فرخزاد

سیمای ایران در پایان برنامه‌های روز شنبه شوی فرخزاد را پخش خواهد کرد. در برنامه‌ی این هفته‌ی فرخزاد «نلی»، «فرامرز اصلانی» نوش آفرین» «مرجان» و «رامش» ترانه‌هایی خواهندخواند. کارگردان فنی این برنامه مسعود فروتن است.

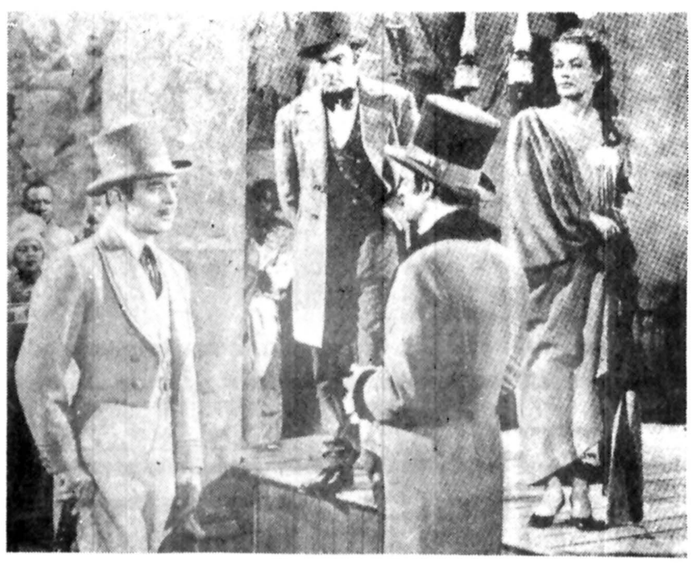

کلارگ گیبل و ایوون دوکارلو در صحنه‌ای از فیلم «دسته فرشتگان»

تلویزیون

توجه : برنامه های زیر از سوی رادیو تلویزیون در اختیار ما قرار گرفته و روزنامه اطلاعات هیچگونه مسئولیتی در تغییرات احتمالی برنامه‌ها ندارد.

پنجشنبه

سیمای ایران

۱۲:۰۰ اخبار
۱۲:۰۵ تفسیر قرآن
۱۲:۳۰ بسکتبال حرفه‌ای
۱۴:۰۰ کارتون
۱۴:۱۵ کانن
۱۵:۰۵ شهر های ایران
۱۶:۰۰ ویرجینیانی
۱۷:۱۵ کودکان
۱۸:۳۰ مسابقه سه سه تا
۱۹:۰۰ در استان ما
۱۹:۱۵ دهقان
۱۹:۲۵ خلبانهای اسپنسر
۲۰:۲۵ میان پرده
۲۰:۳۰ اخبار - + اخبار ورزشی
۲۱:۱۵ صمیمانه
۲۱:۳۰ سینمای پنج شنبه شب
۲۳:۰۰ فرستاده ویژه

تلویزیون دوم

۱۹:۰۰ داستانهای قشنگ پروفسور
۱۹:۰۵ ماجرا های سند باد (اسرار شیلا)
۱۹:۳۰ دنیای والت دیسنی (سام برای زنده ماندن مبارزه می کند)
۲۰:۳۰ صفحه اول
۲۱:۳۰ اخبار
۲۲:۰۰ سینمای شب جمعه
۲۳:۴۵ موسیقی ایرانی

تلویزیون بین‌المللی

۱۴:۰۵ اسکاپی دو
۱۴:۳۰ سوپر من
۱۴:۵۵ شو «گریپ ایپ»
۱۵:۱۵ فیلم سینمائی
۱۶:۳۰ راپین هود
۱۶:۵۰ دکتر
۱۷:۱۵ پلنگ صورتی
۱۷:۴۰ داستان پلیس
۱۸:۳۰ اخبار
۱۹:۰۰ نگاهی به ایران
۱۹:۲۵ دوربین مخفی
۱۹:۵۰ همه افراد یک خانواده
۲۰:۲۰ شوستارگان
۲۱:۱۰ هشت تا بچه کافیه
۲۲:۰۰ اخبار
۲۲:۱۵ فیلم سینمائی

جمعه

سیمای ایران

۱۲:۰۰ اخبار
۱۲:۰۵ در تعقیب جو
۱۲:۳۵ کارتون
۱۳:۰۰ مجله ورزشی
۱۴:۳۰ برنامه از شهرستانها
۱۵:۰۰ رویداد های هفته
۱۵:۳۰ سینمای بعد از ظهر جمعه - دالاس
۱۶:۵۰ ترانه های ایرانی
۱۷:۱۰ سینمای لورل و هاردی - گاوباز
۱۸:۱۰ خانواده والتون
۱۹:۰۰ مسابقه پاسخ چیست؟
۱۹:۳۰ زن اتمی
۲۰:۲۵ میان پرده
۲۰:۳۰ اخبار
۲۱:۱۵ صمیمانه
۲۱:۳۰ نمایش تلویزیونی هفته
۲۱:۳۰ کاراگاه راکفورد

تلویزیون دوم

۱۷:۰۰ پهلوان کوچولو
۱۷:۳۰ پدر عزیز
۱۸:۰۰ اسرار دریای سرخ
۱۸:۳۰ نیکولز
۱۹:۳۰ درباره برنامه ها
۱۹:۴۵ رنگارنگ
۲۰:۳۰ سوئیچ
۲۱:۳۰ اخبار
۲۲:۰۰ مسابقات ورزشی

تلویزیون بین‌المللی

۱۴:۰۵ ورزش
۱۵:۳۵ نمایشی از زندگی
۱۶:۰۰ کارتون
۱۶:۲۰ شو دپیوتی داوگ
۱۶:۵۰ شو «لوسی»
۱۷:۱۵ راز بقا
۱۷:۳۵ لورنا دون
۱۸:۳۰ اخبار
۱۸:۵۵ معرفی برنامه ها
۱۹:۰۰ اسرار دریا ها
۱۹:۳۰ شو کمدی «ماد»
۲۰:۲۰ فیلم سینمائی
۲۲:۰ اخبار
۲۲:۱۵ شو «ولف من جک»
۲۲:۴۵ دود اسلحه

شنبه

سیمای ایران

۱۲:۰۰ اخبار
۱۲:۰۵ کارتون داستانی هزارویکشب
۱۳:۳۰ لورل و هاردی - بزار بخندن
۱۴:۰۵ باله - باله عبادت
۱۴:۳۰ فیلم سینمائی
۱۶:۰۰ موسیقی ایرانی
۱۶:۳۰ کودکان
۱۸:۰۰ مرد شش میلیون دلاری
۱۹:۳۰ مسابقه از هامون تا ارس
۲۰:۰۰ برنامه ویژه ۱۴ امرداد
۲۰:۳۰ اخبار + اخبار ورزشی
۲۱:۱۵ صمیمانه
۲۱:۳۰ دستها و نقشها
۲۲:۰۰ کتاب برای همه

تلویزیون دوم

۱۹:۰۰ فیلم سینمایی
۲۰:۳۰ اینسو و انسوی زمان
۲۱:۳۰ اخبار
۲۲:۰۰ فستیوال فیلمهای کلاسیک

تلویزیون بین‌المللی

۱۸:۰۰ اسلاید و موزیک
۱۸:۳۰ اخبار
۱۸:۵۵ معرفی برنامه ها
۱۹:۰۰ جوسي و پوسی کت
۱۹:۲۵ کابوی ها
۱۹:۵۰ بعدا اعلام میشود
۲۰:۴۳ اوقات خوش
۲۱:۱۰ بارنابی جونز
۲۲:۰۰ اخبار
۲۲:۱۵ صحبت شهر
۲۲:۴۰ فیلم سینمائی «پل را

یکشنبه

سیمای ایران

۱۸:۰۰ اخبار
۱۸:۰۵ کودکان
۱۹:۱۵ تلاوت قرآن
۱۹:۲۵ درباره مسائل دینی
۱۹:۴۶ ربنا
۱۹:۵۲ اذان مغرب
۱۹:۵۸ نیایش
۲۰:۰۱ سروش آسمانی
۲۰:۲۵ میان پرده
۲۰:۳۰ اخبار + اخبار ورزشی
۲۱:۱۵ صمیمانه
۲۱:۳۰ زندگی شیرین
۲۲:۰۰ آگاهی - آنها حتما مرا میترسانند
۲۳:۰۰ دربارگاه خاطر سعدی

تلویزیون دوم

۱۹:۰۰ کارتون
۱۹:۳۰ فیلم مستند
۲۰:۳۰ اخبار
۲۱:۰۰ دوست مشترک ما «قسمت دوم
۲۲:۰۰ تئاتر تلویزیونی: «مکتب شایعه پردازی»

تلویزیون بین‌المللی

۱۸:۰۰ اسلاید و موزیک
۱۸:۳۰ اخبار
۱۸:۵۵ معرفی برنامه ها
۱۹:۰۰ بانانا اسپلیتز
۱۹:۲۵ زورو
۱۹:۵۰ خانواده‌ای در جنگ
۲۰:۴۳ مردخانه
۲۱:۱۰ بعدا اعلام میشود
۲۲:۰۰ اخبار
۲۲:۱۵ فیلم سینمائی

TOSHIBA
by
TOSHIBA CORPORATION

اطلاعیه درباره تغییر نام توکیو شیبااورا الکتریک کمپانی لیمیتد

از ۲۹ ژوئن ۱۹۷۸ نام شرکت توکیو شیبااورا الکتریک کمپانی لیمیتد از
TOKYO SHIBAURA ELECTRIC CO., LTD.,
به توشیبا کورپوریشن TOSHIBA CORPORATION,
تغییر خواهد یافت . مامعتقدیم که این نام بخاطر
شهرت جهانی توشیبا "TOSHIBA" انتخاب شده
وکمک زیادی به شناسائی ماخواهد نمود .

TOSHIBA CORPORATION
اداره مرکزی ثبت شده :
72, Horikawa-cho, Saiwai-ku, Kawasaki City, Kanagawa Pref. 210, Japan Tel: 044-522-2111
ادارات اصلی :
اداره فعالیتهای بین المللی
بخش عملیات بین المللی درباره کالاهای تولیدی
بخش عملیات بین المللی دربارهٔ تجهیزات الکترونیکی
اداره امور مالی بین المللی
بخش امور اداری وغیره
1-6, Uchisaiwai-cho 1-chome, Chiyoda-ku, Tokyo 100, Japan
Tel: 03-501-5411 Cable: TOSHIBA TOKYO Telex: J22587, J24681 (TOSHIBA)
دفتر گینزا
شامل ادارات :
بخش عملیات بین المللی- کالاهای مصرفی،ماشین وتجهیزات اداری والکترونی وغیره
2-1, Ginza 5-chome, Chuo-ku, Tokyo 104, Japan Tel: 03-574-5711 Cable: TOSHIBA TOKYO Telex: J22587, J24681 (TOSHIBA)

پلاستوفوم
تحویل فوری
۶۴۴۳۱۷ - ۶۴۴۴۲۴

شرکت پس انداز و وام مسکن کورش بزرگ

برای مشتریان خاص کورش بزرگ

شرکت پس انداز و وام مسکن کورش بزرگ مبتکر پس اندازهای سودآور گامی جدید برای رفاه مشتریان خود برمیدارد. باتبدیل پس انداز روزشماربه پس انداز وامخواه فرصت مناسبی است که بلافاصله از وام استثنائی مسکن استفاده کنید.

وام استثنائی

برای آگاهی بیشتر مدیران ۱۱ شعبه کورش در تهران بزرگ آماده ملاقات باشماهستند.

وام مسکن کورش بزرگ
شاه‌کلیدی که درخانه دلخواه‌ارزوی شمابازمیکند.

MEDIA

یک میلیون نفر به شمال رفتند

شهر های شمالی از بعد از ظهر دیروز تا اخر وقت امروز ، بدون امکانات لازم هجوم بیش از یک میلیون و پانصد هزار نفر را پذیراشد. تعطیل روز شنبه‌حتی به شهرستانی هااین‌امکان‌راداد که راه شمال را پیش گیرند. بنابراین دیدن اتومبیل های متعدد در شهرهای ساحلی دریای خزرکه‌پلاک‌شهرستان های دور و نزدیک ـ حتی آبادان و اهواز و بندر عباس ـ راداشتند چندان غیر منتظره نبود .

اگر چه‌در خبرهای‌دیروز از نامساعد بودن دریاسخن رفته بود اما . این وضع از هجوم مسافران گرمازده به سوی شمال نکاست و زنجیری از اتومبیل ، شهر های‌ساحل دریای خزر رابه تهران پیوند داد .

پیش بینی می‌شود که‌رو آوری مسافران‌به‌سوی‌شمال بعد از ظهر امروز و صبح فردا نیز ادامه داشته باشدو تانیمروزجمعه تعدادمسافران شمال از مرز یک میلیون‌و پانصد هزار نفر بگذرد .

گزارش خبرنگاران‌اطلاعات از شهر های شمالی حاکی است که در هیچ یک ازاین شهر ها جای خالی در هتل ها ، مهمانخانه ها ، اردوگاه ها و کمپینگ های ساحلی پیدا نمی‌شود . حتی دیگراز کسانی که کنار جاده‌هابرای اجاره دادن‌اتاق‌خالی‌جلوی اتومبیل هارامی‌گرفتند خبری نیست ،، زیرا تمامی این‌اتاق ها نیز اجاره رفته است . کرایه اتاق اجاره‌ای که پیش از این نیز تابع‌هیچ‌ضابطه‌ای نبوده ، امروز به بالاترین میزان خود (دویست‌تومان برای هر شب) رسید .

هتل ها نیز که از یک‌هفته پیش تمامی اتاق‌هایشان‌رزرو شده ، برای اقامت حداقل مدت تعیین کرده بودند به این معنی که اتاق‌هاراحداقل برای ۵ روز (از چهارشنبه تا یکشنبه) کرایه می‌دادند و اگر کسی می‌خواست برای مدت کمتری ـ مثلا ۳ روز ـ اتاق بگیرد ، با جواب منفی روبرو می‌شد .

چند نفر در یک اتاق

بهمین ترتیب در هتل ها و مسافرخانه ها نیز علیرغم اعلام‌نرخ‌رسمی‌ازسوی‌مقامات مسئول ، به علت هجوم مسافران بهای‌هر شب اقامت در یک اتاق تا دویست‌درصد افزایش یافته است . حتی در پاره‌ای موارد بعلت‌کمبود اتاق هرچند مسافر رابطور مشترک در یک اتاق جای می‌دهند و صد البته در این میان آنچه پذیرفته نیست ، اعتراض است !

مسافرانی که آخر وقت امروز روبه سوی شمال نهادند رستورانها و کافه های بین راه را قحطی زده یافتند زیرا باوجود پیش‌بینی های بسیار ،باز هم پاره‌ای از رستورانها امکان پذیرائی ازهمه مشتریانشان‌رانداشتند

گزارش های رسیده از بندر پهلوی،رامسر،شهسوار متاقو ، چالوس و نوشهر حاکی است که دریا تاکنون روی چندان خوشی به مسافران نشان نداده است . در بابلسر ، محمودآباد و چمخاله نیز وضع چنین بود اما علیرغم مواج بودن دریا، عده‌ای به اب زدند و به‌شنا پرداختند . اگرچه دربیشتر سواحل به‌ویژه بندرپهلوی و بابلسر ، ناجیان غریق‌در کنار ساحل مراقب اوضاع بودند اما به علت هجوم کم‌سابقه مسافران ، تعداد آنها بسیارکم و کنترل‌بسیار مشکل و گاه غیرممکن‌بود.

در اطراف اردوگاهها و پارک‌های جنگلی نظیرپارک جنگلی سیسنگان چادرهای بسیار افراشته بود . آن گروه از مسافران که می دانستند جایی گیرنخواهند آورد و یا اگر محلی برای اقامت پیدا کنند می‌بایست برای چند روز مبلغی‌گزاف بپردازند، بهمراه خودچادر آورده وشب را باآسودگی درون چادر بیتوته کردند.

رشت، لاهیجان و شهر هایی نظیر آنهانیزباوجودی که در ساحل دریا قرار ندارند اما جهت قرارگرفتن در مسیر شهرهای ساحلی روزهای شلوغی را می گذرانند.

نمایشگاه لباس و لهجه

این هفته برخلاف هفته های دیگر که بیشترمسافران دریا را تهرانی‌ها تشکیل می‌دادند ، از شهرهای‌دور و نزدیک نیز مسافران گرمازده خود را به ساحل دریای خزر رسانده بودند. در این میان نمایشگاهی از لباسهای مختلف کنار دریا بهمراه لهجه‌های گوناگون خوزستانی ، کرد و بندری خودنمایی می‌کرد.

یکی از مسافران دریا در چالوس می‌گفت : در تمامی شهرهای شمالی ، شلوغ ـ ترین هتل‌ها، هتل پارکینگ، است. منظور این مسافر از هتل پارکینگ ، پارک کردن اتومبیل در کنار خیابان و خوابیدن در پیادمرو بود!

درشهرهای شمالی اگرچه بیشتر هوا ابری بود ولی حتی ترس از بارندگی نیز مردمرا ازاقامت کنارپیادمرو بازنداشت و بهمین جهت حتی عبور مردم از پیادمرو ها به سختی صورت می گرفت.

این هفته ، شاید توفانی بودن دریا در پاره‌ای از ساحل ها باعث شد که مردم کمتربه‌دریا بروند ودرنتیجه عده قربانیان تا این لحظه (ظهر روز پنجشنبه) بسیار کمتر از هفته‌های قبل است. بشرط آنکه بعد از این نیز مردم هرگاه که دریا مواج است از شناکردن‌خودداری کنند. بیاد بیاوریم که فقط ظرف دو روز آخر هفته گذشته ، دریا ۲۲ قربانی گرفت!

ساحل یا آشغالدانی ؟

ساحل دریا که تا صبح روز چهارشنبه تقریبا تمیز و پاک بود، هنوز که نیمی به پایان تعطیلات آخرهفته مانده ، به زباله‌دانی مبدل شده است . معلوم نیست چرا مردم هرچه آشغال داشته‌اند در همان کناردریا ریخته‌اند !

در جاده‌های شمال نیز وضع بهمین منوال بود . ترافیک سنگین ناشی از خروج بیش از ۲۳۰ هزار وسیله نقلیه ، موجب کندی حرکت شد و درنتیجه عده زیادی که غذا با خودهمراه آورده بودند در همان اتومبیل به صرف غذا پرداختند. این عده همچنان که به سوی شمال درحرکت هستند باقی‌مانده غذای‌خود را به بیرون می‌ریزند . هم‌اکنون جاده‌های شمال دست کمی از ساحل دریا ندارد !

مقامات مسئول‌که‌پیش‌بینی هجوم بیش‌از یک‌میلیون‌نفر مسافر را به شهرهای‌شمالی کرده بودند، برای تامین آذوقه این عده تدابیری اتخاذ کرده‌اند اما حقیقت این است که واحدهای پذیرائی نظیر رستورانها قادر به دادن سرویس به این همه جمعیت نیستند. در شهرهای شمالی ، خاصه ساحل های شلوغ نظیر چالوس و نوشهر ورامسر و بندر پهلوی و بابلسر به طور مثال کمبود نان‌مشاهده نمی‌شود اما خرید نان گاه بین دو تا ۳ ساعت معطلی دارد .

در مورد سایر مواد خوراکی نیز وضع برهمین منوال است و تهیه غذا ـ گوا اینکه ممکن است غذا به اندازه کافی وجودداشته باشد ـ به سادگی امکان‌پذیر نیست.

اگرچه تهران ـ به ویژه از ظهر امروز ـ از نظر ترافیک نفسی به راحتی می‌کشد اما شهرهای شمالی که ترافیک تهران را بیش‌از یکمیلیون مسافر برای آنها به ارمغان برده‌اند ، دچار تنگی‌نفس هستند.

از شروع فصل دریا تاکنون، شهرهای شمالی هرگز ترافیکی این چنین سنگین بخود ندیده بود.

تعمیرگاهها و جایگاه‌های فروش بنزین و تعویض روغن آنقدر شلوغ است‌که برای کوچکترین کار باید چند ساعت معطل شد.

بنزین‌گیری به‌ویژه در جایگاه‌های خارج از شهر به صورت یک کار اعصاب‌خردکن درآمده است ، زیرا به‌جهت‌آنکه بیشتر اتومبیل‌داران ترجیح می‌دهند در خارج از شهر بنزین‌گیری کنند ، این جایگاهها با صف‌های چندین کیلومتر اتومبیل روبرو هستند.

در این میان بازارسیاه فروش بنزین سخت داغ است. عده‌ای‌از این‌شلوغی استفاده «ا» کرده وبنزین را در گالن‌ها و پیت‌های حلبی لیتری ۱۵ ریال(برای بنزین معمولی) به صاحبان اتومبیل می‌فروشند. آنها لوله‌های پلاستیکی باخود دارند و درهمان کنارخیابان یاجاده بنزین رابه داخل باک اتومبیل مسافران می ریزند .

رادیودریا نیز این‌روزها باهجوم‌مسافران فعالیت‌خود را گستردمتر کرده است . هلیکوپترویژه‌ای که‌دراختیار رادیو دریاست جاده‌های شمال و ساحلی را زیرنظر دارد و گوینده رادیو دریا مستقیما از درون هلیکوپتر مسایل مربوط به جاده‌ها را به اطلاع مسافران میرساند. از آنجا که معمولا همه اتومبیل‌ها ، رادیو دارند این سرویس رادیو دریا کمک بسیار موثری برای مسافران است .

یک پیشه‌ور چالوسی صبح امروز (پنجشنبه)گفت:

ـ شمال برای این همه مسافری که آمده‌اند جا ندارد . خداوند عاقبت ما را با روزهای جمعه وشنبه بخیر کند !...

دیدن مناظری ازاین قبیل اینک برای شمالی‌ها و مسافران دریا بسیار عادی شده است « جا » نیست و مسافران ناگزیر در حاشیه خیابانها و حتی جاده‌ها بساط استراحت‌می‌گسترانند.

گروهی از دانشجویان دانشگاه آذرآبادگان در محوطه دانشگاه ... آنها خواستهای خود را باخبرنگار اطلاعات در میان گذاشتند و رئیس دانشگاه بعدا اعلام کرد با تعدادی از آن‌ها موافق است.

خواستهای دانشجویان از رئیس جدید دانشگاه تبریز

گروهی از دانشجویان دانشگاه آذر آبادگان در تبریز نقطه نظرها و خواست های خود راازرئیس جدیددانشگاه با خبرنگار روزنامه اطلاعات در میان گذاردند . آنهاگفتند از اوایل سال ۲۵۳۷ ، ما خواست های خود را در ۲۳ ماده تسلیم مقدمه‌ی‌دانشگاهی کردیم ولی تاکنون نه تنهابهیچ یک از این خواست هاپاسخی داده نشده ، بلکه با توجه به جریانات اردیبهشت ماه‌گذشته، به موارد خواست های دانشجویان افزوده شده است .

البته پیشنهاد رئیس جدید دانشگاه در آبادان را در زمینه خروج کامل کارد از دانشگاه که یکی از خواست های اساسی و مهم ما است، تائید میکنیم اما انتظار داریم سایر خواست های ما نیزعملی شود تا با فکر باز و باخیال آسوده به ادامه تحصیل بپردازیم .

مهمترین خواستهای دانشجویان

دانشجویان ، خواستار انتشار یک نشریه دانشجوئی ، واگذاری اداره سلف سرویس دانشگاه به دانشجویان ، داشتن اتاق ورزش ، رفتن کامل گارد از محیط دانشگاه ، اجرای‌کامل مواد قطعنامه استادان و اعضای کادر آموزشی‌دانشگاه که در اردیبهشت ماه گذشته، صادر شده است و همچنین موادی دیگرپیرامون واقعه۱۸ اردیبهشت است .

در قطعنامه اعضای هیات علمی و اداری دانشگاه آذر آبادگان که در پی حادثه ۱۸ر۲ر۳۷ این دانشگاه صادر شده ، آمده است .

۱ـ اعمال خشونت بهر عنوان در دانشگاه محکوم است .حضور گاردوماموران انتظامی به استناد تجارب گذشته همیشه موجب تحریک دانشجویان و منجر به بروز خشونت بوده است ، لذا خروج گارد و عدم دخالت ماموران انتظامی در دانشگاه ضروری است . (این مورد بدستور رئیس جدید دانشگاه عملی شد) .

۲ـ آزادی مجروحان و دستگیر شدگان حوادث اخیر دانشگاه مورد تقاضا است .

۳ـ در صورتی که براثر حوادث مذکور ، شرایطی پیش آید که نیمسال تحصیلی جاری منحل شود ، لذااجرای مقررات انحلال‌ترم (محرومیت و احتساب نمره صفر برای واحد های انتخاب شده) خودداری شود.

٤ـ معرفی و محاکمه علنی و قانونی ماموران‌متخلفی که این حادثه را به بار آوردند.

اولین پرواز مستقیم هواپیمائی ملی بین آبادان و مشهد

آبادان‌ـ خبرنگار اطلاعات اولین پرواز مستقیم هواپیمائی ملی ایران بین آبادان ـ مشهد ، بامداد دیروز انجام شد .

در این پرواز که با یک فروند جت بوئینگ ۷۲۷ انجام‌گرفت، روسای ادارات و سازمانهای دولتی‌آبادان، خرمشهر و اهواز ، همراه نمایندگان‌مطبوعات ووسایل ارتباط جمعی به مشهد رفتند.

مسافران اولین پرواز مستقیم آبادان ـ مشهد ، ناهار را در مشهدخوردند وعصر دیروز ، پس از زیارت حرم مطهر حضرت رضا (ع) هشتمین پیشوای شیعیان جهان ، با همان هواپیما به آبادان برگشتند.

در آستانه سفر رئیس دانشگاه آذرآبادگان به تهران :

تمام روساو معاونان دانشکده‌های دانشگاه تبریز، استعفا کردند

تبریز ـ خبرنگار اطلاعات کلیه روساو معاونین‌دانشکده های دانشگاه آذرآبادگان ،پیش ازظهر دیروز استعفانامه های خود راتسلیم دکتر مجیرمولوی رئیس جدیددانشگاه آذرآبادگان کردند.

این گروه که استعفایشان مورد موافقت دکترمجیرمولوی قرار نگرفت، انگیزه این اقدام خود را بازگذاشتن دست‌رئیس دانشگاه در امر انتخابات دانشگاهی اعلام کردند .

دکتر مجیر مولوی رئیس جدید دانشگاه آذرآبادگان ، دیروز ، پیش از عزیمت به تهران ، ضمن رد کردن‌استعفای روسا ومعاونین دانشکده های این دانشگاه ،از آنان خواست تاپایان مطالعات وی در زمینه امور دانشگاهی، کماکان در پست خود باقی بمانند وانجام وظیفه کنند.

دکتر مجیر مولوی دیروزدر آستانه سفر مطالعاتی خود به تهران که حامل گزارش نتایج بررسی های یکهفته‌ای وی در زمینه های مختلف امور دانشگاه آذرآبادگان و عرضه آن به وزارت علوم و آموزش عالی است ، درتماس باخبرنگار مادرتبریز ، ضمن تائید استعفای روسا و معاونین، اظهارداشت که‌تاقبل‌از پایان گرفتن مطالعات وبررسی های وی ، این گروه در پست‌های خود باقی‌خواهند بود .

دکتر مجیر مولوی پیش‌بینی کرد که بزودی تغییرات عمده‌ای درکادر دانشگاه آذرآبادگان داده خواهد شد .

وی درمورد اوضاع کلی دانشگاه آذرآبادگان گفت :

بعضی ازخواستهای دانش‌جویان منطقی است ، اما در شرایطی که‌در کلاس های درس آموزش فشرده برقرار است و امتحانات پایان‌سال بزودی‌آغاز میشود، انجام این خواستها امکان پذیر نیست . بهتراست دانشجویان درکلاس های‌درس حضور یابند تا در فرصت های بعدی‌به خواستهایشان رسیدگی شود .

دکتر مجیر مولوی در پاسخ اینکه اگر دانشجویان بازهم از شرکت در کلاس های درس و امتحانات ترم پایانی خودداری کنند، دانشگاه چه تصمیمی در مورد آنها اتخاذ خواهد کرد؟ گفت: من ودکتر قائم‌مقامی‌رئیس دانشکده پزشکی، به‌دانشجویان اخطار کرده‌ایم که چنانچه از آخرین فرصت خود در مورد شرکت در کلاس های درس استفاده نکنند ، مواقب آن متوجه خود آنها خواهد بود، دانشجویان باید بدانند که با انتظار کشیدن و اتلاف وقت قادر نخواهند بودنتایج خوبی در امتحانات و گذراندن واحد های منتخب بدست آورند .

اگر دانشجویان بطور مرتب درکلاس های درس‌و کارورزی در بیمارستان ها حضور یابند، بدون شک در اسرع وقت به پیشنهاد ها و خواست های آنان رسیدگی خواهیم کرد .

وی همچنین در پاسخ اینکه یکی از خواست های دانش ـ جویان اخراج گارد از محیط دانشگاه است ، دراین مورد چه اقدامی‌داشته‌اید؟ گفت :در حال حاضر گارد ، عملا هیچ گونه تماسی با دانشجویان ندارد ولی اگر آنها تعهد کتبی بدهند که در صورت نبودن گارد امنیت داخلی دانشگاه‌محفظ شود وکاری خلاف شئون دانشگاهی ، اداری و دانش‌ـ جویی ازآنها سر نزند، من از نخست وزیر اجازه خروج کامل گاردرا از محوطه‌دانشگاه خواهم گرفت.من بادانشجویان مانند یک پدر دلسوز صحبت کرده و به‌آنها گفته‌ام بتحصیل خود ادامه دهندو خواستهای خودرا بصورت کتبی و از طریق نمایندگان خود به من ابلاغ کنند.

رئیس دانشگاه در مورد انتشار نشریه دانشجویی و سپردن اداره سلف سرویس به دست دانشجویان‌گفت :دستور داده‌ام با در نظر گرفتن‌شرایط و ضوابط موجود نسبت به انتشاراین نشریه اقدام شود ، برای اداره سلف سرویس به دست دانشجویان هم هیچ‌مانعی نمی‌بینیم و اگر دانشجویان در این مورد پیشقدم شوند قطعا به‌این تقاضای آنها پاسخ‌مثبت داده خواهد شد.

دکتر مجیر مولوی در پایان سخنان خود گفت :

من با اختیارات تام قبول سمت کرده‌ام ، اگر دانشجویان حاضر به حضور در کلاس‌های درس‌وگذراندن امتحانات‌باشند، قول میدهم به خواستهایشان پاسخ مثبت دهم .

شهردار شهرری ، سفر آمریکا را به پاداش نقدی ترجیح داد

شهرری ـ خبرنگار اطلاعات به خرج شهرداری‌تهران، شهردار شهر ری مدت یک ماه به امریکا فرستاده می‌ـ شود .

جواد شهرستانی‌شهردار تهران دیروز بهمراه محمد طایفی شهردار شهر ری از طرحهای عمرانی شهر ری بازدید کرد ،

شهردار تهران پس از بازدید از این طرحها و پارک ٦۰ هزار متر مربعی وجاده کمربندی شهر ری، محمد طایفی را مورد تشویق قرارداد و دستور داد تااو باخرج شهرداری تهران مدت یکماه به امریکا سفرکند وبه گردش‌بپردازد. شهردار تهران قصد دادن پاداش نقدی به محمدطایفی داشت که وی از گرفتن‌آن خودداری کرد وسفرامریکا را به پاداش نقدی ترجیح داد .

خربزه نوبرانه تربت جام به بازار آمد

تربت‌جام ـ خبرنگار اطلاعات

درحالیکه نیمه‌اول دومین ماه تابستان به پایان‌میرسد و گرمای تابستان کم‌کم از نفس می‌افتد، خربزه‌نوبرانه تربت‌جام ببازار آمد .

خربزه تربت جام بعلت مرغوبیت خاک جالیزهای این منطقه ترد و آبداراست و از این حیث از اشتهار نسبی برخوردار است.

خربزه تربت‌جام اگرچه نوبرانه است، نسبت به‌دیگر میوه‌های موجود در بازار به قیمت مناسبی عرضه می‌شود و ترتیب انتقال آن به بازارهای دیگر شهرستان های ایران توسط تولید کنندگان و فروشندگان خربزه در تربت‌جام داده می‌شود.

هر سال ۳۵۰ هزار درخت دریزد کاشته میشود

یزد ـ خبرنگار اطلاعات

هر سال به‌تعداد جمعیت استان یزد، دراین استان ، بویژه در شهر های‌حاشیه کویر، درخت‌کاشته میشود.

جمعیت استان یزد،بیش از سیصد وپنجاه هزارنفر است وباتوجه به‌این رقم، هرسال باید ۳۵۰ هزار اصله درخت از انواع مختلف در شهرهای استان یزد، فرس شود .

دکتر رهنوردی استاندار یزد، دیروز در بازدید خود از روستا های اردکان و میبد ، در مدرسه راهنمائی «صدرآباد» خطاب به‌مدیران کل کشاورزی و جنگلداری کل استان گفت :

برنامه غرس درخت در استان یزد بتعداد جمعیت این استان، از زمستان‌آینده شروع خواهد شد .

استاندار یزد تاکید کرد که از هم‌اکنون باید کلیه موسسه های ملی ودولتی، خود را برای انجام این‌امر مهم آماده کنند .

کودک خراسانی ۴ روز اسیر یک بچه‌دزد بود

تربت جام ـ خبرنگار اطلاعات

یک بچه دزد حرمه‌ای در تربت جام که هیجده سال از زندگی خود را باین جرم در زندان گذرانده است ، باردیگر باتهام دزدیدن چند پسربچه و شکنجه دادن آنها ، زندانی شد .

وی «محمد جواد زاده بجستانی» نام دارد که پس از آزاد شدن از زندان بتربت جام آمد و با دزدیدن یک پسربچه ۱۲ ساله او راشکنجه داد .

کودک ربوده شده پس از چهار شبانه روز که در مشهد اسیر «محمد» بود، در یک فرصت مناسب،از دست‌رباینده خود گریخت و خود را به بستگانش رساند .

با فرار این پسربچه و شکایت خانواده‌او از «محمد» مامورین‌انتظامی تربت جام و مشهد در صدد تعقیب و دستگیری او برآمدند و اورا در حال ربودن یک پسربچه دیگر از یکی دیگر از شهرهای خراسان ، شناسائی‌ودستگیر کردند .

«محمد» پس از بازجوئی های اولیه که اعتراف به‌چند فقره بچه دزدی کرد ، از سوی دادسرای تربت جام با صدور قرار بازداشت زندانی شد .

«محمد جوادزاده» دربازجوئی های‌مقدماتی ، ضمن اعتراف‌به چند فقره بچه دزدی واغفال آنها گفت :«من ذاتا به‌اینکار معتادم و از هر فرصتی برای ارتکاب این عمل استفاده‌میکنم «محمد» اعتراف کرد که در تربت جام ،مشهد ، فریمان و نیشابور ، اقدام به بچه‌دزدی کرده است .

توضیح

افتخار دادخواه و زمان رادپی که در جریان‌محاکمه ۲٤ دانشجو و کارگر در ساری، بعنوان مستشاران دادگاه تعیین شده‌اند ، بعلت استفاده از مرخصی ، در اولین جلسه محاکمه دانشجویان نتوانستندشرکت کنند .

در خبری که قبلا درباره شروع محاکمه دانشجویان چاپ شد، نوشته شده بود آنها بدلیل بیماری، کنارـ گیری خود را از این‌سمت، اعلام کردند که با پوزش‌ـ خواهی ازخوانندگان‌گرامی بدینوسیله توضیح داده می شود.

در رستوران «سرای مشیر» غذاهای محلی تهیه میشود

شیرازـ خبرنگاراطلاعات

مشتریان رستوران‌سرای مشیر شیراز ، هر روز با یک غذای سنتی از یک استان، پذیرائی میشوند.

در اداره کل اطلاعات و جهانگردی استان فارس ، تصمیم گرفته شد که غذاهای سنتی تمام استان‌های ایران در رستوران سرای مشیر شیراز که یکی از قطب‌های توریستی این شهر است ، طبخ‌شود. مشتریان‌رستوران سرای مشیر شیراز، هرروز بایکی از این غذاها که توسط طباخان محلی پخت میشود، پذیرائی خواهند شد .

قصر شیخ خزعل، تبدیل به پارکینگ میشود

اهواز ـ خبرنگار اطلاعات قصر تاریخی‌شیخ خزعل(که در عکس دیده میشود) ودر حوالی پل چهارم اهوازواقع است با هزینه‌ای معادل ۱۵ میلیون تومان‌بصورت‌پارکینگ درمی‌آید .

در جلسه اخیر انجمن شهر اهواز پیشنهاد شد قصرشیخ خزعل که بعلت بی توجهی مسئولین بصورت نیمه ویرانه درآمده است ، پارکینگ‌شود. در این جلسه شهردار اهواز اظهار داشت که قصر شیخ خزعل ٤۹۰۰ متر مربع وسعت دارد و از هر نظر برای‌تبدیل به یک پارکینگ بزرگ مناسب است . اعضای‌انجمن پیرامون این پیشنهاد به اظهار نظرهای ضد و نقیض پرداختند . سرانجام با تفویض‌اختیارات قانونی به شهردار اهواز قرار شد مطالعه پیرامون ایجاد این طرح آغاز و نسبت به تخریب قصرتاریخی شیخ‌خزعل اقدام شود.

پیش از این قرار بود در خیابان داریوش اهواز یک پارکینگ ٦ طبقه ایجاد شود ولی چون احداث این‌پارکینگ مستلزم ویران کردن حدود ٦۰ خانه و آپارتمان درشعاع ایجاد این طرح بودوساکنین این مناطق پیشنهاد شهرداری را مبنی بر فروش خانه های خود نمی‌پذیرفتند،طرح‌مذکور عملی نشد .

کشف ۱۹ کیلو تریاک وشیره و ۳۰ گرم هروئین

کرجـ خبرنگار اطلاعات

۱۹ کیلو تریاک وشیره و ۳۰ گرم هروئین از ۹توزیع کننده مواد مخدر در کرج کشف شد .

دیروز ماموران مبارزه با مواد مخدر شهربانی کرج موفق شدند ۹ روشنده‌مواد مخدر را که ۳ تن از آنها ، سرگرم استعمال‌هروئین‌بودند بدام اندازند . دستگیر شدگان: حمید حبیبی،حسین صددحاجیان ، حسین‌تیموری، ذبیح‌محمدی،عیسی‌خدارحیمی، تیمورنوروزی،یاراله‌محمودی، محمود لطیفی‌ومصطفی‌تاجیک، هستند که از سوی بازپرس دادسرای کرج زندانی‌شدند.

آگهی مناقصه شماره ۳۴ر۳۷

شرکت مخابرات ایران تعداد ۱۰۰۰۰ عدد سرکابل ۱۰۰ زوجی مورد نیاز خودرا طبق نمونه لاك و مهر شده موجود درانبار خانی آباد و طرح قرارداد و شرایط معامله تحویل انبار مذکور واقع درسرپل راه آهن اول جاده آرامگاه ازطریق مناقصه خریداری مینماید .

داوطلبان شرکت در مناقصه میتوانند همه‌روزه بجز ایام تعطیل در ساعات اداری به دبیرخانه اداره کل خرید واقع در خیابان کورش‌کبیرمحوطه بیسیم پهلوی مراجعه و با ارائه رسید مبلغ ۵۰۰ ریال (بحساب شماره ۹۰۰۱۸ شرکت مخابرات ایران نزد بانك ملی ایران شعبه فرح) اسناد مناقصه راکه عبارت از شرایط معامله و طرح قرارداد میباشد دریافت وباتوجه کامل بمندرجات آنهارا امضاء نموده و به ضمیمه پیشنهاد خوددر دوپاکت الف وب بوصف مشروحه در شرایط معامله تا آخر وقت اداری روز یکشنبه ۵ر٦ر۳۷ به دبیرخانه اداره کل خرید شرکت بنشانی فوق‌الذکر تصمیم‌و رسید دریافت دارند.

پیشنهاد های رسیده تا موعدمقرر درساعت۱۰ صبح روز دوشنبه ٦ر٦ر۳۷ در کمیسیون معاملات شرکت مخابرات ایران بنشانی خیابان فرح شمالی نبش خیابان تکش باز و خوانده‌خواهدشد مدت تحویل کلیه کالا ۸ ماه خواهد بود.

حضور پیشنهاد دهندگان یا نماینده مجازآنها در کمیسیون معاملات آزاد و شرکت مخابرات ایران‌در رد یك‌یا تمام پیشنهاد های رسیده‌مختار است .

شرکت مخابرات ایران

م‌الف ۱۲۰۵٤

بنابر ادعا و شکایت یك پدر از بیمارستان :

داروی قبل از عکسبرداری رنگی دختری را به کشتن داد

بنابر ادعای یک پدر ، کودک ۸ ساله‌ای که برای رادیوگرافی به بیمارستان رفته بود دراثرخوردن‌بیش ازاندازه دارو «حاجب» در بیمارستان درگذشت .

پریروزکودکی بنام مهین احمدی، که‌برای‌رادیوگرافی از قفسه سینه به اتفاق خانواده‌اش به بیمارستان البرز رفته بود قبل از رادیوگرافی از سینه‌توسط مسئولان بیمارستان مقداری دارو به کودک خورانده شد . پس از خوردن دارو حال کودک دگرگون شدو درگذشت .

ماموران کلانتری ۷ در اثر شکایت پدر مقتول،دکتر تفضلی، را برای بازجوئی به کلانتری احضار کردندو جسد متوفی را برای تعیین علت مرگ به اداره پزشکی قانونی انتقال دادند . در پزشکی قانونی پدر مقتول به خبرنگار ما گفت: مقتول مدت چند سال پیش بیماری ریوی داشت که پس از معالجات مداوم‌معالجه شد. تا این مدت سالم و سرحال ولی کمی ضعیف و لاغر بود . تا اینکه به اصرار اقوام و آشنایان برای‌چک کردن از تمام بدنش به بیمارستان مورد نظر انتقال دادیم و قرارشدکه‌مسئولان

بیمارستان رادیوگرافی از سینه مقتول‌به‌عمل آورند . قبل از تهیه عکس رنگی به مقتول مقداری دارو دادند و پس از خوردن دارو حالش دگرگون شد و درگذشت .

پدر مقتول اضافه کرد : هنگامی که حال مقتول دگرگون شده بودهیچکدام از مسئولان بیمارستان‌برای نجات دخترم از مرگ‌اقدامی نکردند و به من گفتند که وسایل کافی در بیمارستان نداریم .

پزشکی قانونی پ ن از معاینه از متوفی اظهار داشت که وی دراثربیماری حاد ریوی درگذشته است . تحقیقات درباره این حادثه از طرف مقامات‌مسئول‌ادامه دارد .

تزریق پنیسیلین کودکی را کور و فلج کرد

بنا بر ادعای یک پدر ، کودک چهار ساله‌اش‌دراثر تزریق آمپول پنیسیلین فلج و کور شده است .

کودکی بنام «هاشم ده بزرگی» که در اثر بیماری ناگهان تب کرده‌بود توسط خانواده‌اش به بیمارستان جرجانی انتقال داده شد . ولی پس از تزریق آمپول پنیسیلین کودک کور و فلج گردید .

پدر کودک به خبرنگار ما گفت : هنگام تولد پسرم مسئولان بیمارستان همسرم را عمل جراحی کردند و چون پسرم با شرایط‌خاص (سزارین) تولد یافته بود ، نوزاد راهرروزبرای معاینه به بیمارستان نزد دکتر رحمانیان می‌بردیم تا اینکه پس از مدت دوسال ناگهان یک شب پسرم تب کرد. ما او را بلافاصله‌به بیمارستان انتقال دادیم و مسئولان بیمارستان قبل ازتست کردن آمپول پنیسیلین را به او تزریق کردند . ناگهان بعد از تزریق آمپول پسرم‌نابینا و فلج شد . وقتی که به مسئولان‌بیمارستان اعتراض کردم آنها در جوابم‌گفتند ، کاری از دست ما ساخته نیست چون فرزندت ضعیف بود و آمادگی فلج شدن داشت .

هاشم ده‌بزرگی که بنا بر ادعای پدرش در اثرتزریق پنیسیلین فلج و کور شده است

پدر کودک اضافه کرد: با مدارکی که جمع‌آوری کرده‌ام علیه بیمارستان و پزشک معالج به دادسرای تهران شکایت خواهم‌کرد .

«آمپول زن» درمانگاه بازداشت شد

مرد ۴۹ ساله‌ای که با تزریق آمپول پنیسیلین باعث مرگ یک بیمار شده بود بازداشت شد .

حادثه ساعت ۹ بعد از ظهر روز پنجشنبه‌پنجم تیر ماه سال جاری رخ داد . مقتول که فیض‌آبادفراهانی نام داشت توسط اقوامش به درمانگاه فرح واقع در ۴۵ متری سید خندان انتقال داده شد . پس از تزریق آمپول فیض‌آبادی فراهانی حالش بهم خورد و در وی موضوع را به مقامات درمانگاه درگذشت . بستگان قضائی اطلاع دادند وجسد به اداره پزشکی قانونی انتقال داده شد ، پزشک قانونی پس از معاینه جسد اعلام کرد فوت فیض‌آبادی در اثر شوک ناشی‌ازتزریق آمپول پنیسیلین بوده که‌قبل از تزریق آمپول به بدن مریض تست نشده است. با اعلام نظریه پزشک قانونی بستگان مقتول علیه‌مسئولان بیمارستان اعلام جرم‌کردند، در این زمینه پرونده‌ای تشکیل شد و برای رسیدگی به دادسرای ویژه فرستاده شد ، در تحقیقاتی‌که‌توسط دادیار دادسرای ویژه‌بعمل آمد معلوم شد شخصی که قبل از تست‌آمپول پنیسیلین تزریق کرده است غلامرضا قاسمی نام داردو ۴۹ ساله است .

دادیار مسئول پرونده او را مجرم شناخت و با قرار قانونی زندانی کرد .

۴ افغانی به‌اتهام قتل بازداشت شدند

از راست بچپ: جنت‌خان طوطی ، عاشق رحمت‌اله ، سمیع‌اله نصراله و نواب کچول .

یک‌کارگر خارجی باهمکاری سه‌تن از همکارانش ، دایی خود را خفه کرد.

متهم «عاشق رحمت‌اله»نام داردکارگر ساختمانی شهرک دولت آباد است .

وی متهم است که در ماه گذشته با کمک سه‌تن‌از همکارانش بنام سمیع‌اله نصراله ـ جنت‌خان طوطی و نواب کچکول دایی خود عبدالوهاب خوشدل را خفه کرده‌اند.

ظاهر خوشدل (برادر مقتول) در این مورد گفته بود: ماه گذشته عاشق به اتفاق سه‌تن از هموطنانم به خانه‌ما آمدند وقرارگذاشتیم‌که باهم به بیرون برویم، اما من چون کسالت داشتم نتوانستم همراه آنان بروم ولی برادرم عبدالوهاب با آنها بیرون رفت و قرارشد که شب به خانه ما بیایند.

نزدیک غروب بود که عاشق به منزل ما آمد ولی از برادر و همکارانم که با او بودند خبری نبود.

وقتی‌ازاو پرسیدیم برادرم کجاست گفت ما او را در میدان گمرک کم کردیم و جنت‌خان‌و نواب وسمیع‌اله هم‌به خانه خودشان‌رفته‌اند.

چندی قبل نیز به پاسگاه ژاندارمری دولت‌آباد اطلاع رسید که‌در بیابانهای منصور آباد جسدی پیدا شده است. مامورین جریان امر را به اشتری بازپرس شعبه ۵ دادسرای تهران‌اطلاع‌دادند.

در تحقیقات اولیه‌بازپرس مشخص شدکه مقتول‌افغانی است وبرای شناسائی بیشتر به‌شرکت ماستیک‌که کارگران افغانی در آنجا کار میکنند مراجعه کردند و پرونده ، جهت دستگیری. متهمین به شعبه‌اول‌اداره‌آگاهی‌فرستاده شد. مامورین بکمک طاهر توانستند اسامی دوستان مقتول را بدانند و دریافتند که‌دوتن‌از متهمین به‌گرمسار رفته‌اند . ماموران جهت دستگیری آنان به گرمسار رفتند وآنها را دستگیرکرده به تهران آوردند . متهمین در تحقیقات اولیه منکرقتل شدند اما در تحقیقات بعدی به‌سرقت اموال مقتول وقتل او اعتراف کردند. عاشق نزد ماموران اقرار کرد : چندی پیش به من خبررسید که‌صدیق(برادر بزرگ‌مقتول) پدرم را در افغانستان کشته است و من هم برای اینکه انتقام پدرم را بگیرم، بهمین جهت عبدالوهاب برادر قاتل پدرم را کشتم.

در تحقیقات بعدی معلوم شدکه متهمین بدون گذرنامه به ایران آمده‌اند. هر چهار متهم باقرار بازداشت زندانی شدند.

پنجری لاستیک کامیون ۲ نفر را به کشتن داد

ساعت ۷صبح روزگذشته به ماموران‌پاسگاه‌ژاندارمری شهیاد اطلاع داده شدکه‌در ۶ کیلومتری شرق پاسگاه‌در نقطه‌ای بنام‌سایمانخانی‌واقع در جاده قدیم کرج راننده یک کامیون کمپرسی پس‌از زیر گرفتن دو نفر با برجا گذاشتن کامیون‌خودازمحل حادثه متواری شده‌است .

مامورین به محل حادثه رفتند و پس از تحقیقات متوجه شدند که دو نفر به نام صادق سلامی ۳۵ ساله و غلام ۲۴ ساله شب‌گذشته در اثر پنچر شدن لاستیک کامیونشان مجبور به‌توقف شدند و برای استراحت‌در قسمت خاکی کنار جاده به فاصله پنج متر از آسفالت خیابان تختخوابهایشان را کنار کامیون پهن کردند و خوابیدند . نیمه‌شب‌کامیون کمپرسی شماره ۵۲۶۷۳ تهران ـ ج که از مسیر خود منحرف شده بود به شانه خاکی رفت و پس از عبور از روی تختخوابها دو نفر را به فاصله ده متر با خود کشاند .

راننده کامیون پس از تصادف با این دو نفر پا برجا گذاشتن کامیون خود متواری شد .

مامورین اجسادرا برای تعیین علت مرگ به اداره پزشکی قانونی انتقال‌دادند. مامورین نیز با مشخصاتی که‌از راننده فراری بدست آوردند درتعقیب‌وی‌میباشند

نمایندگی محصولات ایرانیت
در کرج تلفن ۳۳۰۰

اسفالت و عایق بام
تا ده سال ضمانت
تلفن ۲۶۱۳۲۷

برق ایرانیت سیمانی موج دار
آماده تحویل فوری
تلفن ۳۰۳۳۱۲ و ۳۰۶۰۳۵

مهمان ناخوانده!

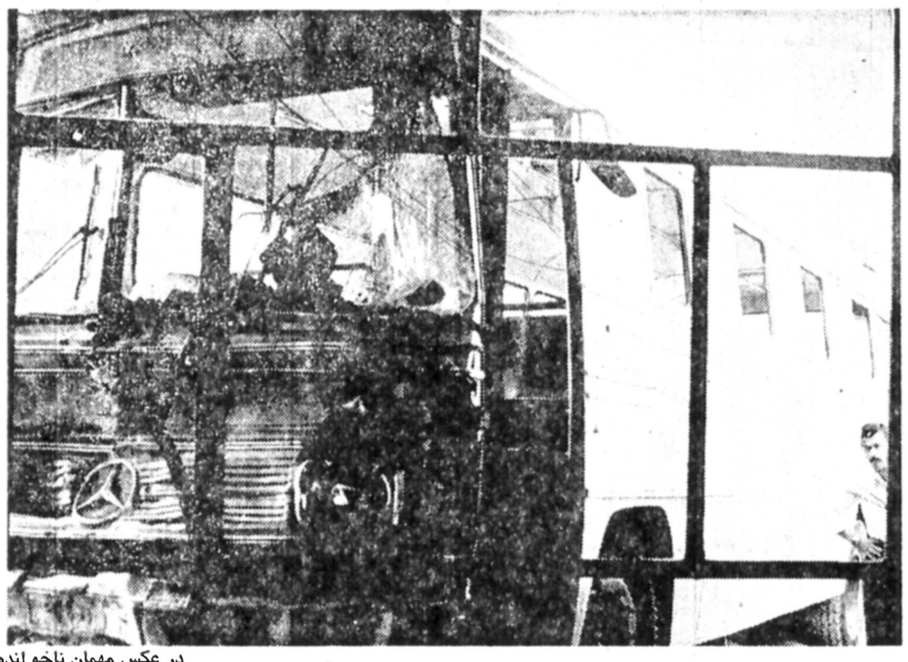

در عکس مهمان ناخوانده که پس‌از خراب کردن‌دیوار حیاط خانه و پشت پنجره های اطاق در انتظارمیزبان مانده دیده می‌شود.

بعدازظهر دیروز یک اتوبوس شرکت واحدخود را ناخوانده مهمان خانه‌ای کرد و باخراب نمودن‌دیوار وارد خانه شد . ولی چون کسی در خانه نبود تاآمدن میزبان در حیاط خانه و پشت پنجره‌های اطاق منتظر ماند .

این مهمان‌ناخوانده گویا برای فرار از برخورد با یک کودک از مسیر خود منحرف شد و داخل این شد و راننده برای فرار از برخورد با این کودک و گریز از سقوط به داخل رودخانه که در این مسیر جریان دارد اتوبوس رابه یکی از خانه‌های این محل کوبید و به داخل آن رفت. خوشبختانه در موقع این حادثه هیچ یک از ساکنین خانه در منزل نبودند . این برخورد فقط خسارات مالی ببار آورد و چنانچه در این موقع ساکنین آن‌در داخل خانه بودند چه‌بسا که یک فاجعه به وجود می‌آمد .

این حادثه خوشبختانه بخیر گذشت ولی آنچه که در آن توجه را جلب میکند تصمیم‌ناگهانی راننده‌اتوبوس برای فرار از برخورد با کودک و ورود به داخل یک خانه مسکونی است . این تصمیم گو اینکه جنبه انسانی دارد ولی نباید فراموش کرد که باورود به خانه می‌توانست گیرنده جان چندین نفر باشد . بنابراین بهتر بود راننده که مدعی است برای فرار از برخورد کودک از مسیر منحرف شده علاوه براینکه آهسته می‌راند جای دیگری را هم برای برخورد انتخاب می کرد .

خانه گردید.

گزارش رسیده حاکیست که اتوبوس شماره ۶۶۹۵۲ خط سراسری تهران‌نو که بعلت نقص فنی روز قبل از حادثه به تعمیرگاه رفته‌بود بعد از ظهر روز گذشته پس از رفع نقص هنگامیکه از جنوب به‌شمال درخیابان ۸ر۳۸ سی‌متری نیروی هوایی در حرکت بود با یک کودک که بطورناگهانی به وسط خیابان‌پرید روبرو

نمائی از موقعیت خانه، دیوار خراب و مهمان ناخوانده که نیمی از آن‌در خانه و بقیه در خیابان‌است.

۴ دزد پیشینه‌دار براثر ترکیدن لاستیک کامیون به‌دام افتادند

شب گذشته ۴ سارق سابقه‌دار با استفاده از یک کامیون پس ازسرقت اشیاء خانه‌ای واقع در انتهای خیابان زرافشان قصد فرار داشتند که توسط اهالی محل دستگیر و به‌ماموران پاسگاه ژاندارمری قاسم‌آباد شاهی تحویل داده شدند .

یکی‌از سارقین گفت:اسم باند ما «او» و گروه ما از ۴ نفر تشکیل شده است . مدت ۸ سال است که از فروشگاهها و منازل سرقت می‌کنیم . تا آنکه هفته‌گذشته ۴ نفری تصمیم گرفتیم که تمام خانه‌های خیابان زرافشان‌را یکی‌پس‌ازدیگری دستبردبزنیم . سه شب‌بطور مداوم پس از دستبرد زدن به سه خانه موفق به فرار شدیم تا عاقبت شب گذشته پس از سرقت از خانه‌ای هنگام فرار ناگهان در اثر ترکیدن لاستیک کامیون اهالی محل متوجه شدند و ما را دستگیر کردند .

دو نفر از سارقین چون کمتر از ۱۸ سال داشتند توسط مامورین با پرونده تنظیمی به دادگاه اطفال معرفی شدند .

سارقین عبارتنداز:وهاب علی فرجی ـ علی اسلامی‌ـ عبداله سیاه و عبدالله .

۲ تریاك فروش محکوم شدند

صبح دیروز شعبه۱دادگاه جنائی زن و مردی رابجرم خرید و نگهداری مقداری تریاک محاکمه کرد .

این دو نفر که ذبیح‌الله شهسواری و بانو خدیجه شهسواری نام دارند متهم بودند که مقداری تریاک خریده و نگهداری‌کرده‌اند. نامبردگان درتاریخ۲۶ر۱ر۳۶ ضمن فروش تریاک درقریه اورنه ، قزوین توسط مامورین ژاندارمری دستگیر شدند . پرونده آنها پس از طی مراحل قانونی به شعبه ۱ دادگاه جنائی مرکز ارجاع شد . دادگاه پس از قرائت کیفرخواست و استماع نظرات وکلای‌مدافع ـ ذبیح‌الله شهسواری‌را که متهم به خرید و اخفای۱۵۵ گرم تریاک بود به دوسال حبس جنحه‌ای و پرداخت ۷۷۵۰۰ ریال و بانوخدیجه شهسواری را که متهم به اخفای ۲۰۸ گرم تریاک‌بود بدو سال حبس جنحه‌ای و پرداخت ۱۳۰ر۰۰۰ ریال جزای نقدی محکوم کرد .

پیشگاه مبارك شاهنشاه آریامهر

سپاس خود را بمناسبت‌فرمان ملوکانه‌جهت‌همطرازی فوق‌العاده شغل معلمان باسایر کارکنان دولت‌تقدیم‌میدارد.

از طرف معلمان دبستان نادرشاه رضائیه
محمدباقر حبیبی

شاهنشاها

عنایات و توجهات شاهنشاه آریامهر راکه همواره شامل حال طبقه معلم می‌باشد سپاس میگوئیم .

از طرف کارکنان آموزشگاه مهران ـهادی قوام

امضای خانم ایراندخت سرخوشلوذیل آگهی‌سپاس دبستان آمادگی شماره یك هما ـ ناحیه ۷ در شماره دوشنبه ۹ر۵ر۳۷ اشتباها خوشگو چاپ شده بود که‌بدین وسیله تصحیح میشود .

شاگرد اول

آقای محمد نعمانی‌شاگرد اول کلاس‌سوم دبستان‌شاهپور محمودآباد آمل با معدل ۴ر۱۹اولیای این دانش آموز ممتاز از آقای سیروس حسن‌زاده رئیس و آقای احمدی آموزگار دبستان شاهپورمتشکرو سپاسگزارند

دانش‌آموز ممتاز

آقای فرشاد شریفی‌دانش آموز کلاس سوم دبستان۲۵ شهریور شهرستان آباده در سال تحصیلی ۳۶ـ۳۷بامعدل ۸۰ر۱۹ شاگرد ممتازشناخته شده است .

آـ۳۲۵۸

نتیجه قرعه کشی بلیطهای بخت آزمائی ملی
سری ۱۴۴۱ چهارشنبه ۱۱/۵/۳۷

برندگان یك رقمی

۸ باگوی آبی ۸ تومان

۸ باگوی قرمز ۱۲ تومان

برندگان ۲ رقمی تاجوایز ممتاز

۹۸	برندگان ۱۵	تومانی
۰۵۷	برندگان ۵۰	تومانی
۸۵۴۴	برندگان ۵۰۰	تومانی
۶۵۰۹۲	برندگان ۱۰۰۰	تومانی
۰۷۲۰۵	برندگان ۲۰۰۰	تومانی
۸۶۳۴۸	برندگان ۳۰۰۰	تومانی
۱۳۴۰۸	برندگان ۴۰۰۰	تومانی
۲۴۲۱۴	برندگان ۵۰۰۰	تومانی

برندگان جوایز بزرگ ۱۰ر۰۰۰ تومانی
۰۹۴۴۳۳

برندگان جوایز ممتاز ۱۰۰ر۰۰۰ تومانی
۱۹۴۴۳۳

برندگان جوایز ممتاز ۱۰۰هزارتومانی بایدتاساعت ۱۰صبح روز چهارشنبه ۱۸ مردادماه ۲۵۳۷ برای تعیین برنده ۷۰۰هزارتومان پول خانه به بنگاه بخت آزمائی ملی مراجعه نمایند

برندگان جوایز۳هزارتومانی تا۱۰هزارتومانی نیز، برای تعیین دومین قهرمان شانس که برنده ۳۰هزارتومان پول نقدمیشود، بایدتاهمان روز وساعت به بنگاه بخت آزمائی ملی مراجعه نمایند

زندگی حادثه دارد ، حادثه قصه میسازد

قصه‌های زندگی

شهادت دروغ ـ ۶

یك داستان واقعی در ۶ قسمت

تنظیم از : بهروز

داستان «شهادت‌دروغ» چنین آغاز شد :

ـ عزیز و شهین از کودکی باهم قرار ازدواج گذاشتند. شهین درس خواند و معلم شد اما عزیز بدنبال کارگری‌رفت. روزی عزیز از شهین تقاضای ازدواج کرد اما شهین به او جواب رد داد وگفت که‌بامنوچهر نامزد شده است . عزیز ، منوچهر را کشت و به‌پدرش گفت نزد میوه فروش محل‌برود ووادارش کند که‌به‌نفع او شهادت بدهد .

فتحعلی بخاطر دوستی چند ساله‌اش با پدر عزیز ، درمراجع قانونی به‌نفع عزیز شهادت داد و همین باعث‌شد که در مجازات عزیز تخفیف قایل شوند و .... هشت سال بعد، عزیز از زندان آزاد شد.

عزیز پس‌از آزادی شدیدا دچار عذاب وجدان شده‌بود روز به‌روز وضع روحی اندامش شکسته و حتی کمرش عزیز بهتر میشد . دیگر کمتر خمیده بود: این، زهر اعتیاد رغبتی به بیرون رفتن از خانه بود که درجان او فرو میرفت نشان میداد . اوکه آنقدر در و هر روز از درون می ـ انتظار آزادی ، پشت دیوار خراشیدش ...

های ضخیم زندان، لحظه‌شماری عزیز ، برای فرار از عذاب کرده بود ، او که دلش برای وجدان به مواد مخدر پناه‌برده تماشای خیابان ، مردم ، مغازه بود. ودراین راه، آنقدر پیش هاو حتی درخت ها و جوی رفته بود که گویی سالهاست های آب لک زده بود ، حالا اعتیاد، رگ و پی وجودش هیچ میلی به بیرون رفتن و را جویده است .

قدم زدن درمیان‌مردم‌را نداشت. وباز ،اهل محل، بادیدن او ، غالبا در گوشه‌ی مینشست‌و که‌همچون اسکلتی‌درهم شکسته آرام و بیصدا به گوشه‌ی‌خیره یامانند روحی سرگردان ،گاهی میشد و بعد، ناگهان مثل‌دیوانه درکوچه پیدایش میشد ، زیر ها از جابرمیخاست ودوراتاق لب زمزمه میکردند: نگاه کن... شروع به دویدن میکرد . چه انتقامی پس میدهد !

حتی بسیار شب‌ها ، مادرش بیش‌از هر عذاب دیگری ، اورا میدید که از خواب این زخم زبان ها و نیش های برخاسته و دور حیاط راه اهل محل‌بود که عزیز را میرود و سیگار میکشد . شکنجه میداد . عذاب مادر دیگر ،آرامش ازوجود عزیز عزیز هم دست‌کمی‌از اونداشت. رخت بربسته بود. دیگر زندگی هرروز، بارها، مادر پیرش به برایش صورت بی‌معنی و پایش می‌افتاد ، زانوهای اورا مسخرمی پیدا کرده بود . بغل میکرد، از تعدل میگریست فتحعلی هم وضعی بهتر از ومی‌نالید : پسرم، بیاو بمن اونداشت . او، یک ماه پس رحم کن ... دست از این گرد از مرگ دلخراش پسر هشت لعنتی بردار ... بیاو زندگی سالهاش ، مغازه میوفروشی آرام گذشته‌ات را ازسر بگیر.. خود را فروخت و به همه آخر چه‌شد، چه‌طوفانی توی گفت : دیگر نمی‌توانم صبحتا خانمان ما افتاد که اینطورهمه شب توی این مغازه بمانم و چیز رادرهم ریخت.

چشم به‌خیابان ،به همین‌روبرو ، ★★★

همین چند قدمی جلوی مغازه‌ام باهر کلمه مادر ، تمام‌وجود بدوزم و آن نقطه‌یی را که عزیز میلرزید ، سرانجام ،روزی خون پسر معصومم روی آن که مادر عزیز، آنقدر گریست ریخت نگاه کنم. که جلوی پای او بیهوش بر

★★★ زمین افتاد ، دیگر طاقت عزیز

فقط چهار ماه از آزادی‌عزیز تمام شد و از ته دل نالید :نه، گذشته بود که دیگر کسی ، دیگر نمی‌توانم تحمل کنم. باید خبری از فتحعلی نداشت . فقط کاررا یکسره کنم . باید حداقل همسایه ها می‌گفتند که او به این پیرزن را از این عذاب‌دایمی روستای آباء و اجدادی‌اش نجات بدهم .

برگشته است و باپولی که از فروش مغازه‌اش بدست آورده، تعدادی گوسفند و بزخریده و چوپانی می‌کند ...

اما بارفتن فتحعلی ، وضع عزیز بدتر از همیشه شده بود. هیچکس باور نمیکرد که این عزیز ، همان جوان تنومند و چهارشانه و قوی هیکلی‌است که قبلا باغرور، سرش راراست میگرفت و درمحله رفت‌و آمد میکرد .

★★★ حالا عزیز ، کاملا درهم کوفته و ویران شده بود . صورتش زرد و چروکیده ، چشمهایش فرورفته‌و بی‌حالت،

صبح روز بعد ، در خانه عزیز ، شیون تازه‌یی برپاشد. اهل خانه ، پیکر بی‌حرکت عزیز را از خانه بیرون بردند وپزشک قانونی ، چند ساعت بعد، بامعاینه جسد، گفت که‌او ، حدود ساعت ۲بعداز نیمه‌شب ، باخوردن سم به زندگی خود خاتمه داده است .

عزیز راست گفته بود : سرانجام ، کار را یکسره کرد، و خودرا ، از عذاب شکنجه‌آمیز و سرشار از وهم و کابوس وجدانش خلاص‌کرد .

پایان

تبریکات

جناب آقای رضا اخیانی شهردار محترم‌ساری
شایسته انتصاب شما را تبریك گفته امید است در راه‌خدمت بشاهنشاه‌ومردم‌موفق باشید .
مشهد ـ برادران کیهانی

جناب رزاق پور
ریاست محترم آموزش و پرورش سبزوار
تصمیم شایسته آن‌جناب را در انتصاب آقای قادر کریمی به سمت معاونت آموزش و پرورش صمیمانه‌تبریك میگوئیم
کادر آموزشی و راهنمایان تعلیماتی آموزش وپرورش سبزوار

جناب صفارپور
مدیریت کل آموزش و پرورش خراسان
حسن‌نظر آن جناب را در انتصاب آقای قادرکریمی به سمت معاونت آموزش‌وپرورش سبزوار تبریك‌میگوئیم.
کادر آموزشی و راهنمایان تعلیماتی آموزش وپرورش سبزوار

استاد معظم جناب آقای دکتر
مقتدر مژدهی وزیر محترم بهداری‌وبهزیستی
باخوشوقتی فراوان مقام جدید و بسیار حساس‌جنابعالی راتبریك گفته و بامهری‌پرفزون‌آرزوی کارآئی‌هرچه‌بیشتر آن جناب را درراه یاری به‌هم‌میهنان عزیز دارد .
انجمن پزشکی سینا

جناب‌آقای محمد بهاری
ریاست محترم بانك فرهنگیان مشهد
انتصاب شایسته آنجناب را تبریك عرض می‌نمایم .
محسن کلاهی‌اهری

جناب آقای محمد بهاری
شایسته انتصاب آنجناب را بسمت ریاست محترم بانك فرهنگیان مشهد تبریك عرض مینمایم .
محمد تقی کلاهی اهری

جناب آقای دکتر مژدهی وزیر محترم بهداری وبهزیستی
انتصاب آنجناب را به سمت وزیر بهداری وبهزیستی تبریك عرض نموده و موفقیت شما را آرزومندیم .
علی فلکشاهی ـ شکیبی

مجالس ترحیم

بانهایت تاسف و تاثر مرگ نابهنگام همسر عزیز و پدر ارجمندمان شادروان **یدالله همایونفر** را به استحضارمیرساند.
مجلس ختم فقیدسعید از ساعت ۶تا۸ بعد از ظهر روز یکشنبه ۱۵ امرداد در خانقاه صفی‌علیشاه برگزار خواهد شد.
بهجت همایونفر (خاجوی) ـ فضل‌الله همایونفر ـفتح‌الله همایونفر ـفرج‌الله همایونفر ـ نغمه همایونفر .
۱ـ۲ آـ۱۱۷۱۹

دلم درمرگ جانسوز برادر بزرگتر و بزرگوارم شادروان نصرت‌الله همایونفر شکست و هنوز یک هفته‌ازاین واقعه‌مولمه نگذشته بود که اراده خداوند براین تعلق گرفت که برادرکوچکتر و آخرین برادرم نیزدعوت حقرا لبیک گوید بمرضای خداوند سلیم و شاکرم .
مجلس ختم مردانه و زنانه فقید سعید روز یکشنبه ۱۵ امرداد ازساعت ۶تا۸ بعد ازظهر در خانقاه صفی‌علیشاه برگزار خواهد شد .
دکتر عزت‌الله همایونفر
۱ـ۲ آـ۱۱۷۲۱

هنوز اشک ماتمان در مرگ پسر وبرادر عزیزمان‌شادروان نصرت‌الله همایونفر خشک نشده که دست اجل‌گل وجود پسر وبرادر دیگرمان آقای **یدالله همایونفر** را چید و مارا داغدارتر کرد .
مجلس ختم مردانه و زنانه فقید سعید روز یکشنبه ۱۵ امرداد ازساعت ۶تا۸ بعدازظهر در خانقاه صفی‌علیشاه برگزار خواهد شد .
مهری همایونفر ـ مادر داغدیده ـ منیر همایونفر ـ دکتر عزت‌الله همایونفر ـ اختر همایونفر ـ اشرف همایونفر .
۱ـ۲ آـ۱۱۷۱۷

بانهایت تاسف فوت نابهنگام شوهر خواهر عزیزم شادروان یدالله همایونفر را به استحضار میرسانم . مجلس ختم فقید سعید از ساعت ۶تا۸ بعداز ظهر روز یکشنبه ۱۵ امرداد در خانقاه صفی‌علیشاه برگزار میشود .
مهندس ارسلان خواجوی
۱ـ۲ آـ۱۱۷۲۳

اعضاء انجمن ایرانی برادری جهانی
باابراز تاسف عمیق ازدرگذشت شادروان **یدالله همایونفر** برادر گرامی جناب آقای عزت‌الله همایونفر دبیر کل انجمن کمدر طول یکهفته دوبرادر بزرگوار خودرا از دست داده‌اند در مجلس ختم آن فقید سعید کهاز ساعت ۶تا۸ بعداز ظهر روز یکشنبه ۱۵ر۵ر۳۷ در خانقاه صفی‌علیشاه برپا میشود شرکت میجویند .
۱ـ۲ آـ۱۱۷۵۲

با اندوه فراوان و باکمال تاسف درگذشت شادروان یداله همایونفر برادر بزرگوار و دوست عالیقدر و دانشمند خود را که هنوز غم مرگ برادر بزرگش روانشاد نصرت‌اله همایونفر را ازیاد نبرده باستحضار عموم دوستان و آشنایان میرساند مجلس ترحیم آن فقید سعید از ساعت ۶تا۸ بعداز ظهر روز یکشنبه ۱۵ امرداد (بوقت جدید) در خانقاه صفی علیشاه برگزار میشود .
دکتر مجیر مولوی، مهندس احمدی، دکتر امیر رضوانی، مهندس امین مدنی، مهندس حسین میرحیدر، دکتر افشار ، دکتر سفر یزدی، مهندس تهرانی، دکتر صدر، دکترنصرت‌اله خطیبی نوری، دکتر منوچهر کی‌مرام، دکتر آل‌بویه، مهندس بهادری، دکتر فتاحی‌پور، دکتر فریدون ورجاوند ، دکتر جواد هیئت، جهانگیر امیر حسینی، دکتر چارلز دانیال،دکتر خسرو نامداران، دکتر سید مهدی پیراسته ، دکتر پرویز کاظمی، دکتر مهدی جوانشیری، دکتر عباس موسالی، دکتر حبیب دادفر ، دکتر عبداله تمدن ، مهندس حری ، مهندس جابریان، مهندس فرهمند رضوی، دکتر منوچهر حقیقی ، مهندس نوری، دکتر آقازاده، دکتر حاجی علیلو ، دکتر امان‌اله ترجمان، حبیب‌اله بهار، مهندس نوری، دکتر صرفه‌نیا، دکتر رئیس بهرامی، دکتر ماسری، علی سپهر، احمد افراسیابی، ادیب مجلسی ،دکتر شریعتنیا، دکتر امیر ناصر دانشمند ، مهندس دادمهر، دکتر ناصرنیا، دکتر علی سخاوت ، دکتر شاپور زندنیا، فراموز زعیمی، دکتر یوسف صمدزاده، دکتر حسین ندین، دکتر انواری،دکتر سعدآبادی، دکتررضاعنایت، مظفر جندقی، دکتر عزیزاله محمدی، دکتر عباس جرسی ، دکتر مهدی رستمی، رسول رحیمی، رضوی‌نژاد ، محمد حسنی، عباس رادفر، یوسف حاجی بیگلو، مهندس اکبرنبعما، عباس کی‌منش، امیرقاسمی، محمدباقر رفیعی، مهندس‌فتح‌اله مسعودی، مهندس قوامزاده، اردشیر جهانیان، دکتراسماعیل حمیدی، مهندس محمد مشحون، علی محمد بهناش، مهندس قوامیان، مهندس اردلان، دکتر فرخنده سعیدی، سیاوش سعیدی، بهروز آذری، دکتر الیاس روشن، مهندس منصور روحانی، عباسقلی نیساری، دکتر عبداله حکیمفر ، طاهره رخشنده ، محمد شکوهیده ، مهندس صادقی . بحرالدین مهین‌تاش، احمد نعمتی، دکتر معصومی گیلانی، عباس لسانی، دکتر کاظمیان، فریدون یزدانی،مهندس‌مهرگان، حسین فرهودی، دکتر جاویدان، حسن صحرایی ، مهندس ناصرزاده بزدی، دکتر نادری، دکتر جعفری، خرمیان، دکتر یوسف جمشیدنیا، دکتر علومی، غضنفری، دکتر کریمپور.
آـ۱۱۸۳۳

خانواده های: همایونفر ـ خواجوی ـوثوقی ـجلیلی ـ ضیاء ـ هوشنگ نیا ـ خاتمی ـهروی ـمولوی ـ خرمشاهی ـ مشکوری ـ شفیعی ـ فاطمی ـ سادات تهرانی ـ صیرفی ـ پوراسماعیل ـ لاری‌زاده ـ شرافت ـوهاب‌زاده ـدادمهر ـ شیرازیان ـ منفرد ـ قدوسی ـناصری ـ پرنیان ـ اشراقی ـ طالبی ـ پناه شاهی ـ شکوهی ـ امیری ـپیروزی ـفهیمی ـ جلالی ـ مصطفوی وخانواده های وابسته .
باکمال تاسف درگذشت جانسوز شادروان **یدالله همایونفر** را به‌استحضار میرسانند . مجلس ختم فقید سعید از ساعت ۶تا۸ بعدازظهر روز یکشنبه ۱۵ امرداد در خانقاه صفی‌علیشاه برگزار خواهد شد .
۲۲ آـ۱۱۷۲۵
اطلاعات ـ مصیبت وارده را بکلیه افراد خانواده محترم همایونفر و سایر وابستگان تسلیت میدهد .

باکمال تاسف وتاثر درگذشت بانوی متقی و پرهیزگار **خانم جهان جهانگیری توبسرکانی** را باطلاع کلیه دوستان و آشنایان می‌رساند مجلس ترحیم‌زنانه ومردانه آن‌شادروان ساعت ۲ الی۴ بعداز ظهر روز یکشنبه ۱۵ امرداد ماه در خانقاه صفی علیشاه منعقد می‌باشد .
خانواده‌های جهانگیری، یونسی ، هرمزی ، نیکدل ، ایزدپناه، فرزانه، یزدانی، صدر ، عضدی قاجار، اشرفی ، دژم‌خوی، شفیعی، مسعودی، صادقی، یوسف‌نژاد، باقری ، مختاری، معینی، هماوران، فرهند .
آـ۳۳۴۰
اطلاعات ـ مصیبت وارده را به خانواده‌های عزادار تسلیت می‌دهد .

بانهایت تاسف وتاثر درگذشت مرحوم **سید صفی‌اله بلاغ** را به استحضار همشهریان محترم خلخالی می‌رساند مجلس ختم زنانه ومردانه **فقید سعید** ازساعت ۴تا۶ بعد ازظهر روز جمعه ۱۳ امرداد در **خانقاه صفی علیشاه** منعقد خواهدشد.
خانوادهای : بلاغ، مهدوی، ساجدی ، علوی، صدری.
آـ۵۶۲۱
اطلاعات ـ مصیبت وارده را ببازماندگان آنمرحوم و خانواده‌های وابسته تسلیت می‌دهد .

خانواده‌های مینوچهر، کاتوزیان، فروزان سپهر، حمیدی، میثمی، بهروزی، محبی،کلاهی، رحیمیان،مورعی، مقیمخانی، بوالحسنی، هندیزاده،روستا، حسین‌زاده، ضرغامی،شهنواز، اکبری، شرفشاهی، شهریاری، کمالی، تبار .
فوت **بانو عصمت مینوچهر (کاتوزیان)** را باطلاع‌اقوام ودوستان می‌رسانند مجلس ترحیم مردانه وزنانه آنمرحومه در روز یکشنبه اول ماه رمضان ساعت ۴تا۶ بعدازظهر در مسجد حاج حسن خیابان ارامنه نزدیک میدان شاهپور منعقد می‌باشد .
آـ۵۶۱۷
اطلاعات ـ مصیبت وارده را به خانواده‌های عزادار بویژه بازماندگان تسلیت می‌دهد .

الناس موتی‌واهل‌العلم‌احیاء
رحلت مرجع عالیقدر شیعه حضرت آیت‌ا...العظمی **جناب آقای آخوند ملاعلی معصومی همدانی** را به پیشگاه امام زمان (ع)تسلیت عرض نموده جهت بزرگداشت مقام عالی روحانی آن مردتقوی و فضیلت اهالی بهار همدان که مقیم مرکز می‌باشند مجلسی روز جمعه ۲۹ شعبان‌المعظم ۱۳۹۸ مطابق با ۱۳ امرداد ۲۵۳۷ درمسجد جامع خزانه فرح‌آباد واقع در فلکه اول از ساعت۶الی۸ بعدازظهر منعقد مینمایند . امید است برادران دینی بالاخص سلسله جلیله‌روحانیون باشرکت دراین مجلس خودرا مورد آیه(ذالک ومن یعظم شعائرالله فانهامن تقوی القلوب) قرار بدهند .
الاحقر محمدالبهاری الهمدانی
آـ۵۵۸۱

انالله و اناالیه راجعون
بانهایت تاسف درگذشت ناگهانی شادروان **سیدحسین کروبی** را باطلاع دوستان وآشنایان می‌رساند .
مجلس ترحیم زنانه ومردانه آن مرحوم روز شنبه چهاردهم مرداد از ساعت ۴تا۶ در مسجد مجد خیابان سپه منعقد می‌باشد .
مدیریت امور اداری گروه صنعتی مینو

باندوه فراوان درگذشت ناگهانی **آقای حاج سید حسین کروبی** را باطلاع همکاران و آشنایان می‌رساند . مجلس ترحیم ازساعت ۴تا۶ بعدازظهر روزشنبه ۱۴ر۵ر۳۷ درمسجد مجد خیابان سپه برپا خواهد شد.
چاپ اختر شمال

شرکت تعاونی کشاورزی مرغداران مرکز
باکمال تاسف فوت آقای **حاج سید حسین کروبی** باجناق آقای نقی خسرو شاهی رئیس هیئت مدیره و سرپرست امور بازرگانی این شرکت رابه اطلاع می رساند. مجلس ترحیم فقید سعید ساعت ۴ تا۶ بعد ازظهر روز شنبه ۱۴ امرداد ماه جاری در مسجد مجد منعقد خواهد بود.
رئیس هیئت مدیره ـ حسین شربت اوغلی
آـ۱۱۸۲۹

بایکدنیا تاسف وتاثر درگذشت ناگهانی همسر و پدر گرامی وبرادر عزیز خود شادروان **آقای حاج سید حسین کروبی** را باطلاع دوستان وآشنایان می‌رساند مجلس‌ترحیم زنانه ومردانه آنمرحوم ساعت ۴تا۶ بعدازظهر روز شنبه چهاردهم امرداد ماه در مسجد مجد خیابان سپه منعقد خواهد شد .
بانو کروبی ، سید رضا کروبی، سید مرتضی کروبی، سید عباس کروبی .
آـ۱۱۷۶۹

باکمال تاثر وتالم درگذشت ناگهانی مرحوم مغفور سلالةالاطباب **آقای حاج سید حسین کروبی** را باطلاع‌اقوام و آشنایان می‌رساند مجلس ترحیم روز شنبه ۱۴ امرداد از ساعت ۴ الی۶ بعدازظهر در مسجد مجد خیابان سپه برگزار خواهد شد .
الاحقر حاج سید هادی خسرو شاهی، خانواده‌های کروبی، حسروشاهی، بهنام ، خسرو شاهاو، تهرانچی‌پور، مقیمی اسکوئی، مصطفوی، گنجه، ملکی، فتاحی، کاظمیان، چاروقچی. ابراهیمی خامنه‌ای ، هشترودیان ، کرباسی ، عجری، رهبر، مرتضوی، یونسی، طالع، حاجتی، اشرفی، یگانه، امیرزاده، اژدری، یوسفبیک .
آـ۱۱۷۷۰
اطلاعات ـ مصیبت وارده را به خانواده‌های عزادار بویژه بازماندگان آنمرحوم تسلیت می‌دهد .

با نهایت تاسف وتاثر درگذشت شادروان **عباس فرخی** میهماندار را به‌اطلاع دوستان وآشنایان می‌رساند مجلس ترحیم مردانه از ساعت ۱۸ الی ۲۰ روز شنبه ۱۴ر۵ر۳۷ درمسجد مهدی واقع در تاج سه‌راه تهران‌ویلا منعقد است.
خانواده‌های فرخی
آـ۳۴۲۲

باندوه فراوان درگذشت جانگداز خواهر و خواهرزادگان عزیزم **بانو فاطمه سقطچی** همسر سید ابوالفضل‌سید جوادی و فرزندانش : **بانو عذرا و سیدعلی‌اصغر و سید علی‌اکبر حاج سید جوادی** کهبعلت تصادف باماشین جان خود را از دست داده‌اند باستحضار دوستان و آشنایان میرساند . مجلس ترحیم زنانه ومردانه آنمرحومان در روز شنبه ۱۴مرداد ماه‌از ساعت ۶الی۸ بعدازظهر در مسجد حاج حسن واقع‌در خیابان شاهپور اول خیابان ارامنه منعقد است .
سید ابوالفضل حاج سید جوادی
و خانواده های : سیدرضا ـ سید حسین ـ سید حسن ـ سید امیر وسید محمدحاج سید جوادی ـ یوسف حاج سید جوادی ـحاج عباس کریم طهماسبی ـحاج سید احمد حاج‌سید جوادی ـ حاج سید محمد حاج سید جوادی ـطهماسبی ـ کسمائی ـچگینی ـ باریک بین ـ لشگری ـ پاشائی ـ خیرخواه ـ شلویری ـ احمد سقطچی .
آـ۵۵۹۷
اطلاعات مصیبت وارده را بکلیه خانواده های عزادار بویژه بازماندگان آنمرحومان تسلیت میدهد.

با نهایت تاسف درگذشت دوست و همکار عزیزمان شادروان **حسن سیاحزاده** را باطلاع دوستان و آشنایان می رساند
مجلس ختم آنمرحوم روز یکشنبه ۱۵ مرداد ساعت۴ الی۶ بعدازظهر در خانقاه صفی علیشاه برگزار می‌گردد.
حاج ضاحداد، حاج ناصر حداد، مجید حداد، محسن‌حداد.
آـ۱۱۸۲۴

باندوه فراوان درگذشت همسر و پدر مهربانمان شادروان **حسن سیاحزاده** را باطلاع می‌رساند مجلس ختم آن مرحوم روز یکشنبه ۱۵ مرداد ازساعت ۴تا۶ بعدازظهر در خانقاه صفی علیشاه برگزار می‌شود .
صولت سیاحزاده، فاطمه سیاحزاده، مینا سیاحزاده ، مهری سیاحزاده، رضا سیاحزاده .
آـ۱۱۸۲۵

باکمال تاسف درگذشت عموی عزیزمان **حسن سیاحزاده** را باطلاع دوستان و آشنایان می‌رساند
عباس سیاحزاده ،مهدی سیاحزاده، طلعت سیاحزاده ، ملیحه سیاحزاده، وجیهه سیاحزاده .
آـ۱۱۸۲۶

بانهایت تاسف درگذشت شادروان **حسن سیاحزاده** را باطلاع می‌رساند مجلس ختم آن مرحوم روز یکشنبه ۱۵ مرداد ساعت ۴تا۶ بعداز ظهر در خانقاه صفی علیشاه برگزار می گردد .
خانواده‌های: سیاحزاده، اقبال مقدم، دریاگشت، سید محمد ناصر، عاشوری، نبی‌جو، گیلان‌دوست .
آـ۱۱۸۲۷
اطلاعات ـ مصیبت وارده را بخانواده‌های عزادار بویژه بازماندگان آنمرحوم تسلیت می‌دهد .

بانهایت تاسف فوت مرحومه **بانو سکینه مهرآبادی** همسر علی اصغر عزیزی اردستانی را به‌اطلاع اقوام و همشهریان عزیز می‌رسانیم مجلس ختم‌زنانه‌و مردانه آن‌مرحومه روز جمعه ۱۳ر۵ر۲۵۳۷ ازساعت۵ الی۷ بعدازظهر درمسجد حسینی واقع درشوش شرقی منعقد می‌باشد حضور اقوام و دوستان باعث تسلی بازماندگان خواهد بود.
خانواده‌های آتش‌زر، عزیزی، کدخدازاده ، اکبری ، مصیب‌زاده، لیلازی، نوریانی، توکلی، یاری ، نصراله‌زاده، شیخ‌الاسلامی، محمد رشیدی، زیری، مهرآبادی، میرباقری، طباطبائی، لطفی‌زاده، عامری ، کشاورز ، بهزاد، انوری ، حسینی، منبری، مهرآبادی نوروزی، پاکروان ، جعفری ، جعفر فرد .
آـ۱۱۸۱۵
اطلاعات ـ مصیبت وارده را به خانواده‌های عزادار تسلیت می‌دهد .

با نهایت تاسف و تاثر درگذشت ناگهانی مرحوم **محمد پاک‌نژاد** پدر همکار گرامی آقای داود پاک‌نژاد رئیس قسمت آموزش را باطلاع همکاران می‌رساند، مجلس ترحیم فقید سعید ازساعت ۵تا۷ بعدازظهر روز شنبه چهاردهم مرداد۳۷ در مسجد اباعبدالله الحسین واقع در فلکه دوم خیابان تهران‌پارس برگزار می‌شود .
مدیر عامل شرکت واحد اتوبوسرانی تهران وحومه سرلشگر رزم‌آرا
آـ۵۶۲۷

خانواده‌های: پاک‌نژاد، افتخاری، تهرانی ، معینی ، خرمدل، قشمی، مرزی، بهرامی، برنا، غلامی، گلی، نامی، تدین‌فر، شورابی، پروند، هاشمی، اصفهانی، شعبانزاده ، توحیدی، صفائی،کی‌منش،استاد شریف،افخمی،نوشیروانی.
با اندوه فراوان وغمی جانگداز درگذشت مرحوم **محمد پاک‌نژاد** را باطلاع کلیه دوستان وآشنایان می‌رساند مجلس ترحم مردانه وزنانه آنمرحوم درساعت ۵تا۷ بعدازظهرروز شنبه چهاردهم مردادماه درمسجد اباعبدالله الحسین واقع در فلکه دو متهران‌پارس برگزار خواهد شد.
آـ۵۶۲۹
اطلاعات ـ مصیبت واره را بخانواده‌های عزادار بخصوص بازماندگان آنمرحوم تسلیت می‌دهد .

یادبود

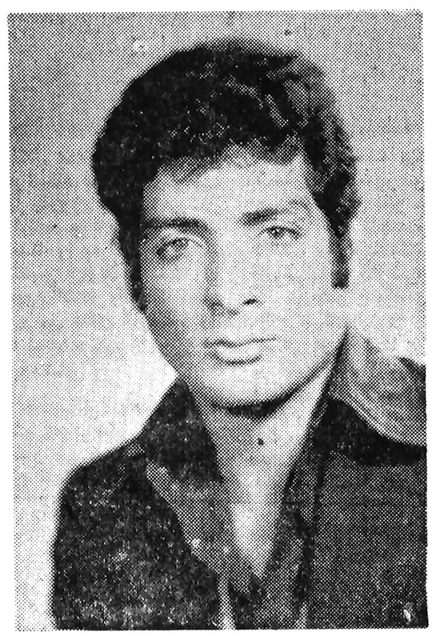

حسین عزیز
دومین سال خاموشیت فرارسید وروزگار دست پرمهررا از سر فرزند دلبندت بابک جدا نموده ومارادر سوکی جانگداز فرو برده بدین مناسبت روز یکشنبه ۱۵ امرداد برمزارت‌گرد میائیم و برتربت پاکت اشک خواهیم ریخت.شاید که تسلی دل داغدیده ما گردد . **برادران همیشه داغدارت :**
مسعود ـعلی‌اکبر ـعلی‌اصغر ـ حاجی‌حسن .
آـ۵۵۹۱

هو الباقی
چهاردهم مرداد مصادف باسالروز وفات همسر و مادرمهربانمان مرحومه **هامختار** می‌باشد . بنابخواست آن عزیز از دست رفته هزینه سالگرد بمصرف امور خیریه میرسد .
جهانشاه ـ نوشین ـ همایون ملک نیازی
آـ۵۵۸۷

تسلیت

جناب آقای مسیح اسدالله‌ی
مصیبت وارده را از صمیم قلب تسلیت عرض مینمائیم و در این غم بزرگ سهیم هستیم.
گیتی نامدار . مینو افراسیابی . شهلا یونسی . بیژن رفیعی. مطیعا.
آـ۱۱۸۲۸

جناب آقای کامبیز کربندی
مصیبت وارده را بشما و خانواده محترمتان تسلیت می گویم .
جعفر نامدار
آـ۱۱۶۹۲

جناب آقای ناصر امامی سرپرستی محترم روزنامه اطلاعات شیراز
باکمال تاسف وتاثر درگذشت ناگهانی مادر گرامیتان‌را بشما و خانواده محترمتان تسلیت گفته سلامت و بقای عمر شما وخانواده محترم را ازخدای بزرگ خواهانیم .
از طرف اعضاء هیات مشورتی و نماینده اطلاعات داراب نجیب‌زاده
آـ۳۳۴۱

خاندان‌محترم رئیسی وملکان وسایر وابستگان ودوستان
فاجعه درگذشت دانشمند ارزشمند شادروان مهدی رئیسی را به‌آن عزیزان تسلیت عرض ، بقاء عمر وسعادت همگی را از خداوند بزرگ خواستارم .
شهسوار ـ علی اکبر خلعتبری
آـ۳۳۳۳

جناب آقای حاج سید حسن واعظی وبانو
مصیبت وارده را صمیمانه تسلیت میگویم .
انجمن عمرانی ـ صمد گرجی
آـ۳۳۳۹

جناب آقای حاج سید حسن واعظی وبانو
باندوه فراوان مصیبت وارده را تسلیت عرض مینماید .
حشمت‌اله تاجیک
آـ۳۳۳۸

جناب آقای حاج سید حسن واعظی وبانو
با تاسفی عمیق مصیبت وارده را تسلیت عرض مینماید.
ذبیح‌اله قیدر
آـ۳۳۳۷

جناب آقای حاج سید حسن واعظی وبانو
مصیبت وارده را تسلیت عرض مینمایم .
حاج ابراهیم ترابی ـ اکبر صادقیانی
آـ۳۳۳۶

جناب آقای حاج سید حسن واعظی وبانو
مصیبت وارده را تسلیت میگویم .
حاج علی خان نوری ـ غلامحسین دهقان‌پور
آـ۳۳۳۴

جناب آقای حاج سید حسن واعظی وبانو
مصیبت وارده را تسلیت عرض مینمایم .
علی جان صادقی
آـ۳۳۳۵

جناب آقای مهندس بهمن شیرانی
باکمال تاثر و تاسف درگذشت برادر گرامیتان را صمیمانه تسلیت عرض مینماید.
حسین میری روشن
آـ۵۶۰۷

همکار گرامی جناب آقای آقائی
بانهایت تاسف مصیبت وارده را از صمیم قلب تسلیت‌گفته وبقای عمر و سلامت جنابعالی و خانواده محترم را از خداوند متعال خواستاریم .
شرکت فوجیران

تسلیت

سرکار خانم رئیسی
باندوه فراوان درگذشت همسر گرامتان را به شما و خانواده ارجمندتان تسلیت می‌گوئیم و خودرا در این غم باشما شریک می‌دانیم .
پری ـ پوران اباصلتی

جناب آقای ناصر امامی
باتاسف فراوان درگذشت مادر گرامیتان را تسلیت‌گفته سلامتی و بقاء عمر حضرتعالی وسایر بازماندگان را ازخداوند بزرگ مسئلت داریم.
تهران ـ بهاالدین‌امامی و بانو

سپاسگزاری

سپاسگزاری
بدینوسیله از کلیه بستگان ، دوستان، همکاران وهمشهریان عزیزی که درمراسم تشییع و تدفین وختم و شب هفت شادروان مرحومه **حاجیه لطیفه پورلک (روشنی)** شرکت ویا بوسیله تلگراف و تلفن ونامه اظهار همدردی نمودند سپاسگزاری نموده وبرای همه از درگاه حضرت قادر متعال سلامت و سعادت و توفیق آرزومندیم . چنانچه بعلت تالمات روحی در عرض امتنان حضوری تاخیر و قصوری رخ دهد با عنایت والطاف خود معذورمان فرمائید.
خانواده روشنی وسایر خانواده ها
آـ۵۶۲۳

مجالس وعظ وسوگواری

قال رسول‌الله صلی‌الله علیه وآله انی تارک فیکم الثقلین کتاب‌الله وعترتی

مکتب النبی صلی‌ا... علیه وآله

روز جمعه ۲۹ شعبان مطابق ۱۳ امرداد در خیابان شهرآرا حبابان ۲۳ منزل آقای حاجی عزت عابدینی‌تشکیل می گردد .
شروع جلسه: ازساعت ۷ الی۹ دعای توسل‌ـ قرائت قرآن ازساعت ۱۰ الی ۱۱ سخنرانی دانشمند محترم آقای اعتمادزاده ـ از ۱۱ الی ۱۲ سخنرانی دانشمند محترم آقای شاهرودی‌ـ از ۱۲ الی نیم‌بعداز ظهر عزاداری‌وختم جلسه وسیله ایاب وذهاب از ساعت ۶ الی۷ در چهارراه گلوبندک آماده است .
لطفا آدرس هیئت را از تلفن ۵۳۱۷۷۳ بخواهید و شب‌های جمعه به‌روزنامه اطلاعات وکیهان مراجعه نمائید.

ماه رمضان
ایام ولیالی شریفه: یعنی ماه صیام و قیام به فرامین الهی وفراگیری دستورات اسلام از بیان ائمه‌اطهار (ع)ـ و نواب عامه حضرت ولی‌عصر ارواحنا فداه‌ـ و فرصتی بسیار مغتنم جهت استماع مسائل و مصائب مهم اسلام و مسلمین است . بهمین مناسبت حجةالاسلام ـ آقای صانعی‌ـ روزها از ساعت ۱بعدازظهر در مسجد جامع بازار تهران (شبستان پائین) وشب ها پس از نماز عشاء درمسجد حضرت ابوالفضل ع واقع در میدان گمرک ـ خیابان رباط کریم‌اصلی‌ـ افاضه خواهند فرمود.

هیئت انصارالحجة (ع)

صبح جمعه ۱۳ مرداد ماه ۱۳۵۷ مطابق با ۲۹ شعبان ۱۳۹۸ جاده قدیم شمیران خیابان میردامادبعدازفلکه محسنی مسجد الغدیر منزل آقای حاج ابراهیم مقدسیان‌تشکیل‌میگردد عصر جمعه حضرت عبدالعظیم مسجد خاتم‌النبیین .

مسجد حضرت رسول اکرم (ص)

خیابان نواب ـ چهارراه اناری برنامه ماه‌رمضان
روزها: پیش‌ازظهر شرعی مسائل و احکام دینی برای‌عموم وپس‌ازنماز جماعت ظهر وعصر سخنرانی **دانشمند محترم جناب آقای حاج سید محمود سدهی.**
شبها: ساعت ۹ر۵ بعد ازظهر نماز جماعت مغرب و عشاء وساعت ۱۰ تفسیر قرآن کریم و پاسخ به پرسشهای اسلامی و ساعت ۱۰ر۵ سخنرانی **دانشمند گرامی جناب آقای حاج شیخ محمد مقدسیان** برقرار خواهد بود، ضمنا روز های جمعه‌برنامه درس عربی ادامه دارد،بموقع است مسلمانان محترم بخصوص جوانان عزیز دراین فصل پربرکت معنوی درصدد خود سازی بوده و عملا خورا بامکتب دین منطبق نمایند ودر ارشاد و هدایت یکدیگر کوتاهی نکنند و گرنه در حضور پروردگار متعال مسئول خواهند بود.
والسلام علی جمیع‌اهل‌الایمان‌ـ الاحقر شمس‌الدین نجفی

شهر رمضان‌الذی‌انزل فیه‌القرآن
بمناسبت فرارسیدن ماه مبارک رمضان طبق معمول سنواتی از روز اول ماه مبارک رمضان ازساعت یک ونیم الی دونیم بعداز نمازظهروعصر دانشمند گرامی جناب‌آقای دکتر سید عبدالرضا حجازی در مسجد شیخ عبدالحسین (آذربایجانیها) انتهای بازار کفاشها دربارەتعالیم عالیه‌اسلامی سخنرانی می‌فرمایند .
هیئت عزاداران آذربایجانیهای مقیم تهران

مرکز تبلیغات اسلامی وجوزه حسینیه بنی فاطمه

درس عقاید اسلامی در حسینیه بنی‌فاطمه
آخرین جمعه ماه شعبان آخرین فرصت برای کسب‌آمادگی بیشتر در زمینه پاک سازی روح وجان واستقبال از ماه خدا ماه مبارک رمضان است .
ودانشمند گرامی آقای حاجی سید حسن شجاعی ازحوزه علمیه قم درموضوع آخرین قسمت غیبت حضرت بقیه ...سخنرانی می‌فرمایند . ضمنابه سئوالات مختلف مذهبی پاسخ دادەمیشود.
شروع نماز جماعت ۹ شب جمعه.
شروع بحث ۹ر۵ شب جمعه .
آدرس صبح جمعه خیابان کورش کبیر بعداز پلرومی ایستگاه رضائی کوچه سرتیپپور ـحسینیه بنی‌فاطمه سرچشمه اول امیرکبیر ۳۶۱۴۶۶

مجمع دین ودانش

برنامه صبح روز جمعه (فردا) در مجمع دین ودانش بشرح زیر است از ساعت ۹ـ۱۱ تعلیم قرآن برای مبتدی ها درشبستان مسجد توسط جناب آقای نامداری .
ازساعت ۹ـ۱۱ بترتیب درس صرف و نحو عربی و درس هائی از نهج‌البلاغه حضرت علی‌علیه‌السلام در سالن دارالتحفیظ توسط جناب آقای استاد محمد رضائی .
ازساعت ۱۱ونیم تا۱۲ ونیم درس اصول عقاید اسلامی باپلیکپی توسط استاد عالیقدر حوزه علمیه قمجناب آقای شیخ جعفر سبحانی و پاسخ بسئوالات مذهبی .
نشانی : میدان شهناز مسجد امام حسین‌علیه‌السلام

هواپیمائی ملی ایران «هما»

تغییر ساعات پروازهای «هما» متناسب باتغییر ساعت رسمی کشور

هواپیمائی ملی ایران «هما» با تغییر ساعت رسمی کشور ، تغییرات برنامه پروازهای خود را متناسب با ساعت جدید باطلاع میرساند :

۱ـ ۱۳ مرداد بجای اول مهر :

همه ساله «هما» برنامه پروازهای تابستانی خود را از تاریخ‌اول مهر تغییر میدهد ، اماامسال این تغییر از روز جمعه ۱۳ امرداد ماه (٤ اوت ۱۹۷۸) و همزمان با تغییر ساعت رسمی کشور بموقع اجرا گذاشته خواهد شد .

۲ـ پروازهای داخلی :

ساعت پروازهای داخلی «هما» ـ باستثنای چند پرواز ـ تغییر نخواهد کرد و فقط پروازهای زیر یك ساعت زودتر از وقتی که در برنامه تابستانی فعلی «هما» مقرر شده انجام خواهد گرفت :

مسیر	شماره پرواز	باهواپیمای
تهران ـ شیراز ـ تهران	٤١٤ر٤١٥	۷۰۷
تهران ـآبادان ـ تهران	۷۵٤ر۷۵۵	۷۰۷
تهران ـبوشهر ـ شیراز ـ بوشهر ـ خارك ـ آبادان وبالعکس .	۲۲٤ر۲۲۵ر۲۰۲ر۲۰۳	۷۳۷
تهران ـ اصفهان ـ شیراز و بالعکس	۲۲۰ر۲۲۱	۷۳۷

۳ـ پروازهای اروپا ، آمریکا،خاور دورـ وپروازهای منطقه‌ای :

الف : پرواز های رفت :
تمام پرواز های «هما» از تهران و شیراز وآبادان ، به اروپا ، آمریکا ، خاوردور ، وتمام پروازهای‌منطقه‌ای «هما» (قاهره ،جده،کابل، کراچی ،بمبئی) یك ساعت‌جلوتر از زمانی که در برنامه پرواز های تابستانی فعلی «هما» تعیین گشته انجام خواهد گرفت .
ب: پرواز های برگشت :
تمام پرواز های فوق دقیقا در همان ساعت هائی که دربرنامه پرواز های تابستانی فعلی «هما»ذکرشده‌ازفرودگاه‌های خارجی انجام‌خواهد شد (چون دربرنامه پرواز «وقت محلی» ذکرمی شود) ولی این پرواز ها یك ساعت زودتر ازوقتی که در برنامه پرواز های تابستانی «هما» ذکر شده به فرودگاه های تهران و شیراز و آبادان وارد خواهند گشت .

٤ـ پروازهای خلیج فارس (بغداد، کویت ، دوبی ، دهران ، بحرین ، مسقط ، ابوظبی، دوها، شارجه)

ساعت حرکت این پروزا ها از ایران و ساعت ورود آنها به کشور تغییر نخواهد کرد ، اما ورود و خروج این پرواز ها در ایستگاه های خلیج فارس ، یکساعت دیرتر از زمانی که در برنامه پرواز های تابستانی «هما» ذکر شده‌انجام خواهد شد .

مقررات جدید تشخیص درآمد اصناف

معاون امور درآمد های وزارت اموراقتصادی و دارائی امروز طی بخشنامه‌ای مقررات جدید تشخیص درآمد اصناف رابه تمام حوزه های مالیاتی و ادارات کل امور اقتصادی و دارائی در سطح کشور ابلاغ کرد.

براساس این مقررات ، میزان درآمد اصناف درجه بندی شده و با توجه به ردبندی نوع فعالیت‌اصناف درآمد مشمول مالیات سال ۲۵۳۶ آنها حداکثر ظرف یکسال از تاریخ تعلیم‌اظهار نامه مالیاتی یعنی تا تیر ماهسال ۲۵۳۸ تعیین‌میشود. معاون‌وزارت اموراقتصادی و دارائی در اجرای این مقررات ازدادستانی انتظامی مالیاتی نیز درخواست کرده است تا بر انجام این کار نظارت و کنترل کند.

بهمین منظور ماموران دادستانی انتظامی مالیاتی بطور مستمر از حوزه های مالیاتی‌بازدیدکرده وبراجرای صحیح ضوابط تازه تعیین مالیات اصناف ، نظارت خواهندکرد.

متن بخشنامه معاون وزارت امور اقتصادی و دارائی پیرامون چگونگی برآورد مالیات اصناف بشرح زیر میباشد:

الف ـ ظرف مدت شش ماه ازتاریخ انقضای مهلت اظهارنامه که اطاق اصناف مکلف است نظر اتحادیه هر صنف را نسبت بمندرجات اظهارنامه های دریافتی و همچنین فرمهای ارسالی از طرف ادارات کل مالیاتی مربوط به افراد یا واحد های صنفی که از تسلیم اظهارنامه درمهلت مقررخود داری نموده‌اند‌اعلام و ارسال دارد، حوزه های مشاغل‌هر اداره کل‌مالیاتی وظیفه‌دارند با اطلاع از سابقه مالیاتی هر یک از افراد یا واحد های صنفی مزبور ومراجعه به محل کار آنها فعالیت شغلی این مشمولین مالیات را بدقت بررسی ومشخصات لازم را که مبنای تشخیص درآمدمشمول مالیات‌میباشند ضمن گزارشی تعیین و در حوزه مالیاتی ضبط نماید تا بمحض وصول نظراتحادیه هر صنف نسبت به هر فرد یا واحد صنفی بتوانند نظر حوزه راازلحاظ میزان‌مالیات با دلائل و مدارک مضبوط برابر قوانین و مقررات مربوط اعمال نمایند.

ب ـ چون نارضائی‌افراد یاواحدهای‌صنفی‌درتشخیص مالیات دوره های پنجساله اول و دوم ظاهرا مربوط به تبعیض مشمولان مالیات این بخش بوده است مقرر میگردد حوزه های مشاغل هر اداره کل مالیاتی ابتدا مودیان مالیاتی حوزه‌مالیاتی خودرا به اعتبارعنوان شغل آنها رده بندی نموده، سپس بترتیب در سطح سرممیزی و ممیز کلی و اداره کل و بالاخره درسطح تهران‌بزرگ براساس میزان بفعالیت‌شغلی و درآمد آنها اولویت‌هریک را از لحاظ میزان پرداخت مالیات تعیین و برمبنای‌این درجه بندی مالیات مودیان بخش مذکور را تشخیص‌و بجریان قطعی شدن بگذارند.

بدیهی است ترتیبات و نظامات اداری اجرای ردیف «ب» این‌بخشنامه طی‌جلسات هفتگی مدیران ادارات کل مالیاتی تعیین‌و بتدریج‌وسیله ایشان ابلاغ خواهد شد.

ج ـ انتظار داردبااجرای مراتب و دیگر احکام و مقررات قانونی با رعایت عدالت و انصاف مالیات بر درآمد سال ۲۵۳۷ (عملکرد ۲۵۳۶) مشمولین ماده ۶۳ قانون مالیاتهای مستقیم حد اکثر ظرف یکسال از تاریخ خاتمه مدت تسلیم اظهارنامه مالیاتی‌بمرحله‌تشخیص‌برسد.

د ـ بلحاظاینکه‌هربرنامه‌ای صحیحا و دقیقا در مدت تعیین‌شده انجام‌پذیر نخواهد بود مگر بانظارت وپی‌گیری های لازم بنابراین ترتیبی داده شده استکه دادستانی انتظامی مالیاتی از جهت همکاری باادارات کل‌مالیاتی ونظارت و پی‌گیری درافدام و انجام این برنامه جریان کار مربوط باین امر را از نزدیک مراقبت و هر ماهه گزارشی با مشخصات لازم حاوی از پیشرفت برنامه را برای مطالعه و اطلاع‌ارسال دارند.

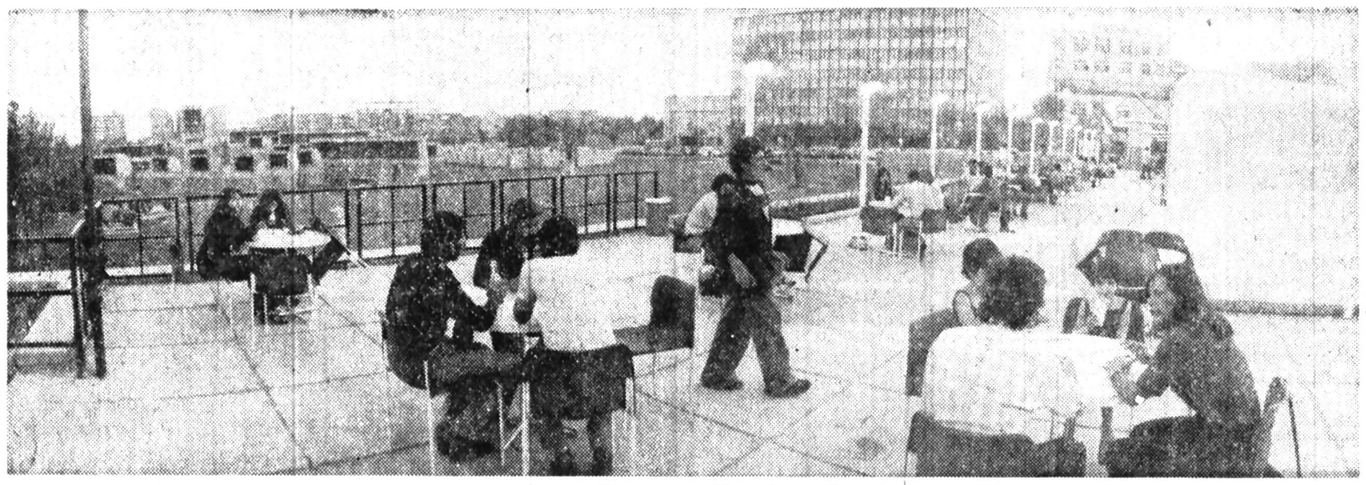

لحظه‌ای دور از هیاهوی شهروغوغای اعصاب‌فرسای ترافیک نشستن ونوشیدن چند جوعه چای یا نوشابه سرد برای تهرانیهای گرما زده و از تابستان بستوه آمده یک رویای موهوم و آرزوی دست نیافتنی است زیرا همزمان با گسترش‌شهر که در دهسال اخیر شاهد آن بوده‌ایم کافه‌های معدود تهران نیز به سرنوشت «بافت‌های قدیمی» دچارشده و اگر نسل گذشته و یا لااقل عده‌ای از آنان می توانستند در کافه«فردوسی» یا «فیروز» و«نور» قهوه‌ای بنوشند و با دوستی چند لحظه را به‌راحتی بگذرانند اکنون کیلومترها باید راه بروی تا در یک دکه اغذیه فروشی عطش کام تشنه را با نوشابه‌رنگین آنهم‌ایستاده فرو بنشانی .

بگذریم ازگفته‌ها و گلایه های تهرانی‌های قدیم که هنوز در حسرت کافه‌های دنج قصه‌می‌گویند وبرچیده شدن آنرا نشانه بیگانگی آدمیان در یکشهر غول‌آسا می‌دانند و از نظر جامعه شناسی آنرا فاجعه‌ای می دانند . ولی‌آنچه اکنون هر تهرانی را به فکر می‌اندازد و آنرا بعنوان یکخواست مطرح می‌کند اینست که‌چرا حداقل در پارکها و نقاط پررفت و آمد کافه‌ای و یا نقطه‌ای برای استراحت وجود ندارد تا علیرغم بی‌توجهی سرمایه‌گذاریهای سودآور حداقل تهران چند جان‌پناه داشته باشد.

کافه پارک فرح در فضای باز می‌تواند نمونه‌ای ازاین نقاط باشد که می‌بینیم مردم از آن باشوق زیاد استفاده می‌کنند و گویا از پرداخت چند تومانی بیشتر نیزدریغ ندارند تا سرمایه‌گذاری در این زمینه همانگونه که آرامش بخش کافه‌نشینان است سود حلالی نیز برای برپا کنندگان این کافه‌ها همراه داشته باشد.

اطلاعیه شرکت ملی نفت درباره حریق چاه ۱۰۱

سخنگوی شرکت ملی‌نفت امروز اطلاعیه زیر را در مورد چاه آتش گرفته ۱۰۱ در جنوب کشور منتشرکرد.

چاه شماره ۱۰۱ منطقه کریت واقع‌درچهل‌کیلومتری شرق اهواز که حفاری ان متجاوز از یک سال ونیم قبل توسط شرکت خارجی سانتافه پیمانکار شرکت‌خاص خدمات نفت ایران (اسکو) آغاز شده بود ، سه‌روزقبل بعلت نقص فنی یکی از شیر های اصلی ، چاه از کنترل خارج گردید و مخلوطی از گاز و نفت بافشار فوق‌العاده زیاد از اطراف شیریکه نقص فنی داشت فوران نمود .

بلافاصله گروه های‌ایمنی باتجهیزات‌ووسایل ضرور؛ در محل چاه مزبور حاضر شده و مراقبت های لازم ر برای پیشگیری از حوادث احتمالی معمول داشتند .

این چاه اکتشافی‌که‌برای اولین‌بار تاعمق ۴۸۰۰ متری در منطقه نفت خیز اهواز حفر گردیده است درلایه جدیدی که در اصطلاح فنی بعنوان « لایه‌خامی» شناخته میشود به نفت رسید و در واقع منطقه نفتی جدیدی کشف شد .

اما با تمام کوششی که برای پیشگیری‌از اتش‌سوزی چاه صورت گرفت ساعت‌پنج بعد از ظهر روز سه‌شنبه‌دهم امرداد ۲۵۳۷چاه‌مزبوردچار حریق گردید.با مراقبت‌های دقیقی که از بدو امرتوسط کارشناسان ایرانی وخارجی بعمل آمد این حادثه تلفات جانی ببار نیاورد .

برای مهار کردن‌آتش‌چاه شماره ۱۰۱ کارشناسان شرکت آمریکائی«ردسادر»که در آمر اطفاء حریق وکنترل چاه های نفت تجارب وسیع بین‌المللی دارند به اهواز خواسته شده‌اند .

ضوابط جدید صدور پروانه ساختمان از پائیز اجرا میشود

دفاتر مهندسین مشاور شهرداری در مناطق مختلف تهران تا اوایل پائیز آماده بهره‌برداری میشود و سپس کار صدور پروانه ساختمان به آنها سپرده خواهد شد .

امروز گفته شد : شهرداری پایتخت در حال حاضر رسیدگی به سوابق مهندسینی را که تقاضای همکاری در زمینه‌صدور پروانه ساختمان به شهرداری داده‌اند به پایان رسانده‌است و ظرف چند روز آینده به ۱۲نفر مهندسین مشاور واجد شرایط ضوابط صدورپروانه ساختمان ابلاغ خواهد شد.افراد انتخاب شده در دفاتری که برای همین منظور تشکیل خواهدشد آماده کار میشوندو بمتقاضیان پروانه ساختمان می‌دهند .

خبرنگار ما می‌نویسد قرار بود دفاتر مهندسی از اواسط تابستان کار خود را آغاز کنند اما این‌امر باتوجه به‌اشکالاتی کماز لحاظ شناسایی وضعیت‌و صلاحیت‌متقاضیان بهمراه‌داشت ونیز از نظر پیدا کردن مکان های مناسب برای تشکیل دفاتر، مدتی بتعویق افتاد .

به‌این ترتیب با تشکیل دفاتر جدید صدور پروانه ساختمان، شهرداری های مناطق فقط‌طی یک مرحله و آنهم درپایان کار، نحوه صدورپروانه‌و ساختمان ونیز بنای تکمیل شده راتحت کنترل اساسی قرار خواهند داد. بنابراین دست‌کلیه کسانی که ازابتدای اقدام به اخذجواز تاپایان ساختمان به نحوی از انحاء موجبات بتعویق افتادن جریان کار را فراهم میسازندو به‌عناوین مختلف‌برای‌سازندگان، فروشندگان و خریداران ساختمان تولید دشواری هایی می‌کنند از دامن مردم کوتاه خواهد شد.

امروز همچنین گفته شد : باتقسیم کاربین دفاتر مهندسین مشاور ، ادارات شهرسازی شهرداری فرصت خواهندیافت باسرعت بیشتری بکار های جاری دراین قسمت ، از قبیل تهیه نقشه ها و طرح های تفصیلی و آماده کردن جواز های ساختمان برای خارج از محدوده رسیدگی‌کنند ضمنا از مراجعه مکرر مردم‌به شهرداری برای انجام یک کار کوچک ، تاحدودی جلوگیری خواهد شد.

خبرنگار از قول‌مقام های شهرداری مینویسد : مراحل اخذ پروانه ساختمان ازپائیز امسال به‌این صورت خواهد بود که ابتدا ، متقاضی‌احداث ساختمان نقشه مورد نظر خود را از نقشه کش و طراح‌دریافت میکند.سپس برای‌انجام‌محاسبات لازم و امضای پای ورقه به دفاترمهندسین مشاور در منطقه مورد نظر خود مراجعه و از آنجا نقشه های لازم را که به مهر و امضای مهندس مشاور شهرداری ممهورشده است‌برای شروع ساختمان به مهندس‌ناظر می‌سپارد .

دراین مرحله چنانچه تخلفی ازهر یک از مهندسین ، چه مهندس مشاور و چه‌مهندس ناظر ، سربزند، به پرداخت غرامت و در سطوح بالاتر ، کنار گذاشتن از کار منجرمی‌شود.

چنانچه مالک نیز در جریان این تخلف باشد،نیز به پرداخت جریمه سنگین ولغو پروانه ساختمان نیز محکوم خواهد شد.

جناح سازنده :

انقلاب مشروطیت الهام بخش نهضت‌های آزادی در آسیا بود

امیرقاسم معینی هماهنگ کننده جناح سازنده امروز به مناسبت هفتادو سومین‌سالگرد انقلاب مشروطیت پیامی فرستاد که بخشی از این پیام در زیر آمده است :

هم‌میهنان گرامی :

افتخار دارم که چهاردهم امرداد ماه سالروز مشروطیت ایران را ، از سوی جناح سازنده ، به شما شادباش بگویم . بزرگداشت این روز تاریخی هم‌ادای احترام به‌روان پاک سربازان فداکارآزادی و استقلال ایران را دربردارد‌و هم تجدید عهدی است با ارزش‌های والائی که ارکان قانون اساسی میهن مارا تشکیل میدهد .

انقلاب مشروطیت هنگامی‌در ایران آغاز شد که ملت ما ،در پیشگاه تاریخ ، به صورت ملتی شکست خورده ، خود باخته‌و ناتوان در برابر سرنوشت ، جلوه میکرد . شعله های این انقلاب از میان خاکستر انباشته شده درطی بیش از یک قرن انحطاط وخواری و تحمل‌ستم و تجاوز و زورگوئی‌بیگانه برخاست .در چنان شرایطی کمتر کسی انتظار داشت که ایرانیان بتوانند با شکل دادن به یک جنبش اصیل ملی ، میهن خود رااز زیر آوارقرون بدرآورند وافق های تازه‌ای برای سازندگی ترسیم کنند .

اما انقلاب مشروطیت ایران نه‌تنها مژده بخش تجدید حیات ملی ما گردید بلکه بسرعت‌به صورت پیشاهنگ و پرچمدارو الهام بخش دیگر نهضت های آزادی بخش‌درآسیا نیزدرآمد.

باتوجه به همین‌واقعیت بود که دشمنان میهن ماو قدرت های استعماری ، پس‌از نومیدی ازسرکوبی جنبش مشروطیت‌یا مسخ آن بصورت وسیله‌ای برای تضعیف ایران هدف های مداخله گرانه و استیلاجویانه خود را از راههای تازه‌ای تعقیب کنند.

باآغاز انقلاب شاه و ملت و ترسیم آرمان های تازه برای پیشرفت همه جانبه ایران از سوی شاهنشاه‌آریامهر ،نیروی مردم مادر راه سازندگی بسیج شد. پانزده‌سال کار وکوشش سازنده میلیون ها زن‌و مرد ایرانی، راه رابرای تکمیل و تقویت مشروطیت ایران‌درپرتو عدالت‌اجتماعی‌و توسعه‌اقتصادی هموار کرد. تامین‌برابری‌حقوق سیاسی و اجتماعی همه مردم ایجاد و گسترش انجمن های ملی بمنظور بسط‌مشارکت‌مردم در همه امور وراه یافتن نمایندگان واقعی کارگر و کشاورز ایرانی به پارلمان .

پیکار بابیسوادی ، ارائه و بسط فرصت های آموزشی‌برای همگان ، ریشه کنی فقر سنتی توسعه ارتباطات ملی ، ازمیان بردن بیکاری‌وبالا بردن سطح دانش و آگاهی عمومی رانیز باید جزو اقدامات مهم دوران انقلاب شاه و ملت در جهت تقویت مشروطیت‌ایران‌دانست.

به‌همین سبب است که انقلاب شاه و ملت را باید مکمل‌انقلاب مشروطیت بشمار آورد . قانون اساسی‌و منشور انقلاب شاه‌وملت در زندگی امروز و آینده میهن ما، لازم وملزوم یکدیگرند.

نظام شاهنشاهی ایران نه‌تنها تجسم تاریخی‌وحدت و استقلال ملی‌میهن ماست بلکه پاسدار پیوند خلل‌ناپذیر میان قانون اساسی و انقلاب شاه ومت‌نیز به‌همین خاطر است که نظام شاهنشاهی ،قانون اساسی و انقلاب شاه و ملت سه اصل بنیادی رستاخیز را تشکیل‌می‌دهند ـ اصولی که بر اساس آن جامعه مامیتواند و باید یگانگی ملی و قومی راتوام‌با تنوع اندیشه ها ونظرات به صورت زمینه تغییر ناپذیرزندگی خویش حفظ کند. م

تیم بزرگسالان تهران در ترکیه مسابقه داد

گروهی از بزرگسالان تهرانی که از یازده سال پیش بابتکار دکتر جلال مصطفوی که از ورزشکاران و ورزشدوستان قدیمی است یک تیم فوتبال تشکیل داده‌اند و برای برگزاری مسابقه به ترکیه‌رفتند سن اعضای تیم بزرگسالان از ۳۵ سال به بالا است کمتحت سرپرستی تیمسارحکیمی،عباس قریب و استاد محمودپور تمرین و بازی میکنند ، در این تیم بندرت ۳۵ ساله‌یافت میشود سن اغلب بازیکنان از ۴۰ سال بیشتر است ، درمیان این گروه فوتبالیست ۶۵ساله هم وجود دارد .

در سفر اخیری که تیم بزرگسالان به ترکیه داشت با تیم پزشکان بیمارستان جراح پاشای ترکیه مسابقه داد .

دیدار دو تیم تاکنون چند بار انجام شده است .اعضای تیم بزرگسالان عبارتند ازاستاد محمودپور و عباس قریب (سرپرست) اکبر صنعتگران (کاپیتان) ابوالقاسم رضائی ، محسن نیاورانی ، صالح علی صالحی ، جهانگیر مفخم ، علی کربلائی ، محسن نیاورانی ناصر امیرفیض ، داریو محمودپور ، حسین یزداد اصغربندی ،هوشنگ‌قندها ابوالفضل پیروزیان صا پور ، قدرت‌اله توسلی ، اصغر معمارچی ـ محمد ن صالحی و احمد یزدانـ بوشهری .

۸۰ هزار اظهار نامه مالیاتی تسلیم شد

معاون امور درآمد های وزارت امور اقتصادی‌ودارائی اعلام کرد ، تعداد اظهارنامه های مالیاتی که‌توسط‌مودیان اعم از حقوقی یا حقیقی تا پایان تیرماه گذشته‌درمهلت مقرر بحوزه های مالیاتی وبطور کلی ادارات امور اقتصادی و دارائی تسلیم شده تاکنون بی سابقه بوده‌است.

هدایت رضوانیان معاون امور درآمد های وزارت‌امور اقتصادی و دارائی گفت ،بر اساس آخرین آماری که از تعداد اظهارنامه مالیاتی تهیه شده تا آخر تیرماه سال ۲۵۳۷ بیش از ۸۰ هزار اظهارنامه مالیاتی از سوی اصناف ، صاحبان مشاغل ، مستغلات و املاک ، شرکت ها و موسسات ، و دیگر مودیان ، تسلیم حوزه های مالیاتی شده است ، درحالی که مطابق آمار مجموع‌اظهار نامه های مالیاتی سال۲۵۳۶ که در مهلت مقرر داده‌شد کمتر از ۱۲ هزار اظهارنامه بود . مقایسه دو رقم رشدی بیشتر از ششصد درصد را نشان میدهد .

باید توجه داشت همکاری اتاق اصناف نیز در این کار بسیار موثر بوده‌زیرااتحادیه ها وصنوف از طریق مطلع ساختن اعضا و تشویق‌آنان به تسلیم اظهار نامه مالیاتی در مهلت مقرر ،سهم مهمی در بالابردن تعداداظهار نامه مالیاتی داشته‌اندازسوی دیگر به حوزه های مالیاتی دستور داده شد ، تسهیلات مالیاتی را فقط برای مودیانی که بموقع اظهارنامه‌مالیاتی داده‌اند اعمال کنند .

بعلاوه وزارت امور اقتصادی ودارائی کوشش دارد وضع مالیاتی این مودیان را حداکثر تا تیرماه سال ۲۵۳۸ روشن سازد و برگ مالیات سال ۲۵۳۶ این مودیان را صادر کند .

دادگاه پرونده باقر عاقلی را پس فرستاد

شعبه اول دادگاه دیوان کیفر پرونده باقر عاقلی را نقض کرد و برای تحقیقات مجدد و لازم به دادسرای دیوان کیفر پس فرستاد .

این پرونده زمانی که باقر عاقلی مدیر عامل سازمان شهر و روستا بود ، علیه‌او تشکیل شد و باتهام سوء استفاده ازاموال‌دولتی‌تحت تعقیب دادسرای دیوان کیفر قرار گرفت . وی سپس با سپردن وثیقه ، از طرف بازپرس دادسرا آزاد شد و پرونده پس از صدور کیفر خواست برای محاکمه و رسیدگی به شعبه اول‌دادگاه دیوان‌کیفرارجاع گردید . دادگاه پس ازمطالعه‌مقدماتی برای تعیین تکلیف بدادسرای پرونده آنرا نقض کرد و دیوانکیفر پس فرستاد .

قیمت طلا بکیلوئی ۵۰ هزار تومان رسید

قیمت رسمی طلادر بازار داخلی رکورد بیسابقه‌ای را شکست و به ۵۰ هزار تومان هر کیلو رسید .

افزایش قیمت هر اونس‌طلا در بورس های‌خارجی مجددا ۱٫۵۰ دلار بود و قیمت هر اونس آن به ۲۰۵ دلاررسید.

افزایش قیمت طلا درایران که تحت تاثیر بازار های‌جهانی بود ،هر کیلو ۴۰۰ تومان است،اماقیمت رسمی‌مسکوکات طلا امروز تغییری نکرد ، نوسانات دائمی قیمت این‌فلز، معاملات طلا را در ایران راکد کرده است .

فرداشب ساعتها را یک ساعت عقب بکشید

ساعت یک بامداد روز شنبه ۱۴ امردادماه ساعتها، یک ساعت عقب کشیده می شود و رادیو ایران بجای ساعت یک بامداد ساعت ۲۴ را اعلام خواهد کرد .

این تصمیم در جلسه ۲۵ تیر ماه گذشته در هیات وزیران اتخاذ گردید و علت آن افزایش‌نیروی برق‌و عدم نیاز به ادامه‌ساعت تابستانی اعلام شد .

قبل از تصمیم هیات‌وزیران مبنی برتغییر ساعات رسمی کشور ، اتاق‌اصناف پایتخت یک طرح پیشنهادی مبنی بر افزایش ساعات کار اصناف در بعد از ظهر ها به هیات وزیران ارائه داده بود. در این طرح از هیات وزیران خواسته شده‌بودکه باتوجه به گرمای هوا و ساعت‌کار کارمندان دولت و بخش خصوصی و این موضوع که در روز های گرم‌کنونی مردم نمی‌توانند برای خرید به خیابانهابیایند ،گروههای زیادی ازصاحبان واحدهای صنفی تهران‌از طریق‌اتحادیه های خود به اتاق اصناف پایتخت مراجعه و تقاضا کرده‌اند ساعت‌کار اصنافدر بعد از ظهر ها از ۲۰ به۲۱ افزایش یابد .

گفته میشودبا تغییرساعت رسمی احتمالا طرح پیشنهادی اتاق اصناف‌منتفی خواهد شد زیرا این طرح تاکنون مورد تائید هیات وزیران قرار نگرفته است.

درآغاز سال۲۵۳۷ ساعت سمی‌کشور یکساعت به جلو کشیده شد و اینک ساعت رسمی نسبت به سال گذشته یک ساعت و نیم جلواست زیرادرفروردین سال گذشته ساعت‌رسمی یکساعت جلو کشیده شد و این وضع تا نیمه دومسال گذشته ادامه داشت تااینکه در نیمه دوم سال پیش ساعت رسمی‌نیم ساعت به عقب کشیده شدو نیم ساعت قبلی کماکان‌باقی مانده است .

مصر میخواهد یك جزیره مهم یمن جنوبی را اشغال کند

بیروت‌ـ آسوشیتدپرس ـ یکی از روزنامه های دست چپی بیروت دیروز مدعی شد که مصر در نظر دارد جزیره «پریم» متعلق به یمن جنوبی‌را به قصد بدست آوردن کنترل مقر جنوبی بحراحمرکه‌دارای اهمیت‌سوق‌الجیشی است‌اشغال کند.

روزنامه دست چپی«السفیر» که به پشتیبانی از رژیم لیبی شهرت دارد مضافا ادعا کرده است که حسنی مبارک معاون ریاست جمهوری مصر درسفر اخیرش به تهران موضوع اشغال آتی جزیره «پریم» رادر مذاکراتش با مقامات تهران‌نیز مطرح کرده است.

السفیر نوشته است که مصر اکنون منتظر است تابه محض روشن شدن چراغ‌سبز از طرف عربستان سعودی و ایران ناوگان خودرا برای اشغال‌کردن جزیره«پریم»روانه کند.

السفیر که گرایش های آشنایی به دشمنی علیه مصر و قدرتهای باختری داردا‌ضافه کرده است که مصر با بدست آوردن کنترل جزیره «پریم» وتنگه‌باب‌المندب وضعی‌بوجود خواهد آوردکه نقشه آمریکا برای امنیت مناطق خلیج‌فارس وبحراحمر کامل خواهد گردید.

مذاکرات نفتی ایران و ژاپن

« تاتسوتاناکا» وزیرپیشین بازرگانی و صنایع ژاپن ـ نماینده کنونی پارلمان و رئیس کمیسیون بررسی مسائل نفتی در حزب لیبرال دمکرات ژاپن عصر دیروز با هوشنگ انصاری رئیس هیئت مدیره و مدیر عامل شرکت‌ملی نفت ایران ملاقات کرد .

«تاناکا»درراس یک هیئت بلند پایه از اعضاء حزب لیبرال دمکرات ژاپن برای بررسی و مطالعه پیرامون مسائل نفتی جهان به ویژه مسائل نفتی کشور های‌تولید کننده نفت خاور میانه از ایران دیدن میکند .

در این دیدار که در دفتر کار هوشنگ انصاری انجام شد همراهان تاناکا ـ سفیر ژاپن در دربار شاهنشاهی ـ قائم مقام های رئیس هیئت مدیره و چند تن از مدیران شرکت ملی نفت ایران نیز حضور داشتند .

هیئت ژاپنی در این دیدار که مدت دو ساعت طول کشید مسائل مورد علاقه دو کشور را در زمینه همکاری های نفتی از جنبه های مختلف آن موردبررسی‌قرار داد .

آگهی افزایش سرمایه انبارهای عمومی ایران

به اطلاع کلیه سهامداران‌انبارهای عمومی ایران ـ شرکت سهامی عام میرساندکه‌در اجرای‌مصوبه مجمع عمومی فوق‌العاده مورخ۲۹ر۳ر۲۵۳۷ صاحبان سهام‌شرکت‌مبنی برتفویض اختیار به هیئت مدیره که سرمایه شرکت را ظرف سه‌سال بمبلغ۱۲۰۰ میلیون ریال افزایش دهدهیئت‌مدیره در جلسه مورخ ۱۹ر۴ر۲۵۳۷تصمیم گرفت که دراین‌مرحله سرمایه‌شرکت را از طریق صدور سهام عادی بانام یکهزار ریالی بمبلغ ۷۸۰ میلیون‌ریال بشرح زیر افزایش دهد و کلیه سهامداران شرکت نسبت به خرید معادل یك سوم سهام فعلی خود حق تقدم در خرید سهام جدید به قیمت اسمی از قرار هر سهم یکهزار ریال دارند .

مهلت استفاده از حق تقدم‌وپذیره نویسی و خرید سهام جدید از روز چهار شنبه اول شهریور ماه ۲۵۳۷ تا آخر وقت اداری روز یکشنبه ۳۰ مهرماه ۲۵۳۷ خواهد بود .

سهم هر یك از سهامداران بابت سهام جایزه و تعداد سهامی که با استفاده از حق تقدم می توانندپذیره نویسی نمایند درگواهینامه حق‌خرید سهم که برای هر یك از سهامداران جداگانه با پست سفارشی ارسال گردیده قید شده‌است.

سهامداران محترم میتوانند برای کسب اطلاعات بیشتر هر روزه در ساعات اداری باتلفن ۹۵۱۱۲۹تماس حاصل نمایند.

انبارهای عمومی ایران ـ شرکت سهامی عام

هشدار شهرداری شمیران به صاحبان سگهای خانگی

شمیران‌ـ خبرنگاراطلاعات با شروع برنامه معدوم ساختن سگهای ولگرد در شمیران شهرداری شمیران ازساکنان این منطقه‌خواست مراقب سگهای خانگی و دست‌آموز خود باشند و حتی‌الامکان تا پایان برنامه سگ‌کشی ، سگهایشان را در خانه نگهداری کنند.

چون اخیرا تعداد سگ های ولگرد درمنطقه‌شمیران زیاد شده از طرف وزارت بهداری و بهزیستی به ماموران شهرداری شمیران اجازه داده شد تا بااستفاده از گوشت آلوده به سم و یا گلوله‌های بیهوش‌کننده نسبت به معدوم ساختن این قبیل سگها اقدام کنند .

شهرداری شمیران‌نیز طی اطلاعیه‌ای به اهالی و ساکنان شمیران یادآور شد که سگهایشان را یا در خانه نگهداری کنند و یا با آویزان کردن علامت و نشانه‌ای به گردن آنها از سگهای ولگرد متمایز کنند.

مطب دکتر جواد امینی
متخصص گوش وگلو وبینی
بعلت مسافرت تا چهارم شهریور ماه تعطیل‌است

دانشگاه ملی ایران

استخدام لیسانسیه بیولوژی

دانشکده پزشکی دانشگاه ملی ایران دو نفر لیسانسیه بیولوژی که آشنائی کامل بزبان انگلیسی داشته باشند «پس از انجام مصاحبه » برای خدمت در کتابخانه دانشکده «قسمت رفرانس وابسته به MED LINE » استخدام مینماید،داوطلبان میتوانند برای‌کسب اطلاع بیشتر و ثبت‌نام از ۱۵ امرداد ماه لغایت آخرمرداد ماه ۲۵۳۷ همه‌روزه ازساعت ۸تا۱۲ بامداد به دبیرخانه دانشکده پزشکی این دانشگاه «واقع دراوین » مراجعه نمایند.

تاریخ انجام مصاحبه حضورا اعلام‌خواهد شد.

دانشگاه ملی ایران

همکاری علمی وفنی ایران ومجارستان

کمیسیون مشترک علمی و فنی ایران و مجارستان درهفته اول ماه جاری در بوداپست تشکیل شدو در پایان مذاکرات، برنامه مبادله علمی و فنی دو کشور برای سال های ۱۹۷۸ تا ۱۹۸۰ از طرف دولت مجارستان توسط«اسکاچ» مدیر کل همکاری های علمی وفنی، واز سوی دولت شاهنشاهی‌به وسیله ایرج پزشگزاد مدیر کل روابط فرهنگی و علمی وفنی وزارت امور خارجه بامضاء رسید.

مواد مهم این برنامه که با حضور سفیر شاهنشاه آریامهر دربوداپست و در ۲۳ ماده شامل همکاری های علمی وفنی مبادله شد باین شرح است :

۱ـ علوم و آموزش عالی : همکاری ازطریق‌مبادله اطلاعات واستادو دانشجو بین‌دانشگاه های تهران ـ آریامهر ـاصفهان ـ آذرآبادگان و دانشگاه علم‌و صنعت باموسسات دانشگاهی و علمی مجارستان .

۲ـ کشاورزی : همکاری‌بین وزارت کشاورزی و عمران روستائی و وزارت کشاورزی ومواد غذائی مجارستان به وسیله مبادله اطلاعات و کارشناس در زمینه سردخانه ، واحدهای کوچک تولیدآرد ، استفاده صنعتی ازخرما واعزام کارشناس به مجارستان برای بازدید نحوه آبخیزداری .

۳ـ مسکن و شهرسازی : همکاری بوسیله مبادله اطلاعات بین وزارت مسکن و شهر ـ سازی و وزارت ساختمان و شهرسازی مجارستان در باره خانه سازی‌مصالح ساختمانی وبررسی اثرات زلزله روی ساختمان ها.

۴ـ بهداشت و مراقبت های پزشکی : همکاری بین وزارت بهداری و بهزیستی ایران و وزارت بهداری مجارستان از طریق‌مبادله اطلاعات‌وکارشناس در زمینه نحوه مراقبت های پزشکی‌ـ بهداشتی و بازدیداز موسسات سازنده وسائل‌پزشکی در مجارستان و مطالعه در زمینه برقراری یک ایستگاه مرکزی خدمات برای نگهداری وتعمیر وسایل پزشکی درایران وتربیت کادر متخصص مربوط وهمچنین مبادله اطلاعات و کارشناس در زمینه روش های کنترل مواد مخدر ومواد‌غذائی ومطالعه برنامه های تنظیم خانواده .

۵ـ راه و ترابری :همکاری بین وزارت راه و ترابری و وزارت ارتباطات مجارستان از طریق مبادله اطلاعات ونشریات درباره مسائل ترافیک جاده . ترمینال ها و حمل و نقل بین‌المللی .

همکاریهای تازه ایران و آرژانتین

تهران‌ـ خبرگزاری‌فرانسه از منابع آگاه در تهران کسب اطلاع شد که‌آرژانتین مایل است راههایی برای برقراری مناسبات حسنه با کشورهای خاورمیانه داشته باشد و بدین جهت موافقت خود را با تشکیل یک کمیسیون مختلط اقتصادی ایران و آرژانتین اعلام‌کرده است. گفته میشود مقام‌های دولت آرژانتین به مناسبت اجتماع کمیسیون مختلط که قرار است در دسامبر آینده در بوئنوس‌آیرس پایتخت آرژانتین انجام شود ازمقام های دولتی و نمایندگان بخش خصوصی ایران‌برای سفر به آرژانتین دعوت‌کنند تا امکان خرید کالاهائی را که آرژانتین می‌تواند صادر کند بویژه در زمینه مواد غذایی از قبیل گوشت و میوه‌جات و چرم وکالاهای مصنوع مورد بررسی قرار دهند.

جریان منظم مبادله کالا بین ایران و آرژانتین‌درحال حاضر نامتوازن است و ایران بیش از همه کالاهای مصنوع از آرژانتین وارد و بطور عمده نفت صادر می‌کند.

تقویم اطلاعات

ساعات شرعی
استخراج دکتر ریاضی کرمانی

پنجشنبه ـ دوازدهم امرداد ماه ۲۵۳۷
بیست وهشتم شعبان ۱۳۹۸ ـ سوم اوت ۱۹۷۸
اذان مغرب . . . . . ساعت ۸ و۵۶ دقیقه
اذان صبح (فردا) . . . . . ساعت ٤
طلوع‌آفتاب (فردا) . . . . ساعت ۵و۴۱ دقیقه
ظهر شرعی (فردا) . . . . ساعت ۱و۴۱ دقیقه
اذان مغرب (فردا) . . . . ساعت ۴و۵۵ دقیقه

اطلاعات دیپلماتیك

از: علی باستانی

مذاکرات باکنسرسیوم درخط پایان

باحتمال زیاد مذاکرات شرکت‌ملی‌نفت ایران‌باکنسرسیوم بین‌المللی نفت پیرامون تغییر مواد قرارداد فعلی امروزپایان می‌یابد . آنچه در این دور مذاکرات مطرح شد تکرار همان مطالب و مذاکرات قبلی بود، منتهی لحن و موضع‌طرفین بادوره های قبلی فرق میکرد . شرکت ملی نفت این بارلحن قطع و صریحی داشت و خواهان شنیدن آخرین حرف کنسرسیوم بود که هنوزهم‌صحبت کنسرسیوم باوجودی که از پرزبان آوردن کلمه«نه» یا «بلی» بطور صریح خودداری میکند ، ممهذا کوشش دارد با نرمش و آرامش از قطع مذاکرات جلوگیری کند و حداقل زدن آخرین حرف را به دور دیگر موکول سازد . نکته دیگر که از حاشیه‌مذاکرات هم محسوس است اینکه ایران سیاست چانه زدن را قبول ندارد واز کنسرسیوم میخواهد که در مورد مسائل‌اساسی از قبیل : بالابردن صادرات ، تعهد برای خرید مقدار معین نفت در سال ـ امضاء قرارداد فقط برای یک دور پنجساله ـ ادغام‌دفتر کنسرسیوم با دفتر شرکت ملی نفت در لندن ـ و نظایر آن جواب قطعی و مثبت بدهد . ظاهرا مرکنسرسیوم برسر جواب اختلاف وجوددارد . گروه امریکائی مقاومترند اما گروه اروپائی که شامل شرکت نفت انگلیس و شل و فرانسویها هستند نرمتر بنظر می‌آیند .

**این دو گروه از نظر در اختیار داشتن منابع نفت در جهان منافع متفاوتی دارند . امریکائی ها ذخایر و مخازن عظیم عربستان را بطور انحصاری در چنگ دارند و ازمنابع نفاط دیگر نیز سهم قابل ملاحظه‌ای میبرند ، در حالی که گروه اروپایی از امتیاز منابع عربستان محرومند ، ازآنجائی که داشتن نفت در دو دهه آینده برای این شرکت ها مسئله حیاتی است ،لذا منافع دراز مدت‌این دو گروه هم بایکدیگر متفاوت بوده و نگاه آنها بمسئله ایران نیز کمو بیش مغایر است ،لذا کنسرسیوم بدلایل فوق و علل دیگر درداخل یک پارچه نیست شاید همین علت هم نمیتواند جواب قطعی و صریحی به درخواستهای شرکت ملی نفت بدهد . امروز و حداکثر تا فردا روشن خواهد شد که کنسرسیوم چه میگوید و باچه میکند ؟ بنظر آگاهان‌امید به جواب قطعی‌مثبت چندان زیاد نیست ، احتمال تعویق مذاکرات هم بستگی به آخرین حرف مثبت کنسرسیوم دارد و اگر این حرف‌بطور نسبی مثبت نباشد ، شرکت ملی نفت بناچار «راه دیگری» در پیش خواهد گرفت ، راهی که کنسرسیوم حدس میزند ایران در پنجسال دیگر پیش خواهد