بفرمان شاهنشاه و بموجب اعلامیه امروز دولت

بنزین، قند وشکر و برق ارزان شد

بنزین هر لیتر دو ریال، قند هر کیلو یک ریال، شکر هر کیلو دو ریال و برق ارزان شد

اصناف تعهد کردند که از روز شنبه خواربار، گوشت، میوه و تره‌بار را ارزان کنند

وام برق به پانصد تومان تقلیل یافت در بهای برق مصرفی حداقل بیست در صد تقلیل داده شد

اطلاعات

۲۰ صفحه

پنجشنبه ۲۰ خردادماه ۱۳۴۴ . . . . . شماره ۱۱۷۰۲
. . . . . سال سی و نهم . . . . . تکشماره ۴ ریال

دولت امروز بفرمان شاهنشاه دایر بر تقلیل هزینه زندگی و افزایش قدرت خرید مردم، اعلام داشت که بهای هر لیتر بنزین دو ریال، بهای هر کیلو قند یك ریال، بهای هر کیلو شکر دو ریال تقلیل یافته و نیز بهای برق مصرفی مردم ارزان شده است. لغو عوارض و مالیات اتومبیلها کماکان بقوت خود باقی است.

فرمان شاهنشاه

آقای نخست‌وزیر بدنبال شرفیابی بامداد امروز که در معیت روسای اصناف تهران صورت گرفت اعلام کرد که تصمیمات تازه دولت بفرمان شاهنشاه که در آغاز کار دولت من شرف صدور یافته بود اتخاذ گردیده است.

بقیه در صفحه هفدهم

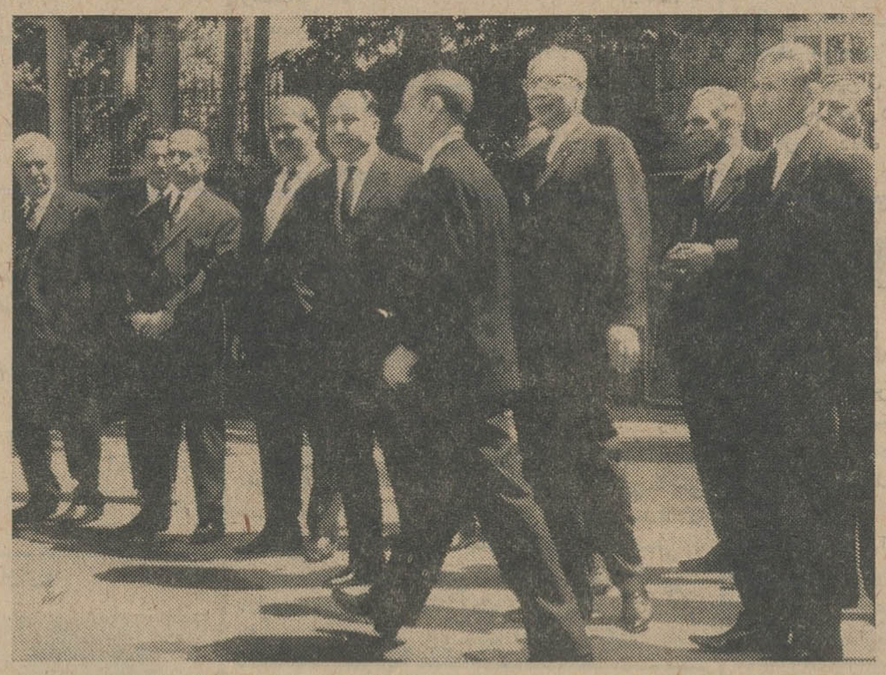

جمعی از روسا و نمایندگان اصناف پس از شرفیابی امروز بحضور شاهنشاه از کاخ سعدآباد خارج میشوند.

نرخ تاکسی

تغییر نکرده است

لغو مالیات اتومبیلها همچنان بقوت خود باقیست

خبرنگار ما گزارش میدهد که در مورد تقلیل نرخ تاکسی بعلت ارزان شدن بهای بنزین هنوز تصمیمی اتخاذ نگردیده و نرخ تاکسی فعلا در همان قیمت قبلی است.

شهردار تهران در این مورد بخبرنگار ما گفت تقلیل نرخ بنزین در وضع مالیات و عوارض اتومبیل ها که قبلا لغو شده تغییری نداده و کماکان مالیات و عوارض اتومبیل ها لغو شده میباشد در مورد نرخ تاکسی نیز تغییری حاصل نشده است.

شرفیابی روسای اصناف بحضور شاهنشاه

- **شاهنشاه فرمودند: دولت کالا های انحصاری خود را ارزان میکند و اصناف بایستی با استفاده از فرصت قیمت ها را تعدیل کنند**
- **رئیس اصناف گفت:**
- **عموم افراد صنوف مختلف آماده شده‌اند تا برای اجرای نظر شاهانه قیمت کالاها را تنزل دهند**
- با اقدامات شاهنشاه و اجرای لوایح ششگانه مشکلات تولید برطرف شده و ما مسئول حل مسئله توزیع هستیم

ساعت نه بامداد امروز نمایندگان اصناف و مسئولان اتحادیه های بزرگ صنفی که امر توزیع و فروش خوار بار و ارزاق عمومی را بعهده دارند به همراه آقای نخست‌وزیر و آقای شهردار

بقیه در صفحه هفدهم

کشتی گیران پیروزمند

امشب مورد استقبال پرشور مردم قرار میگیرند

- **کشتی گیران طی تشریفات خاصی پس از عبور از خیابان های مرکزی شهر باستادیوم فرح پهلوی خواهند رفت**

ساعت نه و بیست دقیقه بعد از ظهر امروز تیم کشتی آزاد ایران که در مسابقات جهانی منچستر با ۳ مدال طلا و ۳ مدال نقره مقام اول را بدست آورده است در میان استقبال پرشور مردم پایتخت بمیهن بازخواهد گشت.

در فرودگاه مهرآباد باشگاههای ورزشی، و مردم علاقمند بورزش از قهرمانان استقبال خواهند کرد و سپس اعضای تیم کشتی آزاد سوار اتومبیل جیپ‌رو باز در حالیکه بطرز باشکوهی بوسیله افسران پلیس راهنمائی اسکورت میشوند از خیابان فرودگاه، آیزنهاور، میدان ۲۴ اسفند، خیابان شمیران، خیابان شاه، چهارراه یوسف‌آباد، خیابان حافظ خواهند گذشت و باستادیوم فرح پهلوی خواهند رفت.

بقیه در صفحه هفدهم

بدنبال خرید گنجینه فیدل کاسترو وسیله یك تاجر ایرانی

مهاجرین کوبائی تاجر ایرانی را تهدید کردند

- **دبیر کل کمیته کشف میراث هنری و فرهنگی کوبا گفت: برای جلوگیری از فروش آثار هنری سرقت شده کوبا از سازمان‌های فروشندگان آثار هنری تقاضای همکاری کرده‌است**

میامی - فلوریدا - ۹ ژوئن - آسوشیتد پرس - فراریان کوبائی امروز بیك تاجر ایرانی آثار عتیقه که از دولت فیدل کاسترو آثار هنری خریداری کرده است اخطار کردند خودش را باین جریان آلوده نکند.

فراریان کوبائی میگویند فیدل کاسترو عتیقه های مزبور را از صاحبان آنها بزور گرفته و برای فروش باروپا فرستاده است.

کمیته کشف میراث هنری و فرهنگی کوبا که توسط فراریان تشکیل شده به آقای دکتر محمود مولانا زاده اطلاع داد که برای جلوگیری از فروش آثار هنری سرقت شده کوبا از سازمان های فروشندگان آثار هنری تقاضای همکاری کرده است.

در تلگراف این کمیته به مولانا زاده سپس گفته شده است: «ما از شما تقاضا میکنیم خود را باین جریان آلوده نکنید ... چنین اقدامی موجب خواهد شد که در حال حاضر و در آینده اقدامات قانونی و مجازات های اقتصادی از طرف ما علیه شما بعمل آید.»

«فرناند و فرناندز جاوادا» دبیر کل کمیته کشف میراث هنری و فرهنگی کوبا گفت ما از اول می دانستیم که محموله آثار هنری به مقصد تجارتخانه آقای مولازاده از هاوانا حرکت داده شده اما بطور دقیق معلوم نیست این امر بمنزل خریداری آثار مزبور است یا نه؟

وی گفت برای اطلاع براین موضوع اقدامات قانونی بعمل خواهد آمد.

فرناندز چاوادا گفت آنچه اکنون در اختیار فروشنده شهر میلان قرار گرفته یك سوم محموله اصلی است که کاسترو بخارج فرستاده و بقیه آن ظاهرا در سوئیس است.

برنده ویلای زورق طلائی عازم دریاکنار شد

فردا طی مراسم باشکوهی در شهر زیبای دریاکنار ویلای زورق طلائی به قهرمان شانس بلیطهای اعانه ملی تحویل میگردد

درمراسم قرعه‌کشی قهرمان شانس که روز گذشته در بنگاه اعانه ملی بعمل آمد آقای امامعلی قدری-رازلیقی ساکن تهران از میان برندگان ۲۰ هزار تومانی و ۲۰۰ هزار تومانی هفته گذشته بلیطهای اعانه ملی قهرمان شانس شد وعلاوه بر دریافت جایزه نقدی برنده ویلای زورق طلائی گردید.

آقای امامعلی قدری رازلیقی برای تحویل گرفتن ویلای خود بعدازظهر امروز عازم دریاکنار شد.

فردا طی مراسم بسیار جالبی که در شهر زیبای دریا کنار برگزار میشود ویلای زورق طلائی به آقای امامعلی قدری رازلیقی تحویل می‌گردد.

آقای امامعلی قدری راژلیقی قهرمان شانس بلیطهای اعانه ملی علاوه بر دریافت ۲۰ هزار تومان پول نقد ویلای زورق طلائی را تصاحب کرد.

فروش فوق العاده مبل باغ
مؤسسه زندگی نو
خیابان فیشرآباد شماره ۲۱

ارفرانس در نرخ بلیط خود ۳۰ درصد تخفیف داد

آقای روبرت پوآتیه رئیس شرکت هواپیمائی ارفرانس طی یك مصاحبه تغییرات قیمت و نحوه جدید فعالیت شرکت هواپیمائی مذکور را اعلام کرد.

آقای پوآتیه اظهارداشت: از بدو ایجاد شرکت های هواپیمائی همیشه این موضوع مورد نظر بوده است که مسافرین بتوانند با هواپیما های بهتر و قیمتی مناسب‌تر مسافرت کنند

این تصمیم برای استفاده عموم از هواپیماست زیرا وقتی بلیط هواپیما

بقیه در صفحه چهارم

توزیع شیر باید منظم شود

فقط از طریق توزیع صحیح است که میتوان مردم را بمصرف بیشتر شیر راغب کرد

توزیع شیر ومحصولات پاستوریزه در تهران باید منظم بشود تا نابسامانی هائی که در کار بعضی توزیع کنندگان وجود دارد از بین برود روی این اصل کارخانه لبنیات پاستوریزه پاك توزیع شیر و محصولات خود را از توزیع تهران منتزع نمود و از دیروز مامورین کارخانه این امر مهم و بهداشتی را رسما آغاز کردند.

- **توزیع مستقیم**

از دیروز کارخانه لبنیات پاستوریزه پاك توزیع شیر و سایر محصولات کارخانه را راسا و بوسیله ماموران

بقیه در صفحه آخر

اطلاعیه شرکت سهامی صنایع پارس و امریکا

بدینوسیله باطلاع کلیه مصرف کنندگان پروفیل‌های آلومینیوم میرساند که از تاریخ شنبه بیست و دوم خرداد ۱۳۴۴ تمام انواع پروفیل های آلومینیوم بارزش یکصد ریال هر کیلو بفروش خواهد رسید و از این لحاظ تفاوتی میان پروفیل های ساده ولوله و قوطی موجود نخواهد بود.

شرکت صنایع پارس و آمریکا امیدوار است این تنزل قیمت که منحصرا در نتیجه ازدیاد تولید و بدست آوردن تجربه و تکنیك بهتر در تهیه پروفیل آلومینیوم میباشد بیش از پیش موجبات رضایت مصرف کنندگان را فراهم سازد.

شرکت سهامی صنایع پارس و آمریکا

تلفن ۶۹۴۷۳ الی ۶۹۴۷۶

مرکز پخش: تجارتخانه محمدتقی مس‌فروش خیابان پامنار - شماره ۳۴۵ تلفن ۲۳۳۴۷ و ۲۲۴۴۳

در دراجتماع بزرگ بارفروشان گفته شد:

مبارزه باگرانی و گرانفروشی اولین هدف شرکت تعاونی توزیع بارفروشان است

- **سخنان آقای قبادیان**

عصر روز دوشنبه هفدهم خردادماه جاری اجتماع بزرگی از صنف بارفروش و نمایندگان اصناف دیگر با حضور آقایان مهندس سرلك شهردار تهران، قبادیان رئیس شورایعالی اصناف، پیروز نماینده مخصوص نخست وزیر، رشیدیان بنمایندگی از طرف بانك اعتبارات تعاونی و توزیع ونمایندگان مطبوعات پایتخت و محترمین شهر در محل انبار بزرگ گندم تشکیل گردید

در این جلسه که بیش از دوساعت بطول انجامید سخنرانیهای مبسوطی پیرامون اهمیت کار صنف بار فروش و ضرورت و ارزش تصمیم اخیر این صنف دایر بر تاسیس شرکت تعاونی توزیع و اثرات آن در پائین آوردن قیمتها و مبارزه با گرانفروشی ایراد شد.

ابتدا آقای قبادیان پشت تریبون قرار گرفته خطاب بشهردار تهران چنین اظهار داشت جناب آقای شهردار

از اینکه دعوت صنف بار فروش را

بقیه در صفحه ۱۶ ستون پنجم

کارخانجات دنیای فلز

سازنده و نصب کننده قفسه های مشبك بازشو و مصنوعات فلزی دیگر
سرچشمه اول سیروس تلفن ۳۳۴۰۲ و ۳۷۵۰۴

از امشب

رستوران تابستانی هتل دربند

ارکستر و اتراکسیون های مشهور بین‌المللی
افتتاح گردید
تلفن ۸۳۴۲۲

آگهی ثبت نام مدرسهٔ عالی دختران ایران

برای دورهٔ لیسانس در رشته های:

- زبانهای خارجی (مترجمی و منشیگری)
- فنون خانه‌داری
- روانشناسی

-۱- آ-۴۰۹۸ شرح در صفحه ۱۹

آگهی مربوط بمسابقات ورودی مدرسه عالی بازرگانی

آ-۶۳۴۲

شرح در صفحه نوزدهم

در صفحات مخصوص این شماره

در مراکش تاریخ تکرار میشود

سلطان حسن دوم پادشاه مراکش بدنبال یك ناآرامی سه ماهه همان کاری را کرد که سلطان محمد پنجم پدرش کرد. او بجای نخست وزیر مستعفی، خود نخست وزیر شد در باره تاریخ مراکش ومبارزات استقلال طلبانه ملت مراکش و نقش شخصیت‌ها در این مبارزات مقاله‌ای بنظر خوانندگان محترم میرسد

صفحه ۵

کولی‌ها، مردمانی که تشنه آفتابند!

خبرنگار ما برای تهیه دیرتازی از آنها که با «کارمن» هم‌خون هستند ولی با این سمبل کولی‌گری شباهتی ندارند سفری بیابل کرده و از نزدیك با زندگی آنهائیکه در چادر ها بدنیا می‌آیند و در همانجا میمیرند مطالبی گردآورده است.

صفحه ۷

ماجراهائی از مزاحمت و مزاحمین دخترها و خانم ها!

در فصل تابستان بیماری مزاحمت در تهران شیوع پیدا میکند و بهمین مناسبت ماجرا های جالبی از انواع و اقسام مزاحمت‌ها و مزاحمین که خواندن آن خالی از تفریح نیست برای شما گرد آوری شده است.

صفحه ۱۱

هنر و ادبیات معاصر

« خسته » عنوان شعری از: ر. اعتمادی و یك غزل که ۶ شاعر آنرا سروده‌اند، نگاهی بیك نمایشگاه هفته و داستانی از «سالور».

صفحه سینمائی

مصاحبه‌ای با اولیویا دوهاویلاند، سخنی در باره بهترین هنرپیشه سال، چند خبر کوتاه سینمائی.

صفحه ۱۲

قلعه‌ها و افسانه‌ها

قلعه فلك الافلاك قلعه نو، قلعه مامون، گهواره دیو، شما اگر باین نقاط هم نرفته باشید با خواندن این رپرتاژ از عجایب آنها آشنا میشوید و بر اطلاعات عمومی خود می‌افزائید

صفحه ۱۴

جریان روز

پشت گرانی بخاک میرسد!

از اخبار اینطور استنباط میشود که دولت برای تقلیل هزینه زندگی طرحهای متعددی در دست مطالعه دارد وطبق تعلیمات ودستورات شاهنشاه قرار است درین زمینه، اقدامات عمقی صورت بگیرد وگرانی مصنوعی یا یك مبارزه عمیق ودقیق ازمیان برداشته شود.

برای تامین این منظور پاره‌ای اقدامات بایداز طرف دولت بشود وپاره‌ای از جانب مردم. پس شرط اول همکاری مستقیم مردم ودولت است. یعنی نه دولت بتنهائی میتواند پشت گرانی را بخاك برساند نه مردم وهرقدمی از طرف دولت یامردم برداشته میشود ملازمه دارد بااقدام مشابهی ازناحیه دیگری.

گرانی نوئوع است. یکی گرانی حقیقی است که براثر بهم‌خوردن تعادل میان عرضه وتقاضا حاصل میشود و راه علاج آن تنظیم عرضه و تقاضاست. دیگر گرانی مصنوعی یامجازی است که بعرضه وتقاضا ربطی ندارد ومعلول علل دیگری است. حل آنهم موکول است به ازمیان برداشتن این علل وعوامل.

شما میدانید بنیان گرانی و افزایش هزینه‌زندگی در ایران از زمان جنك گذارده شد، یعنی‌از وقتی‌دامنه جنك بین‌المللی دوم بایران کشیده شد و مملکت‌مادر اشغال قوای بیگانه درآمد. درآن ایام مامجبورشدیم قسمت عمده غلات وفراورده‌های غذائی خودرا در اختیار سربازان متفقین وآوارگان جنك که دسته دسته بایران وارد میشدند بگذاریم وبالنتیجه تعادل میان عرضه وتقاضا بهم خورد ویك گرانی حقیقی باحدت وشدت تمام بایران روی آورد که در نتیجه قسمتی از ارزاق وحوائج عمومی جیره بندی شد و مردم ناگزیر شدند تاپایان جنك قحطی وسختی را تحمل کنند.

اما باخاتمه جنك، مسئله گرانی هزینه زندگی که معلول جنك بود، متاسفانه خاتمه پیدا نکرد. از طرفی محتکرین وکسانیکه بسودهای سرشار حاصله ازبازار سیاه عادت کرده بودند از طرف دیگر دولت که دستگاهش خارج از حد توسعه پیدا کرده وخزانه‌اش خالی بود هر کدام بنوبه خود باعث استقرار وادامه گرانی مصنوعی شدند. دولت، هرچندروز یکبار چند شاهی برقیمت کالاهای انحصاری خود افزود و منفعت جویان نیز همین رابیهانه کرده، آنها هم متقابلا قیمت تعدس ونخودوبرنج وپارچه ومایحتاج دیگر مردم را اضافه کردند والبته بحرانهای اقتصادی نیز مزید برعلت وسبب آن شد که امکان مبارزه باگرانی فراهم نیاید.

اما حالادیگر، پس از آنکه بحرانهای اقتصادی منتفی شده ومملکت دوران آرامش راطی میکند ودرضمن براثر فعالیتهای عمرانی، سطح تولید درکشور بالا رفته موجبی برای گرانی و افزایش هزینه زندگی باقی نمانده است.

بهمین جهات است که اکنون دولت مصمم شده است تحت ارشاد وهدایت شاهنشاه کمر به مبارزه با گرانی ببندد و اقداماتی که تاکنون از طرف دولت صورت گرفته والبته جنبه اقدامات مقدماتی داشته، مورداستقبال قاطبه طبقات قرار گرفته ومردم منتظر اقدامات قاطع دولت هستند برای ریشه‌کن ساختن گرانی.

نکته‌یی که باید از آن بعنوان علت‌العلل افزایش هزینه زندگی یادکرد اینست که درگذشته هر وقت دولت بجهتی از جهات چند شاهی روی قیمت کالاهای انحصاری میکشید متعاقب آن تمام قیمتها بالا میرفت ولی هنگامیکه موضوع گرانی کالاهای انحصاری منتفی میشد وقیمت آن برمیگشت بجای اول خود، با هیچ زور و قدرتی پائین آوردن سایر قیمتها امکان نداشت.

یکی از مواردی که دولت ومردم باید بالاتفاق باآن مبارزه کنند همین است. ودر اینجا مخصوصا سهم مردم زیادتر است برای اینکه پاره‌ای کالاهای انحصاری تابع وضع بازارهای بین‌المللی است. مثلا شکر ممکن است یکمرتبه درتمام بازارهای دنیا قیمتش فرق کند و برای یك دوره موقتی یاحتی طولانی گران بشود. مردم، کسبه وتجار شرافتمند نباید اینرا وسیله وبهانه افزایش سایر قیمتها قرار دهند برای اینکه قیمتها تابع یکدیگرند واشتباه است اگرخواربار فروش تصور کند مابه‌التفاوتی که از افزایش قیمت ماش وعدس حاصل میشود منفعت اوخواهد بود، چون مآلا واضطرارا باید همان مابه‌التفاوت رابابت تفاوت قیمت ماست و پنیر به لبنیات فروش بپردازد و لبنیات فروش به‌دیگری ودیگران!

این کیفیت نامعقول باید از میان برود. بایدمردم نیز سهم خودشانرا در مبارزه برای کاهش هزینه‌زندگی ایفا کنند و از طریق هماهنگی میان دولت ومردم، گرانی کمرشکنی که همه طبقات‌را مستاصل ساخته‌است، کمرش بشکند و تعدیل وتعادلی در هزینه زندگی عمومی پیدا شود.

همانطور که گفتیم گرانی هزینه‌زندگی درشرایط کنونی مملکت‌ما، یك گرانی بی‌منطق ومجازی ومصنوعی است و عوامل تصنعی باعث ایجاد آن شده است نه عوامل حقیقی. بنابراین تعدیل هزینه زندگی ومبارزه با این گرانی غیر طبیعی بهیچوجه کار دشواری نیست و تنها محتاج است به اهتمام مشترك دولت ومردم. دولت باید تاحدی که بعواید ضروری مملکت لطمه وارد نشود، در تقلیل بهای کالاهای انحصاری اقدام کند ومردم نیز باید دولت را از طریق همکاری در راه پائین آوردن قیمتها یاری دهند تا هزینه زندگی باقوه خرید عمومی وسطح زندگی توازن پیدا کند.

ماخوشوقتیم که می‌بینیم براثر تجارب گذشته، خوشبختانه مردم بارغبت وتوجه خاص از موضوع مبارزه با گرانی وگرانفروشی استقبال میکنند ودرسیمای ایشان آمادگی برای همکاری بادولت درراه تقلیل هزینه زندگی خوانده میشود. امیدواریم باهمت مردم و کوشش دولت وهدایت رهبر خردمند مملکت، این مسئله بزرك اجتماعی نیز حل وفصل شود و لفظ «گرانی» از قاموس زندگی روزمره مردم زائل گردد.

***

آخر وقت امروز خبر رسید که دولت به پیروی از نیات شاهنشاه در قیمت کالاهای انحصاری تغییرات مهمی داده واقدامات سریعی در زمینه مبارزه باگرانی آغاز کرده است. پیرامون تصمیمات و اقدامات دولت مادر شماره آینده بحث خواهیم کرد.

بدینوسیله از سهامداران شرکت سهامی باطری کار دعوت میشود

در جلسه مجمع عمومی فوق‌العاده که در ساعت ۷ بعد از ظهر روز ۳۱ر۳ر۴۴ در محل شرکت تشکیل میشود بحضور بمهرسانند دستور جلسه ـ انحلال شرکت وانتخاب مدیران تصفیه.

مدیر عامل

مجالس ترحیم و یاد بود

باکمال تاسف درگذشت بانوی خیر و نیکوکار **عزت‌الزمان صارم دخت** همشیره دوست محترم جناب آقای غلامحسین صارمی را باطلاع دوستان می رساند.

مجلس ترحیم آنمرحومه از ساعت ۹ تا ۱۱ صبح روز شنبه ۲۲ خرداد ماه جاری درمسجد مجدمنعقد است. **سیدحسن امامی امام‌جمعه تهران**

به مناسبت درگذشت **بانو عزت‌الزمان صارم دخت** همشیره محترمه جناب آقای غلامحسین صارمی که از بانوان نیکوکار و باتقوای فارس بودند مجلس تذکری ازساعت ۹ الی ۱۱ صبح روز شنبه ۲۲ خرداد ماه جاری در مسجد مجد منعقد است انشاءالله علماء اعلام و جامعه مسلمین بشرکت در مجلس ترحیم آنمرحومه موفق خواهند بود.

الاحقر عبدالله مسیح تهرانی . الاحقر هدایت‌الله التقوی الشیرازی

باکمال تاسف فوت **بانو عزت‌الزمان صارم دخت** همشیره جناب آقای غلامحسین صارمی مشاور محترم حقوقی وزارت آب وبرق را به اطلاع می رساند مجلس ترحیم آن مرحومه ازساعت ۹ تا ۱۱ صبح روز شنبه ۲۲ خرداد ماه ۴۴ در مسجد مجد منعقداست.

وزیر آب وبرق

باکمال تاسف ضایعه مولمه درگذشت بانوی مورداحترام ونیکوکار **عزت‌الزمان صارم دخت** همشیره جناب آقای غلامحسین صارمی را به استحضار دوستان می رساند مجلس ترحیم آنمرحومه ازساعت ۹ تا ۱۱ صبح روز شنبه ۲۲ خرداد ماه ۴۴ در مسجد مجد منعقد است.

سردار فاخر حکمت . ابراهیم قوام . علی اصغر حکمت . مهدی نمازی . امیر همایون بوشهری . حبیب‌الله آموزگار . علی‌قلی هدایت محمد رضا فاطمی . عبدالرحمن فرامرزی. دکتر مصباح زاده . مهدی صدر زاده . استخر . ابوالحسن رضوی . عرب شیبانی . علی محمد دهقان . ابوالفضل حاذقی . باقر بوشهری . عبدالحسین طباطبائی . هاشم جاوید . رسول پرویزی . امیدسالار . مرتضی حکمت . عبدالله دشتی . دکتر مهذب آ ـ ۵۹۵۹ ۱ ـ ۲

بانهایت تاسف فوت مرحومه **عزت الزمان صارم‌دخت** خواهرجناب آقای غلامحسین‌صارمی وکیل‌پایه یك دادگستری را به اطلاع آقایان قضات و همکاران و بستگان‌ودوستان‌آنمرحومه می رساند.

مجلس ترحیم فقید سعید از ساعت نه تا یازده صبح روز شنبه بیست و دوم خرداد در مسجد مجد منعقد است. خواهشمند است با شرکت در این مجلس روح آنمرحومه را شاد فرمایند.

رئیس کانون وکلاء دادگستری

درگذشت بانوی عالیقدر و نیکوکار خانم **عزت‌الزمان صارم دخت** را به اطلاع می‌رساند همکاران محترم دعوت می شود بپاس همکاری های ارزنده جناب آقای غلامحسین صارمی‌برادر گرامی آنمرحومه با جامعه سردفتران در مجلس ترحیم معظم‌لهاکه ازساعت ۹ تا ۱۱ صبح روز شنبه ۲۲ خرداد ۴۴ در مسجد مجد منعقد است شرکت فرمایند.

نایب رئیس کانون سردفتران. جمال‌الدین جمالی

خانواده‌های: صارمی . دهقانی. مترجمی. ملك‌پور . رهبری .متقی ایروانی . لقمانی .علامه رجائی. روح‌الایمان. بافری. معین. معتکف. نبرا

بانهایت تاثر فوت‌جانگداز **بانو عزت‌الزمان صارم‌دخت** همشیره جناب آقای غلامحسین صارمی و مادر گرامی دوشیزگان لیلا و ویولت دهقانی در جهرم باطلاع‌خویشاوندان‌و دوستان می‌رساند مجلس ترحیم آنمرحومه از ساعت ۹ تا ۱۱ صبح روزشنبه ۲۲ خرداد ماه ۴۴ درمسجد مجد و مجلس ختم زنانه ازساعت ۵ تا ۷ بعداز ظهر همان روز در خیابان پهلوی کوچه‌فیروزگر (بعداز چهارراه تخت‌جمشید) شماره ۳۳ منعقد می باشد امید است با شرکت در مجلس ترحیم موجبات شادی روح آنمرحومه و تسلی خاطر بازماندگان را فراهم فرمایند.

باطلاع خویشان و دوستان و آشنایان می رساند مراسم روز سالگرد فوت مرحوم **رحیم نیرومند حاجیانی** در روز یکشنبه ۲۳ خرداد ۱۳۴۴ ازساعت ۶ تا ۸ بعد از ظهر در منزل آن مرحوم واقع در خیابان شاهپور علیرضا ۴راه فروردین برگزار می شود.

آ ـ ۵۹۹۹۷ **خانواده حاجیانی**

بمناسبت درگذشت **آقای غلامحسین زاده دردزیان** مجلس‌ختم آنمرحوم‌روزشنبه ۲۲ر۳ر۴۴ ساعت ۵ الی ۷ بعد از ظهر در مسجد ارك منعقد می‌باشد و مجلس ختم‌زنانه‌درهمان روزو همان ساعت در منزل شخصی آقای علی حسین زاده امیریه کوچه مهدیه کاشی ۸۲منعقد می باشد.

حسین قره‌گزلو . علی حسین‌زاده . حسن محمد نژاد .حاجی علی اصغر عیوضی . رضا فتح‌اللهی . علی عیوضی محمد علی‌گل‌محمدی ابراهیم محمد آذری

مصیبت وارده‌را بعموم بازماندگان آنمرحوم تسلیت میدهیم.

خانواده های: **مستعان ـ جواهری ـ دیلمقانی احدزاده ـ روشن ضمیر ـ توسلی ـ شهبانی ـ شمس ـ پوررستگار ـ هاشمی‌نژاد ـ علوی‌کیا ـ وکیلیان ـ پاك‌نژاد ـ آرالو ـ به‌آئین ـ غفوری ـ شهرستانی ـ درودیان ـ شهابی** باستحضار میرسانند.

بمناسبت هفتمین شب درگذشت شادروان **غلامعلی مستعان** پدر آقای ایرج مستعان مجلس یادبودی از ساعت ۵ تا ۷ بعد از ظهر روز شنبه ۲۲ خرداد ماه درامامزاده عبدالله آرامگاه بدر برقرار است.

از عموم سروران گرام واولیاء عظام دعوت میشود باشرکت دراین مجلس روح آنمرحوم را شاد و بازماندگان راقرین امتنان و تشکرقرار دهند.

بانهایت تاسف و تالم درگذشت **بانوفاطمه کریمی** همسر فرزندم مهدی قاسمی افشار کارمند وزارت دارائی را به اطلاع دوستان و آشنایان می رساند مجلس ختم‌مردانه آنمرحومه روز شنبه ۲۲ خرداد از ساعت ۴ تا ۶ بعد از ظهر در مسجد سجادخیابان شاه چهارراه گیتی ومجلس زنانه روز جمعه ۲۱ خرداد در همان ساعت در منزل شخصی خیابان آیزنهاورخیابان سلسبیل شمالی کوچه کامران کاشی ۲۲ برگزار خواهد شد.

ناصر خمسهٔ (افشار). سرهنك صمدافخمی سروان ابوالقاسم وثوق. دکتر فیروزقیامی . حاجی علی اکبر زاهدی . محمد تقی گیلوانی . محمود افخمی آ ـ ۵۹۷۷

مصیبت‌وارده‌را به عموم بازماندگان آنمرحومه تسلیت میدهیم.

بلبل خوش آوای‌ما

شکوفه های نورسته سرکشیده‌اند و هنوز انجمن‌فامیلین‌ودوستان را اندوه خاموشی تو مرثیه‌گو است رحمت نازنین محفل مارا بی وجود زیبای تو قصه های‌تلخ زندگی‌انباشته و توکه بزیر خروارها گل‌غنوده‌ای تنهای‌تنها در دیار خاموشان چگونه ای ؟ وای که دنیای وسیع بی‌وجود تو برما غمزدگان تنك آمده و روزگاری که تاج سرما بوده‌ای ؟ اکنون چگونه درته پا جاگرفته‌ای ؟ روانت شادباد ای شادی ریز زندگانی دیروزما . شادی رحمت مهربان‌ما .

برادر بیچاره‌ات عزت

خانواده های : **نعیمی ذاکر . حاج بابائی . طوعی . پزشکیان .احمد آبادی . آقائی . حاج حسینی . امامی . اسدی**

بانهایت تاسف‌فوت نا بهنگام شادروان **حسین نعیمی ذاکر** (متخلص به مجرد) شاعرو نویسنده‌معاصر را به اطلاع دوستان‌و اقوام می‌رساند. مجلس ترحیم مردانه آنمرحوم روز جمعه ۲۱ر۳ر۴۴ از ساعت ۴ الی ۶ و نیم بعداز ظهر در مسجد امام علی النقی (ع) واقع‌در خیابان تهران نو ـ خیابان ارباب‌مهدی ومجلس ختم زنانه در همانروز و همان ساعت در منزل آنمرحوم منعقد خواهد بود.

مصیبت وارده‌را بعموم بازماندگان آنمرحوم تسلیت میدهیم.

به مناسبت هفتمین شب درگذشت مادر عزیزمان مرحومه **مغفوره فاطمه سلطان سجادی** مجلس‌یادبودی در روزشنبه ۲۲خرداد ماه از ساعت ۵ تا ۷ بعد از ظهر برسر آرامگاه آن عزیز از دست رفته‌در شاهزاده‌عبدالعظیم‌مسجد فیروز آبادی برقرار است. از عموم سروران گرام و اولیاء عظام دعوت‌می‌نماید با شرکت‌در این‌مجلس‌روح آنمرحومه راشاد و بازماندگان‌را قرین امتنان و تشکر قراردهند.

احمد .مرتضی . محمد علی . مهدی .رضا محمود سجادی آ ـ ۶۱۱

باستحضار اقوام و دوستان گرامی می‌رساند. مراسم شب هفتم وفات شادروان **آقای محمود مروتی** روزجمعه بیست‌و یکم خرداد ماه جاری از ساعت پنج تا هفت بعد از ظهر در ابن‌بابویه مقبره مرحوم نصرت‌الدوله برگزار می گردد.

خانواده های . مروتی .سنجابی . بیات . جدلی .دولتداد . زنگنه .فزونی . یوسفی . رشید یاسمی . ناصری . اکبری .اردلان شجیعی اردستانی . وقار . مهدوی . اردستانی .ارجمند احسانی . صمیمی . منوچهری . یونسی. طبائی آ ـ ۵۹۴۵

به مناسبت سالروز درگذشت مرحوم **عباس سیروس** مجلس یادبودی از طرف کارکنان چاپخانه سپهر در روز شنبه ۲۲خردادازساعت ۵ بعد از ظهر در ابن‌بابویه آرامگاه جورابچی برقرار است. **کارکنان چاپخانه سپهر**

بانهایت تاسف درگذشت **شیخعلی صالحی** را در (گوران طالقان) که از مردان متدین و نیکوکار محل بودند باطلاع بستگان و دوستان می‌رساند. مجلس ختم مردانه آنمرحوم روز جمعه ۲۱ر۳ر۴۴ ازساعت ۴ ونیم تا ۶ ونیم بعد از ظهر درمسجد اعتماد هفت‌چنار و ختم زنانه در همانروز و ساعت در منزل آقای عوضعلی صالحی واقع در خیابا ن‌سینا پلاك ۵۲۰ منعقد می باشد.

رجبعلی . عوضعلی . نیاز . نظام . صفر . علی. برجعلی. بهرام . عزیز .علیمحمد .عبدالعلی نظر صالحی . علی‌نجاری. ازژمند .سلطانمحمدی رمضانی ها آ ـ ۵۹۸۵

مصیبت وارده‌را بعموم بازماندگان آنمرحوم تسلیت میدهیم.

خاندان خاضعی . سلجوقی .دریادار صفائی . خمسه صفا . اکبری فرد . آشتیانی . محمدزاده مهندس جعفری . نکوئی

باکمال تاسف فوت مرحوم خلد آشیان **آقای سید جعفر خاضعی** کارمند عالیرتبه بازنشسته شهرداری نورالله مضجعه را باستحضار اقوام ودوستان و آشنایان می رساند. مجلس ترحیم آنمرحوم ازساعت ۵ تا ۷ بعد از ظهر روز شنبه ۲۲ خرداد ماه جاری در مسجد مجد منعقداست هزینه ختم زنانه آنمرحوم به مصرف امورخیریه خواهد رسید.

سیدعلی‌اکبر خاضعی .سیدابوالقاسم‌خاضعی سید محمد خاضعی .دکتر محسن خاضعی.دکتر حسن‌خاضعی . سرهنك‌حسین‌سلجوقی.دریادار صفائی . دکتر خمسه صفا . منصور خاضعی . سرگرد حسین خاضعی . موسی آشتیانی . سروان هوشنك محمد زاده . حاج نکوئی .دکتر اکبری فرد . امیر هوشنك اعظمی زنگنه

بانهایت تاسف درگذشت مادر عزیز خود **خانم‌هویه‌فرزار اصدق** راباستحضارخویشاوندان ودوستان می رسانیم. مجلس تذکر آن مرحومه یوم‌جمعه بیست‌و یکم خرداد ماه ازساعت ۶ بعداز ظهر در منزل آقای محمود مهتدی خیابان فیشرآباد ـ خیابان خوشبین شماره ۳۹ منعقد است

فرزار ـ مهتدی .مومن . فتح‌اعظم. ورقا

خانواده‌های: **واثقی ـ قره‌باغیان ـ میرفخرائی بهروزی ـ مرادی‌تهرانی ـ حداد ـ قره‌باغی ـ فرهادی ـ خرسند مشهدی ـ منصوری ـ پدرامی اسکوئی ـ علیخانی ـ مظاهری ـ ارم ـ قائم‌مقامی**

بدینوسیله فوت‌مرحوم مغفور جنت‌مکان **کریم واثقی** راباطلاع دوستان و آشنایان میرساند. مجلس ختم مردانه روز جمعه ۲۱ خرداد ماه از ساعت ۵ تا ۷ بعدازظهر درمسجد ارك‌وختم‌زنانه همانروز در منزل آن مرحوم واقع در خیابان ارباب مهدی ایستگاه سنگکی پلاك ۱۵ منعقد میباشد ضمنا شب هفت آن مرحوم عصر روز دوشنبه ۲۴ خرداد درابن‌بابویه برگزارمیگردد.

مصیبت وارده را بعموم بازماندگان آن مرحوم تسلیت میگوئیم.

با کمال تاسف فوت مرحومه **راحل یعقوب زاده** والده آقای موسی یعقوب زاده رابه اطلاع کلیه خویشان و آشنایان‌می‌رساند‌مجلس ترحیم آنمرحومه روزیکشنبه ۲۳خردادازساعت ۵ تا ۷ بعد از ظهر در کنیسای حئیم واقع در خیابان قوام‌السلطنه کوچه سیمین برقراراست

خانواده های یعقوب‌زاده .کیمیابخش.روحانی سیون القانیان . عین‌الله حلیمی . کرمل‌لوی . دکتر منوچهر گوهری

تسلیت

آقای ایرج مستعان

درگذشت ابوی بزرگوارتان را تسلیت‌عرض کرده و خودرا درغم آن همکار عزیز شریك میدانیم. **سردبیر ونویسندگان اطلاعات‌هفتگی**

مدیروکارمندان تبلیغات بین‌المللی زر

مصیبت‌وارده‌را به خانواده مستعان بخصوص به جناب آقای ایرج مستعان سردبیرمحترم‌مجله اطلاعات بانوان تسلیت می گویند.

درگذشت بانوی نیکوکار، خیرو گرانقدر **عزت‌الزمان صارم دخت** موجب تاثر خاطرم گردید. بقاءعمر و شکیبائی بازماندگان را آرزومندم‌ونیز امیددارم **جنابان‌آقایان غلامحسین صارمی و جواد رهبری** عرض تسلیتم‌راپذیرند

آ ـ ۸۶۲ **هاشم محجوب**

سپاسگزاری

خانواده‌های: مقصودنیا ـ ملك‌زاده ـ مقصودی

از آقایان علماء اعلام و محترمین وبازرگانان ودوستان و آشنایانی که درمراسم تشییع و مجلس‌ختم وهفته مرحومه‌مغفوره **حاجیه‌آغاباجی خانم مقصودنیا** همسر وخواهر ومادر عزیزمان شرکت فرموده و همچنین از آقایان معظمی که وسیله تلگراف ونامه ابراز لطف ومحبت و همدردی نموده و موجبات تسلی خاطر افسرده اینجانبان‌رافراهم‌نموده‌اند متشکروسپاسگزاریم وسعادت و توفیق همه را از درگاه خداوندبزرك مسئلت مینمائیم چنانچه بعلت تالمات روحی‌در شرفیابی وعرض تشکر حضوری تاخیری رخ دهد پوزش میطلبیم

از ذوات محترم وسروران گرامی که درحادثه ناگوار تصادف **مرحوم‌حاجی‌علی‌اکبر میراحمدیان** چه در مراسم تشییع و مجالس ختم و مراسم هفته در تهران و در محل کچومثقال‌بابازماندگان آنمرحوم همدردی فرموده و موجبات تسکین‌آلام ایشان گردیده اند سپاسگزاری می نماید.

حاج محمد میر احمدیان

مجالس وعظ و سوگواری

ان الحسین مصباح الهدی و سفینة النجاة

برای بزرگداشت شعائر اسلامی ودراجرای نظر واقفان‌نیکوکار از روزپنجشنبه‌بیستم‌خرداد ماه جاری مجلس روضه‌خوانی سنواتی ازطرف سازمان اوقاف‌درمسجد پامنار (معروف‌به‌مسجد حضرت آیت‌الله کاشانی اعلی‌اله مقامه) برگزار خواهد شد.

از علاقمندان محترم دعوت میشود که برای تعظیم شعائر واستماع بیانات وعاظ محترم در زمینه مطالب علمی ـ اخلاقی ـ دینی از ساعت ۸ تا ۱۰ بعدازظهر دراین‌مجلس‌شرکت فرمایند

بمنظور حفظ شعائر اسلامی و طبق معمول سنواتی از بیست و ششم خرداد بمدت پنج‌روز ازساعت ۸ بعد از ظهر مجلس سوگواری‌خامس آل عبا (ع) در بنده منزل دائر است.

آ ـ ۶۰۳۵ **محمد علی روشن**

بیاد فیروزه عزیز

یك بهار گذشت وبهاران دیگر هم نیز می گذرد ولی این‌عمر تو از زندگی ماست که دیگر هرگز بهاری نخواهد داشت.

یکسال گذشت از روزیکه در یك صبحگاه بهاری بیك نسیم از درخت زندگی جدا شدی‌و در دل سرد خاك جای گرفتی و با رفتنت ما را برای ابد غمزده و داغدار نمودی و شمع عمرتو خاموش شد ولی شمع دیدگان ما همچنان روشن وبه مرگت اشگریزان‌است‌وروزشنبه۲۲ر۳ر۴۴ که سالروز درگذشت تو است بیادت برمزارت اشگی‌می‌افشانیم و قلب‌داغدارمان را تسلی می بخشیم وبرای شادی روح پاك تو هزینه این روزرا به مصرف نیازمندان خواهیم رساند.

مادر وپدر داغدارت

اختر ـ ملك افضلی(خیرالعموم). محمدخیرالعموم

پرسه

بانهایت تاسف‌درگذشت‌شادروان **سهراب‌غیبی** کارمند پایه ۹ وزارت دارائی راباطلاع کلیه بستگان و دوستان می رساند مجلس پرسه آن مرحوم از ساعت ۱۶ونیم الی ۱۹ روز جمعه ۲۱ر۳ر۱۳۴۴ درسالن ایرج واقع در خیابان استالین کوچه زرتشتیان برگزار میگردد.

بهرام غیبی . آذر فرهمند . مروارید غیبی جهانگیر غیبی . فریدون غیبی . رستم غیبی . شاپور غیبی . فرنگیس غیبی . مهربان فرهمند سروش فرهمند . کاوس خدایاری . کیخسرو کرمانی زاده . هوشنك آزادگانیان

مصیبت وارده‌را بعموم بازماندگان آنمرحوم تسلیت میگوئیم.

پرسه

درگذشت‌نابهنگام همکار گرامخود **سهراب غیبی**را به خانواده و بازماندگان آن روانشاد تسلیت گفته و باطلاع دوستان و آشنایان می‌رساند. مجلس پرسه ازساعت ۴ ونیم تا ۷بعد از ظهر روز جمعه ۲۱ خرداد ۴۴ درسالن ایرج برگزار است. **سازمان فروهر جوانان زرتشتی**

مصیبت وارده‌را بعموم بازماندگان آنمرحوم تسلیت میدهیم.

جناب آقای ایرج مستعان

باقلبی پر از تاسف و تاثر فوت پدربزرگوارتان را تسلیت عرض می کنیم.

آ ـ ۶۰۴۳ **امیرمحمد والی و فریده وزهره**

گروه فرهنگی علامه دهخدا

برای کلاسهای

۱ـ تابستانی (تقویتی ـ تجدیدی ـ زبان خارجه)
۲ـ متفرقه شبانه (برای امتحانات آبانماه)
زیر نظر گروه آموزشی دبیرستان شماره ۱ پسران ازهم‌اکنون ثبت‌نام مینماید
نشانی ـ میدان فوزیه ـ اول خیابان شهناز تلفن ۷۴۷۹۹

بدنبال صدور دستور مداخله سربازان آمریکا درجنگ ویتنام دین راسک وزیر خارجه ایالات متحده آمریکا اخطار کرد :

سربازان امریکا جنگ بزرگی را آغاز میکنند

سایگون ـ ۹ ژوئن

امروز گزارش داده شد در ۲۴ ساعت اخیر سه جنگ خونین با صد ها تلفات در ویتنام جنوبی در گرفته و از طرف دیگر هواپیما های امریکائی چهار حمله بزرگ به سرباز خانه‌ها وکاروان های حمل ونقل ویتنام شمالی کرده‌اند .
درسه نبرد اخیر بادعای دولت ویتنام جنوبی بیش از ۲۰۰ نفر چریك و ۱۰۰ نفر از قوای دولتی کشته شده اند .
در ۱۶۰ کیلو متری جنوب غربی سایگون ناگهان ۵۰۰ تا ۷۰۰ چریك بسر قوای دولتی ریختند و ۶۰ نفررا کشته ، ۹۵نفررا زخمی کردند و ۱۸ نفرناپدید هستند . از چریکها ۱۵۰ نفر دستگیر شدند .

● حمله به مرکز تعلیمات

درعملیات دیگری در۷۵ کیلومتری شمال‌شرقی‌سایگون۲ مستشار آمریکائی کشته شدند ویك مستشار دیگرزخمی گردید، زیرا چریکهابه مرکز تعلیمات آرتش ویتنام جنوبی حمله کرده ۵۰ نفر را کشتند و۲۴۹ نفرزخمی وناپدید گشتند.
علاوه‌بر این یك حمله ویت کنگها به‌پلی در۵۰۰ کیلو متری شمال‌شرقی سایگون دفع شد و۶۰ چریك دراین ماجرا کشته شدند .
ازمرکز تعلیماتی‌مورد حمله‌چریکها اینك مخروبه‌های پراز دودباقی مانده که کشته‌ها و زخمی‌هادر آن‌پراکنده‌اند وهلیکوپترها برای جمع‌آوری آنان‌در میان دود فرومی‌آیند.
باکشته شدن دومستشار آمریکائی تعداد کشته‌های آمریکائی‌ها در جنگ ویتنام به۴۰۴ نفرسید ، ودر این‌نبرد طرفین بیش از ۴۶۰ نفر تلفات‌دادند.

● ۲۵۰۰۰ نفر

امروز اعلام شدکه ۲۵۰۰ سرباز واحدهای مهندس‌آمریکائی‌وارد ویتنام شدند وتعداد قوای مسلح آمریکا در ویتنام به۲۵۵۰۰ نفر رسید.
یك سخنگوی آمریکائی گفت در هفته گذشته سنگین‌ترین تلفات جنك به‌قوای ویتنام جنوبی‌وارد آمده وتعداد تلفات به ۱۸۷۵ نفر رسیده که شامل ۵۳۰ کشته ، ۷۱۰ زخمی و ۶۳۵ اسیر ناپدیدشده‌اند. در همین‌هفته آمریکائیها ۱۰ کشته ۳۵ زخمی و۶ نفر مفقودالاثر دادهاند.

● حمله هوائی

در حملات هوائی ۲۴ ساعت اخیر بر ویتنام شمالی ۴۸ هواپیمای آمریکائی شرکت داشتند. گروهی از آنان به سه کاروان نظامی در ۱۸۰ کیلو متری هانوی حمله کردند و ۱۵ کامیون را آتش زدند. گروهی دیگر نیزنیمساعت برروی سربازخانه‌هابمب‌میریختند. یك دسته‌هم برای سومین روز به‌بندروین حمله کردند وآنرا با بمب کوبیدند .
در این ماجرا یك هواپیمای بمب افکن آمریکائی سقوط کرد که خلبان و کمك خلبا ن‌آن نجات داده شدند.
یك هواپیمای آمریکائی‌نیز آسیب‌دید.

● حمله نیویورك‌تایمز

روزنامه متنفذ نیویورك تایمزامروز سخت به دولت جانسون حمله کرد که سربازان آمریکائی را متعهدا به ورود علنی در جنك ویتنام کرده است .
نیویورك تایمز مینویسد : دولت جانسون کمك آمریکا را به ویتنام جنوبی (که در زمان آیزنهاور وکندی نیز انجام میشد) به جنك آمریکاعلیه آسیائی ها تبدیل کرده است .هنوز چهار ماه از انتخابات رئیس‌جمهوری نگذشته‌بود که جانسون برخلاف‌وعده های انتخاباتی خود آمریکا را وارد جنك زمینی در ویتنام کرد و نکته جالب اینکه تصمیم دیروز که در واقع اعلان جنك آمریکاست نه‌بوسیله رئیس جمهوری و نه بوسیله‌اعضای کابینه ، نه حتی بوسیله یك مقام نزدیك بکابینه ، بلکه بوسیله یك افسر رابط اعلام شده است .
روزنامه نیویورك تایمز نتیجه می گیرد که ماهیت مداخله آمریکا در ویتنام با تصمیم‌دیروز عوض شده و ممکن است ویتنام همانقدر سربار آمریکائی را بخود مشغول دارد که جنك کره کرده بود .

● تجدید نظر

کاخ سفید در باره تصمیم دیروز آمریکا مبنی بر ورود سربازان آمریکا بجنك توضیح داد که‌سربازان آمریکائی‌فقط به‌تقاضای ویتنام‌جنوبی ووقتی وضع ویتنامیها مشکل باشد وارد کارزار میشوند و این نشانه تغییری در سیاست موجود نیست.
خبرگزاری رویتر گزارش میدهد که رئیس جمهوری آمریکا در واقع در تصمیم دیروز خود تجدید نظر کرده است .

● شرکت فعال

دین‌راسك‌وزیر خارجه‌آمریکا گفت : سربازان ما به ویتنام نرفته اند که مانند خرگوش بهت‌زده‌بنشینند تا چریکها آنها را بگوبند ، بلکه باید عملا و فعالانه در جنك شرکت کنند.
وی افزود که انتظار میرود درفصل‌بارانهای موسمی‌برخورد های‌بزرك بین چریکها وسربازان آمریکائی صورت گیرد .
از وی پرسیده شد : آیا ما درجنگی در آسیاوارد شده‌ایم؟ وی جواب داد : من توجهی به مفهوم حقوقی جنك ندارم .اما نبرد شدیدی در آنجا جریان دارد .
وی‌افزودما همه این‌اقدامات رابرای آن‌میکنیم که‌کمونیست ها بفهمند جنوب شرقی آسیا رابازور نمیتوان گرفت وحاضر بشوند از طریق مسالمت آمیز مسئله را حل کنند .

● توسل به ژنرالها

فان‌هوی‌کوات نخست‌وزیرویتنام جنوبی اعلام کرد که نمیتواند بحران‌سیاسی موجود در ویتنام را حل کند و باین جهت از ژنرالهای آرتش خواسته است بین او و مخالفانش « میانجیگری » کنند .
ناظران میگویند این تقاضانظامیان را دوباره وارد عرصه کشمکش‌های سیاسی خواهد کرد.

● طفره رفت

دولت انگلیس اعلام کرد که‌تصمیم دولت جانسون به‌واردشدن قوای آمریکا در جنك عملی در ویتنام قبلابه‌اطلاع انگلیس رسانده شده است ، اما سخنگوی وزارت‌خارجه محتاطانه از اظهار اینکه انگلیس بااین تصمیم موافق است یانه‌طفره رفت .
ناظران سیاسی عقیده دارند این تصمیم آمریکا بطور کلی باعث ناراحتی دولت انگلیس است که بمناسبت حمایت خود از سیاست آمریکا زیر فشار شدید محافل دست‌چپی میباشد .

● مذاکره در مسکو

خبرگزاری تاس خبرداد که برژنف دبیر کل حزب کمونیست شوروی و«لوتان‌نگی» معاون نخست وزیر ویتنام شمالی درباره‌همکاری‌شوروی وویتنام مذاکره کردند . لوتان‌نگی دوهفته پیش برای مذاکره در باره نحوه کمك شوروی به ویتنام‌بمسکو آمده ودراین مدت بابسیاری از رهبران شوروی مذاکره کرده‌است
پلیس ژاپن امروز تظاهرات ۳۰ هزارژاپنی رابرضد سیاست امریکا در ویتنام پراکنده کرد .
بعضی از تظاهر کنندگان دراین ماجرا زخمی شدند . آنها به‌خیابان ها وپارك مرکزی توکیو ریختندو شعارهائی برضد آمریکا دادند .
۲۰۰۰ نفر پلیس کلاه خود بسر وارد معرکه شدند و شعارهای تظاهر کنندگان را که رویش‌نوشته بودجنك ویتنام راقطع کنید،ویتنام رابه ویتنامیها برگردانید » پاره کردند و خودشان را متفرق‌ساختند بسیاری از آنها بزمین افتاده، از افرادپلیس اردنگی میخوردند.پلیس مانع آن شد که خبرنگاران ازاین ماجرا عکس بردارند . دانشجویان بحالت فرار جلوی وزارت خارجه ژاپن‌وسفارت آمریکارفتندو همچنان شعار میدادند .

● تقاضای کمك

سخنگوی چریکهای ویتنام جنوبی درهانوی‌اعلام کرد،اینك که‌به‌نیروهای آمریکا دستور داده‌شده است مستقیما درجنگهای‌ویتنام‌شرکت کنندچریکهای ویتنام جنوبی نیز این حق رابرای‌خود محفوظ میدارند که در صورت لزوم‌از ارتش ویتنام شمالی‌تقاضای کمك کنند.
(آسوشیتدپرس ـ یونایتدپرس ـ رویتر)

حدود دخالت

نطق شدید دین‌راسك وزیر امورخارجه آمریکا، که بدنبال دستور دیروز دولت این کشور درمورد مداخله مستقیم سربازان آمریکائی در جنك ایراد شده ، نشانه آنست‌که نبردهای خونینی طی روزهای آینده در این کشور درخواهدگرفت. آنچه نظر ناظران سیاسی را اینك بخود معطوف داشته مسئله‌حدود دخالت‌احتمالی شوروی، چین، ویتنام شمالی‌در صورت پیش آمدن وضع فوق العاده‌ای در ویتنام است.

در جهان چه گذشت

منصرف گردید

واشنگتن ـ لوسی جانسون دختر ۱۷ساله رئیس جمهوری امریکا که قرار بود با جوانی بنام پل پتز نامزد شود از تصمیم خود منصرف‌شده‌است.
سخنگوی کاخ سفیدواشنگتن اظهار داشت که لوسی و پل هنوز دوستان صمیمی هستند ولی لوسی سنجاقی را که پل بوی هدیه کرده بود و مقدمه نامزدی آن دو محسوب میشد پس داده است .

آزاد شد ؟

الجزایر ـ یك مقام مطلع‌در الجزایر اظهار داشت‌که‌فرحات عباس رئیس سابق دولت موقت الجزایر از زندان آزاد شده است .
فرحات عباس از ماه اکتبر سال گذشته در یکی از نقاط جنوبی الجزایر تحت نظر بود. گفته می شود که عبدالرحمن فارص و چند نفر دیگر از رهبران سابق الجزایر که زندانی بودند آزاد شده‌اند .

مهمترین مسئله

آناپولیس ـ «پل‌نیتز» وزیر دریاداری امریکا گفت در ده سال آینده مهمترین مسئله جهان ، تحولات‌چین کمونیست است .
معلوم نیست در این مدت بتوان چین‌را واداار کرد که‌به نظم و صلح جهان کمك کند وی نتیجه گرفت که ما باید مواضع خودرا در ویتنام‌تحکیم کنیم تا چین را به راه‌بیاوریم، وی درباره شوروی گفت : شوروی کمتر میل دارد وضع موجود جهان را تغییر دهد

بخاطر همسرش

واشنگتن ـ یکی ازاعضاء کمیسیون تحقیق وارن اظهار داشت که‌ممکن است لی‌هاروی اسوالد بخاطر آنکه‌زنش‌مارینا را تحت تاثیر قراردهد به‌قتل پرزیدنت کندی اقدام کرده باشد .
وی گفت پس از آنکه به اسوالد اجازه داده نشده به کوبا برود ، به دالاس‌بازگشت زنش‌بامرد دیگری زندگی می کرد و او تنها در آپارتمان جداگانه ای بسر میبرد .

اسوالد یك روز قبل از قتل کندی نزد همسرش رفته و از او دعوت کرده بود که بار دیگر با همدیگر در یك آپارتمان زندگی کنند .

شامپوبوری

برای شفافیت بیشتر و شستشوی تمیزتر شامپوبوری را انتخاب فرمایید

شامپوبوری چون به کارخانه‌های خارجی حق الامتیاز نمیدهد ارزانتر است

شامپوبوری ساخت لابراتوار دکتر حمیدی

برنامه امشب سینما پردیس

جان‌وین ـ رابرت میچام ـ شون کانری ـ ریچاردبرتن و چهل هنرپیشه درجه اول دیگر در عظیم ترین فیلم جنگی تاریخ سینما .

کولر گیبسون

برای ادارات ـ مؤسسات ـ منازل

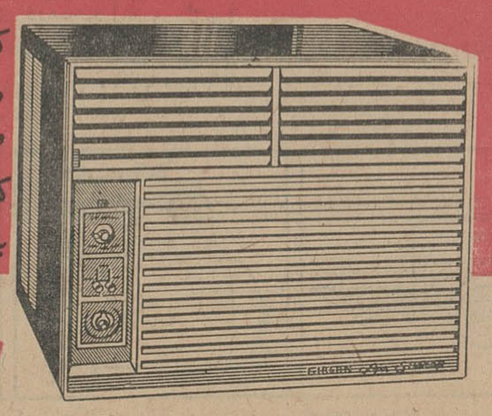

کولرگیبسون ساخت آمریکا
دارظرفیت‌های ۱۱۵۰۰ و ۱۶۱۰۰ و ۱۸۰۰۰ و ۲۲۰۰۰ BTU
کولرگیبسون : تنها کولرمجهز به دستگاه ایرسویپ اتوماتیك است

Gibson

شرکت محور ـ بین چهارراه شاه وشیخ هادی شماره ۲۵ تلفن ۶۴۸۳۸

آغاز دومین هفته در مولن روژها

پرواز عقاب‌ها

پاناویژن ـ رنگی ـ تکنی‌کالر

دوبله فارسی در استودیو مولن روژ

فیلمی کوبنده از مایکل آندرسون
کارگردان فقید ۵ بزرگ

چشم در چشم توفان !
رو در روی آتش !
دست در دست مرگ !
هرجاکه بلای جان شکار هست
این فرزندان خطر ، این‌عقابهای
بلندپرواز را خبرکنید !

یول برینر ریچارد ویدمارك جورج چاکیریس
سوزی پارکر دانیل گویرت شرلی نایت

ازامشب در سینماهای ازامشب

تراس سالن امپایر ـ سانترال تراس سالن نیاگارا ـ مترو پل ـ

وبرنامه افتتاحیه سالن جدید سینماتاج

شروع سئانسها درسینما متروپل ۱۰ر۱۵ صبح ـ ۲ر۳۰ـ۴ر۳۰ـ۶ر۳۰ـ۸ر۳۰ بعد از ظهر و در سینما تاج ۱۰ر۴۵صبح ـ۲ـ۴ـ۶ـ۸ـ۱۰ بعد از ظهر و در سینما نیاگارا ۱۱ صبح ـ۳ـ۵ـ۷ـ۹ بعدازظهر تراس۷ر۳۰ـ ۹ر۳۰ بعد از ظهر و در سینما سانترال ۱۰ر۴۵صبح ـ ۳ـ۵ـ۷ـ۹ بعد از ظهر و درسینماامپایر ۱۱ر۱۵ صبح ۳ر۳۰ـ۵ر۳۰ـ۷ر۳۰ـ۹ر۳۰ بعدازظهرتراس۸ـ۱۰ بعدازظهر

استخر شنای کاپ
کیلومتر ۱۳ جاده کرج

اخبار خاورمیانه

عشایر عراق اعلام‌کردندطی حمله بهواره ارتش‌عراق به مواضع آنها :

هزارسربازعراقی کشته‌شدند

خبرگزاری یونایتد پرس از بیروت گزارش میدهد عشایر شورشی شمال عراق بیش ازهزار نفر از قوای دولتی راکشته‌اند. منابع نزدیك به عشایر گفتند دولت عراق حمله بهواره خود را بمنظور قلع وقمع ما وبیرون کردنمان از مناطق نفتخیز آغاز کرد، ولی ما ۸۰۰ سربازدولتی‌و ۴۰۰ فرد عشایری راکه بدولت عراق کمك‌میکردند ازبین‌بردیم. دولت عراق که عشایر را«دسته راهزن» مینامیدتاکنون ازذکر تلفات قوای‌دولتی خودداری‌کرده اما سخنگوی عشایر گفت که‌در نبردهای خود در حدود ۳۰سرباز و۷غیر نظامی کشته و جمعا ۸۱ نفر زخمی داده‌اند.

آمریکا تکذیب کرد

وزارت دفاع امریکا گزارش منتشره در بیروت را مبنی بر اینکه عربستان سعودی یك قرارداد کلان خرید اسلحه با امریکا منعقد کرده‌است‌تکذیب نمود . سخنگوی وزارت دفاع گفت این خبر غیر دقیق است ، ولی‌بعلت آنکه اثرنامطلوبی ایجاد نکنه حاضر نشد درباره جزئیات و نحوه قرارداد مزبور توضیح دهد .

کنفرانس سران‌اسلامی

ملك‌حسین از پیشنهاد یك کنفرانس سران کشور های اسلامی که در کنفرانس اسلامی مکه بعمل آمده حمایت کرد . وی در تلگرافی به کمیته اجرائیه کنفرانس گفت‌برای این منظور لازم است قبلا مشورتهائی بین دول اسلامی بعمل آید تا این کنفرانس بتواندبه صلح و تفاهم متقابل ملل اسلامی کمك‌نماید.

سوریه مصر را متهم به توطئه کرد

سوریه امروز مصررا متهم کرد که برضد رژیم بعثی این کشور توطئه میچیند . اتهام سوریه بر این اساس است که ژنرال عبدالحمید سراج مرد نیرو مند سابق‌سوریه‌که حکومت دمشق‌را مدت سه سال زیر نفوذ ناصر نگاهداشته بود ،وارد عراق شده است .

روزنامه الاحرار ارگان حزب بعث لبنان نوشته است که این یکی از آخرین توطئه‌های مصرو متحدش عراق بر ضد سوریه می باشد. وی از قول منیف رزاز دبیر کل حزب بعث نوشته باعث تاسف است که دوستان ما در قاهره به توطئه بر ضد رژیم ملی‌وسوسیالیستی سوریه دست زده‌اند و اگر برای خاطر حفظ روح دوستی ووحدت‌جهانی نبود سوریه‌اعتراض شدید تری به مصر می کرد .

نخست‌وزیر یمن بستری شد

احمد نعمان نخست‌وزیر یمن که‌وارد قاهره شده در خلال مذاکرات با سران‌مصر بعلت ابتلا به اسهال خونی و برای معاینه عمومی در بیمارستان بستری شد . وی در یك مصاحبه از روی تخت بیمارستان گفت : به پیشنهاد ملك فیصل پادشاه عربستان‌سعودی که خواستاراستعفای کابینه‌وی‌وروی کارآمدن یك رژیم «بیطرف» شده توجهی نمی کند و هیچکس جز خود ما یمنی ها حق اخذتصمیم درباره یمن را ندارد .

اعدام های دسته جمعی در دومینیکن

سن‌دومینیك ـ ۹ژوئن ـ خبرگزاری فرانسه ـ یك شاهد مورد اطمینان امروز بنماینده سازمان ملل‌متحددر سن دومینیك گفت از روز ۲۲ مه تا شنبه گذشته گروه گروه از مخالفین حکومت ژنرال ایمبرت‌بین پایتخت دومینیکن وزندان‌ویکتوریا در ۱۵ کیلومتری‌شمال اعدام‌شدند.

وی تائید نمود که‌تاکنون یکصد تن بدین ترتیب اعدام شده‌اند از جریان‌اعدام‌این عده عکسهای‌زنده‌ای مخفیانه تهیه شده است که نماینده سازمان ملل متحد طی گزارشی بزودی برای اوتانت میفرستد منابع موثق تائید مینمایند که این گروه بدست طرفداران تروخیلو کشته شده‌اند .

جهان تری سال قبل

لاوال کابینه فرانسه راتشکیل‌داد

پاریس ـ پریشب درساعت هفت و بیست دقیقه لاوال تشکیل کابینه را قبول نمود ودیروز اعضاء کابینه جدید را برئیس جمهوری معرفی نمود. لاوال علاوه‌بر رئیس الوزراء وزیرامورخارجه نیز میباشد .

نقل از اطلاعات ۲۰ خرداد ۱۳۱٤

آگهی باطلاع کدخدایان قراء خراجی و خیرآباد چهارمحال بختیاری‌ومستاجرین منزلهای اینجانب

واقع در کوچه بختیار اصفهان ومستاجر هتل کسری اصفهان و مغازه قلمزنی جنب آن میرساند دکتر مصطفی راسخ نائینی که طبق مدارك موجوده‌مال‌الاجاره‌املاك اینجانبه را بدون هیچ‌سمت‌قانونی دریافت داشته ونپرداخته البته وسیله مراجع قانونی او رامورد تعقیب‌قرارداده‌وخواهم‌دادخواهشمندم از این‌تاریخ دیگردیناری ازدرآمد اینجانبه را بنامبرده ندهید که مورد قبول‌نخواهدبود.

۲۵ر۳ر٤٤ پریچهر سیف‌پور فاطمی

آمریکا درفضا ازشوروی جلوتراست

هوستون ـ ۹ژوئن ـ خبرگزاری فرانسه ـ جیمزمك‌دیویت‌فضا نورد آمریکائی در اولین کنفرانسی که برعرشه ناو هواپیمابر «واسپ» پس ازفرود آمدن از فضا تشکیل دادگفت درمسابقه تسخیر فضاامریکاااز شوروی جلو افتاده است .

جیمزمك دیویت گفت طی پرواز اخیر فضائی من یك کیلوو ۸۱٤ گرم از وزن خودرا از دست دادمو ادواردوایت ۳ کیلوو ٦۲۸ گرم

مك‌دیویت سپس گفت شوروی موشکهای پرقدرت تراز آمریکادر اختیار دارد اما تغییر مدار سفینه جیمنی ـ ٤ وعملیاتی که ادواردوایت طی ۲۰ دقیقه راه‌پیمائی در فضاانجام داد بمراتب برآنچه شورویها انجام داده بودندبرتری داشت .

طپانچه فضائی

ادواردوایت نیز گفت فضانوردان شوروی در فضا به مشکلاتی‌برخورد کردند که این مشکلات برای‌فضا نوردان آمریکائی وجود نداشت. وی تائید نمود که طپانچه فضائی‌که اودر اختیار داشت براحتی‌بهرسوئی که مایل بود اورا میراند .

دوفضانورد آمریکائی این بیانات‌را در یك کنفرانس مطبوعاتی ایراد کردند وبه سه‌نکته زیر اشاره نمودند .

۱ـ هنگامیکه روز پنجشنبه گذشته وایت از کابین فضائی خود خارج شده وخود را برای پرش درفضا آماده‌میکردیکی ازدستکش هـای ضدگرمای خودرا از دست دادو همین امر مشکلات زیادی برای او بوجود آورد . این دستکشها که‌با دقت زیاد تهیه شده است به‌وایت امکان میداد بتواند رل کابین‌رابه هنگام بازگشت درجوزمین‌دراختیار بگیرد.

● خون دماغ و تهوع

جیمزمك دیویت وادوارد وایت شب گذشته برای آخرین بارمورد معاینه پزشکی‌قرارگرفتند آنهاقرار است امشب نزد خانواده خود در مرکز فضائی هوستون باز گردند وروز بعد یك کنفرانس مطبوعاتی تشکیل دهند .

گروه پزشکان فضائی که حال دوقهرمان فضارا مورد معاینه قرار داده‌اندازوضع جسمانی‌آنها رضایت کامل دارند. رئیس گروه مزبور گفت خون دماغ مك‌دیویت وحالت تهوع ادوارد وایت چندان مهم‌نبوده است .

● ملاقات در فضا

یك سخنگوی سازمان ملی هوانوردی آمریکا گفت احتمال‌زیاد وجود دارد که درپرواز آینده‌فضائی آمریکا دوفضانورد به نوبت از سفینه خارج شوند . وی‌افزودپرواز آینده سفینه جمینی ـ ۷ روز طول میکشد .

سخنگوی‌سازمان‌ملی هوانوردی آمریکا تائید نمود که در پرواز آینده برنامه ملاقات در فضانیز عملی میشود .

ارفرانس درنرخ‌بلیط خود ۳۰درصد تخفیف داد

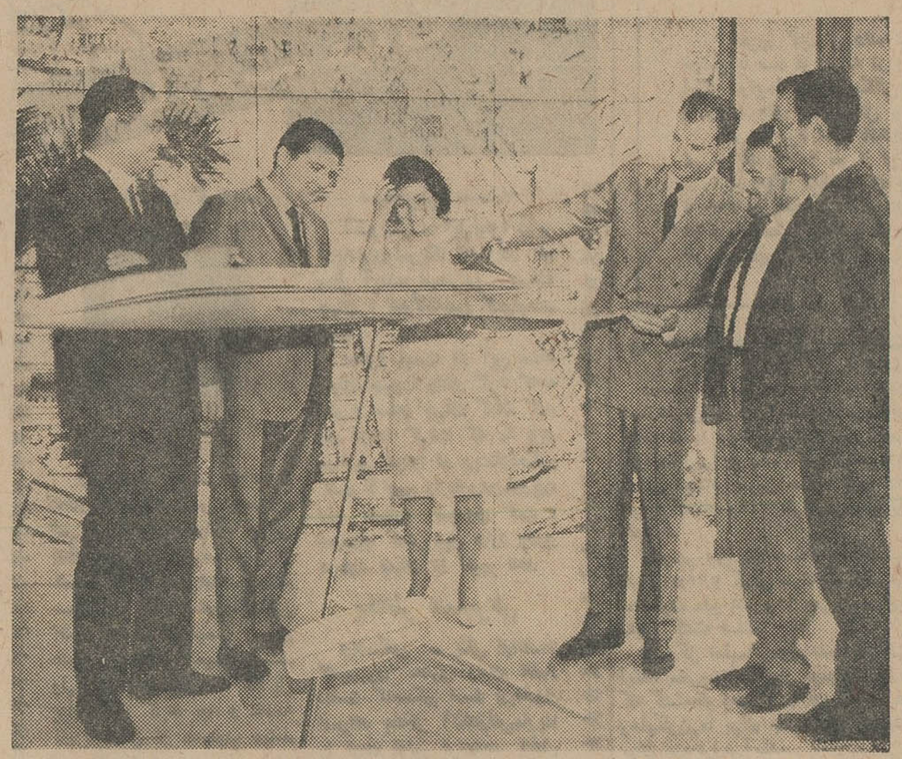

نمایندگان جراید هنگام بازدید از ماکت هواپیمای مافوق صوت ارفرانس

بقیه‌از صفحه اول

قیمت کمتری داشت کسانی که پول کمتر دردسترس‌دارندمیتوانند به‌مسافرت‌های سیاحتی بروند.پس از مطالعه قیمت بلیطهای مسافرتی رفت و برگشت از تهران به‌پاریس را از ۳۹۸٤۰ریال به ۲٦٦۱۰ ریال تنزل دادیم و این نرخ را بکشور های مختلف پیشنهاد کردیم این کمترین بهای بلیط از ایران به پاریس است که البته دارنده آن میتواند مدت ۳۰روز ازآن‌استفاده نماید و فقط کافی است که‌حداقل ۱۰روز دراروپا بماند وحتی‌میتواندد‌ر صورت تمایل در یك کشورموجود بین ایران و فرانسه توقف نماید. این تخفیف شامل کلیه کشورهای اروپائی دیگر نیزمیشود و قیمت بلیط باین ترتیب بیش از ۳۰درصد تنزل مینماید .

از این تخفیف کسانی که مایل باشند به‌امریکا نیز مسافرت کنند استفاده می‌نمایند زیرا مسافرمیتواند از این تخفیف مثلاتاپاریس‌استفاده کند و از آن جاباچهار پرواز روزانه ارفرانس به‌امریکا عزیمت نماید و درنتیجه صرفه‌جوئی زیادی دربلیط مسافرتی امریکا نماید .

کمك به‌جهانگردان

رئیس شرکت هواپیمائی ارفرانس سپس اضافه کرد طبق آماری که سال گذشته بدست‌آمده۱۲۱هزار نفر جهانگرد سال گذشته‌ازایران دیدن کرده‌اند و این آمار نسبت بسال قبل ۳۷ر۵درصد افزایش یافته بوده‌است ومابرای‌توجه‌بیشتر جهانگردان اروپائی این تخفیف را از اروپابه‌ایران نیز منظور داشته‌ایم و بااین موضوع کمك زیادی به جهانگردانی که مایلند به‌ایران مسافرت کنند شده‌است .

دراین تفوق شرکت هواپیمائی‌ملی ایران نیز باماهمکاری داشته است وماباکمك شرکت مذکور موفق شدیم از اقدامات خودنتیجه‌بگیریم و بنابراین توانسته‌ایم هم به تعداد مسافرین ایران به‌اروپا وجهانگردان اروپائی وامریکائی به‌ایران بیافزائیم

مسافرت بدون توقف

رئیس شرکت هواپیمائی‌ارفرانس افزود سیاست کلی ارفرانس‌اینست که مسافتهای بیشتر را بدون توقف طی کند و ماسه‌الی چهار پرواز به نیویورك داریم که یکی از پاریس بدون توقف به‌لوس‌آنجلس میرود درصورتیکه این‌مسافت‌بسیارطولانی است و یاخط هوائی که بین‌مادرید به برازیلیا بدون توقف برقراراست از جمله خطوطی است که سیاست کلی ،درآن رعایت‌شده است .در مسافرت‌اخیر نیز شاهنشاه ازهواپیماهای ما استفاده شد زیرا ماتوانسته‌ایم راههای طولانی رابدون توقف بپیمائیم .

آقای پوآتیه اضافه کرد از سال ۱۹۷۱ هواپیماهای مافوق صوت‌مورد استفاده شرکت ماقرارخواهد گرفت که‌سرعتی درحدود ۲٤۰۰ کیلومتر درساعت خواهدبود وهم‌اکنون ٤۵ دستگاه از آن در دست ساختمان است و این هواپیماها از سال‌آینده پروازهای آزمایشی را انجام‌خواهد داد .

آقای پوآتیه در پاسخ یك‌سئوال گفت با توجه باین تنزل نرخ بر تعداد مسافرین ایرانی که به‌پاریس میروند اضافه خواهد شد و درپاسخ سئوال دیگری گفت :

ما در حال حاضر شش پرواز بین تهران و پاریس داریم ومیشود گفت که‌هرروزیك‌هواپیمای‌ارفرانس از تهران به‌پاریس میرود و طبیعی است باموقعیتی که‌ایران‌درخاورمیانه دارد برتعداد پروازهای مادرصورت لزوم افزوده خواهدشد .

مجمع عمومی عادی صاحبان سهام شرکت سهامی چرمسازی پارس

ساعت‌پنج بعدازظهر روزدوشنبه ۳۱ خرداد ۱۳٤٤ درمحل‌دفتر شرکت تشکیل خواهد شد از صاحبان سهام تقاضا میشود با رعایت مفاد اساسنامه در جلسه حضور بهمرسانند..

دستورجلسه:

۱ـاستماع گزارش هیئت‌مدیره وبازرس در خصوص محاسبات سال ۱۳٤۳

۲ـ تصویب ترازنامه و حساب سودوزیان

۳ـ انتخاب‌بازرس

هیئت مدیره شرکت‌سهامی چرم سازی‌پارس

تشکر و قدردانی

بدینوسیله از آقایان پرتو اعظم وشایان رئیس و معاون اداره‌سهیم گردن کارگران و آقای داروئی کارمند آن اداره که درحل‌اختلاف جزئی در پیمان‌دسته‌جمعی کارگران میشن تهران بذل مساعی فرموده درمطالعه پرونده وراهنمائی‌اینجانب وکیل کتبی کارگران کوشش نموده‌اند سپاسگزار و نیز ازاعضاء محترم وزارت کاروآقایان سنهی کارفرما و پوربابا نماینده کارفرما که‌هریك د ررفع این اختلاف حسن نیت داشته‌اند کمال تشکررادارد.

عباسقلی تقی‌زاده شهیدی

توسعه جنگ

تفسیر روز

سربازان و نظامیان آمریکائی در ویتنام از این پس تنها عنوان مستشار و مشاور نخواهند داشت بلکه مانند یك سرباز عادی در میدان جنك که در مقابل خصم قرار گرفته رفتار خواهند کرد و حمله و دفاع و عقب نشینی‌خواهند داشت . جانسون دستور داده‌است ۵۰ هزار سرباز آمریکائی وارد یك جنك تمام عیار با چریکها شوند و حدود و ثغوری برای آن نشناسند .

نظامیان آمریکائی از این‌پس جزئی از ارتش جنگجوی ویتنام بشمار خواهند رفت و هر لحظه‌که حکومت سایگون مصلحت و ضروری بداند دست بحمله‌خواهند زد بی آنکه هیچ مرزی ، حوزه عملیات آنان را محدود سازد .

قبلا نیز افسران و سربازان امریکائی اغلب بر خورد هائی با کمونیستها پیدا میکردند و در هر مورد یك یا چند کشته و زخمی میدادند . اما اکنون دیگر این برخورد ها و جنگها را در مقایسه با آنچه در انتظارش باید بود جز تشریفاتی نمیتوان نامید .

آمریکا مرحله بمرحله در بحران ویتنام بیشتر داخل‌میشود و این بار گام بلندتری بسوی‌یك جنك تمام عیار در آسیا برداشته شده است و البته تحولات اخیر نظامی و سیاسی ویتنام انتظاری جز این برنمی‌انگیخته است .

زیرا از لحاظ نظامی و درجبهه جنك ، چریکها در پناه ابرو مه وباران و عوارض آنها در آسمان و در روی زمین‌جنك بزرك تابستانی خود را آغاز کرده‌اند .

چریکها از این پس در دسته های بزرك و در جبهه های متعدد به دشمن حمله خواهند برد و تلاش خواهند کرد ، بی‌آنکه ابتکار عمل را در هیچ جبهه‌ای از دست بدهند لشکر های ویتنامی را آنقدر اینطرف و آن طرف بکشانند تاسربازان‌وفادار به‌حکومت سایگون نه‌تنها انرژی بلکه روحیه خود را نیز از دست بدهند.

در زمینه سیاسی نیز آخرین حرکت سیاسی برای کشاندن ویتنام شمالی و جنوبی به پشت میز مذاکره بدون نتیجه متوقف مانده است . دولت کانادا که‌این حرکت را رهبری‌میکرد بواشنگتن اطلاع داده است که دولت ویتنام شمالی در تماس با نماینده این دولت همان سخنان قبلی را در مورد انجام مذاکرات تکرار کرده قطع حملات هوائی، خروج آمریکا از ویتنام ، انتخابات برای‌وحدت، شرکت ویت‌کنك‌درمذاکرات‌و... افزایش و چند برابر شدن‌حملات چریکها و موقعیت جنگی تازه آمریکائیان نشانه آنست که هر دو طرف دست کم در شرایط فعلی هر امیدی را از مذاکرات بریده‌اند و به سر انجام جنك سه ماهه تابستان چشم دوخته‌اند .

جنگی که سر انجام آن برای هر دو طرف و برای جهان اهمیت بزرگی دارد زیرا در پایان این نبرد آزمایشی سه ماهه دانسته خواهد شد که آیا سربازان آمریکائی قادرند در یك سرزمین نا آشنای دور دست به جنگهای نامنظم دست بزنند و پیروز شوند یا نه .

سر نوشت ویتنام و تا حد زیادی سر نوشت دوستی شرق و غرب را پاسخ این سئوال تعیین میکند . زیرا در مقابل اقدام امریکا شرق نیز دخالت خود را در ویتنام آشکارتر خواهد ساخت

شوروی مسیر موشك مه‌نورد را تغییر میدهد

مسکو ـ رویتر ـ ۹ژوئن امروز گفته شد که‌ممکن است کار ـ شناسان فضائی شوروی مسیرقمر لونا ـ ٦ که‌دیروز بسوی ماه پرتاب کردنددر فضا تغییر دهند. مطبوعات شوروی فقط خبرپرتاب این قمررا درج کرده از ذکر جزئیات آن ـ خود داری نمودند . اما در محافل علمی گفته میشودشورویهامیخواهند این قمر را آرام روی ماه‌بنشانند

شیشه میخوای یا بستنی؟!

مسلماً شما هم مانند اکثر مردم بستنی را برای طعم ومزه وسایر خصوصیات دیگر آن میخورید نه بخاطر ظرف آن.

بستنی لیوانی پاك

هموژنیزه در انواع وانیلی، شکلاتی توت فرنگی وطعم های دیگر

فقط ۵ ریال

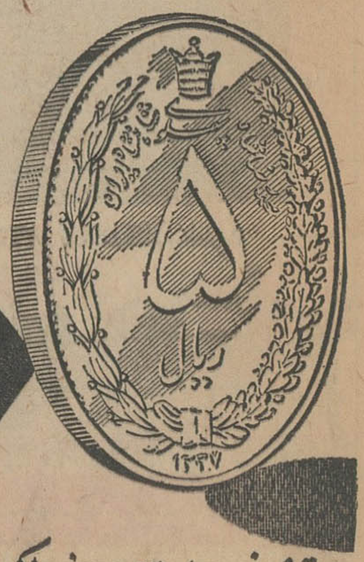

بستنی خورها بستنی لیوانی پاك را بخاطر خوشمزگی آن میخورند

شرکت سهامی لبنیات پاك تلفن: ۹۰٤۸۱

Atlas Copco

اطلس کوپکو

هوای فشرده را در تمام نقاط عالم در دسترس مصرف کنندگان قرار میدهد

اطلس کوپکو کلیه احتیاجات شما را به هوای فشرده ، درمصارف صنعتی و ساختمانی ودرمعادن ، توسط ابزار ودستگاههای مختلف و خیلی دقیق دراختیار شما میگذارد . سرویس و طرز عمل اطلس کوپکو برمبنای تجاربی است‌که بااستفاده از دستگاههای دقیق و فعالیتهای مداوم در انجام پروژه‌های مختلف درسراسرجهان بدست‌آمده است .

اطلس کوپکو نظرات ومشورتهای فنی خود را درمورد چگونگی استفاده ازدستگاههای جدید در محل و طرز نصب آنان در اختیار شما میگذارد .

برای کسب اطلاعات بیشتری درمورد این دستگاهها به شرکت ایران‌وسوئد قسمت اطلس کوپکو خیابان سوم اسفند ۳۱ تلفن‌های ۹-۳۱۰٦٦ و ۳۹٦۷۰ رجوع فرمائید.

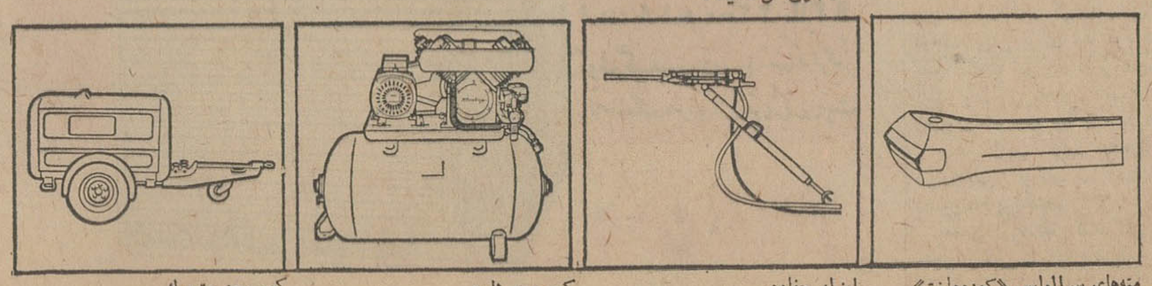

منه‌های سرالماسی «کوروما نت» ابزار حفاری کمپرسور ثابت کمپرسور متحرك

اطلاعات ۱۳۰۴

پنجشنبه
۲۰ خرداد ۱۳۴۴
۱۰ صفر ۱۳۸۵
۱۰ ژوئن ۱۹۶۵
شماره ۱۱۷۰۲۰
سال . . . . . سی و نهم

صفحات مخصوص جمعه

معاملات یکطرفه ! صفحه ۶
کولیها : مردمانی که تشنه آفتابند صفحه ۷
مقالات سیاسی صفحه ۸
هنر و ادبیات معاصر صفحه ۹
رویای شگرف نوول هفته صفحه ۱۰
سینما صفحه ۱۳
قلعه‌ها وافسانه‌ها صفحه ۱۴
طولانی‌ترین پیاده‌روی در فضا صفحه عبور از پنج قاره

در مراکش تاریخ تکرار میشود

سرانجام بدنبال یك‌ناآرامی سه‌ماهه سلطان حسن دوم پادشاه مراکش درکشور خود وضع‌فوق‌العاده اعلام‌کرد و گفت تاعادی شدن اوضاع وانجام انتخابات عمومی خودنخست‌وزیر خواهد بود و زمام‌کارهارا شخصا بدست خواهد داشت .

این‌اولین بارنیست که مراکش دچار چنین بحران هائی میشود. اززمان استقلال یافتن و همچنین درسالهای اخیر که سلطان‌حسن بجای پدر بتخت سلطنت نشسته است مراکش با آشوب وشورش های بزرگی روبروبوده‌است. آنچه درزیر آورده میشودبه‌آشنائی بیشتر خوانندگان با کشور ومردم مراکش ووضع فعلی‌آن کمك میکند .

مراکش از جمله آندسته ازکشور های مسلمان است که بتازگی ازبند تسلط خارجی ها نجات یافته‌اند . مردم مراکش وقبایل‌بومی آن‌سرزمین خودرا مغرب یامغرب‌الاقصی میخوانند مراکشی‌ها که سالهای اولیه بعد از استقلال خودرا می گذرانند آزادی خودرابس‌ازیك‌سلسله مبارزات‌دلیرانه با فرانسویها بدست آوردند . مبارزه ملت مراکش با سیاست استعماری فرانسه یکی از درخشانترین صفحات تاریخ مبارزات انسانی برای دست یافتن بآزادی میباشد سرزمین شمال آفریقا که مراکش یکی از مهمترین کشور های آنست از مراکز مهم و تاریخی تمدن بشری میباشد .

نهضت بزرك اسلام در اسپانیا وشمال افریقا این منطقه را بصورت یکی از مراکز مهم علمی و ادبی دنیای آنروز درآورد. امااز اوایل قرن‌بیستم استعمار فرانسه ، مراکش و تونس والجزایر را تحت تسلط‌خود درآورد. ولی از همان آغاز فرانسویها برای حفظ و بسط نفوذ و تسلط خود در مراکش با مقاومت بی پایان ومداوم ملت مراکش روبرو گردیدند .

● قهرمانان بی‌نظیر

از میان صفوف مبارزان مراکشی، قهرمانان بی نظیری چون عبدالقادر و عبدالکریم درخشیدن گرفتند و نهضت های آزادیخواهانه شمال‌افریقا را رهبری کردند و سرانجام این مبارزات خستگی ناپذیرو فداکاریهای وصف‌ناشدنی باستقلال وآزادی ملت مراکش منتهی گردید . پس از آنکه مراکش از بند رهائی یافت سلطان محمدبن یوسف پدر سلطان حسن‌دوم پادشاه فعلی که از طرف فرانسویها تبعید شده بود به‌کشورش بازگشت و کارورهبری مراکش‌را بدست‌گرفت. آزادی مراکش بمنزله پایان ناراحتی ها و مشکلات این کشور نبود وبعکس از اولین روز های پس از استقلال اختلافات قبیله ای و منطقه ای این سرزمین را با مشکل بزرك دوران استقلال روبرو ساخت . برای‌نمونه میتوان مسئله «الغلاوی» را ذکرکرد. الغلاوی در دوران استعمار فرانسه ودر زمان تبعیدمحمدبن یوسف‌سلطان متولی مراکش در جبهه فرانسویها قرار داشت و شدیدا بنفع فرانسه فعالیت میکرد . جالب آن بود که الغلاوی عده زیادی پیرو و هوادار نیز داشت‌که توسط‌آنها درکارمبارزه استقلال کارشکنی میکرد . در آغاز گمان میرفت‌خروج فرانسه ازمرکش «الغلاوی» را نیز از فعالیت بازدارد اما در سالهای اولیه بعد از استقلال «مسئله الغلاوی» به یکی از مسائل بزرك مراکش تبدیل شده بود .حتی بعد از مرك خود وی، پسرش و هواداران فراوان او دست ، بکشت و کشتار های بزرك‌میزدند وشهرها را غارت میکردند و مردم را با چاقو و تیر قطعه قطعه مینمودند . مسئله «الغلاوی» دیری نپائید اما مناقشه احزاب سیاسی واتحادیه های‌کارگری بلافاصله جانشین آن شد .

● احزاب سیاسی

مراکش تقریبا ۹ میلیون جمعیت دارد که ازاین عده ۳۰۰ هزاد تن یهودی و کمتر از ۳۰۰ هزار تن نیز اروپائی میباشند احزاب این‌کشور از گروههای مقاومت سالهای ۱۹۳۰ تا ۱۹۴۵ بوجود آمده و قسمت‌عمده اعضاء آن را دهقانان وکارگران تشکیل میدهند . از سال ۱۹۴۵ به موازات سرمایه گذاری فرانسه در کشوروایجاد کارخانجات طبقه‌کارگر متشکل نیز در مراکش بوجود آمده که در مبارزات استقلال طلبانه آن نقش بزرگی داشته است . احزاب مراکش بچند دسته تقسیم میشوند.

● حزب استقلال

حزب استقلال از مهمترین سازمان های سیاسی مراکش و بزرگترین‌حزب این کشور است . سید علی الفصیح وسید مهدی برکاه‌وسیداحمد بالافرج از رهبران اولیه این حزب بوده‌اند.

۱۹۴۶ ان طرف سید الفورانی تاسیس شد و ریاست آن‌بعدا بدست بن‌حلول افتاد . اعضای این حزب بیشتر از میان روشنفکران بوده‌اند .

یك دسته از سواران بربرمراکش‌در مراسم خاص قبیله‌ای خویش

زمانی بود که دو سوم مردم مراکش عضو این حزب بودند و سیاست خارجی کشور بشدت زیر نفوذ این حزب قرار داشت .

● حزب دمکرات استقلال

حزب دمکرات استقلال در سال ۱۹۵۱ بوجود آمد . این حزب از نظر تشکیلات و سازمان بسیار قوی است و از حمایت بسیاری از بازرگانان و صاحبان صنایع برخوردار است . این حزب در سال ۱۹۵۴ بدنبال اختلافات شدیدی که بین رهبران حزب استقلال بوجود آمد بوجود آمد و بسیاری از اعضای حزب استقلال را با خود همراه کرد .

● اتحادیه ها

اتحادیه‌کار مراکش از کارگران صنایع مختلف تشکیل شده و در زندگی سیاسی کشور نقش پراهمیتی بازی میکند .

● بورژوازی

در مراکش طبقه بورژوازی نقش مهمی در تامین و رهبری تمایلات ملی بعهده داود . زیرا دردوران تحت‌الحمایگی مراکش این‌طبقه هیچگونه مسئولیتی در امور اداری کشور نداشته واز طرف دیگر چون تاریخ گذشته مراکش همراه با مجدوعظمت بوده ودردوران مبارزه علیه استعمار فشار زیادی به طبقه خرده بورژوازی وارد آمده بود لذا این طبقه دارای روحی میهن پرستانه و استقلال‌طلب میباشد . وبمجردی‌که مراکش مستقل شد و سرمایه‌داران فرانسوی از سرمایه گذاری در مراکش خودداری نمودند طبقه بورژوازی مراکش‌خلاء را پر کرد و باکوشش تمام به احیای اقتصاد کشور کمر بست .

روشنفکران مراکشی بیشتر تحصیلات خود را در فرانسه بپایان‌رسانیده‌اند و امروز رل مهمی در کار رهبری‌و تولید کشوردارند. اغلب امورحساس بآنها واگذار شده است .

● بربرها

همیشه سعی شده است مراکشی ها یعنی باقیمانده اولین اشغال عرب از ساکنین اولیه مراکش یعنی‌بربرها جدا بمانند .ولی‌این کوشش بی‌نتیجه بوده زیرا امروز اکثریت بربر ها مسلمان شده و بدین ترتیب وحدت واقعی مراکش تامین‌شده است وحتی متاسفانه زبان بربرهادرحال اضمحلال است زیرا کتابت ندارد . و ازطرف دیگر تداخل لغت عرب در این زبان آنرا تهدید میکند . بربرها درآزاد کردن کشور خود نیز نقش مهمی داشته‌اند و مدتها ارتش فرانسه را بستوه آورده‌بودند . فرانسویهایکبار در ناحیه ریف ۲۳۵ هزار سربازبسیج کردند اما باز هم از پس بربرها برنیامدند .

● شورش ، شورش

گفتیم پایان‌قضیه «الغلاوی»بمنزله ختم ناراحتی و عصیان وآشوب در مراکش نبود . پس از آن نیز این کشور بارها صحنه شدیدترین‌شورش ها و خونریزی ها بود ه‌است که‌قیام «بن مولودی» و جنك مرزی مراکش والجزایر ازآن‌جمله‌اند. «بن‌مولودی» که در زمان‌مبارزات استقلال یکی از رهبران مقاومت در مقابل استعمار فرانسه بود بعدا علیه دولت مراکش دست بشورش زد و قیام بزرگی براه انداخت .

در این شورش ارتش مراکش و

سلطان حسن دوم
پادشاه مراکش

ارتش نجات‌بخش ملی تحت فرماندهی مولودی در مقابل‌یکدیگر قرارداشتند. سرانجام این شورش نیز از میان برداشته شد اما قبل از آنکه کشور بتواند روی‌ارامش ببیند سلطان‌محمد یوسف زیر عمل جراحی درگذشت. واز آن زمان ولیعهد مراکش بنام سلطان‌حسن‌دوم‌بتخت سلطنت‌نشست. سلطان حسن دوم چند روز بعداز مرك پدر کلیه اختیارات حکومتی را نیز شخصا بدست گرفت واعلام شد که‌خود اوشخصا سمت نخست‌وزیری کشور را برعهده خواهد داشت . در زمان سلطان محمد پنجم‌نیزنخست وزیری‌با پادشاه بود و ولیعهد سمت معاونت نخست وزیررا بعهده داشت. در آن هنگام اعلام شد که احزاب و فرقه های سیاسی باید مطیع‌پادشاه باشند زیرا اوپادشاه همه مراکشی ها و پادشاه همه سیاسیون این کشور است .

● تکرار تاریخ

اکنون درمراکش‌یکبار دیگر تاریخ تکرار شده و سلطان‌حسن دوم اعلام کرده است که تاعادی شدن اوضاع وی عنوان‌نخست وزیری کشوررانیز خواهد داشت . این اولین بار نیست که سلطان حسن در دوران کوتاه سلطنتش با بحران های بزرك روبرو میشود . او قبلا یك جنك رسمی با الجزایر و چند شورش خونین و توطئه را پشت سر گذارده است و همین چندی پیش بود که ۱۴ تن از توطئه کنندگان‌اعدام شدند.

شرکت سهامی گل
محترما باطلاع آقایان مدیران
داروخانه‌ها و بیمارستانها میرساند
روغن بادام شیرین خالص ـ روغن کرچك خوراکی
روغن زیتون خالص تصفیه شده
در ظرفهای مختلف‌باحداقل بها عرضه میدارد تلفن۲۳۸۳۳
۱ـ۵ آ ـ۸۴۷۲

کانادافراست که برای اولین‌بار بستنی را در لیوان بلور بشما عرضه داشت باردیگر در عرصه ابتکار پیشقدم میشود

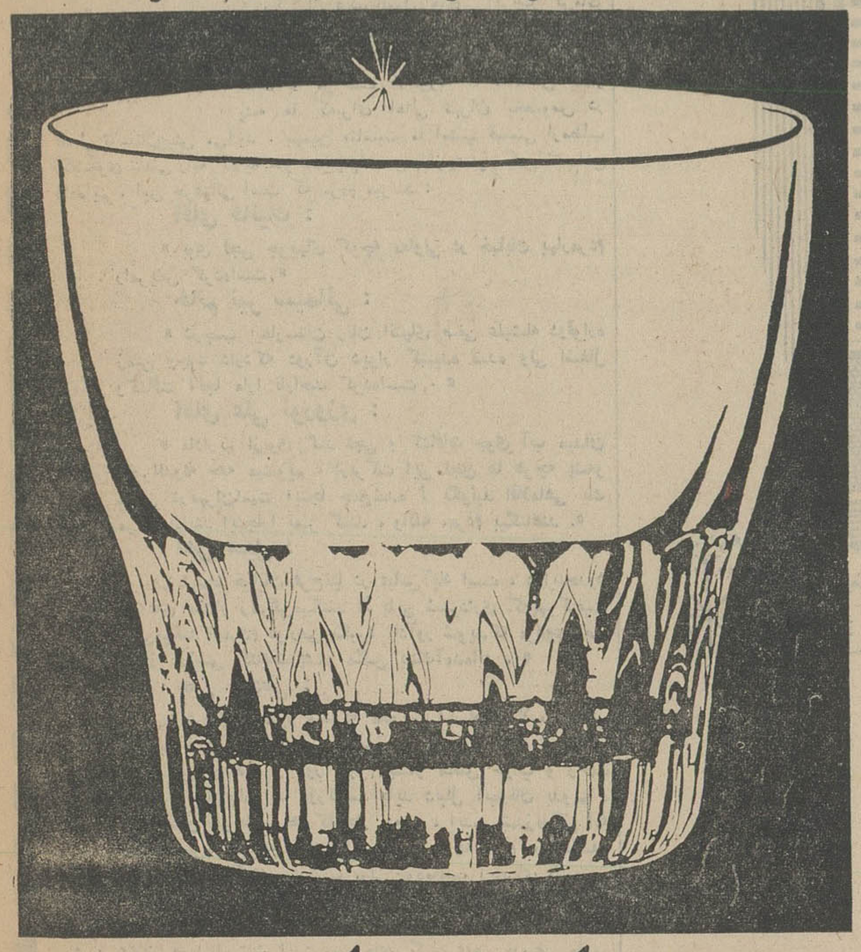

این بار
بستنی کانادافراست را در لیوان کریستالین! میل کنید
یك لیوان زیبا، خوشدست با خوش طعم ترین بستنیها

هواکش
ایندولا
ساخت هلند
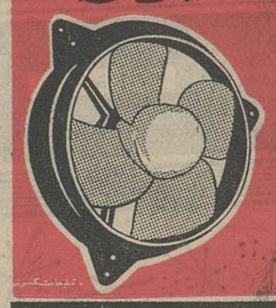
شرکت مقصود خیابان سعدی پائین‌تر تلفن ۳۱۰۲۷ ۳۵۱۱۷

درمان
روماتیسم
دکترمهندس
خیابان حافظ مقابل ت ث ث

شرکت
پخش مرغ
مرکز بخش مرغ زنده و پرکنده و تخم مرغ روز
برای ماءمین فروش ومصرف کنندگان محترم تسهیلات فراوانی ایجاد نموده است .
قبل از خرید روزانه برای اطلاع از قیمت های روز با:
شرکت پخش مرغ تلفن ۶۰۷۷۲
انتهای سپه میدان باغشاه تماس بگیرید

واحدهای تهویه مطبوع وستینگهاوس
قویترین عامل مولد هوای سرد
درساختمانها وسالنهای بزرگ:
ادارات ـ بانکها ـ رستورانها ـ بیمارستانها ـ باشگاهها
فروشگاهها ـ سوپرمارکتها

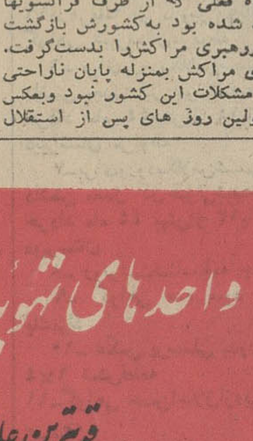
بقدرت سه تا پنجاه تن بردودت
Westinghouse

نماینده انحصاری : شرکت سهامی ایران تکمنو خیابان تخت جمشید شماره ۲۹۲ ـ ۲۹۰ تلفن ۷۵۶۸۶۴ ـ ۶

اشتراک

احمد احرار

معاملات یکطرفه!

چند سال پیش یکی ازهمکاران باذوق ما بایکدسته قبض آمد پیش من . قبض ها را ارائه کرد و گفت : فلانکس ، نگاه کن! این قبض آب است ، این قبض برق است ، این یکی مال تلفن است ، آن دیگر قبض معامله ایست بافلان دستگاه و خلاصه، اینها عموما قبوض رسمی دولتی است که هرکدام بامرجداگانه ای مربوط میشود ، امادر این قبض ها یك نکته مشترك هست وآن ظهرنویسی قبض هاست .یعنی اگر پشت قبض ها رانگاه کنی می بینی بدون استثناء چندفقره اخطار هست خطاب بمشترك یا طرف معامله . بنگاه برق اخطار میکند اگر مشترك آبونمان خود رادیر بپردازد ، در کنتور دست کاری کند ، برق بهمسایه بدهد، چکار بکند،چکارنکند بلافاصله برق او قطع میشود . سازمان آب نظیر همین رابعنوان دیگری قید کرده است ، تلفن چوردیگر اخطار میکند و خلاصه با هر قبضی که سازمانهای عمومی بدست مردم میدهند چند ماده را مثل گیوتین بیخ گلوی ایشان میگذارند اماعیب کاردراینست که معامله فقط یکطرف دارد . زیرا در قبال اینهمه تعهداتی که دستگاه ها ازمردم میخواهند یك تعهد جزئی نمیدهند که مثلا اگر آقای مشترك برق در عرض یك ماه ، سر هفته گرفتارخاموشی بود تکلیفش با اداره برق چیست . یا همانطور که مکلف است آبونمان واضافه مکالمه و عوارض تلفن را راس موعد مقرر بپردازد در مقابل میتواند متوقع باشد تلفنی را که تقاضا کرده سر موقع باو بدهند و وامی راکه پرداخته راس موعد بوی مسترد دارند یا اگر به صفر هشت مراجعه کرد جواب درست باو بگویند یا همانطور که در آئین نامه و مقررات هست دفتر های تلفن را زود بزود عوض کنند و امثالهم .

گاهی ، میان نامه هائی که مردم برای روزنامه مینویسند و درد دلهائی که میکنند ، نکاتی هست که موید قول رفیق نکته سنج ماست و من در حالیکه گفته اورا بخاطر می آورم چنین بنظرم میرسد که این نوع معاملات یکطرفه در میان ماجنبه عام پیدا کرده و خلاصه ریش و قیچی هردو در دست کسی است که زورش بیشتر است .

چندی پیش ، قبض برق خانه ماراکه آوردند نگاه کردم ، دیدم برای مصرف دو ماهه ۲۸۰ تومان نوشته اند درحالیکه کنتور ما ساعتی است و برق شب و روز را مشخص میکند . من تعجب کردم و بایکی ازدوستانی که در بنگاه برق داریم تماس گرفتم . ایشان گفت مامور می فرستم رسیدگی کند ویکروز ظهر وقتی بمنزل رفتم اهل بیت گفتند مامور آمد و کنتور را دیدو رفت . هنوز ساعتی نگذشته بود دردزدند و خبر آوردند که مامور آمده برق راقطع کند . اتفاقا شب همانروز من مهمان داشتم . دویدم بسراغ مامور که مشغول قطع برق بود . گفتم برادر ، تفصیل اینست و پیش پای شما مامور اداره برق آمده کنتور رابازرسی کرده است . اقلا بگذار جواب او بیاید ،اگر ۲۸۰ تومان راتایید کرد چشممان چهارتا میپردازیم . مامور اخیر الذکر متعذر شد که آن کار ارتباط بکارما ندارد . من دستور دارم برق راقطع کنم و اگر نکنم برایم مسئولیت ایجاد می شود . خلاصه برق را برید و رفت و ما مهمان خودمانرا در نور شمع و روشنائی چراغ زنبوری که از سر خیابان اجاره گرفتیم برگزار کردیم . فردامعلوم شد نظر بنده وارد بوده و ماموری که برای قبلی ۲ را ۵ خوانده و ۲۸۰ تومان تقلیل پیداکردیه ۶۶ تومان . اما بابت بریدن برق و خونی که آنشب اداره برق بجگر بنده کرد البته نه کسی خودرا مسئول میدانست و نه قانونی بودکه باستناد آن بتوان ریش کسی راچسبید . اشتباهی شده بود و اشتباه البته از راه هند هم برمیگردد منتهی زورمی خواهدکه آنرا برگردانند .اداره برق زور داشت و اشتباه خودرا برگردانید . بنده چون زور ندارم ، هرجا اشتباه کنم اجبارا کتك میخورم !

صحبت برق شد ،نقل حکایتی که چند روز قبل شاهد آن بودم بی مناسبت نیست . نزد کسی نشسته بودم و ایشان چون قصد سفر داشت ، هم برای خدا حافظی و هم احوالپرسی از مرد محترمی که در یکی ازبیمارستان های خصوصی درجه اول شهر بستری است بوسیله تلفن احوال پرسید . وقتی گوشی را زمین گذاشت با تاثر سری تکان داد و گفت : این آدم محترم در ناحیه ای از بدنش برق میگذارد و دیروز وقتی مطابق معمول باو برق گذاشته اند احساس ناراحتی شدید کرده ، اعتراض میکند که «سوختم !» متصدی امر تبسمی کرده میگوید : « خیال میکنید ! » اما بالاخره براثر اعتراض شدید وی جریان برق رابرمیدارند ساعتی بعد از چند اطاق آنطرفتر جیغ و فریاد زنی بگوش میرسد و معلوم میشود چون همان مسامحه در باره وی شده ولی بتذکر او توجه نکرده اند جریان برق انگشتش راسوزانیده است .

من گفتم : هم آن خانم و هم آن آقا هنوز سوزش حقیقی راحس نکرده اند و موقعی بتمام معنی خواهند سوخت که صورت حساب بیمارستان رارویت کنند. چون مادر آن بیمارستان طراز اول مریضی داشته ایم و آخر آن شاهنامه را من بچشم خود دیده ام !

چندروز بود یکی ازهمکاران ما مترصد بود چند دقیقه ای با هم صحبت کنیم و اشتغال زیاد هردو مجال نمیداد . وقتی من بیکار بودم ایشان گرفتار بود و وقتی او فراغت داشت من کار داشتم . عاقبت در راهروی روزنامه ، اتفاق افتادکه هردو از پله ها پائین می آمدیم و بالاخره فرصت گفتگو پیداشد.

رفیق ما . آقای آبار ضمن این مذاکره چند دقیقه ای ، چند ورق کاغذ بمن دادکه الان جلوی بنده است و با توضیحاتی که ایشان داده است اجازه بفرمائید شرح آنرا برای شما عرض کنم .

این چند برك کاغذعبارتست از یك سفته ، یك نامه مارکدار ماشین شده ، یك یادداشت بامضای آقای محمد معزی روی کاغذ آبی و یك قبض نامه سفارشی !

سفته مزبور به سررسید سوم اردیبهشت ماه است بحواله کرد شرکت سهامی بیمه آسیا بتعهد آقای معزی . اما این سفته بموجب مهر وامضائی که پشت آن هست درموقع خود، یعنی روز سوم اردیبهشت پرداخت و واریز شده است . معهذا بتاریخ ۲۸ ۲ یعنی بیست وپنج روزبعد ، شرکت سهامی بیمه آسیا نامه ای مینویسد به آقای معزی « نامه مارك دار ماشین شده» حاکی از اینکه چون سفته سوم اردیبهشت شما واخواست شده اگر فوری اقدام بپرداخت آن نکنید هرگونه حقی درمورد بیمه نامه اتومبیل شما ساقط ومنتفی است !

قبض نامه سفارشی هم مربوط بهمین اخطار است و بالاخره روی کاغذ آبی آقای محمد معزی شرحی دائر به پرداخت وجه سفته در موعد مقرر نوشته و تاکید کرده است. فوری نسبت برفع اختلاف حساب اقدام و شرح لازم مبنی بر اعتذار از مندرجات نامه اخیر الذکر خطاب باینجانب مرقوم فرمایند » !

اینهم حکایت دیگری بود از معاملات یکطرفه که عرف جاری دستگاههای اداری وملی ما شده است . درحالیکه مرد بیچاره سفته خودرا در تاریخ معین واریزکرده ، بهر دلیل یاتسامح بانك درانتقال وجه سفته بحساب شرکت بیمه آسیا و یا اشتباه متصدیان دفاتر شرکت بیمه ، فورا لبه تیز گیوتین بیخ گلوی آقای معزی قرار میگیرد که : « اگرفوری اقدام نکنید حسابی نداریم با کرایه خانه ! » وگوئی یك شرکت معتبر مترصد است یکی از مشتریانش مثلا دو روز در پرداخت یکی از سفته های خود تاخیر کندواو زیر تمام تعهداتش نسبت بحقوق مشتری بزند !

همانطورکه اداره ثبت دو روزپیش و پس شدن ایام را بهانه قانع کننده ای شمرده است برای ماست مالی آقای محمد حسین منذری نقشه بردار ؟ از ساوه شرحی داشتم بامضای آقای محمد حسین منذری نقشه بردار اداره ثبت. ایشان داستانی نوشته است ازماموریت خود در حوالی جیرفت کرمان باین مضمون: « اینجانب محمد حسین منذری نقشه بردار سال قبل چهل فرسنگی جیرفت کرمان بماموریت رفتم . در حدود سی فرسنگ شترسواری نمودم . رانها وکمرم مجروح و کت وشلوارم پاره شده، کرایه وهزینه های دیگر ، مشقات و دوری از خانه و خانواده ام همه و همه بجهت آن بوده است که هفت نفر تحت تکفل دارم ...» بنده که شغل و منصب اداری ندارم همینقدر میدانم این قبیل ماموریتهای خارج ازمرکز برای کارمندان عیالباری مثل آقای منذری فرصت مناسبی است تا از سرانه خرج سفر و اضافه حقوق و فوق العاده بدی آب و هوا چاله ها و دست اندازهای زندگانی خودرا پرکنند . اما تنها امتیازی که از ماموریت درحاشیه کویر نصیب منذری نقشه بردار شده ، الصاق این ورقه است باوراق پرونده خدمت او :

«اداره ثبت استان کرمان ـ بازگشت بشماره ۲۴۹ ـ ۱۲ر۱ر۴۴ قبلا طی شماره ۴۴۸۳۹ ـ ۱۱ر۷ر۴۳ اعلام شدکه بعلت کمبود اعتبار در سال جاری پرداخت فوق العاده وهزینه سفر آقای محمدحسین منذری مقدور نمیباشد) و دو مرتبه طی شماره ۴۹۰۴۳ ـ ۱۱ر۱۷ر۴۳ راجع به تعیین مدت ماموریت نامبرده سئوال شدکه چون پاسخ نامه درسال ۴۴ رسیده است دراثر انقضاء سال مالی وعدم صدور ابلاغ درسال ۴۴ پرداخت فوق العاده و هزینه سفر مشارالیه مقدور نمی باشد !

دبیرستان نظام

دبیرستان نظام برای سال تحصیلی ۴۴ـ۱۳۴۵ جهت کلاس های چهارم وپنجم وششم متوسطه (شعبه ریاضی) باشرائط زیر دانش آموز می پذیرد.

۱ـ تابعیت ایران

۲ـ متدین بیکی از ادیان رسمی (اسلام ـ مسیحی ـ کلیمی ـ زردشتی)

۳ـ تناسب اندام وصحت مزاج برابر گواهی اداره بهداری ارتش

۴ـ سن داوطلبان برای سال چهارم کمتراز ۱۶ وبیشتراز ۲۰ سال نباشد سن داوطلبان برای سال پنجم کمتراز ۱۷ وبیشتراز ۲۱ سال نباشد سن داوطلبان برای سال ششم کمتراز ۱۸ وبیشتراز ۲۲ سال نباشد

۵ـ برای ورود بکلاس چهارم ریاضی داشتن معدل کل قبولی خرداد ماه ۴۴ وبیش از ۱۴ ونمره بیش از ۱۲ درهریك از دروس ریاضی با گواهی دبیرستان مربوطه

۶ـ برای ورود بکلاس پنجم ریاضی داشتن معدل کل قبولی شعبه ریاضی خرداد ماه ۴۴ بیش از ۱۴ باگواهی دبیرستان مربوطه

۷ـ برای ورود بکلاس ششم ریاضی داشتن معدل کل قبولی شعبه ریاضی خرداد ماه ۴۴ بیش از ۱۳ باگواهی دبیرستان

۸ـ رونوشت شناسنامه چهار برك

۹ـ گواهی عدم سوء پیشینه یك برك

۱۰ـ عکس پرسنلی بدون کلاه ۴×۶ شش قطعه

۱۱ـ گواهی حسن اخلاق ازدبیرستان مربوطه

۱۲ـ تقاضای ولی و تقاضای دانش آموز

۱۳ـ نام نویسی ازاول تیرماه ۱۳۴۴ تا ۲۰ تیرماه از ساعت ۸ صبح الی ۱۲ (باستثنای روزهای تعطیل) خواهد بود.

۱۴ـ تعداد داوطلب مورد نیاز از طریق مسابقه ورودی انتخاب خواهدشد.

۱۵ـ مواد امتحانی برای سال های چهارم وپنجم (ریاضیات . فیزیك ـ شیمی ـ فارسی) و برای سال ششم (ریاضیات ـ فیزیك ـ شیمی ـ فارسی ـ انگلیسی) خواهد بود.

۱۶ـ دانش آموزان در مدت تحصیل شبانه روزی بوده واز پوشاك . خوراك ـ حقوق و هزینه تحصیلی استفاده خواهندنمود دانش آموزان منتخب از اول شهریور ماه ۱۳۴۴ شبانه روزی بوده و یك ماهه مزبور را برای فرا گرفتن تعلیمات نظامی خواهندپرداخت.

دبیرستان نظام

آگهی دعوت

از کلیه صاحبان سهام شرکت سهامی لاستیك سازی کامل دعوت میشود که در جلسه مجمع عمومی فوق العاده ای که درساعت ۶ بعد ازظهر روز ۳۱ر۳ر۴۴ در محل شرکت تشکیل میگردد حضور بهمرسانند. دستور جلسه .انحلال شرکت

مدیرعامل شرکت سهامی لاستیك سازی کامل علی اکبر پروین جاه

بی جواب

شب جمعه هفته قبل از قول آقای سرهنك علیزاده و آقای احمدی درباره سهام صندوق جوانان و از سکه افتادن آنها مطلبی در این ستون چاپ شد ، یك هفته هم بدنبال هفت سالی که گذشته ، سپری شد و کمافی السابق یکی پیدا نشد بگوید یابپرسد : آقایان باکی هستند ؟ چه میگوئید بقول آقای احمدی

« مگر میشود یك صندوق ، یك بانك ، یك شرکت ، هرچی که اسمش را میگذارند اینهمه پول از خلق خدا گرفته باشد و محض دلداری هم که شده دوکلام باین طلبکار های مسلم جواب ندهد »

من در جواب آقای احمدی گفتم :

آقای احمدی ، اینطور ها هم نیست که شما میفرمائید ، این صندوق هرچه باشد زیرسهام هاکه نمیزند بالاخره از محل جمع آوری وامهای پرداختی جانی میگیرد و پول شما را میپردازد .

تا آقای احمدی این حرف راشنید گفت :

« یعنی میفرمائید ، بزك نمیر بهار میاد ، کمیزه و خیار میاد !؟ »

گفتم : حالا یاکمیزه میاد یا خیار ! پول شما سوخت نخواهد شد .

گفت :

« شما زنده ، ماهم زنده ، خواهیم دید »

کثافت!

یکی از عکس العمل های اثرات گرمای تابستان رامیتوان در گفتگوی تلفنی مردم و ما جستجو کردو این عکس العمل هم مربوط است به مزاحمت خاکروبه ها ، مگس ها و پشه ها که برای اهالی تهران بخصوص در فصل تابستان پیش می آید . بهمین مناسبت ما امشب قسمتی ازمطلب گفتگوی تلفنی رابه گلایه ها و شکایتهای مردم از پشه و مگس اختصاص داده ایم . این حرفهائی است که مردم میزنند :

آقای فانیك :

« بوی لجن جویهای کوچه معاونی در خیابان بهارمردم رامریض کرده است »

خانم نیر سیمائی :

« درجنب بیمارستان زنان انتهای صفی علیشاه دوقواره زمین وجود داردکه دورآن دیوار کشیده شده ولی اشغال وکثافت آنجا مارا ناراحت کرده است . »

آقای علی نوروزی :

« ماداریم ازبوی گند لجن و کثافات جوی آب میدان مخبرالدوله خفه میشویم ، ازبرکت این لجن ها هرچه پشه و مگس درتهران است اینجا جمع شده ! بگوئید اقلاماهی یك مرتبه بیایند اینجارا تمیز کنند ، والله ،مردم بیگناهند . »

اهل محل :

« اینجا خیابان فرح نیا در عباس آباد است ، دراینحدود پشه های بالدار زندگی میکنند !! باین شهرداری که بهرکیفیت سعی میکند ازمردم عوارض بگیرد یادآور شوید که مردم عوارض بده از ناراحتی کثافات وپشه و مگس بتنك آمده اند . »

علی خادمی :

« عرضم بحضور شماکه مادر سرآسیاب دولاب زندگی میکنیم ، درکوچه ارباب فرامرز حدود چند هزار نفرساکن هستند این جماعت از زور هجوم پشه و مگس خواب و راحت ندارند ، مابیچاره ها روزتاشب باید دنبال آبونان بدویم ، شب تاصبح هم باپشه ها کلنجار برویم ، اینهم شدزندگی !؟ »

ملاحظه میفرمایند که بدون دخل وتصرف هرچه مردم درباره پشه و مگس و کثافات ولجن گفتند، نوشتیم ،ولی خودمانیم، آیابرای یك چنین شهری، شهری مثل تهران، عیب نیست که مردمش باوجود لوله کشی آب واین همه دستگاههای مسئول بهداشت، ازوجود گندو کثافت ناراحت باشند ؟الان فصل تابستان است ،روزهای گرمتری هم درپیش داریم شهرداری که بداد کسی نمیرسد، مگر خدابداد کسانی برسد که در مجاورت جویهای پراز لجن ،مراکز زباله، زمینهای غیرمحصور وبالاخره نقاط مگس خیز !وپشه زار! ساکن هستند و زندگی میکنند .

خاك!

آقای سروان مقیمی افسر شهربانی میگفت: «مدت مدیدی است که مشغول کابل گذاری درسراسر خیابان شهباز هستند . کاری به کابل گذاری ندارم ولی تعجب من اینجاست که چطور درزمانی که سرعت همه چیز زندگی را فرا گرفته ، بجای استفاده از مته های برقی و پتك های برقی دراینجااز کلنك و دیلم استفاده میشود، یعنی یکروز طول میکشد تا دو تا عمله ده متر خیابان راگود برداری کنند گرفتاری اینجااست که هرچه اینها در گودبرداری و کابل کشی سستی بخرج بدهند بیشتر خاك یکراست تو حلق مردم میرود ، چون خاکها راکنده وسط خیابان ریخته اند و براثر عبور وسائط نقلیه فضای این خیابان ازخاك وگردو غبار تیره وتار میشود».

گفتم بازهم گلی بگوشه جمال شما که بفکر اهالی ساکن خیابان شهباز هستید، چون من ده روز قبل از این خیابان گذشتم وآنچه راکه شما تعریف کردید بچشم دیدم وازآن روز به بعد منتظر بودم که یکی از اهالی محل تلفن کندو چیزی بگوید ، ولی تاامروز که شماتلفن کردید من در خماری بودم !وحالا فرصتی است که از مسئولین بخواهیم قدری درموره کابل کشی این خیابان عجله کنند .

منوالفقاری

کولر کریر

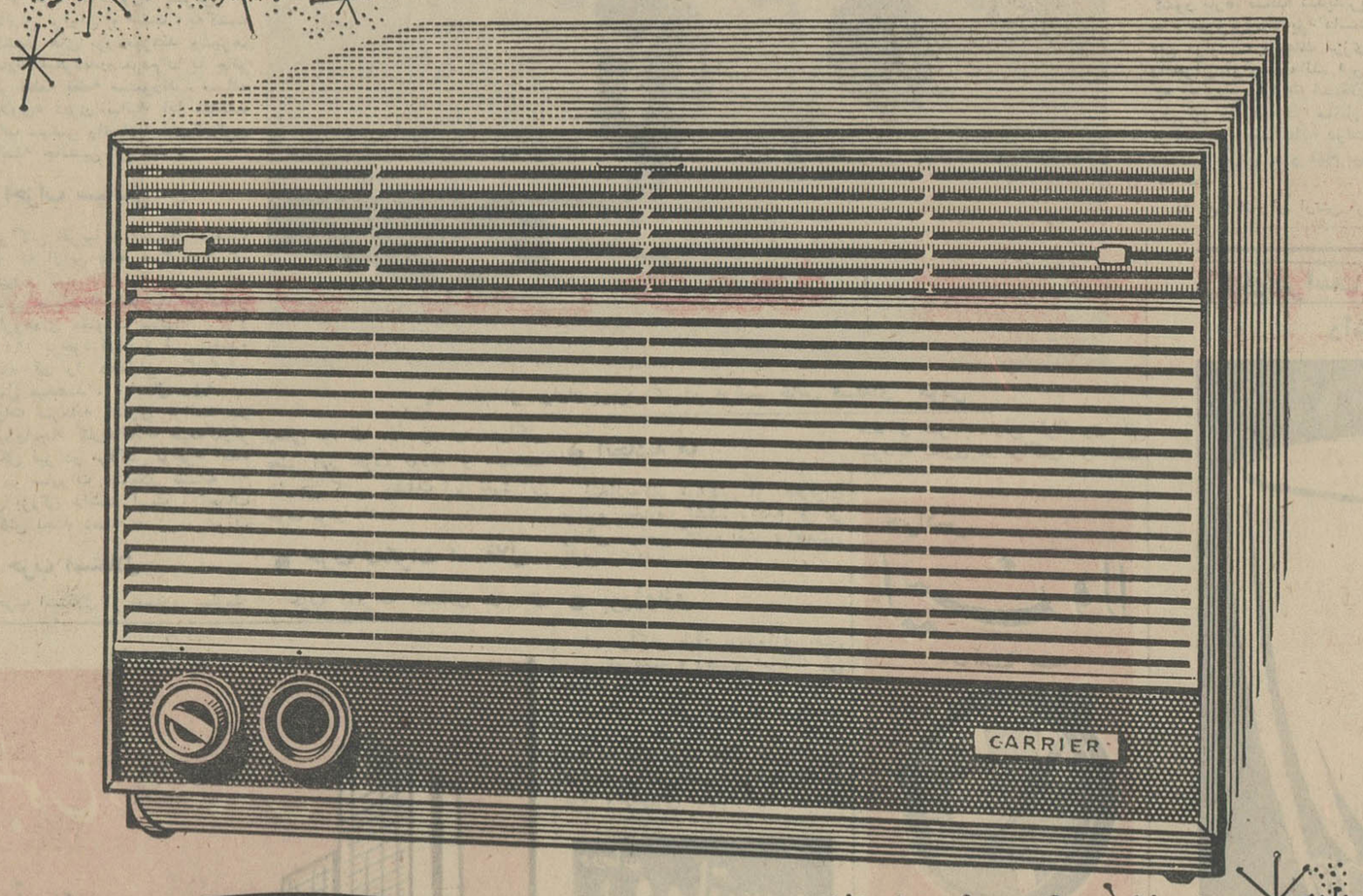

Carrier

کولر کریر بدست کسانی ساخته شده که صنعت تهویه مطبوع را بوجود آورده و بیش از نیم قرن رهبری کرده اند

نماینده انحصاری : شرکت شعله خاور ـ خیابان تخت جمشید ـ چهارراه بهار ـ تلفن : ۵ـ ۷۵۶۱۴۱

نمایندگان شرکت شعله خاور در تهران

فروشگاه نصرت ـ خیابان سعدی پشت بانك بازرگانی ـ فروشگاه پارت ـ خیابان شمیران قدیم بالای مولن روژ ـ فروشگاه پاسارگاد ـ خیابان شمیران قدیم ایستگاه عوارضی فروشگاه شبان ـ خیابان شاه چهارراه بهرامی ـ فروشگاه البرز ـ خیابان شاه جنب سینما نیاگارا ـ فروشگاه کیمیا ـ خیابان فردوسی چهارراه اسلامبول .

کولیها: مردمانی که تشنه آفتابند

درچادرهای سیاه چشم بزندگی میگشایند، زحمت میکشند و تلاش میکنند و درچادرها میمیرند

از : سیما دبیرآشتیانی

...آنها در چادر ها به‌دنیامیایند ، همانجا بزرك می‌شوند ، همانجا عشق میورزندو همانجا زندگی میکنند و بعداز تلاشی خستگی ناپذیر زیرهمان چادر ها ... همانجا که‌بدنیا آمده‌اند میمیرند ...

چند چادر سیاه با پایه‌های چوبی ، وصله‌خورده وباتعدادی سایبان محل زندگی انسان‌هائیست که ما آنها را بنام کولی میشناسیم ،

این کولیها تشنه آفتابند ، اززمستان میگریزند .دردشتها خیمه میزنند،از صبحدم تاشامگاه کار میکنند و شب را زیر آسمان صاف بصبح‌میرسانند.

***

ازسنگلاخها که وزش باد، شن‌و ماسه روی آن رابصورتمان میپاچید میگذریم ، بعد از طی مسافتی مراتع سبزو خرم اطراف قصر بابل پیدا می شود .

ازجاده اصلی منحرف میشویم ، برسینه سبز زمین چادر های کولیها بارنگهای تیره و سیاه بچشم میخورد که شباهت به قارچهای درشتی‌دارد که اززمین روئیده است .

کسانیکه از نزدیك بازندگی کولی ها آشنا نباشند اغلب ازآنهاجزعشق های‌رویائی و داستانهای افسانه‌ای‌چیز دیگری نمیدانند ، داستانهائی مانند عشقهای کارمن .اما آشنائی نزدیك‌با کولیها به آسانی برافسانه ها خط بطلان میکشید ...

وارد محوطه جلوی چادرهامیشویم کولیهائی که در چادر هستند همه‌به دور ما میریزند مگسها ازسروصورت بچه‌ها بالا میرود و دربین بچه هاچشم روی یك سنجاق قفلی که بجای گوشواره برگوش یك دختر کولی برق میزند توقف میکند. این گوشواره جدید با آنچه از گوشواره‌های کولیها میگویند تفاوت داشت زیرا میگویند کولیهاگوشواره های مخصوصی دارند که‌ازحلقه‌درشتی تشکیل شده ،اما اکنون به جای آن علامت مخصوص ،یك سنجاق‌قفلی درگوش این دخترك جای‌گرفته‌است!

دخترك برادر چهارساله‌خود راکه میگوید مریض‌است‌بدوش میکشد وبالحن کودکانه‌ای‌می گوید : هنوز پدرو مادرم ازباقلا چینی برنگشته‌اند ، آنهاصبحها هنوز خورشید درنیامده بکار میروند و شب‌برمیگردندو من که دختر بزرك پدرومادرم هستم درچادر میمانم .

پابرهنه‌ها

دودکنده‌هائی که‌برای‌آماده کردن شام ، روشن کرده‌اند فضا را پر کرده ، کولیها شام خودرا درزیر چادر درست میکنند و از روشن کردن آتش در زیر چادری که بیش از یکی‌دو متر از سطح زمین ارتفاع ندارد ترسی ندارند . چادر کولیهارا یك تکه «برك» میپوشاند ورختخواب آنها درگوشه‌ای از چادر روی هم انباشته شده .

کولیها علاوه بر احشامی که برای امرار معاش مورد استفادهٔ آنهاست اسبهای قوی و ورزیده‌ای دارند که بنوبهٔ خود ازبهترین نژاد اسبان‌ایران استو سگهای پاسبانی دارند که هنگام کوچ خود بهرجا که بروند میبرند و روز هاو شبها این سگهادر مقابل چادر های آنهاپاسبانی‌میکنند، درمیان کولیها این سگها حتی‌بیشتر ازبچه‌های آنها ارزش دارد !

کولیهای کارگر

در چند هفته گذشته که موقع چیدن باقلا درشهر های شمال بود کولیها برای امرار معاش وفعالیت‌به اطراف شهر ها میرفتند تا بتوانند زودتر بسر کار رفته‌و زودتر به چادر باز گردند .

کولیها میگویند : مادرمزارع همه کاری انجام میدهیم. اکثرعملیات کشاورزی‌مزارع‌راماباتمام‌میرسانیم‌ولی چون کولی هستیم دستمزد کمتری میگیریم !

پیرزنی که تراخم تقریباچشمهایش را ازقدرت بینائی محروم کرده‌میگوید من در روز گدائی میکنم بهر شهر که وارد شویم و درآنجا چادر بزنیم من‌همراه بازار و کوی آن شهررادر پیش میگیرم وحتی ناهار را نیزهمراه میبرم وشب پس از آنکه پولی‌بدست آوردم بچادر باز میگردم زیرا دیگر درمزارع بمن کار نمیدهندو فرزندان من نیز هریك عائله‌ای دارند که‌در قدرتشان نیست که بمن خرجی‌بدهند

بچه‌ها برای کولیهاارزش ندارند!

کولیها علاوه برزبان فارسی ، کلیه زبانهای محلی شمال را میدانند و بهرکجا که وارد شوند در اولین فرصت زبان‌محل آن جا را فرا میگیرند .

برای کولیها بچه ارزش ندارد حتی امکان دارد که در مواقع نزاع با یکدیگر بچه‌های خود را بحالت حمله بطرف‌مقابل پرتاب کنند ! و البته علت این موضوع هم بار سنگینی است که کودکان از نظر تامین مخارج زندگی بدوش پدر ها ومادران میگذارند .

یك مادر کولی پس از آنکه فرزندش بدنیا آمد بیش از یك ماه از او مواظبت نمیکند و پس از آن فرزندش رابدست دختر بزرگتر خود و یایکی از اقوامش میسپارد فرزندان‌کولیها از سن چهار سالگی کارکردن را شروع میکنندابتدا کارآموزی را از نگهداری فرزندان کوچکتر شروع میکنند وسپس درمزارع مشغول بکار میشوند .

کولیها با وجود آنکه ناهار مختصری درسر کارمیخورند شام را با مقدمات زیاد و مفصل تدارك میبینند و با پایکوبی و رقص شب خوشی را پس از یك روز کار میگذرانند .

اکثر کولیها حتی نمیدانند چند سال دارند زیراشناسنامه ندارند !

پیرزن میافزاید : یك روز که‌واقعا بازار گرم باشد من حداکثر ۵۰ریال بدست می‌آورم ولی روزهائی هم هست که بیش از یك تومان عایدم نمیشود

دخترکی گوشه دامن پیرزن را رها نمیکند، میپرسم این دختر چه نسبتی باتو دارد ؟ میگوید : این دختر نوهٔ پسری من است که هرروز در بدست آوردن روزی بمن کمك میکند و من نیز هرشب کرایهٔ اورا به‌پدر او که پسر خود من‌است می پردازم !!.... پیش خود گفتم مادر بزرك بیچاره برای نوه‌اش هم که پاره‌ای از گوشت ، پوست‌واستخوان اوست کرایه میدهد.عجب‌دنیائیست.

● فالگیر نداریم !

از کولیها میپرسم اگر مریض بشوید چه‌میکنید؟ رئیس‌شان‌میگوید: اول خودمان با داروهائی که میشناسیم بیمار رامداوا میکنیم‌واگرمداوا نشد پیش دکتر میرویم .

میپرسم : در ایران ما ، بیشتر فالگیر های دوره‌گردرا کولیهاتشکیل میدهند که حتی در تهران هم بدرخانه ها میروند وفال میگیرند ، آیا دربین شما فالگیری وجود ندارد ؟ پیرزنی میگوید : شاید وجود داشته ولی ، براثر کار زیاد وآغاز زندگی‌زناشوئی درسنین‌کم نتوانسته‌ایم اصول‌فالگیری آنها را یاد بگیریم .

در گوشه یکی از چادر ها کتاب سال اول دبستان بچشم میخورد ، در بین کولیهای بیسواد وجود کتاب‌تعجب ما را بر میانگیزد . از رئیس میپرسم این کتاب چیست ؟ میگوید : درحال حاضر چهار تن از کودکان قبیله ما نزد سپاهیان دانش که بقراء نزدیك آمده‌اند درس میخوانند و ما سعی میکنیم طوری کوچ کنیم که به درس و مشق بچه ها صدمه‌ای نخورد وسپس اضافه میکند : اگر ما سواد داشتیم کارمان بهتر از این بود لااقل حساب پولمان را داشتیم .

پیش خودم میگویم: جای‌خوشحالی است که کولیها هم فهمیده‌اند که بیسوادی درد بیدرمانی است . شاید خوب میدانند که اگر سواد داشتند وضعشان بهتر بود ...

● رئیس کولیها

از کولیها میپرسم رئیس شما کیست؟... مرد سبیل کلفتی‌که تاآن زمان روی زمین نشسته میگوید: فرمایشی دارید؟... از ازجسارت اویکه‌میخورم ومیگویم میخواستم باشما آشنا شوم.

کولیها از رئیس خود چندان تابعیت نمیکردند واین مرد قد کوتاه سبیل کلفت در حکم لولوی سرخرمن بود!. از رئیس کولیها میپرسم در شهر شنیدم که دختری دربین طایفه شماست که دهسال دارد واینطور شایع است که نامزد یك پسر پانزده ساله است و قرار براین است که‌بعد ازماههای عزاداری برای آنها جشن عروسی بگیرید .

رئیس که از همان اول از لسئوال من خوشش‌نیامده اززمین بلند میشود وباصدای بلند خود میگوید :این دروغ است .. ولی یکی‌از کولیهاتوی حرفش‌میدود: نرگس را میگوئید ... ورئیس مجبور میشود ادامه دهد که‌مادر فعالیت هستیم که سجل اورا۲۰ سال کنیم من خوب میدانم که کولیها اصلا سجل ندارند ...

عروس کولیهادختر دهساله‌ای است که تازه از سرکار آمده. صورت‌جوانش براثر تابش‌مستقیم خورشید سوخته ودائم از مقابل چشمان ما فرار میکند .سراغ داماد را میگیرم ، میگویند : داماد از یك طایفهٔ دیگر است که البته باما آشنائی دارد.

دوخت لباس زنان کولی اغلب‌شبیه دوخت لباس زنان شهری است ،اما رنك لباسهای آنها تند و زننده‌است.

مردها کت وشلوار بتن دارند وزنها کلاههای مخصوصی با عمامه‌های سیاه بسر گذاشته‌اند ومیگویند این‌عمامه‌ها سر را گرم نگهمیدارد صورت کولیها اعم از زن‌ومرد سوخته‌است وصورتهای بچه‌ها مخصوصا بقدری‌کثیف است که لحظه‌ای مگسها دست از سرشان بر نمیدارند .

موضوعی که از نظر ما جالب است اینست که کولیها سالی یك یا دوبار استحمام میکنند و اصولا در زمستان معتقدند که نباید استحمام کرد و شاید علت این اعتقاددسترسی نداشتن به‌آب گرم است ولی یکی از اهالی بابل میگوید: اگر نرخ گرمابه را برای یك کولی به ۲ریال تنزل‌دهید بازهم راضی‌نمیشود که‌در حمام‌استحمام کند. زیرا آنها عادت کرده‌اند که تابستانها درآب‌رودخانه خودرابشویند.

یك «کارمن» با کودکش !

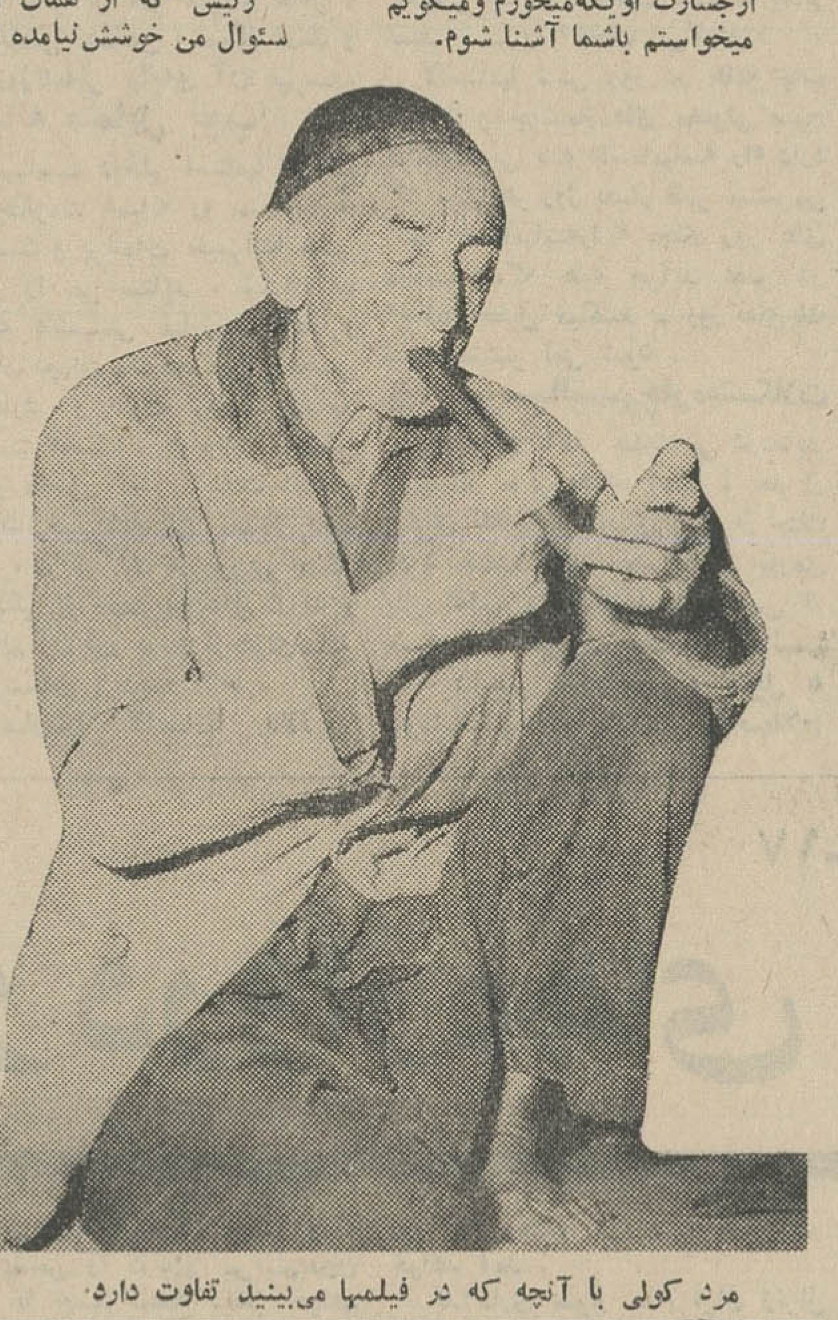

مرد کولی با آنچه که در فیلمها می‌بینید تفاوت دارد.

جدول مخصوص شب جمعه

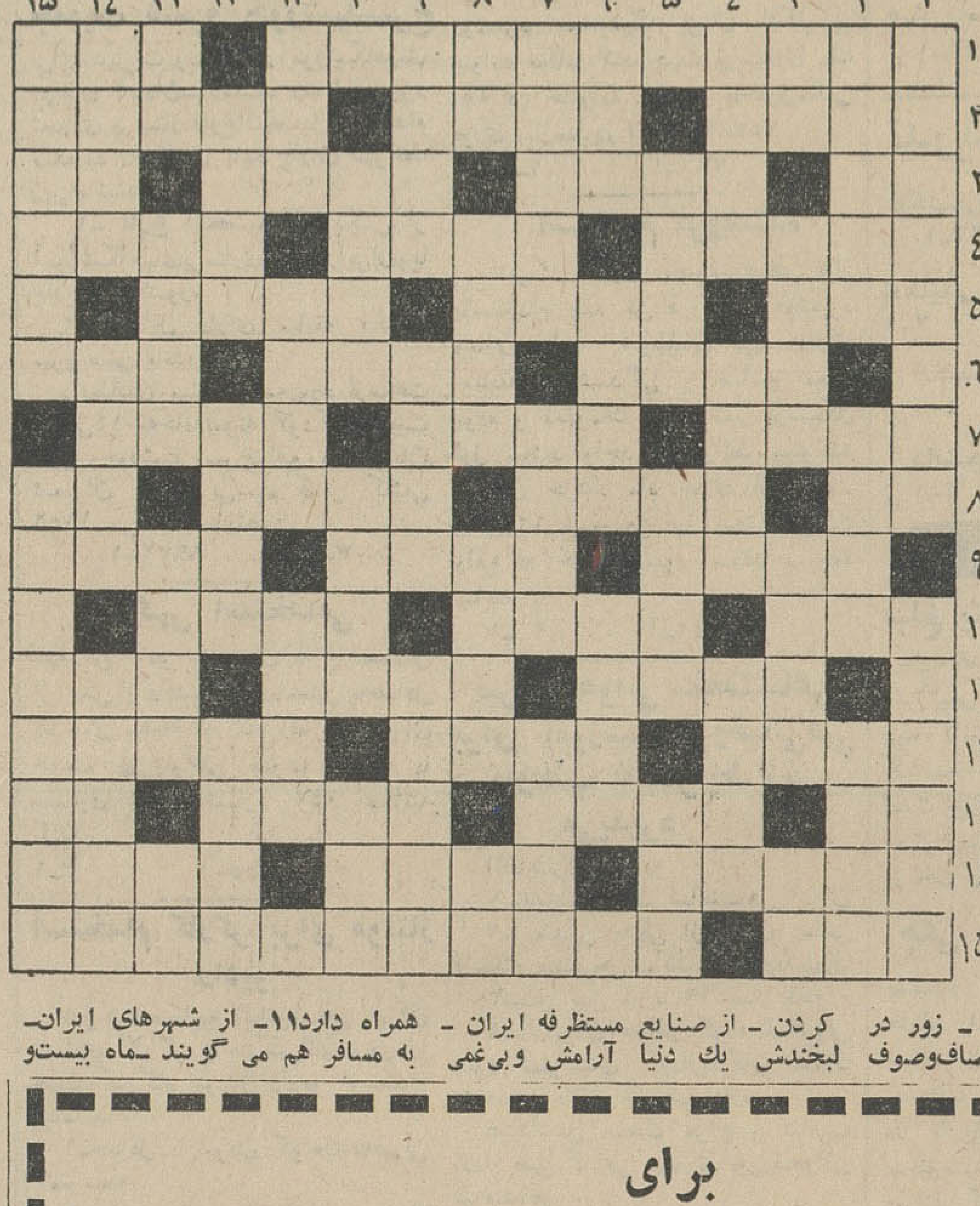

افقی:۱- از آثار معروف نویسنده پیر مردو دریا - با ضرب می آید امانه در بساط بزم و طرب ۲- حمله ناگهانی -حق‌و حساب گرفتن -سپرده ۳-مانند - از اقسام ماه وسال- نوعی غذا با گوشت و سایر مخلفات - شهر ویران و واژگون ٤- قسمتی از امریکا بدین نام معروف است - از اسباب آتش ! - ستون رخسار ۵- آهنگساز مشهور آلمانی - از ترکیب آن جمله می سازیم - مرحله آخر حیات ٦- بهر حال به از هیچ است - معمولا روی زخم و دمل می گذارند - گشادگی ؛ آسودگی ۷- خوی و طبیعت -سرش رابرید یا نبرید گردنش دراز است - آسوده و در امان ۸- حرف نفی -از گرفتنی های واجب - انشاءالله که خانم چیزی کم‌ندارد- رنج‌بی پایان ۹-از مرغان‌مردارخوار- چند سال پیش ویژه شد - زور در بازو آورد ۱۰- وسیله صاف‌وصوف کردن - از صنایع مستظرفه ایران - لبخندش یك دنیا آرامش وبی‌غمی همراه دارد۱۱- از شهرهای ایران- به مسافر هم می گویند -ماه بیستو نه روزه ندارد ۱۲- نقاش بزرك انگلیسی که تابلو های دریای او شاهکاریست - از علائم مردی -از اصطلاحات موسیقی ۱۳- نه‌من ونه تو پس که ؟- روشن و نورانی - در اصلاح آن چشم را خراب می کنند- شیره گوجه فرنگی ۱٤- درنده خو! -از خطرناکترین انواع ببر - یك خطات بیش از یك سنك سخت‌وسیاه ۱۵-گوارا و لذت بخش - مردم بریتانیای کبیر ازاین تیره هستند.

عمودی :۱-از سازهای عظیم‌الجثه زهی -مظلوم وتوسری خور ۲- پیش حق‌ناشناس بادوغ یکی است -سابقا فقط اسباب بازی بود اما حالا راه‌هوا میرود -مجسمه ساز معروف فرانسوی ۳-واحدسطح- تیردان!- شاعری طبعی چنین می‌خواهد - ازنت ها٤- از شعرای آزادی خواه ایران- رودی در شمال - یکی از سیگار های سابق دخانیات ۵- اسمی که زیبنده آقا سوسول است-حالا مداد ابرو جانشین آن شده -بوته گل کوچك ٦- از داروهای بی حسی -محبوب محمود - از پادشاهان ساسانی ۷- چیزی که از ترکیب چند فلز بوجودمی آید - تیرش رادر شبهای تابستان بیشتر توان دید -بابی‌در آسیا ۸- به بعضی هاتا نزنند تکان نمی‌خورند-برخاستن و قیام کردن - از ناهنجار ترین انواع رقص -بی بندو بار ۹- زبانه آتش -دم در کشیدن - از قلعه های معروف آمریکا که از ماجرا های آن فیلم‌های متعددی‌نیز تهیه کرده‌اند ۱۰- از میوه های پر قوت -درسال های اخیر باآن‌مبارزه‌دامنه داری‌شده است -بم‌ترین صدا ۱۱-ازاقوام‌وحشی که روزگاری خاك اروپارابه‌توبره کشیدند-بی دردسر ترین خودنویس -هوس شدید ۱۲-پارچه ابریشمی - قوم بنی اسرائیل -یاری و مددکاری ۱۳- شیر بی دم - سایه برسرش باید افکند- مستقیم -بلی بزبان خارجی ۱٤-دارندگی است و لابدبرازندگی- از اصطلاحات شیمیائی - ازاصطلاحات موسیقی فرنگی ۱۵- عاشق پاکباز در دل می‌گیرد و سردر عوضش میدهد - این هم از همان‌قبیل‌است وسوزندگی دلکش دارد .

حل جدول شماره ۲۹۸۰

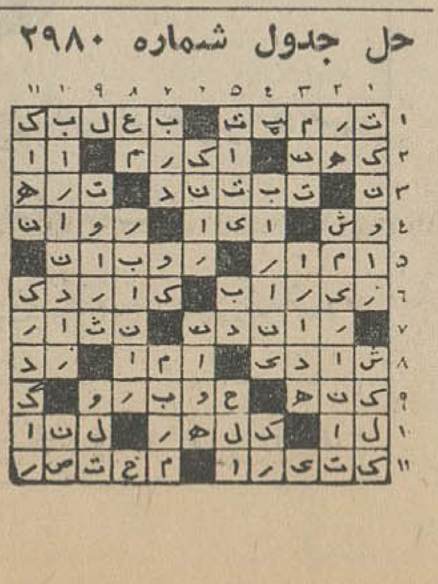

برای

۴۰ عروس و داماد خوشبخت فیلیپس ایران همه‌چیز میدهد

جوایز گرانبهائی که قرار است از طرف‌فیلیپس ایران ،درجشن بزرك بسرنشینان اتوبوس ماه عسل هدیه شود، دوروز قبل تحویل مجله اطلاعات هفتگی گردید . این جوایز که‌عبارت از سشوارها، چراغ های انیفرافیل (اشعه‌مادون قرمز)، مخلوط کن‌های برقی وریش‌تراشهای مدرن می‌باشد بطرز زیبائی بسته بندی شده‌است . علاوه‌براینها روز بازدید کارخانجات فیلیپس ، درهمانجا نیز ۲۰ دستگاه رادیوی ترانزیستوری فیلیپس به۴۰ عروس و داماد خوشبخت هدیه خواهدشد .

*جوایزی که فیلیپس بسرنشینان اتوبوس‌ماه‌عسل میدهد لوازم آرایش ، آسایش و نشاط ، بهداشت ، آشپزخانه می‌باشد که در حقیقت‌فیلیپس ایران برای ۴۰عروس وداماد خوشبخت همه چیز میدهد ...

*ازهم‌اکنون دختران هنرمند کارخانجات‌فیلیپس ایران برنامه‌های سرگرم کننده‌ای برای ۴۰عروس وداماد تدارك‌می‌بینند تاضمن پذیرائی شایانی که از این عده درمحل باشگاه کارخانجات بعمل خواهد آمد، برنامه‌های جالبی برای مهمانان عزیز خوداجرا کنند .

*بزودی اتوبوس ماه عسل گردش نشاط‌انگیز خودرا بهمکاری مجله خانواده‌ها «اطلاعات هفتگی» و شرکت مسافربری تی.بی.تی آغاز میکند ...

باروزنامه های بزرگ جهان آشنا شویم

لاستامپا LA STAMPA

ترجمه و تنظیم : دکتر حمید نطقی

در هر شهری از ایتالیا بفراخور محیط ، روزنامه‌ئی کم‌و بیش معتبر چاپ و منتشر میشود . لکن‌نمیتوان روزنامه‌ئی را که برای همه ایتالیا تهیه و تنظیم می‌گردد‌نام‌برد. ایتالیائی ها ازاین جهت گله و شکایتی ندارند و احساس کمبودی نیز نمیکنند . درمقابل ، روزنامه‌ها هریك ،منطقه‌ی نفوذی‌دارند که حکم‌شان در چهار دیواری آن رواست .بااین حساب «لاستامپا» درعداد متنفذترین جراید ایتالیا است .

وسعت‌نظر سردبیر آن چنان است‌که گوئی از پنجره‌های اطاق خویش در شهر «تورین» ناظر همه‌ی وقایعی‌است که در پهنه‌ی کشور ایتالیاروی‌میدهدو درباره‌ی مسائل مربوط به سراسر کشور بازبان تورینی ها سخن می راند. بنابراین اگر بگوئیم «لاستامپا» همانقدر که «محلی» است «ملی» نیز میباشد ، مبالغه نکرده‌ایم .

روزنامه ، این وسعت نظر رامدیون دوتن از برگزیده ترین سردبیران ایتالیائی است : لوئیجی رو والفردو فراساتی .

لوئیجی‌رو فرزند حروف چین چاپخانه‌ای بود که در کار روزنامه‌از پشت گارسه های‌حرف‌به پشت میز سر دبیری رسید . الفردو فراساتی روزنامه نگار ووقتی هم سفیر ایتالیا در برلین بودکه پیروزی فاشیسم به روزنامه نگاری و سیاستمداری وی‌خط بطلان‌کشید . هردوی اینان آگاه از جریان حوادث پشت پرده‌ی سیاست بودند و دوکرسی در مجلس سنا داشتند . پس‌ازآنکه روزنامه‌ی«گازتا-پیه‌مونتزه » را خریدند و نام آنرابه «لاستامپا » تبدیل کردند، باهمدیگر پیمان بستند که درباره‌ی مطلع‌ساختن مردم از اخبار کشور و جهان وحقایق اوضاع از هیچ مجاهدتی فرو گذار نکنند .

بهترین راه ، چاپ تمام و کمال اخبار آژانس ها بود در باره‌ی رویداد های مهم . اساسا روش روزنامه‌ی «گازتاپیه مونتزه » نیز مباینتی بااین اصول نداشت ، سردبیران جدیدروح تازه‌ئی در کالبد سنت حقیقت پرستی روزنامه دمیدند .

از ۱۹۰۱ فراساتی تنها سردبیر روزنامه بود ، سپس ، مالك آن نیز گردید . درسال ۱۹۲۱ بعنوان‌سفیر ایتالیا به آلمان گسیل شد ، لکن دیری نپائید و فاشیسم انتقام افکار مترقیانه را از او گرفت .

● از یادبرد

بعد از پیروزی پیراهن سیاهان ، وی بیدرنك از سفارت استعفا داد ، در ۱۹۲۶ هم موفق به فروش روزنامه «میتسك» و مسکو از شکاف درختی پوکه‌فشنگی را پیدا می‌کندواز داخل آن تکه کاغذی را بیرون می کشد که یکی‌از سربازان روسی در حال مرگ مطالبی روی آن نوشته بود .

سرباز روسی که با دوازده نفر دیگر از رفقایش مامور شده بودجلو تانگهای آلمانی را بگیرد در آخرین لحظات زندگی چنین نوشته بود :

« از دسته ما سه نفر بیشتر باقی نمانده است . ما تا آخرین نفس و تاجائی که‌خون دربدن‌داریم ایستادگی خواهیم کرد .

... اکنون دیگر تنها من یکی مانده‌ام ، از ناحیه سر و بازو زخمی شده‌ام . . . آنها هنوز هم تانکهای بطور کلی ، در تورین هرکس به نحوی از انحاء وابسته‌ی دستگاه عظیم «فیات » است . دراین شرایط وجود روزنامه‌ئی‌که متعلق به این سازمان است میتوانست بدبینی هائی بوجود آورد . البته کسانی نیز هستند که این خصوصیت رابرای استامپا عیب می‌شمارند . لکن شماره‌ی کسانی‌که به‌وجود آن افتخار می‌کنند نیز کم نیست زیرا استامپا براستی درمیان جراید ایتالیا از نظر صورت ظاهر و ارزش باطنی مشخص و ممتاز است و کمتر روزنامه‌ئی بپایه‌ی آن میرسد.

● میانه متمایل بچپ

در سیاست داخلی استامپا طرفدار روش حکومت «میانه رو متمایل به چپ» است و برنامه‌ی تغییرات‌اساسی اجتماعی را می ستاید . شدیدا با تمایلات فاشیستی مبارزه میکند و آرمانهای دوران مقاومت ملی رامقدس می شمارد و بدون تردید دشمن کمونیست هاست . باوجود سازمان کافی و مفصل که‌در پایتخت دارد و ازجزئیات خبر های رم مفصلا بحث می‌کند ، مرکز آن در تورین است. شاید یکی از مهمترین علل قدرت و دید سالم آن دور بودن از هوای‌سالن های دربسته‌ی پایتخت... است .

در سازمان لاستامپا بالاترین مقامات سردبیری است و هم اوست که بر قله‌ی این هرم جای دارد . دکتر بندت‌تی باوجود سالخوردگی(وی ۷۵ساله است)باشوق و انرژی‌جوانان بکار خود چسبیده است . هر روز، بدون استثناء به‌دفتر خود می آید . تا نزدیکیهای طلوع آفتاب‌بکارمشغول است ، در همه چیز مداخله میکند از طرز صفحه‌بندی تاعنوان خبر ها ... کسانیکه می خواهند بدیدار دکتر بندت‌تی بیایند ، اغلب ساعات بعداز نصف شب را انتخاب می‌کنند .

لاستامپا شش روز در هفته چاپ میشود و جزشماره‌های معمولی صبح فوق‌العاده‌ئی بنام «استامپاسه را» دارد که مرتبا هر روز بعداز ظهر منتشرمی کند «استامپاسه‌را » بجای روز های دوشنبه -که همه جراید عصر در ایتالیا تعطیل میکنند - روز های‌یك شنبه منتشر نمی شود .

● سوسیالیسم‌چاره‌مشکلات

سفر های دکتر بندت تی درعقاید وی‌بسیار موثر افتاده است . بعد از سفری که به بریتانیای پیش از جنك کرد معتقدشدکه سوسیالیسم چاره‌ی حل اغلب مشکلات است و پس از مسافرت به شوروی پشت پابه‌کمونیسم زد . دشمنی باکمونیسم و تمایل به سوسیالیسم دکتر بندت‌تی راباصطلاح خودش «اعتدالی »ساخت .برای‌توصیف عقاید خود ، او لغت «رادیکالیست » را بردیگر اوصاف ترجیح میدهد و معتقد است که ایتالیا نیازمند تحولات اساسی و عمیق اجتماعی است و دراین میانه از مشکلاتی که‌از چنین تغییراتی برمی خیزد نیزبی خبر نیست .

نکته‌ئی دیگر را ناگفته نگذاریم: خوانندگان پیایی از مسائل شخصی خود ، از افکار و تجربیات خویش نویسندگان «لاستامپا » را مطلع می دارند روزنامه گاهی به کمك‌محتاجان اقدام می‌کند و برای انجام‌کارآمادگی لازم‌رادارد .

خلاصه اینکه لاستامپا روزنامه‌ی خوش شانسی است ، شخصیت سر-دبیران نام‌آور آن موجب شده است که اهمیت و قدرت و استقلالی شایان تحسین بیابد و علی رغم اینکه‌صاحب و مالك آن دستگاه عظیم فیات است، روزنامه درآن حل‌نشده ونشانه‌ئی از تبعیت و وابستگی در آن دیده نمی شود . شیوه‌ی خاص آن ، استامپا را ممتاز می‌کند و همه میدانند که نویسندگان آن بدون انکار سنت ها ، زمینه‌ی عمیق‌ترین تحولات رادر ایتالیا آماده می‌کنند .

فورمول معروف راتکرار کنیم :

● لاستامپامترقی‌معتدل‌است!

نوشته : الکساندروروث

۱۷- سالهای استالین

نبرد در دروازه‌های مسکو

آلمانیها با وجودکوشش فراوانی که بکار بردند نتوانستند بمسکو دسترسی پیداکنند .

روز ۱۷ اکتبر «جریاکنسا» ازرادیو مسکو اعلام داشت که رفیق استالین درپایتخت بسر می‌برد . اعلام این‌خبر قوت قلب زیادی ، بمردم مسکو داد و روحیه آنها را بیش‌از پیش تقویت کرد. آنهائیکه باوجود پیشروی‌نازیها پایتخت را ترك نکرده بودند درخود احساس غرور و سربلندی‌میکردند .

بااینکه نبردهای‌خونینی در دروازه های مسکو جریان‌داشت اوضاع‌بطور محسوس رو به بهبود میرفت رخنه نیروهای آلمانی به پایتخت که قبلا قطعی بنظر میرسید اکنون دیگر امکان ناپذیر مینمود .

چند سال پس‌از پایان جنك روزی یك دهقان روسی در راه بین «مینسك» و مسکو از شکاف درختی پوکه‌فشنگی را پیدا می‌کندواز داخل آن تکه کاغذی را بیرون می کشد که یکی‌از سربازان روسی در حال مرگ مطالبی روی آن نوشته بود .

سرباز روسی که با دوازده نفر دیگر از رفقایش مامور شده بودجلو تانگهای آلمانی را بگیرد در آخرین لحظات زندگی چنین نوشته بود :

« از دسته ما سه نفر بیشتر باقی نمانده است . ما تا آخرین نفس و تاجائی که‌خون دربدن‌داریم ایستادگی خواهیم کرد .

... اکنون دیگر تنها من یکی مانده‌ام ، از ناحیه سر و بازو زخمی شده‌ام . . . آنها هنوز هم تانکهای زیادی دراختیار دارند . بیست وسه تانك دشمن را درجلو می‌بینم‌بدون تردید تا چند لحظه دیگر خواهم مرد .

شاید روزی این کاغذ بدست کسی بیافتد واز من یادی بکند . من اهل «فرونتزه» هستم و دراین دنیا کسی را ندارم . خدا حافظ دوستان عزیز .

« الکساندرشما سرباز شماره ۴۲-۳-۳۲»

درپائیز وزمستان وحشتناك۱۹۴۲-۱۹۴۱ هزاران نفر از سربازان‌روسی برای بتعویق انداختن حمله آلمانیها ویا جلوگیری از پیشروی آنها باین گونه فداکاریها و جان بازیها تن در دادند .

بسیاری از آنها برای همیشه بی نام ونشان مانده وکسی به عملیات قهرمانی آنها واقف نخواهد شد ولی نام‌بعضی دیگرجزء داستانها وافسانه های تاریخی درآمده وبصورت مظهر مقاومت ملت شوروی در تاریکترین روز های جنك و حمله نازیها در خواهد آمد .

فداکاری سوار نظام قزاق ژنرال «دواتور» در ۱۹ دسامبر ۱۹۴۱ و جانبازی واحد ضد تانك «پان‌فیلف» که مامور دفاع از چهارراهی در سر شاهراه «ولوکولمسك» در نزدیکی دروازه‌های مسکو شده بود هرگز از خاطرها محو نخواهد شد .

کتاب «تاریخ جنك» که درسال ۱۹۶۰ انتشار یافت عملیات قهرمانی این واحد را چنین شرح داده است:

« آنروز آلمانیها کوشیدند خود را به سنگرهای ما برسانند ولی با آتش مسلسل های ما عقب رانده شدند . پس‌از آن با نیروهای تازه نفسی که ۲۰ تانك از آنها پشتیبانی میکردند بدومین حمله مبادرت ورزیدند نیروهای « پان‌فیلف » با استفاده از تفنگهای ضدتانك‌نارنجك های دستی و بطریهای محتوی‌بنزین چهارده تانك را از کار انداخته و شش تانك دیگر عقب‌نشینی کردند.

اندکی بعد افراد بازمانده این واحد که بیشترشان زخمی‌شده بودندبرای سومین بار با ۳۰ تانك مورد حمله قرار گرفتند دراین هنگام بود که «پولشکف» بازرس سیاسی رویش‌را بطرف افراد باقیمانده خود بر می گرداند و میگوید :

« درست است‌که شوروی کشور بهناوری است ولی ما نمی توانیم در حال عقب نشینی جنك کنیم زیرا مسکو درپشت سرما قرار دارد .»

افراد این واحد دراین نبرد بی رحمانه که چهارساعت طول کشید یکی پس‌از دیگری زخمی شده وجان سپردند وفرمانده آنهاکه زخمی‌شده بود خودرا بایك کیسه پرازنارنجك زیر یك‌تانك انداخت وآن را متلاشی ساخت .

آلمانیها که دراین نبرد۱۸ تانك وعده زیادی کشته داده بودندبدون آنکه بتوانند خطوط نیروهای‌شوروی را بشکافند عقب‌نشینی کردند .»

ناتمام

SUZULIGHT

وانت سوزولایت

360FB

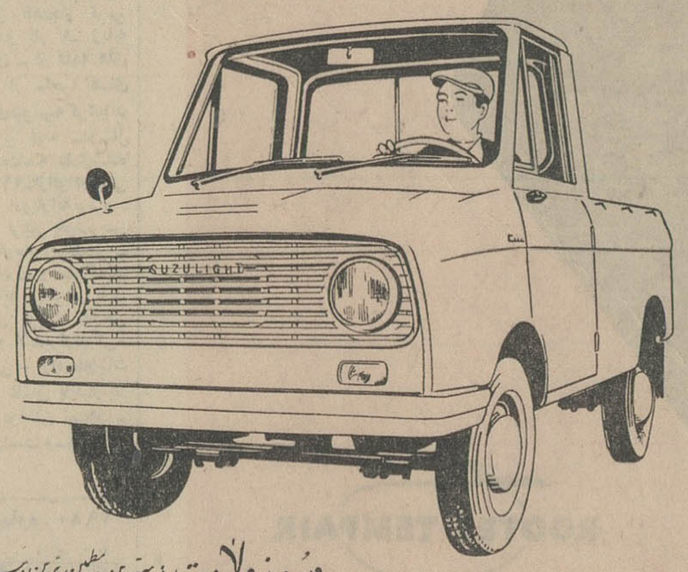

سوزولایت : بهترین وطمئن ترین وسیله باربری است

سوزولایت : باصرفه وسوخت کم

سوزولایت : باقیمت بسیار مناسب بطور نقد واقساط

نماینده انحصاری شرکت سهامی دیزل اتریاپارت (فولادی) تهران خیابان امیرکبیر کاشی ۸۸-۹۰ تلفن ۳۵۱۷۸۱-۳٦٤٥٦

آگهی مجمع عمومی عادی

مجمع عموم یعادی صاحبان سهام شرکت سهامی سیمان‌فارس‌و خوزستان درساعت ده صبح روزسه‌شنبه پانزدهم تیرماه ۱۳٤٤ درمحل‌شرکت . تهران خیابان‌پهلوی چهارراه‌شاه کوچه‌سیمرغ شماره۱٦ تشکیل میشود .ازصاحبان سهام تقاضامیشود درموعد مقرر در جلسه حضوربهم‌رسانند.

دستورجلسه:

۱ـاستماع گزارش هیئت مدیره وبازرسان قانونی
۲ـتصویب ترازنامه و حساب سودوزیان سال ۱۳٤۳شرکت
۳ـ انتخاب‌یك‌نفربازرس قانونی برای‌مدت‌یکسال

شرکت‌سهامی سیمان‌فارس‌وخوزستان

۲ـ۲ ۱ـ۸۱۰۲

سرویس رایگان

برای ماشین‌ابزار مجارستان

از کلیه‌دارندگان ماشینهای فوق تقاضا میشود برای استفاده‌از سرویس رایگان‌و رفع نواقص‌فنی که‌توسط متخصصین فرستاده مخصوص کارخانه انجام می‌شود به نمایندگی کارخانه: شرکت پلارك اول خیابان‌امیرکبیر پاساژ۳۰تلفن ۳۰۲٦۳۰-۳۰٤۹۱٤برای تعیین وقت قبلی مراجعه فرمایند.

آگهی دعوت مجمع عمومی عادی

از عموم صاحبان سهام‌شرکت سهام یماشین‌آلات ایران‌دعوت میشود که‌ساعت۵ بعدازظهر روزشنبه پنجم‌تیرماه ٤٤ برای‌شرکت در جلسه مجمع عمومی‌عادی (سالیانه) دردفتر شرکت‌واقع‌درخیابان شاه‌رضا شماره ۷۷۰ مقابل‌زایشگا ه‌حضوربهم‌رسانند.

دستورجلسه:

۱ـاستماع گزارش هیئت مدیره‌وبازرس
۲ـتصویب‌بیلان محاسباتی تاآخر سال ۱۳٤۳
۳ـ تمدید مدت انتخاب‌بازرس
٤ـمطالعه وتائیداساسنامه جدیدکه سال‌قبل اجازه‌تدوین به مدیر عامل داده شده‌بود.
۵ـبحث پیرامون برنامه‌های آینده‌شرکت

شرکت‌سهامی ماشین آلات‌ایران

۱ـ۸۵۳۸

نیازمندیها

استخدام

کارخانجات دستمال کاغذی حریر ایران

برای معرفی نوار بهداشتی هاریتکس چند نفر دوشیزه یابانوی وزیتور نیازمند است‌علاقمندان‌مشخصات کامل میزان تحصیلات و آدرس دقیق خود را بصندوق پستی ۲٤۷٦ بنویسند .

۱ـ۲ آ ـ۷۷۵

بیك دوشیزه دیپلمه

که‌بزبان انگلیسی و تایپ لاتین و فارسی آشنائی کامل داشته باشد مورد احتیاج است .

موسسه زندگی نو فیشر آباد شماره ۲۱ تلفن ٤٤۲۱۰

۱ـ۳ ۸۱۸٦

آگهی استخدام

شرکت تولیدی معتبری به یك نفر که فارغ‌التحصیل یکی از دانشگاه های آمریکا و دارای لیسانس دررشته حسابداری و یا اقتصاد باشد برای پست مهمی با حقوق مکفی احتیاج دارد .

از متقاضیان خواهشمند است با خزانه‌دار شرکت به آدرس صندوق پستی ۱۲ تهران مکاتبه و ضمن‌ارسال رونوشت جزئیات نمرات امتحانی و سوابق قبلی خود راذکر نمایند .

۱ـ٦ آ ـ۸۲۲٤

دکتر داروساز برای

خارج از مرکز نیازمندیم تلفن۶۰۱۶۹

۱ـ۲ آ ـ۷۸۰

کارمند فنی

کارمند فنی فارغ‌التحصیل هنرستان های صنعتی رشته مکانیك آشنابزبان انگلیسی بادردست داشتن برك‌معافی یا خاتمه خدمت استخدام میشود . به‌آدرس شوش شرقی شرکت ارج مراجعه فرمائید .

۱ـ۳ آ ـ۸۳۰۲

ویزیتور لازم است

حداقل تحصیلات متوسطه دانستن‌زبان انگلیسی و اطلاعات در الکتریسیته بشماره ۱۷۳ روزنامه اطلاعات مراجعه فرمایند .

۱ـ۳ آ ـ۷۸۲

جمعیت شیرو خورشیدسرخ

برای‌مدیریت وتعلیم درآموزشگاههای بهیاری آبادان- رشت- رضائیه -یزد تعدادی پرستار فارغ‌التحصیل استخدام مینماید داوطلبان باید دارای شرائط زیر باشند.

۱ـ فارغ التحصیل از یکی از آموزشگاههای‌پرستاری‌رسمی‌درایران‌ویا خارج از کشور.

۲ـ حداقل دارای سابقه یکسال سرپرستی یاتدریس .

داوطلبان میتوانندهمه‌روزه ازساعت ۱۲الی۱٤ به‌خانه‌نمونه کودکان‌جمعیت شیر وخورشید سرخ‌واقع در خیابان شمیران مقابل بی‌سیم قصر کاشی ۱۱۵٦ مراجعه نمایند.

۱ـ۲-٦۹۲۲ ۱ـ۳

آگهی استخدامی

مهندس راه‌و ساختمان فارغ‌التحصیل از یکی از دانشگاههای معتبر باحداقل ده سال سابقه در کار راه سازی‌برای خدمت در نواحی جنوب ایران با صندوق پستی شماره ۱٤۲ مکاتبه کنید .

۱ـ۳ آ ـ۵۷۵۵

استخدام کارگر برای مونتاژ رادیو

شرکت صنایع الکترونیکی ایران تعدادی کارگر واجد شرائط ذیل را جهت کارگاه مونتاژ رادیو استخدام مینماید .

۱ـحداقل دارابودن گواهینامه‌قبولی ۳متوسطه
۲ـارائه معافی نظام‌وظیفه و یابرك خاتمه خدمت
۳ـداشتن سلامت مزاج طبق‌گواهی پزشك کارگاه
٤ـدارا بودن ضامن و معرف معتبر
۵ـحداکثر سن ۲۳سال تمام
٦ـسپردن ضامن برای هیجده ماه کار

داوطلبین واجدشرائط میتوانندروز شنبه ۲۲ خرداد ماه جاری از ساعت ۲ونیم الی ٤ بعدازظهر بادردست‌داشتن اصل مدرك تحصیلی - اصل شناسنامه اصل معافی نظام وظیفه -ویك برك رونوشت شناسنامه -ویك قطعه عکس بدفتر این‌شرکت واقع‌درخیابان لاله‌زار نو شماره٤۷۸ مراجعه ومذاکره‌نمائید. داوطلبانیکه دارای تحصیلات بیشتر و یادارای گواهینامه پایان کلاسهای تخصصی می‌باشند حق تقدم دارند.

آ ـ۵۸۳۱

شرکت آماجهت‌ماشین‌نویسی

و تلفنچی به‌یك بانو یادوشیزه‌نیازمند است نشانی جاده شمالی کرج -جنب کوی بیمه بازرگانان

۱ـ۲ آ ـ۵۸۱۱

جویای کار

قابل توجه موسسات‌پخش

راننده وارد بشهر باوانت شخصی خود بعداز ظهر ها آماده‌کار است تلفن ۳٤۵۲۰

آ ـ۵۸۲۹

راننده دوهمگانی‌واردبهرنوع

اتومبیل و سابقه دهسال جویای کار است تلفن ۸۸۱۱٦۲

آ ـ۵۹۲۳

آگهی شرکت صنعتی پشم فلزی ایران

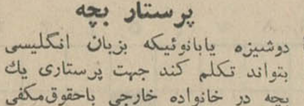

باطلاع عموم مشتریان و مصرف - کنندگان محترم پشم فلزی رویال (سیم ظرف شوئی) میرساند که از این تاریخ قیمتهای پشم فلزی رویال بشرح زیراست ۵۰ گرمی هر بسته ۲و۵ ریال و ۲۰۰ گرمی هر بسته ۱۰ ریال خواهشمند است سفارش خود را به دفتر شرکت خیابان‌خیام سرای برلیان تلفن ۵۲٦۸۹ اطلاع دهند.

۱ـ۳۰ آ ـ٤۲٤

کارپل دشمن شماره یك حشرات تلفن ٦۲۱٤۹۹

یك دوشیزه یابانوی

ماشین نویس وتند نویس(شورت‌هند) که بزبانهای انگلیسی و فارسی تسلط کامل داشته باشد با حقوق مکفی استخدام میشود . داوطلبین‌بین ساعات ۹تا۳ هر روز (باستثنای روز های جمعه و یکشنبه) باداره نیرو های مسلح دولت آمریکا واقع درجاده قدیم شمیران - کوچه چال هرزآقای غروی مراجعه نمایند .

۱ـ۳ آ ـ۸٤۷۰

تعداد دوشیزه یابانو

جهت ویزیتوری برای مدت سه ماه تعطیل باحقوق مکفی مورد نیاز است خیابان لاله‌زار نو چهار راه مهنا ساختمان البرز طبقه پنجم شماره۲۵ مراجعه فرمایند .

۱ـ ۲ آ ـ۸۵۸۰

پرستار بچه

دوشیزه یابانوئیکه بزبان انگلیسی بتواند تکلم کند جهت پرستاری یك بچه در خانواده خارجی باحقوق‌مکفی فوری نیازمندیم تلفن ۷۵۷۸۹۱

۱ـ۲ آ ـ۷۹۲

استخدام فروشنده

شرکت تعاونی مصرف ارتش نیاز باستخدام چند تن فروشنده دوشیزه ویازن دارد داوطلبان باید دارای سابقه فروشندگی و ضامن معتبر بوده و معلومات آنها کمتر ازسیکل اول نباشد واجدین شرائط میتوانند تاپایان خرداد ماه جاری از ساعت ۸الی ۱۲ صبح هر روز بدفتر شرکت واقع در خیابان سوم اسفند مراجعه نمایند .

۱ـ ۲ آ ـ۸۵٤۲

نیروی هوائی شاهنشاهی برای آموزشگاه گروهبانی‌فنی داوطلب با شرایط زیر می‌پذیرد

الف شرایط:

۱ـتابعیت دولت شاهنشاهی ایران
۲ـ متدین بیکی از ادیان رسمی (اسلام -مسیحی -کلیمی -زردشتی).
۳ـسن بین ۱۸ تا ۲۲ سال تمام
٤ـدارابودن حداقل گواهینامه‌قبولی سوم دبیرستان (دارندگان مدارك تحصیلی بالاتر حق‌تقدم دارند .
۵ـداشتن صحت مزاج و تناسب اندام طبق گواهی بهداری نیروی‌هوائی شاهنشاهی .
٦ـنداشتن پیشینه بد

ب-مدت تحصیل - حقوق‌ومزایا:

۱ـ مدت‌تحصیل درآموزشگاه‌مزبور یکسال است‌و هنرآموزان در مدت تحصیلی شبانه‌روزی بوده و هزینه زیست وپوشاك‌آنها بعهده نیروی‌هوائی می‌باشد و ماهیانه مبلغی در حدود ۱۸۷۵ ریال کمك‌هزینه‌تحصیلی‌دریافت خواهند داشت :

۲ـداوطلبان پس‌از خاتمه دوره‌یك ساله آموزشگاه واحراز موفقیت در آزمایشها بدرجه گروهبان‌دومی مفتخر وبرطبق مقررات قانون استخدام‌نیرو های مسلح شاهنشاهی‌ازحقوق ومزایای مربوطه استفاده خواهند نمود .

پ-مدارك مورد احتیاج :

۱ـگواهینامه قبولی سوم دبیرستان
۲ـ عین شناسنامه‌و ٤برك رونوشت آن
۳ـ برك‌عدم سوءپیشینه
٤ـ۱۷ قطعه عکس ٤×٦

داوطلبان میتوانند برای ثبت نام ازتاریخ ۲۵و۳ر٤٤ به مرکزآموزشگاه های هوائی واقع در خیابان مهران‌نو ایستگاه فرودگاه مراجعه نمایند .

۱ـ۳ آ ـ۸٤۹٦

آموزشگاههای فنی وفرهنگی

آموزشگاه علمی وهنری فروزنده اربابی

برای دوره جدید ثبت نام میکند کلاس های شبانه وتقویتی تك‌درسی انگلیسی . آلمانی . عربی. خیاطی آرایش . گلسازی . گلدوزی . ماشین نویسی فن بیان . آشپزی تا اول تیر ماه ثبت نام مینماید کسانی که‌تا تاریخ نامبرده ثبت نام نمایند از امتیازات بیسابقه این آموزشگاه برخوردار خواهند شد ژاله آب‌سردار تلفن ۳۲۰٤۷

۱ـ۱۰ آ ـ۷٤۱

ماشین‌نویسی ربانی شاه‌آباد۳۷۱۳۵

آموزشگاه باسابقه معروف مطمئن

۱ـ۲٦ آ ـ۵۷۵

آموزشگاه عالی خیاطی طلوع جهان

برای دوره تابستانی هنرجو می‌پذیرد سلسبیل چهار راه بوستان سعدی ۹۲۷۸٤

۱ـ۳۰ آ ـ۷۰٦

تعلیم سه‌تار

کلاس خصوصی برای اولین بار در ایران‌زیرنظر بهترین وارزنده‌ترین شاگردان استاد ارجمند احمد عبادی با روش علمی و عملی در محل ویا منزل برای اطلاع بیشتربتلفن ۳۳۸۱۷ مراجعه فرمایند .

۱ـ۳ آ ـ۷۵٦

از کودکستان تا دبستان

برای پانسیون اطفال شما آماده‌است. تلفنهای ۷۱٦۷۵ یا ۷۵۹۲۷۱

۱ـ۱۰ آ ـ۷٦۳

آموزشگاه تعلیم آرایش و زیبائی مژه

با امتیاز رسمی وزارت فرهنگ تعلیم آرایش سرو صورت را با دویستو پنجاه تومان تعلیم داده و به بهترین هنرجو یك سری کامل لوازم آرایش جایزه داده میشود .

نشانی - میدان ژاله اول خیابان شکوفه تلفن ۳۳۹۹۹

۱ـ۲ آ ـ۵۸۵۱

برای استخدام فوری

در آموزشگاه فائز ماشین نویسی را با متد جدید بیاموزید شاه آباد . اول اکباتان تلفن ۳۵۷۵۷

آ ـ۷۸٤

کاخ هنر آموزشگاه مخبر فرهمند

زیر نظر پرسابقه ترین دبیر وزارت فرهنگ نازك دوزی ضخیم دوزی‌پارچه شناسی مد شناسی در مدت کوتاهی تدریس میشود خیابان شاه نرسیده بچهار راه گلشن ٤۵۵۰۸

آ ـ۷۸۵

هنرستان فنی پرستو

مرکز آموزش صحیح رانندگی میکانیکی و تئوری ترافیك شاهپور چهار راه گمرك تلفن ۲۳۹۱٦

۱ـ۲٦ آ ـ۷۹۳

تدریس خصوصی

انگلیسی‌توسط‌بانوی‌انگلیسی٤۲۰۸٦

۱ـ۲٦ آ ـ۵۱٤

انگلیسی آلمانی توسط بانو ۷۵۰۰۲

۱ـ۷ آ ـ٦۸٦

انگلیسی متوسطه و عالی ٦٦۱۵٦

۱ـ٤ آ ـ۵۵۱۵

دانشجوی زبان عصرها ٦٦۱۵٦

۱ـ٤ آ ـ۵۵۱۳

گم شده

مبلغ یکصد وچهل وپنجهزار

ریال نقد باضافه شناسنامه ای‌بنام سرکیس مسیحی زاکاریان درخیابان دیبا (انتهای بهار) نزدیك در ٦۲ گمشده است از یابنده خواهشمند است پول و شناسنامه رابهمان آدرس مسترد‌ومبلغ بیست هزار ریال‌مژدگانی دریافت دارد

چکی بمبلغ ده هزار ریال

بشماره ۷۳۹۱۳٦ تاریخ ۱۰ر۳ر٤٤ حامل بانك صادرات و معادن‌ایران شعبه چالوس حساب شماره ۲۰۲ اینجانب محمد صادق حاجی آقاجانی در تاریخ ۹ر۳ر٤٤ مفقود گردیده بدینوسیله باطلاع جویندگان می - رساند که هرگونه معامله و فعل و انفعال بر روی چك مزبور بنمایند از درجه اعتبار ساقط است .

لیسانس موقتم مفقود

هوشنك وثوق

آ ـ۳۷۸۹ ۱ـ۲

در تاریخ ۱٦ر۳ر٤٤

یك‌کیف مشکی بادو دسته چك یکی دسته چك بانك پارس شعبه مولوی از حساب ۱۳۳ و دیگری از بانك صادرات شعبه گمرك از حساب۱۹۲۷ با مقداری دفتر در خیابان پهلوی‌گم شده ازیابنده تقاضا میشود بتلفن ۵۵۳۲٤ اطلاع‌داده و مژدگانی دریافت دارد چکها از درجه اعتبار ساقط‌است

سك گمشده

چهار ساله قهوه‌ای رنك پشمالو در هیجدهم خرداد در خیابان ایرانشهر مفقود شده‌است یابنده بتلفن شماره ٦۰۵۱۱ خط داخلی ۲۳۳۰ یا بتلفن ٦۲٦۵۹۸ مراجعه و مژدگانی دریافت دارد .

هنر و ادبیات معاصر

نمایشگاه هفته

رد پای اعصار ...

یك مجسمه سنگی ایلامی متعلق به سه هزار سال پیش از میلاد

دراین هفته نمایشگاه «ردپای اعصار» ، (عکس‌های هادی) توسط آقای دکتر هاکوپیان مدیر کل روابط فرهنگی وزارت فرهنك و هنر و پروفسور «گیرشمن» باستانشناس معروف آلمانی افتتاح شد .

عکاس هنرمند آقای هادی شفائیه باعکسهای‌خود مجموعه‌یی بی‌نظیر از گنجینه های موزه تهران و کلکسیونهای خصوصی پایتخت فراهم آورده است وبه قول «پروفسور گیرشمن» انتخاب اشیاء هنری این نمایشگاه که باهمکاری کلکسیونرهای سر ـ شناس بدقت صورت گرفته خود تصمیمی است برای موفقیت آن درباره چگونگی این آثار می‌گوید شیوه آفرینش هنرمندانی که نقوش انسان و حیوان را در این آثار بوجود آورده‌اندبقدری به‌دید و هدف هنرمندان قرن بیستم نزدیك است که آدمی از برخوردبا همان حساسیت برای بینش هنری درفاصله‌یی عظیم چون سه‌هزار سال متعجب‌می‌گردد .

هادی دراینمورد میگوید«به‌گمان‌من‌این‌خاطرات‌دورتادر زیر بهترین وضع نوری قرار نگیرم ومناسبترین نقطه‌ی‌دیدشان کشف نشود ،ازآنها تصویری آگاهانه برصفحه‌ی فیلم ثبت نگردد و بالاخره تا برروی کاغذ های حساس عکاسی ده‌ها و گاهی‌صد ها بار بزرگتراز آنچه که‌هست منعکس نشوند و باعظمتی خیره کننده زوایاو ظریف‌کار یها‌یشان عرضه نگردد لب بسخن نمی ـ گشایند و رازهای دیرینه راکه قرنها پوشیده داشته‌اند بازنمی‌گویند.

آقای هادی شفائیه بدعوت موزه لوورپاریس قرار است‌برای تشکیل نظیراین نمایشگاه به فرانسه رود. این نمایشگاه تاده روز دیگر ادامه دارد .

خسته

آسمانا دلم از اختر و ماه توگرفت
آسمان دگری خواهم و ماه دگری
تربتی

خسته‌ام !
خسته از نامردمیها
خسته از تزویر زاهد
خسته از افسون شیطان
خسته از سجاده و دلق
خسته از دیر و کلیسا
خسته از میخانه‌ها
●●●
خسته از غوغای طوفان
خسته از دریای خامش

خسته از عصیان تب‌آلود روز
خسته از خاموشی‌اندوه‌فزای شب
●●●
خسته از افسونگریها ، دامها و حیله‌ها
خسته از چشم غزال‌و خسته‌از جادوگریها
خسته از تك بوسه‌های تلخ
خسته از این ، خسته از آن
●●●

خسته‌ام !
خسته از چشم حسود
خسته از بود ونبود
خسته از هرگفتگو ، هرشعر و آهنك
خسته از دلدار و دلبر
●●●
ای خدا خورشید دیگر
ای خدا آهنك دیگر
ای خدا آواز دیگر .

ر. اعتمادی

داستان هفته

س ـ سالور

او نکشته بود

ـ من قاتل نیستم ... من اورانکشتم، ازآن دم که دستگیر شد ،تاوقتی که رئیس دادگاه از او خواست آخرین دفاع خودرا بکند او فقط گفت ـ من قاتل نیستم ..

آیااوراست میگفت .. نه ،مردم کوچه‌ای که زن ومرد هردو درآنجا زندگی میکردند کم و بیش از روابط آنان اطلاع داشتند، حتی پدر پیرمتهم نتوانسته بود منکر این‌شود که‌پسرش بامقتول سروسری داشته جوراب وزیر پیراهنی وکفش اورا در اطاق مقتول یافته بودند، آثار انگشتش‌همه جادیده میشد جز روی آلت‌جرم... روی گلدان فلزی بزرگی که قتل بوسیله آن‌روی داده بود. یکی از همسایگان متهم را دیده بود که فقط بایك شلوار کوتاه درحالی که لباسهایش را در دست‌داشت وپای برهنه بود، ازروی دیوار خودرا به کوچه پشت‌خانه مقتول افکند و گریخت... ولی او فریاد میزد من نکشتم ، من‌قاتل نیستم ..

معاجت او کمکی بوی‌نکرد .محکوم شد، مرك بالهای سیاهش را برسر او گسترد ...

درآن شب او مرك را در کنار خود میدید ، بوی اجازه داده بودند نامه بنویسد ، آیا این نشانه آن نبودکه به‌آخر راه رسیده است ... مرك برای اوزود بود، خیلی زود ،آنهم مرگی بدین دردناکی .

وقتی از اوپرسیدند چه غذائی‌دوست دارد تابرایش بیاورند ، مطمئن شدکه آفتاب فردارا نخواهد دید، سرش‌را میان دودست گرفت و نشست ،به دسته کاغذ وقلم خودنویس نگریست، پاکت سیگاری باو چشمك میزد ، سیگاری زیرلب نهاد وقلم رابرداشت، اندکی به‌صدای پای زندانبان گوش داد آنگاه نوشت ... آقای دادستان

***

جناب آقای دادستان ، وقتی شما این نامه‌را میخوانید که من‌مرده‌ام ، مرگی که‌شاید سزاوار آن نبودم ، من از مرك نمیترسم ، زیرا در پس‌آن پرده سیاه چیزی نیست و کسی ازهیچ نمیترسد . اگرنیج میبرم نه‌برای‌خودم است، بلکه برای کسانی است که میگذارم ومیروم ... برای آنان که بوجود من‌احتیاج دارند ...روزهاوشبها باخود در جنك بودم ، وجدانم فریاد میزد، وجودم همه درد ورنج بود ،غم بود، اشك وآه بود ... وجدان فریاد میزد که بیگناهی بگناه تو ، بجای‌تو بپای مرك میرود ، او بجرمی محکوم شده که مرتکب نگشته ..نه او زن مرانکشته ... اماعلاقه بزندگی ..عشق سوزانم به‌فرزندانم که پس‌از من‌چه خواهندشد وچه خواهند کرد مرابازمیداشت از اینکه بگناه خود گردن نهم..امادیگرنمیتوانم ...نه نمی‌توانم این درد ، این احساس گناه ،این جنایت بزرك که دیگری بجای من، بگناه من اعدام شود،مرا خواهدکشت، زندگیم راتباه خواهدکرد، این کابوس هراس‌انگیز شب و روزم را دردناك خواهد کرد ... میدانم که قادرنیستم دربرابر این کابوس پایداری کنم.. زنم را کشته‌ام وبگذارم دیگری‌بجرم قتل زنم کشته‌شود ....اورا آزادکنید او بیگناه است ، درست است که او با زن پلید و سیاهکار من سروسری داشت ، درست است که آن شب ، آن‌شب شوم در اطاق زنم بود ... در بستر او بود ، اما او قاتل نیست .

شاید باور نکنید ، خیال کنید این اعتراف در اثر ناراحتی روحی است که گرفتارم ولی ... ولی باور کنید ... باور کنید ... آنشب ، مثل همیشه از سفر باز گشتم ، پس از مدتی بیکاری ، پس از تحمل همه درد ها ورنجها صاحب کاری شده بودم ، من میدانستم که زنم از من سردشده همان روز ها که ورشکستگی چهره کریه خودرا بمن نشان داد، همان روز هاکه سقوط کردم و همه چیزم از کف رفت احساس کردم که عشق او را نیز از کف داده‌ام ... ولی فکر نمیکردم او تا بدان حد از پستی‌رسیده باشد که به همبستری با این و آن تن در دهد ، بارها باو گفتم که هر وقت خواست میتواند مرا ترك کند . شاید از خود بپرسید چگونه دانستم که او دیگر مرا دوست ندارد ، حتی از من متنفر است خیانت میکند و عاشقی دارد ... زنی که مردی رادوست دارد ، حاضر نیست او را تحقیر کند، به غرور او لطمه بزند ، سخنانش را یاوه بخواند ، او را زیرپا بساید ، حقیر و ناچیزش بداند ...

وقتی زنی چنین شد باید مطمئن بود که او راه خیانت را می‌پیماید او میخواهد بخودش ، به دیگران به قبولاند که شوهرش در خور اونیست، آنقدر پست و حقیر و ناچیز است که هیچ احساسی‌را درزنش برنمیانگیزد... خیانت بدو ، آلوده کردن بستر او ، پایمال کردن شرف او گریز ناپذیر است ... بهانه‌ای است وجدان خواب کن ... بهانه‌ای است برای گول زدن‌خود و دیگران .

باری آنشب از سفر باز میگشتم ، کار من طوری بود که در هفته سه‌یا چهار روز را در سفر بودم ، وقتی وارد سرسرای عمارت شدم ، صدائی‌شنیدم، مثل اینکه کسی از پنجره به‌کوچه پشت خانه ما پرید شتابان باطاق‌خواب رفتم ، زنم خفته بود ، باو نزدیك‌شدم، سینه‌اش مانند کسانی که مدتی‌دویده باشند بالا و پائین میرفت ، درچهره، سینه و بازوانش ، سرخی بوسیدن دیده میشد .. باز نمیخواستم باور کنم اما ... در کنار تختخواب یك لنگه جوراب مردانه و آنطرف تر یك زیر پیراهن دیدم ... فریاد زدم تو بیداری عاشق تو هم اکنون ازاینجا گریخت ، اینهم پیراهن و جوراب اوست . چشم گشود ، لبخندی‌تمسخر آمیز و وقیحانه لبانش را گشود و گفت ـ نمیدانی چه جوان قشنگی است ... زیبا ، قوی ، نه‌مثل تومردنی و ضعیف . دیوانه شدم ... دیوانه‌ای که هیچ نمی‌فهمد ، و وقتی بخودآمدم که او در زیر ضربات پی در پی گلدان فلزی جان داده بود ... و من‌سراپایم خون آلود بود ... نترسیدم ... تعجب نکردم ... حتی متاسف هم نشدم ، خواستم به‌پلیس تلفن کنم ولی بیاد آوردم که سه کودك دارم ... آنهاچه خواهند شد ... بسرعت تصمیم گرفتم، هنوز دستکشی که موقع رانندگی به دست میکردم در دستم بود ، و جای انگشت روی آلت جرم نمانده بود ، پیراهن و شلواری برداشتم و بسرعت خانه را ترك کردم سوار اتومبیلم شدم و از راهی که آمده بودم بازگشتم ، میگفت ، اززندگی مرفهی که‌داشت ازندانم کاریهاواشتباهات شوهرش‌و از خشم و خروش و عصبانیت‌او... واز اینکه اورا دوست ندارد، ازاینکه بسختی باوی زندگی میکند ... من‌او رازنی زیبا و محروم و بدبخت می‌دانستم تایك شب ،من از خیابان خلوتی میگذشتم ، مرد وزنی دست بلندکردند، سوارشان کردم، اوبود. اماآنچنان آشفته‌و خشمگین که‌مرا نشناخت بخصوص که چراغ درون تاکسی خاموش بود ، ازسخنانش فهمیدم که‌بایکدیگر سروسری‌دارند، مرد سر چهارراه پهلوی پیاده شدواو نشانی خانه‌اش راداد من گفتم می‌دانم کجاست ...

آقای دادستان گناه از آنجا شروع شد ، آنشب اورا به پیشرش دعوت کرد ، و تاصبح در آغوشش بودم مدتی گذشت ما باهم بودیم تا یکشب او گفت ، آن مرد وی‌را‌ها نمیکند واو ناچار است با او هم‌باشد زیرا عکس هاو نامه‌هائی از وی پیش آن‌مرد هست ، او گفت که آن‌مرد درخانه‌ای دورافتاده تنها زندگی‌میکند وفردا شب قرار است ملاقات اوبروم. قرارگذاشتیم من باتاکسی خودم او رابرسانم و اگر آن مرد تنها بود نامه‌ها را ازاو بگیریم ...واوتنهابود.

آن زن بدرون رفت و اندکی بعد بمن اشاره‌ای کرد و فهماند که در خانه جز آن دو کسی نیست .من‌زنك زدم ،آن مرد درراباز کرد ومن در حالی که کیف زن را دردست‌داشتم گفتم کیف خانم در تاکسی مانده، اوخواست کیف را بگیرد ولی من‌به‌دردناك بود ، او باچه سماجتی جوان بدبخت را تعقیب کرد تا محکوم‌شد. وحالا میدید که اشتباه کرده ...او قاتل نبود ... مرد بدبخت رااعدام کرده‌بودند ... گزارش عملیات آن روز صبح روی میزش بود ... خسته و تب‌آلود به پرونده نگریست ،به گزارش اعدام نگاه کرد ...به‌پاکتی که روی آن باخطی بدو دستی که پیدابود میلرزیده نوشته شده بود «آقای دادستان» نگریست خط مردی بود که بیگناه کشته شده بود ... وقاتل او ... قاتل او دادستان بود.

بسان قاتلی که بخواهد وصیت نامه مقتول رابخواند پاکت راگشود، محکوم نوشته بود .

« جناب آقای دادستان ، بازهم میگویم من نکشتم ... من آن زن رانکشتم ... جستجو کنید، قاتل‌را بیابید ...

دادستان احساس کرد که اشك در چشمانش حلقه زده ، درست‌نمی‌دید ... خطوط نامه کج و معوج‌به‌نظرش میرسید . چشمانش را پاك کردوخواند .

«او همسایه ما بود ... گاهی با مادرم درد دل میکرد ، ازگذشته‌ها در گوشه‌ای لباسهایم را عوض کردم، لباسهای‌خون‌آلود ودستکشم‌را باینزین آتش‌زدم وآنگاه‌بازگشتم وجلوی‌قهوه‌خانه‌ای ایستادم مدتی به بهانه اینکه اتومبیل خراب شده پا موتور ور رفتم و انگاه در همان قهوه‌خانه‌ماندم وصبح بکمك دورانندە نقص عمدی موتور را رفع کردم و بتهران‌بازگشتم

شما آن راننده بدبخت‌را ،همان که رفیق زن بود، باتهام قتل‌دستگیر کردید تمام شواهد ودلایل بزیان‌او بود ... او قاتل نیست

اوبیگناه‌است حتی‌درهمبستری بازنم... زیرا اگر او ،آن زن پست وکثیف بدوراه نمیداد ...اورابخود نمیپذیرفت حتی او بدین گناه‌هم آلوده‌نمیشد آزادش کنید... اما... اما کاری نکنید که فرزندانم بدنام شوند،آسمان است که‌بدانها بگویند مادرشان را دزدی کشت و پدرشان غم مرگ‌زنش رانتوانست تحمل کند و خود را کشت ...امیدوارم این خواهش مرا بپذیرید ...

دادستان نامه را روی‌میزانداخت، سرش را میان دو دست گرفت ، چقدربرای او دردناك بود ... چقدر سرعت بدون رفتم و گریبانش گرفت، اومقاومت میکرد، قوی بود ونزدیك بود برمن غالب شود که بطری مشروب راپسراو کوفتم، مرد نالەای بر آورد و افتاد.من واو اطرافش را جستجو کردیم ،نامه هارایافتیم و چون دستکش بدست داشتیم هیچ علامت انگشتی‌از ما نماند ،وقتی کارمان تمام شد ، من بسوی مرد رفتم او مرده‌بود .

براهنمائی رفیقم مقداری پول و جواهراتی ك در اطاق خواب بود برداشتیم و گریختیم ، فردای آنروز من جواهرات رادرچاهی ریختم‌وکسی ندانست که آن مرد را چه کسی کشت ...

دادستان آهی کشید ، تسکین یافته بود ... محکوم بیگناه نبود ... او کسی را کشته بود و میبایست کشته شود ... به پشتی صندلی تکیه داد، سیگارش رازیر لب نهاد و دود آنرا بسوی سقف فرستاد ...

یخچال آزمایش ۱۵۹۰ تومان

مشخصات و امتیازات

یخچال آزمایش ۲۲۵ لیتر گنجایش دارد ومجهز بقفل وکلید است .
محفظه داخلی یخچال آزمایش ازیك ورقه پولادی باپوششی ازلعاب ساخته‌شده است.
یخچال آزمایش دارای یکی ازقوی‌ترین دستگاههای سردکنندهٔ دنیا است .
یخچال آزمایش بمدت ۵ سال ضمانت شده است.
هنگام ضرورت در یخچال آزمایش بوسیلهٔ پدال مخصوصی بافشار پا باز میشود.

مدل E-88

شرایط فروش یخچال آزمایش بقدری آسان است که :

هرخانوادهٔ ایرانی میتواند یك یخچال آزمایش داشته باشد

از کرانه‌های ارس تاسواحل خلیج فارس محصولات بی‌رقیب ارج دراختیار شماست
شرکت ارج ـ خیابان شوش شرقی ـ تلفن ۵۳۲۱۲ تا ۵۳۲۱۷

یك غزل از یك شاعر

خیال روی تو بر جام پر شراب دمیده
بسان غنچه‌ی نیلوفری کز آب دمیده
م. حاجیانفر «یك»

چنین که جلوه کنی ماه دوش بدیده‌ٔ عاشق
همه اشاره کنند م که ماهتاب دمیده
تیمور ـ گورگین

دو چشم مست ترا نازم و نگاه کبودت
که همچو نرگس وحشی بموج خواب دمیده
نغمه ـ نوری

چو روی و موی تو دیدم بشگفتم آمد و گفتم :
چگونه در شب تاریك آفتاب دمیده ؟
ساقی گیلانی

فروغ عشق تو در دشنگر دلم شده اشب
بسان شعله‌ٔ شمعی که در حباب دمیده
محمد شایق

بیا به کلبه‌ٔ من پاگذار و جلوه‌گری کن
چو آفتاب که بر خانه‌ٔ خراب دمیده
صالح کیهانی

نوشته :
تورگنیف

نوول هفته

ترجمه :
شهرام . ج

رؤیای شگرف

هفده سال داشتم وبا مادرم دریکی از بنادرکوچك زندگی میکردم . مادرم بیش‌از سی وپنجسال نداشت ، زیرا خیلی زود بعقد ازدواج پدرم درآمده بود و هنوز بیش‌از هفت سال نداشتم‌که پدرم رخت از جهان بربسته بود .

مادرم زیبا بود ولی همیشه هاله‌ای از غم صورتش را میپوشانید واغلب اوقات حتی از سخن لب فروميبست و ساکت بگوشه‌ای میخزید . من ومادرم بهم عشق ومحبت میورزیدیم ، ولی زندگی‌ما کاملا سعادتمندانه نبود زیرا احساس میکردیم حادثه‌ای درخفا مارا تهدید میکند و قدرتی درخود برای رفع آن نمییافتیم .

سکوت و آرامش مادرم مرا عذاب میداد واحساس میکردم که راز وحشتناکی درپس این سکوت کمین کرده است . بعضی اوقات اینطور تصور میکردم‌که او سعی‌دارد هرچه بیشتراز من دوری جوید ومرا نبیند ونسبت بمن احساس تنفری شدید مینماید .

من تنها فرزند اوبودم .. شباهت عجیبی میان من ومادرم وجودداشت ، وضع مزاجیم مانند مادرم‌ضعیف‌بود.. بهمین جهت از معاشرت و دوستی باجوانان همسن وسال خویش فرار میکردم و خیلی بندرت صحبت و گفتگوئی با دیگران ، حتی مادرم داشتم . تمام وقتم صرف مطالعه وگردش بتنهائی میشد ودراین گردشها غرق درتخیلات و رویاهای بی‌انتهائی میشدم .

رویای من چه بود ؟

تشخیص این رویا خیلی سخت بود .. اغلب‌تصور میکردم که پشت‌دری ایستاده‌ام و درپس این در حوادث شگرفی جریان دارد و بزودی واقعه مهمی رخ خواهد داد. هنگامیکه درآن حال بودم ، خواب عمیقی مرا درمیربود. همانطورکه گفتم بارها همانطوریکه غرق درتخیلات خویش بودم ، خواب عمیقی بچشمانم راه میبافت . آری من خیلی بخواب میرفتم و رویا نقش عمده‌ای در زندگیم بازی میکرد . بارها سعی میکردم‌که این رویاها را که اغلب تکرار میشدند تعبیر و تفسیرکنم . مثلا یکی از رویاهایم چنین بود :

« خودم را درخیابانهای یك شهر قدیمی و میان خانه‌های‌بلندی میبافتم‌که دنبال پدرم‌میگشتم .. می‌پنداشتم او نمرده ولی بعلتی‌که برایم نامعلوم مانده دریکی‌از این خیابانها پنهان شده است .

وارد یکی‌از این خانه‌ها شدم .. از راهروهای آن گذشتم و بتالار کوچکی‌که دو پنجره داشت رسیدم . در وسط این تالار پدرم را دیدم .. ایستاده بود و پیپ خود را میکشید .. این مرد شباهت‌کاملی با پدر واقعی من نداشت ، قدی بلند واندامی لاغر وموئی مشکی داشت و شراره‌های شرارت از چشمانش میجهید ، چهل ساله‌بنظر میرسید و بدون شك ورود من اورا‌آزرده‌خاطرساخته‌بود.

دد یکی از آن شبها ، از مقابل یکی از کافه های روبروی بندرگاه ردمیشدم که نگاهم روی مردی درآن کافه میخکوب شد که پیپ خود را میکشید بزودی احساس کردم که این قیافه برای‌من ناشناخته وگمنام نیست و اورا میشناسم . او کیست ؟ قبلا اورا کجا دیده‌ام ؟

ناگهان فریادکوتاهی از گلو کشیدم این مرد همان پدرم است که بدنبالش میگردم ... و درخواب بنظرم میآید . بله ، خودش است ! اشتباه نمیکنم !

اینطور بنظرم رسید که وجود مرا احساس کردو باناراحتی بلند شد که آنجا را ترك کند ولی عصایش روی زمین افتاد . خم شد تاعصارا بردارد که من پیشدستی کردم و عصارا برداشتم ودرحالیکه تمام وجودم میلرزید آنرا بدستش دادم .

تشکر کرد و عصارا از دستم گرفت و بقیافه‌ام خیره شد و باصدای خشکی که حاکی از نفرت بود گفت :

ـشما جوان مودبی هستید واین تربیت شما در زمانه ما خیلی نادر است .

نمیدانم چه جوابی باو دادم . ولی آنچه بخاطرم مانده این است گفتگو میان ماطول کشید واز سخنانش دریافتم که اوازهم میهنان من است و مدت چندین‌سال در آمریکا اقامت داشته و باز هم قصددارد‌بآنجا برگردد. خود را باکلمه «بارون» معرفی کرد ولی من حرفهای اورا نفهمیدم .

از من خواست تا خود را معرفی کنم و موقعیکه اسم خود را گفتم آثار تعجب برسیمایش هویدا گشت . از من پرسید که چه مدتی است در شهر زندگی میکنم وباچه کسی هستم . بوی پاسخ دادم :

ـمادرم .

ـپدر شما چه ؟

ـاز مدتها پیش گم شده است .

باز نام مادرم را پرسید وخنده بلندی کرد وگفت:

ـما آمریکائیها مردم عجیبی هستیم .

آنگاه آدرسم رابرسید و من بدقت بوی گفتم .

داشتم آدرس خیابان و شماره منزل را برای او میگفتم که مرد سیاهی بطرفش آمد واز پشت بشانه‌اش‌زد.

«بارون» روی برگرداند و گفت :

آه... بالاخره ...

باسر خدا حافظی کوتاهی کرد وباآن مرد سیاه وارد بار شد .

سردرد عجیبی احساس میکردم .مدتی درکنارساحل دریا قدم زدم و سپس بخانه رفتم . همینکه وارد منزل شدم پیشخدمت لرزان و وحشتزده باستقبالم آمد وبی‌درنگ دریافتم که در غیابم حادثه‌ای رخ داده‌است .

پیشخدمت بمن گفت که صدای فریادی را ازاطاق مادرم شنیده وبسرعت خودرا بآنجا رسانده ومشاهده کرده که مادرم بیهوش افتاده است . موقعیکه بهوش آمده بود آثار وحشت و هراس برسیمایش نمایان بود، پیشخدمت را بدنبال پزشك فرستادم وپزشك هم‌برای او داروئی تجویز کرد ه‌بود . باغبان گفت که فریادمادرم را شنیده و مشاهده کرده که مردی بطرف در خروجی با غچه میدود ولی نتوانسته اورا بشناسد و یاقیافه‌اش را به‌بیند . ولی اوصاف‌و مشخصاتی که ازآن مردگفت با مشخصات «بارون» که‌در کافه دیدم تاحدودی‌مطابقت داشت .

باطاق خواب مادرم رفتم . خوابیده بود ولی باورود من بیدار شد و لبخندی زد و دستم رامیان دستانش گرفت و گفت که منظره وحشتناکی را مشاهده کرده است ؟ ، از او پرسیدم :

ـآیا کسی اینجا آمده است :

ـ نه ... نه ... کسی نیامده ولی اینطور بنظرم‌آمد.

مادرم ساکت شد و دیگر چیزی نگفت

موقعیکه شب‌فرارسید تب‌مادرم بالا رفت و از من خواست که اورا تنها بگذارم و من هم از اطاق او بیرون رفتم شب‌را دریکی از اطاقهای مجاور اطاق‌خواب اوگذراندم همینکه سپیده بامداد دمید ، خودرا باطاقش رساندم، تبش‌روزپائین‌آمد وشب بعدباز هم بالارفت وکلمات‌بریده‌ای که‌شباهتی به هذیان نداشت برزبان میراند . نیمه‌شب بیالینش نشستم واودر حالیکه مرتب جرعه آبی مینوشید وبا خستگی وبیماری‌مقاومت مینمود گفت :

«پسرجان ، تودیگر کودك‌نیستی وبایستی همه‌چیز رابدانی ، دوستی داشتم‌که بامرد دلخواه خود ازدواج نمودو باهمدیگر بپایتخت رفتند ودر هتلی اقامت گزیدند . با همدیگر سعادتمندبودندو اغلب برای‌تفریح بتاتر ها و باشگاه ها میرفتند . دوستم زیباو خوش صحبت بود .بهمین جهت جوانان دوراو راگرفتند. درمیان آنهاجوانی‌بود که بیش‌از دیگران اورا تعقیب میکرد . اوسعی نداشت با دوستم هم‌صحبت شودولی دوستم هرجا میرفت اورا جلوی خود میبافت . دیگر از مزاحمتهای او بتنك آمده بودبهمین جهت بشوهرش گفت‌که زودتر آنجارا ترك کنند وعروس وداماد آماده سفر شدند . تااینکه‌شبی شوهر باشگاهی که معمولا‌آن‌جوان رفت‌و آمد داشت رفت‌و همسرش در خانه‌ماند . شوهرش‌کمی دیرکرد وناچار باطاق خواب رفت. چند لحظه بعد لرزشی ـ خفیف از تنهائی‌براندامش افتاد واحساس صدائی‌کرد ، مثل‌این‌بودکه سگی باپنجه‌های خود دیوارارا میکند . ناگهان پرده بالارفت‌و مردی جلویش نمایان گشت . همان جوان‌بود خواست فریاد بکشد ولی ازوحشت صدایش در گلویش خفه‌شد . ازترس دررختخواب خشك‌شد . آنمرد خودرا بروی او انداخت‌و شیئی سنگین و سفید رنگی راروی سرش انداخت که نزدیك بودخفه‌اش سازد .

دیگر چیزی بیادندارم ونمیدانم‌چه اتفاقی رخداد . موقعیکه بهوش آمدم ... یعنی موقعیکه آن دوستم‌بهوش آمد اطاق خالی‌بود ، فریاد زدو تقاضای کمك کرد ... و دوباره بیهوش شد .

از خواب‌بیدارشد و شوهرش رادر کنار خود یافت باوگفت که‌تاساعت دوبعد از نیمه شب درباشگاه بوده است . آثارناراحتی بر صورتش هویدابود و هرچه تلاش کردکه از دوستم بپرسد چه‌اتفاقی افتاده دوستم ماجرا را برای اونگفت .

بعدها فهمیدکه‌دیوار آن‌اطاق دارای یك‌در مخفی بوده و انگشتر نامزدیش از دستش ناپدید شده‌است . شوهرش همه جارا دنبال‌آن گشت‌و موقعیکه ازپیداکردن آن‌ناامید شدتصمیم گرفت که‌فورا پایتخت راترك‌کند .

دوستم بشهر خود رفت‌و پس از مدتی احساس کرد که‌باردارست . چندین‌سال‌باشوهرش زندگی کرد ولی سعادت ازخانه او رخت بربسته بود . زیرا او وشوهرش دارای فرزندی بجز آن‌پسر ....

***

سخنان مادرم اثر عمیقی درروح من‌داشت . ازهمان نخستین لحظه دریافتم‌که اودرباره خودش صحبت میکند زیرا چندین باربجای کلمه «او»کلمه «من» بکار برد و شك مرا‌تبدیل به یقین نمود .

پس‌آنمردی‌که برویا میبینم پدر واقعی من است که اخیراهم درعالم بیداری یافتم ! اوآمده بود تابار دیگرمادرم را ملاقات نماید ولی دراثر دادو فریاد مادرم فرارکرده بود .

دیگر همه‌چیزبرایم روشن شده بود و بعلت نفرت مادرم نسبت بخودپی بردم .

میبایستی دنبال این مرد جستجو کرده واورا یافت.. چرا ؟ ... نمیدانم . ولی‌بایستی این‌امر صورت گیرد زیرا یك‌مسئله مرك‌وزندگی است‌روز بعدحال مادرم بهتر شد وبه پیشخدمت سفارش کردم مراقب اوباشد و من‌بجستجوی آن‌مرد پرداختم .

***

طوفان آرام گرفت‌و آثار خرابیهای آن‌همه جابچشم میخورد قلبم احساس میکرد که می‌بایستی حوادث‌دلخراشی درشب قبل رخ داده باشد .

تصمیم داشتم که به‌بندر بروم ولی پاهایم که‌بی‌اراده پیش میرفت مرابه محله ناآشنائی بردکه قبلا ندیده بودم. بدون هدف پیش میرفتم ولی احساس نمودم‌که‌معجزه‌ای درشرف وقوع است .

معجزه رخ داد . آن‌مرد سیاه‌دوست «بارون» رادیدم بدنبالش رفتم ولی اوبتندی دورشدتااینکه پشت ساختمانها پنهان گردید .

تلاش کردم که‌بازهم اورا پیداکنم ولی اودر آن خیابان ازنظرم کاملاناپدید شده بود .

این خیابان ؟... بله آنرا بیاد می‌آورم .. همان‌خیابانی است‌که باخانه های‌آن درعالم رویا میبینم ..واین خانه همان خانه‌واین درهمان دروردی است. دررازدم مستخدمه جوانی که‌بدون‌شك اوراازخواب بیدار کرده‌بودم آنرا بازنمود:

ـآقای بارون اینجا زندگی میکنند . اینطور نیست ؟

نگاهی بداخل منزل انداختم..آری ..همان منزلی است که‌درخواب میدیدم

ولی کلفت پاسخ داد .

ـنه، بارون اینجا زندگی نمیکند

ـچطور ؟

ـایشان فعلا اینجا نیستند ، دیروز بمسافرت رفتند.

ـبکجا ؟

ـبه‌آمریکا .

ـبه‌آمریکا ؟آیا مراجعت خواهد نمود ؟

ـنمیدانم، شایدهم هیچوقت برنگردند .

ـآیامدت زیادی اینجا اقامت داشتند . ؟

ـتقریبا یکهفته .

بخیابان رفتم وپاهایم بدون اختیار مرابساحل دریا ، دوراز بندرگاه هدایت کرد، ازروی ماسه ساحل راه‌میرفتم. نظرم راانبوهی ازپرندگان دریائی که‌روی نقطه‌ای ازساحل پرواز میکردند جلب نمود . نزدیك شدم واز دور به‌آنجا خیره گردیدم . جسم سیاهی درلابلای تخته سنگها‌بچشم میخورد که‌بی‌شباهت بجسم انسان نبود .

وقتی به‌آن‌نقطه رسیدم، دریافتم که‌اشتباه نکرده‌ام، زیرا جسم غریقی بودکه امواج دریا آنرا بساحل‌انداخته‌بود. بود .

آری ...جسد «بارون»بود .

بیحرکت وبهت‌زده بالای آن‌جسد ایستادم واحساس کردم که نیروئی قوی و پنهانی از صبح مرا باین نقطه رهبری میکرد .

طوفان ضربت خود رازده و بارون، مردی که‌احساسات مادرم راجریحه‌دار ساخته بود موفق نشده بود قدم به‌آمریکا بگذارد. مردی که‌بدون شك پدر واقعی من‌بود ، اکنون بدون حرکت جلوی پایم افتاده است .

وحشتی عجیب از دیدن آن جسد سرایایم را فرا گرفت ودرعین‌حال حس ترحمی نسبت به‌آن درمن ایجاد شد . خواستم فریاد بزنم و دیگران را بکمك بطلبم . نه‌برای‌نجات‌او ، زیرا دیگردیر شده‌بود ، بلکه‌شاید‌بتوانم جسد را بشهر حمل و دفن نمائیم .

مع‌الوصف از آن دور شدم و بار دیگر بجسدنگاه کردم .. شیئی درخشانی در دستش توجهم را جلب‌نمود.

انگشتر را شناختم ... انگشتر گمشده مادرم بود.

دوباره به نزدیك جسد برگشتم وپس‌از تلاشی فراوان انگشتر را از انگشت آن بیرون آوردم و بسرعت پا بفرار گذاشتم .

***

مادرم وحشت‌زده استقبالم‌کرد . چیزی باو نگفتم بلکه فقط انگشتر را بدامان او انداختم . رنك صورتش به زردی‌گرائید وصدای خفه ونامفهومی از دهانش شنیده شد و خودرا درآغوشم افکند .

آنچه اتفاق افتاده وآنچه در رویادیده بودم وماجرای مردی راکه درکافه با او روبرو شدم وخلاصه تمام حوادث را برای او تعریف‌کردم . بدقت بحرفهایم گوش داد و صحبتم را نبرید و هنگامی که حرفم تمام شد از جای خود بلند شد و پالتوی‌خودرا روی شانه‌اش انداخت و گفت :

ـبلند شو برویم .

ـکجا ؟

ـبه‌آنجائی که جسد را دیدی ، میخواهم آنرا به‌بینم وبشناسم . باتفاق مادرم بهمان نقطه رفتم ولی هرچه اطراف خودرا نگاه کردم اثری از جسد نبود .

پس جسد کجا است ؟ ... اثرش روی‌ماسه ها بچشم میخورد ولی مثل اینکه سبزه‌های ساحل را قطع کرده و جسد را برده‌اند ، زیرا آثارپاهائی روی زمین باقی مانده بود .

وحشت برهردوی‌ما مستولی گشت .. آیا آن جسد بازهم جان گرفته و از اینجا رفته‌است .

مادرم پرسید :

ـمگر اورا مرده نیافتی ؟

ـچرا ،سه‌ساعت‌پیش مرده اورا اینجا دیدم ، آیا ممکن است کسی اورا پیداکرده و جسد را برده باشد؟ باید حقیقت را فهمید .

***

بازهم مادرم دچار تب شد و دوباره پزشك را احضار کردم . وهنگامیکه سلامتی خودرا بازیافت ، اصرار کردکه‌بدنبال آن«مرد» بروم تاسرنوشت اورا‌بفهمم جستجوکردم، به‌پلیس خبردادم، در روزنامه‌ها آگهی‌کردم، در دهکده‌های مجاور کاوش نمودم ولی نتیجه‌ای‌نگرفتم .

وبدین ترتیب تمام آثار پدرم را از دست دادم ، مثل اینکه در دریائی از سکوت و تاریکی فرورفته بود .

(پایان)

افراد باشخصیتی راسوارموتورسیکلت هوندا می‌بینید

خیابانهای شهر
کوچه باغ ها
راه‌های‌بیابانی
گذرگاه های
کوهستانی
گردشگاه های
تابستانی
رابا موتورسیکلت
زیبا و سریع

هوندا

بپیمائید ...
رانندگی با هوندا آسان‌ـمطمئن‌ـ
با صرفه و لذت بخش‌ومفرح‌است.
شما هم به میلیونها دارنده راضی
هوندا در سراسر جهان بپیوندید

HONDA
World's Largest Motorcycle Manufacturer HONDA MOTOR CO., LTD. Tokyo, Japan

ماجراهائی ازمزاحمت و مزاحمین دخترها و خانمها!

رپرتاژ از : نوشیروان کیهانی‌زاده

● کوتاه‌ترین نامه عاشقانه مزاحمین در دو کلمه و طولانی‌ترین آن دریکدفتر ۲۰۰ برگی نوشته شده و جوانی طی ۱۸ ماه پنج کیلو نامه عاشقانه برای دختری فرستاد

جوان ۲۰ ساله‌ای که‌مزاحم زن ٦۲ ساله‌ای شده بود، دندانهایش را با ضربه چوب نوه‌این‌زن‌ازدست‌داد و مرد ٦۵ساله‌ای که‌مزاحم یك دختر ۲۰ ساله شده بود سرو کارش بدادسرا کشید

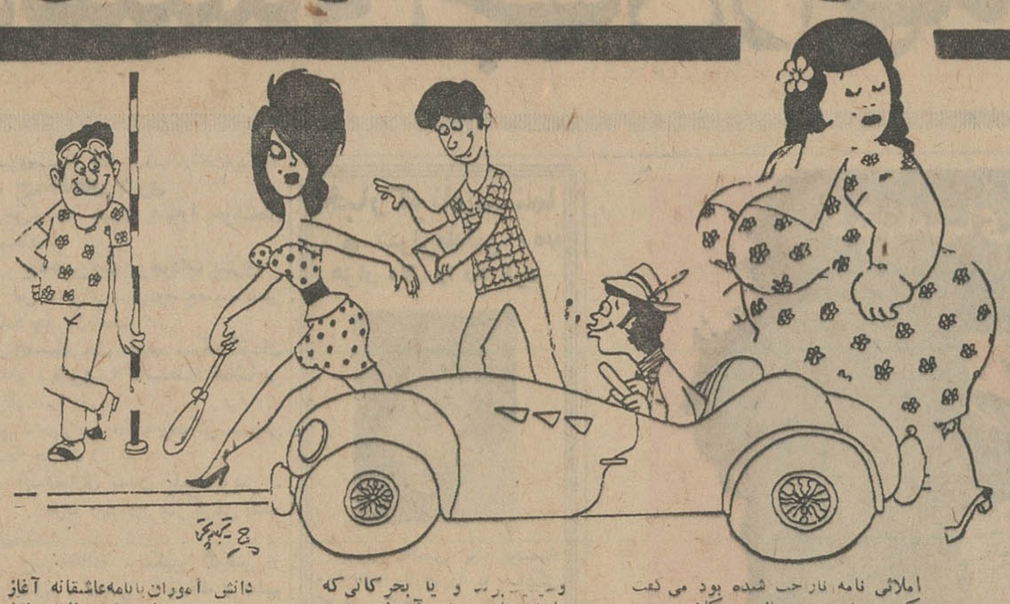

«احساس میکنم که دیگر بخودم تعلق ندارم ، طار وپود وجودم فریاد عشق برمی‌آورد و تورا می‌جوید-توحستی‌منی ،ای زیبای بی‌اعتناء .

خواهش میکنم باهساس من توجه نما، این اهساسی آسمانی وپاك است آرزوی من فقط یك «لبخند» است .این لبخندبمن این مژده را خواهد داد که ازمن متنفر نیستی ».

کسی که بخاطر تو زنده است پرویز

این نامه که از طرف پسر۱۹ ساله‌ای بنام پرویز برای دختری بنام سیمین‌نوشته شده‌بودبعنوان مدرکی علیه پرویز مورد قبول دادگاه قرار گرفت و بجرم ایجاد مزاحمت برای سیمین به دوماه حبس محکوم شد.

این نامه‌گذشته‌از زندان‌برای پرویز بقیمت‌از دست دادن‌میراث پدر وترك تحصیل نیز تمام شد.

من در مهرماه سال پیش با پرویز روبرو شدم، اورابا‌تهام ایجاد مزاحمت دستگیر کرده بودند، پرویزهنگامیکه درخیابان امیریه نامه بالارا باصرار به‌سیمین می‌داد دستگیر شده بود . پدرش که ازموضوع اطلاع یافته بود بکلانتری محل آمده ووقتی درآنجا نامه راپاو نشان داده بودند و غلطهای املائی آن را مشاهده کرده بودسخت عصبانی شده بود.

پرویز در بازجوئی میگفت که هر هفته علاوه برپول جیبی مبلغی ازپدرش بعنوان خرید لوازم مدرسه و مخارج گردش علمی می‌گرفته و این پولرا به تقلید از چند نفر دیگر از همشاگردیهایش به جوانیکه درنوشتن نامه انشاء خوبی دارد می‌داده و او برایش نامه عاشقانه دیکته میکرده‌او او بعنوان تفریح، نامه‌ها را درخیابان بدختران محل خود می‌داده است !

اظهارات این جوان پدرش را چنان عصبانی کرد که ضمن یك‌سند رسمی اورا از ارث خود محروم نمود واز تحصیل بازش داشت .

پدر پرویز که بیشتر ،از غلطهای املائی نامه ناراحت شده بود می گفت که پسرش سه سال در کلاس سوم دبیرستان رفوزه شده است!

مزاحمت بانوان و دختران

این نمونه کوچکی از یك مزاحمت است که در اصطلاح‌قضائی به‌آن مزاحمت بانوان ودوشیزگان گفته میشود.

بررسی آمار نشان می‌دهد که هفت درصد از پرونده‌هائیکه بدادسرای تهران وارد میشود یا مستقلا مربوطبه مزاحمت بانوانست ویا از مزاحمت ناشی میشود.

درست بخاطر دارم که پیش ازسال ۱۳۳۵ این جرائم نزدیك به بیست‌در صد از پرونده‌های جزائی را بخود اختصاص داده بود و علت آن این‌بود که در اینموقع مزاحمت‌بانوان خلاف محسوب میشد باین معنی کسی که‌در خیابان دنبال زن و دختر مردم‌می‌افتاد وهزار جور، مزاحمت برای او فراهم می‌ساخت‌وباعث‌سلب حیثیتش میگردید روز بعد در دادگاه فقط به چند تومان جریمه محکوم می گردید.

حکم قانون

بموجب قانون تازه مزاحمت‌بانوان از درجه جنحه شناخته شد.

این قانون می‌گوید: هرکس در معابر عمومی واماکن عمومی مزاحم یا متعرض زنی یا دختری بشود ویا حرفهائی‌خلاف شئون و... یا بحرکاتی که باعث سلب حیثیت‌آن زن‌میشود دست بزند بحبس تادیبی از ۳ ماه تا۸ماه محکوم خواهد شد.

قانون مذکور جرم مزاحمت بانوان را در جنبه عمومی قرار داده است باین معنی که اگر شاکی دعوی درمراحل رسیدگی از شکایت خود صرفنظر کند مجازات از میان نمی‌رود ومجرم حتما بمجازات می‌رسد .

● با اتومبیل

مزاحمت با اتومبیل بحث دیگری است زیرا مزاحمین از یك بوق‌زدن ویك ترمز کردن در مقابل زن یا دختری که در کنار خیابان متوقف است یارا فراتر نمی نهند . البته پیش بینی میشود که این نوع‌مزاحمت بتدریج مشکلاتی فراهم سازد زیرا بعقیده یکی از صاحبنظران اگر در کشور های پیشرفته مردم‌اتومبیل را برای این میخرند که ازوسائل‌زندگی وموجب پیشرفت کارو ضامن رفاه آنها است ، در شهر تهران بسیاری هستند که اتومبیل را صرفا برای ترمز کردن جلوی پای خانمها وبوق زدن برای آنها ودعوت آنها برای تفریح می‌خرند !

● نامه‌های عاشقانه

...واما مزاحمتهای بعضی از دانش آموزان با نامه‌عاشقانه آغاز میشود و مزاحم این نامه رابا مطابق ذوق خود می نویسد ویا از قطعات ادبی نویسندگان معروف اقتباس می‌کند و یا اصولا نوشتن نامه‌را به شخص دیگری وامی‌گذارد تا هم‌انشاء آن بهتر باشد و هم بخط او نباشد تامورد استناد طرف‌مقابل قرار نگیرد .

کوتاه‌ترین نامه عاشقانه‌ای که دیدم از دوکلمه‌وبزرگترین نامه عاشقانه یك دختر ۲۰۰ برگی بود !گاهی‌تعداد نامه هائیکه فرستاده میشود ، به صدها می‌رسد و بزرگترین‌رقمی که من دیدم سه سال پیش‌بود وجوانی در طول ۱۸ ماه پنج کیلو نامه عاشقانه برای‌دختری فرستاده بود که البته حتی‌یك جواب هم از دختر نداشت .

این پسر در آخرین نامه‌اش نوشته بود : ای سنگدل اگر زحمتی را که برای نوشتن این همه نامه صرف کردم ، صرف خواندن درس کرده بودم بجای اینکه اکنون در خیابانها قدم بزنم در سال‌دوم دانشگاه‌مشغول خواندن درس بودم و تو حتی زحمات مرا با یك جواب ده‌خطی پاداش ندادی !

بعضی پسر ها در نامه های خود خویشتن را دارای ثروتی هنگفت که میتواند یك عمر مخارج آنها را در بهترین هتلهای دنیا تامین کندمعرفی می‌کنند ، در حالیکه وقتی باتهام مزاحمت دستگیر می‌شوند نه‌تنها در جیب آنها یکقران‌پول بدست نمی‌آید بلکه در تحقیقات بعدی معلوم میشود، از خانواده فقیری هستند .

باور ندارم

در تابستان سال پیش در کلانتری ۱٦ تهران به‌عجیب‌ترین نوع«مزاحمت» برخورد کردم. زنی ۵۲ ساله ازجوانی ۲۰ ساله شکایت کرده بود که مصرا او را تعقیب می‌کند و درخواست ازدواج از او دارد .

این زن می‌گفت که عشق این جوان را باور نمی‌کند ، در حالیکه جوان سوگند می‌خورد که عشقش عمیق و واقعی است !

وقتی از این جوان پرسیدند که چرا برای خانم ایجاد مزاحمت فراهم می‌کند گفت که آرزو می‌کنم اوبامن حرف بزند و مزاحمت من فقط حرف زدن با او است این جوان گفت که بخاطر خانم یك دندان خودرا از دست داده است ! دندان این جوان‌دراثر چوبی که نوه آن زن بدهانش کوبیده بود شکسته بود و جالب اینکه جوان با وجود این حاضر نشده بودشکایت کند .

٦۵ ساله و ۲۰ ساله !

چند ماه پیش در دادسرای ناحیه نو تهران بمردی برخورد کردم که بنظر ٦۵ ساله می‌آمد او را باتهام ایجاد مزاحمت‌برای یك دختر ۲۰ ساله دانش آموز تحت تعقیب قرار داده بودند .

این مرد می‌گفت : عاشق‌این دختر هستم ، بخاطر اینکه با او آشنا و حتی فامیل شوم وسائلی آماده کردم تا برادر او بادخترم آشنا شد وبدون‌هیچ قیدوشرطی وهیچگونه مخارجی دختر نازنینم را باو شوهر دادم . حالا که‌خر او از پل گذشته خواهرش از من شکایت می‌کند که مزاحم او شده‌ام ! در حالیکه من فقط باو پیشنهاد ازدواج دادم و باو اظهار علاقه کردم و بعقیده خودم این درخواستها کاملا قانونی است و مزاحمت محسوب‌نمیشود.

آگهی نوبت اول

تاریخ پنجشنبه بیستم خرداد ماه ۱۳٤٤

در اجرای ماده ۱۱ تصویبنامه شماره ٤ر۵۸۵ـ۱۸ر۲ر٤٤ هیئت وزیران بمنظور حل مشکلات مربوط‌بتقسیم اراضی‌خالصه‌سیستان که عینا نقل میشود :

(ماده ۱۱شروع اجرای این تصویبنامه در دو نوبت وبفاصله ده روز در روزنامه کثیرالانتشار مرکز آگهی خواهد شد و درمحل نیز بوسایل مقتضی‌باطلاع‌اهالی خواهد رسید‌واشخاص‌ذینفع مکلفند تا سی‌روز بعداز انتشار اولین آگهی‌درروزنامه مدارك‌ومستندات خود را در روی اوراق چاپی که‌برای این منظور در اختیار آنان گذارده میشود دردونسخه تنظیم و برای تعیین تکلیف بمحلهائیکه‌در آگهی تعیین خواهد شد تسلیم نمایند .

بعد از انقضای مدت مزبور هیچگونه ادعائی از اشخاص‌پذیرفته نخواهد شد هیئت راسا طبق‌مدارك موجودومقررات این تصویبنامه اقدام خواهد نمود)

شروع اجرای‌مقررات تصویبنامه مذکور را از تاریخ پنجشنبه بیستم خرداد ماه ٤٤درکلیه بخشهای تابعه‌سیستان باطلاع‌اهالی‌و اشخاص ذینفع‌میرساند .شایسته است اشخاصیکه وضع خود را بنحوی از انحاء مشمول مقررات این تصویبنامه میدانند ظرف مدت‌سی روز از تاریخ انتشار این آگهی در هر بخش بامراجعه بکمیسیونهای چهارگانه ذیل:

۱ـ بخش حومه زابل وپشت آب کمیسیون متشکله درکشاورزی زابل

۲ـ بخش‌میانکنگی کمیسیون در قریه دوست محمد خان

۳ـ بخش شیب آب کمیسیون محمد آباد

٤ـ بخش شهرکی ونارونی کمیسیون جزینك

مراجعه‌واظهار نامه‌هائی را که در اختیار آنان گذارده‌میشود پس از تکمیل بانضمام مدارك‌و مستندات خود (اصل‌یارونوشت مصدق یافتوکپی‌مدارك) بکمیسیون بخش مربوطه تسلیم ورسید دریافت دارند .

بدیهی است پس از انقضاءمدت‌بهیچ نوع ادعا واظهاری ترتیب اثر داده نخواهد شد .الف ۱۹۰۲

وزارت کشاورزی

۱ـ۲ ۱ـ۸٤۵۲

قابل توجه مسافرین محترم

شرکت تی.ام.تی با بهترین اتوکارهای بنز مدل۶۵به نقاط زیر آماده قبول مسافر میباشد

همه روزه صبح و عصر

قم ، آب‌گرم محلات،خمین ،گلپایگان ،خوانسار ،کاشان، نطنز ،موغار،مهاباد،اردستان ، کچومثقال ، زواره‌وتفرش.

آدرس خیابان مولوی مقابل کلانتری ٦ سابق تی.ام.تی تلفن ۵۰۱۰٤

۲ـ۵ ۸۲۵٦ آ

آگهی مزایده شماره ۲۵

شرکت سهامی اکتشاف و تولید نفت ایران اجناس مازاد بر احتیاج مشروحه زیر را که در ۱۵ گروه متمایز طبقه‌بندی شده و هرگروه بطور تفکیك بمعرض فروش گذارده شده از طریق مزایده کتبی بفروش‌میرساند :

گروه ۱ـ وسائط نقلیه موتوری غیر قابل استفاده. گروه ۲ـ اسباب ولوازم یدکی ماشین‌آلات.گروه ۳ـاسباب ولوازم یدکی موتور های دیزل پاکسمن و موتور های دیزل پاکسمن . گروه ٤ ـ ماشین‌های مولد بخار ـ مولد برق (غیرقابل استفاده) . گروه ۵ ـ اسباب و لوازم سنجش‌و اندازه گیری . گروه ٦ ـ اسباب و لوازم یدکی لیلاند . گروه ۷ ـ سیم‌مسی و لوله‌های مسی و سیم تلفن .گروه۸ـ یخچالهای برقی و کولر و کمپرسورفرسوده و اسقاط بصورت‌یکجا.گروه۹ـ اسباب و لوازم یدکی ماشین‌های اداری.گروه۱۰ـ مته‌های حفاری .گروه ۱۱ـاجناس مختلف فرسوده و اسقاط بصورت یکجا . گروه ۱۲ ـ موتور های الکتریکی ـ کلید برق ـ کمپرسور بانضمام دستگاه های تولید اکسیژن (فرسوده واسقاط بصورت یکجا).گروه۱۳ـ وسائط نقلیه موتوری ـ موتورسیکلت و جرثقیل انبار (لیفت‌تراك) و ماشین‌های ساختمانی فرسوده و اسقاط . گروه ۱٤ ـ وسائط نقلیه موتوری غیر قابل استفاده .گروه ۱۵ـ دو دستگاه کاروان‌فرسوده و اسقاط .

علاقمندان میتوانند برای کسب اطلاعات بیشتر ودریافت دفترچه شرائط شرکت در مزایده در مقابل پرداخت‌یکهزار ریال نقدا بحسابداری مربوطه باداره‌سرویسهای پیمانکاری این شرکت‌درمسجد سلیمان‌وباداره سرویسهای‌پیمانکاری شرکت های عامل نفت درتهران مراجعه‌نمایند .

پیشنهادات باید منتهی تا آخر وقت اداری‌روزشنبه بیست و ششم تیر ماه ۱۳٤٤ بدفتر رئیس کل شرکت در مناطق نفت‌خیز مسجد سلیمان و یا باداره سرویسهای پیمانکاری شرکتهای عامل نفت در تهران واصل گردد .

۱ـ۲ ۸۳٤۲ـ آ

سپاسگزاری

جناب آقای دکتر غلامحسین مزدا

بانهایت احترام ازخدمات بی‌شائبه آنجناب که‌نسبت باینجانب نشان دادید و خانواده‌ای را از حرمان و یاس همیشگی مستخلص فرمودید توان گفت این بنده را ازدست مرگ گرفته بعرصه سلامت آوردید بدینوسیله تشکرات درونی‌و قلبی خود را اعلام و موفقیت حضرتعالی را ازدرگاه متعال مسئلت دارم

زنجان ـ محمدرضا اسعدی

پیشنهاد سرگشاده

ریاست معظم دانشکده دندان پزشکی

مفتخرا پیرو تقاضای تقدیمیه مورخه ٦ر۱۲ر٤۳ بعرض‌میرسانم، چون اینجانب ضمن مطالعات علمی و تجسس دراطراف اصلاح تئوری مبتکرانه که‌برای اختراع نمودن دندان بدون سقف تهیه‌نموده‌ام ، متوجه گردیدم که در قواعد ساختمان دندان‌باسقف‌معمولی مندرجه درکتب علمی‌دندانسازی هم‌ازلحاظ‌فنی(درموضوع‌پیدا کردن محور مرکزی دهان) نواقصی موجود می‌باشد که تاکنون از طرف‌اساتید فنی مورد توجه واقع نشده ، و عدم توجه به‌آن سبب شده‌است که کیفیت استفاده از دندانهای باسقفی هم که‌بااستفاده از آخرین متدعلمی تهیه میشود ، شانسی بوده وبالنتیجه چون پلاك های دندان مصنوعی درموقع جویدن مواد غذائی ازجای ثابت‌خودلغزیده و باتماس باعضلات دهان موجبات تولید رنج و جراحت رافراهم میکند ، دارندگان دندان مصنوعی ناچاراند این قبیل ناراحتی هارا تحمل نمایند .

علیهذا باجلب موافقت ریاست محبوب و اصلاح طلب دانشگاه استدعا نمودم اجازه فرمایند ، دربخش دندانسازی دانشکده دندان پزشکی که مرکز تحقیقات علمی مربوط باین فن بود و طبعا برای ساختن دندان از آخرین وسیله و کشفیات علمی استفاده میشود یکدست دندان برای بنده تهیه شود تابااستناد به‌آن بتوانم صحت نظریه علمی‌خودرا به‌ثبوت برسانم .

اینك که دندان های مذکور حاضر شده (ووجداناجادارد از فعالیت‌های چندماهه و تعالیم استادانه کارشناسان عالیقدر بخش دندان‌سازی که در کیفیت ساختمان دندان‌های مورد بحث مباشرت ونظارت فرموده‌اند سپاسگزاری نمایم .

مستدعی است مقرر فرمائید دندان‌های مذکور درمجمع اساتید دانشکده دندان پزشکی عملا مورد آزمایش واقع و باتوجه به توضیحاتی که بعرض میرسد ، چنانچه کارشناسان فنی وجدانا تصدیق فرمودند که در کیفیت ساختمان دندان‌های مذکور ، از لحاظ صوری و معنوی نواقصی موجود می‌باشد که علل اصلی پیدایش آن معایب ، همانا استفاده از همان قواعدی است که در کتب علمی‌دندان‌سازی لزوم اجرای آن ضروری شناخته شده‌است . بهرترتیب مقتضی میدانند برای اصلاح قواعد مذکور تصمیم مقتضی اتخاذ فرمایند .

درخاتمه تذکارا بعرض میرسانم ، از آنجائیکه عقلا و فلاسفه روشن بین ،درامور علمی ،وجود امر محال را محال دانسته و در پیروی از این اصل منطقی چه‌بسا دیده شده است که دانشمندان علاقمند به‌پیشرفت علوم و صنایع ، برای‌حل معضلات علمی و تامین رفاه جامعه ، از افکار و تجربیات مبتکرانه بومیان جنگلهای افریقا هم استفاده نموده‌اند .

امیداست مقامات علمی آن دانشکده نیز ، شخصیت اجتماعی حقیر را (از لحاظ اینکه درفن دندان‌سازی مدرك علمی ندارم)در ردیف همان بومیان جنگل افریقا محسوب‌داشته ولی‌درعین حال موفقیت‌های علمی بنده را که مستند به‌مدارك و شواهدمشهودعینی می‌باشد ، امر محالی ندانسته و از لحاظ تامین رفاه میلیونهاافراد فرتوتی که ضمن استفاده از دندانهای مصنوعی در رنج و عذاب می‌باشند ، اجازه فرمایند ، اکتشافات علمی مذکور در محضر اساتید فن مورد بررسی واقع‌و پس ازاثبات آن موجباتی فراهم شود که دانشکده دندان‌پزشکی میهن‌خودمان درانجام تحولات علمی برای اصلاح قواعد علم‌دندانسازی پیشقدم شده وباجلب موافقت کنگره بین‌المللی دندانسازان به‌مرحله اجراء گذارده شود .

اینك باتقدیم شایسته‌ترین احترامات ،موفقیت آن اساتید عالیمقام را درانجام خدمات عام‌المنفعه اجتماعی از خداوندخواهانم

محقق و مخترع‌دندان بدون سقف :سرگردینی‌صدر

آدرس ـ امیریه ـ ایستگاه قلعه‌وزیر . کوچه حجازی. کوچه مهرگان کاشی ۲۰ آ ـ ۵۹۱۷

آگهی ازشرکت سهامی تلفن ایران

بدین‌وسیله باطلاع مشترکان محترم تلفن میرساند قسمتی از کابلهای نواحی نامبرده زیر:

۱ـشمالا به‌خیابان کمالی

۲ـ شرقا به‌خیابان سیمتری

۳ـجنوبا به‌خیابان قزوین

٤ـ غربا به‌خیابان مخصوص

بعلت ضرورت فنی برگردان می‌شود ناگزیر شماره تلفن‌مشترکان مسیرنواحی فوق‌باشماره‌های جدیدی که در اختیار قسمت اطلاعات (۰۸) گذارده شده از روز سه‌شنبه بیست و پنجم خردادماه تعویض خواهدشد . الف۱۹۱۳

آ ـ ۸۳۸٦ شرکت‌سهامی‌تلفن‌ایران

آگهی مناقصه

موسسه انحصار دخانیات ایران یکهزار و پانصد و پنجاه‌تن کاغذ گرافت و شبه گرافت مورد احتیاج خود را از طریق مناقصه خریداری مینماید . داوطلبان شرکت درمناقصه میتوانند پیشنهادهای صریح و قطعی خودرا بااطلاع ورعایت کامل‌مشخصات و شرایط ومفاد طرح پیمان که از اداره معاملات خارجی‌دریافت میدارند باتوجه باینکه‌تاپانصد هزار ریال‌سپرده بایستی اسناد خزانه تسلیم‌شودمنتهاتاساعت۱۰ صبح روز ۹ر٦ر٤٤ مطابق با۳۱ اوت ۱۹٦۵ که روز قرائت پیشنهادات خواهد بود تسلیم نمایند .

حضور پیشنهاددهندگان درجلسه مناقصه آزاد است شرکت درمناقصه بمنزله قبولی کلیه شرایط مناقصه‌خواهدبود.الف۱۹۰۹

انحصاردخانیات ایران

آگهی مناقصه

شرکت سهامی کارخانجات ایران (قسمت‌صنایع شیمیائی‌ومواد غذائی) مقداربانصد دتن نمك طعام خالص (کلرورد‌وسدیم)مورد نیاز واحد های تابعه خودرا ازطریق مناقصه خریداری‌مینماید. داوطلبان شرکت‌درمناقصه میتوانندهمه‌روزه درساعات اداری به استثنای‌ایام تعطیل برای‌دریافت برك‌شرایط ومشخصات‌مناقصه بدفتراینشرکت واقع درخیابان استخر شرکت‌سهامی کارخانجات ایران‌مراجعه نمایند. پیشنهادات تاآخر وقت اداری‌روز دوشنبه ۳۱خردادماه ٤٤پذیرفته ودرساعت ده صبح روزبعدبازو خوانده خواهدشد . ـ الف۱۹۰۷

قسمت‌صنایع‌شیمیائی ومواد‌غذائی

آگهی ثبت نام و امتحانات ورودی دانشکده پزشکی اصفهان

برای سال تحصیلی ٤۵ـ۱۳٤٤

جهت شرکت در مسابقه ورودی عملی‌و دروس نظری دانشکده ـ دانشکده پزشکی اصفهان داوطلبان پزشکی صبح‌و عصر میباشدبرای میتوانند از روز سه‌شنبه اول تیر ادامه تحصیل از شغل خو دکناره ماه ٤٤تا اخر وقت اداری روز ـ گیری واستعفا نمایند.تقاضاهائیکه پنجشنبه ۳۱ تیر ماه ٤٤همه روزه ناقص بوده یا مدارك ضمیمه‌نباشد غیراز ایام تعطیل از ساعت ۸ تا ۱۲ بی ارزش است واینگرنه داوطلبان صبح شخصا بامدارك زیر به‌دبیر از گذراندن امتحان محروم‌خواهند خانه دانشکده پزشکی اصفهان بود .

پس‌از انقضاء موعد مقرر دفتر (خیابان بهشت آئین) مراجعه و ثبت‌نام بسته‌شده‌و از آن پس ـ ثبت نام نمایند .

بهیچوجه نام نویسی بعمل نخواهد ۱ـ گواهینامه‌سال ششم‌دبیرستان آمد موقع‌امتحان در نیمه‌دوم‌مرداد (طبیعی یا ریاضی) یاپروانه قبولی ماه خواهد بود و تاریخ‌دقیق و محل برای فارغ‌التحصیلان سال جاری آن بعدا آگهی خواهد شد .

۲ ـ یکبرك رونوشت مصدق موادیکه از آن امتحان بعمل‌می شناسنامه

آید شامل زبان فارسی (ضریب۱) ۳ـ سه‌قطعه عکس ٤×٦ که در زبان خارجه (ضریب۱) شیمی ـ سال جاری گرفته شده‌ومشخصات (ضریب۲) فیزیك (ضریب۲) طبیعی کامل پشت آن نوشته شده‌باشد. (ضریب۲)میباشد . الف ۱۹۲۳ ٤ـ رسید پرداخت مبلغ چهارصد

رئیس دانشکده پزشکی و دارو ـ ریال به حساب شماره ۲۵۰۸۷ **سازی اصفهان . دکتر نفیسی** اختصاصی‌دانشکده پزشکی‌اصفهان

۱ـ۲ ۸۵۷٤ـ۱ دربانك ملی ایران شعبه اصفهان.

داوطلبان مقیم خارج ازاصفهان میتوانند مدارك‌کامل خودرابنشانی دبیرخانه دانشکده‌پزشکی اصفهان طوری ارسال دارند که‌تاآخروقت اداری روز ۳۱تیر ماه‌بدفتردانشکده پزشکی رسیده باشد ولی برای دریافت کارت داوطلب بایدشخصا مراجعه نماید .

داوطلبانیکه شغل دولتی دارند باید پس از شرکت و توفیق در امتحانات باتوجه باینکه کارهای

تیمسار معظم سرتیپ مشاور

با مسرت فراوان انتصاب آن جناب‌را بریاست‌وظیفه‌عمومی تبریك عرض نموده سعادت‌و موفقیت آن تیمسار محبوب‌را درراه خدمت به شاهنشاه معظم و میهن عزیز ازخداوند بزرك مسئلت مینماید .

محمدرضا رجائی‌وبرادران

سازمان شاهنشاهی خدمات اجتماعی تاسیس ۱۳۳۲

مزایده فروش سه دستگاه اتومبیل

سازمان شاهنشاهی خدمات اجتماعی سه دستگاه ماشینهای سواری خودرا ازطریق مزایده کتبی بفروش میرساند طالبین برای رویت ماشین هاودریافت برك شرائط مزایده بکارپردازی سازمان مراجعه‌فرمایند

آگهی مـزایده

بنگاه‌توسعه‌ماشینهای کشاورزی‌وزارت کشاورزی‌مقدارسی‌حبه‌از۷۲حبه ششدانك مزرعه منصورآباد پلاك ۷٦۰ واقع در چهارمحال از مزارع چهنك بخش ۱۰ اصفهان که با دوحلقه‌چاه‌آب‌مشروب میگردد ملکی خودرا از طریق مزایده بفروش میرساند حدود و مشخصات ملك مذکور طبق نقشه وسوابق تعیینی‌میباشد.

داوطلبان میتوانند همه‌روزه درساعات اداری به اموراملاك بنگاه واقع در خیابان سعدی جنوبی ساختمان تقی‌نیا طبقه‌چهارم‌یاباداره کل کشاورزی اصفهان آقای‌مهندس دولت‌آبادی معاون اداره‌کل کشاورزی مراجعه وبرك‌مشخصات وشرایط شرکت در مزایده را دریافت‌دارند.

جلسه مزایده درساعت ده صبح روزچهارشنبه سی‌ام تیرماه‌درمحل بنگاه‌تهران آدرس فوق‌خواهد بود.

حضورپیشنهاد دهندگان آزاداست .الف ۱۹۰۳

مدیرعامل بنگاه توسعه ماشینهای کشاورزی

تجدید آگهی

دانشکده کشاورزی دانشگاه تهران برای گروه مکانیك وماشین های کشاورزی احتیاج بیك تن استادیار برای تدریس الکتروتکنیك دارد که از طریق مسابقه انتخاب و بشرط وجود اعتبار استخدام می‌نماید . داوطلبان میتوانند از تاریخ نشر اولین آگهی تامدت دوماه همه روزه به‌استثنای ایام تعطیل باتسلیم مدارك مشروحه‌زیر:

۱ـ دانشنامه مهندسی دریکی از رشته‌های مکانیك ـ الکتروتکنیك ـ الکترومکانیك .

۲ـ دکتری دریکی از رشته‌های فیزیك الکتریك یاالکتروتکنیك

۳ـ مدارك و سوابق استخدامی (درصورتیکه سابقه استخدامی داشته باشند)

٤ـ برك‌انحه خدمت زیرپرچم یامعافی از خدمت

۵ـ شش قطعه عکس ودوبرك رونوشت مصدق شناسنامه

٦ـ برك معرفی از سازمان هدایت‌فارغ‌التحصیلان کشور

بدفتر دانشکده کشاورزی مراجعه و ثبت‌نام نمایند . الف ۱۸۷۷

رئیس‌دانشکده کشاورزی دانشگاه تهران

بحران، سینمای جهان را تهدید میکند

مصاحبه کوتاهی با اولیویا دوهاویلاند

س - شما در فستیوال سینمائی کان بریاست ژوری برگزیده شدید آیا این مسئله برای شما جالب نبود؟

ج- برای من خیلی جالب ودر عین حال افتخار بزرگی بود

س - این افتخار عظیم و کار و مسئولیت مشکل را چطور شد که قبول کردید ؟

ج- راستش را بخواهید مدتی در این باره دچار تردید بودم تا اینکه بالاخره بنابه توصیه یکی از دوستانم آنرا پذیرفتم .

بنظر من سینمای جهان دچار بحران ورکود شده و باید هرچه زودتر به کمک آن شتافت .

س - تاکنون در چند فستیوال سینمائی کان شرکت داشتید؟

ج- در سه فستیوال

س - آیا میخواهید که زن مشهوری بشوید و این مسئله در وضع و رفتار عمومی شما موثر است؟

ج- اصولا همه طالب مسئولیت های مهم هستند و مخصوصا آنهائیکه در تماس زیادتری با مردم باشند مایلند مسئولیت ها و کارهای مهمی داشته باشند .

س- شما اخیرا در فیلمی بابت دیویس شرکت کردید خصلت اساسی او چیست .

ج- نوع خلاقه او

س - خصلت اساسی خود شما چیست ؟

ج- عطش آموختن و بهتر شناختن

س- شما که تاکنون دوبار جایزه اسکار دریافت کرده و در فیلم های متعددی شرکت کردید کدامیک از فیلمهای خودتان را بیشتر می پسندید؟

ج- گودال ماران ووارث از بهترین فیلمهای من می باشند .

س- چرا شما هرگز در فیلمهای فرانسوی شرکت نمیکنید ؟

ج- علت اینکار دردرجه اول لهجه من می باشد و باید حتما در فیلمها نقش یك خارجی را ایفا کنم ودیگر اینکه تابحال چنین نقشی بمن پیشنهاد نشده است .

س - شما که بایك فرانسوی ازدواج کرده ودرفرانسه ساکن هستید میتوانید دوباره درمحیط هولیوود زندگی کنید ؟

ج- فکر میکنم که درهرمحیط بتوانم زندگی کنم ، از طرف دیگر من دوستان زیادی درهولیوود دارم .

س- وقتی به دنیا نگاه میکنید ،چه چیزی بیش از همه شمارا ناراحت میکند؟

ج- خطاهای بشری

س- چه چیزی شمارا خوشحال میکند ؟

ج- حسن نیت موجودات بشری

س - برای بهبود وضع سینما بنظر شما چه لازم است ؟

ج- سناریوی خوب ، کارگردان ماهر ، هنرپیشه بااستعداد تماشاچی زیاد .

س - بهترین حادثه زندگی سینمائی شما چیست ؟

ج- همبازی شدن بابت دیویس .

س- بهترین سرگرمی شما چیست ؟

ج- مطالعه ، عکس گرفتن از فرزندانم ، نقاشی آبرنك و تعلیم اسکی .

س - بعقیده خودتان ، برای ایفای چه نقش هائی شایستگی بیشتر دارید؟

ج- من همیشه عقیده داشته و دارم که درایفای نقش هائی که جنبه خصلت وخوی معینی را نشان میدهد استعداد دارم .

س- حالا بزرگترین آرزوی شما درزندگی چیست ؟

ج- تربیت فرزندانم و داشتن قدرت انجام تقاضاهای مردم .

اخبار کوتاه سینما

● شرلی مك لین ۷۵۰ هزار دلار را رد کرد

شرلی مك لین یك پیشنهاد ۷۵۰۰۰۰ دلاری را به سادگی کامل رد کرد .

یك موسسه معروف برای شرکت دریك برنامه تلویزیونی از وی دعوت کرد ولی شرلی بعلت اینکه این مبلغ بسیار ناچیز میباشد از قبول آن خودداری نمود .

شرلی مك لین برای هرفیلمی که در آن شرکت میکند حداقل یك میلیون دلار دریافت میکند.

● جری لوئیس و شرکاء

جری لوئیس و همسرش بهترین و خوشبخت ترین زوج های جهان راتشکیل میدهند .

درسال ۱۹۴۴ جری با یك خواننده بنام پاتی پالمر ازدواج کرد .

بیناکا پزشك دندانهای شماست

کاسپین

سخنی از بهترین هنرپیشه جهان

ترنس استامپ فرزندیك ملوان است ، استامپ خود میگوید که زندگی در روی قایق پدرم مرا خیلی واقع بین کرده است .

ترنس استامپ اینك در منزل مجلل خود واقع در وست اند متوجه این دوران مسرت بار کودکی خود میباشد . اوکه هفته گذشته جایزه بهترین بازیکن را در فستیوال جهانی کان ربود اینك شهرت جهانی پیدا کرده است .

ترنس وقتی بخواهد میتواند نقش جوانان خشن را بخوبی ایفا کند .

هرکسی که «ترنس استامپ» را در فیلم «بیلی بید» اثر «پتراوستینوف» دیده باشد هرگز قادر به فراموش کردن او نخواهد بود .

اوستینوف در این باره گفت که «من برای اجرای این نقش مخصوصا «ترنس استامپ» را انتخاب کردم برای اینکه او بهتر از همه معصومیت لازمه را میتواند در چهره خودنشان دهد وقیافه کاملا طبیعی را داشته باشد .

بدون شك اوستینوف در این باره نظرش متوجه چشمان روشن، قیافه ساده و لبهای استامپ است که گوئی فقط برای اینکه حقیقت ازلای آنها خارج شود خلق شده اند .

ترنس استامپ رامیتوان پدیده تازه سینمای انگلستان نامید که کلیه محسنات هنرپیشگان مشهور رادر خود جمع کرده است .

استامپ در باره جنبه استثنائی خود میگوید :

هنرپیشگان انگلیسی مانند گاری گرانت ، جان میلز ، استوارت گرنجر ، جیمز میسون، هاریسون و لاورنس اولیویه حتی اگر به یك محیط ثروتمند وغنی هم وابسته نباشند سعی دارند به سنت بورژوازی وابسته ووفادار بمانند ، این سنت جنبه هنر برای هنر است . البته من نمی خواهم از کار آنها انتقاد کنم ، چه آنها شاهکار های متعددی بوجود آورده و در حقیقت معجزه کرده اند ولی در هر حال از اصلی که پیروی میکنند نه

تلمبه برسفورد

● تلمبه شناور تمام برنز برسفورد

● تلمبه برقی برسفورد

برای مصارف آبیاری - کشاورزی - چاه عمیق - کارخانجات - باغات، مزارع - منازل .

نمایندگی در ایران : برسفورد - ساختمان هارلند تهران - خیابان شیراز نبش شماره ۴ تلفن ۷۱۱۶۹-۷۱۱۷۲

سازمان وگا

مدل های ناسیونال با امتیازات منحصر بفرد

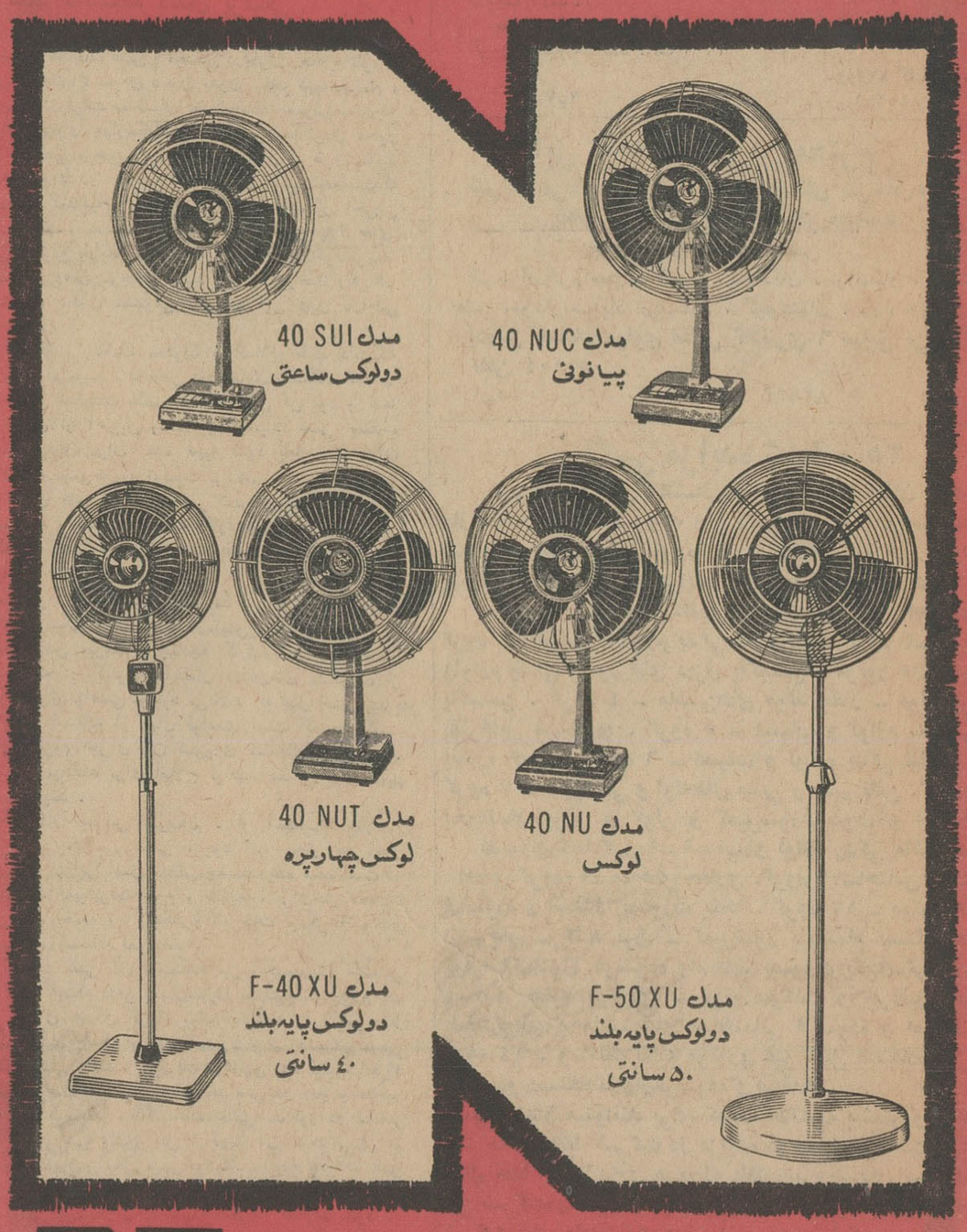

ناسیونال } دارای ساعت کنترل وقت
هرگز موتور آن کرم نمیشود .
درعین زیبائی وظرافت بسیار محکم ساخته شده است
لوازم یدکی همیشه درهمه جا فراوان وارزان

National

NATIONAL

نماینده انحصاری، شرکت تجارتی کوفرد - کوچه بردن کاشی ۲۱ - تلفن : ۳۶۵۲۲

مراکز پخش : حاج اسماعیل نفیسی دالان امین الملك تلفن ۲۱۵۵۹
حاج علی اکبر وحدتی تیمچه حاجب الدوله تلفن ۲۰۵۹۹
بازرگانی مقوم پشت شهرداری تلفن ۳۱۱۵۵
بازرگانی پیمان پشت شهرداری تلفن ۳۸۱۲۳ و کلیه فروشگاه های معتبر تهران و شهرستانها .

خرید اثاثیه

نمایشگاه وفروشگاه ایران کالا اولین موسسه خرید وفروش لوازم منزل در ایران
هرنوع قالی و لوازم دیگر منزل شما رابهر اندازه و قیمتی که باشد نقدا درمنزل خریداری مینماید .
تهران خیابان شاه چهارراه گلشن تلفن۴۵۶۸۹ـ۴۵۶۸۶

خرید وفروش اثاثیه
وامانت فروشی حسن زمانجوبامناسب ترین قیمت تلفن ۲۳۰۰۰
آ ـ ۵۹۷۳

فروشگاه گلشن تلفن ۶۸۷۱۴
منصف‌ترین خریدار کالای دوست دوم در هر موقع آماده است که بایك اطلاع تلفنی در خدمت شما حاضرشده وهر نوع قالی و قالیچه ، یخچال ضبط صوت ، ماشین رختشوئی ، مبل ، چراغ گاز کلیه لوازم منزل شمارا نقدا خریداری مینماید شاه چهارراه گلشن
۱ـ۲۶ ۱ـ۵۹۶

فروشگاه تهران کالا ۷۵۷۲۱۶
فرشهای کهنه ونو مخصوصا سنگین قیمت جهت صادرات بخارجه باعالیترین قیمت از منازل خریدار است
ضمنا یخچال ـ تلویزیون ـ گرام
هرنوع اشیاه قدیمی را بهترین خریدار است تعیین وقت باشماست.

فروشگاه فروردین ۶۱۱۶۵۵
قالی ، یخچال ، تلویزیون ، رادیو گرام و سایر اثاثیه منزل شمارا خریداریم خیابان شاه چهار راه اردیبهشت نرسیده به چهار راه‌سی متری شماره ۳۵۱

فروشگاه ماه تلفن ۳۳۶۷۵
کلیه لوازم منزل شما را بانضمام فرشهای کهنه و نو بهتر وبیشتر ازدیگران خریداریم سه‌راه امین‌حضور
۱ـ۱۲ آ ـ ۷۴۵

ثلاث بار
بارکش شهر وحومه
تلفن ۵۵۵۵۵

کالای مرکزی تلفن ۶۵۰۰۷
بهترین خریداراجناس دست دوم . یخچال . تلویزیون ، گرام ، فرش اجاق گاز خیابان‌شاه‌چهار راه‌گلشن
۱ـ۱۰ آ ـ ۷۲۳

فروشگاه نیك ۷۵۷۵۴۶
منصف‌ترین‌خریدار کالای دست‌دوم قالی و قالیچه ، یخچال ،تلویزیون رادیو گرام . اجاق گاز ،ضبط‌صوت کولر
۱ـ۱۵ ۱ـ۶۶۰

فروشگاه سعید ـ سرچشمه
تلفنهای ۵۸۱۶۱۸ـ۳۸۶۶۷
کلیه اثاث خانگی شمارا عادلانه خریداریم مخصوصا فرشهای سنگین قیمت .
۱ـ۲۶ ۱ـ۷۲۵

فرش باستان تلفن ۶۹۹۴۸
فرشهای کهنه شمارا در منزل نقدا میخریم یا با فرش نو معاوضه یکنیم خیابان شاه چهار راه‌باستان
۱ـ۳۰ آ ـ ۴۲۳

فروشگاه و نمایشگاه آسیا
تلفن ۶۱۳۸۴۳
یخچال . تلویزیون اجاق‌گاز وفرش عادلانه خریداریم شاه چهارراه پیروز
۱ـ۲۶ آ ـ ۴۷۸

(فرش) ـ (فرش)
شرکت صادرات فرش عالی تهران فرشهای شما را بقیمت صادرات آلمان خریدار است تلفن ۲۲۴۱۸ و ۶۸۰۱۴
۱ـ۲۶ ۱ـ۵۶۷

فروشگاه یاس تلفن ۳۰۲۷۷۵
خریدار فرش و کالای دست دوم دروازه شمیران اول خیابان هدایت
۱ـ۳۰ ۱ـ۶۸۹

فروشگاه حسان تلفن ۵۸۱۵۵۸
همه‌نوع فرش نوو کهنه وسایر لوازم‌شما رابقیمت‌عادلانه خریداریم .
۱ـ۲۶ آ ـ ۶۱۹

فروشگاه فردوست ۷۵۷۶۸۵
منصف‌ترین خریدار کالای دست‌دوم
۱ـ۳۰ آ ـ ۵۴۷

فرش ۸۸۸ تلفن ۹۱۶۲۵
فرش کهنه و نو نقدا خریداریم
۱ـ۳۰ آ ـ ۷۶۴

فروشگاه دادگستر تلفن ۴۴۱۶۱
بهترین خریدار فرشهای نو و کهنه
۱ـ۳۰ ۱ـ۷۰۸

فروشگاه کالای پارس
تلفنهای ۴۰۱۳۳ـ۲۵۹۱۳
فرشهای کهنه‌و نو و سایر لوازم منزل را در محل‌نقدا خریداریم
۱ـ۲۶ آ ـ ۷۲۴

فرمائید سلسبیل مقابل سینما خرم.
نمایشگاه مبل ابتکار ۴۹۰۳۶
همه نوع مبلمان مدرن نقدو اقساط بفروش میرسد از این نمایشگاه‌دیدن

لوازمات فلزی

نمایشگاه داطا

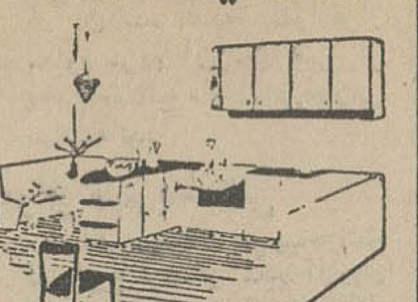

تنها موسسه‌ایست که میتواندحداکثر درمدت یکهفته بزرگترین سالن و آشپزخانه شمارا بالوازم فلزی تزئین نموده و تقدیم دارد.
آدرس . عباس آباد چهارراه فرح نمایشگاه داطا
تلفن ۶۲۷۲۷۹
آ ـ ۶۶۲

مانیستار نمایشگاه آشپزخانه
ولوازم منزل آدرس ـ جاده پهلوی روبروی میامی ۵۴۶ تلفن۶۲۵۸۱۷

تعمیرات

تعمیرگاه تلویزیون فیلیپس
متخصصین تلویزیون های R.C.A شاوب لورنس ، بلاپونکت ، تلفونکن، سمیرا ، زیمنس ، وستینگهاوس سایر مارکهای تلویزیون را جهت تعمیر قبول مینمایند تلفن ۶۱۲۸۳۹

تلویزیون ویخچال کیانوس
تعمیر انواع‌تلویزیون های اروپائی‌و امریکائی ، یخچال کولر ، سرد خانه زیر نظر متخصصین باسابقه در منازل باسرویس سیار نادری قوام السلطنه پاساژنوبهار تلفن ۴۹۶۳۹

تعمیرگاه یخچال کلویناتور
تکنسین های مجرب یخچالهای وستینگهاوس ، فیلکو ،فریجیدر ، وش ، A.E.G انواع کولر ،سرد خانه آب سردکن راقبول مینمایدتلفن ۶۱۲۸۳۹
۱ـ۱۰ آ ـ ۷۸۸

تعمیرگاه یخچال نوریك
متخصص هر نوع یخچال ۶۲۳۶۷۴
۱ـ۲۵ آ ـ ۷۹۰

الکتروکاخ تلفن ۶۴۰۳۸
زیر نظر مهندس خانی سازنده بزرگترین دستگاه های یخ سازی و سردخانه تعمیر انواع کولر و یخچال نشانی خیابان کاخ چهار راه تیر
۱ـ۲۶ آ ـ ۵۶۸

شرکت سهامی صنعتی جنرال
سرویس جنرال
خواهشمند است برای نصب وبازدید آبگرمکن وبخاری جنرال
باتلفن ۶۹۷۲۰ ، ۴۷۴۸۹ تماس بگیرید

تلویزیون گارانتی
تعمیرانواع مارکهای تلویزیون درمنازل باسرویس سیار. نادری پاساژ نوبهار تلفن ۶۱۲۱۷۹
۱ـ۳۰ ۱ـ۶۵۹

لامپ بزرگ تلویزیون
تعمیر میشود تلفن ۳۹۸۴۳

سانترال سرویس تلفن ۷۴۷۴۳
تعمیر انواع مارکهای یخچال تلویزیون و کولر تعمیرگاه‌مجاز یخچال های کنتیننتال Continental باسرویس مجهز شاهرضا چهارراه گرگان

شرکت مهندسین تلویزیون
باکارمزد کم و سرویس سیار تعمیر همه‌نوع تلویزیون تلفن ۶۱۱۲۳۴ـ ۳۲۴۶۳
۱ـ۲۶ ۱ـ۷۱۶

تعمیرگاه یخچال مشعل ۳۳۲۹۴
گاز یخچال ۱۵۰ تومان ونصب هرنوع قفل یخچال

تعمیرگاه رویال تلفن ۷۵۸۷۴۲
تعمیر یخچال وسردخانه چهارراه‌درختی
۱ـ۲۶ ۲ آ ـ ۵۲۴

تعمیرگاه تلویزیون R.C.A.
وستینگهاوس ، فیلیپس ، شاوپ لورنس ، پلاپوتکت ، زیمنس تلفن ۴۲۷۳۳
۱ـ۲۶ ۱ـ۵۱۷

سرویس اطلس
تعمیرات تلویزیون ،یخچال ،کولر رادیو گرام پهلوی اول تخت طاوس ۶۲۱۰۶۸

تعمیرگاه الکتروکلمن ۷۳۳۹۴
تعمیر یخچال کولر سردخانه

تعمیرگاه تلویزیون آژور
نادری پاساژ سعید تلفن ۶۱۱۲۶۱
۱ـ۶ ۲ آ ـ ۵۲۶

تعمیرگاه یخچال نوریك
متخصص هرنوع یخچال ۶۲۳۶۷۴

تعمیرگاه یخچال نورژ تلفن ۷۵۰۴۸
۱ـ۲۶ آ ـ ۵۵۸

نصب وراه‌انداختن کولر
کارهای نجاری ـ آهنگری ـ بنائی ـ شیشه‌بری کارگاه عبدالله کوزه‌گری خیابان گرگان ایستگاه کاشیهامقابل کوچه صفا تلفن ۷۳۴۲۹
۱ـ۱۵ آ ـ ۶۱۰

فروش اتومبیل

دارندگان فولکس ۱۵۰۰
کارهای فنی اتومبیل خودرابدست تعمیرگاه نمونه ومجازشماره ۹فولکس واگن لچمن خیابان پهلوی بین تحت جمشیدو شاهرضاپسپارید تلفن۴۴۹۰۶
۱ـ۲۶ آ ـ ۵۴۹

اولین بازار اتومبیل درایران
در بازار اتومبیل ۹۴۰ خرید وفروش یا معاوضه اتومبیل بقیمت روزوعادلانه انجام میشود سر چشمه توقفگاه کاروان تلفن ۳۱۳۲۷
۱ـ۲۶ آ ـ ۷۰۷

کامیون بار اثاثیه منزل
شمارا (بسته بندی) وبیمه مینماید
تلفن : ۶۱۱۱۱۱

شرکت عباد نماینده
فولکس واگنهای مدل ۶۵ امیر کبیر ملت تلفنهای ۳۰۴۱۸۱و ۳۰۴۴۷۲
۱ـ۲۶ آ ـ ۴۷۴

پژو ۴۰۴ مدل ۶۴
کاملانو فروشی تلفن ۶۰۲۳۲
۱ـ۱۰ ۱ـ۶۹۷

یکدستگاه جمس‌استیشن
مدل۶۱ کاملانو که فقط چهل وشش هزار کیلومتر برای دبستان کارکرده بفروش میرسد تلفن ۸۶۲۸۹
۱ـ۳ آ ـ ۸۳۴۰

یکدستگاه اتومبیل وانت فیات مدل ۱۹۵۶
بظرفیت $1\frac{3}{4}$تنی که مرتب و آماده بهره‌برداری میباشد از طریق مزایده بفروش میرسد طالبین پس ازمراجعه بکارپردازی روزنامه اطلاعات وبازدید اتومبیل پیشنهاد خودرا درپاکت سر بسته بنشانی کارپردازی ارسال دارند مدت قبول پاکات تا انقضاء ساعت دوبعداز ظهر پنجشنبه ۲۷خرداد وروز شنبه ۲۹ خرداد ۴۴ ساعت ۹ صبح پاکات رسیده مفتوح و تصمیم لازم اتخاذ میشود حضور پیشنهاددهندگان درجلسه بلامانع میباشد .
۱ـ۳

اوپل کاپیتان مدل ۶۲
لوکس فرمان اتوماتیك بارادیو چهار درب شیری رنك ،بسیار تمیز نقدا بفروش میرسد تلفن ۳۶۶۸۹
آ ـ ۷۸۷

کرایه

جرثقیل و تریلی توکل
جرثقیلهای ۳۶۰ درجه دکل ۲۵ متری‌تلفنهای ۷۹۲۲۲۲ و ۵۰۶۹۱ و ۵۵۸۲۸
۱ـ۳۰ ۱ـ۵۶۵

سالن مد و آرایش

آموزشگاه آرایش هنگامه با امتیاز رسمی وزارت فرهنك
باسابقه چندین‌ساله ـ دیپلمه‌پاریس ورم برای‌دوره جدید کلیه متدآرایش سروصورت وآرایش گیسوی مصنوعی مانیکور و پدیکور ماساژ با برق‌انواع فرها را عملی وعلمی با ۲۳۰ تومان تااخذ گواهینامه رسمی با هزینه‌تعلیم تضمین مینماید به‌بهترین هنرجویان یك گیسوی مصنوعی تقدیم میشود. انتهای خیابان شاه خیابان دقیقی جنب ایران کالا پلاك۱۵۵

آموزشگاه آرایش بانو (روزالی)
باامتیاز رسمی وزارت فرهنك زیر نظر مادام روزا هنرجو میپذیرد . حشمت‌الدوله‌چهارراه فروردین۶۸۴۴۶

آموزشگاه آرایش ماگنولیا
باامتیاز رسمی وزارتفرهنك برای دوره جدید هنرجو میپذیرد . خیاباز پهلوی مقابل کاخ مرمر شماره ۳۰۶ تلفن ۴۹۵۲۲
۱ـ۱۵ ۱ـ۶۰۷
۱ـ۳ آ ـ ۷۹۸۶

آموزشگاه آرایش گیسو با امتیاز رسمی وزارتفرهنك
باسابقه چند ساله برای دوره جدید کلیه متد آرایش سرو صورت مانیکور وماساژعلمی و عملی‌تا اخذ گواهینامه رسمی با ۲۵۰تومان تعلیم میدهد وبهترین هنرجویان را به اروپا اعزام میدارد .شاه‌چهارراه سیمتری

سالن آرایش نازیتا
قوام‌السلطنه کوچه ایرج شماره ۳
آ ـ ۷۹۱

مخصوص بانوان

بانوان و دوشیزگان محترم
هاریتکس نوار بهداشتی مطمئن‌ساخت کارخانجات مدرن دستمال کاغذی حریر ایران بازار آمد. خانمهای‌پای بند باصول‌بهداشت هاریتکس‌راانتخاب نموده‌اند مرکز پخش تهران مولوی موسسه شاداب تلفن ۱۰۴۱و۲۱۱۹۰
۱ـ۳۰ آ ـ ۶۲۰

سفارش کلاه‌گیس
کلاه گیس مردانه‌و زنانه‌پذیرفته‌می شود سالن ارایش فیونلا خیابان کاخ نرسیده میدان کاخ‌تلفن ۶۴۶۸۱
۱ـ۳۰ آ ـ ۶۴۰

صاحب امتیاز و مدیر مسئول : عباس مسعودی
جای اداره خیابان خیام چاپخانه اطلاعات

مستغلات

برای‌اجاره منازلتان‌بخارجیان
باتلفن ۶۰۰۰۰تماس بگیرید .
۱ـ۲۶ آ ـ ۶۸۱

تارمك ـبازرگانی امینی ۷۹۰۰۹۰ معاملات زمین وخانه نقد واقساط‌وپول

زمینهای عباس آباد را نقدا خریداریم
خیابان پهلوی بالای پمپ بنزین بازرگانی جلالی تلفنهای ۶۲۶۴۱۱ ـ ۶۲۴۱۹۳ مراجعه فرمائید

بورس املاك شمیران
دفتر براتی باغ فردوس ۸۵۲۵۷۵
۱ـ۲۶ آ ـ ۷۴۹

ساختمان مجهز بیش‌از۲۰
اطاق جهت اجاره مدرسه عالی احتیاج است اقلا دوازده اطاق بزرك و یك سالن کنفرانس باحیاط در شمال‌شهر بتلفن ۳۹۶۵۸ مراجعه فرمائید .
۱ـ۵ آ ـ ۵۷۶۳

بفروش میرسد

سوپر مارکت مجهز
در بهترین نقطه تهران بعلت مسافرت فوری باتمام لوازم یاجداگانه بفروش میرسد تلفن ۶۲۴۸۰۰
۱ـ۳ آ ـ ۷۷۱

کارخانه موزائیك‌سازی
کاملا مجهز باساختمان فلزی ومولد برق‌باشرایط مناسب برای فروش و یا معاوضه تلفن ۳۱۵۴۱
۱ـ۳ آ ـ ۵۷۶۵

حدود چهل متری ایرانشهر
چندباب منزل نوساز ۲ تا ۴ طبقه مستغلاتی ۳ تا۶ اطاق در هر طبقه با سرویس و حمام کامل و زیر زمین روکار سنك تراورتن نقد و مدت و معاوضه بفروش میرسدباتلفن۶۲۴۴۶۰ مذاکره فرمائید .
۱ـ۲ آ ـ ۷۶۲

در خیابان سینا مخصوص
دو دستگاه منزل در بست دو اطاقه‌به قیمت ۲۰ هزار تومان فروشی یااجاره با شرایط تلفن ۴۰۸۷۹
۱ـ۲ ۱ـ۷۲۹

اجاره داده میشود

مغازه در سعدی شمالی
چهارباب مغازه بزرك دو طبقه‌نوساز واقع‌در سعدی شمالی خیابان مطبوعی باجاره داده میشود لطفا به تلفن ۳۵۴۲۹مراجعه شود
۱ـ۲۶ ۱ـ۷۵۸۸

یکدستگاه آپارتمان
چهار اطاقه اجاره داده میشود بتلفن ۲۸۲۵۵ مراجعه نمائید
آ ـ ۵۷۳۳

ساختمان

نقاشی ساختمان جانفدا
فوری ارزان باقساط تلفن۷۸۱۹۷۷
۱ـ۲۶ آ ـ ۵۹۳

نقاشی وشیشه ساختمان
با اسلوب جدید تهران و شهرستان اخوان تلفن ۸۳۶۴۰

ساختمان با اقساط پنجاه الی یکصد ماه ساخته میشود تلفن ۶۹۰۲۵
۱ـ۲۶ آ ـ ۵۰۵

سینا
طرح ونظارت ساختمان
چهارراه دروازه دولت ،تلفن ۷۵۶۴۰۸

قبوض اصلاحات ارضی

قبوض اصلاحات ارضی را
بدون‌واسطه‌خریداریم تلفن ۴۳۹۲۴

قبوض اصلاحات ارضی
بیواسطه خریداریم نیلچی۶۹۶۹۰
۱ـ۲۶ آ ـ ۶۰۲

قبوض اصلاحات‌ارضی‌بیواسطه
خریداریم پاکپور ۲۲۷۲۹ ـ ۶۲۷۶۹۷
۱ـ۳۰ آ ـ ۴۶۹

بورس تهران
خریدو فروش‌قبوض اصلاحات‌ارضی واوراق بهادار تلفن ۴۸۲۰۰
۱ـ۳۰ آ ـ ۶۷۴

معاملات پول

پول‌شرطی املاك مرغوب موجود۳۱۸۵۴
۱ـ۳۰ آ ـ ۵۷۳

پول بیواسطه‌موجود۲۳۷۲۹ و ۶۲۷۶۹۷
۱ـ۳۰ ۱ـ۵۰۰

پول‌تومانی دوشاهی ۷۳۲۴۲
۱ـ۲۴ آ ـ ۶۰۵

پول دوشاهی موجود۳۱۹۵۸
۱ـ۲۶ آ ـ ۶۷۹

اتوبار فردوسی
اثاثیه منزل شمارا بسته‌بندی مینماید
تلفن ۷۹۱۱۱۱

معاملات تلفن

بورس تلفن البرز ۳۹۳۲۰
فروش تلفنهای ۳ـ۶ـ۷ و غیره
۱ـ۳۰ آ ـ ۶۴۴

خرید و فروش فیش و تلفن۳۰۲۳۲۲
۱ـ۳۰ آ ـ ۶۹۴

معاملات تلفن وفیش ۴۴۲۲۰
۱ـ۲۶ آ ـ ۴۷۶

وام در مقابل تلفن ۶۰۰۲۵
۱ـ۲۶ آ ـ ۴۷۷

تلفن حضرتعالی را نقدا
خریداری نموده و باقساط ماهی ۱۵۰ تومان بخودتان میفروشیم تلفن ۱۹۶۱ ۵
۱ـ۲۶ ۱ـ۵۸۵

تلفن ۵۰۰۰۰ خریدارتلفنهای
۵ـ۲ـ۳ـ۶ـ۷ شبیری
۱ـ۳۰ آ ـ ۶۴۵

بورس معاملات‌تلفن۳۰۲۲۷۷
۱ـ۵ آ ـ ۷۳۸

بورس تلفن در شمیرانات
خریدو فروش هر نوع شماره و فیش تلفن ۸۵۷۳۱
۱ـ۱۰ آ ـ ۷۷۰

خرید

تلفن‌و فیش تلفن خریداریم ۵۵۴۹۶
۱ـ۲۶ آ ـ ۵۰۷

خرید انواع شماره تلفن۵۳۰۳۰
۱ـ۳۰ آ ـ ۳۲۷

هرنوع فیش تلفن خریداریم ۵۰۰۰۰
۱ـ۳۰ آ ـ ۴۳۲

خرید تلفن ۳،۴،۶،۷ ۳۰۳۰۵۹
۱ـ۲۶ آ ـ ۵۳۳

خریدانواع شماره تلفن ۵۳۰۳۰
۱ـ۳۰ آ ـ ۷۵۸

فروش

فروش انواع شماره تلفن ۲۳۰۳۰
۱ـ۳۰ آ ـ ۳۲۶

تلفن نقدو اقساط فروشی ۳۰۲۲۲۲
۱ـ۳۰ آ ـ ۶۹۳

تلفن نقدواقساط فروشی ۴۵۰۰۸
۱ـ۲۶ آ ـ ۶۲۵

فروش تلفن نقدواقساط ۳۰۳۰۵۹
۱ـ۲۶ آ ـ ۵۳۴

تلفن ۳ و۵و ۶و۷فروشنده‌ایم
۲۶۶۸۸
۱ـ۱۵ آ ـ ۷۶۰

فروش انواع شماره تلفن ۲۳۰۳۰
۱ـ۳۰ آ ـ ۷۵۷

آگهیهای متفرقه

شستشوی مبل
سرجای‌خود بدون شکافتن وسیله موسسه مهر تلفن ۹۵۲۰۴۶
۱ـ۲۶ آ ـ ۷۱۵

یك ابتکار جدید
باطلاع بتلفن۹۵۱۹۹۱ مبلهای کثیف سر جای خود شسته میشود .

انگلیسی بدون زحمت
دو اصفحه ۴۵ دور با ترجمه فارسی
یک جلد کتاب خود آموز
یک آلبوم نفیس
جمع ۱۲۵۰ ریال
پسپولیس خیابان شاه روبروی سینما تلفن ۶۸۳۵۹

سیم طرفشوئی عقاب نشان

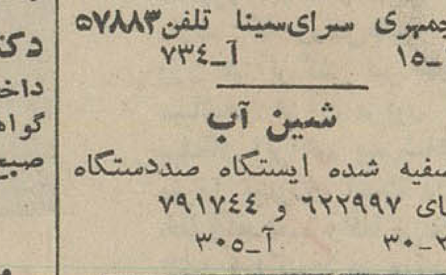

بوذرجمهری سرای‌سینا تلفن۵۷۸۸۳
۱ـ۱۵ آ ـ ۷۳۴

شین آب
آب‌تصفیه شده ایستگاه صددستگاه تلفنهای ۶۲۲۹۹۷ و ۷۹۱۷۴۴
۱ـ۲۱ ۳۰ آ ـ ۳۰۵

بیولاکس
مسهل آلبالوئی

حصیر جهت در وپنجره
متری ۲۵ ریال خیابان سپه جنب مسجد مجد علی محبوبی
۱ـ۶ آ ـ ۴۲۵۱

تلفنهای اطلاعات

تلفنخانه	۳۰۰۱۰تا۳۰۰۱۹
سردبیر روزنامه	۳۰۴۷۹۱
سرویس حوادث	۳۰۳۰۶۹
سرویس اقتصادی	۳۰۴۵۹۱
سازمان شهرستانها	۳۱۵۳۲
شعبه آگهیها	۳۰۲۶۳۳
نیازمندیها	۳۱۵۳۳
آگهی مجلات	۳۴۹۴۲
حسابداری روزنامه	۳۱۰۷۹
تهران ژورنال	۳۰۴۷۹۲
چاپخانه اطلاعات	۳۰۳۹۶۵
کانون طوطی	۳۰۴۵۹۳
اطلاعات هفتگی	۳۰۴۸۷۸
اطلاعات دختران‌وپسران	۳۰۳۳۱۳
اطلاعات بانوان	۴۰۲۱۱

راهنمای پزشکی اطلاعات

دکتر رحمت‌الله سمیعی
متخصص بیماری های پوست‌وآمیزشی از دانشگاه پاریس‌نشانی تخت‌جمشید چهار راه بهار پذیرائی از ٤ الی ۸ بعداز ظهر

درمان کامل‌سوزاك‌تازه‌و کهنه
بیماری های‌آمیزشی ـ سستی‌وناتوانی. مردان خیابان صفی علیشاه
دکتر یحیی صدری

دکتر محمدرضا مسدد
دارای‌گواهینامه ازبروك‌مدیکال‌امریکا درمان قطعی بیماریهای مقاربتی ـ مجاری ادرار ـ زنان تلفن ۳۰۲۵۴۸ پذیرائی‌عصرها‌ـدروازه دولت‌روبروی ساختمان فیات

بیماریهای رماتیسمی‌ـداخلی
دکتر ناصر برجیس
دارای گواهینامه از دانشگاه پاریس ، چهار راه باستان خیابان حشمت الدوله صبح و عصر ـ تلفن ۶۰۴۴۹

دکتر سیدمحمدکاظم‌طباطبائی
تجریش استادیار و متخصص‌بیماری های داخلی دانشکده پزشکی میدان سرپل تجریش اول خیابان مقصودبك تلفن ۸۵۳۵۶

بیماریهای‌معده ـکبد ـ روده
بواسیر بدون عمل جراحی دکتررفیعی متخصص از دانشگاه پاریس خیابان جامی اول کوچه پاریس تلفن ۴۸۱۸۹

درمان قطعی سوزاك تازه و کهنه و تقویت‌قوای‌تناسلی
دکترعباس جنابزاده دارای‌گواهی‌ـ نامه از دانشکده طب فرانسه ـخیابان منوچهری مقابل کوچه ژاندارك اول کوچه مهر پذیرائی صبح و عصرها

دکتر معانی
امراض‌مقاربتی مجاری ادارمعالجه قطعی سوزاك تازه و کهنه ، ورم پروستات و سستی و ناتوانی ضیق مجرا خیابان فردوسی مقابل‌بانك‌ملی مرکز

دکتر فرهودی چهارراه پل‌چوبی شاهرضا بعد از ظهر وشب ۷۵۶۲۸۳

ترك تریاك دکتر رحمانی
متخصص‌امراض اعصاب و روح‌از دانشگاه لندن خیابان پهلوی‌بالاتراز چهار راه امیر اکرم تلفن ۴۵۱۱۴

دکتر عباس نیك‌نژاد
متخصص ازدانشگاه پاریس‌بیماری های معده ، روده ، کبد ، لوزالمعده درمان بواسیر بدون عمل ، فیستول فیستور ، متد موثر دروازه شمیران خیابان گرامی پذیرائی ۳تا۷بعدازظهر

ترك‌تریاك و هروئین
دکتر اسلامدوست‌خیابان حشمت‌الدوله چهارراه گلشن تلفن ۶۱۳۰۶۷

ترك تریاك و هروئین
دکتر صفائی با ۲۵ سال سابقه ومتد جدید بستری و سرپائی سعدی کوچه جنب بانك بیمه تلفن ۳۰۴۱۵۳

دکتر دانشگر
امراض مقاربتی وجلدی و سوزاك تازه‌وکهنه ورم پروستات ضیق‌مجراه سستی وبواسیرامراض زنانه‌ونازائی، خیابان سپه مقابل پستخانه ۳۰۲۴۱۶

دکتر آسایش
بیماریهای آمیزشی مجاری ادرار خیابان‌منوچهری کوچه ارباب جمشید شماره۱۱پذیرائی ۶ تا۸ونیم بعدازظهر

درمان‌روماتیسم‌قلبی ومفصلی
دکتر شریفی ـ استخر حسن‌آباد کوی خواجو شماره ۶ عصر ها ٤ تا۸

درمان قطعی سوزاك
خیابان شاهپور جنب سینما جهان نرسیده‌به سه راه برزجمهری‌ـدکتر جلال‌بهی‌زاد .

دکتر فروتن تلفن ۴۸۵۵۵
داخلی ، مقاربتی «سفلیس وسوزاك» گواهینامه از دانشگاه پاریس‌پذیرائی صبح و عصر امیریه اول منیریه

دکتر در طب پولوسا
متخصص بیماری های مقاربتی (سوزاك‌تازه و کهنه سفلیس) امراض مجاری ادرار و تناسلی ـ خیابان فردوسی شمالی کوچه صادق‌پذیرائی ۹ تا ۱۲ و ۵ تا ۸ تلفن ۴۶۵۸۹

درمان کامل سوزاك
وناتوانی جنسی تقویت قوای تناسلی «دکتر احتیاطی » دارای گواهینامه از امریکا خیابان سپه چهار راه پهلوی

بیماریهای صعب‌العلاج فلج
سکته . فشار خون قند بامتد هموپاتیك درمان قطعی که مدارك موجود است دکتر بهره‌مند شاه آباد ۳۶۶۳۸

دندانپزشکان

دکتر فرهنك ـدندانپزشك
باسابقه ۲۵ سال تجربه و بهترین متد پیوره ، خونریزی لثه ، رفع‌بوی بد دهان کشیدن و پرکردن دندان بدون درد پذیرائی ٤ الی ۸ بعد از ظهر میدان ۲۴اسفند تلفن ۴۳۹۹۸

دکتر بابایان‌ ـ دندانپزشك
دروازه‌دولت‌خیابان شاهرضانرسیده به‌بهار اوقات پذیرائی صبحها ۹تا۱۲ بعد ازظهرها ٤تا۸بعدازظهر .

برنامه سینماها

● **پرواز عقاب ها ـ رنگی ـ ریچاردویدمارك ـ یول‌برینر**
مولن‌روژ (۷۲۹۲۹) ۱۱ـ۳۰ر۳ ـ۳۰ر۵ـ ۳۰ر۷ـ ۳۰ر۹مهتاب(۴۷۷۷۷) ۱۱ـ ۳ ـ۵ـ ۷ـ ۹کریستال (۳۷۶۷۵) اسکار (۴۵۷۹۷) ۳۰ر۱۰ ـ ۳۰ر۲ـ ۳۰ر٤ـ ۳۰ر۶ـ ۳۰ر۸ برلیان (۳۳۵۳۵) زهره (۳۰۴۸۰۸) ۱۰ـ ۱۲ـ ۲ـ ٤ـ ۶ـ ۸فری (۲۷۸۹۳) ۳ـ ۵ـ ۷ـ ۹

● **سالهای درخشان، یك روزتاریك ـ رنگی ـ سرگذشت حقیقی وپرشور جان ـ اف‌ـ کندی**
دیانا (۴۷۳۶۵) ۱۱ ـ ۳۰ر۳ ـ ۳۰ر۵ ـ ۳۰ر۷ ـ ۳۰ر۹

● **عصیانگر ـ آلن‌دلون ـ لناماساری**
آتلانتیك (۶۲۷۱۷۱) ۱۱ـ۳۰ر۳ ـ۳۰ر۵ـ ۳۰ر۷ـ ۳۰ر۹ پلازا(۴۴۲۵۵) ۱۱ـ۱۵ر۳ـ۱۵ر۵ـ ۱۵ر۷ـ۱۵ر۹ادئون (۳۸۱۱۸) ۳۰ر۱۰ـ۳۰ر۲ـ۳۰ر٤ـ ۳۰ر۶ـ ۳۰ر۸ ایفل(۴۵۳۷۷) ۱۰ ـ۱۲ـ۲ـ٤ـ۶ـ۸ـ۱۰

● **زیر پرچم جوانان ـ سینماسکوپ ـ رنگی ـ پل نیومن**
درایوین(۷۸۱۷۹۵)۳۰ر۷ـ۳۰ر۹

● **خورشید در چشمان او ـ سینماسکوپ ـ آناکارینا**
امپایر (۶۲۳۹۴۲) ۱۱ـ ۳ـ ۵ـ ۷ـ ۹تراس نیاگارا ۳۰ر۷ـ ۳۰ر۹

● **جویندگان لذت ـ سینماسکوپ ـ رنگی ـ آن‌مارگرت**
رادیوسیتی(۴۳۳۲۰)۱۱ـ۳ـ۵ـ۷ـ۱۵ر۹ب.ب(۶۹۶۴۱) ۳۰ر۱۰ ۲ـ٤ـ۶ـ ۸ـ۱۰ماژستیك(۶۸۴۶۱) ۱۱ـ۴۵ر۲ـ۴۵ر٤ـ۴۵ر۶ـ۴۵ر۸آستارا(۸۴۰۲۲) ۳۰ر۱۰ـ۳۰ر۲ـ۳۰ر٤ـ۳۰ر۶ـ۳۰ر۸

● **کاردینال ـ سینماسکوپ ـ رنگی ـ رومی‌اشنایدر**
متروپل (۳۹۴۱۰) ۳۰ر۱۰ـ۳۰ر۱ـ٤ـ۳۰ر۶ ـ۹ نیاگارا(۶۵۳۰۷) ۱۱ـ۲ـ۳۰ر٤ـ۷ـ۳۰ر۹ تراس‌امپایر ۳۰ر۷ـ۱۰

● **لورنس عربستان ـ رنگی ـ استروفونیك‌ـدوبله‌بفارسی**
سانترال (۴۸۶۸۶) ۱۱ ٤ ـ۸

● **غول‌پیکر رم ـ سینماسکوپ ـ رنگی‌ـگوردن‌اسکات**
سهیلا(۳۶۴۲۴) ۳۰ر۱۰ـ ۳۰ر۲ـ ۳۰ر٤ـ ۳۰ر۶ ـ۳۰ر۸ تراس ۳۰ر۷ ۳۰ر۹حافظ(۳۴۰۷۴) ۳۰ر۱۰ـ ۳۰ر۲ـ ۳۰ر٤ـ ۳۰ر۶ـ ۳۰ر۸ .

● **در صحنه سیرك ـ سینماسکوپ‌ـرنگی‌ـمحصول‌شوروی**
سعدی (۳۶۴۶۸)۳۰ر۱۰ـ ۳۰ر۱۲ ـ۳۰ر۲ـ۳۰ر٤ ـ۳۰ر۶ـ ۳۰ر۸

● **سزار فاتح ـ سینماسکوپ ـ رنگی ـ کامرون میچل**
رویال (۴۹۷۸۵) آسیا(۴۲۹۰۹) ۱۱ـ۳ـ۵ـ۷ـ۱۵ر۹ رکس (۳۴۱۶۹) همای (۶۴۶۶۹)۳۰ر۱۰ـ۳۰ر۲ـ۳۰ر٤ـ۳۰ر۶ـ۳۰ر۸

● **دو فرزند ـ رنگی ـ راجندراکومار ـ سارابانو**
اونیورسال (۶۶۹۵۳) تهران (۳۸۱۶۵)ایران (۳۶۳۵۴)۱۱ـ۳۰ر۱ـ٤ـ ۳۰ر۶ـ ۹تراس اونیورسال و تهران ۳۰ر۷ ـ۱۰میامی (۷۴۳۲۹) سیلوانا (۳۳۷۷۷) ۳۰ر۱۰ـ ۱ـ۳۰ر٤ـ ۶ـ۳۰ر۸ـ تراس سیلوانا ۳۰ر۷

● **گوشه‌گیران آلتونا ـ سوفیالورن ـ فردریك‌مارچ**
تخت جمشید (۴۳۵۵۰) ۱۱ـ۳ـ۵ـ۷ـ۱۵ر۹

● **مردطوفانی ـ داراسینك ـ هلن**
نادر (۳۹۰۹۵) ۹ـ ۱۱ـ ۱ـ ۳ـ ۵ـ ۷ـ۹
دنیا(۳۳۸۱۲)۳۰ر۱۰ـ۳۰ر۱۲ـ۳۰ر۲ـ۳۰ر٤ـ۳۰ر۶ـ۳۰ر۸
مراد (۷۳۳۸۲) ۱۰ـ ۱۲ ـ ۳۰ر۲ ـ۳۰ر٤ـ۳۰ر۶ـ۳۰ر۸
رامسر (۵۲۰۶۰) ۱ـ ۳ـ ۵ـ ۷ـ ۹
جهان (۶۰۳۵۰) ۱ـ ۳ـ ۵ـ ۷ـ ۹ـ
کارون (۴۰۰۶۵) ۳۰ر۱۰ـ ۳۰ر۲ـ ۳۰ر٤ـ ۳۰ر۶ ـ۳۰ر ۸
فلور (۲۸۰۹۶) ۳۰ر۱۰ـ ۳۰ر۲ ـ۳۰ر٤ـ ۳۰ر۶ـ ۳۰ر۸
دن‌ـ۱۰ـ۱۲ـ۲ـ٤ـ۶ـ۸

● **شراره‌های دیروقت ـ آستلا استونس**
مونت‌کارلو (۷۹۷۴۱)۳۰ر۱۰ـ۳۰ر۲ـ۳۰ر٤ـ ۳۰ر۶ـ۳۰ر۸

● **قهرمان قهرمانان ـ فردین ـ آذرشیوا ـ ظهوری**
فردوسی (۳۵۷۸۴) پرسپولیس (۵۸۱۰۸۳) داریوش ۹ـ ۱۱ـ۱ـ۳ـ ۵ـ۷ـ۹ ژاله (۳۰۴۱۲۰) المپیا (۶۵۷۹۸) شهناز ۳۰ر۱۰ـ۳۰ر۲ـ ۳۰ر٤ـ ۳۰ر۶ـ ۳۰ر۸ونوس (۳۵۱۱۵) ۳۰ر۹ـ ۳۰ر۱۱ـ ۳۰ر۱ ـ۳۰ر۳ـ ۳۰ر۵ـ ۳۰ر۷ـ ۳۰ر۹ ماندانا (۷۹۹۸۲) ۲ـ ٤ ـ۶ ـ۸ آریا (۳۹۸۸۴) ۳۰ر۱۰ـ ۳۰ر۱۲ـ ۳۰ر۲ـ ۳۰ر٤ـ۳۰ر۶ـ ۳۰ر۸تراس پرسپولیس ۳۰ر۷ ـ۳۰ر۹

● **شکوه علفزار ـ رنگی ـ وارن‌بیتی ـ ناتالی‌وود**
تاج (۳۳۰۶٤) ۳۰ر۱۰ـ ۱۵ر۲ـ ۳۰ر٤ـ ۴۵ر۶ـ ۹

● **کاپیتان سندباد ـ گناه و تقوی**
البرز (۳۰۴۲۵۸) شروع یکسره از ۳۰ر۸ صبح

● **طولانی‌ترین روز ـ سینماسکوپ ـ جان‌وین**
پردیس ۳۰ر۱۰ـ ۱ـ۳۰ر۳ـ ۶ـ ۳۰ر۸

● **دیوارچین ـ سینماسکوپ ـ رنگی ـ دوبله‌بفارسی**
مشعل (۳۳۸۲۶) ۳۰ر۱۰ـ ۲ـ٤ـ۶ـ۸

آموزشگاههای رانندگی

تعلیم رانندگی و فنی فرهنك
پیچ شمیران تلفن ۳۴۰۵۲
۱ـ۳۰ آ ـ ۴۵۰

تعلیم رانندگی شهاب ۶۲۶۵۷۵
۱ـ۳۰ آ ـ ۷۵٤

جرثقیل البرز
در ۲۴ ساعت آماده میباشد
تهران نو
تلفن ۷۹۵۷۵

درمانگاههای خصوصی

درمانگاه شبانه روزی نارمك درتمام ساعات ومواقع‌ضروری سوانح‌واتفاقات وامور دندانپزشکی در خدمت شماست تلفن ۷۹۵۵۵

داروخانه
داروخانه شبانه روزی تخت‌جمشید درتمام ساعات شبانه روز درخدمت شما است تلفن ۶۸۱۰۱ و ۶۷۸۲۳

برای خرید کتب مورد نیازتان بفروشگاههای مؤسسه انتشارات امیرکبیر مراجعه فرمائید
خیابان نادری ـ چهارراه اسلامبول ـ خیابان شاه‌آباد روبروی باغ سپهسالار ـ خیابان ناصرخسرو ـ شمس‌العماره خیابان فردوسی ـ روبروی شهرداری خیابان اسلامبول ساختمان پلاسکو

تانکر آب
تلفنهای ۷۷۱۹۹۹
جدید ۷۷۱۴۰۰

برنامه حرکت
اتوبوسهای شرکت‌تی.بی.تی

شیراز ۵ونیم صبح و٤ونیم بعد ازظهر
اصفهان ۵ونیم و۸و ۹و۱۰ صبح ۲ونیم و٤ونیم و۹ بعد ازظهر
آبادان ۱۰ صبح و۲ونیم بعد ازظهر
یزد ۸صبح و۲ونیم بعد ازظهر
کرمان ۲ونیم بعدازظهر
تبریز ۵ونیم صبح و۵بعدازظهر
رضائیه ۵ونیم صبح و۵بعدازظهر
رشت‌و پهلوی ۵ونیم و۷و۸و۹و۱۰صبح ۲و۳و٤و۵ بعدازظهر
کرمانشاه ۵ونیم و۹ونیم صبح و۲ونیم بعدازظهر
همدان ۵ونیم و۹ونیم صبح و ۲ونیم بعدازظهر .
اردبیل ۵ونیم صبح
لاهیجان ۸صبح و۳بعدازظهر
رودسر ۸صبح و۳ بعدازظهر
لنگرود ۸صبح و۳بعدازظهر
گرگان ۵ونیم و۷ونیم صبح و یك بعدازظهر
گنبد ۵ونیم‌و۷ونیم‌صبح ویك‌بعدازظهر
آمل ۵ونیم‌و۷ونیم صبح ویك‌بعدازظهر
بابل ۵ونیم‌و۷ونیم صبح‌ویك بعدازظهر
بهشهر ۵ونیم‌و۷ونیم‌صبح‌و یك‌بعدازظهر
کاظمین ۵ونیم صبح
ارض روم یکشنبه وپنجشنبه ۷ صبح
آلمان‌ومونیخ یکشنبه‌و پنجشنبه۷صبح
تلفنهای ۳۰۳۰۲۸و۳۰۳۰۲۹ و۴۶۹۹۹

قلعه‌ها و افسانه‌ها

قلعه نو: قدیمی ترین قلعه‌ای که در کشور ما کشف شده

قلعه‌فلک‌الافلاک: دژمستحکمی که برای جلوگیری از حملات ناگهانی دشمن ایجاد گردیده

گهواره‌دیو: پاسگاهی که‌قراولان‌هخامنشی از آنجا اخبار و حوادث را بسایر پاسگاه ها گزارش میدادند

قلعه‌مامون : یادگاری از مامون‌خلیفه عباسی که میگویند برادر امام‌رضاعلیه السلام درآن مدفون است

وقوف بر تاریخچه‌قلاع معروفی که در گوشه و کنار کشور ما وجود دارد ،باافسانه‌هائی که درباره آنها ساخته و پرداخته‌اند ،نیز علت ایجادشان بی لطف نیست و بهمین جهت رپرتاژ امروز باین موضوع اختصاص یافته است . در اینجا با تاریخچه‌ایجاد قلعه‌فلک الافلاک(درخرم آباد لرستان) ، قلعه نو (در نزدیکی‌زابل)قلعه مامون (درنزدیکی ساوه) و گهواره دیو (زیر دروازه قرآن شیراز) آشنا میشوید .

تهیه از : خبرنگاران اطلاعات در مامونیه‌زرند، شیراز ، زابل‌وخرم آباد
تنظیم از : مظفر بالائی

گهواره دیو

در ارتفاعات تنگ‌الله اکبر معروف بدروازه قرآن شیراز ساختمانی جلب نظرمیکند که نامی‌افسانه آمیزدارد :گهواره دیو!

این نام بگوش همه مردم شیراز آشنا است‌ولی کمتر - کسی میداند که بچه دلیل‌این قلعه، گهواره دیونامیده‌میشود ونام اصلی آن چیست ودر چه زمانی ساخته شده است .

تاریخچه‌ای دارد

هر تازه‌واردی ، بامشاهده این قلعه وشنیدن نام‌آن دچار تعجب میشود :

-مگر ممکن است دیو در گهواره باشد ؟! نه ، این‌غیر ممکن است ، حتما فلسفه‌ای دارد ...

باید گفت که حق‌باتازه - وارد است. این‌قلعه‌تاریخچه‌ای دارد که در این جا بنظر خوانندگان ارجمند میرسد .

اهمیت سوق‌الجیشی

شاهراهی که شیراز رااز طریق اصفهان بتهران پیوند میدهد .از تنگی میگذرد بنام تنگ الله و اکبر که از نظر سوق‌الجیشی حائز کمال‌اهمیت است مخصوصا در زمان قدیم که هر لحظه امکان داشت قشون دشمن از همین تنگ ، شیراز را بطور ناگهانی‌مورد تجاوز قرار دهد و شهر و مردمش را به آتش و خون بکشد .

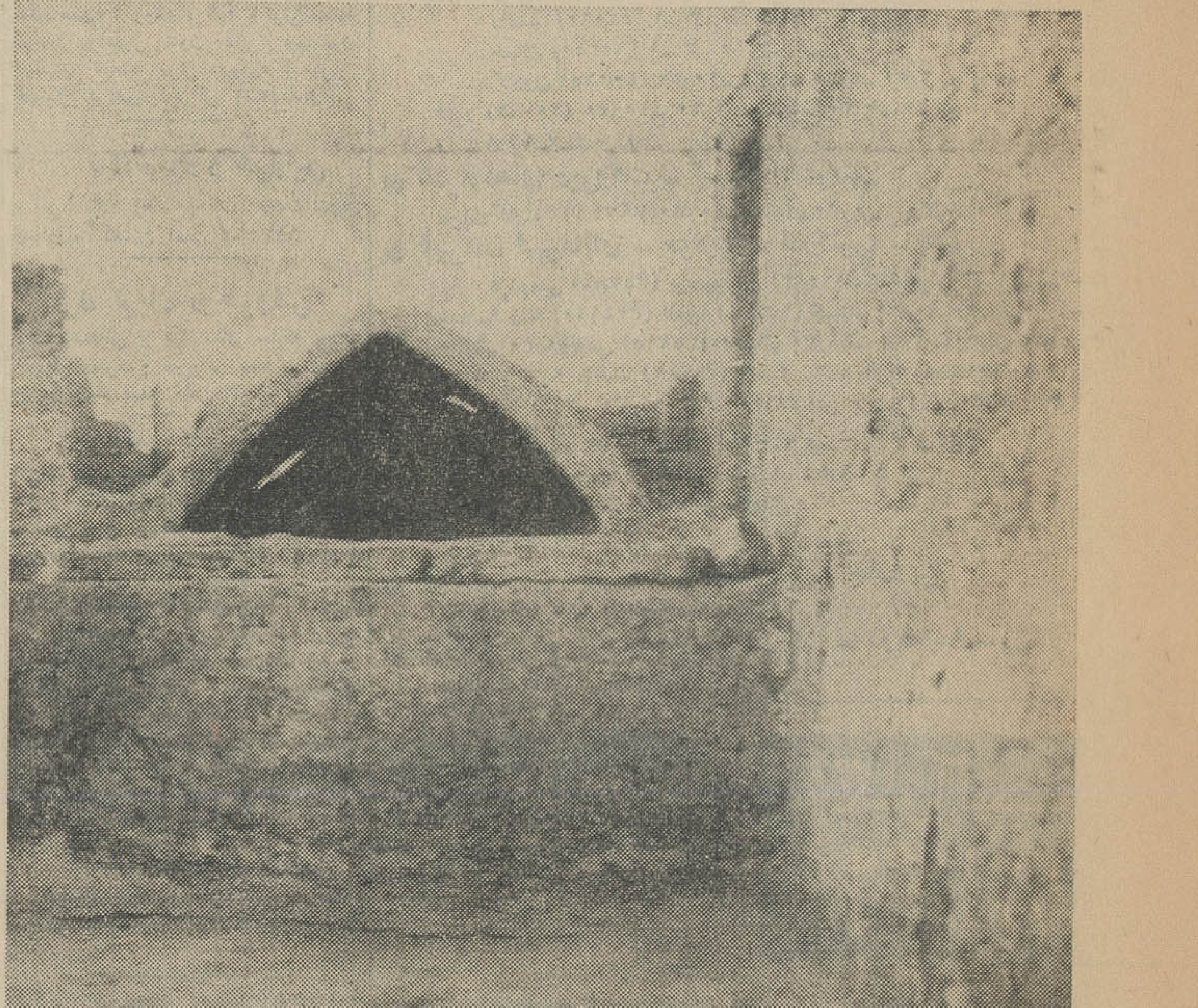

نمای خارجی قلعه فلک‌الافلاک

پاسگاه ساختند

حکام‌محلی نیزاز اهمیت - نظامی این راه‌غافل نبودند و بهمین‌دلیل بربالای‌قله‌شرقی تنگ‌الله واکبر پاسگاهی‌برای اقامت‌و دیده بانی قراولان‌خود ساختند . در زمان حکومت دیالمه چارطاقی کوچکی در محلی که مشرف بر قسمت عمده راه بود ایجاد کردند تا محافظین راه از گزند سرماو گرما مصون‌بمانند و در ضمن سیاست استتاررا نیز مرعی دارند .

«دید» و «دیو»

این محل یا پاسگاه را «دیدگاه» یا «گهواره‌دیو» - نامیده‌اند ولی بمرور براثـر کثرت استعمال لفظ «دید» به وسیله عوام تحریف و تبدیل به «دیو» گردیده وحالا بهمان‌نام باقی مانده است .

چرا گهواره ؟

اماچرا باین‌پاسگاه «گهواره» میگویند؟ در اینمورد حدس زده میشود که در زمـان هخامنشیان ا زاین نقطه‌برای گزارش اخباروحوادث‌بوسیله شعله آتش‌درشب و گردانیدن آینه درروز استفاده میشد و مردم بادیدن گردش آینه و نوری که از آن پرا کنده می گشت آنرا به گهواره تشبیه میکردند که همانطورلفظ - «گهواره»تا بامروز باقیمانده است

گنبد عضد

گهواره دیو را مورخین - «گنبدعضد» نیز نوشته‌اند و حتی‌عده‌ای هم در کتب تاریخی اظهار عقیده کرده‌اند که در ایـن محل عضدالدوله دیلمی مدفون است در حالیکه ایـن گفته ها بهیچوجه صحت - ندارد وعاری‌از حقیقت‌میباشد.

دروازه قرآن

در پائین «گهواره دیو» و در مدخل تنگ‌الله واکبر ، طاق قرآن یادروازه قرآن - شیراز قرار دارد که آنهم سابقا وضع دیگری‌داشته‌است بدینمعنی که‌در زمان‌حکومت آل‌بویه در این محل‌چنداطاق برای اقامت قراولان راه‌ساخته شد .کریم خان زند با توسعه واصلاح راه شیراز -اصفهان، آنرا تجدید بناکردو بربالای راه طاقی مرتفع ساخت و بر بالای طاق‌نیز اطاقی بنانمود و در آن قرآنی قرارداد تا هر مسافری که‌از زیرآن‌عبورمی کند در پناه کلام‌الله مجید باشد و از حوادث‌مصون‌بماند.

طاق جدید

متاسفانه طـاق و عمارت - کریمخانی‌درسال ۱۳۱۶هجری بدست کسانیکه‌با‌اهمیت‌اینگونه بناهای تاریخی واقف‌نیستند ویران گردید و ازبین رفت وطاق‌فعلی درسال۱۳۲۷شمسی بوسیله‌مرحوم حسین‌ایگاریکی ازمعاریف شیراز ایجاد شد .

قلعه‌مامون بدستور مامون الرشید خلیفه عباسی بنا شده و گفته میشود حضرت ثامن‌الائمه علی- بن موسی الرضا - علیه‌السلام(ولیعهدمامون) لحظاتی را باستراحت‌در آن پرداخته و برادرامام در آنجا مدفون است

قرآن ۱۷ من

قرآنی که کریمخان زند در عمارت مزبور گذاشت در شیراز به «قرآن هفده من» - مشهور است و مردم عقیده، دارند که وزنش‌هفده من و وزن هر برگش نیز هفده من میباشد . قرآن مزبور که‌بخط سلطان ابراهیم پسرشاهرخ - میرزا تیموری است در حسن خط و تذهیب واقعا بی‌نظیر می باشد و اکنون در موزه پارس نگهداری میشود .

کریم‌خان زند ، در تنگ الله‌اکبر شیراز ، طاقی برپاداشت ، بر روی‌آن اطاقی بنیان گذاشت ودر آن یکجلد کلام‌الله‌مجید قرار دادکه اکنون‌درموزه پارس قرار داردواز‌نسخ خطی قدیمی و با ارزش بحساب می‌آید .این‌قرآن هفده منی مشهور است و طاق مزبور به گهواره دیو معروف میباشد .

فلک‌الافلاک

قلعه معروف فلک‌الافلاک در مرکز شهر خرم آباد لرستان قرار دارد .این قلعه‌که به «قلعه‌سپه» نیز معروف است. درقرن ششم هجری و درزمان حکومت شجاع‌الدین خورشید بن‌ابوبکرساخته وپرداخته‌شده است تا شهر را از هجوم و حمله ناگهانی دشمن مصون بدارد .

ایجاد مساجد

بطوریکه در کتب‌تاریخی آمده در زمان سلطنت شاه- طهماسب صفوی در اطراف قلعه ، ساختمانهای زیادی - ایجاد گردیده و حتی مسجدی بنام «مسجد غریبه» درآنمحل ساخته شده است . درزمان سلطنت شاه سلطان حسین صفوی نیز آنمنطقه‌توسعه‌یافته ومسجدجامعی برای‌عبادت‌مردم خرم آباد ایجادگردیده است.

گلستان ارم

بدستور محمد حسین میرزا قاجار یکی از حکام لرستان اطراف‌قلعه‌فلک‌الافلاک محصور شده ، ساختمانهای تازه‌ای احداث گردیده‌وگل‌های‌زیادی کاشته شده وبهمین جهت، اطراف قلعه به گلستان ارم موسوم گردیده‌است . این نام هنوز هم وجود داردنهایت گلستان ازبین‌رفته‌است.

نظیر داشته

قلعه فلک‌الافلاک ،نظایـر دیگری هم در لرستان‌داشته که‌بمرور منهدم گردیده و آثاری‌ازان‌باقی نمانده‌است . این قلعه زیباو مستحکم با آجرهای پهن قدیمی ساخته شده ودر داخل ، بدو قسمت مجزا تقسیم گردیده‌است.

باغ از بین‌رفت

درپائین قلعه ، باشگاه‌افسران لشگر ۷ خرم آباد و هنگ آموزشی قرار دارد . محمد علی‌میرزا دولتشاه که زمانی حاکم لرستان بود در محل فعلی‌باشگاه افسران و درباغ گلستان ارم قلعه دیگری ساخت که‌بعد از چندی از بین‌رفت و درآن ازطرف لشگر ۷خرم‌آباد تاسیسات نظامی ایجاد گردید.

دنیای لطف و زیبائی

ازبالای قلعه‌فلک‌الافلاک بیشتر قسمت‌های شهرپیدا است و منظره رودخانه رباط که در اطراف قلعه جـاری میباشد همراه با درختان سر سبز و خرم وسربهم و پرشاخ وبرگ کنارآن واستخر بزرگ وزیبای باشگاه‌افسران دنیائی از لطف‌و زیبائی‌است.

قلعه نو

این قلعه،ازنظرتاریخی‌نسبت بقلاع دیگر ایـران اهمیت افزنتری رادارااست و طبق گفته پروفسور توچی ایران- شناس مشهور ایتالیائی‌قدیمی ترین قلعه‌ای‌است که‌در کشور ما کشف گردیده‌است. قلعه نودرنزدیکی شهرستان زابل واقع میباشد و بوسیله‌باستان شناسان ایتالیائی کشف شده است .

بخاطر معبد

قلعه نو، شهری‌است که‌از زیرخاک سربراورده واهمیتش بیشتر بخاطر معبدی است که درآن قرار دارد . پروفسور توچی‌دوسال‌پیش‌طی‌مصاحبه‌ای که درروزنامه اطلاعات درج گردیده گفته‌بود:

قلعه‌نو در ۴۰ کیلومتری‌زابل واقع‌می باشد وماآنرا درشنزار یافتیم . این قلعه در حدود دو کیلو متر طول‌دارد و در قسمتی از شهر که از زیر خاک بیرون آورده شده‌معبدی دیده میشود که متاسفانه‌در تاریخ ادیان‌ملل‌مختلف‌ذکری ازآن ونوع آن‌نرفته است.

نمونه‌اش دیده نشده

دراین‌شهر قدیمی که‌بدون شک تاریخ ان ار بیست و پنج قرن‌افزون‌میباشدقربانگاه هائی وجود داردو اسکلت و ساختمان معبد طوری‌است که تا کنون‌نمونه‌اش در هیچ جا دیده نشده‌است . البته اگر به‌متون‌کتب تاریخی و ادبی ایران و یونان مراجعه سود قطعا اطلاعات بیشتری ازنوع این معبد بدست خواهدا مد.

راز سر بمهر

بطور تقریب میتوان گفت که این شهر در قرن ششم پیش ار میلاد ساخته شده یاوجود داشته‌است و اهمیت و ارزش آ ن‌مربوط برازی است که بایدباه‌طالعات کافی‌فاش‌شود چون، همانطوری که گفته‌شده نمونه‌این شهر تاکنون در جائی‌دیده‌نشده‌است.

مواد اولیه خام

قلعه‌نو بظاهر محل‌اجتماع چند خانواده بوده که بطور گروههای مختلف در آن زندگی میکردند . دراین‌قلعه اطاقهائی دیده میشود که به نظر ،قربانگاه می‌آید . این شهر تاریخی با مواد اولیه خام ساخته‌شده‌است و مواد ساختمانی‌آن را سفیده تخم مرغ‌وخاک تشکیل میدهد.

مشکل شن

قلعه‌نو ،تماما زیر مقدار زیادی از خاک‌وشن قرارداشته که‌قسمتی ازان ار خاک‌بیرون آورده‌شده‌است . هم اکنون مشکل عمده نگهداری این قلعه اینستکه براثر وزش باد شدید که مخصوص‌سیستان و بلوچستان میباشد شن روی شهررامیپوشاند.

سفال پیدا نشده

گرچه ظواهر امر وبنای شهرنشان میدهد که‌قلعه‌نو مربوط بزمان های پیش‌از هخامنشیان میباشد با وجود این هنوز حتی‌یک تکه‌سفال درآ ن‌دیده نشده‌است‌وازقرار معلوم مردم آن‌زمان هنوز از پختن مصالح ساختمانی‌اطلاعی نداشته‌اند.

قلعه‌نو ،از نظر تاریخی ارزش و اهمیت بسیار داردوطبق گفته‌پروفسور توچی ، باستانشناس معروف‌قدیمی‌ترین‌قلعه‌ای است که در کشور مـا کشف شده‌است .اهمیت و ارزش این قلعه بیشتر بخاطر معبدی است که‌در وسط آن قرار دارد

مرکز مهم باستانی

استان سیستان بموجب‌حوادث تاریخی و فرهنگی که‌در آن‌روی داده است نه‌تنها یکی ازمراکز حساس تاریخی ایران محسوب میشود بلکه در تمام آسیا چنین مقامی رادارا میباشد و بکرترین منطقه ازنظر باستان شناسی بحساب می‌آید . درحوالی زابل ویرانه های‌مهمی بنامهای کمک- بی‌بی دوست،تپه‌زندان،مه‌کوهه، شهرسوخته ،کوه‌خواجه ،دشتک وجزیرک وجود دارد که همگی دارای ابنیه معظم تاریخی می - باشند .

شهر های قدیمی دیگر

مثلا در کوه خواجه پیش‌از اشکانیان، مدتی‌دراز ، مردمی زندگی میکردندو دربی‌بی‌دوست شهر بزرگی کشف گردیده که گرداگرد آن زیارتگاه است .

دردره‌ایکه کانالی هم از آن میگذشته بقایای شهر بزرگی موجود است که‌ازشرق بغرب امتداد یافته وطول آن تقریبادو کیلومتر است .

پایتخت بوده ؟

دراینمحل منزلهای بیشماری وجود داشته که دیوار های آن هنوز روی‌زمین‌ریگزارپابرجاست طول بعضی‌از این دیوار ها به هفتاد متر میرسد و اینموضوع بسیار جالب توجه‌است . بهمین دلیل میتوان این آثار را بیکی ازپایتخت های اوایل دوره‌انبساط هخامنشیان نسبت داد و بدین ترتیب ارزش تاریخی آنرادریافت.

عجیب‌ترین کشف

عجیب‌ترین کشف باستان - شناسان در ناحیه سیستان و بلوچستان مربوط به‌بنای چهار گوشی است که‌برجی در هر گوشه صحن‌وسیع آن وایوان هائی درهر کنارش قراز دارد . دروسط صحن، سه‌قربانگاه قرار گرفته که‌هریک دهانه‌ای برای آتش افروزی دارد .

سالها طول کشید

سطح زیربنای قلعه‌نو ۳۵در ۳۵متر یعنی در حدود دوهزار و هفتصد ونه‌متر مربع می‌باشد و پیدایش معبد قلعه نو کمک ارزنده‌ای به‌شناسائی اعتقادات مذهبی هخامنشیان خواهد کرد.

بیرون کشیدن تمامی شهر مزبور ازژیر خاک ، سالها طول خواهد کشید .

قلعه مامون

در کنار ساختمانهای منازل مسکونی مردم‌مامونیه مرکزبخش زرند تپه‌بسیار بزرگی است که آثاری ازوجود یک قلعهٔ عظیم‌در دل‌این تپهٔ بزرگ نهفته و قسمتی‌از دیوار های قلعه درگوشه و کنار تپه سربه‌آسمان افراشته است. اهالی بخش زرند ساوه این‌قلعه را منسوب به‌مامون‌الرشید می- دانند ومعتقدند این قلعه‌یادگار مامون‌الرشید خلیفه اسلامـی است که‌بدستور وی دراین محل که‌در آن روزگار منطقه‌ای‌بسیار سرسبز وخرم وباصفا بوده‌ساخته شده است تاخلیفه اسلام و ولیعهدش (حضرت ثامن‌الائمه علی‌بن‌موسی‌الرضاعلیه‌السلام) در آن بیاسایند .

از خشت خام

براساس همین اعتقاد است‌که مردم این منطقه گاهوبیگاه به حفاریهائی دراین تپهٔ بزرگ که‌به «سرقلعه» موسوم‌است دست‌می- زنند وازقضا به‌کشف نفائسی‌نیز نائل میگردند .

تاچند سال قبل آثار وخرابه های‌پیشرفته‌ازقلعه‌بزرگ‌مامون - الرشید در گوشه و کنار تپه «سرقلعه» وجودداشت ولی‌حفاری هائی که درآن صورت گرفته سبب شده‌است‌که آثار وبقایای قلعه‌نیز ازبین برود . در حال حاضر دردیوارهائی که‌ازساختمان این قلعهٔعظیم باقیمانده خشت های خام بزرگی که بکار رفته است دیده میشود . ابعاد هر یک ازاین خشتهای خام بیش ازچهل سانتیمتر و ضخامت آن متجاوز از ۱۰ سانتیمتر می‌باشد .

کشف آثار نفیس

تاکنون ضمن حفاریهائی که در «سرقلعه» مامونیه صورت گرفته سکه‌های مختلف دوران اسلامی‌وظروف سفالین و آثار نفیس دیگری بدست این وآن افتاده است که سودجویان آنها رایابنفع خود ضبط کرده و یا بفروش رسانیده‌اند و بهرصورت فعلا کشاورزان از خاکهای این تپه و خشتهای دیوار قلعه‌مامون برای مصرف زراعت استفاده میکنند .

افسانه‌های عجیب

درباره قلعه مامون الرشید مردم مامونیه و اهالی بخش وسیع زرند ساوه افسانه های عجیبی میگویند و اعتقادات مختلفی دارند .

میگویند : موقعی که‌مامون- الرشید هنگام خلافت خود در خراسان دستور ساختمان‌جایگاه هائی رابرای استراحت خود و اطرافیانش صادر کرد در این منطقه که در آن روزگار بسیار خرم‌و باصفا بوده و شاید ازنظر سوق‌الجیشی هم اهمیت‌فراوان داشته است قلعه‌ای بسیاربزرگ بناشده و تمام وسایل لازم بـرای استراحت و پذیرائی خلیفه اسلام و ولیعهدش (حضرت رضا «ع») در آن آماده و مهیا گردیده استو! احتمال آن میرود که چند روزی جایگاه استراحت حضرت‌ثامن الائمه علی بن موسی‌الرضا علیه‌السلام بوده باشد .

زیرا مامون‌الرشید پس از آنکه بکمک ایرانیان بربرادرش امین‌الرشید پیروز شد و در «مرو» یکی از شهر های‌خراسان بخلافت رسید از نظر مصلحت حضرت علی بن موسی‌الرضا علیه‌السلام‌رابولایتعهدی برگزید و بخراسان احضار کرد . آن حضرت از طریق بین‌النهرین (عراق) راه خراسان در پیش گرفت و دراین راه در جایگاه های مخصوصی که مامون - الرشید دستور ساختمان آنرا داده بود برای رفع خستگی باستراحت میپرداخت تا بدر بار خلیفه رسید ...

مدفن برادر امام

مردم مامونیه معتقدند که پس از اعلام ولایتعهدی حضرت‌علی- بن موسی‌الرضا و عزیمت آن حضرت بخراسان عده‌ای از کسان آنحضرت برای‌دیدارش از طریق بین‌النهرین‌راه‌خراسان درپیش گرفتند که همه آنها باحترام مقام ولایتعهدی دربین راه از پذیرائی در جایگاهها و قلاع مخصوصی که بدستور مامون الرشید ساخته و آماده شده بود برخوردار میشدند . تا اینکه یکی از برادران حضرت علی‌بن موسی‌الرضا علیه‌السلام در راه دیدار برادروالامقامش‌راه خراسان در پیش‌گرفت‌وهنگامی که به قلعه مامونیه رسید پس از چند روز استراحت دچار «قولنج» شد و با همین بیماری بدرود حیات گفت و در همان محل (مامونیه) مدفون‌گردید.

«گهواره‌دیو» که بربالای تنگ الله‌اکبر شیراز قرار دارد

طولانی ترین پیاده روی در فضا

طولانی ترین پیاده‌روی در فضا دانشمندان فضائی آمریکا یك وسیله فرودآمدن به‌ماه را مورد آزمایش قرار دادند. این‌دستگاه برای تعلیم فضانوردان و تحقیق درباره مسائل موجود درامر فرود آمدن بماه مورد استفاده قرار میگیرد .

خلبان این‌دستگاه درجایگاهی که اطراف آنرا شیشه نشکن پوشانیده است ودر بالهای‌پایه بلندی بطول سه‌متر و بشکل عنکبوت ساخته شده قرار می‌گیرد. جهت حرکت دستگاه عمودیست و توسط‌یك موتور جت وچند موشك که تحت کنترل خلبان است صورت میگیرد.این دستگاه میتواند تاارتفاع ۱۲۰۰ متر بالارود ودر آنجا پروازکند و درصورتیکه خلبان آن‌جای مناسبی برای فرود آمدن یافت بطور عمودی‌پائین بیاید .

طراحان این دستگاه برای ساختن آن شرایط موجود درماه را درنظر گرفته و آنرا طوری ساخته‌اند که بتواند از هرلحاظ باآن شرایط‌مطابقت‌داشته باشد. دواختلاف بزرك در شرایط زمین و ماه موجود است‌اولا قوه‌جاذبه مرکزی ماه نسبت به‌زمین بسیار ضعیف ودرحدود یك‌ششم است. ثانیا فشارجو ماه خیلی ضعیف‌تر ازفشار جوزمین میباشد .

● **بازگشت‌پیروزمندانه**

ادوارد وایت‌و جیمز مك‌دیویت فضانوردان امریکائی سرانجام بمسافرت بی‌نظیر خود در فضا پایان دادند و صحیح‌و سالم‌به آغوش خانواده و ملت و کشور خود بازگشتند .

مسافران فضا هنگام فرودآمدن خسته و گرسنه و کوفته بودند زیراکه آنهادر هر نود دقیقه یکبار بدورزمین چرخیدند .

برق پیروزی از چشمان فضا نوردان ساطع بود، برقی که از موفقیت های آینده خبرمیداد . مسافران فضاجمعا چهارروز رادر فضای لایتناهی بسر بردند و در این مدت یك‌مسافت‌افسانه‌ای یعنی یك میلیون ونیم میل راه طی کردند و هنگامی که بسفر خود پایان دادند و بزمین بازگشتند بااستقبال گرم هم‌میهنان خودو دانشمندان سراسر جهان روبرو گشتند .

جانسون درپیامی خطاب به قهرمانان گفت «نام‌شما درتاریخ ودر قلوب همگی ما ثبت شده است.»

«ادوارد وایت که ۲۰دقیقه درفضا راه رفت مبادرت به‌طولانی ترین راه‌پیمائی در فضا کرد و رکورد تازه‌ای دراین موردبجای گذاشت .

● **دستور پزشکان**

هنگامی که ادوارد وایت و جیمزمك‌دیویت به عرشه ناو هواپیمابر ۴۰ هزار تنی «واسپ» راهنمائی‌شدند استقبال از آنان بی‌نظیر بود اما پزشکان دستور دادند پذیرائی از فضانوردان محدود شود. مسافران فضا در اولین ساعتی که‌وارد ناوهواپیمابر «واسپ» شدند مورد معاینات پزشکی قرار گرفتند .

سرگرد«مك‌دیویت»درآخرین دور گردش در مدار زمین از مرکز کنترل پرواز های فضائی هوستون خواسته‌بود که بلافاصله بعداز فرود آمدن هلیکوپتر ها اوو همسفرش را از آب‌بگیرند.

فراراست هفته آینده فضا ـ نوردان‌امریکائی‌درمزرعه‌جانسون در تکزاس باپرزیدنت جانسون ملاقات نمایند. جانسون درپیامی خطاب به فضانوردان گفت من برای شما هدیه‌ای دارم که در اولین فرصت بشما خواهم داد . منظور رئیس جمهوری از این «هدیه» مدال‌هائی‌است که‌با یستی به‌فضانوردان داده‌شود. پیروزی فضانوردان امریکائی تاثیرزیادی برجهانیان گذارد بطوریکه سیل تلگراف تبریك از سراسرجهان بسوی آنها سرازیر شده است.

حتی رادیو پراك برنامه عادی خودرا قطع‌کرد تااخبار دقیقه به دقیقه فرود آمدن سفینه جمینی ۴امریکارا باطلاع شنوندگان خود برساند ورادیو مجارستان ۳ساعت برنامه‌اش‌رامتوقف‌ساخت تاکار فرود آمدن‌سفینه را دقیقا تشریح کند .

عبور از پنج قاره

کوتاه ..... فوری ....

● **لاس‌وگاس : تغییر استخوان پا**

*مدپرستان میتوانند خوشحال باشند : یك جراح‌استخوان امریکائی در کنگره‌ئی که‌در «لاس‌وگاس» تشکیل شده بود اعلام‌داشت که‌ازاین پس میتوان باجراحی استخوانهای پاوقطع قسمت های اضافی پای خانمها رابا گفشهای مدروز هماهنك ساخت تابحال درحدود پنجاه نفر که‌پاهایشان براثرپوشیدن کفش پاشنه‌بلند تغییر شکل‌داده‌بود توسط این جراح حالت عادی‌پای‌خودرا بازیافته‌اند .

● **دهلی‌نو : رازگرسنگی مرتاضان هندی**

**پزشکان هندی گیاهی کشف کرده‌اند بنام «کالیرکاندا» که جویدن برك‌آن باعث میشود که‌احساس گرسنگی برای‌یك هفته از بین‌میرود. اینطور بنظر میرسدکه بعضی مرتاضان هندی درخفا ازاین گیاه استفاده میکرده‌اند پزشکان عقیده دارند که «کالیرکاندا» در کشور های‌پیشرفته بهترین دارو برای درمان «تغذیه اضافی» میباشد.

مطبوعات جهان

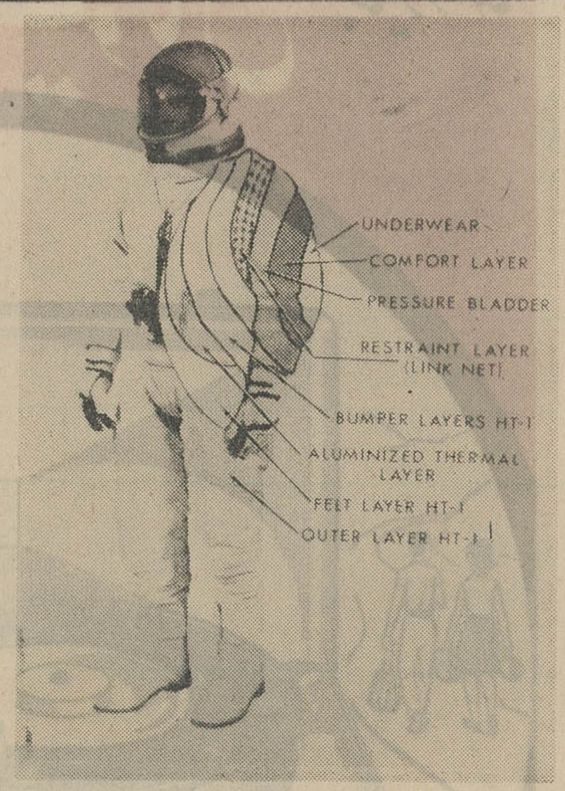

بترتیب از ۲۸ به پائین عبارتند از : لباس زیر ـ لایه راحت‌بخش ـ تیغه جلوگیری از فشار ـ لایه مقاومت ـ شبکه ارتباطی) لایه های ضرب‌گیر ـ لایه حرارتی آلومینیومی ـ لایه نمدی ـ لایه خارجی

مطیل

نوشته : احمد احرار

ـ۵۲ـ

تیسافرن ، علنا احساس میکردکه روزبروز قدرتش روبتنزلزل میرود . درحالیکه قدرت ونفوذپاریزاتیس باروشی‌که پیش گرفته بود روزبروز اضافه‌میگشت . مجالس عشرت درخانه پاریزاتیس همچنان برقرار بود ومادر شاه ، بخصوص میکوشید هرچند یکبار دل‌پسرش رادر گروعشق‌زیبا رویی‌قرار دهد واورا گرفتار وخاطرخواه سازد تا توجهش ازکارهای مملکتی هرچه بیشتر به‌آنچه‌در تالارهای دربسته قصر پاریزاتیس میگذشت معطوف‌شودو دست وی، برای مداخله در امور مملکت گشاده باشد .

تیسافرن حس‌کرده بود رازهایی میان‌شاه ومادرش وجود دارد وبرای آنکه چیزی ازین مقوله دریابد بدیدار استاتیرا رفت . ملکه غمگین ، روی نیمکتی درسایه شمشاد هاو بید سایه گستری‌که گیسوان بلندخودرا بهرطرف افشانده بود ازوزیراول پذیرایی کرد . تیسافرن قیافه‌ای گرفته‌ودرهم رفته داشت . استاتیرا گفت :

ـ ترا متفکر وگرفته می‌بینم ، تیسافرن !

تیسافرن سری‌تکان داد‌و گفت :

ـ آیاچرا این‌انتظار داشتید بانوی من ... درحالیکه شاه مانند عروسکی دردست مادرش اسیرشده ومادرشاه علنا درامور مملکت مداخله میکند ، دوستان شاه‌را پس میزند ، شکنجه میدهد ، میکشد ودست دشمنان اورا درکارها میگشاید ؟!

استاتیرا آهی کشیدو گفت :

ـ آیاشما نگفته‌اندکه من تصمیم دارم درباره مادر شوهرم نه کلمه‌ای حرف‌بزنم ونه‌کلمه‌ای حرف بشنوم ؟!

تیسافرن خشم‌آلود جواب‌داد :

ـ شمابااین کار ، آخرین سنگری‌راکه در مقابل مادرشاه‌باقی مانده‌است خالی میگذارید ... نه ، این درست نیست ... این بصلاح شاه‌و مملکت و شما و من و هیچکس نیست !

استاتیرا ، آرام بود درحالیکه موجی از غم روی چهره‌اش بچشم میخورد :

ـ تیسافرن عزیز ! من‌برای شماگفته‌بودم که‌قبل از هر چیزسعی دارم کانون آرامش شاه‌را بهمین‌حال که هست حفظ کنم . من نمی خواهم درمقابل آرزیکاس بایستم ، بااو جروبحث کنم و آرامش را حتی درخانه‌اش ازوی سلب کنم . وانگهی ، من‌اکنون باردار هستم . خشم و خشونت برای حال خودم و برای فرزندی که در شکم دارم و ظاهرا وارث تاج و تخت این سرزمین خواهد بود مثل سمی خطرناك است .

تیسافرن آهسته گفت :

ـ مرا ببخشید بانوی بانوان ... بکلی فراموش کرده بودم‌که...شما باردار هستید . آری ، حق‌باشماست . امابرای من نیز جز محضرشما پناهگاهی باقی نمانده است ... پاریزاتیس فضای این شهر و اگر درست‌تر بگویم این کشور رابکلی مسموم کرده‌است ... هیچکس بدیگری اعتماد نمیکند ... دوست از دوست وبرادر از برادر پرهیز میکند .. .همه مردم از هرطبقه چنان راه میروند و چنان سلوك‌میکنند که پنداری در هرگام ، دامی برایشان گسترده‌اند !

لبخندی حزن‌انگیز برلبان استاتیرا نقش بست :

ـ خود من نیز همین را احساس میکنم تیسافرن ! ... من میدانم‌که جز تو و معدودی اطرافیان تو دوستی در کنار شوهرم باقی نمانده‌است. اما از من چه ساخته است ؟ من فقط میکوشم خودم وولیعهد را از گزند نیش زهرآگین آن افعی خطرناك حفظ کنم ... وبخاطر همین است که در مجامع شرکت نمیکنم ...درکنار شوهرم ظاهر نمیشوم... حتی تنها غذا میخورم و اغلب تنها میخوابم .. .چگونه برای تو وصف کنم ، تیسافرن .. .چه بگویم ؟... چه بگویم؟!

برای مسافرت بهر نقطه از
اروپا و خاور میانه
بوئینگ ۷۲۷
هواپیمائی ملّی ایران
درخدمت شماست

خواهشمند است برای کسب اطلاعات بیشتر به دفتر فروش شرکت هواپیمائی ملی ایران
ابتدای خیابان ویلا شماره ۴۴ تلفن های ۴۴۳۳۳ ـ ۶۴۳۱۹ مراجعه فرمائید

آـ۸۰۱۴

هنر و ادبیات جهان

نسخ خطی درپناهگاههای ضداتمی

● **لندن : رکورد فروش صفحه**

چندروز قبل بیتل ها آمار فروش صفحات خود را منتشر کردند. بموجب این آمار از۱۵ ژانویه ۱۹۶۱ تا ۱۵ آوریل ۱۹۶۵جمعا یازده میلیون عدداز صفحات بیتل‌ها بفروش رسیده است .

به‌این ترتیب بیتل‌ها رکورد فروش‌صفحه‌رادرجهان‌شکسته‌اند.

نسخه‌های خطی مشهور «دریای مرده »که‌اکنون دراختیار دولت اسرائیل میباشد وچهارهزار سال دردرون کوزه‌های سفالین که‌درشن دفن‌شده بودند سالم مانده بودند ازاین‌پس درپناهگاه ضد اتمی نگاهداری خواهند شد .

موزه جدید اسرائیل که‌این اسناد درآن نگاهداری میشوند در یك‌سری ساختمانهای کم‌ارتفاع قراردارد‌که درباغ های زیتونی بمساحت ۹ هکتار درروی چندتپه بناشده‌اند . دولت اسرائیل تمام احتیاط لازم رابکار برده‌است تااین ساختمانها ازبمبارانهای احتمالی آسیب‌نبینند .

بخصوص محل نگاهداری نسخ‌خطی دریای مرده بادقت‌بسیارزیادی ساخته شده است . درصورت بروز خطر یك‌دستگاه الکترونیکی بطور خودکار ویترین محتوی‌اسناد خطی‌را درپناهگاه زیرزمینی‌قرارمیدهد.

اشپیگل

یکی از تابلو های گویا پیدا شد

درماه اوت ۱۹۶۱ یکی از معروفترین آثار (گویا) نقاش معروف اسپانیولی یعنی تصویر «دوك دوولینگتون » از « ناشنال گالری »لندن بسرقت رفت . مامورین پلیس چند روزپیش این‌تابلو رادر ایستگاه بیرمنگام یافتند واکنون بدنبال بازداشت عده‌ای سخت در صدیافتن رابندگان این‌اثر پرقیمت هنری میباشند .

مامورین تابلورا که‌بدقت بسته‌بندی شده بود نزد جوانی موبور یافتند .

ششمین کتاب امپراطورژاپن

در شصت وششمین سالروز تولد امپراطور ژاپن ، ششمین کتاب وی که یکی از مدارك مهم بیولوژی دریائی بشمار میرود انتشار یافت . نام این کتاب «عقرب دریائی در خلیج‌ساگامی» می‌باشد .

قیمت کتاب مزبور پنجهزار ین (درحدود یکهزار ریال)است. عواید کتاب امپراطور درصندوقی ذخیره خواهد شدتا بعدا بهره‌برداری ازآن‌معین وروشن شود.

هنرمندان مجارستانی در پاریس

گروه تئاتر بخارست برنامه های خودرا باموفقیت در تالار «تئاترملل‌ـ پاریس» اجرا میکند . «سایه» اثر «شوارتز» توجه شدید علاقمندان را بخود جلب کرد و بزرگترین موفقیت ازآن «تروالوس‌وکرسیدا» نمایشنامه بسیار مشکل شکسپیر بود .

هنرمندان گروه تاتر بخارست با موفقیت کامل این نمایشنامه را بروی صحنه آوردند و باچند تغییری که‌در آن داده بودند ازاین درام عشقی و جنگی یك کمدی‌دلچسب عرضه‌نمودند.

فیگارو

درازترین نام برای یك کتاب

شاید درازترین نامی که تاکنون در تمام دوران تاریخ در سراسر گیتی برای کتابی انتخاب شده است ، نام کتابی باشد که اخیرا در ایالات متحده آمریکا منتشر وبشرح زیر می‌باشد:

(چگونه میتوانید در فرصت های بیکاری ده جلد کتاب تالیف کنید ورواج‌زیادی یابدو بعنوان اولین مولف‌محله‌سکونت خویش معرفی شوید مگراینکه شخص دیگری از همان محله دراین مورد از شما پیشدستی کرده باشد که‌دراینصورت دومین‌مولف میشوید وبازهم ضرری ندارد.).

نیوزویك

کولر امرسون
Emerson
نسیم خنک ییلاق را بخانه شما میآورد.

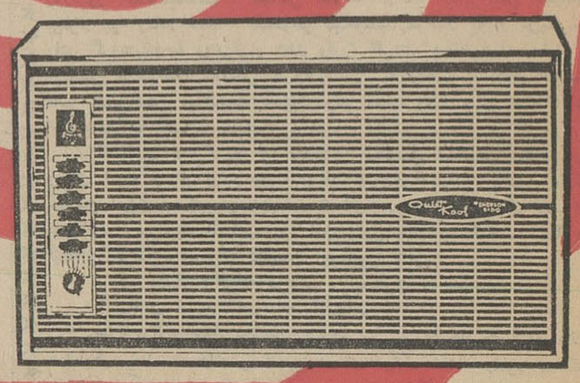

کولر امرسون
ساخت امریکا
بقدرت های مختلف

نماینده انحصاری: پارس ماشین - ساختمان آلومینیوم طبقه ۶ - تلفن ۶۱۲۳۶۰

مبارزه با گرانی و گرانفروشی

بقیه از صفحه اول

پذیرفته و با حضور خود سرافرازمان فرمودهاید بنام رئیس هیات مدیره صنف بار فروش مقدم جنابعالی را گرامی داشته و از طرف تمام افراد صنف که در اینجا حضور دارند از جنابعالی بخاطر این عنایت و لطف صمیمانه تشکر مینمایم . غرض از موضوع اعلام همکاری بیشتر جامعه اصناف پایتخت ، بمنظور تاسیس شرکت های تعاونی توزیع یا بعبارت دیگر اتخاذ خط مشی و روشی و برنامه ایست که تحت آن بتوانیم توزیع جنس را که شاید درحال حاضر یکی از مهمترین مشکلات اهالی پایتخت میباشد بنحو شایسته ای میسر سازیم در اجرای این برنامه مفید باید متذکر شد که صنوف مختلف تهران برای تشکیل شرکتهای تعاونی توزیع کمال همراهی و علاقمندی را طی مدت کوتاهی که از طرح ریزی این برنامه میگذرد داشته اند .

حقیقت اینستکه نه تنها صنف بار فروش بلکه تمام جامعه اصناف پایتخت همیشه برای انجام هر فداکاری درراه رفاه هر چه بیشتر مردم آمادگی کافی داشته اند لیکن متاسفانه این موفقیت در سابق کمتر برای آنها پیش آمده است تا بتوانند در انجام طرحهای مفید اجتماعی همچنانکه ایده و هدف آنها است پیشگام باشند حضور جنابعالی در این مجمع و صمیمیت و خلوص نیتی که در زمان کوتاه تصدی جنابعالی بسمت شهردار تهران احساس گردیده وهمچنین حسن نیتی که از طرف هیات دولت وبویژه جناب آقای هویدا نخست وزیر نسبت به اصناف پایتخت که فعال ترین وارزنده ترین طبقات اجتماع ما شمار میروند ابراز گردیده بیش از هرچیز در فراهم آوردن موقعیت مطلوبی برای اجرای طرحهای وسیع رفاه عمومی توسط اصناف پایتخت موثر واقع گردیده است و بیش از پیش ما را امیدوار می سازد که در این فعالیت مفید موفق شویم و قطعا هم موفق خواهیم شد.

نکته قابل توجه اینکه اخیرا پیشنهاداتی رسیده بود دایر براینکه میادین مخصوصی ایجاد خواهد شد که ارزاق مورد نیاز پایتخت وسیله دولت در دسترس مردم قرار گیرد . البته این طرحها ونظایر آن صرفا بعلت عدم اطلاع مطرح گردیده است و خوشبختانه دولت نیز باین نکته توجه داشته و همانطور که کار مردم بدست مردم از اوامر اکید اعلیحضرت همایون شاهنشاهی میباشد تصمیم جناب آقای هویدا و شهردار محترم تهران نیز پس از تشکیل جلسات متعدد و مذاکره با نمایندگان اصناف تهران براین شد که اصناف پایتخت با کمک همکاری بانک تعاونی توزیع وارتباط نزدیک با شرکتهای تعاونی تولید روستائی بتوانند ارزاق مورد نیاز پایتخت را به بهای عادلانه و بنحوی که حقوق همگی در توزیع حفظ گردد در دسترس مردم قرار دهند وما امیدواریم که بتوانیم نیات اعلیحضرت همایون شاهنشاه را برای رفاه هرچه بیشتر مردم بایائین آوردن قیمتها به نسبت قابل توجهی براورد سازیم وسعی داریم حداکثر تا ده روز دیگر اساسنامه این شرکت را نیز براساس قانون همطراز با برنامه صحیح دولت تهیه واجرا نمائیم .

● **اظهارات آقای اسدالله رشیدیان**

دراینموقع آقای رشیدیان به نمایندگی از طرف بانک اعتبارات تعاونی توزیع بیانانی ایراد کرده اظهار داشت . من دراین جمع بزرگ هرچه دقت میکنم قیافه ای نا آشنا نمی بینم برای من جای نهایت خوشوقتی است که احساس می کنم در چنین اجتماعی بزرگ اتحادی واقعی برای اجرای یک هدف مشترک بوجود آمده است و خوشوقتی بزرگتر اینستکه علاوه بر صنف بار فروش تهران نمایندگان اصناف پایتخت دراین مجمع حضور یافته اند تابعین نشان دهند که درراه اجرای برنامه های مقدس ملی وفداکاری درراه شاه ووطن متحد و متفق هستند. جناب آقای شهردار اینها طبقه ای ازمردم کشورند که ازساعت ٤ صبح تادوازده شب بخاطر بهبود وضع اقتصادی کشور و افزایش تولید فعالیت میکنند ولی متاسفانه درگذشته هاکسی نبود که تابراین حد بی ریا وبی تکلف دریک مجلس با آنها بنشیند وبمشکلات آنها و حرفهای آنها توجه نماید و بهمین جهت این خلوص نیت شخص شما بیش از بیش در این مجمع بر یکایک حاضرین اثر گذاشته است .

اینها طبقاتی هستند مومن وخدا شناس و من معتقدم کسی که خدا را شناخت متجاوز بحقوق مردم طبقات محروم دیگر نخواهد شد . من به نمایندگی از طرف بانک اعتبارات تعاونی توزیع که بامر شاهنشاه برای رفاه تمام اصناف بوجود آمده باید بگویم که این بانک دراختیار شماست و ما مکلف و موظفیم که بامر اعلیحضرت این خدمت را بدون هیچ منتی انجام دهیم و برای اجرای طرح های مفید و موثر شما جهت تامین رفاه هرچه بیشتر مردم از هیچ کوششی دریغ نخواهیم کرد زیرا خدمت بشاه خدمت بمردم است ومن امیدوارم که با نیروی این اتحاد و همبستگی هرچه زودتر مشکلاتمان مرتفع خواهد گردید .

● **نطق شهردار تهران**

در پایان آقای مهندس سرلک رشته سخن را بدست گرفته اظهار داشت شهربزرگ ما و جمعیت متراکم آن روزبروز وبتوسعه است وبهمین جهت موضوع تهیه و توزیع ارزاق برای چنین ناحیه وسیعی با این جمعیت کثیر مساله جدی است و باید براساس علمی و منطقی ارزاق رسانی را در تهران عملی ساخت . راه حلی که پیدا شده بسیار منطقی و صحیح است لیکن برای عملی ساختن این راه حل قبل از هرچیز ما باید اعتماد واطمینان مردم را بخود جلب کنیم واگر باین مرحله رسیدیم مطمئنا ۹۰٪ مشکلات ما حل میشود .

اعلیحضرت همایونی بارها فرمودند که کار مردم باید بدست مردم انجام شود و ما میخواهیم این رویه برای همیشه وجود داشته باشد اما شرط اساسی اینست که کار مردم بنحو صحیح انجام گیرد . تشکیل شرکت های تعاونی توزیع بهترین راه حلی است که برای رفع این چنین مشکلات اجتماعی وجود دارد و خوشبختانه با استقبال بی نظیری که اصناف محترم پایتخت از این طرح نمودند هدف اساسی خیلی نزدیک شده است و امروز زمان بهره برداری ازاین طرح فرا رسیده است.

ومن از شما خواستارم در این بهضتی که برای مبارزه با گران - فروشی و گرانی آغاز کرده اید مانند یک سرباز فداکار کوشا باشید تا قدم مثبتی که برداشته شده بعقب بازنگردد .

مقارن ساعت ۹½ بعد از ظهر این جلسه پایان پذیرفت .

ترازنامه شرکت اکتیویته محدود در سال ۱۳٤٤

دارائی		بدهی	
صندوق و بانکها	۱٤۲۰۳۱۷	بستانکاران	۱۸۰۹۵۲۸٫۷۵
اسناد و بدهکاران	۲۳۱۹۱۷٦	سرمایه	٤۱۰۰۰۰۰
اثاثیه اداری	۲۷۹٦۸	ذخیره موسود سالهای قبل	۵۹۹۵۲۹٫۸۰
کالاهای وارداتی	۳۱٤۰٦٤٤٫۳۵	سود ویژه	۳۹۹۰٤٦٫۸۰
جمع	٦۹۰۸۱۰۵٫۳۵	جمع	٦۹۰۸۱۰۵٫۳۵

سود و زیان

	درآمد		هزینه
بهره دریافتی	۳٦۵۰۰	هزینه و حقوق و استهلاکات	۱۰۱٦۹۳۹
سود وارداتی	۱۳۷۹٤۸۵٫۸۰	سود ویژه	۳۹۹۰٤٦٫۸۰
جمع	۱٤۱۵۹۸۵٫۸۰	جمع	۱٤۱۵۹۸۵٫۸۰

شرکت اکتیویته بامسئولیت محدود

آگهی

پیرو آگهی اداره ثبت شرکت ها مندرج در روزنامه رسمی شماره ۵۹۰٤ مورخ ۱۰٫۳٫٤٤ راجع به انحلال شرکت سهامی هواپیمائی پارس اینک بوسیله این آگهی نیز که در سه نوبت هر نوبت بفاصله سه روز در همین روزنامه درج میگردد از عموم بدهکاران و طلبکاران شرکت هواپیمائی پارس «شرکت منحله در حال تصفیه» دعوت میشود که در ظرف یک ماه از تاریخ انتشار سومین آگهی با در دست داشتن اسناد و مدارک خود بدفتر آقای احمد شفیق مدیر تصفیه واقع در تهران خیابان فردوسی شماره ۱٤٤ مراجعه نمایند پس از انقضاء مدت یک ماه مذکور تصفیه شرکت طبق اساسنامه شرکت ورعایت مواد ۲۱۵ و ۲۱٦ قانون تجارت و سایر مقررات مربوطه بعمل خواهد آمد .

مدیر تصفیه شرکت سهامی هواپیمائی پارس - احمد شفیق

۱-۳ آ-۵٤۹۳

اوقات مطب

دکتر غلامرضا بهرامی

(بیماریهای عصبی و روانی)

در تابستان (پانزدهم خرداد تا اول مهرماه ۱۳٤٤) همه روزه عصرها باستثنای یکشنبه و سه شنبه

٦۷۸۰۸ تلفن

نشانی : ویلای شمالی ۱۸۳

۱-۳ آ-۵٤۳۳

برتری گرام ترانزیستوری ناسیونال بسایر گرامها

- سوزن گرام ترانزیستوری ناسیونال سرامیک و در هوای گرم هرگز خراب نمیشود.
- با ٦ باطری ۱٫۵ ولتی مدت زیاد کار میکند
- سبک و قابل حمل در تمام پیک نیک ها با رنگ زیبا
- صدای گرام ترانزیستوری ناسیونال صاف و طبیعی
- گرام ترانزیستوری ناسیونال با برق هم کار میکند

نماینده انحصاری:
شرکت تجارتی کوفرد -
کوچه برلن شماره ۲۱ - تلفن ۳٦۵۲۲

مرکز پخش:
بازرگانی مقوم

National
NATIONAL
پشت شهرداری - تلفن ۳۱۱۵۵

جزئی فروشی پشت شهرداری فروشگاه رادیو حافظ ورادیو دیانا

گی گز

شیر خشک گی گز و غذای گی گز - خوراک شاهان و شاهزادگان است

●●●

پیروگار تسکین دهنده درد و برطرف کننده تب

●●●

SULFOBIS سولفوبیس موثرترین داروی ضد عفونی در بیماریهای امعاء (دیسانتریهای باسیلی - اسهال حاد و اسهال مزمن) میباشد
SULFOGUANIDINE BISMUTHEE)

●●●

الوناک گی گز Elonac guigoz
(قرص سوپ هویج) antidyspeptique selon "Moro"
دارو و غذای موثر در اختلالات غذائی و در جلوگیری و معالجه اسهالهای کودکان

●●●

اپتروز شربت ویتامین ث کاملا طبیعی ساخت انگلستان OPTROSE

●●●

محلول ایترکس برای شستشوی چشم ساخت انگلستان و فرانسه Optrex

آدیر آپارچی دی رافردامنتواس. ار. ال مقیم رم در ایتالیا

صاحب اختراع راجع به «یخچال حمل (سفری)» که در ایران تحت شماره ۳۹۱۸ به ثبت رسیده است اجازه بهره برداری از اختراع مزبور را باشخاص ذینفع عرضه میدارد . جهت کسب اطلاع بیشتر بدفتر وکالت ر. آقابابیان خیابان نادری کوچه نوبهار مراجعه شود.
۱-۸۵۰۲

قابل توجه آقایان مهندسین و شرکتهای محترم ساختمانی وراه

کانتکس
CANTEX

تخته های نئی کانتکس در اندازه های استاندارد به ضخامت های ۵ر۲ - ۳ - ٤ - ۵ - سانتیمتر بهترین و با صرفه ترین فرآورده جدید ساختمانی که در کمترین مدت و در هر شرایط برای احداث هر نوع ساختمان بادهها مزایا معرفی میشود .

کانتکس : محکم - سبک - عایق گرما - سرما - رطوبت - صدا .

جهت کسب اطلاعات و مشاوره بیشتر بخیابان بوذرجمهری غربی جنب پمپ بنز شماره ۱٦۷ تلفن ۲۸۰۳۷ مراجعه فرمائید - کارخانه اهواز - بندر پهلوی .

امشب تهران،

بقیه‌از صفحه اول

● ابلاغ مراحم شاهانه

درپاسخ گزارش تلگرافی تیمسار سرلشکر ایزدپناه رئیس سازمان تربیت بدنی ایران در موردپیروزی درخشان تیم ملی کشتی ایران در مسابقات جهانی کشتی منچستر به پیشگاه مبارک شاهانه این تلگرام شرفصدور یافته است .

وسیله سفارت ایران ـ لندن تیمسار سرلشکر ایزدپناه رئیس سازمان تربیت بدنی

گزارش تلگرافی شما راجع به مسابقات جهانی کشتی منچستر واصل گردید توفیقی که نصیب قهرمانان کشتی آزاد ایران شده و درنتیجه مقام اول جهانی را احراز نموده‌اند موج بخوشوقتی وانبساط خاطر گردید توجهات و مراحم مخصوص مارابقهرمانان و مسئولین ابلاغ نمائید .

۱۵ خردادماه ۴۴ شاه

● قهرمانان پیروزمند

برای اینکه خوانندگان عزیز با سابقه فعالیت وزندگی قهرمانان موفق ایران آشنائی بیشتر حاصل کنند بمناسبت بازگشت پیروزمندانه آنان بوطن بیوگرافی مختصری از آنان در زیر درج میگردد.

● قهرمان اول دروزن ششم

منصور مهدیزاده برنده مدال طلا در المپیک رم ، قهرمان اول جهان شد و یك مدال طلا به‌تیم ایران اختصاص داد .

مهدیزاده در مسابقات ارتشهای جهان ، در ترکیه نیز قهرمان جهان شد .

وی درژاپن نیز قهرمان جهان شد وبرمقام اول وزن ششم تکیه‌زد.

مهدیزاده در سالهای اخیر همیشه برای تیم ایران امتیازاتی بدست آورده است .

مهدیزاده که باید اورا ستاره تیم ایران دانست باهوش و با احتیاط است و مردانه مبارزه‌میکند ودرفکر آزار حریف‌نیست منصور ۲۵ سال دارد و مجرد و افسرپلیس است .

● قهرمان اول در وزن سوم

محمد ابراهیم سیف‌پور ، درسال ۱۳۳۸ برای اولین‌بار در مسابقات تشویقی باشگاههای تهران شرکت کرد ودر میان ۱۵۰ نفر از رقیبان خود عنوان قهرمانی اول را بدست آورد.

سیف‌پور از آن به‌بعد همیشه در ردیف کشتی‌گیران ممتاز قرار داشت.

وی در مسابقات المپیک رم در وزن اول شرکت کردومقام سوم جهان را احراز نمود.

پس از المپیک رم ، سیف‌پور دروزن دوم بتمرین پرداخت و موفق شد در مسابقات جهانی کشتی آزاد در ژاپن یك مدال طلا نصیب ایران نماید.

محمد ابراهیم‌خان ، ۲۶ سال‌داردو هنوز مجرد است. او نه سال درکشتی سابقه دارد واکنون کارمند راه‌آهن است .

● قهرمان اول‌دروزن‌چهارم

عبدالله موحد در مسابقات منچستر برای سومین بار پیراهن تیم ملی پوشید .

وی که هشت سال سابقه کشتی دارد توانست موفقیت بی‌نظیری نصیب تیم ایران کند ویك مدال‌طلا به‌تیم کشور خود اختصاص دهد.

موحد ۲۵ سال دارد ومجرد است‌و درشرکت واحد اتوبوسرانی کارمیکند.

● قهرمان دوم در وزن پنجم

محمدعلی صنعتکاران از سال ۱۳۳۷ که در مسابقات قهرمانی کشور مقام دوم را احراز کرد تاکنون همواره‌عضو تیم‌ملی ایران بوده است.

وی در مسابقات قهرمانی ارتشهای جهان اولین مدال طلارا بدست‌آورد.

پیروزی او در این مسابقات اولین موفقیت بین‌المللی او بشمار میرفت.

وی در مسابقات قهرمانی جهان در ژاپن نیز در وزن چهارم اول شد.

صنعتکاران افسر پلیس است و ۲۶ سال دارد وی اخیراازدواج کرده‌است.

صنعتکاران در مسابقات المپیك گذشته وضع بسیارخوبی داشت واگر «حق‌کشی» از او نشده بود میتوانست مقام ممتازی بدست آورد .

● قهرمان دوم در وزن دوه

محمد علی‌فرخیان قهرمان دوم‌جهان این اولین‌بار‌یست که برسکوی‌قهرمانی جهان جای‌میگیرد. فرخیان۲۸ سال‌دارد در وزن دوم ۹سال سابقه کشتی داردو کارمند تربیت‌بدنی استان فارس است وزن ودوفرزند دارد.

تصحیح

درصفحه ۱۹ این‌شماره (هنر و ادبیات معاصر) در ستون اول‌ملیت پروفسور «گیرشمن» باستانشناس معروف فرانسوی اشتباها « آلمانی » نوشته شده است با عرض پوزش از خوانندگان بدین وسیله تصحیح میگردد

شرفیابی روسای اصناف

بقیه‌از صفحه اول

تهران در کاخ سعد آباد بحضور شاهنشاه شرفیاب شدند .

● روسای اصناف

در این شرفیابی آقایان قبادیان رئیس شورایعالی اصناف اسدالله و سیف‌اله رشیدیان نمایندگان بانك تعاونی توزیع ، عباس تیموری رئیس صنف پرنده فروش، ارباب‌زین‌العابدین تهرانی رئیس میدان ، محمد رضا سعادت رئیس فروشندگان لبنیات ، یدالله گودرزی و حاج محمد علی مهریزی نمایندگان کشتار کنندگان گوسفند ، مرتضی طوسی نماینده صنف کشتار کنندگان گاو ، ناصر شفیعی نماینده میدان گمرك ، حاج اسدالله صبحی و مفتخر شیرازی نمایندگان خوار بار فروشی و محرز عضو هیئت رئیسه شورایعالی اصناف حضور داشتند .

چند لحظه پس از ورود اصناف به کاخ سعد آباد شاهنشاه به محل اجتماع آنها تشریف فرما شدند و آقای حسینقلی قبادیان، آقایان‌روسای اصناف را بحضور ملوکانه معرفی‌کرد و شاهنشاه اصناف را مورد مرحمت قرار دادند .

● بیانات شاهنشاه

شاهنشاه فرمودند : تعدیل قیمت‌ها هدف همیشگی من بوده و بدولت ها و شهرداران همواره دستور داده‌ام‌که برای رفاه مردم و بمنظورتعدیل نرخها یك رویه منطقی و علمی در پیش گیرند . وضع زندگی مردم در درجه اول باید مورد توجه دولت قرارگیرد و باید ترتیبی داده شود تا عموم مردم در رفاه و آسایش کامل بسر برند .

برای آنکه زمینه مساعد و قطعی برای تعدیل قیمت ها فراهم گردد ، دولت نیز تصمیم دارد که بهای کالا های انحصاری و مورد حاجت عمومی را تنزل دهد و این اقدام بهترین وسیله‌ای است که میتوان با استناد به‌آن درباره تعدیل سایر قیمت ها نیز اقدام کرد .

اصناف باید متحد باشند ، اینکار بنفع خود آنهاست ، من این حرف را بار ها گفته‌ام که گرانفروشی به صلاح و صرفه شما اصناف نیزنیست زیرا اگر شماکالائی‌را گران‌بفروشید باید کالا های دیگری راگران بخرید و این کار بضرر و زیان جامعه شما است .

● گزارش نخست‌وزیر

در این موقع آقای نخست وزیر گزارش اقدامات دولت را در باره تعدیل قیمت ها بعرض رسانید واعلام کرد که طی روز های گذشته ماموران دولت و شهرداری با نمایندگان اصناف بهمین منظور جلسات متعددی تشکیل داده و خود اصناف داوطلب شده‌اند تا سر حد امکان و قبل از تشکیل شرکتهای تعاونی ، یك رویه قطعی بمنظور اجرای نیات شاهانه در پیش گیرند و اقدام کنند .

● عوامل گرانی

آقای قبادیان رئیس شورایعالی اصناف بعرض رسانید که برای‌تعدیل قیمت ها همیشه دو عامل سرراه‌اصناف بوده ، یکی مسئله کندی و بدوی بودن تولید و دیگری در هم بودن وضع توزیع و همه متخصصین فن‌این دو عامل را در گرانی کالا ها موثر میدانند ، ولی امروز با تحولاتی‌که در اثر اجرای اصول ششگانه‌شاهنشاه در سراسر مملکت ایجاد شده امر تولید وضع بهتری پیدا کرده و شرکت های تعاونی روستائی و کشاورزان در این‌باره اقدامات اساسی کرده‌اند و بازبامر شاهنشاه با تشکیل شرکت های تعاونی و امر توزیع از وضع درهم فعلی خارج خواهد شد . اکنون که نمایندگان دسته های‌مملکت گوشت فروشی ، پرنده فروشی ، لبنیات فروشی و بار فروشی در حضور شاهنشاه هستندهریك ترتیب خاصی برای‌همکاری و هماهنگی با برنامه دولت‌داده‌اند وتصمیمات آنها بموقع اجرا گذاشته خواهد شد .

اصناف‌از فردا قیمت کالاها راتا سرحد توانائی ارزان میکنند و در حدود ده‌درصداز‌قیمتهائی که‌صورت روز آن دربازار امروز دردسترس آقای شهردار قرار دارد تنزل‌می‌دهند .

رئیس اصناف آنگاه گزارشی‌در باره تشکیل شرکت‌های تعاونی بعرض رسانید و گفت تابحال‌پنجاه شرکت تشکیل شده است.

آقای رشیدیان درباره فعالیت بانك مطالبی بعرض رسانید و اعلام کرد که این بانك باصناف وبرای رهائی آنها از دست واسطه‌ها کمك‌هائی بابهره هشت درصد و بمدت سی‌ماه به‌آنها میدهد و در پاسخ‌این‌مطالب اعلیحضرت فرمودند : اگراصناف از فوائد اینکار آگاه شوندآنقدر مراجعات شما زیاد خواهد بودکه باید گیشه‌ها راتعطیل کنید .

شاهنشاه در پایان در مورد‌امر تولید وبکاربردن ابزار جدید کاردر تولید بیاناتی ایراد فرمودندوخطاب باصنا ف گفتند در تولید بایداصول علمی رعایت شودتا با کار کم محصول بیشتری بدست آید.

شاهنشاه درپایان باآقایان‌گودرزی وطوسی درباره وضع دامپروری و پرورش احشام صحبت کرده واز آنها دراین مورد سئوالاتی‌فرمودند که پاسخ لازم بعرض رسید.

شاهنشاه در مراسم شرفیابی‌اصناف چندین بار درباره ارزانی قیمت‌هابه روسای اصناف تاکیداتی فرمودندو ازآنها خواستند درشرایطی که قیمت کالاهای مهم و مورد حاجت عمومی ارزان میشود براصناف‌است که‌بادولت وبرنامه بزرك مملکتی همگام شده وبرای تامین رفاه‌ملت ایران اقدام کنند.

بنزین، قند وشکر وبرق ارزان شد

بقیه‌از صفحه اول

بفرمان شاهنشاه دولت موظف گردیده بو دکه برای تعدیل‌قیمت ها و تامین رفاه و آسایش مردم اقدامات لازم رامبذول دارد .(متن فرمان شاهنشاه جداگانه درج‌شده است)

گزارش دولت

آقای نخست وزیر افزود : در اجرای اوامر ملوکانه برای تعدیل قیمت مایحتاج عمومی در فرصتی که معین گردیده بود اقدامات لازم بعمل آمد و گزارش زیر بشرفعرض شاهنشاه رسید :

پیشگاه مبارك اعلیحضرت همایون شاهنشاه

پیرواوامری که ذات اقدس‌ملوکانه همواره از تاریخ تشکیل این دولت نسبت به مطالعه واقدام برای تقلیل هزینه زندگی وترفیه بیشتر حال‌مردم، خاصه کارگران و کشاورزان صادر فرموده‌اند ، باکمال افتخار بعرض‌مبارك میرساند در فرصتی که مقرر فرموده بودند چاکر باکمك همکاران خود به بررسی جامعی از وضع قیمتها مبادرت ورزید واینك حسب‌الامر نتیجه بررسی مزبور را بشرفعرض همایونی میرساند.

در این بررسی همواره اصول زیر که مورد توجه وتاکید ذات شهریاری بوده از نظر دور نگردیده‌است :

الف : تامین رفاه عموم مردم خاصه کشاورزان و کارگران .

ب: خنثی‌کردن اثرافزایش بی‌دلیل ومصنوعی قیمتها درگذشته .

پ: ملحوظ داشتن اصول ومبانی اقتصادی تا اقدامات دولت که هدفی‌جز بسط عدالت‌اجتماعی ندارد بایدیده‌های اقتصادی مباینت نداشته و احیانا در اثر فشارهای اقتصادی آثار آن زائل نگردد.

ت: توجه به موجبات بسط ورشد سریع اقتصاد ملی و اتخاذ تدابیری که افزایش قدرت خریداز طریق تقلیل قیمتها حتی‌الامکان‌لطمه‌ای به‌برنامه‌های اقتصادی وارد نساخته و موجب بطی رشد اقتصادی کشور نگردد.

با رعایت اصول معروض فوق به بعضی از کالا های تولیدی بخش دولتی و خصوصی خاصه مواد غذائی و خواربار و تره بار در شهر تهران، که بزرگترین مصرف کننده کشور و طبعا هدایت کننده قیمتها میباشد، توجه مخصوصی معطوف گردید .نسبت به کالا های اخیر الذکر چنین نتیجه گیری گردید که برای تقلیل بهای آن ها باید در سازمان و نحوه توزیع کالا های مذکور تجدید نظر نمود و با قطع و حذف واسطه های زائد و تشکیل مراکز فروش بزرك و ایجاد ارتباط نزدیك بین این‌مراکز وشرکت های تعاونی تولید روستائی ، از طریق تقلیل هزینه توزیع هم بهای کالاهای مصرفی را تقلیل داد و هم منافع بیشتری برای روستائیان‌فراهم ساخت.

در تامین هدف عالی شاهنشاه در تقلیل هزینه زندگی از طریق بخش های خصوصی و دولتی متفقا اقداماتی بشرح زیر اتخاذ خواهد گردید .

● ۱ـ بخش خصوصی

با اصناف مختلف تهران خاصه صنف قصاب ، خوار بار فروش ، میوه فروش، تره بار فروش وخبازمذاکراتی انجام گردیده ، تعدادی از اصناف مبادرت به ایجاد شرکتهای تعاونی توزیع و سازمانهای صنفی نموده و آمادگی خود را اعلام داشته‌اند . تا با حذف واسطه های غیر ضروری و تنظیم روش صحیح حمل و نقل‌اجناس و جلوگیری از تباهی محصولات فاسد شدنی ، اجناس را با بهای نازلتری در اختیار مصرف کننده قرار دهند . این شرکتها مستقیما با شرکتهای تعاونی روستائی و تولید کنندگان دست اول معامله خواهند نمود .

اصناف متوجه شده‌اند که تقلیل هزینه زندگی مالا بنفع تمام طبقات مردم از جمله خود آنها که از مصرف کنندگان عمده میباشند خواهد بود و آمادگی خود را در اجرای منویات شاهنشاه وهدفهای‌دولت‌اعلام داشته‌اند.

● ۲ـ بخش دولتی

الف : تقلیل نرخ برق در تهران برای‌مصارف‌عمومی ، تجارتی، خانگی، کشاورزی ، صنایع بزرك و کوچك طبق تعرفه جدید که بلافاصله بموقع اجرا گذاشته میشود و تقلیل مبلغ وام برای دادن انشعاب از ده هزار ریال به پنج هزار ریال و حذف وام برای انشعاب کشاورزی و صنعتی اعم از بزرك و کوچك و لغو حق اشتراك برای مصارف خانگی .

ب : تقلیل بهای قند و شکر در سراسر کشور بترتیب هر کیلو یك ریال و دو ریال .

پ : تقلیل نرخ بنزین درسراسر کشور هر لیتر دو ریال .

رجا واثق دارد که اجرای این اقدامات و همکاری صمیمانه ملت به تدریج در تقلیل هزینه زندگی موثر گردد و نیات خیر خواهانه ذات اقدس شهریاری هرچه زودتر جامه عمل‌پوشد.

چاکر نخست وزیر ـ امیرعباس هویدا

● سخنان نخست‌وزیر

امروز آقای‌هویدا نخست‌وزیر‌درباره تصمیمات تازه به خبرنگار ما چنین اظهار داشت :

اعلیحضرت‌همایونی از بدوتشکیل دولت موکدا دستور و ماموریت‌داده بودند که در راه تقلیل هزینه‌زندگی وتامین رفاه عموم افرادملت‌مخصوصا کارگران و کشاورزان‌مطالعاتی‌بعمل آورد و اقداماتی معمول دارد ، ودر اکثر شرفیابی ها ضمن‌استفسار‌نتیجه کار راهنمائیهای لازم را می‌فرمودند، مخصوصا تاکید می فرمودند که‌علاوه براقداماتی که در زمینه افزایش تولید ودرآمد کشاورزان وکارگران باید صورت‌گیرد ، لازم است‌به‌سطح قیمت ها نیز توجه شود تا نه‌تنها قیمت هاسبب خنثی‌کردن‌اثرافزایش در آمد ها نگردد . بلکه تقلیل هزینه زندگی و تنزل سطح‌قیمتها قدرت خرید بیشتری‌به خانواده های کارگران و کشاورزان بدهد .

● بررسی های دولت

اینجانب شخصا با همکاری‌اعضاء هیئت دولت و شهردار و سایر مسئولین و کارشناسان بررسی کار را آغاز کردم و باراهنمائی وهدایت شخص اعلیحضرت همایونی موفق شدیم راههائی برای تقلیل هزینه زندگی و کمك بطبقات مختلف مردم مخصوصا آنانکه باکار مداوم خود در کارگاهها و روستاها چرخهای اقتصادی کشوررا می گردانندورفاه‌و آسایش آنان مورد توجه مخصوص شاهنشاه بوده‌ومخصوصااز ششم بهمن ۱۳۴۱ سرلوحهٔ برنامه کلیه سازمانها شده است پیدا کنیم، طبق تعرفه جدید که بلافاصله بموقع در این مطالعات جنبه های علمی پدیده های اقتصادی کاملاموردتوجه بوده‌ومخصوصا مدنظر داشتیم که‌اولا تقلیل هزینه زندگی‌نباید بنحوی باشد که به تولیدکنندگان اصلی لطمه ای وارد سازد ، ثانیااقداماتی که ممکن است موجب کند شدن رشد اقتصادی کشور گردد احتراز شود ،بعبارت دیگر در عین فراهم ساختن موجبات رفاه نسل حاضرمانع رشد اقتصادی وسعادت‌نسلهای‌آینده وفرزندان خود نشویم ، ملت ایران در طول تاریخ پر افتخار خودهمیشه در مواقع حساس و هنگامی که ضرورت ایجاب می کرده از هرگونه فداکاری برای حفظ‌مصالح میهن خود واعتلاء وعظمت نام ایران عزیز خودداری نکرده و با بذل‌جان و مال میراث‌پرافتخار ملیت‌خود راحفظ کرده است ، ونیز برای تحقق‌بخشیدن به‌یك رشد سریع اقتصادی یعنی تامین آینده و رفاه فرزندانش‌حاضر بگذشت وخودداری از مصرف بوده است‌و همچنین درمواقعی که‌مشکلاتی برای بعضی طبقات یابطور کلی برای اقتصاد کشور بروز کرده است، از فداکاری و از تحمل مالیاتهای لازم خودداری نکرده است .

● فداکاریهای مردم

باپرداخت‌مالیات بر قندو شکر از حدود چهل سال قبل پدران ماراه آهن سراسری رابوجود آوردند وبرای مابه‌ارث گذاردند ، هنگامیکه چند سال قبل افزایش قیمت قند و شکر غیر قابل اجتناب شدودولت‌وقت اینراه حل راپیشنهاد کردو ملت واقع‌بین

بقیه در صفحه نوزدهم

فرمان شاهنشاه

برای تقلیل هزینه زندگی ومبارزه باگرانی مصنوعی کالا ها

جناب امیر عباس هویدا نخست وزیر

از آنجا که تامین رفاه عامه مردم وافزایش قدرت خرید آنان همیشه مورد نظر خاص مابوده است اکنونکه این دولت آغاز بکار میکند مقتضی است بمنظور تقلیل هزینه زندگی و خنثی کردن افزایش بی‌دلیل ومصنوعی قیمتها مطالعات جامعی بعمل آورده ودر اسرع وقت‌گزارش لازم را باطلاع مابرسانید.

در این زمینه باید توجه خاص باقلامی از هزینه زندگی معطوف گردد که در زمره نیازمندیهای اولیه عموم مردم بویژه طبقات زحمتکش وفعال بشمار میرود.

تاریخ‌دوازدهم‌بهمن‌ماه‌یکهزار سیصد و چهل و سه شمسی ۱۳۴۳

محمد رضا پهلوی

نتیجه‌قرعه‌کشی

بلیطهای فوق‌العاده اعانه ملی

درساعت ۶ر۵ بعدازظهر روزچهارشنبه ۱۹ خرداد ماه مراسم قرعه‌کشی بلیطهای فوق‌العاده اعانه‌ملی سری ۷۵۵ دربنگاه اعانه ملی انجام ونتیجه بدین‌شرح اعلام‌گردید:

۹ پنجاه‌ریال

۱۳ پنجاه‌ریال

۹۴۸ پنجاه‌ریال

۷۹۸۴ پنج‌هزار ریال

۹۴۹۷۱ دویست هزار ریال

۰۹۳۴۰۲۶ دوسیصد ریال

شماره‌های ماقبل و مابعد جایزه دویست هزار ریالی هرکدام برنده پنج‌هزار ریال

شماره‌های ماقبل و مابعد جایزه دوسیصد ریالی هرکدام برنده پنجاه‌هزار ریال

برندگان ۲۰ هزار تومانی‌و۲۰۰ هزار تومانی بایدحداکثر تاچهارشنبه‌هفته آینده برای دریافت جایزه خود به بنگاه اعانه ملی مراجعه کنند .

از میان این برندگان یکنفر بحکم‌قرعه قهرمان‌شانس میشود و سند مالکیت‌یك‌ویلای مجهزدرشهر زیبای‌دریاکنار بنام او صادر میگردد .

بنگاه اعانه ملی

آگهی دعوت مجمع عمومی

بدینوسیله باطلاع کلیه دارندگان سهام شرکت‌سهامی وهابزادگان میرساند که طبق ماده ۲۸ اساسنامه شرکت مجمع عمومی عادی سالیانه شرکت در ساعت پنج‌بعدازظهر روزشنبه پنجم‌تیرماه ۴۴ در محل شرکت واقع در خیابان تخت جمشید شماره ۳۲۳ تشکیل میگردد و دستورجلسه بقرار زیر خواهد بود .

۱ـ استماع گزارش هیئت مدیره‌وبازرس درباره عملیات سال گذشته شرکت .

۲ـ تصویب ترازنامه و حساب سود وزیان .

۳ـ بحث درباره خط مشی آینده شرکت .

هیئت مدیره شرکت سهامی وهابزادگان

درگزارشی که امروز از طرف وزارت دادگستری منتشر شده گفته شده است :

ظرف ۱۲ سال پرونده های رسیده بدادگستری ٤ برابر شده است

امروز وزارت دادگستری آمار فعالیت یکساله خود را منتشر کرد .

این آمار حاکی است که درسال گذشته مراجع قضائی دادگستری در سراسر کشور نه‌تنها یك میلیون و ۱۷۴ هزار و ۹۹۴ پرونده وارده را مورد رسیدگی قرار داده و مختومه کرده‌اند ، بلکه ۸۷۴۴ پرونده مربوط بسالهای گذشته را هم تمام کرده‌اند.

در آمار گفته شد در سال ۱۳۳۲ تعداد کار های وارده به مراجع‌قضائی دادگستری در تمام کشور ۳۱۶٫۰۰۰ پرونده بوده و ۱۲ سال بعد یعنی در سال ۱۳۴۳ تعداد پرونده ها چهاربرابر شده است .

در اطلاعیه‌ای که باین مناسبت صادر شده گفته شده است: رسیدگی سریع و فعالیت بیسابقه آقایان‌قضات با توجه بدرخواست آقای دکتر باقر عاملی وزیر دادگستری بوده که در بدو شروع بکار برنامه خودرا «دادرسی سریع و سالم » اعلام کرده و از کارکنان قضائی خواسته بود که‌علاوه بر پرونده های رسیده ، سعی نمایند پرونده های مانده از سال قبل را نیز بتدریج مورد رسیدگی قرار دهند .

یك مقام دادگستری بخبرنگار ما گفت : دادگستری وارد مرحله‌تازه‌ای از اجرای برنامه دادرسی سالم وسریع گردیده و انتظار میرود که از این‌پس در رسیدگی بپرونده ها تسریع‌بیشتری شود .

اطلاعیه هواپیمائی ملی ایران

بدینوسیله باطلاع اولیای محترم دانشجویان ایرانی‌مقیم امریکامیرساند که اولین هواپیمای حامل دانشجویان ایرانی مقیم امریکا ساعت ده بعد از ظهر فردا (جمعه ۲۱ خرداد ماه) وارد فرودگاه مهرآباد خواهد شد .

چریکها یک پادگان امریکا را قتل عام کردند

سایگون ـ ۱۰ ژوئن ـ رویتر ـ امروز دوگردان از چریکهای کمونیست که در حدود یکهزار تن بودند در نزدیکی‌سایگون‌بیك اردوگاه‌نیروی مخصوص امریکائی‌ها حمله کردند در جنگ شدیدی که بین سربازان امریکائی و چریکها روی داد ۱۴ سربازامریکائی کشته و ۱۰ نفر دیگر از آنها مجروح شدند . این بزرگترین تلفاتی است که‌امریکائی ها اخیرا متحمل شده‌اند دراردوگاه امریکائی ها تنها همین۲۴ نفربودند که همگی آنها کشته‌و زخمی‌شدند تلفات‌چریکها هنوز معلوم نیست‌اما ظاهرا بسیار زیاد بوده‌است.بلافاصله بعد از این حادثه ۵۰۰ تن از سربازان ویتنامی باهلیکوپتر بمنطقه نبرد ریخته شدند و هم اکنون‌نبرد عظیمی در این منطقه در گرفته است .

یك سخنگوی امریکائی گفت‌چریك ها هنگام‌حمله به نسبت ۵ بر ۱ بر نیروهای دولتی وامریکائی‌برتری داشتند .

وی گفت از آنجا که راه زمینی به منطقه جنك وجود ندارد‌رساندن کمك فوری از طریق زمین امکان پذیر نبوده است .

تعدد تلفات سربازن ویتنامی دراین نبرد گزارش نشده اما ظاهرا بینهایت زیاد است.

نیروی عراق درمصر

بغداد ـ ۱۰ ژوئن ـ خبرگزاری‌فرانسه ـ رادیو بغداد گزارش‌داد که دولت‌عراق بمنظور ایجاد هم‌آهنگی بیشتر بین نیروهای مصر وعراق واحدهائی از نیروهای خود را در اختیار فرماندهی مشترك عربی قرار داده و بزودی آنها رابقاهره خواهد فرستاد.

آگهی تجدید مزایده شماره ۱۹۱۲ر۴

پیرو آگهی مزایده شماره۴٫۹۱۶ مرکز آموزش تهران تعداد۳۴۶ـ اصله از اشجار خشك درختان پادگان باغشاه را بشرح

۱ـ چنار ۲۳۸ اصله
۲ـ بید ۱۹ اصله
۳ـ تبریزی ۸۹ اصله

از طریق مزایده بفروش می رساند علاقمندان شرکت درمزایده می‌توانند همه‌روزه تاآخر وقت اداری‌روز شنبه ۱۲ر۴٫۴۴ جهت مشاهده اشجار و دریافت برك شرائط‌مزایده‌بر کن۴ مرکز آموزش تهران واقع در پادگان باغشاه مراجعه نمایند.

رئیس‌رکن ۴ ستادمرکز آموزش تهران. سرگرد یوسفی

تسلیت

دوست گرامی وارجمند آقای ایرج مستعان

درگذشت پدر فاضل و بزرگوار شماموجب تاثر وتاسف فراوان من گردید .این ضایعه را بشماوخانواده تان صمیمانه تسلیت می گویم.

حمزه ـ نعمتی

جناب آقای ایرج مستعان

هیئت‌مدیره و کارمندان و کارکنان گروه صنعتی و بازرگانی جهان با اظهار تاسف فوت مرحوم غلامعلی مستعان را به جنابعالی و فامیل محترمتان تسلیت عرض مینماید

دوست عزیزم جناب آقای حمید جاسمیان

مصیبت جانگداز را تسلیت عرض‌مینمائیم

آ ـ ۵۹۸۱ **اخوی ـ مهرساده**

جناب آقای دکتر احتشام‌زاده

بانهایت تاسف درگذشت مادربزرگوارتان‌را تسلیت عرض می نمائیم .

مرکز پزشکی فیروزگر . پریوش وحیدی . ناهید میرفخرائی

جناب آقای عبدالحسین ارشدی

مصیبت وارده‌را تسلیت عرض نموده‌بقای عمر جنابعالی را ازدرگاه خداوند متعال مسئلت داریم .

محمد ـ محمودبهرام‌بگیان

جناب آقای ایرج مستعان

مصیبت وارده‌را تسلیت می گوئیم .

آ ـ ۲۵۹۲ **شرکت‌سهامی‌خوراك**

خانواده محترم نعیمی ذاکر

از خبر درگذشت آقای حسین نعیمی ذاکر بی‌نهایت اندوهگین و در این مصیبت با شما شریك می باشیم .

آ ـ ۶۰۳۷ **خانواده خسروانی مقدم**

مصیبت وارده‌را بسرکار سرهنك حسین پرتو وخاندان گرام تسلیت عرض می نماید.

سرگرد حدائق

مصیبت وارده‌رابسرکار سرهنك حسین‌پرتو صمیمانه تسلیت عرض می نماید .

سید یوسف سجادی . سید محمد سجادی

افسران دوره ۶ دانشکده‌افسری‌شهربانی

درگذشت ناگهانی سرکار سرگرد رجبعلی امیرمعافی رابخانواده‌داغدیده اش تسلیت‌عرض می‌نمایند . آ ـ ۶۶۱۳

جناب آقای دکتر احتشام زاده

فاجعه مولمه فوت مادر گرامتان را تسلیت گفته و خودرا در آن مصیبت شریك میدانم .

آ ـ ۵۹۶۱ **دکترمحمود فرهبد**

درنهایت تاثر و تاسف مصیبت وارده رابه جناب آقای ایرج مستعان تسلیت میگوئیم .

دکتر آذر احمدیه ـ دکتر نادر علوی

افسران، درجه‌داران وسربازان پشتیبانی لشگر ۸ زرهی خوزستان بانهایت تاسف وتاثر مصیبت وارده را بخانواده محترم سلیمی‌بویژه سرکار سرهنك سلیمی تسلیت میگویند .

سرهنك ستاد نعیمی

درگذشت روانشاد سهراب غیبی موجب کمال تاسف وتاثر است مصیبت وارده‌رابعموم بازماندگان آنمرحوم بخصوص به آقای فریدون غیبی تسلیت می گوئیم .

کارکنان کارخانه شیرپاستوریزه‌تهران

جناب آقای جلال بیات

مصیبت وارده‌را به جنابعالی و خانواده محترمتان تسلیت عرض می نمائیم .

ورامین ـ حاج علیجان نجف‌زاده . تیمور نجف‌زاده آ ـ ۸۵۹۸

جنابان آقایان ایرج مستعان‌وحسینقلی مستعان

مصیبت وارده‌را به شماوخاندان جلیل مستعان تسلیت عرض می نمایم .

آ ـ ۶۶۰۷ **فروزنده اربابی**

دوست عزیزم جناب آقای دکتر میرزا بزرك

مصیبت وارده‌را تسلیت عرض نموده‌وخود رادر غم شما شریك میدانم .

آ ـ ۸۵۹۸ **دماوند ـ دکتر یمنی**

سرکار سرهنك ۲ناصر قلی شیرانی

باکمال تاسف وتاثر فوت‌پدر ارجمندتان‌را از صمیم قلب تسلیت عرض می نمایم .

رئیس انتظامات فدراسیون بوکس کشور.

آ ـ ۶۰۹ **هوشنك بهمن‌پور**

افسران،درجه‌دران و سربازان پشتیبانی لشگر ۸ زرهی خوزستان بانهایت تاسف و تاثر مصیبت وارده را بخانواده محترم معتمدی‌بویژه سرکار سرهنك معتمدی تسلیت میگویند.

آ ـ ۸۶۴۶ **سرهنك‌ستاد نعیمی**

قاتل فراری دیشب دستگیر شد

خانمی که قاتل بسابقه آشنائی قبلی بخانه‌وی رفته بود با خواندن خبر در روزنامه متوجه جنایت وی شد و سرش را در آشپزخانه گرم کرد و جریان را بمامورین خبر داد

دیشب علی‌حسینقلی پور یوردشاهی که پریشب بدون‌سبب وعلت درخیابان اشرف‌پهلوی باکارد دونفر را کشته و سه‌نفر را مجروح کرده بود، دستگیر شد.

ساعت هفت‌ونیم بعد از ظهر دیروز خانمی که خودرا فخری معرفی میکردو محل سکونت خودرا خیابان بختیار نزدیک کلانتری ۸ میگفت بکلانتری ۸ تلفن کرد واظهار داشت که علی‌یورد شاهی‌درخانه‌او میباشد.

این خانم افزود که علی‌یوردشاهی زمانی گماشته پدرش بوده وازآن‌پس باخانواده آنها رفت وآمد داشته و بهمین سبب چند دقیقه پیش باین‌خانه آمده واو اکنون در زیرزمین خانه سرش را گرم کرده است تا متوجه نشود ونگریزد.

بانو فخری گفت که خبر آدم‌کشی علی را در روزنامه خوانده ولی دراین بابت باو صحبت نکرده است.

اندکی بعد از طرف کلانتری چند مامور بخانه بانو فخری اعزام شدندو علی دستگیر گردید.

کلانتری پس ازتحقیق مختصری‌از علی جریان را بژاندارمری شهر آراء اطلاع داد.

آقای سروان امیر ارجمندی رئیس ژاندارمری شهر آرا بکلانتری رفتو علی‌را تحویل گرفت.

علی که ظاهری‌آرام دارد مردی‌است بلندقد، نسبتا قویهیکل ولی ازعکسش که در روزنامه از وی چاپ شده بود لاغرتر است.

علی میگفت چند سال پیش برای خدمت سربازی از رضائیه به تهران آمدم واز آن پس در همین شهرماندم وتنها کسی که با او رفت‌وآمد دارم‌و مورد احترام منست شخصی است که درزمان سربازی گماشته‌اش بودم. این شخص درخیابان سیمتری‌سکونت دارد.

میخواست نامزد کند

علی گفت که در تهران‌از راه‌نقاشی ورنك‌زدن ساختمان‌امرار معاش‌میکرده وتاکنون دوبار درصدد ازدواج برآمده است. **بار اول که بدختری بنام‌سکینه دلبسته بود شکست خورد زیرا سکینه به‌مرد دیگری شوهر کرد، ولی این بار هنوز اقدامی نکرده اما در نظر داشت با دختر مستاجرش که هنوز خردسال‌است نامزد شود.**

علی افزود که یك‌باربه کویت‌رفته ودر آنجامدتی کار کرده و کاردی‌را که‌باآن این چندنفر راکشته ومجروح ساخته از همانجا آورده ویك بارنیزدر بیمارستان روزبه از نظر بیماری روحی تحت معالجه قرار گرفته است.

دشمن ناشناس

علی سپس بشرح حادثه پرداختو گفت: مدتها است که شخص‌ناشناسی با او دشمن شده است. این شخص بعضی اوقات روی پشت بام اومی‌آیدو سحر وجادو میکند ویا وارد اطاق او میشود و جادو در غذایش میریزدو اهالی محل حاضر نیستند او رانشان بدهندو بهمین سبب‌هم بود که‌نامزدش سکینه را از دست داد!

علی گفت: دیشب نیزاین شخص را روی پشت بام دیدم باینجهت‌نگران شدم و به خیابان آمدم از آنجا به مشروب فروشی رفتم و مشروب‌خوردم و بخانه برگشتم وقتی وارد اطاقم شدم دوباره بفکر این شخص افتادم و از دست اهالی محل که حاضر نبودند او را بمن نشان بدهند، سخت‌ناراحت شدم. کاردم را برداشتم وبخیابان آمدم و بجان آنها افتادم.

چند دقیقه بعد متوجه شدم و فرار کردم. در بیابان پیراهنم را که‌خونی بود از تنم بیرون آوردم و دستهایم را شستم، کاردم را دور انداختم و سپس از بیراهه به خیابان هاشمی رفتم. بدون اینکه پولی داشته باشم سوار تاکسی شدم و براننده تاکسی گفتم که مرا بخانه ارباب سابقم در خیابان سیمتری ببرد.

راننده مرا برد و در آنجا از بقال محل که مرا میشناخت ۱۵ ریال گرفتم به تاکسی دادم و بخانه ارباب سابقم رفتم، جریان را باو گفتم اما نگفتم که آدم کشته‌ام، بلکه گفتم که در خیابان دعوا کرده‌ام.

مرا بزیر زمین فرستاد

اربابم چیزی نگفت من شب‌آنجا خوابیدم روز بعد ارباب سابقم بمن ۱۵ تومان داد و من از خانه او بیرون آمدم و سرکارم رفتم پس از برداشتن پیراهن کارم بشهر دی‌رفتم در آنجا تصمیم گرفتم خود رامعرفی کنم باین جهت پس از صرف‌ناهار و کمی گردش در جوادیه بشهربرگشتم چند ساعت در خیابانها قدم زدم و از آنجا بخانه دختر ارباب سابقم در خیابان بختیار نزدیك مجسمه شاهرضاآمدم. او که مشغول‌خواندن روزنامه بود مرا بزیر زمین فرستاد و نوکرش را فرستاد تا با من صحبت کند وسرم را گرم نماید چند دقیقه بعد مامورین بخانه آمدند و مرا گرفتند.

اختفای مجرم

علی در مورد حال خود میگفت: هر وقت دچا رغصه ای میشود و یا ناراحتی باو روی میاورد سرش درد میگیرد و بدنبال این مرض دیگر متوجه چیزی نمیشود و حتی صدای حرفهای خودش را نمیشنود.

آقای سروان امیر ارجمندی‌رئیس ژاندارمری شهرآراء میگفت:

چون علی صریحا میگوید که شب دد خانه ارباب سابقش بسر برده و از طرفی ما تلفنی چهار بار از ارباب سابق او خواستیم که اگر علی نزد اواست ویرا بما تحویل بدهد ونداد، مسلما بازپرس وی را از جهت‌اختفای مجرم تعقیب خواهد کرد.

علی امروز بدادسرا تسلیم گردید و بازپرس پس از تحقیق اولیه قرار بازداشت ویرا صادر کرد تا بعدا تحقیقات بیشتر انجام گیرد.

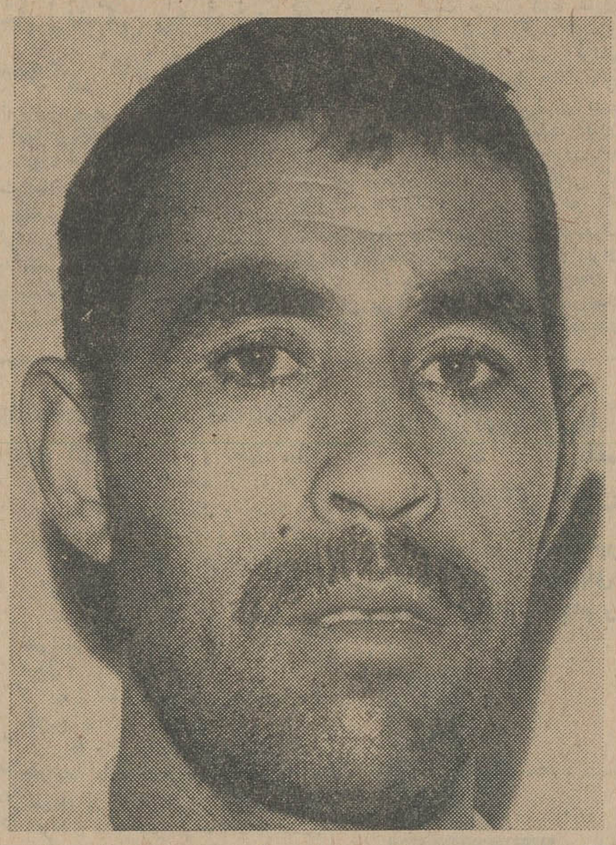

آقای‌علی حسنعلی‌پوریوردشاهی که دیشب دستگیر شد

گمشده

(عکس بالا) حسن نقدی ده ساله در راه منزل حدود خیابانهای آریانا و مرتضوی از ۱۶ خرداد مفقود شده و بمنزل مراجعت ننموده است. از جویندگان تقاضا دارد مراتب را به کلانتری ۱۱ یا بوسیله تلفن ۴۰۹۳۸ اطلاع دهند و پدر ومادر چشم براه را خوشنود نمایند.

یک ناشناس در بیمارستان از بیماران معاینه میکرد!

دیشب یك جوان که علاقه زیادی بپزشکی دارد به بیمارستان‌فارابی‌رفت وپس‌از پوشیدن روپوش‌سفیدوارد‌بخش شدو به معاینه‌بیماران‌بستری پرداخت، برای بعضی از آنها نسخه نوشت.

یکی از پزشکان بخش که بادیدن این دکتر ناشناس تعجب کرده بود جلو رفت واز وی پرسید:

ـ آقای دکتر شما از چه وقت باین بیمارستان منتقل شده‌اید؟

جوان باخونسردی جواب داد:

ـ من پزشك روز بیمارستان هستمو حالاکارم به شبها افتاده و بهمین‌علت تاکنون افتخارآشنائی باسایرهمکارانم را در شب نداشته‌ام.

وی سپس بقسمت دیگری رفتو بمعاینه از بیماران ادامه داد ولی‌پزشك بیمارستان که ظنین شده بود جریان رابکلانتری ۱۵ خبرداد و مامورین به بیمارستان آمدند واین جوان راباخود بردند.

در کلانتری این جوان خودرا نادر معرفی کرد وگفت:

من دانشجوی‌سال اول‌زیست‌شناسی هستم‌ولی همیشه‌میخواستم‌پزشك بشوم وازبخت بد در کنکور پزشکی قبول نشدم. چون این شکست عقده‌ای‌برایم شده بود امروز باین بیمارستان آمدم وبقالب یك‌دکتر رفتم وخودرا راضی کردم.

نادر باتعهد باینکه از این پس‌عقده‌های روحی خودرا باین ترتیب برطرف‌نکند از کلانتری مرخص شد.

جوانی با ضربه پتك کشته شد

امروزآقای حکمت بازپرس ویژه دادسرای تهران تحقیقات خود را در باره قتل یك جوان ۱۷ ساله که‌نیمه شب گذشته در کارگاه صندوق نسوز سازی حدادزاده واقع دربازارآهنگرها اتفاق افتاده شروع کرد.

ساعت ۲ و نیم‌صبح امروز بپاسبان گشت کلانتری۱۳ اطلاع داده شدکه جنازه جوان ۱۷ ساله‌ای در کارگاه فهان و صندوق نسوز سازی حدادزاده افتاده و ظاهرامر حکایت میکند که وی کشته شده است.

جریان بدادسرای تهران واداره اثری از وی بدست نیاوردند.

پزشکی‌قانونی اطلاع‌داده شد وبازپرس و پزشك بمحل رفتند و پزشك‌قانونی اعلام کرد که این جوان در نتیجه ضربه‌ای شبیه ضربه پتك به سرش کشته شده است.

ضمن تحقیقات گفته شد که این جوان باتفاق جوان دیگری شبها در این کارگاه میخوابیده‌اند و بین‌آنها نیز اختلافاتی بوده است.

صبح امروز که مامورین برای دستگیری دوست مقتول مراجعه‌کردند اثری از وی بدست نیاوردند.

زنم فرار کرده!

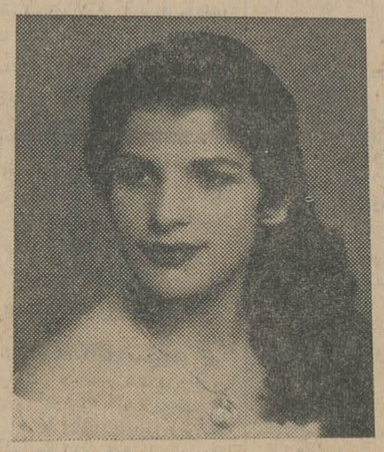

زن جوانی بنام‌مریم‌از ۲۰ روز قبل‌ناپدید شده‌وشوهرش برای پیداکردن وی‌استمداد می‌کند.

شوهر مریم ضمن ارائه شناسنامه خود رونوشت و عقدنامه زنش اظهار داشت: زنم مریم که از او بچه ۴۰ماهه‌ای‌نیزدارم ۲۰ روز پیش پس از آنکه مدارکش رااز خانه برداشت گریخت و من‌تاکنون‌اثری از و ی‌بدست نیاورده‌ام.

این مرد درخواست داشت هرکس از همسر گمشده وی خبری دارد بشهربانی‌یا کلانتری یاژاندارمری محل اطلاع دهدودر تهران نیز به‌آدرس خیابان خانی‌آباد، کوچه قهوه‌چی‌باشی شماره ۴۳ او را مستحضر نماید.

کشف اتومبیل

دیروز مامورین ژاندارمری مرکز فولکس واگن آبی رنگ‌شماره۵۹۹۷، فولکس واگن شماره ۶۴۲۳ ط ۲۲ شیری رنگ و یك تاکسی باز بدون شماره را که بسرقت رفته بود پیدا کردند.

سوختگی خود را با خرید

پمادولی

بیمه نمائید

استخرشنای خانوادگی

هتل مجلل سینا دایر شد

ضمنا باغ مصفای هتل سینا جهت برگزاری ضیافت‌ها ومجالس جشن آمادگی دارد

هتل سینا ـ تخت‌جمشید ـ تلفن ۶۱۳۲۹۱ تا ۹۵

برنامه امشب سینماهای

دنیا ـ نادر ـ رامسر

مراد ـ کارون ـ جهان ـ فلور ـ رز

بزرگترین فیلم قهرمانی محصول ۱۹۶۵ هندوستان باصحنه‌های جالب و رقص وآواز های دلپذیر

مرد طوفان

کولروستینگهاوس

بقدرتهای: ۱ـ۱½ و ۲ تن

تهران خیابان شاه‌چهارراه‌بهرامی تلفن ۶۶۳۸۸

بلوریان: اهواز خیابان پهلوی تلفن ۴۵۶۹

کسانیکه موفق بدیدن فیلم لورنس عربستان‌نشده‌اند

از امشب

لورنس عربستان

سینماسکوپ ـ رنگی

در سینما **آریا**

نمایش داده میشود

شروع سئانسها ۹ ونیم صبح و۱ـ۴ونیم

در تراس‌ساعت ۸ بعد از ظهر

حلب کوچولوی قو

مخصوص کدبانو

باسانی حمل میشود

نوع روغن آن

مرغوبیت خاصی دارد

۲۵ ریال

ارزانتر است

یک سری جواهر، زمرد و برلیان به ارزش

۵۰۰ هزار ریال جایزه دارد

بنزین و قندوشکر و برق

بقیه از صفحه ۱۷

ایران آنرا پذیرفت ، در سال گذشته که خشکسالی لطمه بزرگی به محصول کشور وارد ساخت و بیم آن میرفت که عدم تکافوی عرضه کالا ها وثابت بودن قدرت خرید موجب تورم قیمت ها و اختلال شدید اقتصاد کشور گردد کلیه طبقات مردم مخصوصا شهرنشینان باافزایش بهای بنزین و پرداخت مبلغ بیشتری راه را برای تهیه گندم برای هم میهنان خود، خاصه روستائیان که گرفتار فقدان آذوقه و حتی فقدان بذر بودند ، هموار ساختند و بدین ترتیب دولت را در تهیه گندم و توزیع بین روستائیان و دادن مبالغی بصورت وام به آنان یاری کردند و هم میهنان خود را از خطر قحطی نجات دادند. این فداکاریها که لازمه بقا واعتلاء یك ملت است همواره در کشور ما بوده و باید آن را سر لوحه توفیق ایران در ایجاد و حفظ یك تمدن بزرگ جهانی دانست .

● اقدامات تازه دولت

همانگونه که درمواقع سختی و بروز مشکلات مالی و اقتصادی دولت وظیفه دارد مردم را دعوت بفداکاری کند درمواقعی که گشایشی درامور حاصل میشود باید نسبت به تامین رفاه بیشتر حال آنان برآید، سعادتی که نصیب اینجانب و همکارانم شده اینست که توانسته ایم در اجرای نظر شاهنشاه دائر به تقلیل هزینه زندگی اقداماتی را آغاز نمائیم که امیداست درعمل نتیجه مثبت برای ملت ایران دربرداشته باشد .

نکته‌ای که شاید لازم باشد در اینجا اضافه شود اینست که ما انتظار داریم با ارزان شدن نرخ کالاها مخصوصا قند وشکر و بنزین وبرق، یعنی با آزاد شدن مبالغ قابل توجه از قدرت خرید مردم ، اولا محصولات کشاورزی که حاصل دسترنج دهقانان آزاد شده کشور است و خوشبختانه امسال با عنایات پروردگار میزان آن بسیار رضایت بخش است ، بسهولت بفروش برسد و درآمد دهقانان افزایش یابد و از طرف دیگر افزایش درآمد دهقانان و روستائیان که از طریق مذکور و از تنزل بهای قند و شکر حاصل میگردد، موجبات رونق مصنوعات ملی و رواج تولیدات صنعتی کشوررا فراهم سازد ، و باز امیدواریم که اولا بهای محصولاتی که بنزین و برق به صورت ماده اولیه در تولید آنها بکار میرود هرچه زودتر تنزل کند ، ثانیا قسمتی هرچه بیشتر از قدرت خرید آزاد شده خانواده ها بصورت پس ـ انداز درآمده و در تامین آتیه خانواده ها و در نتیجه تشکیل سرمایه ملی و تسریع رشد اقتصادی موثر گردد .

● تعهد اصناف

برای استحضار کامل عامه مردم اقداماتی که در زمینه تقلیل هزینه زندگی شده است باین شرح اعلام میدارد :

۱ـ بخش خصوصی

با اصناف مختلف تهران مذاکرات مفصلی صورت گرفته ، تعدادی از اصناف در اجرای منویات ملوکانه و پیروی از نیات عالیه شاهنشاه اقدام بایجاد شرکتهای تعاونی توزیع و سازمانهای صنفی نموده و آماد گی خود را فعلا برای تقلیل بهای خواربار ، تره بار ، میوه ، گوشت و نان اعلام داشته‌اند و از روز شنبه بیست و دوم خرداد ماه این قبیل اجناس را به بهای نازلتری در دسترس عموم قرارخواهند داد .

مسلما سعی خواهد شد این برنامه بتدریج در سایر شهرستانها هم اجرا شود .

● تقلیل قیمت قند وشکر

۲ـ بخش دولتی

۱ـ تقلیل بهای قند وشکر در سراسر کشور از ساعت شش صبح جمعه بیست و یکم خرداد ماه بترتیب هر کیلو یکریال ودوریال (یعنی قند کیلوئی ۲۷ ریال و شکر کیلوئی ۲۴ ریال برای مصرف کننده بفروش میرسد)

۲ـ تقلیل نرخ بنزین در سراسر کشور از ساعت شش صبح جمعه بیست ویکم خرداد ماه هر لیتر دوریال.

۳ـ تقلیل نرخ برق در تهران برای مصارف عمومی ،خانگی ، تجارتی ، کشاورزی، وصنایع بزرك وکوچك طبق تعرفه‌ای که بلافاصله بموقع اجرا گذارده خواهد شد و تقلیل مبلغ وام برای دادن انشعاب از ده هزار ریال به پنج هزار ریال وحذف وام برای انشعاب کشاورزی و صنعتی اعم از بزرك و کوچك ولغو حق اشتراك برای مصارف خانگی در مورد برق .

باید به استحضار برسانم که روش تعرفه بندی و تعیین نرخ براساس اصول علمی وباتوجه به نوع ومیزان مصرف تغییر یافته و درراه صنعتی شدن کشور، وهمچنین استفاده از نیروی برق برای مصارف کشاورزی ،مزایای جدیدی قائل شده ایم ، حق اشتراك را از بین برده ایم و میزان وام برق مصارف خانگی را تقلیل داده ایم ، در مورد کشاورزی وصنعتی اصولا وام نمی گیریم، در مورد مصرف خانگی بعنوان نمونه متذکر میشوم که نرخ هر کیلوات ساعت برق که تاکنون باعوارض ۴ر۳ ریال بود اکنون تا ۱۰۰ کیلوات اول به ۳ر۱ ریال واز ۱۰۰ تا ۲۵۰ کیلوات به ۳ر۷۵ ریال واز ۲۵۰ تا ۵۰۰ کیلوات به ۳ر۴۵ ریال تقلیل یافته است، که در صد این کاهش برای بیشتر مشترکین در حدود ۳۰ درصد خواهد بود و برای مصرف کننده کم از این میزان هم بیشتر میباشد مثلا کسی که در ماه ده کیلوات برق مصرف میکرده تاکنون ۳۵ ریال بابت بهای برق و ۴۰ ریال بابت حق اشتراك ماهیانه (جمعا ۷۵ ریال) پرداخت میکرده، در حالی که با نرخهای جدید فقط ۳۱ ریال خواهد پرداخت، یعنی ۴۳ درصد کاهش مصرف کننده‌ای که ۱۰۰ کیلوات در ماه مصرف و ۴۲۰ ریال تادیه مینموده ، اکنون فقط ۳۰۸ ریال می‌پردازد یعنی ۲۷ درصد کاهش که رقم قابل توجهی است.

سئوالات کنکور

از کتابهای دوره دوم متوسطه داده میشود

در هیچیك از دانشکده ها باروش تست امتحان نمیشود

دانشکده‌های دانشگاه تهران برای اجرای امتحانات ورودی خود مشغول طرح سئوالات امتحانی شده‌اند. بطوریکه خبرنگار ما کسب اطلاع کرده است کلیه دانشکده‌ها موافقت نموده‌اند که امسال بکلی از روش «تست» استفاده نکنند وبجای تست از داوطلبان سئوالات کوتاهی در زمینه‌های مختلف بنمایند.

نحوه سئوالات

یك مقام مطلع دانشگاهی درباره سئوالات کنکور دانشکده‌ها بخبرنگار ما گفت: تصمیم دانشکده‌ها این است که سوالاتی در حدود برنامه دوم متوسطه از داوطلبان بشود وبه آنان نیز فرصت کافی داده خواهد شد تا بسئوالات خود پاسخ گویند. همین مقام افزود داوطلبان امسال کنکور دانشگاه برخلاف سالهای گذشته دیگر نباید بدنبال خرید تست‌های مختلف باشند ووقت خودرا بیهوده تلف کنند.

فروش تست

خبرنگار ما مینویسد: بانزدیك شدن تاریخ امتحانات ورودی عده‌ای دفترچه‌های چاپی «تست» خود را در جلو درورودی دانشگاه بمعرض فروش گذاشته وآنرا بقیمت گزافی در حدود ۳۰ تا ۴۰ تومان میفروشند وداوطلبان نیز بخیال اینکه باخرید این تست‌ها ومطالعه آن میتوانند خودرا برای امتحانات ورودی آماده کنند پول گزافی بابت خرید این تست‌ها میپردازند در حالیکه با تصمیم تازه دانشکده‌ها واعلام این مطلب که دیگر از تست استفاده نمیشود داوطلبان باید بجای خرید «تست» دروس مربوط بسالهای سوم تاششم متوسطه رامطالعه کنند.

ثبت نام از داوطلبان

خبرنگار ما مینویسد از روز ۵ تیر دیپلمه‌های امسال و دیپلمه‌های سالهای گذشته میتوانند تقاضای خود را بدانشگاه تهران ارسال داشته وداوطلب شرکت در کنکور دانشگاه شوند .در روز یکشنبه ۲۳ خرداد تقاضانامه کنکور در روزنامه اطلاعات بچاپ خواهد رسید تا داوطلبان کنکور باپر کردن تقاضانامه‌ها ثبت نام کنند.

دبستان ایران سویس

از پانزدهم خرداد الی آخر خرداد همه روزه ازساعت ۹ تا ۱۲ نام نویسی میکنند.

آگهی ثبت نام مدرسه عالی دختران ایران

مدرسه عالی دختران ایران که اساسنامه وبرنامه های دوره لیسانس آن در هفتاد وچهارمین جلسه شورای مرکزی دانشگاه های کشور به تصویب رسیده است درسه رشته زبانهای خارجی (مترجمی و منشیگری) فنون خانه‌داری و روانشناسی از طریق انجام امتحانات مخصوص و مصاحبه بامدارك زیرعده‌ای دانشجو می‌پذیرد .

۱ـ عین گواهینامه یاپروانه یاکارنامه قبولی سال ششم متوسطه

۲ـ دوبرگ رونوشت شناسنامه

۳ـ رسید بانکی برای ثبت نام بمبلغ ۵۰۰ ریال که باید قبلا به حساب جاری شماره ۷۲۹۲۱ بانك ملی ایران شعبه مرکزی پرداخت شده باشد .

۴ـ رسید بانکی حق التعلیم سالانه و یکهزار ریال وجوه ورزش جمعا مبلغ ۲۶۰۰۰ ریال که بحساب جاری شماره ۷۲۹۲۱ بانك ملی ایران شعبه مرکزی پرداخت شده باشد .

(حق التعلیم و وجوه ورزش کسانی که در مدرسه عالی دختران پذیرفته نشوند مسترد خواهد شد .)

۵ـ شش قطعه عکس ۴×۶

* داوطلبان شهرستان ها میتوانند با ارسال مدارك فوق الذکر به وسیله پست سفارشی در مدرسه عالی دختران ایران ثبت نام کنند.

* دانش‌آموزان سال جاری کلاس‌های ششم متوسطه کشور میتوانند با ارسال یا ارائه گواهی رئیس دبیرستان مبنی برتحصیل در کلاس ششم متوسطه در مدرسه عالی دختران ایران ثبت نام کنند ولی پذیرش آنان منوط به موفقیت درامتحانات سال ششم وتسلیم عین گواهینامه یا کارنامه قبولی خواهد بود .

* ثبت نام داوطلبان از اول خردادماه تا دهم تیر ماه وازبیست وهفتم شهریورتا پانزدهم مهرماه ۱۳۴۴ همه‌روزه غیر از روز های تعطیل

صبح ها از ساعت ۸ تا ۱۲ وبعداز ظهر ها ازساعت ۳ تا ۵ در دبیرخانه مدرسه عالی دختران ایران واقع درخیابان ایرانشهر شمالی شماره ۱۱۹ بعمل خواهد آمد .

* دوره تحصیل برای اخذ لیسانس در رشته های مختلف حداقل چهارسال وبرای دوره فوق دیپلم حداقل دو سال خواهد بود .

* کارمندان و صاحبان مشاغل نیز میتوانند باتوجه به شرایط و مدارك فوق درمدرسه عالی دختران ایران ثبت نام کنند . این قبیل داوطلبان در دوره‌های متناوب عصرها از ساعت ۲ تا ۵ یا ۵ تا ۸ بعداز ظهر و دوره‌های تابستانی ادامه تحصیل خواهند داد .

سرپرست مدرسه عالی دختران ایران ـ دکتر کریم فاطمی

دوره سوم کلاسهای نمونه برای تدریس زبانهای انگلیسی ، فرانسه ، عربی ، آلمانی ، روسی ، ایتالیائی و اسپانیولی در انستیتوی زبانهای خارجه فرح پهلوی زیر نظر آقای پروفسور منوچهر وارسته با «متد وارسته»

از تاریخ ۲۲ خرداد زیر نظر وزارت آموزش وپرورش افتتاح خواهد شد. این کلاسها محل کار آموزی معلمان زبانهای خارجه است و در هرکلاس بیش از ۲۵ محصل پذیرفته نمیشود . برای تحصیل اطلاعات بیشتر و ثبت نام (معلمان و محصلین) به نشانی موقت خیابان بهار کوچه کوثر ۱۲ تلفون ۷۵۶۰۶۸ رجوع فرمایند .

دورهٔ جدید

کلاسهای زبان روسی انجمن روابط فرهنگی ایران و شوروی نیمه دوم خرداد ماه ۱۳۴۴ آغاز میگردد.

علاقمندان می توانند برای ثبت نام همه روزه بغیراز ایام تعطیل از ساعت ۴ الی ۸ بعد از ظهر بدفتر کلاسها مراجعه نمایند .

نشانی : خیابان پهلوی چهارراه امیراکرم شماره ۱۴۱ تلفن ـ ۴۹۷۰۷

فرش بهترین پوشش کف

فرشهای ماشینی بارنگهای مختلف با نصب در اسرع وقت متر مربعی ۴۸ تومان جهت تزئین اطاق منازل شما .

نشانی: روزولت نبش چهارراه ثریا دکوراسیون

نیزار تلفن ۷۵۶۱۲۶ آ ـ ۷۳۹۸ ۱ ـ ۴

گروه فرهنگی هدف

کلاسهای تقویتی و تجدیدی برای دانش آموزان سال‌های اول تاششم دبیرستان

نشانی : خیابان شاه محل دبیرستان شماره ۲ هدف تلفن ۴۰۶۹۵

نام نویسی : از ۱۶ خردادهرروز ازساعت ۸ تا ۱۲ و از ۴ تا ۸ بعد از ظهر .

گروه فرهنگی مجد

برای سال تحصیلی ۴۴ـ۴۵ بدین ترتیب ثبت نام میکند

۱ـ از پانزدهم تاپایان خرداد ماه ۴۴ـ از دانش‌آموزان مدارس گروه

۲ـ از اول تیر ماه ۴۴ـ در صورت بودن محل خالی از دانش آموزان جدید

کودکستان و دبستان مجد زاده صهبا ـ خیابان شاه چهار راه سی متری تلفن ۴۵۸۶۹

دبیرستان پسرانه دکتر مجد ـ خیابان شاه چهار راه سی متری تلفن ۴۳۱۴۰

دبیرستان مهرناز ـ خیابان هاشمی . چهار راه کارون تلفن ۹۲۵۸۰

دبیرستان دخترانه

کودکستان ـ دبستان راه نو

زیر نظر بانو دکتر آذر احمدیه (دکتر تعلیم وتربیت)

برای سال تحصیلی آینده ثبت نام مینماید

نامنویسی خردادماه صبحها ازساعت ۹ الی ۱۲

وسیله رفت‌وآمد برای شهر وشمیرانات فراهم است

آدرس ـ خیابان شمیران بین آمل وحقوقی کوی مشایخی

تلفن ۷۱۰۴۸

مدرسه عالی بازرگانی

برای دوره لیسانس بازرگانی (که طبق رای شصت‌وهشتمین جلسه شورای مرکزی دانشگاه‌های کشور مورخ ۵ر۱۰ر۴۳ دوره آن چهار ساله خواهد بود)درسال تحصیلی ۴۴ـ۴۵ تعداد ۲۰۰ نفر دانشجو از فارغ‌التحصیلان رشته‌های ریاضی ـ طبیعی ـ ادبی وبازرگانی را از طریق مسابقه می‌پذیرد داوطلبان شرکت درمسابقه ورودی باید مدارك زیر :

۱ـ رونوشت دیپلم متوسطه که بتصدیق و تایید رئیس دبیرستان مربوط (درتهران و باادارات آموزش و پرورش محل درشهرستانها) رسیده باشد یافتوکپی دیپلم برای فارغ‌التحصیلان سالهای گذشته وگواهی دبیرستان مربوط یاادارهٔ آموزش و پرورش محل مبنی برقبول شدن داوطلب درامتحانات خردادماه ۴۴ برای فارغ‌التحصیلان سال جاری .

۲ـ دوقطعه از آخرین عکس داوطلب (که مشخصات کامل صاحب عکس درپشت آن نوشته شده باشد) بانضمام یکبرگ رونوشت مصدق شناسنامه

۳ـ فیش بانکی مبنی برپرداخت ۵۰۰ ریال بابت حق الثبت بحساب شماره ۱۹۱۲ بانك مرکزی را تهیه و از ۲۰ خرداد تا تاریخ ۲۰ تیرماه ۴۴ شخصا یاتوسط پست سفارشی به آدرس (تهران حیابان عباس‌آباد مدرسه عالی بازرگانی دفترنام‌نویسی) تسلیم نمایند .

کارت ورود بجلسه امتحان ورودی روزهای چهارشنبه ۲۳ و پنج‌شنبه ۲۴ تیرماه درمحل مدرسه عالی بشخص داوطلب تسلیم شده وروز جمعه ۲۵ تیرماه درساعت ۸ صبح نیز از آنان مسابقه ورودی بعمل خواهد آمد .

مواد مسابقه عبارتست از ۱ـ ریاضیات مقدماتی ۲ـ زبان فارسی ۳ـ زبان انگلیسی ۴ـ اطلاعات عمومی . نتیجه امتحانات و اسامی قبول شدگان وهمچنین تاریخ نام‌نویسی وشرایط آن بعدا آگهی خواهد شد

رئیس مدرسه عالی بازرگانی ـ دکتر جهانگیر صوفی

آ ـ ۶۳۴۷ ۱ ـ ۳

دبیرستان ایران ـ دبستان ایران جهانبانی کودکستان ایران

بدینوسیله باطلاع اولیاء دانش‌آموزان میرساند از روز شنبه ۲۲ خردادماه همه روزه صبحها از ساعت ۸ تا ۱۲

دفتر موسسه ایران برای نامنویسی باز است

نشانی مولوی روبروی خانی‌آباد تلفن ۲۶۲۱۵

کلاسهای ششم طبیعی وریاضی ـ تجدیدی و تقویتی

گروه فرهنگی آذر

از روز شنبه ۲۲ خرداد ماه در دو محل زیر شروع بکار خواهند نمود .

۱ـ آموزشگاه شماره ۱ـ خیابان شاه چهارراه شاه محل دبیرستان آذر شماره ۱ پسران تلفن ۴۳۵۰۲

۲ـ آموزشگاه شماره ۲ـ خیابان شاه آباد محل دبیرستان بوعلی سینا تلفن شماره ۳۵۰۴۴

گروه فرهنگی هدف کلاسهای کنکور پزشکی وفنی (ترم تابستانی) در دبیرستان شماره ۱ هدف صبح وبعداز ظهر متوالیاً دایر مینماید.

خیابان پهلوی جنب کلانتری مرکز تلفن ۶۶۸۳۲

کلاسهای تجدیدی وتقویتی در آموزشگاههای خزائلی

آموزشگاههای خزائلی ،موسسهٔ فرهنگی مورد اعتماد همگان برای کلاس‌های تجدیدی و تقویتی دختران وپسران که صبحها جداگانه دایر خواهد بود نامنویسی میکند .

کلاسهای ویژه زبان و حسابداری وماشین نویسی نیز برای دانش‌آموزان دایر است .

نشانی ـ شاه‌آباد کوچه ظهیرالاسلام آموزشگاههای خزائلی تلفن پسرانه ۳۸۴۹۳ دخترانه ۳۷۲۶۷

کودر ایتون برای اتومبیل

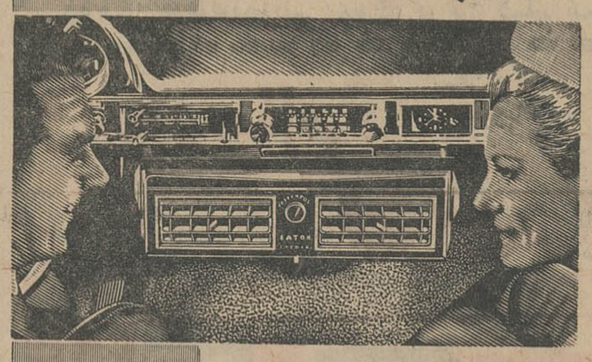

راه هرقدر طولانی باشد ،

درمدت رانندگی خسته نمیشوید

زیرا کولر ایتون شما وخانواده شما را در مقابل گرمای شدید تابستان گرد وخاك جاده‌ها ودود کامیونها محافظت مینماید

نصب تحت نظر متخصصین مجرب شرکت شعله‌خاور انجام میشود

نماینده انحصاری ، شرکت شعله خاور ، تخت جمشید ، چهارراه بهار شماره ۲۱۹ تلفن ۷۵۶۱۶۱-۵

نماینده پخش ـ فروشگاه نصرت انتهای سعدی ـ پشت بانك بازرگانی

ایران فردا

باکمال مسرت باطلاع اولیاء محترم میرساند که دبستان و دبیرستان ایران فردا از هم مجزا و دبیرستان با دوره دوم ریاضی و طبیعی درکوچه صالحی واقع درخیابان بهار دائر نامنویسی فعلا در محل دبستان کوچه ذوالمجد انجام میگردد . تلفن ۷۵۶۰۱۰

پانسیون شبانه روزی کودك

درمحلی خوش آب و هوا برای تابستان ثبت نام مینماید. اطفال از ۶ سال تا ۱۲ سال پذیرفته میشوند برای تجدیدیها کلاس مخصوص دائر است. اطفال از استخر شنا استفاده خواهند کرد .

شمیران دربند ایستگاه افخمی تلفن ۸۴۵۷۷

پانسیون کودکان انجمن فرهنگی پروین

نامنویسی مینماید .خیابان شاه ـ ۲۰ متری دوم ـ تلفن ۴۴۲۴۴

انواع بهترین اجناس تابستانی و کیفهای زنانه با نازلترین قیمت در فروشگاه حجله

مایو مردانه امپر مابل	۱۴۰ ریال
پیراهن تابستانی	۱۶۰ ریال
جوراب مردانه	۳۵ ریال
زیرپوش زنانه	۸۵ ریال
شورت زنانه	۳۵ ریال
جوراب طوری زنانه ایتالیائی	۵۰ ریال
دگمه سر دست	۹۰ ریال

فروشگاه حجله: کوچه برلن ـ کوچه دکتر شرقی تلفن ۳۹۵۰۱

تقویم و اطلاعات

پنجشنبه ـ بیستم خرداد ماه ۱۳۴۴ ـ دهم صفرالمظفر ۱۳۸۵ ـ دهم ژوئن ۱۹۶۵

اذان صبح ساعت ۳ر۵ دقیقه

طلوع آفتاب ساعت ۴ر۷ دقیقه

غروب آفتاب ساعت ۷ر۱۰ دقیقه

تلویزیون ایران

۵ر۰۴ تدریس شیمی
۵ر۴۵ کارتون
۶ر۰۵ ورزش
۶ر۲۰ مصاحبه
۶ر۴۰ تاریخ
۷ر۰۰ ارکستر شاد
۷ر۳۰ فیلم سنتند
۸ر۰۰ برنامه هنری وزارت فرهنگ و هنر
۸ر۳۰ اخبار
۹ مردنامرئی
۹ر۳۰ مصاحبه با رئیس اصلاحات ارضی کشور
۹ر۴۵ شما وسینما
۱۰ر۰۰ فیلم سینمائی

برنامه فرداشب

۴ر۳۱ اعلام برنامه
۴ر۳۵ فیلم سینمایی
۶ر۱۵ کارتون
۶ر۳۰ ارکستر اوجینیو
۷ر۰۰ نغمه‌ها و ترانه‌ها
۷ر۱۵ منتخبی از فیلمهای برجسته
۷ر۴۵ سخنی درباره بیماری فاویسم
۸ر۰۰ بزم آدینه
۸ر۳۰ میلیونر
۹ر۰۰ چند سئوالی
۹ر۳۰ عقیده شما چیست ؟
۹ر۴۵ نمایش بزرك
۱۰ر۴۵ آهنگهای درخواستی

پیش بینی هوا

پیش بینی هوای ایران تا ظهر فردا .

هوای سواحل دریای مازندران نیمه ابری ، که در بعضی نقاط تمام ابری ، همراه با رگبارهای پراکنده است .

هوای بقیه نقاط صاف ، تا کمی ابری ، که در نواحی آذربایجان و تهران وشهرستان های غربی و شمالی وخراسان در بعد از ظهر و اوایل شب نیمه ابری ، همراه با باد نسبتا شدید در سطح زمین ورگبارهای پراکنده پیش بینی میشود .

درجه حرارت امشب تهران نسبت به شب گذشته کمی خنك‌تر میشود . گرمترین نقطه آبادان با حداکثر ۴۷ درجه و حداقل ۲۷ درجه ، خنکترین نقطه همدان با حداکثر ۲۱ درجه و حد اقل ۸ درجه و حد اکثر درجه حرارت تهران ، ۳۶ درجه و حد اقل ۲۳ درجه بوده است .

اطلاعات

پنجشنبه
- ۱۰ صفر ۱۳۸۵
- ۱۰ ژوئن ۱۹۶۵
- شماره ۱۱۷۰۲
- سال سی و نهم

بنا بتصمیم پلیس تهران از اول مردادماه

لباس رانندگان تاکسی متحدالشکل میشود

● رانندگان تاکسی بایدروی سینه خود نیز پلاکی که هویت آنها را معرفی کند نصب کنند

پلیس تهران طی اطلاعیه‌ای یادآور شد که تا اول مرداد ماه لباس رانندگان تاکسی باید متحدالشکل گردد.

متن اطلاعیه

متن اطلاعیه پلیس بشرح زیر است :

چون تامین آسایش و راحتی خیال ساکنین محترم پایتخت که ازوسائط عمومی تاکسی و کرایه استفاده می نمایند نهایت درجه مورد توجه می باشد ، لذا برای جلب اعتماد عمومی نسبت برانندگان اصیل و خارج نمودن رانندگان بدون صلاحیت از این طبقه زحمتکش تصمیم گرفته شد که رانندگان واجد شرایط را که دارای کارت شهری میباشند ، با لباس متحدالشکل و نصب پلاک برنجی هویت درسمت راست سینه ملبس و مشخص گردانند .

لذا در اجرای ماده ۳۵ آئین‌نامه راهنمائی و رانندگی بدینوسیله به کلیه مالکین و رانندگان تاکسی و کرایه ابلاغ میگردد که بامراجعه باداره پلیس وراهنمائی و بازدید نمونه نسبت به تهیه لباس کاملا ارزان‌قیمت و مناسب حداکثر تاروز یکم‌مرداد ماه ٤٤اقدام لازم‌معمول دارند .

رئیس پلیس تهران سرتیپ‌وثیق

تقلیل در هزینه دادرسی و ثبتی

● مطالعاتی برای تقلیل‌هزینه های دادرسی و ثبتی در جریان است

امروز خبرنگار ما کسب‌اطلاع کرد در اجرای‌دستورات شاهنشاه مطالعاتی در وزارت دادگستری‌انجام میشود تا در هزینه های دادرسی و هزینه های ثبتی نیز تقلیل‌داده‌شود تقلیل این هزینه ها که‌باکارهای روزمره مردم ومراجعات آنهامربوط است کمک‌موثری به کاهش هزینه زندگی‌وبالابردن قدرت‌خریدخواهدشد.

وزیر کشور افغانستان بتهران آمد

ساعت سه بعد از ظهر امروزآقای «عبدالغیور» وزیر کشور افغانستان در سر راه مسافرت خود به آلمان وارد تهران شد .

در فرودگاه مهر آباد آقای‌اسدالله سراج سفیر کبیر افغانستان در دربار شاهنشاهی و عده‌ای از اعضای‌سفارت از ایشان استقبال نمودند .

در جلسه امروز مجلس شورایملی با ۱۰۳ رای موافق

لایحه دریافت وام

از آمریکا و مجارستان بتصویب رسید

● ۱۹ نفر رای ممتنع و ۱۸ نفر به لایحه رای مخالف دادند

● حقوق‌بازنشستگی‌افسران شهربانی حداکثر تاپایان‌سال ٤٤ ترمیم خواهد شد

وضع اقتصادی کرمان ، مسئله جوانان و توجه باخلاق نسل جوان‌از جمله مسائلی بود که‌درجلسه‌امروز مجلس شورای ملی مورد بحث قرار گرفت و لایحه دریافت وام‌ازامریکا ومجارستان بتصویب رسید.

● اقتصاد کرمان

ساعت نه‌ودقیقه بامداد جلسه علنی مجلس شورای ملی بریاست آقای مهندس عبدالله‌ریاضی‌تشکیل گردید . پس از انجام امورمقدماتی نطقهای قبل از دستورشروع گردید وآقای سیدامامی‌اله اولیاء نماینده‌بم بعنوان اولین ناطق قبل از دستور اظهار داشت : چندی قبل درخدمت وزیر کشاورزی و مدیرعامل‌سازمان برنامه مسافرتی بکرمان بعمل‌آمد.

این آقایان در اجرای نیات بلند شاهنشاه بادقت‌وعلاقمندی بگرفتاری های مردم توجه میکردند .

ناطق ضمن سخنان خود به‌وضع اقتصادی کرمان و بخصوص نحوه «استاندارد» خرمای بم که‌میتواند یکی از اقلام مهم صادرات باشد، اشاره نمود وتوجه دولت را دربهبود آن جلب کرد و سپس احتیاجات حوزه انتخابیه خود را برشمردو تقاضای رسیدگی وبذل توجه دقیق نمود.

● مسئله جوانان

آقای حاج ابوالفضل حاذقی نماینده جیرفت دومین ناطق قبل از دستور بود که موضوع جوانان‌رابیش کشید وگفت : این مسئله بایدبیشترمورد توجه ومطالعه قرار گیردو ما باید بکارهای اصولی بیشتر توجه نمائیم جوانهای کشور ما مانند سایر جوانهای دنیا ، باوضع خاصی‌روبرو هستند .

پدر و مادر و اعضای خانواده‌ها مسئولین مدارس‌وآموزش وپرورش وصاحبان نشریات وگردانندگان رادیو و تلویزیون باید به‌مسئولیت بزرگ خود توجه داشته باشند واگر به‌این وظایف توجه نشود عصیان جوانها بوضع ناراحت‌کننده‌ای می‌رسد که فوق‌العاده ناگوار است.

وزارت آموزش و پرورش ،پرورش رابکلی فراموش کرده و به‌اخلاق جوانها توجه ندارد . به‌کار فیلم‌ها توجه نمیشود و همین کارها باعث عصیان وسرکشی بیشتر جوانان میگردد .

● لایحه وام

دراینموقع مجلس واردد‌ستورشد وبحث‌درباره لایحه چهار فقره وام‌از بانکهای امریکا ودولت مجارستان دنبال گردید.درماده واحده‌وکلیات آخر لایحه اظهار نظری‌نشدوبالایحه باورقه‌ای گرفتند و با۱۰۳ رای موافق ، ۱۹رای ممتنع و ۱۸ رای مخالف تصویب شد وبرای اظهار نظر بمجلس سنا ارسال گردید.

سئوال درباره قند وشکر

درجلسه علنی امروز مجلس‌شورای ملی آقای مهندس والا سئوال زیر راتقدیم داشت :

ریاست معظم مجلس شورای ملی

چون دراتخاذ تصمیم دولت گذشته مبنی برواگذاری معاملات قند و شکر دربخش سرمایه گذاری خصوصی وبرقراری مجدد انحصار آن‌ازطرف دولت مطالب‌ضدونقیضی بگوش میرسد وشایعاتی درمحافل وجود دارد . لذا متمنی است مقرر فرمائید رئیس محترم دولت‌یاوزرای مسئول پاسخ سئوالات زیررا در مجلس شورای ملی بیان فرمایند.

۱ـ بعدازلغو انحصار چه مقدار قند و شکر سفید و توسط چه اشخاصی بایران وارد شده است؟

۲ـ اولین پارتی قند وشکرسفید درچه تاریخی وتوسط چه افرادی وارد شده است ؟

۳ـ ازتاریخ لغو انحصار تا ۱۶ر۶ر۴۳ چه مقدار اعتبار بازشده است و درآخرین هفته روز قبل از این ممنوعیت ورود چه مقدار اعتبار دیگر ودرکدام‌بانکها افتتاح‌شده‌است!

٤ـ بعداز برقراری مجددانحصار بچه اشخاصی وتحت چه عناوینی اجازه ورود شکر سفید داده شده است؟

۵ـ در مبادلات مرزی که بعضی از افراد شیاد باجمع آوری‌شناسنامه های عده‌ای بی‌اطلاع اقدام‌بورود کالا های مجاز وغیرمجاز یکجامینمایند دولت چه تدابیری برای‌جلوگیری از این اعمال اتخاذ نموده است‌وآیا دولت میتواند کنترلی درباره ورود قند وشکر وچای در مبادلات مرزی داشته باشد یاخیر ؟

٦ـ حداکثر منافع حاصله از معامله قند وشکر سفید (دریك واحد) برای تجار واردکننده یاوارد کنندگان خصوصی چه مبلغی‌بوده است ومالیاتی که‌دولت از این بابت مطالبه و دریافت داشته است‌شامل چه مبلغی است ؟

۷ـ دولت برای‌تقویت کارخانجات داخلی و هزاران کشاورز چقدر کارچه‌رویه وچه برنامهٔ در پیش دارد ؟

باتقدیم احترامات فائقه

از طرف فراکسیون پارلمانی حزب مردم ـ مهندس عبدالله‌والا

● تقدیم لایحه

آقای‌وزیر کشاورزی لایحه‌تشکیل صندوق توسعهٔ کشاورزی باسرمایهٔ یك هزار میلیون ریال را تقدیم داشت واین لایحه برای رسیدگی به‌کمیسیون مربوط ارجاشد .

● افسران بازنشسته

بعد لایحه مشمول قانون استخدام نیروهای مسلح‌شاهنشاهی وافسران ودرجه‌داران و همردیفان شهربانی کل‌کشور برای شور دوم مطرح شد .

آقای کیهان یغمائی درمخالفت بالایحه مذکور گفت : متاسفانه گوش شنوائی نبود که در این لایحه توجهی بوضع رقت‌بارافسران بازنشسته شهربانی بکند . بنده نمیدانم چرا نمایندگان دولت بایك کلمه اعتبار ندارید چنین تبعیضی را قائل میشوند ، آقایان ،افسران شهربانی چه‌فرقی با دیگران دارند اینهاهم‌بموقع‌خودفداکاری کرده‌اند. ودراین موقع که پیرشده‌اند چرا باید چنین وضعی داشته باشند.این تبعیض است وتبعیض هم خلاف انسانیت است .

آقای دکتر شفیع امین نیز در تائید نظریات ناطق قبلی صحبت کرد و گفت : باید راه حلی برای این مسئله پیدا شود . آقای‌سراج حجازی معاون وزارت کشور گفت: دولت طبق‌تبصره قید شده درقانون ۱۳۳۷ موظف است که تکلیف بازنشستگان را در هر طبقه روشن کند و ماهم میدانیم که بایستی زندگی بازنشستگان دررفاه باشد، واگر نسبت به تغییر اشل افسران بازنشسته شهربانی تاکنون‌اقدامی نشده تواسطه فقدان اعتبارو مضیقه مالی بوده که تاچند ماه‌دیگر و حداکثر تاآخر سال٤٤برای‌افسران مذکور تامین اعتبار خواهیم کرد.

سپس این لایحه تصویب‌وبرای اظهارنظر بسنا ارجاع شد .

جلسه سالانه شورای باشگاه خلبانی

روز گذشته جلسه سالانه‌شورای باشگاه خلبانی هواپیمائی کشوری ایران در حضور والاحضرت‌شاهپور غلامرضا پهلوی نیابت ریاست عالیه باشگاه از ساعت ٤ونیم بعداز ظهر درکاخ اختصاصی معظم‌له تشکیل گردید و پس از تصویب ترازنامه‌و گزارش عملیات سالانه باشگاه خلبانی پیشنهاد تیمسارسپهبدخاتمی رئیس شورای باشگاه در مورد تخفیف در نرخ پرواز های‌آموزشی وایجادتسهیلات‌بیشتربرای‌علاقمندان وسایر امور جاری باشگاه مورد مذاکره قرار گرفت .

قرار داد ایران و کویت در مورد تحدیدحدود فلات قاره

ساعت ده بامداد دیروز قرارداد مربوط‌به‌تحدید حدود منطقه فلات قاره بین ایران و کویت دروزارت امور خارجه کویت بامضا رسید. این قرارداد را آقای « صباح‌ـ الاحمدالجابر» وزیر امور خارجه کویت وآقای دکتر مقتدری کاردار سفارت ایران در کویت امضاء کردند .

دراین مراسم وزیر امورخارجه کویت بیاناتی ایراد کرد.

تیمسار سپهبد مالك فرمانده محترم ژاندارمری کل کشور

چندی قبل مقداری اثاثیه بوضع موموزی ازسفارت هند واقع در خیابان پهلوی روبروی بولوار سرقت شد که بااقداماتی که‌معمول داشتم نتیجه‌ای نگرفتم تا این که‌درساعت ۹صبح امروز از ناحیه۱ ژاندارمری مرکزبه سفارت‌تلفون کردند که اموال مسروقه سفارت را ماموربن ژاندارمری کشف نموده‌اند علیهذا از طرف کلیه کارکنان سفارت‌از این همه فعالیت وبیداری ماموربن‌شما سپاسگزاری‌میکنم وموفقیت شمارا خواهانم .

آـ٦٠١٩

با تقدیم احترام‌ـسنك‌سانچ‌ـنماینده سفارت‌هندوستان

اطلاعیه کارخانه لبنیات پاك

کارخانه شیرپاك دایراست و کار میکند ، آنها که شایع کرده کارخانه کار نمیکند غرض‌دارند . امروزمحصولات لبنیات پاك بوسیله عاملین‌توزیع شدو کارخانه برای‌توزیع وسیع‌عاملین جدید می‌پذیرد .

توزیع شیر باید منظم‌شود

● نظرات و پیشنهادات

بقیه‌از صفحه اول

و کامیونهای سردخانه کارخانه‌توزیع میکنند . این تصمیم بدنبال مذاکراتی صورت گرفت که از چندی پیش در منظور بهبود امر توزیع میان‌کارخانه لبنیات پاستوریزه‌پاك وتوزیع کنندگان لبنیات در تهران در جریان بود .

کارخانه لبنیات پاستوریزه پاك معتقد است که امر توزیع شیر و سایر محصولات پاستوریزه بایدمنظم شود و نا بسامانی هائی که در کار بعضی از آنها وجود دارد از بین‌برود. کارخانه شیر پاستوریزه پاك از توزیع کنندگان خواسته بود که امرتوزیع شیر را از لحاظ نظم و ترتیب به‌پایه کشور های مترقی جهان رسانیده واز طریق توزیع صحیح مصرف شیر را بالا ببرند و مردم را بجای مصرف نوشیدنیهای بیفایده به نوشیدن شیر، سرد و پاستوریزه و دوغ پاستوریزه کارخانه عادت دهند .

● مصلحت

در این مذاکرات بعضی توزیع کنندگان با نظر کارخانه موافقتی نشان ندادند و در نحوه توزیع‌تغییری ایجاد نشد و چون مصلحت مردم و مصرف کنندگان و خود کارخانه‌بیش از این اجازه تعلل و سکوت رانمیداد، بناچار بر اساس تصمیم هیئت مدیره کارخانه توزیع محصولات پاستوریزه پاك ، شیر ، ماست ، کره ، دوغ ، بستنی از شرکت سهامی توزیع - کنندگان لبنیات منتزع گردید و ماموران کارخانه پاك با استفاده از کامیونهای یخچال دار، این امرمهم‌را خود عهده‌دار شدند .

● درخواست ازمردم

کارخانه لبنیات پاستوریزه پاك از مردم تهران ، فروشندگان ، مغازه - داران تمنی دارد که در این موردخاص با ماموران همکاری و همراهی نموده و اگر احتمالا بطور موقت در امر توزیع اختلالاتی روی دهد ، ضمن تذکر بکارخانه و سفارش بموقع محصولات مورد احتیاج خود ، کارخانه را از نظرات خود مطلع سازند .

لابراتوار های دارو وسرم سازی

هزاران نوع اتیکت مدرن ومجلل برای هزاران محصول .چاپ صددرصد برجسته . طلائی. نقره‌ای . چسب‌دار . آویختنی که تاکنون فقط دراروپا وآمریکا ساخته میشد برای اولین‌بار توسط ماشین‌های تمام‌اتوماتیك تهیه و تقدیم میشود .

ایران‌اتیکت . بهار شمالی کوچه مانی ۸٤ تلفن ٦٢٧٤٢٩

باشکوه‌ترین برنامه جدید سال در

هتل میامی

بالت : هنگری باجا

بالت : یوراس

شعبده‌باز معروف جهان : بی‌یلا

خوانندگان پاراگوئه لوس‌آمادوس

هنرمندترین رقاصه عربی یونان عایشه

و همچنین ده ها برنامه جالب دیگر برای هر نوع سلیقه

توجه داشته باشیدکه‌این‌برنامه فقط برای مدت کوتاهی اجرا می‌شود .

خنك‌ترین محل تهران هتل میامی

رزرو میز تلفن ٦٢٠٢٠٠ ـ ٦٢٢٤٣٢

با افتتاح یک حساب پس انداز در بانک ملی ایران وجمع آوری صرفه جوئیهای کوچك خود در این حساب به بنای سعادت آمیز آینده خود کمك کنید

دومین هفته نمایش موفق‌ترین فیلم سال در سینماهای

اونیورسال ایران ـ تهران ـ میامی ـ سیلوانا

سالن و تراس بی‌نظیروباشکوه

تابستانی سالن

تابستانی سالن

تاج هنر و افتخار سینمای هند

دوزند رنگی دوبله بفارسی

برای اولین‌بار در ایران

هتل ونك هر جمعه شب

ته‌دانسان خود را با دو ارکستر مشهور

پالادینی و فابیوسارنو

به مشتریان گرام عرضه میدارد

در باغ مصفا

هتل ونك

از یکشنبه شب ۲۳ خرداد هر شب دینه دانسان

باخواننده ایتالیائی فابیو سارنو

و ارکستر

ئی گواترو گراندی کمبو

میز را قبلا رزرو فرمائید. تلفن ٦٢٤٥٥١

۱ـ۲ آـ۸۲۸٤

متل میموزا

باارکستر جاز اعجوبه‌ها

آماده پذیرائی است. درتیرماه برای خانواده‌ها تخفیف کلی درنظرگرفته شده .

دفتر رزرو ساختمان آلومینیوم تلفن ٦١١٣٤٨

۱ـ۳ آـ۵۸۱۷

کارخانجات

مهندس سیروس ارجمند تقدیم میکند

تویلرهای ۱۰۰۰ تا ۲۰۰۰ لیتری مخصوص حمل آب

یاموآد نفتی

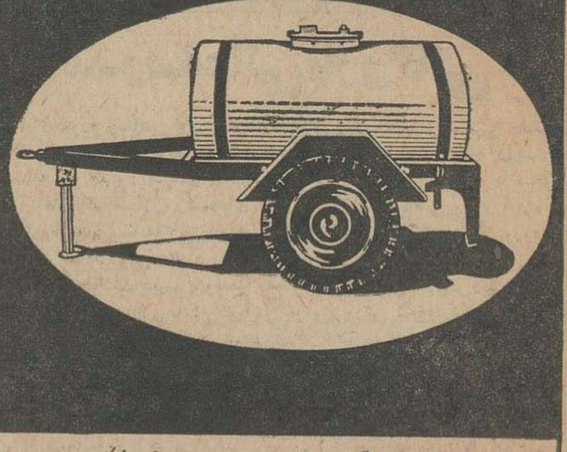

جادهٔ دماوند ـ تهران پارس تلفن ۷۸۱۵۶۱ و ۷۸۱۵۶۲ فروشگاه ٤٠٤١٣

بانك بازرگانی ایران

سه میلیون ریال در دوم مردادماه ٤٤ بحکم‌قرعه بدارندگان حسابهای پس‌انداز که تا پایان خردادماه‌جاری پانصد ریال موجودی‌داشته باشند جایزه خواهد داد

۱ـ۲ آـ۸٤٤٦

تاول ماستر تنها کارخانه مجهز به ماشینهای خشك شوئی ، آب شوئی و سرویس شیراست که با یك اطلاع تلفنی بمنزل شما مراجعه و ۴۸ ساعت پس از تحویل وسیله سرویس سیار بدون محاسبه کرایه هر نوع البسه و ملافه را شسته و بسته بندی شده بشما تحویل میدهد

برای احضار تاول ماستر و تحویل البسه شما هم با تلفنهای ۷۷۱۲۲ ـ ۷۷۱۳۳ ـ ۷۷۱۳۴ ـ ۷۲۶۸۳ ـ ۷۵۸۳۹۵ ـ ۷۵۸۳۹۶ تماس بگیرید.

(تبلیغات جنوب)