سال سی‌وپنجم- شماره ۱۰۳۳۱ — چهارشنبه بیستم مهرماه ۱۳۳۹ — تکشماره ۳ ریال

اطلاعات

خروشچف برای آخرین بار شکست خورد

دنباله خاطرات شاهنشاه :

نخستین کسی که در ایران جدید وقت شناسی را به مردم آموخت

ماموریت برای وطنم

- روزیکه رضاشاه دستور داد درهای وزارت دارائی را به‌بندند ....
- رویه پدرم در کارهائی که باید انجام میگرفت حاکی از آگاهی او بطبیعت مردم شرق وبراساس قدرت آمرانه استوار بود
- درسالهای اخیر که‌جامعه ما باصول دموکراسی آشناتر شده اتخاذ رویه دیگری غیر از شیوه پدرم برای حاضر کردن افراد بانجام وظائف ثمرات‌نیکو تری ببار آورده است
- دراصل تنبیه وتشویق پدرم بیشتر بجنبه تنبیه تمایل داشت

دنباله‌خاطرات‌شاهنشاه‌درصفحه دوم

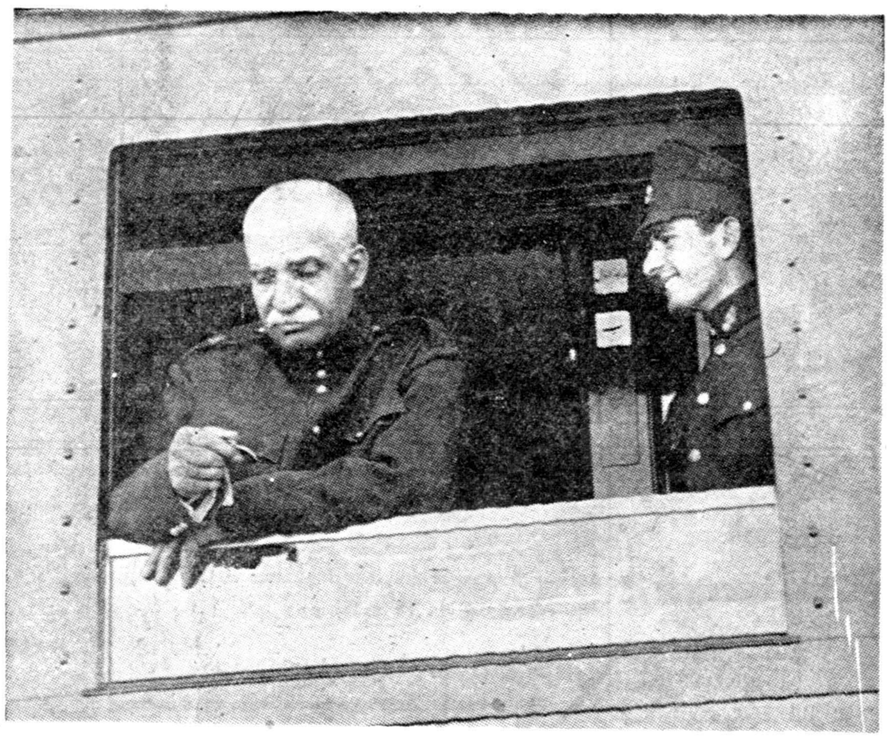

عکسی از پدرم موجوداست که هروقت بدان‌مینگرم‌مسرور میشوم و این عکس در یکی از قطار های‌مسافری درحالیکه به ساعت خود نگاه می کند برداشته شده است .

امروز درزایشگاه :

اطاق وضع حمل ملکه فرح حاضر شد

یك جلد کلام‌الله مجید دراطاق وضع حمل قرارگرفت

- اگر نوزاد پسر باشد بلافاصله ۴۱ تیر و اگر دختر باشد ۲۱ تیرشلیك خواهد گردید
- طبق سنت اسلامی هنگام وضع حمل‌اذان‌گفته‌خواهد شد
- ساعت و تاریخ تولد نوزاد سلطنتی در پشت قرآن ثبت شده‌وبامضای‌گروهی از شخصیت های مملکتی خواهد رسید
- شاهنشاه از کاخ سلطنتی با علیاحضرت‌تماس تلفنی خواهند داشت
- در اطاق مخصوص ملکه تاکنون دو هزار و یکصدو یك زن وضع حمل‌کرده‌اند

امروز نیز خبرنگاران مادر باره موضوع وضع حمل علیا حضرت ملکه اطلاعات جدیدی‌بدست‌آوردند

کلام‌اله مجید

امروز خبرنگار ماکسب اطلاع کرد که‌از طرف دربار شاهنشاهی یك جلد کلام‌الله‌مجید دراطاق‌مخصوص وضع‌حمل علیاحضرت درزایشگاه بنگاه حمایت مادران قرار داده‌شد.

بقرار اطلاع‌هنگام وضع حمل علیاحضرت ملکه فرح برطبق سنت اسلامی اذان گفته خواهد شد و پس‌از فراغت‌علیا حضرت بلافاصله اعلامیه‌ای از طرف پزشکان صادر شده وهمه‌روزه بولتن پزشکی‌منتشر میگردد.

بمحض تولد نوزاد اگر پسرباشد ۴۱تیر واگر دختر‌باشد ۲۱تیرتوپ شلیك خواهد شد.

پس‌از تولد نوزاد برنامه‌های فوق‌العاده‌ای از رادیو ، تلویزیون‌و مخصوصا برنامه کودك اجراخواهد شد.

کلیه اطاقهای طبقه اول بیمارستان حمایت‌مادران دردوره وضع حمل علیاحضرت ملکه فرح اختصاص‌به تشویفات وامور مربوط به وضع حمل‌علیا حضرت خواهد داشت.

د ریکی از اطاقهای بیمارستان دفترمخصوصی‌برای امضاء وعوض تبریك گشوده خواهد شد.

هنگام وضع حمل علیا حضرت ملکه عده‌ای از درباریان وشخصیت های مملکتی دراطاق‌دیگری حضور خواهند داشت وبمحض تولد نوزاد را اززیر قرآن گذرانده و به‌اطاق دیگرخواهند برد. دراین وقت‌تاریخ تولد نوزاد پشت جلد قرآن‌ثبت‌شده وبامضای گروهی از شخصیتهای مملکتی خواهدرسید.

آماده

درتماسی که امروز خبرنگار ما باآقای دکترمحمد موتمنی مدیر عامل بنگاه حمایت مادران ونوزادان گرفت معلوم شد وضع‌اطاق‌زایمانی که قرار است علیا حضرت ملکه‌در آن فارغ شوند از هرحیث آماده

بقیه در صفحه هفدهم

- مجمع عمومی‌باکثریت ۵۴ رای موافق و ۳۱ رای ممتنع باپیشنهاد شوروی درباره طرح مسئله خلع سلاح مخالفت کرد
- نخست وزیر شوروی در حالی که از خشم سفید شده بود گفت امریکامی‌تواندپیروزی خودرا جشن بگیرد
- خروشچف مسافرت خودرا به کره شمالی به تعویق انداخت و روز جمعه نیویورك‌را ترك خواهد گفت
- یك ملوان کشتی‌حامل خروشچف که دیروز بامریکاپناهنده‌شدگفت خروشچف‌مانندهیتلر است

سازمان ملل متحد ـ ۱۲ اکتبر ـ خبرگزاری فرانسه ـ مجمع عمومی سازمان‌ملل‌متحد با۵۴ رای مخالف در برابر ۱۳ رای موافق و ۳۱ رای ممتنع پیشنهاد شوروی را دائربه طرح مسئله خلع سلاح در مجمع عمومی سازمان ملل متحد رد کرد.

بقیه در صفحه ۳

شوروی ۲۰۰ میلیون دلار نفت به ایتالیا فروخت

- رادیو مسکو اعلام کرد معامله ۲۰۰ میلیون دلاری نفت بزرگترین قرارداد بازرگانی شوروی وایتالیا است
- روسها در فاصله میان اورال وو لگا منابع عظیم نفتی کشف کرده‌اند که برابر عربستان سعودی و کویت است
- نفت شوروی به صورت بزرگترین رقیب‌خاورمیانه در می‌آید ودر بازارهای اروپا موجب کاهش‌قیمتها شده است
- کنفرانس نفتی اتحادیه عرب دنباله‌روی سیاست «اتحادیه صادر کنندگان نفت» خواهد بود

مسکو ـ ۱۰اکتبر ـ آسوشیتدپرس ـ شوروی‌باسازمان‌نفت دولتی‌ایتالیابنام «فین‌سیدور» و«انی»قرار دادی امضاء کرده که معادل دویست میلیون دلاربااین‌دوموسسه نفت خام‌بفروشد.

رادیو مسکو که‌این‌خبر رامنتشر کرده میگویداین‌قرارداد بزرگترین قرار داد مالی میان ایتالیا وشوروی است . قرار داد در مسکو امضاء شده است .

بقیه در صفحه ۳

برای مبارزه باگرانفروشی

امروز دولت‌وشهرداران مردم کمك‌خواستند

ازفردا نرخ‌کلیه کالاها باید الصاق شده باشد

شش دادگاه سیار وپانزده گروه بازرسان درخیابانها وفروشگاهها حرکت‌میکنند

انجمن‌های محلی‌ومعتمدین محل بصورت‌مرجع‌شکایات و پیشنهادهای مردم در آمده و بادولت همکاری‌می کنند

امروز آقای دکتر علی آبادی معاون نخست وزیر که سر پرستی کار مبارزه با گرانفروشی را نیز بعهده دارد بخبرنگار ما اظهارداشت تصمیم جلسه گذشته هیات وزیران مبنی بر تمرکز کار های نظارت‌بر قیمت ها و جلو گیری از گران فروشی در نخست وزیری از همان دیروز اجرا گردید و هیاتی مرکب از نمایندگان وزارت خانه ها و سازمان های دولتی مربوط‌در نخست وزیری تشکیل گردید .

بلافاصله گروه های بازرسان‌نیز تعیین شده و بازرسی خود را از مغازه ها و فروشگاه‌ها آغازکردندو در همان دیروز عده ای از فروشندگان متخلف برای مجازات به مراجع مربوطه معرفی شدند .

معاون نخست وزیر سپس‌افزود دولت برای مبارزه با گران‌فروشی از همه امکانات خود استفاده کرده و کلیه سازمان های دولتی در این کار با یکدیگر تشریك مساعی میکنند .

مردم نیز در کار مبارزه با گران

بقیه در صفحه نوزدهم

استمداد شهرداری

امروز شهردار تهران از مردم پایتخت برای مبارزه با گرانفروشی کمك خواست

شهردار اظهار داشت که دادگاه های سیار در خیابانها گرانفروشان را بلافاصله مجازات خواهند کرد.

خبرنگار ما امروز درباره نحوه اقدامات شهرداری مبنی بر کنترل قیمت کالاها و نظارت بر برچسب اجناس مغازه ها با آقای ناصر ذوالفقاری‌شهردار تهران مصاحبه‌ای انجام داد شهردار گفت که من از مردم تهران استمداد میکنم و افزود شهرداری بانهایت جدیت دستورات دولت را برای تنزل‌دادن هزینه زندگی و کنترل برچسب و قیمت کالا اجرا میکند و برای حسن اجرای این دستور حتما نیاز مبرمی بکمك مردم شریف تهران دارد . شهرداری تهران بدستور دولت و بمنظور تامین رفاه‌وآسایش عمومی و برای بهبود وضع زندگی مردم اقدام به برچسب زدن کالاها کرده‌است خود مردم تصدیق باید بکنند که کنترل این امر در شهر بزرگی مانند تهران برای عده کمی

بقیه در صفحه هفدهم

متن اطلاعیه شهرداری درصفحه ۱۹ چاپ شده

رهبر حزب سوسیالیست ژاپن کشته شد

«آسانوما» بضرب خنجر یکی از افراد دست راستی از پای درآمد. رهبر حزب سوسیالیست در تظاهرات علیه قرارداد امنیت ژاپن و امریکا نقش مهمی داشت ـ قاتل بیدرنك بوسیله مقامات پلیس دستگیر شد.

شرح درصفحه ٤

دیشب رادیو آنکارا اعلام داشت: روز جمعه (پس فردا)

محاکمه‌رهبران‌سابق ترکیه‌شروع‌مشود

جلال‌بایاررئیس‌جمهوری سابق ترکیه ، که‌پس‌از سقوط رژیم سابق در جزیره «یاسی آدا» در دریای مرمره زندانی شده است ، و اخیرا در صددخودکشی بر آمده بود به پرسشهای مامورین تحقیق که به تبعید گاه وی و دیگر سران رژیم سابق آمده‌اند پاسخ می دهد . محاکمه بایار و دیگر رهبران دولت سابق از روز جمعه آینده شروع خواهد شد .

رادیو آنکارا در برنامه دیشب‌خود بار دیگر حمله سختی برهبران رژیم سابق ترکیه کرد . رادیو آنکاراعلام داشت که تاریخ محاکمه خائنین فرا رسیده و روز ۱٤ اکتبر (جمعه) جملگی آنان در پیشگاه عدالت محاکمه خواهند شد .

بمناسبت نزدیك شدن روز محاکمه رهبران سابق ترکیه رادیو آنکارا برنامه مخصوصی ترتیب داده است .

در این برنامه ها جزئیات اعمال خلاف قانون رهبران مذکور ذکر شده ، خصوصیات و چگونگی اتهاماتی که بر این عده وارد است برای مردم تشریح میگردد .

رئیس شهربانی کل کشورطی مصاحبه‌ای گفت:

حقوق افسران شهربانی ترمیم میشود

- وضع عبور ومرور درشهر موجب نارضایتی شده‌ولی باید باکمك مستقیم اهالی تهران اصلاحات واقدامات لازم دراین باره بعمل آید
- سرقت وسائل اتومبیل با اقدامات اخیر کم شده و تصور میکنم درمدت‌بسیار کمی این موضوع بکلی از بین رفته‌وصاحبان‌اتومبیل از ناراحتی خلاص شوند

دیشب تیمسار سرتیپ امیر انصاری رئیس شهربانی کل‌کشور در یك مصاحبه تلویزیونی درباره وظائف پلیس ، اقداماتی که برای مبارزه با سرقت ، مخصوصا سرقت وسائل اتومبیل ، گذرنامه ، امور راهنمائی و رانندگی شهر تهران و ترمیم حقوق و مزایای افسران و کارمندان شهربانی توضیحاتی داد.

وظیفه پلیس

رئیس شهربانی کل کشور درباره وظائف افسران وافراد سازمان پلیس گفت :

این موضوع را در یك جملهٔ کوچك و پر معنی که از بیانات شخص اول مملکت شاهنشاه معظم است میتوانم بیان کنم .

« وظیفه پلیس تامین آسایش و رفاه حال مردم‌است و بایدخدمتگزار صدیق آنان باشد ».

در این باره هر توضیح دیگری بدهم زاید خواهد بود . فقط می ـ توانم اطمینان بدهم که سازمان

بقیه در صفحه نوزدهم

دانشگاه تهران تصمیم‌گرفت دانشجویان دانشسرایعالی را از امیرآباد اخراج کند

- سخنگوی دانشسرایعالی: دانشسرایعالی نسبت به این تصمیم شدیداعتراض میکند
- سخنگوی دانشگاه تهران: اعتراض دانشسرای عالی بهیچوجه وارد نیست

دانشگاه تهران به دویست نفر از دانشجویان دانشسرای عالی که در ساختمان دانشجویان دانشسرای

بقیه در صفحه هفدهم

درباغ وحش :

دیشب بچه شیر استراحت‌کرد!

شیروسك‌بزبان‌مخصوصی باهم حرف میزنند

دیروز اطلاع دادیم که شیر باغ وحش سه بچه زائید، دو بچه‌اش را خورد ولی بچهٔ سومش را از چنك آن رهانیدند .

امروز خبرنگار ما اطلاع یافت که هم حال بچه شیر و هم حال خودماده شیر خوبست !

شیربان آلمانی بخبرنگار ما گفت: «بچه شیر» شب را بخوبی‌استراحت کرد و صبح همینکه بیدار شد از پستان «مادر» خود شیر خورد .

اینکه گفتیم «مادر خود» منظورم ماده شیر نیست . زیرا ماده شیراگر دستش برسد بچهٔ خود را خواهدخورد. البته هرماده شیری‌دراولین«زایمان» خود بچه‌اش را میخورد .

مادر بچه شیر ما یك سك ماده‌است

حیوان‌دوستی !

همانطور که قبلا گفتیم ابتدا سك ماده حاضر نبود بچه شیر را بفرزندی قبول کند ،ولی بزبان مخصوصی از او خواهش کردیم که از لحاظ «حیوان دوستی» بچهٔ شیر را بفرزندی قبول کند و اتفاقا ماده سك هم‌خواهش ما را رد نکرد و کم‌کم او را شیر داد .

بقیه در صفحه نوزدهم

مسابقه یک میلیون ریالی

یك میلیون ریال بکسی داده‌میشود که ثابت کند ...!

شماهم میتوانید دراین مسابقه جالب شرکت‌کنید مابزودی جریان این مسابقه را باطلاع شماخواهیم رسانید.

آ-۲۶۵۷۲

دکتر فتحعلی شمس ازاروپا مراجعت. در مطب‌شخصی خیابان امیرکبیر ازبیماران محترم پذیرائی مینماید.

آ-۲۳۷۱۹ ۱-۱۰

بهترین زیباترین و محکم‌ترین میزها ، میزهای فلزی ساخت ریالکو است نمایشگاه میدان کاخ تخت جمشید.

آ-۲۶۵۵۶ ۱-۲

سیوزع‌العدد الثانی من مجلة

الاخاء اطلاعات العربیة

صباح‌السبت المقبل الموافق من ۱۵ تشرین‌الاول‌الجاری فی کافةالمدن الایرانیة والبلدان العربیة

دومین شماره مجلهٔ «الاخاء» اطلاعات‌عربی

روز شنبه بیست وسوم مهرماه ۱۳۳۹

درایران وممالك عربی منتشر خواهد شد.

۱-۲

بکاشفین ومخبرین‌سیگارتهای قاچاق

پاداش‌قابل توجهی بطور نقدپرداخت‌میشود

برای مبارزه با قاچاق کالای دخانیه خارجی و حمایت ازمحصولات کالاهای انحصاری دخانیات اخیرا این موسسه تصمیم گرفته است به اشخاصی که وجود کالای دخانیه قاچاق را بسازمان مبارزه با قاچاق انحصار دخانیات ایران اطلاع دهند پاداش نقدی قابل توجهی به‌تناسب مقدار و اهمیت کالای مکشوفه پرداخت نماید .

مطلعین می توانند مراتب را مستقیما برئیس سازمان مبارزه با قاچاق انحصار دخانیات و یا به تلفن شماره ۵۳۹۱۸ اطلاع داده و مطمئن باشند که نام آنان نیز مکتوم خواهد ماند .

۱-۳ آ-۲۴۸۱۶ انحصار دخانیات ایران

برادر مگذار که برویت تیغ بکشم

آ-۲۶۴۹۶ صفحه ۱۶ همین شماره

ماموریت برای وطنم

بقیه فصل سوم
دوران کودکی من

هیچکس باندازه پدرم بوطن خود ایمان نداشت و این ایمان بدرجه‌عشق شدیدرسیده بود وبهمین‌جهت‌صمیمانه معتقد بود که تمدن ایران‌ازتمام جهات بر تمدن جهان برتری دارد و گاهی ترقیات کشور های دیگر را ناچیز میشمرد ولی در عین حال از روش‌جدید تعلیم‌وتربیت استقبال میکرد وهیچکس مثل او برای پیشرفت‌وپرورش‌اجتماعی ایران اهتمام نداشت و در عین آنکه گذشته درخشان و پر افتخار وطن‌خود را بدیده تکریم و اعجاب مینگریست و بحفظ آداب و سنن باستانی علاقه شدید داشت معتقد بود که برای حفظ تمامیت استقلال و تامین سعادت ملت باید کشور ما بسرعت هرچه تمامتر مراحل ترقی و پیشرفت را که جهان غرب پیموده است طی کند .

بهمین جهت با اینکه کمتر بخارج از کشور مسافرت کرده بود پیوسته فکرش متوجه ایجاد کارخانه های جدید ، دستگاه های مولد برق ،سد ها و تاسیسات آبیاری ، خطوط آهن و راه های‌شوسه ، ساختن شهر ها و ایجاد ارتشهای نیرومند بود .

باآنکه‌سرچشمه اطلاعات ومعلومات پدرم در باره پیشرفت های علمی و صنعتی جهان امروزه درست معلوم‌نبود ولی همیشه از آخرین ترقیات صنعتی و اقتصادی‌ونظامی جهان آگاهی داشت باید گفت که این اطلاعات را درنتیجه علاقه شدیدبمطالعه وولعی که‌دراستفسار و پرسش در موضوعات دقیق فنی‌داشت بدست می‌آورد .

پدرم تنها مردی با پشتکار و هوشیار نبود بلکه سرعت انتقال او از حد معمول تجاوز میکرد.

او کمتر صحبت میکرد بیشتر می اندیشید و هنگام صحبت جمله‌ای کوتاه و پر معنا ادا می‌کرد سخنان او مربوط بموضوع و متضمن حقایق وواقعیات بود و با اینکه بحساب‌دانش و فرهنگ امروز تحصیلات مرتب‌نداشت ولی بطور شگفت‌آمیزی نکات حساس هر مسئله دشواری را اعم ازاشکالات فنی راه‌آهن سرتاسری ایران یا امور مربوط بسیاست خارجی بسهولت درك میکرد .

از سخنان او عزم و اراده و روشنی تصمیم تراوش میکرد و بخوبی معلوم بود که به‌آنچه که میگوید اعتقاد و اعتماد دارد و بهمین جهت سخنانش که از قلب وی برخاسته بود بدون استثنا در قلب شنوندگانش می‌نشست وموثر میافتاد .

وی براعصاب خویش تسلط بسیار داشت‌وبرخلاف تصور بعضی‌ازاشخاص در دوران سلطنت خود هرگز بواقعی خشمگین نمیشد واگر گاهی حالت غضب بخود میگرفت برحسب لزوم و مبنی و مصلحتی بود ولی همواره‌اعصاب خودرا در اختیار داشت .

یکی دیگر از خصائص شگفت‌انگیز پدرم وقت شناسی او در امور سیاسی بود و مانند سیاست مداران بزرك میدانست چه وقت کاری را آغاز ودر چه هنگام از اقدامی اجتناب کند و می‌توانست در ظرف یکدقیقه تصمیم مهمی اتخاذ نماید و یا در صورت اقتضا دهسال برای اجرای تصمیمی صبر و حوصله داشته باشد .

غالبا افکار و نظریات خود رابخوبی در ذهن خویش مورد بررسی قرار میداد و اطراف و جوانب آنرا می‌سنجید و آنگاه آنرا بموقع اجرا میگذاشت و شگفت‌آنکه همیشه وقت مناسب‌رابرای اجرای نظریات خود تشخیص میداد و در این تشخیص هرگز اشتباه نمیکرد .

پدرم ازحیث پشت‌کارواستقامت جسمی نیز برافراد عادی برتری داشت . چنانکه تمام نیروی خود را بیدریغ در تجدید تاسیسات‌مختلف مملکتی بکار میانداخت و ازدیگران نیز همین کوشش را توقع داشت . کلیه سازمانهای دولتی رابراساس جدیدی بنا نهاد و انضباط عجیب و علاقه وی بخدمت بی‌شائبه درکلیه سازمانهای کشور اثر عمیق‌داشت شیوه او چنان بود که اغلب بدون خبر و بطور غیر مترقبه از موسسات کشوری بازدید میکرد و این‌بازدید ها را بیشتر در اول وقت اداری‌انجام میداد تا بوضع حضور و غیاب کارمندان نیز نظارت کرده باشدو هرگاه کارمندی دیر بمحل خدمت خود حاضر میشد از نظر وی‌برکنار نمی‌ماند . مثلا روزی رضاشاه‌اندکی پس از آغاز وقت اداری بوزارت دارائی رفت و دستور داد درهای‌آن وزارتخانه را ببندند . چندتن از کارمندان و از جمله وزیر مسئول که دیر به سر کار خود رسیدند خودرا پشت در بسته یافتند و در نتیجه از کار برکنار شدند . این قضیه نمونه‌ای از مبارزات‌فراوانیست که پدرم بر علیه کاهلی و سستی و مسامحه در امور مداوما بعمل می‌آورد .

رضاشاه نه تنها راه آهن رادر ایران ایجاد نمود بلکه‌ساعات‌خروج و ورود قطارها را معین میکرد و تخطی از آن را جائز نمیشمرد . دراین باره عکسی از پدرم موجود است که هروقت بدان مینگرم مسرور میشوم واین عکس در یکی از قطار های مسافری درحالیکه به ساعت خود نگاه میکند: برداشته شده‌است و آثار مسرت و رضایت در چهره پدرم مشهود است زیرا مشاهده میکند که قطار درست به موقع و سر ساعت معین وارد ایستگاه میشود .

در تاریخ ایران جدید پدرم نخستین کسی است که وقت‌شناسی را بمردم تعلیم داد و اهمیت آنرا دائما گوشزد مینمود در اصل‌تنبیه و تشویق پدرم بیشتر به جنبه تنبیه متمایل بود تا به تشویق و پاداش زیرا باعتقاد او کسی که کار خود را خوب انجام میدهدبوظیفه خویش رفتار کرده‌است برعکس‌اگرمیدید کسی در انجام وظیفه قصوری کرده یا بنادرستی عملی را انجام داده‌است چنان رفتار میکرد که خاطی تمام عمر را در پشیمانی بسر میبرد . رویه پدرم در کارهائی که باید انجام میگرفت حاکی‌ازآگاهی او بطبیعت مردم خاور زمین و بر اساس قدرت آمرانه استوار بود ولی در سالهای اخیر که جامعه ما باصول دموکراسی آشناتر گشته است اتخاذ رویه دیگری غیر از شیوه پدرم برای حاضر کردن‌افراد بانجام وظائف ثمرات نیکو تری ببار آورده است .

برای تحریض مردم بجانفشانی و کوشش پدرم به نیروی اخلاقی و معنوی خویش تکیه داشت ونتیجه این اتکاء هرگز منفی نبود زیرا ملت ایران از نظر همان احترامی که بپدرم داشت و ترس از سخط وی از نقشه ها و هدفهای اوپیروی مینمود .

در آغاز سلطنت پدرم مردم از روی عشق وعلاقه بوی مینگریستند ولی در اواخر دوره سلطنت چون برای پیشرفت امور مجبور بود به فشار و اعمال قدرت متوسل شود این عشق و علاقه بحس احترام و تسلیم مبدل گشت‌ودرهرحال‌درتمام دوران سلطنت خود در کلیه افراد ملت نفوذ معنوی شگرف داشت .

شماره ۵

مجلهٔ مقاومت ملی

مجموعه‌ایست: علمی، اجتماعی، ادبی،هنری، نفیس‌وپرارزش باجلد رنگی وبی‌نظیر.
ببهای ده ریال در دست روزنامه فروشهاست.
آ-۲۳۹۷۹

تعلیمات دینی

نگارش دکتر ناصرالدین صاحب الزمانی

جلداول برای کلاسهای ۲-۳-۴ وجلددوم برای۵-۶دبستانها آموزگاران گرامی را بدستوراستفاده ازاین‌کتاب‌که باروشی سهل وساده، مطابق ذوق وفهم دانش آموزان نگاشته شده دعوت میکنیم .
ناصر خسرو مؤسسه مطبوعاتی عطائی وسایرکتابفروشیهای تهران وشهرستانها. آ-۲۳۶۸۳ ۱-۲

ذامن پلیسه ترگال بازنشوهم‌طرح
مغازه ترگال ۷۰۱ - خیابان شمیران - باغ صبا

با نهایت تاثر و تاسف در گذشت ناگهانی مرحومه مغفوره **بانو اعظم تهرانی** را باطلاع فامیل و دوستان محترم میرساند مجلس ختم مردانه آنمرحومه از ساعت ۹ الی ۱۱روز پنجشنبه بیست ویکم مهر ماه در مسجد ارك و مجلس ختم زنانه عصر همان روز در منزل شخصی واقع در خیابان‌فرهنك کوی سیاح پلاك ۳۵ منعقد خواهد بود .
حاج حسین تهرانی-حسن‌افشاری -حاج حسن‌کیهانی- حاج مهدی کیهانی - جعفر کیهانی - سروان مجتبی طیبی - محسن طیبی - رضا قائمی -حسین قائمی - محمد آقا وطنی- علی اکبر رضائی - اصغر مبلی آ-۲۳۹۶۱
مصیبت وارده را بعموم بازماندگان آنمرحومه مخصوصا آقایان حسین تهرانی و حسن افشاری مدیر بنگاه افشاری برادران آنمرحومه تسلیت میگوئیم .

با نهایت تاسف فوت **آقای محمد علی نقره کار** را در بابل باطلاع‌دوستان و آشنایان میرساند مجلس ختم مردانه آنمرحوم از ساعت نه صبح الی دوازده روز ۲۲ مهر ماه در مسجد بی سیم نجف آباد بخش ۲۱ منعقد خواهد بود .
علی اکبر نقره کار - علی اصغر نقره کار - غلامعباس نقره کار - حسین شعبانی - اکبر شعبانی - حاجی عزیزاله شعبانی - سلیمان پویان - حسین پوربخش -حسین‌کرمانی آ-۲۳۹۸۱
بخانواده محترم نقره کار و عموم بازماندگان آنمرحوم مخصوصا آقای علی اکبر نقره کار مصیبت وارده را تسلیت می دهیم .

با نهایت تاسف و تاثر فوت شادروان **علی رهبری** را باطلاع دوستان و خویشاوندان میرساند شب هفت آنمرحوم روز جمعه ۲۲ر۷ر۳۹ از ساعت ۳ تا ۵ بعد از ظهر در امامزاده عبداله بر گذار و با تشریف فرمائی خود روح آنمرحوم را شاد فرمایند .
امیر رهبری - منوچهر رهبری - حسین رهبری - فاطمه رهبری - فروزنده رهبری - ایران رهبری - فریدون رهبری -فرخ رهبری - حبیب‌اله صفاریان - علی صفاریان- ذبیح‌اله صفاریان - منیره صفاریان - احمد پروانه - فرخنده پروانه - غلامعلی دری - اسماعیل رهبری

چون روز چهار شنبه بیستم مهر ماه جاری مصادف با شب سال در گذشت شادروان **سید محمد حسین مداینی** میباشد لذا هزینه مراسم مربوطه بمصرف اطعام مستمندان و امور خیریه میرسد .
آ-۲۳۹۴۷ **مهندس مهدی مداینی - علیمحمد مداینی**

تشکر و معذرت

از نمایندگان محترم جناب آقایان دکتر حسابی و آقای فرود و دوستان و همشهریهای عظام‌وهمکاران محترم اصناف و افسران ارتش و شهربانی که در مراسم شب هفته برادر نا کامان **مصطفی کمال خانی** همدردی و تفقد فرموده‌اند بی نهایت ممنون و سپاسگزاریم چنانچه بعلت تالمات روحی در عرض تشکر حضوری تاخیری روی دهد استدعای عفو و بخشش را داریم .
کمالخانی - خداوردیان - ایلخانی - رضائی -صلاحی- سیف‌اللهی - قاضی مرادی - سلطان مرادی - اشراق- مرتضائی آ-۲۳۹۹۱

ازسروران معظم وکلیه بستگان ودوستان عزیز واهالی محترم و حق‌شناس سمنان که درمراسم تشییع ومجالس ختم و هفته بزرك‌خاندان معتمدی مرحوم دکتر سیدابوالفضل معتمدهاشمی شرکت فرموده یا بوسیله نامه وتلگراف ابراز همدردی و مرحمت فرموده‌اند صمیمانه‌تشکر نموده سلامت وسعادت وطول عمر ذوات معظم‌را ازخداوند خواستار بوده چنانچه درشرفیابی وعرض امتنان وتشکر قصور یاتاخیری رخ‌دهد طلب عفو وبخشش داریم.
ابوالقاسم معتمدی -سرگرد فضل‌اله معتمدی -جعفر معتمدی - ناصر معتمدی -محمد علی معتمدی - سید محمد صدر - حسن معتمدی

تشکر ومعذرت

بدینوسیله از سلسلهٔ جلیله علماء وروحانیون ووعاظ دامت‌برکاتهم وارباب محترم‌جرائد و هیئات دینی وعموم طبقات مختلف که‌در مراسم تشییع وترحیم مرحوم والده‌ماجدحجت‌الاسلام‌والمسلمین سیدمحمدحسین آیت‌میردامادی اظهار همدردی نموده یابوسیله نامه وتلگراف وبرگذاری مجالس ترحیم درتهران وشهرستانها موجبات تسلی قلب بازماندگان‌را فراهم فرموده‌اند تشکر وقدردانی می‌شود وچنانچه بواسطه تالمات‌روحی قصوری درجواب وشرفیابی حضوری شده‌امید عفوداریم .
آ-۲۳۹۱۷ **سید جعفر میردامادی -سید محمدباقرآیت‌میردامادی**

آقای سیروس نراقی

اینك که پس از سه سال‌تحصیل منظم و بسیار درخشان و احرازرتبه اول میان فارغ التحصیلان رشته طبیعی‌این دبیرستان درمسابقه‌وروودی **دانشکده پزشکی تهران نیز با ابراز لیاقت و شایستگی فراوان‌نفر اول شده‌اید** اولیاء دبیرستان باکمال خوشوقتی و مسرت این پیروزی افتخار آمیز و بزرك را بشما که پیوسته در مدت تحصیل‌طز همه‌جهت سرآمد دانش‌آموزان بوده‌ایدتبریك گفته پیشرفت و بهروزی شما را درادامه تحصیلات عالیه و کسب افتخارات علمی برای میهن عزیز آرزو میکنند .**ضمنا برای این دبیرستان مایه مباهات و سرافرازی است که در دو سال اخیر نفراول قبولشدگان مسابقه ورودی دانشکده پزشکی تهران از فارغ التحصیلان این دبیرستان بوده‌اند.** دبیرستان رازی

آگهی دعوت عمومی

از عموم همکاران محترم اعضاء اتحادیه‌صنف فخار دعوت میشود که‌روز یکشنبه ۲۴ر۷ر۱۳۳۹ ساعت ۵بعدازظهر در جلسه عمومی صنف که‌در محل اتحادیه تشکیل میگردد حضور بهمرسانند.
دستور جلسه :
۱-مذاکره درمورد عوارض شهرداری
۲-مذاکره در مورد مالیات صنفی
۳- مذاکره درمورد بیمه‌های اجتماعی کارگران
بدیهی‌است درصورت عدم حضور حق‌اعتراضی باقی نخواهد بود.
رئیس هیئت مدیره اتحادیه صنف فخار -عباس گورنك

ماشین نویسی
اگر میخواهید پیروزی شما در مسابقات حتمی گردد ماشین‌نویسی را در آموزشگاه بیژن یاد بگیرید .
میدان ژاله جنب پمپ بنزین
آ-۲۳۷۸۱ ۱-۱۰

بیماریهای آمیزشی مجاری ادرار- سستی و ناتوانی مردان
خیابان صبی علیشاه
دکتر یحیی صدری

قابل توجه دبیران محترم ادبیات ودانش آموزان‌ودانشجویان ادبیات

تاریخ مفصل ادبیات ایران

ازپیش ازاسلام تا عصر حاضر
تالیف دکتر حسین فریور منتشر گردیده است
انتشارات امیرکبیر - شاه آباد- ناصرخسرو

ترجمهٔ تفسیر طبری

اولین ترجمه وتفسیر قرآن مجید بفارسی درعصر منصوربن‌نوح سامانی
(۳۵۰-۳۶۵)
باهتمام حبیب یغمائی
محل‌فروش: دبیرخانه دانشگاه - کتابفروشیهای معتبر
آ-۲۳۹۹۹

با نهایت تاسف در گذشت شادروان **سرهنك رحیم‌بنان** را باستحضار میرساند مجلس ترحیم آن مرحوم از ساعت ۳و نیم تا ۵و نیم بعد از ظهر روز شنبه ۲۳ ماه جاری‌درمسجد مجد بر گذار میگردد .
رئیس اداره اردنانس ارتش .سرلشگرخزاعی

با نهایت تاثر و اندوه در گذشت ناگهانی **سرهنك‌رحیم بنان شیرازی** را باطلاع دوستان معظم و همشهریان محترم میرساند مجلس فاتحه آنمرحوم روز شنبه ۲۳ مهر ماه از ساعت ۳و نیم تا ۵و نیم بعد از ظهر در مسجد مجد برپاست مجلس تذکر زنانه همان روز و ساعت در منزل شخصی آن مرحوم واقع در خیابان صبا شمالی چهار راه دمشق شرق بیمارستان ورجاوند کاشی ۲۵ منعقد میگردد .
کاظم بنان - منصور بنان - محمد تقی بهبهانی -جواد ملکپور - صادق ملکپور - نادر بنان - بزرك گلشن - حسین شرقی - ایرج گلشن - سرتیپ افزند - سرهنك نمازی - سرهنك پاد آ-۲۳۹۶۷ ۱-۲
بخانواده محترم بنان بویژه بازماندگان آنمرحوم تسلیت می دهیم .

با نهایت تاسف در گذشت مرحومه **بانو سکینه** والده سید حسن فاطمی را باطلاع بستگان و دوستان میرساند مجلس ختم مردانه آنمرحومه روز شنبه ۲۳ مهر ماه جاری از ساعت ۹ الی ۱۱ صبح در مسجد ارك و ختم زنانه روز پنج شنبه ۲۱ مهر از ساعت سه الی ۵ بعد از ظهر درمنزل‌شخصی خیابان بهار کوچه پاك پلاك ۱۱۴ بر قرار میباشد .
سید مهدی فاطمی - حسن فاطمی - سید عبدالرحیم فاطمی - مهندس جعفر فاطمی - مهندس علی فاطمی -محمود انیسی - سرهنك مصطفی سرمد - سروان محمود فاطمی - محسن معینی - بهمن مینائی - امیر حسین خزائلی - محمد اردو خانی - محمد فاطمی - آ-۲۳۹۸۹
بعموم بازماندگان آنمرحومه‌مصیبت وارده راتسلیت میدهیم

چون روز یکشنبه ۲۴ مهر مصادف با شب یکمین سال درگذشت شادروان **سرهنك احمدنظیری**میباشدباین مناسبت از ساعت ۳ الی ۶ بعد از ظهر مجلس تذکری در منزل شخصی آنمرحوم خیابان آمل مقابل کلانتری ۱۳ منعقد است از کلیه سروران مکرم و دوستان و اقوام محترم تقاضا میشود با شرکت خود روح آنمرحوم را شاد و باز ماندگان را سرافراز فرمایند **خانواده های نظیری - فلاحی - آیرملو**

فوت مرحوم **آقای مرتضی قلی عباسی** را باطلاع فامیل و دوستان محترم میرساند مجلس ختم مردانه پنجشنبه ۲۱ر۷ر۳۹ از ساعت ۱۵ الی ۱۸ در مسجد مظهری واقع در خیابان قزوین چهار راه ملك و ختم زنانه همان روز در منزل آنمرحوم خیابان امیریه کوچه دلبخواه بر قرار است .
سروان رضا قلی عباسی - حاجی اسماعیل عباسی - سرتیپ نجفقلی عباسی - سروان جعفر قلی عباسی - نادر قلی عباسی - سرهنك اسکندر عباسی - مصطفی دادفر - سرهنك مجید نقدی - سرهنك حمید نقدی - سرهنك‌موسی نقدی - شاهپور عباسی - سرهنك امیر باقری -مهندس مهدی نورائی - مهندس احمد نورائی - سیف‌اله دولو قاجار- حبیب‌اله دولو قاجار - محمد پرنده آ-۲۳۹۳۵
بعموم بازماندگان‌آنمرحوم مصیبت وارده‌راتسلیت میدهیم

بدینوسیله باطلاع کلیه دوستان و آشنایان وفامیل محترم‌صادقی‌میرساند که روز پنجشنبه ۲۱ مهرماه مصادف‌بایکمین‌سال‌درگذشت مرحوم**حاج‌محمدحسین‌صادقی معمار** طاب‌ثراه میباشد.مجلس تذکری در آرامگاه آنمرحوم واقع‌در قم‌خاك فرج‌از ساعت ۲ بعد از ظهر الی ۵ بعدازظهر بر پا میباشد . از دوستان و آشنایان دعوت میشودکه‌برای شادی روح آنمرحوم در این مراسم شرکت فرمایند
خاندان صادقی

بقیه آگهیهای ترحیم وتسلیت درصفحه ۱۹

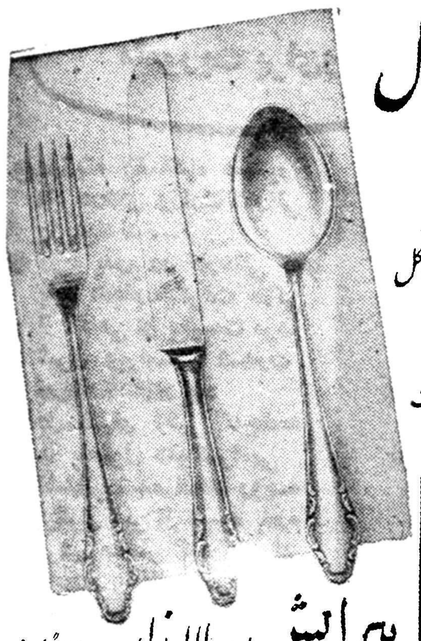

کارد چنگال
۹۰ نقره
ساخت کارخانه هنکل
(علامت دوبچه)
یک عمر خدمتگزار شماست
HENCKELS
پیرایش - لاله‌زار سازمان پیرایش
کاردوچنگال ۹۰ نقره و۲۰ نقره پیرایش یك عمر زینت سفره شماست

مراسم هفته مرحومه **بانو منطقی** در روز ۵ شنبه ۲۱ مهر ماه از ساعت ۳ الی ۵ بعد از ظهر در آرامگاه خاندان منطقی واقع در امامزاده عبداله بر گزار میشود وسیله رفت‌و آمد نیم ساعت قبل از وقت مقرر در خیابان جنوبی پارك شهر کوچه طباطبائی کوچه منطقی آماده است
آ-۲۴۰۰۰۳ **خانواده منطقی**

بمنظور تجلیل از روان پاك مرحوم **لقمان نفیسی** مجلس فاتحه و یاد بودی از ساعت ٤ تا ٦ بعد از ظهر روز ۵ شنبه ۲۱ مهر ماه جاری در باشگاه شرکت سهامی بیمه ایران واقع در خیابان فخر آباد سه راه فخر آباد منعقد میباشد . از دوستان گرامی انتظار دارد با تشریف فرمائی خود روح آن مرحوم را قرین شادی فرمایند . **اشتهاردی**

بدین وسیله باطلاع اعضاء محترم باشگاه میرساند که جلسه یاد بودی بمناسبت فوت مرحوم **لقمان نفیسی**مدیرعامل اسبق شرکت بیمه ایران از ساعت ٤ تا ٦ بعد از ظهر روز ۵ شنبه ۲۱ مهر ماه در محل باشگاه منعقد است .
آ-۲۳۹٤۹ **هیئت عامله باشگاه بیمه**

کل من علیها فان
خانواده های میری لواسانی - لواسانی - حسینی مدنی- لاری - بیك زاده - البرز کوه - قلی بیکیان - غریبیان - ظهیریان - مقصود پور
در گذشت مرحومه **ماه سلطان خانم میری لواسانی** بزرك‌بانوی‌خاندان‌میری‌لواسانی‌والده‌آقایان حاج سید **محمد** سید جمال - سید کمال - حاجی سید کاظم وسید حسین و بانوان زهرا - ام‌البنین - میری لواسانی را باطلاع کلیه فامیل و دوستان و آشنایان میرساند مجلس ترحیم آنمرحومه در روز پنجشنبه ۲۱ر۷ر۳۹ (فردا) از ساعت ۳ الی ۵ بعد از ظهر در مسجد فخرالدوله واقع در دروازه شمیران منعقداست ضمنا همین روز و ساعت مجلس ترحیم زنانه نیز در منزل آقای سید حسین میری لواسانی واقع در میدان فوزیه خیابان امین الدوله کوچه داوری پلاك شماره ۸ بر پاست و همچنین در روز جمعه ۲۲ر۷ر۳۹ پس فردا مجلس ترحیم دیگری نیز در لواسان بزرك‌منعقد است از کلیه آشنایان ولواسانیهای مقیم‌مرکز تمنی میشودبا شرکت در مجلس و صرف ناهار و تلاوت قرآن مجید روح آنمرحومه را شاد فرمایند .

بدینوسیله در گذشت‌مادربزرك ارجمندم **بانوماه‌سلطان میری لواسانی** را باطلاع کلیه دوستان و آشنایان و همکاران ارجمند میرساند مجلس ترحیم و روز و محل آن‌فوقا ذکرشده است **سید مسلم میری لواسانی قاضی دادگستری**
آ-۲۳۹۸۷
بعموم بازماندگان آنمرحومه‌مصیبت وارده راتسلیت میدهیم

بدینوسیله یکمین سال درگذشت مادر عزیزمان مرحومه **بانو زرین تاج جمشیدی** را باطلاع میرساند هزینه بر گزاری مراسم سال آنمرحومه بمصرف امور خیریه خواهد رسید
شریفه دیبائیان - نفیسه حبیبی -بدری جمشیدی

آگهی‌های تسلیت

با نهایت تاسف مصیبت وارده را به جناب آقای مجیدی ریاست محترم‌اداره کار پردازی کل قند و شکر تسلیت عرض میکنیم .
شکیبی - مجلسی - خاکسار - رحیمی - متحیری‌نژاد- سعیدی صباغچی- هایگی - هادوی - قانع -نبوی -سجادی

سرکار علیه خانم‌خدیجه اردبیلی مدیردبستان‌بهرام‌دختران
مصیبت وارده را تسلیت عرض میکنیم .
آ-۲۳۹۳۷ **کار کنان دبستان بهرام**

دوشیزه عشرت آباذری
مصیبت وارده را بجنابعالی صمیمانه تسلیت عرض می کنم **غلامعلی وفادار**

مصیبت وارده را بخانواده محترم آبادیان تسلیت‌گفته بقای عمر آن خانواده را خواهانیم
آ-۲۳۹٦۵ **سرتیپ سیوشانسی و بانو**

خروشچف با آخرین شکست خود روبرو شد

بقیه ازصفحه اول

مجمع عمومی با ٦١ رای موافق و ١٢ رای مخالف و ٢٥ رای ممتنع تصمیم گرفت که مسئله خلع سلاح مطابق معمول در کمیسیون سیاسی مجمع عمومی مطرح شود .

اولین سخنران نیکیتا خروشچف نخست وزیر شوروی بود . وی طرح قطعنامه ای را تسلیم مجمع‌عمومی‌نمود که بموجب‌آن‌میبایستی مذاکرات‌مربوط به خلع سلاح در مجمع عمومی مطرح گردد .

با شرکت روسای دول

خروشچف‌ضمن بیانات‌خودپیشنهاد نمود که روسای دولی که تاکنون نیویورك را ترك کرده‌اند مجددا به نیویورك باز گردند و در حضور آنها مسئله خلع سلاح در مجمع عمومی مطرح گردد . نخست وزیر شوروی گفت چنانچه این امر مقدور نیست‌در بهار آینده یك جلسه فوق‌العاده مجمع عمومی به نمایندگی روسای دول در اروپا ـ ژنو ، مسکو یا لنین گراد ـ تشکیل گردد تا مسئله خلع سلاح را مورد بر رسی قرار دهد .

نخست وزیر شوروی گفت چنانچه مجمع عمومی تصمیم بگیرد که مسئله خلع سلاح را در جلسات کنونی خود مورد بر رسی قرار دهد لازم است‌تمام روسای دول عضو سازمان ملل متحد در جلسات رسیدگی به مسئله خلع سلاح شرکت کنند تا بدین ترتیب در اطراف این مسئله حیاتی تصمیم فوری اتخاذ گردد .

خروشچف سپس امریکا را مورد انتقاد قرار داد که سیاست « درآستانه جنك» جان فوستر دالس راهنوزتعقیب میکند .

نخست وزیر شوروی این حقیقت که اکثریت روسای دول و حکومت ها از نیویورك به کشور های خود مراجعت کرده و یادرحال ترك‌نیویورك هستند نشان میدهد که آنها اعتمادی به جلسه کنونی مجمع عمومی ندارند و انتظار ندارند که مجمع عمومی وقت خود را صرف مسئله‌ای باین اهمیت یعنی خلع سلاح بکند .

امریکا حاضر نیست

نخست وزیر شوروی افزود بعلت مبارزات انتخاباتی در امریکا بنظر میرسد که حکومت امریکا مایل‌نیست تعهدات جدید و مهمی قبول کند و بدون شرکت موثر و فعال امریکامحال است بتواند به توافقی در مورد خلع سلاح رسید .

پس از پایان بیانات خروشچف هاوارد گرین وزیر امور خارجه‌کانادا ضمن نطق کوتاهی پیشنهاد خروشچف را رد کرد و پیشنهاد نمود که‌مذاکرات مسئله خلع سلاح باید طبق سنت پیشین در کمیسیون سیاسی سازمان ملل متحد مطرح و مورد بر رسی‌قرار گیرد .

پس از نماینده کانادا جیمز وادزورث نماینده امریکا رشته سخن را دردست گرفته و ضمن رد پیشنهاد خروشچف دولت شوروی و سایر کشور های کمونیستی را مسئول‌شکست مذاکرات ده جانبه ژنو در موردخلع سلاح‌دانست و گفت هر زمان که شوروی خود را در برابر پیشنهاد های قاطع و جدی خلع سلاح می بیند میخواهد بنحوی از انحاء از زیر بار مذاکره جدی در اطراف این مسئله شانه خالی کند .

وادزورث ضمن مخالفت با طرح‌مسئله خلع سلاح در مجمع عمومی گفت در حقیقت شوروی مایل نیست بطورجدی مسئله خلع سلاح را در کمیسیون سیاسی مورد بر رسی قرار دهد و علاقمند است که در جلسات مجمع عمومی وقت را به نطق های تبلیغاتی بگذارند .

موشك مانند سوسیس

خروشچف مجددا پشت تریبون قرار گرفت‌و بالحن هیجان انگیزی گفت ما از آن جهت مایل هستیم که مذاکرا ت‌خلع سلاح در مجمع عمومی مطرح گردد که خوب با بوی کمیسیون بازی آشنا نیستم.

خروشچف دراین هنگام باصدای بلند گفت صبر ما به آخر رسیده آخرین امید ما اینست که‌مجمع‌عمومی موفق به حل مسئله خلع ـ سلاح گردد زیرا چنانچه جنك شروع شود تمام دنیا در آتش آن خواهد سوخت . ما از جنك ترسی نداریم . چنانچه آنرا بماتحمیل کنند ما نبرد خواهیم کرد وپیروز میشویم اما عده زیادی کشته‌خواهند شد و این شما هستید که مسئول خواهید بود .

خروشچف گفت چنانچه مامسابقات تسلیحاتی را ادامه دهیم جنك روی خواهد داد و ما آنرا خواهیم برد . اما خیلی از شما ها که اینك در اینجا حاضر هستید دیگر وجود نخواهید داشت. شما مایلیدسخنان

بقیه در صفحه چهارم

جریان روز

حریفان مبارزه -۲-

علاوه بر مدعیان جدی‌نامزدی ریاست جمهوری آمریکا ـ نیکسون ، کندی و لیندون‌ب. جانسون ـ وکاندیداهائی که خود مستقیما فعالیت نمیکردند ـنلسون راکفلر و آدلائی ـ استیونسون ـ دو حریف دیگر نیز بودند که با همه مجاهدات خود هرگز جدی تلقی نشدند. و یکی از آنها ، سناتور هوبرت هامفری ، لیبرال‌ترین مدعی ریاست جمهوری امریکا که خود را کاندیدای مردم می‌نامید کمترین احتمال برد را از همان آغاز داشت .

سناتور ٤٨ ساله مینسوتا که فقر را در دوران کودکی تجربه کرده است برای‌جامعه محافظه کاری مانند امریکا بیش از حد پیشرو است .

او از این درشگفت است که چگونه کشوری با ثروت بیمانند آمریکا اجازه میدهد هنوز گروهی از مردمانش در کلبه ها زندگی کنند و درآمد سرانه آنها در سال کمتر از ۳ هزار دلار در سال باشد .

هامفری باوجود نیروی‌خستگی ناپذیر ، فصاحت غیر عادی و ذهن گشاده خود تنها نماینده اقلیتی از مردم آمریکا است، یك اقلیت کوچك که هنوز از رفاه و ثروت اکثریت بزرك جامعه برخوردار نشده است .

مبارزه بی‌امیدهامفری بیش از آنکه در شرائط کنونی آمریکا موثر باشد منادی‌بحث های بزرك آینده بود .اومدافع امری است که اگر چه امروز طرفداران زیادندارد فرداممکن است در پرتو بحرانهای سخت داخلی و خارجی بعنوان راه چاره اساسی شناخته شود .

هامفری بعنوان جدی‌ترین نماینده مکتب مداخله حکومت فدرال‌ولیبرالیسم‌جدیدامریکائی شاید آینده بزرگی داشته باشد . اما در حال حاضربیش از رهبری سیاسی باید برهبری ایدئولوژیك یك اقلیت نسبتا کوچك قناعت کند .

او پیش از آنکه ستایش و احترام را جلب کند ترس هم‌میهنان محافظه کار خود را برمی‌انگیزد .

در جامعه‌ای که از مردمان مرفه‌الحال تشکیل شده است، در صحنه‌ای که نیکسون با کمال آسانی می‌تواند خود را «محافظه کار» بنامد و هیچ بیمی از شکست در برابر «لیبرالهای مترقی» نداشته‌باشد هامفری تندروجائی برای آرزو های بزرك‌خودنخواهدداشت.

اگر او نماینده شکست رادیکالیسم در انتخابات۱۹٦۰ آمریکا بود سناتور استوارت سیمینگتون را باید مظهر ورشکستگی سیاست پیشگان معمولی در این‌انتخابات‌دانست. او خود نمونه یك سیاست‌پیشه معمولی است بدون هیچ صفت فوق‌العاده، بدون‌اصول‌درخشنده وبزرك ، هزاران تن مانند او در سراسر این کشور پهناور یافت میشوند . این مردان چگونه پیش میروند چگونه‌راه خود را میگشایند،وراه‌دیگران را می‌بندند و چگونه حتی به کشورخودخدمات بزرك‌میکنند؟ استوارت سیمینگتون مانند حامی بزرك خود هاری‌ترومن در وضعی است که می‌تواند پاسخی برای‌این‌سئوالات‌باشد. او نیز مردی کم و بیش عادی است در موقعیت ها یااحتمالات بزرك و او نیز عزم و استحکام کافی دارد که اگر مردبزرگی نباشد بعضی کارهای بزرك بکند .

مسئله سیمینگتون‌وامریکا

در آستان مجمع ملی حزب دمکرات در آن بودکه‌آیاهنوز در برابر مشکلات غول آسای داخلی و خارجی جائی برای مردان کار آمد معمولی‌هست یانه ؟ آیا هنوز باید اجازه‌داد که سیاست بازی های معمولی، سیاست پیشگان معمولی رادر موقعیت های بزرك قرار دهد؟ آیا در این عصر بحث های بزرك و مسائل بزرك مردی‌فقط به نیروی یك شبکه گسترده سیاست پیشگان ایالات وشهر ها حق دارد مهمترین مشاغل را عهده‌دار شود ؟

اما آمریکا آشکارا وارد عصری شده است که سیاست باید دست کم چهار سال‌یك بار جای خود رابه‌سیاستمداری بدهد ، به آنچه ما ایرانیهادر گذشته شهریاری مینامیدیم .

داریوش همایون

ملوان کشتی بالتیکا بامریکا پناهنده شد

نیویورك ـ آسوشیتد پرس ـ ۱۱ اکتبر ـ ملوان روسی که روز گذشته هنگام گردش باهمراهان خود درخیابانها فرارکرده وتقاضای پناهندگی سیاسی نموده از اهالی استونی است .

وی ویکتورجانیمتز نام دارد و ۲۹ سال از سن او میگذرد .

نامبرده روغنکار درجه اول کشتی بالتیکا بوده است که خروشچف نخست‌وزیر شوروی را به‌نیویورك‌آورد.

اداره مهاجرت آمریکا اظهارداشت که وی اکنون تحت نظراست‌تاهنگامی که درباره وضع او بدقت تحقیقاتی عمل آید و رسما با تقاضای پناهندگی سیاسی او موافقت شود .

ستمگری مانند هیتلر

در واشنگتن وزارت دادگستری اعلام داشت که‌درباره‌موافقت‌باپناهندگی سیاسی این ملوان هنوز هیچگونه تصمیمی اتخاذ نشده است .

روزنامه «جرنال امریکن» از قول ملوان مذکور مینویسد که‌اوگفته‌است «بنظر من خروشچف ستمگری نظیر هیتلر است.»

من طی اقامت خود در آمریکامتوجه شدم آنچه که در شوروی راجع به کشور شما میگفتند فقط تبلیغات بوده است .

ملوان مذکور گفته است که بما هرگز اجازه داده نمیشد که به تنهائی در ساحل حرکت کنیم .

خود من دستور داشتم ملوانی بنام «سیمون» را هنگام پیاده شدن‌ازکشتی تحت نظر داشته باشم و اطمینان‌دارم که چنین دستوری نیز راجع به من به سیمون داده شده‌بود .

این طریقه جاسوسی در شوروی است .

ما باید جاسوس یکدیگر باشیم و بفهمیم که چه کسی مخالف سیستم شوروی است و بچه دلیل مخالف است .

هر ملوان روسی نقش یك جاسوس را بعهده دارد .هر گاه که ما به‌بندری پیاده میشویم هر چیز تازه‌ای را که می‌بینیم باید گزارش دهیم ولی من ملوان هستم‌ونمی‌خواستم‌چنین‌ماموریت هائی داشته باشم . از اینرو ازمدتها پیش نقشه فرار میکشیدم .

ازراه دستشوئی

روز گذشته با سیمون از کشتی پیاده شدیم و در حالیکه ٥ ساعت مرخصی داشتیم در خیابان شلوغی‌که در نزدیکی بندر بودبه‌قدم‌زدن پرداختیم پس از اندکی گردش تصمیم گرفتیم داخل رستورانی شده چیزی بخوریم . وقتی سر میز نشسته بودیم من‌بسیمون گفتم که میخواهم بدست شوئی‌بروم ولی در واقع نقشه فرار را می‌کشیدیم .

دردست شوئی دری وجود داشت‌که پس از مشاهده آن بنظرم رسید راهی برای فرار میتواند باشد . آنراگشودم وراهی بخارج یافتم . بسرعت شروع بدویدن کردم و هنگامی که حس کردم دیگر سیمون بمن دسترسی‌ندارد آنوقت قدمهای خودرا آهسته تر کردم تا بیك ملوان آمریکائی رسیدم و بوسیله او نجات پیدا کردم.

پس از آنکه موضوع فرار ویکتور افشا شد یك عضو رسمی کنسولگری روسیه بهمراه ده‌نفر دیگر در اداره مهاجرت حاضر گردید تا از ماجرا مطلع گردد .

ملوانی که ویکتوررابااداره مهاجرت آورده اظهار داشته که وی بهیچوجه‌از این موضوع که‌جاسوسان روسی‌مزاحم او شوند هراسی ندارد .

وی گفت طبق مذاکراتی که‌در اداره مهاجرت بعمل آمده قرار است برای ویکتور کاری پیداشود .

شوروی بزرگترین رقیب نفت خاورمیانه

بقیه ازصفحه اول

محافل نفتی غربی‌میگویند درفاصله میان اورال و ولگا یك میدان نفتی‌عظیم در روسیه کشف شده که ذخایر آن معادل ذخایر نفتی عربستان سعودی است .

رقیب خطرناك اعراب

مامورین مخفی شرکت های نفتی این موضوع را کشف کرده‌اند . متخصصین نفتی غرب معتقدند که یکی از مسائل مهم مورد بحث در کنفرانس نفتی عرب در بیروت بر رسی‌این‌کشف جدید خواهد بود . چه بدین ترتیب نفت شوروی رقیب خطرناکی برای کشور های صادر کننده نفت‌خاور ـ میانه خواهد شد .

بعضی از کار شناسان معتقدند که ذخایر نفتی این منطقه برابر مجموع ذخایر نفتی کویت و عربستان سعودی است .

بدین ترتیب روسیه با قدرت بسیار زیاد تری میتواند وارد بازار بین المللی نفت شود و اعراب راتحت فشار قرار دهد . اگر اعراب بکوشند قیمت نفت خود را بالا برند در رقابت بروسها خواهند باخت . اگر هم بخواهند با روسها کنار آیندوهمکاری ایجاد کنند معنی آن تقلیل قیمت نفت است . در نتیجه تقلیل در مدت ـ کوتاهی در آمد نفتی اعراب تقلیل زیادی می یابد .

بهانه رقابت روسیه

شرکت های نفتی غربی میگویند تقلیل قیمت های کنونی نیز بیشتر گناهش بگردن روسها ست .

باید دانست که این تقلیل درحال حاضر در مدیترانه شرقی پنج سنت و در خلیج فارس هشت سنت برای هر بشکه نفت خام (هر ٦ر٢٩ بشکه برابر یك تن است) میباشد .

زیانی که از این تقلیل به‌عربستان سعودی وارد شده به ٢٥ میلیون دلار بالغ میشود . اعراب مدعی هستند که موضوع رقابت روسها بهانه است و تقصیر را بگردن شرکت های نفتی میاندازند . زیرا روسها فقط روزانه ٣٥٠ر٠٠٠ بشکه نفت وارد بازار می سازند حال آنکه تولید دنیا روزانه۱۷ میلیون بشکه است .

روزی یك میلیون بشکه

در پاسخ اعراب متخصصین نفتی غربی میگویند نفت شوروی در بازار های اصلی آنها با قیمت کمتری وارد شده است . مثلا روسها در بازار ایتالیا ٢٠ در صد ارزانتر از بهای اعلان شده قبلی نفت فروخته‌اند . در سوئد و آلمان غربی هم اکنون میان پنج و ده در صد مصرف نفت‌راروسها میفروشند . کوبا کاملا بدست روسها افتاده است و پانزده در صد مصرف نفت مصر را روسها میدهند .

شرکت های نفتی میگویند باید بر سر این بازار ها با تقلیل قیمت و امثال آن با روسها بجنك پردازند و در غیر آن صورت بکلی در برابر روسها ور شکست خواهند شد .

روسها میتوانند با کشف میدان جدید صادرات خود را تا روزی یك میلیون بشکه برسانند و هم اکنون لوله های نفتی را از این میدان به‌قلب اروپا و دریای سیاه و دریای بالتیك میکشند .

کنفرانس نفتی اعراب دنباله رو سازمان صادر کنندگان نفت است

لندن ـ ۱۱ اکتبر ـ یونایتدپرس ـ متخصصین نفتی انگلیس امروز گفتند ضمن آنکه کنفرانس نفتی عرب‌که از۱۷ اکتبر در بیروت منعقد میشود به قسمت وسیعی از مسائل نفتی خاورمیانه توجه‌خواهد نمود، بیشتر بحث‌های نفتی آن محتملا برسر طرح جدید ایجاد «سازمان صادر کنندگان‌نفت (اوپك)» دور میزند. هدف این سازمان تثبیت بهای‌نفت‌است

ماه گذشته در بغداد پنج‌کشور صادر کننده نفت که مجموعا بیش از ٨٥ در صد صادرات نفتی دنیای آزاد را در اختیار دارند تشکیل شد .

لطمه اقتصادی

تشکیل این جلسه بدنبال‌تقلیل بهای نفت از طرف شرکت های نفتی صورت گرفته است . شرکت های نفتی به علت فزونی تولید نفت بر مصرف و رقابت صادرات نفتی روسیه مجبور شده‌اند «قیمت های اعلان شده» خود را تقلیل دهند .

بسبب اهمیتی که در آمد نفت در اقتصاد این کشور هادارد تقلیل بهای آن لطمه سختی بر آنها وارد میسازد .

بهمین‌جهت ملل صادر کننده در صدد یافتن طرقی هستند که‌بتوانند سطح قیمت ها را ثابت نگاهدارند. چون کنفرانس بیروت نیز ناگزیر دنباله رو سیاست پنج کشورصادر کننده خواهد بود عموم شرکت های‌نفتی‌غربی نمایندگانی‌به‌کنفرانس نفتی اتحادیه عرب خواهند فرستاد. چون در جلسات سال گذشته کنفرانس نفتی‌اتحادیه عرب موفقیتی در ایجاد تفاهم میان کشور های صادر کننده و شرکت های نفتی حاصل نشد آن کنفرانس اهمیتی کسب نکرد اما در کنفرانس‌امسال امید میرود فرصتی برای تبادل‌نظر میان شرکت های نفتی و دول صادر کننده بدست آید .

هدف «اوپك»(سازمان کشور ـ های صادر کننده نفت) آنست که باین کشور ها حق دخالت در تعیین بهای نفت داده شود .

وعده تثبیت وضع

شرکت های نفتی که مجله «پترولیوم پرس سرویس» تقریبازبان رسمی آنها است میگویند تقلیل فعالی قیمت معلول وضع نامتوازن اقتصادی دنیاست ولی وعده‌میدهند که بزودی وضع تثبیت شود و در آمد قابل توجهی عاید کشور های صاحب نفت گردد .

در آمد واقعی پنج کشور صادر ـ کننده یعنی ایران ـ عراق ـ کویت ـ عربستان سعودی و ونزوئلا که در سال ۱۹٥۰ فقط۱۸۰ میلیون‌لیره انگلیسی‌بود درسال۱۹٥۹ به۱۱۷۰ میلیون لیره انگلیسی رسیده است.

شرکت های‌نفتی یاد آورمیشوند که باوجودتموج قیمت چنان‌برعوامل در آمد این کشور ها افزوده شده که‌روز بروز درآمد بیشتری نصیب آنها می گردد زیرا تولید نفت که عامل اصلی در آمد آنهاست به‌نحو شگفت آوری بالا رفته است .

طبق معاهدات و امتیازات نفتی کنونی شرکت های نفتی در تعیین بهای نفت آزادی کامل دارند . «پترو لیوم پرس سرویس» مینویسد «هیچ امتیاز نفتی که باشرکت های بازرگانی جهانی نفت امضاء شده برای کشور های صادر کننده در تثبیت بهای اعلان شده نفت حقی قائل نشده‌است ».

«سبب این امر آن است که هیچ شرکت نفتی حاضر نیست دست به قمار خطرناك سرمایه گذاری عظیم در بهره برداری نفت‌کشورها بزند مگر آنکه مطمئن باشد که به آزادی میتواند رد بازار رقابت کند .»

امید نجات نیست

«مبنای هر امتیاز نفت آن است که شرکت های نفتی باتکاءآن بتوانند حد اکثر قیمت ممکن رادر بازار باتوجه به شرایط روز تعیین کنند و این یك امر طبیعی‌است.»

پترولیوم پرس سرویس میافزاید که یکی از علل تقلیل قیمت عملیات خود کشور های صادر کننده است که ترجیح داده‌اند شرکت های متعددی را برای رقابت با یکدیگر به سر زمین خود بیاورند .

این کشور ها در دعوت شرکت های نفتی درنك ننموده با مکانات فروش در بازار توسط شرکت‌های جدید توجه نکرده‌اند .

کشور های صادر کننده نمی ـ توانند امیدوار باشند که خود را از تبعیت صنعت پر از رقابتی که جزء لاینجزای آنهاست نجات دهند .»

سیل پول بهند سرازیر است

امریکا، شوروی وژاپن برای کمك بهندمسابقه‌گذارده‌اند

دهلی نو ـ ۱۱ اکتبر ـ رویتر ـ مقامات موثق هندی اظهارداشتند که آمریکا وامهای جدیدی معادل ۲٥۰ میلیون دلار به هند داده است .

این مقامات گفتند ٢٥ میلیون دلار ازاین وامها برای تامین مخارج‌پنجمین سال برنامه پنجساله دوم هند و بقیه آن بعنوان قسط های ابتدائی برای اجرای برنامه پنجساله سوم هنداعطا شده است .

آمریکا قبلا موافقت کرده است‌که در جریان اجرای برنامه پنجساله سوم هند ـ معادل یك میلیارد دلار محصولات کشاورزی به هند تحویل دهد .

شوروی نیز پیشنهاد یك وام ٥٠٠ میلیون دلاری را در همین مدت داده است .

دولت هند پیش‌بینی میکند که‌برای اجرای برنامه پنجساله سوم به٥میلیارد دلار احتیاج دارد .

ضمنا باید دانست که ژاپن هم یك اعتبار ٢٠ میلیون دلاری به هندمیدهد.

از صبح فردا در سینماهای

امپایر ـ سعدی ـ نیاگارا

یك فیلم دلخواه وجذاب باب طبع همه کسانیکه شوری درسر و عشقی درقلب خود احساس میکنند

زنها طاقت ندارند

رنگی ـ دوبله بفارسی درایتالیا

باشرکت سه ستاره دلخواه همه

ژاکلین ساسارد

میلن دومونژو

پاسکال پتی

ویك جوان زیبا وعاشق پیشه

آلن دلون

بدون تردید از هردسته وطبقه‌ای‌که باشید این فیلم‌رانه‌یك بار،

نه دوبار، بلکه چند بار مشاهده خواهیدکرد

شروع سانسها: سینما امپایر: ۳۰ر۱۰ صبح ـ ۳ـ٥ـ۷ و۹ بعدازظهر تراس ۳۰ر۷ـ۳۰ر۹

سینماسعدی: ۱۱صبح ـ ۱ـ۳ـ٥ـ۷ و۹ بعدازظهر

نیاگارا: ۳۰ر۱۰صبح ـ ۳۰ر۲ـ۳۰ر٤ ـ ۳۰ر٦ و۳۰ر۸ بعدازظهر

خروشچف گفت:

آمریکامی تواند پیروزی خود را جشن بگیرد

مسئله خلع سلاح مدفون شد وما اکنون باید بکار تکمیل سلاحهای خود بپردازیم

نیویورك- خبرگزاری فرانسه - یونایتدپرس - ۱۱ اکتبر خروشچف دیشب هنگامیکه از جلسه مجمع عمومی خارج شد بگروهی ازروزنامه‌نگاران که در انتظار وی بودند اظهار داشت رای مجمع عمومی در باره خلع سلاح پیروزی بزرگی برای امریکا محسوب میشود و دولت امریکامیتواند این پیروزی را جشن بگیرد .

خروشچف گفت امریکائیهابار دیگر تصمیم درباره خلع سلاح را به‌تاخیر انداختند و باین ترتیب امکان وقوع جنك را نزدیکتر ساختند ولی رای مجمع را نمیتوان برای نیروهای صلح طلب جهان پیروزی تلقی کرد این‌تنها پیروزی است که نصیب نیروهای جنك طلب میشود .

نتایج غم انگیز

خروشچف در حالیکه بسیار عصبانی بنظر میرسید گفت « مجمع عمومی بارای خود مسئله خلع سلاح رامدفون کرد واکنون ما باید بکار تکمیل سلاحهای خویش بپردازیم ،ما بانتایج غم‌انگیزی مواجه شدیم‌واین‌امرموجب نهایت تاسف است .»

خروشچف اظهار داشت وضع در آینده ممکنست بهبود یابد. رای داده شده و شوروی شکست خورده است اکنون کار در دست مردم است. اگر آنها صدای خود را بلند کنندمیتوانند دولتها را وادار بمذاکره نمایند .ما هر زمانی برای این کار آماده‌ایم اما بدون فشار از طرف مردم در کارخلع سلاح توفیقی بدست نخواهد آمد .

خروشچف جمعه نیویورك را ترك می گوید

نیویورك - یونایتد پرس - ۱۱ اکتبر- پلیس‌نیویورك امروزگزارش داد که نیکیتا خروشچف نخست وزیر شوروی‌در ساعت ۷٫۳۰بامداد صبح جمعه بوقت تهران بوسیله هواپیما نیویورك را ترك خواهد گفت .

آندره گرومیکو وزیر امورخارجه شوروی و سه تن دیگر از سران کمونیست همراه وی خواهند بود. طبق گزارش خبر گزاری تاس سفر خروشچف به کره شمالی که قرار بود در این ماه انجام شود به تاخیر افتاده است .

بقیه رهبران کشور های کمونیست یا تاکنون نیویورك را ترك گفته و یا در شرف ترك این شهر هستند.

قوای ملل متحد لومومبارا تحویل نداد

تاوقتی نخست‌وزیر سابق کنگو از مصونیت پارلمانی برخوردار است تحت حمایت سازمان خواهد بود

لئوپولدویل - ۱۱ اکتبر - آسوشیتد پرس - سازمان ملل متحد رسما اعلام کرد که حاضر نیست لومومبا را تحویل قوای سرهنك ژوزف موبوتو بدهد .

پس ازمذاکرات بومبوکو رئیس حکومت موقتی کنگو و «راجشوار دایال » نماینده هندی هامرشولد رئیس حکومت موقتی کنگو گفت ما تقریبا به حل بحران‌روابط‌خودو ملل متحد بسیار نزدیك شده‌ایم وی قیافه‌ای جدی‌داشت و واردبحث درباره جزئیات مذاکرات خود نشد.

حاضر برای جنك باشند

وی پریروز به قوای ملل متحد التیماتوم داده بود که تاسه بعداز ظهر دیروز لومومبا را تحویل‌دهند یا برای جنك باقوای کنگو حاضر باشند . ولی از آخر وقت دیروز زره‌پوشها و انبوه سربازان خودرا از اطراف منزل لومومبا که‌بوسیله قوای غنا محافظت میشود برداشتند و فقط دسته کوچکی از سربازان کنگو با مسلسل در اطراف‌اقامتگاه لومومبا مانده‌اند .

مامورین سازمان ملل‌متحددرپاسخ مقامات گفته اند فقط درصورتیکه مصونیت پارلمانی لومومبا از میان برود حاضرند او را تحویل دهندو در غیر آن‌صورت لومومبا تحت حمایت قوای مسلح سازمان خواهد بود .

اکنون سربازان کنگو در شهر میگردند و منتظرند که‌اگر لومومبا از اقامتگاه خود خارج‌شود او را بازداشت کنند .

بشکل دوفاکتو

مقامات سازمان‌ملل‌متحد میگویند سازمان حکومت کازاووبو وشورای روشنفکران را به شکل‌دوفاکتو میشناسند وباآن تماس دارند ولی‌این دلیل کافی برای تحویل لومومبا نیست . بهمین سبب وقتی سرهنك موبوتو موافقت کرد قوای خود را در اطراف منزل لومومبا به‌تعدادی نگهبان تقلیل دهد قوای ملل‌متحد نیز افراد خودرا در آنجا تقلیل دادند .

چون طبق قوانین کنگو باید پارلمان با بازداشت هریك ازافراد خود موافقت کند اصولا بازداشت لومومبا قانونی نیست . اما عملیات لومومبا و گردش تحریك آمیز او در شهر و ادعای اینکه قدرت‌را مجددا در دست گرفته‌سبب‌عصبانیت مقامات کنونی کنگو شده بود و آنها را علیه سازمان ملل تحریك میکرد . وی روز یکشنبه که در قهوه خانه ها و بار های لئوپولدویل گردش میکرد سرهنك موبوتورا فاشیست نامید .

آلمان میتواند همه دنیا را صاحب اسلحه اتمی کند

واشنگتن -۱۱ اکتبر - یونایتد پرس - مقامات وزارت امور خارجه امریکا اعلام کردند که میان‌امریکا و آلمان غربی مذاکراتی درجریان است که روش های ارزان‌تهیه‌مواد سلاح های اتمی را تحت نظارت در آورند . در غیر اینصورت بااین روش جدید طی دو سه سال آینده بیست کشور ممکن است به باشگاه اتمی (چهار کشور) اضافه شوند .

قبلا یك سناتور دمکرات امریکا بنام آلبرت گور گفته بود که در آلمان روش جدیدی برای ایجاد مواد قابل انفجار هسته ای کشف کرده‌اند که تولید این سلاح ها را برای بسیاری از کشور ها ممکن میسازد .

بدنبال‌این اطلاعات مقامات‌امریکائی از ژوئن گذشته مذاکرات خودرا با آلمان غربی آغاز کردند تاراهی برای کنترل این روشها بیابند و مانع افزایش اعضاء باشگاه اتمی که فعلا فقط امریکا - روسیه - انگلیس و فرانسه در آن عضویت دارند شوند .

سخنگوی وزارت خارجه امریکا که‌موضوع فوق‌راافشا کرده‌میگوید آلمان غربی میتواند طی دو سه‌سال آینده دارای سلاح های اتمی که خود میسازد بشود . حتی کشوری مانند کوبا میتواند با صرف پنجاه میلیون دلار برای خودسلاح‌اتمی بسازد و چینیها با این روش‌براحتی صاحب سلاح اتمی خواهند شد و بکمك روسها در این راه نیازی ندارند .

نخستین موشك آلمان غربی

برمن - آلمان غربی- ۱۱اکتبر- آسوشیتد پرس - انجمن موشکی آلمان آماده پرتاب نخستین‌موشك خود پس از جنك دوم جهانی است.

این موشك به ارتفاع چهل میلی پرتاب خواهد شد .

سخنگوی انجمن گفت که این موشك که ٤ متر طول‌دارد تا یکماه دیگر از یك پایگاه مخفی پرتاب میشود . دردماغه این موشك‌وسائل دقیقی برای آزمایش های فضائی قرار داده شده است .

انجمن موشکی آلمان از ٥٦٠ دانشمند آلمانی تشکیل شده است.

آدمخواران بالوبا بی اعتنا به شمایل مقدسین به خواهران تارك دنیا تجاوز کردند

الیزابت و یل - ۱۱ اکتبر - آسوشیتدپرس - یکی از سخنگویان حکومت کاتانگا اظهار داشت قبایل بالوبا در شمال کاتانگا به آشوب دامن میزند . عده‌ای از خواهران تارك دنیای بلژیکی‌از طرف افرادا‌ین قبایل مورد تجاوز قرار گرفته‌اند .

سیاهان با وجود نشان دادن‌شمایل مقدسین عیسوی حاضر نشدند دست از تجاوز خود بردارند . پس ازانجام تجاوز افراد بالوبا اشیاء مقدس کلیسا را به سرقت بردند . فرار سیاهان به دنبال حمله ژاندارمهای کاتانگا به رهبری افسران بلژیکی صورت گرفت

اجساد خورده شده اروپائیان

در حملات قبایل بالوبا به دهکده‌ها و شهرهای شمال کاتانگا طی‌دو روز گذشته پنجاه تن کشته شده‌اند .از جمله جسد چهار تن اروپائی که قسمتی از اعضاء آن خورده شده بود بدست آمده است . یکی از این اجساد متعلق به رئیس پلیس کابالو بوده است .

فعلا واحدهای کمکی سازمان ملل متحد به مناطق شورشی اعزام‌میشوند قبایل بالوبا بسوی ملی کوپتر های قوای ملل‌متحدنیز تیراندازی کرده‌اند و روی بدنه این هلی‌کوپتر ها در بازگشت‌به پایگاه «کامینا»جای‌گلوله مشاهده میشد .

«جاسوس آسمان» شکست خورد

یونیت ارگوئلو (کالیفرنیا) - یونایتد پرس - ۱۱ اکتبر - مقارن ظهر دیروز نیروی هوائی امریکا یك قمر مصنوعی بنام «ساموس» به فضا پرتاب کرد .

این قمر مصنوعی که به شکل سیگار ساخته شده دوتن وزن‌داشت وبوسیله یك‌موشك قاره پیمای اطلس بفضا پرتاب گردید .

قرار بود قمر «ساموس» در یك مدار شمالی - جنوبی در فاصله سیصد میلی زمین به حرکت در آید .

در چنین فاصله ای قمر مذکور که مجهز به تمام دستگاه های لازم عکسبرداری است میتوانست ازسطح زمین وجب بوجب عکس برداری کند . ولی دو ساعت پس از پرتاب ساموس نیروی هوائی امریکارسما اعلام کرد که‌قمر مصنوعی مذکور نتوانسته است در مدار خود قرار گیرد . در اعلامیه نیروی هوائی علت شکست ذکر نشده است .

کنفرانس هفت کشور بازار آزاد

برن -سویس - ۱۱ اکتبر - آسوشیتد پرس - وزرای بازرگانی و دارائی هفت کشور « بازار آزاد» روز سه شنبه در برن اجتماع کردند تا برای از میان بردن شکافی که بین کشورهای‌بازارمشترك‌وبازارآزادبوجود آمده طرح تازه‌ای بریزند .

یك سخنگوی کنفرانس گفت که هر تقلیلی در تعرفه گمرکی در میان‌کشور های هر یك ازدو گروه بازرگانی‌اروپا خود بخود تبعیضی علیه کشور های گروه دیگر است .

امریکا ازسازمان ملل کناره‌گیری میکند

سازمان ملل -۱۱اکتبر -یونایتد پرس - امروز ایالات متحده امریکا اخطار کرد که‌اگر چین کمونیست با تمایلات جنك طلبانه کنونی به عضویت سازمان ملل پذیرفته شود از سازمان ملل کناره گیری‌میکند.

جیمز وادزورث نماینده امریکا در سازمان ملل متحد در انجمن خبرنگاران سازمان‌ملل اظهارداشت که مطمئن‌نیست امریکا درسازمانی که یك چین کمونیست طرفدار جنك در آن عضویت دارد شرکت کند‌وادزورث سپس در مجمع عمومی خروشچف را مورد سرزنش شدید قرار داده گفت امریکا نمیخواهد در یك نمایش تبلیغاتی که درآن برروی میز ضرب بگیرند شرکت کند .

جیمز واد زورث گفت امریکاهر لحظه حاضر است در باره خلع - سلاح گفتگو کند و آنطور که خروشچف گفته است انتخابات ریاست جمهوری امریکا مانع‌این کار نیست .

رهبر حزب سوسیالیست ژاپن کشته‌شد

یکی ازافراد دست راستی «آسانوما» را هنگام سخنرانی بضرب خنجر ازپا درآوردرهبر حزب سوسیالیست آمریکا رادشمن مشترك چین‌وژاپن‌میدانست ودر تظاهرات ضد آمریکائی ژاپن نقش مهمی داشت

توکیو -۱۲اکتبر -خبرگزاری‌فرانسه- «اینجیرواسانوما»رهبرحزب‌سوسیالیست ژاپن امروز هنگامیکه در یك جلسه انتخاباتی سخنرانی میکرد بوسیله‌یك دانشجوی ژاپنی بقتل رسید .

قاتل که یك جوان شانزده ساله بنام «کنیایاماگوشی» و عضو یك نهضت افراطی ناسیونالیستی است هنگامیکه «اسانوما» در پشت تریبون مشغول سخنرانی بود ناگهان بوی حمله کرد با خنجر دو ضربه محکم باو وارد ساخت که یکی از آنها در سینه و بالای قلب فرود آمد و همین ضربه باعث مرك وی شد و ضربت دیگر را از پشت وارد کرد .

«اسانوما» که خون از محل‌زخمهای وی فوران میکرد بیدرنك به بیمارستان منتقل گردید و در همانجادرگذشت.

خنجری که قاتل برای کشتن رهبر حزب سوسیالیست بکار برد چهل سانتیمتر طول‌داشت .

آخرین گزارش رسیده حاکی‌است که قاتل عضو حزب «میهن پرستان ژاپن» بوده و در همان محل قتل توسط مامورین پلیس بازداشت شده است .

آسانوما که ٦٣ سال داشت ، در تظاهرات ضد آمریکائی چندی پیش ژاپن نقش مهمی داشت .

وی در مسافرتی که قبلا به پکن کرده بود با رهبران چینی اعلامیه مشترکی صادر کرد که در آن گفته شده بود ایالات متحده دشمن مشترك چین و ژاپن است .

این سومین بار است که دست راستی های افراطی، یکی‌ازسیاستمداران سرشناس وبرجسته ژاپن را با خنجر مورد حمله قرار میدهند .

قبلا یکی از رهبران سوسیالیست ونوبوسوکه کیشی نخست‌وزیر سابق ژاپن‌مورد حمله قرارگرفته‌بودند .

خروشچف

بقیه ازصفحه سوم

مودبانه‌ای گوش کنید اما مایل نیستید که حقیقت بگوشتان‌بخورد. و از فاجعه‌ای که دنیا را تهدید میکند مطلع‌باشید. چنانچه‌بخواهید در زمینه تسلیحاتی با ما رقابت‌کنید ما شما را پشت سر خواهیم‌گذاشت اقتصاد ما پر رونق است - ما مانند سوسیس موشك تولید میکنیم .

طریقه کشتن شپش

نخست وزیر شوروی سپس گفت چنانچه شما بخواهید که مسئله خلع سلاح در کمیسیون سیاسی سازمان ملل متحد مطرح گردد شوروی این حق را برای خود محفوظ میدارد که در آن‌شرکت کند یا نه . و چنانچه مشاهده کند که کمیسیون مزبور حکم پرده دودی را برای گمراه کردن افکار عمومی دارد کمیسیون راترك‌خواهد کرد .

ناطق سپس با صدای بلند و خشمگین گفت اکثریت شما طالب صلح هستید و روی سخن من به کسانی است که طالب صلح‌هستند.

خروشچف به‌کمیته کارشناسان که توسط مك میلان پیشنهادشده است حمله کرد و گفت بهترین طریقه کشتن شپش اینست که یا سر آنرا قطع کنند یا پنجه های آنرا ببرند . چنانچه همانطور که مك میلان پیشنهاد کرده است پنج یا دهسال برای خلع سلاح صبر کنیم بزودی بجای چهار کشور کنونی دوازده کشور صاحب‌سلاح های اتمی هستند .

بیانات خروشچف در نتیجه آراء تاثیری نکرد و پیشنهاد شوروی با حد اقل آراء موافق رد شد .

آگهی مناقصه

موسسه انحصار دخانیات ایران مقدار بیست تن سیریشم تخته‌ای و ٥تن سیریشم حبه‌ای مورد احتیاج خودرا از طریق مناقصه خریداری مینماید . داوطلبان شرکت در مناقصه میتوانند پیشنهاد های صریح و قطعی خودرا با اطلاع و رعایت کامل مشخصات - شرایط و مفاد طرح پیمان که از اداره معاملات خارجی دریافت میدارند منتها تاساعت ۱۰ صبح روز ۱۷٫۹٫۱۳۳۹ مطابق با ۸ دسامبر ۱۹٦۰ که روز قرائت پیشنهادات خواهد بود تسلیم نمایند .

حضور پیشنهاد دهندگان در جلسه مناقصه آزاد است . شرکت در مناقصه بمنزله قبولی کلیه شرایط مناقصه خواهد بود .

انحصار دخانیات ایران

۱-۲ آ-۲٦٥٩٤

آگهی قبول دانشجو

آموزشگاه عالی اختصاصی هواپیمائی کشوری ۳۰ نفر فارغ‌التحصیل دوره کامل متوسطه دررشته های ریاضی یا طبیعی را برای تحصیل در رشته مخابرات هواپیمائی با شرایط زیر میپذیرد.

۱- تابعیت ایران
۲- تندرستی وصحت مزاج
۳- سن بین ۲۰تا ۲٦ سال
٤- نداشتن سوء پیشینه و اعتیادات ممنوعه بنابر گواهی مقامات انتظامی کشور
٥- انجام خدمت نظام وظیفه یا معافیت دائم
٦- آشنائی بزبان انگلیسی
۷- داوطلبان باید تعهد نمایند که پس از پایان تحصیل در نقاطی که‌اداره کل هواپیمائی کشوری لازم میداند بکار مشغول شوند.
۸- درصورتیکه تعداد داوطلبان از عده مورد نیاز زیادتر باشدبرای انتخاب عده‌لازم مسابقه ورودی بعمل خواهد آمد.
۹- دوره آموزش و کارآموزی دو سال خواهد بود و درپایان دوره تحصیل و موفقیت در امتحانات مربوطه فارغ التحصیلان بر طبق مقررات عمومی استخدام کشوری بخدمت گمارده خواهندشد.
۱۰- در طول مدت آموزش و کار آموزی بدانشجویان در یکساله اول ماهیانه ۱۰۰۰ ریال کمك هزینه تحصیلی پرداخت خواهد شد و این‌کمك هزینه در صورت احراز موفقیت در امتحانات سال اول به۲۰۰۰ ریال افزایش خواهد یافت.
۱۱- بمنظور تشویق دانشجویان ساکن شهرستانها بشرکت در کلاس فوق علاوه‌بر کمك هزینه مقرره درماده ۱۰ ماهیانه ٦۰۰ ریال مدد معاش بکسانیکه ساکن و فارغ التحصیل شهرستانها باشند پرداخت خواهد شد .

داوطلبان واجد شرایط میتوانند برای ثبت نام و اطلاع‌از سایر جزئیات از روز شنبه ۱٦٫۷٫۳۹ لغایت شنبه ۳۰٫۷٫۱۳۳۹ با مدارك زیر در ساعات اداری بدفتر آموزشگاه عالی اختصاصی هواپیمائی کشوری واقع‌در مهرآباد مراجعه فرمایند.

۱- عین مدرك تحصیلی
۲- یك قطعه عکس ٦×٤
۳- ورقه خاتمه خدمت نظام وظیفه یامعافیت دائم

آگهی قبول دانشجو

آموزشگاه عالی اختصاصی هواپیمائی کشوری کلاس مخصوص برای تربیت مامورین موتورهای مولدبرق تاسیس و تعداد سی ۳۰ نفر داوطلب که حداقل دارای گواهی نامه سوم متوسطه باشد میپذیرد .

داوطلبان باید واجد شرایط زیر باشند

۱- تابعیت ایران
۲- تندرستی وصحت مزاج
۳- سن بین ۲۱ تا ۲۸ سال
٤- عدم سوء پیشینه بموجب گواهی مقامات انتظامی کشور
٥- داشتن برك خاتمه خدمت یا معافیت‌دائم از خدمت زیر پرچم
٦- داوطلبانی که بزبان انگلیسی و همچنین بامور مکانیك و دستگاههای مولد برق و موتور های دیزل آشنائی داشته باشند حق تقدم دارند .
۷- داوطلبان باید تعهد نمایند که پس از پایان دوره تحصیلی در آموزشگاه بنقاطی که اداره کل هواپیمائی کشوری لازم بداندمشغول کار شوند .
۸- درصورتیکه تعداد داوطلبان از عده مورد نیاز زیادتر باشند برای انتخاب عده‌لازم مسابقه ورودی بعمل خواهد آمد .
۹- دوره آموزش ۸ ماه خواهد بود و پس از انقضای مدت مزبور فارغ‌التحصیلان بر طبق مقررات عمومی استخدام کشوری بخدمت گمارده خواهند شد .
۱۰- در دوره آموزش ماهیانه ۱۰۰۰ یکهزار ریال کمك هزینه تحصیلی پرداخت خواهد شد .

داوطلبان واجد شرایط میتوانند برای ثبت نام و اطلاع از سایر جزئیات از روز چهارشنبه ۲۰ مهرماه لغایت پنجشنبه ٥ آبانماه ۳۹ با مدارك زیر در ساعات اداری بدفتر آموزشگاه عالی اختصاصی هواپیمائی کشوری واقع در مهرآباد مراجعه نمایند .

۱- عین مدرك تحصیلی
۲- یکقطعه عکس ٦×٤
۳- ورقه خاتمه خدمت نظام وظیفه یا معافیت دائم

آ-۳٦٥۹۷

برنامه آینده سینماهای
رکس - پلازا
رویال - سهیلا
پرحادثه‌تر از آنچه شنیده‌اید عظیم‌تر ازآنچه دیده‌اید
قزاقها
سینماسکوپ - رنگی- دوبله بفارسی
درایتالیا

باشرکت:
ادموند پردام - جورجیامول
جان باریمور (جونیور)
وصدها هزار نفر سیاهی لشگر

مسابقه
و ...
نمایشگاه
عکاسی
به برندگان اول بیست هزار ریال جایزه داده‌خواهد شد.

سازمان سمعی و بصری هنرهای زیبای کشور یك نمایشگاه عکاسی از روز چهارم آبان ۱۳۳۹ بمدت۱۰ روز تشکیل خواهد داد.

عکسهای خودرا تا۲٥ مهرماه ۱۳۳۹ به‌اداره‌امور اجتماعی سازمان سمعی وبصری تسلیم ویاباپست سفارشی ارسال نمائید .

بعد از یکهفته موفقیت بی نظیر و بیسابقه از امروز هفته دوم نمایش جذابترین فیلم شورانگیز سال
آرشین مالالان
باشرکت: ویگن- تهمینه
ظهوری- بیوك محمدی- صفوی
در سینماهای ایران - تهران اغاز شد

انریکو ماتئی

مسائل بین المللی نفت

-۲-

از یك طرف موقعیت جغرافیائی منابع نفتی‌وازطرف دیگرشرائط نیروهای مختلف سیاسی و اقتصادی موجب شده‌اند که‌وضع فوق‌العاده خاصی بوجود آید .

در این مورد نخستین چیزی که جلب نظر میکند این است که ذخایر زیرزمینی نفت بدست تعداد قلیلی از کشور ها افتاده که‌عملیات آنها از نظر اقتصادی و استراتژیکی جنبه جهانی‌دارد.

شرائط خاصی که در آن صنایع نفت بوجود آمد و توسعه یافت باعث شد که صنعت نفت در دست چند شرکت بزرك که رابطه های گوناگونی آنهارابهم‌وصل می‌کنندمتمرکز گرددوسرنوشت دنیا ازنظر احتیاج بنفت به‌آنها وابسته باشد .

بدون تردید بایدگفت‌که این‌سیستم ازنظر ضروریات نظامی و اقتصادی جهانی نیز کاملا مناسب میبود .

توافق‌های پنهانی

ولی لازم است این نکته نیز گفته شود که منافع تعداد اندك کمپانی های بزرك بین المللی که بیشتر آنها در صنایع نفت اتازونی دست داشتند و تولید نفت خام در جهان بانحصار آنها بود ایجاب میکرد که منابع همه جا را یکسان استخراج کنند و تولید را در هیچ یك از مناطق نفت خیز بتنهائی توسعه ندهند .

طی سی سال گذشته این کمپانی ها دنیا را از نظر تامین‌مصارف نفتی آن بین خود تقسیم کرده‌اند و تولید را با توجه بسطح قیمت‌نفت خام‌و سیاست مالیاتی هر یك از ممالك مصرف کننده در مناطق‌مختلف کنترل می‌کنند .

البته این امر در نتیجه اجرای یك نقشه قبلی نیست بلکه حاصل یك سلسله فعالیت ها و توافق های پنهانی است که موجب شدرقابت بین کمپانی های بزرك و هم امکان رقابت بین این کمپانی هاو کمپانی های کم‌اهمیت نیز از میان برود .

طرز تعیین قیمت‌ها

چنانکه گفتم این سیستم بر منافع گروههای بین‌المللی نفتی استوار است که در ضمن با منافع اتازونی نیز هماهنك می‌باشد.

مطلب را روشن تر بیان کنم بهای فروش نفت‌خام‌به‌میزانی‌تعیین میشودکه عمل استخراج‌در سرزمین آمریکا نیز باصرفه‌میباشد.

طبیعی است که در چنین وضعی قانون عرضه و تقاضا بهیچوجه درتعیین قیمت‌تاثیری ندارد بلکه‌بهای فروش درنتیجه بکاربردن یك سلسله عوامل مصنوعی معین میشود .

مهمترین این عوامل مصنوعی عبارتند از تقسیم بازارها در خارج از آمریکا ، سیاست تجدید استخراج در اتازونی ، عدم توجه کامل به بهای تمام شده تولیددرمناطق خارج از اتازونی ، احتساب‌هزینه‌حمل ونقل‌بطورفرضی‌بین محل‌تولیدو مراکز تخلیه‌بار .

روشی که برای تعیین قیمت بین‌المللی نفت خام بکار میرود بر پایه قیمت نفت خام در خلیج مکزیك استوار است . بابکار بردن این روش فقط بنقط شرائط استخراج ، هزینه تولید و مقدار تولید نفت‌در آمریکاماخذ و مبنای محاسبه قیمت‌قرارمیگیرد (وقیمت نفت‌خام‌همه‌نقاط دیگردنیاپس‌از سنجش بابهای‌نفت‌خلیج مکزیك تعیین میگردد.)

این روش تا هنگامی می‌توانست صحیح باشد که مقدار تولید نفت خام با فرآورده‌های نفتی در آمریکا قادر بود احتیاجات جهان رادر مورد مواد نفتی تامین کند . ولی از وقتی که بیشتر این احتیاجات از مناطقی تامین میشود که هزینه تولید در آن مناطق بطور قابل توجهی کمترازهزینه‌تولیددرآمریکا میباشد ،دیگربکاربردن این‌روش‌منطقی ندارد وبی‌عدالتی ایجاد می‌کند .

درستی این گفته وقتی بهتر ثابت میشود که شرائط تولید رادر خاورمیانه با آمریکا مقایسه کنیم .

ازنتیجه این‌مقایسه اکنون‌همه‌آگاهندولی بی‌مناسبت نیست که‌در اینجا نیز بعضی از آنها را یادآوررشویم .

مقایسه هزینه تولید ومنافع

در سال ۱۹۵۶ تعداد چاه های مولد در اتازونی بالغ بر۵۵۵۰۰۰ عدد بود در صورتیکه در خاورمیانه چاه هااز ۶۷۸ تجاوز نمیکرد .حد متوسط تولید روزانه هر چاه در اتازونی ۱٫۸ تن بود در حالیکه حد متوسط تولید روزانه هر چاه در ممالك خاورمیانه قبلا در عراق به ۱۷۰۰ تن میرسید .

رقم حد متوسط ذخیره هر چاه در آمریکا ۷۵۰۰ تن و در خاورمیانه ، مثلا در عراق ۶۱ میلیون تن و در ایران ۶۵ میلیون تن بود . در آخر سال ۱۹۵۷ ذخیره مسلم نفت خام در آمریکا ۴۱۰۰ میلیون تن و در خاورمیانه ۳۳۰۰۰ میلیون تن بود . برای اینکه‌بین هزینه تولید و منافع حاصله را در آمریکا وخاورمیانه مقایسه کنیم، ارقام بالا کفایت نمی‌کنند !

این موضوع وقتی کاملا روشن میشود که‌مامیزان سرمایه‌گذاری را در این دو منطقه به‌نسبت اهمیت منابع کشف شده بعبارت دیگر با توجه‌بمقادیر تولید شده ذخایر موجود بسنجیم .

طبق برآوردی که بوسیله «چیس‌مانهاتن بانك» بعمل آمده ،تا سال ۱۹۵۵ بمبلغ ۲۳۹۴۵ میلیون دلار برای تولید نفت خام یعنی برای حفر چاه ووسائل و ابزار تولید در اتازونی سرمایه گذاری شده، در صورتیکه میزان سرمایه‌گذاری در همین مدت درخاورمیانه فقط۹۵۰ میلیون دلار بوده است .

در مقابل این سرمایه گذاری‌ها در آمریکا مجموعا ۱۱۴۰۰ میلیون تن و در خاورمیانه ۱۴۰۰۰ میلیون تن نفت تولید شده است. اگر مدتی را که برای بدست آوردن این مقادیر نفت در این دومنطقه صرف شده باهم مقایسه کنیم معلوم خواهد شد که شرائط تولید در خاورمیانه بسیار ارجح‌است .

منفعت قابل توجه

درباره هزینه تولید یك واحد نفت خام در آمریکا و خاورمیانه بطور غیر مستقیم اعدادی در دست داریم که باندازه کافی درست‌اند واز سنجیدن‌آنها بایکدیگر می‌توانیم نتیجه بگیریم که بین هزینه‌متوسط تولید یك واحد نفت خام در آمریکا و در خاورمیانه تفاوت مهمی وجود دارد و این مقدار از تفاوت میان قیمت نفت خام در دو منطقه زیادتر است . آخرین رقم رسمی که اکنون در دست می‌باشد و می‌توان‌مورد استفاده قرار داد آنست که در گزارش عملیات سال ۱۹۵۷ یکی از کمپانیهای مستقل آمریکائی قید گردیده است .

این کمپانی در کنسرسیوم ایران ۱٫۳۵ درصد سهم دارد .

منفعتی که شرکت مزبور از سهم خود در کنسرسیوم در سال ۱۹۵۷ بدست آورده (باتوجه بتولید کنسرسیوم واصل پنجاه پنجاه) کاملا قابل توجه است . زیرا هزینه تولید یك تن معادل ۳٫۵ دلار بوده ودر حالیکه نفت خام هر تن ۱۵ دلار بفروش رفته است . باین ترتیب‌ملاحظه میشودکه‌هزینه‌تولیدیکتن ۴۴درصد قیمت آن‌بوده‌است .

(ناتمام)

آگهی مناقصه

شرکت سهامی کارخانجات قند ایران بیست قلم میله های برنزی موردنیاز خودرا از طریق مناقصه خریداری مینماید . شرایط و مشخصات مربوطه در اداره خرید خارجی شرکت واقع در خیابان شاهرضا مقابل خیابان فرصت موجود است پیشنهادات تاآخر وقت اداری روز ۳۹٫۱۰٫۴ قبول‌ودر ساعت ده‌صبح روز بعد بازو خوانده خواهد شد . شرکت در مناقصه بمنزله قبول کلیه شرایط مناقصه است .

۱-۲ آ-۲۶۴۶۶

مسافرت محرمانه میکویان به‌پکن

مائوتسه‌تونك برای پایان دادن به‌جنك تبلیغاتی مسکو - پکن بمب‌اتمی خواسته‌است

نیویورك - ۱۱ اکتبر - رویتر مجله نیوزویك درشماره امروزخود مینویسد که آناستاس میکویان و میخائیل سوسلف معاونان نخست‌وزیر شوروی ماه گذشته مسافرتی بطور محرمانه به پکن کرده و کوشیده‌اند که رهبری‌پکن‌ومسکو را بیکدیگر نزدیك سازند .

نیوزویك‌در قسمت اخبار زیر ذره‌بین خویش مینویسد که نتیجه این مسافرت صفر بوده وخبرخودرا از قول یك دیپلمات عالیمقام‌بیطرف مقیم مسکو ذکر کرده‌است .

نیوزویك همچنین ضمن گزارشی که از هنك گنك رسیده‌خاطرنشان میسازد که مائوتسه تونك برای خاتمه دادن به جنك تبلیغاتی خود باخروشچف بمب اتمی خواسته است .

در قسمت دیگری مجله نیوزویك از قول یك دیپلمات بیطرف مقیم اتریش مینویسد که وی پس از انجام مسافرتی در روسیه متوجه شده که احساسات ضد چینی در شوروی اوج میگیرد و در بسیاری ازنقاط که‌این‌احساسات بشدت میرسد مبلغین حزبی باآن مبارزه کرده سعی‌دارند چنین احساساتی را خاموش سازند .

مارگارت در انتظار فرزند

لندن-۱۱ اکتبر - آسوشیتدپرس- شایعات جدیدی امروز درلندن بگوش میرسید مبنی‌براینکه پرنسس‌مارگارت دراوائل سال آینده در انتظارفرزندی خواهدبود .

طبق یك شایعه فرزند مارگارت در بهار بدنیا خواهد آمدو شایعه دیگر تاریخ احتمالی تولد نوزاد را ماه فوریه ذکر میکند .

اما عده‌ای‌ازدوستان نزدیك‌پرنسس زیبا میگویند اگر هم این امر صحت داشته باشد مارگارت و شوهرش ، آنتونی ارمسترونك جونز مطلبی در این باره به آنها اظهار نداشته‌اند.

یك‌مطلب مسلم است ، یعنی مارگارت این اواخر در تمام مراسمی که شرکت داشته کت گشادی به تن میکرده است.و هنگامی که هفته گذشته از بیمارستانی بازدید کرد لباسش بکلی باسروضع شیك سابق مغایرت داشت .

بیماری «ترس از سرطان»!

غالب کسانیکه خودرا مبتلا به‌سرطان میدانند درحقیقت گرفتار بیماری «ترس از سرطان» هستند

توکیو - ۱۱ اکتبر - یونایتد پرس - یك عضو انجمن سرطان شناسی امریکا امروز درکنفرانس توکیو اظهار داشت که توسعه اطلاعات در باره سرطان در میان پاره ای از زنان یکنوع بیماری که می شود آنرا «ترس از سرطان» نامید بوجود آورده است .

وی که «پومپا» نام دارد در کنفرانس بین المللی سرطان اظهار داشت تحقیقات اخیر نشان داده از ۴۷۶ نفر زنی که خودرا مسلما مبتلا بسرطان میدانستند فقط ۱۴ نفر از آنها واقعا سرطان داشته اند وبقیه به بیماری ترس از سرطان مبتلا بودند . وی همچنین گفت که راه ساده ای‌برای جلو گیری ازسرطان سینه پیدا کرده است ، این راه مستلزم آنست که فقط هر زنی هر روز سینه خودرا به دقت معاینه کند. این رویه ۵ سال قبل درایالت «ایداهو» ودر پاره‌ای از نقاط‌کانادا واسترالیا مورد عمل قرار گرفته است وبا استفاده از این طریقه نسبت به‌بهبود سرطان سینه از ۲۵ درصد به ۷۰ در صد بالا رفته‌است. بررسی سرطان از لحاظ‌جغرافیائی نشان میدهد که تنها در ژاپن‌مرك ومیر بین کسانی که پس از ابتلا به سرطان به خارج از کشوررفته‌اند یك برابر و نیم کسانی بوده که از میهن خود خارج نگردیده‌اند .

ملاقات ملك‌حسین باوزیر خارجه بریتانیا

لندن ۱۱ اکتبر -خبر گزاری‌فرانسه- امروز ملك حسین پادشاه اردن با لرد هیوم وزیر امور خارجه بریتانیا ملاقات کردوضمن‌صرف ناهارمذاکراتی انجام داد .

ملك حسین که در راس هیئت نمایندگی اردن در جلسات مجمع عمومی سازمان‌ملل متحد شرکت‌کرده بود اینك رهسپار اردن است .

در این ملاقات بهجت تلهونی نخست وزیر اردن نیز شرکت‌داشت

استعمار بردوش صلح سنگینی میکند

مسکو ۱۱ اکتبر - یونایتدپرس- خبر گزاری رسمی شوروی «تاس» گزارش داد که‌دبیرخانه اتحاد کشور های آسیائی - افریقائی دراستالین- آباد مصرا خواسته است که کوشش برای انهدام قطعی استعمار و امپریالیسم دو برابر شود.

دبیر خانه مذکور اعلام کرده که استعمار بردوش صلح سنگینی میکند و قابل تحمل نیست که دالك- هامر شولد و فرماندهی نیرو های سازمان ملل متحد در کنگو ازدستگاه امپریالیسم حمایت کنند .

دبیر خانه در اعلامیه ای که باین مناسبت صادر، کرده میگوید اصرار امپریالیسم به استفاده از دستگاه‌و نیرو های سازمان ملل برای اجرای هدفهای خویش دلیل ضعف آنست و اضافه میکند که در مبارزه خود به پشتیبانی مردم شوروی اتکاء دارد .

آگهی مزایده

سازمان برنامه بیست و هشت قلم چادرهای سوئیس کاتج ودوپوش‌ایرانی نووکاز کرده و زیلو برزنت و غیره‌را از طریق مزایده بفروش میرساند کسانیکه مایل بشرکت در این مزایده میباشند میتوانند برای اخذ برك مشخصات و شروط معامله و کسب اطلاع بیشتر به دفتر نمایندگی‌سازمان برنامه واقع در خیابان سی متری‌برابر ساعت ۱۰ صبح روز یکشنبه ۲۴مهر شماره ۱۵ مراجعه فرمایند پیشنهادها تا آخر وقت اداری روز شنبه ۲۳مهر ماه پذیرفته میشود جلسه مزایده در ژاندارمری کل‌کشور خیابان سامسان ماه در دفتر نمایندگی تشکیل میشود وورود پیشنهاد دهندگان در جلسه مزایده آزاد است .

دفتر نمایندگی سازمان برنامه

اعتراض به توقیف دیپلماتهای انگلیسی درمسکو

لندن - ۱۱ اکتبر خبر گزاری فرانسه- وزارت امور خارجه‌بریتانیا اعلام کرد که به سفارت انگلستان در مسکو دستور داده شده است علیه‌بازداشت‌دونفر دیپلمات‌انگلیسی به وزارت امور خارجه شوروی اعتراض کند.

دو دیپلمات انگلیسی روز ۲۸ سپتامبر گذشته هنگامی که یکی از آنها مشغول گرفتن عکس در یکی از مغازه های شهر «ادسا» بود توقیف شدند .

هردو دیپلمات عضو سفارت انگلیس در مسکو می باشند ویکی از آنها بنام دونکان منشی دوم و دیگری توماس منشی سوم سفارت است . به موجب اظهارات وزارت امور خارجه بریتانیا یکی‌از دیپلمات ها هنگامی که‌از یکی از خریداران مغازه بزرك «ادسا» عکس می گرفته توسط پلیس محلی مدت سه ساعت بازداشت شده است دولت بریتانیا طی اعتراض شدیدی باین عمل مقامات شوروی خاطر نشان میسازد که توقیف موقتی دو نفر از اعضای سفارت بریتانیا در مسکو خلاف رسوم دیپلماسی‌معمول است. امروز یك سخنگوی وزارت امور خارجه انگلستان گفت که روش مقامات شوروی بر خلاف اصول بین‌المللی بوده وبدین طریق نباید با دیپلمات ها رفتار کرد اینك دو دیپلمات انگلیسی در مسکو بسر می برند.

تیراندازی در مرز ترکیه - سوریه

دمشق- آسوشیتدپرس - ۱۱اکتبر منابع‌موثق اظهارداشتند که‌از طرف مقامات جمهوری متحده عربی از دولت ترکیه‌تقاضا شده‌است‌که فوراجلسه‌ای برای رسیدگی به یك حادثه مرزی که در ناحیه «عموده» بین‌سوریه و اردن روی داده است تشکیل گردد.

این منابع پاسداران مرزی ترکیه راملتهم کرده‌اند که‌درناحیه«خرازه» واقع در نزدیکی «عموده» بسوی پاسداران سوری آتش گشوده‌اند . همین مقامات اضافه میکنند که ازطرف نیروهای مرزی سوریه دو تن ازاتباع ترك که میخواستند بطور قاچاق وارد سوریه شوند توقیف شده‌اند . قرار است این دونفر محاکمه شوند.

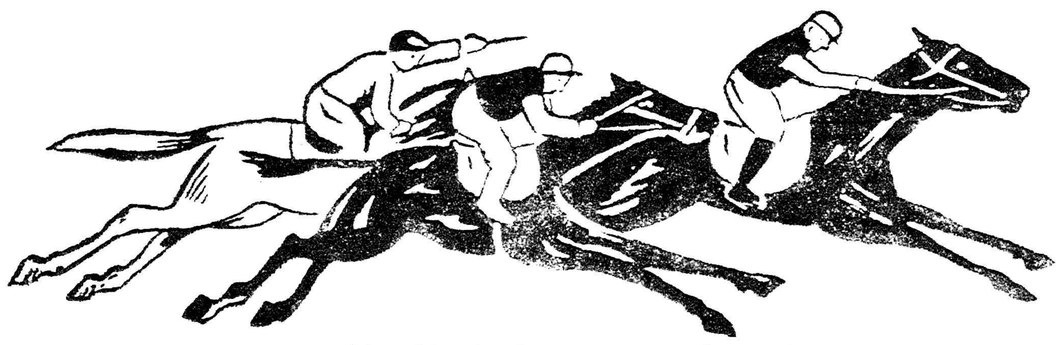

دومین جمعه مسابقات اسبدوانی باشگاه سوارکاران روز ۲۲مهر از ساعت ۱۴ درجلالیه شروع میشود . باجه‌های شرط‌بندی باوضع مناسب برای علاقمندان آماده‌است

مدیر عامل باشگاه سوارکاران - سرتیپ‌مبشری

آ- ۲۶۵۶۸

والتر لیپمن

پایان رهبری جهانی آمریکا

غوغائی‌که درمجمع عمومی برپا شد ، مانند زنك خطری برای آمریکاست . زمان اصلاح مدبرانه سازمان ملل‌متحد فرا میرسد

NEW YORK Herald Tribune

واشنگتن ـ هنوز موقع‌برای‌ابراز اطمینان خیلی زود است لکن‌نشانه هائی وجود دارد که اولین موج حمله خروشچف گذشته است. با این‌حال ، تردیدی نیست که این حمله موج دومی خواهد داشت‌لکن ممکن است که بیدرنك آغازنشود ومدتی فرصت باشد ویك دوران نسبتا آرام پیش آید که اوضاع واحوال رابسنجیم.

اگر این تجزیه وتحلیل درست باشد، میتوانیم بگوئیم ، خروشچف که نتوانست برسازمان ملل تسلط یابد و یاآنرا خراب کند، تظاهر نیرومندی علیه وضع موجود کرد.

مبارزه اوپایان نیافته است و در حقیقت تازه‌آغاز شده است وفرصت رانباید بیهوده از دست داد. ما باید افکار وسیاست خودرا برای یك مبارزه شدید که آغاز آنرا دیده‌ایم ، آماده کنیم.

خروشچف در دوشنبه گذشته، طی سخنرانی خود کاملا افشاکرد که‌در پشت‌سرغوغائی که‌بپاکرده،چه چیز قرار دارد. خروشچف میگوید تشکیلات بعضی از قسمت های سازمان ملل متحد که ۱۵ سال‌پیش عادی وطبیعی بود، اکنون کهنه‌شده است. در ۱۹٤٥ ،هنگامیکه‌سازمان ملل متحد تشکیل شد، فرض این بود که بوسیله ٥دولت فاتح جنك دوم جهانی ، یعنی اتحاد شوروی ، چین کومینتانك، بریتانیای کبیر، فرانسه وایالات متحده آمریکا ، رهبری شود. از ۱۹٤٥ به‌بعد،اتحاد شوروی دولت بسیار بزرگی شده است، کومینتانك درسرزمین اصلی چین سقوط کرد و یك میلیارداز مردم جهان که‌سابق تحت رژیم استعماری بودند، استقلال‌یافته‌اند.

نسبت قدرت

خروشچف میگوید سازمان ملل متحد ، منعکس کننده قدرت های سال ۱۹٤٥ است وقدرت های‌دنیای کنونی رانشان‌نمی‌دهد او شکایت دارد که دولت هائی که از سال ۱۹٤٥ به‌بعد پدید آمده‌اند، بطور منصفانه درشورای‌امنیت ودبیرخانه سازمان ملل نماینده ندارند. هدف او ، اصلاح سازمان ملل وخصوصا اصلاح دبیرخانه آن‌بشکلی است که نه‌تنها بقول او، منعکس کننده وضعی باشد که قانونی وعادلانه است، بلکه نماینده نیروهائی نیز باشد. که بنفع کمونیستها وکشور های بیطرف است. او میگوید ایالات متحده و متحدین آن هنوز درسازمان ملل نقش برتررا دارند درحالی‌که‌آنها دیگر برجهان‌مسلط نیستند.

خروشچف باردیگر، مانندوران پس‌از واقعه هواپیمای یو-۲ سیلی ازحمله براه انداخت و دست خودرا بدبازی کرد زیرا وی شدت حمله خودرا متوجه نقاط ضعف بدون تردید سازمان ملل نکرد ، بلکه‌به قوی‌ترین وپیش‌افتاده‌ترین و جالب ترین موفقیت آن حمله برد. این پیروزی تحت‌نظر دبیرخانه سازمان ملل برهبری درخشان داك هامر شولد بدست آمد. وی بعنوان یك حافظ قطعی صلح‌میان ملل کوچك اقدام کرده است.

فرسودگی شورای امنیت

داك‌هامرشولد ، کهنه نشده است بلکه ترکیب شورای امنیت کهنه است. رای بلوکهاکه مادرآن‌نقش برجسته‌ای داشته‌ایم ، درمسائلی مانند مسئله نمایندگی چین انتخاب رئیس مجمع عمومی و اعضای غیر دائمی شورای امنیت به‌صورت‌بدی درآمده است. برای مذاکره و اصلاح‌جاباقی است . لکن مسئله‌ای که نمیتوان پیرامون آن مذاکره کرد، پیشنهاد خروشچف در مورد لغو مقام‌دبیرکلی وروی آوردن کمیته‌ای است که عدم هم‌آهنگی خاصیت ذاتی آن است.

اشتباه خروشچف حمله به‌نقطه‌ای درسازمان ملل متحد بود که‌کمتر ازهرجای دیگر آسیب پذیر بودو از اینرو پشتیبانی اندکی درسازمان ملل متحدبدست آورد. در حقیقت اوبعقب رانده شد وظاهرا خود وی این نکته رامیداند . زیرا دیگر اصراری درمورددبیر کل‌سازمان‌ملل متحد نمیکند.

طوفان درنیویورك

لکن اگرما پروای آینده‌را داریم، نباید تصور کنیم که اشتباه خروشچف پیروزی‌مابوده است . مانباید تاهنگامی که خروشچف موج دوم مبارزه خودرا آغاز میکند درمیان ازخود رضائی وسستی و بیحالی غوطه‌بزنیم.

هیئت های نمایندگی نسبت به غوغائی که درسازمان ملل برپاشد ابراز علاقه کردند . لکن آنراچنان ندیدند که مفید بشمارند وبرسمیت بشناسند همین ابراز علاقه بایدبما اخطار کند که رهبری گذشته آمریکا که آقای هانری کابت لاج دوست دارد ، به‌آن ببالد تقریبا پایان یافته است.

زمانی رسیده است که‌یك‌اصلاح سیاستمدارانه واز روی تدبیر، در سازمان ملل متحد ناگزیرمیشود. گردبادی که خروشچف به‌نیویورك آورد ،بام خانه رااز جانکند لکن بهتراست که ما بام را تعمیر کنیم زیرا طوفان پایان نیافته است.

انقلاب کشاورزی فیدل کاسترو

L'EXPRESS

هانری دونان کارشناس زراعتی معروف فرانسه .بعداز روی‌کار آمدن «فیدل کاسترو» درکوبا بآن‌کشور دعوت شده ومشاور وی در اصلاحات ارضی‌کوبا که‌هم‌اکنون دردست اجرا است میباشد .

اولین گزارش «دونان» ازوضع کشاورزی کوبا که‌در چندماه پیش برای روزنامه «اکسپرس» فرستاده شده‌بود،درهمین صفحه‌منعکس گردید . اینك دومین گزارش جالب اوکه حاکی از پیشرفت سریع برنامه های زراعتی کوبا است .

این منظره راپیش چشم خود مجسم کنید که ژنرال دوگل در نیمه شب یکروز نطق دوساعته‌ای درباره «مدرنیزه»کردن کشاورزی ایراد کند ودوسوم دهقانان فرانسه جلوتلویزیون‌خودبسخنرانی‌اوگوش بدهندوفردای‌آنروز روزنامه‌ها متن نطق‌اورا درصفحات‌اول‌خود منعکس کنند.ولی آنچه که در فرانسه‌قابل تصور هم نیست، چیزی است که کاسترو درکوبا انجام داد در شب ۱۲اوت وی از ساعت ۱۱ شب تا۲ بعدازنصف‌شب لاینقطع برای دهقانان کوبا سخنرانی میکرد و دهقانان باچنان دقت ووسواسی به سخنرانی اوگوش داده بودند که صبح‌روز بعد احدی یارای کارکردن نداشت زیرا نطق وی کاملا مانع خواب آنها شده بود. در این سخنرانی وی برنامه جدیدی برای (شرکت‌های تعاونی زراعتی) تعیین کرد و من خوشحال بودم که وی نکات اصلی طرحی راکه قبل‌از ارسال اولین گزارش خود باواعلام کرده بودم، برای دهقانان تشریح میکرد وی دراین نطق خود اعلام کردکه شرکتهای تعاونی وزراعتی منبعد باید کشاورزی رابادامداری توام کنند وباین منظور آنها می‌بایست درهرهکتار زمین قسمتی‌را برای حفظ وتربیت علوفه تخصیص دهند واحد تعاونی ۱٤۰۰ الی۱۸۰۰ هکتاری که مجموعا ۱۲۰ الی ۱٥۰ خانواده کشاورز درآنها متمرکز شده‌اند ،باید دارای ۲۰۰ گاو و ٥۰ خوك ماده باشد و ٥۰۰ خوك درسال تربیت کند.

تکلیف گاونرها

فیدل کاسترو درجریان همین سخنرانی خود بهریك از ٦٦۰نفر روسای واحدهای زراعتی‌چکی بمبلغ ۲هزار«پزو» (واحد پول کوبا)حواله کرد که هرکدام ۲۰راس گاو بخرند ولی در همین حین یکمرتبه صدای خودرا رساتر کرده وگفت «من گاونرهارافراموش کردم‌هرکدام ازواحدها بعلاوه باید پانصد پزو برای‌خریدن گاونر در اختیارداشته باشند »من تصور نمیکنم او قبلا موافقت وزرای خودرا دراین‌موضوع جلب کرده باشد ودر اینصورت برای یك‌رئیس دولت جدا «آوانس» بزرگی است‌که چنین مبلغ‌گزافی را (۳۳۰هزارپزو) بدون موافقت‌قبلی از خزانه عمومی بخشش کند اغلب ترهائی که من در گزارش اول‌خود به‌فیدل توصیه کرده بودم بمورد اجراء گذاشته ولی چیزی که‌هست اینست‌که وی آنها را با اوضاع مخصوص کوبا تطبیق داده است. مثلا من‌پیش‌بینی کرده‌بودم که‌در هرواحد باغی رابرای کشت ارزن (نوع مخصوصی ارزن که غذای مردم‌آمریکای لاتین‌است)وهمچنین پاره‌ای سبزی‌های اروپائی و نیز باغچه‌ای رابرای انواع مختلف میوه که‌سابق فقط سرمایه داران می‌توانستند داشته باشند ، تخصیص دهند.

فیدل کاسترو در نظر گرفته که ایجاد و تربیت این قبیل باغ ها وباغچه ها منحصرا بعهده‌محصلین مدارس بعد از تمام کردن درس خود محول شود . در اغلب کشور های کم رشد ، بچه ها خیلی زود و پیش از آنکه استعداد بدنشان اجازه دهد در این قبیل کار ها شرکت می جویند ولی وادار کردن ناگهانی و دسته جمعی محصلین به چنین کاری طبعا برای ابوین آنها خوش آیند نیست . ولی برای من نگهداری باغهای میوه بوسیله کودکان مدارس که نظیر آنرا قبلا ندیده بودم ، جالب می نماید. ولی کاسترو از این امر غرض سیاسی هم دارد و آن جواب‌دادن به نامه های پاره ای اسقف های کوبا است که ضمن تایید اقدامات اجتماعی و اصلاحات ارضی بفیدل کاسترواز«پیشرفت سریع کمونیسم در کشور» شکایت کرده بودند .

پانصد تمساح

فیدل کاسترو در ضمن‌سخنرانی خود گفت : «ضد انقلابیون هم اکنون به کلیسا پناهنده شده‌اند و جز مبارزه با مذهب کاری‌ندارند. ومردم‌همه‌خوب میدانند که‌حکومت چه‌احترامی برای‌مذهب قائل است.. ولی روح عیسی از آنچه که آنها مدعیند خبر ندارد و همین هاموقعی که فرزندان ملت را تحت شکنجه قرار میدادند و قتل و عام میکردند، مهر سکوت به لب زده وهیچگونه اعتراضی نمی کردند . خیانت به بیچارگان، خیانت به مسیح است... وی جمله آخر را ساعت ۲ بعد از نصف شب ایراد کرده بود فردای آنروز در ساعت ۹ در دفتر کار رئیس «ایزا» (سازمان ملی‌اصلاحات ارضی) با حروف درشتی این‌شعار جلب نظر می کرد : «**خیانت به بیچارگان ، خیانت بمسیح است**» بعد از مراجعت خود به «هاوانا» من طی یك ناهار که بدعوت «نونز «خیمنز» حضور داشتم ، با فیدل کاسترو ملاقات کردم . خیمنز رئیس «ایزا» است . من به خاطر سخنرانی ۱۱ اوت وی به فیدل تبریك گفتم و او در حالی که جلو دوربین تلویزیون یك مشت تخم گیاهی مخصوصی را که برای علیق در نظر گرفته شده بود نشان میداد ، بمن گفت «ما باز هم همدیگر را خواهیم دید و یکروز تمام با هم صحبت خواهیم کرد»

ناتمام

مقالات وگزارشهای خارجی

شیرخوارگاه پر سروصدا !

(تارانتل)

SIEMENS

تاسیسات تولید نیروی برق «زیمنس» گرداننده چرخهای صنایع سنگین

از غرفه «زیمنس» در سالن ۴ نمایشگاه صنعتی آلمان دیدن فرمائید

زیمنس ایران ـ خیابان تخت جمشید ـ تلفن های ۳۰۵۱۶۱ الی ۶۸ و ۶۰۸۷۱ الی ۷۶

آ ـ ۲٦٤٨٤

ساعت دکو مونس یکعیر

نمایندگی سرای امید و فروشگاه یخچال نورژ لاله‌زارنو

آ ـ ۲٦٥۰٦

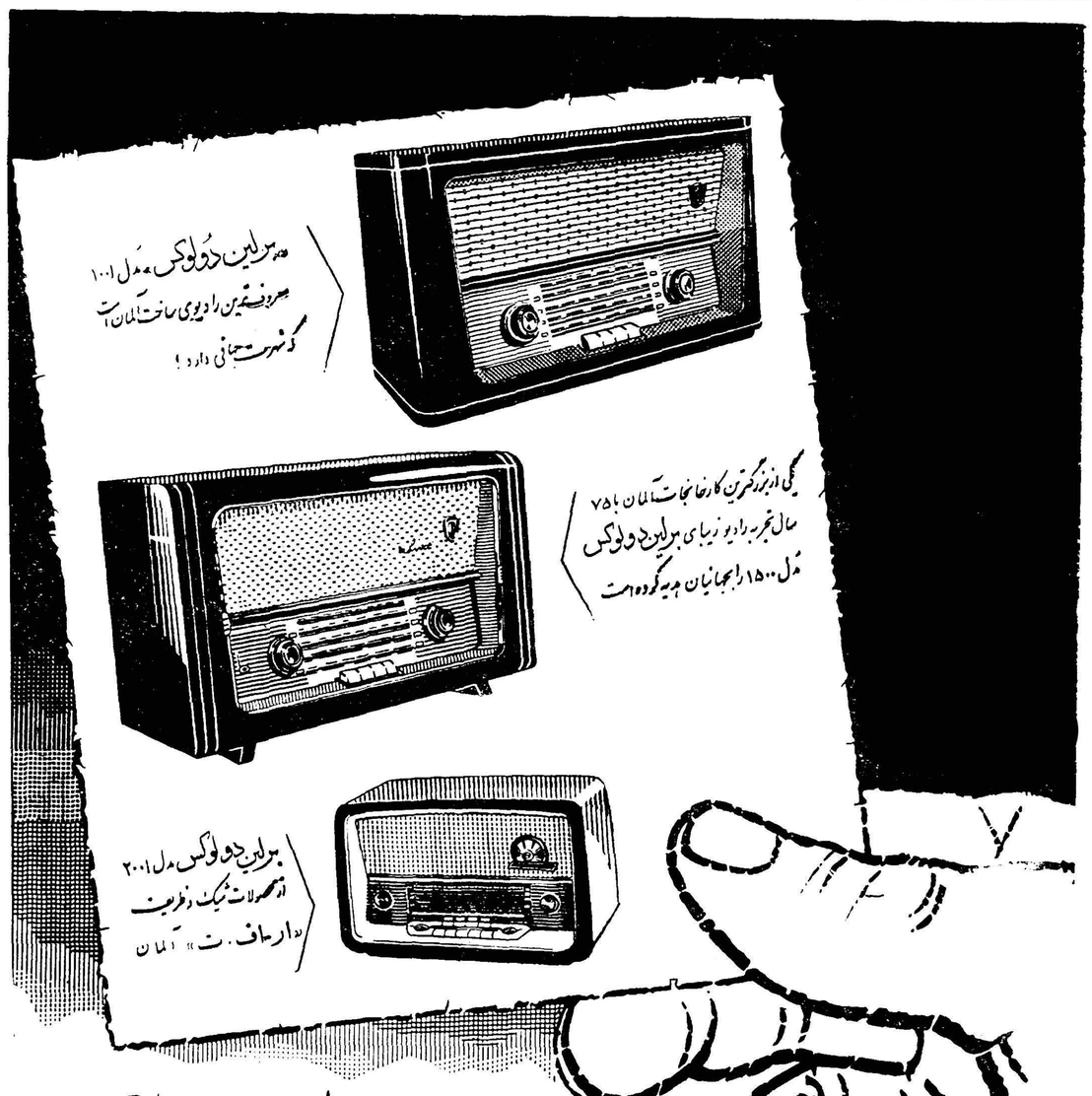

رادیو برلین دولوکس

برگ زرین از دفتر افتخار آمیز صنایع آلمان

نمایندگی تهران ـ خیابان فردوسی ـ ساختمان امینی

BERLIN

آ ـ ۲٦٤٨٨

تسویه‌حساب گاردن پارتی ادامه دارد

مردم تهران و شهرستانها طی نامه‌های متعدد از اقدام مؤسسه اطلاعات دربرگزاری گاردن‌پارتی پشتیبانی میکنند

درآمد گاردن پارتی هرمیزان باشد بمصرف کمك بکودکان میرسد

بلیطهای لاتاری درآبان‌ماه قرعه‌کشی میشود

مردم حقشناس ایران که‌همیشه از اعمال خیرونیکو کارانه استقبال کرده وآنرا تائید مینمایند ظرف چند روز اخیر دهها تلگرام و نامه تشویق‌آمیز بموسسه اطلاعات فرستاده و طی آن از اقدام خیرخواهانه روزنامه اطلاعات‌و سازمان کمك کودك در برگزاری بزرگترین گاردن پارتی سال پشتیبانی کرده‌اند .

مردم حقشناس تهران وشهرستان ها تائید کرده‌اند که اینگونه اقدامات خیرخواهانه در آستانه سال تحصیلی جدید یکی‌از قدمهای اساسی بوده است که‌بوسیله موسسه اطلاعات و بخاطر تامین رفاه کودکان برداشته شده‌است .

تسویه حساب

همانطور که خوانندگان عزیز روزنامه اطلاعات مستحضر هستند در حال حاضر دفترمالی گاردن پارتی مشغول تسویه‌حساب میباشد وبزودی صورت درآمد ومخارج گاردن پارتی باطلاع مردم تهران و سراسر کشور میرسد .

عواید گاردن پارتی‌هر میزان‌باشد تحت‌نظر مستقیم کمیته پنج نفری سازمان کمك کودك بمصرف کمك و مساعدت بکودکان و دانش آموزان بی‌بضاعت میرسد واین کمکها ازطریق مدارس وبعنوان‌تشویق‌وجایزه وپاداش بدانش آموزان اهدا میشود .

بلیطهای لاتاری

ظرف چند روز اخیر عده‌ای از خریداران بلیطهای لاتاری ازما سئوال میکنند که بلیطهای مزبور چه موقع قرعه کشی میشود ؟وآیابازهم بلیطهای لاتاری بفروش میرسد ؟

در جواب‌این‌دسته از خوانندگان یاد آوری میکنیم که‌بلیطهای لاتاری درماه آبان قرعه‌کشی میشود وتعدادی بلیط لاتاری دردفتر گاردن‌پارتی موجود است که‌بفروش میرسد .

جایزه اول بلیطهای لاتاری یك اتومبیل د .کا .و میباشد .

غرفه پرنسس

آقای ارشد

غرفه پرنسس چون فاقد لاتاری بوددرآمدی هم نداشت . آقای ارشد مدیرغرفه پرنسس درجریان جشن‌پنج کوپن رایگان بعنوان جایزه بقسمت دانسینك اهدا کردو امروز نیز تعداد ده‌کوپن پارچه برایگان بسازمان‌کمك کودك هدیه نمود .همکاری آقای ارشد مدیر غرفه‌پرنسس‌موجب تشکرسازمان کمك کودك میباشد .

اعلامیه

یک مو نباید از سر کسی کم شود

سازمان فاکوپا

این مسئله‌ایست‌که باید مورد توجه قاطبه ملت قرارگیرد

یک مغز واین همه حساب انباشته

اورست

تنها راه حل مشکل شماست

ماشین حساب اورست مدل M4

چهار عمل برقی اتوماتیک .

از ۲۱ مدل دیگر ماشین حساب وتحریر اورست

دیدن کنید

نماینده انحصاری درایران: شرکت سهامی قرزنکار مرزوسی شمالی شماره ۴۵ تلفن ۴۳۸۷۴

پرستیژ

عالیترین و یک زود پز ساخت انگلستان

در بیشتر ممالک اروپا با نوامیس خانه دارد از

و یک زود پز پرستیژ استفاده میکنند

Prestige

نماینده انحصاری : تجارتخانه شکرالله معراج‌خیابان سعدی جنب بانك اعتبارات ساختمان شرکت کاردار تلفن ۳۳۴۲۵ مراکز فروش بازار تیمچه حاجب‌الدوله ۱ـ آقای یونس تبریزیان ۲ـ شرکت منظم ۳ـ آقای‌محمد کاشانی وسایر مغازه‌های معتبر آـ۲۶۵۱۸

روزنامه خدنك جایزه دارد

شنبه ها خدنك ۲۰ جایزه که عبارت از : ۱۰ بلیط لژ سینما و۱۰ بلیط لژ تاتر می باشد بین خوانندگان عزیز خود تقسیم خواهد کرد.

هنرهای زیبای کشور

درهنرستان عالی موسیقی ملی

دوره عالی رشته موسیقی شناسی (موزیکولوژی) را درسال جاری افتتاح وبرای این دوره داوطلب پسر و دختر می‌پذیرد

داوطلبان باید دارای گواهی‌نامه کامل متوسطه هنرستان عالی‌موسیقی ملی باشند و یاچنانچه دارای نوع دیگری از گواهینامه متوسطه باشند از عهده امتحان قوه‌ای مواد موسیقی دوره کامل متوسطه هنرستان‌برآیند مشروط براینکه سن آنان از ۲۴ سال تجاوز نکند .

ارزش دانشنامه پایان تحصیلی دوره عالی هنرستان از لحاظ‌استخدام و نظام وظیفه برابر بالیسانس است .

داوطلبان از این تاریخ تا۲۰مهرماه برای ثبت نام همه‌روزه صبحها بدفتر هنرستان مراجعه نمایند .

نشانی : خیابان شاه ـ۲۰ متری دوم ـ چهارراه سزاوار ـهنرستان عالی موسیقی ملی . آـ۲۳۹۷۸ ۱ـ۱۰

من از میان فهرست وسیع فراورده‌هایمان که شامل بیش از ۵۰۰ نوع محصول است مواد مصنوعی زیر را در محوطه نمایشگاه برای شما بنمایش میگذارم :

علامت بازرگانی بثبت رسیده ©

دیدار شما از غرفه ما در نمایشگاه صنعتی آلمان ما را بسیار شادمان خواهد ساخت .
من در آستانه سال شماره ۷ ویژه گروه « شیمی » بشما . درود وخوشآمد میگویم .

شرکت سهامی کارخانه‌های شیمیائی « هولس » .
مارل ـ وستفالن
جمهوری فدرال آلمان
CHEMISCHE WERKE HÜLS AKTIENGESELLSCHAFT
WESTFALEN DEUTSCHLAND
نمایندگی در ایران :
شرکت اندوچ با مسئولیت محدود . تهران ـ خیابان خیام پاساژ امیر سلیمانی . صندوق پستی شماره ۱۵۳۱
تلفن : ۵۱۷۱۰ و ۵۲۵۸۳ ، ۵۲۶۳۶

CWH

آـ ۲۶۵۵۴

روکش پلاستیکی نرده بساختمانهای شما جلوه میدهد

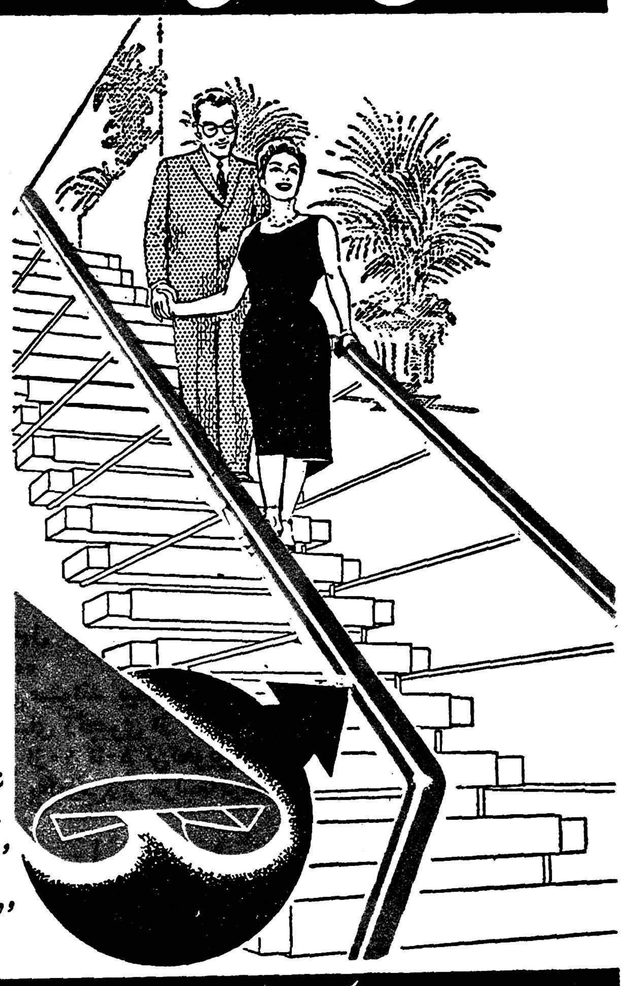

روکش پلاستیکی نرده آخرین ابتکار جهان صنعت برای زیباتر کردن ساختمانهای شماست

روکش پلاستیکی نرده برنگهای مختلف واندازه های: ۳ ـ ۴ و ۵ سانتیمتر از قرار هرمتر: ۱۸۰ ـ ۲۰۰ و ۲۲۰ ریال برای فروش آماده است .

روکش پلاستیکی نرده نرده های شمارا از زنگ وتجدید رنگ بی‌نیاز میسازد وبایک پارچه نمدار بآسانی تمیز شده زیبائی ودرخشندگی خودرا باز مییابد .

نماینده انحصاری : شرکت سهامی فروشگاه سعدی ـ کوچه مهران تلفن ۳۹۴۱۲
مرکز فروش : شرکت سهامی کاشی ـ اول خیابان فردوسی

آگهی فروش ماهی

آگهی فروش ۵۰۰۰ عدد ماهی سفید شورروناسی و ۲۰۰۰۰ عدد ماهی شور لوائی سفید و ۲۰ تن کفال منجمد که فروش آنها از طریق مزایده در روزنامه شماره ۱۰۳۰۹ اطلاعات آگهی شده بود باهمان شرایط تجدید میشود .

پیشنهادها تاآخر روز اداری‌دوشنبه ۲۵ر۷ر۳۹ در دفتر شیلات ناحیه۱ دربندر پهلوی پذیرفته خواهد شد.

به‌پیشنهادها درساعت ۱۰ صبح روز بعد رسیدگی ونتیجه سه روز بعد در تابلوی آگهی ها واقع در محوطه شیلات بندر پهلوی اعلان خواهد گردید.

درصورتیکه کمیسیون‌فروش‌باپیشنهاد طالب خرید فقط درمورد یك‌یاچند نوع‌از ماهی هائیکه برای فروش‌در آگهی عرضه شده است موافقت نماید درآنصورت برنده موظف‌است سپرده خودرا بمیزان ده درصد مجموع قیمت ماهی مورد معامله تکمیل نماید.

برای هریك از انواع ماهی های بالا قیمت جداگانه وبوزن (کیلو گرم) تعیین خواهد شد.

وشرکت مختار خواهد بود هر یك از آنها رادر صورتی که‌قیمت پیشنهادشده رامقرون بصرفه‌نداند نفروشد درآنصورت قبول سایر انواع متقاضی الزام آور خواهد بود در صورت عدول از قبول واجرای رای کمیسیون سپرده پرداختی در حدود ده‌درصد قیمت ماهی های منظور بنفع شرکت شیلات ضبط خواهد شد.

رئیس ناحیه۱ شیلات شمال
سرهنك فریبرز
آـ۲۳۰۴۱

اطلاعات اقتصادی

کشاورزی و صنعت

درمقاله گذشته خودگفتیم که‌دکتر ارهارد وزیراقتصاد آلمان‌و دکتر منه‌نایب‌رئیس اتحادیه صنایع آلمان برپایه تجربیات ممتدی‌که دارند نکاتی راکه‌مابایددراه رشد اقتصادی خود در نظر گیریم بما توصیه کردند وتاکید نمودند که‌حتی الامکان کشاورزی خودرا توسعه دهید . دیگراینکه توسعه صنایع‌راباختیار سرمایه گذاران خصوصی واگذارید وآنها رارهبری وپشتیبانی کنید ضمنا تاکید نمودند که‌فعلا بصنایع کوچك ومتوسط پردازید وهمینکه یك‌طبقه نسبتا وسیعی از افراد فنی درکشور بوجود آمد بتدریج‌پارا فراترنهاده و وارد صنایع پیچیده ترو بزرگتر شوید .

بقول پروفسور پاپی‌رئیس دانشگاه رم تب‌صنعتی شدن همه‌جا رافرا گرفته وهمه کشورها میخواهند صنعتی شوندودراین راه آنقدر عجله دارند که‌پیش ازآنکه مشکلات‌صنعتی راواقعا بشناسند وافرادی برای آن صنعت داشته باشند توامکانات خودرادرنظر بگیرند باشتاب وارد آن صنعت میشوند . حال باید سئوال کرد که‌آیاواقعا مایلنداز آن‌صنعت نتیجه بگیرند ویا بجنبه نمایشی آن بیشتر اهمیت میدهند و میخواهند بگویند که‌ماهم آن‌صنعت‌راداریم .درکشورهای عقب مانده برخی ازاین صنایع نمایشی که‌تنها ازروی غرورو خودنمائی ایجاد گشته دیده میشود ولی‌حاصل آن جزفشار براقتصاد ملی چیز دیگری نیست .

چون کشور های صنعتی ثروتمند هستند ماهم فکر میکنیم‌که اگر تحت هرگونه شرایطی صنعتی شویم ثروتمند میگردیم ووارد کردن ماشین رابا ثروتمندشدن یکی میدانیم . ددست مثل‌اینستکه بگوئیم اشخاص‌ثروتمند سیگار برگی میکشند دراین صورت اگرما هم سیگار برك بکشیم ثروتمند هستیم ویاسایرین تصورخواهندکرد که‌چون ماازاین نوع سیگار میکشیم ثروتمندیم .

خوشبختانه ایران هنوز اشتباهات برخی ازکشور های عقب‌مانده رادر صنایع نکرده وبه «نمایش» نپرداخته است .

هفته گذشته‌وقتی که‌روسای صنایع آلمان بسازمان برنامه‌آمدند رئوس برنامه سوم بدین طریق‌برای آنها خلاصه شد .

۱ـتوسیعه کشاورزی دردرجه اول اهمیت قرار میگیردوحتی در مورد ساختن راهها توجه خاصی بجاده های‌فرعی بین‌دهات وراههائی که‌مراکز تولید کشاورزی رابشهرها متصل میسازد مبذول خواهدشد.

۲ـتوسعه صنایع ومعادن بسرمایه گذاران خصوصی واگذار گشته وحتی‌الامکان دولت‌بکارهای صنعتی دست نخواهدزد مگر در مواردی که‌دراین امور سرمایه گذاران خصوصی وارد نشوند .بهر جهت آنگونه صنایعی انتخاب خواهد شد که‌از نظراقتصادی بحال ایران مفیدودرایران عملی باشد .

۳ـدررشته فرهنك اهمیت خاصی به‌پرورش افراد فنی وکارگران آزموده وتاسیس هنرستانهای صنعتی داده خواهد شد .

۴ـبرنامه سوم برنامه‌ای که منحصر بدولت باشد نیستودر آن تشریك مساعی مردم بحداعلا خواسته خواهد شد .

وقتی که‌روسای صنایع آلمان سیاست وخط مشی برنامه سوم راشنیدند از آن تمجید کردندو گفتند دراین صورت مادر نطق‌هاو مصاحبه‌های‌خود درایران همان نکاتی را توصیه نموده‌ایم که‌شما قبلا درنظر داشته‌اید . دکتر منه‌گفت همین امرکه مغز متفکری درپشت برنامه عمرانی ایران قراردارد وبرنامه را برپایه‌های‌منطقی وعملی‌بادر نظر گرفتن امکانات صنعتی ومالی واقتصادی ایران قرار میدهدموجب جلب اطمینان سرمایه گذاران خارجی میگردد .

دکتر فون زیمنس مدیر کارخانجات زیمنس آلمان نیز رئوس برنامه سوم راستوده و گفت‌اگر کشورهای درحال توسعه بکشاورزی وصنایعی که‌براه انداختن آن ازعهده آنان برمی‌آید بپردازند وبا ایجاد صنایع بزرك وتماشائی فشار بیهوده‌ای براقتصاد خودواردنیاورند دیری نخواهد گذشت که‌براثر پرورش افراد فنی ومدیران شایسته ستون فقرات صنعتی خوددا بتدریج محکم کرده‌و برای مراحل بعدی صنعتی شدن آماده خواهندشد . زیمنس اضافه کردکه دربرنامه‌سوم خوشبختانه این نکات درنظر گرفته شده است .

حال‌فقط یك‌سئوال بیش می‌آید وآن اینستکه برنامه سوم باتمام مطالعات ومحاسبات دقیقی که‌در اطراف آن‌بعمل می‌آید آیا عملی میشود یا نه ؟

دکترمصطفی علم

مالیات اصناف طرز تعیین و تشخیص مالیات اصناف

اصناف به‌پنج طبقه از نظر درآمد تقسیم میشوند

طبقه‌بندی اصناف بانظر هیئت مدیره صنف تعیین میشود

همانطوریکه دیروز اطلاع دادیم وزارت دارائی بکلیه پیشکاریها و دارائی های شهرستان ها واداره کل وصول تهران‌نحوه تعیین مالیات‌اصناف وطرق توافق‌بااتحادیه‌هاراطی‌بخشنامه‌ای ارسال داشت نکات مهم‌دستورالعمل مزبور بشرح زیر است .

هرصنف باید بیك طبقه ممتاز و چهار طبقه بعداز ممتاز تقسیم شوند برای مثا لصنف مهمانخانه دار را میتوان بشرح زیر طبقه بندی کرد .

طبقه اول ـ(مودیانیکه درآمد سالیانه آنها بعداز طبقه ممتاز قابل توجه میباشد .)

طبقه دوم ـ

طبقه سوم ـ

طبقه چهارم ـ(مودیانیکه درآمد سالیانه آنها از ۴۸۰۰۰ ریال کمتر میباشد).

(در هیچیك ازطبقات مذکور ذکر مبلغ درآمد لزومی ندارد وطبقه‌بندی نسبی مورد توجه است .)

هیئت مدیره هرصنف پس‌ازتنظیم طبقه بندی لیست مربوطه‌رابا تعیین اینکه درهر طبقه چندنفر وچه‌افرادی میباشند تسلیم‌وزارت دارائی مینماید .

وزارت دارائی ابتدا لیست اتحادیه رابا اطلاعاتیکه ازاوضاع واحوال محل دارد دقیقا مورد رسیدگی قرار میدهد سپس نسبت جمع کل تعداد مذکوردر لیست واصله راباتعداد افرادی که‌در سال ۱۳۳۶ مالیات خود راپرداخته‌اند بدست آورده درمبلغ وصولی سال ۱۳۳۶ ضرب مینماید حاصل مبلغ مالیاتیست که‌وزارت دارائی حقابایستی درسال ۱۳۳۶از کل‌صنف وصول‌مینمود مثلاهرکاه درسال ۳۶ مبلغ یکصدو بیست هزارریال مالیات بوسیله ۱۰نفر ازصنف مهمانخانه‌دارپرداخت شده‌باشد ولیست اتحادیه درسال ۱۳۳۹ نشان دهد که‌تعداد افراد صنف مزبوریکصد نفر میباشندمیزان مالیاتیکه حقاوزارت دارائی بایددرسال ۱۳۳۶ وصول‌مینمود مبلغ۱۲۰۰٫۰۰۰ ریال بود که‌ازاین مبلغ فقط ۱۲۰٫۰۰۰ ریال وصول‌شده است .

ضمناباتوجه بافزایش درآمدمودیان دردوساله اخیر که‌حداقل آن‌ده درصد میباشد برای تعیین مالیات سال۱۳۹ این طبقه ۱۰٪برمیزان کل‌مالیاتیکه وزارت دارائی میبایستی درسال ۳۶ وصول مینمود افزوده میشودورقم‌حاصله حداقل مالیاتیست که‌صنف موردمثال بایستی درسال ۱۳۳۹ پر داخت‌نمایند.

یعنی ۱۲۰۰۰۰۰ ریال باضافه ۱۲۰۰۰۰۰(۱۰٪افزایش)جمعا۱۳۲۰۰۰۰ ریال باید باشد .بنابراین مالیات یك صد نفر مهمانخانه دار۱۳۲۰۰۰۰ریال خواهد بودولی چون میزان‌درآمد افراد درهر صنف‌متفاوت‌است دراینجادستگاه وصول باید نظر مشورتی هیئت مدیره صنف‌راکه بیشترباوضاع مالی واستطاعت پرداخت‌مالیاتی افرادآشنائی دارند جلب نماید .

بعنوان مثال هر گاه فرض شود که‌تعداد یکصد نفراز افراد صنف از طرف هیئت مدیره صنف بر اساس درآمد آنان بشرح زیر طبقه بندی شده باشند .

طبقه ممتاز ۵نفر

درجه یك ۱۵ نفر

درجه‌دو ۲۵ نفر

درجه سه ۳۰ نفر

درجه چهار ۲۵ نفر

جمع ۱۰۰ نفر

برای برقراری عدالت طبقاتیکه درآمد بیشتر دارند بایستی بادبیشتری از لحاظ مالیات متحمل شوند وطبقات ضعیف وبی‌بضاعت از پرداخت مالیات معاف گردنددر مثال‌بالا اگرمودیانیکه درطبقه چهارم قرار میگیرند درآمد آنان‌از۴۸۰۰۰ ریال کمتر باشد کلا بایستی از پرداخت مالیات معاف‌شوند ونتیجه اینستکه مبلغ ۱۳۲۰۰۰۰ریال مالیات تشخیص شده صنف بایستی بوسیله بقیه افراد یعنی ۷۵نفرپرداخت شود وازاین عده ۵نفر اول که ازلحاظ درآمد ممتاز تشخیص شده‌اندبایستی سهم بیشتری بپردازند وهرچه درجه بندی پائین می‌آید مالیاتهاهم نازلتر شود وبدین ترتیب مالیات طبقه‌سوم کمتراز سایر طبقات خواهد شد .

تعیین مالیات ممکن است بادرنظر گرفتن اوضاع واحوال هرمحل‌متفاوت باشد ولی دراینجا فرض میشود که‌با مشورت هیئت مدیره صنف مالیات تشخیص شده بطریق زیر بین‌افراد صنف توزیع شده‌باشد .

طبقه ممتاز ۵نفرهر نفر ۶۰۰۰۰ ریال ـ

درجه یك ۱۵ نفر هرنفر۴۰۰۰۰ ریال ـ۶۰۰۰۰۰ ریال .

درجه دو ۲۵نفرهر نفر ۱۰۰۰۰ریال ـ۲۵۰۰۰۰ ریال .

درجه سه ۳۰نفر هرنفر ۷۵۰۰ ریال ـ۳۳۵۰۰۰ ریال .

جمع ۱۳۷۵۰۰۰ ریال

پس ازاینکه میزان مالیات هر طبقه براساس میزان درآمد تعیین‌شد (بطوریکه جمع‌آن‌از میزان مالیاتیکه دارائی در نظر دارداز کل‌صنف‌وصول نماید کمتر نباشد)طرح توافق نامه طبق‌نمونه زیربین روسای هیئت مدیره صنف ازیکطرف ووزارت دارائی‌ازطرف دیگر تنظیم وپس‌از امضاء یك‌نسخه آن بهیئت مدیره صنف ابلاغ میگردد.

سیمان مصرف سیمان افزایش یافته

آزادی واردات سیمان موجب شده‌که از ایجاد بازار سیاه جلوگیری شود

بازار سیمان نسبتا جریان دارد و علت آنهم این است که اکنون بیشتر رو کاری ساختمان ها و موسسات آغاز شده است وبهمین علت هم تقاضای خرید سیمان‌زیاد است و ناگزیر از سهمیه بعضی از فروشگاه هائی که سیمان‌زیادی دریافت میداشتند بمقدار یك سوم کاسته شده است تا بتوان بکلیه تقاضا کنندگان سیمان جواب‌مثبت داد و کسانی که احتیاج زیادی به سیمان دارند کسری مصرف خود را از بازار آزاد تهیه نمایند بهای سیمان های داخله بشرح‌زیر است :

پرتلند ری تحویل در انبار کارخانه تنی ۱۷۲۰ ریال ـ تحویل در فروشگاه های مرکزی شرکت تنی ۱۸۲۰ ریال ـالبته باید گفت که از سیمان ری تنی ۱۰۰ ریال عوارض از طرف شهرداری دریافت می شود ـ بهای سیمان پرتلند ری در بازار آزاد تنی ۲۸۰۰ تا ۳۰۰۰ ریال است ـ بهای سیمان تهران رسمی تنی ۱۹۵۰ ریال است ولی در بازار آزاد ۳۰۰۰ ریال معامله می شود وچون اکنون فصل‌مصرف سیمان است از بیشتر کارخانجات سیمان از قبیل : شیراز ـ اصفهان لوشان ـ درود ـ مقداری سیمان به تهران وارد می شود و مازاد آن از تهران به سایر نقاط‌مصرفی حمل می گردد .

یك مقام مطلع در امر سیمان راجع بمقدار سیمان مصرفی مردم در تهران اظهار داشت که در شرایط کنونی سیمان ری روزانه ۵۰۰ تا ۵۵۰ تن محصول تولید می کند که از این مقدار ۳۰۰تن بموسسات دولتی داده شده ۲۵۰ تن بقیه در اختیار مردم گذاشته می شود ـ سیمان تهران هم روزانه در حدود ۶۰۰ الی ۷۰۰ تن تولید می‌کند که دوسوم آن برای‌مصرف سد کرج و یك سوم بقیه برای ساختمان جدید مجلس شورای ملی ومصرف مردم استفاده می شود ـ سیمان شمال نیز روزانه ۱۰۰ تن محصول میدهد که تمام آن در اختیار شرکت های خصوصی و مردم گذاشته‌می شودـ رویهمرفته میتوان گفت روزانه در حدود۱۴۰۰ تن سیمان محصول داخله در حوزه تهران به مصرف می رسد که از این مقدار در حدود ۶۰۰ تن در اختیار افراد مختلف و ۸۰۰ تن بقیه به مصرف موسسات دولتی می رسد ـ تعداد تقاضا های سیمان که بشرکت مصالح ساختمانی می رسد تقریبا در حدود ۲۰۰ فقره‌می شود که این تقاضا ها پس از بررسی کامل و شرایط متقاضی وارزیابی محل مورد مصرفی در حدود ۱۰۰ تقاضا مورد موافقت قرار می گیرد از ماه آینده به‌بعد با آغاز سردی هوا از تعداد تقاضا ها تیز تا اندازه ای کاسته خواهد شد ـ باید این نکته را هم خاطر نشان ساخت که با ازدیاد مصرف سیمان از مصرف مصالح ساختمانی دیگر بهیچوجه کاسته نشده است چون بیشتر سیمان مصرفی برای روکار ساختما نها و پی ریزی و بتون ریزی آنها بکار می رود و این امر نمی تواند به تنهائی از مصرف مصالح ساختمانی دیگری نظیر آجر و غیره بکاهد راجع به ورود سیمان های خارجی باید گفت که چون از چندی قبل کارخانجات سیمان داخلی از فروش محصول خودباقیمت عادله خودداری میکردند وکمتر محصول ـ خودرا به بازار عرضه می نمودند لذا دولت طی تصویبنامه ای ورود سیمان های خارجی را آزاد کرد تااز بازار سیاه آن بموقع جلو گیری نماید وبدنبال این تصمیم کارخانجات داخلی مجبور شدند سیمان خودرا از انبار ها به بازار عرضه نمایند نرخ سیمان خارجی که‌بیشتر ازکشورهائی نظیر عراق‌ـ ترکیه ـ پاکستان بایران وارد می شود بدین قرار است : سیمان‌ساده پرتلند خارجی در تهران تنی۳۶۰۰ تا ۳۷۰۰ ریال ـ سیمان های‌الوان خارجی در تهران تنی ۹۵۰۰ ریال از شوروی هم مقداری سیمان به ایران صادر می شود و بهای آن‌در تهران تنی ۲۷۰۰ ریال می باشد. امروز کسب اطلاع شد که مدتی است کارخانه سیمان درود که به علت تعمیرات تعطیل شده بود کار خودرا آغاز نموده است و ازاین کارخانه با ظرفیت بیشتری بهره برداری می شود ـ محصول این کارخانه که ۲۰۰ تن در روز است بیشتر بمصرف ساختمان سد دز می رسد وبهای آن در حدود ۱۲۰۰ ریال است ـ محصول‌سیمان لوشان هم در روز در حدود ۳۰۰ تن می باشد که بمصرف سد سفید رود میرسد وبهای آن در انبار شرکت تنی ۱۵۵۰ ریال می باشد .

محصول کارخانه سیمان فارس در روز در حدود ۲۰۰ تن میباشد که‌تنی ۲۴۰۰ ریال درانبار کارخانه ودر فروشگاه های شرکت تنی ۲۵۰۰ ریال بفروش می رسد رویهمرفته پیش بینی می شود که ماههای اخیر از مصرف وهمچنین از میزان بهای سیمان کاسته‌شده وسیمان بمقدار زیادی ذخیره گردد که هر گاه متقاضیانی تقاضای‌خرید نمودند در اختیار ایشان گذاشته شود .

ورود و خروج کشتی‌ها

بطوری که سازمان بنادر کشتی رانی وزارت گمرکات اطلاع میدهد

* کشتی های «مانیچ» و «باکساویت» متعلق بدولت شوروی روز ۱۷ر۷ر۳۹ از بندر پهلوی‌خارج شدند .

* کشتی تجارتی روسی «قازاقستان» روز ۱۸ر۷ر۳۹ وارد بندر پهلوی شد .

* کشتی های تجارتی انگلیسی «موراستین» و «وست‌ولز» روز ۱۷ر۷ر۳۹ وارد بندر بوشهرشدند وکشتی «موراستین» در همان‌روز از بندر بوشهر خارج شد .

* کشتی‌تجارتی هلندی«مارسیل وایت» روز ۱۷ر۷ر۳۹ وارد بندر آبادان شد و کشتی تجارتی هلندی «لیجر کرك» روز ۱۷ر۷ر۳۹ ازبندر آبادان خارج شد .

هزاریده مناقصه

*بنگاه‌دامپروری‌فروش ۱۴۴۰٫۵ کیلو پشم مرینوس و۷۸۱ کیلو پشم بومی تا ۳۰ر۷ر۱۳۳۹

اسرام درنمایشگاه ایران وصنایع المان

OSRAM

لامپ‌های اسرام که معروفیت جهانی دارد هم برای مصارف عمومی و هم برای مصارف صنعتی وتزئینی بکار برده میشود ماشمارا دعوت میکنیم که در سالن شماره ٤غرفه ٤٠٣ ازآن دیدن‌کنید واز اطلاعات مشورتی‌ما استفاده نمائید .

لامپ‌های فلوریسانت اسرام به انواع رنك و شکل واندازه درغرفه اسرام بمعرض نمایش گذارده شد

آ ـ ۲۶۵۳۲

شبها هم خورشید میدرخشد

چراغ‌های توری علاءالدین با نور خیره کننده خود خورشید شبها است . چراغ توری علاءالدین بی دود و بی بو در سه نوع مختلف ساخته شده و فوراً روشن میشود و ابداً صدا ندارد .

Aladdin

علاءالدین

فروشگاه آلادین

(شرکت سهامی علاالدین در ایران)

خیابان نادری ـ تهران ـ

تلفن ۴۳۰۰۷

آ ـ ۲۶۴۸۲

روتا فلکس ایران

پاراوان پلاستیکی منحصر بفرد شرکت همکار تخت‌جمشید غربی ۷۶

تلفن ۴۹۷۹۷ ـ ۴۰۷۸۸

آ ـ ۲۶۵۷۴

۱ـ۲

ارس

یك نام پرافتخار در صنایع ملی

رادیوی تمام ترانزیستوری ارس

رادیو برق و باطری ترانزیستور ۴ موج

مهندسین هندی ارس برای تعمیر و سرویس هرنوع رادیو و تلویزیون در خدمت شما میباشند

خیابان سوم اسفند. شمارهٔ ۸ تلفن: ۳۹۱۲۹

ERRES

آ ـ ۲۶۵۵۰

یك دستگاه بیل مکانیکی و جرثقیل پی.اند.اچ مدل 655B درنمایشگاه صنایع آلمان بمعرض نمایش گذاشته شده‌است‌که درخاتمه نمایشگاه تحویل خواهد گردید .

ظرفیت بیل : ۱½ یارد مکعب

قدرت جرثقیل : ۲۵ تن

حداکثر طول بازوی جرثقیل : ۱۲۰فوت (۳۶٫۵متر)

***

همچنین کارخانه سازنده میتواند بیلهای مکانیکی‌از ½ تا ۱۰ یارد مکعب ـ جرثقیلهای زنجیری از ۱۰ تا ۱۱۰ تن وجرثقیلهای چرخ لاستیکی از۱۰ تا۸۰ تن‌تحویل‌نماید.

برای‌هرگونه اطلاعات بیشتر به‌آدرس‌زیر مراجعه‌فرمایند

P&H

شرکت‌سهامی صنایع جدید

خیابان شمیران ـ جنب تعمیرگاه دوج ـ شماره ۵۶۵

تلفون ۳۸۷۲۴

آ ـ ۲۶۵۷۸

انتقاد

دکتر حسن صدر حاج سید جوادی

سینما و مدرسه

بعد از ظهر دیروز از خیابان‌پهلوی عبور میکردم چند دختر خانم‌دانش‌آموز را در جلوی یکی از سینماها دیدم‌که قصد داشتند داخل سینما شوند . قدری آنطرف تر چند آقا پسر هم در حالیکه کتاب «فیزیولوژی» در زیربغل زده بودند خود را برای رفتن بسینما آماده میکردند .

ساعت دو ونیم بعد از ظهر بود . بنظر میرسید که دانش آموزان عزیز از مدرسه خارج شده‌اند وکلاس درس را ترك کرده قصد تماشای فیلم را دارند. شاید معلم نداشتند و ناچار کلاس آنها تعطیل شده بود و شاید خدای نکرده باوجودمعلم ودرس سالن زیبا و وسیع سینما را بکلاس تنك و تاریك و اندام قشنك «کارمن سویلا» و «ماریزا آلاسیو» را بقیافه چروك خورده و اخم آلود آقا معلم ترجیح داده وبجای حضور در کلاس در سالن سینما نزول اجلال فرموده بودند .

شما خودتان را جای این‌شاگردان معصوم بگذارید ، انصاف هم خوب چیزی است . اگر شما بودید وکسی هم بشما ایرادی نمیگرفت ومزاحمتان نمیشد بکلاس درس میرفتند یابسالن سینما ؟!

سال گذشته بمدیران سینماها دستور داده شد شاگردان مدارس را در ساعات درس بسالن سینما ها راه ندهند این دستور هم مانند بسیاری از دستورهای دیگر اجرا نشد زیرا مدیر سینما حاضر نبود منافع خودرا زیر پابگذارد و از مبالغ قابل توجهی صرفنظر کند .

اگر بمدیران سینما ایراد میشد جوا بمیدادند ماکه نمی‌توانیم جلوی مردم را بگیریم. از طرف دیگرممکن است چند نفری را که کتاب دردست دارند و یا روپوش ارمك پوشیده‌اند شناخت و راه نداد ولی عده زیادی با لباس معمولی بسینما میایند .

استدلال آنها نیز کاملا صحیح و قابل قبول بود . عده زیادی از شاگردان بجای حضور در کلاس و اشتغال بدرس و بحث ساعاتی را که می‌باید درمدرسه باشند در سالن سینما میگذرانیدند و حتی از این موضوع اولیاء خود را بی خبر می گذاشتند .

باشروع سال تحصیلی مجددا این مشکل در برابر فرهنك خود نمائی میکند . غیبت شاگردان از کلاس درس و حضور آنها در سینماها نه‌تنها بپائین آمدن سطح معلومات آنهاکمك میکند وموجب میشود که عده زیادی از جوانان مملکت بجای تحصیل علم ودانش تمام‌وقت‌خودرا بتفریح‌بگذرانند بلکه فجایع دیگری نیز ببار میآورد .

عده‌ای از پدران ومادران بکلی‌از فرار فرزندان خود از مدرسه بی‌اطلاع هستند و عده‌ای دیگر بسرنوشت فرزندان خویش و حضور یا عدم حضور آنها در کلاسهای‌درس بی‌اعتناهستند. بدون اغراق غیبت دانش آموزان از مدرسه و حضور آنها در سینما که بشدت رواج یافته نسل جوان و فرهنك و دانش کشور را تهدید میکند .

آیا دانش آموز مقصر است ؟آیا اولیای اطفال گناهکارند و یا مسئولین فرهنك ومدارس ؟

اولیای اطفال مدعی هستند که‌فرزند آنها از منزل بقصد مدرسه خارج می‌شود و حتی گاه او را تا جلوی‌مدرسه همراهی می‌کنند ولی بعلت عدم‌مراقبت اولیای مدرسه کلاس را ترك کرده‌به سینما میروند .

دانش آموز هم که جوان و بی تجربه است تحت تاثیر تمایلات و احساسات غلط و بمقتضای سن سینما را بمدرسه ترجیح میدهد .

ولی مدیران مدارس چه جواب میدهند ؟ چه جوابی میتوانند بدهند ؟

بنظر ما اگر دانش آموز مدرسه‌ای در ساعات درس بسینما برود دلیلی‌جز بی‌عرضگی و عدم لیاقت رئیس ودبیران مدرسه ندارد .

آئین نامه مدارس رئیس دبیرستان را موظف میسازد که اگر دانش آموزی از پنج ساعت در ماه بیشتر غیبت‌داشته باشد او را اخراج نماید . کدامیك از مدیران مدارس آئین نامه رااجرا می‌کنند ؟

سهل انگاری در اجرای آئین‌نامه موجب میشود دانش آموزان درس و بحث و کلاس ومدرسه را بمسخره گیرند وبجای حضور در کلاس‌بسینما بروند .

در عوض سخت گیری بمدیران سینما ها و صدور دستور مبنی براینکه دانش آموزان را بسینما راه ندهند بهتر است بمدیران و روسای مدارس سخت‌گیری شود که آئین نامه رااجرا نمایند .

سهل‌انگاری و یا عدم لیاقت‌رئیس مدرسه موجب میشود که فرزندان و جوانان این کشور بسوی فساد وتباهی سوق داده شوند . روسای دبیرستانها باید بدانند عدم اجرای این قسمت از آئین نامه خیانت بزرگی به نسل‌جوان است .

گفتگوی مردم

کم‌فروشی

آقای سید حسین صفائی مینویسد روز دهم مهر ماه از فروشگاه سازمان تدارکات مقدار سی‌کیلو شکر وپانزده کیلو قند خریدم که از شکر ۱۰۰ گرم ودر هریك از بسته سه کیلوئی قند از ۳۵ تا ۷۵ گرم کم داده بودند مقتضی است بمتصدیان فروشگاههای تدارکات کارمندان کشوری دستور داده شود از کم فروشی خودداری کنند

گوشت بدون دنبه

از گرمسار آقای حسین نیتی مینویسد چندی است در گرمسار گوشت نایاب شده واگر گوشتی بدست‌آید قصابها بدون دنبه میفروشند ازشهرداری گرمسار تقاضا میشود برای تامین مصرف گوشت اهالی گرمسار چاره اندیشی کند .

سد ساوه

آقای جعفر دبیر وزیری مینویسد شهرستان کهنسال ساوه که ازبی‌آبی دچار مضیقه میباشد سد مخروبه‌معروف شاه عباسی را در کنار دارد که اگر مرمت و بسته شود مردم آنسامان از آب و ثروت و مظاهر کامل تمدن برخوردار و اشباع میشوند شایسته است در اینخصوص بذل‌توجهی بعمل آید .

عوارض دوچرخه

آقای یونس داشی مینویسد شهرداری ابهر از هر دو چرخه پائی دوازده تومان عوارض میگیرد از آنجا که این وسیله ایاب و ذهاب طبقه‌پائین است تقاضای لغو این عوارض راداریم

خط ۷ اتوبوسرانی

آقای عباس پروین ضمیر مینویسد در پنجسال پیش که خیابان بهار یك پنجم سکنه فعلی را نداشت دوازده دستگاه اتوبوس مشغول کار بود و اکنونهم که جمعیت آن سال بسال رو بفزونی است متاسفانه همان ۱۲دستگاه باید کار کنند که از آنهم روزی یکی دو دستگاه بعلل فنی در تعمیر گاه میماند شایسته است‌برای رفاه‌مسافرین خط ۷ در افزایش تعداد اتوبوسها اقدام شود .

شعبه آمار عمومی

رئیس انجمن محلی عقاب یاد آور میشود بخش وسیع بی‌سیم نجف آباد که دارای چهار صد هزار جمعیت و تحت مراقبت کلانتری ۲۱ قرار دارد متاسفانه فاقد شعبه آمار عمومی می باشد و کسانیکه مراجعاتی دارند باید به بخش ٦ آمار که در منتهی الیه خیابان مولوی است بروندتقاضا میشود شعبه مستقل آمار برای ثبت موالید و گرفتن رونوشت شناسنامه دربی‌سیم نجف آباد دائر گردد .

خانه ناپلئون را بخشید

یکنفر استرالیائی خانه ای را که در جزیره‌سنت‌هلن ـداشت اخیرا بدولت فرانسه اهداء نمود . این همان خانه‌ای است که ناپلئون سال های آخر عمر خودرا در آن گذرانده است .خانه‌ای که‌مسکن ناپلئون در سالهای آخر عمرش بوده منزل کوچکی است که‌باغچه‌ای دارد وازخانه یك کارمند متوسط استرالیائی بزرگتر نیست .

زنان سویس وانتخابات

کشور سویس ،یگانه مملکتی در روپا است که در آنجا زنان هنوز حق شرکت‌درانتخابات راندارند . در اسپانیا وپرتقال‌فقط زنانی حق‌دارند درانتخابات شرکت نمایند که‌هم‌شوهر داشته باشند و هم دارای فرزند شده باشند .

طوطی جواب تلفن‌میدهد

در بعضی شهرهای امریکا سرگرمی تازه‌ای معمول شده و آن‌تربیت کردن طوطی برای جواب دادن به تلفن است که‌بتواند بگوید آقا یاخانم درمنزل نیستند .

یك‌بذله‌گوی اروپائی این مضمون راساخته که‌درامریکا بودم روزی تلفن صدا کرد و طوطی گوشی رابرداشت‌و گفت خانم تشریف ندارند .

بعد گفت لطفا بفرمائید سرکارگی هستید تابعد بایشان بگویم . تلفن کننده گفت : من طوطی خواهرشان هستم .اگر فرصت کردید یك روز مهمان من‌باشید :

از اینجا و آنجا

بریژیت باردو

این‌روزها هنوز هم صحبت از ـ بریژیت‌باردو ـگربه وحشی فرانسه بمناسبت قصد خودکشی اخیر او برسر زبانها است . یك مجله‌دانمارك نوشته‌است بریژیت‌باردو به تنهائی یکی‌از منابع مهم صادراتی فرانسه درسالهای اخیر بوده‌است . یکی از فیلم‌های اودرسال گذشته درحدود یك‌میلیون وپانصد هزار دلار(درممالك مختلف دنیا) درآمد داشت که‌معادل زش تقریبا دو هزار و پانصداتومبیل ساخت فرانسه است ، گربه‌وحشی‌در این چند سال رویهم‌رفته باندازه‌یك کارخانه درجه‌اول فرانسه برای آن کشور ،درآمد ارزی داشته است .

عکس رنگی روی‌گذرنامه

دولت امریکا موافقت کرده‌است از این پس هرکسی میل داشته باشد روی گذرنامه وشناسنامه واینگونه مدارك دیگر بجای عکس عادی ، عکس رنگی‌خودش راالصاق نماید . این موافقت بعلت درخواست عده‌ای از بانوان امریکائی بود که‌میل داشتند عکس روی گذرنامه‌شان عکس رنگی باشد تاآنها را زیباتر نشان دهد .

حساب پس‌انداز

دربانکهای سویس تعداد دفتر پس اندازاهالی آن کشور تقریبا هفتصد هزار عدد از کل‌جمعیت سویس‌بیشتر است . علت آن است که بعضی از سویسی‌ها برای‌هرکاری‌از قبیل‌ازدواج ساختمان ،جهانگردی وکارهای دیگر حساب پس‌انداز جداگانه‌ای ترتیب داده‌اند .

ترجمه زبان زنبور عسل

ادوارد وود ،مهندس انگلیسی‌اعلام کرد پس‌از سالها کوشش توانسته است زبان زنبور عسل رایاد بگیردو بزودی یك کتاب لغت زنبور عسل‌را باترجمه صحیح انگلیسی هر کلمه انتشار خواهد داد. البته عده‌کمی این حرف راباور کردند ولی تعداد کسانی که بحرف اوخندیدند چندین برابر بود .

جریمه زنان پنجاه‌ساله

شهربانی امریکا آماری انتشارداده که‌برای خیلی کشورها عجیب بنظر میرسد . طبق این آمار ، بیش‌از نصف افرادی که‌بعلت‌تخلفات رانندگی جریمه میشوند ازبانوان هستند ولی بانوانی که‌سن آنها از پنجاه و پنج سالگی تجاوز کرده‌است ، یعنی‌همه افرادی که جریمه میشوند . از زن و مرد یك طرف وزنان پنجاه و پنج‌ساله ومسن ترهم یك طرف

پس‌از ۸ ۱سال

یك پدر پیر ۷٤ ساله آلمانی چندی پیش موفق شد پس از ۱۸ سال پسرش را به‌بیند .

گوستاو ۱۸ ساله بود که به‌جبهه جنك اعزام شد .

ودر سال ۱۹٤٤ بجای اینکه به سربازان روس تسلیم شود به‌کوههای کاربات گریخت .

نامبرده سالها در کوهستان زندگی نمودو در همانجا بایك دختر از اهالی رومانی آشنا شدو بوسیله دختر مزبور گاهی پناهگاهی دورازانظار پلیس‌برای او فراهم میشد .

درسال ۱۹۵۷ گوستاوو رفیقه‌اش دستگیر شده بزندان افتادند ولی‌چندی بعد مشمول عفو قرار گرفتند .

در آوریل امسال گوستاو و همان دختر اهل رومانی که اینك همسر او شده بود اجازه مراجعت‌به‌آلمان شرقی تحصیل کردند و ازآنجانیز درآخرین مرحله یعنی فرار به آلمان غربی‌موفق گردیدند و گوستاو پس از ۱۸ سال روی پدرش رابوسیدو همسرش را بعنوان «کسی که‌اورا نجات داده‌است» معرفی کرد .

زمین پیرتر شده است

دانشمندان امریکا پس‌از سالها بررسی عمر کره‌زمین رادرحدود ۱۲ میلیون سال تخمین زدند درصورتیکه تاچندی قبل دانشمندان عقیده‌داشتند عمر کره زمین ازده ملیون سال بیشتر نیست .دلایلی که‌این عده دارندبعقیده خودشان ازدلایل سابق قویتر است. ضمنا کره‌زمین درفاصله سی چهل سال ،درحدود دوملیون سال پیرتر شده‌است .

جدول کلمات متقاطع شماره ۱٦۳۸

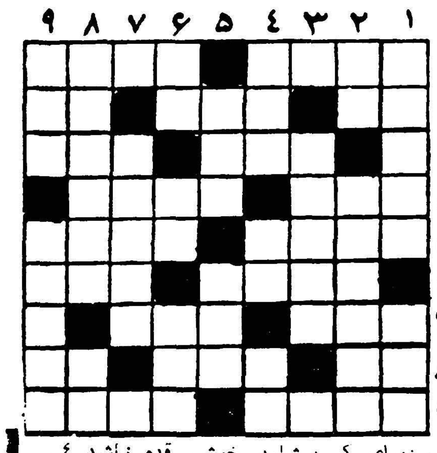

افقی : ۱ ـ افسوس که در این ایام غالبا نیمه راهند ـ ملامت گویان زلیخا با دیدن یوسف دست‌از آن نشناختند ۲ـ اگر باشد ـهمواروصیقلی ـحرف ندا۳ ـ اکنون بسیاری به پرورش‌آن کمر بسته‌اند ـ پرنده‌ای که شاید خوش قدم نباشد ٤ـ کنه اینطور است ـ طناز وعشوه‌گر ٥ـ گرانقدرترین واحد ـ می گویند از چاهی درمیدان کهنه اصفهان سردر می‌آورد ٦ـ رنك قرمز قالی غیرجوهری ـزودگذر ۷ـ در کلیله‌ودمنه رودکی کرم شب‌تاب‌راآتش پنداشته است‌ـروی چنبره‌برسر میگذارند ۸ـ رودی دراروپا ـزیاده‌روی ـاگررویش زیباست عمرش کوتاه است ۹ـ گناهکار ـاز اسباب‌جنك ودعوا درقدیم.

عمودی :۱ـسخت بود وبهمت مردان رام‌شد ـ بخشندگی ۲ـ شکوه ـاز درجات قدیم قشون ۳ـ هرچه‌را باین قیمت بدهند همه‌خریدارند ٤ـ کوتاه است وعمارتی بلند !ـ حرف نفی ـ بارش بردل سنگینی میکند ٥ـ منزل گاووگوسفند ـآبخوری است اما دورازجان‌شما ٦ـ چون‌سربالا برود بیشتر رسوائی ببار می‌آورد ـ عددوارونه ـروزگاری سربام‌حمام‌هم میزدند ۷ـازیاران قدیم قباله ۸ـدرزمستان بیشتربکار می‌آید ـ مثل اینکه واقعا بعضی کله‌ها رااز آن انباشته‌اند ۹ـ حبی‌برای گریزپایان ـشبها.

حل جدول شماره ۱٦۳۷

افقی :۱ـ شمشاد ـچنك ۲ـ هنی ـنکره ۳ـشلخته ـگرد٤ـینا ـ سب٥ـوع ـکرس ـیا٦ـ سل ـ مود۷ـ تا ـ کورنی ۸ـ یقین ـیاد ۹ـنهر ـپیاله .

عمودی :۱ـ شه ـپوستین ۲ـ منش ـعلاقه ۳ـشیلی ـ یرد٤ـ خنك ـکن ٥ـتارمو ٦ـنه ـسور ۷ـچك ـ ۸نرگسی ـیال ۹ـ گهربار ـده.

صاحبان ساختمان

توجه فرمائید اخیرا عده دوره گرد بعنوان‌تنظیف‌موزائیك،موزائیك‌های ساختمان شما را از بین برده و خراب می‌نمایند بعدا برای اصلاح آن باینجانب مراجعه می‌شود بدین وسیله اطلاع‌میدهد پس از اتمام نقاشی به‌تلفنهای شماره زیر اطلاع دهید فورابوسیله کارگران‌آزموده‌وماشینهای مخصوص موزائیك های شما تمیز و صیقلی خواهد شد .

تلفن های ٦۹۷۹۳ـ ۳٤۹۸٤ آ ـ ۲۳۷۲۱ ۱ـ۲

نماینده فروش

بمنظور بسط و توسعه فروش چند قلم‌کالای صنعتی از قبیل دستگاههای جوشکاری موتوری وبرقی و انواع الکتروموتورکه از محصولات معظمترین کارخانجات آمریکا میباشد و درایران نیز سالها سابقه مصرف دارد نماینده فعال می‌پذیریم باصندوق پستی ۸۹۰ مکاتبه فرمائید .

آ ـ ۲٦٥٥۸

از غرفه « نوالوکس NOVALUX »

واقع درقسمت شمالی‌سالن شماره ٤ نمایشگاه صنایع آلمان بازدید فرمائید . شرکت‌سهامی تام ـ تلفن ۳ـ۳۰۳۹۸۱

آ ـ۲٥۲۸۲ ۳ـ۱۰

تشکر وسپاسگزاری

فرزند یکساله این جانب مبتلا به دیسانتری سختی گردید و با مراجعه به آقای دکتر جمال الدین نوربخش متخصص اطفال بهبودی کامل یافت اکنون وظیفه خود میدانم که بدین وسیله ازاین پزشك عالیقدر تشکر نمایم . آ ـ۲٦٥٤۰ محمد عدالتیان

اخطار اداره‌کل بهداری شهرداری

پیرو اخطار قبلی در خصوص مبارزه بادودکان‌های نانوائی و گرمابه‌ها وسایر کارخانه‌ها باطلاع‌میرساند که این‌اداره برای راهنمائی صاحبان اماکن‌فوق درراه مبارزه بادود آماده است.

علاقمندان میتوانند همه‌روزه باداره کل‌بهداری شهرداری مراجعه کنند

ضمنا توجه‌صاحبان نانوائی هاوگرمابه‌ها وکارخانه‌های داخل‌شهر رابااین نکته جلب میکند که‌بعلت انقضاء مهلت قطع دود از هفته آتیه متخلفین تسلیم دادگاه میشوند.

رئیس اداره کل بهداری ومعاونت عمومی شهرداری‌ـدکترمحمد بهشتی

آ ـ۲٦٥٤۲ ۱ـ۲

مناقصه خرید لوله دودکش کارخانه برنج بندرگز

شرکت سهامی پنبه و نوغان لوله دودکش کارخانه برنج بندرگز رادر تهران از طریق‌مناقصه خریداری می‌نماید داوطلبان میتوانند برك شرایط و مشخصات فنی لوله مورد مناقصه‌را از اداره دفتر شرکت‌واقع درخیابان پهلوی جنب فروشگاه شهرداری دریافت نموده و پیشنهاد خود راتا آخر وقت اداری روز پنجشنبه ۲۸ مهر بدفتر شرکت تسلیم ورسید اخذ نمایند.

پیشنهادات رسیده در ساعت ده صبح روز شنبه سی‌ام در دفتر هیئت مدیره شرکت بازو قرائت خواهد شد. شرکت‌سهامی‌پنبه‌و نوغان

آ ـ۲٦٤٦۸ ۱ـ ۳

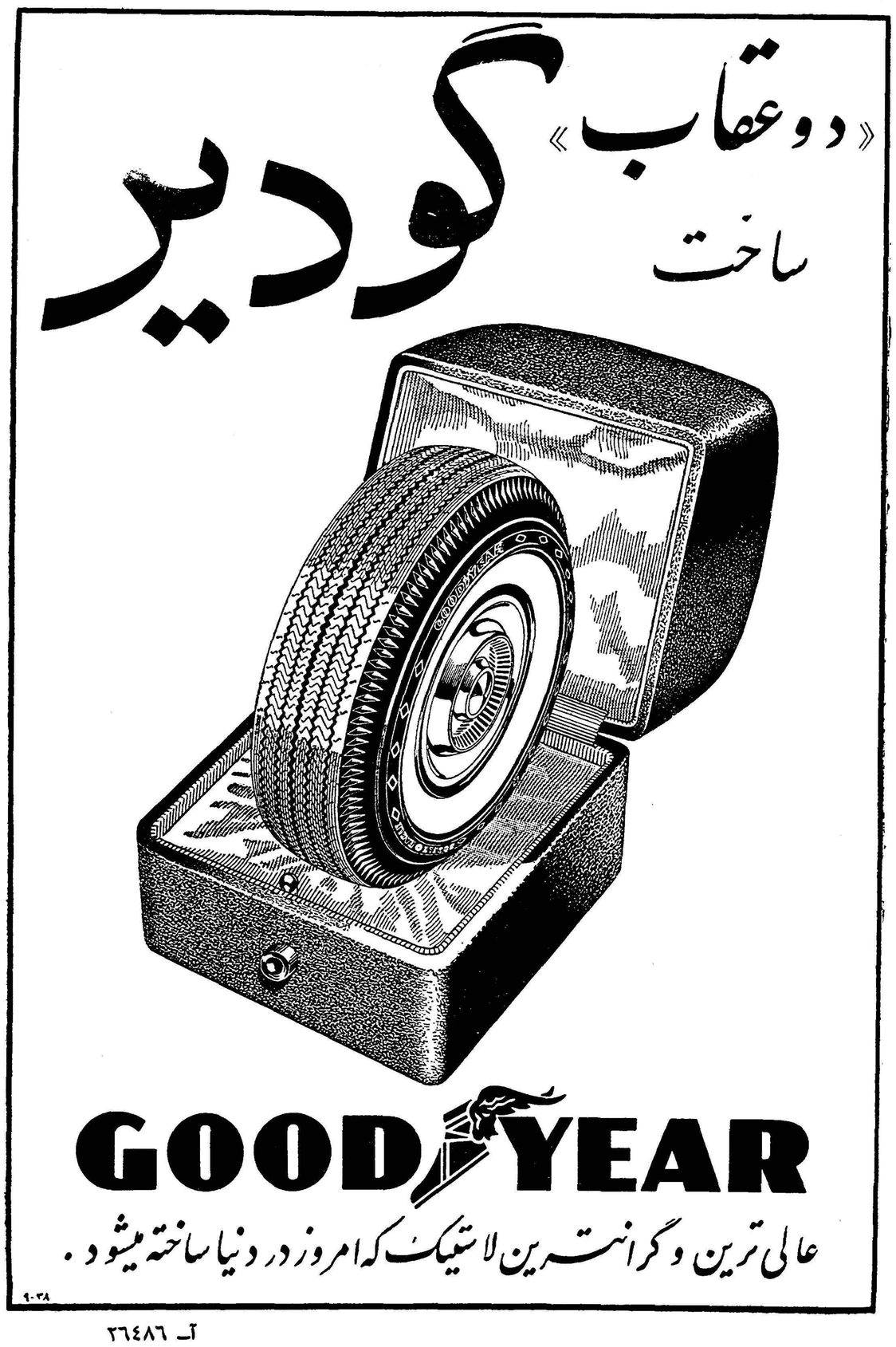

آ ـ ۲٦٤۸٦

اطمینان‌میدهم که‌فرزندشاهنشاه پسر است

من سنگك بی‌گداخت سفره عقد را بفال نیك گرفتم

درمیان آنهمه هدایا سنگك سه‌متری شرکت سهامی نانوا موردتوجه قرارگرفت

اداره روزنامه اطلاعات

باعرض تشکر و سپاسگذاری از عموم کارکنان محترم معروض میدارم اظهار لطفی که در شماره ۱۰۳۲۲ در صفحه آخر (درانتظار نوزاد دربارشاهنشاهی) اشاره به عرایض این‌بنده وشرکت سهامی نانوا نموده بودید بینهایت متشکرم ولی اهم موضوع که‌نسبتا جنبه‌سوژه روز هم دارد این است که اولین پیشگوئی قبل‌از انعقاد مجلس عقد دربارشاهنشاهی همان اشعار(شاطر الشعراء) بود که باخطوط زرین‌بقلم شاطرالشعراء روی نان خوانچه‌عقد تزئین شده بود که این‌بنده ازخدا تقاضای فرزند ذکور برای‌شاهنشاه نموده‌بودم‌وفعلا هم امیدوارم و اطمینان هم میدهم که فرزند اول شاهنشاه ما پسرخواهدبود وبهترین مدرك ما عکس‌همان خوانچه نان‌عقد وروزنامه شریفه اطلاعات است . بخصوص سرمقاله روز پس‌از عقد که‌بقلم‌نویسنده محترم و بی‌نظیر روزنامه اطلاعات است که اورا نمی شناسم مرقوم داشته بود درتمام زرق‌وبرق‌وملیله دوزی هاوجواهرات وپشکشها تنهاچیزی که‌حائزاهمیت بود همان نان خوانچه عقد که از طرف شرکت سهامی نانوا تقدیم دربارشده بود گرچه بنده از طرف هیئت مدیره شرکت کتبا‌ازنویسنده تقدیر وتشکر کرده‌ام ولی مجددا‌هم از ایشان وکارکنان محترم تشکر وسپاسگزاری مینمایم.

تهیه نان عقد

درشب ۲٦ آذر ماه ۱۳۳۸ مصمم شدم که شخصا نان خوانچه عقد شاهنشاه راتهیه و تقدیم نمایم روزبعد بوسیله تلفن باجناب‌آقای بهبودی رئیس محترم تشریفات دربار شاهنشاهی تماس گرفتم واز ایشان تمنا کردم که افتخار تهیه نان خوانچه عقد شاهنشاه رابه‌بنده محول فرمایند که باکسب اجازه‌از همان‌ساعت شروع بکارکردم در همان روز جلسه مشاوره‌ای با شاطر های درجه اول تشکیل دادم‌وپیشنهاد این بنده این‌بود که نان خوانچه عقد شاهنشاه نباید از سه متر کمتر باشد روی همین پیشنهاد بزرك‌ترین تنور نانوائیهای تهران را که در خیابان خوش‌بود درنظر گرفتم‌روز بعد درهمان دکان پس‌از تهیه‌خمیر وپاروی مخصوص در حضورعده‌ای ازشاطران‌درجه یك وجمعیت زیادی از اهل محل اولین نانی که برای تجربه یامستوره از تنور خارج کردیم همان نان ،که‌در تاریخ نان سنگك بی‌سابقه بود باسلام و صلواة‌بنام نامی شاهنشاه در خوانچه عقدقرار دادیم این نان بی‌سابقه‌که سه‌متروبیست سانت‌طول‌داشت‌بدون ذره‌ای سوراخ تماما یکنواخت بود بنده که شخصا متخصص تهیه‌نان عقد میباشم باورکنید که اضافه‌از ده‌هزارنان خوانچه عقد تا آن‌روز تهیه کرده‌بودم چنین نانی را ندیده بودم روی همین اصل آن نان را بفال نیك گرفتم وبی‌اراده‌بحاضرین بشارت دادم که بخواست خداوند فرزنداول شاهنشاه ما پسر خواهد بود باکف زدن حضار وانشاءالله ـ گفتن ومبارك باد مابقی خمیرها را پختیم وبین مستمندان تقسیم کردیم پس‌از تزئین حاشیه نان عقد آقای حاجی وفائی‌پور از بنده‌تقاضا کردند که‌اشعاری بگویم که مناسب پیشگوئی من باشد چنان شوقی سراپای مرافراگرفته بود که‌توصیف آنرا نمیتوانم بنمایم فورا قلم بدست گرفتم وبشرح زیر انشاء کردم .

بسم‌الله‌الرحمن‌الرحیم .انا فتحنا لك فتحاً مبینا ـشاهنشاها ـبفلك‌میرود ازچهره (دیبای) تونور ـقل‌هوالله واحد چشم بدازروی تودور ـهیئت عامله شرکت نانوا از مهر ـ زخدا میطلبد بهرشه‌اولاد ذکور .

جان‌نثار(شاطرالشعراء)پس‌ازخواندن اشعار حضار باکف‌زدن شدیدبنده راتحسین فرمودند از ساعت سه‌بعد ازظهر که‌نان از تنور خارج شد تا نیمه‌شب مشغول تزئین نان بودیم اول صبح باجمعیتی که همه مبارك بادمیگفتند نان‌را بدربار بردیم که سیل خبرنگاران داخلی و خارجی اطراف خونچه رااحاطه نموده بودند وعکس‌برداری کردند حتی چندنفر ازخبرنگاران خارجی مضمون‌شعر رااز بنده سئوال نمودند که به یکایك پاسخ مکفی دادم ضمنا از طرف دربار چندنامه‌ازدفترمخصوص شاهنشاه وعلیاحضرت ملکه فرح‌و جناب‌آقای‌حسین علاء وزیردربار و جناب‌آقای‌بهبودی‌وجناب‌آقای قره‌گزلو وجناب آقای نبیل رئیس‌دفتر مخصوص علیاحضرت ملکه فرح بعنوان تقدیر به‌بنده رسیده است. درخاتمه حان کلام بنده این است که اول کسی که پیشگوئی فرزندذکور برای شاهنشاه ایران کرده است شخص یحیی سعیدی‌پور ـ مشهور به‌شاطرالشعراء است باتقدیم‌احترام

یحیی سعیدی پور شاطرالشعراء

تصمیم وزیر فرهنگ درمورد برقرار کردن امتحانات

ازطرف افکار عمومی تائید میشود

استاد دانشسرای عالی: باامتحان نوآموزان، آموزگار ولی طفل و شاگردبوظیفه خود پی خواهند برد

✦ رئیس دبیرستان: تصمیم وزیر فرهنگ مشکل دبیرستانها را حل میکند

■ مدیر دبستان: تصمیم‌وزیر فرهنگ قدم بزرگی برای پیشرفت دانش است

■ مادر طفل دبستانی: با تصمیم وزیر فرهنگ کاملا موافقم

■ پدر طفل دبستانی: باید بگذشته برگشت وامتحان را برقرار ساخت

آقای دکتر صدیق وزیر فرهنگ در مراسم جشن مهرگان که با حضور روسای مدارس وعده‌زیادی ازفرهنگیان برگذار شد مطالبی پیرامون تعلیمات ابتدائی بیان داشت.

وی متذکر شد که درسنوات اخیر سطح تحصیلات دانش آموزان تنزل کرده است. در همین موقع یکی از مدیران مدارس فریاد زد:

«صحیح است، صحیح است ولی علت آنرا جستجو کنید. علت آنست که بما دستور داده‌اند تا کلاس چهارم امتحان نکنیم و آنها را بدون امتحان بالا ببریم.

آقای دکتر صدیق گفت: من این موضوع را بهم میزنم و از شورایعالی فرهنگ میخواهم که امتحانات کلاس های اول ابتدائی مجددا انجام شود و نوآموزانی به کلاس بالاتر ارتقاء یابند که کار کرده‌اند و استعداد کافی دارند.

سابقه امتحانات

تا چند سال قبل نو آموزان کلاس اول - دوم - سوم و چهارم نیز مانند سایر محصلین برای ارتقاء از کلاسی بکلاس دیگر، می‌باید امتحان بدهند ولی چند سال قبل این امتحانات لغو شد و نوآموزان بدون گذراندن امتحان تا کلاس چهارم بالا میرفتند.

آقای دکتر صدیق اعلم خود از کسانی بود که نسبت باین اقدام معترض بود و چند مرتبه در مجلس سنا بیاناتی پیرامون از بین بردن امتحانات نمود و خاطر نشان ساخت که لغو امتحانات موجب میشود که بچه های دبستان بیسواد شوند و سطح معلومات در مدارس تنزل کند.

انعکاس بیانات وزیر فرهنگ

پس از انتشار بیانات آقای وزیر فرهنگ خبرنگار فرهنگی ما با عده زیادی از فرهنگیان، مدیران مدارس و همچنین اولیاء اطفال دبستانی تماس گرفت. بطور کلی همه مردم اعم از آموزگاران ومدیران مدارس وهمچنین اولیاء اطفال تصمیم وزیر فرهنگ را دائر به برقرار کردن امتحانات مورد تائید قرار دادند و از این تصمیم‌اظهار خوشوقتی و مسرت نمودند.

خبرنگار ما نظر یك استاد، یك رئیس دبیرستان، یك مدیر دبستان و یك پدر طفل دبستانی را در اینجابنظر شما میرساند:

عاجز از جمع و تفریق

آقای دکتر بخرد استاد دانشسرایعالی در مورد تصمیم وزیر فرهنگ بخبرنگار ما گفت:

نظر آقای وزیر فرهنگ در مورد امتحان کردن نوآموزان ازسال اول بدلائل زیر منطقی و صحیح میباشد.

همینکه نوآموز بفهمد و درك کند که در عرض سال و در پایان سال تحصیلی از وی امتحانی بعمل نمیآید چندان علاقه بدرس خواندن‌نشان نمی دهد آموزگار هم زیاد به پیشرفت شاگرد مقید نمیباشد و ولی طفل هم به تصور اینکه بدون امتحان فرزندش بکلاس بالاتر خواهد رفت آنطور که باید در منزل امر درس خواندن‌فرزند خود را مراقبت نمیکند باین ترتیب همانطوریکه مدیر یکی از دبستانها اظهار داشته است نو آموز سال‌چهارم از نوشتن دیکته ساده‌ای از کتاب کلاس اول عاجز است و جمع وتفریق چند عدد ساده را نمیداند بدیهی‌است این نو آموز در کلاس پنجم دچار دشواریهای فراوان خواهد گشت واگر در آخر سال پنجم با ارفاق بکلاس ششم برود حتما در امتحان نهائی سال ششم مردود خواهد گشت.

بنابراین در صورتیکه از سال اول امتحان معمول شود نوآموز وآموزگار و ولی طفل هرسه بوظیفه خطیرشان پی خواهند برد.

۲۰ غلط دریك دیکته

آقای سلامت رئیس دبیرستان‌فیروز بهرام در مورد امتحانات دبستانها گفت:

«من بخودم حق میدهم راجع باین موضوع اظهارنظرنمایم زیرابزرگترین مشکل دبیرستانها بی سوادی وبی استعدادی دانش آموزانی است که از دبستانها فارغ التحصیل میشوند ودر کلاس هفتم دبیرستان نام نویسی‌می کنند.

اولیاء دبیرستانها مخصوصا دبیرانی که در کلاس هفتم تدریس می‌کنند بخوبی میدانند که سطح معلومات و سواد اطفالی که از دبستان واره دبیرستان میشوند در سالهای اخیر بمیزان قابل توجهی پائین آمده است بعضی از این اطفال یك مسئله ساده را نمی‌توانند حل کنند و در یك‌دیکته ساده بیش از بیست غلط می‌نویسند. وقتی پایه معلومات شاگرد خراب باشد تلاش و کوشش بهترین دبیران برای با سواد کردن شاگرد به نتیجه نخواهد رسید.

با این مقدمه باید عرض کنم که برقرار کردن امتحانات از کلاس اول تا چهارم حتی سخت‌گیری بنوآموزان و عادت دادن آنها بکار کردن مورد تائید تمام فرهنگیان است و مشکل بزرك دبیرستان ها را حل می‌کند.

مدیر دبستان

خانم نزهت الملوك کشاورزمدیره دبستان فردوسی دختران در مورد تصمیم وزیر فرهنگ بخبرنگار ما اظهار داشت:

آزمایش برای تشویق دانش آموزان لازم است. در چند سال اخیر چون از شاگردان کلاس اول تا چهارم امتحانی بعمل‌نمی‌آمد آنها بدون اینکه مطلب مهمی بیاموزند از کلاس اول به کلاس دوم میرفتند تا بکلاس چهارم میرسیدند در آنجا معلم با دانش آموزانی برخورد میکرد که حروف را تشخیص نمیدادند و اعداد را بخوبی نمیدانستند.

چنین دانش‌آموزی‌چگونه‌میتواند کسر اعشاری بخواند و یا دروس دیگررا که همه برای او تازگی دارد فرا گیرد.

امتحان بطور کلی علاوه‌براینکه میزان معلومات دانش آموزان را بما نشان میدهد معیاری برای کار معلمین نیز محسوب میشود.

مادر طفل دبستانی

بطور کلی هر مادری نگران وضع فرزندش در تمام‌مواردزندگی میباشد از روزی که بچه بدبستان میرود پدر و مادر در صددندبدانند چه پیشرفتی نصیب فرزندشان‌شده است. امتحانات مدارس و دادن کارنامه سه ماهه بدست دانش آموزان و نظریه خواستن ازمادر و پدر در پیشرفت کار دانش آموزان موثراست ضمنا اولیاءدر جریان وضع تحصیلی فرزندشان قرار میگیرند.

ضمنا چون دانش آموز میداند که هردرس او مورد آزمایش‌قرار میگیرد و نمره‌ای خواهد گرفت بیشتر برای درس خواندن تشویق می‌شود. لذا من بااین تصمیم وزیر فرهنگ کاملاموافقم‌وامیدوارم آنرا زودتر بمورد اجراء گذارند.

پدر طفل‌دبستانی

آقای منصور آزادی رئیس‌بررسی هفت که چند فرزند دبستانی دارد دراینمورد گفت:

پایه واساس آموزش وپرورش در سنین کودکی بایستی محکم گردد واگر تحصیلات دوره‌ابتدائی طفل مخصوصا درچهار کلاس اول مورد توجه اولیاء وزارت فرهنگ قرار بگیرد شاید بااین روش‌تاچند سال دیگر سطح معلومات دانش آموزان این دوره هم سطح دوره گذشته بشود.

زیرا همانطور که آقای دکتر صدیق وزیر دانشمند فرهنگ‌گفته است متاسفانه سطح معلومات‌دانش آموزان این دوره بطور کلی با گذشته قابل مقایسه نیست‌وبعقیده اینجانب شاید بدتراز اینهم بشود پس‌باید برای رفع این نقیصه‌بزرك مثل گذشته دانش‌آموزان چهار- کلاس اول ابتدائی پس‌از گذراندن امتحان لازم اگر لیاقت ارتقاء به کلاس بالاترداشتند به کلاس بالاتربروند واگر غیراز این‌روش عمل شود درآینده بمعایبی در فرهنگ مملکت برخورد خواهیم‌کرد که درحال حاضر باقسمتی از آن دست بگریبانیم.

پدرطفل‌دبستانی

مادر طفل دبستانی

رئیس دبیرستان

مدیر دبستان

استاد دانشسرایعالی

فرهنگی

سومین قسمت

آمار جالبی از فرهنگ

آئین نامه‌ها

آئین نامه اجرای ماده یك قانون شانزدهم اردیبهشت ماه ۱۳۳۸ موضوع ترتیب مسابقه استخدامی آموزگاران پیمانی.

آئین نامه امتحانات دانشسرا های مقدماتی برای آموزگاران داوطلب دارای گواهینامه سال سوم دبیرستان.

آئین نامه امتحانات نهائی کلاس ششم شعبه زراعت رشته کشاورزی.

آئین نامه امتحانات داخلی دبیرستان های کشاورزی.

اساسنامه‌ها

اساسنامه آموزشگاه عالی آزمایشگاه بیمارستان نمازی شیراز.

اساسنامه آموزشگاه تکنیك رادیو لوزی دانشگاه شیراز.

اساسنامه کلاس های تربیت معلم برای دارندگان گواهی‌نامه سال ششم متوسطه

اساسنامه هنرسرایعالی

اساسنامه موسسه وعظ و تبلیغ مشهد.

اساسنامه دانشکده افسری شهربانی

اساسنامه مرکز اطلاعات و تحقیقات تربیتی وزارت فرهنگ

ساختمان مدارس و تاسیسات فرهنگی

از محل اعتبارات وزارت فرهنگ وسازمان برنامه وپذیره نفت جمعا مبلغ ۵۹۴٫۳۲۲٫۲۴۱ ریال به تکمیل ساختمان های نا تمام و ایجاد ساختمان جدید اختصاص داده شده و مبلغ ۳۶۴٫۰۴۰٫۰۰۰ ریال‌جهت ساختمان‌مدارس وتاسیسات فرهنگی تامین اعتبار گردیده است.

ایجاد بنای ۳۷ باب مدرسه از محل صدی پنج سهم فرهنگ از در آمد شهرداری ها و تکمیل ۳۸ باب ساختمان نا تمام از همین محل.

خریداری ۱۵٫۵۶۶ مترمربع زمین‌در تهران جهت‌ساختمان مدارس از محل صدی پنج سهم فرهنگ.

ایجاد بنای یازده باب مدرسه از عوائد اوقاف. بقیه دارد

بازرگانی خارجی

وسیاست اقتصادی ایران

اخیرا انتشار یك کتاب جامع وجالب اقتصادی بنام «بازرگانی خارجی و سیاست اقتصادی ایران» از طرف ناشر آلمانی کتاب مزبور بموسسه اطلاعات اعلام شده است.

مولف کتاب آقای دکترعدلی قاضی دادگستری و محقق‌اقتصادی در انستیتوی دانشگاه برلین می باشد که قریب ده سال است در آلمان اقامت دارد. کتاب در۳۱۴ صفحه وبه زبان آلمانی تالیف‌شده وچون درنوع خودتالیف بی‌سابقه‌ای می باشد جلب توجه محافل‌اقتصادی ومطبوعاتی آلمان ونیز دانشگاههای این کشور را نموده است.

بازرگانی خارجی و سیاست اقتصادی ایران جزو یك سلسله انتشارات اقتصادی چاپ شده که در دنیای مترقی معروفیت تام دارد ومولف طی آن باتکای آخرین آمار رسمی و بین المللی مسائل اقتصادی کشور خودرامورد بررسی قرار داده است.

آقای عدلی سابقا از قضات دادگستری ایران بوده و تا سال ۱۳۳۱ ریاست دادگاه شهرستان تهران را بعهده داشت. پس ازده سال اقامت در آلمان وی از طرف اداره کل اقتصاد واعتبارات برلین درنمایشگاه صنعتی آلمان ماموریت یافته و به تهران آمده است.

بازدید از مؤسسه اطلاعات

صبح دیروز هفتاد تن از دانش آموزان کلاس‌ششم‌طبیعی دبیرستان ادیب براهنمائی آقای صباحی ناظم و سرپرستی آقای دکتر جمارانی معاون دبیرستان از موسسه اطلاعات دیدن کردند.

قبل از شروع بازدید آقای دکتر جمارانی درباره فعالیت ها و اقدامات موسسه اطلاعات در راه خدمت به هموطنان سخن گفت:

آنگاه دانش آموزان از قسمت های کلیشوگراف، دستگاههای گیرنده خبر، حروفچینی خودکار روتاتیو و چاپ مسطح بازدید کردند. در کلیه قسمتها توضیحات لازم بوسیله متصدیان مربوطه باطلاع دانش آموزان رسید.

دانش آموزان دبیرستان ادیب چند دقیقه بعداز ظهر موسسه اطلاعات را باخاطره خوشی ترك گفتند.

محصولات کارخانه دوپن برای تأمین حداکثر زیبائی اتومبیل

واکس جدید شماره ۷ تمیز میکند، واکس میزند و درخشندگی‌را برای مدت زیادی حفظ میکند

پلیش شماره ۷ـ واکس میزند، براق میکند ورنك اتومبیل‌را بهتر جلوه‌گر میسازد

ماده‌شستشوی اتومبیل ساخت دوپن بهترین وسیله شستشوست که بواکس لطمه نمیزند برای شستشوی اتومبیل خوداز اسفنج مخصوص دوپن استفاده کنید

پلیش سفید ـ واکس جدیدیکه خطوط و لکه‌های رنك‌را برطرف میکندوبرای هرنوع رنك اتومبیل مناسب است

محصولات دوپن کالای بهتر برای زندگی بهتر

نماینده انحصاری ـ

آ. حکیم وشرکاء خیابان‌سعدی تلفن ۳۶۱۲۱

با بودن ساختمانهای آماده فلزی

سوله

استفاده از مصالح قدیمی برای ایجاد انبارها ـ سیلوها ـ کارخانه‌ها ـ بازارها و سالنهای سرپوشیده

کاربچگانه‌ای بیش نیست

نماینده انحصاری: شرکت سهامی بازرگانی آرین تهران خیابان بوذرجمهری سرای حافظ تلفن ۵۰۰۹۱ تا ۵۰۰۹۴

آ ـ ۲۶۴۹۸

آ ـ ۲۶۵۲۴

عبور از پنج قاره

از دکتر غلامحسین وفائی
فارغ‌التحصیل دانشگاه ـ اس‌ـام‌ـیو (امریکا)

بچه زبان نفهم

برای مردمی که‌تازه شروع کرده‌اند خودرا بقافله تمدن برسانند توجه بفرهنگ از واجبات و اهم وسائل پیشرفت محسوب میشود . ماگرچه بظاهر پیشرفتهای زیادی از نظر فرهنگ نموده‌ایم ولی هنوزراه‌زیادی در پیش داریم و نقائص فراوانی‌در ارکان فرهنگ ما دیده میشود که باید بتدریج برطرف کنیم.ازجهات عملی روش تعلیم وتربیت ممالک انگلوساکسون باید بهترین نمونه وسرمشق فرهنگ قرار گیرد.

سال گذشته که در آمریکا به تحصیل مشغول بودم فرزند ۸ساله خودکامران‌رانیزدر آنجا بمدرسه گذاشتم‌پس‌ازمدتی‌توجه‌پیداکردم که روش تعلیم وتربیت درآمریکاآنقدر پیشرفته وعالی است که ما هنوز فرسنگها باید راه‌طی کنیم تابه آنان برسیم . من اکنون بوضع مورد اختلاف شدید بین آنچه ما درایران بنام مدرسه داریم ومدارسی که‌درآمریکا وجود دارند اشاره میکنم تا نمونه‌ای بدست داده باشم

اولا بیشتر مدارس ابتدائی یا متوسطه که در آمریکا موردبازدید قرار گرفت دارای ساختمان های مجهز ومدرن واغلب درمیان پارك بزرگی واقع شده‌اند که شاگردان درفاصله بین ساعات درس براحتی وآزادی درچمنها گردش وورزش ورفع خستگی مینمایند. . من باب نمونه مدرسه‌ای که‌کامران درآن تحصیل میکرددارای محوطه بسیار باصفا ومشجر بوسعت تقریبا ۱۵ هزار مترمربع شامل زمین های مختلف چمن کاری برای بازیهای گوناگون و سه‌استخر شنابود این محیط باز و آزاد وبا صفا بحدی درروحیه بچه تاثیر کرده واورا بوجدونشاط‌آورده‌بود که‌نمیخواست ترك آن مدرسه را نموده وبه‌ایران برگردد.

ایجاد رستوران درمدارس و دانشگاه های امروز جزء زندگی امریکائی شده است هرمدرسه رستورانی تمیز و مرتب دارد که ظهرها به دانش‌آموزان ناهارمیدهند معمولا چندنوع غذا تهیه میشد که برطبق نظر متخصص اغذیه‌میبایست دارای کلیه ویتامین های لازم‌برای رشد اطفال باشد. اینکار فوائد و محاسن زیادی دارد اولا در شهرها کثرت عبور ومرور برای دانش ـ آموزان ایجاد خطرات زیادی‌نموده وصرف غذای ظهر درمدرسه‌از دو بار رفت‌وآمد بمنزل میکاهد ـ ثانیا قیمت غذا فوق‌العاده ارزان بود ودر عین حال خوردن غذا در رستوران اجباری نیست وشاگردان میتوانند بمنزل رفته ومراجعت نمایند ثالثا دانش‌آموزان بزندگی اجتماعی و نظم‌و ترتیب عادت‌میکنند وبالاخره این ترتیب برای پدرو مادرهائیکه درخارج کار می‌کنند کمك بزرگی محسوب میگردد.

رستورانهائیکه در مدارس مختلف بازدید نمودم همه تمیز و از هر جهت قابل اعتماد بودند شاگردان احتیاجی نداشتند پیش بند و قاشق و چنگالو یا ظرف باخود ببرند زیرا بجای‌پیش بند دستمالهای کاغذی معمول است و ظروف هم با دقت کافی با ماشین شسته و تمیز میشدند .

واماطرزتدریس‌ـ کلاس دوم مدرسه که کامران تحصیل میکرد خانم معلمی داشت بسن در حدود ۵۰ سال، خانمی بود فوق‌العاده فهمیده ومؤدب و بکار تدریس وارد و دلسوز ومهربان. روش اولیاء مدارس درامریکا آن‌است که هر چند گاه یکبار از پدر ومادر دانش آموز دعوت میکنند تا درباره پیشرفت ویا نواقص کار دانش آموز صحبت شود و اگر اشکالی در تدریس پیش آمده برطرف گردد .

این همکاری بین معلم واولیاء طفل همیشه ادامه دارد .

در مدت ۹ ماهیکه کامران در آن مدرسه تحصیل میکرد ، ۷ باردعوت شدیم تا در باره وضع درس و رفتار و اخلاق فرزند خود با معلم مربوطه صحبت کنیم .

آنچه ما میگفتیم و جالب توجه بود یادداشت میکرد و آنچه او میگفت ما میبایست عمل نمائیم .

این ملاقاتها در ساعات بعد از تعطیل مدرسه صورت میگرفت و بعدا که تحقیق نمودم منحصر به ما نبود بلکه شامل کلیه دانش آموزان می‌گردید .

تعداد شاگردان در هر کلاس بطور متوسط بین ۲۰ـ۲۵ نفر بود و با این ترتیب‌رسیدگی‌بوضع یکایك‌شاگردان بادقت صورت میگرفت .

اتفاقا بخاطر دارم که معلمین از میزان حقوق خود شکایت داشتند ودر روزنامه‌هامرتب مقالاتی درباره‌کمی حقوق آموزگاران‌نوشته میشدولی در هیچیك از این ملاقاتها معلم سخنی از این مقوله بمیان نیاورد و نگفت ای آقا با این حقوق بهتر ازاین نمیتوانیم کار کنیم . نارضائی معلم به شاگرد سرایت نکرده و تاثیری در انجام وظائف او نداشت در همان ماهها بود که کاغذی از تهران دریافت داشتم نوشته بودند دخترم که در یکی از بهترین مدارس ملی تهران تحصیل میکرد بیمار شده است . علت بیماری آن بود که‌بچه را بعلت حاضرنکردن‌درس وشیطنت در زمستان از کلاس بیرون کرده بودند . و او مریض شده بود . وقتی به تهران مراجعت و بامدیر ومعلم آن مدرسه درباره مریض شدن بچه صحبت میکردم میگفتند ما چاره ای نداشتیم که او را بسه وسیله ای تنبیه کنیم . چون کتك زدن ممنوع است باید بالاخره راهی برای تنبیه بچه داشته باشیم . از اینها گذشته دخترم در سال اول ابتدائی مردود شد . از هوش و استعداد بچه خود تعریف نمیکنم که در مدت دو ماه همین شاگرد مردود را خودم درس دادم وتوانستم علاوه بر آنچه‌در کلاس اول‌نیاموخته بود تمام کتاب دوم را نیز باوبیاموزم بطوریکه اکنون نمره ای از ۱۹کمتر نمیگیرد .

وامابرای‌اینکه مقایسه‌بین دوسیستم را تمام کنم ناچار از ذکر یك مطلب دیگر میباشم . پسرم که در امریکا تحصیل میکرد هنگام ورود بمدرسه درآنجا یك کلمه انگلیسی نمیدانست معلم کلاس بدون انتظار دریافت‌پولی بطور فوق العاده نه تنها زبان را به بچه میآموخت بلکه آنقدرکوشش کرد که بچه در کلاس خود بهترین نمره را در آخر سال داشت و بعد که‌از او اظهار تشکر نمودم بطمنه نگفت اظهار تشکر خالی تو بچه درد من میخورد بلکه جواب داد: این وظیفه من بود و من خوشحال و سرفرازم که توانستم برای اولین بار شاگردی را از یك کشور خارجی با ندانستن زبان انگلیسی اینطور تعلیم دهم .

دیروز امروز

هفتگی فرانس‌ابسرواتوار که‌از جراید وزین پاریس است درآخرین شماره خود تحت عنوان «حقیقت کاملاعریان درمورد ب.ب. »مینویسد رائول لوی و کلوزو مسئولین واقعی اقدام بخودکشی بریژیت‌باردو هستند این دونفر به ترتیب تهیه کننده وکارگردان فیلم «راستی» هستند که بریژیت باردو نقش اول آن را عهده دار است.

هفتگی فرانس ابسرواتور به‌رقابت دوروزنامه بزرك فرانسه «ایسی‌پاریس» و «فرانس دیمانش» اشاره کرده و مینویسد این دوروزنامه‌نیز درماجرای اخیر دست داشته‌اند وباانتشار اخبار جعلی موجبات خودکشی بریژیت‌باردو رافراهم‌نمودند. هفتگی‌فرانس‌ابسرواتور طی مقاله مفصلی دراین باره‌مینویسد روز سه‌شنبه ۲۷ سپتامبر روزنامه «ایسی پاریس» قبل‌از آنکه بریژیت‌ـ باردو اقدام بخودکشی کنددر صفحه اول‌باحروف درشت نوشت سامی فری وژاك شاریه اقدام به‌خودکشی کردند ولی بریژیت‌باردو هردوی آنها را به بیمارستان رساند ، ومانع مرك‌حتمی آنها شد .

سامی‌فری همبازی ب.ب در فیلم راستی است و ژاك شاریه شوهر بریژیت‌باردو تاکنون چندین بار باو زدو خورد کرده است .مجله مزبور سپس‌میافزایدوقتی اینخبر در «ایسی‌ـ پاریس» چاپ شد روزنامه رقیب آن فرانس دیمانش از اینکه این خبر را ازدست داده بودبرای جبران عقب افتادگی خودسه نفر رپورتاژ نویس و دونفر عکاس رابسوی منزل ب‌ـب روانه کرد . تادد اطراف این خبر تحقیق بیشتری بعمل آورند یکی از این رپورتاژ نویس ها که ژ.پ‌ریشارد نام دارد ازدوستان نزدیك ب.ب است و وی برحسب اتفاق از محل اقامت بریژیت‌باردو مطلع میشود فرانس ابسرواتوار میافزاید وقتیکه‌آنهابمنزل بریژیت‌باردو رسیدند ریشارد موفق شد مصاحبه‌ای با ب.ب بعمل آورد اتفاقا درهمان موقع ستاره جوان‌قرص های باربیتوریك را برای خودکشی خورده بودو هیچکس ازاین موضوع اطلاع نداشت . وقتیکه مصاحبه‌ریشارد و ب.ب پایان مییابد برحسب تصادف وحس کنجکاوی روزنامه نگاری آنها اندکی درحوالی منزل ب.ب به‌گردش میپردازند که‌در همین موقع صدای جنجال از داخل خانه ایکه ب.ب در آن ساکن بود بگوش میرسد رپورتاژ نویس‌ها وعکاسان روزنامه فرانس ـ دیمانش ازماجرا اطلاع حاصل کرده و بدین ترتیب اخبار وعکسهای خودکشی ب.ب را انحصارا منتشر میسازند .

فرانس ابسرواتور سپس نتیجه میگیرد که‌انتشار خبر اقدام به‌خودکشی ژاك‌ـ شاریه وسامی فری توسط روزنامه ایسی‌پاریس» برای‌رقابت‌بافرانس‌دیمانش اعصاب بریژیت باردو را متشنج ساخت وبدین ترتیب ستاره جوان‌را واداربخودکشی کرد. فرانس‌ابسرواتور میافزاید رائول لوی‌تهیه کننده‌وکلوزو کارگردان فیلم راستی نیز در این ماجرا بی‌تقصیر نبودند و هرکدام از آنها برای آنکه‌در اطراف فیلم‌راستی باندازه کافی‌تبلیغ کرده باشندروزنامه نگاران راوادار مینمودند هرروز اخبار تحریف شده‌دراطراف ب.ب‌انتشاردهند وهمچنین با ترتیب برنامه سنگین کار استودیو موجبات خستگی روحی ب.ب را فراهم نمودند .

فرانس ابسرواتور درخاتمه نتیجه میگیرد ولی مقصر اصلی این ماجرا پدرو مادر ب.ب هستند که دخترجوان خودرا دراین اجتماع پرهیاهو تنهارها ساخته و هیچگونه کنترلی روی آن بعمل نیاوردند . سایر جراید فرانسه ازجمله هفتگی اکسپرس وروزنامه فیگارو نیز رائول لوی و کلوزو را مقصرین اساسی خودکشی بریژیت باردو میدانند ودر این زمینه مقالات مفصلی برای‌آگاهی مردم فرانسه‌منتشر ساخته‌اند .

نقره و چیوه

آئینه هائی که پشت آن بانقره آغشته باشد ، بیست برابر آئینه‌هائی‌که پشت آن باچیوه آغشته‌باشد نوررا منعکس میسازد .

تعلیمات ابتدائی

بحث جدید کرسی آزاد شماهم میتوانید در این بحث اجتماعی و مفیدشرکت کنید.

یکهفته پس‌از اقدام بخودکشی ب.ب جراید فرانسه مقصرین اصلی این ماجرا را معرفی میکنند

کی مقصر است؟

فستیوال فیلمهای کوهنوردی درترانتو

فیلمهای ژاپونی ـ ایتالیائی ـ فرانسوی ـ آلمان‌غربی درفستیوال جهانی

امروز چیزی دیدنی

نمایش فیلمهای مربوط بکوهنوردی برنده جوایزی شدند. ۲۹ فیلم از سیزده ملت دراین فستیوال که‌هر ساله منعقد میشود نمایش داده‌شد ومورد قضاوت قرار گرفت.

هیئت قضات نظرخودرا باین‌شرح اعلام کرد.

فیلم ایتالیائی «کانجوت سار» که گیوم گراسیو آنرا تهیه‌کرده‌است وصعود عده‌ای‌ازبهترین کوهنوردان ایتالیائی رادر «کاراکوروم»درسال گذشته نشان میدهد برنده شد و جایزه طلا گرفت درقسمت فیلمهای مستند فرانسه برنده شد فرانسه فیلم «صعود یکنفره» راعرضه‌کرده بود که‌خانم‌هلن‌دازون‌ویل‌آنرا تهیه کرده است این فیلم که مانندفیلم قبلی رنگی است صعود کوهنورد تنهائی رانشان میدهد که شش‌روز وشب برای صعود به‌یکی از قلل مرتفع آلپ کوشش مداوم کرده است.

ژاپن وآلمان غربی در تهیه‌فیلم های اکتشافی برنده شدند هردو کشور جایزه طلای ترانتو. را گرفتند ژاپن فیلم اسرار هیمالیارا که توسط شوبیچی شیما تهیه شده بود عرضه کرد .

آلمان غربی فیلم «گیسترلنده»را نمایش داد که توسط«واوگن شوها» تهیه شده و یك سر زمین عجیب کوهستانی رادردریای جنوب نشان میدهد این هردو فیلم رنگی‌بود.

ماریا کالاس و اوناسیس

درماه آینده نامزد میشوند

چرچیل درمراسم نامزدی ماریا کالاس و اوناسیس شرکت میکند

ماریا کالاس و اوناسیس سرمایه دار مشهور یونانی و صاحب بزرگترین ناوگان نفتکش جهان تاپایان سال جاری صورت خواهدگرفت و نامزدی آنها در نهم ماه نوامبر آینده اعلام میشود مراسم نامزدی آنها در جزیره رودس وطی مراسم باشکوهی‌هنگامی که کشتی اوناسیس بنام«کریستینا» از سواحل رودس عبور میکند صورت میگیرد گفته میشودکه وینستون‌چرچیل سیاستمدار بازنشسته انگلستان در مراسم نامزدی ماریاکالاس واوناسیس شرکت خواهد کردچرچیل‌واوناسیس دوستی نزدیکی بایکدیگر دارند .

امروز ژیانیایتستامنفینی‌شوهر سابق ماریاکالاس خواننده مشهور اپرا ضمن مصاحبه بایکی از روزنامه نگاران ایتالیائی گفت: «ازدواج‌ماریاکالاس واوناسیس فقط بستگی‌به‌مسئله زمان دارد» وی افزود که جای هیچ شکی نیست که‌هردوی آنها ازدواج خواهند کرد اما من از تاریخ ازدواج آنها بدرستی اطلاع ندارم . ژیانیایتستا سپس گفت ماریاکالاس که تبعه آمریکاست میتواند هرقدر که بخواهد وباهرکس که مایل باشد ازدواج‌کند ولی قبلا ماریا باید ورقه جدائی خودرا از من تحصیل کند. شوهر سابق ماریا کالاس همچنین گفت من با این امر مخالفتی ندارم و بر سرقول خود میباشم او میتواند در آمریکا خودرابعنوان خانم او ناسیس معرفی کند اما در ایتالیا وضع کمی فرق داردزیرا مادر کلیسا ازدواج کردیم وازدواج ما تازمانیکه دادگاه رم‌ابطال آنرا اعلام نکرده‌است . صورت قانونی دارد ازطرف دیگر نزدیکان ماریا کالاس خاطرنشان میسازند که ازدواج

نامزد او خواهرش بود

مادر موریس درحالی که اشك میریخت‌گفت پسرم ، نامزد تو همان خواهری است که گمشده است

همه چیز دیدنی

«موریس‌روجرسون» کارگریکی ازکارخانه‌های چرخ‌دستی سازی‌ـ دورکینك روزی بوسیله یکی‌از دوستانش بادختری بنام «دورین‌ـ بارلو» آشنا شد . این آشنائی کم کم بعشق وعلاقه تبدیل گردید،و خواستند مقدمات عروسی را تهیه کنند. موریس بمعشوقه خود یادـ آور شدکه باید اورا بمادرش‌معرفی کند . دورین هم این‌دعوت را پذیرفت. مادام‌روجرسن که‌شوهرش دربیست‌وسه‌سال پیش اورا ترك گفته بود دارای شش فرزند است، که‌چهاردختر و دوپسر هستند. مادر موریس برای مخارج اطفال خود مجبوربود کار کند. او۲۰ سال پیش‌علاوه‌براین‌شش‌دختروپسرطفل هشت ماهه‌ای نیز داشت که وجود اومانع کارکردنش بود ، از اینرو مادر موریس ناچار بچه خودرا به شخص ناشناسی داد تااورا به‌عنوان فرزند خود بزرك کند وبدین ترتیب دختر مادام روجرسون در دامان این پدر و مادر جدید بزرك شد . وقتی دورین وارد اطاق شد،موریس بمادرش گفت همسر آینده‌ام رابه حضور شما معرفی میکنم واضافه کرد نامزد من بیشتر از این جهت که‌شبیه خواهرم است مورد توجه من است ولی مادام روجرسون که خودرا دربرابر دختر گمشده‌اش‌می دید، باصدای لرزانی گفت پسرم. معشوق‌تو، خواهرگمشده تواست و اشك سیل آسااز دیدگان مادام روجرسون جاری شد زیرا وی پس ازمدتها دوری سرانجام گمشده خودراپیدا کرده بود، موریس ازاین پیش‌آمد بسیار متعجب بود. زیرا تصور این مسئله برای او بسیار مشکل بنظر میرسید . مادام روجرسون نزد خانواده‌ای که بچه‌اش رابزرك کرده بودند رفت‌و ازآنها خواست تادخترش را بوی پس‌بدهند اکنون این خانواده‌هشت نفری باعلاقه فراوان به‌زندگی خود ادامه میدهند موریس میگویداگر چه دورین بارلو خواهر من است‌ولی هنوزیکدوست خوب برای من به حساب می‌آید.

دعوت به عصیان

از : لیونل‌وایت

ـ۴۸ـ

اسلاتر از آنطرف میخواست حرفی بزند که جرالد دیگر باو مهلت نداد و گوشی را سرجایش گذاشت .

حالا میبایستی بطریقی از اداره بیرون برود که بتواند خودرا گم کند و آن کارآگاه او رانه‌بیند .

جرالد از طرز عمل و نحوه تعقیب توسط مامورین پلیس،اطلاع زیادی نداشت اما اینراخوب میدانست که آنها کاملا مراقبش‌هستند وکوچکترین حرکت او را از نظر دورنمیداند .

البته تاموقعیکه او در اطاق خودش بود کاری باو نداشتند اما کاری راهم که او میخواست انجام بدهد از پشت میز امکان نداشت . او میبایستی از اداره خارج شود و در ضمن آزادی عمل داشته باشد. وکسی مواظبش نباشد .

اطمینان داشت که آن کارآگاه یا درسرسرای پائین ویادر کنار آسانسور ها منتظرش خواهدبود و دنبال اوبراه خواهد افتاد . اما محققا کارآگاه از راه پله‌ای که مخصوص کارکنان شرکت بود و از پشت ساختمان قسمتهای مختلف شرکت رابیکدیگر متصل میکرد اطلاعی نداشت .

در قسمت عقب برخی از اطاقهای هرطبقه که پشت عمارت قرار داشتند دری بود که باین راه پله باز میشد و جرالد از همین در از اطاق‌خود خارج شده و بطبقه بالا رفت .

این طبقه فقط اختصاص بیك عده از کارمندان زن شرکت داشت‌که باماشینهای تحریر وحساب و همچنین ماشینهای الکترونیکی کارمیکردند و حسابهای شرکت را مرتب مینمودند .

جرالد در سالن بزرك که ماشینهای تحریر برقی و ماشینهای حساب در آن قرار داشت خانم ویلبرتون رادیدو باو گفت :

ـماشین تحریر منشی آقای انجملن خراب شده و من میخواهم‌یکی از این ماشینها رابرای او ببرم که موقتا کارهایش را انجام بدهد تا ماشین خودش را بدهیم تعمیر کنند .

خانم‌ویلبرتون‌گفت:

ـبسیار خوب مانعی ندارد .

بعد اشاره به گوشه‌ای از سالن که‌درآنجا یك‌ماشین‌تحریر روی یك میز خالی دیده میشد نمود و افزود :

ـیکی از کارمندان چند روز مرخصی داردو از ماشین او استفاده نمیشود . صبر کنید یکی ازپیشخدمتها را صدا کنم آنرا همراه شما پائین بیاورد .

جرالد گفت :

ـنه لازم نیست ، پیشخدمتها خیلی مشغول هستندو باید منتظر تنها شد . من خودم آنرا میبرم .

ـاما خیلی سنگین است . صبر کنید الان یکنفر راپیدا میکنم.

جرالد در حالیکه ماشین تحریر را از روی میز برمیداشت‌گفت :

ـنه آنقدر ها هم سنگین نیست و من میتوانم آنرا باآسانسور مخصوص‌بار پائین ببرم فقط شما لطفا پامن بیائید و تکمه‌آسانسور را فشار بدهید که بیاید بالا

وقتی آسانسور بالاآمد و جرالد داخل آن شد آنقدر صبر کرد تامتصدی آسانسور در رابست و آنوقت باو گفت :

ـزودباش برو زیر زمین . این ماشین خیلی سنگین است .

متصدی آسانسور سرش‌را بعلامت اطاعت تکان داد و بعد پرسید :

ـآنرا چکار می خواهید بکنید ؟توی انبار بیندازید ؟

جرالد جواب‌داد:

ـنه ، می خواهم بدهم تعمیرش کنند چون به آن احتیاج داریم . من اتومبیل خودم را در کوچه پشت شرکت گذاشته ام و گمان می کنم اززیر زمین یك در به آن کوچه باز می شود .

مامور آسانسور جواب داد :

ـبله آقا ، درست است .

آنوقت نگاهی به جرالد و نگاهی به ماشین کرد و افزود :

ـدختر من هم دارد طرز کار با این ماشین ها را یاد میگیرد . من او را بمدرسه بازرگانی فرستاده ام تا منشی‌و حسابدار خوبی بشود . خودش می خواست به مدرسه هنر های زیبا برود اما من و مادرش فکر کردیم اگر چیزی یاد بگیرد که بدرد زندگیش بخورد و بتواند با آن پول کافی بدست بیاورد بهتر خواهد بود .

جرالد گفت:

ـکاملا درست فکر کرده ای ، اینروز ها باید بدنبال پول رفت .

ـبله خودش نمی خواست در این رشته تحصیل کند ولی ما بالاخره مجبورش کردیم . حالا هم خیال‌دارم‌قدری‌پول جمع‌کنم و یکی از این ماشینها برایش بخرم تا در خانه تمرین کند و بیشتر ورزیده بشود .

در این موقع آسانسور به زیرزمین رسیده و در آن باز شده بود . متصدی آسانسور هم همراه جرالد بیرون آمد و گفت :

ـاجازه بدهید بیایم و در را بروی شما باز کنم .

آنوقت جلو افتاد و جرالد هم بدنبالش رفت و در قسمت عقب ساختمان از در بزرگی که مخصوص حمل لوازم واشیاءمختلف بداخل‌شرکت بودبیرون‌رفت‌وداخل کوچه شد .

قبل‌ازهرکاربسرعت‌اطراف‌خودرانگاه کرد،خوشبختانه هیچکس‌دیده‌نمی شد.آنوقت‌بدون‌آنکه‌توجهی‌به‌متصدی آسانسور که هنوز در میان دو لنگه در ایستاده بود بنماید ماشین را کنار کوچه روی زمین گذاشت و براه‌افتاد .

آنمرد فریاد زد :

ـآقا ، ماشین تحریر یادتان رفت . مگر آنرا نمیبرید ؟

جرالد برگشت و نگاهی باو کرد و باخونسردی گفت :

ـنه ، از بردن آن منصرف شدم . توآنرا ببر و از طرف شرکت به دخترت هدیه کن . بالاخره در مقابل چندین سال جان کندن دراینجا اینقدرحق‌داری که چیزی را که دخترت احتیاج دارد برایش ببری .

آنوقت در حالیکه متصدی آسانسور با چشمهاو دهان باز و قیافه‌ای بهت زده باو خیره شده و پیدا بود که از حرفهایش سر درنمی‌آورد به سرعت قدمهای خود افزود و بطرف خیابان رفت اتفاقا درکنارخیابان‌ودرست در مقابل‌کوچه یك تاکسی ایستاده بود و جرالد دیگر از این لحاظ دچار معطلی نمیشد .

***

آنها در انتهای سالن مهمانخانه در کنار یکدیگر روی یك کاناپه نشسته بودند و با صدائی بسیار آهسته بایکدیگر صحبت میکردند و در حین صحبت نیز بهم نگاه نمیکردند و چشمهای خودراگاهی به‌روبرو وگاهی بپائین میدوختند بطوریکه اگر کسی از دور آنها را نگاه میکرد متوجه نمیشد که دارند باهم حرف میزنند

جرالد با دقت فراوان این نقطه را انتخاب کرده بود که هم در یك گوشه خلوت باشد و کسی در نزدیکی آنها نباشد که حرفهایشان رابشنود و هم خودش بتواند تمام سالن را تحت نظر داشته‌باشد و ورود و خروج همه را به‌بیند .

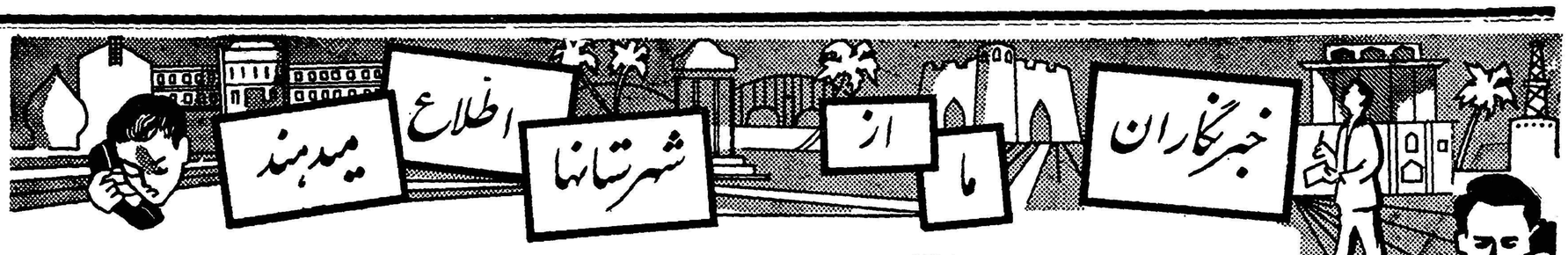

یك‌میلیون ریال دراختیار شهرداری مهاباد قرار گرفت

ازمحل کمك اعطائی شاهنشاه بمهاباد

این مبلغ برای پرداخت‌قسط اول‌موتور جدید برق اختصاص داده شد

خبرنگار مادر مهاباد گزارش میدهد چندروز قبل طی مراسمی که درباشگاه افسران مهاباد برگزارشد تیمسار سپهبد ورهرام فرمانده‌سپاه ۳طی قطعه چکی مبلغ یك میلیون ریال از محل کمك اعطائی شاهنشاه دراختیار شهرداری این شهرستان گذاشت.

دراین مراسم که روسای دوائر دولتی وجمعی از محترمین‌ومعاریف شهرحضور داشتند تیمسار سپهبد ورهرام طی نطقی اظهار داشت :براثر توجهات وعنایات مخصوصه شاهنشاه امروز شهرستان مهاباد یکی از مدرن‌ترین شهرهای آذربایجان بشمار میرود واز کلیه مواهب مدنیت برخوردار است.

چون احساس شدکه برق مهاباد اندکی ضعیف است وواگذاری این‌کار نیز بسازمان برنامه بطول می‌انجامد باینجهت شهرداری این شهرستان راسابرای خرید یکدستگاه‌موتور برق سیصدوبیست‌کیلوواتی اقدام نمود وقرار است موتور مزبور ظرف‌چهارماه دراین شهرنصب‌گردد تیمسار ورهرام افزود بخاطر کمك بشهرداری مهاباد اینك‌من قسط اول بهای موتور برق را که یك‌میلیون ریال میباشد از محل اعتباری که شاهنشاه برای عمران وآبادی مهاباد دراختیارم قرارداده‌اند میپردازم‌و بقیه اقساط آنرا شهرداری خواهد پرداخت درپایان این مراسم آقای مهندس رفیع‌زاده شهردار وآقای سیدعلی حسینی‌یکی‌از محترمین‌مهاباد از توجهات مخصوص شاهنشاه‌نسبت به‌پیشرفت‌امور عمرانی‌اینشهرستان اظهار سپاسگزاری کردند ومساعی تیمسار سپهبد ورهرام رادر این‌راه ستودند.

چند خبر کوتاه

● **قصرشیرین** ـعده‌ای از اهالی‌قصر شیرین بعنوان اعتراض نسبت به‌بهای اراضی خالصه در تلگرافخانه این شهرستان متحصن شدندو تلگرافات متعددی بمقامات مرکزی مخابره‌نمودند

● **کرمانشاه** باشگاه «لاینز» شعبه کرمانشاه طی‌مراسمی با حضور آقای «پاندول»نماینده باشگاه بین‌المللی «لاینز» افتتاح شد و هیئت مدیره آن نیز انتخاب گردید .

■ **تفرش** اهالی «ترخوران» تفرش از مسئولین امور تقاضا دارند در این محل دبیرستان دخترانه تاسیس‌گردد «ترخوران» یکی از پرجمعیت ترین محله‌های تفرش است .

● **آستارا** ـدر دبیرستان حکیم‌نظامی آستارا کلاس ششم ادبی دائر شده است اهالی از این اقدام مفید اظهار خشنودی میکنند .

● **مرودشت** هیئتی ازبازرسان‌سازمان برنامه بسرپرستی تیمسار سرتیپ نوربهشت بمرودشت واردشد این هیئت پس ازبازدید اقدامات عمرانی سازمان برنامه در مرودشت‌رهسپار شیراز گردید .

● **آبیك**ـتیمسارسپهبد عزیزی‌فرمانده کل ژاندارمری کشور هنگام عزیمت بقزوین مدت پانزده دقیقه درپاسگاه ژاندارمری آبیك توقف نمود و پس از رسیدگی بامور جاری این پاسگاه عازم قزوین گردید .

برق قوی

خبرنگار ما در فیروز کوه می نویسد درنتیجه اقدامات آقای رفیعی شهردار فیروز کوه مقدمات نصب موتور جدید برق این منطقه فراهم شده ونقشه آن بوسیله آقای‌مهندس لطف اله رفیعی مامور اعزامی وزارت کشور تهیه و تنظیم گردیده است‌با این ترتیب امید میرود که اهالی فیروزکوه بزودی از نعمت برق قوی بهره‌مند شوند .

ضیافت باشگاه افسران اصفهان

بافتخار والاحضرت شمس پهلوی

درگزارشهای مربوط بمسافرت والاحضرت شاهدخت شمس‌پهلوی باصفهان باستحضار رساندیم که شب دوشنبه گذشته والاحضرت و همراهان در ضیافتی که از طرف تیمسار سرلشکر پیروزان فرمانده‌مرکز توپخانه اصفهان درباشگاه افسران ترتیب داده شده بود شرکت کردند عکس بالا والاحضر،شاهدخت شمس پهلوی راهنگام ورود به‌باشگاه افسران نشان میدهد. والاحضرت دوشیزه خردسالی راکه بایشان خیر مقدم گفته ودسته گلی تقدیم کرده است مورد نوازش قرارداده‌اند.

زمین دانشگاه پهلوی تامین شد

ادارات دولتی زمین دراختیار دانشگاه میگذارند

خبرنگار مادر شیراز اطلاع میدهد چندروز قبل برای تهیه و تعیین زمین موردنیاز دانشگاه پهلوی شیراز که طرح ساختمان آن دردست اقدام است کمیسیونی در دفتر دانشگاه شیراز تشکیل گردیددراین کمیسیون که‌آقایان دکترقربان رئیس دانشگاه،عطری‌شهردار وروسای ادارات دولتی شیراز حضور داشتند پس‌از مذاکراتی تصمیم گرفته‌شد که هریك از ادارات دولتی‌باکسب‌موافقت وزارتخانه‌های مربوطه قسمتی از اراضی خودرا برای ایجاد موسسات مختلف دانشگاه پهلوی شیراز اختصاص دهند.

سرقت طلا

طبق گزارش خبرنگارما در پهلویدژ چندروز قبل منزل آقای قراموسانلو مدیر یکی‌از دبستانهای پهلویدژ مورد دستبرد قرار گرفت و مقداری‌اثاثیه‌و طلا آلات‌همسروی بسرقت رفت جریان بمامورین ژاندارمری اطلاع داده شدو مامورین پس ازفعالیت زیاد سارقین‌را که‌دونفر بودند دستگیر کردندو قضیه تحت تعقیب قرارگرفت .

افزایش درآمد

خبرنگارما در اسفراین مینویسد براثر اقدامات آقای هنری فرماندار و سرپرست ژاندارمری اسفراین اخیرا درآمد شهرداری این شهرستان‌بطور محسوسی افزایش یافته است ضمنا برای اجرای‌برنامه‌های‌عمرانی واصلاحی دراین شهر اقداماتی صورت گرفته است اهالی از مساعی آقای فرماندار اظهار خشنودی میکنند .

توزیع برنج

خبرنگار مادر برازجان مینویسد اخیرا مقدار یازده تن‌برنج اهدائی موسسه خیریه «کاره» به‌برازجان حمل شد واز طرف جمعیت شیروخورشید سرخ بین مستمندان این منطقه‌توزیع گردید .

تاسف عمومی

خبرنگارما در زاهدان اطلاع‌میدهد آقای سرهنك مهاجر رئیس سازمان امنیت استان سیستان وبلوچستان که بطهران منتقل شده‌بود چندروز قبل زاهدان راترك‌کرد آقای سرهنك‌مهاجر درمدت خدمت خود توجه عموم اهالی این منطقه راجلب کرده بودو بهمین جهت انتقال‌ایشان موجب تاسف‌گردید

از : خضرائی — خبرنگارکرج

بیست سال دریك حال

بیست‌سال قبل یعنی هنگامیکه شهر کرج ازیك خیابان و چند قهوه‌خانه تشکیل میشد دراین شهریکدستگاه تلفن‌مغناطیسی نصب شد ومورد استفاده عده معدودی قرارگرفت درآن زمان اداره تلفن کرج یکنفر تلفنچی داشت که اغلب اوقات پای دستگاه تلفن چرت میزد و اگرکسی قصد داشت مثلا بادوستش تلفنی صحبت کند قبلا نوکرخود راباداره تلفن میفرستاد وبعداز بیدارکردن تلفنچی از او تقاضا می‌کرد که‌سیم تلفن رابخانه دوستش وصل نماید ومتاسفانه امروز هم که‌کرج برای خود شهری شده وتااندازه‌ای وسعت یافته است وضع تلفن این شهرستان مانند بیست‌سال‌پیش است وکوچکترین تغییری نکرده‌است

در شهری که فرمانداری دادگستری وسایر ادارات دولتی و کارخانه‌های عظیم تاسیس شده است وطبعا احتیاج زیادی به تلفن شهری دارد متاسفانه هنوز باهمان تلفن‌مغناطیسی فرسوده دست‌بگریبان استو به‌تقاضای اهالی این‌شهرستان مبنی برنصب تلفن خودکارشهری توجه نشده است درصورتیکه تابحال درحدود سه‌هزار نفراز اهالی کرج تقاضای تلفن شهری‌نموده‌اند و فقط‌اقدام مسئولین امور میباشد اگرچه اخیرا آقای مهندس دهستانی نماینده سابق مجلس شورای ملی برای تهیه مقدمات‌نصب تلفن‌خودکار شهری درکرج‌وجلب‌موافقت مسئولین امور اقداماتی بعمل آورد ولی متاسفانه این موضوع پس‌از مدتی‌بدست فراموشی سپرده‌شد وتصور نمیرود باین زودی‌ها هم برای نصب تلفن خودکار دراین شهر اقدام گردد تااهالی از شر تلفنهای مغناطیسی‌فعلی رهائی یابند

خواهر نیکوکار شاهنشاه‌فرزندان کارگران‌رانوازش‌کردند

بطوریکه خوانندگان عزیز اطلاع‌دارندبعدازظهر روز دوشنبه (پریروز) والاحضرت شاهدخت شمس پهلوی قبل‌از عزیمت‌بطهران از شیرخوارگاه کارخانه‌های شهرضا ،شهناز اصفهان بازدید کردند وفرزندان زنان کارگر را مورد تفقد ونوازش قرار دادند درعکس بالا والاحضرت شاهدخت شمس‌پهلوی هنگام بازدید شیرخوارگاه‌یکی از کارخانه‌های مزبور دیده‌میشوند بانوفریده دیبا مادر علیاحضرت ملکه‌فرح نیز همراه والاحضرت هستند.

نوزاد شاخدار

نوزاد عجیب‌الخلقه وقتی‌که متولد شد دو دندان داشت

پاهایش‌درازبود وروی‌بدنش گلوله‌های‌گوشتی‌بچشم‌میخورد

خبرنگار مادر بنادر جنوب گزارش میدهدچند روز قبل همسر شخصی بنام غلامرضا یکی از اهالی قریه «سرقل» واقع‌دربیست‌کیلومتری‌بندر بوشهر که حامله بود درحالیکه ازشدت ناراحتی ودرد بخود می‌پیچید به بندر بوشهر انتقال یافت ودر بیمارستان‌بستری گردید. .پزشکان بیمارستان پس‌از معاینات زیادجنین رامرده وغیرطبیعی تشخیص دادند وباینجهت زن مزبور را تحت عمل جراحی قرار دادند ودر نتیجه نوزاد عجیب‌الخلقه‌ای از شکم او خارج شد. این نوزاد عجیب صورتی کشیده و باریك داشت ودر سراو برآمدگی بزرك مانند شاخ بچشم میخورد دستهایش کوتاه بود ولی پاهای فوق‌العاده درازی داشت.

عجیب تراینکه این نوزاد عجیب‌الخلقه درشکم مادر دودندان بلند وتیز درآورده بود وروی بدنش گلوله‌های گوشتی وجود داشت . خبرنگار ما در گزارش خود اضافه میکند حال مادر نوزاد براثر کوشش پزشکان بیمارستان خوب است ولی‌بستگان وی از بدنیاآمدن نوزاد عجیب‌الخلقه دچار وحشت شده اند.

پیروزی کشتی‌گیران تهران جوان

طبق گزارش خبرنگار مادر سبزوار چندروز قبل بدعوت سازمان تندرستی جوانان سبزوار تیم کشتی باشگاه تهران‌جوان باین شهروارد شد واز طرف عموم ورزشکاران وورزش‌دوستان مورد استقبال قرار گرفت پس‌از ورود کشتی‌گیران تهران جوان مسابقهٔ جالبی بین‌این‌تیم وتیم کشتی سبزوار باحضورآقای شاکری فرماندار ،تیمسار سرلشکر غفوری فرمانده لشکر ۱۱وروسای دوائردولتی درمحل دبیرستان اهواز این شهرستان انجام شد.این مسابقه ۵بر۳ بنفع کشتی‌گیران تهران جوان خاتمه یافت درعکس بالا کشتی‌گیران تهران جوان وسبزوار دیده میشوند.

تصاب‌طمعکار

باعث شیوع سیاه‌زخم درشاهرود شد

دانش‌آموزی فوت‌کرد و۲۰ نفر دربهداری بستری هستند

خبرنگار مادر شاهرود طی‌گزارشی مینویسد اخیرا یکی‌از قصاب‌های‌شاهرود که‌بدامداری نیز مشغول است ضمن سر کشی بگله گوسفند خود متوجه شدکه تعدادی از گوسفندان گله وی‌به بیماری سیاه زخم مبتلا گردیده‌اند.

این شخص که نمیتوانست احشام‌بیمار رادر کشتارگاه شهرذبح‌کند گوسفندان سیاه زخمی رابه‌بهانهٔاینکه طی حادثه‌ای زخمی‌شده‌اند درخانه خود کشتار کرد و بکمك همسر خویش گوشت آنهارا از قرار کیلوئی بیست‌ریال باهالی ومستمندان این‌شهرستان فروخت چون‌اخیرادربین‌مراجعین‌بهداری‌شاهرودعده‌ای بیمار مبتلابسیاه زخم‌دیده شده‌بود واین بیماری نیزفقط ازراه خوردن گوشت احشام بیمار در انسان تولید میشود باینجهت از طرف مامورین بهداری در این باره تحقیقاتی بعمل آمد ومعلوم شدکه کلیه این بیماران براثر مصرف گوشت گوسفندان بیمار قصاب مزبور مبتلابه‌سیاه‌زخم شده‌اند. فعلا بیست‌نفر از مبتلایان دربهداری شاهرود تحت‌درمان قراردارند ولی چندروز قبل‌دانش‌آموزی که‌به‌بیماری سیاه‌زخم مبتلاشده‌بود فوت کرد این جریان از طرف دادسراو شهربانی وفرمانداری شاهرود تحت تعقیب است.

اتوبوس واژگون شد

یك‌نفر مقتول و عده‌ای مجروح گردیدند

خبرنگار مادر تبریز اطلاع‌میدهد چندروز قبل اتوبوسی‌برانندگی فیروز که باداشتن عده‌ای مسافر ازباسمنج‌عازم‌تبریز بود دربین راه بعلت فنی‌واژگون شد وکلیه‌مسافرین آن مجروح گردیدند.

پنجنفر از مجروحین که حالشان فوق‌العاده وخیم بود به‌بیمارستان شاهپور تبریز انتقال‌یافتندو تحت معالجه قرار گرفتند ولی یکی از آنها بنام علی‌براثر خونریزی زیاد جان سپرد ضمنادراین‌واقعه‌زنی بنام زهرا نیز از ناحیه کمر فلج شده است.

آزادی مشروط

خبرنگار ما در شهسوار می نویسد طبق تصمیم انجمن حمایت زندانیان شهسوار قرار است دونفر از زندانیان شهربانی این‌شهرستان باسامی محمد حسین چا لکشی قاسمی و مهدی میرزا کاظمی با سپردن تعهد اخلاقی از مقررات آزادی مشروط زندانیان استفاده کنند این دونفر به زودی اززندان آزاد خواهند شد .

سزای قتل زن و فرزند

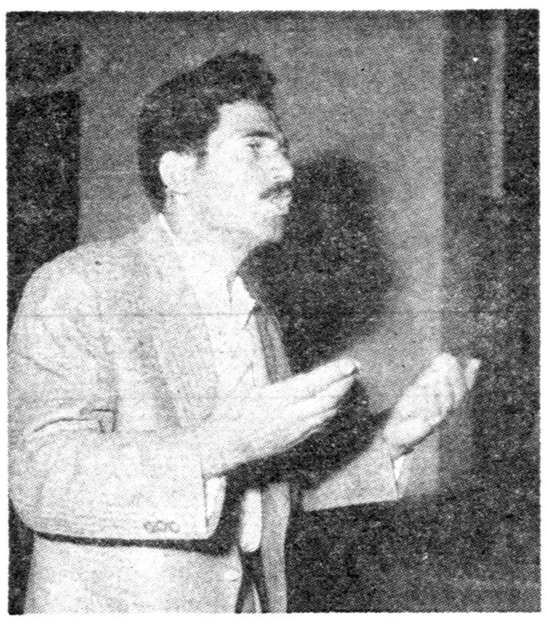

چندی قبل اطلاع داده شدکه «عبدالصاحب تمیمی»یکی‌از کارگران ساختمانی اهواز براثر اختلافات خانوادگی همسر خودبنام «نوعه» ودختر چهارساله‌اش را بنام «قسمه» باخورانیدن زهرمهلکی کشت و هنگام‌فرار بطرف کویت دستگیر وزندانی شد.

اکنون گزارشی که خبرنگار مادر اهواز ارسال داشته حاکی‌است که‌دادگاه جنائی اهواز برای محاکمه عبدالصاحب تشکیل جلسه دادو پس‌از استماع‌مدافعات‌وکیل مدافع وی اورا به‌حبس ابدبااعمال شاقه محکوم کرد ومجرم بلافاصله روانهٔ زندان گردید. درعکس بالا عبدالصاحب ، هنگامیکه برای آخرین بار ازخود دفاع میکند دیده میشود.

باحضور وزیر دربارشاهنشاهی

باشگاه «لاینز» درکرج افتتاح شد

خبرنگار مادر کرج مینویسد چندروز قبل باشگاه «لاینز» شعبهٔ کرج طی مراسمی باحضورآقای علاء وزیردربار شاهنشاهی وروسای دوائر دولتی این شهرستان افتتاح شد دراین مراسم آقای علاء طی سخنرانی مشروحی هدف تاسیس باشگاه بین‌المللی لاینز را تشریح کرد وسپس هیئت رئیسه باشگاه «لاینز» کرج‌باین‌شرح تعیین گردید آقایان دکتر مهدوی رئیس ،مهندس دهستانی نایب رئیس ، حاج‌محمدزکی خانی‌نایب رئیس ،طاهری مدیر حاج‌محمود کمالی مدیر ، مهندس عتیق مدیر ،مهندس قره‌باغی مدیر مهندس شریف دبیر ، جاوید خزانه‌دار ، مهندس اعتمادی ناظم،مهندس گودرزی رئیس تشریفات.

عزیمت استاندار

خبرنگار ما در زاهدان اطلاع‌میدهد پریروز آقای مهندس پارسا استاندار سیستان وبلوچستان از طریق‌کرمان عازم تهران شد بقرار اطلاع مسافرت آقای استاندار مدت ۱۵ روز طول خواهد کشید .

تقاضای مردم

خبرنگار ما در تفرش مینویسد شهرستان تفرش‌که یك‌منطقه‌کشاورزی است واحتیاج زیادی ببانك‌کشاورزی ورهنی و کارگشائی دارد اهالی از مسئولین امور تقاضا دارند برای تاسیس شعب بانکهای مزبور دراین شهرستان اقدام گردد

اظهار خشنودی

چندروز قبل آقای عبداله زاهد دبیر دبیرستانهای شهرضا از طرف اداره فرهنك این شهرستان بسمت رئیس دبیرستان کشاورزی منصوب گردیدو مشغول کار شد. ضمنادر سال‌تحصیلی جاری دردبیرستان کشاورزی شهرضا کلاس چهارم نیز دایر گردیده‌دانش آموزان ازاین اقدام مفید اداره فرهنك خشنودند .

پدروپسرقاچاقچی

۲کیلوونیم‌تریاك‌درمنزل‌داشتند

خبرنگار ما درسبزوار اطلاع‌میدهد دوروز قبل مامورین دستهٔ‌مرکزی ژاندارمری سبزوار بسرپرستی آقای ستوان منعمی ضمن بازرسی منازل پدروپسری درقریه «قلعه‌نو» از توابع این شهرستان درحدود دوکیلوونیم تریاك کشف کردند.

تریاك مکشوفه ضبط شد وپدر وپسر قاچاقچی‌باسامی ذبیح‌اله و غلام ذاکری بازداشت وتحویل دادسرا گردیدند وپرونده امرتحت‌تعقیب قرار گرفت.

برده فروش خلیج فارس دستگیر شد

دولت ایران از مدتها پیش درتعقیب این شخص‌بود

خبرنگارما در بندر کنگان گزارش میدهد چند روز قبل مرد ۹۰ساله‌ای بنام حسن جابر تبعه‌شیخ‌نشین‌قطر که از مدتها پیش در بنادر و جزایر خلیج فارس برده فروشی میکرد بوسیله آقای خوبانی رئیس گمرك کنگان دستگیر شد حسن جابر قصد داشت دودختر ۱۳ ساله‌و ۸ ساله و یك زن و دو پسر را برای فروش به‌شیخ نشینهای خلیج فارس ببرد ولی در منطقه مرزی «عسلو» بازداشت گردید وقرار است تحویل مقامات انتظامی بندر بوشهر گردد خبرنگار ما گزارش خود اضافه می‌کند گفته می‌شود این شخص همان شیخ حسن‌جابر برده فروش معروف است‌که دولت‌ایران از مدتها پیش در تعقیب وی بود و این بار هنگامیکه قصد داشت برده‌های خودرا بوسیله موتور لنج‌بیکی از شیخ‌نشینهای خلیج فارس ببرد بچنك عدالت گرفتار شد ضمنا بقرار اطلاع این شخص بیکی از دخترهای خردسال نیز تجاوز کرده‌است .

اجتماعی

سخن روز

کارمندان راه‌آهن

چند تن از کارمندان راه آهن آمدندو گفتند آقا پس ما چه کاره‌ایم ؟ گفتم خودتان میگوئید کارمند راه آهن هستید !گفتند مطلبمان چیزدیگری است. شما خبر ندارید ولی آمدیم باخبرتان کنیم که بحقوق ما هیچ اعتنائی نشده‌است . گفتم کدام حقوق شما. گفتند فکر دیگری نکنید منظورمان همین حقوق‌ماهیانه یعنی مقرری ودستمزدی است که از دولت میگیریم . گفتم از این لحاظ شما تنها نیستید کارمندان دیگر دولت هم مثل شماهستند و همین حرف شما را میزنند. گفتند درست است که درد همهٔ کارمندان دولت یکی است اما وضع مایك استثناء هم دارد . سه سال است برخلاف آئین نامه استخدامی کارمندان راه آهن ،اضافات و ترفیعات ما را نداده‌اند و امسال بعداز سه سال تازه آمدند وبهر کارمند ده تومان اضافهٔ حقوق دادند ! در حالیکه همین چند روز پیش حقوق مهندسین و کمك مهندسین راه آهن را بالابردند. حقوق هریك از آنها حداقل پنج‌هزار ریال زیادشد ولی حقوق ماهمچنان فراموش شد. البته مانمیگوئیم چرا حقوق مهندسین و کمك مهندسین رازیاد کردند . حقوق آنها کم بودو لازم بودزیاد شود ، شاید هنوز هم حقوق آنها کم باشد . ولی حرف ما اینستکه بحقوق ما هم توجهی کنند . شما فکر کنید یك‌کارمند سه سال زحمت میکشد و عمر خودرا از دست میدهدو تازه فقط ده تومان بحقوق او اضافه میکنند . شما بروید اطلاعیه‌های رسمی بانك ملی رابخوانید . بانك ملی که یك دستگاه‌غیررسمی نیست . بخوانید تابه‌بینید هزینه زندگی دراین سه سال چقدرزیاد شده‌است . هزینه زندگی هرسال و هرماه و هرروز پیوسته بالامیرود و درعین حال روزبروز احتیاجات کارمندان نیز زیادتر میگردد. احتیاجات کارمندان از دو جهت زیاد میشود . یکی از این جهت که دائما سطح زندگی تغییر میکند و اقلام واجناس مصرفی جدیدی داخل زندگی مردم میشود و دیگر از این نظر که هرکارمند روزبروز عائله‌اش بیشترمیشود و خرجش زیادتر .خودش پیرتر میشودو بچه‌هایش بزرگتر میگردند . پس در عین حال که خرج‌هرکارمند روزبروز بیشتر میشود قیمتها هم بالاتر میرود و اگر مزد و حقوق کارمند اقلا سال بسال متناسب با افزایش قیمتها و هزینه‌های شخصی کارمندان افزایش‌نیابد زندگی برآنها مشکل و طاقت‌فرسا میگردد .

کارمندان راه آهن اکنون دراین مرحله‌اند . از یکطرف خرج آنها زیادشده و از طرف دیگر حقوق آنها کم شده چون ارزش‌پول کم شده . پس آنانکه بفکر میافتند حقوق مهندسین را زیاد کنند باید بفکر باشند که حقوق‌کارمندان راهم بالا ببرند و گرنه‌زندگی برآنها غیر قابل تحمل میگردد .

توجه داشته‌باشید که کارمندان راه آهن از زحمتکش ترین کارمندان دولت هستند اینها چه در مرکزو چه در طول خطوط‌آهن پیوسته باین مردم ومملکت خدمت میکنند و رنج میکشند،پس‌روا نیست که بحقوق این گروه زحمتکش بی‌اعتنائی شود .

گفتم من این حرفها را مینویسم وشما بروید گوش‌شنوایش راپیداکنید !

ص. رحمان زاده

هرعلاقمند وصاحبنظر مسائل‌اجتماعی میتواندجواب‌بدهد

نقائص قانون انتخابات و راه اصلاح آن

دکتر منوچهر وثوق :

باید رای دهنده باهمیت رای خود پی ببرد

آقای دکتر منوچهر وثوق عقیده داردکه باید رای دهنده باهمیت رای خود واقف باشدو گرنه تغییر شکل انتخابات‌و اخذ آراء اثری در ماهیت آن‌نخواهد داشت :

بیش از نیم قرن‌از مشروطه شدن کشور ما میگذرد • در طی اینمدت کشور ما صحنه حوادث جالبی بوده وهر یك میتواند مانند نیروی‌محرکه نیرومندی در پیشروی ما بسوی‌تمدن عالی بشری موثر بوده باشد • لیکن متاسفانه چه در نیم قرن پیش و چه در زمانیکه «پرشیای قدیم»در لباس «ایران جدید» جلوه گر شد و چه حالاهنوز خیلی‌از مسائل مهم‌اجتماعی ما لاینحل و یالااقل مبهم مانده است از آنجمله مسئله انتخابات است •در کشور بیست میلیونی ما شاید تعداد واقعی کسانیکه بطور دلخواه بپای صندوق میروند وآراءخودرا آزادانه درآن میریزند باجرات میتوان گفت که بیش از چند هزار نفر نیستند• این حقیقت تلخ ممکن است نادرست جلوه کند لیکن بابررسی های آماری وامعان نظر در رای دهندگان صحت وسقم آن مسلم میگردد در بسیاری از ادوار انتخابات آراء ماخوذه مصنوعی و یا با دسیسه و نیرنگ بوده است چرا چنین است ؟ ••• راه‌چاره چیست ؟آیا قانون‌انتخابات ناقص است ؟ البته چنانکه کرارا گفته میشد قانون انتخابات نواقص فراوان دارد و باید اصلاح شود ولی ازطرف‌دیگرمردم نیزبایدبامرانتخابات علاقمند شوند و بفهمند که‌سرنوشت آراء ماخوذه سرنوشت آنها است واین شرط‌اساسی برای صحت‌جریان انتخابات است تظاهرات انتخاباتی در تمام ادوار از روی میل باطنی نبوده و همیشه ازآراء بعنوان‌سیاهی لشکر استفاده شده است ، کسیکه نه سواد خواندن دارد و نه قدرت درك مسائل مملکتی را چگونه وقتی بپای صندوق رسید و ورقه بدستش دادند میتواند قضاوت‌کند • او فکر میکندبایدبپای‌صندوق بیایدوورقه‌ای را که بدستش داده‌اند در صندوق بیاندازد و اگر در باره محتویات همان کاغذ از او توضیح بخواهند اصلا نمیفهمد بنا بر این در درجه اول باید رای دهنده به اهمیت رای خود واقف باشد والا چه کارت انتخاباتی و چه ورقه نوشته شده بامداد و یا کارت الکتریکی تمام آنها برای او یکسان است و بالعکس وقتی فهمید و پی بقدرت رای‌خویش برد آنوقت است که باز ورقه کاهی و ساده و الکتریکال کارت برای او فرقی نمیکند البته وسیله هر قدر مدرن تر باشد کار اورا سهولت می بخشد •

لذا بعقیده اینجانب **دهنده رای باید سواد خواندن و نوشتن** راحتما داشته باشد و یا وقتیکه بعلت‌قیود اجتماعی ازاین امتیاز محروم شده اقلا بتواند کسانیرا که روی ورقه نوشته و بدست وی داده‌اند بشناسد ومفهوم انتخابات را درك نماید و وقتیکه چنین یقینی حاصل شد خود کاندیدا ها نیز مجبورند وضع خودرا بسنجند واگرمحبوبیت عامه‌نداشتند خود را ناگزیر کنار خواهند کشید وجای خودرا بعناصر برگزیده‌بهتری خواهند سپرد • رای دهنده چه مرد وچه زن (فرقی نمیکند) وقتی سواد داشته باشد کار خیلی سهلتر است البته در حین اجراء انتخابات‌دستگاه های **رای گیری و رای شماری نیز باید پاك ومنزه باشد** و قوانین‌جزائی شدیدی تخلفات آنانرا رسیدگی کند و مجرمین را مجازات نماید • ولی فعلا راه عملی جهت انجام انتخابات صحیح‌تر عبارت از **کارت انتخاباتی و مهر شناسنامه** و بهتر از آن‌انجام آن **بدست مجریان‌بی غرض‌ودرستکار** است انشاالله همین طرق مردم را بدخالت **درسرنوشت خویش علاقمند ووادار خواهد کرد** •

در انجمن های محلی شهر

درچهارراههای کارون ـ طوس ـ آذربایجان ـ۲۹ اسفند

شیرفشاری نصب میکنند

زباله‌دان خیابان کارون هنوز باقی است

جلسه هفتگی انجمن محلی شمال غرب اقصی در منزل آقای شیرازی باحضور آقایان‌سلطان محمدمحمدیان نصرالله مشفقی صدر الاشرافی حیدر قلی رادمند سید عزیزالله انواری سنائی حاج محمد باقرقاسمی حاج نصرت نور محمدی حاج محمد خدا پرست حاج اصغر رایگانی علی‌ـ اکبر خدامی‌حسین‌جعفریان غلامحسین شیرازی و عده ای از معتمدین محل تشکیل شد آقای شیرازی گفت در این هفته از سازمان لوله کشی‌تهران نامه ای دریافت داشتیم در آن نوشته‌اند که برای نصب شیر های فشاری مورد تقاضای ساکنین شمال غرب باید شهرداری تهران اقدام نماید زیرا اصولا اختیار نصب این شیر ها در دست شهرداری است قرار شد نامه ای در این مورد به شهرداری تهران نوشته شود و از طرف انجمن برای نصب شیر آب در شمالغرب تهران تقاضای اقدام گردد •

آقای شیرازی افزود که در نظر داریم شیر های فشاری را در چهار راههای بزرگ نصب کنیم وی چهار راههای خیابان ۲۹ اسفند ـ طوس کارون ـ آذربایجان را برای اینکار پیشنهاد کرد •

آقای شیرازی گفت‌درباره اسفالت خیابان آذربایجان بامدیر کل فنی شهرداری تماس گرفته ایم بپیمانکار مسئول نامه ای نوشته‌اند که فورا اسفالت خیابانهای شمالغرب راآغاز نماید •

زباله دان

آقای صدرالاشرافی‌درباره زباله‌ـ دانی خیابان کارون صحبت کرد وی گفت در هفته گذشته رئیس برزن‌در جلسه شرکت داشت و قول داد که راجع بجمع آوری زباله این محل اقدام کند ولی در ظرف این هفته که اقدام نکرد • امید واریم درهفته آینده اقدام بکند•

آقای سنائی پیشنهادکرد که‌باداره راهنمائی نوشته شود تا در مدخل کوچه فرمانیه تابلو عبور ممنوع بگذارند وی افزود که در این کوچه دبستان فرمانیه واقع است و عبور اتومبیلها جان اطفال را بخطر می اندازد •

جدول بکطرفه

آقای سلطان محمدی اظهار داشت که شهرداری جدول خیابان طوس‌را یکطرفه بسته است و اینکار بزیبائی خیابان صدمه میزند وی پیشنهاد کرد تا آقای صدر الاشرافی در این مورد با شهرداری وارد مذاکره شود

ساکنین شاه‌آبادنو

اسفالت ـ چاه‌عمیق ـ پاسگاه ـ اتوبوس میخواهند

پنجهزار نفر از ساکنین درانجمن حاضر بودند

عصر روز گذشته بدعوت ساکنین محلات امامزاده حسن شاه آباد نو قلعه مرغی آقایان‌فرود ـ محمد علی مسعودی ـرشیدیان باین محل رفتند پنجهزار نفر از مردم محلات مزبور و معتمدین در یك محل اجتماع نموده بودنددرمیدان نادر آقای خسروپی‌از طرف مردم این حدود به‌آقایان خیرـ مقدم گفت و سپس آقایان مزبور در باره حفر چاه عمیق ـایجاد پاسگاه انتظامی ـاسفالت خیابان قلعه مرغی و برقراری اتوبوس با ساکنین محل‌وارد گفتگو شدند اهالی محل از آقای‌محمد علی مسعودی تقاضا کردند تا درباره رفع‌نیازمندیهای محلی با آنان همکاری نماید و پیشنهادکردند تاسمت‌ریاست افتخاری انجمن های محلی این‌حدود را بپذیرد در خاتمه آقای محمدعلی مسعودی ضمن سخنرانی کوتاهی‌بمردم این محل گفت اعلیحضرت همایونی همواره اوامر اکیدی برای بهبود وضع زندگی محلات شهر صادر میفرمایندو برای متوجه ساختن سازمانهای‌دولتی برفع نیازمندیهای ساکنین این حدود همه‌گونه اقدام بعمل خواهدآمد .

ساکنین کوچه

مسجد قندی اسفالت میخواهند

روز گذشته عده ای از ساکنین کوچه مسجد قندی دور هم جمع شدند و در اطراف وضع این کوچه گفتگو کردند یکی از آنان گفت باز زمستان در پیش است و بارندگی رفت وآمد در کوچه‌را مشکل‌خواهد کرد یك نفر دیگر نیز اظهار داشت که تا بحال چندین بار از طرف‌مردم اقداماتی برای اسفالت کوچه بعمل آمده ولی نتیجه ای از آن بدست نیامده است ساکنین این کوچه در خاتمه جلسه خود از شهرداری‌تهران تقاضا کردند که نسبت باسفالت‌کوچه مسجد قندی اقدام سریعی بعمل آورد •

کنفرانس مربیان بهداشت تشکیل شد

امروز دومین‌جلسه‌کنفرانس سالانه مربیان بهداشت کشور در اداره‌کل بهداشت تشکیل بود در این جلسه خانم هور آسا شکوه رئیس اداره آموزش بهداشت پیرامون اهمیت آموزش بهداشت و نقش آن درپیش گیری از بیماری های مختلف ایراد داشت •

لطفا یادداشت فرمائید

امشب

برنامه تلویزیون ایران

ساعت ۵٫۳۰ ـ آهنگهای غربی رادیوئی

ساعت ۶٫۰۰ ـ آغاز برنامه تلویزیونی

ساعت ۶٫۰۳ ـ برنامه‌خردسالان

ساعت ۶٫۳۰ـ فیلم ملکه جنگل

ساعت ۷٫۰۰ ـ برنامه جوانان

ساعت ۷٫۳۰ـ برنامه بانوان

ساعت ۸٫۰۰ ـ ارکستر هنرهای زیبا

ساعت ۸٫۳۰ـاخبار

ساعت ۸٫۴۵ ـ برنامه هنرهای زیبا

ساعت ۹٫۰۰ـتئاتر

ساعت ۹٫۳۰ ـ فیلم سینمائی

ساعت ۱۱٫۰۰ پایان‌برنامه

در محافل ومجالس

در انجمن ایران وامریکا
کلوب بریج و شطرنج
از ساعت ۶ بعد از ظهر
مجلس چای و گفتگو
بزبان انگلیسی
از ساعت ۵ بعد از ظهر
در کانون دانشجویان
روبروی دانشگاه
از ساعت ۵ بعد از ظهر
کلوب پینك‌پنك وشطرنج
از ساعت ۵ بعد از ظهر
درباشگاه نفت
فیلم
از ساعت ۸ بعد از ظهر
در انجمن ایران و هند
فیلم برای کودکان
از ساعت ۷ بعد از ظهر
در انجمن ایرانو پاکستان
درس انگلیسی
از ساعت ۵ بعد از ظهر
در نمایشگاه‌ایران‌وصنایع آلمان
سخنرانی آقای گروتر و مهندس کلاشل پیرامون :
«مسائل مربوط به آبیاری در ایران باتوجه بتاسیسات آب و تصفیه»
از ساعت ۴٫۳۰ بعد ازظهر
سخنرانی آقای مهندس‌فلیپیسی
تحت عنوان :
تاسیسات الکتریکی برای لوله کشی و دفع فاضل آب
از ساعت ۶ بعد از ظهر

فردا شب

در انجمن ایران و امریکا
کلوب بریج و شطرنج
از ساعت ۶ بعد از ظهر
در کانون دانشجویان
کلوب مکالمه
از ساعت ۵ بعد از ظهر
کلوب پینك پنك و شطرنج
از ساعت ۵ بعد از ظهر
درباشگاه نفت
ته دانسان
از ساعت ۷ بعد از ظهر
در انجمن ایران وپاکستان
ته دانسان
از ساعت ۷ بعد از ظهر
درنمایشگاه ایران‌وصنایع آلمان
سخنرانی آقای دکترفرتیس
ستاسنی پیرامون :
استفاده از مواد مصنوعی اسفنجی‌در صنایع‌سردخانه سازی و قالب گیری عمومی
از ساعت ده صبح

فولاد وآهن
درنمایشگاه صنعتی آلمان درتهران

آهن و فولاد مظهر ایران جدیدرا تشکیل میدهد و سال بسال نیازمندی ایران باین مواد حیاتی افزایش مییابدو هم اکنون قسمت بزرگی از نیازمندیهای فولادوآهن ایران از طرف آلمان تأمین میشود

صنایع آلمان در ایجاد یك کارخانه ذوب آهن و فولاد در ایران سهم بسزائی دارد . تهیه فولاد خام در ایران اساس صنایع دیگری است که برای ساختن آن محصولات و دستگاهها فولاد وآهن بکار میرود و بدین ترتیب موجبات اجرای برنامه توسعه صنایع ایران بوضع مطلوبی فراهم میشود .

در نمایشگاه صنعتی آلمان درتهران محصولات ومصنوعات مختلف کارخانجات آهن و فولاد بمعرض نمایش گذاشته میشود ومیتوان با یك نظر اجمالی موارد استفاده مختلف ومتنوع فولادرا بخوبی مشاهده کرد . تجربیات مؤسسات آلمانی در راه تولید فولاد واستفاده از آن میتواند برای پیشرفت اقتصادیات ایران مورد استفاده قرار گرفته ومؤثر باشد .

جمهوری فدرال آلمان
یک شریک خوب برای پیشرفت ایران

کانون آگهی زیبا

آ ـ ۲۶۴۹۰

ایران وصنایع آلمان

نمایشگاه صنعتی آلمان درتهران از ۱۲ مهرالی ۳۰ مهر ۱۳۳۹

درهای نمایشگاه صنعتی آلمان درتهران ـ امیرآباد هرروز از ساعت ۹ تا ۱۲ واز ۱۶تا۲۱ باز خواهد بود . ورودیه این‌نمایشگاه ۱۰ریال است وتمام بلیطها شماره‌گذاری شده است و هر روز بلیطهای شماره‌گذاری شده قرعه‌کشی میشود وبه‌بلیطهای برنده جوائز متعدد و گرانبهائی تعلق میگیرد ضمنا به‌یکنفر از کلیه دارندگان بلیطهای شماره‌گذاری شده طبق قرعه یك اتومبیل‌آلمانی مدل ۶۰ جایزه داده خواهد شد .

بچند نفر از دانش‌آموزان و دانشجویانی که طی یك‌مقاله‌کوتاه مشاهداتشان را درباره نمایشگاه تحت‌عنوان «ایران وجمهوری فدرال آلمان» بنویسند جوائز با ارزشی از جمله بلیطهای‌دو سره بآلمان داده میشود .

تأمین آتیه

امروز که جوان هستید و قدرت کار و کوشش دارید سختی های زندگی را بهیچ میگیرید از حوادث بیمی ندارید و نگرانی آینده شما را آزار نمیدهد دندانها سالم، چشمها پرفروغ، اعصاب محکم و قلب و اعضای فعاله بدن شما سالم و نیرومند هستند نفس براحتی میآید. قلب منظم کار میکند و خواب خوش و اعصاب راحت خستگی را از وجود شما دور میکند. اما این قدرت برای همیشه پایدار نمیماند امروز را نگاه کنید

جوجه را آخر پائیز میشمارند

روزگار پیری و ناتوانی هم در پیش است

فاکوپا

حساب تأمین آتیه بانک پارس توشه روزگار پیری شماست

حساب تامین آتیه بانك پارس ماده حیاتی شاهرك زندگی است

حساب تامین آتیه بانك پارس آینده شمارا تضمین میکند وباتکای آن چرخهای فعاله زندگی شما پیوسته باموفقیت درگردش خواهد بود شما برای تامین آتیه خود و خانواده خویش میتوانید فقط باپرداخت صدریال دربانك پارس حساب تامین آتیه داشته‌باشید و هرماه مبلغ‌ناچیزی از درآمد خودرا برای روزمبادا ذخیره‌کنید.

دربانك پارس بحساب تامین آتیه شما بالاترین بهره‌ها تعلق میگیرد

واین جوائز بحکم قرعه نصیب شما میگردد:

یك جایزه ۷۷۷۷۷۷ ریالی

و ۵ جایزه ۱۱۱۱۱۱ ریالی

بانك پارس بدارندگان حساب تامین آتیه علاوه برجوائز ممتاز فوق صدها جایزه دیگرکه بعدا اعلام میگردد تقدیم خواهد داشت.

شعبه‌های بانك پارس درتهران و شهرستانها برای بازکردن حساب تامین آتیه آماده است.

تهران: شعبه مرکزی خیابان‌فردوسی ـ شعبه بازار خیابان‌بوذرجمهری نوروزخان ـ شعبه سعدی خیابان سعدی جنب ایرانتور ـ شعبه میدان غرب خیابان رباط‌کریم ـ باجه نازی‌آباد خیابان نازی‌آباد مقابل کشتارگاه ـ باجه باغ‌جنت خیابان‌باغ جنت ـ باجه هدایت خیابان هدایت چهارراه خیام باجه فروشگاه فردوسی

دزفول ـ اهواز ـ آبادان ـ خرمشهر ـ خمین ـ شعب بانك پارس.

درشهرستانها: شیراز ـ رشت ـ مشهد ـ کرمانشاه ـ اصفهان ـ

دَنلوپیلو DUNLOPILLO

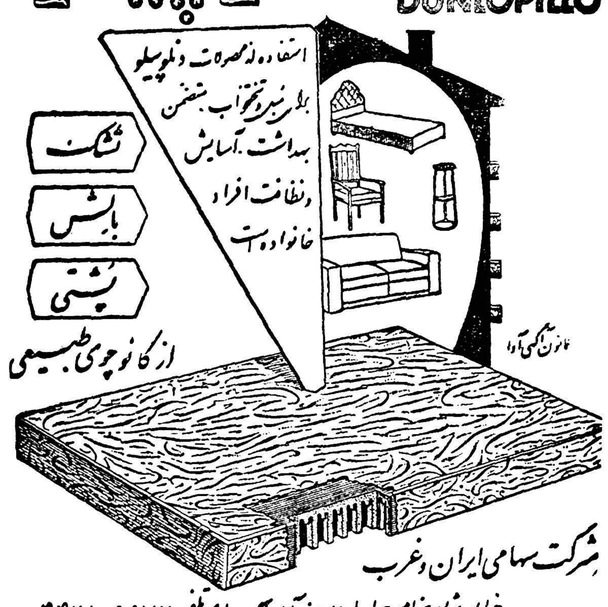

شرکت سهامی ایران و غرب

خیابان شاهرضا پس چهارراه یوسف آباد و پهلوی تلفن ۴۴۱۸۷-۴۴۱۱۸

آ ـ ۲۶۵۶۰

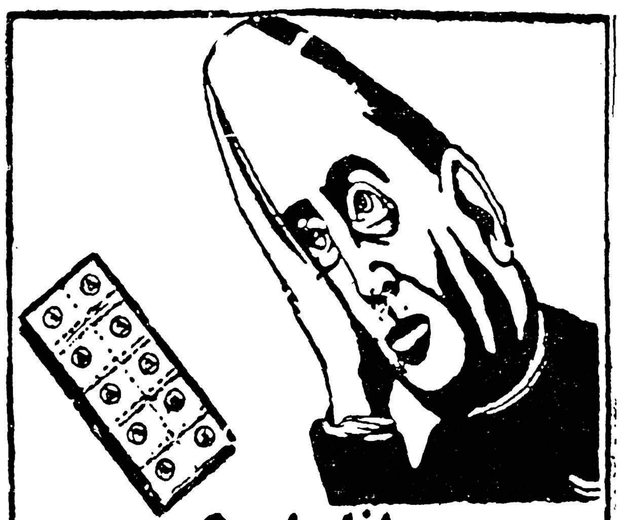

Optalidon

اپطالیدن ساندوز مسهل بسیر

اپطالیدون ساندوز را فقط درکاغذهای زرورقی که دارای علامت مخصوص ساندوز است خریداری فرمائید

آگهی مزایده

در پیرو آگهی شماره ۱۸۷۷ مورخ ۲۸ر۶ر۳۹ کارخانه قندکرج در حدود شانزده هزار تن تفاله چغندر محصول سال جاری را از طریق مزایده بفروش میرساند.

داوطلبان شرکت درمزایده باید معادل پنج‌درصد کل بهای‌پیشنهادی خودرا بعنوان سپرده بحساب شماره ۱۵۰۵۰۱ بانك ملی کرج پرداخت و رسید آن را ضمیمه پیشنهاد خود نموده و تاساعت ده صبح روز دوشنبه ۲۵ مهرماه ۳۹ بدفتر کارخانه تسلیم نمایند پیشنهادات رسیده ساعت ده صبح همان روز در دفتر کارخانه باز و حضور پیشنهاددهندگان آزاد و شرکت درمزایده بمنزله قبولی کلیه‌شرایط‌مزایده خواهد بود. کارخانه در ردیا قبول پیشنهادات آزاد است.

کارخانه قندکرج

آ ـ ۲۶۲۹۴ ۱ـ۳

آ ـ ۲۶۲۹۰ ۲ـ۵

نیازمندیها و آگهی های کوچک

استخدام میشود

دوشیزه یاخانم جوانی
برای کار در مطب و نظافت آن تمام روز مورد احتیاج است . ساعت ۲ به ۴۴۱۴۰تلفن کنید .
۲-۱ آ۲۳۹۲۵

چندنفر راننده دارای گواهینامه یك وچند نفر فروشنده که دارای تحصیلات کافی باشند برای پخش نوشابه غیر الکلی استخدام میشوند علاقمندان بکارخانه آل‌پاین جاده مخصوص کرج کیلومتر ۲۱ بعد از ظهرها مراجعه نمایند .
آ۲۳۸۲۳ ۱ـ۲

دانشکده پزشکی تهران
برای بخش چشم پزشکی بیمارستان فارابی یك‌تن دستیار از طریق مسابقه انتخاب مینماید .
داوطلبان میتوانند از تاریخ ۳۹٫۷٫۱۸ تا بیست روز با مدارك خود بدبیرخانه دانشکده پزشکی مراجعه و ثبت نام نمایند .
رئیس دانشکده پزشکی . دکترفرهاد
۱-۲ آ ـ ۲۶۳۲۸

شرکتی به جوانی که آشنائی به زبان انگلیسی داشته باشد برای کار در معادن خود احتیاج دارد تلفن ۶۲۶۹۱ ـ ۴۶۷۶۷
۱-۲ آ۲۳۷۷۹

یکنفر جوان که آشنا بخواندن ونوشتن فارسی باشد برای دربانی موسسه ای‌استخدام‌میشود داوطلبین بتلفن ۴۳۹۷۸ مراجعه کنند .
۱-۲ آ۲۳۵۶۹

استخدام رنگ کار
کارخانجات ریالکو احتیاج بچند کارگر رنگ کار اتومبیل بامشخصات زیر داردحد اقل‌تحصیلات ۴ابتدائی دو سال سابقه رنگ کاری
داشتن برگ معافی یا انجام‌خدمت نظام وظیفه داوطلبان به کارخانجات ریالکو کیلومتر ۸٫۵ جاده قدیم‌کرج مراجعه نمایند .
۱-۲ آ۲۶۴۲۸

چند نفر کارمند جوان که بزبان انگلیسی تسلط کامل‌داشته باشند . و در ضمن سن آنها بیش از ۳۰سال نباشد با حقوق مکفی برای تمام روز مورد نیاز است . واجدین شرایط با صندوق پستی ۷۰۴مکاتبه نمائید .
۱-۳ آ۲۳۴۷۱

یك دوشیزه یا بانو
که بزبان انگلیسی و ماشین نویسی لاتین تسلط کامل داشته باشد برای تمام‌روزبا حقوق مکفی استخدام می شود و تقدم با کسی است که‌شورت هند بداند واجدین شرایط با صندوق ۱۳۹۶ مکاتبه فرمائید .

آگهی استخدام
چندنفر جوان دیپلمه آشنابزبان انگلیسی که‌در امر فروش ماشین‌آلات صنعتی سابقه داشته باشند باشرائط مناسب استخدام میشود .
پاصندوق پستی۸۹۰ مکاتبه‌فرمائید.
۱-۲ آ۲۶۵۶۲

بیکنفر کارمند که زبانهای انگلیسی و فارسی وهمچنین‌ماشین ـ نویسی بداندبرای کار درشرکت‌تجارتی راپنی نیازمندیم واجدین بشماره۱۵۶۱ دفترراهنمای روزنامه اطلاعات مراجعه فرما یند .
۱-۲ آ۲۳۸۸۵

استخدام نقشه‌کش

دفتر مشاوره فنی در تهران به‌یك نفر نقشه کش‌لیسانسیه یا بامعلوماتی معادل آن احتیاج دارد داوطلبان ذیصلاحیت میتوانند درخواست خود را کتبا با ذکر مشخصات وسوابق و نشانی و شماره تلفن بصندوق‌پستی شماره ۱۵۸۰ ارسال دارند .
۱-۳ آ۲۳۹۲۷

سازمان بیمه های اجتماعی
کارگران برای تکمیل کادر پزشکی خوددر شهرستان هااحتیاج به چند نفر پزشك و جراح بشرح زیر دارد :
۱ـ پزشك عمومی تمام وقت‌برای درمانگاه آبادان یکنفر
۲ـ پزشك عمومی تمام وقت برای درمانگاه خرمشهر یکنفر
۳ـ پزشك عمومی تمام وقت‌برای درمانگاه سد دز یکنفر
۴ـ جراح برای بیمارستان‌شاهی یکنفر
داوطلبان می توانند از تاریخ انتشار این آگهی لغایت بیست‌و پنجم مهر ماه ۱۳۳۹ در ساعات اداری به اداره کارگزینی‌سازمان واقع در میدان مجسمه شاهرضا ـ روبروی ستاد ژاندارمری مراجعه نمایند .
مدیرعامل . عطاءاله خسروانی
۱-۲ آ۲۶۵۴۴

اجاره داده میشود

ده دستگاه آپارتمان
اجاره داده میشود دو دستگاه تلفن بفروش میرسد به تلفن ۳۰۳۴۹۸ مراجعه شود .
۱-۵ آ ـ ۲۶۲۹۸

چند دستگاه آپارتمان ۳و۴اطاقه
درساختمان نوساز خیابان شاه نبش خیابان کاخ پلاك ۸۲ برای دفتر یامنزل اجاره میدهیم تلفن۳۸۳۹ـ۲ ـ۳۳۰۴
۱-۵ آ۲۶۴۰۶

یك خانه نو ساز
بمساحت ۱۰۰۰ متر که ۳۰۰متر آن زیر بنا (نمای سنگ سفید) و ۷۰۰ متر حیاط مشجر چمن و گل کاری شده با استخر دارای ۹ اطاق و۳ هال دو حمام (باوان و دیوترم) ۳آشپزخانه ۳ مستراح بابرق سه‌فاز وآب لوله کشی با دو درب ورود ماشین رو اجاره داده میشود برای مشاهده منزل‌در تمام اوقات روز تشریف بیاورید به اوائل خیابان آیزنهاور چهار راه ساسان شماره ۲۸۵ یابا تلفن های شماره ۴۳۷۲۹و ۳۰۳۵۱۳ مکالمه فرمائید .
۱-۳ آ۲۶۴۳۶

اول هوا و دوم آب
بعد چیز های دیگر
آپارتمان های بزرك مشرف بباغ اجارهٔ در تجریش تلفن ۸۵۱۳۹۹
۱-۴ آ۲۳۳۵

آپارتمان بزرك مشرف بباغ
با تلفن و لوازم در تجریش اجاره داده میشود تلفن ۸۵۱۳۹۹
۱-۴ آ۲۳۱۴۹

برای اجاره
آپارتمان ۵اطاقه و تکمیل باوان ـ دیوترم ـبرق ـتلفن ـ واقع در خیابان پهلوی تلفن ۸۲۶۲۸
آ۲۶۵۳۶

جهت‌اجاره
یکدستگاه ساختمان نوساز سه طبقه دارای نه اطاق برق ـ آب ـتلفن گاراژ حیاط با جمیع لوازم مخصوص شرکتهای تجارتی و ساختمانی وبانکی واقع در خیابان نادری ـخیابان رازی نرسیده به چهارراه آشیخ هادی کوی نجم آبادی خانه شماره پنج مذاکره باتلفن ۵۰۰۰۷
۱-۲ آ۲۶۲۲۸

خانه اجاره نوساز
مقابل حمام‌تهران پارس ـدارای ۵اطاق حمام وسایرلوازم تلفن۹۱۳۳۹
۱-۲ آ۲۳۸۳۹

سه دستگاه ساختمان واقع در میدان ۲۴ اسفند برای‌کار وسکونت اجاره داده میشود به تلفن۴۱۳۴۱ مراجعه فرمائید .
آ۲۳۸۵۶

فروش اتومبیل

جیپ جنگی
بفروش میرسد با تلفن ۲۹۰۲۷ از ساعت ۴ الی ۷ بعد از ظهر مکالمه فرمائید.
۱-۳ آ۲۳۹۲۹

اتومبیل فروشی
یکدستگاه اتومبیل پونتیاك ۵۴ دارای بخاری رادیو وبنکه فابریك بفروش میرسد نشانی گمرك خیابان شیرو خورشید کارخانه خاك‌نگارمقدم

جویای کار

جوانی خدمت سربازی انجام‌داده تحصیلات در حدود ۴ متوسطه و بکار های تجارتی وارد میباشد . حاضر است تمام روز در موسسه یا تجارتخانه مشغول کار شود طالبین به تلفن شماره ۴۵۳۵۷ آقای احمد زمانی مراجعه فرمایند .

بیك استاد کارخانه که بتمامی‌کار های فلزی از قبیل‌ساختن درو پنجره (نبش وپروفیل) خرباـ اسکلت‌فلزی تسلط داشته و شایستگی اداره یك کارخانه را دارابوده و ضمنا اقلا چند سالی هم سابقه استادکاری در یکی از کارخانجات مشهور و معتبر را داشته باشد نیاز خیلی فوری است واجد شرایط لطفا بین ساعات ۱و ۲ ونیم بعد از ظهر به تلفن ۸۲۱۳۱۴مراجعه نمایند .
۱-۳ آ۲۳۸۲۱

چند نفر دوشیزه یا بانو
برای کمك کار های لابراتواری استخدام می شود تلفن ۵۲۵۹۵
۱-۲ آ۲۳۹۲۱

بچندنفر بانو یادوشیزه بافنده که باماشین های دستی کارکرده باشند نیازمندیم از ساعت ۸ تا۱۲ بشماره ۳۴۸۹۷ تلفن فرمائید .
۱-۲ آ۲۳۸۶۱

مستغلات

بنگاه کوشان ۳۹۷۸۴
دلالی معاملات املاك ـ پول
۱-۳۰ آ۲۴۴۴۸

تهیه کننده
نقشه های ساختمانی
شرکت ساختمانی فرازنو خیابان منوچهری پاساژساعتچی تلفن۳۰۲۶۰۱
۱-۱۲ آ۲۳۵۴۷

باتضمین کافی
برای هر هزار تومان‌پول درماه سی وپنج‌تومان منافع میدهیم‌بدفتر معاملات پول شاهرضامقابل دیوارکافه‌شهرداری تلفن ۴۲۵۱۲ رجوع فرمائید .
۱-۵ آ۲۳۶۶۳

زمین خریداریم
یك قطعه یکهزار و دویست تا یکهزار و پانصد متری خیابان پهلوی ازسه راه‌ونك‌به‌بالا درامانیه‌محمودیه زعفرانیه باغ فردوس مشخصات را با تلفن ۳۹۷۸۴ اطلاع فرمائید به: **بنگاه کوشان**
۱-۵ آ۲۶۴۲۲

اگر پول دارید
برای جبران کسری هزینه زندگی
بابهره برداری از پول راکد و پس‌انداز خود از طریق انجام‌معامله شرطی بوسیله بنگاه کوشان تامین نمائید لاله‌زار نزدیك میدان سپه‌تلفن ۳۹۷۸۴
۱-۲ آ۲۵۸۵۶

برای خرید و فروش اراضی عباس آباد
بخیابان روزولت ایستگاه شریف بازرگانی محمدی و اخوان تلفن ۸۲۱۳۵۱ مراجعه فرمائید .
آ۲۳۸۵۷

چندین منزل مدرن
ویلائی در شمیران برای سکونت خارجی لازم است به تلفن ۴۸۹۹۶ مراجعه شود .
آ۲۳۱۸۱

آموزشگاههای فنی

تعلیم صحیح رانندگی هنر کده فنی بزرگترین آموزشگاه رانندگی و مکانیکی در خاور میانه
رانندگی را با آخرین متد علمی به شما می آموزد وتاگرفتن گواهی‌نامه رسمی بشما تعلیم میدهد .
هنر کده فنی بهارستان روبروی چاپخانه مجلس تلفن ۳۸۰۴۶ .
۱-۲۰ آ۲۱۷۳۷

کلاس نقشه‌کشی
دوره جدید کلاس نقشه‌کشی روز ۲۳ مهرماه زیر نظر مهندسین‌دانشمند تشکیل میشود استخدام شما پس از پایان کلاس قطعی است .
کاخ دانش
نادری نرسیده بچهارراه اسلامبول

نقشه‌برداری
دوره جدید کلاس نقشه برداری با استفاده از کاملترین وسائل و جدید ترین دوربینهای لازمه زیر نظر استادان دانشمند تشکیل میشود شرکت ها و موسسات بزرك فقط فارغ‌التحصیلان کاخ دانش رااستخدام میکنند .
کاخ دانش
نادری ـ نرسیده بچهار راه‌اسلامبول

کلاس تلویزیون
دوره جدید کلاس‌تلویزیون از روز دوم آبانماه بااستفاده ازکاملترین لابراتوارودستگاههای لازمه زیر نظر استاد فارغ‌التحصیل از آمریکاتشکیل میشود.موسسات بزرك‌فارغ‌التحصیلان کاخ دانش رااستخدام میکنند .
کاخ دانش
نادری ـنرسیده بچهارراه اسلامبول

سروش
SOROUSH
سازمان تبلیغات و چاپ
خیابان فردوسی ـ مقابل بازرگانی کریمیان تلفن ۳۷۵۰۲
۲-۲۵ آ۲۶۳۹۸

بفروش میرسد

۶ هزار متر زمین فروشی
یکقطعه زمین بمساحت ۶ هزار متر بر جاده اسفالت خواسان ۵ کیلو متری شهر بعلت‌مسافرت‌بفروش میرسد طالبین بتلفن ۳۴۰۵۳ مراجعه کنند .
۱-۱۵ آ۲۲۱۱۶

یکباب خانه بمساحت صد متر
و پنج اطاق دو طبقه با برق واقع در انتهای شهباز اول خیابان‌شوش به علت مسافرت به مبلغ سیصدهزار ریال مقطوع بفروش میرسد به تلفن ۳۰۳۲۰۶ مراجعه شود .
۱-۳ آ۲۳۴۰۵

بفروش میرسد
یکباب حیاط غرب دانشگاه ۵اطاق آب لوله کشی برق و تلفن قیمت یکصد و بیست هزار تومان تلفن ۳۲۳۶۸
۱-۳ آ۲۳۴۲۹

زمین فروشی در بهترین نقطه
شمیران ـبراسفالت ـ مشجر آب‌لوله کشی از چاه عمیق متری ۱۵۰تومان ـآژانس تهران ـفردوسی شمالی شماره ۶۸ تلفن ۳۲۳۶۸
۱-۶ آ۲۲۳۷۱

یك قطعه زمین مرغوب
بر جاده پهلوی بمساحت ۱۰۰۰ متر مربع بفروش میرسد طالبین بعد از ظهر ها با تلفن ۴۰۵۲۱ مذاکره نمایند .
۱-۳ آ۲۳۴۸۳

خانه فروشی درتهران پارس
یك‌خانه دوطبقه‌زیبا روکش‌سیمان دارای ۵اطاق ۲مستراح آشپزخانه‌تلفن وبرق وآب وبخاری برقی در حمام‌وان دئوترم ودستشوئیهای متعدد وآلاچیق آهنین حیاط ماشین روباغچه وچمن دوتراس بادرب‌آهنین دربهترین‌خیابان بمبلغ ۱۲۰ هزار تومان نقد بفروش میرسد تلفن ۹۱۱۴۰۹
آ۲۳۸۹۹

خانه فروشی در قلهك
۸۵۰ متر بابنای سه مرتبه جلوی خیابان ده اطاق در اختیارداریم لاله‌زار ۳۹۷۸۴ بنگاه کوشان
۱-۲ آ۲۶۳۰۲

یکدستگاه تلفن شماره ۳
بفروش میرسد ـباتلفن ۴۷۹۸۷ مذاکره شود .
۱-۲ آ۲۳۹۱۵

خانه نوساز با ۲۰۴ متر
مساحت خیابان طاوسی دارای‌شش اطاق برق بقیمت نازل فروخته میشود طالبین پل وحیدیه بنگاه عباس ابری مراجعه نمایند .
۱-۳ آ۲۳۸۵۳

تلفن ۴ برای فروش
با ۴۶۹۷۴ مذاکره ۸تا۲
آ۲۳۹۳۹

واگذار میشود

تلفن۳ واگذار میشود
صبحها به تلفن ۸۲۹۱۶ مراجعه فرمایند .
آ۲۳۹۱۹

یك تلفن ۶
واگذار میشود بدون واسطه به تلفن ۴۷۰۸۹
آ۲۳۹۱۳

مغازه دونبش مرغوب
یك‌باب مغازه در بهترین نقطه خیابان شوش واگذار میشود طالبین بتلفن ۲۸۰۶۰ یا از ساعت ۱۹ تا ۲۲ بخیابان اکباتان سه راه‌وزارت فرهنك رادیو مامبو مراجعه فرمایند
۱-۲ آ۲۳۸۶۹

یك سالن بزرگ
دو طبقه زیر مجهزببرق وآب‌و تهویه و سرویس کامل که برای کافه تریا (سلف سرویس) ساخته شده واگذار میشود طالبین ببازرگانی غزنوی خیابان شاه آباد تلفن ۳۸۳۰۹ مراجعه فرمایند .
۱-۲ آ۲۶۵۸۲

موتور دیزل‌مان
سه دستگاه موتور دیزل مان هریك بقدرت ۱۲۰قوه اسب بفروش میرسد . طالبین از ساعت ۸ تا ۱۳ واز ۱۶ تا۱۹ بتلفن۳۶۸۹۱ مراجعه فرمایند .
آ۲۶۵۵۲

قابل توجه مرغداران
مرغ ـ خروس ـتخم مرغ‌امریکائی خریداریم
از ساعت ۱۴ تا ۱۷ بتلفن۳۴۸۶۵ مراجعه فرمایند .
۱-۲ آ۲۳۷۲۴

آگهی های کوچک

برای رنك‌آمیزی وتزئینات
ساختمان شما سازمان دکوراسیون بنفش همیشه آماده است اول‌منوچهری پاساژ ساعتچی تلفن ۳۷۹۰۰

بازدید مجانی
مهندسین ایرانی و آلمانی دفتر فنی تلکوبرای نصب ـ سرویس ـ تعمیرات و نگاهداری مرکزتلفن‌خودکار شما آماده‌اند تلفن ۶۲۱۰۰
آ۲۶۶۶۸ ۷ـ۱۵

دوجوان باهم یاجداگانه پانسیون میشوند طالبین بتلفن ۲۱۳۴۰ باآقای نعمتی مذاکره نمایند .
آ۲۳۸۸۷

احتیاجات زندگی

آقایان باسلیقه‌توجه فرمایند
آرایشگاه توکلی خیابان شاه آباد جنب میدان‌بهارستان‌دربورودی داخل پاساژ تلفن ۳۲۴۵۶
۱-۱۵ آ۲۳۳۴۹

رستوران ژاله مخصوص صاحبانه ها است دارای چلوکباب مطبوع وسایر اغذیه متنوع و لذیذ ایرانی و فرنگی اول لاله‌زار نو جنب سینما متروپل تلفن ۳۲۳۳۱ ناهار کامل ۵۵ ریال

حراج اجاق گازو ماشین رختشوئی و تلویزیون
عالیترین و محکمترین اجاق گاز و ماشین‌رختشوئی‌ومشهور ترین‌تلویزیون دنیا ساخت کارخانجات آمریکا تا مدت یك‌هفته نازلتر ازقیمت تجارتی بطالبین فروخته میشود برای‌مشاهده‌و خرید بنماینده انحصاری آن درایران بازرگانی پالیز خیابان نادری کوچه شاهرخ شماره ۷۰تلفن ۴۰۶۲۵مراجعه فرمائید .
آ۲۶۳۸۴ ۱ـ۵

گم شده

مژدگانی
یك کیف مارك شرکت ملی نفت حاوی شناسنامه ومدارك تحصیلی بانو نادره هاتف‌بنان ویکدسته چك بانك صادرات ویك سندمالکیت‌خانه وبعضی اوراق دیگر درحوالی پمپ‌بنزین جاده کرج از اتومبیل افتاده است جوینده بتلفن ۶۴۰۳۸ بازرگانی مصلائی یا خیابان خوش پلاك ۱۱۱۶ مراجعه و مژدگانی دریافت دارند .
آ۲۳۹۲۱

آگهی فقدان تصدیق ثبت تجارتی شماره ۱۸۴۴۶
آقای دکتر الکساندر آقایان مقیم تهران خیابان سوم اسفند با تسلیم مدارك انتقال علامت شماره ۱۸۴۴۶ مدعی فقدان اصل تصدیق مزبور که بنام :
Allen B. Wrisly, Company, 6801. w. 65, Street, Chioago, Illinois, U.S.A.
انتقال دهنده می باشدگردیده مراتب در سه نوبت آگهی می گردد تا اشخاصی که‌در تصدیق مزبور خودرا ذینفع میدانند تا ده روز از تاریخ انتشار آخرین‌آگهی اعتراض خودرا باین اداره تسلیم نمایند .
تاریخ‌آگهی نوبت اول ۳۹٫۷٫۲۰
تاریخ آگهی‌نوبت دوم۳۹٫۷٫۳۰
تاریخ آگهی نوبت سوم ۳۹٫۸٫۱۰
از طرف رئیس اداره ثبت شرکت ها و علائم تجارتی و اختراعات .
۱-۳ آ۲۳۲۸۷ مرتضی مطلبی

مژدگانی داده میشود
یك کیف دستی زردرنك متعلق باینجانب عباس طاهباز محتوی اسناد شخصی بدون ارزش برای یابنده و دسته چك بانکها و یکعدد پیراهن مردانه و مقداری نمونه کاشی درساعت ۷بعد از ظهرسه شنبه ۱۲ مهر در خیابان سعد آباد شمیران مقابل‌منزل مفقود شده از یابنده تقاضا میشود وسیله تلفن های ۸۳۰۲۰ و۲۰۳۰۵ اطلاع و مژدگانی خودرا دریافت‌نماید
آ۲۶۵۷۶

یکجلد شناسنامه
وکارنامه دوره متوسطه بنام‌فیروز احتمامی مفقود شده یابنده براهنمای شماره ۱۵۶۳ اطلاعات تسلیم و مژدگانی دریافت دارد .
آ۲۳۶۱۱

تقویم و اطلاعات

چهار شنبه بیستم مهر ۱۳۳۹
چهار شنبه بیستم ربیع الثانی۱۳۸۰
چهار شنبه دوازدهم اکتبر ۱۹۶۰
اذان صبح : ساعت ۴و۵۸ دقیقه
طلوع آفتاب : ساعت ۶و۱۷ دقیقه
غروب آفتاب : ساعت ۱۷ و۲۵ دقیقه

راهنمای پزشکی اطلاعات

دکتر محمدرضا مسدد
رزیدنت سابق بیمارستانهای امریکا درمان قطعی بیماریهای مقاربتی دروازه دولت روبروی ساختمان فیات تلفن ۳۰۲۵۴۸ ـ پذیرائی عصر هااز ساعت ۵الی ۸بعد از ظهر .

دکتر دانشگر
امراض مقاربتی و جلدی و سوزاك تازه و کهنه ورم پرستات ضیق مجرا سستی و بواسیر امراض زنانه و نازائی خیابان سپه مقابل بستخانه تلفن ۳۰۲۴۱۶

دکتر عباس نیك‌نژاد
متخصص از دانشگاه پاریس در بیماریهای معده ـ روده ـکبد ـ لوزالمعده . درمان بواسیر بدون عمل فیستول ـفیسورباماتد موثر
دروازه شمیران خیابان گرامی

دکتر رفیعی
متخصص بیماری های جهاز هاضمه از دانشگاه پاریس معده ، کبد ، روده ـ پذیرائی ٤ تا ۸ بعد از ظهر خیابان جامی اول کوچه پاریس تلفن ۶۳۰۶۰

درمان قطعی سوزاك تازه و کهنه وضعف قوای تناسلی
دکتر جناب زاده دارای گواهی‌نامه از دانشکده طب‌فرانسه صبح وعصر خیابان منوچهری مقابل کوچه دبیرستان زاندارك

دکترا ـ پولوسا
متخصص بیماریهای‌مقاربتی مجاری ادرار و تناسلی خیابان‌فردوسی‌بالا کوچه صادق تلفن ۴۶۵۸۹ پذیرائی صبح وعصر

دکتر رحمانی
متخصص امراض اعصاب و روح از دانشگاه لندن خیابان پهلوی بالاتر از چهار راه امیر اکرم تلفن ۴۵۱۱۴ پذیرائی صبح وعصر

دکتر مرتضی شریفی
متخصص امراض قلب و عروق از دانشگاه پاریس خیابان جامی ـخیابان استخر ـاول کوی خواجو پذیرائی عصر ها ـتلفن ۴۹۷۴۸

دکتر فرخ جمشیدی
متخصص در جراحی ـ زنان زایمان ـ مقاربتی خیابان نادری مقابل کافه نادری ـ پاساژ گیو

پلی کلنیك
دکترمجاهدی دکترصدیقی
رزیدنت سابق بیمارستان های امریکا بیماریهای داخلی . اطفال ـ مقاربتی ژ‌ك‌ژ یك وسایرموادمخدره ترك‌الکل مجهز به‌دستگاه های رادیوسکپی‌و اثرومل تراپی (بخور پنی سیلین و غیره) دیاترمی .
پذیرائی بعد از ظهر ها وایام تعطیل و شبها تا صبح خیابان شاه رو بروی مسجد سجاد شماره تلفن ۴۹۵۲۶

کیك‌اشب پزشکان

آقایان دکتر حسن فامیلی ـخیابان شاه بیست متری اول ـدکتر اسلام دوست حشمت‌الدوله چهارراه گلشن تلفن۶۳۰۶۷ دکتر محمد انگجی دروازه دولت مقابل پمپ بنزین تلفن ۳۵۹۴۴ دکتر کرامت‌اله فرهودی شاهرضا ـ پل‌چوبی تلفن۳۸۵۱۰ـدکترمهردادپاك ـ لیا آذربایجان ـچهارراه خوش تلفن ۶۵۰۷۳ ـدکترمحمد تقی اسفندیاری شاهپور چهارراه مختاری ـحسن‌منشی زاده خیابان موسوی بازارچه قنات‌ـ آباد‌ـهاشم شیرازی (دندان پزشك) شاهرضا روبروی پمپ‌بنزین جنب سینما دیانا ـدکترغلام‌حسین مهر علی خیابان آذربایجان چهارراه سلسبیل ۶۶۶۶۰ ـدکتر سید علی‌امیراحمدی‌ـ هاشمی بین چهارراه قصردشت و چهارراه جیحون ۶۳۶۸۵ ـدکتر کاظم نجم آبادی‌ـشاهرضاچهارراه‌بیمارستان پهلوی۴۷۳۲۳ـ دکترعطاءاله نیری ـ شاهپور چهارراه مختاری مقابل سینما کشور ۳۸۷۶۰ ـدکتر سید جعفر امیر حمزه ـژاله ایستگاه بهمنام ـپلاك ۱۶۳تلفن ۳۲۸۱۰ـدکتر محمود عالم‌ـ مسئول‌بیمارستان‌شهناز خیابان‌شمیران مقابل سینما مولن روژ تلفن۳۴۸۳۵ ـدکتر شاهپور سیاهپوش :امیریه ایستگاه البرز جنب مسجد فخریه ـدکتر علی‌نصیری:خیابان‌شاهرضا جنب سینما دیانا کوچه انوار

صاحب امتیاز و مدیرمسئول : عباس مسعودی
جای اداره خیابان خیام چاپخانه اطلاعات

امشب بکدام سینما میروید؟

سینماهای درجه یك

سینما اسیا تلفن ۴۲۹۰۹
آنیبال (سوپر سکوپ ـ رنگی ـ دوبله بفارسی) باشرکت : ویکتور ماتیور میلی ویتاله . شروع : ۱۰٫۵ صبح ـ ۳ـ ۵ـ ۷ـ ۹ بعد ازظهر .
سینما امپایر تلفن ۶۷۲۵۷
دلاوران دوران (سینما سکوپ ـ رنگی دوبله بفارسی شروع ـسالن ۱۰٫۳۰ـصبح ـ۳ـ۵ـ۷ـ۹ـ بعدازظهر تراس ۶٫۳۰ـ۸٫۳۰ بعدازظهر
سینما ایران تلفن ۳۶۳۵۴
آرشین مالالان با شرکت : ویگن ـ تهمینه ـ ظهوری .شروع : ۱۰٫۳۰ صبح ـ۲٫۳۰ ـ۴٫۳۰ ـ۶٫۳۰ ـ۸٫۳۰ بعد از ظهر
سینما چارلی تلفن ۶۸۴۶۱
سرکش (سینماسکوپ ـرنگی ـ دوبله بفارسی) با شرکت : سوزان هیوارد ـ تیرون پاور . شروع : ۱۰٫۳۰ صبح ـ ۳ـ۵ـ۷ـ۹ بعداز ظهر
سینما دیانا تلفن ۴۲۰۱۰
دلاوران دوران(سینماسکوپ ـرنگی دوبله بفارسی)شروع: ۱۰٫۳۰صبح ـ ۲٫۳۰ ـ ۴٫۳۰ ـ ۶٫۳۰ ـ ۸٫۳۰ بعد از ظهر
سینماتخت‌جمشید (تلفن:۴۳۵۵۰)
شبهای اروپا (سوپرپانوراميك ـ رنگی ـ دوبله‌بفارسی) با شرکت : کارمن سویلا . شروع : ۳ـ۵ـ۷ـ۹ بعد از ظهر .
سینما حافظ (تلفن :۳۴۰۷۴)
سفر جهنم (رنگی‌ـدوبله‌بفارسی) باشرکت :رابرت استاك ـدورتی‌مالون شروع:۱۰٫۳۰صبح‌ـ۲٫۳۰ـ ۴٫۳۰ ـ ۶٫۳۰ـ ۸٫۳۰ بعداز ظهر
سینما دراپیوین (تهران پارس)
کشتی را گم نکنی (ویستاویژن‌ـ دوبله بفارسی) با شرکت:جری‌لوئیس شروع ۷ـ ۹ بعد از ظهر
سینما دنیا تلفن ۳۳۸۱۲
دلاوران دوران(سینماسکوپ ـرنگی دوبله بفارسی)شروع:۱۰٫۳۰صبح ـ ۲٫۳۰ ـ۴٫۳۰ ـ۶٫۳۰ ـ۸٫۳۰ بعد از ظهر
سینما رادیوسیتی (تلفن:۴۳۳۲۰)
سفر جهنم (رنگی ـ دوبله‌بفارسی) باشرکت: دورتی مالون ـ رابرت‌استاك شروع: ۱۱ صبح‌ـ ۳ وربع‌ـ ۵وربع‌ـ ۷وربع‌ـ ۹ وربع بعد از ظهر .
سینمارکس (تلفن :۳۴۱۶۹)
آنیبال (سوپر سکوپ ـ رنگی دوبله بفارسی) باشرکت : ویکتور ماتیور ،ریتاگام ، شروع : ۱۰٫۳۰ صبح‌ـ ۲٫۳۰ـ ۴٫۳۰ـ ۶٫۳۰ـ۸٫۳۰ بعد ازظهر .
سینما سعدی (تلفن : ۳۶۴۶۸)
پمپی در آتش (سینما سکوپ ـ رنگی ـ دوبله بفارسی) باشرکت استیوریوز ـکریستین کافمن شروع: ۱۰٫۳۰صبح‌ـ۱۲٫۳۰ ـ۲٫۳۰ ـ۴٫۳۰ ـ ۶٫۳۰ ـ ۸٫۳۰ بعد از ظهر .
سینما سهیلا (تلفن : ۳۶۴۲۴)
پمپی در آتش (سینما سکوپ ـ رنگی ـ دوبله بفارسی) با شرکت : استیوریوز ـکریستین کافمن شروع: ۱۰٫۳۰ ـ صبح ـ ۱۲٫۳۰ ـ ۲٫۳۰ـ ۴٫۳۰ ـ ۶٫۳۰ ـ ۸٫۳۰ بعد ازظهر.
تراس سهیلا
پمپی در آتش :۷ـ۹ بعد از ظهر
سینما مولن‌روژ (تلفن : ۳۰۳۰۳)
کشتی‌را گم نکنی (ویستاویژن ـ دوبله بفارسی) باشرکت: جری‌لوئیس، شروع:۱۰٫۳۰صبح‌ـ ۳ـ۵ـ ۷ـ ۹بعداز ظهر
سینما نیاگارا (تلفن:۶۵۳۰۷)
پمپی در آتش (سینما سکوپ رنگی ـدوبله بفارسی) باشرکت : استیوریوز ـکریستین کافمن شروع: ۱۰٫۳۰ صبح ـ۲٫۳۰ـ۴٫۳۰ـ۶٫۳۰ـ ۸٫۳۰ بعد از ظهر
تراس نیاگارا
پمپی در آتش شروع :۷ـ۹ بعداز ظهر
سینما آریا (تلفن : ۳۷۹۵۶)
گار ملا هروسکه (دوبله بفارسی) با شرکت : ماریزاآلاسیو.نئیومانفردی شروع :۱۰٫۳۰ صبح ـ۲٫۳۰ـ ۴٫۳۰ ـ ۶٫۳۰ـ۸٫۳۰ بعد از ظهر
سینما ایفل تلفن ۴۰۱۱۶
جوان‌خطرناك (رگالسکوپ)باشرکت لیلی جنتل ـمارك‌دامون شروع۱۰٫۳۰ صبح ـ ۳ـ۵ـ۷ـ۹ بعد از ظهر
سینما برلیان (تلفن : ۳۳۵۳۵)
سامسون و دلیله ـ ویستاویژن رنگی (دوبله بفارسی) باشرکت : بکتور ماتیور ـهدی لامار ـشروع: ۹ـ۱۱وربع صبح ۱و سه ربع ـ۴ـ۶و ربع و۸٫۳۰ بعد از ظهر

سینما اسکار (تلفن ۴۵۷۹۷)
کشتی را گم نکنی (ویستاویژن ـ دوبله‌بفارسی) با شرکت جری‌لوئیس شروع : ۱۰٫۳۰ صبح ـ۳ـ۵ـ۷ـ۹ بعد از ظهر
سینما پارك (تلفن :۳۹۶۳۷)
قاتل کیست ؟(دوبله بفارسی)شروع: ۱۰٫۳۰ صبح‌ـ۲٫۳۰ـ۴٫۳۰ ۶٫۳۰ ـ ۸٫۳۰ بعداز ظهر
سینما تهران تلفن ۳۸۱۶۵
آرشین مالالان با شرکت : ویگن‌ـ تهمینه ـ ظهوری .شروع : ۱۰٫۳۰ صبح ـ۲٫۳۰ ـ۴٫۳۰ ـ۶٫۳۰ ـ۸٫۳۰ بعد از ظهر (تاستانی : آرشین‌مالالان ۷٫۳۰ـ ۹٫۳۰ بعد از ظهر)
سینما چارلی تلفن ۶۸۴۶۱
سرکش (سینماسکوپ‌ـرنگی ـ دوبله بفارسی) با شرکت : سوزان هیوارد ـ تیرون پاور . شروع : ۱۰٫۳۰ صبح‌ـ ۳ـ۵ـ۷ـ۹بعد از ظهر
سینما دیانا تلفن ۴۲۰۱۰
دلاوران دوران(سینماسکوپ ـرنگی دوبله بفارسی)شروع: ۱۰٫۳۰صبح ـ ۲٫۳۰ ـ ۴٫۳۰ ـ ۶٫۳۰ ـ ۸٫۳۰ بعد از ظهر
سینماتخت‌جمشید (تلفن:۴۳۵۵۰)
شبهای اروپا (سوپرپانوراميك ـ رنگی ـ دوبله‌بفارسی) با شرکت : کارمن سویلا . شروع : ۳ـ۵ـ۷ـ۹ بعد از ظهر .
سینما رویال (تلفن : ۴۹۷۸۵)
آنیبال (سوپر سینماسکوپ‌ـرنگی ـ دوبله بفارسی) باشرکت : ویکتور ماتیور ،ریتاگام ، شروع : ۱۰٫۳۰ صبح‌ـ ۳ـ ۵ـ ۷ـ ۹ بعد ازظهر .
سینما زهره (تلفن: ۳۰۴۸۰۸)
کشتی را گم نکنی (ویستاویژن ـ دوبله‌بفارسی)با شرکت : جری‌لوئیس شروع :۱۰ صبح‌ـ۱۲ ـ۲ـ۴ـ۶ـ ۸ بعد از ظهر
سینما کریستال (تلفن : ۳۷۶۷۵)
کشتی را گم نکنی (ویستاویژن ـ دوبله‌بفارسی)با شرکت : جری‌لوئیس شروع : ۱۰٫۳۰ صبح‌ـ ۲و ربع ـ۴و ربع‌ـ۶وربع‌ـ۸و ربع بعد از ظهر
(تراس کشتی را گم نکنی : ۷٫۳۰ ۹٫۲بعد از ظهر)
سینما کارون (تلفن : ۴۰۰۶۵)
عروسك پشت پرده با شرکت : شهلا وحدت . شروع ۳ـ۵ـ۷ـ۹بعد از ظهر
سینما متروپل (تلفن : ۳۹۴۱۰)
فاتح دروازه مرگ (رنگی ـ دوبله بفارسی) با شرکت : لون چانی ـ پروس نیت شروع : ۱۰٫۳۰ صبح‌ـ ۲٫۳۰ ـ ۴٫۳۰ ـ ۶٫۳۰ ـ ۸٫۳۰ بعد از ظهر
سینما همای (تلفن :۴۳۱۶۹)
بازیگر شروع : ۱۰٫۳۰ صبح ـ ۳ـ ۵ـ۷ـ۹ بعداز ظهر

سینماهای درجه دو

سینما پردیس

ورزشی

تجلیل قهرمانان بسکتبال از مرحوم صدری
مسابقات نهائی بسکتبال کاپ صدری

درحضور والاحضرت شاهپور غلامرضا پهلوی انجام خواهد شد

مسابقات انتخابی بسکتبال کاپ صدری از یکماه قبل بین ۵۴ تیم از تهران انجام گردید در نتیجه تیمهای بسکتبال شهربانی ، هدف ، هدف‌یك، گاوه ، جوانان ،جعفری از بین تیم های شرکت کننده‌بپای فینال رسیدند و برای شرکت در مسابقات نهائی بسکتبال کاپ صدری انتخاب شدند.

روزشنبه ۱۶ مهرماه تیمهای‌بسکتبال شهرستانهای آبادان ، خرمشهر ، تبریز ، اصفهان ، بندر پهلوی برای شرکت در مسابقات کاپ صدری وارد تهران شدند از طرف فدراسیون طی مراسمی از قهرمانان تجلیل شد .

ساعت ۹صبح روز یکشنبه قهرمانان تهران و شهرستانها برای تجلیل از مرحوم صدری طبق‌برنامه تنظیمی از طرف فدراسیون در مقابل سازمان تندرستی اجتماع‌نموده وبادسته گل و تاج‌گلهای متعددی بوسیله ۱۵ جیپ ارتشی بطرف آرامگاه رضاشاه فقید حرکت نمودند . در آنجاپس‌از نثار تاج‌گل واعلام یکدقیقه‌سکوت واجرای مراسم احترام به‌تهران بازگشتندو به مقبره ظهیرالدوله آرامگاه مرحوم صدری که‌در آنجاقرار دارد رفتندودر آنجا نیزیکدقیقه سکوت اعلام‌گردید واز طرف کلیه ورزشکاران آقای‌نجفی دبیرورزش اصفهان خطابه‌ای قرائت نمود . و قهرمانان پس از اجرای‌مراسم بتهران بازگشت نمودند .

آغاز مسابقات

ساعت ۶بعداز ظهر روز یکشنبه مسابقات بسکتبال نهائی کاپ صدری با حضور جمع کثیری از علاقمندان درسالن محمدرضاشاه پهلوی آغاز گردید . ودراین مسابقات ۶تیم از تهران وه‌تیم از شهرستانها شرکت دارند ومسابقات در چهاردسته بطوردو حذفی انجام خواهد شد .

قبل ازشروع مسابقه آقای سلیمی رئیس فدراسیون ضمن عرض خیرمقدم به مدعوین طی سخنرانی جالبی از خدمات مرحوم صدری تجلیل کرد. آنگاه از آقای منوچهر صدری فرزند ارشد مرحوم صدری تقاضا نمود که‌با پرتاب توپ بسکتبال بوسط میدان مسابقات راافتتاح نماید .

مسابقات از دیروز شروع شدو تا روز ۲۰ مهرماه ادامه خواهد داشت بقرار اطلاع مسابقات فینال کاپ‌صدری در حضور والاحضرت شاهپور غلامرضا پهلوی ریاست کمیته ملی المپیك ایران انجام خواهد شد این مسابقات همه‌ساله بنام کاپ صدری از طرف فدراسیون بسکتبال ایران برگذار خواهد شد .

برنامه مسابقات

مسابقه طبق قرعه‌کشی در جدول بین تیمهای مشروحه زیر انجام‌گردید ونتیجه مسابقات‌تاروز گذشته‌بدین‌شرح بوده است .

اصفهان باهدف ۴۴و ۴۶بنفع‌هدف شهربانی با آبادا ن۷۲ به ۳۰ بنفع شهربانی ، خرمشهر باگاوه ۳۷ به ۳۹بنفع خرمشهر جوانان با تبریز۵۳ به ۳۱بنفع‌جوانان ، خرمشهر باهدف یك ۵۱ به ۵۲ بنفع خرمشهر دنباله مسابقات همچنان ادامه دارد .

صعود بقله کلون‌بسته

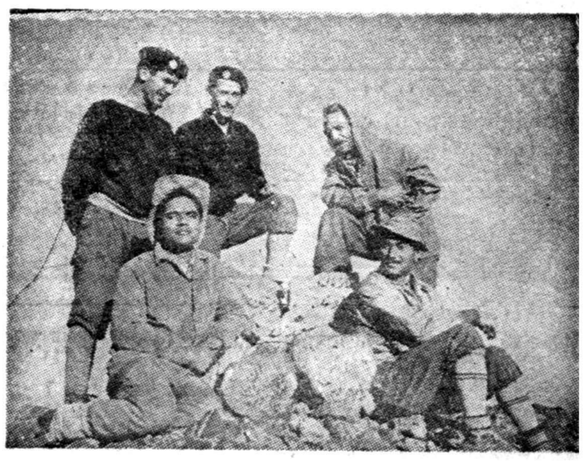

هفته گذشته ۵نفر کوهنوردان سازمان کوهنوردی و اسکی‌دماوند آقایان زرین‌قلم ، سعیدی ،ناصخی ،فیضی ،میرهاشمی بقله سی چلل صعود نموده وپس ازآن به‌قله کلون‌بسته صعود نموده و بعد ازنصب آرم وامضاء دفاتر یادبود بتهران بازگشتند.

مسابقات نهائی سالیانه تنیس باشگاه بانك‌ملی‌ایران

ساعت ۳ بعداز ظهر روز یکشنبه ۱۷ مهرماه آقای مجیدیان مدیر کل بانك ملی ایران وعده‌ای از شخصیت های داخلی و خارجی بدعوت آقای کاظمینی رئیس باشگاه بانك ملی ایران برای مشاهده مسابقه‌نهائی سالیانه تنیس درباشگاه بانك ملی ایران حضور یافتند قبل از شروع مسابقات آقای کاظمینی اظهار داشت مساعی و کمکهای هیئت عامل بانك ملی ایران بویژه آقای مجیدیان بیش از پیش سازمانهای ورزشی بانك ملی ایران را در خدمت بجوانان و شاهنشاه موفق و پیروز گردانیده است . ودر خاتمه افزود که مسابقات سال جاری با شرکت ۱۸ نفر از اطفال خرد سال مسابقات تنیس بین کودکان‌تاسن ۱۵سال انجام گردید که‌در نتیجه آقایان همایون مینائی و محمدرضا سپهی بترتیب نفرات اوم و دوم شدند .

سپس مسابقات نهائی تنیس یکنفری بین آقایان حسین ریاحی و نصرت‌اله مظفریان انجام گردید که مسابقه مزبور بنفع آقای‌ریاحی‌خاتمه یافت دراین مسابقات ۲۱ نفر شرکت نموده بودند که‌در نتیجه آقایان ریاحی و مظفریان بترتیب برندگان اول و دوم مسابقه اعلام شدند .

مسابقه تنیس دو نفری بین آقایان حسین ریاحی و علی خطیبی از یکطرف و محمد علی وطن‌پور و نصرت‌اله مظفریان از طرف دیگر انجام شد که مسابقه مزبور بنفع آقایان حسین ریاحی وعلی خطیبی پایان‌یافت

درپایان مسابقات جوائز قهرمانان تنیس ـ کشتی ـ بوکس و پینك‌پنك سالیانه باشگاه بانك ملی ایران بوسیله آقای مجیدیان مدیر کل بانك ملی ایران اعطا گردید .

آغاز مسابقات تنیس قهرمانی
برای اولین بار بانوان شهرستانی دراین مسابقات شرکت مینمایند

مسابقات تنیس قهرمانی کشور باشرکت شهرستان های آبادان، مسجدسلیمان ، اهواز ،مشهد وتهران زیرنظر فدراسیون تنیس وپینك پنك‌کشور از روز ۱۶مهرماه درزمین‌های تنیس امجدیه آغاز گردید.

درسال جاری در مسابقات تنیس قهرمانی کشور تعداد شرکت‌کنندگان شهرستانها قابل توجه میباشد.

ازشهرستان آبادان ۱۱قهرمان ـازشهرستان مسجدسلیمان ۷ قهرمان ـاز اهواز ۳قهرمان ـاز مشهد ۷قهرمان واز تهران ۳۷ تن از قهرمانان درمسابقات مردان شرکت نموده‌اند.

برای اولین بار است که در مسابقه قهرمانی تنیس کشور تعداد شرکت‌کنندگان به ۶۵نفرمیرسد .

نکته جالب‌توجه دیگر اینکه درمسابقات امسال‌برای اولین‌بارچند نفراز بانوان شهرستانها درمسابقات بانوان شرکت‌جسته‌اند .

مسابقات تنیس از روز شنبه ۱۶ مهر ماه شروع ودر ساعت ۲ بعد ازظهرروز پنجشنبه ۲۱مهرماه مسابقات نهائی تنیس بانوان وآقایان در امجدیه انجام خواهدشد.

برادر مگذار که برویت تیغ بکشم !

برادر ناخلف ـ شوفاژ جنرال

ترا نشناختم گمان نمیکردم تا باین درجه خودخواه و ناخلف باشی ؟ برادر مگر من بتو چه‌کرده‌ام ویاچه هیزم‌تری فروخته‌ام ؟ برادر تو مرا از هرکسی بهتر میشناسی تواز شهرت محبوبیت و قدرت من اطلاع کافی داری و میدانی‌که من از آن بیدها نیستم‌که از این بادها بلرزم

برادر مگذارکه برویت تیغ بکشم

دست از عناد ولجاج بردار من وتو دو وظیفه متفاوت داریم نـه تو میتوانی جای مرا بگیری ونه من درفکر تضعیف‌موقعیت توهستم بهتراست‌که حقیقت‌بین باشی وصلح وصفا را به‌کینه و کدورت مبدل نکنی البته در صورت ادامه‌گستاخی ضرب شست من ترا ادب خواهدکرد .

برادر تو بخاری جنرال

شرکت سهامی جنرال مکانیك ـ خیابان ویلا ـ خیابان اراك شماره ۳۶ تلفن ۴۵۴۰۸

مسابقات مدال طلای باشگاه دارائی

باشگاه دارائی اهواز بمنظور پیشرفت سطح‌ورزش در آن‌شهرستان مسابقاتی در رشته های کشتی ، بکس ، وزنه برداری ، بسکتبال ، پرورش اندام ترتیب داده‌است دراین مسابقات قهرمانان شهر های خوزستان نیز می‌توانند شرکت نمایند مسابقات در نیمه دوم آبان ماه آغاز و قهرمانان اول هر رشته از مسابقات مدال طلا دریافت داشته‌و نفرات بعدی کاپ و مدال فقره دریافت میدارند .

مسابقات هفتگی کشتی باشگاه دارائی

باشگاه دارائی اهواز بمنظور تشویق کشتی‌گیران اهواز هرهفته مسابقات تشویقی ترتیب داده‌است که‌در هر هفته یك وزن از مسابقات انجام خواهد شد .

هفته گذشته مسابقه وزن اول باشرکت ۲۵ نفر از کشتی‌گیران وزن اول انجام گردید درنتیجه آقایان کاهیرده ، غلامپور ، بهرامی بترتیب مقام اول تاسوم را کسب کردند .

داوری این مسابقه بعهده آقایان حاجیلو ، منیعی ، هاشمی بود

بمناسبت افتتاح نمایشگاه ایران وصنایع آلمان

آقای دکتر استاستنی یکی‌از متخصصین عالیرتبه کارخانجات ب . آ . اس . اف سخنرانی جالبی درباره موضوع (استفاده مواد اسفنجی مشتقه از استیروپور در ساختمان سردخانه‌ها وبطور کلی اشیاء قالبی) ایراد خواهندکرد بدینوسیله از علاقمندان دعوت مینماید که درساعت ۱۰صبح روزپنجشنبه ۲۱ مهرماه جاری به‌سالن سینمای غرفه ۶نمایشگاه درمحل نمایشگاه تشریف‌آورده وکارکنان این شرکت را مفتخر فرمائید .

آ ـ ۲۶۵۸۰ — شرکت سهامی لوماشیمی

آگهی مزایده

هیئت عملیات اقتصادی امریکا درایران مقداری اسباب ولوازم مختلف دفتری از قبیل میز تحریر چوبی ـجعبه‌بایگانی ـ صندلی وغیره را «بوضع‌فعلی» و«درمحل‌کنونی» از طریق مزایده کتبی بفروش‌میرساند.

علاقمندان میتوانند اسباب واثاثیه مذکوررا درمحل انبار مرکزی هیئت عملیات اقتصادی آمریکادرایران‌واقع‌درجاده قدیم شمیران شمال سینمامولن‌روژ بین ساعات ۸½صبح وچهار بعدازظهر روزهای پنجشنبه بیست‌ویکم وشنبه بیست‌وسوم مهرماه ۱۳۳۹ بازدید نمایند.

اوراق مزایده وتعلیمات مربوط به‌آن نیز در محل مذکور فوق‌به علاقمندان تسلیم خواهد گردید ضمنا تاریخ ومحل بازکردن پیشنهادات دراوراق مذکور تعیین واعلام شده است.

آ ـ ۲۳۸۵۹ — ۱ـ۲

برای خرید کالاهای صادراتی ایران

هیئتی از بازرگانان ژاپنی بتهران آمد

ژاپن تعهدکرده درسال ۱۲ میلیون ونیم دلار کالا بخرد

روز گذشته هیاتی از بازرگانان و نمایندگان کمپانیها و شرکت‌های ژاپنی وارد تهران شد .

اعضای هیات ۱۵ نفرند که اکثر آنها در ایران سابقه فعالیت دارند و هم اکنون شعبه تجارتخانه ها و کمپانی های آنها در تهران مشغول کارند .

این هیات بنا به توصیه وسفارش سفارت ژاپن برای مطالعه در باره کالا هائی که ژاپن طبق قرار داد اخیر باید از ایران خریداری کند بایران مسافرت نموده‌اند .

اعضای هیات عصر امروز در ضیافت اطاق بازرگانی شرکت میکنند و صبح فردا برای مشاهده تاسیسات نفتی به آبادان خواهند رفت . بعد بدسته های مختلف‌تقسیم میشوند . دسته ای در مورد معادن و سنگهای معدنی و دسته دیگر در خصوص فرش و خشکبار بخصوص کالا هائی که سابقه ژاپن در خرید آنها کم‌است مشغول مطالعه‌خواهند شد .

برنامه مسافرت و مطالعات هیات بوسیله سفارت ژاپن تنظیم شده است بازرگانان ژاپنی طی اقامت خود درایران با بازرگانان ایرانی بخصوص بازرگانانی‌که طرف‌معامله با آنها هستند مذاکراتی به عمل خواهند آورد .

خبرنگار مادرگزارش خوداضافه میکند که ژاپن تعهد کرده ۱۲٫۵ میلیون دلار کالا از ایران بخرد‌که مهمترین آنها پنبه بمیزان سه میلیون دلار ـ پشم دو میلیون دلار ـ سنگ های معدنی سه میلیون دلار ـ خشکبار هفتصد هزار دلار و فرش سیصد هزار دلار میباشد .

هیات بازرگانی ژاپن درحقیقت‌برای اجرای این تعهد بایران‌آمده است

برای افزایش امکانات مالی بانك کشاورزی

دولت باانتشار اوراق قرضه موافق‌است

دولت ۷۱ میلیون تومان ازسرمایه بانك را هنوز نپرداخته است

بعداز بازدید شاهنشاه از بانك کشاورزی و مذاکره پیرامون افزایش سرمایه و تقلیل نرخ بهره بانك اخیرا موضوع ازدیاد سرمایه بانك کشاورزی مورد بررسی قرار گرفته است .

سرمایه بانك کشاورزی تاچند ماه پیش ۱۵۰ میلیون تومان بود ولی بعدا ۳۵۰ میلیون تومان اعتباری که از محل تفاوت ارزیابی پشتوانه برای امور کشاورزی اختصاص یافته بود جزء سرمایه بانك کشاورزی شد و سرمایه‌بانك به ۵۰۰ میلیون تومان رسیدوبانك باهمین سرمایه در ماه گذشته به ثبت رسید .

دولت هنوز ۷۱ میلیون تومان از ۱۵۰ میلیون تومان اول را نپرداخته است لذا بانك کشاورزی در درجه اول از دولت میخواهد که این‌مبلغ یکجا و یابتدریج دربودجه گنجانیده شده و ببانك کشاورزی پرداخت گردد .

همچنین بانك ازدولت خواسته است که اجازه داده‌شود برای افزایش امکانات مالی‌بانك‌کشاورزی اوراق قرضه منتشر نماید . دولت بطور کلی با انتشار اوراق قرضه موافق است لذا بانك کشاورزی درنظر دارد یکبار دیگر مطالعات عمیقی در اطراف انتشار اوراق‌قرضه انجام دهد و سپس نحوه اجرای آنرا باطلاع دولت برساند .

استمداد شهرداری

بقیه از صفحه اول

از مامورین شهرداری امری‌بسیار مشکل است و اکنون‌فقط خودمردم هستند که در همه جا بایدبازرس شهرداری باشند و از حقوق‌اجتماعی خود دفاع کنند .

شهرداری بدین وسیله از مردم میخواهد که بگران فروش رحم نکنند این قبیل افراد را در هر کوچه و خیابانی فورا بمامورین‌شهرداری‌معرفی نمایند در موقع خرید اجناس دقت بفرمائید اگر کوچکترین تخلفی روی داد اطلاع دهید مطمئن باشید که سریعا **مغازه‌دار گرانفروش‌تعقیب شده و دکان وی تعطیل خواهد شد .**

شهردار گفت از طرف من باطلاع مردم برسانید که گذشت در این مورد ظلم بساکنین تهران است .

دادگاههای سیار

شهردار تهران افزود که شش دستگاه اتومبیل جیپ اعضای دادگاه های سیار شهرداری را در تمام‌خیابان ها حرکت میدهد مردم در هر موقع می توانند شکایت خود را باین دادگاه های سیار تسلیم نمایند .

میدان شهرداری

تا چند روز دیگر کار ساختمان میدان جدید شهرداری در کنار جاده ری تمام میشود این میدان طبق آئین نامه جدید میادین شهرداری اداره خواهد شد وامور آن بدست شوراهای کشاورزی تهران و حومه سپرده می شود .

برای شروع انتخابات انجمن شهر تهران

هفته آینده شورای شهرستان تشکیل میشود

امروز اطلاع حاصل شد که برای شروع انتخابات انجمن شهر تهران هفته آینده شورای شهرستان تشکیل می شود .

این شورا مقدمات انجام انتخابات انجمن شهر را فراهم می سازد .

شورای شهرستان تهران مرکب‌از ۲۵ نفر از روسای ادارات‌استان‌تهران از قبیل فرهنك‌ـکشاورزی‌ـ جنك ـ دارائی ـ صنایع ملی ـ بهداری ـ ژاندارمری ـشهرداری طبق ماده دو قانون انجمن شهر تهران در محل فرمانداری تهران تشکیل خواهد شد. این شورا ضمنا نقشه حوزه عملیات شهرداری را تصویب خواهد نمود و سپس‌آنرا برای تصویب نهائی به وزارت کشور ارسال خواهد داشت.

اطاق‌و ضع حمل

بقیه از صفحه اول

است بطوریکه هرساعت که مورد احتیاج قرار گیرد آماده استفاده میباشد. اطاق عمل واطاق بستری شدن علیاحضرت ملکه در طبقه‌اول زایشگاه واقع است.

انتخاب پرستاران

امروز یك مقام مطلع زایشگاه بنگاه حمایت مادران به خبرنگار ماگفت :مطالعه درباره انتخاب پرستاران اطاق‌عمل مخصوص‌شروع شد وبزودی پنج تاشش نفر اززبده ترین وورزیده‌ترین پرستاران زایشگاه حمایت مادران برای اطاق عمل وپرستاری از نوزاد انتخاب‌می شوند و پرستاران بنگاه حمایت مادران همواره آماده خدمت‌هستند

خانمهای متجدد

موضوع جالبی که امروز مورد توجه مقامات زایشگاه قرارگرفت مراجعه عده‌ای‌ازخانمهای غیرمستمند ومتجددبرای‌وضع حمل‌دربیمارستان بود.

درچند روز اخیر که خبر وضع حمل علیاحضرت ملکه در زایشگاه بنگاه حمایت مادران اعلام شد، عده‌ای از خانمهای باردار که وضع مالی رضایتبخشی دارند تقاضای وضع حمل در زایشگاه راکردند ولی مدیر عامل بنگاه حمایت‌مادران دستور داد تازنان باردار مستحق و مستمند برای وضع حمل نوبت گرفته‌اند از بستری‌کردن زنان باردار متمکن‌خودداری شود. مقامات زایشگاه پیش‌بینی میکنند بعداز وضع حمل علیاحضرت ملکه تعداد مراجعین زایشگاه بطور محسوسی افزایش خواهد یافت.

چهل‌زائو در یکشب

جالبترین خبری که امروز در زایشگاه بنگاه‌حمایت مادران‌صحبت از آن بود وضع حمل چهل زائو در دو شب پیش بود. تاکنون سابقه نداشته است یعنی در مدت ده ـ دوازده ساعت چهل زن باردار وضع حمل کنند.

جالبتر آنکه بیست و هشت نوزاد پسر و بقیه دختر بودند . پدران و مادران نوزادان اسامی فرزندان‌پسر خود را « محمد رضا » «رضا» و «شاپور »و اسامی دختران را «فرح» «شهناز »«اشرف»و « شمس»انتخاب کرده‌اند .

زایشگاه حمایت مادران دارای‌ده اطاق زایمان مجهز میباشد بدین معنی که در آن واحد ده نفر زن باردار میتوانند وضع حمل کنند.

تماس تلفنی با کاخ

بقرار اطلاع‌ترتیبی داده‌شده است تا در مدتی که علیاحضرت ملکه در زایشگاه بستری هستند تماس تلفنی بین اطاق معظم لها و کاخ سلطنتی برقرار باشد .

دوهزار و یکصد و دومین ..

در اطاق زایمانی‌که برای‌علیاحضرت ملکه اختصاص داده شد تا دیروز دو هزار و یکصد و یك زن‌باردار وضع حمل کرده‌اند و با این‌ترتیب نوزاد گرانمایه دربار ایران‌دوهزار و یکصد ودومین طفلی میباشند که در این اطاق زایمان بدنیا می‌آیند. بموجب آمار موجود اکثر نوزادان این اطاق پسر بوده‌اند .

اظهارات سخنگوی دربار

پاریس ۱۱ اکتبر ـخبرگزاری فرانسه ـ آقای شجاع الدین شفا سخنگوی دربارشاهنشاهی که‌اکنون در پاریس بسر میبرد و روز ۱۷ اکتبر در جلسه افتتاحیه کمیته فرانسوی مخصوص جشن های دو هزار و پانصدمین سال‌شاهنشاهی ایران شرکت خواهد کردبخبرنگار ماگفت که فرزند شاهنشاه دراواخر ماه اکتبر جاری بدنیا خواهد آمد. آقای شفا اضافه کرد که باین مناسبت نباید انتظار برپا شدن‌جشن های هزار و یکشب را داشت و اگر نوزاددختر هم باشد هیچگونه‌تغییری در جریان امر نخواهد داد.

شور درخرمشهر

خبرنگار ما از خرمشهر اطلاع میدهد که نزدیك‌شدن وضع حمل علیاحضرت ملکه اینروزها در این شهر شور ونشاطی بپاکرده‌است.

آقای ضابطی رئیس اداره کار خرمشهر به‌آقای خسروانی مدیر عامل بیمه‌های اجتماعی کارگران پیشنهاد کرده‌است که‌لوحه‌درمانگاه جدید التاسیس بیمه کارگران‌بنام مولود شاهنشاه نامگزاری شود و آقای خسروانی هم از پیشگاه شاهنشاه‌استدعای‌موافقت کرده‌است

دانشگاه تهران

بقیه از صفحه اول

عالی واقع در امیر آباد سکونت دارند اخطار نموده که ساختمان مذکور را تخلیه کنند

نظر دانشسرای عالی

امروز خبرنگار مادر این مورد باسخنگوی دانشسرایعالی تماس گرفت سخنگوی مزبوراظهارداشت که‌این اقدام دانشگاه تهران در آغاز سال تحصیلی جدید که نسبت به دویست نفر دانشجوی‌شهرستانی دانشسرایعالی انجام گرفته ازنظر دانشسرایعالی منطقی نیست چون ساختمانی که دانشجویان‌دانشسرای عالی در کوی امیر آباد در آن سکونت دارند متعلق بدانشسرای عالی است و مخصوص این موسسه ساخته شده است و دانشگاه تهران نمیتواند چنین تصمیمی را بگیرد مخصوصا این عمل از نظر اینکه این دانشجویان عموما شهرستانی میباشند کاملا بدون مطالعه‌صورت گرفته است .

دانشسرایعالی هنگامیکه بنا به فرمان شاهنشاه در سال ۱۳۳٤ از دانشکده های علوم و ادبیات‌تفکیك گردید نیز با چنین وضعی روبرو شد و کلیه مایملك دانشسرای‌عالی از طرف دانشکده های‌مزبورتصاحب گردید . کما اینکه ساختمان‌قدیم دانشکده ادبیات نیز که اکنون قسمتی از کلاسهای این دانشکده در آن محل تشکیل می‌شود متعلق بدانشسرایعالی است . بطوریکه هنوز خیابان آن هم بخیابان دانشسرایعالی معروف است بهرحال دانشسرایعالی نسبت باین تصمیم شدید اعتراض میکند .

اظهارات سخنگوی دانشگاه

آقای مرعشی سخنگوی دانشگاه تهران در اینمورد اظهار داشت:

بهیچوجه موضوع اخراج‌دانشجویان دانشسرایعالی مطرح نیست . چون بودجه دانشسرایعالی از دانشگاه جدا شده و بطور کلی دانشسرایعالی مستقل گردیده است ، سال گذشته طبق قراری که با دانشسرا گذاشته شد دانشگاه تصمیم گرفت که‌دانش‌جویان دانشسرایعالی از اول سال تحصیلی امسال کوی دانشگاه راترك نمایند و بمحلی که خود دانشسراتهیه کرده است منتقل گردند . بنا براین اعتراض دانشسرایعالی وارد نیست .

نماینده زنان گزارش داد:

دراروپا صحبت از زنان ایران است

استقلال مالی زنان ایران مورد احترام خارجیهاست

● **ایران بعضویت شورای بین‌المللی زنان‌پذیرفته‌شد**

● **امسال مبارزه با فحشاء برنامه ما است.**

عصر دیروز یکی از نمایندگان زنان که در کنفرانس بین‌المللی زنان شرکت کرده بود گزارش‌داد که اینروزها در اروپاصحبت‌اززنان ایران است و اروپائیها فعالیتهای اخیر بانوان ایران را با دیده‌احترام مینگرند .

ساعت ٤ بعداز ظهر دیروزجلسه ماهانه جمعیت راه نودر محل کانون مرکزی جمعیت تشکیل گردید در این جلسه جمعیت بانوان روسای کمیسیونها و مسئولین تشکیلات شرکت داشتند در ابتداء جلسه خانم دکتر مهرانگیزدولتشاهی‌رهبر جمعیت راه نو که اخیرا از سفر اروپا بازگشته‌بود گزارش کنفرانس شورای بین‌المللی زنان را که در ترکیه تشکیل شده بود باستحضار اعضاء رسانید .

خانم دکتر مهرانگیزدولتشاهی، در گزارش مربوط به این کنفرانس گفت :

در ابتدا لازم میدانم راجع به شورای بین‌المللی زنان برای مزید اطلاع بانوان مطالبی عرض کنم تاکنون چهل و شش کشورعضویت شورای بین‌المللی زنان را قبول کرده‌اند و امسال نیز ۹ کشور ، کلمبیا ، هائیتی ، تونس ، سیام (تایلند) ،بولیوی ، ترکیه ،ایران، سنگاپور کره عضو این شورا شدند .

قبول عضویت کشور ها از طرف شورای بین‌المللی زنان بدینترتیب است که ابتدابايد شورائی‌ازجمعیت های زنان در کشور های مربوطه تشکیل شود و سپس آن شورا میتواند در شورای بین‌المللی‌عضو شود .

کمیسیونها

شورای بین‌المللی زنان دارای پانزده کمیسیون مختلف میباشد که در هر یك از کمیسیونهامسائل مربوطه مطرح میشود این مسائل بصورت پیشنهاد در هیئت عامله و مجمع عمومی شورا مورد بحث‌قرار میگیرد نتیجه ای که در مجمع عمومی گرفته میشود یك مقدار مربوط به جمعیت‌های عضو است که بصورت توصیه و سفارش برای آنها فرستاده میشود بعضی مطالب هم بعنوان پیشنهاد به کمیسیون‌مقام زن در سازمان ملل متحد احاله میگردد ، شورای بین‌المللی زنان نماینده مشورتی‌و دائمی‌در کمیسیون مقام زن دارد و نماینده‌مزبورمسائل مربوطه را در کمیسیون مقام زن بصورت پیشنهاد مطرح میکند ، درصورت تصویب و موافقت‌بشورای انتقادی و اجتماعی سازمان ملل ارجاع میشود

اگردراین مرحله نیز تصویب شود در مجمع عمومی سازمان‌ملل مطرح میشود و بصورت موافقتنامه بکشور های عضو توصیه میشود.

از ۳۵ کشور عضو که در جلسه کنفرانس حاضر بودند فقط کشور ایران بود که زنانش حقوق سیاسی ندارند.

انعکاس در دنیا

رهبر جمعیت راه نو در مورد فعالیت های اخیر زنان ایران و انعکاس آن در دنیا گفت :

خوشبختانه در همه جای اروپا صحبت از فعالیت های اخیر زنان ایرانی بود ، اقدامات خواهران ما واقعا باعث سربلندی ایران بین کشور های مترقی اروپائی شده بود. گرچه من در گیرودار این‌فعالیتها در ایران نبودم ولی اخبار مربوط به آنرا در روزنامه های خارجی‌می‌خواندم.

مبارزه بافحشاء

امسال یکی‌از مسائلی که‌جمعیت ما نیز نسبت به آن اهمیت زیادی قائل است و در کمیسیون تساوی حقوق اخلاقی شورای بین المللی‌نیز مطرح بود مسئله مبارزه با فحشابود، جمعیت راه نو در مدت خدمت کوتاه خود در راه مبارزه با فحشا توانسته چندین زن جوان وگمراه را هدایت نموده و بزندگی شرافتمندانه‌ای بازگرداند.

کارمردان در خانه

در یکی از جلسات کنفرانس موضوع همکاری زنان و مردان‌مورد بحث قرار گرفت نماینده شورای زنان انگلیس گفت : مردان ما در خانه دوشادوش زنان کار میکنند . ظرف میشویند ، بچه‌داری میکنند، در عوض زنان هم در خارج از خانه به آنها کمك میکنند و هیچ‌نوع نگرانی از این لحاظ در کشور ما وجود ندارد.

احساس شخصیت

نماینده ایتالیا که‌در جلسه کنفرانس حضور داشت‌گفت : از این حیث هم‌نژاد انگلوساکسون جلو افتاده است !

موضوعی‌که امروز به آن اهمیت داده می شود اینستکه مـــی گویند فرزندان زنانـــی که در خارج از خانه کار میکنند عموما خوب ازآب در نمی آیند اولی همانطور که گفته شد در کشور ما این موضوع کاملا بررسی‌شده و این نتیجه بدست آمده است که فرزندان‌بانوانیکه در ادارات کار می کنند بمراتب بیشتر احساس شخصیت می کنند و این بدلیل آنست که مادران آنها در اثر تماس بیشتربا اجتماع شخصیت‌بیشتری‌دارندو همین شخصیت‌روی‌فرزندان آنان‌نفوذمیکنند

امتیاز زنان ایرانی

خانم دولتشاهی‌سپس‌گفت :گرچه ما در کشور خود جنبه دفاع بخود گرفته‌ایم و زنان را فاقد حقوق سیاسی و اجتماعی معرفی می کنیم ولی در مجامع بین المللی ضمن گزارش وضع زنان ایران در پاره‌ای از مسائل امتیاز آنان را نسبت به زنان سایر ملل بگوش جهانیان میرسانیم از جمله احترامی که اجتماع ما نسبت به مادران قائل است و استقلالی که زنان ایرانی از نظر اقتصادی‌دارند، این دو مسئله در کشور های خارجی حائز اهمیت بیشماری است و در همان‌هنگامیکه زنان‌مسیحی‌هیچگونه استقلال اقتصادی نداشتند زنان مسلمان ایران این استقلال را دارا بودند امروزمزنان کشور های‌اروپائی برای بدست‌آوردن استقلال‌اقتصادی فعالیت های زیادی میکنند .

پس از گزارش مفصل خانم دولتشاهی در کنفرانس ترکیه‌بانوان روسای کمیسیونها هر یك‌گزارش فعالیت شش ماهه خود را باطلاع رسانیدند و در پایان جلسه یك‌حلقه فیلم اززندگی زنان‌روستائی بمعرض نمایش گذارده شد و جلسه ساعت ۷ بعد از ظهر پایان پذیرفت.

در کنفرانس شورای بین المللی زنان ، خانم صفیه‌فیروز بنمایندگی از طرف اتحادیه بین المللی زنان و بانوان دکتر مهر انگیز دولتشاهی‌و لطیفه الویه از طرف شورای عالی زنان ایران شرکت داشتند.

دفترمخصوص برای روزتولدملکه‌فرح

بنا باظهار سخنگوی در بار شاهنشاهی : بمناسبت آغاز بیست و سومین سال تولد علیا حضرت فرح پهلوی ملکه ایران از ساعت نه‌روز جمعه بیست و دوم مهر ماه دفتر مخصوصی در کاخ وزارت دربار شاهنشاهی باز خواهد بود .

درکمیسیون خاص سنا

لایحه ساختمان دبستانهای کشور مورد رسیدگی قرارگرفت

ساعت نه‌و نیم صبح امروز کمیسیون خاص مجلس سنا برای رسیدگی بلایحه ساختمان دبستانهای کشور بریاست آقای صدرالاشراف در مجلس سنا تشکیل گردید . آقای دکتر صدیق وزیر فرهنك نیز در این جلسه حضور داشتند .

در جلسه مذکور لایحه ساختمان دبستانهای کشور که بموجب آن‌مالك یا مالکین دهات موظفند در ده خود مدرسه بسازند و در اختیار فرهنك‌بگذارند و نیزبرای ساختمان مدارس در شهرها مقرراتی درآن پیش‌بینی شده است مورد رسیدگی قرار گرفت و پس از مدتی بحث ادامه رسیدگی بجلسه آینده موکول گردید و نزدیك ظهر این جلسه پایان‌یافت .

لایحه ساختمان دبستانهای کشور قبلا بتصویب مجلس نوزدهم نیزرسیده است و پس‌ازارجاع بسنا برای رسیدگی دقیق بکمیسیون خاص‌مرکب ازاعضای چندکمیسیون مجلس‌سنا فرستاده شد .

مسافرین آلمان باید آبله بکوبند

این اطلاعیه‌امروزازطرف‌شهربانی کل کشور صادر شده است :

طبق اطلاع واصله از سفارت کبرای جمهوری فدرال آلمان از تاریخ اول اوت ۱۹٦۰ (۱۰ مرداد۳۹) درکشورآلمان‌مقررات‌بهداشت بین‌المللی مورخ ۲٦٫۷٫ر ۱۹٦۰ مربوط بمسافرتهای هوائی بموقع اجرا گذارده شده‌است .

بنا براین شخصی که مدت ۱٤ روز دریکی از مناطق آسیاـامریکا باستثنای کشور های متحده امریکا و کانادا یادر محلهای مشکوك به بروز آبله اقامت داشته و بخواهد به آلمان غربی وارد شود باید گواهینامه تلقیح مایه آبله کوبی در دست داشته باشد مراتب بدین وسیله بمسافرین عازم کشور آلمان اعلام میگردد تا بمنظور عدم‌معطلی خود گواهینامه منظور را قبل از مسافرت تهیه نمایند .

طی یك تصویبنامه

دولت باخرید سهام آلمانی فروشگاه فردوسی‌موافقت‌کرد

دوهیئت ازکارشناسان امور حسابداری ازطرف سهامداران ایرانی وآلمانی سهام واموال فروشگاه را ارزیابی میکنند

امروزآقای‌سلمان‌اسدی رئیس هیئت مدیره‌شرکت معاملات خارجی‌بخبرنگار ما اظهار داشت تصویبنامه مربوط‌به خرید سهام آلمانی فروشگاه فردوسی در هیئت وزیران بتصویب نهائی‌رسید وبرای اجرا بشرکت معاملات خارجی ابلاغ شد . همچنین دیروز هیئت ارزیابان‌موسسه‌حسابداری« استریا» اطریشی بنمایندگی سهامداران‌آلمانی بایران وارد شد تا باتفاق کارشناسان بانك توسعه صنعتی و معدنی ایران که از طرف ایران برای ارزیابی دقیق فروشگاه تعیین شده اند کار ارزیابی کامل سهام و کل اموال فروشگاه را شروع و در اسرع وقت باتمام رسانند تا از روی گزارش ارزیابان طرفین‌سهام‌آلمانی‌باقیمتی‌که ارزیابان تعیین خواهند کرد خریداری شود و صد در صد سهام فروشگاه متعلق‌به ایران گردد .

اگر ارزیابی این دو هیئت مورد قبول قرار نگیرد طرفین دعاوی خودرا بیك حکم ذی‌صلاحیت ارجاع خواهند کرد و این رای باید مورد قبول‌طرفین قرار گیرد و با قیمت‌تعیین شده‌سهام مورد معامله قرار گیرد .

باید توجه داشت تا خاتمه ارزیابی کامل مالکیت‌پنجاه در صد سهام فروشگاه متعلق بسهامداران آلمانی است و شرکت معاملات خارجی تا مالك شدن کامل نمی تواند کلیه تصمیمات خود را بمرحلهٔ اجرابگذارد ولی‌بمحض اتمام کار ارزیابی شرکت معاملات خارجی رسماتصمیمات جدید خود را بمرحلهٔ اجرا خواهد گذارد .

قهرمان تنیس بانوان‌کشور

مسابقه فینال قهرمانان کشور وتوپ جمع‌کن‌های امجدیه فردا برگزار میگردد

دوشیزه صدیقه اکبری

مسابقات تنیس قهرمانی کشور بین بانوان وآقایان از روز شنبه ۱٦مهرماه باشرکت ٦۵ قهرمان‌از تهران وشهرستانها درامجدیه زیر نظر آقای محسن آروین نایب رئیس فدراسیون تنیس کشور آغاز گردید.

قهرمان بانوان

روز گذشته مسابقه نهائی‌تنیس بانوان بین دوشیزه صدیقه‌اکبری وخانم افشار ، بانوان آوانسیان و سامی راد انجام گردید .

اولین مسابقه بین دوشیزه اکبری وخانم افشار بنفع اکبری خاتمه یافت دومین مسابقه بین خانم‌سامی راد با آوانسیان بنفع آوانسیان خاتمه پذیرفت ودر نتیجه دوشیزه اکبری وخانم آوانسیان پای فینال رسیدند درمسابقه این دوقهرمان دوشیزه صدیقه اکبری با پیروزی برخانم آوانسیان مقام اول‌قهرمانی کشور رابدست آورد.

مسابقات مردان

مسابقات انفرادی آقایان روز گذشته بمرحله نهائی‌نزدیك گردید درحال حاضر چهارنفر ازقهرمانان آقایان جهانی ، تقی اکبری ، مظفریان ، جاسم زاده به پای‌فینال رسیده‌اند.

مسابقات دوبل

درمسابقات دوبل آقایان هشت نفر آقایان آفنادلیان با ریاحی ، جاسم زاده باحافظی ، اخوی وویسی جهانی و یسائی‌برحریفان خودپیروز شده وبه‌پای فینال مسابقات رسیده اند.

میکس دوبل

در مسابقه میکس دوبل بانوان وآقایان ، بانو آوانسیان، آقـــای یسائی ،خانم افشار باآقای جهانی، دوشیزه اکبری وآقای فناندلیان‌به پای فینال مسابقات رسیده‌اند

مسابقات نهائی این قهرمانان‌ساعت ۲بعدازظهر روز پنجشنبه ۲۱مهرماه درزمین تنیس استادیوم امجدیه انجام خواهد شد.

مبارزه دوتوپ جمع‌کن

فدراسیون تنیس کشور بین۱٦ نفراز توپ‌جمع کن‌های امجدیه یك دوره مسابقه تشویقی ترتیب داد و پس‌از انجام مسابقات آقایان حسین مدنی و عیسی خدائی به‌پای فینال مسابقه رسیدند. قرار است این دو قهرمان مسابقه نهائی خودرا ساعت ۲بعدازظهر فردا بافینال قهرمانی کشور انجام دهند.

ازدواج درایران

در چند شماره‌پیش مطلب جالبی در باره ازدواج در ایران که از مطالعات آقای دکتر عباسقلی خواجه نوری استاد دانشگاه تهران‌و آقای کمال جیلانی‌فارغ‌التحصیل موسسه مطالعات وتحقیقات اجتماعی‌استخراج شده بود چاپ گردید .

خبرنگار ما اطلاع میدهد که‌این مطالعه جالب اجتماعی هنوز هم ادامه دارد و آقای جیلانی تحت راهنمائی آقای دکتر خواجه نوری زحمات پر ارزشی را در این زمینه دنبال می نماید که بدون تردید نتایج آن از لحاظ اجتماعی قابل ملاحظه و موثر خواهد بود .

یك گمشده دیگر

منصور زکیخانی نژاد ارنگه(عکس بالا) از پنجروز پیش که از خانه‌خارج شده هنوز مراجعت نکرده است .

کسانی که از او اطلاعی دارند به انتهای خیابان هاشمی کوچه مقیمی منزل زکیخانی اطلاع دهند .

مرك مشکوك

دیروز مرد چهل ساله‌ای بنام اسحق مطهری که از سبزه میدان عبور میکرد ناگهان بحال اغماء افتاد و چند لحظه بعد مرد. چون فوت او مشکوك بنظر میرسید جنازه برای تعیین علت مرك‌باداره پزشکی قانونی حمل گردید.

مسابقات فینال بسکتبال کاپ صدری

مسابقات بسکتبال کاپ صدری از سه روز قبل با شرکت پنج‌شهرستان وشش تیم‌ازتهران در سالن محمد رضاشاه پهلوی آغاز گردید . مسابقات نهائی این تیمها بعداز ظهر امروز در حضور شخصیت های ورزشی کشور انجام می گردد .

پزشکی‌که ازپذیرفتن بیماری خودداری کرده بود منتظر خدمت شد

سخنگوی وزارت بهداری امروز بخبرنگار ما گفت : چون آقای دکتر بریمانی پزشك شب‌بیمارستان فیروزآبادی‌ازپذیرفتن‌بیمارخودداری نموده‌است دستور انتظار خدمت وی از طرف آقای وزیر بهداری‌صادرگردید .

ضمنا بکلیه پزشکان بیمارستانهای وزارت بهداری دستور داده‌شده‌است که حداکثر تسهیلات را برای بیماران بویژه مراجعه کنندگان شب قائل شوند .

دانشگاههای‌ایران باهم مسابقه میدهند

امروز اداره تربیت بدنی دانشگاه تهران اطلاع دادکه درجلسه اخیر شورای ورزشی دانشگاه تهران تصمیم گرفته شد که هرسال‌بین کلیه تیمهای وزنه‌برداری دانشگاههای ایران مسابقه وزنه‌برداری انجام شود وقهرمانان اول وزنه‌برداری دانشگاههای ایران انتخاب گردد.اولین مسابقه وزنه‌برداری دانشگاههای ایران درنیمه‌دوم آذرماه درتهران‌انجام خواهدشد کلیه وزنه‌برداران دانشگاهها دراین مسابقات شرکت‌دارند.

رئیس کل تشریفات آلمان وارد تهران شد

«بارون‌فوت‌برانت» رئیس کل تشریفات جمهوری فدرال آلمان در ساعت ده‌دیشب‌بنابدعوت اداره کل انتشارات ورادیوبرای یك اقامت‌ده روزه درایران‌وارد تهران شد.

بارون‌فوت برانت امروز از تشکیلات رادیووخبرگزاری پارس دیدن کرد.

گشایش کلاسهای روزنامه نگاری دانشگاه

ساعت سه بعدازظهر روز شنبه ۲۳مهرماه کلاسهای تخصصی و تکمیل روزنامه نگاری دانشگاه تهران در محل سازمان آموزش سمعی وبصری گشایش خواهد یافت وآقای دکتر «ماروین» دروس خودراآغاز خواهد کرد .دانشجویان کلاس مزبور باید برای دریافت کارت‌تحصیلی خود صبح روز شنبه ۲۳مهربدبیرخانه کلاس مراجعه نمایند و ساعت ۳بعدازظهر همان روز باارائه کارت درکلاس حاضر شوند

زلزله‌های شدیدی درنزدیکی شیراز روی‌داد

امروز خبرنگار ما در شیراز گزارش داد : بطوریکه زلزله سنج شیراز نشان می دهد در ساعت هفت و ۲٦ دقیقه صبح دیروز در شعاع پنجاه‌کیلو متری‌شیراز زلزله های شدیدی رخ داده است .... ولی متاسفانه محل وقوع آن معلوم نیست امروز مقامات مربوط‌با تحقیق از بخشهای تابعه در صدد برآمدند که از کیفیت وقوع این زلزله ها اطلاعی بدست آورده و بدانند محل وقوع آن کدام یك از بخشهای تابعه شیراز بوده ولی تا ظهر امروز در این باره اطلاعی بدست نیامد و هنوز معلوم نیست که این زلزله خسارت واحیانا تلفاتی همراه داشته یا نه .

کارت ظرفیت برای کامیونها

این اطلاعیه امروز از طرف‌شهربانی کل کشور صادر شده است :

بدین وسیله باطلاع مالکین‌کامیون ها اعم از کامیون سبك و سنگین می رساند بمنظور حفظ منافع صنوف کامیون داران و حمل و نقل از روز ۱۵ مهر ماه جاری لغایت ۱٤ آبان‌ماه نسبت بقبول تقاضا از طرف مالکین برای صدور کارت جدید ظرفیت همه روز از ساعت ۷ تا ۱۸ اقدام میگردد. خواهشمند است کلیه آقایان مالکین کامیونها با در دست داشتن مدارك کامیون خود اعم از کارت یا سند یا کامیون مربوطه که بایستی خالی و بدون بار باشد بمحل پاسگاه‌شماره یك توزین واقع در خیابان آذری(پل امامزاده حسن) راه جنوبی‌تهران‌کرج مراجعه وبا تکمیل برك تقاضا که در محل مذکور در اختیار آنها گذارده خواهد شد نسبت به‌تعیین وزن خالص کامیون اقدام نمایند تا پس‌ازرسیدگی وسیله مامورین مربوطه نسبت بصدور کارت ظرفیت جدید باربری اقدام گردد .

شهربانی کل کشور

بانو بنان همسر سرهنگی که خودکشی کرده‌است:

شب‌وروز شوهرش را صدامیکند

پزشکان میگویندگلوله درزیر پستان میباشد وعمل جراحی فعلا مقدور نیست

امروز کسب اطلاع شد که حال بانوگوهر بنان‌همسر مرحوم‌سرهنك رحیم بنان که پریروز با شلیك ۵ گلوله خود کشی کرده بود رضایتبخش است دراین حادثه گلوله‌ای نیز به بانو گوهر اصابت کرده بود .

پس از عکسبرداری مجدد از بانو گوهر بنان‌که در بیمارستان‌بستری میباشد محل گلوله در زیر پستان تعیین گردید .

ضمنا چون استخوان شانه راست بانو گوهر بنان دچار شکستگی شده بود امروز پزشکان معالج شانه راست نامبرده را گچ گرفتند .

دائم گریه میکند

بطوریکه از مسئولین بیمارستان کسب اطلاع شده انجام عمل‌جراحی برای خروج گلوله از زیر پستان بانو گوهر بنان به علت نامساعد بودن وضع روحی وی به چند روز دیگر موکول گردیده است .

همسر مرحوم سرهنك بنان از ساعتی که از مرك شوهرش اطلاع پیدا کرده مرتب گریه میکند و شب و روز شوهرش را بنام صدا میکند و بهمین جهت پزشکان‌انجام عمل‌جراحی رافعلا صلاح‌ندانسته‌اند.

در انتظار رسیدن دو نامه

با توجه باینکه طبق معمول‌پرونده اینگونه حوادث برای مطالعه تسلیم مراجع‌قضائی میگرددامروزخبرنگار ما با آقای افشار سر پرست ناحیه ۳ دادسرا در باره این پرونده تماس گرفت .

نامبرده در این باره به خبرنگار ما گفت بطور معمول اینگونه‌پرونده ها بایگانی‌میشود ولی‌چون دونامه‌ای که از مرحوم سرهنك بنان بدست آمده در حال حاضر در اختیار باز پرس کشیك است دادسرای ناحیه بانتظار رسیدن این دو نامه میباشد تا پس از رسیدگی لازم نسبت به جریان پرونده تصمیم‌لازم اتخاذ نماید و بطوریکه خبرنگار ما کسب اطلاع کرده است این دو نامه نامه های اداری میباشد .

بانوگوهر بنان

«بینوا» سرش به‌لبه جوی آب‌خورد ومرد

دیروز پسربچه ۱۵ساله‌ای بنام حسین بینوا که‌درخیابان مختاری مشغول بازی بود ناگهان پایش لیزخورد وبزمین افتاد و سراو باشدت به‌لبه جوی آب‌خورد وبیهوش گردید.بلافاصله یکی ازپاسبانان کلانتری پنج‌سررسید و مجروح‌را به‌بیمارستان راه آهن برد ولی معالجات سودمند واقع نگردید و بینوا دربیمارستان‌جان سپرد.

ازدختر مردم آدرس میخواست!

امروز جوان ۲۵ساله‌ای که‌مزاحم دختر ۱۵ساله‌ای شده بود زندانی گردید.

ساعت یازده ونیم صبح دیروزجوانی بنا م‌منصور بدنبال دختری بنام‌مریم وارد یکی از کوچه‌های خیابان امیریه شد . او از مریم پرسید منزل «آقای محمودی»در این کوچه کجاست ؟ چون نام فامیل صاحب خانه مریم نیز محمودی بود مریم به‌تصور اینکه وی با صاحب خانه کاری دارد، جوان را به‌خانه خود برد. مریم وارد خانه شد و صاحب خانه راصداکرد ولی موقعی که صاحبخانه دم درآمد جوان‌رادرحال فرار دید وچون متوجه قصدمنصور شده بود ویرا تعقیب کرد ودستگیر نمود.

اعتراف به مزاحمت

منصور دربازپرسی اظهار داشت قصد من آشنائی بامریم بود وآقای محمودی رانمیشناختم وکاری هم‌با اونداشتم.

بازپرس باشنیدن‌این‌اعتراض‌منصور راباتهام مزاحمت در معابر عمومی زندانی کرد.

درنتیجه خراب شدن دیوار

کارگری کشته شد

دیروز در اثر خراب شدن دیواریك ساختمان در تهران نو دو کارگر زیر آوار ماندند و یکی از آنها کشته‌شد.

ساعت ۲بعد ظهر دیروز قاسم فرزند ناصر و حسین حسینخانی فرزند حسن که در خیابان فرح‌آباد تهران‌نو نزدیك چهارراه سعدی دیوار خانه آقای نجار پور را ویران میکردند در اثر خراب شدن ناگهانی دیوار هر دو نفر زیر آوار ماندند .

مامورین ژاندارمری قاسم را که مجروح شده بود اززیر آوار بیرون آورده وبه بیمارستان‌بردند . ولی‌حسین در زیر توده خاك و آجر کشته شده بود .

درحوض خفه شدند

در ۲۴ ساعت گذشته دو پسر یکساله و دو ساله باسامی‌غلامرضا خدیوی فرزند جعفرساکن‌مهرآباد و حسین کهی‌پور ساکن سلیمانیه در حوض افتاده خفه شدند .

پیرمرد ۷۴ ساله

مادردامادرامقابل مهمانان بوسید

دیشب پیرمرد ۷۴ ساله‌ای بنام گودرز که‌در یك مجلس عروسی مادر داماد را بوسیده بود از مدعوین کتك مفصلی خورد وبوسیله پلیس بدادسرا اعزام شد.

گودرز بوسیله یکی از دوستانش به مجلس عروسی دعوت شده بود ودر آنجابرای اولین بار مشروب خورد ودر حال مستی در حضور سایر مهمانان مادر داماد رابوسید!

مهمانان گودرز را کتك مفصلی زدند و سپس‌پاسبانی راکه مقابل در منزل ایستاده بودصدا کرده گودرز را تحویل او دادند. پاسبان ابتدا گودرز را به‌بیمارستان بردو پس‌ازاینکه جراحات‌اوپانسمان شد ویرا به‌کلانتری آورد و گودرز از آنجا بدادسرا فرستاده شد.

دردادسرا مادر ۴۵ ساله داماد از شکایت خودصرفنظر کرد وگودرز آزاد شد.

خواستگار را بامشت ولگداز خانه بیرون کردند!

این خواستگار ۵ سال پیش دختری را دراصفهان‌نامزدکرده پس ازگرفتن مبلغی پول فرار کرده بود واین بار میخواست درتهران خواهر کوچکتر این دختر را نامزد کند

دیروز حادثه جالبی در خیابان مولوی اتفاق افتاد خواستگاری که برای انجام مراسم نامزدی‌با دختری بخانه‌ای رفته بود با مشت و لگد از خانه اخراج شد و به پلیس تسلیم گردید.

چند روز پیش مردی بنام علی اصغر ۲۷ ساله از دختر ۱۷ ساله‌ای بنام شهلا که در خیابان مولوی سکونت دارد خواستگاری کرد و قرار شد دیروز مراسم نامزدی بعمل آید.

ملاقات غیر منتظره

دیروز علی اصغر در حالیکه‌حلقه نامزدی و آئینه شمعدان و شیرینی خریده بود به خانه شهلا آمد ولی هنوز وارد مهمانخانه نشده بود که چشمش بزنی افتاد که ۵ سال پیش در اصفهان از وی خواستگاری کرده بودو مبلغی از پدر او کلاهبرداری نموده بود و فرار کرده بود.

علی اصغر با دیدن این زن حساب کار خود را کرد و فهمید که اگر این زن ازماجرایش پرده بردارد حسابش پاك است . علی اصغر از یکطرف دیگر میترسید که اگر این زن یقه‌اش را بگیرد و بگوید پولی که از پدرم گرفته‌ای‌بده چه کار کند ؟!

نامزد فراری را شناختند

علی اصغر با این حسابها وارد مهمانخانه شد و فورا عینکی بر چشمش گذاشت و قیافه‌اش راتغییر داد ولی چند دقیقه بعد نامزد ومادر نامزدش بر سر علی اصغر ریخته او را کتك زده و از خانه بیرون آوردند و به پلیس تحویل دادند.

خواستگار کلاهبردار !

مادر شهلا به پاسبان گفت :این مرد ۵ سال پیش در، اصفهان بخانه ما آمد و از دختر بزرگم‌خواستگاری کرد و پس از نامزدی مبلغی پول هم از شوهرم گرفت و ناپدید شد. از آن تاریخ تاکنون هر چه‌شوهرم بدنبال او گشت . این خواستگارم فراری را پیدا نکرد تا اینکه ۷روز پیش این مرد از دختر کوچك من خواستگاری کرد و قرار بود امروز مراسم نامزدی برگزار شود ولی صبح امروز دختر بزرگم ازاصفهان بتهران آمد و عصر همینکه چشمش به علی اصغر که برای انجام مراسم نامزدی آمده بود ، افتاد گفت‌این مرد همان خواستگار کلاهبردار منست !

کلانتری علی اصغر را که نام خانوادگیش را عوض کرده است بدادسرا فرستاد . علی اصغر در دادسرا با قید کفیل آزاد شد تاپدر شهلا از اصفهان بیاید و مدارك‌خود را در مورد کلاهبرداری او ارائه دهد.

در۲۴ ساعت گذشته :

۱۹ نفر دراثر حوادث مختلف مجروح شدند

در ۲۴ ساعت گذشته ۱۱ نفر باسامی رضا پاکیزه کار ، محمد جامع ، ایرج یوسفی فرزند خسرو ، رمضان نصیری فرزند عباس ، رضا کارخانه‌ای فرزند علی ، حیدر شوندی فرزند حسین ، رسول حاتمی نژاد فرزند اصغر، رحمن صدیق فرزند محمود ، اسمعیل دهقانی فرزند عباسعلی ،بیگم افتخار فرزند محمد صادق و حیاتعلی فرزند خداقلی بعلت حوادث رانندگی و ۲ نفر باسامی اصغر امینی و علی سراپرده فرزند علی اکبر در اثر نزاع و ۲ نفر باسامی رقیه سلطانی و کوکب خرمی بعلت سوختگی و ٤ نفرباسامی محمد رجبعلی فرزند حسینقلی ، حسن سیفی فرزند فرامرزو رخساره محمدی فرزند محمد بیك و ناصر بشر دوست فرزند محمد بعلت سقوط از بلندی مجروح شده و در بیمارستان های امدادی حکیم‌الملك و سینا بستری‌شده‌اند

زائرین ، قاچاقچی از آب درآمدند !

متهمین هریك بدوسال زندان ودو میلیون و۴۹۰ هزار ریال جریمه محکوم شدند

شعبه اول دادگاه عالی‌جنائی بریاست آقای طاهری برای رسیدگی باتهام دونفر از فروشندگان تریاك تشکیل گردید .

حسین کدخدائی فرزند میرزافرش فروش و محمود مرشدی فرزند مظفر قصاب مدتها بود بخرید و فروش تریاك مشغول بودند تا اینکه‌مامورین اداره مبارزه بامواد مخدره ازعملیات این دو نفر مطلع شدند وشبی که حسین‌و محمود بافولکس واگن‌خود مقداری تریاك از شهر ری بتهران حمل میکردند به تعقیب آنها پرداختند ، ،حسین‌و محمود در اواسط جاده متوجه مامورین شده بسرعت فرار کردند ولی در میدان اعدام دستگیر شدند درهنگام دستگیری یکی از رفقای آنها فرار کرد و مامورین از داخل اتومبیل فولکس واگن مقدار پنج کیلو تریاك کشف کردند.

مابرای زیارت رفته‌بودیم

محمودو حسین در جلسات‌بازجوئی وبازپرسی اظهار داشتند ما برای زیارت به شاه‌عبدالعظیم رفته بودیم واز وجود تریاك در اتومبیل خودبی اطلاع بودیم ممکن است‌تریاکهامتعلق بدوستمان‌باشد که متواری شده‌است

چون اظهارات متهمین در جلسه دادگاه و محضر بازپرس ضدو نقیض بود و در ضمن تریاکها از قسمت‌عقب اتومبیل فولکس واگن کشف شده بود جرم خرید و فروش تریاك آنهابنظر دادگاه محرز گردید و درنتیجه‌هرکدام ازمتهمین که بیش از بیست سال نداشتند بدوسال زندان و پرداخت‌دو میلیون و چهارصد ونود هزار ریال جریمه نقدی محکوم شدند هم‌چنین اتومبیل فولکس واگن که برای حمل تریاك بکار رفته‌بود مطابق قانون بنفع وزارت بهداری ضبط گردید

مرغ دزدها دوچرخه‌ها راهم دزدیدند

امروز بازپرس شعبه ۲۹دادسرای تهران دونفر باسامی وحیدالله آقاجانلو فرزند لطفاله وولی‌اله شاهوردی لوفرزند نادعلی راباتهام‌سرقت تعدادی مرغ بازداشت کرد.

این دونفر چندی قبل نیمه‌شب وارد باغی درنعمت‌آباد شده پس‌از پاره‌کردن‌تورهای سیمی لانه‌های مرغ تعدادی مرغ را دزدیده برای‌آنکه بتوانند زودتر از محل فرارکنند دودستگاه دوچرخه رانیز ربودندسارقین مرغهارا داخل کیسه‌ای کرده پشت‌دوچرخه هابستند وهریك سوار دوچرخه‌ای شده فرارکردند ولی قبل‌از آنکه ازده‌خارج‌شوند ژاندارم ها آنهارا دستگیر کردند وتحویل دادسرای تهران دادند.

۱۸ نفر بازداشتی

در۲۴ساعت گذشته ۱۸ نفر از متهمینی که از کلانتری های تابع بدادسرای مرکزی اعزام شده‌بودند باتهامات عمل شنیع، کلاهبرداری، ازاله بکارت ، صدور چك بی‌محل خیانت در امانت ، ایراد جرح، سرقت ، کتك کاری در شعبات دادسرای مرکزی تحت تعقیب قرار گرفتند . این عده باصدور قرارهای لازم بازداشت شدند.

حوادث و وقایع

جرثقیل کامیون داخل طبقه دوم یك اتوبوس شد

صبح امروز حادثه‌ای در چهار راه مولوی اتفاق افتاد که ساعتی عبورو مرور اتومبیل ها را در این چهارراه مختل کرد .زیرا جرثقیلی واردطبقه دوم یك اتوبوس دو طبقه شده‌بود .

کامیون جرثقیل شماره ۲۳۶۵۲ که ازخیابان مولوی بطرف میدان اعدام میرفت با دیدن پاسبانی که کوری را بطرف دیگر خیابان میبرد ترمز کرد و در این موقع اتوبوس دوطبقه شماره ۹۸۲ خط ۳۱ نیز ترمز کرد ولی ترمز او نگرفت ودر نتیجه‌جرثقیل کامیون که‌جلواتوبوس متوقف بود داخل شیشه جلو طبقه دو م‌اتوبوس فرو رفت . مسافرین اتوبوس با وحشت از طبقه دوم اتوبوس بیرون آمده بخیابان‌ریختند و مدتی عبور و مرور در این خیابان قطع شد .رانندگان کامیون‌جرثقیل و اتوبوس دوطبقه باسامی یونس صحاری و علی براتی بودند.

اعترافات سه‌دزد !

پس ازتحقیقات معلوم شدکه رضارا یك کارگر قالیباف دزد کرده وکارگر قالیباف را یك عریضه‌نویس مقابل دادگستری تبریز

امروز سه جوان ۲۰ ساله باسامی رضا ، بهمن و ایوب که باتهام‌سرقتی درتهران دستگیرشده‌بودنددربازپرسی یکدیگر را«لو» داده هر یك دیگری را مسبب دزد شدن خود میدانست‌آنها پس از آنکه چگونگی دزد شدن خودرا شرح دادند از سرقت هائی که در تهران و تبریز انجام داده بودند پرده برداشتند و از طرف باز پرس ناحیه ۷ دادسرا باز داشت شدند .

این ۳ جوان شبی وارد خانه آقای دکتر غفوری واقع در خیابان سپهسالار شده یکی از آنها لباس‌دکتر راپوشیده و کیف او را بدست گرفت و دیگری قالیچه های گرانبها را جمع آوری‌کرد و بر دوش سومی گذاشت ولی در خیابان پاسبان پست متوجه شد و جلوی آنها را گرفت . ایوب که‌لباس دکتر را پوشیده بود و پلاك در منزلی را که مورد سرقت قرارداده‌بودخوانده بود خود را دکتر غفوری معرفی کرد و گفت این دو نفر نوکر های من هستند

نانوا دزد شد

در اینموقع آقای دکتر غفوری با لباس خواب بیرون آمد و با دادوفریاد پاسبان را بکمك‌طلبید پاسبان دو نفر را دستگیر کرد و سومی که رضا می باشد با اثاثیه فرار کرد ولی او نیز دیروز دستگیر شد و هر سه نفر به دادسرا اعزام گردیدند .

رضا در باز پرسی گفت : من با اینکه سابقه سرقت دارم ولی در چند ماه اخیر نانوائی میکردم ولی ایوب‌مرا اغفال کرد و با پرداخت قروض من مرا بدزدی وادار کرد .

عریضه نویس قانون دان !

وقتی نوبت باز پرسی به ایوب رسید او گفت : من در تبریز قالیباف بودم روزی نزد بهمن که عریضه‌نویس جلوی دادگستری تبریز بود رفتم تا شکایتی از دست صاحب کار گاه بنویسم .بهمن مرا گول زد و گفت: دزدی کار پر فایده‌ایست و من چون از قانون اطلاع دارم هیچگاه گرفتار نمیشوم . شب ها با هم دزدی‌میکنیم و روز ها تو قالیبافی بکن و من‌عریضه نویسی میکنم . من پیشنهاد او را پذیرفتم و در اولین شب وارد خانه ویلیام امریکائی کار شناس اصل‌چهار شدیم و اثاثیه عتیقه او را که‌بسیار گرانبهاست دزدی کردیم و برای‌آنکه گرفتار نشویم بتهران آمدیم و در این جا مشغول دزدی شدیم .

باز داشت این ۳ نفر موردموافقت آقای گنجوی رئیس شعبه ۲۷ دادگاه جنحه قرار گرفت و ۱۷ روز دیگر محاکمه آنها شروع خواهد شد .

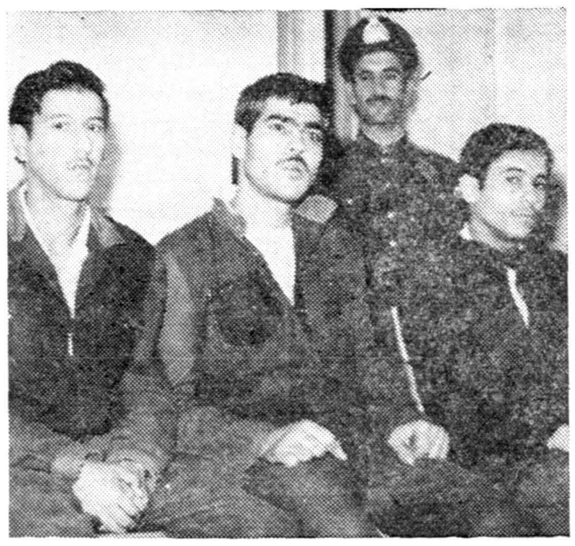

سه نفر سارقی‌که یکدیگر را بدزدی وادارکردند

دوماه است گم شده

سید محمد اجدی (عکس بالا) دو ماه است گم شده‌است بستگان او ضمن اعلام این خبر بسرویس حوادث ، درخواست کرده‌اند هر کس اطلاعی از او دارد به آقای عابدین مولائی بنشانی چلوکبابی کمال روبروی مسجد سپهسالار یا وسیله تلفن شماره ۳۰۳۱۹۲ خبر بدهد .

مکانیك ناشی

عابری را مجروح کرد ودر خانه‌ایرا ویران ساخت

دیروز ربرت‌آرادات‌میکانیك‌تاکسی شماره ۳۰۹۸ را که تعمیر کرده بود برای آزمایش به خیابان آورد ولی موقعیکه به خیابان آمل رسید ابتدا با یك چرخ طوافی تصادف کرد و سپس با مردی بنام رمضان برخورد نمود و آخرالامر وارد پیاده رو شدودرخانه‌ای را شکست .

ربرت بوسیله پلیس دستگیر شد و امروز از طرف دادسرا زندانی گردید .

دوتصادف منجر بمرك

دیروز مرد ۶۰ ساله ای بنام محمد فرزند علی محمد در ایستگاه سید خندان جاده شمیران در نتیجه‌تصادف بایك اتوبوس کشته شد .

هم‌چنین مردی بنام میر منش‌میرجعفری نیز در مقابل دخانیات با اتومبیلی تصادف کرد و بقتل‌رسیدراننده این اتومبیل متواری‌میباشد

مردی باتهام قتل زنش محاکمه شد

متهم میگفت: من بخواستگاری دختر شاه صنم رفته بودم ولی چون شاه صنم اورا بمن نداد مجبور شدم خودش را بزنی بگیرم

امروز شعبه دوم دادگاه عالی جنائی برای رسیدگی به پرونده مردی بنام نقدعلی مرادی فرزند ایمان اهل‌همدان تشکیل گردید .

نقدعلی ده ماه قبل باتهام منازعه با همسرش که منجر بفوت وی شده‌است دستگیر شده بود .

مادر بجای دختر

نقدعلی در دادگاه میگفت : چند سال قبل برای کار از همدان به تهران آمدم و خانه‌ای در گود عربها اجاره کردم . ابتدا عملگی میکردم تااینکه کارو بارم خوب شد و بخواستگاری دختری رفتم ولی مادر این دختر بنام شاه‌صنم حاضر نشد دخترش را بمن بدهد و بالاخره پس از چند روزگفتگو چون دستم از دامن دختر کوتاه شد از خود شاه صنم خواستگاری کردم و بالاخره او را بعقد خوددرآوردم .

من بیگناهم

متهم سپس اضافه کرد :من و شاه صنم در همان اطاقی که سابقا ساکن بودم زندگی میکردیم در آن منزل غیر از ما هشت خانواده دیگر زندگی میکردند که اکثرا صبح اول وقت سرکار خود میرفتند و شب دیر وقت بخانه برمیگشتند .

صبح یکی از روزهای زمستان‌سال گذشته از خواب بیدار شدم که‌سر کار خود بروم ولی هنوز از رختخواب خود بیرون نیامده بودم که پایم بمنقل کرسی خورد و لحاف و تشك آتش گرفت برسر این موضوع نزاعی بین من و شاه صنم درگرفت و پس از خاتمه نزاع از خانه بیرون رفتم ولی ساعتی بعد خبر دادند که زنم کشته شده است در حالیکه من او رانکشته‌ام و از مرك‌وی هم بی‌اطلاعم .

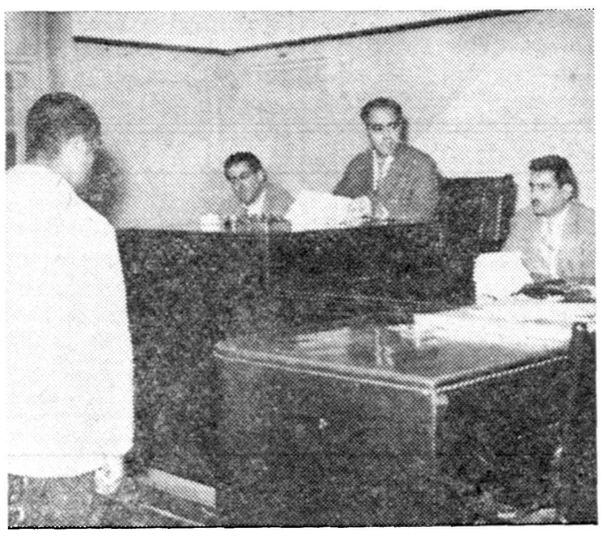

ـ چون دستم از دامن دختر کوتاه شد مادرش راگرفتم

مزاحمین دختران دانش‌آموزدستگیر میشوند

چون اخیرا گزارشهائی به تیمسار سرتیپ امیر انصاری رئیس‌شهربانی میرسید مبنی بر اینکه عده ای از جوانان بیکار و ولگرد و بعضی ازمحصلین مدارس پس از خروج از مدرسه‌در جلوی مدارس دخترانه اجتماع نموده و مزاحمت آنهارا فراهم می کنند باداره پلیس تهران‌و پلیس مدارس دستورداده شدکه در جلوی کلیه دبستانها و دبیرستانهای دخترانه مراقبت بیشتری‌بعمل آورده و اگر افرادی‌راکه مزاحم دختران می شوند مشاهده نمودند فورا آنها را دستگیر کرده تحویل مقامات قضائی بدهند .

پیش‌بینی وضع هوا

پیش‌بینی وضع هوای ایران تا ظهر فردا طبق گزارش اداره پیش بینی کل هواشناسی بدینقرار است :

هوای تهران صاف گاهی همراه با لکه های ابر پیش بینی میشود .

هوای سواحل دریای مازندران و شهرستانهای شمالی خراسان صاف گاهی توام با مقداری‌ابر ، هوای نواحی‌بلوچستان و کرمان در بعداز ظهرامروز همراه با باد نسبتا شدید محلی و غبار آلود و هوای بقیه نقاط صاف گاهی همراه با لکه های ابر پیش‌بینی می شود .

حداکثر درجه حرارت هوای شهر تهران در روز گذشته ۲۴و حداقل‌آن ۱۲ درجه سانتیگراد بالای صفر بوده است .

گرمترین نقاطی که ایستگاه هواشناسی دارند در ۲۴ گذشته شهر بم‌با حداکثر ۳۴ درجه و سردترین نقاط شهر کرد و زنجان با حداقل ۲ درجه سانتیگراد بالای صفر بوده است .

۳۰۳۵۶۹
تلفن مستقیم سرویس حوادث

ازامروز آغازدومین هفته
نمایش‌فیلم موفقیت‌آمیز
سفر جهنم
رنگی دوبله بفارسی درایتالیا
در۹۱ دقیقه طول نمایش بااضطراب ودلهره
درسینماهای رادیوسیتی-حافظ ادامه دارد

اطلاعیهٔ شهرداری:

روز ۲۱ مهر

آخرین موعد الصاق برچسب بکالاهاست

گرانفروشان دردادگاههای خیابانی بکیفر میرسند

دکان متخلفین درصورت لزوم بسته میشود

● بازرسان دولتی مراقب گرانفروشان خواهند بود

● برای تولیدکنندگان تره‌بار محلهائی در نظر گرفته شده است

دیشب آقای ناصر ذوالفقاری شهردار تهران اعلام داشت که روز ۲۱ مهر آخرین موعدالصاق برچسب بکالا ها است و از آن پس متخلفین مشمول «اشد مجازات» خواهند شد و در صورت لزوم دکان آنها بسته می شود.

متن اطلاعیه ئی که از طرف شهردار تهران انتشار یافته بدین شرح است:

در اجرای اطلاعیه مورخ دهم مهر ماه دولت و تصمیمات هیئت وزیران در جلسه دیشب دائر بر نظارت دقیق بر قیمتها لزوما این مراتب را باطلاع کلیه کسبه و فروشندگان خواروبار و کالاهای خارجی و مصنوعات داخلی میرساند:

۱ـ روز بیست و یکم مهر ماه آخرین موعد مقرر برای الصاق برچسب بکالاها خواهد بود بنابراین کسانی که تا انقضاء مدت مقرر اقدام به الصاق برچسب ننموده باشند متخلف شناخته شده و شدیدا مورد تعقیب قرار خواهند گرفت. تصمیم راسخ براینست که طبق مقررات مربوطه حتما مجازات اشد و در مورد لزوم (بستن دکان یا مغازه) در باره این قبیل متخلفین اجراء گردد.

۲ـ کسانیکه از ترخهای مقرر شهرداری تجاوز نموده و گرانفروشی نمایند طبق قانون کیفر گرانفروشان در دادگاههای ثابت و سیار که اختصاصا باینکار رسیدگی می نمایند مورد تعقیب قرار خواهند گرفت و به مجازات قانونی خواهند رسید.

۳ـ طبق دستور دولت از تمام دستگاه های دولتی بازرسانی بمنظور نظارت بر قیمت و جلوگیری از اجحاف گرانفروشان و رسیدگی به شکایت مردم تعیین و دائما دراجرای تصمیمات متخذه مراقبت خواهند نمود.

۴ـ دادگاه های سیار با وسائل مجهز در تمام خیابانها در حرکت بوده و بلادرنك بشکایت مراجعه کنندگان رسیدگی و متخلف را آنا بمجازات می رسانند بعلاوه در تمام برزنها دادگاه های اختصاصی از ساعت ۸ صبح تا ساعت ۸ بعد از ظهر برای رسیدگی بشکایت مردم آماده است.

۵ـ شهرداری برای تولید کنندگان تره‌بار محلهائی در نظر گرفته که قریبا در دسترس آنها قرار خواهد گرفت.

۶ـ برای از بین بردن واسطه ها و همچنین تسهیل در امر توزیع خواروبار میدان بزرگی در اول جاده حضرت عبدالعظیم با وسایل لازم آماده شده و تولید کنندگان می توانند از تسهیلاتی که شهرداری فراهم نموده از دو روز دیگر از میدان مزبور که دارای اسفالت آب و برق تلفن و غیره است استفاده نمایند.

در این موقع که دولت تصمیمات جدی برای مبارزه با گرانفروشی اتخاذ نموده و شهرداری را مامور اجرای قسمتی از تصمیمات خود نموده است از تمام هموطنان عزیز انتظار دارد در این نهضت و اقدامی که صرفا به منظور خدمت به آنها آغاز گردیده از همکاری و تشریك مساعی با مامورین دریغ نورزند و اجازه ندهند که معدودی منفعت پرست بی انصاف به آنها و همشهریان عزیزشان اجحاف وتعدی نمایند. امید است مردم علاقمند و نوع‌خواه و شرافتمند تهران وسیله توفیق مامورین دولت و شهرداری و تعقیب متخلفین را فراهم سازند.

اهداء کتاب بدانشگاه تهران

هیئتی ازاستادان برای عکسبرداری ازکتابهای فارسی به هند میرود

بمناسبت اهداء کتب از طرف دولت جمهوری هند بدانشگاه از ساعت ۵ بعد از ظهر دیروز آقای دکتر فرهاد رئیس دانشگاه وآقای کال سفیرکبیر هند در ایران و عده‌ای از اساتید و شخصیتهای فرهنگی با بانوانشان در باشگاه دانشگاه حضور یافتند آقای سفیر کبیر هند گفت برای من جای موجب مسرت و افتخار است که ماموریتم در این کشور بزرك بامراسم اهدای کتابهای هندی بدانشگاه‌پایان می‌پذیرد. روابط میان دو کشور ماازاوان تاریخ موضوعی است که نه‌فقط در دانشگاههای هند وایران در این باره تحقیق شده و میشود بلکه موجب افتخار مردم دو کشور ما است شاید در جهان هیچ دو کشور ی‌نباشند که در مبادله افکار دانشمندان، تاریخ نویسان، شاعران، هنرمندان، نویسندگان و فیلسوفان روابطی تااین اندازه ممتدومداوم داشته باشند. نمایان ترین مبادلات بوسیله نوشته ها و کتابها در میان‌دو کشور صورت گرفته است.

امروز یکصد و یك کتاب از طرف دولت هند به دانشگاه‌تهران تقدیم میدارم که فقط نشانه‌ای از مبادلات کتابها و علم و معرفت میان دو کشور میباشد شاید بد نباشد متذکر شوم که رقم یکصد و یك در سنن‌باستانی مردم هند عددی میمون و مبارك شمرده میشود امیدوارم این کتابها بنیانی‌برای تحقیق دانشمندان دانشگاه تهران در باره هند باشد و موجب مبادلات‌بیشتر ودامنه دارتر در آینده گردد.

پس از بیانات آقای کال سفیرکبیر هند آقای‌دکترفرهاد ضمن سپاسگزاری از دولت جمهوری هند و آقای سفیر کبیر آن کشور گفت همه متاسفیم که آقای سفیر کبیر ماموریتشان در ایران پایان یافته و کشور ما را ترك میکنند.

این هدیه آقای سفیر کبیر برای‌ما هدیه فوق‌العاده ذیقیمت و گرانبهائی است که به تشیید دوستی فیمابین دو کشور میافزاید ما این کتابها راعزیز خواهیم داشت ودر دسترس دانشجویان خود قرار خواهیم داد تا بامطالعه آن به عظمت فرهنگی، هنری، تاریخی، سیاسی و آثار سیاستمداران هند آشنا شوند بزودی عده‌ای از اساتید ایران را بهند خواهیم فرستاد تا کتابهای ایران را که در آنجا هست عکس برداری کرده و با خود بیاورند و مرکزی در ایران بوجود خواهیم آورد که شامل تمام کتابهای نفیسی باشد که در کتابخانه‌های هند موجود است.

دیشب بچه شیر استراحت کرد!

بقیه از صفحه اول

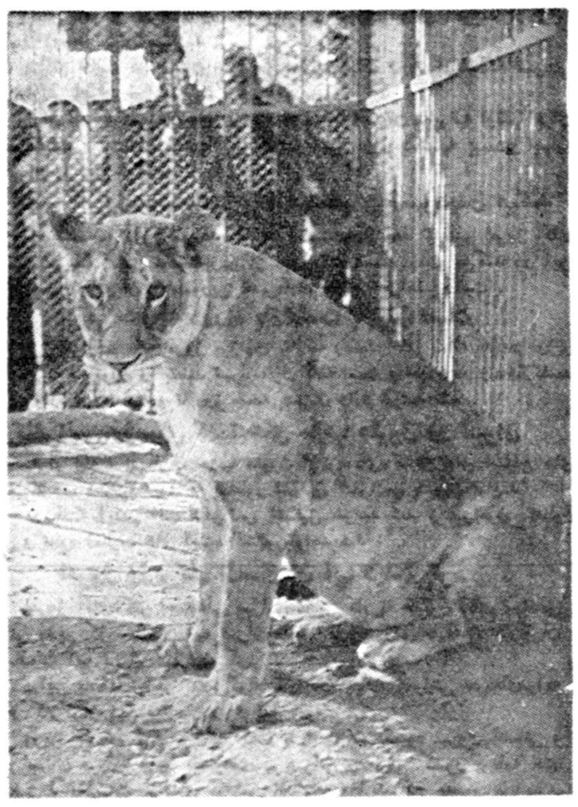

شیر «زائو» امروز سرحال بود ...!

بچه شیر هم با سك انس گرفت و حالا این دو مانند مادر و فرزند با یکدیگر رفتار میکنند!

فرزند خوانده!

شیربان افزود: اتفاقا محبت ماده سك به بچه شیر لحظه بلحظه بیشتر میشود.

سعی میکند او را تنها نگذارد و غیبت طولانی نکند و پیوسته از «فرزند خوانده» خود مراقبت میکند!

شیربان آلمانی همچنین گفت: نکتهٔ جالب اینستکه از دیروز «زبان مخصوصی» بین ماده سك و بچه شیر پیدا شده و آنها با صدای مخصوص بایکدیگر حرف میزنند!

ضرب‌المثل فارسی

من شنیدم در زبان فارسی مثلی است که میگوید سك و گربه باهم نمیسازند و مفهوم عام و فلسفهٔ این ضرب‌المثل اینستکه حیوانات غالبا بایکدیگر سر جنك دارند و تنها قانونی که بر روابط آنها حکمفرما است «قانون جنگل» است، اما تجربه نشان میدهد که حتی حیوانات هم دارای عاطفه و محبت هستندواگر کلید این عطوفت آنها پیدا شود حتی در زندگانی حیوانات وحشی هم آرامش‌و وصلح و سلم راه مییابد.

سك و گربه که سهل است همین حالا بچشم ببینید که شیر و سك چگونه بایکدیگردوست شده‌اند!

زائو

شیربان گفت «زائو» یعنی ماده‌شیر امروز سر حال بود و با آنکه امسال دوبچه‌اش را خورد سال آینده بازهم خواهد زائید ولی دیگر بچه‌هایش را نخواهد خورد چون شیر کافی برای آنها خواهد داشت!

توزیع گواهینامه‌های فارغ‌التحصیلان کلاس ثبت

امروز کسب اطلاع شدکه برحسب دعوت آقای فاضل سرجوبی مدیر کل ثبت هفته آینده مراسم اعطای گواهینامه های‌فارغ‌التحصیل های اولین دوره جدید کلاس ثبت بوسیله آقای وزیر دادگستری در اداره ثبت کل انجام خواهد شد.

تشکیل کلاس ثبت سال گذشته بااستفاده از قانون تاسیس‌آموزشگاه وبرحسب پیشنهاد مدیر کل ثبت وموافقت وزیر دادگستری بمنظور تکمیل سازمان وتشکیلات ثبت کل انجام گردید.

اداره ثبت کل از مدتها قبل برای تاسیس دفاتر و شعبات ثبت‌در نقاط مختلف کشور بعلت نداشتن کادر فنی وتحصیل کرده در مضیقه بود وتشکیل کلاس ثبت بمنظور رفع این محظوربود. در مراسم اعطای گواهینامه فارغ‌التحصیل‌ها از طرف مدیر کل ثبت جوایزی برای شاگردان اول رشته‌های مختلف کلاس ثبت درنظر گرفته شده است که بوسیله وزیر دادگستری به‌آن اعطاخواهد شد.

برای مبارزه با گرانفروشی

بقیه از صفحه اول

فروشی همکاری خود را با ماموران دولت آغاز کرده‌اندو همین‌همکاری گرانبها موفقیت دولت را در مبارزه باگرانفروشی قطعی میکند.

برای آنکه این همکاری وتشریك مساعی مردم به نحو بهتری باشد دولت از انجمن‌ها و معتمدین محلها میخواهد که بامردم و دولت‌همکاری نمایند و خود بصورت مرجعی جهت شکایات مردم و پیشنهاد های آنها در آیند و مردم بتوانند بوسیله انجمن های محلی و معتمدین محلی خود شکایت و پیشنهاد های خودرا باطلاع مسئولین مربوط برسانند.

معاون نخست وزیر علاوه کرد که آخرین مهلت مغازه ها و فروشندگان برای نصب بر چسب روی کالاها روز ۲۱ مهریایان‌می‌یابد و از فردا در هیچیك از مغازه ها و فروشگاه ها نباید کالای بدون برچسب گذاشته شده باشد.

بر چسب هائی هم که نصب میشود باید قیمت واقعی کالا یعنی بهای تمام شده باضافه سودعادلانه باشد.

فروشندگان نمی توانند درقیمت هائی که روی کالا ها نصب میکنند جای چانه زدن بگذارند.

آقای دکتر علی آبادی اضافه کرد پانزده گروه بازرسان‌مخصوص که کار بازرسی را به عهده دارند در این مورد دقت کافی خواهند داشت و کلیه‌مغازه ها و فروشگاه‌ها را بطور ناگهانی و درساعات‌مختلف مورد بازرسی قرار خواهند داد.

جلسات هیات مامور مبارزه با گرانفروشی همه روزه در نخست ـ وزیری تشکیل میشود و این جلسه امروز نیز برای بررسی اقدامات انجام شده‌و تعیین اقدامات بازرسان تشکیل شد.

امورمالی بهداری هنوز مستقل نشده

امروز از طرف وزارت دارائی به کلیه پیشکاریها و ادارات دارائی ابلاغ شد که حقوق و هزینه های بهداری بر طبق مقررات و درحدود اعتبارات ابلاغی فعلا کماکان‌باید وسیله‌دارائی پرداخت شود وراجع بانتزاع امور مالی بهداری ازدارائی شهر ستانها پس از آماده شدن وسائل کار دستور لازم با تعیین ترتیب انجام عمل بعدا ابلاغ خواهد شد.

انتصابات

دروزارت خارجه

دکتر رضا هاشمیان بسمت دبیر دوم‌سفارت کبرای‌شاهنشاهی‌ایران‌در لاهور منصوب شد.

در وزارت راه

آقای حسن میرمهدی بسمت معاون فنی ناحیه راه آهن شمالشرق منصوب شد.

درشهربانی کل

آقای سرگرد جلال‌الدین میر میران بمعاونت اداره گذرنامه

تبریکات

جناب آقای دکتر صدیق‌اعلم وزیر محترم ومحبوب‌فرهنك

دانش‌آموزان سال ششم دبیرستان صدیق اعلم (نمونه) اصفهان انتصاب آنجناب را بوزارت فرهنك صمیمانه تبریك عرض نموده موفقیت جنابعالی را در کلیه امور فرهنگی از خداوند متعال خواستاریم.

دانش‌آموزان سال ششم دبیرستان صدیق اعلم و(نمونه)اصفهان

جناب سرگرد حسین خاکپور ارتقاء آن سرور گرامی را بدرجه سرگردی از صمیم قلب تبریك عرض نموده و موفقیت بیشتری را برای شما آرزو میکنیم. **رئیس دبیرستان ۱۵ بهمن جلالیان ـ از طرف انجمن همکاری خانه و مدرسه ۱۵ بهمن علی ساعی**

سرور گرامی ودوست محترم جناب آقای سرهنك‌چنگیزوشمگیر

انتصاب شایسته جنابعالی رابمعاونت اداره راهنمائی و رانندگی صمیمانه تبریك عرض مینمایم.

رئیس شعبه معاملات‌خارجی بانك پارس. محمدتقی گلچینی

جناب آقای دکتر اعتبار وزیرمحترم پست وتلگراف وتلفن

بازگشت مجدد جناب آقای مهندس مشیری مدیرکل عامل‌محبوب شرکت سهامی تلفن ایران که عمری راصادقانه بمخابرات مملکت‌خدمت نموده‌اند به‌آنجناب واستاد محترم جناب آقای‌مهندس مشیری تبریك عرض می‌نماید.

ازطرف کلیه کارکنان سازمان اطلاعات تلفن ـ مهندس‌عقیلی

آگهی مناقصه خرید درخت چنار

شهرداری تهران تعداد سی هزار اصله درخت چنار چهارساله سه مترونیم تاچهار مترقد قطردار صاف و مرغوب (شیره‌دار) را از طریق مناقصه خریداری مینماید.

۱ـ داوطلبان فروش میبایستی قبلا باداره‌کل پارکها و میادین مراجعه و پس از ملاحظه نمونه موجود پیشنهاد خود را تنظیم و تا ساعت دهویم‌صبح روزدوشنبه نهم آبان‌ماه ۳۹ بصندوق آگهی مناقصه شهرداری تسلیم دارند.

۲ـ پیشنهاد های واصله در ساعت یازده صبح همانروز باز وخوانده خواهد شد.

۳ـ پیشنهاد دهندگان میبایستی مبلغ چهل هزار ریال وجه نقد بعنوان سپرده شرکت در مناقصه‌بصندوق درآمد شهرداری پرداخت وقبض رسید آنرا ضمیمه پیشنهاد خود بنمایند (تضمین نامه بانك معتبر لااقل برای مدت سه‌ماه مورد قبول خواهدبود)

۴ـ به پیشنهادهائی که مشروط و مبهم و فاقد قبض سپرده باشد ویااینکه دیرتراز موعد مقرردرآگهی برسد بهیچوجه ترتیب اثر داده نخواهد شد.

۵ـ مدت تحویل تعداد درخت مورد مناقصه از تاریخ تنظیم پیمان مدت یکماه خواهد بود.

۶ـ چنانچه برنده مناقصه ظرف مدت تعیین شده اقدامی درتحویل درختهای مزبور بعمل نیاورد سپرده‌اش بسود صندوق شهرداری تهران ضبط وحق هیچگونه اعتراضی را نخواهد داشت.

۷ـ هزینه آگهی تا ماخذ یکصد هزارریال معامله صدی سه و در صورت تجاوز ازمبلغ مزبورتا پانصد هزار ریال نسبت بمازاد صدی دو ودرصورتیکه جمع کل مورد معامله از مبلغ پانصد هزار ریال متجاوز باشد نسبت بمازاد صدی یك احتساب و از برنده مناقصه وصول خواهد گردید.

۸ـ مالیات وعوارض برابر مقررات بعهده برنده مناقصه خواهدبود.

۹ـ پیشنهاد دهنده بایستی کتبا متعهد گردد که مشمول ممنوعیت مذکور در قانون منع مداخله کارمندان دولت در معاملات دولتی وکشوری مصوب دیماه ۱۳۳۷ نمیباشد.

۱۰ـ حضور پیشنهاد دهندگان در جلسه مناقصه آزاد بوده و شهرداری‌تهران دررد‌وقبول یك‌ویاکلیه پیشنهادات‌واصله آزاد میباشد.

آ ـ ۲۶۷۰۴ **شهردار تهران**

آگهی‌های تسلیت

کارمندان دبیرستان ابومسلم مصیبت وارده را بهمکار محترم خود آقای سید محمود حسن نیا تسلیت میگویند

فاجعه مولمه در گذشت ناگهانی مرحومه بانو مریم گنجی را بخانواده محترم گنجی بخصوص آقای نادر گنجی همکار عزیزمان صمیمانه تسلیت میگوئیم.

آ ـ ۲۶۶۴۸ **کارمندان اداره تند نویسی‌مجلس‌سنا**

مصیبت وارده را به خاندان جلیل منطقی ویژه جناب آقای فضل‌اله منطقی تسلیت عرض مینمایم.

آ ـ ۲۳۹۷۱ **محمود رضائی**

در گذشت روانشاد ارباب مهربان آبادانی را بخانواده های محترم آبادانی ـ سیستانی ـ سیروسی‌صمیمانه تسلیت عرض مینمایم

رئیس شعبه معاملات خارجی بانك پارس ـ محمدتقی گلچینی

فوت مرحومه ماه سلطان خانم را بخانواده محترم‌میری لواسانی صمیمانه تسلیت میدهیم.

حبیب‌اله البرز کوه ـ محمدالبرز کوه ـ عبداله البرز کوه

آقای مهندس جلیل میری لواسانی

مصیبت وارده را بجنابعالی و فامیل محترم تسلیت عرض نموده بقاءوسلامتی همگی راازخداوند متعال‌خواستاریم

آ ـ ۲۳۹۹۷ **هوشنك فرد ـ دکتروکیلی**

افسران و درجه داران و افزارمندان اداره اردنانس‌ارتش درمصیبت وارده بخانواده محترم بنان سهیم بوده و بقاء بازماندگان را از خداوند متعال مسئلت دارند

همکار محترم آقای سید محمد برقعی عزیز

در گذشت حضرت سیدالعلماء آقای سید علی برقعی پدر بزرگوارتان را بشما و فامیل محترم تسلیت می گوئیم

مدیر دبستان جدیدالتاسیس امینی ـ قاضیان ـ امینی ـ نصیری ـ عربشاهی ـ روغنی ـ افشاری ـ مخبری ـ جبلی ـ شعبان‌شمیرانی ـ شالچیان ـ فیروز آبادی ـ صدری ـ تیماجی

آ ـ ۲۴۰۰۷

جناب آقای حسین شرقی رئیس فروشگاه‌غرب‌وزارت‌دارائی

کارمندان و کار گران فروشگاه غرب از فوت ناگهانی جناب سرهنك بنان متالم بوده و مراتب تسلیت و همدردی

غلامحسین جهانی ـ درخشان ـ موسوی ـ گیلانشاه ـ حیدری ـ مقدم ـ محب علی ـ رضوی ـ غرابی و سایر کارمندان و کارگران فروشگاه غرب آ ـ ۲۴۰۰۹

درچند وزارتخانه دیگر نیز

احکام اشل جدید مهندسین صادرشده

ولی مسئله تامین اعتبار این احکام بااشکال مواجه گردیده است

صدور احکام‌اشل جدیدمهندسین و تامین اعتبار آن در هر یك از وزارتخانه‌ها و سازمان های دولتی شکل خاصی پیدا کرده است. تامین‌اعتبار احکام مهندسینی که صادر میشود خود یك مشکل‌اساسی میباشد زیرا از روز اول وزارت دارائی زیربار تامین اعتبار اشل جدید مهندسین نرفته و آنرا بعهدهٔ خود وزارتخانه ها و سازمان های دولتی گذارده تا از محل اعتبار عمومی یا صرفه جوئی های خود تامین نمایند. از طرف دیگربتمام وزارتخانه ها و سازمان های دولتی دستور داده شده که برای جبران کسر بودجه و کمك به بهبودوضع مالی کشور در مصرف اعتبارات و بودجه خود بمیزان پنج در صد صرفه‌جوئی کنند. بدیهی است که با مضیقه جدید اغلب وزارتخانه ها و سازمان های دولتی قادر بتامین اعتبار اشل جدید مهندسین خود نخواهند بود.

فعلا بعضی از وزارتخانه هامانند وزارت پست و تلگراف و کشاورزی و صنایع‌و معادن بصدور احکام اکتفا نموده و پرداخت مابه‌التفاوت را موکول به پیدا شدن اعتبار نموده‌اند. برخی‌ازسازمان های‌دولتی نظیر دخانیات و چای علاوه بر صدور احکام اعتبار آنرا نیز از محل‌درآمد عمومی خود تامین کرده‌اند.

بعضی از وزارتخانه ها نظیر وزارت فرهنك معتقدند مادام که اعتبار تامین نشده حکم بدون‌اعتبار نباید بدست کارمند داد چون‌چنین حکمی عملا فاقد اثر و ارزش‌است.

در حال حاضر پرداخت حقوق اشل جدید مهندسینی که احکام اشل جدید را در دست دارندبرای وزارتخانه‌های‌مربوطه ودولت‌مسئله‌ای شده که باید دولت در مورد آن تصمیم گیرد.

سوکمیسیون بازرگانی سنتو بکار خود پایان‌داد

سوکمیسیون‌بازرگانی پیمان«سنتو» روز دوشنبه بکار خود در آنکارا پایان داد.

در مذاکرا ت‌این کمیسیون مسائل مربوط کشور های عضو مطرح‌گردید وبرای افزایش صادرات کشور های عضو (ایران ـ پاکستان ـ ترکیه) تصمیماتی اتخاذ گردید که قراراست در کمیسیون اقتصادی سنتو در ماه آینده مورد رسیدگی قرار گیرد.

حقوق افسران

بقیه از صفحه اول

پلیس امروز پی بوظیفه اصلی خود برده و برای نیل به مقصود ازجان خود در این باره دریغ نکرده و در اجرای منویات اعلیحضرت‌همایون شاهنشاه که رضای پروردگار است کوشا خواهند بود. ضمنا وظائف پلیس در مقابل مردم و انتظارات آن از افراد محترم کشور در برنامه‌های بعدی مشروحا توضیح داده خواهد شد.

شهربانی مجهز است

اینك که اینجانب بنا بامر اعلیحضرت همایون شاهنشاهی عهده‌دار مسئولیت بزرگی شده و وظائف سنگینی را باید انجام‌دهم خوشبختانه در یك سازمانی شروع بکار کرده‌ام که تجهیزات‌و وسائل آن بحد اعلاء آماده بوده وهیچگونه عذری برای عدم پیشرفت آن‌ندارم و در بازدید هائی که بعمل آورده‌ام مشاهده شد که در تمام ادارات شهربانی وسائل کار تهیه شده‌است مثلا امروز شهربانی کل با تمام نقاط کشور با یك شبکه مخابراتی بسیار قوی ارتباط مستقیم و منظم دارد وحتی میتواند با دورترین‌ممالك دنیا نیز ارتباط داشته باشد. وسائل موتوری آن طوری مجهزو کامل است که میتواند در شهر تهران شبانه روز مشغول کار و فعالیت‌شده و بمنظور جلوگیری از سرقت ها و مبارزه با تبه‌کاران در مدت ۲۴ ساعت کاملا از این وسائل استفاده نماید.

امروز در دانشگاه پلیس معلومات افسران و افراد مثل سایر ممالك متمدن دنیا بالا رفته و دوره های تخصصی مختلف جهت افسران تشکیل وبطوریکه‌ملاحظه فرموده‌اید دسته دسته افسران شایسته ولایق تحویل سازمان شهربانی شده و آماده خدمتگزاری و فداکاری هستند.

این بود نمونه بسیار مختصر و موجزی از یك کلیات مهم که بعرض رسید ومن امیدوارم‌باهمکاری بسیار صمیمانه که در کادر پلیس مشاهده میکنم از این راه قدم های موثری برداشته و در رفع‌مشکلات و تامین آسایش و رفاه مردم عامل موثری باشیم.

موضوع گذرنامه و سرقت اتومبیل

تیمسار سرتیپ‌امیر انصاری‌درباره سرقت‌وسائل اتومبیل‌وتهیه گذرنامه گفت:

مدت بسیار کوتاهی است که من شروع بکار کرده و بیشتر وقتم برای مطالعه و بهبود وضع مصروف شده ولی بطوریکه خود اهالی‌محترم مشاهده میفرمایند اقداماتی که برای از بین بردن سرقت مخصوصا سرقت وسائل اتومبیل بکار بسته شده نتیجه رضایت بخشی داده و تصور میکنم در مدت بسیار کمی این موضوع بکلی از بین رفته و صاحبان اتومبیل از ناراحتی سرقت وسائل ماشین خود خلاص‌شوند.

در مورد گذرنامه باید عرض‌کنم که سازمان جدیدی داده شده تا از تلف‌شدن‌وقت‌اهالی محترم‌جلوگیری بعمل آید بطوریکه آگهی داده‌شد متقاضیان گذرنامه میتوانندبامراجعه به گیشه مخصوص اسناد خود را تحویل و پس از ۵ روز از گیشه دیگری گذرنامه خود را دریافت دارند و بدین ترتیب به هیچ عضو و یا مقامی محتاج مراجعه نخواهند

همکاری مردم و شهربانی

درباره ترافیك شهر و نظم‌عبورو مرور بطوریکه اطلاع دارید در این امر بنده شخصا مطالعاتی داشته و ۵ سال رئیس راهنمائی بوده‌ام‌موضوع بسیار حساس و مهمی است نه در ایران بلکه در تمام دنیای متمدن هم با ازدیاد روز افزون وسائط‌نقلیه مشکلاتی بوجود آمده است در شهر تهران هم بطوریکه ملاحظه میشود وضع‌ترافیك موجب‌نارضایتی شده ولی باید توجه کرد که درچه حدود مسئولین امر میتوانند به‌بهبود وضع کمك کنند. تصور میکنم این موضوع مهم‌را بتوانیم دربرنامه های بعدی مطرح نموده و اشکالات را بررسی نموده و فقط و فقط با کمك مستقیم خوداهالی محترم‌تهران اصلاحات و اقدام لازم در این باره بعمل آوریم. و مسلم‌است که کمك و همکاری نزدیك شهرداری تهران نیز در موفقیت های پلیس‌راهنمائی موثر خواهد بود.

تامین مسکن

رئیس شهربانی کل کشوردرباره ترمیم حقوق و مزایا در شهربانی و تامین مسکن اظهار داشت:

این موضوع مورد توجه شخص بندگان اعلیحضرت‌همایون شاهنشاه قرار گرفته و اوامر موکدی درباره ترمیم حقوق‌و مزایای کادرشهربانی که با ژاندارمری هیچ تفاوتی‌نداشته و یك وظیفه را انجام میدهند وتهیه مسکن برای‌کلیه کارکنان‌شهربانی صادر فرموده‌اند وامیدوارم که‌بتوانم در این باره قدم موثری بردارم

ورود

آقای دکتر علیمحمد هنجنی متخصص بیماریهای قلب ازامریکا

*آقای حسین جناب زاده رئیس جامعهٔ دفتریاران ایران‌ازانگلستان

*آقای‌دکتر خانبابیانی(سناتور) از توکیو.

*آقای سروان صادق محمودی پس‌از طی دوره تخصصی‌از امریکا

*تیمسار سرتیپ نصرت‌اله‌سورنا وابسته نظامی ایران در مسکو از اروپا

*آقای علی آبتین رئیس اداره بازرسی مجلس سنا از توکیو

*آقای مهندس ایرج سپه پور فرد از واشنگتن

*آقای محمد یزدان شناس مهندس از اروپا

*آقایان محمد منفرد، مهدی شیروانی‌واسماعیل‌حسیبی کارمندان وزارت گمرکات از ترکیه

*آقای مهام استاندار سابق آذربایجان از تبریز

آقای دکتر اسفندیار یگانگی‌از امریکا.

خروج

*آقای باقر پیرنیا وزیر مختار اقتصادی در واشنگتن بامریکا.

*آقای دکترعباس بهادری‌باروپا

درچند دهکده رودسر سیل آمد

ومزارع را آب فراگرفت جاده رودسر ـ رشت بسته شد

خبرنگار مادر رودسر گزارش میدهد براثر بارندگیهای شدیدی که‌ظرف بیست‌وچهار ساعت گذشته در رودسر وقراء تابعه‌روی‌داد در چند قریه سیل جاری شده ومزارع کشاورزان راآب فراگرفته است.

درقریه «چنین‌جان» که در چهارکیلومتری رودسر واقع شده‌است سیل مهیبی جاری شده واهالی‌از ترس سیل‌خانه‌های خودرا ترك گفته وبه‌بیابان پناه‌برده اند ودراین قریه درحدود دویست هزارریال خسارت وارد آمده است. ضمنا قریه دیگری بنام «شلمان» را آب‌فراگرفته وچند خانه ویران شده است وچندنفر ازاهالی‌نیز براثر ریزش آوار بسختی مجروح گردیده‌اند.

هم‌اکنون‌بارندگی دررودسر وقراء تابعه ادامه دارد وجادهٔ رودسر رشت وهمچنین جاده‌های اغلب دهات این شهرستان را آب فراگرفته وعبور ومرور وسائط نقلیه متوقف شده‌است.

نمایشگاه مینیاتور ایران در هندوستان

بدعوت دولت هندوستان در آذر ماه سال جاری هنر های زیبای کشور نمایشگاه جالبی از آثار مینیاتوریست های‌ایران درکشور هندوستان ترتیب خواهد داد.

از طرف هنر های زیبای کشور آقای کریمی رئیس هنرستان پسران ماموریت یافته است مقدمات کار را جهت انجام این نمایشگاه که دارای ارزش هنری‌و اهمیت زیاد میباشد فراهم سازد.

در نمایشگاه مینیاتور ایران، آثار استادان و هنرجویان هنرستان های هنر های زیبای کشور در دو غرفه مخصوص بنمایش گذارده‌خواهدشد

رئیس پالایشگاه عراق برای بازدید نمایشگاه آلمان بتهران آمده است

خبرنگار ما گزارش میدهد که‌هیئتی‌از شخصیت‌های‌صنعتی‌و مقامات رسمی کشورهای عرب‌برای بازدیدنمایشگاه‌صنایع‌آلمان وارد تهران شده‌اند از شخصیت های عرب که بتهران آمده اند آقای حمید الفرحان رئیس بالایشگاه عراق، آقای یوسف فوزی رئیس شرکت توسعه صادرات عراق دکتر آتش رئیس موسسه صنایع بیروت و آقای دکتر مصباح نازوار رئیس اداره برق و حمل و نقل بیروت هستند.

بازگشت اعلیحضرتین بکاخ شهری

اعلیحضرت همایونی و علیا حضرت ملکه فرح عصر دیروز از کاخ ییلاقی سعد آباد بکاخ اختصاصی در شهر تشریف فرما شدند .

باز گشت اعلیحضرتین بکاخ شهری ، امسال‌بعلت تعمیراتی که در کاخ مرمر انجام میشد مدتی بتاخیر افتاد .

دفتر مخصوص شاهنشاهی و وزارت دربار نیز از امروز در کاخ مرمر مستقر گردید .

معاون وزارت خارجه آمریکا درحضور شاهنشاه

پیش از ظهر امروز آقای مهندس خسرو هدایت وزیر مشاور و سرپرست سازمان برنامه باتفاق آقایان «ادوین مارتین» معاون اقتصادی وزیر امور خارجه امریکا و «ولز»سفیر کبیر امریکا بحضور شاهنشاه رسیدند در این شرفیابی پیرامون مسائل اقتصادی و اوضاع اقتصادی ایران و همچنین روابط اقتصادی دو کشور گفتگو هائی انجام گرفت .

والاحضرت شهناز فرداشب وارد تهران میشوند

خبرنگار ما امروز کسب اطلاع کرد که والاحضرت شاهدخت شهناز پهلوی فرداشب واردتهران‌خواهند شد .

والاحضرت شهناز برای شرکت در جشن های مربوط به نوزاد دربار شاهنشاهی و همچنین جشن چهارم آبان بتهران می‌آیند .

والاحضرت شاهدخت فاطمه در نمایشگاه آلمان

دکتر اقبال ووزیر فرهنگ عصر دیروز از نمایشگاه دیدن کردند

صبح دیروز والاحضرت شاهدخت فاطمه پهلوی باتفاق خانم سفیر آلمان «کنتس فون‌اونگرن اشترنبرك» از نمایشگاه صنعتی آلمان دیدن نمود و بعد از ظهر نیز آقای دکتر منوچهر اقبال نخست‌وزیر سابق و دکتر صدیق اعلم‌وزیر فرهنگ از قسمت های مختلف نمایشگاه دیدن کردند .

تاعصردیروزمتجاوز از ۱۵۰ هزار نفر از مردم‌تهران ازنمایشگاه‌صنایع آلمان بازدید کرده‌اند .

طرح برنامه دولت در مجلس سنا

۲۳ لایحه در مجلس‌سنا وجود دارد

روز دوشنبه آینده در دومین جلسه علنی سنا پس‌از افتتاح دوره‌جدید دربرنامه دولت‌آقای مهندس شریف امامی مطرح رسیدگی و مباحثه‌قرار خواهد گرفت .در تماسی که‌با آقای صدرالاشراف رئیس مجلس‌سنا در مورد طرح برنامه دولت درسنا هنگامیکه مجلس شورایملی وجود ندارد گرفته‌شد آقای صدر گفت : مابرنامه دولت را مطرح میکنیم و پس از رسیدگی به‌آن‌رای نیز خواهیم گرفت آنوقت مجلس شورایملی نیزپس از تشکیل برنامه دولت رامطرح خواهد کرد و بهر صورت مجلس سناباید برنامه را مطرح کند و مورد رسیدگی قرار دهد.

درمورد لوایح‌در دستور مجلس سنا همانطوریکه قبلا اطلاع داده شد. اینك درحدود۳۲لایحه در مجلس سنا وجود دارد که بجز آنهائیکه بتقاضای وزرای وقت جهت مطالعه مسکوت مانده است بقیه قابل طرح درجلسه است واز این لوایح آنهائیکه قبلا بتصویب مجلس شورایملی رسیده باشد ودرسنا تغییری نکند قابل اجرا است.

مشمولین لیسانسیه تا۲۷ مهر مهلت دارند

امروز این اعلامیه از طرف اداره نظام وظیفه صادر شده است .

پیرو اعلامیه های قبلی نظر باینکه ریز نمرات تعدادی از دانشجویان تجدیدی خرداد و یا شهریور ماه ۳۹ دانشکده ها و دانشسرا ها نرسیده روی این اصل نمیتوان ارزش تحصیلی آنانرا بسرعت معین نمود لذا بمنظور کمك با دانشجویان و تشریك مساعی با سازمان های فرهنگی تا آخر وقت اداری روز ۲۷ر۷ر۳۹ اعزام مشمولین لیسانسیه و مافوق دیپلم تمدید میگردد . انتظار دارد تا موعد معین مشمولینی که تاکنون خود را بعللی‌معرفی نکرده خود را معرفی‌نموده تا مشمول مقررات غیبت نگردند

شش آموزشگاه جدید حرفه‌ای درتهران تاسیس‌میشود

چون یکی از برنامه های آقای دکتر صدیق وزیر جدید فرهنگ توسعه تعلیمات حرفه‌ای و ایجاد آموزشگاه های حرفه‌ای می‌باشد وزارت فرهنگ اقداماتی برای ایجاد و توسعه این آموزشگاه ها شروع کرده‌است .

بهمین منظور طبق دستور آقای نخست‌وزیر مبلغ شش میلیون ریال جهت تجهیزات داخلی و خریداری وسایل فنی شش باب آموزشگاه حرفه‌ای در تهران که از محل اضافه وصولی مالیات اصناف ساخته‌میشود تامین گردید .

ساختمان آموزشگاه های مزبوردر شش نقطه تهران‌بزودی‌تکمیل شده‌و شروع بکار خواهد نمود .

استاندار جدید اصفهان بمستقبلین خودگفت

از فردا من وشما وکار

خبرنگار ما در اصفهان گزارش میدهد ساعت چهار بعد از ظهر دیروز آقای دها استاندار جدید استان اصفهان با اتومبیل باین‌شهروارد‌شد .

در قریهٔ «مزرعه» واقع در سی کیلومتری اصفهان آقایان محمدی‌فرماندار، تیمسار پیروزان فرماندهٔ مرکز تویخانه ، روسای ادارات دولتی ، محترمین و معاریف و درحدود سه هزار نفر از کارگران کارخانجات اصفهان از آقای استاندار استقبال کردند و آقای استاندار طی نطقی اظهار داشت :

من بفرمان شاهنشاه برای خدمت صمیمانه باهالی استان اصفهان آمده‌ام برنامهٔ کار من حفظ و استیفای حقوق کارگران ورعایت احترام صاحبان صنایع این‌شهرستان است از فردا صبح من و شما و کار .

Kodak

پارتی جدید فیلم طبی کداك وارد شد

به‌نمایندگی کداك میدان مخبرالدوله‌تلفن ۳۳۵۴۳ مراجعه‌فرمائید

تمدید مدت قبول پیشنهادات مناقصه

مربوط بخرید موتور مولد برق

بنگاه حمایت مادران و نوزادان بدینوسیله باطلاع‌کلیه داوطلبان شرکت در مناقصه موتور مولد برق میرساند که مدت قبول پیشنهادات مربوطه تاظهر روز شنبه بیستم آبان ماه ۱۳۳۹ تمدید میگردد. و پیشنهادات واصله ساعت ۱۰ روز یکشنبه بیست ویکم بترتیبی که در آگهی قبلی اخطار شده باز واقدام مقتضی بعمل می‌آید.

۱ـ۳ آـ۲۶۳۴۸

آگهی‌مزایده فروش خودرو اسقاط

شرکت ملی نفت ایران ۱۷دستگاه خودروهای اسقاط راکه ۱۵ دستگاه آن درتوقفگاه اتومبیل‌های اسقاط واقع در انبار ری (تهران) و دودستگاه دیگر آن در اختیار اداره پخش (آبادان) میباشد از طریق مزایده بفروش میرساند.

علاقمندان میتوانند برای تهیه مشخصات کامل خودروها ودریافت برگها وپاکتهای چاپی مخصوص پیشنهادات باداره تدارکات‌بازرگانی خیابان شاه چهارراه دانشگاه مراجعه نمایند.

کلیه پیشنهادات باید بانضمام قبض سپرده درپاکت‌های ممهور باقید «مزایده ۱۷دستگاه خودروهای اسقاط» تاآخر وقت اداری روز۲۱ آبانماه ۱۳۳۹ باداره تدارکات بازرگانی تهران تسلیم شود.

پیشنهاددهندگان میتوانند قبل‌از تسلیم پیشنهادات‌خود خودروهای مزبوررا درتوقفگاه های نامبرده رویت نمایند.

شرکت دررد ویاقبول هریك یاکلیه پیشنهادات‌واصله آزاد است

۱ـ۲ آـ۱۶۵۰۴ شرکت ملی نفت‌ایران

امروز معاون‌فرماندهی‌کل نیروهای آمریکا واردتهران‌میشود

همانطور که دیروز اطلاع دادیم ژنرال «چارلزپامر» معاون فرماندهی کل نیروهای آمریکا در اروپا بعد از ظهر امروز برای بازدید کوتاهی به تهران وارد میشود .

ژنرال پامر و همراهان وی با هواپیمای نیروی هوائی آمریکا از نوع سی ـ۵۴ وارد تهران میگردد .

هنگام اقامت در تهران ژنرال و اعضاء هیئت وی درباشگاه‌افسران مهمان ارتش ایران خواهند بود .

ژنرال پامر و همراهان وی پس از ملاقات با افسران عالیرتبه ارتش ایران و اعضاءهیئت مستشاران نظامی آمریکا در ایران روز یکشنبه بیستو چهارم مهرتهران را ترك خواهند گفت .

عصر امروز نخست‌وزیر ازمیدانهای شهردیدن میکند

خبرنگار ما اطلاع میدهد که در ساعت چهار بعد از ظهر امروز آقای مهندس شریف امامی نخست‌وزیر از میدانهای شهر دیدن می‌کند در این بازدید شهردار تهران و مامورین شهرداری حضور خواهند داشت .

وزیر خارجه درراه بازگشت بایران است

طبق گزارشی که امروز بوزارت خارجه رسید آقای یداله عضدی وزیر امور خارجه نیویورك را بقصد تهران ترك گفته است و امروز در راه بازگشت بتهران وارد اروپا شده‌و تا روز جمعه بتهران وارد خواهد شد .

کنفرانس رؤسای کمیته‌های حزب ملیون در تهران

بقرار اطلاع از طرف حزب ملیون از روسای کمیته های استان های مختلف‌کشور دعوت‌شده که بمنظور تشکیل کنفرانس بتهران بیایند .

در هفته آینده این کنفرانس تشکیل خواهد شد و پیرامون امور حزبی و نحوه فعالیت های آینده گفتگو خواهد شد .

امروز وزیرکار ازسازمان آب دیدن کرد

امروز آقای‌دکتر احمدعلی بهرامی وزیر کار با حضور آقای مهندس روحانی مدیر کل سازمان آب تهران‌ومدیر کل آموزش حرفه‌ای کارگران از سازمان آب تهران بازدید کرد .

دراین بازدید وزیر کار گواهی‌نامه‌های پایان آموزش حرفه‌ای‌نوزده نفر از کارگران این سازمان را توزیع نمود .

وزیر کار در این مراسم گفت با توجه به کمبود نیروی انسانی و برای اجرای برنامه های کشاورزی ـ عمرانی وصنعتی کشور برنامه های آموزشی و تعلیمات حرفه‌ای درداس اقدامات وزارت کار بشمار می‌آید .

وزیر کار گفت اجرای سیاست اجتماعی دولت جز با همکاری دولت و کارفرمایان و کارگران میسر نیست و هر کس باید بنوبه ٔ سهم خود را در این برنامه بزرك اجتماعی بدرستی ایفاء نماید تابابالابردن‌سطح مهارت و اطلاعات کارگران هرچه‌زودتر کمبود احتیاجات از لحاظ طبقات فنی تامین‌شود وبدینوسیله باتکثیر سطح تولید زندگی مردم تامین‌گردد.

دکتر متین دفتری وارد ویت‌نام شد

سایگون ـ ۱۲ اکتبر ـ خبرگزاری فرانسه ـ آقای سناتور متین دفتری نماینده ایران در کنفرانس اتحادیه بین‌المجالس و رئیس کمیسیون سیاسی اتحادیه مزبور امروز همراه دو تن از سناتور های بلژیکی از توکیو وارد سایگون پایتخت ویت نام جنوبی شدند . در فرودگاه رئیس مجلس ویت‌نام کنسول بلژیك و جمعی از شخصیت های خارجی و ویت نام جنوبی از ایشان استقبال کردند . آقای سناتور متین دفتری که مدت سه روز در این کشور اقامت خواهد کرد برای بازدید ناحیه ویت نام مرکزی سایگون را ترك گفت.

اخطاریه شهربانی کل کشور

تاکسی‌ها درخیابانهای مرکزی بدون مسافر نبایدحرکت‌کنند

این اخطاریه از طرف شهربانی کل کشورصادر شده ،بمنظورجلوگیری از تراکم وسائط نقلیه بخصوص اتومبیلهای تاکسی وکرایه در خیابانهای مرکزی شهر سعدی ،فردوسی ، شاه‌آباد ،اسلامبول ،نادری،شاه‌وپهلوی تعداد کافی ایستگاه های توقف تاکسی درست شده و بدینوسیله از رانندگان اتومبیلهای تاکسی و کرایه‌تقاضا میشود که بمنظور مسافر گرفتن و یا پیاده کردن دراین ایستگاه ها متوقف و مطلقا از حرکت بدون مسافر در معابر عمومی خودداری نمایند .بمامورین انتظامی دستورات لازم در این مورد صادر گردیده است .

سفیرجدید ژاپن وارد تهران شد

سفیرجدید در تهیه مقدمات سفر ولیعهد ژاپن‌شرکت‌مینماید

یکساعت‌بعدازظهرامروزآقای کوچیا سفیر کبیر جدید ژاپن در تهران با هواپیما وارد فرودگاه مهر آبادشد. در فرودگاه‌آقای عدل طباطبائی‌رئیس اداره کل تشریفات وزارت خارجه و آقای کامیکاوا کاردار و اعضای سفارت ژاپن با بانوانشان از سفیر جدید استقبال کردند.

سفیر کبیر ژاپن پس از انجام تشریفات دیپلماسی و آشنائی با دیپلماتهای مقیم تهران فعالیت خود را آغاز خواهد کرد و اولین کار وی شرکت در تهیه مقدمات مربوط بمسافرت ولیعهد ژاپن بایران می ـ باشد.

ولیعهد ژاپن باتفاق همسرشان بیست‌وسوم آبان وارد تهران‌خواهند شد و مدت یك هفته میهمان رسمی شاهنشاه خواهند بود .

بازدید ولیعهدژاپن جواب‌مسافرت شاهنشاه به آن کشور محسوب می شود ، زیرا مطابق رسوم ژاپن ، پادشاه حق مسافرت بخارج ازکشور را ندارد و در این مورد ولیعهدژاپن بدیدار روسای کشور های خارجی میرود

آقای دکتر منوچهر کیوانی‌رئیس بیمارستان مسعود برای تکمیل کور تخصصی به‌لندن عزیمت نمود.

فیلم زندگی زندانیان یاسی آدا

آنکارا ۱۱ اکتبر ـ خبرگزاری فرانسه ـ امروز کمیته وحدت ملی ترکیه فیلمی از جزیره یاسی آدا محلی که رهبران رژیم سابق‌ترکیه زندانی هستند به روزنامه نگاران و نمایندگان سیاسی خارجی نشان داد .

در این فیلم ضمنا محل محاکمه رهبران رژیم سابق ترکیه نشان‌داده شده فیلم جریان زندگی کسانی را که روزی حاکم ترکیه بودندوامروز در جزیره کوچکی بسر میبرند نشان داد .

جلال بایار کمی لاغر شده بود ولی آرامش خود را حفظ کرده ، عدنان مندرس نخست وزیر سابق کمی عصبانی بنظر میرسد .

رئیس جمهوری و نخست‌وزیر سابق ترکیه هر کدام به تنهائی اطاقی مخصوص بخود دارند .

از طرف دیگر بعضی از جراید ترکیه تصمیم گرفته‌اند از خرید عکس های سرویس عکاسی ارتش خود داری کنند زیرا قیمت آنها گران بوده و ضمنا جراید ترکیه معتقدند که بر خلاف روش دموکراسی است .

سرویس عکاسی ارتش تصمیم دارد بافروش عکسهای خبری‌مخارج هزینه دادرسی سران سابق را تامین کند .

آخرین خبر تا ۴ بعدازظهر

عدنان مندرس ، نخست‌وزیر سابق ترکیه درتبعیدگاه خود در جزیره یاسی آدا به پرسشهای بازپرسان که مقدمات محاکمه او را فراهم می کنند پاسخ میدهد. نخست‌وزیر سابق ناراحت بنظر میرسد و از فرط هیجان عرق پیشانی خود را پاك می کند .

عکس هائی که از مندرس و جلال‌بایاد وسایرزندانیان سیاسی ، هنگام بازجوئی گرفته شده ،یك سری ۳۵تائی بوده و هر سری از این عکسها ، ازطرف ارتش بمبلغ ۱۲ هزار و ۸۰۰ لیره استرلینك بروزنامه‌ها فروخته شد .

یکی از روزنامه‌های پرتیراژ ترکیه فقط برای‌خرید عکسی که در اینجا ملاحظه می‌کنید ٤ هزار لیره استرلینك پرداخت . ارتش می‌خواهدازراه‌فروش‌عکس ،مخارج محاکمه سران سابق ترکیه راتامین‌کند.

مدعی تاج وتخت فرانسه کشته شد

الجزایر ـ پرنس فرانسوا بوربون اوربه آن مدعی تاج و تخت فرانسه و پسر کنت دوپاری‌درعملیات‌جنگی برضد شورشیان الجزایر در ناحیه «قابیل » شصت میلی مشرق شهر الجزیره کشته شد .وی‌در الجزایر خدمت نظام را انجام میداد .

آرژانتین بابحران دست بگریبان است

بوئنوس آیرس ـ ۱۱ اکتبر ـ یونایتدپرس ـ پیشنهاد ژنرالهائی که پرون را برکنار کرده‌اند در مورد ایجاد یك سلسله تغییرات‌در وضع آرژانتین این کشور رابایك بحران شدید سیاسی مواجه کرده است .

پیشنهاد های ژنرال ها مربوطبه مسائل مختلفی از سرمایه های خارجی گرفته تا نفوذ کمونیستها است .در این پیشنهاد ها ازدولت خواسته شده تا از توسعه نفوذعوامل طرفدار پرون در کشور جلوگیری کنند .

خروشچف بانظریه دوچین مخالف است

نیویورك ـ۱۲ اکتبر ـ یونایتد پرس ـخروشچف نخست وزیر شوروی طی یك مصاحبه مطبوعاتی اظهار داشت اعطای استقلال به تایوان هیچ اساسی ندارد و غیر منطقی است . خروشچف این نکته را ضمن مصاحبه باتلویزیون کوبا اعلام کرد . از خروشچف سئوال شد در مورد پذیرفتن چین کمونیست به سازمان ملل متحد ، مشروط بر اینکه به تایوان استقلال داده شود ، چه نظری دارید . خروشچف با پاسخداد چین بدون تردید نمی‌پذیرد که‌قسمتی از قلمروش را از دست بدهد . زیرا این امر بمعنی قانونی کردن پایگاه آمریکا در فاصله نزدیك چین است و چین حاضر نیست قسمتی از خاك خود را برای پایگاه در اختیار آمریکا بگذارد .

سردبیر اتحاد الشعب تقاضای کمك‌دارد

بغداد ـ۱۰ اکتبر ـ رویتر ـ عبدالقادر بوستانی سردبیر روزنامه کمونیستی اتحاد الشعب‌ازتمام‌روزنامه‌نگاران عراقی تقاضا کرد که از درخواست او مبنی بر رفع توقیف از اتحادالشعب پشتیبانی‌کنند .

دادگاه نظامی عراق چندی پیش بوستانی را باتهام نشر مقالات تحریك آمیز محکوم و بزندان انداخت .

اما روز بعد بنا بدستور قاسم او را آزاد کردند معذلك دستور توقیف روزنامه او بمدت ده ماه هنوز بقوت‌خود باقیست .

عبدالقادر بوستانی ضمن تقاضای‌خود از روزنامه نگاران عراق ـ همکاری جراید داخلی را برای مبارزه بااقدامات ضد مطبوعاتی ضروری‌و اجتناب ناپذیر خوانده است .

خلاصهٔ اخبار

مسکو ـ روزنامه«ترود »مینویسد کارگران حقوق بگیر کلیسابتدریج وارد اتحادیه‌های کارگری کمونیستی میشوند . آنها میتوانند ازمزایای حقوق تقاعد و کمك های بهداشتی برخوردار شوند .

آنکارا ـ رادیو آنکارا درگفتار فارسی دیشب خود سران رژیم پیشین ترکیه را بشدت مورد حمله قرار داد و اعلام کرد که روز ۱٤ اکتبر خائنین در پیشگاه عدالت محاکمه خواهند شد .

بمناسبت نزدیك شدن روز محاکمه رهبران‌سابق ترکیه رادیو آنکارا برنامه های مخصوصی را برای تشریح عملیات خلاف قانون متهمین اختصاص داده‌است .

قاهره ـ مارشال عبدالحکیم‌عامر معاون رئیس جمهوری متحده‌عربی و وزیر جنك آن کشور ملك‌حسین رادعوت کرد که باتهاجم علیه جمهوری متحده بخت خود را بیازماید . وی گفت اگر او به چنین کاری دست بزند با مقاومت شدید روبرو خواهد شد .

بازدید ازنمایشگاه‌صنایع ایران و آلمان

بنابدعوت قبلی‌شرکت سهامی آ.ا.گ. ایران روز شنبه ۱٦ر۷ر۳۹ ساعت‌چهار بعدازظهر جناب آقای دکتر سید حسن امامی امام جمعه تهران در نمایشگاه‌صنایع ایران وآلمان حضور یافته ازغرفه آ.ا.گ. بازدید فرمودند.

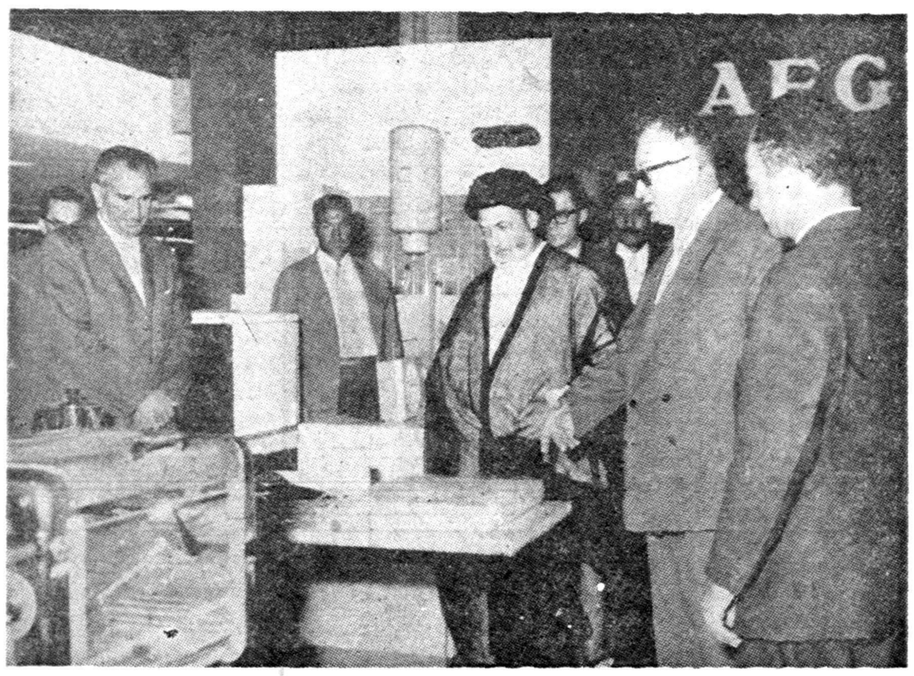

جناب آقای دکتر سید حسن امامی امام جمعه تهران از تاسیسات آ.ا.گ. درنمایشگاه صنایع آلمان دیدن میفرمایند

درسالون پذیرائی ازجناب آقای دکتر سید حسن امامی امام جمعه تهران پذیرائی گرمی بعمل آمد.

مصرف‌کنندگان محصولات‌کارخانه شیر پاستوریزه تهران توجه فرمایند

اخیرا از طرف مصرف کنندگان محصولات‌پاستوریزه شکایاتی مبنی بر کمبود محصول واصل گردیده و تصور فرموده‌اند که مقدارمحصول‌نقصان یافته لذا باستحضار میرساند علاوه بر آنکه طبق آمار های موجود بهیچوجه در توزیع مقدار محصول کسری حاصل نشده بلکه با کوشش‌ریاست کارخانه و توزیع صحیح مقدار مصرف افزایش‌یافته که برای اطلاع بیشتری آمار محصول توزیع شده در روزهای هیجدهم مهر ماه‌سال گذشته و مشابه آنرا بشرح زیر باستحضار میرساند.

روز هیجدهم مهرماه سال ۳۸		روز هیجدهم مهر سال ۳۹
شیر بزرك نیم لیتری	۱٤۰۳۱شیشه	۲۷۰۱۲ شیشه
شیر کوچك ربع‌لیتری	٤۳۹۲۸شیشه	٥٤۹٦۹ شیشه
ماست	۸۹۳٦شیشه	۱٥۲٦۱ شیشه
کره	٤٤۹۰قالب	۸۷۰۹ قالب
بستنی	—	۹۰۰۰ لیوان

بطوریکه ملاحظه میفرمایندآمار محصولات‌پاستوریزه نسبت بسال گذشته فزونی یافته است لکن موضوع قابل توجه این است که چون فرآورده های کارخانه مورد توجه اهالی محترم پایتخت واقع شده لذاچنین احساس فرموده‌اند که محصولات کمتر توزیع میگردد . امیدوار است با تشریك مساعی و کمك اولیای کارخانه شیر پاستوریزه در آتیه بتواند با افزایش محصولات تامین احتیاجات اهالی محترم را از این حیث بنماید.

آـ۲۳۹٥۹ مدیر عامل شرکت حاجی محمد تقی‌تبریزی

شکایت از (۰۸) را به‌تلفن‌های شماره

٥٦۰۰۰و٥۷۰۰۰و۲۹۰۲۹و۲۹۰۲۰و٥۸۱۹۸۹ اطلاع دهید

آـ ۲۱۰۸۹ ۱ـ۱٥