اطلاعات

سه‌شنبه ۲۱ دیماه ۱۳۵۰ ـ شماره ۱۳۶۹۶ تکشماره پنج ریال

در ۲۴ صفحه امروز:

اخبار خارجی صفحات ۲ و ۴ ● خبرهای کشور صفحات ۳ و ۴ و آخر ● برنامه رادیو وتلویزیون صفحه ۷ ● چهل سال قبل ، پاورقی ، جدول صفحه ۸ ● گفتگوی تلفنی و نامه‌ها صفحه ۱۰ ● ورزشی صفحه ۲۱ ● حوادث صفحه ۲۲

گزارشهای رسیده به مقامات امنیتی وانتظامی حاکیست

ماجرای بانک باحادثه دانشگاه پهلوی ارتباط داشت

گروه خرابکار مأموریت قتل ، جنایت و سرقت دارند در صفحه ٤

گرگ گرسنه وارد کلاس شد

صفحه ۱۲

«عروسک پشت‌پرده» زنی‌راکشت

صفحه۹

پزشکان از دکتر علفی دفاع‌میکنند

صفحه ۵

جدال صهبا با حمیدی درباره نیمایوشیج

صفحه ۷

پای‌صحبت‌معلمان

صفحه فرهنگی

زندگی کارگران جواهر ساز و شرکت واحد

صفحه کارگران

سپاسگزاری شیرو خورشید سرخ از مردم

میزان کمکهای مردم اعلام میشود

★ دو مرکز تاروز جمعه آینده برای قبول‌اعانه و هدایا دائر میماند صفحه ٤

اسرار تازه‌ای ازواقعه حمله مسلحانه به بانک‌ملی فاش میشود

سارقین مسلح بانک در عراق تعلیمات خرابکاری دیده اند

★ شاهرخ هدایتی یکی از عاملین حمله ببانک شناخته شد

★ وی پنج‌ماه قبل به‌عراق برای تعلیمات خرابکاری رفته بود

★ تحویلدار بانک : ناگهان ۵ مرد مسلح وارد بانک شدند وبماگفتند اگر کوچکترین حرکتی کنید کشته میشوید

★ فرزند کوچك مرحوم نشید : چرا بابا را کشتند ، او پدر خوبی برای ما بود

پاسبان الله‌وردی رحیمی که‌مجروح شده‌است ،دربیمارستان جریان واقعه رابرای‌خبرنگار اطلاعات‌شرح میدهد .

پاسبان الله‌وردی رحیمی

گروه خرابکار و دیگر افراد وابسته تصمیم گرفته اند چنین عملیاتی را در ایران دنبال کنند

سارقین قبلا محل بانك‌راشناسائی کرده وباآشنائی کامل به‌محل بانك حمله کرده بودند

درصفحات۲۲ و ۳ و ٤

در شورای آموزش و پرورش تهران

پرداخت مابه التفاوت اصلاحیه معلمان تهران تصویب شد

★ درخیابانهای منیریه، شاهپور و نازی‌آباد برای ساختن مدرسه زمین‌خریداری میشود در صفحه ٤

وزیر خارجه :

ایران ازآزادی کشتی‌رانی در خلیج فارس جلوگیری نمیکند

در صفحه ۲۱

سرانجام طلسم مسابقه ایران ـ کویت شکست

آتن محل مسابقه فوتبال ایران ـ کویت

در صفحه ٤

پرسپولیس تهران ـ بقیه بازیکنان تیم‌ملی

جمعه ۲۴ دیماه تیمهای فوتبال پرسپولیس تهران و بقیه بازیکنان تیم ملی ساعت ٤ بعداز ظهر در استادیوم امجدیه دیدار خواهند کرد این نخستین مسابقه‌ازبرنامه ابتکاری کمك موسسه اطلاعات برای ایرانیان‌رانده شده از عراق است

آگهی دعوت بمصاحبه داوطلبان استخدام در وزارت پست‌وتلگراف را درصفحه‌دهم‌بخوانید

فروش تعدادی پالتو ـ اشارپ ـ کاپ ازانواع پوست خارجی

درکاخ گمرکات واقع در خیابان‌داور ـ مقابل کاخ دادگستری تا روز پنجشنبه ۲۳ر۱۰ر۵۰ ادامه دارد . خرید برای عموم‌آزاد است . ساعات‌فروش ٤ الی ۷ بعدازظهر

م الف ۱۳۳٤۹

اطلاعیه کارخانجات نوشابه‌سازی

طبق بررسی انجام شده از طرف وزارت‌محترم بهداری بنا باعلام آن وزارت افراد سوء استفاده‌جو با استفاده از شیشه و مارك کارخانه های مختلف نوشابه سازی که دارای معروفیت و حسن‌شهرت هستند بطور قاچاق نوشابه تقلبی تهیه و عرضه نموده‌اند در انجام مذاکرات با وزارت بهداری به منظور حفظ جان‌وسلامت مصرف کنندگان توافق گردیده است که کلیه ودکاو عرق‌موجوددراماکن عمومی جمع آوری و بجای آن عرق و ودکا با علامت مشخصه (محصول جدید بازرسی شد)عرضه گردد و طبق تصمیم وزارت دارائی عرق و ودکا که تا پایان روز ۳۰ر۱۰ر۵۰ بکارخانه سازنده عودت داده شود مورد قبول است .

بنابراین باطلاع کلیه آقایان فروشندگان نوشابه الکلی میرساند که موجودی عرقو ودکای فاقد علامت مشخصه بالارا بطریقی برگشت دهند که حداکثر تا پایان روز ۳۰ر۱۰ر۵۰ بکارخانه سازنده تحویل شود . بدیهی است پس ازانقضای مهلت بالا از قبول آن معذوریم و دارندگان آن مسئول خسارت وارده بوده و در صورتیکه ازنوشابه بدون علامت محصول جدید بازرسی شد رابفروش برسانند جوابگو و مسئول قانونی خواهند بود.

شرکت اتحادیه . شرکت نوشابه سازی ایران . شرکت نوشابه‌سازی میکده.شرکت نوشابه سازی‌آرگو . شرکت‌نوشابه سازی اصطلك . شرکت نوشابه سازی میهن . شرکت نوشابه سازی باختر کرمانشاه . کارخانه نوشابه سازی تهران .

تمدید مناقصه 1B,DSG,09,71

مربوط به کلیدهای توزیع

پیروآگهی‌مناقصه منتشره بدینوسیله‌تاریخ‌تسلیم پیشنهاد مربوط به‌تجهیزات‌کامل کلیدهای‌توزیع باستثنای ترانسفور ماتور که از محل وام بانك جهانی خریداری خواهد شد . از ساعت ۹ صبح روزشنبه نهم بهمن به ساعت ۹ صبح روزشنبه ۲۳ بهمن ۱۳۵۰ تمدید میگردد .

سایر شرایط آگهی منتشره قبلی بصورت خود باقی است .

شرکت برق منطقه‌ای تهران

درگذشت شادروان منوچهر امین ناطقی برادر همسر گرامم مریم کیا را باطلاع میرساند .

سپهبد کیا

هیئت مدیره، مدیران و کارمندان شرکت سهامی‌شیشه قزوین با کمال تاسف درگذشت همکار صدیق آقای‌مهرالدین افنان بدری رئیس امور اداری کارخانجات شرکت را از صمیم قلب به‌بازماندگان آن‌مرحوم تسلیت میگویند .

روسا و کارکنان کارخانجات شیشه قزوین با کمال تاسف درگذشت نابهنگام همکار صدیق خود آقای‌مهرالدین افنان بدری رئیس امور اداری کارخانجات شرکت را از صمیم قلب به‌بازماندگان آن‌مرحوم تسلیت میگویند .

اطلاعیه اتحادیه آرایشکاران مردانه

تعطیل جمعه آرایشگاهها تصویب شد

ازاین جمعه کلیه آرایشگاههای مردانه باید تعطیل نمایند . آ ـ ۷۲۵۷٤

روابط عمومی شکوفه نو

از تلاش کارکنان شرکت سهامی تلفن ایران (منطقه غرب) برای وصل تلفن های ۹۵۳۰۳۳ ـ ۹۵٤۰٤٤ و ۹٦۰۵۷۳ که در اثر بارندگی اخیر قطع شده بود صمیمانه سپاسگزاری مینماید

آگهی استخدام

واحدکل عملیات کارخانه آریامهر افراد زیر را برای خدمت درمحل کارخانه استخدام مینماید :

۱ـ دکتر متالورژی باسابقه کار
۲ـ مهندس صنایع باسابقه کار
۳ـ مهندس مکانیک با سابقه کار
٤ـ مهندس برق با سابقه کار
۵ـ مهندس راه و ساختمان با سابقه کار
٦ـ مهندس راه و ساختمان (متخصص در کارهای نسوزچینی)
۷ـ مهندس تاسیسات و تهیه با سابقه کار
۸ـ مهندس الکترومکانیک باسابقه کار
۹ـ مهندس هیدروتکنیک باسابقه کار
۱۰ـ تکنیسین نقشه‌کش و نقشه بردار باسابقه کار
۱۱ـ تکنیسین یا تعمیرکار رادیو و تلویزیون ـ دستگاههای صوتی ـ کابل بی‌سیم و مراکز تلفن
۱۲ـ تکنیسین باتجربه در رشته های برق مکانیک تاسیسات وتهویه وتبرید ساختمان.
۱۳ـ راننده جرثقیل باگواهینامه ویژه
۱٤ـ راننده پایه یکم
۱۵ـ مکانیسین ماشینهای ابزارو ماشین‌آلات ساختمانی
۱٦ـ مونتور مکانیک
۱۷ـ مونتاژکار وسایل تاسیساتی
۱۸ـ جوشکار برق باسابقه‌کار مطلوب
۱۹ـ جوشکار گاز
۲۰ـ لوله‌کش لوله‌های کالوانیزه وپولیکا
۲۱ـ لوله‌کش لوله‌های فولادی و چدنی
۲۲ـ کانالساز
۲۳ـ برشکار گاز و کاربیت
۲٤ـ برقکار
۲۵ـ استادکار تعمیرات
۲٦ـ استادکار الکترومکانیک
۲۷ـ متخصص در رشته‌های ایکاری باروی نقره و محلولهای مختلف
۲۸ـ کارگر متخصص با تکنیسین برق (که با فشار بیش از ۱۰ کیلوولت کار کرده باشند)
۲۹ ـ تعمیرکار دستگاههای وانتیلاسیون
۳۰ ـ تعمیرکار دستگاههای اندازه‌گیری
۳۱ـ صفحه تراش
۳۲ـ دلساز
۳۳ـ ریخته‌گر
۳٤ـ تکنیسین ولدکش

م الف ۱۳۲۰۲

سازمان‌مدیریت‌صنعتی

برای کلاسهای زیر که در تاریخ بیست و نهم‌دی‌ماه۱۳۵۰شروع میگرددنامنویسی مینماید

دوره عمومی مدیریت ، آشنائی باماشین های محاسب الکترونیك (Computer)

برنامه نویسی کامپیوتر (Fortran, R.P.G.) سیستم کنترل پروژه ، آمار ، اقتصاد صنعتی ، نگهداری و تعمیرات‌وایمنی ، ارزیابی‌وطبقه‌بندی‌مشاغل ، کارگزینی ، بایگانی ، تشکیلات ، مدیریت اسناد (تکمیلی بایگانی) ، حسابداری‌مدیریت ، حسابرسی ، حسابداری بازرگانی و صنعتی ، سیستم‌کنترل انبار ، تحقیق‌بازاریابی

آدرس : خیابان تخت جمشید ـ نبش ملك‌الشعرای بهار ـ سازمان مدیریت صنعتی ـ شماره ٤۳۵

تلفن : ۷۹ـ۸۲۰۰۷۰

با وجود سرمای شدید و یخبندون

عزیز قرقی

مثل قرقی بدون زنجیر بطرف تهرون درحرکته و فردا صبح به تهرون میرسه . !!

شرح در صفحه ۱۱

ازفرداصبح در گروه‌ممتازسینمائی‌پایتخت

ناصر ملك مطیعی امین امینی و ایرج قادری

نمرد داغ

شرح در صفحه ۲۲

پمپ بنزین واگذار میشود

شرح درصفحه نیازمندیها

ازفردا صبح

رشید

آگهی صفحه ۱٦ امروز بدینوسیله تصحیح میشود

آگهی انتخابات شورای داوری بندرلنگه

در اجرای قانون تشکیل‌شورای داوری‌مصوب‌تیرماه۱۳٤۵ وزارت دادگستری در نظر دارد در بندر لنگه یک‌حوزه شورای‌داوری تشکیل دهد :

انتخاب کنندگان میتوانند از تاریخ سه‌شنبه ۱۹ر۱۱ر۵۰ تا پایان روز شنبه ۲۳ بهمن ماه سال جاری بمدت ۵روز ازساعت ۸ صبح تا ۱۲واز۱٤ تا ۱٦جهت ثبت‌نام و گرفتن کارت شرکت در انتخابات به‌محلهای زیر:

۱ـ دفتر دادگاه
۲ـ محل شهرداری

مراجعه نمایند :

ضمنا داوطلبان عضویت‌شورای داوری نیز باید ظرف همین‌مدت درخواست‌خودرا ضمیمه‌مدارک و دلایل صلاحیت بدفتر دادگاه بندرلنگه تسلیم دارند.

پس از انقضای مدت تقاضای ثبت‌نام و درخواست عضویت پذیرفته نخواهد شد

م الف ۱۳۲٤۹ وزارت دادگستری

آ ـ ۷۲٤۰٦

شرکت ملی نفت ایران امور پخش

قابل توجه مصرف کنندگان نفتگاز برای دستگاه های حرارت مرکزی

پیرو اطلاعیه‌های قبلی بدینوسیله باطلاع کلیه‌صاحبان محترم دستگاههای حرارت مرکزی میرساند :

بمنظور تسریع در رسیدگی به تقاضاها و راهنمائی خریداران نفتگاز علاوه‌بر تلفن شماره ۵۲۲۱۷ که قبلا باستحضار عموم رسیده دو شماره ۷٦۵۹۱۲ و ۷۵۱۲٦۸ نیز برای این امر اختصاص داده شده است و مسئولان مربوطه همه روزه از ساعت ۸ صبح تا ۸ بعدازظهر آماده اسخگوئی درمورد مسائل مربوط به‌تحویل نفتگاز میباشد.

در اولین نطق خود :

شیخ مجیب گفت: کلیه پیوندهای ما با پاکستان قطع شده است

داکا از شیخ مجیب الرحمن رهبر خودچون یکقهرمان استقبال کرد. صدها هزار تن، از ساعت ها پیش از ورود شیخ مجیب، بیصبرانه در انتظار استقبال از «بدرملت» در فرودگاه داکا اجتماع باشکوهی بوجود آورده بودند ، وقتی هواپیمای حامل مجیب در آسمان فرودگاه داکا ظاهر شد فریاد هزاران تن که همگی یکصدا می‌گفتند «جوی‌بنگلا» (پیروز باد بنگلا) در فضای فرودگاه طنین افکند. صدها تن از افراد پلیس ، برای حفظ نظم در محوطه‌فرودگاه گمارده شده بودند.

هنگامیکه‌شیخ‌مجیب ازهواپیمای نقره‌فام پیاده شد ، انبوه جمعیت حاضر در فرودگاه به رقص و پایکوبی‌و دست افشانی پرداختند، بسیاری از آنها ، از جمله گروهی از سربازان‌هندی،کوشیدندبا بکنار زدن صفوف جمعیت خودرا به شیخ مجیب برسانند لیکن پلیس مانع حرکت آنها شد . گروهی از کارگران، به سنت معمول بنگالیها، دسته های‌گل‌به گردن وی‌آویختند شیخ مجیب باتکان دادن دست و لبخند به ابراز احساسات هواداران خود پاسخ گفت و بدین ترتیب رهبر میلیونها بنگالی، پس‌از ۹ماه ونیم دوری، باردیگر قدم‌بخاک میهن خودگذارد.

در پیشاپیش‌صف‌مستقبلین ،پای پلکان هواپیما، اعضای هیئت‌دولت بنگلادش‌به استقبال شیخ که او را بنگاباند و « دوست بنگال» نیز می‌نامند، شتافتند .نذرالاسلام کفیل ریاست جمهوری‌و تاج الدین احمد نخست وزیر وی را در آغوش کشیدند و۲۱ تیر توپ شلیک شد. ازدحام جمعیت بحدی شدید بودکه مجیب فاصله پای پلکان هواپیما و جایگاه گاردراحترام را در ۱۰دقیقه پیمود.درکنارجایگاه پرچم بنگلادش در اهتزاز بود. شیخ مجیب آنگاه در حالیکه سرهنگ عثمان فرمانده کل قوای بنگلادش در کنارش بود ازگارد احترام نیرو های زمینی ، دریائی و هوائی‌سان دید. مردم همچنان فریاد میزدند و آنهائی که در صفوف جلوتر قرار داشتند می کوشیدند فاصله خودرا با رهبر بنگلادش کم کنند.شیخ مجیب بعدا از جلو صف شخصیت های‌خارجی عبور نمود.درمیان شخصیت های خارجی روسای هیئت های‌خارجی بریتانیا ـ آمریکا ـ آلمان غربی ـ استرالیا فرانسه و نمایندگان کشور های اروپای شرقی‌که‌هنوز هیچیک دولت جدید را برسمیت‌نشناخته‌اند دیده می‌شدند در پایان این مراسم شیخ‌بطرف ساختمان‌فرودگاه‌که هنوز آثار خرابی جنگ اخیر در آن پیدا بود رفت.

در مقابل ساختمان وی سواریک کامیون‌روباز‌که‌با‌پرچم‌های بنگلادش تزیین شده‌بود شد و برای ایراد سخنرانی به‌میدان مسابقات درقلب داکا عزیمت کرد.

طی کردن فاصله پنج کیلو متری فرودگاه تا میدان مسابقات داکا با دشواری زیاد صورت گرفت و از دست صد ها تن ماموران پلیس تقریبا کاری ساخته نبود. ازدحام جمعیت سبب شد که کامیون‌چندین بار متوقف شود.

چنان می‌نمود که کلیه آحادیک میلیون جمعیت داکا برای استقبال از شیخ مجیب به کوچه و خیابان ریخته باشند، از فرودگاه تا میدان مسابقات‌وحتی در کوچه پس‌کوچه های داکا دسته های مردم درحالی که شعار های استقبال باخودحمل می کردند،دیده می شدند. فریاد های زندمباد ، همراه با آوای طبل یک لحظه قطع نمی شد . کامیون حامل مجیب فاصله پنج کیلومتری بین فرودگاه و میدان ورزشی را در بیش‌از یکساعت‌طی کرد کلیه مغاز ه‌ها، ادارات دولتی وشرکت های خصوصی بسته بود زیرا ازیکروز قبل روز ورودمجیب بداکا تعطیل عمومی اعلام شده بود. بسیاری از مردم داکاسراسر دیشب رادر جاده ها و خیابان ها بیدار مانده بودند باین امید که با رزرو کردن‌جای بهتر بتوانندمجیب را از نزدیک به‌بینند.

نطق مجیب

شیخ مجیب آنگاه نطق خود را خطاب به ملت بنگلادش آغاز کرد و گفت ذوالفقار علی بوتو رئیس جمهوری پاکستان غربی از وی خواسته است ارتباطبین پاکستان شرقی و غربی قطع نشود لیکن‌من صریحا بوی‌گفته‌که نه اکنون و نه درآینده هیچ نوع ارتباطی بین بنگلادش و پاکستان غربی وجود نخواهد داشت.لیکن من کینه‌ای از مردم پاکستان غربی بدل ندارم و بعکس سعادت و بهروزی آنان را خواستارم. من سرور و شادمانی زندگی برای آنها آرزو می کنم . بگذار آنها در کشور خود و مادر کشور خود آزاد باشیم لیکن به برزیدنت بوتو اخطار می کنم اگر وی باهمدستی یک قدرت بزرگ دو باره در صددبردگی ما برآید با عکس‌العمل شدید ما مواجه خواهد شدو کلیه اقداماتش خنثی‌خواهد گشت. من به شما مردم بنگال نیز اخطارمی‌کنم. توطئه های بسیاری برضد مادر راه است . پس باید همیشه برای دفاع از آزادی خود درحال آماده‌باش دایم باشید.

اتحاد و همبستگی خودرا حفظ کنید همانطور که در آخرین نطق خود پیش از دستگیری‌ام در همین جا گفتم هرخانه‌ای‌دراین سرزمین، باید بصورت سنگر مدافعه درآید. مسلمانان غیر بنگالی نیز باید اطمینان یابند که از این پس انتقامجویی از آنها متوقف خواهد شد چون اکنون آنها نیز بنگالی هستند.

مجیب آنگاه خطاب به جمعیت گفت آنها که در ماجرا های اخیر چون عمال ستمکاران عمل‌کرده‌اند محاکمه خواهند شد من تقاضای تشکیل یک کمیسیون متشکل از حقوقدانان جهانی برای محاکمه جنایتکاران زمان جنگ را خواهم کرد.

مجیب خطاب به انبوه اجتماع کنندگان که بدقت سخنان وی را گوش میدادند گفت من‌از شما درخواست می کنم. به شمادستور می‌دهم، شما را راهنمائی می کنم نه‌بعنوان رئیس جمهوری شما ، نه بعنوان رهبر شمابلکه‌بعنوان برادر شماکه‌ازامروز هرنوع‌بی‌قانونی باید دربنگلادش موقوف شود.

وقتی مجیب به این جمله که از امروز کشور من یک کشور آزاد است اشاره می کرد ، صدایش آشکارا می لرزید و بشدت دچار هیجان شده بود. بنگال طلایی من، بنگال محبوب من از امروز آزاد است رویای دیرینه من تحقق یافته است.

در پایان این جمله فریاد های جمعیت باردیگر اوج گرفت بطوری که سخنان مجیب شنیده نمی‌شد.

شیخ مجیب گفت بنگلادش درمعنی از میان جهنم عبور کرده و آزادی خودرا بازیافته است. در طی سخنرانی مجیب‌بارها از فرط هیجان بگریه افتاد و لحظاتی نتوانست به سخنان خود ادامه دهد سخنان‌مجیب ۴۰ دقیقه بطول انجامید.

مجیب بخصوص در قسمتی از سخنرانی خود خطاب به پاکستان غربی بشدت دستخوش هیجان شد واشک در چشمانش حلقه زد وی گفت:

« شما میلیونها تن از هموطنان مرا کشتید، به خواهران ومادران ما توهین روا داشتید خانه های بیشماری را سوزاندید. ده میلیون تن از مردم مرا آواره کردید.بااین وجود من نسبت به شما احساس تنفر نمی کنم.شمااستقلال خود را داشته باشیدوبگذارید ماهم‌استقلال خودرا داشته باشیم.

ژنرال یحیی‌خان محاکمه میشود

کراچی ـ مورنینگ نیوز چاپ کراچی در شماره امروز خود تصمیم پرزیدنت بوتو را مبنی بر محاکمه یحیی خان و ژنرال عبدالحمید خان ستوده است . این روزنامه نوشته است : این قبیل اشخاص قابل ترحم و گذشت نیستند و چه در حال و چه در آینده نسبت به این افراد نباید ترحم نشان داده شود . مطلب روزنامه در سرمقاله‌ای تحت عنوان «جرم ژنرال‌ها» به چاپ رسیده است .

این روزنامه نوشته است:ژنرال یحیی‌خان و ژنرال های همدستش مسئول نتایج فاجعه‌بار جنگ هند و پاکستان‌اند و اگر سخنان جورج‌بوش نماینده امریکا در سازمان ملل منطبق با واقعیت باشد ژنرال یحیی‌خان پس‌از حوادث ۲۵ مارس گذشته بهترین فرصت‌وموقعیت را داشت تا با نمایندگان بنگالادش و نمایندگان شیخ‌مجیب مذاکره کند لیکن بعلت پافشاری وی کوشش های آمریکا در راه یافتن راه‌حل مسالمت‌آمیز از طریق گفتگو به شکست انجامید و متعاقب آن تجاوز هند آغاز گردید و یحیی‌خان بدون پیش‌بینی نتایج و عواقب با هند درگیر شد و بی‌آنکه به یک جنگ راستین دست یازد نیمی از کشور را تسلیم دشمن کرد ، از اینروست که یک چنین عمل خیانت‌آمیز باید بدون مجازات نماند تا مایه عبرت فرماندهان آینده شود . این روزنامه نوشته است پرزیدنت بوتو بزودی دستور محاکمه ژنرال یحیی‌خان را صادر میکند.

مجیب و خروج نیروهای هندی

پاریس ـ «لوموند» روزنامه متنفذ چاپ پاریس در شماره امروز خود نوشت که شیخ مجیب الرحمن تنها رهبر پاکستان شرقی است که برخوردار از قدرت و نفوذ بین‌المللی است و می تواند نیرو های‌هندی‌را ازبنگالادش خارج کند .

روزنامه مزبورنوشته است در جبهه داخلی، شیخ‌مجیب می تواند با بکار بردن قدرت و نفوذ خود ، ضرورت‌مذاکره با پرزیدنت بوتو را ـ البته در صورت‌شناسائی بنگالادش به وسیله پاکستان غربی ـ به ملت خود بقبولاند .

لوموند اضافه می کند ، درمورد‌مناسبات‌با هندوستان، شیخ مجیب برغم رهبران‌قبلی عوامی لیگ‌کمتر نفوذ‌هلی‌تو قرار داشتند‌می‌تواند استقلال دولت جدید شبه‌قاره هند را حفظ کند ، زیرا همبستگی بنگالادش و مورد شناسائی قرار گرفتن این دولت بوسیله کشور های دیگر جهان فقط ازطریق‌پیروی کردن‌بنگالادش از یک سیاست عدم وابستگی با هند میسر است .

حمله انتقامی اسرائیل به‌لبنان

خاورمیانه

فرماندهی نیرو های انقلابی فلسطین اعلام‌داشت که نیمه‌شب‌دیشب‌باردیگر یك واحد ازکماندو های فلسطین‌آبادی«المراره» رادرارتفاعات جلیله دوبار به موشك بست هدف این‌حملات ضربت‌زدن به تاسیسات حیاتی دشمن در این منطقه بودو کماندوهای فلسطین توانستند کلیه هدفهای خود را با موشك‌در هم کوبند.

سخنگوی فرماندهی انقلاب فلسطین گفت که دراین حمله به نیرو های دشمن تلفات سنگینی واردآمد و تا چندین‌ساعت آمبولانسها پیوسته در این منطقه دررفت‌و آمدبودند .

فدائیان پس از این عملیات سالم به پایگاه خود بازگشتند.

ناظران سیاسی دربیروت اظهار عقیده کردند که حملات اخیر کماندو های فلسطینی از مرز های لبنان وسوریه به‌شهر ها و دهکده های اسرائیل حمله‌انتقامی شدیدی را از جانب‌نیرو های اسرائیل‌بدنبال خواهدداشت .

طی چند روز اخیر فدائیان فلسطین در خط آتش‌پس‌لبنان‌واسرائیل‌فعالیت‌شدیدی ازخودنشان میدهند در حمله موشکی دیشب به‌تاسیسات‌نظامی شهر « صفاد» خسارات سنگینی‌واردشدوعلاوه براین جنگجویان فلسطینی از مرز های لبنان برای رخنه کردن در داخل سرزمین های اشغالی وعملیات خرابکارانه در داخل خاك‌اسرائیل‌استفاده‌می کنند.

مفسرنظامی رادیواسرائیل در تفسیر حوادث مرزی‌اخیر گفت به تجربه ثابت‌شده است که اسرائیل مدت زیادی عملیات فلسطینی های افراطی را از مرز های لبنان وسوریه تحمل نخواهدکردوبی شك دربرابر حملات فدائیان عکس‌العمل شدیدی نشان خواهدداد.

گزارشهای رسیده از نواحی مرزی لبنان حاکی است‌که در چند روز قبل‌تعداد زیادی از کماندو های فلسطینی‌در منطقه‌ای از جنوب‌لبنان که به «فتح‌لند»معروف شده متمرکز شده‌اند .

اکنون تعداد فلسطینی های مقیم‌لبنان به‌چندین هزارنفر میرسد ظاهرا ارتش‌لبنان به‌اقداماتی برای‌جلوگیری از عملیات کماندو هادرمرزهای اسرائیل دست‌زده‌است ولی نتوانسته‌است‌بطور موثر جلو حملات‌فلسطینی هارابگیرد .

امروزنیرو های اسرائیل در نزدیکی منطقه مرزی «موشاوادالتول » در ارتفاعات جلیله‌سه موشك‌انداز ۱۳۰ میلیمتری پیدا کردند کارشناسان نظامی‌اسرائیل اظهار عقیده می کنند که کماندو های فلسطینی ازاین موشك‌انداز هابرای حمله موشکی‌به شهر «صفاد» استفاده کرده‌اند ظاهرا این موشك‌انداز ها را فلسطینی هاازلبنان‌داخل مرز های اسرائیل کرده‌اند.

حمله به‌پایگاه بمب‌افکن‌ها، سایگون را بشدت نگران کرد

سایگون ـ حمله جسورانه چریک‌های‌کمونیست به‌بزرگترین پایگاه هوائی آمریکا درتایلند هیجان و نگرانی شدیدی در سایگون بوجود آورده است .

اما مقامات وابسته بفرماندهی نیروهای‌ایالات متحده در ویتنام جنوبی از هر گونه توضیحی در باره جزئیات این حمله و اهمیت‌خساراتی که به آن وارد شده است خودداری میکنند.

اصولا چهل و پنج هواپیمای عظیم ب ۵۲ بطور دائم در این پایگاه‌مستقر هستند فاصله‌پایگاه از شهر بانکوک بیش از ۷۰ کیلومتر نیست و شب و روز پیوسته بمب افکن های غول‌پیکر ب ۵۲ در دسته های سه تائی یا چهارتائی برای درهم کوبیدن مواضع کمونیست ها و راه‌های ارتباطی آنها در سه کشور هندوچین : کامبوج ، لائوس و ویتنام بپرواز در می آیند .

هر یک از هواپیما ها سی‌تن بمب با خود حمل‌می کرد یعنی مقدار بمبی که یک هواپیمای «ب ۵۲» حمل می کند پانزده برابربمبی‌است‌که یک هواپیمای تاکتیکی چون هواپیمای فانتوم روی هدف می ریزد .

هواپیما های «ب ۵۲» در ارتفاع بسیار زیاد پرواز می ـ کنند ودربمبارانهای هوائی‌کاملا آسیب ناپذیر هستند .

این‌هواپیما ها بمب های‌خود را در ارتفاع سیزده هزار متری با نشانه‌گیری حیرت‌انگیز فرو میریزند .

از اینجا است که حمله به پایگاه این هواپیما ها نگرانی شدیدی‌در میان مقامات‌آمریکائی و ویتنام جنوبی بوجود آورده است .

گفته میشود که در جریان این‌حمله‌به‌چهارهواپیمای ب ۵۲ به‌شدت‌آسیب وارد آمده است .

نیروهای پانت‌لائو در جبهه‌های جنگ لائوس سربازان دولتی را تحت فشار شدید قرار داده‌اند.

گزارشهای رسیده از وین‌نیان حاکی است که بیش از دو هزار نفر از قوای‌دولتی از ظهر روز دوشنبه در منطقه «بان‌نیک» در۳۲ کیلومتری شرق شهر «پاکس» محاصره شده‌اند.

هواپیماهای شکاری نیرو های لائوس و جنگنده‌های امریکائی با بمباران مواضع کمونیستها از نیروهای دولتی پشتیبانی میکنند و باانیکه در جریان این بمبارانها صدها نفر از سربازان ویتنام شمالی کشته شده‌اند معذالک از فشار کمونیستهاکاسته نشده است. نیروهای ویتنام شمالی با آتش توپخانه سنگین و آتشبار های ضد هوائی به حملات هواپیماهای آمریکائی و لائوسی پاسخ میدهند یک مقام مطلع نظامی اظهارداشت که‌در سه‌روزاخیر چندین هواپیمای امریکائی و لائوسی سرنگون شده است.

در شمال لائوس‌نیزاوضاع بسیار وخیم است . در این منطقه‌کماندو های ویتنام شمالی توانسته‌اند به خطوط دفاعی نیروهای دولتی و اطراف فرودگاه رخنه کنند.

در واشنگتن مقامات امریکائی اعتراف کردند که اوضاع درمناطق شمالی لائوس «دشوار» شده و انتظار میرود طی روزهای آینده نبردهای فوق‌العاده شدید دراین منطقه درگیر شود.

حرکت ناو اینتر پرایز

واشنگتن ـ سخنگوی‌وزارت دفاع امریکا گفت‌ناوهواپیمابر (اینترپرایز) و ۸واحد جنگی از ناوگان هفتم امریکا که از یکماه قبل در اقیانوس هند مستقر شده بودند این منطقه را ترک گفته‌اند و اکنون در آبهای چین‌لنگر انداخته‌اند.

این واحد جنگی در جریان جنگ شبه قاره هند از خلیج تونکن به خلیج بنگال اعزام شده بود .

سرطان مارشال « چن یی» را کشت

هنگ‌کنگ ـ رادیوپکن گزارش داد که مارشال «چن‌یی»وزیر امور خارجه سابق چین در ۷۱ سالگی بدرود زندگی‌گفت. در مراسمی که بیادبود چن‌یی برگزار شد مائوتسه تونگ ، چوئن‌لای‌نخست وزیروگروهی از رهبران چین شرکت داشتند .

خبرگزاری چین جدید در گزارش خود نوشته است که «چن‌یی» براثر بیماری‌سرطان درگذشته و جسد وی در گورستان «پاپاوشان» که‌مزار انقلابیون چین است به خاک سپرده شده است .

عمر سقاف وزیر خارجه عربستان سعودی که برای‌انجام مذاکرات مهمی وارد پاریس شده باموریس شومان وزیر خارجه اینکشور ملاقات و مذاکره کرددرمذاکرات‌ایندو دیپلمات بحران خاورمیانه ، و مسائل مورد علاقه دو کشور مطرح شد . در عکس شومان‌و سقاف در یک ضیافت نهار دیده میشوند.

عکس رادیوئی اطلاعات

تظاهرات دست‌راستی‌ها در بیروت

بیروت ـ امروز در بیروت فالانژهای لبنان و اعضای حزب ناسیونال لیبرال به عنوان اعتراض به کنگره حزب کمونیست لبنان دست به تظاهرات زدند .

رهبری فالانژ های لبنان را «پیرجمائیل» بعهده داردوکامیل‌شمعون رئیس‌جمهوری سابق‌نیز حزب ناسیونال‌لیبرال را رهبری می کند . این‌دوسازمان سیاسی به شدت با تشکیل کنگره حزب کمونیست در لبنان که دیروز به کار خود پایان داد مخالف بودند .

تظاهر کنندگان که بیشتر آنها را دانش آموزان تشکیل میدادند از یکی از محله های حومه شهر بحرکت درآمده و در خیابان های اصلی شهر رژه رفتند در شعار هائی که تظاهر کنندگان با خود حمل‌می‌کردند به حوادث‌مجارستان و چکسلواکی اشاره شده بود

آنها همچنین درخواست میکردند که حزب کمونیست در لبنان غیر قانونی اعلام شود .

انتقام خون وصفی‌التل

بیروت ـ جبهه خلق برای آزادی فلسطین وابسته به «جرج‌حبش» اعلام داشت که هشت نفر از ماموران‌سرویس های اطلاعاتی اردن برای‌قتل رهبران‌سازمان‌مقاومت‌فلسطین وارد بیروت شده‌اند .

دفتر جبهه خلق که نام هشت مامور اردنی را فاش کرده افزوده‌است که‌این‌هشت نفر از جانب «محمدتل» به لبنان فرستاده شده‌اند تاانتقام خون‌برادرش وصفی‌تل‌نخست وزیر مقتول اردن راازرهبران فلسطین بگیرند .

محمود ریاض در ابوظبی

ابوظبی ـ محمود ریاض وزیر امور خارجه‌مصر که‌درجریان دیدار خود از کشور های ساحلی‌خلیج‌فارس‌وارد‌ابوظبی شده است با شیخ زاید بن سلطان آل‌نهیان رئیس‌کشور امارات عربی متحده ملاقات‌و گفتگو کرد .

یک مقام رسمی درابوظبی اظهار داشت اوضاع جهان عرب مسائل مربوط به منطقه خلیج فارس و روابط مصر با کشور امارات عربی‌متحده از جمله مسائلی بود که در مذاکرات ریاض و شیخ زاید مورد بررسی قرار گرفت .

بنیاد فرهنگ ایران
ترجمه تقویم الضحی
ترجمه دکتر علاءالدین موسوی
۴۰ ریال
محل فروش ـ وصال شیرازی شماره ۱۰۲

پسر بچه‌ای ۳۲ میلیون تومان رار بود

نیویورک ـ امروز یک پسربچه ۱۴ساله ۳۲میلیون‌تومان‌پول‌را از چنگ مرد ۶۲ ساله‌ای در نیویورک ربود وبا یک اتومبیل که منتظر او بود فرار کرد .

مرد ۶۲ ساله که «پادوی»یک شرکت بزرگ تجارتی به نام «یونایتداستیتس‌فراست‌کمپانی» است بدستور مدیران خود به بانک فدرال در نیویورک‌مراجعه کرد و مبلغ ۳۲ میلیون تومان پول را که بصورت چک‌واوراق بهادار‌بود دریافت کرد وهنگامی که میخواست آنها را درکیف خود جای دهد پسر بچه‌ای‌آنها را ربود و فرار کرد. بلافاصله صدای آژیرهای بانک بصدا در آمد ولی پسر بچه ۱۴ ساله با یک اتومبیل که شخص دیگری آن را میراند فرار کرد پلیس گفت این پسربچه از فاصله‌زیادی این مرد را تعقیب میکرده‌است.

کنفرانس همبستگی ملل آسیا و افریقاتشکیل‌شد

قاهره ـ پنجمین کنفرانس همبستگی کشور های آسیائی‌و افریقائی‌باشرکت نمایندگان۶۰ کشور بایمام پرزیدنت‌انور ـ السادات در قاهره گشایش‌یافت.

رئیس‌جمهوری مصر در پیام خود که توسط رئیس کنفرانس قرائت‌شد سیاست‌امریکا را در جنوب شرقی آسیامحکوم کرده وتاکید نموده‌است که مصر به مبارزه علیه توطئه صهیونیسم‌و امپریالیسم ادامه خواهد داد.

محمود فوزی نخست‌وزیر جمهوری عربی‌مصرنیز‌درنخستین جلسه کنفرانس شرکت‌داشت.

نخستین مسئله‌ای که مورد بررسی کنفرانس قرار خواهد گرفت مسئله نمایندگی کشور جدیدا التاسیس‌بنگالادش است .

بنگالادش‌پنج‌ناظر برای‌شرکت در کنفرانس به قاهره اعزام داشته‌است.

هیئت نمایندگی‌بنگالادش به ریاست «ملازال» اصرار دارد که به‌عنوان‌نمایندگان‌یك‌کشور مستقل در‌کنفرانس‌شرکت کند ولی نماینده پاکستان با حضور این عده در جلسات کنفرانس خواه به عنوان نمایندگان بنگالادش‌وخواه‌نمایندگان‌حزب عوامی لیك مخالف‌است.

نمایندگان پاکستان تهدید کرده‌اند که‌اگرهیئت‌نمایندگی بنگالادش دراین‌اجتماع شرکت کند جلسه کنفرانس را ترك خواهند گفت .

نماینده هند نیز بنوبه خود تهدید کرده‌است که اگر نمایندگان بنگالادش به جلسات کنفرانس پذیرفته نشوند هیئت نمایندگی هند بعنوان اعتراض از جلسه خارج‌خواهدشد قرار است کنفرانس‌تصمیم‌خود را در این‌باره امروز اتخاذ کند.

پس از آن نمایندگان ۶ کشور به‌بررسی‌برنامه کنفرانس‌خواهند پرداخت.

سیاست‌امریکا در جنوب‌شرقی آسیا وروش ضد فلسطینی آنها درخاورمیانه و مسئله اشغال سرزمین های‌عربی ، مبارزه علیه استعمار پرتغال ،اسپانیا،فرانسه، اوضاع افریقای جنوبی تهدید امپریالیست ها در گینه ازجمله مسائلی‌است که در دستور کار کنفرانس گنجانده شده‌است . گفتگو های‌کنفرانس چهارروز طول خواهد کشید .

کنفرانس همبستگی کشور های آسیائی و آفریقائی‌تاکنون‌هیچگونه راه حلی برای مسئله نمایندگی بنگالادش‌پیدانکرده است.نمایندگان بنگالادش که معلوم نیست چگونه توانسته بودند کارتهائی به نام «نماینده بنگالادش» به دست‌آورند در راهروهای کنفرانس و در جلسه علنی اعلام داشتند که کنفرانس آنها را به عنوان هیئت نمایندگی بنگالادش پذیرفته است.

«یوسف صبائی» دبیر کنفرانس‌که ظاهرا از قضایابی‌اطلاع بوددستور داد که کارتهای اعضای هیئت نمایندگی بنگالادش را گرفته و بجای آن کارتهائی که روی آنها تنها کلمه «داکا» نوشته شده‌باشد به آنها بدهند . ولی نمایندگان پاکستان که سخت دچار خشم‌شده بودند به عنوان اعتراض از جلسه خارج شدند و دیگر حاضر نشدند در مذاکرات شرکت کنند.

دولت‌لیبی اعلام داشت که به‌علت حضورنمایندگان بنگالادش‌کنفرانس همبستگی کشورهای آسیائی و افریقائی را تحریم کرده است.

مؤسسه انتشارات امیرکبیر
پاسخگوی بسیاری از پرسشهای شما در بارهٔ علم
شیمی
شگفتیهای شیمی
به زبانی ساده و شیرین علم شیمی را بیان می کند

اخبار کوتاه جهان

۵۰۰ تومان برای سر یك گرگ

بلگراد ـ گله های گرگ بر اثر سرمای شدید یوگوسلاوی از مناطق کوهستانی به منطقه «کلاجان» در «بستی» هجوم آورده و ترس و وحشت شدیدی در میان مردم ایجادکرده‌اند.

گرگهای گرسنه شبانه به دهکده و شهرها حمله کرده گوسفندان را از هم میدرند .

گرگها در دسته های پنج شش تائی حمله میکنند و با اینکه برای سر هر یک گرگ (پانصد تومان) جایزه تعیین شده است هیچیک از شکارچیان جرات شکار این گرگها رانکرده‌اند.

حکومت رئیس جمهوری در ایالت بهار

دهلی‌نو ـ به توصیه فرماندار ایالت هند شرقی«بهار» از امروز زیر حکومت‌مستقیم ریاست جمهوری هند قرار گرفت و بدنبال صدور فرمان مخصوص در این مورد ، دولت محلی استعفاء داد .

«بهار» پنجمین ایالت از هیجده ایالت هندی است که از انتخابات ملی ماه مارس گذشته به اینطرف زیر حکومت مستقیم ریاست جمهوری هند قرار می گیرد ، علت اقدام فرماندار بهار ، هنوز معلوم نشده است .

ایالت بهار پیش‌از این تحت نظر دولت موتلفه حزب کنگره بانو گاندی اداره می شده است .

تائید حکم اعدام

آنکارا ـ دادگاه عالی ترکیه حکم اعدام سه نفر از مسئولان «ارتش آزادی‌بخش» ترکیه را تائید کرد دادگاه عالی «دنیزگزمیش» یوسف اصلان و حسین‌جایان را درتلاش برای واژگون کردن رژیم پارلمانی وبرقراری یک رژیم مارکسیستی درترکیه متهم شناخت .

درعوض دادگاه عالی حکم اعدام پانزده نفر دیگر از متهمان را که روز ۹ اکتبر توسط دادگاه نظامی آنکارا محکوم بمرك شده بودند لغو کرد . حکم اعدام‌پنج نفر از این عده به حبس ابد تبدیل شد و ده نفر دیگر به پانزده سال زندان محکوم شدند .

تقاضاهای چین از نیکسون

واشنگتن ـ تقاضا هائی که چوئن‌لای قصد دارد هنگام سفر نیکسون به پکن از او بعمل آورد آمریکائیها را حیرت زده کرده است ، نشریه اخبار آمریکا و گزارشهای جهان در این زمینه نوشته است که چین کمونیست هنگام سفر نیکسون از او خواهد خواست که قرارداد امنیت سال ۱۹۵۴ آمریکا و تایوان لغو شود و رسما اعلام کند که تایوان جزئی از خاک چین است . همکاران نیکسون میگویند که او این تقاضاها را نخواهد پذیرفت .

کلی وارد بیروت شد

محمدعلی قهرمان جهان بوکس درسنگین وزن دیشب از کویت وارد بیروت شد و از طرف وزیر فرهنك لبنان و گروهی از مردم این کشور مورد استقبال قرار گرفت محمدعلی که قرار است چهل و هشت ساعت دربیروت اقامت‌کندضمن سخنان کوتاهی از اینکه برای نخستین‌بار از کشور لبنان دیدن میکند اظهار خوشوقتی کرد وگفت هدف دیدار وی از کشور ها آشنائی بابرادران‌مسلمان بمنظور تقویت روابط بین‌مسلمانان سیاه پوست آمریکا و مسلمانان این منطقه است . محمدعلی درپایان گفت که هنوز خیال کناره گیری از حرفه مشت‌زنی را ندارد و شش ماه دیگر باجوفریزر دریك مسابقه بوکس زورآزمائی خواهد کرد .

شدیدترین انفجار خورشیدی

واشنگتن ـ برای نخستین‌بار دانشمندان امریکائی باکمك دستگاه‌هایی‌ك ماه مصنوعی هواشناسی شدیدترین انفجار های خورشید را مشاهده کردند .

دکترریچارد «نوسی»عضوآزمایشگاه مرکز تجسسات نیروی دریائی امریکا گفت قدرت انفجاری که چند روز قبل‌درکره خورشید روی داد و ماهواره «او . اس . او» امریکا از آن عکس برداری کرد معادل قدرت تخریبی یکصد میلیون بمب هیدروژنی بود .

نیروی برقی که این انفجار بوجود آورد میتوانست برای یك میلیون سال مصرف برق ایالات متحده را تامین کند

هیچ یك از رصدخانه های زمینی نتوانسته‌اند این انفجار را مشاهده کنند .

زدوخورد پلیس وسیاهپوستان

نیویورك ـ درنخستین برخورد بین پلیس امریکا و تظاهر کنندگان سیاه پوست که درسال نو مسیحی در ایالت لوئیزیاناروی داد چهار نفر کشته شدند و بیست نفر دیگر زخمی گردیدند .

دراین زدوخورد ها که هنوز علت آن معلوم نشده معاون کلانتر و دو جوان سیاه‌پوست کشته شدند.

درمحافل وابسته به پلیس شایع است که عامل این حوادث سیاه پوستان مسلمان خارجی هستند آنها در خیابان ها جلو رفت و آمد وسائل نقلیه را گرفتند و هنگامی که پلیس درصدد پراکنده کردن آنها برآمد سیاه پوستان بروی آنها آتش گشودند . پلیس پس‌از این زدوخورد درمحله سیاه‌پوست‌نشین‌مقررات منع‌عبورومرور اعلام کرد و هشتصدنفرازافرادگارد ملی به کمك‌ماموران پلیس آمده و محله را محاصره کردند .

کلاسهای انگلیسی انجمن‌ایران وآمریکا

ثبت‌نام برای دوره آینده کلاسهای فشرده و روزی یکساعت در تاریخ چهارشنبه بیست و دوم دیماه جاری برای دانشجویان قدیم و پنجشنبه بیست و سوم برای داوطلبان جدید از ساعت نه صبح الی یک و نیم بعد از ظهر انجام خواهد شد .

امتحان تعیین کلاس برای داوطلبان جدید پنجشنبه های هرهفته بعمل می‌آید .

نشانی ـ خیابان وصال شیرازی شماره ۷۵ تلفن ۴۷۴۳۸
۱ ـ ۳ آ ـ ۷۱۵۹۸

اطلاعیه
(قابل توجه دانشجویان)
کتاب اقتصاد (جلد اول) اثر پل ساموئلسن
ترجمه دکترحسین پیرنیا، تجدید چاپ شده ودرفروشگاههای سازمان فروش بنگاه ترجمه ونشر کتاب بشرح ذیل آماده برای پخش می‌باشد.
✿ ساختمان بنیادپهلوی، خیابان پهلوی نرسیده‌بمیدان ولیعهد
✿ خیابان شاهرضا مقابل دانشگاه تهران
✿ خیابان سپهبدزاهدی ـ شماره ۱۰۲ تلفن ۳-۸۲۶۱۰۱
✿ خیابان شاه نرسیده به شیخ هادی فروشگاه شماره ۴

مجموعه قوانین ومقررات
پزشکی ـ دارویی ـ درمانی
مواد خوراکی وبهداشتی وآرایشی
کتابفروشی گنج دانش ـ باب همایون

سارقین گفتند اگر تکان بخورید کشته میشوید

بقیه از صفحه ۲۲

پیدا میکند . یکی از سارقین، ناگهان متوجه سربازی می‌شود که ازان طرف می‌دویدند است سارق مسلح بدون درنگ آتش را روی سرباز میخشاید و اورا از پای درمی‌آورد . خبرنگار روزنامه اطلاعات گزارش‌داد:

ـ چندمترپائین‌تر ازساختمان بانک‌هنوز لکه‌های خون‌ابراهیم پاپری مقدم ، برکف‌خیابان‌باقی مانده است . سرباز شهید که از آن محل عبور میکرده ، با خود اسلحه بهمراه نداشته و از پشت سرهدف گلوله‌سارقین قرار گرفته است .

دربانک چه خبر بود

پا به پای عملیات سارقین در بیرون بانک ، عملیات بقیه سارقین در درون بانک نیز ادامه پیدا می‌کند . درحالی‌که چند سارق براطراف بانک مسلط بوده‌اند ، دیگر سارقین داخل‌بانک‌می‌شوند . محمدعلی نشید ، رئیس شعبه که گفته می‌شود یک ماه از تصدی او درین مقام بیشتر نمی‌گذرد ، سعی میکند با وسائلی که در اختیار داشته است ، اعلام خطر کند . این اقدام شجاعانه رئیس وظیفه شناس بانک از نگاه تیزبین و بیرحم سارقین مسلح ، پنهان نمی‌ماند . یکی از سارقین و جانیتکاران ، با بیرحمی‌آتش را بروی‌محمدعلی نشید می‌گشاید و اورا از پای درمی‌آورد . با قتل محمدعلی نشید . دیگر کارکنان بانک در می‌یابند که سارقین رحم نمی‌شناسند و برای آنان قتل و کشتار اهمیتی ندارد .

سارقین بدون توجه به پیکر غرقه در خون رئیس شعبه، به سوی‌صندوق بانک هجومیبرند آنها دیگر برای گرفتن کلید صندوق درنگ نمی‌کنند و با شلیک گلوله ، قفل صندوق را ازهم‌می‌پاشند . دقایق به‌سرعت میگذشته است وسارقین‌آن‌قدر عجله داشته‌اند که اسکناسهای مسروقه را دوان دوان بیرون میبرند در حالی‌که مقداری از اسکناسها (بنا به اطلاعیه‌بانک یکهزار ریال) بروی کف زمین ریخته میشود .

صدای گلوله‌ها

ماجری را از زبان یک شاهد دیگرودنبال کنیم. محمدرضاشهبازی که ساکن‌یکی‌از آپارتمانهای‌نزدیک بانک ملی ایران‌شعبه صفویه‌است، گفت :

ـ من اتومبیلم‌رادر بالای‌چهارراه پارک کردم و پایین آمدم تا بمغازه بروم . وقتی ازاتومبیل پیاده شدم، صدای شلیک گلوله‌و تیراندازی را شنیدم . در چند قدمی من مردی که کلاه پوستی سیاه بسر داشتو دو اسلحه گرم‌دردستش دیده‌میشد به طرف سربازی که در نزدیکی بانک بود تیراندازی‌کرد . درمقابل چشمان من ، سرباز بیچاره فریاد دردآلود بلندی کشید و به زمین افتاد.

محمد رضا شهبازی که عرق پیشانیش را پر کرده بود ،ادامه داد:

ـ آن قدر ترسیده بودم که به پشت اتومبیلم پریدم . اما یکی از سارقین ، همان که گفتم کلاه پوستی سیاه بسر داشت ، مرا دید . او دوان دوان به طرف من آمد و درحالی که لوله یکی از دو اسلحه‌اش را به طرف مغز من گرفته بود ، فریاد کشید : «اینجا چه کار میکنی ؟» من نتوانستم جوابی بدهم ! او سئوال خود را تکرار کرد و من جوابدادم : «من مینرسم ... مینرسم !»...

محمد رضاشهبازی به دشواری آب دهانش را فروداد و پس ازان که نفسی تازه کرد ، ادامه داد :

ـ من در آن لحظه مرگ را به چشم دیدم . درست مثل آن بود که مرگ بالای شرم ایستاده است. هرکس در چنین شرائطی باشد ، آن چنان دستپاچه میشود که نمیداند چه کار باید بکند . من هرآن انتظار داشتم که مرد کلاه پوستی بسر ، ماشه را بکشد . او دستور داد : «بلند شو ! دستهایت را بکدار روی‌سرت!جلو بیفت !»... من بلند شدم و دستور سارق را انجام دادم . او لوله اسلحه‌اش را به پهلوی من فرو برد و مرا به جلو هل داد . درین موقع یکی دیگر از سارقین نیز چند نفر را به جلو انداخته و بطرف مغازه عبدالله خان بقال میبرد . من هنوز جای لوله اسلحه را بر پهلویم‌حس میکنم . آن لحظه‌ها هرگز از یادم نخواهد رفت . بیچاره آن‌سرباز.. من دیدم که چه طوراورا بیرحمانه کشتند . من با چشم خودم دیدمکه از سر و صورت‌پاسبان گارد خون می‌چکد . هنوز صدای ناله او در گوش من است که فریاد میزد : «نزدها ! نباید گذاشت شما فرار کنید ...»

فقط ۱۵ دقیقه

از گفته‌های‌شاهدین چنین‌برمیاید که تمام حوادث و عملیات سرقت بانک ملی ایران ـ شعبه صفویه ـ چند دقیقه بیشتر به طول نیانجامیده است . سارقین از آغاز عملیات تاپایان آن به مدت پانزده دقیقه محل حادثه را بزور اسلحه دراختیار گرفته بودند . آنهابرای ترساندن مردم . چندبار به طرف پنجره‌ها و مغازه‌ها تیراندازی کردند . گروهی که از پنجره‌های طبقه دوم ساختمان روبروی بانک حادثه را نظاره میکرده‌اند، گفتند: «سارقین با دیدن ما ، به سوی در ودیوارها شلیک کردند تا مارا عقب برانند .

هدف سارقین این بوده است که حتی‌المقدور تعدادکمی شاهدحادثه باشند.

علی اکبر صدرایی یکی از کسبه نزدیک به محل حادثه ، لحظه به لحظه ماجری را به یاد دارد . او گفت:

ـ من قیافه یکی ازسارقین را دیدم . قیافه او تا عمر دارم از یادم نخواهد رفت . کمی ازساعت شش گذشته بود که با بلند شدن صدای تیراندازی از مغازه به بیرون دویدم . با یک نگاه فهمیدم که ماجری ازچه قرار است. یک سارق در حالی که دو سه نفر را به جلو انداخته بود ، به طرف مغازه من آمد و سارق دیگر نیز یک سرباز را در نزدیکی بانک به گلوله بست . ما وحشتزده‌به داخل مغازه پناه بردیم و سارقین برای بیشتر ترساندن ما چندبار شلیک کردند . نگاه کنید آقا ! این جای یکی ازگلوله‌ها است که روی بدنه یخچال باقی مانده .

علی‌اکبر صدرایی اضافه کرد:

ـ من وقتی فهمیدم که رئیس بانک را کشته‌اند، جگرم کباب‌شد. آقا حتما این را بنویسید که‌مرحوم «نشید» مردنازنینی بود و همه اهالی محل‌کما او سروکارداشتند، به او علاقه‌مند بودند . من هنوز نمیتوانم‌باور کنم که رئیس بانکرا کشته باشند. آقا مرحوم نشید ، هفت بچه دارد ...

پاسبان مجروح حادثه را به یاد نداشت

خبرنگاران حوادث روزنامه اطلاعات ، پس از گفتوگو با شهود حادثه ، بیدرنگ رهسپار بیمارستان شهربانی شدند تا گوشه‌ی از حادثه خونین بعد از ظهر یکشنبه گذشته را از زبان پاسبان مجروح ـ اللهوردی‌رحیمی ـ گزارش کنند.

کوشش خبرنگاران‌روزنامه‌اطلاعات برای گفتوگو با پاسبان مجروح، صبح دیروز به جایی نرسید زیرا اللهوردی رحیمی چنان آسیب‌دیده بود که چیزی را به یاد نمی‌آورد. خبرنگاران ما گزارش دادند:

ـ سارقین ضربات سنگینی بسر پاسبان رحیمی وارد آورده‌اند . این ضربات فرق‌سرپاسبان رحیمی را شکافته است بطوری‌که احتمال خونریزی مغزی برای او میرود . پاسبان رحیمی در جواب این سئوال که حادثه چگونه رخداد ، گفت : «من اصلا یادم نیست. هیچ چیز را به یاد ندارم . فقط میدانم که فرق سرم شکافته شده است . حالا هم که اینجا هستم ...»

پاسبان الله وردی به یاد می آورد !

سرپاسبان رحیمی را که دریکی از اتاقهای طبقه دوم بیمارستان شهربانی تهران بستری است، باند پیچی کرده بودند و از حالات او کاملا معلوم بود که نمیتواند حادثه را بیاد آورد . او را در شرائطی به بیمارستان آوردند که در حال اغماء بسر میبرد و غرق درخون بود. پزشکان‌به سرعت عملیات‌خود را برای نجات پاسبان اللهوردی رحیمی ازمرگ آغاز کردند . او وقتی که بهوش آمد تا مدتی اصلا قادر به تکلم نبود و نمیتوانست به پرسشهای خبرنگاران پاسخ گوید.

بعد از ظهر دیروز حال پاسبان اللهوردی رحیمی که بیست سال داردواهل‌مراغه‌است، کم‌کم‌روبه بهبود رفت‌و بتدریج‌توانست آن‌چه از یاد برده بود، به خاطر آورد . خبرنگار حوادث روزنامه اطلاعات گزارش داد:

ـ باردیگر که به دیدار پاسبان مجروح رفتیم حال او رو به بهبودی بود ولی با این حال بازهم بدشواری میتوانست‌حرف بزند .او به من گفت:

« من بیست سال دارم . اهل مراغه‌ام . سه ماه بیشتر نمیگذرد که پاسبان شده‌ام . در تهران‌هیچ کس را ندارم . خودم تک و تنها هستم . از سه ماه پیش پاسبان شدم و حالا درکلانتری یوسف‌آباد خدمت میکنم .»

محافظت از دوبانک

پاسبان مجروح که کلمات رابریده بریده ادا میکرد ، ادامه داد:

« وظیفه من محافظت از شعبه های دو بانک صادرات و ملی‌بود. صبح از ساعت هشت تا یک بعد از ظهر شعبه بانک صادرات را محافظت میکردم و بعد از ظهرها، از ساعت چهار تا هفت ، کارم نگهبانی از شعبه بانک ملی در خیابان انتصاریه بود.»

اللهوردی رحیمی پاسبان مجروح در جواب این سئوال که حادثه چگونه رخداد ، گفت:

«یکمرتبه صدای تیراندازی به گوشم خورد . نگاه که کردم ،دیدم صدا از طرف بانک است و چند نفر را دیدم که باسرعت به داخل بانک دویدند . دست به اسلحه‌ام بردم اما درست در همین موقع سوزشی در سرم حس کردم. تمام بدنم تیر کشید. ضربه چنان‌سنگین بود که دیگر چیزی نفهمیدم و به سر بزمین خوردم . من نفهمیدم‌که سرباز وظیفه را چه طور کشتند . حتما عده آنهاخیلی بوده است .»

اسلحه مرا بدهید!

پاسبان اللهوردی رحیمی ،دنباله ماجری را این طور گرفت:

ـ وقتی به خود آمدم ، هنوز سرگیجه داشتم . صورتم از خون پر شده بود. بی‌اختیار فریاد کشیدم : «اسلحه‌ام .. اسلحه مرا بدهید . شما دزدید .نباید فرار کنید ...» که آنها چند ضربه‌دیگر به سرم کوبیدند . از سرم شروشر خون میریخت و مرا به طرف یک مغازه خواربار فروشی میکشیدند. دیگر هیچ چیز را بیاد ندارم . من وقتی چشم باز کردم که خود را روی تخت بیمارستان ، توی‌همین اتاق دیده‌وتا مدتی اصلانمیتوانستم حرف بزنم.

آقای غلامرضا مدارائی‌تحویلدار بانک(نفردوم سمت راست) جریان‌حمله سارقین مسلح را به بانک برای خبرنگار اطلاعات تعریف‌می‌کند . در طرفین وی منوچهرو منصور فرزندان مرحوم نشید نشسته‌اند .

اظهارات تحویلدار بانک

آقای‌غلامرضا مدارائی‌تحویلدار بانک ملی شعبه صفویه درمورد حادثه سرقت و قتل رئیس این بانک آقای نشید ، به‌خبرنگار ما اظهار داشت :

ساعت۶ و چند دقیقه‌پریروز من‌از خیابان صدای تیراندازی شنیدم و تا آمدم از جای خودم بلند شوم‌که۵ نفر مسلح وارد بانک‌شدند و ما را تهدید کردند و گفتند اگر کوچکترین حرکتی کنید کشته میشوید .

آنها سپس به طرف آقای نشید رفتند و از او خواستند که موجودی صندوق را تحویل دهدهنوز آقای نشیددر تردید بود که بسوی او تیراندازی کردند و او را ازپای درآوردند آنها سپس موجودی صندوق را برداشتند و فرار کردند .

پس‌از خروج از بانک آنها چند تیرهوائی‌دیگر شلیک‌کردند وهمه‌این جریانات بیش از چند دقیقه طول نکشیدوپس‌از رفتن آنها ما بسراغ آقای نشید رفتیم ، دیگر رمقی نداشت . به خیابان آمدیم در ۱۰ ـ ۱۵ قدمی بانک‌جنازه‌یک سربازروی زمین افتاده بود و یک پاسبان نیز مجروح شده بود و معلوم شد که سارقین قبل‌از ورود به بانک به سوی سرباز و پاسبان تیراندازی کرده بودند .

این همسر مرحوم نشید است . خوب به چهره او بنگرید تا غمدردی را که روی آن نشسته احساس کنید.

درخانواده مرحوم نشید

خبرنگار ما که دیروز به خانه مرحوم نشید رفت و با فرزندان و بستگان او صحبت کرد گزارش داده است :

آقای منوچهر نشید پسر ارشد آقای نشید گفت : من سپاهی ترویج‌هستم‌بعد ازمراسم صبحگاه فرمانده به من اطلاع داد که هرچه زودتر بمنزلمان بروم من به منزل آمدم و در اینجا از جریان حادثه با خبر شدم .

آقای ابراهیم افتخاری‌رئیس حسابداری آموزش و پرورش شوش‌وبرادر همسر آقای نشید درمورد این حادثه اظهار داشت: شبهابه بانک محل کار آقای نشید میرفتم‌وپس‌از تعطیل شدن بانک به اتفاق به منزل می آمدیم.شب حادثه در صدقدمی بانک که رسیدم صدای گلوله شنیدیم ، ولی نتوانستم‌بفهمم که صدا از کجا است .

به بانک رفتم و باجنازه‌آقای نشید روبرو شدم بااینکه گمان نمیرفت زنده باشد معذلک با کمک‌چندنفر او را به بیمارستان رسانیدم‌ودوبارمبه بانک بازگشتم که‌دیدم مامورین مشغول‌بازرسی و تحقیقات هستند . این جریان تاساعت ۹ شب طول کشید.

بعداز آن ، به منزل آقای نشید رفتم و به خواهرم گفتم که نشید بااتومبیل تصادفکرده و اورا به بیمارستان برده‌ام .

خواهرم وفرزندانش میخواستند شبانه به بیمارستان بروند ، ولی من آنها را راضی کردمکه تاصبح صبر کنند و بالاخره خانواده آقای‌نشید به بیمارستان رفتند و از جریان قتل او آگاه شدند .

پدر خوبی بود

منصور نشید فرزند دیگر مرحوم نشید اظهار داشت :

شب حادثه ابراهیم افتخاری دائی ما به‌تنهائی به منزل‌آمد، تعجب کردیم ، زیرا او هرشب بابدرم از بانک به منزل‌می‌آمد دائی سخت ناراحت به نظر میرسید ، علت‌راجویا شدیم اظهارداشت پدرتان با اتومبیل تصادف کرد ومن او را به بیمارستان بردم .

خواستیم شبانه به بیمارستان برویم ، ولی دائی مانع شد و گفت : جراحان توصیه کرده‌اند کسی نیاید، فرداصبح به اتفاق میرویم.

صبح به بیمارستان رفتیم به ما اطلاع دادند که‌پدرمان فوت کرده‌استو از آنجا به پزشک قانونی رفتیم .

تاآینجا ما نمیدانستیم که پدرمان کشته‌اند ، بلکه تصور می کردیم که در نتیجه تصادف با ماشین جان سپرده است.

مهرداد پسر ۳ ۱ساله مرحوم نشید در حالی که به شدت‌می‌گریست گفت من نمیدانم که چرا پدرم را کشتند ، اوپدری خوب ، مردی‌وظیفه شناس و وطن‌پرست بود .

از مرحوم نشید ۷ فرزند به اسامی : اشرف۲۰ساله،منوچهر ۱۹ساله ، منصور ۱۷ساله،شهلا ۱۵ساله، مهرداد ۱۳ساله ، مینو ۱۰ساله‌و مژگان ۵ساله باقی مانده‌است.

تلویزیون
بر
جام جهان نما
مجهز به ماسک مخصوص
که چشم‌ها را خسته نمیکند

از فردا صبح درسینما ایفل
جفری هورن ـ فرناندو سانچو
در فیلم سینما سکوپ و رنگی
سه انتقامجو

برجسته ترین شاهکارهای سینمای امریکا در
فستیوال فیلمهای ۷۰ میلیمتری
ازصبح پنجشنبه فقط در
سینما پلازا
به آگهی فرداشب توجه فرمائید

خبر داغ و پر منفعت
خانمهای عزیز
پولتان را در دیماه خرج نکنید تا سود
سرشاری دربهمن ماه نصیبتان شود .

دیگر از حوادث گاز وحشت نکنید

پرسی‌گاز که همیشه پیشرو صنایع گاز در ایران بوده است افتخار دارد که دستگاههای ایمنی جدیدی را که از آخرین پدیده‌های صنعت گاز میباشد ، همراه با اجاقهای‌جدید ومجهزخود دراختیارهم‌میهنان‌گرامی قرار دهد .

آمار نشان داده‌استکه بسیاری از حوادث ناشی ازگاز بعلت‌شیطنت کودکان و بعلت‌سهل‌انگاری یافراموشکاری بزرگترها است.اینك ، مهندسان و متخصصان شرکت سهامی صنایع‌لوازم خانگی آردل ـ سازنده محصولات پرسی‌گاز ـ پس‌ازبررسی‌های‌دقیق و کوششهای‌فراوان، موفق شده‌اندراین دستگاههای ایمنی قابل اطمینان را دراجاقهای جدید خودبکاربرند تاازبسیاری‌ازحوادث ناگوار جلوگیری نمایند .

کلید ایمنی
یك ابتکار جدید

در این سیستم ابتکاری ـ که تحت شماره ۶۰۳۵ ثبت اختراعات بثبت رسیده‌است ـ با یك گردش کلید جریان گاز درکلیه لوله هادی‌گاز قطع میشوند .
بدین ترتیب کافیست که خانم خانه با قفل کردن اجاق و برداشتن کلید از آن ، با راحتی بسایرکارهای خود رسیدگی کند

همین امروز این امتیازات را دراجاقهای‌جدیدپرسی گاز در نمایشگاههای‌پرسی گاز ملاحظه فرمائید .

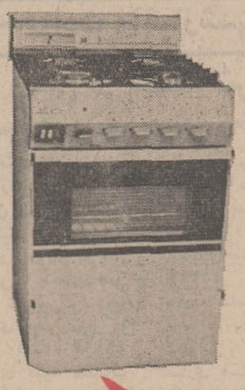

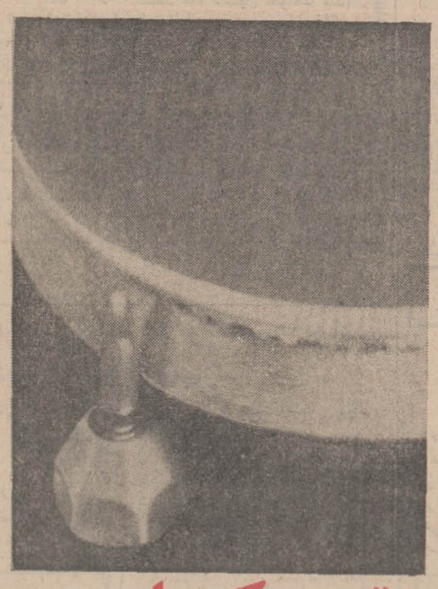

ترموکوپل
مهار ایمنی هرشعله

در اجاقهای جدید دولوکس پرسی‌گاز ـ با تجهیزات کلیه شعله‌ها به‌ترموکوپل ـ بالاترین استاندارد ایمنی درسراسر جهان بشما عرضه میگردد .
ترموکوپل نگهبان ومهارهرشعله‌بشمار میرود . یعنی اگر کودکان شیرگاز را باز کنند ، ترموکوپل از جریان‌گاز جلوگیری می‌نماید و درصورت خاموش شدن شعله‌ها دراثر باد یا سررفتن غذا ، جریان‌گاز بلافاصله بوسیله ترموکوپل قطع میشود .

ایمنی

ارمغان جدید پرسی گاز

ساخت شرکت سهامی صنایع لوازم خانگی آردل

Persigas

ماجرای بانک با حادثه دانشگاه پهلوی ارتباط داشت

خبرهای روز

اعلامیه دربار شاهنشاهی
درباره فوت حضرت آیت‌الله حائری مازندرانی

اعلیحضرت همایون شاهنشاه آریامهر با تالم‌خاطر ازحادثه مولمه رحلت حضرت آیت‌الله العظمی علامه‌محقق آقای حاج شیخ‌محمد صالح حائری مازندرانی قدس‌الله‌سره ازمراجع بزرك روحانیت اسلام که درساعت ۹و نیم صبح امروز واقع شده‌استحضار حاصل فرمودند .
این فاجعه موجب کمال تاسف‌خاطر خطیر همایونی گردیدو بهمین‌جهت حسب‌الامر مطاع ملوکانه نماینده‌دربار شاهنشاهی درمراسم تشییع شرکت خواهدکرد و مجلس ترحیم فقید سعید روز شنبه ۲۵ دی‌ماه ۱۳۵۰ از ساعت۹تا ۱۱صبح در مسجد شاه‌برگزار خواهدشد .
۲۱ دی‌ماه ۱۳۵۰ـ وزیردربار شاهنشاهی اسدالله‌علم

نخست وزیر فردا بکرمان میرود

اردوگاه های ایرانیان رانده شده‌ازعراق در جیرفت فردا مورد بازدید آقای‌هویدا نخست‌وزیرقرارخواهدگرفت.
نخست وزیر فردا تهران را به قصد کرمان ترک می‌کند و پنجشنبه به‌پایتخت‌مراجعت خواهند نمود .

جلسه هیئت امنای دانشگاه پهلوی

بعداز ظهر دیروز جلسه هیئت امنای دانشگاه پهلوی به ریاست آقای علم وزیر دربار شاهنشاهی در کاخ سعدآباد تشکیل شد .
دراین جلسه ترازنامه‌مالی سال گذشته وبودجه سال آینده و مسائل آموزشی دانشگاه مورد بررسی قرار گرفت .

سمینار کارشناسان تعلیم و تربیت حرفه‌ای

ساعت ۸ونیم امروز وزیر آموزش و پرورش برای افتتاح سمینار کارشناسان تعلیم و تربیت حرفه‌ای عازم اصفهان شد .
دراین‌سمینار که نمایندگان افغانستان ، هند ، مصر ، سودان ، سوریه و تانزانیا شرکت دارند مسائل مربوط به سواد اموزی توام با حرفه مورد بررسی قرار می گیرد .
وزیر اموزش وپرورش‌در نطق افتتاحیه این سمینار گفت : فکر سوادآموزی توام با حرفه از ثمره‌بزرك وزیران اموزش و پرورش که به ابتکار شاهنشاه آریامهر در سال ۱۹۶۵ در تهران تشکیل گردید ، سرچشمه گرفته است .

بازگشت دانشجویان ایرانی مقیم پاکستان

ساعت یازده و سی دقیقه امشب اولین‌دسته‌دانشجویان ایرانی مقیم پاکستان که هنگام جنگ هندوستان و پاکستان باتسهیلاتی‌که دولت شاهنشاهی برای انان فراهم کرده بود به ایران بازگشته بودند عازم پاکستان غربی میگردند .
دومین و آخرین دسته ساعت شش و سی دقیقه‌بعد ازظهر روز جمعه به‌پاکستان باز خواهند گشت .
دانشجویانی که پروانه خروج دریافت کرده‌اند و موفق باخذ ویزا از سفارت پاکستان در تهران شده‌اند ، باید صبح روز پنجشنبه با در دست داشتن گذرنامه و برگ خروج برای تامین جا درهواپیما به‌شرکت‌هواپیمائی ملی ایران مراجعه نمایند .

تعداد زائران حمل شده به جده

تا ظهر امروز همراه پنجاه و نه پرواز هواپیمائی ملی‌ایران در مسیر تهران ـ جده جمعا ده هزار و هفتصد و نودوچهار زائر ایرانی به جده حمل‌شدند. (گزارش خبرنگار اطلاعات از جده در صفحه آخر چاپ‌شده است.)

طلا بازهم گران شد

قیمت طلا در دو روزگذشته هرمثقال ۳۰ ریال گران شد و از مثقالی ۵٤۰ ریال به مثقالی ۷۵۰ ریال افزایش یافت . افزایش قیمت این فلز سبب شد که معاملات طلا در بازار ازاد متوقف شود .
ترقی قیمت طلا در بازار ازاد بدنبال افزایش قیمت این فلز دربورس های‌جهانی طلا وبویژه بورس طلای‌لندن صورت‌گرفته‌است . قیمت‌طلا در بورس لندن به هراونس ٤٦دلاررسیده است. معاملات روی مسکوکات طلا نیز متوقف شده است . قیمت رسمی طلا که روز جمعه گذشته هرکیلو ۱۲ هزار و یکصد تومان بود ، امروز به کیلوئی۱۲هزار و ۵۰۰تومان افزایش یافت .

شرکت‌ایران درنمایشگاه جهانی قاهره

اعضای هیئت اقتصادی و بازرگانی‌ایران که سرگرم‌بازدید از جمهوری عربی مصر هستند دیروز قاهره‌رابه قصداسکندریه ترک کردند.
هیئت اقتصادی ایران سه روز در اسکندریه اقامت خواهد داشت و در این مدت ضمن مذاکره با مقامات بازرگانی و اقتصادی اسکندریه ازتاسیسات صنعتی دیدن میکند .
ضمنا اعضای این هیئت‌پیش از عزیمت به اسکندریه درقاهره پیرامون شرکت ایران در نمایشگاه جهانی قاهره (که در اسفند ماه تشکیل خواهد شد) با مقامات مصری مذاکره کردند.

۳۰ پرستار ایرانی به‌آلمان اعزام شدند

۳۰ دختر کارآموز دوره پرستاری برای تحصیل در رشته پرستاری شب گذشته‌به آلمان غربی عزیمت کردند.

اینجا ماتمکده است ، هفت فرزند مرحوم نشید بر مرگ پدر میگریند ، زاری میکنند ، اما میدانند که پدرشان دیگر به میان آنها برنمیگردد . ژیلا دختر کوچک خانواده میگوید : چرا پاپا را کشتند ، او که پدری مهربان برای همه ما بود ...

خبرنگاران ما که با شهود حادثه، کارمندان بانک و افراد خانواده آقای نشید رئیس‌مقتول شعبه بانک ملی تماس‌گرفته‌اند، نوشته‌اند استنباط این عده‌آنست که مهاجمان به‌بانک شعبه‌صفویه ماموریت‌قتل‌واخلال نظم‌داشته‌اند، زیرا رئیس بانک که مسلح‌نبود دربرابر آنها مقاومت بکند وآنها را مجبور سازد او را بکشند ، پس این افراد خرابکار بوده‌اند.
آنها به خانواده این مرد رحم نکرده‌اند حتی به این فکر نیفتاده‌اند که او فرزندانی دارد که به پدرشان علاقه‌مندند .
ساکنان محل از اینکه‌مهاجمان بسوی هر جنبده‌ای حمله می کردند وحتی بسوی کسانی که از پنجره طبقه دوم منازل خود صحنه را تماشا می‌کردندشلیک کردند نتیجه میگیرند که آنها می‌خواستند در مردم رعب و وحشت ایجاد کنندوبه این ترتیب به ماموریت اخلال نظم خودکمک کنند .
شهود حادثه معتقدند باین لحاظ مهاجمان‌ازکشتن‌تحویلدار بانک صرفنظر کرده‌اند که رمز صندوق را از او بپرسند .
خبرنگاران ما که در جریان فعالیت مامورین برای دستگیری مهاجمان قرار داشتند، اطلاع میدهند که به مقامات امنیتی و انتظامی گزارش رسیده است، که این مهاجمان در عراق تحت تعلیمات خرابکاری قرار گرفته بودند و نمونه اعمالی را که فرا گرفته‌اند در بانک شعبه صفویه اجرا کردند، این عده همچنین با آن دسته از اعضای «کنفدراسیون» که‌در عراق‌هستند تماس داشتند همچنین‌بماموران اطلاع رسیده که مهاجمان‌بانک با عاملین واقعه انفجار خوابگاه دانشجویان دانشگاه پهلوی در ارتباط‌بودنددستگاههای‌انتظامی وامنیتی مصممند این عمال راکه هدفی جز جنایت، قتل، سرقت و اخلال نظم ندارد ریشه‌کن کنند ماموران هشدار داده‌اند کسانی که ندانسته به این افراد کمک می‌کنند باید بدانندکه‌اقدام آنها به منزله معاونت در جنایت است ومجازات دارد .

شناخته شد

آخر وقت امروز یکی از خبرنگاران ما که به مقامات انتظامی مراجعه کرده بود تا از شناسائی مهاجمان بانک اطلاع حاصل کند ، گزارش داد عده‌ای از اهالی محل و کسبه که مهاجمین را دیده بودند با توجه به عکس هائی که در اختیار ماموران انتظامی است ، یکی از این افراد را شناختند . او شاهرخ هدایتی است که از پنج ماه قبل با خانواده‌اش ارتباط نداشته و در این مدت در عراق در یک اردوگاه تعلیم خرابکار و چریک تحت تعلیم قرارداشته است در عراق او و همچنین با ماسالی و کلانتری نمایندگان «کنفدراسیون» که ماموریت همکاری با عراق‌را دارند ارتباط داشته و پس از بازگشت به ایران اقدام به تشکیل گروهی کرده که عصر پریروز مرتکب‌سرقت وآدم‌کشی شد .

درگذشت حضرت آیت‌اله حائری مازندرانی

باکمال تاسف و تاثر اطلاع حاصل‌شدساعت۹ بامداد امروز حضرت آیت‌الله‌آقای محمدصالح علامه حائری مازندرانی در منزل‌مسکونی‌درسمنان‌درگذشتند.
بدنبال انتشار خبر درگذشت حضرت آیت‌الله العظمی علامه حائری مازندرانی بازار سمنان بحالت تعطیل درآمد و هزاران نفرازساکنان این‌شهر بااجتماع درمساجدوتکایا باقامه عزاداری پرداختند .
خبرنگار اطلاعات در سمنان گزارش‌داد :
ساعت ۲و سی‌دقیقه بعدازظهر امروز تشییع جنازه آن مرحوم از محل‌مجمع ابوالفضل بصحن مطهر حضرت‌امامزاده‌یحیی (ع) دربازار سمنان انجام‌خواهدشد.
حضرت آیت‌الله‌پریروز‌اعلامیه‌ای مبنی برتقبیح اعمال بعضی های عراق وهمدردی باعلماء و طلاب و ایرانیان رانده شده از عراق صادر کرده بودند .
(مادرگذشت حضرت آیت‌الله مازندرانی رابه علماء و جامعه روحانیون تسلیت میدهیم.)

۸۰۰ ایرانی زندانی رادر«حله» بگلوله بستند

کرمانشاه ـ ساعت ۷ بعداز ظهر ـگروهی از زندانبانان زندان شهر « حله » واقع در قسمت شرقی نجف و ساحل‌شط فرات با کمك نیرو های‌ارتشی هشتصد نفر از ایرانیانی‌راکه در این محل زندانی شده بودند بگلوله بستند و در این میان ۳۵ نفر از آنان را باشلیك گلوله مجروح ساختند .
ایرانیانی که در این زندان نگهداری میشوند چند روز قبل ازپشت نوار مرز خسروی‌بداخل شهر های عراق باز گردانده شده‌اند .
گزارش واصله حاکیست : زندانیان «حله» که از ظلم و جور عمال حکومت بعثی عراق بستوه آمده بودند نسبت به اعمال آنان اعتراض کردند و ماموران زندان نیز بجای رعایت حال آنان از مقامات مربوطه تقاضای اعزام نیروی کمکی نمودند و وقتی گروه های‌ارتشی به اطراف زندان‌رسیدندایرانیان را باتفاق مورد حمله قرار داده وعده‌ای از آنان را با قنداق تفنك و شلیك گلوله مصدوم و مجروح ساختند .
هنوز از وضع مصدومین و مجروحین حادثه اطلاع دقیقی بدست نیامده و روشن نیست که مزدوران عراقی این گروه بی‌پناه را بکجا انتقال داده و نسبت بمعالجه آنان اقدامی‌به عمل آورده‌اند یا خیر ...

درشیراز

بدعوت آقای حاج‌سید معین‌ـ الدین فالی خطیب شهیر شیراز از ساعت ده الی ۱۱وچهل‌دقیقه روز ۲۰ر۱۰ر۵۰ جمع کثیری از طبقات مختلف ،روحانیون ، بازاریها ، روسای ادارات در مسجدوکیل شیراز اجتماع و آقای‌سیدمعین‌الدین‌فالی‌سخنانی در مورد ایرانیان رانده شده‌از عراق‌وابراز تنفر از دولت‌بعثی عراق وکمك به ایرانیان‌رانده شده ایراد نمود.

مشغول کار شدند

اداره کل اشتغال وزارت کار و امور اجتماعی اعلام داشت در سه روز گذشته ۳۱۳ نفر از ایرانیان رانده شده در کارخانجات‌مختلف تهران بکار گمارده شدند.

میزان کمکهای مردم اعلام میشود

امروز این اعلامیه از طرف جمعیت شیرو خورشید سرخ ایران منتشرشده‌است :
جمعیت شیرو خورشید سرخ باسپاسگزاری بی‌پایان از عموم هم‌میهنان عزیز که به‌استمداد ملی‌این جمعیت پاسخ مثبت‌داده و بانهایت سخاوت وبلندنظری شیرو خورشیدسرخ را دراجرای هدفهای خیرخواهانه ملت‌ایران درجهت‌تامین وسائل رفاه و آسایش ایرانیان رانده شده از عراق‌در طی هفته جمع آوری اعانه‌یاری کرده‌اند ، باستحضار عموم هم میهنان عزیز میرساند که میزان وجوه نقدی واعانات جنسی را که جمع‌آوری شده است ، پس از رسیدن‌صورتهای دقیق وجوه‌پرداختی به‌شعب‌بانك ملی وبصورت کامل اجناس و لوازم اهدائی در سراسر کشور که در دست‌تهیه و تنظیم است، بزودی اعلام‌خواهدداشت . چون ممکن‌است هنوزهم بعضی ازهم‌ـ میهنان عزیز خواسته باشند اعاناتی بپردازند فقط دو مرکز از مراکز جمع‌آوری اعانه‌یکی در خیابان ارك‌ویکی در خیابان بهجت‌آباد آمادگی‌برای قبول این هدایا تا روز جمعه آینده‌را خواهند داشت.
شیروخورشید سرخ یك بار دیگر مراتب سپاسگزاری خود رابه‌عموم دانشگاهیان‌وفرهنگیان وکارمندان دولت و بازرگانان وصاحبان صنایع و اصناف و کارگران‌عزیزو همه کسانی که دراین استمدادملی همت وفتوت خود را چنانکه در خور شئون انسانی‌واصول‌ملی‌واخلاقی ودینی کشورمابوده‌است ابرازداشته‌اند تقدیم میدارد.

در شورای آموزش و پرورش تهران
پرداخت مابه‌التفاوت اصلاحیه معلمان تهران تصویب شد

شورای آموزش و پرورش تهران در جلسه دیشب خود طرح های «آئین‌نامه دبیرستان های شبانه و تعیین میزان شهریه مدارس» راکه پیشنهاد شده بود مورد بررسی قرار داد و جهت مطالعه و اظهار نظر به‌کمیسیون آموزشی‌شورا فرستاد .
براساس این طرح ، برای تعیین میزان شهریه مدارس غیردولتی ، این مدارس درجه بندی باید بشوند .
شورا همچنین با خرید یک زمین در خیابان شاهپور برای ایجاد یک دبستان ۳۰ کلاسه و خرید محل دبیرستان شرف برای تاسیس یک دبستان ۱۲۰ کلاسه وخرید زمینی به وسعت ۱۵۰۰ مترمربع در جنوب نازی‌آباد جهت تاسیس‌دبستان موافقت کرد .
شورا به پیشنهاد مدیر کل آموزش‌وپرورش‌تهران همچنین دستمزدمعلمان و کارکنان‌کلاس های مبارزه با بی‌سوادی را در آذرماه و دیماه و نیز پرداخت مابه‌التفاوت اصلاحیه قانون استخدام کشوری سال ۱۳٤۹ معلمان تهران (چهار ماه آخر سال) را تصویب کرد وبا خرید ده اتومبیل سواری برای مراکز مشاوره راهنمائی تحصیلی و ادارات آموزش و پرورش و استخدام راننده جهت اتوبوس های سرویس معلمان جنوب شهر موافقت کرد . ضمنا آقای محسن کلانتری عضو شورا به عضویت‌هیئت‌نظارت بردبیرستان های وابسته به شورا انتخاب شد .

آتن محل دیدار برگشت تیمهای ملی فوتبال‌ایران‌ـ کویت

سرانجام بعد از مدتها انتظار و هیجان سرانجام طلسم‌دیدار ایران و کویت با خبر روز گذشته فدراسیون جهانی فوتبال شکست‌و آتن‌پایتخت‌یونان‌برای‌بازی برگشت انتخاب شد.
فدراسیون جهانی فوتبال طی تلگرامی به فدراسیون فوتبال‌ایران اطلاع داده است که کویت‌و یونان بااین برنامه موافقت کرده‌اند و در شرایطی که آمادگی تیم ایران‌نیز اعلام گردد بازی برگشت در آتن انجام خواهد شد.
ایران از آغاز با انجام مسابقه‌در یونان و ترکیه موافقت داشته و به این ترتیب بعد از موافقت یونان به عنوان‌میهماندار و پذیرفتن‌کویت سرانجام طلسم دیدار برگشت‌ایران و کویت شکست .
فدراسیون جهانی فوتبال برای اداره دیدار ایران ـ کویت داورو دو کمک داور یونانی را برگزیده است و تاریخهای پیشنهاد شده از طرف ایران ۱۷ ـ ۲۱ژانویه یعنی ۲۷ دیماه و اول بهمن ماه میباشد.
به این ترتیب یونان برای دیدار بازگشت برگزیده .شده و بعد از تعیین تاریخ قطعی تیم ملی فوتبال ایران عازم یونان خواهد شد.
یونان چهارمین محل تعیین شده برای بازی برگشت ایران و کویت میباشد ابتدا کویت بعدقاهره و بیروت برای‌بازی برگشت‌انتخاب شده بودند.

کمپانیهای نفت تنزل قیمت‌دلار راجبران‌میکنند

ژنوـ کمپانی های نفتی دیشب قبول کردند که برای جبران کردن ضررروزیان حاصله‌ازتنزل ارزش برابری دلاربهای‌بیشتری به کشورهای‌تولید‌کننده‌نفت عضو سازمان (اوپك)بپردازند.
سخنگوی شرکت های نفتی در ژنو ضمن اعلام توافق کمپانی هابرای پرداخت‌بهای بیشتر ، حاضرنشد میزان‌افزایش رافاش کند.وخطاب به خبرنگاران گفت فعلا صحیح نیست‌وارد جزئیات وارقام شویم.
مذاکرات نمایندگان کشورهای تولید کننده‌نفت‌اوپك‌ونمایندگان کمپانی های‌نفتی‌خارجی ازدیروز درژنو شروع شدوبه‌کار خود ادامه میدهد . دستور کار کنفرانس رسیدگی به اضافه بهای درخواستی از طرف‌کشور های‌تولید کننده در قبال تنزل ارزش‌برابری‌دلاراست. گزارش های قبلی‌حاکیست که دراین مذاکرات‌نمایندگان‌اوپك‌تقاضای بیش از ۸ در صد افزایش‌بهای نفت از کمپانی های خارجی خواهند کرد .

طوفان ۷۰ نفر را کشت

مانیل ـ طوفان سهمگینی در فیلی‌پین ۷۰ نفر را کشت و ده میلیون تومان خسارت وارد آورد .
سخنگوی صلیب سرخ‌مانیل اظهار داشت این شدیدترین طوفانی است که‌نظیرآن ۱۵سال قبل در فیلی‌پین روی داده و چندین ایالت را درهم کوبیده است .

اسرائیل ، لبنان را مورد حمله قرارداد

تل‌اویو ـنیرو های مسلح اسرائیل دیشب از مرز های لبنان گذشته و دو دهکده را که‌پایگاه کماندو های الفتح در مناطق مرزی این کشور بشمار میرود مورد حمله قرار دادند .
سخنگوی‌نظامی‌اسرائیل گفت این حمله پاسخی بود که‌نیرو های مسلح مابه حوادث‌مرزی چندروزاخیر دادند

نفرت مردم از اقدامات عراق‌در اخراج ایرانیان‌وآزار وشکنجه‌ای که به آنها داده شده به صور مختلف تظاهر می کند . مردم‌در اجتماعات متعددی‌که‌برای اعتراض به این اقدام غیرانسانی تشکیل می شود ، شرکت میکنند ، بیاری‌رانده شدگان می شتابند ، مجالس دعا برپا میکنند .
و دراین میان ساکنان خیابان جیحون تهران بشکل دیگری‌نفرت و انزجار خود را نشان داده‌اند و مجسمه‌ای از برف از حسن‌البکر ساخته‌اند و برگردن او شعارهائی آویخته‌اند .

هوای گرم و سرد از دو طرف بایران نزدیك میشود

از جنوب یك سیستم‌هوای گرم و از شمال سیستم‌هوای سردی به داخل ایران‌پیش‌ـ روی میکند . این دو سیستم هوا تا غروب امروز بهم خواهند رسید و اگر مسیر آنها تغییر نکند و به تهران برسند در این شهر‌بارندگی خواهد شد.
هواشناسی اعلام کرد که سیستم هوای‌جنوبی‌ازعربستان سعودی وارد ایران شده و در منطقه خوزستان و غرب ایران و رشته کوه‌زاگرس بسوی شمال میرود.

کار ادارات تبریز یکسره شد

تبریز ـ خبرنگار اطلاعات : بدستور تیمسارارتشبد ضرغامی استاندار آذربایجان شرقی کار کلیه ادارات‌وسازمان های‌دولتی شهرستان تبریز یکسره شد.
بموجب دستور استاندار ، ساعت‌کار ادارات۸صبح شروع شده‌و۳بعداز ظهر پایان میابد.
ادارات روز های پنجشنبه تایکساعت بعداز ظهر بازخواهد بود.دستوراستانداربمنظورتسریع در انجام‌کارارباب رجوع صادر شد.

قطعنامه کنفرانس«اسلام و تنظیم‌خانواده» درباره سقط جنین

★ **اگر جان مادر در خطر باشد ، سقط جنین مانعی ندارد**

کنفرانس « اسلام و تنظیم خانواده » در قطعنامه‌خود سقط جنین را در مواردی که‌سلامت مادر مورد نظر باشد مجاز دانست .
کنفرانس اسلامی رباط که دو هفته قبل کار خود را با شرکت نمایندگان بهداری ۲۳ کشور اسلامی و رهبران مذهبی و استادان دانشکده های‌الهیات این کشور ها اغاز کرده بود، باصدور قطعنامه‌ای در زمینه تنظیم خانواده بکار خود پایان داد.

قطعنامه کنفرانس

ریاست آخرین جلسه کنفرانس که بصدور قطعنامه کنفرانس منتهی شد بعهده آقای دکتر سرداری معاون وزارت بهداری ایران بود. دراین جلسه که وزراء اوقاف و امور مذهبی و بهداری‌مرا کش‌شرکت داشتند، پس از ۸ ساعت مباحثه‌و بحث در اطراف تنظیم خانواده و شرایط مختلف پیشگیری از حاملگی ، براساس نظریات قرآن وفقه اسلامی واحادیث، قطعنامه به تصویب رسید.
اهم رئوس قطعنامه به‌شرح زیر است :
۱ـ کنفرانس هر گونه‌پیش‌ـ گیری از باروری متداول‌امروزه را مورد تائید قرار میدهد.
۲ـ کنفرانس سقط جنین را درمواردی که سلامت مادرمورد نظر باشد مجاز میداند.
۳ـ عقیم کردن نیزدرصورتی که قابل برگشت باشد از نظر کنفرانس بلامانع است .

پیش بینی هوا

هوای ادربیجان و عرب ایران ابری وهمراه با ریزش برف و مه است .هوای خوزستان و مرکز ایران‌ابری گاهی بارندگی، در شهرهای مرکز برف است .
هوای سواحل شمال‌قسمتی ابری هوای فارس و جنوب شرقی نیمه ابری‌بتدریج‌ابری همراه با بارندگیهای پراکنده و هوای خراسان نیمه ابری با مه . هوای تهران بتدریج ابری احتمالا درشب باریزش برف و مه همراه خواهدبود حداکثر درجه حرارت تهران دو درجه گرمتر میشود .
گرمترین نقطه بندر لنگه حداکثر ۲۳ و سردترین نقطه همدان حداقل ۱۸ ـ درجه حداکثر درجه حرارت تهران یک درجه زیر صفر و حداقل ٤ درجه زیر صفر بوده‌است

دنباله حوادث واخبارشهرستانها

داماد ویکی از بستگانش کشته وعروس و ٤ نفر دیگر زخمی شدند

رودهن .خبرنگار اطلاعات : دریك حادثه رانندگی که‌براثر برخورد کامیون شماره ٤٦۳۳۳ برانندگی جمشید رنجبربا یك اتومبیل رخ داد ، دونفر به قتل رسیدند و ۵ نفر به سختی‌زخمی شدند . یکی‌از مقتولین ، « رویا مکری» ودیگری جعفردهپور ، راننده اتومبیل شماره ٤۹۱۶۳ بودند که برای تهیه مقدمات ازدواج وخرید لوازم‌عروسی‌خود، باتامزدش ازساری‌به‌تهران امده بود ...مقتوله از اقوام دامادبود .
دراین حادثه عروس بنام سهیلا فکری ، مهرانگیز ده‌پور ، محمد محسنیان ، یك پسربچه مجهول‌الهویه و مردی بنام عزیز رحمانی اسیب دیده‌اند .
عزیز رحمانی راننده‌یك کامیون دیگری‌بود که سرگرم تعمیر کامیون‌خود بود که کامیون‌شماره ٤٦۳۳۳ باوی تصادف کرد .این حادثه ساعت ۲ بعداز ظهردیروز درجاده رودهن‌ـ به آبعلی‌رخ‌داد مقتولین و ٤ تن‌از مجروحین‌اهل ساری هستند .عروس‌در گفتگوی کوتاه به خبرنگار ما دررودهن گفت حادثه هنگامی رخ داد که مامقداری از وسایل و جهیزیه عروسی‌از تهران خریده وقصد داشتیم ، به ساری رفته و در آنجا عروسی‌مان‌را برگزار کنیم.

۲ نفر کشته و ۸ نفر مجروح شدند

دیروز هنگامیکه مینی‌بوسی به رانندگی امیر شجیعی و سرنشینی ۹ نفر دیگر ازمشهد بطرف‌روستای «رادکان» ۱٤ کیلومتری مشهد در حرکت بود با کامیونی تصادف کرد.
براساس‌گزارش‌خبرنگار اطلاعات در مشهد: در این حادثه راننده مینی‌بوس و یکی ازسرنشینان آن بنام رجب کفاش‌زاده٤۵ ساله‌کشته شدند و بقیه مسافران به سختی آسیب دیدند.

یك دبیرستان آتش گرفت و ۵ کلاس آن سوخت

«مریانج»همدان:خبرنگاراطلاعات‌ـ دبیرستان «مریانج» از توابع همدان اتش‌گرفت و ۵ کلاس ان بکلی سوخت .
حریق به این علت روی دادکه لوله‌بخاری از بین دو تیر چوبی بام‌یکی‌از کلاسهای درس عبور کرده‌بود که براثر حرارت زیاد لوله ، تیرهای‌چوبی اتش‌گرفت ودامنه آتش‌از یك کلاس به کلاسهای دیگر کشیده شد .
تارسیدن‌ماموربن‌آتش‌نشانی همدان، ۵ کلاس‌این‌دبیرستان، بکی پس‌از دیگری طعمه حریق شد .

گلبنگیان درگذشت

کان ـ توبر گلبنگیان پسر «کالوست گلبنگیان» که به آقای «پنج‌درصد» معروف بود امروز در بیمارستان انگلیسی «کان» پس از یک بیماری طولانی درگذشت.
گلبنگیان چند سال بود که از بیماری قلبی رنج میبرد «گلبنگیان» که ایرانی الاصل‌است ثروتمندترین مرد جهان بود و این ثروت را از راه شرکت در بدست آوردن امتیازهای نفتی بدست آورده بود.

شهردار تبریز بکارمندانش نمره میدهد !

تبریز ـ خبرنگار اطلاعات : شهردار جدیدتبریز به کارمندان خود نمره میدهد وبه کلیه کارمندان‌شهرداری اخطار کرده است اگر نمره کمتر از «۱۰» بگیرند ، مردود میشوندو این مردودی ، به همان معنای اخراج کارکنانی است که در کار خود سهل‌انگاری وبی‌مبالاتی مینمایند !
آقای دکتر عبدالعلی شاهیدشهردار تبریز خطاب‌به روسای نواحی شهرداری و کارمندان ارشدگفت برای انان پرونده تشکیل خواهدداد و حداکثرنمره‌ای که برای کارکنان شهرداری در نظر گرفته «۲۰» است‌که در مدارس نیز در مورد دروس دانش‌آموزان عمل میشود !

۱۱۰۰ نفر کارگرفنی استخدام میشوند

امکان اشتغال ۵۰۰ نفر مونتور مکانیک و ۶۰۰ «مونتاژکار» تجهیزات برق در کارخانه ذوب‌آهن موجود است .
جویندگان کار هرچه زودتر برای اطلاع از شرایط واشتغال بکاریابی شمال غرب وزارت کار واقع در خیابان امیرآباد کوچه رهنما مراجعه کنند . آ ـ ۷۲۵۷۶

توضیحات بحرین درباره توافق‌باامریکااعراب را قانع نکرد
درخلیج فارس ، ایران در اوج است

مجله آمریکائی اخبار و گزارش های بین‌المللی درشماره اخیرخود مینویسد باخروج بریتانیاازخلیج‌فارس ، ایران که زمانی «پرشیا» خوانده میشد ، اینك درخلیج فارس به اوج رسیده . نویسنده این‌گزارش مینویسدباخروج قوای انگلیس فقط عراق است که بااقدام ایران درتصرف سه جزیره «سنگی وپراز مار» وجائی که خلیج فارس به دریای آزاد راه می یابد به مبارزه پرداخته اما عراق دراین لحظه از دور خارج است و از داشتن دوست بی‌بهره .
قدرت کشور های عربی درمقابل نیروی‌نظامی ایران ضعیف استوعراق حتی باایالات متحده که دوست‌ایران‌است صحبت نمیکند . شوروی به‌عراق‌اسلحه میفروشد ، اما بروشنی حسن‌نیت ایران را ترجیح میدهد . مصر باندازه کافی گرفتاری‌دارد که درمسائل خلیج فارس دخالت نکند و بنابراین فقط ایران است که دراوج قرار گرفته .

مناسبات ایران وکویت

تحولات مناسبات ایران و کویت همچنان مورد بحث ناظران سیاسی منطقه است اما محافل و مقامات سیاسی تهران درعین آنکه رویداد های مربوط به این روابط را بادقت تحت توجه دارند ، معذالك همچنان ازسیاست سکوت و بردباری نسبت بدان پیروی میکنند از نقطه نظر تهران گذشت ایام و سکوت و بی‌تفاوتی دربرابر «هیاهوبرای هیچ» بهترین اسلحه برخورد بااین مسائل و مشکلات است ناظران تهران معتقدندکه‌ایران‌دراتخاذ سیاست بی‌اعتنایی و بی‌تفاوتی نسبت به حملات ، اعتراضات و جنجال هائی که علیه ایران در پایتخت های عربی درگرفت ، نتایج فراوان کسب کرد و اتخاذ این سیاست بود که بلوغ سیاسی تهران را به جهانیان ثابت نمود . درمورد روابط باکویت باآنکه ابر های تیره‌ای افق مناسبات دو کشور را فرا گرفته ، معذالك عقیده ناظران تهران براین است که محافل کویت سرانجام به حقیقت این نکته پی‌خواهند بردکه‌ازدوستی باایران بیشتر میتوان بهره‌برد تااتخاذ سیاست دشمنی و توسعه برخورد های سیاسی میان ایران و اعراب .

جنجال پایگاه‌بحرین

توضیحات وزارت خارجه بحرین درباره توافق اخیر آن کشور و ایالات متحده مبنی‌بر ادامه بهره‌مندی ناوگان آمریکا از تسهیلات بندری دربحرین ، پایتخت های عربی راقانع نکرده و روزنامه بانفوذالاهرام از دولت‌بحرین خواسته توضیحات مفصل‌تری درباره توافق اخیر باایالات‌متحده عنوان کند . الاهرام‌نوشته خبرتوافق‌آمریکا و بحرین موجب نگرانی‌اعراب است بحرین درتوضیحاتش گفته توافق‌بحرین و آمریکا چیزی بیشتر از مبادله «نامه‌تفاهم» و توافق به ادامه فراهم آوردن تسهیلات در بحرین برای کشتی های آمریکائی نیست .
اما وزارت خارجه آمریکا رسما اعلام کرده بود که بابحرین دراین زمینه «پیمانی» منعقد کرده و اطلاق کلمه «پیمان» به این توافق‌موجی از هیجان درپایتخت های عربی ایجاد کرد .
شوروی را نگران ساخت و سنای آمریکا ، میگوید دولت آمریکا بازهم بدون کسب توافق مومقننه تعهدات خارجی تقبل کرده است .
دولت انگلیس که ظاهرا از جریان این توافق بااطلاع بوده تاکنون واکنشی‌باین مسئله نشان نداده و درتهران ناظران سیاسی در انتظار دریافت گزارش دقیق و صحیحی از این توافق هستند .

دکتر علفی خیابان‌مولوی هم ببازپرسی فراخوانده میشود ؟

دکتر مصطفوی: کشفیات پزشکی ایران را غرب دزدیده است

پزشکان از دکتر علفی دفاع میکنند!

ماجرای «دکتر علفی ها »بالا گرفته است . چنین برمی آید که پزشکی امروز ایران طب قدیم را ـ و بالمآل دکتر علفی ها را ـ تحمل نمی کند . اگر دکتر علفی شهرری به بازپرسی فراخوانده شده است ، شاید که حاج محمدی دکتر علفی خیابان مولوی نیز از سوی پزشکی امروز بدست قانون سپرده شود تا عدالت حکم دهد که چرا تجربیات سینه بسینه‌ای که از طب ابوعلی سینا هنوز پابرجا مانده است ، باداروهای گیاهی و از ستیغ کوهساران ، به دردمندان ، درمان عطامی کند ، در کار پزشکی امروز دخالت می کند .

از آنجا که سخن گفتن در باره این دشواری بدون بهره‌گیری از دانائیهای این رشته ، عبثو بیهوده گوییاست پس رشته سخن را بدست دو تن از پزشکان ایرانی می ـ سپاریم تا شرح دهند که با همه اطلاعات و تخصص که از طب امروز دارند ، طب قدیم‌را می پذیرند و تجربه آنرالازم می شمرند و وجود دکتر علفی های باتجربه و مطمئن را نیز مضر نمیدانند .

دکتر جلال مصطفوی ، طبیب باسابقه و مدیر مجله «دنیای علم »می گوید :

دکتر جلال مصطفوی :
بسیاری از کشف های علمی اروپائیان درکتب پزشکی قدیمی ایران مندرج است .

دکتر سهراب خدابخش

من باقید هرگونه ضمانتی شرط می کنم ، ووجدان و شرافت پزشکی خودرا به گرو این شرط می گذارم که ثابت نمایم متجاوز از یکصد کشف بزرگ و کوچک علمی که در کتابهای اروپائی به اروپائیان نسبت داده شده است ، در کتب پزشکی قدیم ایران مندرج است و افتخار کشف آنها بپزشکان ایران میرسد ، ولی متاسفانه دانشگاه وفرهنگ مملکت ما تاکنون نخواسته است در احیاء آثار علمی گذشتگان ، حتی یک بررسی سطحی کند زیرا بعلل ریشه ـ داری اذهان عمومی را از یکسو چنان شیفته و فریفته اروپا و از سوی دیگر چنان بیزار از آنچه که رنك قدیم دارد نموده‌اند که اگر ،از هزاران دانشمند یکی بخواهد فی‌الجمله مطالعه و غور وبررسی در آثار گذشتگان‌نماید ، از ترس تکفیر افکار عمومی که او را امل و کهنه پرست و متعصب و خرافاتی نخوانند ، از اقدام باین امر پشتش می لرزد .

اشتباه

آقایان استادان علوم پزشکی و پزشکان ایران و جهان که اصول و موازین پزشکی امروزه را از هر جهت آراسته و پیراسته از لغزش و خطا می دانند سخت در اشتباهند و همین اشتباه آنان است که باعث میشود در مقام رفع نقائص و خطا هائی که در پزشکی امروز وجود دارد برنیایند . بطور مسلم یکی از راههای کشف لغزشها و خطا های طب امروز توجه به اصول و موازین طب قدیم ایران و تحقیقات شگرف قدما است که مظهر کامل آن در «قانون» ابن‌سینا دیده میشود .

گرچه استخوان‌بندی‌واساس‌طب‌امروزهمان طب ابن سینا است که مدت هفت‌قرن‌در اروپا زیرورو شده و برسر هر جمله و حتی هرکلمه آن‌جرو بحث های‌فراوان توسط پزشکان چند قرن اخیر اروپا بعمل آمده و با تحولات و تغییرات تدریجی بصورت امروزه درآمده است ، ولی در این تغییرات و تحولات خطاهائی رخ داده که فقط با موشکافی و دقت در سراسر نوشته های قدیم و جدید می‌توان به آنها پی برد .

قانون ابن‌سینا

از کودکستان و دبستان و دبیرستان گرفته تا دانشگاه ، در هیچیك ازبرنامه های تحصیلی ما حتی بطور نمونه‌شمه‌ای از فروغ پر عظمت تاریخ علوم و تمدن شرق زمین ، بویژه کشور باستانی‌ایران تدریس نمیشود و دانش آموزان‌و دانش‌جویان ما از فرهنك علمی گذشته این سرزمین که بمنزله مشعل‌فروزانی‌سراسر جهان را روشن میکرده است بکلی بی خبرند . من از بیست سال پیش تاکنون بار ها از دانشجویان دانشکده‌پزشکی تهران سئوال کرده‌ام که طب‌قدیم‌ایران چگونه بوده و مثلا کتاب قانون ابن‌سینا برچه اصول و موازین پزشکی استوار بوده است ، بدون استثناء هر دفعه با این جواب مواجه شده‌ام که گفته‌اند : مانند طب پیره زنهای عوام در خانه ها! وانصافا غیر از اینهم از آنان نبایدتوقع داشت زیر دانشجو همه چیزراازاستادش فرا میگیرد .

«جرج سارتن »استاد تاریخ علوم در دانشگاه«هاروارد»آمریکاو«کاستیگیوتی» مورخ ایتالیائی و «موریس باربیتی» و «شارل کوری» استادان دانشکده‌پزشکی پاریس که این دو نفر اخیرالذکربتازگی مقاله بسیار جالبی تحت عنوان «طب در ممالك اسلامی » نوشته‌اند و محقق دانشمند ما آقای دکتر سیروس والی‌پور که اطلاعات وسیعی در تاریخ پزشکی قدیم دارد بپارسی ترجمه و در مجله «سخن پزشکی» چاپ کرده‌اند و ما فقط دو جمله از ترجمه مزبور را که مربوط به اظهار نظر صحیح دوتن از اساتید دانشکده پزشکی پاریس درباره کتاب قانون ابن‌سینا است ذیلا می ـ نگاریم :

«کتاب قانون در طول چند قرن متمادی بعنوان مرجعی اساسی و تغییر ناپذیر تلقی گردید و بدون هیچگونه بحث در پایان قرون وسطی و در قسمتی از دوره رنسانس تنها متنی بود که‌در

آموزش علم طب مورد استفاده قرار می گرفته است . در طی سی سال آخر قرن پانزدهم میلادی کتاب قانون ۱۵ بار بزبان لاتین و یك‌بار بزبان عبری چاپ و منتشر گردیده و در قرن‌هفدهم هنوز از جمله کتابهائی بوده که مطالعه آن به دانشجویان دانشگاه «لوون» در بلژیك توصیه میشده است.»

ـ البته در چند قرن اخیر ،اکتشافات

جراحی درهزارسال‌پیش

در بین عللی که ابن سینا برای پیدایش زخم در زهدان شرح میدهد ، عجیب تر از همه که کمتر کسی می ـ تواند آنرا باور کند ، عمل جراحی در گلوی زهدان است . براستی هزار سال پیش چگونه عمل جراحی در گلوی زهدان را انجام میدادند ؟

این روی‌جلد کتاب «قانون» ابن ـ سیناست که‌دردانشکده پزشکی ایتالیاتدریس مشده است . در بالا به لاتین نوشته شده «آوین» که‌تلفظ ایتالیائی «ابن‌سینا » است و در زیر آن آمده است «لیبر ـ کانو» که یعنی کتاب قانون .

کتاب قانون ابن‌سینا که در علم پزشکی است تا قرن هفدهم کتاب مرجع‌دانشکده های پزشکی اروپایی بوده است .

زیادی توسط پزشکان و استادان علوم پزشکی اروپا در شاخه های مختلف طب پیدا شده است ، و در نتیجه‌اختلافاتی کم و بیش بین طب امروز و قانون‌ابن سینا بچشم میخورد ، با اینحال هنوز استخوان بندی و قسمت های اساسی دانش پزشکی‌همان استخوان‌بندی قانون ابن سینا است ، حتی بسیاری ازجزئیات مطالبی که در کتابهای امروز دیده‌می شود ، در قانون ابن سینا هم موجود است .

همه اینها ثابت می کند که پزشکی در ایران در صد ها سال پیش سیار پیشرفته بود و پزشکان ایرانی در باره جسم انسانی دانائیهای بسیاری از راه تجزیه و تحلیل اندوخته بودند درچنین صورتی امروز چگونه میتوان طب‌سنتی را یك باره مردود دانست و به‌دادگاه کشانید !

مهمترین مرکز پزشکی خاورمیانه

آقای دکتر سهراب خدابخشی که تحقیق جالب توجهی در باره پزشکی در ایران باستان دارد در باره سابقه‌پزشکی در ایران می نویسد :

دانشکده جندی شاپور بین سال‌های ۳۱۰ ـ ۳۷۹ میلادی یعنی ۱۶۰۰ سال قبل بفرمان شاهپور دوم ساسانی به نمای هشت در هشت ، مانندشطرنج خانه ساخته شد و تا سده سوم هجری که دانشکده پزشکی بغداد پدیدامد، یعنی مدت ۶۰۰ سال مهمترین مرکز پزشکی خاورمیانه بود .

نخستین استادی که آموزگاری‌این دانشکده را بعهده داشت «تیادوروس» پزشك نستوری و معالج شاهپور دوم‌بود و مهمترین گواه این ادعا کشف کتیبه شاهپور در استخر است . «آکاسیاس» مورخ یونانی می نویسد : « در سال ۵۲۹ میلادی براثر تعصب ژوستینین امپراطور روم مدارس عالی آتن ـ اسکندریه ـ ادسا بسته شد و بالنتیجه هفت تن از استادان نامی بقرار ذیل :

۱ـ داماسیوس اهل‌سوریه ۲ـسیمپلیسیوس اهل سیلیس ۳ـ تولامیوس اهل فرخانه ۴ـ بریسیانوس اهل لیدیه ۵ـ هرمیاس اهل فینیقیه ۶ـ دیوژن اهل لریتوس ۷ـایزیدور اهل گاس به‌دربار خسرو اول انوشیروان پناهنده شدند و به فرمان وی در دانشکده جندی‌شاپور بسمت استادی گماشته‌شدند»

نه فقط استادان نستوری ویونانی در این دانشکده گماشته شدند بلکه از استادان ایرانی جورجیس بوختیشو(۱۴۸ هجری) بوخت ایشو جورجیس (۱۷۱ هجری) جهانای ماسویه (۲۱۵ هجری) و هشتکه خود آنهاضمنا فارغ‌التحصیل جندی‌شاهپور بودند ، اواسطفن‌بسمت استادی‌وریاست رسیدند .

قفطی تاریخ دان اشاره می نماید:« اهل جندی شاهپور از اطباءاند و در میان آنها در این فن‌مردمان حاذقی یافت میشوند و این فن از عهد ساسانیان در آنجا متداول بود .»

پژوهشها و ترجمه های کتب‌مختلفه بوسیله استادان‌جندی‌شاهپور خدمت‌بزرگی به پزشکی این آب و خاك داشته که‌بعدها در دانشکده بغداد نیز مورد استفاده واقع شد .

هم پزشك هم داروساز

روش پزشکی در مکتب ایرانی علت و سبب بیماریها را بر تغییرات رطوبات بدن‌و عدم تعادل فیمابین آنها قرار داده بود . بیماریها را از حیث‌جسمی‌و روحی وواگیر دار وغیرواگیردارتقسیم‌کرده‌بودندو درنتیجه در پزشکی تخصصی پدید آمد وازچشم پزشك یاد شد.. قوانین‌علاج رابه مقتضای ولایات خود مرتب و مدون ساختند .

در این‌مکتب نه فقط دردشناسی و درمان شناسی تدریس‌میشد بلکه یکپزشك داروشناسی و داروسازی نیز می آموخت، چنانکه « عیسی‌چهاربخت» فارغ‌التحصیل این دانشکده علاوه بر پزشکی در دارو ـ سازی نیز سرشناس بود .

در این دانشکده ، هم استادان در جای مخصوص درس‌میدادندو هم دارای بیمارستان بزرگ ورایگان‌بودند برای‌عموم. پزشکان جندی شاهپور مجالس مباحثه‌نیز با یکدیگر یا با پزشکان خارجی تشکیل می دادند و اغلب فاتح‌می‌شدند بقول ناسخ‌ـ التواریخ درسال‌بیستم شاهنشاهی‌انوشیروان مجلسی در دربار تشکیل‌یافتو پاسخ هاو پرسش هائی شد ، و رئیس مجلس‌جبرئیل درستبد (وزیر بهداری) طبیب کسری بود، از پزشکان مختلف و اصحاب وی از یک طرف و جهانای ماسویه و جماعتی از پزشکان دیگر مباحثاتی شد که ایرانیان وفارغ‌التحصیلان جندی شاهپور فیروز شدند و شاهنشاه خشنود گشت .

درمان نازائی شیرین

● جبرئیل در ستبد پزشك‌دربار خسرو نازایی شیرین ملکه‌ایران‌را با موفقیت‌درمان نمود . او در زایمان وبیماری های زنان دستی داشته است .

● جرجیس بوخت ایشو رئیس‌دانشکده جندی‌شاهپور :بسال ۱۴۸ هجری منصور دوانقی در بغداد به درد معده (بنظرمی ـ آید قرحه معدی بوده است) دچار شد و پزشکان بغداد ازدرمان‌فرو ماندند وبرابه جرجیس راهنمائی کردند او رابه بغداد خواندند ودر اثر معالجه مریض بهبود یافت .

● عیسی شهلا شاگرد نامی جرجیس که بسال ۱۴۷هجری‌به همراهی استادخود برای معالجه درد معده منصور دوانقی به بغداد رفت و باستاد خود کمک نمود .

● سرجیس شاگرد نامی جرجیس درسال ۱۴۸ هجری در غیاب استادخود ریاست دانشکده وبیمارستان جندی‌شاهپور را به عهده‌گرفت وبه درمان بیماران سخت کوشید .

● بوخت ایشو جرجیس رئیس‌جندی‌ـ شاهپور : بسال ۱۷۱ هجری ، هارون ـ الرشید به سردردی سخت مبتلا شد که بوخت ایشو باجوشانده گیاهان‌ویرادرمان بخشید .

● جبرئیل پوربوخت ایشو فارغ ـ التحصیل جندی شاهپوربسال ۲۱۳ هجری یکی از منسوبین خلیفه‌را که به افلیج‌دست راست مبتلا شده بود با تدبیرروحی درمان بخشید .

با توجه به عظمت دانشکده پزشکی جندی‌شاهپور این افتخاربرای‌ایران باستان همواره محفوظ است که در ۱۶۰۰ سال قبل دانشکده‌ای بوجود آورد که سال‌های سال به جهان و جهانیان‌خدمت کرد .

قلب شما هرقدر قوی باشد ، اعصاب شما هرقدر پولادین باشد ، باز از دیدن صحنه‌های التهاب‌آور این اثرجنائی بخود خواهیدلرزید !

از فردا صبح فقط‌در سینماریولی

فیلمی از دوچوناری

قتل دیشب اتفاق افتاد

رنگی

باشرکت: راف والونه

فرانک ولف ـ گابریله تنیتی

اوارتزی ـ بریل کانینگهام

آگهی مناقصه خرید
ماشین کله زنی

شرکت دخانیات ایران یك دستگاه ماشین کله‌زنی برقی مورد نیاز خود رابمناقصه می گذارد داوطلبان باید قبلا برای دریافت برگ مشخصات وشرایط مناقصه باداره کارپردازی این شرکت واقع‌درخیابان ایرانشهر شمالی مراجعه نموده و پس از مطالعه کامل و امضای تمام صفحات آن بانضمام پیشنهاد خود تا ساعت ۹ صبح اداری روز ۱۱ر۱۱ر۵۰ باداره دفتر شرکت دخانیات ایران تسلیم نمایند . پیشنهاد های رسیده در ساعت ده صبح همان روز ۱۱ر۱۱ر۵۰ دفتر شرکت دخانیات ایران‌باز و قرائت خواهد شد .
م الف ۳۲۱۶ ۱

شرکت دخانیات ایران
۱ـ۳ آ ـ ۷۲۰۸۸

از فردا صبح فقط درسینما

ب.ب

کمپانی پارامونت تقدیم میکند
جک لمون
سندی دنیس
در فیلم رنگی
«غریبه ها»

با شرکت : سندی‌بارون
رابرت‌نیکونو ـ رابرت‌کینگ

برای افتتاح حساب و شرکت در قرعه‌کشی

دومین سری حساب ذخیره

بانك اصناف ایران

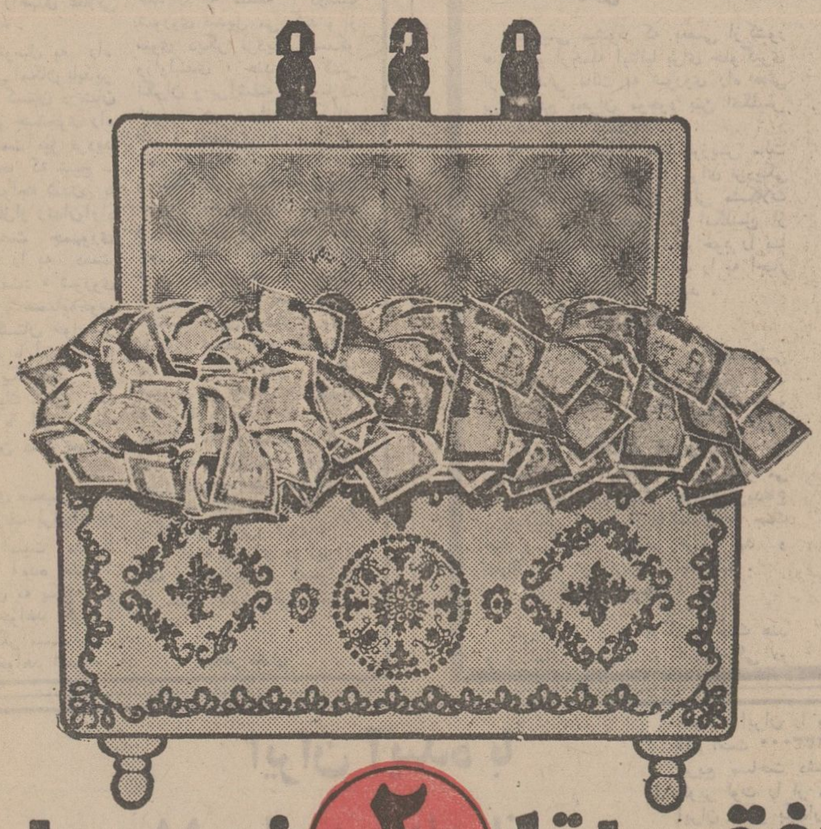

فقط تا ۲ بهمن فرصت دارید

در بانك اصناف ایران

حساب ذخیره باز کنید

سرمقاله

گانگستریسم!

پریشب یکی از شعب بانک ملی در تهران صحنه حادثه فجیعی واقع شد که از کم و کیف آن مستحضرید .

بعداز چند ماهی که‌این قبیل حوادث متروک شده بود ، حادثه اخیر بار دیگر جامعه مارا در مقابل یکی از مظاهر زشت تجاوز به حقوق و حدود جامعه قرار داد .

«گانگستریسم» که نمونه‌هایی از آن طی سالهای اخیر در کشور ما صورت وقوع پیدا کرده ، شقاوت‌آمیزترین شکل تعدی به جان و مال مردم است . این دزدی وحشیانه اول‌بار در آمریکا معمول شد. اوایل امر که اروپائیان قاره آمریکا را شناختند با آنکه آشکار بود سرزمین وسیعی با منابع دست‌نخورده ثروت بدستشان افتاده است، معهذا تا سالهای سال سفیدپوست‌هایی که از اروپا به امریکا میرفتند عموما مردمی ماجراجو و ناراحت بودند که یا از طرف دولت‌های اروپا به این قاره تبعید میشدند ، یاآنکه تحت فشار عسرتو تنگدستی حاضر بودند هر خطری را در راه تامین معاش وتحصیل ثروت تحمل کنند . گروههایی که بدنبال معاش روانه امریکا میشدند عموما مردمی بودند برطاقت ، سخت‌جان ، فعال و صبور که بمعنای واقعی کلمه جانی میکندند تا سرانجام آنچه را می‌جستند می‌یافتند و هرکدام از راهی به ثروت میرسیدند وطبعا جوامع کوچکی را تشکیل میدادند ولی این جوامع بمحض آنکه میرفت سر و صورتی بخود بگیرد ، مواجه میشد با تهاجم عدمی از اشرار و جنایتکاران که دستشان جز برای فشردن ماشه تفنگ یا تپانچه با هیچ کار دیگری مانوس نبود و از یکطرف هوس خوب خوردن و خوش‌گذراندن در وجودشان موج میزد و از طرف دیگر مزاجشان با کارکردن و عرق ریختن و تن به مشقت‌دادن سازگار نبود .

این بود که می‌نشستند و کشیک میکشیدند تا سایرین بروند جان بکنند ، معدنی پیدا کنند ، مزرعه‌یی دائر سازند ، محصولی بفروشند و همینکه پولش را در بانک گذاشتند ، آنوقت روی خود را بپوشانند و اسلحه‌یی بردارند و بروند به بانک ، اندوخته مردم را یکجا بردارند و به یغما ببرند !

چنین مردمی طبیعتا باک نداشتند که در صورت لزوم چند نفری را هم سر راه خود لت و پار کنند ، چون درشرایط خاص آمریکای آنروز که کشتار سرخپوست و سفیدپوست برای طرفین بصورت نوعی سرگرمی و تفنن درآمده بود البته جان انسان کمترین ارزشی نداشت .

این چپاول وحشیانه که با شقاوت و شرارت محض همراه‌است همچنان در زندگی امریکائی باقی ماند و به شهرهای بزرگ و جوامع ثروتمند امریکا و سپس به اروپا و جاهای دیگر دنیا کشیده شد . منتهی وقتی در شرق ـ و بخصوص در ایران ـ یک چنین حوادثی روی میدهد تاسف عمیقتری در انسان برمی‌انگیزد . بخاطر صدمه‌یی که این قبیل شقاوت و قساوت بر رقت و لطافت محیط وارد می‌آورد و آن آرامش و نرمش و اعتدالی‌را که در خلقیات و خصوصیات مردم این قسمت از جهان وجود دارد ضایع و فاسد میکند.

در وقایعی مثل سرقت مسلحانه بانک ، دزدی و جنایت تنها از لحاظ نفس‌امر قابل ملاحظه نیست . آدمکشی و دزدی همیشه و در هرصورت قبیح و زشت و منفور است . ولی دزدی و آدمکشی به اینصورت که در جریان حمله مسلحانه به‌یک بانک صورت می‌پذیرد، چیز دیگری است . روح حساس مردمی که حتی در تصور ذهنی آنها دزد ، همیشه شب را برای دزدی انتخاب میکند و«دزدی درروز روشن» را بعنوان ضرب‌المثلی برای یک واقعه غیرعادی و گستاخانه و خلاف عرف بکار میبرند ، این سبعیت را شدیدامحکوم میکند و ما ضمن تسلیت به خانواده رئیس شریف بانک ملی شعبه صفویه که فدای وظیفه‌شناسی خود شده و سرباز وظیفه‌یی که بدون تقصیر جان خود را از دست داده است امیدواریم ریشه اینگونه حوادث هرچه زودتر از ساحت این آب و خاک کنده شود .

تفسیر سیاسی

پیوند های تازه در شبه قاره هند

شیخ مجیب هنگام ورودبه داکا با این عبارت خود که « تمام رشته های پیوند ما با پاکستان غربی قطع شده است . » در حقیقت آخرین تردید ها را از میان برداشت و روشن کرد که در شرایط موجود کمترین شانسی برای تجدید وحدت پاکستان‌وجود ندارد . رهبران و مطبوعات پاکستان نیز ، با روشن‌بینی واقعیت آنچه را که در پاکستان شرقی گذشته‌است پذیرفته‌اند . با گذشت روز ها ، در پاکستان غربی تب جنگ فروکش کرده‌و دیگر کمتر سخنی از تجدید جنگ برای بازستاندن پاکستان شرقی بر زبان می آید .

و بعکس آنچه این روز ها در پاکستان غربی می ـ گذرد حکایت‌از تهورسیاسی رهبرانی دارد که با وجود تحمل فاجعه از دست دادن نیمی از کشور و مردمشان، در جستجوی راههای عقلائی و منطقی هستند .

هنگامیکه توسل به راه حل های نظامی امکان ناپذیر شد،رهبران پاکستان درنشان دادن انعطاف و جستجوی راه حل های مسالمت‌آمیز تردید نکردند تا آنجا که شیخ ـ مجیب بدون مواجه شدن با کمترین اشکال‌از زندان‌آزاد شد تا ریاست جمهوری « بنگلادش » را به دست گیرد وبوتوگفت: « شوروی کشور دوست و همسایه‌خوب ما است و پاکستان خواستار بهترین روابط با آن است.» پاکستان دیگر حتی از گفتگو و نزدیک شدن به کشوری که با آن روابط خصمانه دیرین دارد نمی ـ هراسد .

در راولپندی صحبت از قبول طرح برژنف برای‌ایجاد یك پیمان امنیت مشترك با هند بمیان آمده است. بوتو بزودی به پکن و مسکو سفر خواهد کرد . در سفر پکن‌دیگر مسلما‌این مسئله مطرح نخواهد شد که چینی ها برای بازستاندن پاکستان شرقی چه کمکی‌می توانند بکنند . این سئوال که در روز های جنك هند و پاکستان و چند روزی پس از آن ذهن گروهی را مشغول کرده بود ، اکنون دیگر مسئله حل شده‌ای است .از چین هیچ‌انتظاری‌در این‌زمینه نمی‌رود .

چین فقط‌می‌تواند باکمك های فنی و اقتصادی‌به جبران قسمتی از زیان بزرك ناشی‌از فقدان پاکستان شرقی کمك کند . اما در مسکو بوتو شانس های بزرگتری را انتظار دارد . شورویها که‌در شبه قاره و اقیانوس به هدف های خود رسیده‌انددیگرهیچ دلیلی برای دشمن تراشی‌در پاکستان نمی بینند . دوستی پاکستان را شورویها امروز ارج بیشتری می گذارندزیرا از یکسو سراسر شبه قاره هند را به منطقه دوست شوروی تبدیل می کند و از سوی دیگر نزدیکی مسکو وراولپندی ، هند را کمتر نگران و برآشفته می سازد. شوروی هم میتواند کمکهای فنی و اقتصادی بدهد و هم نفوذ فوق‌العاده‌اش را درهند و بنگلادش وسیله برقراری نوعی‌ارتباط‌بین پاکستان،هند و بنگلادش قرار دهد . در این حد ، آنچه پاکستان غربی می خواهد با منافع شوروی هماهنك است و با گذشت زمان بیشتری وفرو نشستن شعله های خصومت در هند و بنگلادش برای این دو نیز داشتن چنان‌پیوند هائی باراولپندی عادی و احتمالا مفیدجلوه‌خواهد کرد. این راه پاکستان را به هدف امروزی خود میرساند بدون آنکه با مقاومت هند و بنگلادش روبرو شود .

و البته پیروزی در این‌راه همه بسته‌به‌اینست که‌حوادث از مسیر کنونی خود منحرف نشوند .

جعفر مدنی

مقالات وگزارشهای خارجی

چین در محاصره شوروی

● تفرقه‌بیانداز وحکومت کن اینک شعار شوروی شده است

ازهفته نامه اکسپرس (چاپ پاریس)

ترجمه : علی بهارلو

مجله تایم ، ریچارد نیکسون رامرد سال ۱۹۷۱ انتخاب می کند . از هر ده نفر فرانسوی ۹ نفرشان معتقدند که در سال ۱۹۷۲ قدرت چین در جهان رو به افزایش خواهد یافت .

ادوارد هیث با اعلام عضویت انگلیس درجامعه اقتصادی، اروپای‌غربی رابصورت یک قدرت بزرگ‌در ردیف کشور های‌فوق بزرگ در می آورد .

همه اینها دورنمای فریبنده و خوش آیند است ولی آیا حقیقت دارد ؟ آیا فعالیت های سیاسی‌پرزیدنت نیکسون‌چیزی جز یک پوشش تبلیغاتی‌نیست ؟ آیا چین تا مدتی چیزی جز یک اژدهای کاغذی نخواهد بود ؟آیا اروپای متحد چیزی‌جز خواب وخیال نیست ؟

سیلوهای زیرزمینی

آنچه که مسلم است این است که در سال ۱۹۷۲ ده سال پس از بحران کوبا که خروشچف ناچار شد در برابر کندی عقب نشینی کند اتحاد جماهیر شوروی بصورت مهمترین قسدرت نظامی جهان درآمده‌است ،درسال۱۹۶۲ شوروی بیش از هفتاد موشک‌اتمی دور پرواز در اختیار نداشت وهیچ‌یک از آنها درسیلو های زیرزمینی قرار نداشتند و هر لحظه ممکن بود در یک حمله ناگهانی نابود شوند . اما امروزه شوروی ۱۵۰۰موشک اتمی در اختیار دارد که همه آنها در سیلو های زیرزمینی‌بتون مسلح قراردارند.

ناوگان شوروی به بیست زیردریائی اتمی مسلح است‌واحد های ناوگان‌جنگی شوروی در همه اقیانوس های جهان در رفت وآمد هستند . تعداد نیروهای مسلح زیر پرچم این کشور به سه میلیون نفرمی رسد .شوروی در لهستان ، مجارستان ، آلمان شرقی‌و چکسلواکی پادگان هـای نظامی دارد ،۱۶۰هزار نفر از کارشناسان نظامی آن در مصر اردو زده‌اند وبتازگی براثر کمک های مهم نظامی در هند بانو گاندی نیز جای پائی برای خود بدست آورده‌است .

امریکائی ها نیز آنقدر ها بی‌سلاح نیستند . قدرت نظامی آنها آنقدر است که بتوانند شوروی ها را از فکر هرگونه حمله و تجاوزباز دارند ولی امریکابیشتر به مسائلی که جوانان‌و سیاه پوستان در داخل بوجود آورده‌اند سرگرم است .

جنك گرم

این مسئله که جنگ سرد طولانی‌بین امریکا و شوروی‌به جنگ گرم تبدیل‌نشده دلیل آن نیست که دو کشور فوق بزرگ واقعا روش‌احتیاط‌آمیزی در پیش‌گرفته‌اند اما شوروی و امریکانه‌مرز مشترک دارند ونه کینه و عداوت موروثی .

درحالی که درمورد چین‌و شوروی مسئله کاملا برعکس است . اختلافات‌این دو کشور بزرگ کمونیستی ریشه های عمیقی دارد که زائیده وجود طولانی ترین مرزهای مشترک جهان است و از این‌رو نمی‌توان گفت که طرفین برای همیشه به تهدید با «حرف» ادامه خواهند داد .

«ریکوچی» فرماندار توکیو که‌بتازگی از پکن بازگشته میگوید : من در مدت اقامت خود در پایتخت چین از پناهگاه های زیرزمینی که گنجایش همه جمعیت شهر را دارد دیدن کردم ، اکنون معلوم شده است که در سال ۱۹۶۹ نزدیک‌بود رهبران شوروی بیک « جنگ احتیاطی» علیه چین دست بزنند .

«پیوترچات» دبیر کل نیرومند حزب کمونیست اوکرائین با پشتیبانی یک سوم اعضای « پولیت بورو» حزب کمونیست شوروی عقیده داشت قبل از آنکه چین‌به یک قدرت اتمی واقعی تبدیل شود باید با یک حمله ناگهانی کلیه تاسیسات اتمی‌آن را نابود کرد ولی برژنف با این اقدام ماجراجویانه مخالفت کرد .

ولی بنظر اکثریت اعضای «پولیت‌بورو» در این صورت شوروی با وجود برتری نظامی ممکن‌بودبه یک جنگ‌واقعی صدساله کشیده شود .

دلیلی در دست نیست که بتوان گفت برژنف برای همیشه در عقیده خود باقی خواهد ماند . اما از آنجا که مسئله‌یک بار مطرح شده‌است نمیتوان گفت در آینده باز مطرح‌نخواهد شد .

محاصره

باحتمال زیاد اتحادجماهیر شوروی در برابر فکر حمله‌به چین مقاومت‌خواهد کرد ولی مسلما دست روی دست نخواهد گذاشت .

شوروی کوشش خواهد کرد چین را در یک شبکه قراردادها و اتحادیه هائی‌را که با همه همسایگان آن کشور امضاء می کند محاصره کند .

سیاستی که امروز برژنف در برابر چین در پیش گرفته نظیر سیاستی‌است که امریکا در جریان‌مبارزه ضد کمونیستی در زمان وزارت امور خارجه جان فاستردالس در برابر شوروی اتخاذ کرده بود .

چوئن‌لای نخست وزیر جمهوری خلق چین درمصاحبه‌ای‌با خبرنگار نشریه‌هفتگی «سندی تایمز» گفته است که در دهه ۵۰ امریکائی ها از جنگسرد با شوروی برای تسلط یافتن به « مناطق واسطه» در اروپاو جنوب شرقی آسیا استفاده کرده‌اند .

اگر فرض کنیم که شوروی واقعا از فکر جنگ احتیاطی علیه چین چشم‌پوشیده باشد ده یا پانزده سال طول خواهدکشید تا چین‌بیک‌دشمن نیرومند اتمی تبدیل‌شود.

منطق و استراتژی ایجاب می کند که شوروی از این فرصت برای توسعه نفوذ خود در « مناطق واسطه» استفاده کند .

باین ترتیب شوروی به جای آنکه در اروپا از یک سیاست منفی پیروی کند یک سیاست مثبت در پیش‌خواهد گرفت برژنف میداند که‌بهترین‌راه‌استفاده‌از قدرت، نمایش دادن آن‌است نه استفاده عملی‌آن .

باین ترتیب بنظر نمی رسد که هدف او اشغال نظامی اروپای غربی باشد ،کافی است او اطمینان‌پیداکند که آلمان،انگلیس، فرانسه چاره‌ای ندارندجزآنکه از سیاستی پیروی کنند که‌با نظریات وی‌مغایرت‌نداشته باشد .

بطور کلی شوروی‌میخواهد در اروپا ضرب‌المثل قدیمی را که می گوید « تفرقه بینداز و حکومت کن» به مرحله اجرا درآورد . در این قمار بزرگ تنها نیروی کشور های اروپائی قدرت اقتصادی آنها است .

مجیب در داکا

مجیب‌الرحمن یا بقول بسیاری پدر ملت «بنگلادش»وارد داکا شده و هواداران او با دسته‌های گل مقدم او را گرامی داشته‌اند. «عکس‌رادیوئی اطلاعات»

رادیو پاکستان ـ نورالامین معاون ریاست جمهوری پاکستان ، از مقام ریاست حزب اتحاد پاکستان استعفاداد.

رادیو دهلی نو ـ برای استقبال از مجیب‌الرحمان در پاکستان شرقی ،یك روز تعطیل عمومی اعلام شد .

رادیو لندن ـ اسقف گونزی،نماینده دولت مالت برای‌مذاکرات بادوگلاس‌ـ هیوم وزیر امور خارجه انگلیس درباره تخلیه مالت از نیرو های انگلیسی و یا پرداخت اجاره بهاء پایگاههائی که در اختیار ارتش انگلیس است وارد لندن شد . اسقف بزرك مالت گفت که با اختیارات تام از طرف نخست‌وزیر مالت برای پیداکردن یك‌راه حل منطقی‌برای بحران مالت به لندن آمده است .

رادیو لندن ـ نمایندگان اقلیت های متفاوت در پاکستان حمایت خود را از علی‌بوتو و دولت او اعلام کردند .

صدای آمریکا ـ دولت بنگلادش‌برای ورود به سازمان ملل تقاضای عضویت کرد .

سخنگوی دولت بنگلادش اعلام کرد که هندوستان قول‌داده است برای‌ورود این کشور به سازمان ملل تلاش کند.

رادیو کلن ـ نماینده مخصوص‌دبیر کل سازمان ملل متحد در راول‌پندی‌بارئیس جمهور پاکستان ملاقات و مذاکره کرد.

نگاهی به‌جراید جهان

کاردین

پیش‌بینی میشود که بعضی ازکشور های ناتو ازجمله ایتالیا برای جلوگیری از نزدیکی مالت به شوروی راه هائی برای رفع بحران موجود بین انگلیس و مالت پیدا کنند .

با وجود اینکه نخست‌وزیر مالت آشکارا منکر هر اقدامی برای نزدیکی با شوروی شده است ولی مشکلات اقتصادی این منطقه اگر انگلیس از مالت بیرون بیاید و روابط خود را با این کشور قطع کند مالت را به اجبار بسوی شوروی خواهد کشید .

هرالدتریبون

اقـدام هندوستان در شناسائی ویت‌نام شمالی عکس العملی است در قبال سیاست آمریکا در جنك هندو پاکستان وپیش‌بینی میشود که این کشور در آینده نزدیك با آلمان شرقی نیز روابط سیاسی برقرار کند . بنظر می رسد هندوستان برای جوابگوئی‌بدفاع و پشتیبانی اعراب از پاکستان در جنك هند و پاکستان قدمی فراتر نهد و اسرائیل را نیز رسمیت بشناسد .

هرالدتریبون

شوروی در زمان درگیری جنك هند و پاکستان باسرعت و شتاب‌زدگی دو قمر مصنوعی جاسوسی را برای عکس‌برداری از جنك هند و پاکستان بفضا پرتاب کرد و پیش‌از برنامه تعیین شده برای بررسی عکس‌ها آنها را بزمین بازگرداند .

بقرار اطلاع این اقمار از نوع جدید بوده‌اند .

واشنگتن پست

اقدام ناگهانی آمریکا در روز های آخر جنك هند و پاکستان در حمایت‌از پاکستان وبلاتکلیفی که درروزهای اول این جنك در سیاست آمریکا مشاهده شد پرستیژ این کشوررا بیش ازهرزمان دیگری در شبه‌قاره هند درخطرانداخته است . امریکا در این‌منطقه محبوبیتی را که داشته است از دست داده است. معلوم نیست که چه چیز موجب شد که آمریکا چنین در روز های اول جنك‌هند و پاکستان سکوت بکند و بلاتکلیف بماند و اگر این نتیجه تبانی‌باشوروی بوده است ، اقدام بعدی این کشور در دفاع از پاکستان ، به چه منظوری‌بوده است ؟ در هرصورت هیچگاه آمریکا چنین ، در مدتی کوتاه ، آن پرستیژی را که در طول سالیان دراز بدست‌آورده بود از دست نداده بود .

الجمهوریه (چاپ بیروت)

طبق اطلاع از محافل اورشلیم که از منابع موثق کسب خبر کرده‌اندپرزیدنت انورالسادات رئیس جمهور مصر درهفته آخر سال مسیحی گذشته چندین‌باربه علت اختلافاتی که با سایر مسئولین مصر در مورد روابط خود با شوروی پیدا کرد ، استعفا داد .

گزارش های موثقی که از قاهره رسیده نشان میدهد که انورالسادات‌به دنبال‌چندین‌بار استعفابا وساطت‌دیگران حاضر شد وضع موجود را تحمل کند. گفته می‌شود علت استعفای انورالسادات مخالفت چند تن از مسئولان مصری با سیاست او در فرماندهی های نظامی و دیپلماسی است .

مخالفان سادات معتقدند که انورالسادات نباید همین وضع«نه‌جنك و نه صلح» را ادامه دهد و میبایستی بالاخره تکلیف راروشن سازد .

یکی دیگر از موارد مخالفت این عده با سادات در مورد روابط مصر و شوروی است .

درحالیکه انورالسادات خواهان‌روابط بسیار وسیع و متین با شوروی است ، مخالفین سادات میگویند که این روابط باید «محدود» باشد .

سند محرمانه در جنگ هند و پاکستان

از : هرالد تریبون
ترجمه : پرویز ایرانزاد

انتشار سه سند محرمانه آمریکا در «واشنگتن‌پست» بار دیگر جنجال بزرگی در محافل سیاسی واشنگتن برانگیخته است . اسناد که بوسیله « جک‌اندرسون » روزنامه‌نویس‌آمریکایی در اختیار روزنامه‌ها گذارده شده است مذاکرات فوق‌محرمانه شورای امنیت ملی آمریکادربارجنگ‌هندوپاکستان فاش میسازد . اسناد ، که متون کامل آن در اختیاراندرسون قرار گرفته حکایت از این دارد که «هنری‌کی‌سینگر» مشاور ویژه پرزیدنت نیکسون در امورامنیتی،درکنفرانس های پشت پرده واشنگتن ضمن بحث درباره بحران شبه‌قاره هند به نیکسون پیشنهاد می کند که ایالت متحده باید سیاست خشن‌تری در قبال هند اتخاذ کند .

دراین مدارک ایالات متحده دشمن هند معرفی می شود واینکه چگونه افسی‌ـ‌آی سرگرم رسیدگی نحوه رسوخ این اسناد از پرونده های محرمانه آمریکابخارج است .

لیکن چون مورد قبلی انتشار اسناد و مدارک محرمانه پنتاگون درباره جنگ‌ویتنام، هنوزبه نتیجه قانع کننده‌یی نمی رسد .

واشنگتن‌پست چاپ آمریکا چندی پیش متن کامل یکی از این سه سند فاش شده را منتشر کرد و محافل سیاسی جهانی‌پای‌بردن به اهمیت آنها غرق در حیرت شدند . سند چنین است :

تذکاریه امورامنیتی بین‌المللی برای‌پرونده‌ـ موضوع ـ هندوپاکستان .

شرکت کنندگان ـ هنری کی‌سینگر مشاور پرزیدنت نیکسون در امور مسایل امنیتی‌ـ جان‌اروین معاون وزیر امور خارجه ـ دویدپکارومعاون وزیر دفاع ـ ریچاردهلمز رئیس سازمان اطلاعاتی (سیا)وعده‌ای‌دیگر. وقت مذاکره ۳ دسامبر ۱۹۷۱ ساعت ۱۱ بوقت آمریکا ـ محل یکی از اطاق هـای کاخ سفید .

بـا مطـالعـه گـزارش هـای جنگی هندوپاکستان « سیا » موافقت میکند نقشه‌ای طراحی‌کند که‌در آن نقاط اشتغال شده پاکستان توسط هند ، مشخص ومعین گردد . پرزیدنت دستور می‌دهد کمک آمریکا به هندوچین دادن اعتبار ۹۹ میلیون دلاری به هند متوقف شود . اجتماع جاری شورای امنیت ملی در نظر دارد امروز بعدازظهربا سفیر پاکستان درواشنگتن درباره آخرین تحولات شبه قاره مذاکراتی انجام دهد .در این‌ملاقات معاهده‌دوجانبه۱۹۵۹میان‌پاکستان وایالات متحده مورد بررسی قرار میگیرد .

کی‌سینگر : پرزیدنت مراهر نیمساعت یکبار تحت فشار قرار میدهد که ماملایمت بیش از اندازه باهند داریم . پرزیدنت گمان نمیکند ما کلیه دستورات او را در زمینه بحران شبه قاره هند اجرا کرده باشیم . پرزیدنت معتقد است که ما بایدجانب‌پاکستان را بگیریم لیکن او فکر میکند ما برخلاف دستورات ومیل باطنـی او عمل میکنیم .

هلمز : گزارش های دقیقی ازشبه قاره دریافت داشته‌ام مبنی براینکه پاکستان بـه حملات خود علیه پایگاهها و هواپیماهای هندی ادامه میدهد . لیکن پاکستانیهامیگویند هند از همه طرف بخصوص در مرزهای دو کشور ، پاکستان راتحت فشار وتعرض های مداوم خود قرار داده است . مقامات هندی این را تکذیب میکنند .

کی‌سینگر ـ آیا هندیها به تسخیر قلمرو های پاکستان ادامه میدهند ؟

هلمز : آری ، لیکن قلمروها چندان وسیع نیستند .

سیسکو : بسیار مهم خواهد بود اگرشما بتوانید نقشه‌ای از قلمرو های اشغال شده پاکستان بوسیله هند ، تهیه کنید . پاکستان اینک در خطر حمله کامل عیارهندقراردارد.

وضع گیج کننده

اروین : وضع فعلی گیج کننده است . پاکستانیها فقط سه فرودگاه نظامی هند را هدف حمله قرارداده‌اند . در این پایگاهها فقط چند هواپیمای هندی مستقر بوده است .

هلمز : بانوگاندی در سخنرانی امروز خود ممکن است بنگلادش را برسمیت بشناسد .

کی‌سینگر : پرزیدنت نیکسون مایلنداسناد اعتباری ۹۹ میلیون‌دلاری کمک های آمریکا به هند متوقف شود .

ویلیامز: تصمیم پرزیدنت بزودی فاش‌میشود وعکس‌العمل نیکوئی ببار نخواهد آورد آیا پرزیدنت اینرا میداند ؟

کی‌سینگر ـ دستور پرزیدنت است . اما من باز با ایشان صحبت خواهم کرد و بـه رئیس جمهوری خواهم گفت که ما سرگرم بررسی برنامه کمک های خودبه‌هندهستیم‌ـ مسئله بعدی سازمان ملل است .

اروین ـ ویلیام‌راجرز امروز بعد ازظهر با سفیر پاکستان ملاقات می کند و با او در باره اقدام بعدی آمریکا در سازمان ملل در زمینه بحران شبه قاره صحبت خواهند کرد .

کی‌سینگر: مابایدبزودی‌واردعمل شویم، پرزیدنت همه‌اش مرا سرزنش می کند . اما کسی با شما کاری ندارد .

سیسکو ـ با وارد عمل شدن موافقم عالیست ...

کی‌سینگر ـ در سازمان ملل ما میتوانیم از راه حل سیاسی پشتیبانی کنیم . لیکن باید شورای امنیت را وادار کنیم‌جلوجنگ‌وجدال را بگیرد.

ویلیامز : آیـا ما باید کمک اقتصادی به پاکستان بدهیم ؟

کی‌سینگر : تا دوشنبه صبر کنید تامن تصمیم پرزیدنت نیکسون را در این بـاره بدانم ...

مسائل ایران

ایران آینده با ۵۱ میلیون دهان باز

جمعیت ایران پنج سال‌دیگر به سی وپنج میلیون نفر و ده‌سال دیگر به ۴۲ میلیون نفرخواهد رسید . اگر نرخ رشد جمعیت را بامتد ترکیبی محاسبه کنیم ۱۵ سال دیگر ایران باید نان وآب ۵۱ میلیون نفر را تامین کند . ما اگر بسیار خوشبین هم باشیم نمی توانیم به‌آسانی پاسخگوی این پرسش باشیم که آیا ۱۵ سال دیگر نان‌وآب ۵۱ میلیون ایرانی را خواهیم داشت .

بظاهر امر ما می توانیم فریب بخوریم و بگوئیم هم‌اکنون تراکم جمعیت در ایران بسیار اندك است و رقم بدهیم‌ومقایسه کنیم . البته اگر ما تعداد کل جمعیت رابر مساحت ایران تقسیم کنیم می بینیم در هریك کیلومتر مربع فقط ۱۷٫۲ نفر جمعیت داریم درحالیکه‌پاکستان ۱۲۲٫۶ نفر و ترکیه ۴۵٫۶ نفر درهر کیلومترمربع‌جمعیت‌دارد، اما این حساب ساده وخام‌است. ما برای آنکه تراکم واقعی جمعیت ایران را بدست‌آوریم، لازم است ۲۳۳۰۰۰ کیلومتر مربع مساحت دشت کویر و کویر لوت را از مساحت کل ایران کسر بگذاریم .

از سوی دیگر ما اگر جمعیت ایران را برسطح زمین زیر کشت تقسیم کنیم به حقیقت عریان و موثری برمی خوریم و در می‌یابیم که ایران در هر کیلومتر مربع ۴۰۰ نفر تراکم جمعیت دارد .

پانزده سال بعد به یك‌حساب تقریبی و باتوجه به سطح‌زمین زیرکشت کشور ایران‌ازتراکم ۶۵۰ نفر در هر کیلومترمربع جانش به لب خواهد رسید و خطر گرسنگی و کم غذائی و احیانا قحطی های متناوب ، توانفرسا خواهد شد .

مثالهای بسیاری میتوان‌بدست داد که چنین تراکم جمعیت‌در ایران زندگی را بر همه تلخ خواهد کرد . در پنج ساله ۱۳۳۹ـ۱۳۴۴ سرعت افزایش جمعیت در هر سال سه برابر بیشتر از افزایش سالانه سطح زیرکشت بود . پس باید قبول کنیم که در ۱۵ سال آینده جمعیت ۴۵ برابر بیشتر از افزونی سطح زیر کشت خواهد شدودر این صورت هرخوشبینی نیز حق دارد که برآینده نسل بعد نگران شود .

اما براستی چرا نسبت‌افزایش سطح زیر کشت در ایران‌به فزونی جمعیت ، اینهمه کمتر است ؟ به آسانی میتوان‌دریافت که اینهمه از کمبود ذخایرآبی ماست . آب در ایران از دیر زمان مورد توجه بود و اساطیر ایران برای آب گرامی ترین فرشته ها را « آناهیتا» نگهبان قرار داده است. زراعت وزمین بخشاینده بود وسفره‌های‌ایرانی را «هرودوت » افسوس کنان وصف کرده است ، که : «تیهوی بریان، برنج‌عطرآگین، روغن چرب و معطر و گوشت گوزن و گوسفند و دراج‌سفره های ایرانی را وسوسه‌انگیز میکرد و شراب سرخ سنگینی غذا های لذیذ را فرو می‌شکست . » پس در آنروزگار آب باندازه کافی برای جمعیت های شهر های بزرك داشتیم‌و این از آن بود که رك‌وپی‌آب را در زیر زمین به مدد‌تجربه پدران می شناختیم .

بنابه شرایط اقلیمی و طبیعت خشك ایران ، توسعه منابع‌آب و تحصیل و استخراج آبهای زیرزمینی متناسب با مقدورات و امکانات زمان همواره مورد توجه بنیانگزاران آبادانی‌ایران بوده است ، بطوریکه حفرقنات ازابتکارات خاص‌ایرانیان‌بشمار میرود و از دیر زمان ایرانیان بمناسبت کار های عظیمی که در زمینه آب انجام داده‌اند به عنوان معماران توسعه منابع آب مشهور هستند . هم‌اکنون پنجاه هزار رشته قنات دائر وبائر در ایران وجود دارد که تاریخ حفر بسیاری از آنها به بیش از اسلام میرسد ، قنات یکی از شاهکار های ایرانیان است که از سه هزار سال‌پیش باینطرف سابقه دارد .

درایران اکنون ۳۵۰۰۰رشته قنات دائر وجود دارد که طول هر تونل بطور متوسط پنج کیلو متر ومجموع آبیکه از آنها استخراج میشود در حدود پانصد متر مکعب در ثانیه تا پانزده میلیارد متر مکعب‌درسال است . طول یکی از این‌قنوات تاهفتاد کیلومتری وعمق‌عمیق‌ترین چاه قناتی دیگر تا حدود ۴۰۰ متر میرسد که مدت حفر آن شاید چند نسل طول کشیده وازهمین‌آگاهیها بود که‌سدهای فریمان وطرق و گلستان‌راهنوز پس‌از ۴۰۰ سال‌دائرو آبی‌داریم وبندهای کورش ودیگر بندها وسدها همه نشانه بر خبرگی مادر راه گشودن بقلب آبهای فروخفته در دل زمین است بند امیر که هنوز هم‌بر پاست‌بندی است که اصول فنی امروزرادر مینامیاند وسه هدفی است:آب ذخیره می‌کند ..آسیابها رامی گرداند و بالای بندبعنوان‌جاده بکار گرفته می شد .

اینك ،البته نه فقط باسیستم قنات میتوان جوابگوی غول صنعت‌بود،اما اگر نرخ‌افزایش جمعیت این چنین سریع باشد، مادر ۱۵ سال‌بعدچند شهردیگر همسنك تهران امروز خواهیم داشت ودر این صورت تجربه چند هزار ساله پدران برای آبرسانی شهری وتامین آب آشامیدنی شاید که بکار آید.

اما ،در هر صورت درد نگران کننده در آهنگ سریع‌جمعیت ایران‌است.رقم۵۱میلیون‌جمعیت آینده ایران ،هشداری است برای مقامات مسئول قادراجرای برنامه‌تنظیم خانواده هرچه‌جدی تروموظف تربکار بر خیزند .و از هم اکنون غول را درآستانه قدرت‌گیری، ازپای در آورند .

بابك سیاوش

سینما ـ رادیو ـ تلویزیون

جدال صهبا با حمیدی درباره:

نیما

حمیدی

در انجمن ادبی‌حافظ بین‌ابراهیم صهبا و مهدی حمیدی شیرازی مجادله‌ای درگرفته بود که قسمتی از آن رانقل میکنیم

صهبا میگفت آقای دکتر حمیدی قریب ۷ـ۸ جلسه است که در انجمن ادبی‌حافظ سخنرانی میکند و بعد عده‌ای شعر هائی میخوانند سه‌شنبه هفته گذشته سخنرانی او راجع به قطعه و قصیده بود.

حمیدی گفت قصیده باید از ۲۰ تا ۴۰۰ بیت‌باشد .

من گفتم وقتی که بخواهیم قصیده ۴۰۰ بیتی را برای‌شنونده بخوانیم به بیت ۵۰ که برسیم‌اوخسته می‌شود چه فایده دارد شعر به این بلندی باشد بعد ایشان از رودکی چند مثال آورد من گفتم شما که در کودکی بنای رودکی را کنده‌اید در شعر

من در زمان کودکی کندم‌بنای رودکی
سنجیدن سنگ‌وگهرنادانی‌است‌کودکی

پس چطور حالا از او مثال‌می‌زنید گفت البته من از او بالا تر هستم زیرا که هزار سال بعد از او زندگی میکنم گفتند تنها شما نیستید که هزار سال بعد از او زندگی میکنید تمام اینها که‌اینجا نشسته‌اند هزار سال بعد از او هستند حمیدی گفت وسط حرف من صحبت نکنید که حرفهایم را فراموش میکنم گفتم برادر اینجا انجمن ادبی حافظ است نه‌کلاس درس که شما درس بدهید و ما خاموش بنشینیم حمیدی اضافه‌کرد که من هرچه حرف میزنم اطلاعات و نه کیهان هیچکدام نمی‌نویسند اما برای نیما یوشیج این‌همه‌سرو صدا راه میاندازند باو گفتم حق گله نداریدزیرا بار ها راجع‌به‌شما نوشته‌اند بعد حمیدی‌گفت اگر من حق انتخاب داشته باشم از بین قصیده های‌شعر فارسی فقط ۲۰ قصیده راانتخاب میکنم و بقیه را دور میریزم‌گفتم خیلی کم لطفی میکنید واز کیسه خلیفه میبخشید لابد آن۲۰ قصیده راهم‌که انتخاب میکنید مال خودتان است.

حمیدی‌گفت‌من قصایدامیر معزی، سید حسن غزنوی و دیگران را بکلی دور میریزم من گفتم‌الحمداله که شما داور نیستید واگرنه کار شعرا زار بود .

دانشگاه و نیما

حمیدی‌گفت‌من بعد ازمرگ بزرگ خواهم شدوقصیده‌ای که‌ازخودش تعریف کرده بود خواند من گفتم شما حالا هم کوچک نیستید ولی آینده راکسی ندیده است ممکن است خیلی بزرگتر بشوید و ممکن است قصاید شما را دور بریزند بعد بدانشگاه اعتراض کرد گفت دانشگاه حق ندارد از نیما تجلیل کند او باعث‌خرابی ادبیات فارسی شده است و حتی یک عده را بدنبال خودش کشیده‌است وشعری از اورا بعنوان استهزاء خواند گفتم چه عیبی دارد سخت نگیرید دانشگاه برای‌فروغی ، دهخدا و صادق هدایت‌هم‌مجلس بزرگداشت برپا کرد بگذارید برای نیما هم مراسمی‌داشته باشد و بسیاری از جوانان مملکت خشنود باشندخوب یابد اشعار او خوانده شود و زندگی او روشن گردد حمیدی گفت :یک مقام رسمی باید از این قبیل دوستیابی ها اجتناب کند و حقایق‌را در نظر بگیرد این قضیه مربوط به ادبیات مملکت است نه خواسته رئیس دانشگاه وجوانان نوپرداز .

حمیدی گفت نیما تریاک فراوان می‌کشید گفتم اینکه عیب اونمی‌شودو بشعر او ارتباطی ندارد بسیاری از شعرا باده می‌نوشیدند وافیون‌مصرف میکردند اماشعرشان بسیار خوب بوده است .

حمیدی گفت : نیما ،گونی‌گونی شعر گفته است که حالا بنام اثری تازه از او بیرون میاورند ، گفتم شما خودتان هم کم شعر نگفته‌اید ولی او شهوت کتاب چاپ کردن باندازه شما نداشته است .

اگر زیاد شعرگفتن بداست ، فردوسی مولانا و بسیاری از شعرا [illegible]

صهبا

حمیدی گفت‌ـ مقدم برنیمابسیاری شعرای دیگر هستند که دانشگاه در مورد آنها سکوت کرده است من‌گفتم جوش نزنید شاید نوبت شماهم‌برسد ازقدیم گفته‌اندآسیاب به‌نوبت است .

حمیدی گفت ولی بعد از نیما دیگر چه‌فایده دارد من گفتم میل خودتان است پس بفرمائید دست نگه‌دارند.

بعد دوستان از من خواستند که بروم پشت تریبون و در جواب حرفهای حمیدی چیز هائی بگویم بدوستان که آنجا حضور داشتند گفتم مباحثات ما دشمنی نیست بلکه ادبی است آقای حمیدی‌شاعر خوبی است‌استاد دانشگاه است حافظه خوبی‌هم دارد ضمنا بی‌پروا ترین شاعر معاصر است . زیرا بهمین سهولت تمام قصاید فارسی را بجز بیست قصیده میخواهددور بریزد و میگوید مقامش ازرودکی بالاتر است ،بدانشگاه حمله‌میکند، خودش را خدای‌شاعران وسلطان بی‌تخت و تاج سخن میداند ،حتی اگر زورش برسد دریای گوهر ادبیات ایران را در کاسه خود خالی میکند، ماکه درک مقام ادبی و عظمت گفتار ایشان را نمی ـ توانیم بکنیم ولی شهدالله که به حافظه‌قوی‌و بلند پروازی وافرشان احترام میگذاریم انشاءالله ایشان هم روزی بمراد دلشان برسند .

گوگوش درفستیوال سن‌رمو

از طرف مسئولین برگزاری فستیوال سن‌رمو از گوگوش خواسته شد تا چهار آهنگ در این فستیوال اجرا کند . گوگوش دراین فستیوال دوترانه فارسی بنامهای «دوماهی»و «گرگ‌وبره» که‌آهنگ آنها مورد پسند گردانندگان فستیوال قرار گرفته‌اجرامیکند همچنین دو آهنگ تازه ایتالیائی رادر فستیوال سن‌رمو اجرا خواهد کرد . ضمنا گوگوش بابودن قراردادهای قبلی خود اینک قرارداد جدیدی را با کمپانی آر.بی.اس منعقد کرده است که براساس این قراردادکمپانی مزبور متعهد است تمام مخارج تبلیغاتی گوگوش را دربرگزاری فستیوال «سن‌رمو» پرداخت کند و پس از خاتمه فستیوال کلیه صفحات گوگوش وسیله این کمپانی توزیع خواهد شد. گوگوش هم اکنون در رم بایک ارکستر بزرگ مشغول تمرین برای شرکت در فستیوال است .

برنامه‌شبکه تلویزیون‌ملی

۱۷ـ۱۵ اسلاید و موزیک
۱۷ـ۳۰ سلام‌شاهنشاهی و اعلام.برنامه
۱۷ـ۳۴ کودکان روستائی

برنامه کودکان روستائی‌امروز شامل : گفتاری است درباره آداب معاشرت و اثرات همنشینی و تمیز همنشین خوب ازبد ، درقسمت اگر نمیدانید بدانید در باره زندگی ، موجودیت و رشد حشرات موذی و نافع و منافع ومضار هریک گفتگو میشود وهمچنین درباره زندگی گیاهان و رشد و نمو آنهاچند پیام بهداشتی درباره دهان و دندان و نمایش کارهای‌دستی کودکان روستائی نیز دراین برنامه گنجانده شده است قسمت دوم قصه موش و گربه مرزبان نامه از کتاب قصه‌های خوب .

۱۸ـ۲۰ آموزش بزرگسالان روستائی

برنامه امشب آموزش روستائی باپیام شاهنشاه آریامهر بمناسبت دهمین سالگرد تصویب قانون‌اصلاحات ارضی آغاز میشود . سپس با وزیر تعاون و امور روستاها گفتگوئی‌درجهت پیشبرد اصلاحات ارضی در ایران انجام می‌گیرد . چند فیلم خبری ، چند پیام بهداشتی و سخنی پیرامون آموزش کشاورزی‌نوین‌قسمتهای آخربرنامه را تشکیل میدهد .

۱۹ـ۰۸ بیگ مگ
۱۹ـ۳۰ موسیقی ایرانی
۱۹ـ۵۵ دور دنیا
۲۰ـ۳۰ مشروح‌اخبار همراه بافیلمهای خبری
۲۱ـ۳۰ سرکار استوار
۲۲ـ۳۰ ایران زمین

در برنامه ایران‌زمین امروز ساعت ۲۲ـ۳۰ دکتر نگهبان سرپرست گروه حفاری دشت قزوین و همکاران او شرکت دارند و درباره حفاریهای‌دشت قزوین و اقداماتی که تاکنون بعمل‌آمده و کشفیاتی‌که صورت گرفته‌است گفتگو میکنند .

فردا نیمروز

۱۲ـ۴۵ اسلاید و موزیک
۱۳ـ۰۰ سلام شاهنشاهی و اعلام برنامه
۱۳ـ۰۴ اخبار قسمت اول
۱۳ـ۱۵ واریته
۱۳ـ۳۵ محله پیتون
۱۴ـ۰۰ ادبیات جهان
۱۴ـ۴۵ اخبار قسمت دوم

برنامه‌دوم تلویزیون‌ملی

۱۹ـ۱۵ اسلاید و موزیک
۱۹ـ۳۰ سلام شاهنشاهی و اعلام برنامه
۱۹ـ۳۴ خلاصه اخبار
۱۹ـ۵۰ تنها در پاریس
۲۰ـ۰۵ کمدی کلاسیک
۲۰ـ۳۰ مشروح‌اخبار همراه بافیلمهای خبری
۲۱ـ۱۷ جان‌چاراکس

در این قسمت از فیلم ، جان‌چاراکس را می‌بینیم که سعی دارد پسرش را با بسیاری از مسائل روزمره زندگی ، آشناسازد . ابتدااورا بهجزئیات آداب معاشرت‌وهمچنین‌چگونگی‌رعایت روابط اصولی با بزرگان آشنا می‌کند که‌این خود قسمتی آموزنده ازسریال پی‌درپی جان‌چاراکس است . در این فیلم می‌بینیم که «چارلز» میخواهد با «لیدا» برادرزاده جان‌چاراکس ازدواج کند و منتظراست که جان‌چاراکس اظهار‌نظر کند . جان‌چاراکس نظریاتی دارد که ....

۲۱ـ۴۲ ادبیات جهان

ژاله کاظمی در این برنامه در باره زندگی و آثار علی اسفندیاری (نیما یوشیج) شاعر معروف معاصر سخن میگوید این برنامه و بررسی بمناسبت دوازدهمین سال درگذشت نیما یوشیج وسیله اکبری تهیه شده است .

۲۲ـ۱۰ سفر به ناشناخته‌ها
۲۳ـ۰۰ واریته

در واریته ساعت۲۳برنامه دوم‌تلویزیون ملی ایران ضمن‌اینکه با سالوادوردالی نقاش معروف سوررئالیست و زندگی و آثار او آشنا میشویم ، چند آهنگ و ترانه جدید از گروه «مالوژاکاریدو» نیز خواهیم شنید .

برنامه تلویزیون آموزشی

۱۷ـ۱۰ ریاضی دوره راهنمائی
۱۷ـ۳۰ ادبیات فارسی ششم
۱۷ـ۵۰ طبیعی پنجم
۱۸ـ۲۵ شیمی پنجم
۱۸ـ۵۵ مسابقه علم و تجربه
۱۹ـ۲۰ ریاضی سوم
۱۹ـ۴۵ فیزیک ششم
۲۰ـ۱۰ ترسیمی و رقومی ششم

قسمت اول برنامه روز چهارشنبه

۱۳ـ۳۰ ترانه‌ها و چشم‌اندازها
۱۴ـ۰۰ سلام‌شاهنشاهی و اعلام برنامه
۱۴ـ۰۵ گریددانگلیش
۱۴ـ۲۰ رسم فنی
۱۴ـ۴۵ بخوانیم و بنویسیم
۱۵ـ۰۰ شیمی ششم
۱۵ـ۲۵ حرفه‌وفن دوره راهنمائی
۱۵ـ۴۵ گریددانگلیش
۱۶ـ۰۰ هندسه و مخروطات ششم
۱۶ـ۳۵ برنامه کودکان و نوجوانان
۱۶ـ۵۵ گرامر انگلیسی

برنامه تلویزیون آمریکا

۱۷ـ۰۰ اندی‌گریفیت
۱۷ـ۳۰ خانواده آدامز
۱۸ـ۰۰ اخبار
۱۸ـ۱۵ برنامه آگهی
۱۸ـ۳۰ برنامه مخصوص
۱۹ـ۲۰ تیم کانوی
۲۰ـ۱۰ مارکوس و بسی
۲۱ـ۰۰ چاپارل
۲۱ـ۵۵ برنامه آگهی
۲۲ـ۰۰ دیک کاوت

تلویزیون آمریکا

برنامه رادیو اف . ام

۲۱ـ۰۰ ارکسترهای بزرگ جهان : نورمن نیوول
۲۱ـ۳۰ آهنگهای انتخابی
۲۲ـ۰۰ موسیقی ایرانی :

گلپایگانی

ارکستر برنامه سوم برنامه شماره ۱۳۵ آواز گلپایگانی
۲۲ـ۳۰ موسیقی کلاسیک : گرانادوس ـ گویاسکاس ـ پایا ـ لاوی‌دابرو ـ رقص از کلاه سه‌گوش

دیوار گوش دارد

قضیه دماغ مربوطه

حضرت چنگیزخان شهوق‌را که میشناسید، «راوی» تعریف میکند که ایشان چندی پیش هنگامیکه سرگرم آفرینش یکی از آثار خویش بوده‌اند دچار حادثه‌ای میشوندکه خوشبختانه ازآن جان سالم بدر میبرندولی با دماغی سوخته‌نه ،که‌شکسته. چرا که از زیر تیشه ایشان قطعه سنگی‌بدر میرود ویکراست بینی مربوطه را هدف‌میگیرد.

گویا شهوق عزیز بناچار در برنامه‌های خویش مسافرتی را به فرنگ و ترمیم خسارات‌ناشیه از این حادثه را پیش بینی کرده‌اند.

ازدواج مسرت بخش

راوی تعریف میکرد که‌بهمن بروجنی هم در سلک متاهلین درآمد و همسری از همشهری های خویش‌را به حباله نکاح در آورد . باید منتظر بود و تابلوهای بهمن‌خان را بعد از این حادثه؟ تماشاکرد.

توضیح اینکه تا حالا بهمن خان هرچه می‌کشید از چهره پرموی دراویش بود. بهرحال راوی این ازدواج را به بهمن عزیز و همسرش تبریک‌میگوید.

آنها جوانان امروزی هستند . . .
امروز زندگی میکنند ، امروز عشق میورزند . . . و به فردا هم کاری ندارند ! ...
ازامشب فقط در
سینما پولیدور

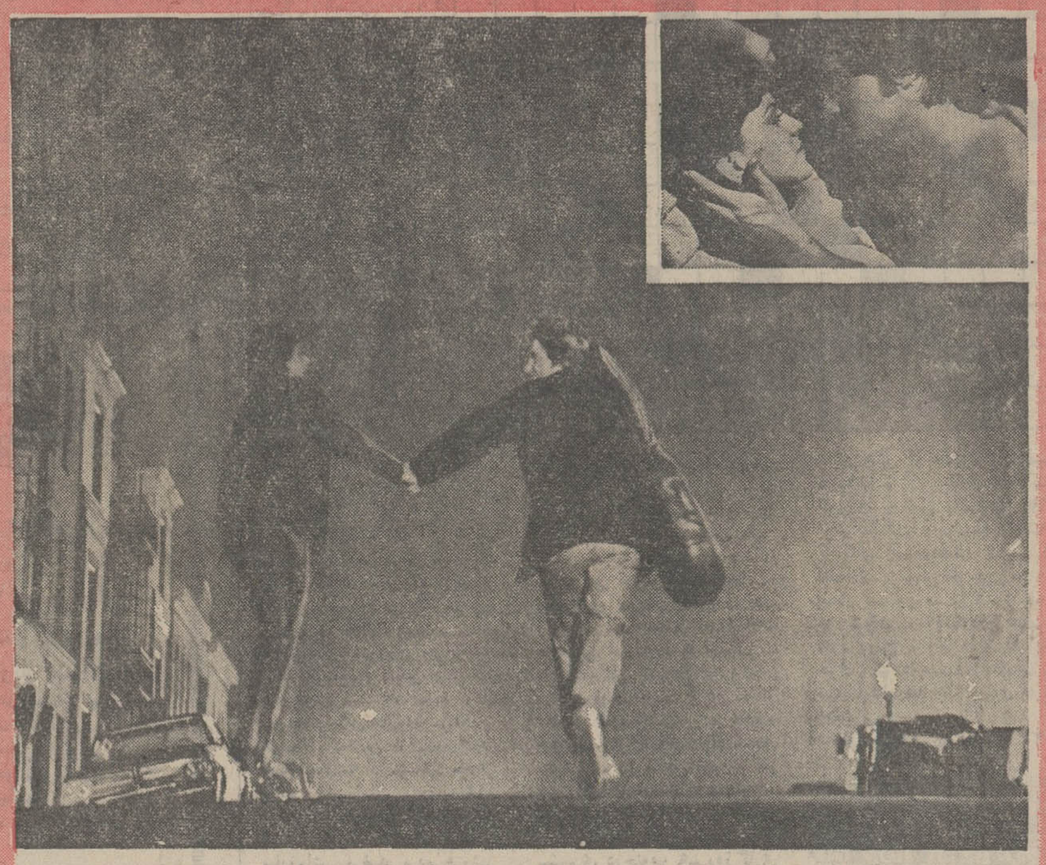

مایکل داگلاس ، جک واردن
برندا واکارو ، باربارا بل گدس درفیلم رنگی
کارگردان : انتونی نیولی
تابستان باتو
SUMMERTREE

FRI. جمعه ۲۲

11 Feb. 1972	بهمن ۱۳۵۰	۲۵ ذیحجه ۱۳۹۱

۸
۹
۱۰
۱۱
۱۲
۱۳
۱۴
۱۵
۱۶
۱۷
۱۸

چهل سال قبل در چنین روز

بازار مکاره عمومی پشت مسجد سپهسالار در ماه رمضان

مسجد سپهسالار

نویسنده اجتماعی اطلاعات مینویسد :
افتتاح این مکاره عمومی ، از پنجم ، ششم ماه رمضان شروع و در آخر ماه رمضان برچیده میشود. بحبوحه رواج و جنجال آن‌از پانزدهمتا بیست و هشتم ماه صیام دوام دارد . ده روز تمام‌مکاره پشت مسجد بازارش رواج است . فروشندگان اجناس مختلفه ازکلیمی و مسلمان گرفته تاترک و تاجیک قسمتی از دکاکین و سکوهای مجاور دیوار بلند و محکم مسجد را اشغال کرده و اجناس خود را در معرض فروش میگذارند ، حتی امسال از اشغال و یا اجاره کردن گاراژی که جنب سقاخانه پشت مسجد، که توسط یک سید فقیر و عاجزی آن سقاخانه‌اداره‌میشود، خودداری‌نکرده‌اند اما هرچه بنجل ته مغازه‌ها مانده باین بازار مکاره منتقل میشود، از محله کلیمی‌ها ، ازسرچشمه و بازار پامنار از هرجا بیراهن و لباس و عبا و کت و جوراب و اجناس خرازی و جقجقه و اسباب بازی‌باین محل می‌آورند وخلاصه بازار شلوغی پشت مسجد بوجودمی‌آید.
از اهالی این محله کمتر کسی استکه دکان بقالی و میوه فروشی معروف سر دهنه پشت مسجد را نشناسد ، هرکس ازفکلی و آخوندو تاجر و خورده‌فروش، از کدخدا و چاپاردار که تصور کنید در مدت عمر خود اگر یک بار هم شده‌است در تابستان آنجابک بستنی خورده چون در آن فصل بستنی فروشی هم میکند و یا در زمستان یک چارک ازگیل پیوندی از او خریده یک سیر داغ آنجا خورده دکان این بقالی یا میوه فروشی برای مدت یک ماه رمضان المبارک از دو طرف باجاره داده شده ، غرفه نمایشگاه شرکت کنندگان این مکاره است.
حال حساب کنید به بینید در این‌بازار مکاره چند غرفه برای نمایش اجناس وجود دارد ، آن گاراژ ، محوطه پنج گوشه مسجد ، آن طرف و این طرف دکان بقالی و میوه فروشی بازهم پائین‌تر در خیابان نظامیه ، یک قهومخانه که نصف آن دکان بزازی شده این طرفتر اجناس شیشه‌آلات و خرازی است ، بچه‌های محله پاماشین تا پائین خیابان نایب السلطنه و محله شاه‌آباد ، دروازه شمیران ، خیابان سرچشمه و اطراف بهارستان برای روزهای ۱۷ و ۱۹ و از آن ببعد تا ۲۷ رمضان قلک‌های خودرا شکسته هرچه پس‌انداز و صرفه جوئی کرده‌اند یعنی‌هرچه صد دینار و یکشاهی از باباها و برادرهای خود گرفته و گوش به حرف مادر بزرگ خود داده و لبوی صبحانه و عصرانه نخریده و در فلک ریخته‌اند‌در این بازار خرج میشود، عده‌ای ازخانم‌ها هم در خرید پای کمی ازاین اطفال ندارند ، یعنی آنها هستند که بازار مکاره را گرم میکنند فقط گفتگو در گول خوردن آنها است که معتقدند اجناس بازارمکاره پشت مسجدسپهسالار ده یک ارزانتر از خود بازار است ، این دورنمائی از بازار مکاره بود که عصرها ازدحامی عجیب تمام‌خیابان و کوچه‌های پشت مسجد را فرا میگیرد.

جریان انتخابات دوره نهم مجلس

تاکنون متجاوز از هشتاد نفر نماینده‌از حوزه‌های انتخابیه‌ایالات‌وولایات انتخاب شده و قبول نمایندگی خود راکتبا به وزارت داخله اطلاع داده و اعتبارنامه آنها از طرف‌انجمن‌های نظارت انتخابات صادر گردیده و تاپایان دوره هشتم که ۲۵ دی ماه خواهد بود انتخاب بقیه نمایندگان نیزانجام‌خواهد شد که‌مقدمات دوره نهم فراهم شود.

قیمت علیق اسب مامورین

نظر باینکه امسال قیمت غله در بعضی نقاط مخصوصا نقاط جنوبی ترقی کرده و بدین جهت ماهی هشتاد ریال که در نظامنامه خرج سفر برای حداکثر علیق اسب معین شده است جهت مامورین‌نقاط مزبور کافی نیست هیئت وزراء تصویب نمودند:
تا زمانی که قیمت غله در نقاط مذکور در ترقی است و بحال عادی عود ننموده موقتا و استثنائا مبلغی بر قیمت علیق مامورین این نقاط اضافه شود. اضافه مزبور به تناسب قیمت غله‌هر محل‌خواهد بود و حداکثر اضافه از یک برابر آنچه فعلا داده میشودنباید تجاوز کند،بدیهی است پرداخت‌این‌اضافه منوط بوجود اعتبار خواهد بود.

درخصوص ترفیعات مستخدمین

امسال ترفیع رتبه مستخدمین از رتبه یک تا چهار به نسبت صدی بیست عده کل مستخدمین یک وزارتخانه یا اداره مستقل دولتی‌خواهد بود و برای از رتبه ۵ ببالا صدی‌ده از کل مستخدمین‌میباشد که برحسب لیاقت و شایستگی مشمول خواهد شد.

چغندر کاری توسعه میابد

امسال سال اول تاسیس کارخانه قند سازی کرج و دوره آزمایش عملی آن کارخانه بود، آنچه‌چغندرتحویل کارخانه شده بود به مصرف رسید و محصول‌قند آن حاضر و برای فروش به بازار طهران حمل گردیده است ، برای سال آینده در نظر است که دو هزار هکتار اراضی که هرهکتارده جریب هزاردرعی مربع است زراعت چغندر نمایند و هزار خروار بذرچغندرجهت این کار تخصیص داده شده است و نیز در نظر گرفته‌شده است که چهارصدهکتار موسسه فلاحتی کرج و ششصد هکتار رعایا و هزارهکتار بقیه را هم با قراردادی‌که با ملاکین‌داده میشود زراعت نمایند.

زمستان رسید بخاری ها روشن شد

خطر حریق زیادشد . عمارات ،دکاکین انبارها و محتویات آنرا نزد کمپانی فاولر لیمیتد بیمه کنید.
جاده‌ها خطرناک شده حوادث اتومبیل زیاد شد ، اتومبیل خود را در مقابل کلیه حوادث حریق‌و مخصوصا خسارات شخص ثالث بیمه کنید.
آدرس کمپانی‌فاولر لیمیتد خیابان‌چراغ برق طهران .
(نقل از اطلاعات ۲۱ دیماه ۱۳۱۱)

احمد احرار

تمرین دموکراسی در ایران

«مخبرالسلطنه» والی فارس دوروز پیش‌از آنکه مستوفی‌الممالک کابینه جدید خود را معرفی کند تلگرافی به امضای «مستوفی» دریافت داشته و برای تصدی پست وزارت عدلیه دعوت شده بود . «مستوفی» اطلاع میداد که‌تا مراجعت او به تهران ، امور وزارت عدلیه را «نصرةالدوله»کفالت خواهد کرد ولی مقتضی آنست که هرچه زودترکار های خود را در فارس روبراه کرده عازم تهران شود .
هنوز «مخبرالسلطنه» در باره این دعوت تصمیمی نگرفته و پاسخ خود را اعلام‌نکرده بود که تلگراف دیگری از طرف «عین‌الدوله» بدستش رسید . شاهزاده عبدالمجید میرزا «عین‌الدوله» وزیر داخله بموجب‌این تلگراف از «مخبرالسلطنه» درخواست داشت باوجود آنکه بعضویت کابینه منصوب و معرفی‌شده، چون در فارس وقایعی اتفاق افتاده‌که کمال اهمیت را حائزاست ، تا رفع بحران و بخصوص تحقیق‌و اقدام‌در موضوع‌دستگیری «واسموس» درفارس باقی بماند .

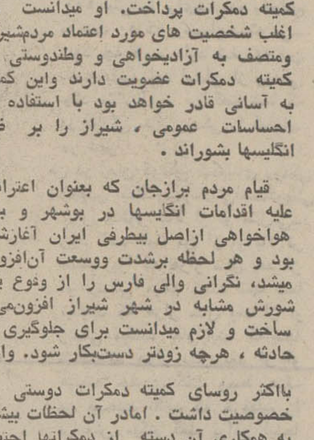

حاجی مخبرالسلطنه (مهدیقلی هدایت)

تلگرافات بعدی ، توضیحات بیشتری در مورد قضیه «واسموس» واهمیت این‌موضوع ازلحاظ روابط خارجی ایران بادول‌متخاصم در اختیار والی فارس قرار میداد . اما حساسیت واهمیت قضیه را وقایعی که در شیراز نطفه آن بسته میشد، پیشاپیش‌برای مخبرالسلطنه روشن ساخته بود .
وکلای‌دمکرات در تهران بوسیله سفارت آلمان در جریان‌دستگیری «واسموس» قرار گرفته ، قضیه را به کمیته دمکرات در شیراز اطلاع داده بودند .
مضمون تلگراف وکلای مجلس به کمیته دمکرات، توسط تلگرافخانه شیراز به «مخبرالسلطنه» والی فارس گزارش شده بود. مخبرالسلطنه نیز بلافاصله با «اکونور» کنسول انگلیس در شیراز تماس گرفته خاطرنشان ساخته بودکه هرگاه «واسموس» آزاد نشود غائله‌یی که بدنبال دستگیری و تبعید کنسول‌آلمان در بوشهر براه افتاده و برازجان را به آتش کشیده است ، در شیراز نیز تجدید خواهدشد .
«اکونور» میانه خوشی باوالی نداشت و مخبرالسلطنه را بعلت آنکه در آلمان‌تحصیل کرده و بازبان و تمدن آلمانی آشنا بود هواخواه آلمانی ها میدانست . از همینرو در مسائلی‌که از کشمکش سیاسی آلمان و انگلیس ریشه میگرفت به نظریات والی‌اعتماد نمیکرد .
آن روز نیز هنگامیکه «مخبرالسلطنه» از حوادثی که براثر دستگیری «واسموس» در شرف وقوع بود سخن به‌میان آورد و اعلام خطر کرد «اکونور» شانه هایش را بالا انداخت و گفت :
ـ متاسفم ... این قضایا ارتباطی به کنسولگری ندارد. ما بادولت آلمان در حال جنگیم و امور سیاسی و نظامی بتوسط سازمان های دیگری اداره میشود. راجع به دستگیری «واسموس» یاآزاد کردن اونیز باید مقامات نظامی مادر بوشهر تصمیم بگیرند .من نمیتوانم اقدامی بکنم !
«مخبرالسلطنه» وقتی از ناحیه کنسول انگلیس مایوس شد به مذاکره با روسای کمیته دمکرات پرداخت. او میدانست که اغلب شخصیت های مورد اعتماد مردم‌شیراز ومتصف به آزادیخواهی و وطندوستی در کمیته دمکرات عضویت دارند واین کمیته به آسانی قادر خواهد بود با استفاده از احساسات عمومی ، شیراز را بر ضد انگلیسها بشوراند .
قیام مردم برازجان که بعنوان اعتراض علیه اقدامات انگلیسها در بوشهر و به هواخواهی ازاصل بیطرفی ایران آغازشده بود و هر لحظه برشدت ووسعت آن‌افزوده میشد، نگرانی والی فارس را از وقوع یک شورش مشابه در شهر شیراز افزون‌می‌ساخت و لازم میدانست برای جلوگیری از حادثه ، هرچه زودتر دست‌بکار شود. والی بااکثر روسای کمیته دمکرات دوستی و خصوصیت داشت . امادر آن لحظات بیشتر به همکاری آن دسته از دمکراتها احتیاج داشت که میدانست برای ایجاد بلوا و تحریک مردم استعداد بیشتری دارند .ضمن مذاکره با روسای دمکرات «مخبرالسلطنه» متوجه شد که در تشخیص خود اشتباه نکرده است و مقدمات انفجار درشیراز به سرعت‌آماده میشود.
«دست غیب» یکی از روسای دمکرات در پاسخ والی‌که درخواست صبروسکون‌داشت، برآشفت و گفت :

طرح جدول : ف ـ جلوه

جدول کلمات متقاطع

شماره ۵۲۳۱

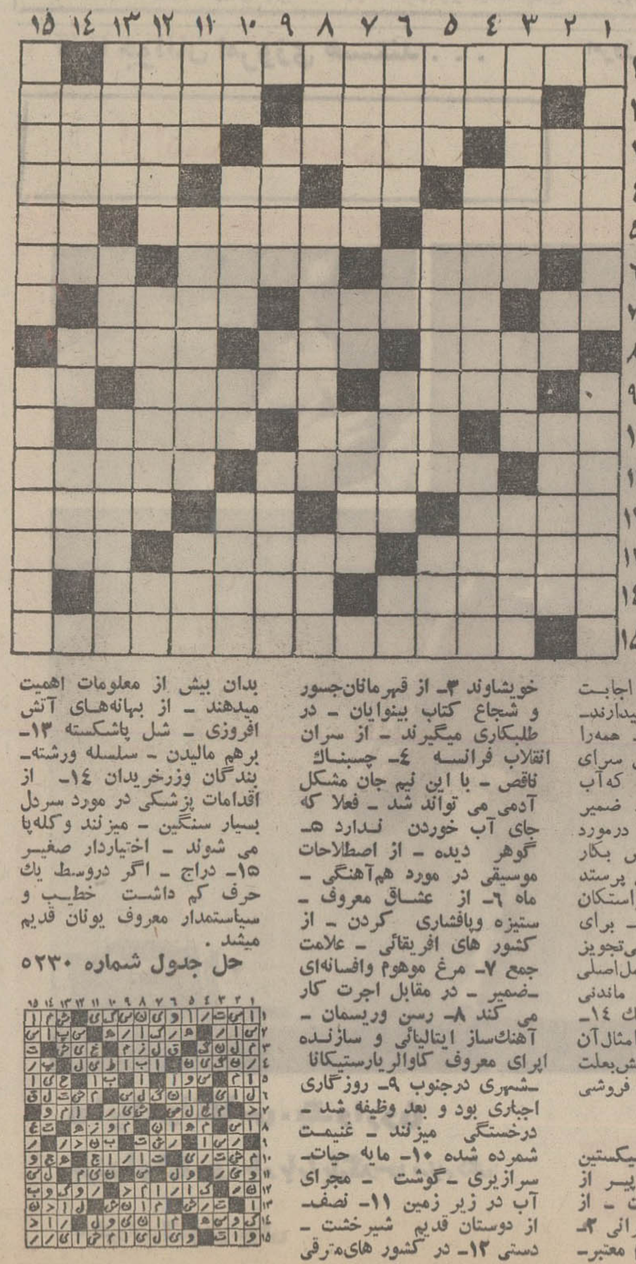

افقی :
۱ـ مخلوق جالب و افسانه‌ای او برآسیای بادی حمله برد ۲ـ امتحان ـ حرف بی‌معنی چنین میماند ۳ ـ بی‌بارش فی‌الواقع همان سر بی عشق است ـ آبادانی ـ ۵ـ سیاهی میان دایره دیده ٤ ـ منطقه‌ای صنعتی در فرانسه ـ ۷ـ فند بود و کمی اب شد ـ کمان ـ انبشتان ۸ـ غذا را معطر و خوشمزه می کند ـ ۹ـ مصدر سر کار ستوان ـ خانمها بیشتر می بازند ٦ ـ روبروی پشت‌به جنوب ـ حاکم و فرمانروا ـ بلندبالا ۱۰ـ عامل اصلی‌وراثت درسلول ـ ازپیامبران ـ شهر دریا ۸ ـ روزه گرفتن ـ از شهرهای معروف عربستان ـ ۱۲ـ تنومند ۹ـ در نماز میخوانند ـ به امید اجابت بدرگاه ایزد متعال برمیدارند ـ بلی بزبان بیگانه ۱۰ـ همه‌را شامل میشود ـ خانه‌اش سرای مستمندان است ـ آنجا که‌آب باشد باطل است ۱۱ـ ضمیر اشاره ـ اصطلاحی که درمورد سئوال و جواب بازپرس بکار می برند ـ غیرتمند می پرستد ۱۲ـ از اقسام لباس واستکان و خروس ! ـ عدد ماه ـ برای زدودن زنگش داروی می‌تجویز کرده‌اند ـ خفتن ۱۳ـ عمل‌اصلی جهاز هاضمه ـ مشکل ماندنی باشد رفتنی است ـ چنك ۱٤ـ غرض همان جویبار و امثال‌آن است ـ قساوت ۱۵ـ نامش‌بعلت مبارزه‌اش برضد برده فروشی جاویدان است .

عمودی :
۱ـ سقف نمازخانه سیکستین و گنبد کلیسای سن پیر از شاهکار های اوست ـ از دستگاههای موسیقی ایرانی ۲ـ سبیل را میدهند ـ کلام معتبر ـ خویشاوند ۳ـ از قهرمانان‌جسور و شجاع کتاب بینوایان ـ در طلبکاری میگیرند ـ از سران انقلاب فرانسه ٤ـ چسبناك ناقص ـ با این نیم جان مشکل آدمی می تواند شد ـ فعلا که چای آب خوردن ندارد ۵ـ گوهر دیده ـ از اصطلاحات موسیقی در مورد هم‌آهنگی ـ ماه ٦ـ از عشاق معروف ـ ستیزه وپافشاری کردن ـ از کشور های افریقائی ـ علامت جمع ۷ـ مرغ موهوم وافسانه‌ای ـ ضمیر ـ در مقابل اجرت کار می کند ۸ـ رسن وریسمان ـ آهنگ‌ساز ایتالیائی و سازنده اپرای معروف کاوالریارستیکانا ـ شهری درجنوب ۹ـ روزگاری اجباری بود و بعد وظیفه شد ـ درخستگی میزنند ـ غنیمت شمرده شده ۱۰ـ مایه حیات ـ سرازیری ـ گوشت ـ مجرای آب در زیر زمین ۱۱ـ نصف ـ از دوستان قدیم شیرخشت ـ دستی ۱۲ـ در کشور های‌ترقی بدان بیش از معلومات اهمیت میدهند ـ از بهانه‌های آتش افروزی ـ شل پاشکسته ۱۳ـ برهم مالیدن ـ سلسله ورشته ـ بندگان وزرخریدان ۱٤ـ از اقدامات پزشکی در مورد سردل بسیار سنگین ـ میزنند وکله‌پا می شوند ـ اختیاردار صغیر ۱۵ـ دراج ـ اگر دروسط یك حرف کم داشت خطیب و سیاستمدار معروف یونان قدیم میشد .

حل جدول شماره ۵۲۳۰

جریمه‌ای که «هارولد» پس داد !
دختر دریا و پسر ماهیگیر
سرگرمی ومسابقه وجدول

مجموعا ٤ صفحه مخصوص دختران وپسران دبستانی و نوسوادان روستائی است که‌ازاینهفته در مجله اطلاعات دختران وپسران آغاز ومنتشر شده وانتشار آن نیز ادامه خواهد داشت .

شنبه هرهفته مجله اطلاعات دختران و پسران بایکدنیا داستان ومطالب سرگرم‌کننده وآموزنده واخبار مربوط به دختران وپسران سراسرجهان

آگهی استخدام پیمانی

استانداری گیلان در نظر دارد براساس آئین‌نامه استخدامی پیمانی‌کارکنان طرحهای غیر مستمر مصوب جلسه مورخ ۲۸ر۱۲ر۴۷ هیئت وزیران دونفر لیسانسیه اقتصاد یا علوم اجتماعی را که حائز شرائط مندرج در آئین‌نامه مذکورباشند از محل اعتبارات بند الف فصل برنامه ریزی طرح مجتمع عمرانی سال ۱۳۵۰ استان گیلان و از طریق مصاحبه برای مدت یکسال با حقوق ماهیانه مکفی استخدام نماید.
داوطلبان واجد شرائط میتوانند حداکثر تا چهاردهم‌بهمن ماه‌سال جاری بادردست داشتن مدارک لازم در ساعات اداری‌به واحد طرح وبررسیهای استانداری گیلان مراجعه نمایند تا ترتیب مصاحبه آنان داده شود .
آ ـ ۷۲۲۸۰ استانداری گیلان

آگهی دعوت

از کلیه اعضاء شرکت تعاونی مصرف سیمانکاران تهران و حومه بدینوسیله دعوت میشود که در جلسه مجمع عمومی‌فوق‌العاده اعضاء شرکت که در تاریخ یکشنبه ۱۷ر۱۱ر۱۳۵۰ ساعت ۵ بعد از ظهر در محل شرکت واقع در دروازه دولت فیمابین روزولت و خاقانی ساختمان شماره ٦۱۸ تشکیل میشود حضور بهمرسانند .
دستور جلسه
۱ـ استماع گزارش امور مالی شرکت توسط مدیر عامل و تصویب آن
۲ـ تصویب اساسنامه جدید .
۳ـ افزایش سرمایه
٤ـ انتخاب هیئت مدیره و بازرسان
۵ـ تعیین خط مشی شرکت
صاحبان بیش از خمس اعضاء شرکت و هیئت مدیره سابق

آگهی دعوت

مجمع عمومی فوق‌العاده شرکت سهامی صادرات پسته ایران در روز پنجشنبه بیست‌و یکم بهمن‌ماه ۱۳۵۰ ساعت ۹ صبح در مرکز شرکت تشکیل میشود از کلیه سهامداران یا وکلای قانونی آنها دعوت میشود که در روز و ساعت مزبور حضور بهمرسانند .
دستور جلسه :
۱ـ رای بابقاء یا انحلال شرکت .
۲ـ در صورت ابقاء تغییر مواد اساسنامه و تبدیل شرکت بشرکت سهامی خاص .
۳ـ در صورت‌انحلال تعیین مدیران تصفیه و اختیارات آنها.
شرکت سهامی صادرات پسته ایران
آ ـ ۲۹۸۰۷

آگهی ابلاغ وقت دادرسی و ابلاغ دادخواست

آقای صید رضا ناصری شغل قناد ساکن جهرم کوی صحرا بشرح‌پرونده کلاسه ۱۱۱۱ـ۴۹ بخش دادخواستی بطرفیت‌آقای رضا فیروز آبادی کارمند آموزش و پرورش بمستند یکبرك سفته و یکبرك‌دادخواست‌نامه بخواسته مبلغ پنجهزارریال‌وهمچنین مطالبه خسارت وارده و تاخیر تادیه تقدیم نموده چون نشانی‌صحیح خوانده معلوم نبود و خواهان تقاضای درج آگهی نموده‌است لذا مراتب طبق ماده ۱۰۰ قانون آئین دادرسی مدنی سه‌نوبت متوالی آگهی میگردد خوانده مذکور ظرف سه ماه ازتاریخ نشر آخرین آگهی جهت دریافت نسخه ثانی‌دادخواست‌ومدارك باین دفتر مراجعه ودرروز ۲۷ر۳ر۵۱ ساعت ۸جهت رسیدگی در دادگاه بخش خرم‌آباد حاضر و یا وکیل تام‌الاختیار خود را معرفی نماید والا دادگاه غیابا رسیدگی خواهد نمود . چنانچه بعدا آگهی لازم شود فقط یك نوبت و مدت آن ده روز خواهد بود .
مدیر دفتر ردادگاه بخش خرم‌آباد ـ مرادی
۱ـ۳ آ ـ ۷۲۲٦٤،

آگهی دعوت مجمع عمومی فوق‌العاده وعادی بطور فوق‌العاده

جلسه مجمع عمومی صاحبان سهام شرکت سهامی تولید و توزیع لبنیات پاسنوریزه شمیران در روز شنبه نهم بهمن ماه ۱۳۵۰ از ساعت ٤ الی ٦ بعداز ظهر بطور فوق‌العاده و ازساعت ٦الی ۸ عادی بطور فوق‌العاده واقع در تجریش در محل شرکت تشکیل خواهد گردید . از عموم صاحبان سهام یا نمایندگان قانونی آنها دعوت میشود که در روز و ساعت مقرر در جلسه حضور بهم رسانند .
دستور جلسه مجمع فوق‌العاده :
تصویب آساسنامه جدید و تبدیل شرکت بشرکت سهامی خاص طبق قانون اصلاحی تجارت .
دستور جلسه مجمع عمومی عادی بطور فوق‌العاده :
۱ـ انتخاب اعضای اصلی هیئت مدیره و علی‌البدل برای‌مدت ۲سال.
۲ـ انتخاب بازرسان اصلی و علی‌البدل برای مدت یکسال.
هیئت مدیره شرکت
آ ـ ۷۲۲۸٤

شماره ۱٦٦۱۷ تاریخ ۱٦ر۱۰ر۵۰
شهرداری شاهرود
آگهی

در اجرای تبصره یك ماده ۱٦ قانون نوسازی و عمران شهری . شهرداری شاهرود شروع عملیات نقشه کشی‌وارزیابی املاك خیابانهای مشروحه زیر را باطلاع مالکین و اهالی محترم میرساند :
۱ـ شروع عملیات نقشه کشی و ارزیابی املاك درمسیرخیابان ۲۸متری «امتداد خیابان ۲۸ متری جدیدالاحداث رضا پهلوی»در حد فاصل خیابانهای فردوسی ـ پهلوی تاخیابان سی‌متری نادر بطول ۱۱۷۰ متر و عرض ۲۸ متر .
۲ـ شروع عملیات و نقشه کشی و ارزیابی املاك درمسیر خیابان تعریض «راه عمارت» منشعب از خیابان نادر بطول۸٤۰ متر و عرض ۲۱متر .
۳ـ شروع عملیات نقشه‌کشی و ارزیابی املاك در مسیر شارع تعریضی سه‌راهی ثبت از خیابان فردوسی بطول تقریبی ۲۵۰ متر و عرض ۱۵متر .
٤ـ شروع عملیات ارزیابی املاك در مسیر میدان شیرو ـ خورشید در محل تقاطع خیابانهای رضاشاه کبیر و خیابان‌سی متری کوروش کبیر .
شهردار شاهرود . پازوکی

انجمن دوستیگران و بانوان

برای اولین بار درایران
یك کار تازه وجالب برای همه :
کلاس‌های مقدماتی وعالی
لویر کمبریج از ۱۵ دی ماه

زیر نظر: خانم الهه انشاء ویك استاد خارجی

هرسه ماه یکبار ، درکلاس ها امتحان نهائی صورت میگیرد و گواهی‌نامه‌ای‌که به شرکت کنندگان دراین کلاس داده میشود ، ارزش و اعتبار بین‌المللی دارد
برای هرکلاس‌فقط۱۵ دانشجو پذیرفته‌می‌شودوکلاس ها از ۱۵ دیماه کار خود را آغاز میکنند
ساعات کلاس ها : صبح ، از ۱۰ تا ۱۱ ونیم عصر ، از ۵ تا ٦ ونیم .

درضمن کلاس مخصوص مبتدیان نیز از ۱۵ دیماه دایر خواهد شد

برای نامنویسی و کسب اطلاعات بیشتر ، به دبیرخانه انجمن‌دوشیزگان و بانوان (خیابان‌بهار شمالی شماره۲۵٦. تلفن ۸۲۳۷۳۷ ۸۲۴۸۳۱) مراجعه‌فرمائید

کاترپیلار
مظهر قدرت و استحکام

لودرهای چرخ لاستیکی کاترپیلار
در ۷ مدل از ۸۰ الی ۵۵۰ اسب قدرت

ـ با سرعت عمل و قدرت مانور فوق‌العاده زیاد درهر شرایط ومحیط کار
ـ فرمان کمرشکن با سیلندرهای هیدرولیك پرقدرت
ـ مجهز به جعبه دنده اتوماتیك تك اهرمی
ـ نوسان در چرخها ، تجهیزات و ملحقات متعدد

مدل =	۹۲۰	۹۳۰	۹۵۰	۹۶۶	۹۸۰	۹۸۸	۹۹۲
قدرت اسب=	۸۰	۱۰۰	۱۳۰	۱۷۰	۲۶۰	۳۲۵	۵۵۰
ظرفیت متر مکعب =	۱/۳۴	۱/۵۳	۳/۰۶	۳/۸۲	۳/۸۲	۴/۹۵	۷/۶۵

تشکیلات مجهز اداره سرویس فنی و قطعات یدکی کاترپیلار در ایران همه‌گونه تسهیلات لازم رااز لحاظ تعمیر ، سرویس و قطعات یدکی برای مشتریان محترم و دارندگان ماشین‌آلات کاترپیلار فراهم ساخته است .

نماینده انحصاری ماشین‌آلات کاترپیلار در ایران
شرکت سهامی ماشینهای راهسازی

اداره مرکزی : تهران ـ خیابان ـ سعدی شمالی شماره ۱۶۸
تلفن ۱۰ـ۳۱۴۰۰۱ ، ۹۳ـ۳۱۶۸۹۱
اداره سرویس فنی و قطعات یدکی : کیلومتر ۱۸ جاده کرج
تلفن ۴۵ـ۹۷۶۰۴۳ ، ۶۶۵۲۵۹ ، ۶۶۴۸۰۴
شعب : اهواز ـ شیراز ـ اصفهان

CATERPILLAR

علامات Caterpillar, Cat, و ⊞ بنام Caterpillar Tractor Co. بثبت رسیده است.

هشدار به زنان:

زن جوانی برای سقط جنین تخم جعفری و عروسک پشت‌پرده خورد ولی در بیمارستان درگذشت

«عروسک پشت پرده» شمار امیکشد

بار دیگر جهل «در سیمای» «عروسک پشت‌پرده» مادری را که چهار فرزند داشت به کشتن داد. این زن، باین خاطر که نمیخواست صاحب فرزند جدیدی بشود، گریزان از ترس قانون به قانون شکنان پناه برد و جان خود را برسر سودای «جهل» گذاشت.

خوانندگان اطلاعات آگاه هستند که پس از چاپ عکس زنهائی که با «میخ آلوده» و سنجاق سر اقدام به سقط جنین کرده بودند جمعی از پزشکان و متخصصان به اظهار نظر پرداختند و بعضی قانونی کردن کورتاژ را تحت شرایط ویژه‌ای پیشنهاد کردند و بعضی از پزشکان بمخالفت با کورتاژ برخاستند متاسفانه هنوز چیزی از چاپ آن عکس های مستند نگذشته است که «عروسک پشت پرده» جنایت تازه‌ای می آفریند.

چهار فرزند پروین کشاورز که پس از او دیگر از محبت مادری سهمی نخواهند داشت. همانگونه که در عکس می بینید، کوچکترین فرزند پروین فقط سه ماه دارد.

پروین کشاورز مادر ٤ فرزند چون می خواست پنجمین فرزندرا بدنیا نیاورد مقداری عروسک پشت پرده و تخم جعفری خورد و بعلت مسمومیت درگذشت.

ساعت ۱۱ بامداد روز پنجشنبه هفته گذشته زن جوانی بنام پروین کشاورز را بعلت مسمومیت به بیمارستان مسمومین «لقمان الدوله ادهم» می آورند. علائم مسمومیت، حالت تهوع و قی و اسهال شدید بوده است. پزشکان بسرعت مشغول کار میشوند تا جان بیمار را از مرگ نجات دهند. چند ساعت بعد زن جوان در برابر پزشک معالج که سبب مسمومیت را پرسیده بود می‌گوید: **گمان میکنم که تخم جعفری و عروسک پشت پرده باعث مسمومیت شده باشد.**

زن بیمار در پاسخ این سئوال که چرا تخم جعفری و عروسک پشت پرده خورده است، می گوید: من مادر چهار فرزند باسامی مهرداد، فرید، فرزین و کامبیز هستم.

اخیرا یکبار دیگر حامله شدم وچون بچه های من همه کم‌سن وسال هستند تصمیم گرفتم اقدام به کورتاژ کنم. پزشکان از اجابت خواست من چشم پوشیدند و من ناگزیر تسلیم پیشنهاد های پیر زنهای فامیل شدم و از یک عطاری تخم جعفری و عروسک پشت پرده خریدم و خوردم..

خبری کوتاه

دنباله خبر کوتاه است: زنی که با عروسک پشت پرده اقدام به کورتاژ کرده بود ۲٤ ساعت بعد باتمام تلاشی که پزشکان برای نجات او کردند، سرانجام جان بجان آفرین تسلیم کرد. خبرنگار ما که تالحظه‌تدفین این زن در گورستان بسر می برد در گزارش خود می‌نویسد «... اندوه زده از مرگ زن جوانی که قربانی جهل شد، در خیابان خانی‌آباد به عطاری مردی باسم «حاج احمد» رفتم واز او پرسیدم:

ـ شما عروسک پشت پرده دارید؟

ـ بله داریم

ـ به چه درد میخورد؟

ـ وقتی خانمها عادت ماهانه‌شان عقب می افتد، عروسک پشت پرده میخورند ...»

خبرنگار ما در گزارش خود اضافه می کند:

«... برای اینکه بدانم آیا این ماده مرگ‌آور بهمین راحتی در اختیار خریداران گذاشته میشود یا نه؟ از فروشنده خواستم که مقداری تخم جعفری و عروسک پشت پرده در اختیارم بگذارد و او نیز بی هیچ ترس وواهمه‌ای در برابر دریافت پول آنچه را که میخواستم در اختیارم گذاشت ...»

مادر ساقط میشود

رئیس بیمارستان مسمومین در گفتگوئی با خبرنگار ما گفت: مصرف این دو ماده سبب مسمومیت شدید میشود ومعمولا هنگامی جنین را به سقط می کشاند که مادر بچه علت عوارض کبدی و کلیوی ازمیان رفته است.

رئیس بیمارستان مسمومین، به زنان باردار هشدار داد که ازاستعمال اینگونه موادخودداری کنند و خطر مرگ را برسرراه زندگی خود نگسترانند.

خبرنگار اطلاعات، پس از گزارش مرگ غم‌انگیز پروین کشاورز به خانه‌اش رفت. فرزین و فرید دوتا از چهار فرزند پروین را که در کلاس های چهارم و پنجم دبستان درس می‌خواندند گریان وبی‌پناه دید: آنها می گویند که دو برادر کوچکترشان در خانه خاله‌شان هستند. کوچکترین برادر، فقط سه ماه دارد و پروین بخت ـ برگشته وبی اطلاع بهمین جهت نمی خواست پنجمین فرزند را بدنیا آورد. بچه ها که همه گریان هستند می گویند: امروز، پدرمان برایمان غذا درست کرده وشام بخانه خاله میرویم.

خبرنگار اطلاعات باتفاق فرزندان مادر مرده بخانه خاله‌شان می رود. خانه عزازده است و مادر پروین هنوز بهوش نیامده‌است. خواهرش می گوید:

ـ پروین تا دقایق آخرعمرش هیچ نگفت و حاضر نبود فاش کند که چه خورده است. فقط در لحظات آخر بسختی بمن گفت:

«میدانی، من سه ماهه آبستن هستم. بمن گفتند که اگر تخم جعفری و عروسک پشت پرده بخورم شاید سقط کنم...»

همین را گفت و درگذشت...

خواهر پروین خود پنج فرزند دارد و منتظر ششمین است.

خواهر پروین نه تنها از مرگ عزیز از دست رفته گریان است بلکه برسرنوشت کودکانش نیز بیمناک است. او می گوید:

ـ حالا من باید از چهار بچه خواهرم هم سرپرستی کنم. فکرش را بکنید که با ده بچه چه روزگاری خواهم داشت. خدا خودش عاقبت همه ما را بخیر کند.

پرونده خصوصی

همسر وزیر:

خانم ولیان همسر دکتر عبدالعظیم ولیان وزیر تعاون وامورروستا ها بیش از حد معمول برای تربیت فرزندانش تلاش میکند. خانم ولیان عقیده دارد وقتی پدری وزیر بود مادر خانواده باید نقش پدرو مادر را یکجا بازی کند. بااینهمه دکتر ولیان سعی میکند تاناهار را بیشتر درمنزل و درکنار اعضای خانواده‌اش صرف کند. بدنیست بدانید که دکتر عبدالعظیم ولیان نظامی است و دوره توپخانه را گذرانده است. وی درآمریکا روی موشک‌های هدایت شونده، تخصص گرفته است.

نوازنده هفت ساله

جالب است بدانیدکه پرویز یاحقی و حمیرا خواننده «صبرم عطاکن» زن و شوهر هستند. پرویز یاحقی ویلن را از هفت‌سالگی و به تشویق دائی خود مرحوم حسین یاحقی که از موسیقی‌دانهای خوب ایران بود آغازکرد پرویز اولین‌بار وقتی درردیو شروع به نوازندگی ویلن کرد روی صندلی ایستاد تامقابل میکروفن قرار گیرد زیرا درآغاز نوازندگی فقط هفت سال داشت.

معلمی که پهلوان شد

بدنیست بدانید که سیروس افهمی ایفاگر نقش پهلوان نایب درمجموعه پی‌درپی تلویزیونی «پهلوانان» قبلا معلم و دکورساز بوده است. سیروس افهمی فرزندیکی از پهلوانان قدیم ایران است.

یک دانه قرص که یکسال از بارداری جلوگیری میکند!

مرکز ژن‌شناسی دانشگاه رم، یک قرص تازه جلوگیری از بارداری، توسط گروه پژوهشگران خود، زیر نظرپروفسور «جیوزیرباناجیانو» استاد دانشگاه رم، مورد آزمایش قرارداده که برای آن، نام «پنکوس» در نظر گرفته شده است. مصرف یک دانه قرص «پنکوس» برای یک سال جلوگیری از بارداری کافیست.

باتوجه به اهمیتی که مسئله جلوگیری از بارداری در تنظیم بهداشت خانواده دارد، «اطلاعات بانوان» درباره این قرص باپزشکان متخصص ایرانی گفتگو کرده است. نظرات آنان، دراین زمینه و همچنین بررسی همه جانبه وسایل جلوگیری از بارداری و ارزیابی اثرات مثبت و منفی آنها، دراین شماره اطلاعات بانوان بچاپ رسیده است.

ستاره بخت شما

فروردین ـ بااینکه شما را دوست دارد ولی قادر به اظهار عشق خود نیست، پس شماپیش قدم شوید. به آرزو های خود نزدیکتر شده‌اید پولی بدست می آورید ولی سعی کنید در راه مفیدی خرجش کنید.

اردیبهشت ـ سکوت شما بهترین جواب است. بهتر است فردا از خرید خودداری کنید. دروضع خانه تغییراتی میدهید. بخودتان بیشتر برسید. با متولدین دی ماه در تفاهم کامل هستید.

خرداد ـ باوفرصت بدهید خودش را آنطورکه‌هست نشان‌دهد، مسلما بنفع شماهم هست. در محیط خانه از آرامش دلنشینی برخوردارهستید. مسافر خوش‌خبری در راه‌است.

تیر ـ با شخص مورد علاقه ملاقات هیجان‌انگیزی در پیش دارید. تکبر وخود ـ پسندی شما باعث رنجش دوستان شده است.

مرداد ـ در عشق اگر به واقعیت‌ها توجه کنید شانس زیادی دارید. ممکن است با یکی از دوستان بر سر مسئله‌ای اختلاف پیدا کنید.

شهریور ـ یک دیدار عاشقانه شما را در مسیر دلخواه قرار میدهد. در باره تصمیمی که گرفته‌اید با اشخاص صاحب‌نظر مشورت‌کنید. ازمعاشرت با متولدین آذرماه لذت می‌برید.

مهر ـ فراموش نکنید، که نقطه اتکای او هستید. ازاظهار عقیده خودهراس نداشته باشید. افراد خانواده بکمک شما نیاز دارند. از رازمهمی مطلع می شوید.

آبان ـ در راه تازه‌ایکه قدم گذاشته‌اید استعداد ذاتی شما شکوفان می شود. با کلمات شیرین و امیدوار کننده‌او رو برو هستید. بیک برنامه شادی‌بخش دعوت می شوید.

آذر ـ برخوردهای دوستانه زندگی را شیرین‌تر و دلچسپ‌تر می‌کند. شخص مورد نظر در باره پیشنهاد شما تصمیم می گیرد. افراد خانه باعث دلگرمی شما هستند.

دی ـ به حل مشکلیکی ازاقوام کمک می کنید، واین‌کار باعث محبوبیت بیشتر شماست. در انتخاب او راه خطا نرفته‌اید.

بهمن ـ تمام عوامل برای موفقیت شما بسیج شدند. حالا این شما هستید که باید حداکثر استفاده رابکنید. بیش‌از همیشه موردمحبت او قرار می گیرد. قولی را که به متولد آبان ماه داده‌اید فراموش نکنید.

اسفند ـ شخصی از راه دور منتظر نامه یا پیغام شماست. یک اختلاف دیرینه حل میشود. مراقب سلامت خود باشید.

اگر فردا روز تولد شماست

با چند صحنه جالب و با تازگیهای زندگی روبروهستید. در آسمان بخت شمایک موفقیت بزرگ دیده می شود. لازم‌است به همه چیز بادید روشنتر بنگرید.

یک اولین دیگر از جنرال

کارخانجات صنعتی جنرال که با تولید

- اولین آبگرمکن
- اولین رادیاتور شوفاژ
- اولین دستگاه حرارت مرکزی
- اولین اجاق گاز
- و اولین ماشین لباسشوئی در ایران

پیشرو صنایع ملی بوده است اینک بیک اولین دیگر دست یافت و باصرف میلیونها ریال هزینه و بهره‌گیری از عالیترین تکنیک جهانی برای اولین بار درایران

فن کویل جنرال را تولید وبباز ارعرضه نموده است

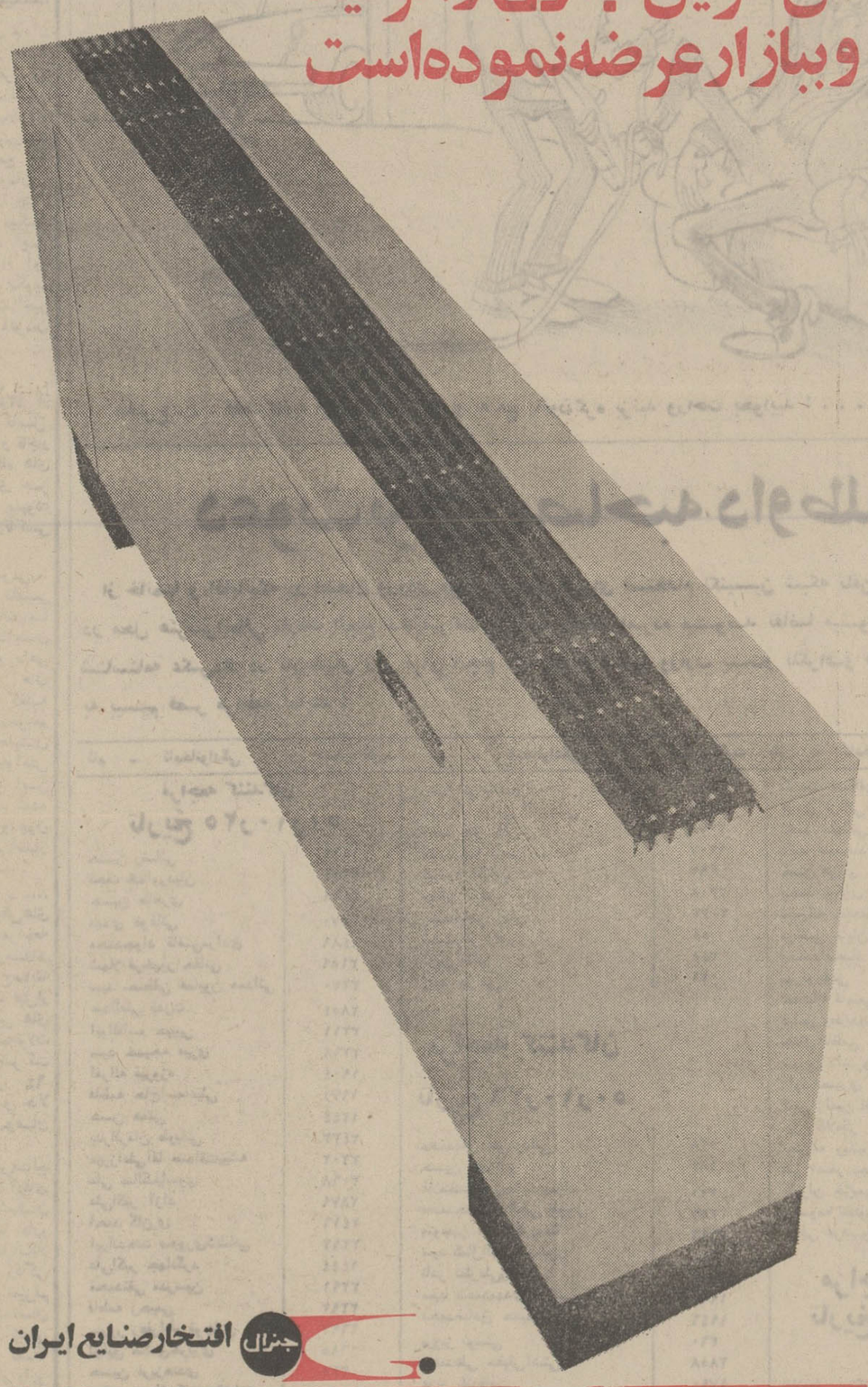

جنرال افتخار صنایع ایران

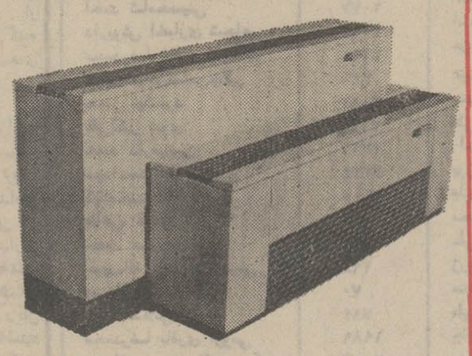

فن کویل جنرال

دردو مدل اصلی ـ هر مدل در ۳ اندازه

بفرمهای مختلف متناسب با موقعیت محل نصب

برای کسب اطلاع و دریافت مشخصات کامل به:

شرکت سهامی صنعتی جنرال تخت جمشید ـ خیابان کیوان ـ شماره ۶۷ ساختمان جنرال تلفن: ٤٩٨٣٦ ـ ٤٩٨٣٧ و ٤٥٤٠٨ ـ ٩٩ ـ ٩٦١٠٩٥ مراجعه فرمائید

50G28

گفتگوی تلفنی

۳۱۱۰۷۱

از ساعت ۵ تا ۹ بعداز ظهر

★الو، من جمشیدجهرمی... نامه های بخش مهک خیلی دیر میرسد و یا مفقود میشود ودریافت کننده را در انتظار ابدی میگذارد ، پاکتی از یک مجله هفتگی که دفتر آن روبروی پست خانه است با ۷ روز تاخیر بدستم رسیده ، باین ترتیب میتوان حدس زد نامه هائی که از نقاط دورتر پست‌میشود کی بدست گیرنده‌می‌رسد.

* الو ، من علی رفیعی .... توزیع کنندگان مواد سوختی هم در این سرمای زمستان از همکاری با مردم دریغ می کنند و بسبك خاص خود کمترین توجهی‌به مشترکینشان ندارند‌از روز چهارشنبه مرتبا به یك شرکت توزیع کننده گازوئیل تلفن می کنم ولی جوابی‌نمی شنوم ، امروز کشف شد که تلفن ها خراب است ولی انها همه‌جا همین تلفن های از کار افتاده‌را آگهی‌میکنند!

* سلام ، من کبری م ـ حسینی ...ابتکار جدید شرکت تلفن هر روز جالب‌تر میشود . امروز قبض هزینه چهار ماه تلفن یك‌جا بدستم‌رسید با حاصل جمع ۹۸ تومان و ۱۲۸ تومان . اولا چرا قبض را چهار ماه یکبارصادر میکنند ثانیا جوابگوی این گرانی سرسام آور کیست ؟اینراهم بگویم تا پیش‌از تحولات اخیر هر دوماه فقط ٤٤تومان می‌پرداختم .

* الو ، من آشتیانی . . . اتوبوس خط ۱۲٤ از مبدا با ظرفیت کامل حرکت می کند و ناچار مسافرین ایستگاه های میان راه چاره‌ای جز انتظار کشیدن بیهوده و یا استفاده ازتاکسی ندارند .

* سلام ، من گیتی‌معصومی... در گفتگوی تلفنی خبرنگار اطلاعات با مدیرعامل شیلات‌ایشان از توزیع وسیع ماهی سفید در بازار های تهران مطالبی گفته بودند که چون‌نمیخواهم در صحت گفته‌هایشان تردیدی روادارم‌خواهش می کنم بپرسید این ماهی های صید شده کجا بفروش میرود‌چون شعب شیلات هم اظهار بی‌اطلاعی می کنند .

* سلام ، من مهین‌ ـ ر .... قصد دارم با قبض‌های تلفن به شرکت‌مراجعه کنم چون‌درهیچ‌زمینه‌ای این افزایش نرخ‌سابقه نداشته است .تا قبل‌از استفاده از ماشین های «حسابگر» و تحولات عجیب و غریب شرکت تلفن ما حداکثر ٦٤ تومان میدادیم و حالا باید ۳۱۹ تومان بپردازیم .

* سلام ، من مهندس‌صالح خرم ... برخلاف ادعای بسیاری از پزشکان امروزی اثرات دارو های گیاهی قابل‌انکار نیست ، از غرب زدگی و تقلید حرفی نمیزنم ولی باید داروشناسان از تاثیر داروهای گیاهی غافل نباشند . مضافا اینکه بسیاری از دارو های ساخت صنایع غربی با استفاده از خواص این نوع گیاه های قدیمی‌بصورت‌های مردم پسندتری در می آید .
چه عیب دارد وزارت بهداری در این مورد سمیناری تشکیل دهد.

* الو ، من مدیر کل‌بهداری تهران ... یکی از کارمندان‌وزارت‌بهداری پرسیده بود به‌چه‌علت وزارت بهداری هنگام دریافت مالیات ٦ ریال بیش‌از رقم محاسبه‌شده کارمندان کسرمیکند. یادآوری کنید که به موجب تبصره ۸ متمم قانون بودجه ، مصوب ۱۳٤۷ وزارت بهداری مجاز است اگر کسور مالیاتی کمتر از ده‌ریال باشد آنرا به نفع‌خزانه دریافت کند .

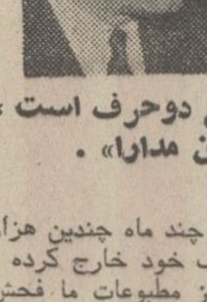

مکتوب پانصد و بیست و دوم

بادشمنان مدارا، با دوستان مروت

«آسایش دو عالم ، مفهوم این دوحرف است ، با دوستان مروت ، با دشمنان مدارا» .

دوست گرامی

لابد شنیده‌اید که باز عراق در این چند ماه چندین هزار ایرانی را ـ بدون هیچ گناهی ـ از خاک خود خارج کرده . ودر مطبوعات خود بما فحش داده و از مطبوعات ما فحش خورده است . خدا بیامرزد مرحوم دالس را ، از وقتی که او آتش جنگ سرد را در دنیا روشن کرد ، و با شیوه امریکائی (یعنی با مدیریت قوی و تجهیزات پر خرج) به آن دامن زد . دائما دودش به چشم همه مردم رفته ، و هنوز هم میرود بطوریکه امروز دیگر اینکار برای سیاستچیان دنیا مد روز شده . و حتی کشورهای کوچک خاورمیانه هم ، گاو وگوسفند و کار روزانه خود را ول کرده‌اند ، تا از این مد پیروی کنند یعنی به همسایه‌ها فحش بدهند ، و فحش بخورند . چون این اسپورت زبانی (فحش‌و فحش‌کاری) برای تمام کسانیکه عقب مانده و مبتلا به عقده حقارتند ، خیلی لذیذتر و سرگرم‌کننده‌تر از کار کشورهای بزرگ است ، که قسمتی از فعالیتشان اقلا صرف کشفیات بشر دوستانه یا تسخیر آسمانها میشود.

خوب ، تا اینجا جنگ سرد (یا فحاشی سازمان‌یافته) باز خیلی مهم نیست . ولی خطر در اینست که ، متاسفانه‌همه، احساساتشان نظیر آن دو قزوینی ضرب‌المثل نیست‌که بگویند «کتککاری برای چیست ؟ مثل آدم حسابی فحش بده و فحش بخور». خطر در اینست که غالبا این فحاشی‌های متقابل بتدریج بطوری بغض در طرفین ایجاد میکند که ، به آسانی طعمه خوبی برای اسلحه‌فروشان کمین کرده میشود . مامیدانیم که این غول‌های عظیم صنایع سلاح‌سازی قرن بیستم ، بصورت وحشتناکی دهان‌های سیری ناپذیرخود را باز کرده‌اند ، ودائما قربانی گوشت و خون انسان می‌طلبند . بنابراین ـ برای فرو نشانیدن جوع آنها ـ بایداول‌اشخاص را ـ مثل خروس‌جنگی‌ـ بطرف هم کیش داد، بعد طبع مستعدشان را به فحاشی‌تشویق کرد، و سپس آنها را به شقاوتهای دور از تمدن واداشت(نظیر اخراج دسته جمعی مردم بیگناهو مصادره اموال آنها) ، وضمنا با رجزخوانی تحریک‌آمیز و پی‌گیر و سمج ، کار را بجائی رسانید که ، طرف هرقدر هم صبور و آقا باشد ، از کوره بدر رود ...

ولی به نظر می‌آید که این دلالان ظلم ، درباره کشور سعدی ،حساب شیطانی و تجاریشان درست نیست. چون ملت سلیم‌النفس ما ،واقعا به‌گفته شاعر شهیرش معتقداست که‌میگوید: «دو عاقل را نباشد کین وپیکار ـ نه عاقل میستیزد با سبکبار(!) «اگر نادان‌بوحشت سخت‌گوید ـ خردمندش‌به نرمی‌دل بجوید». این کاریست که ما اکثرا در طی تاریخ کرده‌ایم ، و باحتمال‌قوی بازهم خواهیم کرد . بهتر است عقده داران پرخاشگر ، این را به حساب آقائی و عقل ما بگذارند ، نه ضعف و ترس ما ..

دیگر اینکه ـ من میخواهم(بقدر وسعم) یک قلم خودنویس جایزه بدهم به کسیکه این معما را برایم حل کند . معما عبارت ازاینست که : چطور میشود یک کشور بسیار پیشرفته ، بسیار ثروتمند، بسیار مقتدر ، بسیار دمکراتیک و بسیار متمدن، که هر سال میلیاردها دولار خرج کشفیات خیرخواهانه و امور خیریه و بیمارستانها و امثال آن میکند ، حاضر شود ازآنطرف اقیانوسها بیاید و یک ملت فقیر و رنجدیده و استعمار کشیده شرق را ، که هیچ کاری به کار کشور او ندارد ، با دویست و پنجاه هواپیمای آخرین سیستم غول پیکر ، پنج روز تمام بمباران کند، بدون اینکه اعلان جنگ هم داده باشد ؟ ـ بنده‌با اینکه قریب چهل سال است ـ بعلت شغلم ـ با قانون و حقوق و کمی هم سیاست سروکار داشته‌ام ، اعتراف میکنم که‌بهیچوجه عقلم نمیرسد ، توجیه قانونی برای اینکار پیدا کنم ـ اگر شما پیدا کردید یک قلم بیش من دارید .

فعلا تا هفته آینده خدانگهدار — دوستدار شما

ا. خواجه‌نوری

یك جوان ایرانی دستگاهی اختراع کرده که با آن میتوان سارق اتومبیل راازداخل منزل تعقیب کرد .

مخترع . . . فقط کافیه این سر دستگاه‌رو به مچ پاتون گره بزنید وراحت بخوابید ! . . .

آگهی استخدام رسمی

سازمان سپاه بهداشت طبق مفاد قانون استخدام کشوری۲٤۱ نفر راننده از بین رانندگانی که دارای گواهینامه پایه‌دوهمگانی ومدرك تحصیلی شش ‌ابتدائی باشند در گروه موقت شغلی یك «با حقوق ماهیانه ـ ٤۰۰۰ ریال» برای خدمت در مراکز روستائی واحد های سپاه بهداشت استانها و فرمانداریهای کل از طریق امتحان و مسابقه استخدام میکند رانندگان واجد شرایطی که حداقل ٦ ماه سابقه خدمت د رسازمان‌سپاه‌بهداشت داشته باشند برسایرین حق تقدم دارند .

داوطلبان میتوانند فرم زیر را تکمیل کرده با دو قطعه عکس ٤×۳ حداکثر تا تاریخ ۱۲ر۱۱ر۵۰ به اداره کارگزینی سازمان سپاه بهداشت واقع در خیابان شاه چهارراه شاه بیست متری دوم ارسال دارند .

پروانه ورود به جلسه امتحان و مسابقه روز ۲۱ر۱۱ر۵۰ در محل سازمان سپاه بهداشت بین داوطلبان واجد شرائط توزیع خواهد شد . روز آزمایش و محل آن در پروانه ورود جلسه امتحان قید خواهد شد. م الف ۱۳۲۹٤

سازمان سپاه بهداشت وزارت بهداری

برك درخواست

نام‌ونام خانوادگی	نام پدر
شماره شناسنامه	محل صدور
تاریخ تولد	مدرك تحصیلی
وضع خدمت وظیفه	
نشانی	
شماره تلفن	امضاء داوطلب

نامه بروزنامه

چراکنار خیابان ؟

شغل ماشین شوئی کنارخیابان ها هم از آن شغل هاست که برای ماشین شویان محترم و ازاد از هر قید پول به ارمغان می آورد ، برای مردم وصاحبان اتومبیل ها دردسر و ناراحتی و

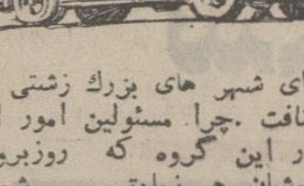

برای شهر های بزرك زشتی و کثافت .چرا مسئولین امور از کار این گروه که روزبروز عده‌شان هم زیادتر می شود جلو گیری نمی کنند ؟

بهروز حسین زاده

زلف و گدا ایمان نیست

در یکی از جلسات اخیر سنا عده‌ای‌از آقایان سناتور ها ،دولت و خصوصا اداره آمار و ثبت احوال را بباد انتقاد گرفته بودند که چرا دستور داده شده منبعد برای اسمهائی نظیر زلفعلی ، چراغعلی‌و گدا علی شناسنامه صادر نشود ، چرا که اینکار مغایر ایمان است .

این ایراد نه فقط وارد نیست بلکه مضحك‌هم‌هست‌زیرادستور حذف نام مقدس «علی »ازاسامی ایرانی که داده نشده است و فقط قرار است پیش‌وند های نامانوسی نظیر زلف و گدا ـ که هیچ ربطی‌هم باایمان‌مذهبی‌ندارد حذف گردد . انتظار داریم این دسته از آقایان سناتور ها به مسائل حساستری که در خور جامعه متحول ما است توجه داشته باشند نه به موضوع هائی این چنین پیش پا افتاده .

مصطفی قاضی زاده

کو گوش شنوا

دوسال است برای‌تامین‌روشنائی وآب آشامیدنی منازل خود تلاش می کنیم و حتی کارمان به استغاثه هم رسیده است ، اما هنوز طرفی نبسته‌ایم . اگردیگر مردم هم‌در مراجعه به دستگاه های مسئول با وضعی مشابه ما مواجه شوند کارمان به جنون خواهد کشید ، از سازمان های آب و برق بپرسید چرا اینقدربا ما کم لطف هستند ؟

ازطرف اهالی کوی شهداد

در تهران هم . . .

وقتی یخبندان می شود ، پلیس راه بستن زنجیر چرخ را برای وسائط نقلیه‌ای که‌درجاده های خطرناك رفت و امدمی کنند اجباری اعلام می کند ، خوبست چنین شیوه‌ای‌درشهر های بزرك نیز اتخاذ شود . لزوم‌این‌سخت‌گیری را می توانید در بالا رفتن حوادث رانندگی در روز های اخیر که تهران یخ زد ،جستجو کنید .

مرتضی نوری

دبیرستان نمونه

دبیرستان حکیم نظامی قم دبیرستانی است نمونه . بدلایل زیر :

۱ـ هر وقت‌قرارباشد سمیناری درقم‌تشکیل شود ،این‌دبیرستان را تعطیل می کنند . مثل هفته قبل که بمناسبت تشکیل‌سمینار سپاهیان دانش در این دبیرستان محصلین ان ٦ روز از زحمت درس خواندن راحت بودند .

۲ـ ظاهراهرجلسه‌درسی کلاس ها ۵۰ دقیقه است ولی دانش‌آموزان در عمل بیش از۲۰دقیقه درس نمی خوانند .زیرا آقایان دبیران یك ربع بعداز خوردن زنك به کلاس می آیند و یك ربع هم مانده به پایان جلسه استراحت می کنند تا خستگی ۲۰ دقیقه تدریس را بدر کنند!

۳ـ در زمستان کلاس‌های این دبیرستان برخلاف‌سایر‌دبیرستان ها با نفس دانش‌آموزان گرم‌می شود . وقس‌علیهذا ....

از طرف دانش آموزان ـ پرویز صادقی

شهرها و برخها

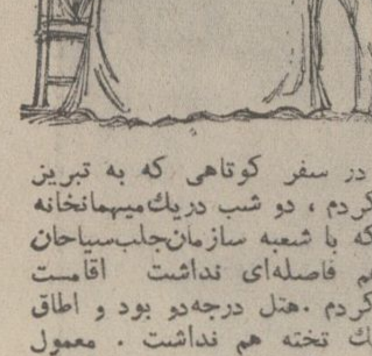

در سفر کوتاهی که به تبریز کردم ، دو شب دریك‌میهمانخانه که با شعبه سازمان‌جلب‌سیاحان هم فاصله‌ای نداشت اقامت کردم .هتل درجه‌دو بود و اطاق یك تخته هم نداشت . معمول است که این قبیل هتل ها،اطاق دو تخته رابه قیمت اطاق‌یك‌تخته در اختیار مسافران قرارمی‌دهند، اما صاحب این هتل پول اطاق دو تخته را از من گرفت و علاوه براین بهای اغذیه را هم گرانتر از حد معمول حساب کرد .

وقتی هتل‌مجاور سازمان جلب سیاحان چنین وضعی داشته‌باشد وای بحال مسافرین سایر هتل ها و علی‌الخصوص توریست ها!

حیدر محمدی

دعوت برای مصاحبه داوطلبان استخدام در وزارت پست و تلگراف و تلفن

از خانمها و آقایانیکه در امتحان ورودی مورخ ۳ر۱۰ر۵۰ برای استخدام تکنیسین شبکه تلفن خودکار بین شهری‌که در محل هنرسرایعالی نارمك انجام شد شرکت کردند وذیلا نامبرده میشوند تقاضا میشود با در دست داشتن شناسنامه عکس‌دار در تاریخهای زیر برای انجام مصاحبه به نشانی وزارت پستو تلگرافو تلفن جاده قدیم شمیران به بیسیم قصر مراجعه نمایند :

مراجعه کنندگان تاریخ ۲۵ر۱۰ر۵۰

نام ـ نامخانوادگی	شماره کارت
حسین رضائی	۱۵٦۹
نجف خداوردیان	۳۲۱٤
حسین طاهری	۲٤۹۸
مهدی غوغائی	۵۷۰
محمدجواد قاضی‌مرادی	۱٤۸۹
شهلا فرخپور حقانی	۳۱۵۹
سید مصطفی همایون همدانی	۳۲۷۰
عبدالعلی قدرت	۲۸۵٤
ابوالقاسم حبیبی	۳۲۱۱
سید خدیجه میری	۲۲٦۸
امراله فیروزه	۱۹۰٤
فاطمه حاج‌اسماعیلی	۱۹۷۱
حسن همتی	۱۲٤٤
بدرالزمان طوبائی	۲٤۳۳
میرزاعلی‌آقا صداقت‌پیشه	۳۲۰۲
علی سالکپاسوی	۳۰٦۸
علی‌اکبر آزاد	۲۸۷۹
احمد گازری	۲٤۱٦
ایراندخت صبوری‌کاشانی	۳۲۹۲
علی‌اکبر جهانگرد	۱٤٤٤
محمدتقی مدرسین	۳۲۹۱
فاطمه رحیمی	۳۲۹۳
سرور زعفرانلو قوچانی	۲٦۹۷
توفیق صادق‌حریری	٦۱۵
حسین فریزهندی	۳۳۵
یداله میرزائی‌کلافه قشلاق	۲۹۲٦
احمد شامحسینی	۲۰۷۷
داریوش اخباری شجاعی	۲۰۹٤
محمدرضا غفاری‌کامنده‌ای	۲۱۹۹
محمد عباس‌ضامن‌جگی	۳٤٦
حسن نیکفرد	۳۰۸۲
علی‌اکبر نبوی	۳۱٤۸
حمید دارقیاسی	۲۷۱۱
سیداحمدرضا قریشی	۳۳۲٤
کیاندخت کیان	۲٦۰۵
طاهره فاخری	۵٤۸
محمد جیرودی	۲۹٦
حبیب‌اله اهتدائی‌جهرمی	۲۹۸
میرزاآقا محمودی	۷۰
علی اصلانی‌مقدم	۷۸٤
محمدرضا باقری ارومی	۱۹۸۹
مصطفی سدهی قلعه مسکن	۲۰۵٦
محمد مشایخی	۱۷٦۲
داریوش جانمی نجف‌آبادی	۲۱۲۵
مصطفی علائی	۲۱٦۲
علی اصغر عباسی	۲۱۷۲
عزت‌اله رحمت‌الهی	۲٤٤۰
محمدحنیفه امین‌نظر	۲٤۵۵
سیدعباس راثی‌زاده	۲۳۰۲
محمدعلی زینتی	۱۸۹۰
مصطفی مصطفی‌زاده عسگر	۳۲۵۵
زهرا خراشادی‌زاده	۲۸۵۷
هوشنگ قوامی لاهیجانی	۲۳۷۳
محمد باقر باقریان	۳۰۷۸
محمدرضا ناصراصفهانی	۱۲۰۷
مسعود اقوامی	۳۹۲
چنگیز فرهود	۲۳۰۸
رمضان‌علی زمان	۲۰۳۹
محمدباقر رهبری	۵۸
آرین ملک	۲٤۸
رقیه بهرامی	۲۱

مراجعه کنندگان تاریخ ۲٦ر۱۰ر۵۰

نام ـ نامخانوادگی	شماره کارت
محمدعلی علی‌مردانی	۵۳۸
حسین حمزه‌ای	۱۸٤
غلامحسین زیدآبادی‌نژاد	۲۲۱
محمدحسن شالچی طوسی	۳۳۷۷
منوچهر خزائل‌کردستا	۳٦۹٦
سید کمال‌الدین موسوی	۳۳۷۵
نادر نظرعلی‌زاده	۲۷۵۷
سید محمدمهدی قریشی مدیسه	۱۹۹۰
محمدصادق حدیدچی	۱۹٤٦
پرویز توسلی	۳٦۰
محمدعلی حقیقی‌آشتی	۲۸۵۸
عزیز بلندقامت	۱۷۹۰
اسماعیل نوری	۱۷۸۳
اسماعیل دریارو	۳۲٤۲
عزیزاله پایدار	۳۰۰۷
عیسی کریمپور	۲۹۸۸
محمدعلی جانی	۲۹۳۲
علی اعتصامی	۱۳٤۰
احمد ابراهیم نوری	۱۳۰۲
پوراندخت زمردیان	۱۲۵۰
علی مقتدر گیلانی	۳۰۷۳
محمدتقی ایلخانی	۱٦۳۵
علی جاویدامین	۱۹۰۵
زرین قاسمی‌نژاد	۱۵۲۰
محمدرضا واعظی‌مریدی	۱۱۰۲
علی قربانکارمنجکلائی	۳۱۰۸
جان‌محمد حاجی‌پور	۳۱۰۹
مهدی رحیمی	۲۹۳٤
رسول جمالی	۲۹۵۱
رحیم قادری‌حلاجلو	۳۰۱٤
محمدرضا نوری‌زاده	۳۰۱۸
زمان میرحسینی‌زابنی	۱۹۸۸
فاطمه قدس	۲۰۱٤
محمدحسن فرهانی حقیقی	۲۰۷٤
معصومه صالح‌پور	۲۱۷٦
مزین امیربشیری	۱۷۰۵
وحیم حمیدی‌فر	۲٤۲۹
ملاحت عبداللهی	۲٤۵٦
هادی فرقانی‌مرزجانی	۲٤۵۸
احمد سلطانی	۳۲۵۱
داود علیمحمدی	۲٤۸۵
حسن هروی	۲۵۱۳
محمد شکری	۱۰۳۹
ذبیح‌اله حاجیان	۳۲٦۳
مرتضی بنایان	۲۷۷۹
احمد اقتصاد	۲٦٤۲
بهرام غینی	۳۳۵۰
نعمت‌اله قاسمی	۲٦۳
عباس وطن‌دوست‌آرایی	٤٦۸
جمال ناظمی	۹۸٦
شیرین دانشور عامری	۵۱۳
داود نصیری	۷۲۵
گیتی رامین افشار	۱٦٤
بیژن کلاه‌گر	۱٤۵٦
نصراله ربانیان	۱۸٦۰
علی اصغر نجفی	۱۸٦۱
کامران جزیمی درجه	۱۸۳٦
معصومه تصوری	۱۸٦۳
علی عودسوزان	۱۹٤۵

مراجعه کنندگان تاریخ ۲۷ر۱۰ر۵۰

نام ـ نامخانوادگی	شماره کارت
غلامعلی‌رستگار	۱۳۵۲
همایون ابراهیمی	۱٤٦٦
ابوالحسن شیخ‌حسنی	۱٤۳۵
جمشید مجنون	۱۱٦۷
اسرافیل شهودی اسکوئی	۳۱۰۰
مهدی میش مست هراتی	۱۲۸۰
مرتضی شاه صفوی	۱۳۳۵
علی محمد عامری	۳۱۸۵
عبدالعلی مسکوت	۳۱۸٦
خلیل کاوندی	۳۱۹۰
حسن وفائی	۲۹۵٦
بتول امتیازجو	۳۲۱۳
احمد سپهری	۳۲۱۸
هوار کریمی علی‌آبادی	۲۸۷۸
صمد خلیلی	۳۰٦۲
فرطوس موسوی	۳۰٦۳
منصور نادری	۱۹۸٦
کاظم انتظاری‌هروی	۲۸۹۵
یوسف شرکت دیری‌یاسکه	۲۰٦۷
ناهید افشار زنجانی	۲۱۰٤
فیاض کریم‌افکند	۱۸۳۵
محسن طالبیان	۱۲۲٤
محمدرضا محمدخانی	۱۷۰۷
منوچهر صحت‌بخش	۲۳۰۱
غلامعلی احمدی	۲۳۵۲
مصطفی فرشادی‌پور	۲۳۵٦
سیف‌اله یوسفی	۲۵۱۵
علی‌بالا صمیمی	۲۵۱۷
نوروزعلی حدادی گنرچی	۲۸۵۱
جلیل معینی	۲۸۵۰
فاطمه پدیدار	۲٦۷۷
محسن بطجائی	۲۵۸۰
عباس شیرازی	۱۸۵
مجتبی محمدی	۲۲۹
زهرا شاهکرم	۲٦۱
محمد آذرکردار	٤۱۷۱
توراندخت روشن‌قیاس	۲٦٤
یونس پسران‌حاجی‌عباس	٤۹۲
وایلت سلیمان	٤۰
ابوالقاسم زاهد مقدم	۱۰۸٦
جلیل احمدنیا	٦۸۰
عباس عباسعلی	٤٤
هدایت‌اله لدونی	۲۷۸
احمد اسدی‌پور	۷۷٤
صفر نورعلی‌زاده	۸۰۰
حسین رخشان	۸۵۳
محمدرضا کبائی	۳۷٦
حسن امیری	٤۰۹
علیرضا رستگاری	۳۰۹۲
محمد شاهرخ	۱۸۵۸
اکبر خواجه‌سریزدی	۱۹۰۰
عیسی نیکوئی	۱۹۷۹
بهروز اشراق	۱۹۲۷
ابوالفضل لطفی‌واحد	۱۹٤٤
مسلم شایق	۱٤۰٦
محمدرضا احتشام	۱٤۳۳
سید حسن حاجی‌میرمالک	۱۱۰۷
سیروس رضائی	۱٤۰٤
ناصر مجیدزاده	۱۱۵٦
منصور میرهاشمی	۳۰۷٦

مراجعه کنندگان تاریخ ۲۸ر۱۰ر۵۰

نام ـ نامخانوادگی	شماره کارت
اصغر یاری‌بخت	۱۲٤۷
میرناصر عراقی	۱۲۷۰
ناصر گلخندانیان	۳۱۳٤
سیدعباس هاشمی	۳۱٤۹
پرویز گوهری	۲۸۹۷
محمدمهدی عامغ	۳۱۷٦
منظر کامروا	۲۹٤۰
علیرضا پیروزرام	۲۹٦۱
رسول حسینی‌زاده	۲۱۰۵
سهراب قربانی	۲۲۰۵
اسماعیل پورچه‌لنگرلو	۲٤۱۷
ایرج‌میرزا بیگی	۲٤۳۷
محمد دهقان	۲۲۱۹
غلامعلی درودگر	۳۲۰۲
یداله محمدی	۲۵۱٤
عارف امیرخانی	۲۳۷۸
علی رمضانی	۳۲۵۹
غلامرضا حق‌بین شمالی	۲۷۸۰
ابوالفضل نظیفی	۳۲۸۷
سیدمحمد هاشمی‌مهدریحانی	۳۳۰۰
جلیل حیدری	۳۳۲۰
عزیز بنامبرخدارشور	۲٦۲٤
محمدرضا درخشان	۳۳۳۰
فریدون تودرفلاح	۲٦۳٤
محمد نوروزی	۲٤٦
غلامحسین قهرمان‌پور سودائی	۹۸۹
حسین شمشیری	۲۷۰
محمودرضا آشوری	۷۲٦
احمد باقریان‌نائینی	٦۷۰
بهرام چگینی	۲۹۷
ابراهیم هندی‌جواد	۳٤۲
غلام‌عباس تیزهوش	۱۷٤۰
علی بهارمست	۲۰۲٦
فتح‌اله کریمی	۱۷۹۷
تقی عطائی	۱۷۳۳
محمد پورباقی	۲٤۷۰
حسین ربطی	۲٤۷۱
رحیم شوشتری رضوانی	۲۳۱۹
محمدابراهیم معتمدی	۱۹۱۹
کریم مرحمتی	۱۳۹۷
غلامرضا حکیم‌الهی	۱٤۲۱
مرتضی سفید	۱۰٤۸
عباس نقاش	۱٤۵۱
عباس اثنی‌عشر	۱۱۵۷
پرویز شیخ زین‌الدین	۱۲٤۲
سیدمحسن سعیدزنودی	۱۳۲۰
حسن آجودانی	۲۹٦۳
حسین لاکی‌زاده	۳۲۳۹
عباس رضائی دستجودهادی	۳۲٤۱
محمدرضا بابائی	۲۰۵۲
حسین ایرانی‌قشلاق‌چاهی	۲۰٦٦
ایرج محمدی	۱۷٤۱
جهانگیر طاهرخانی	۲۵۹۱
محسن ضیابخش طبری	۲۵۹۲
مهین ذوالفقاری مطلق	۱۷۹٤
محمدصادق هوشمندکنج	۱۸۰۸
محمدباقر خزائی	۲۱۲۲
احمد منظوری	۲۲۱۳
حسن معما	۲۲۱٤
عزیز جامدی‌کهنه‌شهری	۲۲۲۰

مراجعه کنندگان تاریخ ۲۹ر۱۰ر۵۰

نام ـ نامخانوادگی	شماره کارت
رحیم فتحی	۲۲۵۲
سیدهادی جلال‌زاده‌آذر	۲۵۰۸
علیمحمد هنردار	۲۳۷۹
سیداحمد حسینی	۲۳۸۷
عزیزاله مرضی‌پیما	۲۳۸۸
محمدسعید مجذوبی	۲۸۱۱
علیمحمد گرشایی	۲٦۷٤
غلامرضا رضائی	۳۳۵۱
عبدالرحیم روکروک	٤۳۱
علی عبدالکریم‌زاده	٤۷۱
حسن ساجدی‌حسن‌آبادی	۲۸۹
علی‌اصغر کربلائی‌میرزا	۵۲۹
محمود لاهیجانی‌امیری	۱۰۷۲
رسول فرهادخو	۵۸۳
بیژن هوشمندجائی‌جانی	۵۹۹
حسن مهدیزاده سیدمحله	۷۰۱
سیدعلی صنع‌خانی	۷۵۵
اصغر محمدزاده‌نژاد	۳۱۵
داریوش زاغی	۱۲۷
مهدی فولادی‌سمنانی	۱۳۵
علی برومند	۱۵۱
عبداله اکبری‌پازوکی	۸٤۷
هدایت سلطانلو	۳۸٦
حسین عظیمی	۳۷۱۲
یوسف سالاریان	۱۹۲۲
محمد ابوالقیس‌رودسری	۱۹٦۵
ذبیح‌اله افشار	۲۱۱۷
مسعود معارف	۳۲٤٦
محمدکاظم تابع	۱۰۷۳
عباس حاجی‌یزدی	۱۸٤۲
محمد قاضی اردکانی	۱۸۰۳
حسین ظهیری آزاد	۱٤٦۱
حسین تحویلی	۱٤۵۵
فتاح فتاحی شالدهی	۱۱۵۹
جواد حاج‌میرزاعلی‌اکبر	۱۳۳۹
محمود محمدزاده عباچی	۳۱۵۲
علی کشتاری	۳۰۲۹
قاسم نقوی‌مقدم	۲۰۷۳
حسن حسینی	۱۸۰٤
بهرام ولدخانی	۱۵۹۵
رحیم مجد	۱٦٤۱
کریم همتیان	۲٤۰۳
محمود بشاش	۲٤۳۷
سیدمحمود ساداتی‌سیدمحله	۲٤۸۸
امجد جباری‌برجسته	۲٤۹۹
محمدرضا صدیقی	۲۸۱٤
محمدبزرگ بزرگ	۳۲٦٤
غلامحسین سرمدی	۲۷۰۹
محمدآقا هاکزی‌شمس	۲٦۲۵
سیدعزیزاله سجادی فیلی	۲٦۸
سیدمحمدرضا صافی	۲۵۹۱
یداله سیفی	۷۹۵
اکبر هودی	۹۱۲
علی اصراری	٤۱۱
محمدتقی سوداگری	٦۷
محمدحسین واحدی	۱۰۸۹
محمد آریاداد	۲۲۲۵
وهاب جمشیدی	۱۳۸۳
محمد اخوان	۱٤٤۷
عباس تمدنی	۱۱۳۱
عباس عباسی‌ندرینظری	۲۸۸۲
علی‌اکبر برجسته	۲۸۹۳
جمشید چهرزاد	۱۷۸٤
مرتضی صدیقی	۱۵۷٦
علی علی‌میرزائی	۱٦۹۱
عبدالعظیم حاج‌ملاعلی	۳۲۰۳
محمد رادبند	۲٤٦۱
ابراهیم امینی هرندی	۲۸۷۵
یوسف راستگو طبالوندانی	۲۹۰
رضا نوروزی	۹۱۳
حسین واحدی‌حیدری	۲۰۳
سیف‌اله شیخ‌الاسلام‌زاده	۲۷
نعمت قاسمی‌پور	۷۷۵
محمدحسین مطیع‌شیرازی	۸۱۸
رحیم کریمی‌درمنی	۷۸۰
محمدتیمور جواهری	۱٤۰۹
محمد کریمی	۱۲٤۹

م الف ۱۳۲۹۷
آ ـ ۷۲۱۹۸

فضانوردان

با اکسیژن بدن خود تنفس میکنند!

فضانوردان در پرواز های آینده فضائی خواهندتوانست از اکسیژن بخار آب موجود در نفس و عرق بدن خود برای تنفس استفاده کنند .

سازمان فضائی و هوانوردی آمریکا اخیرا دستگاه‌جدیدی راکه میتواند از بخار آب و رطوبت اکسیژن تهیه کند مورد آزمایش قرارداده است . این دستگاه رطوبت موجود در هوا را مستقیما به اکسیژن و هیدروژن مبدل میکند و اکسیژن را بداخل هوا رها میسازد .

تازه‌های صنعت هواپیماهای جنگی

جنگنده برای مقابله با جنگنده

اگر کنگره آمریکا بودجه لازم را تصویب کند ، در سال ۱۹۷۲ یک‌نوع جنگنده مافوق‌صوت‌پیشرفته‌بمرحله تولیددرخواهد آمد تا به کشور های دوست و متفق آمریکا برای برتری هوائی آنها در مقابله با مهمترین هواپیمای تهاجمی تحویل گردد .

برای تولید هواپیمای جدید که بنام : اف ـ ۵ ـ ای جنگنده بین‌المللی شناخته شده است اخیرا در کنگره تقاضای بودجه اضافی تقاضا شده و رابرت سیمینز وزیر نیروی هوائی در کمیته خدمات مسلح مجلس نمایندگان از آن حمایت کرد .

وزیر نیروی هوائی آمریکا گفت هرچند جنگنده های «اف ـ ۵ ـ ای» جنگنده های آزادی در دسترس ممالک هم پیمان آمریکا که بدان نیازمند هستندمیباشد ولی جنگنده های‌بین‌المللی نیز برای تامین قدرت دفاعی متحدان آسیائی در موقع خروج نیروهای آمریکا لازم است .

آقای سیمینزباعضای کنگره گفت که «اف ـ ۵ ـ ای» جنگنده های بین‌المللی نسبتا کم خرج و نگهداری آنها ساده است ولی میتواند بامیک ۲۱ شوروی برابری کند . طرح آن برای عملیات با کمک رادار زمینی طوری است که بدستگاه‌های پیچیده آویونیک نیاز خواهد داشت .

آویونیک دستگاه فنی است که در شمارگر و سایرسیستم های الکترونیکی هواپیما های پیشرفته بکار میرود .

اگر بودجه درخواستی از تصویب کنگره بگذرد ، اولین پرواز این هواپیما در دسامبر ۱۹۷۲ عملی خواهد گشت و اولین اسکادران آن برای سال ۱۹۷۴ بمنظور تحویل به ویتنام جنوبی آماده خواهد شد ، هر اسکادران آن مرکب از ۲۴ هواپیما است .

انقلاب‌درصنعت موتور اتومبیل

سازندگان اتومبیل مشغول‌مطالعه در باره نوعی موتور با چرخش محوری هستند که می تواند جانشین موتورهای پیستون‌دار معمولی گردد. این موتورکه «وانکل» نام‌دارد طرح فلیکس‌وانکل‌مخترع‌آلمانی‌درسال ۱۹۵۴ میباشد و گفته میشودکه جمع و جورتر ، سبکتر و از نظر فنی بسیار ساده‌تر از موتور های پیستون‌دار با حرکت متناوب میباشد .

این موتور اکنون تحت‌مطالعه دقیق و جدی میباشد زیراممکن است بتواندراه حلی برای‌مقابله با مشکلات آلودگی محیط‌ناشی از دور اتومبیل ارائه‌دهد . طبق برآوردی که بعمل آمده ، هزینه نگهداری موتوروانکل ممکن‌است برای صاحبان اتومبیل ارزان‌تر و هزینه تولید آن نیز بین ۱۵ تا ۳۵ درصد کمتر باشد .

هواپیمائی که دریک جعبه جا میگیرد

شرکت هوانوردی و فضائی گودیر واقع در آکرون ـ اوهایو اعلام داشت هواپیمای کوچکی بنام «پرنده بادی» ساخته است که در یک بسته جا میگیرد و پیوسته آماده سوار کردن و پرواز است .

این هواپیمای کوچک دارای ظرفیت دو نفر سرنشین است وقطر استوانه آن ۷۵ سانتیمتر میباشد و طول آن اندکی‌بیشتر از ۲ متر است . سازندگان این هواپیما میگویند این هواپیما را میتوان در عملیات نجات مورد استفاده قرار داد . بسته‌محتوی هواپیما را مثلا میتوان برای هوانوردی که در یک نقطه صعب‌العبور سقوط کرده انداخت . شخص مزبور میتواند هواپیما را ظرف شش دقیقه باد کند ، موتور آنرا که ۶۰ قوه اسب قدرت دارد در روی آن سوار کند و پرواز نماید . این هواپیمای بادی از پارچه نایلونی ساخته شده . موتور هواپیما البته فلزی است و دارای یکملخ چوبی میباشد . در بسته هواپیما نیز بنزین کافی برای پنج ساعت پرواز گذارده شده است .

اتومبیل عجیبی برای استافورد!

استافورد مردی که باخاطری آسوده و آسایش تمام بروی صندلی نشسته و تفنگش را به سوی آسمان نشانه گرفته‌است و مشغول شکار اردک وحشی است ، چندی پیش‌بر اثرتصادف با اتومبیل از کمر به پائین‌فلج شد و قدرت حرکت را از دست داد .

ولی او که نمیتوانست شکار و گردش را ترک کند ، بمیکی از کمپانی های اتومبیل سازی مراجعه کرد و از آنها خواست با ساختن اتومبیلی تسهیلات و امکانات حرکت‌و شکار رابرایش فراهم کنند و حاصل اتومبیلی بود که در این عکس میبینیداین اتومبیل که طرح آنرا مهندس طراح خودرو ریخته‌اند ، با در نظر گرفتن‌شرایط بدن‌استافورد تهیه شده است و به اوامکان میدهد بهرکجا میخواهد برود، هروقت خواست باکمک‌صندلی متحرک از وسیله نقلیه خود خارج شود و به شکاربپردازد. تمام دستگاه های این‌وسیله نقلیه خودکار است و با فشار چند دکمه بحرکت در می آیند.

زیان آسپرین بر سودش می چربد!

دکتر میلتون دورونی ، استاد گرسی‌دارو سازی دانشگاه آریزونا اعلام کرد که‌آسپرین علاوه بر آنکه هیچ دردی را درمان نمیکند ، خاصیت اسب چوبینی را دارد که به شهر تروا برده شد و شهر را به ویرانی کشید. چرا که این قرص در بدن شخص تولید اختلالاتی میکند . از جمله‌زیان های استفاده از آسپرین ایجاد ناراحتی های معده‌ای و شدت بخشیدن مرض آسم در کسانی است که باین بیماری گرفتار هستند و باین علت این دارو که بیش‌از هر داروی دیگری مورد استفاده قرار میگیرد زیانش بر سودش میچربد .

دکتر نامبرده در لیست دارو های زیان‌آور . قطرات معمولی را که برای رفع سرماخوردگی در بینی چکانده میشوند نیزنام برده است . او گفت که این داروها اثری نامطلوب روی مویرگهای کوچک خون در داخل بینی میگذارند و بطور موقت گرفتگی بینی را که براثر سرما خوردگی ایجاد شده است رفع میکنند ولی ، مجددا ناراحتی با شدت بیشتر رخ مینماید .

تفاوت راه‌رفتن زنان و مردان

یک گروه محقق پس از آزمایشات بسیار درباره چگونگی قدم زدن زنان و مردان و تفاوت آنها با یکدیگر و پیمودن فواصل ، باین نتیجه رسیده است که هرزن بطور متوسط ، در یک دقیقه ۱۱۶ قدم برمیدارد هرگام یکزن ۲۵ اینچ‌طول دارد وسرعتش در راه پیمائی بطور متوسط ۲٫۷ مایل در ساعت است ، در عوض مردان ، ۱۱۰ قدم در هر دقیقه برمیدارند و هرگام آنها ۲۹ اینچ طول دارد و سه مایل راه را دریکساعت طی میکنند .

تحقیق کنندگان که افراد یک تیم از پزشکان دانشگاه پزشکی تمپل میباشند . تذکر نداده‌اند که این تحقیق که مدت دو سال وقت آنها را گرفته و طی آن ۱۱۰٫۶ نفر زن ومرد را آزمایش کرده‌اند چه‌نتیجه‌ای میدهد و کدام دردی را درمان میکندبراستی که بعضی‌ها برای کسب شهرت و چاپ شدن اسمشان در روزنامه ها چه کارها که نمی‌کنند !

آشنائی با برندگان جوایز بزرگ بلیطهای اعانه ملی سری ۱۰۹۷

آقایان عبدالمحمد شریف پورشوشتری ومحمدنقدعلی فروشانی برندگان جایزه ممتاز ۱۵۰ هزار تومانی

برندگان جایزه ۱۵۰ هزار تومانی

جایزه ممتاز ۱۵۰هزار تومانی بلیطهای اعانه ملی سری ۱۰۹۷ نصیب دو سرباز وظیفه مامور خدمت در ژاندارمری تهران گردید .

آقایان عبدالمحمد شریف‌پور شوشتری و محمد نقدعلی فروشانی که جایزه ممتاز بلیط‌های اعانه ملی را مشترکاً بدست آوردند ، باتفاق برای استفاده از مرخصی چند روزه به زادگاه خود «اهواز» مسافرت کرده بودند و بلیط‌برنده را نیز در اهواز خریدند .

آقای شریف‌پور یکی از دو شریک میگفت : ـ ما سه بلیط اعانه ملی خریده بودیم که یکی از آنها برنده ۱۰تومان شد و دیگری جایزه ۱۵۰ هزار تومانی را برد .

هردو برنده خوشبخت قصد دارند ، سهم‌جایزه خود را پس‌انداز کنند تا پس از اتمام خدمت مقدس سربازی ، بادامه تحصیل بپردازند .

عزیز قرقی . . . مردی که هر ماجرای زندگیش مثل قرقی زبانزد خاص وعا م میشدوهر حادثه‌ای که میآفرید نامی به‌نامهایش میافزود . . .
سال ۱۳۴۶ عزیز فراری . . . سال ۱۳۴۷ عزیز خاطرخواه . . . سال۱۳۴۸ عزیز گرفتار . . . سال ۱۳۴۹ عزیز دربدر . . . وسال ۱۳۵۰ عزیز قرقی

ازفردا صبح در قویترین گروه سینمائی
اومپورسال · پاسیفیک · ایران · سایتا · تیفون · مراد · موناکو · پرسپولیس · داریوش · کارون · مونت کارلو · دریا و آستارا تجریش

منوچهر صادقپور تقدیم میکند

فریده نصیری . منوچهر صادقپور

عزیز قرقی

با شرکت :
شیرانداهی . اسداله یکتا . فخار
اسکندری . شهرزاد . رخشانی
دیانا . داداشی . میرزائی
حدادی . غلام

مدیر فیلمبرداری: خانی
کارگردان: جواد طاهری
موزیک متن: مجتبی میرزاده
محصول: پارسا خیام

همزمان با تهران در ● قم (سینما گلدن گیت) ● قزوین (سینماهای خیام ـ آریا)

از خبرنگاران اطلاعات از : شوشتر ـ بابل کنار ـ رضائیه ـ مشهد و... منابع خارجی

درشگه‌چی‌های مشهد سماق می‌مکند

درشکه‌چی‌های مشهد خاطرات جالبی از شغل خوددارند که هرکدام بجای خود خواندنی‌و شنیدنی است اما باتجربه‌ترین آنها میگویند زمستان امسال و سرمای بیسابقه مشهد بزرگترین بلیه‌ای است که تاکنون بر درشکه‌چی‌ها نازل شده است ،بلیه‌ای ناراحت‌کننده‌تر از ظهور تاکسی ...

سرمای بیسابقه سال جاری در مشهد باعث شده‌رانندگان دویست درشکه‌ای که در روزهای عادی یکی از وسائط نقلیه مورد توجه مردم مشهد بود اکنون کنار خیابانهای از برف پوشیده در انتظار مسافراند.

یک درشگه‌چی ۱۰۳ ساله که ۷۳ سال است درشکه‌میراند و بقول خودش تابحال صدها اسب را برای‌تاخت وتازدرخیابان ها تیمار کرده است میگفت :

«حداقل درآمد یک درشکه‌چی در روز ۲۰۰ ریال بودکه حالا مبدل بهیچ شده است . بهترین مشتریان ما توریست‌ها و تهرانی‌ها بودند که حالا بخاطر فرار از سرما و ترس از آنفلوآنزا از ما روگردانده‌اند و در عوض تاکسی‌ها حسابی از خجالت ما درمی‌آیند و «دوپشته» مسافر سوار میکنند.

چندی پیش میخواستند درشکه‌های مشهد را برچینند و کاش این برنامه اجرا میشد چون حالا خیالمان راحت بود ولی اداره جلب سیاحان مشهد با این طرح مخالفت کرد.

زندگی در اتاقک مقوائی!

رضائیه ـ این روزها هرکس از دروازه رضائیه عبور میکند، چند دقیقه‌ای بی‌اختیارمی‌ایستد و با حیرت به اتاقک عجیب و غریب یکی از اهالی این شهر بنام حیدر قزاقی چشم میدوزد. چون آقای قزاقی ، در انتهای خیابان زنگنه‌رضائیه، حدفاصل شهر و بیابان ، یک اتاقک ساخته است که دیوار های آن را چند قوطی خالی مقوائی تشکیل میدهد و سقفش را یک چادر برزنتی ! او ، در این اتاقک مقوائی ، روزها شیرینی و گز و آب نبات میفروشد و شبها هم در آن میخوابد.

حیدر که یک جوان۲۸ ساله مجرد است ، تاچندی پیش مغازه‌ای داشت و کاروبارش بدک نبود ، ولی اخیرا ،براثر ورشکستگی مجبورشد مغازه‌اش را بفروشد و حالا میگوید :

ـ چون وضع خیلی بدشده و قدرت پرداخت کرایه مسکن ندارم ، این اتاقک را ساخته‌تا حداقل با اجاره نشینی مبارزه کرده باشم !

گزارشهای تلفنی خبرنگاران اطلاعات از : مرودشت ـ اهواز ـ مشهد ـ آمل ـ بندر عباس ـ کاشمر ـ همدان ـ رودهن ـ تربت جام ـ تایباد ـ جرقویه

گرگ گرسنه وارد کلاس شد

تصادفی که ۱۰ قربانی داشت

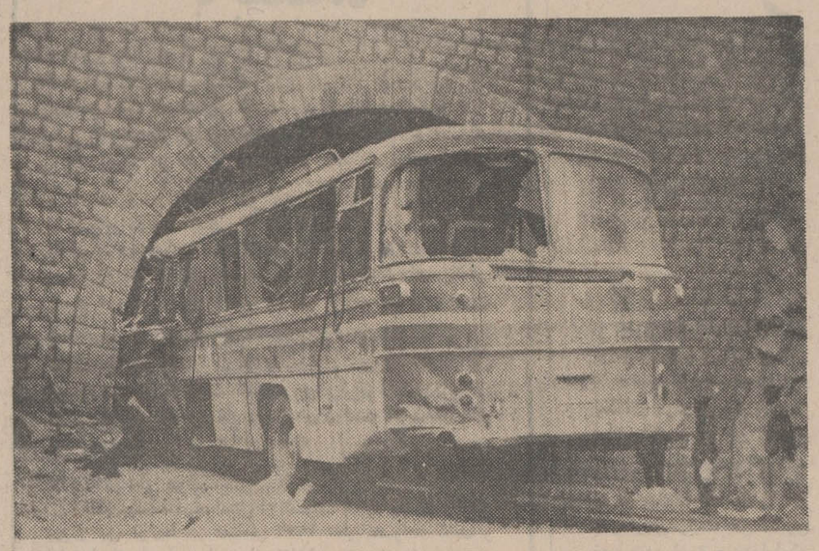

این عکس صحنه‌ای از تصادف اتوبوس مسافربری شماره ۴۷۵۷۰ تهران الف را با دهانه تونل جاده کرمان ـ بندر عباس نشان میدهد. همانطوریکه دیروز نوشتیم در این تصادف راننده اتوبوس و ۹ نفر دیگر از مسافران که در ردیف های جلو اتوبوس نشسته بودند کشته شدند. نکته مهم اینستکه رانندگی این اتوبوس را «ابراهیم مکافات» کمک‌راننده بعهده داشت که بعلت عدم آشنائی بفن رانندگی این تصادف خونین را ببار آورده‌است.

کاشمر : بامداد دیروز هنگامیکه یکی از مستخدمین دبستان دخترانه «ناهید» کاشمر سرگرم نظافت کلاسهای این دبستان بود در کلاس اول ابتدائی چشمش به گرگی افتاد که روی یکی از نیمکتهای کلاس چمباتمه زده است و بیرون‌را نگاه میکند!

مستخدم‌مزبور بلافاصله‌جارورا رها کرد و فریادزنان از مدرسه خارج شد و جریان را به‌رئیس آن اطلاع داد .

چند لحظه بعد گرگ سمج با ضربات چوب و چماق اهالی از کلاس دبستان بیرون رانده شد و متواری گردید .

خبرنگارما در کاشمرگزارش داد : بقرار اطلاع این گرگ شب قبل براثر بروزت هوا در کاشمر، وارد دبستان « ناهید » این شهر شده و در کلاس اول ابتدائی این دبستان مخفی گردیده بود !

گلوله تصادفی خواهر بسوی برادر

مرودشت : خواهر و برادر یك خانواده ساکن مرودشت بعداز صرف ناهار مشاجره‌ای در مورد برچیدن سفره بینشان رد‌وبدل شد که حادثه خونینی را بدنبال داشت .

ژیلا دانش آموز ، یکی از دبیرستان های مرودشت بالحن دوستانه‌ای به برادرش بیژن که همسن اوست گفت: سفره را جمع کن و سپس از اطاق خارج شد .

وقتی ژیلا مجدداً به اطاق بازگشت و بیژن رامشغول مطالعه کتاب دید با عجله باطاق همسایه‌شان‌رفت‌و تفنك شکاری آنها را برداشت و با حالت تهدید آمیز لوله‌تفنك را بطرف برادرش قراول گرفت و گفت :

ـسفره را جمع کن وگرنه آتش می کنم .

تماس انگشت ژیلا برماشه تفنك سبب شد گلوله‌ای به بیژن اصابت کند که بلافاصله او را به بیمارستان انتقال دادند .

ژیلا بعداز واقعه در حالیکه بشدت می گریست گفت : قصدم فقط شوخی بود ، و میخواستم با این تهدید بیژن را حرف‌شنو بکنم ، نمیدانم تیر چطور شلیك‌شد.

برخورد کاروان عروسی، ودسته عزادار

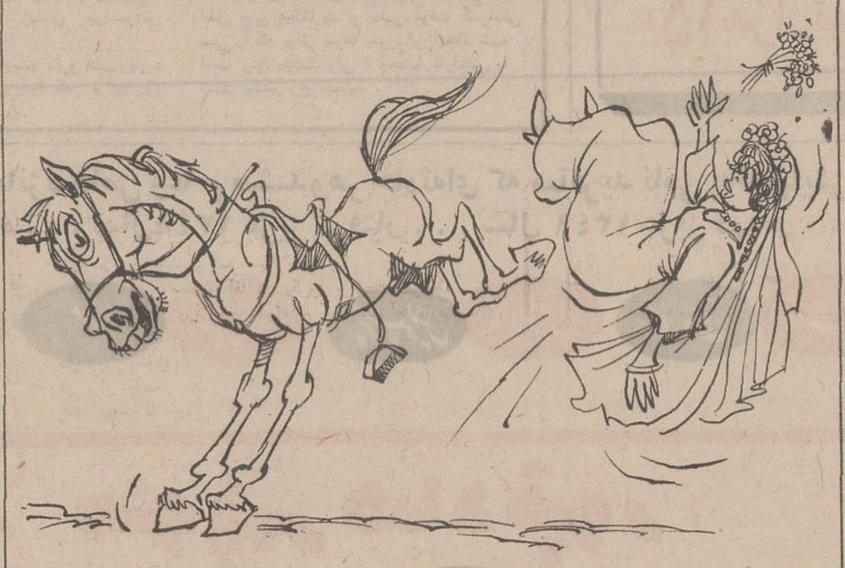

شوشتر ـ شب گذشته درزندگی دو نفر از مردان قریه بورکی از توابع شوشتر تحولی تازه اتفاق افتاد : مرادعلی یکی‌از جوانان ده عروسی کرد و «صفقلی» رخت بسرای باقی کشیده تا در دنیای ناشناخته مردگان‌زندگی‌تازه‌ای‌آغاز کند .

خانواده مرادعلی و نیز بستگان عروس در گوشه‌ای از ده سرگرم شادمانی و پایکوبی بودند و بازماندگان صفقلی در سوی دیگر عزادار و مویه‌کنان مقدمات دفن درگذشته را آماده میکردند .

در حدود ساعت ده خانواده های عروس و داماد بنابر رسوم محل عروس را سوار بر اسب کردند تا باتفاق داماد به خانه جدیدشان ببرند ،ودر همین ، زمان‌بازماندگان صفقلی نیز جنازه او رادر تابوت گذاشتند تا به خانه آخرتش برسانند .

بدین ترتیب یک کاروان شادی از این سوی دهکده‌و یک دسته‌عزادار از آن سو حرکت کردند . کاروان اول به شرق دهکده که خانه داماد در آنجاواقع‌شده میرفت و کاروان عزا بجانب غرب ده و گورستان عمومی ، و نتیجه اینکه دو گروه در کوچه مرکزی و تنگ دهکده با هم تلاقی کردند ، کاروان عروس بی آنکه چیزی بداند هلهله کنان به‌صدای ساز وآوازمیخواند و پای میکوبید و حاملین جنازه صف قلی نیز برای آنکه طرفها را متوجه قضیه کنند بلندتر لااله‌الاالله می ـ گفتند .

بالاخره دوکاروان‌بیکدیگر رسیدند و هردو خاموش شدند . خانواده میت انتظار داشتند همراهان‌عروس راه را باز کنند و همراهان عروس هم همین توقع‌را از تشییع کنندگان جنازه داشتند ، و چون هیچیک از طرفین داوطلبانه اینکار را انجام ندادند مشاجره لفظی شدیدی درگرفت که موجب شد مردم هم از مرده غافل بمانند هم از عروس !

بالاخره با وساطت ریش سفیدها مشاجره موقوف شد و همراهان عروس باحترام مرحوم «صفقلی» راه را باز کردند ، وقتی کاروان حامل جنازه دور شدند کاروانیان عروس بسراغ او رفتند تا مراسم‌را ادامه دهند . اما با کمال حیرت میدند جاتر است و بچه نیست ! . به جستجو پرداختند و چندساعت بعد عروس را نیمه جان چند کیلو متر دورتر از دهکده پیدا کردند در حالیکه اسب حامل او نیز در گوشه‌ای ایستاده و فاتحانه چشم به عروس بیچاره دوخته بود !

قضیه ساده است :

اسب در جریان مشاجره اعضای دو کاروان رم میکند و عروس را بزمین میزند ، طوریکه عروس را برای معالجه جراحات وارده به شهر انتقال میدهند و داماد‌میماند و حجله بی عروس !

حال مراد علی دوپا را در یک کفش کرده که ایهاالناس ،بجای اینکه‌مرا مراد علی صدا بزنید ، نامراد علی بخوانید .

حاشیه پرداز

هادی خرسندی

مادهٔ شهرداری وتبصره داش‌غلام

زنی از شوهر نابابش به دادگاه شکایت برد و رئیس دادگاه، پس ازشنیدن اظهارات شاکی بشوهر گفت مرد حسابی تو که نه بزنت خرجی میدهی‌ـ نه لباس برایش‌میخری‌ـ نمکش برایش میخری‌و نه او را به گردش و تفریح میبری، دیگر کتکش چرا میزنی ؟ و شوهر در جواب گفت :

آقای رئیس! اگر کتکش هم نزنم، پس از کجامعلوم شودکه شوهراوهستم؟ حالا ،شهرداری هم اگر خانه‌های خارج از محدوده را خراب نکند ، از کجا معلوم که فعالیت میکند .

به خانه‌های‌خارج ازمحدوده آب نمی‌دهند.برق نمی‌دهند. تلفن که نمیدهند، هیچگونه تاسیسات شهری که برایشان‌در نظر نمیگیرند، آنوقت خراپشان‌که میتوانند بکنند. در شهرداری‌ما، اگر مقامات سازنده ، کم هستند، در عوض مقامات‌خراب کننده، یعنی عمله‌های بیل و کلنگ بدست فراوانند و منتظر کوچکترین اشاره از ستاد فرماندهی هستند که نسل خانه های خارج از محدوده را از روی زمین براندازند.

ماده ۱۰۰ قانون نوسازی میگوید برای خراب کردن خانه های‌خارج‌ازمحدوده، کمیسیونی تشکیل میشود و این کمیسیون حق دارد حکم تخریب برای ابنیه خارج از محدوده صادر کند و ماموران شهرداری هم، بدون داشتن آن حکم، اجازه خراب‌کردن ندارند . اماآخیرا ذیل این ماده، یک تبصره‌نامرئی هم اضافه شده که میگوید در کار خرابی حاجت هیچ‌استخاره نیست. کمیسیون بی‌کمیسیون ! شهرداری،هروقت دلش‌خواست، میتواند هرجاراکه دلش‌خواست خراب کند، بعد هم بگوید «کی بود. کی‌بود. من نبودم» وقضیه را زیر سبیلی درکند. طبق‌همین تبصره نامرئی، با اینکه الان مدتی است‌که‌میسیون مربوطه حکمی صادر نکرده ، خانه‌های بسیاری را در مجیدیه وافسریه و نواحی جنوب غرب تهران میتوان سراغ‌کرد که بدون حکم کمیسیون، بلکه به حکم کلنگ به زیور خرابی ، آراسته شده است.

در فیلم غلام ژاندارم، روایت مستندی مورد استفاده قرار گرفته بود ، و آن اینکه داش غلام که ماده‌های قانون رابرای اجرای مقاصدش، کافی‌نمیدید، یک «نرداش‌غلام»در مقابل‌اینهمه «ماده» تصویب‌کرد که هرجا زبان ماده‌های‌قانون قاصراست، نرداش‌غلام بسخن‌درآید. حالا، گویا، تبصره ماده ۱۰۰ هم ، تبصره داش غلام باشد .

تبصره داش غلام میگوید : نظر به‌ارزانی کلنگ و فراوانی عمله ، خراب کردن خانه‌های خارج از محدوده ، تااطلاع ثانوی ، شدیدا ادامه دارد و ماموران شهرداری ، فقط از خراب کردن‌خانه‌هائی‌خودداری خواهند کرد که کمیسیون ماده ۱۰۰، خراب شدن آنها را تصویب کرده باشد.

جنین خارج از رحم، زنده بدنیا آمد

بابل کنار ـ درزایشگاه ۲۵شهریور بابل‌کنار وابسته به بنگاه حمایت‌مادران نوزادی بدنیا آمد که نه ماه انتظار را بجای آنکه دررحم بسربرد در خارج از رحم و درنقطه‌ای درزیر تخمدان رشد کرد و سپس باعمل «سزارین»بدنیاآمد.

زائو که مهراج محمدرضا عباسی نام دارد و (۲۵) ساله است ، چند روز قبل برای وضع حمل به زایشگاه (۲۵) شهریور مراجعه کرد و بعلت آنکه وضع وی غیرطبیعی تشخیص داده شده بود، توسط آقای دکتر پزشکی رئیس‌بیمارستان تحت‌عمل «سزارین» قرار گرفت درجریان عمل پزشك جراح متوجه شد ، جنین زائو بجای آنکه درداخل رحم رشد کند درکیسه بزرگی که درزیر تخمدان واقع گردیده بود رشد کرده است

آقای دکتر پزشکی میگوید : رشد جنین درخارج از رحم ، امری بیسابقه است . و بیسابقه تر از آن نحوه‌تغذیه جنین است که ازطریق ارتباط ناف بارك های مادرش‌زندگی‌جنینی خود را ادامه داده‌است . نوزاد دختر است و درلحظه تولد ۲۵۰۰ گرم وزن داشت . مادر نوزاد قبلا دو بار وضع حمل کرده است.

بررسی برنامه های عمرانی خوزستان

صبح دیروز ، بمنظور بررسی پیشنهاد های عمرانی در چهار چوب برنامه ۵ساله پنجم و طرح مجتمع عمرانی سال ۵۱ در خوزستان ، سمیناری با حضور آقای سالور استاندار و جمعی از مسئولان این استان در سالن اداره کل بهداری خوزستان تشکیل شد .

در این جلسه آقای سالور ضمن اشاره به طرحهای عمرانی سال جاری گفت : کسانی که در اجرای این طرحها هم‌آهنگی نشان ندهند کنار گذاشته خواهند شد.

سقف حمام زنانه فرو ریخت !

جرقویه: سقف‌حمام‌زنانه یك‌روستای بخش‌جرقویه«اصفهان» فروریخت وزنی بنام «زینت مختاری» و کودکی بنام«محمد صبوحی» مجروح گردیدند .

زنانی که در گرمابه مشغول استحمام بودند‌بمحض احساس خطر و مشاهده شکاف در سقف با هیاهو وفریاد به رختکن حمام پناه بردند و با پوشاندن بدن‌خود بخانه های مجاور فرار کردند .

صاحب حمام در برابر اعتراض مردم گفت:

سقف حمام هیچ نقصی نداشت . سروصدای‌بیش از حد زنان سبب شد که گنبد آجری حمام شکاف‌بردارد وفروبریزد .

ایستگاه جدید با ظرفیت ۶۰۰ اتوبوس

مشهد : یك ایستگاه توقف اتوبوس «ترمینال»بزرك که ظرفیت پذیرش ۶۰۰ دستگاه اتوبوس مسافربری‌خواهد داشت در مشهد ایجاد میشود .

هزینه این ایستگاه بالغ‌برهشتصد میلیون ریال برآورد شده است و توسط بخش خصوصی و مدیران شرکت های مسافربری تامین میگردد .

واحد مزبور نزدیك تقاطع جاده «سنتو» و خیابان «ضد» در اراضی آستان قدس رضوی احداث میگردد.

۶ زن دریکفته دوقلو زائیدند!

مرودشت ـ طی هفته‌ایکه‌گذشت ۶ زن‌حامله در«مرودشت» فارس دوقلو زائیدند . آخرین دوقلو را ، پریشب زن یک کارگر بنام «شمری» بدنیا آورد که پسر بودند ..

دوقلوهای مرودشت ، ۵ دختر و ۷ پسر میباشند که‌حال همگی آنان رضایتبخش میباشد .

دختر شانزده ساله قربانی آنفلوآنزا شد

تربت جام : بیماری آنفلوآنزا در تربت جام یك قربانی گرفت «نسرین عدسی» ۱۶ساله به علت ابتلابااین بیماری در گذشت و تلاش پزشکان برای نجات وی بثمر نرسید.

حشیش درچمدان بازرگان انگلیسی!

تایباد ـ دادگاه جنائی خراسان یك بازرگان‌انگلیسی را باتهام حمل ۲۳ کیلو حشیش به دوسال زندان محکوم کرد.

نام این بازرگان «پیترکنت» است که چند ماه پیش هنگام عبور از مرز تایباد بوسیله مامورین گمرك‌دستگیر شد.

تعلیم قانون جدید رانندگی در مدارس

آمل : قانون جدید اخذ جرائم رانندگی از اول‌بهمن ماه جاری در شهرستان آمل اجرا خواهد شد .

شهربانی آمل طی اطلاعیه‌ای به مردم و رانندگان هشدار داد که مقررات جدید راهنمائی و رانندگی رابه دقت مراعات کنند .

در این شهر به دانش آموزان نیز نکاتی از چگونگی عبور از خیابانها و مقررات عبور و مرور از نقاط خط کشی شده در کلاسهای مدارس تعلیم داده میشود .

تهران ـ شعبه ثریا نماینده اطلاعات

اشتباه فنی و حریق اتومبیل

راننده‌ای برای ایجاد حرارت لازم در «کارتل»موتور اتومبیل خود که بعلت سرمای هوا یخ‌بسته بود بامداد امروز شعله چراغ پریموس را زیر آن قرار داد ، حرارت بیش از اندازه سبب حریق موتور شد و اتومبیل در آتش سوخت .

این حادثه در کوچه ناهید « خواجه‌نظام‌الملك»روی داد و اتومبیل شماره ۵۷۵۴۳ تهران الف داشت .

حوادث شهرستانها

مردی از افغانستان

همدان ـ یک مسافر افغانی که از طریق ایران با اتوبوس بزیارت خانه‌خدامیرفت درآبگرم‌همدان بعلت بیماری جان‌سپرد.

راننده اتومبیل سواری جان‌داد

رودهن ـ راننده اتومبیل شماره ۴۹۱۶۳ تهران«د» بنام «جعفر دهپور» که با سرنشینی ۶ نفر عازم مازندران بود دریک حادثه رانندگی بقتل رسید و ۵ تن دیگر از سرنشینان بسختی مجروح شدند .

اتومبیل مذکور دربین رودهن ـ آبعلی با کامیون شماره ۴۶۳۳۴ تصادف کرد .

گاو خشمگین

شادگان ـ حمله شبانه دو گاو وحشی در روستای«ایشان» از توابع «شادگان» موجب‌وحشت ساکنین این قریه گردیدویکی از روستائیان کمگاوها بخانه‌اش هجوم برده بودند از بستر گریخت و با فریاد اهالی را از خطر مطلع کرد .

باکمک سایر روستائیان‌گاوهای خشمگین‌را بطویله راندند و دهکده باردیگر آرامش همیشگی خود را بازیافت !

اشیاء قاچاق در «لنج»

بندرعباس ـ بدنبال جستجو در یدکش یک موتورلنج تعداد زیادی کت و شلوار و بلوز پیراهن ، پالتو پوست، رادیو، نوار ضبط صوت غیرمجاز کشف شد و صاحب لنج ، احمد خالودی دستگیر گردید .

مرك در جاده

آمل : تصادف مینی‌بوس شماره ۲۴۵۷۲ ساری با جوان ۱۸ ساله‌ای بنام اصغر آزادی منجر بمرگ وی گردید . این حادثه در حوالی آمل روی داد .

دزد و ضارب

اصفهان ـ مردی بقصد دزدی‌بخانه‌ای در روستای«ماتون» زینبیه (اصفهان) وارد شد ، ساکنین متوجه حضور مرد بیگانه درخانه شدند و به تعقیب او پرداختند ، سارق دو نفر از آنها را با چاقو مجروح کرد ولی موفق نشد بگریزد و دستگیر شد. سارق «نصراله ماربر» نام دارد .

گوناگون

خواهر روحانی دزد !

پلیس رم یك خواهر روحانی (راهبه) از فرقه‌کاتولیك های‌رومی را باتهام به‌جیب زدن پول هائی که برای‌کمك به کلیسا و خیریه باو داده میشد ، دستگیر و زندانی کرد. این زن متهم است که خواهران روحانی و کودکان یتیم تحت سرپرستی خود را به خیابان های رم و شهر های دیگر ایتالیا میفرستاد تا گدائی کنند و بعد ، پولی را که بدست می آوردند برای‌خود برمیداشت .

طبق برآوردی که پلیس کرده است این زن درروز ۱۳۲۰۰ تومان درآمد داشته است .

پیش آهنك بچه دزد

فلوریدا ـ هاکسویل ، رهبر و سرپرست پیشاهنگان ایالت اوکلاهما ، باتهام آنکه‌قصدداشته دو پسر خردسال را به مبلغ ۷۰۰۰ دلار همراه بایك اتومبیل مسروقه دست دوم بفروشد دستگیر شد !

ماجرای حیرت‌انگیز فروش ماشین‌وکودکان خردسال هنگامی فاش شد که پدرو مادر آنها جریان را به‌پلیس گفتند و دردستگیری سرپرست پیش‌آهنگان که ویلیام پاتریك‌اوهارا نام دارد.باپلیس همکاری کردند.

مادران دو پسر خردسالی که اوهارا میخواست‌آنها را بفروشد به پلیس گفتند که به اوهارا اجازه داده‌بودند فرزندان آنها را باخود به یك گردش پیشاهنگی ببرد ولی از تصمیم او درمورد فروش اطفال اطلاعی نداشتند تاآنکه خود کودکان ماجرا را فاش کردند .

● بیسوادی در کشورهای توسعه نیافته

بایك سی‌ام بودجه نظامی کشور هاهمه بیسوادان دنیا را میتوان باسواد کرد .

۱۰۰۰۰۰۰۰ بیسواد در جهان

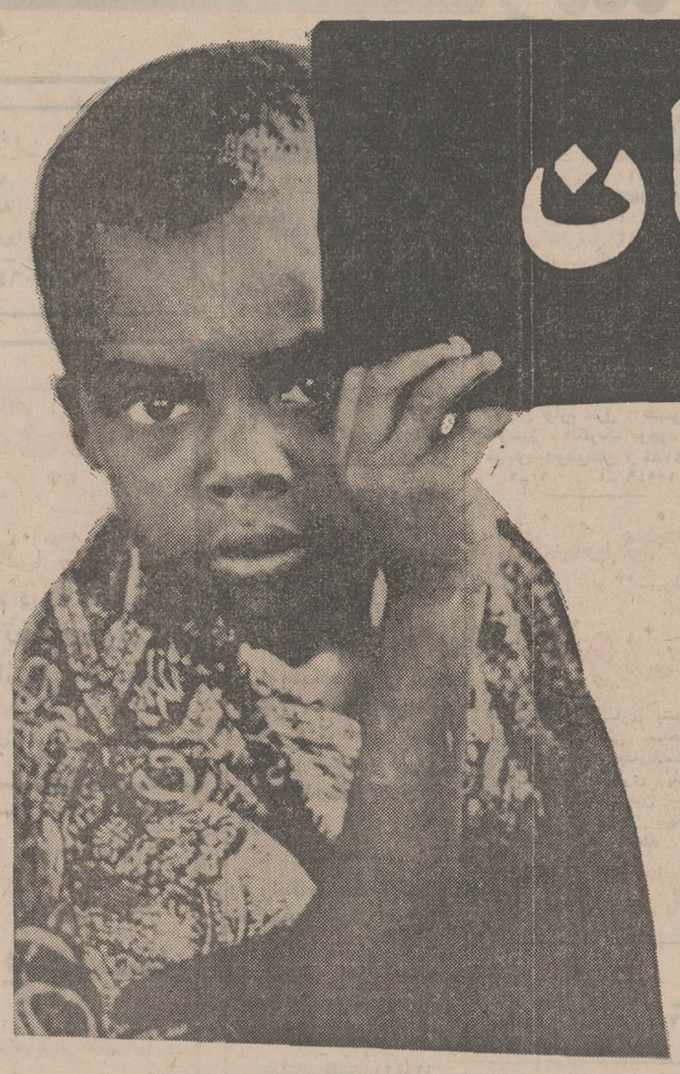

یکی از مباحث غم‌انگیز در جغرافیای انسانی ، بیسوادی توده‌های وسیع مردم درممالکی‌است که ازآنها بعنوان کشورهای درحال رشد یادمیشود. درحالیکه میزان‌بیسوادان درکشورهای پیشرفته از ۳ درصد افرادیکه بیش از ۱۵ سال دارند متجاوز نیست ، این نسبت در ممالک کمتر توسعه یافته و درحال رشد بمراتب بیشتر بوده ودراکثر آنها قانون تعلیمات‌اجباری بمرحله اجرا درنیامده است . بنا به تحقیقات اخیر درصد بیسوادان در امریکای لاتین حدود ۴۰ در صد ، خاور دور ۵۰ درصد ، آسیای جنوب شرقی و خاورمیانه ۷۵ درصد است .

ارقام رسمی که توسط کارشناسان سازمان فرهنگی و تربیتی یونسکو تهیه شده تعداد بیسوادان سالمند را درجوامع درحال رشد ، بیش از ۷۰۰ میلیون نفر برآورد کرده است و اگر باین رقم تعداد کودکان لازم‌التعلیم که به‌آموزشگاه میروند بیفزائیم به رقم وحشتناکی خواهیم رسید که از یک میلیارد نفر تجاوز میکند . تازه این رقم فقط کشورهائی را شامل میشود که در مورد آنها اطلاعات لازم کسب شده است و شکنیست دریافت اطلاعات تکمیل ، این رقم را بمراتب بالاتر خواهد برد. وجود بیش‌از یک میلیارد نفر بیسواد مرادف است با اتلاف انرژی عظیم فکری بیشتر از یک ثلث از افراد بشر که بطور قطع در میان آنها استعدادهای خلاقه فراوانی وجود دارد. با توجه به آماری که گرفته شده و با مقایسه بین دو کشور برزیل و فرانسه نشان داده شده که تعداد اطفالی که‌درجمهوری برزیل‌باید بمدرسه بروند سه و نیم برابر خردسالانی است که در کشور فرانسه باید هرس بخوانند . در کنفرانس بین‌المللی تعلیم و تربیت وابسته به یونسکو در کراچی ، اعلام شد که میلیونها نفر از اطفال جهان ازرفتن بمدرسه محرومند . جالب آنکه گروههای بیسواد جدیدی نیز در قبال فلت درآمد ، بطور مداوم درحال افزایش است . همچنین مدارک تهیه شده بوسیله کنفرانس مزبور حاکی است که فقط در آسیای‌جنوب شرقی ، تعداد خردسالان لازم‌التعلیم از ۶۰٫۰۰۰٫۰۰۰ نفر در سال ۱۹۶۰ به ۲۲۰٫۰۰۰٫۰۰۰ نفر در سال ۱۹۸۰ افزایش خواهد یافت و هزینه‌ای که باید بمصرف آموزش آنها برسد از نودمیلیون دلار به دویست و شصت میلیون دلار بالغ خواهد شد .

زنها بیسوادترند

یکی دیگر از وجوه افتراق میان کشورهای پیشرفته و ممالک درحال رشد ، اینست که در گروه اخیر نابرابری‌های بسیار ، از لحاظ تعداد بیسوادان مرد و زن وجود دارد . برای‌مثال باید گفته شود که‌درقاره آفریقا ۶۹درصد از مردان ۱۵ تا ۴۴ ساله بیسوادند ، درحالیکه این نسبت در بین زنان ۸۷ درصد است . درقاره وسیع ویهناورآسیا دربرابر ۴۱درصد مردان بیسواد ۶۱ درصد زنان از نعمت سواد مزدودند . در واقع نسبت زنان بیسواد ۲۰ درصد بیش از مردان بیسواد است .

آمار منتشره از طرف سازمان تربیتی و فرهنگی یونسکو بوضوح شهادت میدهد که اقدامات پراکنده‌ای که در این زمینه بوسیله ملت‌ها درجهت باسوادکردن مردم جهان بعمل آمده درمقابل افزایش سریع و بیسابقه جمعیت جهان ، بهیچوجه کافی نبوده است . گزارش یونسکو نشان میدهد که درفاصله سالهای ۱۹۵۰ و ۱۹۶۳ میزان نام‌نویسی در مدارس ابتدائی حدود ۷۵ درصد ، در مدارس متوسطه ۱۱۰ درصد و در دانشگاهها و مدارس عالیه ۱۳۰درصد افزایش یافته است . درحالیکه توسعه آموزش و پرورش با رشد جمعیت در جهان تناسب ندارد و این عدم تناسب موجب شده است که فقط در فاصله سالهای مذکور بیش از ۴۰ میلیون نفر بر جمع بیسوادان جهان افزوده شود . **بررسی آمارهای مربوط به‌هزینه تدارکات نظامی در دنیا این حقیقت را نشان میدهد که مخارج نظامی در سال ۱۹۶۸ در تمام دنیا بیش از ۱۴۰ میلیارد دلار بالغ شده است . ۱۴۰ میلیارد دلار در سال ، یعنی حدود ۴۰۰ میلیون دلار در روز یا ۱۶ میلیون دلار در ساعت و یا کمی بیشتر از ۲۵۰ هزار دلار در دقیقه و در نتیجه این یقین پیش می‌آید که (یک سی‌ام) از مخارج نظامی و تدارکات‌جنگی جهان برای باسوادکردن ۷۰۰ میلیون نفر سالمند بیسواد دنیا کافی است .**

سرمایه‌گذاری پرسود

یکی از واقعیت‌های تلخ این است که براثر وجود صدها میلیون نفر بیسواد و قلت تعداد متخصصین فنی و میزان درآمد در کشورهای مورد بحث ، بخوبی رابطه آشکار میان توسعه اقتصادی و اجتماعی از یک طرف و مسئله آموزش از طرف دیگر روشن میشود ، و نظریه کاملا جدید طرح‌ریزی آموزش براساسی که با پیش‌بینی‌های اقتصادی قابل تطبیق باشد ، بصورتی بارز ، نقش موثر آموزش را درامر توسعه ملی نشان میدهد . امروز دیگر مسئله آموزش فقط بصورت یکی ازحقوق بدیهی‌انسانها تلقی نمیشود، بلکه بصورت یک‌نوع سرمایه‌گذاری پرسود مورد توجه قرار میگیرد .

محافل فرهنگی

● توجه به امور کودکان استثنائی از بهمن ماه‌سال ۱۳۴۷ آغاز نشده واکنون اداره کل امور کودکان استثنائی براین امر نظارت میکند و تعداد ۸۴ کلاس برای آموزش و پرورش کودکان عقب‌مانده ذهنی ، نابینا و ناشنوا ـ تیزهوش ومعلول با هزینه دولتی در تهران و کرج دایر است و نیز۸۷کلاس از این قبیل‌درشهرستانها وجود دارند .

معلمین این‌کلاسهاتعدادی ازبین معلمین شاغل‌تهران وشهرستانها بصورت سهمیه انتخاب میشوند و کلاس یکساله تربیت معلم کودکان استثنائی را در تهران میگذرانند و پس‌از یادگیری روشهای تدریس این دوره با اضافه‌کاری معادل ۲۰۰۰ ریال در کلاسهای ویژه کودکان استثنائی به‌تدریس‌مشغول می‌شوند .

کودکانیکه بعللی‌فعالیتهای یادگیری آنان محدود میشود و یا تیزهوش‌تراز همسالان خود هستند ، بوسیله اولیاء خود یا مددکاران اجتماعی به این مدارس‌هدایت‌میشوند وبرای پذیرفتن آنان به کلاسهای مخصوص سن عقلی کودکان ملاک عمل است و برای آموزش و پرورش این کودکان از آخرین روش ووسائل معمول استفاده میشود و همچنین برای کودکانیکه درمدارس معمولی ثبت‌نام می‌کنند و بظاهرهیچگونه نقص و عقب ماندگی بارزی ندارند ، ولی‌پس‌از گذراندن کلاسهای اول و دوم ویا بالاتر ادامه فعالیت یادگیری آنان‌کند یا متوقف میشود ، فکر هایی شده است . دردو سال گذشته تعدادی بیش از ۸۰ نفر از کودکان وامانده تحصیلی و یادیر آموز که در کلاسهای ویژه آموزش دیده‌اند ، بکلاسهای‌عادی‌برگشته‌اند

● برای انجام کارهای دفتری مدارس در ساعاتی خارج از وقت اداری ، مبلغ ۲۵۰۰ ریال در نظرگرفته شده که‌بانظررئیس‌مدرسه پرداخته میگردد . به این ترتیب معلمی بعنوان دفتردار درمدرسه‌نخواهد بود . همه دفتردارن مدارس باید ، مانندسایر آموزگاران تدریس کنند هریک از آموزگاران که‌با نظر رئیس مدرسه حاضر شدند که در خارج از ساعات موظف خود امور دفتری مدرسه را انجام دهند ، مبلغ ۲۵۰۰ ریال ماهانه دریافت خواهند داشت واگر معلمی درآن مدرسه حاضر به انجام این کار نشد مدیرمدرسه میتواند خود دیگری‌را برای اینکار انتخاب‌کند.

● انجمن همکاری خانه و مدرسه دبستان مهنازواقع در ناحیه ۷ آموزش و پرورش تهران از اینکه انشعاب آب این دبستان در کوی هزار دستگاه نازی‌آباد واقع شده بعلت بدهی بسازمان آب قطع شده است ، از آموزش وپرورش ناحیه ۷ تهران انتقاد کردند .

در انجمن گفته شد که بعلت جریاناتی که در حسابداری آموزش و پرورش‌ناحیه ۷ روی‌داده آب وبرق و تلفن بسیاری از مدارس این ناحیه‌قطع شده است .

انجمن تاکید کرده است که قطع آب آشامیدنی مدرسه مهناز کار دانش‌آموزان را دشوار ساخته است زیرا آنها ناچارند آب غیربهداشتی مصرف کنند .

وزارت آموزش‌وپرورش به‌کمیت‌توجه‌بیشتر دارد

جبرکمبود

معلم باید با انبوه انسانهای جوشان و نوجوان روابط عمیق انسانی ایجاد کند . در اینصورت کار او کاری است ویژه برای‌آنکه چنین کاری بازده عالی داشته باشد معلم باید فرصت کافی برای خود-سازی و مطالعه داشته باشد .

برای دبیران و آموزگاران ، با توجه‌به‌سالهای خدمت ومدرک تحصیلی و با توجه باینکه در دبستان یا دبیرستان و یا دوره راهنمائی تدریس کنند ، ساعات معینی در هفته در نظر گرفته‌شده است . باین ترتیب معلوم‌میشود که وزارت آموزش و پرورش در بادی امر به کمیت آموزش توجه خاص دارد ، زیرا می‌بینیم که برای اکثر معلمان ۲۴ساعت تدریس در هفته در نظر گرفته شده است .

هر ناآشنا به کار تدریس می تواند بگوید چهار ساعت کاردر روز ، کار بسیار سبکی است و مخصوصا چنین شخص ناآگاهی از یاد نمی برد که سه‌ماه‌تعطیل سالیانه معلمان را نیز به رخ بکشد .

اما حقیقت این است که کار تدریس سرشت ویژه‌ای دارد و جز از کار های اداری وسازمانی است که به نامه نویسی و رتق وفتق اداری تقسیم میشود . در تدریس ، معلم باید به کودکوبا نوجوانی دانائیهای امروز را بیاموزد و علاوه بران باید و وظیفه دارد که ذهن و عاطفه و استعداد این نونهال را پرورش دهد که در بزرگسالی ، انسانی آگاه، معتدل و مفید برای‌جامعه بارآید .

وقتی چنین مفهوم و فایده‌ای‌از شغل معلمی‌درنظر باشد، بیکمان به آسانی میتوان دریافت که وظیفه معلم فقط یاد دادن کتب درسی و یا واداشتن شاگرد به حفظ کردن مطالب و مسائل نیست ، معلم باید با شاگردش روابطی انسانی و عاطفی و تربیتی برقرار کندو بر او اثر بگذارد و برای او نمونه‌وسرمشق کامل باشد.چنین نقشی را ایفاء کردن هرلحظه نیازی به خودسازی و مطالعه‌وتجربه دارد وازاینجاست که در آموزش و پرورش‌فرانسه و انگلیسی برای هر ساعت تدریس در دبستان ، شش ساعت برنامه ریزی و طرح و کار مشخص برای‌معلم در نظرگرفته شده است ، در حالیکه درازای هر ساعت تدریس برای استاد دانشگاه ،فقط سه ساعت مطالعه و طرح مقرر شده است .

با این‌توضیح، میتوان به اهمیت گذاری بیش از حد آموزش و پرورش به کمیت ساعات درس معلمان‌بدیده‌عیب‌جوئی‌نگریست، ولی در عین حال به آسانی می توان اجبار آموزش و پرورش‌را هم در نظر داشت که با انبوهی دانش آموزان و کمبود معلمان جاره‌ای جز انبوه کردن ساعات کار معلم نیست ، اما در چنین صورتی و در زیر چنین جبری بهیچوجه نمیتوان انتظار داشت که کیفیت آموزش و پرورش بالائی گیرد و میتوان پیش‌بینی کرد که‌تاساس بر کمیت‌ساعات تدریس نهاده می شود ، امیدی به تعالی آموزش نباید بست .

ما، تهران را دوست داریم

ـ ۱ ـ

تا شهرستانی نباشید متوجه نمیشوید که «تهران» تاچه‌حد عزیز و نازنین است و تا تهرانی نباشید نمیفهمید . شهری عزیز بیجهت‌تر از تهران در همه ایران پیدا نمیشود

یک شهرستانی وقتی به سبک و سنگین کردن آرزوهایش میپرازد ، میبیند اگر به تهران بیاید و بطور بدلی هم که شده تهرانی بشود زودتر به آرزوهایش دست می‌یابد و زودتر شاهد مراد را درآغوش میکشد .

شهرستانی ، تهران را دوست دارد ، دلش برای‌فریبندگی های تهران لک زده است ، برای شهرستانی تهران تنهاپایتخت نیست ، شهری است که آرزوها در آن دست یافتنی‌تر است، مرغهای تهرانی همیشه برای شهرستانی غاز است ، خود شهرستانی ها نمونه های زیادی بیاد دارند که در صورت لزوم در برابر سئوال کننده میگذارند :

ـ من و محمود آقا در یکروز و تحت شرایط معینی باستخدام فلان وزارتخانه درآمدیم ، محمودآقا پارتی بازی کرد و تهران نشین شد و من در شهرستان ماندم . حالا بعد از پنج سال محمودآقا ، حقوقش دوبرابر من است ، دو رتبه از من جلو افتاده ، منزل شخصی و ماشین شخصی دارد و من هنوز همانم که بودم ... حالا بازهم سئوال میکنی چرا«تهران» عزیزتر است ؟

و این چنین سئوالی پاسخ ندارد ، یا اگر داشته باشد برای دوست محمودآقا پذیرفتنی نیست . او سالهای سال پیش داوری‌کرده‌که تهرانی‌تافته‌جدابافته‌است وتهران‌بهشت‌آرزوهاست و این فکر را نمیشود از سرش بیرون کرد جز آنکه بقول نخست‌وزیر ثابت‌کنیم که تهران ایران نیست.ثابت کنیم‌شهرستان هم میتواند تهران باشد و شهرستانی هم میتواند مثل تهرانی خیلی حق و حقوق داشته باشد .

ـ ۲ ـ

گزارشی چاپ شده بود درباره یک روستائی بنام «میمند» که واحد های مسکونی این روستا ، در دل سنك کنده شده است ، جامعه شناسی که برای مطالعه به این روستا رفته‌بود، در بازگشت از سفر حرفهای جالبی از دیده و شنیده‌هایش میگفت که ماجرای «معلم» مدرسه میمند شنیدنی‌تر از همه بود :

ـ خوانده‌ایم و بدفعات خوانده‌ایم‌که‌مقامات مسئول ازکمبود معلم ناراحت هستند واز هر فرصتی استفاده میکنند تا در تقویت کادر آموزشی بکوشند و بخصوص معلمها را تشویق کنند که زیاد دربی خدمت در تهران و مراکز استانها نباشند وبخاطر پیشرفت فرهنگ و با سواد کردن توده مردم ، رنج‌اقامت در روستاهای دورافتاده کشور را نیز تحمل کنند .

ملاحظه میکنید که مشکل بزرگ نداشتن معلم به حدکافی، و سپس عدم رغبت معلمین نسبت به تدریس در روستاهای دور افتاده است .

با این مقدمه ، بنظر شما اگر کسی حاضر شد ، در میمند ، این روستای دورافتاده سنگی تدریس کند و تعهدبسپارد که مادام‌العمر از آنجا خارج نشود ، وظیفه ادارات مسئول در برابرش چیست ؟

حقوقش را دوبرابر بدهند ؟ مجسمه‌اش را از برنزبسازند و بر فراز کوه نصب کنند ؟ شرح و تفصیلش را در روزنامه‌ها و مجلات چاپ کنند ؟ بفکر خانه و زندگی برایش باشند ؟ یانام اورا در ردیف «البرت شوایتزر» به ثبت دهند ؟

پاسخ این پرسشها را از زبان معلم میمندی بشنویم :

ـ ۳ ـ

من معلمی را دوست دارم ، میمند را دوست دارم ، اهالی میمند را هم دوست دارم در میمند از حداقل شرایط خوب زندگی محرومم ، تفریح ندارم ، غذا ـ با مفهومی که شما از آن دارید ندارم ، همزبان ندارم ، ولی دوست‌دارم معلم باقی بمانم . پنج سال است در میمند تدریس میکنم ، وقتی فهمیدم اگر کسی راضی بشود برای تدریس به دهات برود آدم خوب ، انساندوست ووطنپرستی است.نامه‌ای به مقامات مسئول نوشتم و استدعا کردم با توجه بسابقه کاری که دارم مرا رسما استخدام کنند . بزودی حقم را کف دستم گذاشتند ، جواب دادند درست است که تو دیپلمه‌ای ، درست است که سابقه معلمی داری ، درست است که روستائی‌ها را با سواد میکنی ولی از استخدام رسمی خبری نیست ، منهم برایشان نوشتم : باشد ، حالا که خبری نیست . بطور افتخاری تدریس میکنم ... همین و همین .

ـ ۴ ـ

این «معلم» هنوز هم در میمند است و ما هنوز هم در تهرانیم .. ما تهران را دوست داریم ، معلم میمندی هم تهران را دوست دارد ، او شهامت دارد ، انسانیت را ارج میگذارد و در میمند به بچه های روستائی درس میدهد و ما چون تهرانی هستیم و تهران عزیز دردانه ایران است ، با آنکه نخست‌وزیر میگوید ، ایران فقط تهران نیست ، باز هم در کار استخدام او اشکالتراشی میکنیم ، و بعد از عدم رغبت معلمین برای تدریس در روستا بگله میپردازیم ، همیشه اینطور بوده است و انشاءاله از این پس اینطور نخواهد بود .

پای صحبت معلمی که از یك ده کرمان به‌تهران منتقل شده است.

آنها که به مرکز می آیند

معلمینی که از شهرستانها و آبادیها به تهران منتقل می‌شوند ، در این غولشهر ایرانی بادشواریهای گوناگون روبرو می‌شوند که گاه طاقت معلمان تهران ندیده را چنان‌طاق‌می‌کند که بزودی عطای انتقال تهران‌را بلقایش می‌بخشند و به شهرستان و آبادی آشنا باز میگردند.

درگفت وشنیدی که بایکی از این معلمان تازه انتقال یافته دست داد دریافتیم ، که‌این معلم در حقیقت زیاد هم میل نداشت به تهران منتقل شود، قضای روزگار بود که کارروی دستش گذاشت . این معلم که دریکی‌از بخش‌های کرمان کار میکرد هرچه تقاضا و تمهید و پشتکار که درانبان داشت بکار گرفت تا آموزش و پرورش کرمان او رابه مرکز استان(کرمان) منتقل کند، امانه گوش شنوائی در آموزش وپرورش کرمان بود و نه اینکه آقا معلم ماجز تقاضا و عریضه نگاری چیز دیگری‌میدانست و راه بجائی نمی‌برد .

وقتی معلم عزیزمان‌نومید شد ،آنوقت ،الله و بخت ،و بیشتر ازسربی حوصلگی تقاضای انتقال به تهران کرد .چهار هفته بعد ابلاغی برایش آمد که :

«به‌ناحیه ۷تهران انتقال یافته‌اید ، خود را به رئیس ناحیه معرفی کنید» .

باور کردنی نبود ،اما در وزارت آموزش و پرورش‌گاه چیزهای باور نکردنی روی میدهد حالا آموزگار سابق یکی‌از دهات کرمان ، در حالیکه مبلغی راکه بابت مزایا میگرفت از دست داده است و تهران نشین شده است یک کوه درد بردل داردواگر از این بنگاه‌معاملات به‌آن یکی دویدن مجالی برایش بگذارد ، برایتان خواهد گفت که بسختی پشیمان شده است.

اما با این حال این یکی هنوز قصد ندارد به‌دهی که‌از آنجا آمده بازگردد زیرا :

«معلم جماعت به قناعت و بردباری عادت کرده است،من اگر پشیمان‌شوم باز مرا بهمان ده بازمی‌گردانند که خوب‌می‌دانم امید پیشرفت در آنجا نیست . قصد دارم درتهران به کلاس شبانه‌دانشگاه بروم و ادامه تحصیل بدهم . این خود امید تازه‌ای است . نه؟ پایداری خواهم کرد و بابقیه‌پولی که پس‌از وضع کرایه خانه برایم میماند زن و فرزند را بانان بخورونمیر سیر خواهم کرد ... نه ،حتما دوباره بازنمیگردم..»

امید آنکه پای استقامت و صبر این‌معلم به سنگ حادثات نشکند .

معلمین فوق لیسانس نگرانند

در اجرای مرحله دوم قانون استخدام کشوری ، شرط‌ارتقاء دبیران به گروه های ۱۰ و ۱۱ منوط به داشتن امتیازاتی است که وزارت آموزش و پرورش، تعیین می کند .

گذراندن دوره های کارآموزی کوتاه مدت ، تشویق و تقدیر اداری ، طرح سئوالات امتحان، تالیف و تدوین کتاب‌و خدمت در نقاط بدآب و هوا ازضوابطی است که در ارتقاء گروه موثرند و برای درجه دکتری بتنهائی ۲۰ امتیازمنظورگردیده است. اما متاسفانه برای فوق لیسانس که درجه تخصصی و تکمیلی در رشته مربوطه‌است، امتیازی در نظر گرفته نشده است . اکنون معلمین فوق لیسانس نگران آنند که مبادا، از اینجهت از آنان حقی تضیع گردد . مسلم است با توجه اولیای امور ،چنین‌وضعی‌پیش نخواهد آمد و حتما در قانون جدید استخدام ، برای این طبقه ، حقوقی پیش بینی شده است و اگر فوق لیسانس به عنوان درجه تخصصی محسوب گردد ، لازمست ۲۰ امتیازدرجه دکتری را درباره درجه فوق لیسانس نیز ، منظور دارند .

چهار ماه است که‌آب آشامیدنی دبستان مهناز قطع شده است

۸۰۰ نوآموز تهرانی تشنه‌اند

دیروز رونوشت نامه‌ای بدستمان رسید با محتوای تعجب آور و در عین حال متاثر کننده . نامه را انجمن همکاری خانه و مدرسه دبستان دولتی دخترانه مهناز ،به عنوان اداره آموزش و پرورش ناحیه هفت تهران نوشته بود .

محتوای کلی نامه حاکی از آن بود که آب مصرفی این دبستان را بعلت عدم پرداخت‌آبونمان ازچهار ماه قبل قطع کرده‌اند . دبستان مهناز ۸۰۰ نفر دانش‌آموز داردو در کوی هزار دستگاه نازی آباد واقع است .

انجمن همکاری خانه و مدرسه‌از اداره آموزش وپرورش‌ناحیه هفت تهران خواهش کرده است از هر محلی که میتوانند آب بهای معوقه دبستان را پرداخت کنند چرا که دیگر انتظار بیش از این‌صورت مطلوبی ندارد ،ضمنا اضافه کرده است‌که چون پرداخت این آب بها از وظایف دستگاه و آموزش و پرورش است‌نه انجمن‌خانه‌ومدرسه ویادر حقیقت اولیای بچه ها ، پیشنهاد پرداخت آبونمان معوقه ازجانب انجمن نیز با مخالفت و اعتراض شدیداعضای انجمن‌روبرو شده است .

خبر خیلی ساده است ، مدت چهار ماه آب مصرفی یک دبستان ۸۰۰ نفری‌رادر جنوب شهر تهران قطع کرده‌اندودر این‌مدت‌پیچیدگی های‌اداری واحیانا نارسائی های حسابداری اجازه نداده است که‌با پرداخت این‌مبلغ‌جزئی ۸۰۰ دانش آموز رااز یک‌مشکل بزرگ خلاص کند .

آب . . . آب . . .

انجمن همکاری خانه‌ومدرسه در نامه خود نوشته است که مدیر مسئول دبستان مهناز بامراجعات و تسلیم‌گزارش های مکررموضوع را دنبال کرده است‌امامتاسفانه معلوم نیست چرامتصدی امرنسبت به پرداخت آب بهای دبستان هیچ گونه اقدامی بعمل‌نیاورده است.

انجمن همکاری خانه و مدرسه در این نامه مینویسد که انجمن از محل کمک های اولیاء دانش‌آموزان نسبت به ساختن محل آبخوری ، تهیه یک اتاق دفتر ، انداختن شیشه های پنجره هائی که فاقد شیشه بودند و همچنین آسفالت‌محوطه دبستان اقدام کرده است و لیکن بطور ضمنی اشاره میکندکه دیگر نمیتواند جوردستگاه آموزش و پرورش را در انجام وظایفی که بعهده دارد بدوش کشد .

آگهی استخدام پیمانی

وزارت بهداری بمنظور تکمیل کادر فنی و اداری اداره کل امور دارو در مرکز تعدادی کارمند که خدمت سپاهی بهداشت انجام داده باشندطبق آئین‌نامه کارکنان پیمانی از محل اعتبارات طرح غیر مستقیم با شرایط ذیل استخدام مینماید:

الف : ردیف	عنوان شغل	حداقل مدرك تحصیلی	تعداد	اجرت ماهانه
۱ـ	کارشناس دارو	دکتر داروساز	۸نفر	۱۶۶۰۰ ریال
۲ـ	کارمند فنی	لیسانس داروسازی	۲نفر	۱۴۴۰۰ریال
۳ـ	آمارشناس	لیسانس آمار	۱نفر	۱۴۴۰۰ریال
۴ـ	آمارگر	دیپلم و طی دوره مربوطه	۱نفر	۷۶۰۰ ریال
۵ـ	کارمند فنی	دیپلم ریاضی وطی دوره مربوطه	۳نفر	۷۶۰۰ریال
۶ـ	ماشین نویس‌دوزبانه‌دیپلم	دیپلم و گواهینامه مربوطه	۱نفر	۷۶۰۰ ریال
۷ـ	کارگر فنی آزمایشگاه	سیکل اول و طی دوره مربوطه	۱نفر	۵۴۰۰ریال

ب: معدل داوطلبان دیپلمه نباید از ۱۴کمتر باشد .

پ: داوطلبان میتوانند فرم زیر را تکمیل نموده همراه بادو قطعه عکس ۴×۳ و فتوکپی آخرین مدرك تحصیلی بانضمام فتو کپی گواهی انجام خدمت سپاهی خود را تاپایان روز۳۰ر۱۰ر۵۰ بایست سفارشی بنشانی خیابان شمیران دفتر کارگزینی وزارت بهداری ارسال دارند .

ت: ازداوطلبان در ساعت ۱۱ صبح روز ۹ر۱۱ر۵۰ در اداره کل امور دارو واقع در خیابان ایرانشهر جنوبی امتحان و مصاحبه بعمل خواهد آمد و در ساعت ۹ر۵ صبح همان روز در محل فوق‌الذکر کارت ورود به جلسه امتحان توزیع خواهد شد .م الف ۱۳۲۹۳

وزارت بهداری

برگ درخواست

نام و نام خانوادگی	نام پدر	شماره شناسنامه
محل صدور	تاریخ تولد	مدرك تحصیلی
رشته تحصیلی	وضع خدمت نظام وظیفه	
داوطلب شغل	نشانی : شهر	
خیابان	کوچه	شماره منزل
تلفن		امضاء داوطلب

نیازمندیهای شما

فروشگاه بزرگ پارس
تولید کننده و پیشرو صنعت
لوستر و مبلمان در خاورمیانه
خانه‌را شما بخرید لوازم دیگرش‌را یکجااز فروشگاه‌بزرگ پارس تهیه نمائید. خیابان آیزنهاور ـ چهارراه اسکندری
۹۵۵۱۴۴ و ۹۶۰۶۴۲

اطلاعیه
فروشگاه چین چیلا
ازبیست‌ویکم تابیست‌وچهارم دیماه نمایشی‌از پالتوواشارپ‌پوست‌با ۴۰٪ تخفیف‌درسالن مجلل‌هتل‌اینتر کنتیننتال واقع‌درخیابان آریامهر ترتیب میدهد .
ورود از ۹ صبح تا ۸ شب برای‌عموم آزاداست

چای گلستان
محصول جدیددربسته
های‌سبزصددرصد
محصول کلکته‌مرکز
پخش تهران‌سرای‌سینا
تلفنهای ۵۳۵۹۱۴ و
۵۳۵۹۱۵ و ۵۳۵۹۱۶

دکتر دادخواه از مسافرت خارج مراجعت کرده
برای‌تقویت‌و ترک اعتیاد در بیمارستان دادخواه بشماره تلفن ۷۷۳۱۶۳ مراجعه فرمائید .

شما که برای امور مربوط به شهرداری (تفکیک . ساختمان . تعمیرات و نوسازی) احتیاج به تهیه نقشه از سازمان نقشه‌برداری را دارید
ما تهیه‌نقشه و ترسیم کروکی‌محل‌را
در اسرع وقت با قیمت مناسب برای شما انجام میدهیم . تلفن ۴۵۶۷۲ از ۷ الی ۹ و ۱۳ الی ۱۷

محققان ، استادان ودانشجویان محترم
سازمان مراجعه و اطلاعات‌،شما رادر کارتحقیق و ترجمه یاری میکند .
بهار شمالی شماره ۹۲ تلفن ۷۵۲۸۹۸

پذیرش فوری از آمریکا
میدان سنائی جنب بانك ملی ساختمان شماره ۴۹ طبقه هم‌کف‌اطاق ۱۰۱ سازمان کورش تلفن ۸۲۷۲۲۲ داخلی ۳۵

تخفیف مخصوص برای خریداران
چسب لاتکس
شرکت نسبی موسی‌دلال‌نژاد و پسران دارای نمایندگی لاتکس برای چسباندن فرشهای موکت از بزرگترین کارخانه‌خارجی‌بنام صیرفن که قبلا شرکت ایران این نمایندگی آنرا داشت باطلاع میرساند که این شرکت حاضر است چسب‌لاتکس را بنازلترین قیمت نقدی ومدت طولانی بفروش‌برساند .
خریداران محترم میتوانند با تلفنهای : ۲۳۵۳۷و۵۳۷۸۹۹و ۵۳۹۷۸۶ یا به آدرس خیابان بودرجمهری ساختمان‌بانک‌پارس شعبه مرکزی طبقه پنجم مراجعه نمایند .

اطلاعیه
کافه قنادیهای فرد
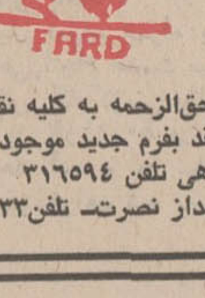

کلیه اجناس خود را بدون حق‌الزحمه به کلیه نقاطدنیا و ایران صادر مینماید . خنچه‌های‌عقد بفرم جدید موجود است نشانی لاله‌زار ـ اول کوچه‌رفاهی تلفن ۳۱۶۵۹۴
جمشید آباد شمالی- بعداز نصرت- تلفن۶۶۳۹۳۳

اطلاعیه
اعزام محصل بانگلستان
برای دوره های دبستان . دبیرستان . دانشگاه تحت نظر سرپرست خصوصی
آدرس : خیابان آریامهر روبروی وصال‌شیرازی طبقه چهارم شرکت رضایار تلفن ۶۳۵۰۶۱

سالن ارایش مجهز ومجلل ویکتوریا
(مخصوص بانوان) تحت نظر متخصصین ماهر فن آرایش از هامبورک افتتاح گردید خیابان تخت طاوس نبش امیراتابک

اثاثیه

خرید

بازرگانی فرش کیهان ۸۳۰۹۰۴ و ۸۲۳۷۷۶ خریدار نقدی همه رقم فرش کهنه و نو جهت صادرات روزولت میدان ۲۵ شهریور

فرش طوسی ۷۵۹۰۲۹ فرشهای کهنه‌و نوسنگین قیمت شما را جهت صادرات از سایرین‌بهتر خریداری مینماید .

فروشگاه فرش صمد تلفن ۴۹۹۸۵ خریدار همه‌نوع فرشهای نو و کهنه و لوازم منزل و اشیاء قدیمی چلچراغ ، ظروف‌بلور و چینی‌ورشو

فروشگاه‌آستارا۶۶۴۰۲۱ خریدار یخچال برقی و نفتی و تلویزیون فرش‌و کلیه لوازم منزل به‌قیمت عادلانه‌شاه‌چهارراه‌پیروز

نمایشگاه گلشن ۶۲۱۴۲۱ همه‌نوع فرش های کهنه خریداریم وهمه رقم فرش نو موجود میباشد فرش های کهنه بانو معاوضه می شود خیابان پهلوی بالای ایستگاه بیمه‌جنب بانک ملی یوسف‌اباد

فروشگاه آسیا۶۶۲۸۳۲ خریدار یخچال تلویزیون فرش و سایر لوازم‌منزل بقیمت عادلانه‌خیابان‌شاه

فروشگاه مشرق۴۹۳۲۷ بهترین خریدار قالی و قالیچه لوازم‌منزل‌یخچال نفتی

فرش‌خواجه‌نصیر

بهترین خریدار فرش کهنه و نو معاوضه جهت صادرات ۷۵۲۶۹۰

فروشگاه اریا ۴۹۳۹۳ خریداریخچال برقی‌نفتی فرش مبلمان اجاق‌گاز تلویزیون و اثاث منزل

فروشگاه ارمان تلفن ۶۶۹۶۲۳ خرید یخچال برقی و نفتی تلویزیون قالی قالیچه

فروشگاه فرش فروردین خرید فرش کهنه و نو تلفن ۶۶۱۶۵۵و ۴۳۰۸۵

فروشگاه فرش شایان تلفن ۶۶۳۳۸۱ بهترین خریدارفرش‌ولوازم‌منزل

فروشگاه بختیاری‌تلفن۷۵۹۳۲۹ بهترین‌خریدار کلیه لوازم منزل

فرش اردیبهشت تلفن ۶۶۸۱۶۴

فرش رضوی ۸۲۵۸۰۰

فروشگاه ایران فرش تلفن ۷۷۴۹۷۲
کلیه لوازم منزل شما را بهر مبلغ باشد بیشتر از سایرین نقد خریداریم
آ ـ ۸۷۴۸

فروشگاه فرش‌تهران‌کالا خریدار انواع قالیهای نو و کهنه و لوازم منزل ۶۶۹۲۲۶

نمایشگاه فرش نوکلی تلفن بازار ۲۰۸۲۹

فروشگاه پورنیک ۷۵۷۵۶۴ خریدار کلیه لوازمات منزل .
آ ـ ۹۷۵۸

فرشهای کهنه
از متری ۲۵۰تومان ببالا خریداریم فرش اشراف جنب سینما پاسیفیک
تلفن ۷۵۸۶۵۵

فروشگاه فرش ایران کالا ۷۹۳۳۶۷ و ۷۵۳۳۰۶ فرشهای کهنه و نوجهت صادرات با عالیترین قیمت درمنازل‌خریداریم

فروش دست‌دوم

ضبط صوت‌آکائی‌مدل X50D دستگاه تقویت ۱۱۰ واتی آکائی مدل AA5000S گرام دوآل مدل ۱۰۱۵ دوعدد بلندگوی‌آکائی‌مدل۷۷۱۳۰(اس) بفروش میرسد تلفن ۶۲۴۸۴۳
آ ـ ۱۰۴۲۴

فروش دست‌اول

در فروشگاه فروردین
بهترین لوازم منزل : نفتسوز . گازسوز . الکتریک موجود . خیابان بهبودی‌تلفن : ۹۷۴۷۸۴
۱ـ۱۰ آ ـ ۱۰۱۴۹

ضدیخ بتون

مواد عایقکاری پشت‌بام انواع‌مواد شیمیائی ساختمان انواع کفپوش‌یکپارچه‌وپلاستیکی موکت کاغذ دیواری پارکت کرکره اکوستیک بتون سبک بانازلترین قیمت واز بهترین نوع جنس موجود است
۶۶۲۰۷۲

کرایه

کرایه هر نوع ماشین تحریر بنگاه فنی ناصر تلفن ۸۲۶۲۰۵ دروازه‌دولت مقابل سعدی

مبل‌ودکوراسیون

پیراهن مبل: ۳۱۹۵۰۵
عویص پارچه‌مبل: ۳۱۹۵۰۵
پرده‌دوزی شهرزاد ۳۱۹۵۰۵

پرده دوزی ارجمند ۳۱۷۳۷۰

شستشوی‌مبل‌وفرش

شستشوی مبل و فرش
کلین سرویس مبتکر و پیشرو نظافت مبل و فرش با دستگاه منحصر بفرد ۹۵۲۵۴۶
ا ـ ۸۸۳۸

کنت سرویس
مبلمان موکت فرش و تشک اتومبیل شمارا با آخرین تکنیک درجای خود سرویس مینماید
۷۷۶۷۱۳
آ ـ ۱۰۴۱۰

کارخانه‌قالیشوئی ماژیک
تلفن جاده‌کرج ۶۶۱۸۲۲ تلفن شعبه جمشیدآباد ۶۶۱۸۲۳ تلفن تهران‌نو ۷۹۸۸۱
ا ـ ۱۰۰۸۸

کارخانه قالیشوئی‌ادیب باضمام شستشوی مبلمان در جای خود تلفن ۹۵۶۵۶۵

آناهیتا سرویس مجهزترین خشکشوئی مبلمان فرش موکت در محل :
۷۹۵۳۰۷

یخچال

تعمیرگاه سید حسین ۸۸۲۴۳۸ تعمیرگاه هرنوع یخچال. شوفاژ رختشوئی آبگرمکن بخاری ورنگ

تعمیر یخچال فوری ۷۹۳۸۹۷

تعمیرگاه یخچال فریجیدر اساس یدکی موجود است تلفن ۷۵۲۳۳۶

کولر

روکش‌برزنتی کولرفوری تعمیر بخاری آبگرمکن ۷۹۳۸۹۷

تعمیرات

تلویزیون

تعمیرگاه تلویزیون الکترون تلفن ۷۶۳۶۸۲
تعمیرگاه تلویزیونهای R.C.A شاوب لورنس فیلیپس . سیرا تلفونکن‌و سایر مارکهاباسرویس مجهز سیاردر شهر وشمیرانات

موسسه ایران تلویزیون تعمیرگاه مجهزتلویزیون های اروپائی و آمریکائی
R.C.A., R.T.I.
شاوب‌لورنس ، دمونت، گروندیك ، تلفونکن ، زیمنس فلیپس وستینکهاوس باسرویس سیاروضمانت‌نامه کتبی
تلفن ۷۶۰۷۶۴

تعمیرگاه تلویزیون‌دولت
تعمیر انواع تلویزیون موری در محل ۸۸۳۵۵۱ و ۸۸۳۲۶۲
۱ـ۲۶ ا ـ ۹۵۱۹

تعمیرگاه مجاز شماره ۶
شاوب‌لورنس
شمیرانات ۲ راهی قلهک
تلفن: ۸۶۳۸۵۵ ۸۶۶۷۸۶
SCHAUB-LORENZ

شرکت‌مهندسین تلویزیون ایران تعمیر تلویزیونهاو تقویت لامپ تصویر ۶۶۱۲۳۴

تعمیرگاه تلویزیون نوین تلفن ۵۳۶۹۶۴

تلویزیون فوری در منزل تعمیر میشود ۹۶۰۵۴۶

تعمیرگاه ثابت
تعمیرتلویزیونهای RCA RTI
با تخفیف استثنائی
تلفن ۶۶۹۱۷۰

سرویس تلویزیون گارانتی تلفن ۶۲۸۳۷۱
سرویس سیار R.C.A-R.T.I شاوب‌لورنس مدیاتور جنرال در تهران بویژه شمیرانات الکتریک سیرا وستینگهاوس صبا و دیگر مارکها در منازل
۱ـ۱۳ ا ـ ۸۲۵۰

RCA دادار RTI
تعمیرگاه مجهز تلویزیون های آر. تی.آی.آر. سی. آ
عباس‌آباد سیمتری نظامی
تلفن ۷۶۴۲۵۱
۱ـ۱۱ آ ـ ۸۸۳۰

تعمیرگاه مجازشماره یك شاوب لورنس و R.T.I مجهز به سرویس سیار تلفن : ۷۷۱۹۷۷
SCHAUB-LORENZ

تعمیرگاه مجاز شماره۱۵
شاوب لورنس
سرویس سیار فوری عباس‌اباد سیمتری نظامی
تلفن ۷۶۴۲۵۱
SCHAUB-LORENZ

تعمیر فوری
شاوب لورنس
تلفن ۸۶۵۰۰۰

تلویزیون‌سرویس شاد

تعمیرگاه مجهز همه نوع تلویزیون‌های امریکائی- اروپائی -ژاپنی- آر.تی.آی -شاوب- لورس -بلر زیر نظر مهندسین با تجربه

باسرویس‌سیار
تعمیر در محل
تلفن: ۷۶۴۵۴۱

تعمیرگاه مجاز آژور
دارای پروانه رسمی ازاتحادیه الکترونیک . متخصص در تلویزیون های شاوب لورنس فیلیپس تلفونکن‌میباشد.
تلفن جدید آژور ۶۶۱۲۶۱

بخاری

سرویس مجاز ۱۰۳
ارج
رنگ‌امیزی نصب . سرویس تعمیر و پخش لوازم یدکی یخچال کولر بخاری و آبگرمکن
خیابان شاه چهارراه پیروز تلفن ۴۰۶۶۴

سرویس مجازشماره۱۱۳
ارج
نصب رنگ و سرویس بخاری‌و آبگرمکن و پخش قطعات‌یدکی محصولات ارج‌وکانال‌کشی‌کولر جاده قدیم شمیران - روبروی کلانتری سوارجنب‌شماره‌گذاری شماره ۸۹۴تلفن ۷۵۵۴۷۵
۱ـ۴۴ آ ـ ۶۹۴۹۰

سرویس مجاز شماره ۱۲۷
ارج
نصب ، تعمیر ، سرویس ورنگ بخاری ، کولر وآبگرمکن‌جهان سرویس‌نو میدان بروجردی خیابان پرنده ـ شماره ۷۱ تلفن ۳۹۱۸۷۵
۱ـ۲۵ آ ـ ۷۱۳۴۴

سرویس آبگرمکن ۴۰۶۶۴

سرویس بخاری آبگرمکن ۷۹۶۱۰۳

جنرال سرویس
آبگرمکن- کولر- یخچال- بخاری- اجاق‌گاز
تلفن ۸۲۱۰۶۱

موسسه‌فنی ۱۱۰ فوری
سرویس آبگرمکن ۲۵۰ ریال سرویس بخاری ۱۵۰ ریال باروکش‌کولر ۷۶۱۹۹۵

تکنیسین اوپك
نصب‌وسرویس آبگرمکن بخاری . کولر و شوفاژ کانال کشی‌ساختمان ۷۶۲۶۴۱ و ۷۶۴۶۰۸

شوفاژ

سرویس شوفاژ وازگن ۷۶۰۷۹۳

موسسه شمیران شوفاژ شوفاژ سانترال قیمت با ارزانترین قیمت سالیانه بیمه مینماید .
تلفن ۸۶۵۳۹۹

شوفاژ

ترموکو
۶۶۵۲۹۶
سرویس ـ نصب‌وتعمیر شوفاژ ـ تهویه مطبوع

سرویس شوفاژ ۸۸۳۱۲۲

موسسه پارس شوفاژ شوفاژ تهویه شما را با ارزانترین قیمت‌بیمه‌می‌نماید تلفن ۸۸۵۳۹۱

فروش اتومبیل

پلیموت

مدل ۷۰
اتومبیل پلیموت داستر مدل ۷۰ رنگ شکلاتی سقف چرمی با کولر ضبط صوت استریو ۱۱۰۰۰ مایل کار کرده به علت مسافرت بدون واسطه نقدا ۷۵۰۰۰۰ ریال به فروش‌میرسد تلفن ۷۷۶۶۶۰ از ساعت چهار تا ۸ بعد از ظهر .
آ ـ ۱۰۲۱۶

ژیان ۴۸
بابدهی ۳۲۰۰۰ ریال‌بقیمت‌خیلی مناسب بفروش میرسد تلفن - ۶۶۷۴۴۳
۱ـ۲ آ ـ ۱۰۳۹۳

دوج
مدل ۷۱
دوج کارنکرده دو دربشبها بعد ازساعت ۸ تلفن۷۵۶۳۰۱
۱ـ۵ آ ـ ۱۰۱۷۴

فروشگاههای اتومبیل

اتومبیهای مدل بالا را با زمین مرغوب معاوضه میکنیم تلفن ۴۸۴۶۳ و ۴۰۸۲۹
۱ـ۲۶ ا ـ ۹۶۱۵

اتومبیل شما را
عادلانه‌خریداریم‌فروتن۸۳۸۸۲۱
آ ـ ۹۶۴۵

قبل از اخرین تصمیم در مورد فروش ویامعاوضه اتومبیلتان بنفع‌شماست که با حکیمی تلفن ۶۲۳۶۵۰ تماس بگیرید

کرایه

اتولوکس
اتومبیلهای تشریفاتی با راننده برای داخل وخارج ازتهران میدان فردوسی تلفن ۸۲۱۲۷۰و ۸۲۶۶۰۵

M.A.S
ام . آ . اس
اتوبوس ومینی بوس دربست
۹۷۰۸۱۴
۹۷۸۸۱۵

اتوبوس دربستی
جهان بنز
۹۵۸۲۴۲ ـ ۹۵۶۶۲۹

کاج بار
بارکشی شهر وحومه
حمل بارتمام نقاط ایران
۶۶۱۱۱۱
۴۱۱۱۱

جرثقیل تاج
تلفن ۶۶۰۱۱۵

اتوبوسهای مجهز با رانندگان مجرب برای سرویس دائمی وموقت شرکتها و کارخانجات و موسسات به تلفن ۲۷۹۴۳ مراجعه شود

جرثقیل بابك ایزنهاور

تلفن۹۷۸۰۸۰و۹۵۹۵۸۸

توکل بار
بارکش شهر وحومه
تلفن **۲۲۲۲۲**

املاك ومستغلات

معاملات تهران‌پارس نارمك و پول ـ امینی ۷۹۰۰۹۰

فروش

خانه فروشی
بدون واسطه وکمیسیون خانه باقساط ماهی‌۵۰۰ تومان
دربیروی هوایی شرق ۳۰ متری ونوق چنددستگاه خانه یکطبقه ٤اطاقی۲۴۰متری نوساز ۱۱۰ هزار تومان ۴۰ هزارتومان‌نقد بقیه باقساط ۳۰تا۴۰ ماهه از ماهی ۵۰۰ تومان‌ببالا ۳۹۳۰۵۸

در بهترین‌محل تهران پارس
چند دستگاه خانه یکطبقه‌ویلائی ۵اطاقی نوساز ۱۶۰ تا ۱۸۰ هزار تومان نقد واقساط تلفن ۲۹۳۰۵۸
۱ـ۳ آ ـ ۱۰۳۵۴

در خیابان نادری
ساختمان مستغلاتی‌شخصی‌ساز با ۸۰ هزار ریال اجاره به قیمت مناسب بفروش میرسد ۵تا۸ بعدازظهر ۳۱۱۷۴۳
۱ـ۳ آ ـ ۱۰۱۲۱

یک باب‌خانه در خیابان تخت جمشید نزدیک شرکت ملی نفت بمساحت۷۵۲ مترمربع‌با۷۵/۲۱ متر برتخت جمشید نقدا بفروش میرسد به تلفن۳۱۹۵۸۱مراجعه شود .

اکازیون
خیابان قدیم شمیران
منزل‌فروشی مساحت ۳۱۳متر دوباب مغازه با جواز خشکشوئی دارای ۱۰ اطاق آب برق تلفن قیمت ۴۰۰ هزارتومان‌تلفن ۶۲۰۴۹۲
۱ـ۳ آ ـ ۱۰۳۲۸

چند دستگاه خانه‌ویلائی
شخصی ساز در شمال شهر به قیمت مناسب به فروش میرسد تلفن ۷۶۵۸۴۳
آ ـ ۱۰۲۲۰

بر ۴۶ متری شرقی نارمك
خانه های مستغلاتی نوساز دو طبقه ۸ اطاقه با سرویس ۲۰۰ متر دویست هزار تومان نصف نقد بقیه ۲۴ ماهه تلفن۷۹۱۱۶۴
۱ـ۱۵ آ ـ ۱۰۴۰۷

آپارتمان فروشی
خطری بزرگ
برای صاحب خانه ها
آپارتمان مدرن مهندسی ساز ٤ و ٦ اطاقی
باشوفاژ ـ کولر آسانسور تلفن
در خیابان پهلوی نصف نقد نصف اقساط ۱۵ ساله به آقایان دکتر ها تخفیف کلی میدهیم تلفن ۶۲۲۴۶۶ ۶۲۶۷۶۶

زمین فروشی

زمین شمال هنرسرای عالی نارمك نقد و اقساط به قطعات ۲۵۰ الی ۵۰۰ متر بین دو اتوبان به فروش میرسد ۷۸۱۹۴۱
۱ـ۱۴ آ ـ ۱۰۱۷۳

زمینهای یافت‌ابادرا بقطعات ۵۰۰ الی ۱۰۰۰ متر با آب فروشنده‌ایم ۹۶۳۴۳۲ کلهر

چند قطعه زمین محصور

بقطعات کوچك در منطقه صنعتی در۱۴ کیلومتری جاده مخصوص کرج‌برای فروش‌موجوداست‌به‌تلفن ۹۵۵۷۱۷ مراجعه‌فرمائید

زمین فروشی ۴۷۰متر
خیابان تخت جمشید رجوع ۳۱۹۷۸۴ به : بنگاه کوشان .
۱ـ۲ آ ـ ۷۲۰۰۰

زمین برای فروش جهت کارخانجات بقطعات کوچک و بزرگ موجود تلفن ۹۵۲۵۰۹
۱ـ۵ آ ـ ۱۰۴۳۸

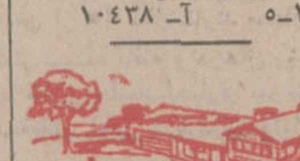

توجه

درخت مجانی ، زمین هم مجانی نسبی‌تا وقت باقی است عجله فرمائید دفتر مرکزی ویلا دشت تمام امکانات لازم راجهت احداث باغات ییلاقی در اختیار شما میگذارد‌جهت‌بازدیدواطلاع بیشتر بتلفن ۶۶۲۵۶۷ یا بدفتر مرکزی خیابان آیزنهاور پلاك ۱۶۳ مراجعه فرمائید .

ویلادشت
۱ـ۳ آ ـ ۱۰۳۴

زمین فروشی ۷۸۱متر
خیابان فروغی (ثبت‌کل) رجوع ۳۱۹۷۸۴ به : بنگاه کوشان .
۱ـ۲ آ ـ ۷۲۰۰۲

فروش اکازیون در متل‌قو یک قطعه زمین‌بمساحت۷۰۰۰۰ (هفتادهزار) متر مربع دوبر اضلاع شرقی و غربی‌بطول۳۲۰ متر مجاور خیابان دوازده‌متری محصور با چاه آب‌وسندمالکیت کلا بدون واسطه‌بفروش‌میرسد. برای کسب اطلاع‌تلفن۶۲۰۹۴۲ از ساعت ۷ الی ۹ بعدازظهر .
۱ـ۲ آ ـ ۱۰۴۲۶

فروش سرقفلی

یك مغازه اغذیه فروشی
با اجازه فروش آبجوواگذار میشود تلفن ۷۷۴۴۳۸
۱ـ۶ آ ـ ۷۲۰۳۰

---

۲ دهنه مغازه در خیابان شاه واگذار میشود تلفن ۶۶۰۴۰۸

پمپ‌بنزین واگذاری
پمپ‌بنزین و رستوران باموقعیت عالی و کارمزد و فروش بسیار خوب در دویست‌کیلومتری‌تهران واگذار میشود .
خواستاران از ساعت ۵تا ۷ بعدازظهر به دفتر دفاع‌خیابان شاه‌اول‌فخررازی‌شماره۱۱۱تلفن ۶۶۶۷۵۹ مراجعه فرمایند .
۱ـ۲ آ ـ ۲۹۷۳۳

فروش فوری
سالن آرایش زنانه شیرین انتهای جمشیدآباد شمالی‌شماره ۵۰۴ مراجعه ۵ تا۸
آ ـ ۱۰۴۴۷

واگذاری بخش تزریقات
بخش تزریقات‌درخیابان‌شمیران بیکپزشکیار اجاره داده میشود تلفن ۷۷۵۰۸۸
آ ـ ۱۰۴۳۴

اطاق واگذاری
اطاق‌واگذارمیشودتلفن۷۵۷۶۷۴
۱ـ۵ آ ـ ۱۰۴۰۲

اجاره‌داده‌میشود

اپارتمان اجاره
نبش پهلوی تخت جمشید اپارتمان برای دفاتر کار تلفن ۶۶۴۶۱۸
۱ـ۲۶ ا ـ ۹۶۷۲

قابل توجه آقایان دکترها و شرکتهای خصوصی
۲۰ دستگاه آپارتمان های ۲،۳، ٤و۵ اطاقی با شوفاژ وکولر و آسانسور واقع در خیابان شاه جنب پتوی‌پرنیان ساختمان شهریار باجاره داده میشود . طالبین بمحل یا بتلفنهای : ۶۶۲۴۰۹ و ۶۶۴۶۱۱ تماس بگیرند.
۱ـ۵ ا ـ ۱۰۰٤

اجاره بر خیابان‌کاخ
یکدستگاه آپارتمان مجهز به آب و برق و تلفن وکولر به تلفن ۳۱۶۲۱۲ مراجعه شود .
آ ـ ۷۲۲۶۲

ساختمان اجاره

اجاره داده میشود
یکدستگاه ساختمان واقع در بلوار الیزابت دارای ٤۰ اطاق سالن بزرگ هم کف ، زیرزمین بمساحت ۲۵۰متر مربع ، آسانسور ، تلفن ، تهویه مطبوع باسیستم فن کویل یکجا جهت ادارات دولتی یا موسسات خصوصی اجاره داده میشود و یاسالن همکف وزیرزمین‌درمقابل سرقفلی واگذار میگردد تلفن ـ ٤۵۲۵۰
۱ـ٦ آ ـ

بنگاههای معاملات ملکی طبقاتی از مجلل ومجهزترین ساختمانها که مخصوصا از نظر اداره و سرویس بی‌نظیراست‌اخیراخالی شده تلفن۶۶۵۵۹۸ـ۶۶۳۱۴۰ ،
آ ـ ۲۹۷۶۵

اجاره برای محل کار
۵ تا ۱۰۰ اطاقه موجود تلفن ۳۱۸۰۸۷
۱ـ۱۰ آ ـ ۱۰۱۶۱

قابل توجه ادارات و شرکت ها
ساختمانی واقع در خیابان شاه نبش لاله دارای ۳۵ اطاق و شوفاژ و آسانسور وزیرزمین بصورت دوطبقه و یکباب ـ مغازه ۲ دهنه بطور یکجا و مجزا برای دفترکار ، مطب و امور تجاری باجاره واگذار میشود . تلفن ٤۲۲۸۵
۱ـ۱۰ آ ـ ۲۹۷۵۵

ویلا اجاره
منزل ویلائی در قیطریه پل رومی ۸ اطاق شوفاژ کولر استخر با تصفیه تلفن وگاراژ برای اجاره مبله و یا غیرمبله رهن تصرف ویا فروشی بین ساعت ۳ تا ۷ بعدازظهر تلفن ۸۳۳۶۲۵
آ ـ ۱۰۴۴۸

نیازمندیهای اجاره

سازمان نیازمندیهای خارجیان
خانه‌شمارااجاره‌میدهد
۸۳۳۹۳۹

منازل شمارا در شهر و شمیران اجاره‌میدهیم ۸۲۳۷۹۰
آ ـ ۹۱۹۶

تهیه مسکن تلفن ۷۷۳۲۸۵
مرکزاجاره بخارجیها .

برای چندخانواده‌اروپائی تعدادی منزل و آپارتمان مبله درشهر و شمیرانات‌مورداحتیاج فوری است تلفن ۸۲۹۷۱۳ و ۸۲۳۹۶۴

آپارتمان ۲ و ۳ اطاقه‌نیازمندیم ۸۳۸۸۷۱

ویلا وآپارتمان مبله
شما را فوری بخارجیان‌اجاره میدهیم تهیه مسکن ۷۷۳۲۸۵
۱ـ٤ آ ـ ۱۰۴۳۳

فوری

آپارتمان مشتمل بر حدود۲۰۰۰اطاق یابیشتر با پارکینگی به‌گنجایش حداقل ۱۰۰ ماشین مورد نیاز است به‌تلفن ۸۳۳۱۹۶ مراجعه شود

آپارتمان ۲ و ۳ اطاقه در محدوده فرح و روزولت مورد نیاز فوری است‌به‌تلفن۸۳۳۱۹۶ مراجعه شود .
۱ـ۲ آ ـ ۱۰۳۶۵

بنگاههای معاملات املاک

زمینهای زعفرانیه سرهقسلاق مکانیر سعادت‌آباد فرح‌اباد خریداریم بازرگانی جلالی‌خیابان پهلوی تلفنهای ۶۲۶۴۱۱ یا ۶۲۴۱۹۳

کارخانه و انبار خریدار و فروشنده‌ایم ۹۵۲۵۴۵

بورس اراضی ولنجك
محمودیه‌علی آبادلطفی ۸۹۰۱۵۰
۱ـ۲۶ آ ـ ۱۰۱۵۸

املاك نیك ۶۲۱۶۰۶
مرکز خرید و فروش اراضی ونك وبوسف‌آباد و اجاره مستغلات
۱ـ۳ ا ـ ۶۵۹۰

تلفن ۶۶۳۰۷۴
مخصوص خرید وفروش خانه اجاره .
۱ـ۱۰ ا ـ ۱۰۳۵۹

لطفا در موقع خرید به مارک بکد روی کلیه دستگاه توجه فرمائید .
B.K.D
بکد
دربازکن برقی
قیمت یکدستگاه کامل **۲۵۰** تومان
بدون پیش قسط به اقساط ماهیانه **۵۰** تومان بپردازید
بوسیله تلفن سفارش دهید دستگاه در مدت ٤ ساعت نصب و تحویل میشود .
شرکت بکد الکتریک تلفنهای ۷۷۲۰۰۸ ـ ۶۲۴۴۱۴
فروش درکلیه فروشگاههای لوازم برق و الکتریکی‌ها
برای اخذ نمایندگی فروش باتلفن شرکت تماس بگیرید

مجانی
باخرید یک اتومبیل ژیان از
فروشگاه امیر یک باربنداسکی یا
زنجیرچرخ مجانی دریافت کنید .
میدان محمدرضاشاه تلفنهای ۹۵۰۰۹۰ ، ۹۵۱۲۲۲

تمرکز کنید، تصمیم بگیرید و یک عمر انگلیسی صحبت کنید.
باپرداخت ۹۹ تومان و ۴۰۰ تومان تخفیف تحصیلی یکدوره کامل انگلیسی ۱۲ ترم ۲۰۰ ساعت شامل : (خواندن ـ نوشتن ـ مکالمات روزمره) رادر مدت شش ماه الی یکسال یاد بگیرید .
کلیه کتابها ـ نوارها و جلد کپی‌های مربوط مجانا تقدیم و یکدوره ماشین‌نویسی بطور رایگان تعلیم داده خواهد شد . برای کلاسهای اعزام کنکور هنوز ثبت نام ادامه دارد .
موسسه انگلیسی نژاد ـ پهلوی مقابل کاخ مرمر تلفنهای اطلاعات ۴۷۱۴۱ ـ ۴۲۰۸۶

نیازمندیهای شما

خریداری میشود

زمینهای افسریه خریداریم ۷۹۱۳۵۹

بورس املاک شمیران دفتر براتی باغ فردوس ۸۷۲۵۷۵
آ ـ ۳۱۸ ۹

خریدار زمین تهرانپارس ۷۸۱۹۲۶

خرید کوهك جنت‌آباد باغ‌فیض عباس‌آباد سازمان برنامه تلفن ۶۶۶۲۰۳
آ ـ ۹۷۶۹

خرید کارخانه
کارخانه‌ای در حدود ۲۵ هزار متر مساحت و ده هزار مترسالن خریداریم ۳۱۳۱۷۵

اراضی کیشا خریداریم دفتر هجری ۶۳۴۲۴۴

خیابان بهبودی‌وشادمان غرب انبار کشاورزی و کیشا جنت‌آباد سازمان برنامه و شرکت پنبه و شهرام خریدار و فروشنده‌ایم ۹۷۱۷۷۱

خانه ویلائی مدرن
شمال شهر خریداروفروشنده‌ایم آریا ۶۶۳۰۷۴
آ ـ ۰۳۵۶ ۱ـ۳

آرایشگاه زنانه
درشمال شهر خریداریم تلفن ـ ۸۲۵۲۶۲
۱ـ۳ آ ـ ۷۲۱۷۸

برای ساختمان شما

کاشی
سرامیک تهران نقش
سازنده مرغوبترین سرامیک بافرم ورنگهای مختلف خیابان حضرت عبدالعظیم خیابان فرح‌آباد سرای حاج حسنعلی تلفن ۲۷۱۶۴

ایران‌تزئین
حراج ـ حراج
کاغذ دیواری ساخت آلمان و انگلستان متر مربع ۱۰ و ۲۰ ریال ۷۷۲۹۱۳ و ۷۷۷۲۰۵
آ ـ ۱۰۳۵۲

کاغذ دیواری ونقاشی
فوری باقساط تلفن ۷۸۱۹۷۷ و ۷۷۵۷۷۱
۱ـ۲۶ ا ـ ۱۰۳۸۴

MISCHLER
میشلر
سرما گرما و نور از کرکره چوبی‌میشلر عبور نمیکند برده چوبی میشلر در عین زیبائی در مقابل‌سرقت‌مقاوم بوده و بصورت حفاظ قفل خواهد شد

BW
پارکت
فرش چوبی‌ایران‌بساختمان شما جلوه خاصی می‌بخشد رویپارکت BW آتش‌سیگار جوهر اسید وسایر مواد شیمیائی اثر ندارد‌نمایشگاه پارکت BW کرکره‌میشلر خیابان شاهرضا کوچه منوچی تلفنهای ۸۲۹۳۹۰و ۸۲۹۵۹۶ و ۸۲۴۳۰۷

سازمان اوپك
کلیه‌تعمیرات ساختمانی شما واحدان بنای‌مدرن تلفن ۷۶۲۶۴۱

تزئینات کورتس
پرده پرچه کاغذ دیواری پرده کرکره باقساط تلفن ۷۵۸۵۵۰

بایك
نامه یاتلفن ... مابا‌شرایط‌سهل وقیمت باورنکردنی در زمین شما در تهران و شهرستانها آپارتمان‌ویلاـخانه‌وشهرسازی می‌نمائیم تهران ـ لاله‌زارنو چهارراه‌مهنا ساختمان البرز شماره۸ سازمان‌شهاب تلفن ۳۰۵۱۶۷
۱ـ۹ ا ـ ۹۹۱۸

لوله بازکنی
لوله بازکنی فاضل‌آب سرویس منظم مسعود بلوار تلفن ۶۶۴۴۸۵

لوله بازکنی فاضل‌آب میدان دولت تلفن ۸۲۷۴۰۸

رفع گرفتگی لوله ساختمان در ۲ دقیقه با سازمان تراکم تلفن ۸۸۱۶۸۱

لوله بازکنی فاضل‌آب ۶۶۴۶۳۵ مقدم ۶۶۵۲۷۴

رفع گرفتگی هرنوع لوله ساختمانی با دستگاه تراکم هوا تلفن ۷۸۷۲۲

تخلیه چاه و مخازن ۸۳۳۰۱۰

لوله بازکنی
لوله‌بازکنی فاضل‌آب و تعمیرات ۳۰۰۰۳

معاملات پول

پول موجود وام اقساطی
در مقابل اتومبیل و تلفن و خانه و مستغلات فورا با بهره مناسب میدهیم
۴۹۰۵۰
خیابان حافظ جنب پارك‌هتل پلاك ۱۹۴طبقه‌دوم‌موسسه‌تعاون
آ ـ ۱۰۱۴۶

پول سود ۱۰٪ ۴۴۳۴۱

پول صدی ده ۶۶۳۷۲۸

پول‌باسود بانکی ۴۸۴۶۳

خانه پول ـ فرح شمالی مرکزمعاملات‌پول‌تهران ۷۷۱۳۸۸

پول شرطی تا یکمیلیون تومان موجود تلفن ۶۲۰۴۹۲

پول فوری با اصل و فرع باقساط ۶ ساله در مقابل خانه ، مستغلات موجود ۴۰۸۲۹
۱ـ۱۵ آ ـ ۹۲۰۲

پول تومانی دو شاهی همیشه موجود ۸۲۸۰۹۰

فلك وام میدهد
درمقابل مبیع ارزنده فوری وام میدهد تلفن ۷۶۵۷۴۵

وام فوری در مقابل اتومبیل و تلفن ۶۶۶۶۶۵

پول هرقدر موجود تلفن ۹۵۰۴۱۰

وام در مقابل
مازاد قبوض فرش بانك کارگشائی و ماشین تلفن ۴۵۱۶۸

پول ۵ر۱ شاهی ۶۲۴۸۷۳

در مقابل اسناد معتبر و مبیع‌ارزنده فورا وام‌داده میشود ۴۹۰۵۰

پول شرطی موجود ۴۹۰۵۰

پول درمقابل مبیع ارزنده و اسناد معتبر موجود پاکپور ۶۶۶۲۶۳ و ۶۶۴۶۱۸
۱ـ۳۶ ا ـ ۹۶۷۰

مورد نیاز

پول نیازمندیم ۸۲۶۲۳۰

پول‌شرطی۱۵٪ نیازمندیم ۴۰۸۲۹

پول‌در مقابل مبیع‌ارزنده لازم تلفن ۹۵۰۴۱۰

پول شرطی نیازمندیم ۴۹۰۵۰

پول نیازمندیم ۶۲۵۵۳۳

قبوض

موسسه تك
قبوض فرش ـ طلا و جواهر بانك کارگشائی را فوراً به قیمت عالی خریدار است‌خیابان شاه بالاتراز سینما نیاگارا طبقه دوم‌تلفن ۴۵۱۶۸
آ ـ ۹۷۳۰

آژانس ۱۱۱
فرش کهنه و نو صادراتی قبوض بانك کارگشائی را خریداری مینماید بهارستان جنب قنادی‌یاس تلفن ۳۹۱۵۰۰

فرش پارسا
خریدار قبوض بانکگارگشائی به قیمت عادلانه‌چهارراه گمرك شاهپور نبش کوچه باغ وزیر دفتر تلفن ۵۳۷۰۶۰و ۵۳۰۱۸۰
۱ـ۲۶ ا ـ ۱۰۱۶۸

قبوض ۷ ساله عباس آبادرا بی‌واسطه خریدار پاکپور ۶۶۴۶۱۸ و ۶۶۶۲۶۳
۱ـ۲۶ ا ـ ۹۶۷۴

قبوض ۷ساله موجود ۱۶۰۲۰۰
آ ـ ۹۶۷۱

اوراق‌قرضه از همه‌بهتر خریداریم ۶۲۰۴۹۲

اوراق قرضه عباس آباد خریداریم ۳۱۳۱۷۵

معاملات تلفن

خرید و فروش هرنوع شماره تلفن ۸۲۰۸۴۱

استخدام

استخدام
۲۵ نفر برای کار رادیو تلویزیون نقشه‌کشی‌برق و فشار قوی و ۲۰ نفر ماشین نویس پس از یکدوره اموزش فشرده استخدام میشود

کار و اموزش
پهلوی نبش بهرامی فوقانی بروشگاه خردسالان ۴۹۴۹۴
آ ـ ۹۹۳۸

IRANIAN female secretary is needed, good command of English is essential. Call 662888.

برای استخدام فوری‌باید کاری بدانید
در اثر استقبال بی نظیر عموم آموزشگاه بازرگانی اقتصاد بمنظور معرفی خود به دهنفر خانم وآقای داوطلب اول‌هرروز در هرسن باهر معلوماتی‌یکدوره کامل ماشین‌نویسی با دفترداری دوبل و حسابداری عالی یا منشیگری را یکماهه تعلیم داده وبجای ۲۵۰ تومان شهریه فقط ۲۰ تومان دریافت میدارد . باگذراندن دوره های فوق و اخذ دیپلم آنها میتوانید فورابا حقوق مکفی با مساعدت و راهنمائی مجانی ما درموسسات استخدام شوید . هرچه زودتر بمیدان‌فردوسی اموزشگاه بازرگانی اقتصاد تلفنهای ۸۲۸۳۸۷ و ۸۲۸۳۲۶ مراجعه فرمائید .
۱ـ۵ آ ـ ۱۰۳۱۸

به یك دوشیزه و یا بانو که‌آشنائی کامل به‌ماشین نویسی داشته باشندبعد از ظهر ها مورد نیاز است . طالبین ۲ تا ۵ بعد از ظهر با تلفن ۳۰۵۱۲۳ تماس بگیرند.

درمانگاه ثروت
احتیاج به بهیار دارد تلفن ـ ۹۶۰۸۲۲
آ ـ ۱۰۳۹۶ ۱ـ۳

یك مهندس دکوراتور
برای نصف روز نیازمندیم ـ ۸۲۴۶۸۷
آ ـ ۱۰۳۵۷ ۱ـ۵

راننده‌ای که‌سنش بیش از ۳۵ سال باشد برای ماشین شخصی تمام‌روز نیازمندیم با تلفن ۶۶۰۷۴۳ تماس بگیرید

آگهی استخدام
شرکت سهامی چای ایران به چندنفر راننده پایه یکم که دارای گواهی‌نامه دوره اول دبیرستان بوده و خدمت‌مقدس وظیفه عمومی را انجام‌ویادارای معافیت دائم بوده و سن آنهااز سی‌سال‌تجاوزننمایداحتیاج‌دارد داوطلبان واجد شرایط به نشانی خیابان وصال شیرازی‌ـ پلاك شماره ۱۰۷ر۲ـ اداره کارگزینی شرکت سهامی چای ایران منتها تا دهم بهمن ماه ۱۳۵۰ مراجعه و تقاضای خود را به ضمیمه مدارك لازم تسلیم نمایند تقاضاهای‌رسیده‌بررسی وداوطلبان برای مصاحبه دعوت خواهند شد .
م‌الف ۱۳۲۰۶
شرکت سهامی چای ایران
۱ـ۳ آ ـ ۷۱۸۳۰

استخدام با حقوق‌مکفی
کارخانه سیمان تهران برای ، خدمت در انبار کارخانه به یکنفر انباردارباسابقه و یك نفر متصدی کاردکس که هر یك دارای دیپلم متوسطه کاملاآشنا به‌زبان‌انگلیسی وده سال سابقه کار و حداکثر سن ۳۵ سال و دارای برك خاتمه خدمت یا معافی دائم باشد نیاز دارد واجدین شرایط میتوانند همه روزه بجز پنجشنبه و تعطیل از ساعت ۸ صبح تا ۲ بعد ازظهر به کارخانه‌سیمان تهران قسمت انبار کل واقع درغنی‌آباد شهرری مراجعه نمایند .

بچندنفر ویزیتور زن یامرد نیمه‌وقت احتیاج است تلفن ـ ۳۱۱۹۲۰
۱ـ۲ آ ـ ۱۰۴۰۸

باستادکار برق نیازمندیم‌تلفن ۶۳۲۶۸۲ از ۶ ببعد
۱ـ۲ آ ـ ۱۰۳۶۸

چندنفر کارگر مبتدی فنی
که اطلاعاتی در برق داشته و تحصیلات آنها در حدود سیکل باشد با برگ خاتمه خدمت ویا معافی مورد احتیاج است تلفن‌ـ ۶۲۷۲۷۰
۱ـ۲ آ ـ ۱۰۳۷۴

یك پرستار زن‌برای‌نگهداری سه بچه احتیاج‌است.علاقمندان با شماره ۸۸۴۱۶۰ تماس‌بگیرند
۱ـ۳ آ ـ ۷۱۸۹۶

شرکت‌سهامی ـ خاص تولیما استخدام مینماید
۲۰نفر راننده پس از یکدوره آموزش اختصاصی برای بیل هیدرولیکی‌ـ‌بوکلین استخدام میشود . خیابان آیزنهاور ـ مقابل وزارت‌کار ۴۳۲
۱ـ۲ آ ـ ۲۹۶۵۳

مستخدمه زن جهت خانداری وپرستاری بچه مورد احتیاج است تلفن ۶۳۳۳۶۵
۱ـ۲ آ ـ ۲۹۵۵۱

(زاگرس)
دونفر نقشه‌کش فنی باسابقه کار که دارای برگ معافی‌نظام وظیفه باشند استخدام میکند. متقاضیان به کارگزینی کارخانجات صنعتی موسی بهار جاده مخصوص کرج‌کیلومتر۲۲ تلفن ۶۶۹۹۹۴ مراجعه نمایند .

آگهی استخدام
یکنفر مترجم و ماشین‌نویس انگلیسی با تجربه دارای‌سوابق کافی در امور بازرگانی مورد نیاز میباشد . تلفن ۶۶۰۳۱۶ و ۶۶۰۳۱۷
۱ـ۲ آ ـ ۷۱۷۲۶

استخدام
یك شرکت بزرگ تولیدی یك حسابدار با شرایط‌زیر احتیاج دارد .
۱ـ لیسانسیه حسابداری و یا بازرگانی
۲ـ تجربه حداقل سه سال بعنوان سرپرست حسابداری
۳ـ وارد‌بودن‌بحساب‌صنعتی
۴ـ آخرین محل کارکرده و مدت آن .
۵ـ ذکر چندنفربعنوان‌معرف
۶ـ واجدین شرایط‌با‌ارسال یك قطعه عکس. واطلاعات بالا با صندوق ۱۴۰۹ر۱۳ مکاتبه فرمایند روی پاکت نوشته شود استخدام سرپرست حسابداری .
۱ـ۵ ا ـ ۲۹۲۶۵

یکنفر دوشیزه یا بانو جهت امورات تلفن . دفتری و بایگانی مورد نیاز است ۴۷۱۴۷
۱ـ۲ آ ـ ۱۰۳۴۴

مهندس شهرساز
یك شرکت مهم ساختمانی‌یکنفر مهندس شهرساز با تجربه با داشتن‌دوره تخصصی‌شهرسازی از داخل یا خارج ازایران . تمام وقت یانصف روز (قبل‌از ظهرها)استخدام‌مینماید واجدین شرایط از ساعت ۸ الی ۱۲ صبح با تلفن ۶۶۳۰۱۶ تماس بگیرند .
۱ـ۲ آ ـ ۲۹۷۶۱

چوبکار استخدام میشود
گراورسازی زانیچ‌خواه به‌کارگر چوبکار احتیاج دارد لاله‌زار کوچه ممتاز تلفن ۳۹۳۸۴۵
۱ـ۲ آ ـ ۷۲۱۴۸

پیشخدمت موردنیازاست
میدان کاخ تخت جمشید شماره ۳۶ طبقه دوم از ساعت ۳ تا ۷ بعداز ظهر مراجعه شود

دوشیزه یا بانوی دیپلمه برای نویسندگی تمام وقت باتعهد ۳ سال کار استخدام میشود تلفن ۸۳۷۰۰۴

بچند نفر نقشه بردار ورزیده با حداقل چهار سال سابقه کار نیازمنا است .
بتلفنهای ۴۹۵۳۰ و ۶۲۴۴۳۹ مراجعه‌فرمائید

آگهی استخدام
زن وشوهر ۴۰ ساله بدون بچه مردجهت‌رانندگی و زن جهت کار منزل با محل سکونت‌تمام‌وقت نیازمندیم‌واجدین شرایط به تلفن ۳۱۱۲۳۱ یا راهنمای ۱۰۱۸ اطلاعات مکاتبه نمایند .

مبل ادوارد
به یك کارگر با تجربه خراط‌برای‌کارنیازمندیم ایرانشهر شمالی شماره ۱۶۸

بیکنفر خدمتکارزن باتجربه جهت نگاهداری دو بچه و کمك در کارهای منزل‌نیازمندیم ضمنا شب‌ها حتما یا لااقل در مواقع لزوم در منزل بماند . حقوق مکفی با یکروز مرخصی هفتگی بتلفن ۶۲۹۱۲۳خانم‌بیل‌ـهان مراجعه فرمائید .
آ ـ ۱۰۴۳۱

دوشیزه یا بانو برای قسمت لباسکنی‌شب کارباحقوق۷۵۰۰ ریال استخدام میشود به تلفن ۳۱۱۲۳۱ اطلاعات مراجعه‌شود راهنمای ۱۰۱۵
آ ـ ۲۹۶۹۳

پزشك جهت بخش‌تزریقات
تلفن ۳۱۴۸۳۸
آ ـ ۱۰۴۴۱

جویای کار

راننده شخصی باسوادآماده کار ۴۴۲۱۲
۱ـ۲ ا ـ ۱۳۷۷

راننده پایه یك تهران‌جویای کار است تماموقت‌تلفن۳۱۱۲۳۱ راهنمای ۱۰۲۰ اطلاعات .
آ ـ ۲۹۸۰

حسابدار دیپلمه
با سابقه جویای کار است تلفن ۳۱۵۰۴۰

راننده دوشخصی‌باگواهینامه ومعافی ومتاهل جویای کاراست تلفن ۸۹۱۱۴۶
۱ـ۲ آ ـ ۲۹۶۰۷

راننده دوهمگانی متاهل جویای کار است تلفن۳۱۱۲۳۱ راهنمای ۱۰۱۹ اطلاعات .
آ ـ ۲۹۷۴۵

مامور ترانسپورت با شش سال سابقه جویای کار میباشد با تلفن ۳۵۲۸۷۱ مکالمه‌فرمائید
۱ـ۲ آ ـ ۲۹۷۱۱

دیپلمه مسلط بزبان‌آلمانی جویای کار تلفن ۳۱۱۲۳۱ راهنمای ۱۰۱۷روزنامه‌اطلاعات
آ ـ ۲۹۷۲۳

دانشجوی زبان از ۲ بعد از ظهربعد جویای کار ۶۲۲۳۰۶

جوانی با دیپلم طبیعی‌ومعافی وگواهینامه رانندگی جویای کار است تلفن ۷۵۰۹۷۸

جوانی با گواهینامه ۲ شخصی برای تمام وقت آماده کار است راهنمای ۱۰۱۰و تلفن ۳۱۱۲۳۱ روزنامه اطلاعات
آ ـ ۱۰۰۳۸

آموزشگاهها

کلاس درس
برای استخدام فوری
در آموزشگاه‌فائز مرکز اموزش ماشینهای آی بی ام (مغز الکترونیك) و ماشین نویسی با متد جدید شاه‌آباد روبروی دبیرستان شاهدخت ۳۰۲۱۳۵
آ ـ ۸۶۴۱

توجه توجه
اگر ماشین نویسی فارسی و لاتین را از ابتدا با قاعده صحیح تحت نظر اموزگاران با تجربه این آموزشگاه با سابقه تعلیم بگیرید ، وقت گرانبهای شما تلف نشده موفقیتتان حتمی خواهد بود ـ ماشین نویسی ربانی .
خیابان شاه‌آباد ـ مقابل سینما حافظ ساختمان مظفریان تلفن ۳۱۷۱۳۵
۱ـ۱۰ ا ـ ۱۰۱۷۹

ماشین نویسی‌را
با روش نوین و اصول‌بین‌المللی در کلاسهای هنر بیاموزید .بین سه‌راه شاه و امیراکرم پلاك ۱۴۲
تلفن ۶۶۳۰۳۴
ا ـ ۹۸۶۹

کلاس رقص
آموزشگاه رقص‌آلیس میدان ۲۴ اسفند طبقه فوقانی فروشگاه تشکری

تعلیم‌گیتار، آکاردئون ، پیانو ارگ در منزل خودتان توسط استاد با سابقه تلفن ۶۶۲۳۵۸
آ ـ ۱۰۲۵۹

تعلیم رانندگی
آموزشگاه رانندگی تشکری خیابان خیام ـ تلفن ۲۳۵۵۵

هنرستان فنی پرستو
مرکز آموزش صحیح رانندگی میکانیکی ترافیك مجهزبه‌بهترین و مدرنترین وسایل آموزش با مربیان ورزیده و بدون اتلاف وقت با هزینه‌کم نشانی‌چهارراه گمرك شاهپور تلفن ۲۳۹۱۶

دوزندگی
آموزشگاه خیاطی والیا عباس آباد فرح شمالی تلفن ۷۶۰۰۹۴
آ ـ ۹۳۶۳

تدریس خصوصی

انگلیسی وآلمانی
ساعتی ۵۰ ریال تلفن ۶۶۳۷۶۰

ترجمه متون انگلیسی فرانسه . آلمانی تلفن ۳۱۳۰۹۴

تدریس انگلیسی توسط
MISS. K. FOX
تلفن ۹۵۰۵۸۲

ریاضیات ، فیزیك و شیمی کلاس ۱۲وریاضیات‌عالی‌توسط دانشجوی سال چهارم‌پلی‌تکنیك ۶۳۷۰۳۲ ـ قدیر رضائی
آ ـ ۲۹۰۲۳

ریاضیات‌ـفیزیك‌مکانیك
دبیرستانی ـ کنکور با تجربه قبلی توسط دانشجوی مکانیك آریامهر ـ تلفن ۹۷۰۶۷۲
۱ـ۲ آ ـ ۱۰۴۲۷

فیزیك،شیمی، ریاضیات در پنج جلسه توسط دانشجویان پلی تکنیك تهران با تضمین قبولی تلفن ۳۵۴۶۹۲

ریاضیات.فیزیك .شیمی
توسط دانشجوی مجرب سال چهارم پلی‌تکنیك تهران تلفن ـ ۷۵۵۷۲۹

.ریاضیات فیزیك ـ شیمی ـ رسم فنی‌زبان‌توسط‌دانشجویان فنی و پلی‌تکنیك با تضمین‌قبولی تلفن ۹۷۳۳۷۸
۱ـ۳ آ ـ ۲۹۴۶۵

فیزیك شیمی‌ریاضیات رسم‌فنی با تضمین قبولی تلفن ۶۶۲۰۳۴
۱ـ۱۰ آ ـ ۱۰۳۸۸

ریاضیات توسط دبیر تلفن ـ ۹۶۱۴۵۵
۱ـ۱۰ آ ـ ۱۰۳۹۲

تدریس خصوصی
فیزیك ، شیمی ، ریاضیات ، ادبیات وسیله دانشجویان دانشگاه تهران امور دانشجوئی دانشگاه تهران تلفن ۴۷۰۶۷
۱ـ۵۹ آ ـ ۷۲۰۹۶

دانشگاه صنعتی‌آریامهر جهت تدریس فیزیك ـ شیمی‌ـ ریاضیات ورسم فنی
وزبان ورزیده‌ترین دانشجویان را در هر رشته معرفی مینماید لطفا در ساعات اداری با تلفن ۹۷۲۰۱۴ داخلی ۳۳۶ تماس بگیرید.

گمشده

چك شماره ۱۸۷۹۸ عهده بانك بازرگانی شعبه سیروس حسابجاری ۹۸۶ به مبلغ ۶۰۰۰ ریال مفقود شده از درجه‌اعتبار ساقط است .
آ ـ ۲۹۷۹۳

درتاریخ ۱۸ر۹ر۵۰ تعدادی اوراق واسناد و سفته‌های‌سفید بامضاء بدون تاریخ بمبلغ یك میلیون ریال که‌ازماشین‌اینجانب اردشیر شریفی بسرقت رفته‌واز درجه اعتبار ساقط است .
آ ـ ۲۹۸۰۳

چك صادرات حقوقی ۵۴۱۸۰۰ بمبلغ ۱۲۵۰۰ ریال بسررسید ۹ر۱۱ر۵۰ مفقود شده است از درجه اعتبار ساقط است از یابنده تقاضا میشود با تلفن ۷۵۲۷۷۴ تماس حاصل نمایند .
آ ـ ۲۲۷۴ ۷

۲۳ برگ از دسته‌چکشماره حساب ۳۹۲ بانك پارس شعبه نواب مفقود شده واز درجه اعتبار ساقط است .
حبیب‌اله جندقی‌سمنانی
آ ـ ۲۹۷۷

چك شماره ۴۸۶۵۴۴ بانك تهران شعبه تخت جمشیدبمبلغ ۵۰۰۰ ریال تاریخ ۳۰ر۱۱ر۵۰ مفقود گردیده از درجه اعتبار ساقط است از یابنده تقاضا میشود با تلفن ۷۵۲۷۷۴ تماس بگیرند .
آ ـ ۷۲۲۷۴

دسته چك حساب شماره۱۱۷۰ بانکملی‌شعبه آریامهر بانضمام شناسنامه اینجانب‌حسن‌صفدری وسندمالکیت‌وشناسنامه‌بنام‌مهری نیکدستی درحوالی خیابان اکبرآباد خرمشهر مفقودشده از یابنده تقاضا داریم به آدرس خیابان بیست و سوم لواش‌پزی اصفهانی و یا به‌آدرس آریاشهر ۱۸ متری دوم کاظم‌آباد لواش پزی اصفهانی ویا به تلفن ـ ۹۷۴۴۸۳ اطلاع ومژدگانی دریافت دارد .

آگهیهای متفرقه

اسنادلاوصولی خریداریم ۳۵۱۶۱۷

نصب قلك تلفن فوری تلفن ۳۵۵۵۱۲

سرویس نومان
Naumann
چرخهای خیاطی وگلدوزی
تلفن : ۶۶۲۵۴۵

قابل توجه شرکتهای ساختمانی
پمپ دنده‌ای مخصوص کشیدن قیر
شرکت کوشش
سعدی شماره ۶۹۲ تلفن ۳۰۳۷۴۹ ۳۱۲۴۶۷

به مبارکی
هرگونه جشنی در پیش دارید‌از ۶۶۱۴۳۳ هنرمند دلخواه خود را بخواهید
۹۴۲۵۰

میتسوبیشی
هواکش هیتاچی
بورس هواکش ـ مالکی ـ دروازه دولت تلفن ۸۲۵۵۸۷
هواکش هیتاچی ومیتسوبیشی
وساعت پس از اطلاع تلفنی شما نصب میشود

داروخانه‌ها

داروخانه مهران
خیابان شیروخورشید چهارراه استخر تلفن ۹۵۴۰۰۷

گاز

ایران گاز
پخش گاز ۸۳۷۱۳۱
تعمیرات ۸۲۳۰۵۱ـ۵۳
قبول سفارش همه روزه از ۷ صبح الی ۱۱ شب
نمایندگی مرکزی خیابان شاهرضا شماره ۳۳۰

BUTANE بوتان
شرکت بوتان
از ۷ صبح تا ۹ شب
پخش گاز
۹۵۳۰۵۱

اساگاز
۸۲۴۰۲۱

پرسی گاز
گازوسرویس
غرب خیابان پهلوی ۹۶۳۰۲۱ الی ۹۶۳۰۲۵
از ۷ صبح تا ۷ شب
شرق خیابان پهلوی ۸۲۲۰۲۱ الی ۸۲۲۰۲۵
۸۴۰۰۳۱ الی ۸۴۰۰۳۵
از ۷ صبح تا ۱۰ شب
تلفن مخصوص تعمیرات ۸۲۶۲۴۰

آگهی استخدام انباردار
کارخانجات پرستیران برای انبار مرکزی خود واقع در کیلو متر ۱۸ جاده کرج (محل کارخانه) یکنفر انباردار با تجربه ووارد بامور انبارداری جدید و یکنفر کمك انباردار را با حقوق و مزایای مکفی استخدام مینماید لطفا مشخصات خود رابا یك قطعه عکس به‌آدرس خیابان شاهرضاچهارراه کالج شماره ۱۹۲ ـ ارسال فرمائیدتااز شمابرای مصاحبه دعوت بعمل آید مفاد نامه ها محرمانه تلقی خواهد شد و مدارك افرادی که واجدشرایط نباشند به‌آدرس خودشان مرجوع خواهد گردید .

آگهی فروش اتومبیلهای وانت
شرکت سهامی ایران گاز تعداد ۷ دستگاه اتومبیلهای کارکرده خود را مرکب از یك پیروز وانت یك فولکس وانت و ۵ رنو مدلهای ۱۹۶۱ تا ۱۹۶۷ بفروش میرساند .
علاقمندان میتوانند اتومبیلها را در محل انبار شرکت واقع در خیابان مجیدیه ـ خیابان لاهیجان شماره ۱۱۰ مشاهده و پیشنهاد خود را درپاکت لاك و مهر شده تا آخر روز ۳۰ دیماه ۱۳۵۰ بـه دفتر شرکت واقع در خیابان فیشرآباد ـ خیابان نیکو شماره ۵ با ذکر نشانی کامل خود داده و رسید دریافت دارند .
شرکت سهامی ایران‌گاز

آگهی دعوت‌مجمع عمومی‌فوق‌العاده
بدینوسیله از کلیه اعضاء شرکت تعاونی مصرف کارکنان کارخانجات راه‌آهن دعوت‌میشود که در ساعت ۱۰ صبح روز شنبه ۹ر۱۱ر۵۰ در محل سالن رستوران کارخانجات برای تشکیل مجمع عمومی‌فوق‌العاده‌شرکت حضور بهمرسانند
دستور جلسه
تغییر مواد اساسنامه شرکت و تطبیق آن با مقررات قانون جدید شرکتهای تعاونی
هیئت مدیره شرکت تعاونی مصرف کارکنان کارخانجات
مهندس ورنوس

چلوکباب بلوار
آماده پذیرائی از مشتریان محترم بوده و سفارشات پذیرفته میشود . خیابان بلوار تلفن ۶۶۰۰۲۷

آگهی استخدام
یکی از موسسات بزرك تولیدی به چند دیپلمه برای کار فروشندگی که از عهده سپردن تضمین ملکی بمبلغ یك میلیون ریال برآیندوواجد شرایط زیر باشند احتیاج دارد .
۱ ـ انجام خدمت وظیفه یا معافیت غیر طبی
۲ ـ داشتن دیپلم کامل متوسطه در رشته های ریاضی یا طبیعی .
۳ ـ سن حداقل ۲۴ و حداکثر ۲۶ سال
۴ ـ دارای گواهینامه رانندگی‌پایه‌دوم شخصی
داوطلبان میتواننددرخواست‌کارخود رابضمیمه فتوکپی‌مدارك ویك‌قطعه عکس و ذکرنشانی کامل‌و شماره تلفن بوسیله صندوق‌پستی شماره۱۲۹۷ـ۱۲ ارسال دارند .

برنامه سینماها

★ فرودگاه ـ رنگی ـ برت‌لنکستر ـ دین‌مارتین
شهرفرنگ (۶۲۷۶۲۸) ۱۱ـ ۳۰ر۲ـ ۵ـ ۳۰ر۷ ـ۱۰
★ جاسوسه ـ رنگی‌ـراك‌هورسن ـ حولی‌اندروز
اتلانتیك (۶۲۷۱۷۱) ۱۱ ـ ۳۰ر۲ ـ ۵ ـ ۳۰ر۷ ـ ۱۰
★ وکیل مدافع ـ رنگی ـ باری‌نیومن
رادیوسیتی (۴۳۲۲۰) ۱۵ر۱۱ ـ ۳ ـ ۱۵ر۵ ـ ۳۰ر۷ـ۴۵ر۹
★ قصه عشق‌ـ رنگی ـرایان‌اونیل ـالی‌مك‌ گرو
دیاموند (۸۲۸۴۰۰) ۱۵ر۱۱ـ ۳۰ر۳ـ ۳۰ر۵ ـ ۳۰ر۷ـ ۴۵ر۹
★ ترافیك ـ رنگی ـ ژاك‌تاتی ـ ماریاکیمبرلی
شهر قصه (۶۲۷۲۹۰) ۱۱ـ ۲ـ ۴ـ ۶ـ ۸ـ۱۰
★ زندگی برای عشق ـ رنگی ـ دایان کانن
امپایر (۶۲۳۹۴۲) ۱۵ر۱۱ ـ ۳۰ر۳ ـ ۳۰ر۵ ـ ـ ۳۰ر۷ ـ ۴۵ر۹
★ قصر جادو ـ رنگی ـ محصول شوروی
سینه‌موند (۴۸۳۲۲) ۱۱ـ ۳ـ ۵ـ ۷ـ ۹
★ هنك خردسالان ـ رنگی ـ راك‌هودسن
سانترال (۴۸۶۸۶) ۱۱ ـ ۱ـ ۳ ـ ۵ ـ ۷ ـ ۱۵ر۹
متروپل (۳۱۹۴۱۰) ۳۰ر۱۰ ـ ۳۰ر۱۲ ـ ۳۰ر۲ ـ ۳۰ر۴ ـ ۳۰ر۶ ـ ۴۵ر۸
رویال (۹۲۹۷۸۵) ۱۰ ـ ۱۲ ـ ۲ ـ ۴ ـ ۶ ـ ۸ ـ ۱۵ر۱۰
گلدن سیتی (۶۶۳۲۶۹) ۳۰ر۱۱ ـ ۳۰ر۳ ـ ۳۰ر۵ ـ ۳۰ر۷ ـ ۴۵ر۹
★ تابستان باتو ـ رنگی ـ مایکل داگلاس
پولیدور (۴۲۶۳۱) ۱۵ر۱۱ـ۳۰ر۳ ـ ۳۰ر۵ـ۳۰ر۷ـ۳۰ر۹
★ وعده ما در رم ـ رنگی سوزان پله‌شت
ب . ب (۸۲۹۶۴۱) ۳۰ر۱۰ ـ ۲ـ ۴ـ ۶ـ ۸ـ ۱۰
★ دنیای برادران گریم ـ رنگی ـ لارنس‌هاروی
تخت جمشید (۴۳۵۵۰) ۴۵ر۲ ـ ۵ـ ۱۵ر۷ـ ۳۰ر۹
★ مردی که از آنسوی دشتها آمد ـ رنگی ـ چارلز رونسون
مولن‌روژ (۷۵۲۹۲۹) ۱۱ ـ ۳ ـ ۱۵ر۵ ـ ۳۰ر۷ ـ ۴۵ر۹
دیانا (۴۷۳۶۵) ۱۱ ـ ۳ ـ ۱۵ر۵ ـ ۳۰ر۷ ـ ۴۵ر۹
کریستال (۳۱۷۶۷۵) ۳۰ر۱۰ ـ ۲ ـ ۱۵ر۴ ـ ۳۰ر۶ ـ ۴۵ر۸
مهتاب (۴۷۷۷۷) ۳۰ر۱۰ ـ ۳۰ر۲ ـ ۴۵ر۴ ـ ۷ ـ ۱۵ر۹
اسکار (۹۵۰۸۹۸) ۱۰ ـ۲ ـ ۱۵ر۴ ـ ۳۰ر۶ ـ ۴۵ر۸
★ بد نام ـ فروزان ـ منوچهر وثوق
نیاگارا (۶۶۵۳۰۷) ۱۱ـ ۱ـ ۳ـ ۵ـ ۷ـ ۱۵ر۹
کاپری (۴۸۴۰۱) ۱۱ـ ۱ـ ۳ـ ۵ـ ۷ـ ۹
میامی (۷۵۴۳۲۹) ۱۱ـ ۱ـ ۳ـ ۵ـ ۷ـ ۹
سیلوانا (۳۹۳۷۷۷) ۳۰ر۱۰ـ ۳۰ر۲ـ ۳۰ر۴ـ ۳۰ر۶ـ ۳۰ر۸
الوند (۳۵۶۵۳۸) ۳۰ر۱۰ ـ ۳۰ر۲ـ ۳۰ر۴ـ ۳۰ر۶ـ ۳۰ر۸
اروپا (۳۰۳۱۷۹) ۳۰ر۱۰ ـ ۳۰ر۲ـ ۳۰ر۴ـ ۳۰ر۶ـ ۳۰ر۸
سیلورسیتی (۸۶۱۲۰۵) ۳۰ر۱۰ـ۳۰ر۲ـ ۳۰ر۴ـ ۳۰ر۶ـ ۳۰ر۸
مارلیك (۹۶۳۶۱۶) ۳۰ر۱۱ـ ۳۰ر۳ـ ۳۰ر۵ـ ۳۰ر۷ـ ۳۰ر۹
فردوسی (۳۱۵۷۸۴) ۱۰ـ ۱۲ـ ۲ـ ۴ـ ۶ـ ۸
کیهان (۹۵۷۳۶۰) ۹ـ ۱۱ـ ۱ـ ۳ـ ۵ـ۷ـ۹
ری (۲۲۵۷۸) ۹ـ ۱۱ـ ۱ـ ۳ـ ۵ـ ۷ـ ۹
ارانوس (۲۷۹۷۱) ۱۰ـ ۱۲ـ ۲ـ۴ـ ۶ـ ۸
★ یك مردو یك شهر ـ بهروز وثوقی ـ بیك
رکس (۳۱۵۲۹۳) ۳۰ر۱۰ ـ ۳۰ر۲ ـ ۳۰ر۴ ـ ۳۰ر۶ ـ ۳۰ر۸
آسیا (۴۲۹۰۹) ۱۱ ـ ۱ ـ ۳ ـ ۵ ـ ۱۵ر۷ ـ ۳۰ر۹
شهوند (۳۵۴۰۴۰) ۳۰ر۱۰ ـ ۳۰ر۲ ـ ۳۰ر۴ ـ ۳۰ر۶ ـ ۳۰ر۸
لیدو (۹۵۱۲۸۲) ۱۰ ـ ۱۲ ـ ۲ـ ۴ـ ۶ ـ ۸
رنگین کمان (۷۵۶۷۶۰) ۱۰ ـ ۱۲ ـ ۲ ـ ۴ ـ ۶ ـ ۸
همای (۳۱۱۶۶۹) ۳۰ر۱۰ ـ ۳۰ر۲ ـ ۳۰ر۴ ـ ۳۰ر۶ ـ ۳۰ر۸
ژاله (۳۰۴۱۲۰) ۳۰ر۱۰ ـ ۳۰ر۲ ـ ۳۰ر۴ ـ ۳۰ر۶ ـ ۳۰ر۸
پاسارگاد (۷۹۲۷۸۲) ۹ ـ ۱۱ ـ ۱ ـ ۳ ـ ۵ ـ ۷ ـ ۹
توسکا (۵۸۵۴۴) ۳۰ر۱۰ ـ ۳۰ر۲ ـ ۳۰ر۴ ـ ۳۰ر۶ ـ ۳۰ر۸
چرخ و فلك (۹۵۰۵۵۸) ۱۰ ـ ۱۲ ـ ۲ ـ ۴ ـ ۶ ـ ۸
المپیا (۹۵۶۷۹۶) ۱۱ ـ ۱ـ ۳ ـ ۵ ـ ۷ ـ ۹
فیروزه (۷۵۷۶۶۹) ۹ ـ ۱۱ ـ ۱ ـ ۳ـ ۵ـ ۷ـ ۹
ماندانا (۷۹۹۸۲) ۳۰ر۱۰ ـ ۳۰ر۲ ـ ۳۰ر۴ ـ ۳۰ر۶ ـ ۳۰ر۸
شرق(۵۴۰۲۴) ۳۰ر۱۰ـ ۳۰ر۲ ـ ۳۰ر۴ـ ۳۰ر۶ـ ۳۰ر۸
★ پهلوان‌مفردـناصر ملك‌مطیعی‌ـبیك‌ایمانوردی
ایفل (۳۱۱۴۷۷) ۱۰ـ ۱۲ـ ۲ـ ۵ـ ۷ـ ۹
ستاره (۵۳۹۷۲۱) ۹ـ ۱۱ـ ۱ـ ۳ـ ۵ ـ۷ـ۹
★ برباد رفته ـ رنگی ـ کلارك‌گیبل
ادئون (۳۱۸۱۱۸) ۱۰ـ ۴۵ر۱ـ ۳۰ر۵ ـ ۱۵ر۹
★ مردی پشت در ـ رنگی ـ چارلز برونسون
یولی (۷۵۷۷۷۷) ۱۱ـ۳۰ر۲ـ۳۰ر۵ـ۳۰ر۷ـ۳۰ر۹
★ مقتول فراری ـ رنگی ـ لوئی‌دوفونس
پارامونت (۴۸۳۲۱) ۱۵ر۱۱ـ ۳۰ر۳ـ ۳۰ر۵ـ ۳۰ر۷ـ ۳۰ر۹
★ کندی ـ رنگی‌ـمارلون براندو ـ ریچاردبرتون
سینما ونك (۶۲۹۰۱۶) ۱۱ـ۱۵ر۲ـ۳۰ر۵ـ۴۵ر۷ـ۱۰
★ قیام در بازداشتگاه نازی ـ رنگی
سهیلا (۳۱۶۴۲۴) ۳۰ر۱۰ـ ۳۰ر۲ـ ۳۰ر۴ ـ۳۰ر۶ـ۳۰ر۸
★ دختر فراری ـ رنگی ـ همایون ـ جهانگیر غفاری
اونیورسال (۶۶۶۹۵۳) ۱۱ـ ۳ـ ۵ـ ۱۵ر۷ـ ۳۰ر۹
پاسیفیك (۷۵۳۳۱۱) ۳۰ر۱۱ ـ ۳۰ر۱ ـ ۳۰ر۳ ـ ۳۰ر۵ ـ ۳۰ر۷ ـ ۳۰ر۹
ایران (۳۱۶۳۵۴) ۳۰ر۱۰ ـ ۳۰ر۲ـ ۳۰ر۴ـ ۳۰ر۶ـ ۳۰ر۸
ساینا (۳۵۲۴۴۲) ۱۰ـ ۱۲ـ ۲ـ ۴ـ ۶ـ ۸
تیسفون (۹۵۸۸۸۲) ۹ـ ۱۱ـ ۱ـ ۳ـ ۵ـ ۷ـ ۹
مراد (۷۵۳۳۸۲) ۳۰ر۱۰ـ ۳۰ر۲ـ ۳۰ر۴ـ ۳۰ر۶ـ ۳۰ر۸
موناکو (۷۹۵۵۷۶) ۱۰ـ ۱۲ـ ۲ـ ۴ـ ۶ـ ۸
داریوش (۲۶۲۶۵) ۹ـ ۱۱ـ ۱ـ ۳ـ ۵ـ ۷ـ ۹
آستارا (۸۷۴۰۲۲) ۳۰ر۱۰ـ ۳۰ر۲ـ ۳۰ر۴ ـ ۳۰ر۶ـ۳۰ر۸
پرسپولیس (۵۸۱۰۸۳) ۹ـ ۱۱ـ ۱ـ ۳ـ ۵ـ ۷ـ ۹
کارون (۹۵۱۰۶۵) ۱۰ـ ۱۲ـ ۲ـ ۴ـ ۶ـ ۸
دریا (۷۹۱۷۴۶) ۱۰ ـ ۱۲ـ ۲ـ ۴ـ ۶ـ ۱۵ر۸
مونت‌کارلو (۷۹۷۴۱) ۴۵ر۱۰ ـ ۴۵ر۱۲ ـ۴۵ر۲ـ ۴۵ر۴ ـ ۴۵ر۶ـ ۹
★ در ته استخر ـ رنگی ـ کارول بیکر
بولوار (۶۶۰۲۹۲) ۱۱ـ۲ـ۴ـ۶ـ۸ـ۱۰
کسری (۸۲۶۹۲۹) ۳۰ر۱۰ ـ ۲ـ۴ـ۶ـ۸ـ۱۰
درایوین ونك (۶۲۲۵۵۷) ۱۵ر۵ ـ ۱۵ر۷ ـ ۱۵ر۹
★ بیحانه عصیانگر ـ رنگی ـ انتونی کوئین
پلازا (۴۴۲۵۵) ۱۱ـ ۳ـ ۵ـ ۱۵ر۷ـ ۳۰ر۹
★ سنگام ـ رنگی ـ ویجنتی‌مالا ـ راج کاپور
حافظ (۳۹۱۰۷۴) ۱۰ـ ۳۰ر۱ـ ۵ـ ۳۰ر۸
★ ترینتی ـ رنگی ـ ترنس هیل
برلیان (۳۰۳۵۲۵) ۹ـ۱۱ـ۳ـ۵ـ۷ـ۹
تاج (۳۱۳۸۶۴) ۱۰ـ۱۲ـ۲ـ۴ـ۶ـ۸ـ۱۵ر۱۰
★ لاله زرد ـ چیچو و فرانکوعلیه اس‌اس ـ رنگی
دنیا (۳۹۳۸۱۲) ۱۰ـ۱۲ـ۲ـ۴ـ۱۵ر۶ـ۱۵ر۸
★ پهلوان‌مفردـناصر ملك‌مطیعی‌ـبیك‌ایمانوردی
خورشیدنو (۳۹۳۵۷۸) ۹ـ ۱۱ـ ۱ـ ۳ـ ۵ـ ۷ـ ۹
★ آدمك ـ رنگی ـ زری خوشکام
ماژستیك (۶۶۸۴۶۱) ۱۱ـ ۳ـ ۵ـ ۷ـ ۹
★ ۱۲ مرد خبیث ـ رنگی ـ لی‌ماروین
گلدیس (۶۲۸۷۱۳) ۳۰ر۳ـ ۳۰ر۶
★ میعادگاه گناه ـ رنگی ـ ژان‌سورل
پارک (۳۱۹۶۳۷) ۹ـ ۱۱ـ ۱ـ ۳ـ ۵ـ ۷ـ ۹
★ چتربازان میآیند ـ رنگی ـ برت‌لنگستر
بردیس (۳۰۴۲۰۹) ۹ـ۱۱ـ۱ـ۳ـ۵ـ۷ـ۹
★ دزدویك‌هالو ـ بزرگترین داستان عالم
البرز (۳۰۴۲۵۸)۳۰ر۸ ـ ۳۰ر۱۲ ـ ۳۰ر۴ ـ ۳۰ر۸ ـ ۳۰ر۱۰
سانس انگلیسی
گلدیس ساعت ۳۰ر۹ فیلم (۱۲ مرد خبیث)
درایوین ونك ۱۵ر۵ ـ ۱۵ر۷ ـ ۱۵ر۹ (درته استخر)
★ تئاترها
تالار ۲۵ شهریور : فرفره‌ها و سگی در خرمن‌جا
کارگردان : عباس جوانمرد
باشرکت : علی نصیریان ـ رقیه چهره‌آزاد ـ حسین کسبیان ـ خسرو شجاع‌زاده وآذر فخر
شروع: ۸½ بعدازظهر
تلفن رزرو ۲۵۴۴۴۴ ۵۳۰۸۷۱

آشنائی باسایر برندگان جوایز بزرگ بلیطهای اعانه ملی سری ۱۰۹۷

برندگان ۱۰ هزار تومانی

از راست بچپ خانمها وآقایان: پروین مشین‌چی خانه‌دار ساکن تهران . هاجر طریقتی خانه‌دار ساکن ساری «شراکتی» کاظم تیموری بازنشسته ارتش ساکن تهران ، ناصر افشاری خیاطساکن تهران ، خسرو عاملی فردکارمند ساکن تهران «شراکتی» جمشید عاملی‌فرد کارمند ساکن تهران «شراکتی» علی سیبی کارمند ساکن همدان«شراکتی» شیرمحمد محمدی عکاس ساکن بهشهر «شراکتی» ، علی اکبر کریمی پیشه‌ور ساکن بهشهر «شراکتی» سید اسماعیل کرد خیلی کارمند ساکن تهران ، حسن طریقتی پیشه‌ور ساکن ساری «شراکتی»

برندگان ۶ هزار تومانی

از راست بچپ خانمها وآقایان: ژانت درمکرویچ قازاریان کارمند ساکن تهران «شراکتی» پروانه امیری ملایری خانه‌دار ساکن تهران «شراکتی» ، شهرام نخعی اشتر دانشجو ساکن تهران ،علی اکبر نجار فرشباف ساکن سمنان، ارجعلی برتاك کارمند ساکن تهران، ایرج مظاهری پیشه‌ور ساکن تهران «شراکتی» ، امامقلی فکری کشاورز ساکن ساری ، رضا ایرانی قماشفروش ساکن تهران ، روح‌اله عندالی کارمند ساکن تهران «شراکتی» حسن کاوه کارمند ساکن تهران، ناصر حیدری بقال ساکن‌اصفهان.

برندگان ۵ هزار تومانی

از راست بچپ خانمها وآقایان: مادرصادق‌نژاد خانه‌دار ساکن شهسوار ، سید جلال حسینی پیشه‌ور ساکن آمل ، اکبر مهتی سرباز وظیفه ساکن تهران،محمودغنی پیشه‌ور ساکن تهران‌ابوالفضل عاشقی کیف‌ساز ساکن تهران ، منوچهر شهریاری درجه‌دار ارتش ساکن مشهد غلامرضا اکرامی کرمی فروشنده مطبوعات ساکن بهشهر .

صبح جمعه همین هفته در انجمن فیلم جالب و استثنائی :

باباشمل

باشرکت : ناصر ملك مطیعی ـ فردین ـ فروزان ـ همایون

همراه برنامه هنری باشرکت :

تاجیک و آرزو

وبا حضور هنرمندان ارزنده سینما : همایون و ناصر ملك مطیعی

برای تهیه کارت ورودی از امروز و همچنین صبح جمعه میتوانید به‌دبیرخانه انجمن خیابان بهارشمالی نبش‌نامجوشماره ۲۵۶ مراجعه فرمائید

از امشب درسینما تاج

دو هنرمند محبوب سینما در یك فیلم کمدی وسترن تا میتوانند شمارا میخندانند و بهیجان می‌آورند .

کف پوش پلاستیکی
مترمربع
۴۰ تومان
شرکت مگالیوم ایران
خیابان شاه ساختمان آلومینیوم تلفن : ۶۶۰۲۰۱
سفارشات تلفنی پذیرفته میشود

یونیورسال اویل پروداکتس کمپانی
مقیم‌پلینز در آمریکا صاحب اختراع راجع به وسیله مخصوص گرفتن زباله جهت راکتور های باجریان بطرف پائین که در ایران‌تحت شماره ۶۳۸۸ بثبت رسیده است . اجازه بهره‌برداری از اختراع‌مزبور را باشخاص ذینفع عرضه مینماید . برای کسب اطلاع بیشتر بدفتر حقوقی، آقابابیانو همکاران خیابان شاه کوچه نوبهارشماره ۱۸ مراجعه شود . آ ـ ۷۲۳۰۶

دنیای ورزش
در
«مجله دنیای ورزش»

دایتر ناشنال سینتتیك رابر کمپانی لیمیتد
مقیم ساوتامپتون در انگلستان صاحب اختراع راجع به‌لاتیس های (صنع) کائوچوی طبیعی و مصنوعی، که در ایران تحت‌شماره ۴۴۱۹ بثبت رسیده است . اجازه بهره‌برداری ازاختراع مزبور را باشخاص ذینفع عرضه مینماید . برای کسب اطلاع بیشتر بدفتر حقوقی ر. آقابابیان و همکاران خیابان شاه کوچه نوبهار شماره ۱۸ مراجعه شود .
آ ـ ۷۲۳۰۴

اطلاعات هوائی

نشریه‌ای که برای دانشجویان ایرانی منتشر میشود و هر روز بخارج از کشور ارسال میگردد قیمت آبونمان اطلاعات هوائی برای امریکایکسال ۲۲۰۰ ریال و برای اروپا یکسال ۱۸۰۰ ریال تعیین شده است .
بدانشجویان ۲۵ درصد تخفیف‌داده‌خواهدشد

جناب آقای دکتر داراعزیزی
الطاف و توجهات بی‌شائبه‌تان باتفاق همکاران محترم که‌نسبت برعمل جراحی فرزندم هوشنك گلکار شامل گشته بی‌نهایت سپاسگزارم.
ابراهیم گلکار

از فردا صبح فقط درسینما حافظ

خیابان شاه‌آباد
تلفن ۳۹۱۰۷۴

شاهکار جاویدان ودرخشان سینمای هند برای چندین‌بار پرده سینما را فروزان میسازد

سئانسها ۱۰٫۳۰ صبح ۱ ـ ۳٫۳۰ ـ ۶ ـ ۸٫۳۰ بعد از ظهر

لوئی دوفونس

مشهورترین کمدین عصر حاضر، مردیکه‌عبوس ترین افراد را به خنده وامیدارد، در آخرین اثر محصول ۱۹۷۱ خود براستی معرکه میکند !

آغاز هفته دوم نمایش در

سینما پارامونت

لوئی دوفونس

در فیلم رنگی ایستمن کالر

با شرکت : میشل گالابرو ـ برنار بلیه ـ کلودژنساك
پخش از متروگلدوین مایر

آگهی مزایده

شرکت تعاونی تهیه وتوزیع گوشت گاو وگوساله تهران و حومه جگر سیاه ودل‌وقلوه‌ویك لنگه جگر سفید گاو وگوساله و گاو میش محصول کشتار روز کشتارگاه تهران را (دم کارد) برای مدت یکسال از تاریخ ۱٫۱۱٫۵۰ لغایت‌دیماه ۱۳۵۱ با شرایط زیر بفروش میرساند .

۱ ـ پیشنهاد دهندگان‌بایستی در موقع تسلیم پیشنهاد مبلغ دویست هزار ریال به حساب ۸۰۰ شرکت در بانك اعتبارات تعاونی توزیع شعبه کشتارگاه پرداخت و رسید انرا پیوست پیشنهاد خودبدفتر شرکت‌تسلیم نمایند و چنانچه پس از اصابت مزایده از انعقاد قراردادامتناع نمودند مبلغ سپرده مزبوربسود شرکت ضبط خواهد شد .

۲ ـ داوطلبان شرکت‌درمزایده بایستی در ساعات اداری (صبح و عصر)برگ شرایط‌مزایده‌رااز دفتر شرکت دریافت و پس از امضاء بضمیمه پیشنهاد خود تسلیم نمایند .

۳ ـ پیشنهاد دهندگان‌بایستی پیشنهاد خود رااز تاریخ نشر این آگهی‌تاتاریخ(۱۴٫۱۰٫۵۰) چهاردهم دیماه ۵۰ لاك و مهر شده بدفتر شرکت واقع در خیابان هدایت دروازه شمیران تسلیم و رسید دریافت نمایند.

۴ ـ پیشنهادات رسیده در تاریخ ۱۵٫۱۰٫۵۰ ساعت ۵ بعد از ظهر در محل شرکت باز و قرائت خواهدشد حضورپیشنهاد دهندگان درجلسه مزایده آزاد خواهد بود و شرکت در رد و قبول یك یا کلیه پیشنهادات مختار است .

شرکت تعاونی تهیه وتوزیع گوشت گاو تهران و حومه
۱ ـ ۶۸۹۹۸ ۲ ـ ۳

برنامه آینده بهترین گروه سینمائی پایتخت

کاپری ـ نیاگارا . اروپا . میامی . الوند . کیهان . ری . فردوسی . مارلیك . ارانوس . (و سیلورسیتی ـ قلهك) و سیلوانا

از فردا صبح فقط در شهر قصه

نمایش دهنده آثار سینمائی پرتر
(عباس‌آباد ـ جنب سینماشهر فرنك ـ تلفن ۶۳۷۴۹۰)

سئانسها ۱۱ صبح ۲ ـ ۴ ـ ۶ ـ ۸ ـ ۱۰ بعد از ظهر
گیشه سینما همه روزه برای رزرو بلیط آماده است

در کنفرانس مشترک اقتصادی ایران و آمریکا گفته میشود :

ما طالب سرمایه و بازار صادرات هستیم

دومین گزارش علی باستانی ازآمریکا

دوساعت بعد از انتشار روزنامه درتهران ، اولین جلسه کنفرانس در نیویورک با حضور بیش از ۷۰نفر ازاعضای رسمی دو گروه آمریکائی و ایرانی سرمایه گذار درهتل «والدورف آستوریا» افتتاح میشود.

گزارش موفقیت آمیز

گزارش دیشب «لی لنن» در ضیافت شام بسیار امیدوار کننده بود . این گزارش نه تنها حاوی موفقیت بسیاری درمذاکرات دوطرفه سرمایه داران‌ایرانی و آمریکائی بود ، بلکه نشان دهنده اعتماد و اعتقاد سرمایه داران پرتوقع آمریکائی ، نسبت‌به‌طرح های عمرانی ایران و اطمینان به مهمترین عامل رشد اقتصادی ، یعنی امنیت و ثبات کشور بود ، آمریکائی ها باین مسئله بیش از همه مسائل اهمیت میدهند و از هیچ چیز باندازه ملی‌کردن بدون پرداخت غرامت نمی‌ترسدو مایلند بمثبات وامنیت منطقه‌ای‌که سرمایه گذاری میکنند ، اطمینان حاصل کنند .گفت‌وگو های اصلی ضیافت دیشب اکثرا روی همین مورد بود. چهاروزیر ایران ، مدیر عامل سازمان‌برنامه ، مدیر عامل بانک توسعه صنعتی و معدنی ایران ، رئیس کل بانک مرکزی شخصیت های مورد سئوال و پرسش آمریکائی ها بودند. آقایان اصلان افشاروجهانگیر آموزگار وفریدون هویدا که آمریکائی ها با آنها از نزدیک آشنا هستند در معرفی‌گروه های ایرانی‌وآمریکائی سهیم‌بودند، آنها اگرچه‌پاسخگوی معتبری‌بودند ولی ترجیح میدادند، که آمریکائی ها رابا مسئولین مستقیم و طراز اول ایران آشنا کنند و جوابرا ازدهان آنها بشنوند جهانگیر آموزگار بعلت ماموریت چندساله اقتصادی خود از چهره‌های آشنا برای آمریکائی‌ها بود .

سیاست سرمایه و بازار

وزیر اقتصاد درنطق فردای خود، کوشش میکند که آمریکائی ها را با سیاست‌اقتصادی ایران وانقلاب مادی و فکری که در ایران پیدا شده است .بیشتر آشنا کندورشد بی‌سابقه فعلی و آینده را با آمارو ارقام به آنها نشان دهد. دراین نطق گفته خواهدشد کهما چه‌آینده صنعتی و معدنی و صادراتی در پیش داریم. ضمنا باین‌نکته تکیه خواهد شد که بازار چند میلیارد دلاری ما در آینده فقط یک بازار وارداتی نخواهد بود بلکهما تولید کننده بسیاری از کالاهای وارده امروز، حتی کالا های وارده سرمایه‌ای خواهیم شد . برای نگهداری این‌بازار فقط از راه سرمایه گزاری کردن در این بازار و شریک شدن با صاحبان این بازار میتوانداقدام‌کنند، مابشرطی آنهارا بشراکت‌می‌پذیریم‌که سرمایه تکنولوژی بخصوص بازار خارجی را باخود بایران بیاورند . ما با آنهایی که بازار خارجی ندارند و قادر نیستند تولیدات‌مارا بخارج ببرند و بفروشند ، کاری نداریم . چون ما از نظر سرمایه درمضیقه نیستیم .

سرمایه را میتوانیم فورا تهیه‌کنیم ما آن سرمایه را میخواهیم که صادرات فرآورده های خود را داشته باشند . ما سرمایه باضافه بازار صادرات میخواهیم .

آمار برنامه پنجم

آقای خداداد فرمانفرمائیان بر اساس مطالعات مقدماتی فعلی و برآورد درآمد ایران در سال آینده ، ارقام و آماری ازسرمایه گزاری در برنامه پنجم وتاسیس واحد های صنعتی ارائه خواهد کرد و نیز این‌که چه زمینه‌ای در ایران وجود خواهد داشت وآنها درچه مواردی میتوانند سرمایه گذاری کنند. بدنبال این‌نطق که مهمترین نطق‌های کنفرانس خواهد بود، سئوال و جواب و سپس کمیته‌های‌بررسی وارزیابی‌شروع خواهد شد.

اوپک خسارت می‌طلبد

کشور های تولید کننده نفت‌از کمپانی‌های نفتی میخواهند که هر ماه حدود ۵۲۵ میلیون‌تومان بعلاوه ۲۸ میلیون تومان به جبران کاهش ارزش دلار به آنها پرداخت نمایند .

سخنگوی اتحادیه کشورهای تولید کننده نفت «اوپک» گفت که با مبلغ ۲۸ میلیون تومان جبران زیان های گذشته را کرده و ۵۲۵ میلیون تومان ماهیانه کمبود حق‌السهم‌پرداخت های کمپانی‌ها را تامین میکند.

دیروز مذاکرات درباره این درخواست ها آغاز شدو ناظرین امیدوارند که پس‌از ده روز کمپانی‌ها و نمایندگان اوپک بتوانند در این باره به موافقت برسند .

این مذاکرات براساس بحث های گذشته نمایندگان کمپانی ها ، و اوپک ، انجام میشود .و نمایندگان کشور های تولید کننده نفت در خلیج‌فارس که نیمی از تولیدات نفت جهان را به‌ارزش ۱۱۰ میلیون دلار در اختیار دارند در این‌مذاکرات نقش اساسی دارند .

یك نماینده کمپانی نفتی در این‌باره گفت تا سال ۱۹۸۵تولید کنندگان نفت ۵۱ درصد از کنترل عملیات را در سرزمین های خود بدست می‌آورند . و این تولید کنندگان‌جدا ازعده‌ای هستند که در حال‌حاضر کنترل قسمتی یا تمام عملیات را در دست دارند .

کشور های تولید کننده‌نفت خلیج فارس در این مذاکرات ایران ،عربستان‌سعودی ، کویت، عراق ، قطر ، ابوظبی هستند و پنج کشور دیگر ، اندونزی ، ونزوئلا ، نیجریه و لیبی نیز در این مذاکرات شرکت دارند

طرف‌مذاکرات‌بااوپك‌نمایندگان هفت کمپانی بزرگ نفتی ، از کمپانی استاندارد نیوجرسی‌از آمریکا، استاندارد کالیفرنیااز آمریکا، ،سوبیل، شل‌آمریکا، گلف‌آمریکا، مکزیکو آمریکا بریتیش پترولیوم انگلیس وچند کمپانی کوچك دیگر هستند و کمپانی های نفتی تهدیدشده‌اند که اگر ، به اصول حقوق حقه تولید کنندگان بی‌اعتنا بمانند نفت بروی آنها بسته میشود .

اگر کشور های تولید کننده نفت در حوزه خلیج‌فارس ،شیر های نفت را بروی کمپانی ها ببندند تعداد زیادی از کشور های بزرك بدون نفت (این ماده حیاتی صنعتی) خواهند ماند و از این جمع فقط آمریکا و شوروی که‌خود ازتولید کنندگان نفت هستند از این مصیبت در امان خواهند ماند .

مذاکرات نمایندگان اوپك و کمپانی های نفتی در ژنوانجام میشود و در آن ۱۸ کشور اوپك که ۹۳ درصد از نفت جهان را صادر میکنند به کمپانی ها اخطار کرده‌اند که با کمتراز ۵۰درصد کنترل‌عملیات موافقت نخواهند کرد . کمپانی های‌نفتی در مقابل ، کشور های تولید کننده ، قدرتی ندارند چه‌تولید کنندگان تصمیم دارندبا اتحاد و اتفاق حق خود را بازگیرند.

حقی که سالهای دراز توسط کمپانی های نفتی به یغما برده شده است .

میوه گران شده است

ریزش برف و باران و بسته شدن بعضی از جاده ها و خودداری رانندگان از رفت و آمد در جاده ها باعث شده است‌که از عرضه میوه درمیدان های میوه فروشی تهران‌کاسته شود و قیمت آن بالا برود .

باغداران و فروشندگان میوه افـزایش قیمت میوه را ناشی از هزینه های مختلف احداث باغهای میوه نظیرهزینه های آبیاری ، جمع آوری و بسته بندی و حمل میوه می ـ دانند ، در حالیکه باید گفت اینگونه مخارج در سال هـای گذشته نیز وجود داشته است و اگر هم افزایش یافته باشد، بمیزانی نیست که قیمت ها را تا میزان فعلی بالا ببرد .

دربازار تهران در بین مرکبات لیمو شیرین کمتر از هر نـوع میوه دیگر یافت میشود و میدان داران معتقدند که بعلت بروز بیماری درتهران و شهرستان‌ها مصرف‌این میوه زیاد شده است و تقاضای آن برعرضه فزونی دارد .

قیمت نارنگی در چند روز گذشته ترقی داشته است بـه طوریکه نارنگی اعلاء درمیدان های‌میوه‌از کیلوئی۴۰ریال کمتر بدست فروشندگان و مغازه‌داران نمیرسد .

تنها میوه‌ایکه در قیمت آن تفاوت چندانی داده نشده . سیب است که بیشتر از مشهد بتهران حمل میشود .

افزایش قیمتها در میدانهای میوه تهران باعث گردیده است که قیمت خرده‌فروشیها دوچندان شود . بطوریکه پست‌ترین نوع پرتقال در نقاط مختلف تهران بین ۱۵ تا ۲۵ ریال عرضه میشود در حالیکه این نوع پرتقال درمیدان‌های عمده فروشی حداکثرکیلوئی ۸ تا ۹ ریال است .

بجز پرتقال قیمت نارنگی‌نیز در محلات تهران خیلی زیادشده‌است بطوریکه نوع مرغوب نارنگی در میدان ۴۵ ریال عرضه میشود در محلات بالای شهر هرکیلو ۷۰ ریال بدست مصرف‌کننده میرسد.

دیروز قیمتهای عمده‌فروشی‌در میدانهای میوه تهران بدین‌قرار بود :

پرتقال حداقل ۸ و حداکثر ۳۰ ریال

نارنگی حداقل ۳۰ و حداکثر ۴۵ ریال .

لیموشیرین حداقل ۲۸ و حداکثر ۳۵ ریال .

سیب‌تخم‌لبنانی‌ومشهدی حداقل ۳۰ و حداکثر ۴۵ ریال.

اخبار اقتصادی جهان

بودجه ژاپن و لیست وام

توکیو ـ وزارت اقتصاد ژاپن بودجه امسال کشور را با نسبتی معادل ۲۱٫۸ درصد بیش‌از بودجه سال گذشته به پارلمان این کشور عرضه کرد .

دولت ژاپن در جوار این بودجـه ، لیستی از ارقامی که به عنوان قرض‌به کشور های خارجی خواهان وام میدهد تهیه کرده است طبق این لیست‌مبلغ وامی که دولت ژاپن در اختیار کشور های خارجی میگذارد معادل ۱۲۲۸۳۵ میلیون تومان خواهد بود . این نشان دهنده ، توسعه اقتصادی سریع ژاپن در سال های اخیر است .

ژاپن توانسته است در سال های‌اخیر، از نظر پیشرفت اقتصادی در مقابل کشور های دیگر در مرتبه اول قرار گیرد .

تنظیم خانواده یك مشکل بین‌المللی

فیلیپین ـ وزیر امور خارجه فیلیپین ،در یك کنفرانس تنظیم خانواده و کنترل جمعیت که در این کشور تشکیل شده گفت که مشکل افزایش جمعیت و آسودگی محیط زیست‌انسان یك‌مشکل بین‌المللی است و باید با همکاری کشور های جهان حل شود . او افزود که‌ملت های آسیائی ، اندونزی مالایا ،وفیلیپین سنگاپور و تایلند ، میوانند با همکاری یکدیگر از آلودگی محیط منطقه‌ای که در آن زندگی‌میکنند جلوگیری نمایند. و این همکاری باید هرچه زودترانجام گیرد چه زمانی میرسد که دیگرمبارزه با آلودگی‌ها غیر ممکن و بی‌ثمرمیشود و زمین تبدیل به جهنمی غیرقابل‌زیست میشود .

مصر ازآمریکاگندم میخرد

قاهره ـ دولت مصر اعلام کرد کـه چون شوروی فادر نیست گندم مورد نیاز این کشوررا تامین کند ، ناچاربه‌آمریکا برای خرید گندم روی‌آورده است . بطوریکه گفته شده است شوروی‌گندم اضافه برای صدور از کشور ندارد .

مسابقه برای حفر چاه‌های نفت در چین

توکیو ـ طبق آمار منتشرشده‌توسط چین کمونیست‌تولید نفت‌جام‌خام‌این کشور ۲۸ درصد وگاز طبیعی، ۲۵ درصد در طول ۱۹۷۱ از ۱۹۷۰ بیشتر بوده‌است.

میزان تولید پالایشگاه های نفتی‌چین که در یومن و شانگهای قرار دارند نسبت به سال پیش ۱۷ درصد افزوده شده است .

دولت چین حفر چاه‌های نفت را بـه مسابقه گذارده است و هر سال یك تیم از کارگران و متخصصینی را کـه بیش‌از دیگران حفاری کرده باشند انتخاب کرده و به آنها جایزه میدهد.

نرخ فرش صادراتی آذربایجان تعیین شد

بدنبال مطالعات اطاق بازرگانی تبریز نرخ فرش صادراتی آذربایجان در سال ۱۳۵۱ بشرح زیر تعیین شد :

فرش بافت تبریز ، با ۲۰ «ریز»متری ۱۶۰۰ تا ۱۹۰۰ ریال ، ۲۵ «ریز» متری ۱۶۰۰ تا ۲۰۰۰ ریال ، ۲۸ «ریز» متری ۳۰۰۰ تا ۳۶۰۰ ریال ، ۳۰ «ریز»متری ۴۰۰۰ تا ۴۵۰۰ ریال ، ۳۵ «ریز» متری ۴۸۰۰ تا ۵۸۰۰ ریال ، ۴۰ «ریز» متری ۶۰۰۰ تا ۷۴۰۰ ریال ، ۵۰ «ریز»متری ۹۰۰۰ تا ۱۲۵۰۰ ریال .

فرش بافت سهربان متری ۱۸۰۰ تا ۲۵۰۰ ریال ، فرش بافت گوردان‌متری ۱۶۰۰ تا ۲۰۰۰ ریال فرش‌بافت‌هریس متری ۲۵۰۰ تا ۳۸۰۰ ریال ، فرش‌بافت اطراف هریس ۲۰۰۰ تا ۲۲۰۰ ریال ، قالیچه قرچه تجارتی زوج متری۱۰۰۰۰ ریال تا ۱۲۰۰۰ ریال، خرك متری۱۸۰۰ تا ۲۸۰۰ ریال ، پستی متری ۱۶۰۰ تا ۱۸۰۰ ریال .

کناره قرچه ۴متری جفت ۱۱۰۰۰ ریال تا ۱۲۰۰۰ ریال .

آگهی استخدام رسمی

مرکز آمار ایران طبق مفاد قانون استخدام کشوری ۱۲ نفر از طریق امتحان و مسابقه بشرح زیر استخدام میکند .

ردیف	عنوان شغل	حداقل شرط تحصیلی	تعداد مورد نیاز	گروه موقت شغلی
۱ـ	منشی و ماشین نویس	گواهینامه سال سوم متوسطه و گواهینامه ماشین نویسی واطلاع ۳ نفر از فن منشیگری	۲	
۲ـ	منصدی چاپ و تکثیر	گواهینامه ششم ابتدائی	۵ نفر	۱
۳ـ	نامه رسان	گواهینامه ششم ابتدائی	۱ نفر	۱
۴ـ	نگهبان	گواهینامه ششم ابتدائی	۲ نفر	۱
۵ـ	تلفنچی	گواهینامه ششم ابتدائی	۱ نفر	۱

داوطلبان مشاغل ردیف های ۲ الی ۵درصورتیکه حداقل دارای شش ماه سابقه کار در مرکز آمار ایران باشند بر سایرین تقدم دارند .

داوطلبان واجد شرایط می توانند فرم ذیل را تکمیل کرده همراه دو قطعه عکس ۴×۳ حداکثر تاتاریخ ۱۵٫۱۱٫۵۰ با پست سفارشی به نشانی خیابان آریامهر مرکز آمار ایران ارسال‌دارند. بمدار کی که بعداز این تاریخ به پست تحویل داده شود ترتیب اثر داده نخواهد شد .

پروانه ورود بجلسه امتحان و مسابقه در ساعات اداری روز های سی‌ام بهمن واول اسفند ماه ۵۰ به نشانی فوق بین داوطلبان توزیع خواهد شد.

تاریخ و محل امتحان و مسابقه در پروانه‌مذکور قید خواهد شد .

مرکز آمار ایران

برك درخواست شغل در مرکز آمار ایران

نام ـ نام خانوادگی ـ نام پدر

شماره‌شناسنامه‌ومحل صدور ـ تاریخ تولد

مدرك تحصیلی ورشته ـ وضع خدمت وظیفه

شغل مورد تقاضا (فقط یك شغل)

نشانی کامل

تلفن ـ امضاء

خط کشتیرانی N·C·H·P هاورز ـ پاریس

کشتی ویل دوبرست

کشتی نامبرده بالا روز ۱۷دیماه‌جاری در خرمشهر ثبت نوبت نموده و قرار است روز ۲۳ دیماه برای‌تخلیه به‌اسکله پهلو بگیرد.کشتی نامبرده‌فوق قراراست پس از تخلیه کالای خود در خرمشهر روانه بندر شاهپور گرددواحتمال‌ورود آن‌به‌بندر مذکور روز ۲۹ دیماه میباشد.

شرکت گری مکنزی محدود

نماینده

تهران تلفنهای ۳۱۴۱۵۶٫۵۹ ساعات کار اداری ۷½ صبح الی ۱½ بعد از ظهر خرمشهر تلفنهای ۲۷۴۸٫۵۰

قابل توجه بازرگانان محترم

۱ـ کشتی آراگریس‌درتاریخ ۳۱ دسامبر ۱۹۷۱ از بندر نیویورك حرکت نموده است و حدود ۱ فوریه ۱۹۷۲ به خرمشهر خواهد رسید ،و برای بنادر خلیج فارس قبول بارخواهد نمود .

۲ ـ کشتی و ندیون در تاریخ ۲۵ ژانویه طبق برنامه زیر از نیوارلئان بمقصدبنادر خلیج‌فارس بارگیری‌خواهد نمود و ۴ فوریه از نیویورك مستقیما به بندر شاهپور حرکت مینماید .

کشتی وندیون سفر ۱

نیوارلئان	تاریخ حرکت	۲۵ ژانویه ۱۹۷۲
هوستن	تاریخ حرکت	۲۸ ژانویه ۱۹۷۲
فیلادلفیا	تاریخ حرکت	۲ فوریه ۱۹۷۲
نیویورك	تاریخ حرکت	۴ فوریه ۱۹۷۲
بندرشاهپور	تاریخ ورود	۵ مارس ۱۹۷۲
خرمشهر	تاریخ ورود	۸ مارس ۱۹۷۲
کویت	تاریخ ورود	۱۰ مارس ۱۹۷۲
دمام	تاریخ ورود	۱۳ مارس ۱۹۷۲
بحرین	تاریخ ورود	۱۴ مارس ۱۹۷۲
ابوظبی	تاریخ ورود	۱۵ مارس ۱۹۷۲
دوبی	تاریخ ورود	۱۶ مارس ۱۹۷۲

طبق موافقت گروه کشتیرانی عمران منطقه‌ای آر.سی.دی. تعرفه ایران لاین برای محمولاتی که به مقصد ایران‌حمل میشود۱۰٪ ارزانتر میباشد.

برای اطلاع بیشتر لطفا به این شرکت مراجعه فرمائید .

شرکت کشتیرانی جنوب ـ خط ایران

سهامی خاص

تهران خیابان ثریا شماره ۱۳۰ صندوق پستی ۱۲۲۴ تلفن ـ ۸۳۳۹۸۱ ـ ۹۷ ـ ۸۲۵۰۷۶

باعرضه چدن به بازار

ساختمان بخش اول کارخانه ذوب‌آهن بپایان رسید

باشروع اولین کوره‌چدن کارخانه ذوب‌آهن اصفهان‌در حال حاضر هر چهار ساعت سیصدتن چدن‌بدست میآید. پس‌از امضاء قرارداد سیزدهم ژانویه سال ۱۹۶۶ شوروی و ایران این کشور امکان پیدا کرد برنامه صنعتی کردن کشوررا اجرا کند آقای دکتر شیبانی مدیرعامل شرکت ملی ذوب‌آهن ایران ضمن‌ارزیابی طرح‌شوروی ساختمان کارخانه ذوب‌آهن اصفهان اظهارداشت این واحد صنعتی بسیاربزرك که در نتیجه همکاری با اتحاد شوروی احداث‌میگردد با مخارج نسبتا کم وباشرایط بسیار مساعدی برای ایران ساخته میشود .

از پی‌ریزی کوره مرتفع کارخانه ذوب‌آهن اصفهان سه سال میگذرد اکنون که ساختمان بخش اول کارخانه ذوب‌آهن عملا به پایان‌رسیده یا اطمینان کامل میتوان گفت که همکاری جدی و اعتمادو حسن تفاهمی که درمناسبات بین متخصصین شوروی و ایرانیان حکمفرماست در احداث این‌واحد بزرك‌صنعتی نقش مهمی ایفا کرده است.

آگهی مزایده

شرکت تعاونی تهیه و توزیع گوشت گاو وگوساله تهران و حومه کلیه کله و پاچه گاو و گوساله و گاومیش محصول کشتار روز کشتارگاه تهران را (دم کارد) برای مدت یکسال از تاریخ ۱٫۱۱٫۵۰ لغایت دیماه ۱۳۵۱ با شرایط زیر بفروش میرساند .

۱ـ پیشنهاد دهندگان بایستی در موقع تسلیم پیشنهاد مبلغ دویست هزار ریال بحساب ۸۰۰ شرکت در بانك‌اعتبارات تعاونی توزیع شعبه کشتارگاه پرداخت ورسید آنرا پیوست‌پیشنهاد خود بدفتر شرکت تسلیم نمایند و چنانچه پس از اصابت مزایده‌از انعقاد قرارداد امتناع‌نمودند‌مبلغ سپرده به سود شرکت ضبط خواهد شد .

۲ـ داوطلبان‌شرکت در مزایده بایستی در ساعات اداری (صبح و عصر) برك شرایط مزایده را از دفتر شرکت دریافت و پس از امضاء بضمیمه پیشنهاد خود تسلیم نمایند .

۳ـ پیشنهاد دهندگان بایستی پیشنهاد خود را از تاریخ نشر این آگهی تا تاریخ هیجدهم دیماه ۵۰ (۱۸٫۱۰٫۵۰)لاك و مهر شده بدفتر شرکت واقع درخیابان‌هدایت‌دروازه شمیران تسلیم و رسید دریافت نمایند.

۴ـ پیشنهادات رسیده در تاریخ ۱۹٫۱۰٫۵۰ ساعت ۵بعداز ظهر در محل‌شرکت باز وقرائت خواهد شد حضور پیشنهاد ـ دهندگان در جلسه مزایده آزاد خواهد بود و شرکت در رد و یا قبول یك‌یا کلیه پیشنهادات مختار است .

شرکت تعاونی تهیه و توزیع گوشت گاو تهران و حومه

۱ـ۳ آ ـ ۶۹۰۰۴

بانك مرکزی ایران‌باطلاع عموم میرساند

در روز چهارشنبه بیست‌ودوم دیماه جاری اوراق قرضه یکساله با بهره۸درصد در سال‌وسه ساله‌با‌بهره ۹درصد در سال از محل اوراقی که بانك مرکزی ایران در روز انتشار (اول دیماه۱۳۵۰) بحساب‌خود خریداری نموده برای فروش عرضه میگرددودر موقع فروش بهره متعلقه از تاریخ انتشار تا تاریخ فروش به بهای اسمی اوراق اضافه شده و از خریدار اخذ میشود.بهره‌اوراق قرضه از مالیات بردرآمد معاف و هر ششماه یکبار پرداخت میگردد .

مبلغ اضافی که‌در تاریخ بیست‌ودوم دیماه برای‌فروش هر ۱۰٫۰۰۰ـر ریال اوراق قرضه یکساله و سه ساله دریافت میشود بترتیب ۴۶٫۷۰ـر ریال و ۵۲٫۵۰ـر ریال میباشد . بدین ترتیب برای مثال یکبرگ قرضه ده هزار ریالی سه ساله منتشره در تاریخ اول دیماه ۱۳۵۰ در تاریخ بیست‌ودوم‌دیماه‌بمبلغ ۱۰٫۰۵۲٫۵۰ـر ریال‌بفروش خواهد رسید .

علاقمندان بخرید اوراق قرضه میتوانند در روز چهار شنبه مذکوربه‌بانك مرکزی‌ویا هریك‌ازبانکهای اعتبارات ایرانیان ، بازرگانی ، بیمه بازرگانان ، پارس ، تجارت خارجی ، تهران ، رفاه کارگران ، سپه ، صادرات ، کشاورزی و ملی مراجعه نمایند .

حمل کالای صادراتی بمقصد ژاپن ـ هنك کنك

کشتی نادیا قرار است امروز درخرمشهر مشغول تخلیه شود و کالای صادراتی بمقصد ژاپن و هنك کنك بارگیری خواهد نمود .

کشتی نادیا تا اواخر هفته جاری در خرمشهر مشغول بارگیری خواهد بود.

از بازرگانان محترم صادر کننده خواهشمند است ترتیبی‌دهند کالابموقع پای کشتی حاضر باشد .

تخلیه کالای کشتی آمرا تا اواخرهفته‌جاری در بندر شاهپور خاتمه مییابد .

شرکت گری مکنزی محدود

نماینده

تهران تلفنهای ۳۱۴۱۵۶٫۵۹ ساعت کار اداری : ۷½ صبح‌الی۱½ بعد ازظهر خرمشهر تلفنهای ۲۷۴۸٫۵۰

خرافات است یا مذهب ؟

لامپ روشن کنید نه‌شمع !

از : دکتر محمد رضا صالحی کرمانی

سیمای‌عملی مردم مسلمان را نباید ملاك وميزان شناخت مذهب دانست . زیرا بسیار اتفاق می‌افتد که‌در این‌سیما، چین‌وشکنهای زشت کننده‌ای‌وجوددارد که واقعیت مذهب از آن بی اطلاع است .

چرا بعضی از مردم در برابر مذهب چهره منفی گرفته و نسبت به آن اظهار بی مهری می کنند ؟ جواب‌این سئوال را باید در همین مورد بخصوص جستجو کرد .

این عده مذهب را ازپشت‌عینك‌اعمال و کردار مردم شناخته‌اند ، می بینند کـه پاره‌ای از اعمال پایه منطقی و معقول ندارد و چون چنین‌است نسبت به مذهب بی‌اعتناء و دلسرد می شوند .

مثلا آنها می بینند که مردم بنام مذهب دخیل بستقاخانه می بندند ، وآنگاه با گریه وزاری،شبکه‌های آهی‌وبانقره‌ای سقاخانه رادر دست گرفته واظهارحاجت می کنند .

آنان این منظره رامی‌بینند و نمی‌توانند بفهمند که چه رابطه‌ای بین نیاز های آدمی و سقاخانه می تواند وجود داشته باشد .اگر این شخصی که بایك‌حالت مذهبی‌روبستقاخانه نهاده‌است‌ورفع گرفتاری رااز خدا می خواهد ،دیگر چرا ایـن وسیله غیر معقول را واسطه بین خود و خدا قرارداده است ، و اگر مـذهب چنین‌دستوری داده است که باید آن مذهب‌را نیز مذهبی غیر معقول و غیرسالم دانست .

وباز هم آنها در سوئی دیگرمردم‌مذهبی رامی بینند که بنام مذهب ودر مراکـز مذهبی‌ودر برابر چشم مذهبیون ، دسته شمعی بدست گرفته و آن را بنام نذر ونیاز روشن می کنند .

دود شمع فضارا آلوده می کند ، و نیز ساختمان را که معمولا ساختمانی‌مذهبی ونفیس است دود زده و سیاه میکند. آنها فکر می کنند که چرا این شخص دست به چنین عملی میزند ؟چرا در عصر برق ، شمع روشن می کند ، چه رابطه معقولی می تواندبین‌آرزوهای انسان وروشن کردن شمع وجود داشته باشد که این شخص بنام یك عمل مذهبی‌حاجات ونیاز های خودرا ازطریـق روشن کردن شمع می طلبد .

واگر مذهب چنین‌دستوری به اوداده باشد که باز هم باید گفت ، چنیـن مذهبی شایسته پیروی و ستایش نیست .

متاسفانه عده‌ای از مردم که‌ازواقعیت های مذهبی بی‌اطلاعند ،دین رادرچهارچوب این‌امور زندانی کرده‌اند ، وهمین برنامه های غیر معقول‌را ، ترجمان مذهبو روشنگرواقعیت دین می دانند .

وبا این ترتیب است که عده‌ای از مردم که‌راه شناخت مذهب را اعمال مردم باصطلاح مذهبی قرارداده‌اند نسبت به مذهب بی‌اعتنا شده و از آن روگردان می شوند .

بدنیست که عقیده واقعی اسلام‌را درباره همین‌دو مسئله فوق بدانیم ،تا متوجه‌شویم که چه فاصله دور ودرازی بین واقعیت مذهب و اعمال مردم باصطلاح‌مذهبی‌وجود دارد .

اسلام می گوید:«لیس‌الانسان‌الاماسعی» آدمی جزدر پرتو سعی و کوشش بچیزی نرسد .

راه وصول به هدفها و حاجتها سعی و کوشش است باید زمینه های طبیعی را فراهم کرد و بااتکاءبخدا قدم درراه سعی وعمل گذارد تابه نتیجه مطلوب رسید . باید انجام هرچیزی رااز خدا خواست‌ولی این‌نه‌به‌آن معنا است که زمینه‌های‌طبیعی نادیده گرفته شود ،پروردگار خود برای هر چیزی علتی‌وبرای رسیدن بهر هدفی راهی قراردادهاست ، و همین‌علل وهمین راهها قوانین و نوامیس الهی‌را در جهان خلقت تشکیل‌می دهند .

برای‌تامین آذوقه زندگی ،باید ازراه کشاورزی واردشدونیزخدامرض‌راشفامی‌ـ بخشد ولی فیض شفا رادر نوك قلم اطبای دانشمند قرارداده است ،همانطور که‌آنوقه رادردل زمین قرار داده‌است.

بگذریم که این خود بحثی مفصل و داستانی دقیق دارد واما در مورد مسئله دوم ، باید گفت که در روزگاران‌گذشته وهمچنین در این عصر مراکز مذهبی جهان از قبیل مسجد ، مدرسه و مزارهای بزرگ‌دین ، بابودجه مردم اداره می‌شده است . وپیدا است که یکی ازنیازمندی های مراکز مسئله روشنائی است .و از نظر منطق مذهب تاسیس‌واداره‌این‌مراکز بزرك و مقدس تربیتی ، ثوابی جمیل و اجری جزیل دارد ، کسی که روشنائی مسجد ویا مدرسه ویایك مرکز مذهبی راتامین کند ، به ثوابی بزرك نائل‌خواهد شد .

مبلغین دین‌درگذشته این نکته را به مردم تذکر می دادندودر نتیجه مردم هم برای نیل به ثواب نذر می کردند که با شمع یك‌مرکز مذهبی را روشن کنند . واین‌در عصر شمع مطلبی بود درست و معقول .

ولی‌جامعه ومردم چون روح و اساس بیانات مبلغ مذهبی‌را درك نکـرده‌بودند، همچنان باشمع جلو آمدند و لذا حتی در عصر برق هم می خواهندفضیلت‌مذهبی خودرا در پرتو شمع تامین کنند ،درصورتی که امروز باید برای‌تامین مسئله‌روشنائی، مثلا لامپ نذر کرد نه شمع .

این‌دو مسئله بعنوان مثال ذکر شد و گرنه شواهد اسف‌بارونمونه‌های‌تاثرانگیز درسیمای عملی مردم بسیار مشاهـده میشود ، می توان این نمونه‌هارادراخلاق، درروشهای اجتماعی ،در مسائل اقتصادی وبالاخره در کلیه شئون مشاهده کرد .

ولی مطلب حساس اینست که نبایـد آنهارا به حساب مذهب آورد ، بلکـه برای شناخت صحیح مذهب به علماء و دانشمندان بصیر و مطلع مذهبی مراجعه کرد .

وآیا تاکنون چنین مراجعه کرده‌اید ؟

تحقیقی در ادبیات شفاهی قشقائی

اینک که عمر تمام‌شده بگذار بوسه‌ای به‌پیشانیت نثار کنم

یحیی رحیمی

ایل قشقائی در حال کوچ

درباره قشقائیها و آداب ورسوم آنها تاکنون مطالب زیادی درمطبوعات نوشته شده و حتی عکسهائی ازآنهابچاپ رسیده ولی متاسفانه درباره زبان و ادبیات ، بویژه ادبیات شفاهی آنها، آنطور که باید و شاید اطلاعات لازم به مردم داده نشده‌است .

برای اینکه به‌مفهوم ادبیات این مردم پی ببریم بایدابتدا زبان آنها را مورد بررسی قراردادو اصالت آنرا در نظر گرفت ، بدون هیچ‌اغراقی بادر نظر گرفتن پذیرش لغات بیگانه چه در زبان فارسی و چه کلیه لهجه های محلی ایران تنها لهجه ایرانی که اصالت خود را حفظ کرده است زبان ترکی اصیل قشقائیهای ایران است .

اشعاری که بیش از همه در ادبیات‌شفاهی قشقائیها رواج دارد آواز های لالائی است :

لالا لالا سینا ـ (لالائیش می‌کنم بخوابرود)
آشی قورام پایلاسینا ـ (آشش رادر کاسه‌اش‌میگذارم)
پایلاسی مرمرداشیدور ـ (کاسه‌اش‌از سنگ مرمر ساخته شده) .
دایبسی خان‌یولداشیدور ـ(ودائیش رفیق رئیس ایل‌است)

افسانه ها و داستانها

داستانهای قشقائیهای ایران بیشتر همان داستانهای حماسی و عشقی است که عاشق های آذربایجان در قهوه‌خانه هاو محافل روستانشین باساز و آوازهای محلی می‌خوانند مانند حماسه شورانگیز «کوراوغلی» و «اصلی وکرم» و «عاشق غریب» و «شاه صنم» و «حیدربیگ» و غیره که با مختصر تغییراتی میخوانند . اما افسانه‌های قشقائیهابیشتر در محور گریز ازشهر وتمدن دور میزند که معروف ترین آنها افسانه گل‌اندام است.

متل ها

قشقائیها نیزمانند اکثر هموطنان مادارای متلهای زیادی هستند. دراینجا برای اختصارکلام قسمتی از کوتاهترین‌آنها ذکر می شود . ضمناهموطنان ترکما بایدتوجه داشته‌باشند که دو کلمه‌مشابه ترکی چه‌بسا در زبان قشقائی معنی دیگری دارد

گچ‌قرمگچ ـ (بدوبدو)
من گلدیم سن گچ ـ (من‌آمدم توبدو)
داغلارا داشلارا ـ (بکوه ها وسنگها)
مس‌مس لوکلره ـ (به مست ترین شترهای نر)
یگن یگین آدلارا ـ (به چابک‌ترین اسبها)

چیستانها

یکی از بهترین سرگرمی های سالم قشقائیها در ایام فراغت بازگوکردن چیستانها است و اغلب‌شرط بندیهای مفصلی براه می‌اندازند .

اوندور گنجه گونوز گدر یورولماز دگورمندیر ؟ «سو»
ترجمه
آن چیست که شب و روز راه میرود و خسته‌نمیشود بگو چیست ؟ «آب»
اوندور گنجه گوندوریئیر دویمور
دگورم ندیر ؟
ترجمه: آن چیست که‌شب و روز میخورد و سیرنمیشود جواب : دریا

مفهوم شعردر ادبیات‌شفاهی قشقائیها

شعر به‌تمام‌معنی و به مفهوم واقعی‌اش در زندگی روزمره قشقائیها وجود دارد .در شادیهاو ناشادیها ، تنهائیها چادر-نشینی ها و کوچ کردن ها .قشقائیها استعداد بسیاری برای یادگیری اشعار دارند .

شعرهائی‌که باتمام سادگیشان برمغز هستند و بدل می‌نشینند ، شعرهائی که هیچ نشانی از سراینده آنها در دست نیست ، مثل ادبیات شفاهی سایر هموطنان ما .

دامنه شعر قشقائیهاوبویژه شعرهائی که سینه‌به سینه تکرار میشوند بقدری وسیع است که در این مختصر نمی‌گنجد ودر اینجا باتوجه به محتوی این اشعار شفاهی را به چند قسمت‌تقسیم می‌نمائیم :

شعرهائی کەمضمون آنها در مورد ائمه اطهار است:
ترجمه : من یکصدو بیست وچهار بیغامبر را آوازدادم
آنها که مرتضی علی رهبر تمامشان است
علی‌که دوست را تحقیر نکرده می‌خواند
هیهات که تمامشان از جهان رفتند...

. . . . . .

اشعاریکه برای رهائی از لحظات تنهائی زمزمه میشوند.
این‌اشعار غالبا مضامین ناثر انگیزی دارند و برای هر نیز درست کرده‌اند .

اشعار عاشقانه‌که آنها را بیشتر دختران و پسران‌جوان قشقائی برای همدیگرمیخوانند.

در میان اشعار عاشقانه چیزی که فراوان یافت میشود همان صفای قشقائیهاست ، شورانگیزند ولو بیان ناکامیهای عاشقانه نیز باشند اشعارشان مملو ازاحساس است و شور :

تک اوغولام یان‌یوخوم ـ(جوانی بی‌یارویاورم)
غوری جانام جان یوخوم ـ(درخشکسالی جانی‌برایم‌نمانده)
قنجه قیزین قوینوندا ـ (تودختری بسان غنچه گل‌هستی)
اولدورسلرقان یوخوم ـ (که مرگ در آغوشت ارزشی ندارد)

دوبیتی های محلی قشقائی ها را «مهنی» می‌گویند که درواقع قالب هاو همچنین محتویاتی شبیه بایاتیلار آذربایجانی دارند و هر قشقائی بر حسب‌ذوق وعلاقه چند مهنی بلد بوده و بعنوان شاهد کلام می‌خواند :

سودا بالیخ یان‌گدر ـ (ماهی در آب به بهلو میرود)
کسمه باغریم قان‌گدر ـ (واز قلبم خون میچکد)
اونین دندرقوی‌اویم ـ (اینک که عمر تمامشده)
اجل گلیب جان گدر ـ (بگذاربوسه‌ای به‌پیشانیت‌نثارکنم)

اوج ادبیات شفاهی قشقائیها

شاهکار های اشعار شفاهی‌قشقائیها در باره کوچ است. از ییلاق‌به قشلاق و برعکس . که صفوف حرکت آنها آدمی‌را بەژرفاندیشه می‌برد.

داغلار داشلاردان گشد یخ ـ(از کوهها و سنگهاگذشتیم)
سرین سولار دان ایشدیخ ـ (از آبهای‌گوارای چشمه ها خوردیم)
بیزسوروخ چولاری ـ (دشتها وواحه هارا پرسیدیم)
سوولشمودوخ آیری دوشدیخ ـ (وعاشقانه‌جدا افتادیم)

جمعیت شیروخورشید سرخ ایران

برای خدمت در واحد های درمانی این جمعیت در شهرستانها احتیاج باستخدام تعدادی متخصص جراحی ، زنان ، بیهوشی ، چشم ، پزشکی و پزشك عمومی ، ماما ، تکنیسین آزمایشگاه و تکنیسین بیهوشی‌دارد‌داوطلبان می توانند برای کسب اطلاعات بیشتر در مورد محل خدمت و شرایط استخدام باداره امور بیمارستانهای جمعیت واقع در خیابان سیمتری ، روبروی ستاد ژاندارمری کل کوچه ساسان ، شماره ۱۲ مراجعه فرمایند.
۱ـ۲۱۴۹۲

گمشده

داریوش‌شیری فرزندجمشید ۱۴ ساله مدت ۳ ماه است از منزل خارج و دیگر بازنگشته هر کس اطلاعی از نامبرده دارد خواهشمند است تهران‌صندوق پستی ۳۴۰۶ یا تلفن ۹۷۲۰۱۴ دانشگاه آریامهر هوشنگشیری خبر دهد .
آ ـ ۲۹۶۹۵

تصحیح آگهی

امضای آگهی ۲۸۰۷۵ برخلاف متن آگهی (شرکت سهامی آبادی قاسم آباد نیمسیف) غلط چاپ‌شده بود که بدینوسیله تصحیح‌میشود.

آشنائی با برندگان جوایز بزرك بلیطهای اعانه ملی سری ۱۰۹۷

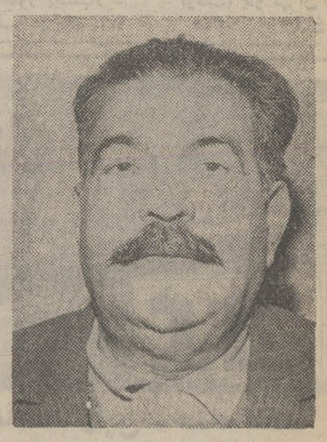

آقای کاظم تیموری
برنده یکی از جوایز ۱۰ هزار تومانی و پیکان پر از اسکناس

قهرمان‌شانس

آقای کاظم تیموری درجه‌دار بازنشسته ارتش، که در کوچه تیموری ، چهارراه سپه غربی ، خیابان خوش (تهران) سکونت دارد ، هفته گذشته علاوه بر تصاحب یکی ازجوایز ۱۰هزار تومانی بلیطهای اعانه ملی ، قهرمان شانس شد و یک پیکان پر از اسکناس تحویل گرفت .
قهرمان شانس بلیطهای اعانه ملی سری ۱۰۹۷ میگفت :
ـ هرهفته ۷ بلیط بشانس اعضای خانواده‌ام میخرم . هفته گذشته استثنائا ۸ بلیط خریدم و همان بلیط اضافی برنده ۱۰ هزار تومان شد و سپس درقرعه‌کشی قهرمان شانس، پیکان پراز اسکناس را نصیب م. ساخت .

Bank Bimeh Bazarganan

مزایای حساب پس انداز بانك بیمهٔ بازرگانان

شما وقتی در بانك بیمه بازرگانان حساب پس انداز بازکنید

تا ۵ برابر موجودی پس انداز خود، برای هریك از مصارف زیر، طبق آئین‌نامه بانك ، وام فوری میگیرید :

۱. خرید خانه
۲. عروسی
۳. توسعه کسب و کار
۴. خرید اتومبیل
۵. تحصیلات
۶. خرید شب عید
۷. مسافرت
۸. خرید تلفن
۹. هزینه های اتفاقی
۱۰. امور کشاورزی
۱۱. امور صنعتی

شما وقتی در بانك بیمه بازرگانان حساب پس انداز بازکنید

از یك خانه مدرن با کلیه وسایل و اثاث و یکدستگاه اتومبیل آخرین مدل، جایزه اختصاصی بانك بیمه بازرگانان، استفاده می کنید.

شما وقتی در بانك بیمه بازرگانان حساب پس انداز بازکنید

در هر بانك دیگری برنده جایزه اول شوید، بخودی خود و بدون قرعه کشی در بانك بیمه بازرگانان نیز برنده میشوید و ازدرخت اسکناس، ۱۰ دقیقه تمام برای خود اسکناس می چینید.

همچنین، وقتی اعضای خانوادهٔ شما در بانك بیمه بازرگانان حساب پس انداز باز کنند، هر کدام در بانك دیگری برنده جایزه اول شوند، کلیه افراد خانواده شما که در بانك بیمه بازرگانان حساب پس انداز دارند، بدون استثناء و دسته جمعی میتوانند ده دقیقه تمام از درخت اسکناس، برای خود اسکناس بچینند.

شما در هر بانکی حساب پس انداز دارید،
یك حساب پس انداز هم در بانك بیمه بازرگانان بازکنید

کارگران جواهرساز اتحادیه دارند، ولی تأمین ندارند

از : فردوس قربانی

طلای شمش بجای پلاتین

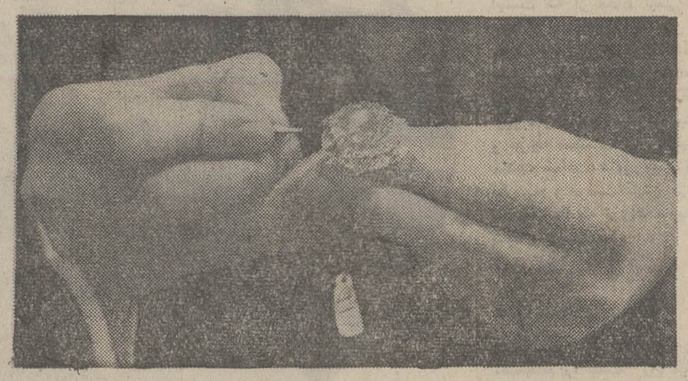

در تهران ۲۸۰۰ کارگر جواهر ساز در کارگاههای مختلف مشغول بکار هستند که با اینکه اتحادیه دارند و هریك ماهانه پنجاه ریال حق عضویت می پردازند،ازمزایای بیمه های اجتماعی بهره‌مند نیستندوخودوهمسر وفرزندانشان هنگام بروز بیماری برای درمان و بستری شدن ، به بیمارستان ها مراجعه میکنند و چون قادر به پرداخت هزینه گزاف بیمارستانهای خصوصی نیستند در نگرانی بسر میبرند .

*** بیمه نیستیم ...**

برای بررسی وضع کارگران جواهر ساز ، با چندتن از آنان تماس گرفتیم و گفتگو کردیم . دراین گفتگوها، علیرضا افشاری جوان ۲۵ ساله که یك کارگر ماهر جواهرساز است گفت :

ما اتحادیه داریم و هر ماه ۵۰ ریال هم حق عضویت می پردازیم ولی تاکنون کوچکترین اقدامی برای بیمه کردن ما کارگران جواهرساز بعمل نیامده است .مااصولا هیچ اشنائی بوضع قانون کار نداریم و تابحال از طرف وزارت کار و سازمان بیمه های‌اجتماعی‌بمامراجعه نکرده‌اند تابه وضع قانون کار آشنائی حاصل کرده باشیم .

*** سفته ۵ماهه**

همین کارگر ،در مورد دستمزد خود وهمکارانش گفت :

ـجواهر فروش های تهران برای ساختن انگشتری‌و نصب نگین‌های گرانقیمت ازقبیل زمرد ،الماس ،برلیان بما مراجعه میکنند و در قبال ساختن یك انگشتری فقط مبلغ یکصد تومان دستمزد میدهند ، آنهم طی یك سفته ۵ماهه ،که‌چون ما احتیاج به پول داریم مجبور میشویم ان رابه افراد پولدار بدهیم و پس‌از کسر یك سوم مبلغ‌سفته، وجه‌آنرا دریافت کنیم . وضع ۲۸۰۰نفر کارگر جواهرسازو مرصع کار ،از جهت کارو دریافت دستمزد ، بهمدیگرشبیه است .

این کارگر افزود :

ـحاصل دسترنج ما را جواهر فروش ها میبرند واگر یك کارگر در مقابل‌انجام کارخود پافشاری کند و پول بیشتری بخواهد ،جواهر فروش میگوید : ما دستگاه انگشتری سازی از خارج ازکشور وارد کرده‌ایم وبااین دستگاه ساختن انگشتری برای ما بمراتب ارزان‌تر تمام میشود .

البته عده‌ای از جواهر فروش های تهران وشهرستانها از این‌نوع دستگاه‌های جواهر سازی از کارخانجات خارجی خریداری کرده‌اند و بدین‌ترتیب کاردستی صنعتگران ایرانی روبه انحطاط میرود .

*** طلای ماشینی**

کارگری که سرگرم کار گذاشتن نگین برروی انگشتری بود در مورد جواهرات ساخت این دستگاهها،پس از اشاره به طلای ماشینی گفت :

ـاین نوع طلا را اگر براندازه گیری بیاورند، خرد میشود چون مانند شیشه است. در حالیکه طلائی که بدست کارگران ایرانی ساخته‌میشود از شمش خالص‌است و مثقالی ۵۵ تومان‌است، وحال آنکه طلای ماشینی مثقالی ۳۰ تومان است .

*** حقه جواهر فروشان**

کارگر دیگری گفت :

برخی از جواهر فروشان طلا شمش را در اختیار کارگران جواهرساز میگذارند و از انها میخواهند که با ماده‌ای بنام«پلادتیوم» طلای‌شمش راسفید کنند. این‌طلای سفید را جواهر فروشان بجای «پلاتین» به مشتریها قالب میکنند . پس از مدتی که مشتری پی به‌حقه جواهر فروش برد انگشتری را برای استرداد می‌آورد که‌با کسر صدی‌ده

هموطن مان باما اینگونه رفتار میکنند ؟ کارگران جواهر ساز و مرصع کاربه اندازه‌ای کارشان ظریف است که بعد از چهل سال قدرت بینائی آنها کم میشود و باید با عینك نمره شش بکار ادامه دهند. تازه کارگر جواهرساز ایرانی پس از این‌مدت کارکردن و زحمت کشیدن بعلت نداشتن پشتوانه ،با وضع‌رقت‌انگیزی روبرو می شود . وزارت کار باید به پیروی‌ازاوامر شاهنشاه به‌وضع ۲۸۰۰ نفر کارگران جواهرساز که‌هریك دارای چندسر عائله هستند رسیدگی کند وباایجاد سندیکا و اتحادیه ، آنان را از مزایای‌بیمه های اجتماعی بهره‌مند سازد . زیرا اگر یکی از ماوافراد خانواده‌مان بیمار شود از کار وزندگی می افتیم ، و چون پولی نداریم که‌شبی صدتومان پول تخت به بیمارستان‌های خصوصی بپردازیم ، ازاین بیمارستان دولتی ، به آن بیمارستان پاس داده میشویم .

کارگر جواهرساز پس از روزها وساعتها تلاش ، انگشتری را برای عروس شما آماده میکند

به‌فروشنده پس بدهد. جواهر فروش از پس‌گرفتن جنس خودداری میکند و گناه رابه گردن کارگر جواهرسازمی اندازد و میگوید من پلاتین داده‌ام و کارگر تقلب کرده و بدین‌ترتیب مارا بدنام میکنند و در نتیجه مردم از جواهر فروش و کارگر جواهرساز سلب اعتماد میکنند .

*** وضع اتحادیه ها ...**

کارگر جواهرساز دیگری بنام مهدی افشاری‌گفت:

ـما چون محلی برای اتحادیه نداریم که کارگران هرهفته یاهرماه یکبار بدورهم جمع شویم از حال‌یکدیگر آگاه نیستیم . کارگران بازار ازحال کارگران لاله‌زار و استانبول و کارگران لاله‌زار از وضع همکاران خود در بازار بی اطلاع هستند .از طرف دیگر استادکار های‌جواهر ساز کارگران یکدیگر را «قر» میزنند و با پرداخت روزی یك‌یا دوتومان اضافه دستمزد ، آنها را بکار میگمارند . علت این امر نداشتن اتحادیه است . از اتحادیه فقط مایك کارت عضویت داریم‌وپرداخت ماهانه ۵۰ ریال حق‌عضویت، همین و بس !

*** روزی ۳۰۰تومان دستمزد**

ـ از نظر صنعت جواهر سازی ، کار دستی کارگر ایرانی در دنیا بی نظیر است .در آلمان به یك کارگر جواهر ساز ایرانی روزی ۳۰۰ تومان دستمزد میدهند تادر هفته یك قالب انگشتری بسازد . چرا جواهرفروش های

بمابگوئید چه کنیم؟

کارگاه کوچك ما چندی پیش تعطیل شد . صاحب کار می گوید ورشکست شده است . ولی ما نمی توانیم این را باور کنیم . چند ماه حقوق طلبکاریم که صاحب کارگاه از پرداخت آن شانه خالی می کند ، از طرفی نمی دانیم تکلیف باز خرید سابقه کارما و دریافت مزایای قانونیمان چه میشود ؟ . در اینمورد ما راراهنمائی کنید .

از طرف ۱۳ نفر کارگران کارگاه فوق‌الذکر علی اصغر ندیمی

پاسخ

قانون کار در اینمورد پیش بینی لازم را کرده است . براساس این پیش‌بینی صاحب کارگاه شما ، حتی اگر واقعا ورشکست شده باشد می‌باید حقوق شما را بپردازد ، قانون حتی پرداخت دستمزد معوقه شما را از دیوان معوقه کارفرمایان واجب تر قلمداد کرده است . به ماده ۲۴ قانون کارتوجه فرمائید :

«مزد کارگران در عداد دیون ممتازه کارفرمابوده و باید قبل از سایر قروض، حتی دیون مالیاتی «تامین وپرداخت‌شود. در مقابل دیون کارگر نمیتوان‌پیش‌ازیك چهارم مزد او را توقیف کرد . همچنین کارگر نمی تواند بیش از یك‌چهارم‌مزد خود را بابت هرگونه بدهی حواله نماید. مگر در مورد بدهی راجع بخریداجناس ضروری زندگی که از شرکت‌های‌تعاونی خریداری نموده باشد.»

نفقه و کسوه «واجب النفقه کارگر از قاعده فوق مستثنی‌بوده وتابع مقررات قانون مدنی می باشد »

همانطور که ملاحظه نمودید ، ماده ۲۴ قانون‌نه‌تنها تکلیف شماوهمکارانتان را صریحا بیان کرده ، بلکه در سایر زمینه های مربوط به حقوق و دستمزد کارگر ، نیز راه‌حل ارائه داده است. بنابراین شما و همکارانتان اگردرتهران ساکن هستید و به اداره کار تهران واقع در خیابان تخت جمشید و اگر در شهرستان مقیم هستید به اداره کار محل مراجعه کنید و از مسئولین‌مربوطه بخواهید حقوق شما را از کارفرمابگیرند وبخودتان بدهند .

مسکن، دستمزد، تبعیض: گله کارگران شرکت واحد

کارگران شرکت واحد دریکی از اجتماعات صنفی خود . این‌قبیل اجتماعات معمولا در تعمیرگاه ها و توقف‌گاه های شرکت واحد تشکیل می‌شود .

اغلب کارگران شرکت‌واحد اتوبوسرانی اعم از رانندگان ، کمك رانندگان و بلیط فروش ها از تبعیضاتی که در آن شرکت حکمفرما است شکایت دارندومعتقدندتا «نورچشمهائی» که با حقوق گزاف باستخدام شرکت درآمده‌اند و ازدسترنج آنها سوءاستفاده‌میکنندبرکنار نشوند وضع آنهابهبود نخواهد یافت .

نداشتن مسکن و پرداخت نصف دستمزد برای کرایه‌خانه مشکل‌بزرگی‌است که‌کارگران این واحد بزرك را رنج می ـ دهد .

وعده مسکن

یکی از کارگران شرکت واحدمیگفت:اکثریت کارگران بعلت نداشتن مسکن سخت در مضیقه هستند و ناگزیرند در حدود نصف دستمزد خودرابابت کرایه خانه بپردازند .

شرکت واحد اتوبوسرانی۱۵ سال است که بما وعده‌دادن مسکن میدهد ولی هنوز دراین زمینه هیچ اقدام جدی انجام نگرفته است‌و تعدادی‌خانه‌هم‌که در زمان تصدی یکی ازمدیران عامل‌اسبق ساخته‌شدبه‌عده‌ای‌از نورچشمی ها واگذار گردید .

در مورد افزایش دستمزدنیز مدتها است‌مذاکراتی درجریان است . فعلا صدی ده به‌دستمزد ما اضافه کرده‌اندووعده‌داده‌اند که بعد ها دستمزد ها را بطور اساسی ترمیم کنند .

تبعیض

یك راننده قدیمی شرکت واحد می گفت . من که در اغلب‌خطوط اتوبوسرانی‌شرکت کار کرده‌ام‌می‌بینم که‌رانندگان ۵۰ـ۶۰ ساله‌ای هنوز در پشت فرمان اتوبوسها کار میکنند ولی جوانانی که‌تازه‌وارد شرکت شده‌اند و تصدیق رانندگی‌پایه ۲ همگانی‌از آموزشگاه‌شرکت گرفته‌اند بسرپرستی تعمیرگاه سیار گمارده شده‌اند . در حالیکه یك صدم اطلاعات فنی رانندگان پنجاه ساله را ندارند .

وضع بیمه و بهداشت

از چند تن از کارگران‌شرکت واحد در باره بیمه و بهداشت آنها سئوال شد عموما ازوضع بیمه اظهار رضایت میکردند .

نور چشمی ها

یکی از این افراد می گفت: علت عدم رضایت رانندگان و کمك رانندگان اینست که ۸ ساعت کار طاقت فرسا میکنند و دسترنج آنها با پرداخت‌حقوق های گزاف به اشخاص بی ـ اطلاع حیف و میل میشود .

اینها که حقوق بگیرهستند هر کدام حداقل ۱۲۰۰ تومان و حداکثر ۳ هزار تومان‌بعنوان سربازرس ، بازرس و رئیس بخش حقوق دریافت میدارند ، مثلادرخط کم‌اهمیت« کمتارگاه» که دارای‌چهار دستگاه‌اتوبوس است ، یك رئیس خط ، یك معاون خط ، چهار کنترل ،یك بازرس بکار گمارده شده‌اند .

دریافتهای‌این‌عده است که‌امور مالی شرکت واحد را به صورت ناهنجاری درآورده است و مانع می شود که حقوق کارگران شرکت واحد بمیزان دلخواه و متناسبی ترمیم شود .

رانندگان بیکار

راننده دیگری گفت :

ـ در هر منطقه از مناطق چهارگانه شرکت واحد ،صبح و بعد از ظهر در حدود ۲۰۰ راننده و کمك راننده بدون اتوبوس هستند که برانندگان «تعرفه سفید» معروفند . این عده صبحها تا ساعت ۹ و بعد از ظهر ها تا ساعت ۶ در منطقه ، بیکار ایستاده‌اند . در این ساعات رئیس امور حرکت منطقه آنها رآ به خطوط‌اعزام میدارد تا جای رانندگانی را که مدت ۸ ساعت کار آنها تمام نشده است بگیرند،و چند مسیر کار کنند تا تعرفه‌شان مهر بخوردو حقوق داشته‌باشند از سوئی در تعرفه رانندگان و کمك رانندگان اولیه اتوبوس ها که ٤ تا ٥ ساعت کار کرده‌اند و اتوبوسها را به‌این رانندگان بیکار تحویل‌داده‌اند قید میشود تا آخر وقت حاضر بوده‌اند .

عده‌ای دیگر از رانندگان و کمك رانندگان نیز «راست راست »راه می روند و به نام شب کار و مامور تصادفات حقوق میگیرند . اینها نیز از جمله عواملی است که وضع مالی شرکت واحد را نامساعد کرده است‌وموجب شده‌علیرغم افزایش دستمزد ها طی سالهای اخیر ، حقوق کارگران زحمت کش شرکت واحد ، جز یك مورد افزایش ده درصدی، ثابت بماند .

کارگران با حقوق خود آشناشوید

عده‌ای از کارگران‌هوشمند وصاحب علاقه بوسیله تلفن ونامه از ما خواسته‌اند درباره نحوه تشکیل یك سندیکا و راههای قانونی آن‌توضیحاتی بدهیم و روشن کنیم آیافقط صنوف خاصی‌از کارگران‌می توانند سندیکا تشکیل دهند یا اینکه همه کارگران‌مجاز به تشکیل سندیکا هستند!

برای روشن شدن ذهن‌آن گروه از کارگران که از سندیکا و نقش آن در بهبود وضع کارگران آگاهی کمی دارند ، از این شماره‌بتدریج مطالبی‌درباره‌چگونگی‌تشکیل یك سندیکا انواع سندیکا ، شرایط عضویت در سندیکا، حوزه عمل و فعالیت‌سندیکاو نقش آن در بهبود وضع و احقاق حقوق کارگران و کارفرمایان و ... درج می‌کنیم .

تعریف سندیکا

قانون کار ایران سندیکا راچنین تعریف می کند :

«سندیکا سازمانی‌است‌که بمنظور حفظ منافع حرفه‌ای‌و بهبودوضع اقتصادی‌واجتماعی بوسیله کارگران یك‌حرفه ویا یك کارگاه ـ کارفرمایان یك حرفه و یا یك صنعت و همچنین صاحبان مشاغل آزاد تشکیل می شود . ائتلاف‌چند سندیکا تشکیل یك اتحادیه و ائتلاف چند اتحادیه‌تشکیل یك کنفدراسیون را می ـ دهد» .

با این تعریف ، روشن می شود تمام کارگران ، در هر حرفه و دسته‌ای که هستند می توانند سندیکا تشکیل دهند ، کارگران مشاغل آزاد و غیر کارگاهی نیز از چنین حقی برخوردارند،ومثلا کارگران آرایشگاهها ، کارگران طباخی ها ، کارگران حمام و .... نیز مجاز به تشکیل سندیکا هستند . قانون حتی به کارفرمایان اجازه داده تا برای بهبود شرایط کار خود و حفظ منافع مشترکشان سندیکا تاسیس کنند . به عبارت روشنتر ، قانون‌اجتماع کارگر یا کارفرما را برای تامین هرچه بیشتر منافعشان مجاز دانسته و حتی تشویق کرده است .

تنها مانع قانونی این است که اجازه نمی دهد کارگران چند صنف یا کارفرمایان چند صنف یا کارگران و کارفرمایان در یك سندیکا جمع شوند که این منع‌نیز معقول و بجاست . زیرامنافع ومسائل‌مثلا کارگران کفاش با منافع و مسائل کارگران آرایشگر یکسان نیست و بهمین جهت تجمع آنها در یك سندیکای واحد نمی‌تواند ثمربخش باشد.همچنین است‌وضع‌و موقع کارگران باکارفرمایان که‌بهیچوجه‌با یکدیگر اشتراك منافع‌ندارند واجتماعشان در یك‌سندیکا نه تنها ثمربخش نیست،بلکه ای‌بسا که به زیان طبقه کارگر هم تمام می‌شود .

چه باید کرد ؟

حال این سئوال مطرح است که کارگران یك صنف یا یك کارگاه برای تشکیل یك سندیکا چه باید بکنند ؟ برای تاسیس یك سندیکای صنفی، گروهی از افراد آن صنف باید به عنوان هیئت موسس گرد هم آیند و پس از تبادل نظر پیرامون خط مشی و هدف سندیکا ، طی اطلاعیه‌ای از سایر افراد صنف خود«البته تاآنجا که ممکن است»برای تشکیل مجمع عمومی دعوت بعمل آورند . مثلا ده پانزده نفر از کارگران آرایشگاه های رضائیه گرد هم جمع می شوند و قصدشان تاسیس سندیکائی متشکل از همه کارگران آرایشگاه های رضائیه است . آنها بایدپس از آنکه به توافق رسیدندبه وسیله ارسال دعوت‌نامه یا درج در روزنامه محل ، لااقل اکثریت کارگران‌آرایشگاه هارا از نیت خود آگاه کنند وآنها را به محلی که برای تشکیل نخستین مجمع‌عمومی درنظر گرفته‌اند باذکرساعت روز تشکیل مجمع فرا خوانند .

این بحث دنباله دارد .

وزارت فرهنگ وهنر

بوجود دو نفر مهندس الکترونیك جهت انجام وظیفه تاسیسات سمعی و بصری میدان شهباد آریامهر در تهران و نوروصدای تخت‌جمشید در شیراز با شرایط ذیل احتیاج دارد .

دارا بودن دانشنامه مهندسی و دفترچه پایان خدمت و آشنائی کامل بزبان انگلیسی .

داوطلبان میتوانند فرم ذیل راتکمیل نموده و از ساعت ۸تا ۱۰ صبح روز شنبه ۵۰ر۱۰ر۲۵ باداره کارگزینی وزارت فرهنگ و هنر واقع در میدان بهارستان ـ خیابان کمال‌الملك مراجعه نمایند . م‌الف ۱۳۳۵۱

نام‌و نام‌خانوادگی	مدرك تحصیلی
وضع خدمت وظیفه	تاریخ تولد
داوطلب شغل	شماره تلفن
نشانی کامل پستی	

وزارت جنك

آگهی مناقصه شماره ۲ ـ ۱۴ر۱۰ر۵۰

نیروی دریائی شاهنشاهی ۱۹ قلم چوب مورد نیاز خود را که مشخصات‌و میزان آنها برابر صورت های پیوست شرایط آگهی‌می‌باشد از طریق آگهی مناقصه خریداری می‌نماید . پیشنهاد دهندگان می‌توانند با مراجعه به دفتر تدارکات فنی نیروی دریائی شاهنشاهی واقع‌در چهارراه قصر و ملاحظه و مشخصات اجناس و دریافت برگ شرایط و مشخصات معاملهو نمونه پیمان پیشنهاد خود را طبق مفاد مندرج در شرایط معامله تنظیم و تا ساعت ۹۰۰ روز ۵۰ر۱۱ر۵ به‌دفتر تدارکات فنی نیروی دریائی شاهنشاهی تسلیم نمایند .

نیروی دریائی شاهنشاهی

آ ـ ۷۲۳۱۴

بامداد سه‌شنبه ۱۴ دیماه جاری ، اولین‌پرواز خط جدید هواپیمائی ملی ایران از فرودگاه بین‌المللی‌آبادان به اروپا صورت گرفت . این پرواز که از طریق آتن به فرانکفورت و لندن انجام شد، در فرودگاه آتن‌مورد استقبال سفیر شاهنشاه آریامهر و کارمندان سفارت شاهنشاهی ایران و مقامات هواپیمائی کشوری و شخصیت های مختلف قرار گرفت .

این عکس گوشه‌ای از مراسم استقبال از اولین پرواز «هما» درفرودگاه «هلینکن» آتن رانشان میدهد.

تبریکات

جناب آقای رزاقی

انتصاب بجا و شایسته جنابعالی را بسمت مدیر کل‌حقوقی وزارت کشور از صمیم قلب تبریك میگویم . احمدی نژاد

آ ـ ۷۲۲۳۸

آقای طهماسبی مدیر باشگاه تاج مسجد سلیمان

موفقیت تحسین انگیز فوتبالیست های جوان و نیرومند آن باشگاه در کادر مسابقات قهرمانی باشگاه های ایران و پیروزی برتیم پرسپولیس تهران ، نشان واقعی زحمات و کوششهای‌سرکار و زحمات همه فوتبالیست های تاج مسجد سلیمان میباشد .

این پیروزی باعث شادی و غرور همه علاقمندان صمیمی فوتبال گردید و از صمیم قلب بشما تبریك میگوئیم .

امیر درافشان ـ قاسم الوندپور ـ کریم خسروی ـ محسن آزادگان ـ شابور رستمی ـ حبیب‌الله کریمی . آ ـ ۲۹۸۰۱

درود به‌نام آوران و افتخار آفرینان باشگاه تاج مسجد سلیمان

پیروزی درخشان و قابل تحسین فوتبالیست های فداکارو لایق باشگاه تاج مسجد سلیمان را برنامداران پرسپولیس تبریك گفته، صمیمی ترین درود خالصانه دوستداران فوتبال را بحضور یکایك بازیکنان عزیز تاج مسجد سلیمان تقدیم میداریم

ناهید جهانشاه ـ شکوفه‌امید ـ فریدون امید ـ نادر ارجمند ـ مصطفی قائمی.

آ ـ ۲۹۸۰۱

فوتبالیست های‌غرورآفرین تاج مسجد سلیمان

پیروزی بزرگ شما را برتیم پرسپولیس تهران تبریك عرض نموده . ضمن سپاس درخشندگی و فروغ خیره کننده همه‌شما بزرگان فوتبال ، موفقیت های بیشتری را برای جوانان برومند باشگاه تاج مسجد سلیمان آرزو مینمائیم .

مهندس فیروزی ـ مهندس کامیاب ـ مهندس غیوری ـ دکتر فروزان .

آ ـ ۲۹۸۰۱

سرکار سرهنگ امیر حسن شجاعی

ارتقاء درجه آن جناب را صمیمانه تبریك گفته موفقیت سرکار را در راه خدمت‌به میهن و شاهنشاه آریامهر رهبرخردمند ملت ایران از درگاه ایزد متعال مسئلت داریم .

کاشان ـ فرامرز قدرتی و بانو

آ ـ ۷۲۳۶۶

یك بررسی جالب درباره مردان ایرانی و اتومبیلهایشان

اتومبیل، عشق من؟

بله ، کاملا ممکن است که‌قلب یك‌مرد ایرانی‌درگروی عشق‌هر یك از این اتومبیل هاباشد.

بسیارند کسانی که به اشیاء سخت دل می‌بندند، ولی دلبستگی به اتومبیل از نوع دیگریست . این دلبستگی گاه در خانواده ها ایجاد اختلاف می کند :

خانمی با عصبانیت در دادگستری علت تقاضای طلاقش را برایم شرح میداد و میگفت :

«واقعا جانم به لب رسیده ، شوهر من ، کارمند معمولی یک وزارتخانه است ، خدا میداند با چه بدبختی توانستیم یکفولکس‌واگن بخریم ، بعد از مدتی کوتاه شوهرم ماشین را فروخت و با هزار قرض و بدبختی یک ماشین بزرگ امریکائی بسیار شیک خرید باور کنید من واو از صبح تاشب جان کندیم که اقساط ماشین را بپردازیم ولی اتومبیل شوهرم‌رقیب من شده است . او تمام پولش را خرج ماشین میکند . شیشه‌هایش را رنگی کرده ، ده جور چراغ رویش گذاشته ..نمی دانیدچه می کشم ، اگر آنقدر که‌او به‌ماشینش میرسد بمن و بچه ها میرسیددیگر هیچ غصه‌ای نداشتم . من همه فکرهایم را کرده‌ام ، جدا میخواهم طلاق بگیرم ....»

خانم جوان دیگری که‌چشمانش پر از اشك بود ، درد دل میکرد که :

« باور کردنی نیست، اماشوهر من یک تکه آهن را بر من ترجیح میدهد ، اگرماشینش‌یک خطبردارد سراسیمه اداره و کارش را رها میکند که برود تعمیرگاه، اما من اگر ده روز مریض باشم دلش‌نمی خواهد مرا ببیک دکتر ببرد ...»

طبق‌یک محاسبه تقریبی ۸۰درصد مردان نوعی محبت جدی نسبت‌به اتومبیلشان پیدامی کنند چنانکه‌گاه بسختی راضی میشوند آنرا عوض کنند ، یا همیشه از ماشین هائی که داشته‌اند ، حتی اگر از مدلهاو کارخانه‌های معروف و خوب هم نبوده باشد ، باز بانوعی تفاخر و تمجید از آنها سخن میگویند .

آقائی که ۱۷ سالست ماشین دارد و از جوانی صاحب ماشین بوده است ، می‌گوید :

« وقتی آدم زن نداشته باشد، ماشین تقریباهمه زندگی اوست . چون تمام لذایذ بجرد را بوسیله آن میچشد ، ماشین مرکز مخفی می گوید :

«.. بله حق باشماست، اتومبیلم خیلی برایم عزیز است و خیلی‌به آن میرسم . البته علت عمده‌اش اینست که از لحاظ ایمنی ناچار باید به اتومبیل رسید چون جان خودم و عزیزانم بسته به‌آنست، ولی همین عزیزان توی خانه وقتی اوقاتم را تلخ میکنند ، فقط بیک چیز فکر میکنم: سوار ماشینم‌بشوم و هرچه ممکنست دور شوم. توی ماشینم ساعت هامیتوانم بنشینم و فکر کنم و فرصت گوش کردن به موسیقی را که توی‌خانه پیدا نمی شود ، بدست آورم ..»

استفاده دیگر اتومبیل

این آقا میگوید، همیشه‌مهمترین تصمیماتم را پشت رل میگیرم و معتقدم که در موقع رانندگی‌بیشتر وبهتر از هروقت‌دیگر میتوانم فکر کنم . اما خیال نکنیدحواسم پرت میشود ، نه چون در طول ۲۶سال که ماشین داشته‌ام هرگز تصادف نکرده‌ام . »

در خانه دوستی که می دانستم از رفتار شوهرش با اتومبیلش همیشه حرص میخورد ، موضوع را مطرح میکنم ، شوهر دوستم می گوید :

«بدون اتومبیل توی این شهر برای من زندگی جدا مشکل است، وسیله بسیار ضروری است .»

ساعت ۷ صبح

همه جورش را دیده بودم، جز این جورش را که صبح زمستانی، آنهم ساعت ۷ صبح ، بی جهت یک راننده‌تاکسی«هرهر» و «کرکر» خنده را سربدهد.

هاج‌وواج پرسیدم: چه شده که بدعنقی سنتی را به خنده و شادی بدل کرده‌ای؟ خندید و انگار کسی که بدنبال مخاطب پرحوصله می گردد، گفت:

ـ ازکار مردم‌خنده‌ام گرفته‌است، دیشب‌ساعت۱بعد ازنصف‌شب،عازم خانه شدم. نزدیکی های فروشگاه فردوسی جوان ۳۲ـ۳۳ ساله لاغر اندامی ، دست بلند کرد و گفت : نارمک چون منزلم درهمان حوالی است، سوارش کردم و راه افتادم، اول خیابان اسلامبول ، سیگار فروشی است که معمولا تا صبح کاسبی میکند، به مسافر نیمه‌شبم که معلوم بود بیشتر از حد معمول بابطری عرق ور رفته ولول بود ، گفتم: اجازه میدهید یک سیگار بخرم؟ سری تکان داد و گفت: بفرمائید.. آمدم، سیگار خریدم و برگشتم، ولی باتعجب دیدم که مسافر کذائی نیست. فکر کردم . چون کمی معطل شده‌ام طرف رفته است دخلم را نگاه کردم دیدم،نه، بحمدالله سرقتی واقع نشده است، گازی دادم و بخانه رفتم و تاکسی را در حیاط‌خانه‌پارك کردم و بعد هم خوابیدم، صبح زود هم طبق معمول بلند شدم،تاکسی را روشن کردم هنوز چند قدمی از خانه دور نشده بودم که صدای‌سرفه‌ای از عقب ماشین شنیدم با تعجب برگشتم دیدم... بله.. مسافردیشبی از خواب خوش برخاسته و دارد از راهروی کم عرض صندلی عقب بالا می‌آید.مدتی بروبر همدیگر را نگاه کردیم وبعد زدیم زیر خنده گفتم: بنظر من قضیه کمی هم «گریه» دارد، گفت: شاید، ولی من به آن قسمتش میخندم که اگر مسمومیت های اخیر نبود، طرف چه‌میکرد؟.

ساعت ۱ بعدازظهر

از طرف‌مقام‌وزارت بخشنامه‌ای صادر شده بود که کارمندان نباید تاآخرین لحظه وقت اداری میزکار را ترك کنند. مستخدم آمده بود خدمت مدیرکل که: قربان ، بخشنامه‌ها، پلی‌کپی شده، اجازه می‌دهید آنرا توزیع کنم؟ مدیر کل خنده‌ای کرد و گفت: نه. بگذار برای دو روز دیگر، چون امروز و فردا سرساعت ۱۱ من خارج از اداره کار دارم.

خنده مستخدم را که دیدم‌طاقت نیاوردم و پکی زدم زیر خنده.

از صبح تا حالا

یک خاطره

ملاقات سیدضیاءالدین طباطبائی با لنین

دوسال و چهار ماه از مرگ سید ضیاءالدین طباطبائی میگذرد. سید ضیاء یکی از جنجالی‌ترین روزنامه نگاران معاصر بود. وی مدتها روزنامه «رعد» را منتشر میکرد و در ۳۰ سالگی‌به نخست وزیری رسید. جالب است بدانید که سید ضیاء هنوز هم رکورددار است و هیچ نخست وزیری در ایران از او جوانتر نبوده‌است.

سید ضیاءالدین طباطبائی در سالهای آخر عمردر سعادت‌آباد بسر میبرد و به کارکشت وزرع مشغول بود.

وی معمولا از دوستان خود با انواع غذاهائی که با یونجه درست میشد پذیرائی میکرد . معروفترین غذاهائی که بایونجه بدستور سید ضیاء درست‌میشد عبارت بود از خورش یونجه ، کوکویونجه ، شربت یونجه و یونجه پلو.

از وقایع مهم زندگی سید ضیاء جریان ملاقات او بالنین است . در سال ۱۹۱۷ سید ضیاء الدین پیش از آنکه به نخست وزیری برسد بعنوان نماینده عالی ایران به مسکو رفت تا نظر دولت ایران رادر شناسائی حکومت انقلابی لنین باو ابلاغ کند.

سید ضیاءالدین طباطبائی یزدی‌بود و اصرار عجیبی‌داشت که حتما کلمه «یزدی» بدنبال طباطبائی اضافه شود . یکی‌از دوستانش‌میگوید : مرحوم سید ضیاء آنچنان علاقه‌ای به یزد ، وهمشهریانش داشت که چند سال پیش وقتی مسجد یزدیها در تهران ساخته شد یکروز سید ضیاء به مسجد آمد ودر برابرچشمان‌بهت‌زده‌همشهریانش وارد گلدسته شد و باصدای بلند به «اذان» گوئی پرداخت.

تلایه‌های یك نابینای

تحصیل کرده :

آقای رضا سحبان : برگزاری هفته و چهله برای نابینایان فقط این خاصیت را دارد که انهارااز جامعه جدا میکند.

اجتماع، مانابینایان رااز خودمیراند

من چون بودا نمی اندیشم، که آنقدر در اندیشه های خود غرق‌شدکه دنیائیها را فراموش کرد و نه‌چون‌مانی که ارژنگ را تقدیم شاه ساسانی کرد. پیام آوری محمد را می پسندم که از برده شروع کرد نه همچون زرتشت رسالت خویش را بیاری طبقات عالی آغازید. چرا با من مصاحبه میکنید؟ بامن که نتوانستم درس بخوانم و درجه لیسانس بدست آورم؟ با آنهائی به‌صحبت بنشینید که از غم نادیدن دنیاء شب وروز سیاه را به اشک پیوند زده‌اند و اندوه ترحم و کمبود دنیائی ها تمامی توان آنهارا برباد داده است.

باآقای رضاسحبان در خانه‌اش به گفتگو نشسته‌ام و خواهر مهربانش هر لحظه مشغول پذیرائی است. آقای سحبان ۲۷ ساله است و دانشکده علوم‌الهی را سه سال پیش به پایان رساند. میگوید:

« برای نابینایان هفته‌وچهله گرفتن چه‌چیزی را ثابت میکند؟ اگربخیال بزرگداشت آنهاست چیزی جزاشتباه نیست، چرا این سد غیرلازم را با اینکار ها مستحکمتر می کنید. مصاحبه رادیوئی و مطبوعاتی و غیره بانابینایان، مرز بینا و نابینا را مشخصتر می کند. میخواهم بگویم، قضایای بینائی‌ونابینائی در کشور ما عینا مسئله سفید و سیاه در امریکا شده‌است.»

آقای سحبان دوره دبیرستان رادر یکی از مدرسه های عادی تهران خوانده است. زحمت بسیار کشیده اما امروز که خود، دبیر دبیرستان رضا پهلوی است و شاگردان بسیاری از برکت محبت و صمیمیت او دنیای خودرا روشن و شاد میسازند، معتقد است که:

« جدا کردن مدارس نابینایان، مدرسه را چون زندانی میکند که هرلحظه چوب عجزنابجا را برفرق شاگرد میکوبد و وادارش میکند که بزودی تفاوتهاراحس کند. در حالیکه درمدارس عادی وسیله ضبط صوت و تفاهم معلم و همکلاسیها، براحتی میتوان درس خواند . بعلاوه میتوان‌کتابهای درسی‌رابخط بریل نوشت ودراختیار دانش آموزان قرارداد. بایترتیب بطرز معجزه‌آسایی تفاوتها از میان برمیخیزندو دیگر یک نابینا خودرا « عاجز» حس نمی ـ کند.»

آقای سحبان، راست میگوید، امروز دیگر نقص جسمانی بهیچ روی نقص نیست ، وسایل بسیاری وجود دارد که این نقائص را جبران میکند.بعلاوه حواس‌دیگر سخت بیاری میشتابند وضعف دیگر را تلافی میکنند.

نابینایان را می‌رانند

دراتاقی که ما نشسته‌ایم دو قفسه بزرگ کتاب است ، پر از کتابهای عربی و فارسی. بزحمت تیتر کتابهای عربی را میخوانم وازآقای سحبان میپرسم: همه این کتابها را خوانده‌اید؟ باخوشروئی جواب‌میدهد: «بله، اغلب آنها کتاب های درسی دانشکده هستند، خوانده‌ام وامتحان هم داده‌ام» و این سئوال برزبانم می خشکد که، حتما خیلی مشکل بود..

آقای سحبان به پدران و مادران نابخردی‌که فرزند ناقص‌العضو خودرا حمایت بسیار میکنند، آنچنان که هرگز توانائیهای خودرا نتواند بشناسد، یابعکس چنان طردش می کنند که بکلی توانائیهای خودرا از دست میدهد، حمله میکند و با اندوه بسیار برایم شرح میدهد که روزی یکی از شاگردان دختر مدرسه آمد پیش او وگریان نالیدکه:خواهرم میگوید اگرمن با او باشم‌جائی نخواهد رفت. خواهر و پدر و مادرم از بودن بامن شرم دارند.

جهل بسیاری از پدران و مادران باعث نقص عضو فرزندانشان میشود ، عجبا . که هیچکس قدرت تحمل جنایت یا اشتباه‌و یا حمایت خودرا ندارد.

از آقای سحبان‌راجع‌به وضع شغلی نابینایان میپرسم. باخنده‌ای سراپا تبسخر میگوید:

« چه‌کوشش بیجائی است که میخواهندنابینایان همه در یکجا کار کنند. من معتقدم که نابینایان باید دراجتماع باشند، اگر آنها نتوانندوظایفشان رادرحد انتظار انجام دهند، اجتماع خود بخود آنها را خواهد راند تادیگر چه‌لزومی دارد که مثلا رئیس استخدام فلان اداره بجرم نابینائی، شایستگیها و مهارتهای‌مارانادیده بگیرد. بگذارید بگوییم. که کار شکنی و عدم توجه واقعی درکار ما بسیار است. برای نابینا در ایران کارنیست. دختر یاپسر نابینا وقتی با اجتماع روبرومیشود، نقص عضو خودرا ناچار هراحظه بیاد می‌آورد. وآیا صحیح است؟»

در بسیاری از کشور های دنیا، در بزرگترین ودقیقترین مراکز علمی و هنری، نابینایان یا دیگر کسانیکه نقائصی دارند با هوش سرشار وقلب امیدوار از عهده ظریفترین و مهمترین کار ها برمی‌آیند . کار باشمارگر های الکترونیکی، تنظیم‌دستگاههای‌دقیق‌علمی‌وتحقیقاتی و غیره...»

نابینائی غم بزرگی نیست، رودکی را بخاطر آوریم، ابونواس وابوالعلاء مصری را ، و بیاد آوریم که رودکی معتقد است که: بروز نیک کسان هیچ‌غم مخور زنهار ـ بساکسان که بروز تو آرزومندند.

آقای سحبان، شعرهم میگوید، کتاب«چکیده احساس» از اوست و «شراره های دل» را زیر چاپ دارد.

روزهای جمعه

VANAK HOTEL
درهتل ونک
ناهار چلوکباب مخصوص
رزرو میز ۴ـ۶۲۴۵۵۱

ازامشب در سینماهای
بولوار ـ کسری
ودرایوین سینما ونک
زنی یکه و تنها ، اسیر در جنگال وحشت زندانی دریك خانه دورافتاده و در معرض خطر مرگ . . . مرگی که یك قاتل مرموز برای اجرای آن نقشه عجیبی طرح کرده‌بود
برای اولین مرتبه
کارول بیکر . هایکل کریگ در فیلم
درته استخر
سینما سکوپ و رنگی

باشرکت : مارینا مالفاتی . پیتر استیفن
نمایش در درایوین‌سینما ونك بزبان‌فارسی وانگلیسی در یك زمان
سانسها ۱۵ر۵ـ ۱۵ر۷ـ ۱۵ـر۹ بعد ازظهر

ازامروز صبح در
مولن روژ ـ دیانا
مهتاب ـ کریستال ـ اسکار
خشن‌ترین چهره سینمای عصر حاضر، مردیکه دختر و پسر، پیروجوان دوستدار او هستند دریك وسترن داغ، داغ ، داغ ، داغ !
چارلز برونسون
مردی که از آنسوی دشتها آمد

GUNS of DIABLO
رنگی مترو کالر
سوزان اولیور کورت راسل
محصول : مترو گلدوین مایر MGM

ازفردا صبح درگروه
سانترال مترو پل گلدن سیتی رویال
چیچو و فرانکو
۲ سانتریکون
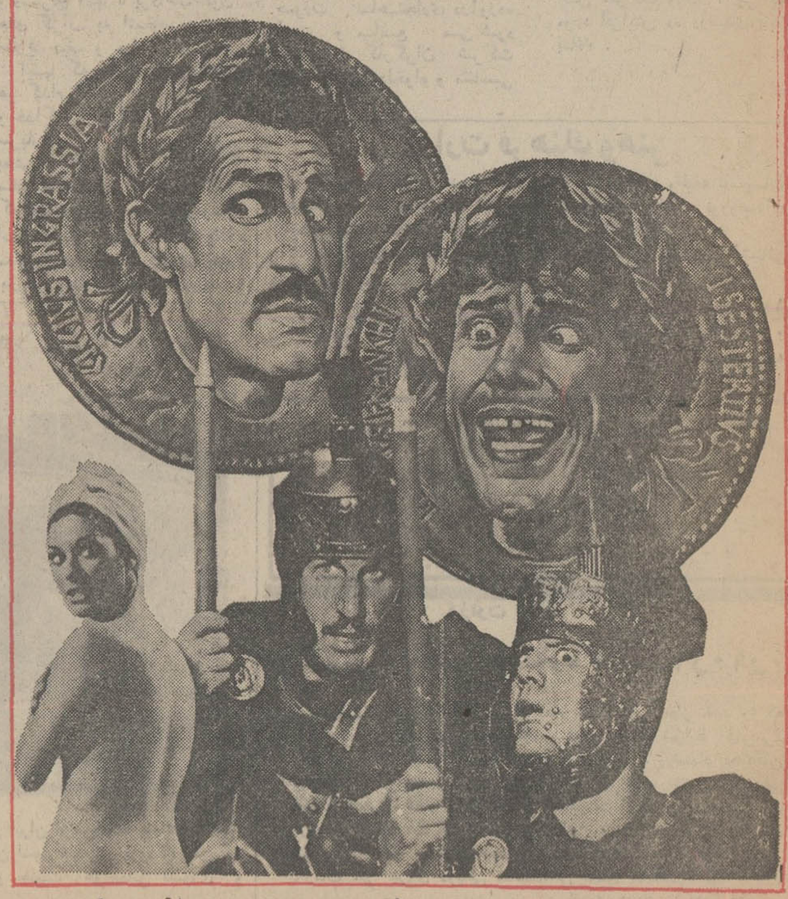
پخش از سازمان سینمائی پیام

مسابقات والیبال جوانان «جام دنیای ورزش»

دخانیات، بیژن و جوانان تاج سه‌تیم برگزیده از جمع فینالیستها

شب گذشته تیم بیژن با شکست ۰ـ۲ افسر بدنبال دخانیات راهی مرحله نهائی مسابقات شد

شب گذشته در دنباله مسابقات والیبال قهرمانی جوانان پایتخت «جام دنیای ورزش» مسابقات منطقه دوم در سالن فرح با انجام آخرین دیدار بین تیم های بیژن و افسر پایان یافت و تیم بیژن باشکست ۰ـ۲ تیم افسر بعنوان یکی از دو تیم این منطقه راهی مرحله نهائی بازی ها شد.

تیم برگزیده دیگر این منطقه تیم دخانیات است.

در مسابقات دیشب تیم خوب بیژن توانست با نتیجه ۱۴ـ۱۶ و ۱۰ـ۱۵ افسر را مغلوب کند.

مسابقات والیبال جام دنیای ورزش از روز چهارشنبه هفته گذشته در سه گروه جداگانه و در سه منطقه مختلف آغاز شده وتا کنون بجز منطقه فرح ، در منطقه شهباز نیز مسابقات رو به پایان است .

تاج قهرمان منطقه شهباز

چون تا کنون تیم جوانان تاج بعنوان یکی از تیم های منتخب این گروه راهی دور نهائی مسابقات شده است و تیم دوم نیز بعداز مسابقات باقیمانده بین سه تیم آزمایش ، جوانان برق و امیر کبیر شناخته خواهدشد.

در منطقه فرح که مسابقات آن دیشب پایان یافت جمعا ۱۳ تیم حضور داشتند که مسابقات را بطور دوحذفی دنبال کردند و تیم دخانیات بدون شکست صاحب عنوان قهرمانی این منطقه شد .

در حالیکه دو تیم بیژن و افسر هریك بایك شکست برای تصاحب مقام دوم این گروه دیشب در برابر هم قرار گرفتند که بیژن ۰ـ۲ به پیروزی رسید.

مسابقه دیشب دو تیم بیژن و افسر یکی از پرهیجان ترین مسابقات این منطقه بود. درگیم نخست تیم بیژن با برتری تمام ۱۰ـ۱۵ از حریف پیشی گرفت و برنده شد .

در گیم دوم بازیکنان افسر تلاش بیشتری داشتند وحتی در راه کسب نتیجه مساوی ۱ـ۱ تاپوئن ۹ـ۱۴ از حریف جلو بودند . اما این یك امتیاز هرگز بدست نیامد و بازیکنان بیژن باتلاش فراوان و درخشش کم‌نظیر ۷ امتیاز پیاپی بدست آوردند و ۱۴ـ۱۶ گیم دوم را هم بردند.

بازیکنان دو تیم بیژن و افسر در مسابقه دیشب از این قرار بودند :

بیژن : حسن خدابنده ، محمد رضا فکوری ، عبدالعلی کلانتری ، حمیدشفاهی، امیرحشمت‌سیحون، مهدی جعفرزاده، عباس‌قصرآبادی رضا پورهاشم ، عباس مقدم ، حجت پهلوان، سید کمال‌سیدعلی.

افسر : صادق یاوری ، حبیب طالبی ، حسن شاکری ، داود تهرانی، فرهمند دبیرچی، منوچهر خلیلزاده ، خسرو صدوقی، رضا احمدی ، ناصر فرهادی .

نتایج مسابقات منطقه فرح :

امیدسینا با شهریار تاج بسود شهریارتاج ، دخانیات با شهریار تاج برنده دخانیات ، شهرام با سالار برنده شهرام ، افسر با آذر برنده افسر ، معین با ایزد مهرآباد برنده‌معین ، هماباشهریار کرج برنده شهریار کرج ، هما با شهر آراء برنده هما ، معین با بیژن برنده بیژن ، شهرام باافسر برنده افسر ، دخانیات با افسر برنده دخانیات ، بیژن با هما برنده بیژن ، سالار با آذر برنده سالار ، امیدسینا با سالار برنده سالار ، ایزد مهرآباد با شهریار کرج برنده ایزد مهرآباد برنده سالار ، با ایزد مهرآباد برنده سالار ، شهریارتاج با شهرام برنده‌شهریار تاج ، معین با شهرآراء برنده معین ، شهریارتاج با معین برنده شهریارتاج ، سالار با شهریار تاج برنده سالار ، هما با افسر برنده افسر ، سالار با افسر برنده‌افسر، دخانیات بابیژن برنده دخانیات.

تیم بیژن دیشب با شکست ۰ـ۲ تیم افسر راهی دور نهائی مسابقات والیبال جام دنیای ورزش شد . تیم بیژن در کنار تیم دخانیات اکنون برگزیدگان مرحله مقدماتی این مسابقات درمنطقه فرح میباشند .

کوهنوردان ایرانی کلیمانجارو را فتح کردند

بعد از ظهر دیروز آقای امین‌نیا سرپرست گروه ۵ نفره کوهنوردان ایران که برای فتح «کلیمانجارو» به قاره سیاه سفر کرده بودند گزارش داد که کوهنوردان ایران با موفقیت کلیمانجارو را فتح کرده‌اند و پس از اجرای برنامه پیش‌بینی شده به نایروبی مرکز کنیا بازگشته‌اند .

این گروه در راه صعود به کلیمانجارو به قله کنیا نیز صعود کرده بودند . افراد گروه عبارتند ازاصغر امین‌نیا سرپرست ـ ناصر رستمی ـ مهدی مکری ـ حبیب جهانکار

بنفع ایرانیان رانده شده ازعراق

جمعه ۲۴ دیماه پرسپولیس و بقیه تیم‌ملی فوتبال دیدار میکنند

اولین مسابقه بزرگ فوتبال که به ابتکار سرویس ورزشی موسسه اطلاعات با برنامه‌تنظیمی فدراسیون فوتبال ایران و همکاری صمیمانه باشگاه پرسپولیس و فوتبالیستهای تیم ملی بسود ایرانیان رانده شده از عراق قراراست برگزار گردد ساعت ٤ بعد از ظهر جمعه آینده ۲۴ دیماه انجام خواهد شد .

فدراسیون فوتبال ایران امروز اطلاع داد که جمعه ۲۴ دیماه قبل از انجام مسابقه تیمهای پرسپولیس و بقیه بازیکنان ملی که کلیه فوتبالیستها باعلاقمندی و اشتیاق فراوان برای انجام آن آماده‌اند ، تیمهای الفبوب ملی جوانان نیز دیداری برگزار خواهند کرد .

مسابقه بزرگ تیم پرسپولیس و بقیه افراد تیم ملی ساعت ٤ بعد از ظهر جمعه ۲۴ دیماه در استادیوم امجدیه برگزار خواهد شد و قیمت‌بلیطها ۲۰۰ ریال ـ ۱۰۰ ریال و ۳۰ ریال تعیین شده است .

سرویس‌ورزشی موسسه‌اطلاعات لازم‌میداند‌از همگامی‌و همکاری دستگاه‌ورزش، فدراسیون‌فوتبال و کلیه فوتبالیستهای کشوردر انجام این مسابقه سپاسگزاری نماید .

آگهی مجمع عمومی عادی وفوق‌العاده

شرکت سهامی خاص بیمارستان و زایشگاه پاسارگاد

بدینوسیله از سهامداران محترم دعوت میشود که در ساعت ۸ بعدازظهر روز پنجشنبه هفتم بهمن ماه ۱۳۵۰ در محل‌شرکت خیابان شمیران نرسیده به چهارراه تخت‌جمشید روبروی خیابان آمل حضور بهمرسانند .

دستور جلسه :

۱ـ تبدیل شرکت از سهامی بسهامی خاص
۲ـ تغییر اساسنامه
۳ـ انتخاب اعضاء اصلی و علی‌البدل هیئت مدیره
٤ـ انتخاب بازرسان و بازرسان علی‌البدل
۵ـ تصویب و تائید عملیات هیئت‌مدیره سابق
٦ـ تصویب و تائید مصوبات مجامع مورخ ۵۰٫۳٫۳۰ و ۵۰٫۷٫۷

مدیر عامل بیمارستان و زایشگاه پاسارگاد
آ ـ ۷۲٤۳۲ دکتر اردشیر غفاری

کمك اتاق بازرگانی و صنایع‌ومعادن تهران به رانده‌شدگان ازعراق

آقای علی‌اکبر محلوجی‌رئیس اتاق بازرگانی و صنایع‌ومعادن تهران ، در جلسه فوق‌العاده عصردیروز نمایندگان اتاق بازرگانی وصنایع‌ومعادن‌تهران، ضمن ابراز تنفرشدید جامعه بازرگانان و مدیران صنایع و معادن پایتخت از رفتارخشونت آمیزو غیرانسانی حکومت بعثی عراق نسبت به ایرانیان رانده شده‌اظهار داشت ، بازرگانان و مدیران صنایع که همواره‌در امور خیریش قدم بوده‌اند ،این بار نیزدست فتوت از آستین بیرون‌آورده ، بابلند نظری‌هر چه بیشتر به یاری برادران و خواهران ایرانی مجاورین بقاع متبرکه خواهند شتافت و با اقداماتی که به منظور جذب نیرو های انسانی این عده از هموطنان بعمل خواهدآمد به زندگانی آنان سروسامانی داده خواهدشد وعملا نقش دشمنان ایران نقش برآب خواهدشد. دراین جلسه علاوه بر کمك های‌فوری که نمایندگان اتاق و موسسات مربوطه تاکنون نموده‌اند از طرف اتاق‌بازرگانی وصنایع‌و معادن تهران نیزمبلغ دویست هزارریال برای کمك به هموطنان رانده شده از عراق پرداخت شد. ضمنا کارمندان اتاق تهران نیز معادل یکروز حقوق‌خود را برای این منظور تخصیص دادند.

پس‌ازاتمام موفقیت آمیز دوره های تافل‌ترم پائیزاینك

مؤسسه‌زبانهای‌خارجی

افتتاح دوره‌های تافل امتحانات مارس ۱۹۷۲ را که در تمام‌ساعات‌دایر است‌باطلاع دانشجویان عازم آمریکا و کانادا میرساند

نحوه تدریس: لابراتوار ـ کلاس ـ تکلیف‌آزاد

۲۵ نوار تستی ـ فیلمهای آموزشی و انحصاری امتحان تافل تحت نظر اساتید متخصص ایرانی و خارجی در این رشته سری کامل پلی‌کپی های گرامری ـ اصطلاحات ـ لغات

تنها شرط پذیرش دانشجو برای دوره های فوق ، گذرانیدن تست ورودی این موسسه است که مورد تائید ممتحنین رسمی تافل مقیم ایران میباشد .

خیابان شاه ـ ساختمان آلومینیوم ـ طبقه پنجم

تلفن ٦٦۰۸۲۹ ٦٦۰٦۷۸

خبرهای کشور

وزیر خارجه :

ایران از آزادی کشتیرانی درخلیج فارس جلوگیری نمیکند

عباس خلعتبری وزیر خارجه‌در مصاحبه‌ای بانمایندگان‌مطبوعات وخبرگزاری های بین‌المللی که اینك در تهران بسر میبرند‌فاش ساخت که ایران از دولت عراق خواسته است بازگشت ایرانیان مقیم عراق را طبق یك برنامه منظم و مطابق باموازین انسانی انجام دهد .

خلعتبری گفت‌وی‌این مسئله‌را با سفیر سویس در تهران که دولت متبوع وی مسئولیت حفظ منافع‌ایران‌در عراق راعهده‌دار است‌درمیان گذاشت .

وزیر خارجه در این‌مصاحبه که قسمت‌هائی از آن در روزنامه نیویورك تایمز انتشار یافته پیرامون هدف های ایران در خلیج فارس ، مسئله جزایر و مناسبات با عراق به تفصیل‌سخن گفت وخاطرنشان ساخت‌ایران هیچگاه از موقعیت استراتژیکی خود برای جلوگیری از آزادی کشتیرانی در خلیج‌فارس‌استفاده نخواهد جست .

وزیر خارجه دراین فرصت اتهامات عراق‌را مبنی بر« توسعه طلبی ایران» رد کردو تاکیدنمود ایران هیچگونه ادعائی از لحاظ قلمرو در خلیج‌فارس ندارد و اعمال حاکمیت ایران در جزایر تنب پیش‌از آنکه انگیزه نظامی داشته باشد،دلایل‌تاریخی‌وروانی داشته .خلعتبری توضیح داد که اشغال این جزایر از ۸۳ سال پیش‌بوسیله‌انگلیس‌همواره مورد اعتراض ایران بوده است.

امکانات ایران

وزیر خارجه‌برای‌نمایندگان مطبوعات خارجی دلیل اورد چنانچه ایران قصد دیگری جز حفظ‌صلح‌وتامین‌آزادی کشتیرانی در خلیج فارس دنبال می کرد ، بابهره‌مندی از یکهزار کیلومتر ساحل شمالی خلیج فارس‌و پنج جزیره‌دیگر در دهانه تنگه‌هرمز وپایگاههای هوائی و دریائی در دهانه خلیج فارس به همه امکانات دستیابی داشت و با این‌امکانات آگرما می‌خواستیم می توانستیم خلیج فارس را ببندیم . »

اخراج ایرانیان

وزیرخارجه در پاسخ پرسش های خبرنگاران پیرامون اخراج ایرانیان مقیم عراق گفت دولت عراق‌هردلیلی‌برای‌اخراج‌ایرانیان داشته‌باشد ، ایران نحوه رفتار غیرانسانی ان دولت‌را باایرانیان محکوم‌می‌کند . خلعتبری گفت ایران قصددندارد این موضوع رادر شورای‌امنیت سازمان ملل مطرح کند زیرا خطری متوجه وضع این منطقه نیست ولی از کمیسیون حقوق بشر سازمان ملل‌خواسته مسئله رادر دستور مذاکرات جلسه بعدی خود قرار دهد .

خلعتبری افزود که بین ۲۵۰ تا ۳۰۰ هزار ایرانی در عراق زندگی می کنند که بیشترافراد مذهبی هستند که‌به‌زیارت‌اماکن مقدسه رفته و تصمیم گرفته‌اند بقیه عمرخودرا در آنجابگذرانند.

وزیرخارجه گفت‌پس‌ازاقدام‌ایران دراستقراروا‌حد های نظامی در جزایر ،اخراج‌ایرانیان‌پردامنه‌تر شدا‌ما ارتباط دادن مسئله‌اخراج ایرانیان با موضوع‌جزایر مربوط به حدسیات است .

مناسبات با پاکستان

خلعتبری دراین مصاحبه به مناسبات ایران و پاکستان نیز اشاره کرد و گفت‌ایران‌در یك سال گذشته کوشش‌های‌دوستانه فراوانی برای کمك به حل مسالمت‌آمیز اختلافات هند و پاکستان بعمل آورده و سفر شاهنشاه به پاکستان به منظور آشنائی‌با نظریات دولت جدید پاکستان صورت گرفت . نیویورك‌تایمز که مصاحبه خلعتبری را به تفصیل‌چاپ کرده اظهار عقیده نمود سفر همایونی به پاکستان به منزله فرونشستن بحران روابط ایران و عراق تلقی شده‌است .

یک خط دیگر هوائی بخطوط‌هوائی بین‌المللی هماافزوده‌شد

باگشایش خط هوائی آبادان ـ اروپا قدم مؤثر دیگری درتوسعه جهانگردی و پیوندهای اجتماعی وتجاری برداشته شده است

بامداد سه‌شنبه ۱۴ دیماه‌جاری، اولین پرواز برقراری خط‌مستقیم هوائی هواپیمائی ملی‌ایران ،بین خوزستان واروپای غربی‌ازطریق «آتن» طی مراسمی درفرودگاه بین‌المللی آبادان با حضور استاندار خوزستان و مقامات دولتی‌و محلی این‌استان ، بنام نامی شاهنشاه آریامهر ، انجام شد.

دراین مراسم ، تیمسارسپهبد علی محمد خادمی مدیر عامل «هما» بمناسبت افتتاح وبرقراری این خط واهمیت اقتصادی و اجتماعی مترتب بر آن ،سخنانی مبسوط ایراد کرد.

تیمسار خادمی ، بامقدمه‌ای ضمن‌اعلام‌یکی‌دیگر از برنامه های‌مفید«هما»وبیان‌اینکه ارزش وقت در تحولات سریع‌امروزی ایران بالاتر از طلاست ،اظهار داشت : اصلی‌است‌درهواپیمائی ملی‌ایران که هرگز سخن از کاری که انجام نشده ،نمیرودو از ارقام وآماری که اطمینان بخش نباشند یاد نمی شود و بنابراین ، تحقق این برنامه ، یعنی انجام پروازی که اینك‌از فرودگاه بین‌المللی آبادان به آتن‌و از آنجا به مقصد اروپا صورت می گیرد یکی‌ازشواهد این معنی‌است و بدین‌مناسبت دراین محل اجتماع کرده‌ایم.

این‌اجتماع ، نظیر سایر اجتماعات‌گوناگونی که دراغلب نقاط کشور وسیع ومترقی ما برای اجرای برنامه های نوین توسعه اقتصادی ، کشاورزی ، فرهنگی ودیگر پیشرفت های روزافزون اجتماعی صورت می‌گیرد ، از یکطرف‌ناظر بر تحقق آرمانی دیرینه است‌و از طرف دیگرشاهد تداوم و پیوستگی تحولات وترقیات پیاپی و چشمگیری که‌همواره‌نصیب‌ملت حق شناس‌ایران میشود .

خوزستان ، یعنی‌این استان وسیع‌وسرزمین‌زرخیزوپربرکتی که‌روزگاری چند خفته و عقیم مانده بود ، دراین دهه طلائی، به یمن انقلاب ثمربخش و سازنده شاه‌ومردم ، حیات‌وجانی تازه گرفته وچنان احیاءو زنده‌و فعال گشته‌است که توجه همه جانبه‌ای را به خودمعطوف‌داشته است.

موقع‌درخشان وشرایط مساعد حال و آینده خوزستان ، چه‌از لحاظ بسط صنایع‌و کارخانجات وچه از نظر توسعه منابع‌طبیعی (اعم از منابع سطح‌الارضی و تحت‌الارضی)وبالاخره بسبب فعالیت های وسیع و همه‌جانبه‌ی تولیدی‌و اقتصادی ، ضرورت برخورداری از وجودو توسعه ارتباطاتی سریع را بیش ازهر زمان آشکارساخته‌است‌ـ‌ارتباطات سریعی که شمولش همه‌جانبه بوده‌ودرایفای نقش ، کامل‌ترین وسریع‌ترین‌عامل‌ترویج وتوسعه اموراقتصادی‌وپیوند های‌اجتماعی و بازرگانی باشدو آن چیزی است که‌ازامروز «هما» افتخار انجامش یافته‌است .

هواپیمائی‌ملی‌ایران باگشایش این خط‌جدیدوانجام اولین‌پرواز آن که اکنون از فرودگاه‌بین‌المللی آبادان به‌جانب اروپای غربی از طریق آتن صورت می‌گیرد ، درواقع موجد ارتباط و تسهیلات جدیدی در تامین‌رفاه جامعه خوزستان و توسعه سریع اقتصاد این ناحیه شده و بااینکار به ایفای نقش مهم‌و موثری که ازآن‌یادشدبرخاسته و بدین‌مناسبت بجاست که با خوشوقتی اعلام دارد که‌هموطنان عزیزی که دراین ناحیه وسیع سکونت واقامت دارند، از این پس‌می‌توانند با استفاده از این تسهیلات بی آنکه زحمت‌رفتن به‌تهران رابرای عزیمت به‌اروپا متحمل شوند با «هما»ی متعلق به خودشان از فرودگاه بین ـ المللی آبادان که مبدا فعالیت های «هما» در حوزه خوزستان است‌به‌جانب اروپاپرواز کرده‌و با از اروپا به‌این‌دیار یاهر نقطه‌ای ایران‌سفر کنند .

بنابراین «هما»این‌واحد پرتحرك و فعالی که‌ازبدو تاسیس ، پیوسته با هم‌آهنگی قابل‌توجهی دوشادوش تحولات وسیع‌و همه جانبه مملکتی‌گام برداشته و اثرات وجودی‌و کفایت خویش‌را نشان داده‌است از این پس در جوارفعالیت های خودخواهد کوشیدتا در این ناحیه وسیع وپربرکتی که به‌پیشرفت ها نائل آمده و با دنیا ارتباط‌پیدا کرده واینك به اقتضای آن‌به عامل سرعت نیاز دارد ،بیش از پیش‌منشاء اثرو خدمت‌بسیار باشد.و ازآنجا که توسعه و گسترش خطوط هوائی داخلی ، منطقه‌ای وبین‌المللی ، سریع ترین‌وموثرترین وسیله امکان توسعه بیشتر اقتصادی‌واجتماعی است،ایجاد این گونه خطوط هوائی که مناطق گوناگون و قطبهای‌مختلف صنعتی واجتماعی و اداری کشور را بسرعت و سهولت ، با صرف هزینه ووقت کمتر بهم مرتبط و مربوط می سازد ، خود جنبش ثمربخشی در زمینه حمل‌و نقل و مسافرت های هوائی‌خواهدبود ـ جنبشی شایسته گذشته پرافتخار و ثبات سیاسی و ترقیات‌و پیشرفت‌های کنونی ایران ومتناسب با ارزش وحیثیت‌جهانی‌کشورشاهنشاهی ایران .

اهمیت فعالیت‌های حمل‌ونقل هوائی «هما» در این است که بخوبی می تواند رافع سریع نیازهاومتضمن‌خدمات گوناگونی در زمینه رفاه اجتماعی توسعه اقتصادی ، تسریع انجام کار و بازرگانی و گسترش صنعت جهانگردی باشد . و اینک«هما» با جت های سریع‌السیر خودکه عامل کوتاه کردن ابعاد زمانی ومکانی است‌مسافرت هموطنان گرامی را در نیل به هدف ها با سهل‌ترین‌وراحت‌ترین‌وجه‌ممکن، قرین‌ساخته‌وامکان‌بیشتر فعالیت های اجتماعی ، اقتصادی ، تجاری ، کشاورزی و غیر اینها را فراهم کرده است

امروز آن سرمایه گذاری که در تهران یا خارج از ایران اقامت دارد ، و بعلت کار های گوناگون و مسئولیت‌های سنگین باوقت وفرصت کمی روبروست، علیزغم سفر های دورو دراز گذشته ، که مسافرت از یک نقطه‌به نقطه دیگر او ، مستلزم روز ها صرف وقت‌بود ، میتواند با استفاده از پرواز های سریع داخلی منطقه‌ای و بین‌المللی «هما» در اندک زمانی به محل مورد نظر پرواز کند و شرائط و مقتضیات‌را‌از نزدیک‌مشاهده و مطالعه و سرانجام تصمیم قطعی درباره سرمایه گذاری اتخاذ نماید .

این قاعده در موارد دیگر خصوصا انجام امور حساس مملکتی ازقبیل سرکشی ها و بازدید های مسئولین و موظفین از استان ها و شهرستان های مختلف و یا ارسال کمک های فوری و امدادی در دیگر موارد حساس صادق است و یقینا حضار ارجمند و هموطنان عزیز خوزستانی ما با هوشیاری خود می توانند کما بیش‌ازاین نمونه کارهاوفعالیت هائی که‌درگذشته بعلت نبودن و یا محدود بودن وسائل سریع ارتباطی ، بعهده تعویق و یا تعطیل می ماندتجسم و نتیجه‌گیری کنند و سرانجام به اهمیت این خدمت بمقیاس وسیعی واقف گردند .

بنابه آنچه گذشت و نظر به نقش بسیار مهم و موثر موقعیت صنعتی و کشاورزی و دیگر موقعیت های این استان ، ونظر به‌برنامه پراکندگی‌بیشتر صنایع مادر و عدم تمرکز امور صنعتی و کشاورزی‌و بازرگانی‌و اهتمام در توسعه روزافزون مراکز و قطب های صنعتی در سراسر کشور ، و نظر بوجود آوردن امکان تمرکز نظارت دوجانبه‌بر امور ، چه از جنبه سازمان های دولتی‌و چه در بخش های خصوصی و عمومی ، و نظر به گرایش شدید تر بسوی صنعتی شدن وبخصوص‌فعالیت درزمینه های کشت و صنعت و در پرتو حمایت معقول و مطلوب بی‌دریغ دولت از صنایع داخلی و لزوم ایجاد و توسعه شبکه حمل‌ونقل هوائی مناسب ، هواپیمائی‌ملی ایران با وقوف کامل به‌مسئولیت ها و وظایف خود بعنوان یک موسسه هواپیمائی که باید در تحکیم و تثبیت و تزئید موقعیت بین‌المللی خویش هم بکوشد ، تصمیم به برقراری سرویس‌تمام جت با هواپیما های گرانقیمت گرفت و بدین منظور در چند سال اخیر با اقدام به سرمایه گذاری بیش از شصت میلیون دلاریعنی‌حدود ۴٫۸۰۰٫۰۰۰٫۰۰۰ ریال در امر خرید هواپیما های جت بوئینگ و وسایل یدکی ، بزرگ ترین رقم سرمایه گذاری را در امر حمل‌و نقل هوائی بکار انداخت

با توجه به این حقایق، یقین دارم هموطنان عزیز با درنظر گرفتن سرمایه‌گذاری‌های «هما» وفعالیت های وسیع‌آن‌به اهمیت نقش‌فعالانه‌وصمیمانه موسسه‌ای که صرفا در تامین رفاه مسافرت و گسترش اقتصاد مملکت بپا خاسته است واقف‌اند و درقبال این خدمت،عملا علاقه و مراتب دلبستگی روز افزون خویش را نشان خواهند داد .

ضمنا این واقعیت را نباید ازنظر دور داشت‌که هواپیمائی ملی ایران یک سازمان‌بازرگانی است که خود باید دخل وخرج کند و باصطلاح خود نگهدار بوده و از روش و سیاست خود کفائی مالی پیروی و هزینه های خویش را از محل درآمد های حاصله تامین نماید .

بدیهی است در تامین این نظر و در نیل به این هدف«هما» نه فقط باید به بسط‌و افزایش فعالیت های خود ادامه دهد ، بلکه از امکانات و امتیازات بهره برداری هوائی مورد نیاز در کشورهای‌خارجی برخوردار گردد ، خاصه در این موقع‌که مشکلات سابق که ناشی از قرارداد های هوائی یک‌جانبه بود و مضایق و گرفتاری هائی در راه «هما» پیش آورده بود ازمیان‌رفته وراه«هما»هموارشده است ،واین خود پیروزی‌بزرگی است که‌باید بانهایت خرسندی و افتخار عرض‌کنم که‌اعلیحضرت همایون شاهنشاه آریامهر یعنی مظهر استقلال و حاکمیت ملی ماوحافظ منافع و مصالح‌کشور شاهنشاهی ایران که همگی از رهبری های خردمندانه معظمله بهره‌مند هستیم نسبت به حفظ و صیانت حقوق بهره برداری درقلمرو هوائی ایران که از نظر ارزش و اهمیت دست‌کمی از ارزش و اهمیت سایر منابع زمینی و زیرزمینی کشور ندارد توجه خاصی مبذول و اوامری دراین زمینه صادر فرموده‌اند که پس‌از بررسیهای لازم و دقیق‌بوسیله مراجع‌زیربط (مانند وزارت‌امور خارجه‌و هواپیمائی کل‌کشور) منجربه‌لغو موافقتنامه های سابق هوائی با چندین کشور بزرگ جهان گردید و خوشبختانه براثر اهتمام دولت شاهنشاهی ایران تاکنون با بسیاری‌ازاین‌کشورها موافقتنامه های‌هوائی جدید مرضی‌الطرفین منعقد گردیده است و توافق هائی که اخیرا حاصل شده براصل تعادل و تساوی حقوق بمعنای واقعی کلمات بوده و اکنون علیرغم موافقتنامه های سابق ، به موسسات هواپیمائی طرفین موافقتنامه ، امکان می دهدکه‌بطور متعادل و معقول به کشور طرف دیگر پرواز و بهره برداری کنند .

بدین ترتیب ، امروز دیگر هواپیمائی ملی ایران مجبور نیست‌باتوجه‌به‌امکانات محدودی که از طرف بعضی کشور های خارجی طرف قرارداد اعمال میگردید ، برنامه ریزی نموده‌و شبکه پروازی خود را تنظیم نماید، بلکه«هما» براساس‌توافق های‌جدید قادراست از هرنقطه ایران پرواز های خود را به مقصد های اروپائی که از نظر هواپیمائی بازرگانی‌وسایر جنبه ها واجد اهمیت است شروع و برقرار کند و این انعطاف‌پذیری چیزی است که دربسیاری از موافقتنامه های‌سابق‌برای «هما» وجودنداشت‌وکشور های‌خارجی حاضر نبودند حتی براساس استفاده متقابل به آسانی به تقاضا های «هما» پاسخ مثبت دهند .

بموجب موافقتنامه های‌جدید، سرویسهای هوائی‌باید برمبنای توافقهای‌قبلی مقامات هواپیمائی کشوری و بازرگانی طرفین موافقتنامه‌برقرار و انجام شود. خصوصیات سرویسها از جمله تعداد پرواز ، نوع هواپیمائی که بکار میرود ، نقاط ومسیر هائی‌که‌مورد استفاده قرار می گیرد ، میزان‌مسافر و باری‌که درهریك از نقاط مورد توافق پیاده و سوار می شوند و حتی روز و ساعات پرواز بایستی مشخص‌وقبلا مورد توافق قرار گرفته باشد ، و بدیهی است درچنین شرایطی‌مفهوم تساوی حقوق و معامله متقابل کاملا مصداق دارد و اینك بمناسبت این توفیق بزرك که نصیب ما گشته است ، جا دارد همگی دربرابر تدابیر خلاقه و اندیشه های سازنده بزرك رهبر خردمندمان شاهنشاه آریامهر سرتعظیم و تکریم فرود آوریم و سریع‌تر درراه «شاه» که شاهراه ترقی و تعالی و سعادت ملت و کشور عزیزمان ایران است پیش برویم .

ضمنا لازم میدانم همانطور که ریاست هواپیمائی‌کل کشور توضیح‌داده‌اند باطلاع برسانم‌که برخلاف اظهار نظر بعضی از جراید کشور ، منظور و هدف از عقد موافقتنامه های جدید هوائی ، بررسی‌مسائلی از قبیل تهیه غذا و فروش‌آن به هواپیما ها درفرودگاه ها ، و یافروش بلیت شرکت های دیگر نیست، چه‌اینها مسائلی هستند فرع براصل که خارج از قالب موافقتنامه های هوائی ، مورد بررسی و توافق قرار میگیرند.

امیدواریم که هواپیمائی‌ملی ایران یعنی این موسسه جوان فعال پرتحرکی که شبانه روز درخدمت شما هموطنان عزیز است‌با برخورداری ازامکانات و امتیازات همه جانبه بتواند بیش از پیش گام های وسیع و سریع تری درهم آهنگی با سایر فعالیت‌ها‌و تحولات‌مملکتی بردارد و درایفای نقش حساس ومهمی که بعهده دارد ، پیوسته منشاء خدمات برجسته تری گشته و هموطنان‌را‌از مشاهده پیشرفت‌های‌خود خرسند سازد.

اکنون‌ازجناب آقای استاندار تقاضا میشوداجازه فرمایند اولین پرواز مستقیم آبادان ـ آتن ، بنام نامی اعلیحضرت همایون شاهنشاه آریامهر ، انجام‌پذیرد.

پرواز مستقیم هما از آبادان به‌لندن از طریق آتن و فرانکفورت با حضور استاندارخوزستان وجمعی از مقامات محلی طی مراسمی‌گشایش یافت . عکس عده‌ای از مدعوین مراسم‌گشایش پروازمذکور را نشان میدهد . هنگام ورود هواپیمای مزبور بفرودگاه آتن نیز مراسمی انجام شد که عکس وخبر آن در صفحه۱۹ همین شمارمچاپ شده است .

آگهی دعوت مجمع عمومی فوق‌العاده

مجمع عمومی فوق‌العاده شرکت تعاونی مصرف سپه ساعت چهار بعدازظهر روز پنجشنبه هفتم بهمن ماه ۱۳۵۰ در محل شعبه شماره ۷ شرکت واقع در ابتدای خیابان ویلا تشکیل می گردد. از کلیه صاحبان سهام تقاضا میشود در جلسه مذکور مشارکت فرمایند

دستور جلسه رسیدگی و تصویب اساسنامه جدیدی است که طبق مقررات قانون شرکتهای تعاونی مصوب ۱۶ خردادماه ۱۳۵۰ تنظیم و تدوین گردیده است .

رئیس هیئت مدیره شرکت ـ سپهبد فرج‌اله آق‌اولی
آ ـ ۷۲٤٤۲

آگهی تشکیل مجمع عمومی فوق‌العاده شرکت سهامی شکر

بمنظور تطبیق وضع شرکت بامواد قانون اصلاحی قسمتی ازقانون‌تجارت مصوب سال ۱۳۴۷ جلسه مجمع عمومی‌فوق‌العاده شرکت در ساعت چهار بعدازظهر روز دوشنبه ۲۵ بهمن ۱۳۵۰ در محل شرکت تشکیل واز صاحبان سهام دعوت میشود که در وقت مقرر حضور بهمرسانند .

دستور جلسه :

۱ـ تعیین نوع شرکت و تصویب اساسنامه بروفق‌قانون جدید
۲ـ انتخاب هیئت‌مدیره وبازرسان واعضاء علی‌البدل
۳ـ سایر اموری که برطبق ماده ۲۸٤ و سایر مواد اصلاحی قانون تجارت فوق‌الذکر بعهده مجمع میباشد.

تلویزیون شهاب هیتاچی
Shahab HITACHI
افسونگرترن

ماشاهد حمله سارقین مسلح به بانک بودیم

سارقین مسلح قبلا محل بانک را شناسائی کرده بودند

هنگامیکه رئیس بانک می‌خواست اعلام خطر کند، سیل آتش برویش گشوده شد

سارقین در مراکز آموزش وتعلیمات خرابکاری در عراق دوره دیده‌اند

پاسبان مجروح، جریان برخورد باسارقین‌را برای خبرنگار اطلاعات‌شرح‌داد

مغازه خواربار فروشی که سارقین‌مسلح، چندتن از عابرین را هنگام‌وقوع حادثه باتهدید به تیراندازی به داخل آن برده زندانی کرده بودند. همسر صاحب مغازه در عکس دیده‌میشود و محل اصابت گلوله روی یخچال آن نشان داده میشود.

بعد از ظهر یکشنبه گذشته، چندسارق‌مسلح طی یک‌عملیات خونین به شعبه بانک ملی‌ایران واقع در چهارراه انتصاریه تهران دستبرد زدند و پس از قتل رئیس شعبه و یک سرباز رهگذر، از محل حادثه‌بسرعت گریختند.

درحالی‌که پیگیری وردیابی این سارقین با شتاب ادامه دارد، از قرائن و شواهدبدست آمده چنین برمی‌آید که این جنایتکاران با گروههای بیگانه ارتباط داشته‌اند. همین‌شواهد نشان می‌دهد که سارقین بعضا در مراکز آموزش و تعلیمات خرابکاری در عراق، دوره دیده‌اند. پیش بینی می‌شود که این گروه خرابکار ودیگرافراد وابسته به آن تصمیم گرفته‌اند یک چنین عملیاتی را درایران دنبال کنند و به عملیات خرابکاری خود ادامه دهند.

آشنائی به محل

از جزئیات حادثه سرقت‌شعبه بانک ملی چنین برمی‌آید که سارقین‌مسلح، قبلا محل‌عملیات را بدقت بازشناسی‌کرده‌بوده‌اند وبا اطراف آن بخوبی آشنایی داشته‌اند وبدین ترتیب به زور اسلحه عملیات‌خودرا با سرعت به انجام رسانیده‌اند. خبرنگار حوادث روزنامه‌اطلاعات‌گزارش داد:

بانک ملی ایران ـ شعبه صفویه ـ درمحلی تقریبا کم‌رفت و آمد قرار دارد. سرقت نیز هنگامی صورت گرفت که هوا تاریک شده بود وبعلت سرمای شدید کمتر کسی درآن‌حوالی حضور داشت.

خبرنگار حوادث روزنامه اطلاعات درهمین‌گزارش‌اضافه کرد:

سارقین که تعداد آنها بین چهارتاهفت نفر بوده است، اتومبیل خود را ظاهرا در خیابان پشت ساختمان بانک ملی ایران ـ شعبه صفویه ـ متوقف می‌کنند و در چهارراه انتصاریه پراکنده می‌شوند تا برمحل حادثه کاملا مسلط باشند. از آن جا که سارقین در عملیات خود کاملا جوانب امر را در نظر داشته‌اند، جای هیچ گونه‌تردیدی‌باقی نمی‌ماند که‌برای‌عملیات‌سرقت‌وخرابکاری آموزشهای لازم را دیده‌اند.

هجوم بطرف پاسبان

همان طور که در گزارش خبرنگارحوادث‌روزنامه‌اطلاعات آمد، سارقین جنایتکار در اطراف محل حادثه پراکنده میشوند و در آغاز عملیات‌خود به سوی پاسبان گارد هجوم میبرند. پیش از آن‌که پاسبان گارد به خود بیاید، دو تن از سارقین‌اوراخلع سلاح می‌کنند. با این حال اللەوردی رحیمی‌ـ پاسبان گارد ـ درصدد‌مقاومت برمی‌آید و فریاد می‌زند:

ـ دزد ... دزد !... شما دزد هستید، نمی‌توانید فرار کنید.

یکی از دو سارق بیدرنگ با چند ضربه سنگین دسته تپانچه، جمجمه پاسبان اللەوردی رحیمی را می‌شکافد و اورا با لگد به پیش میراند. عبدالله خان خواربار فروش روبروی بانک‌ملی شعبه‌صفویه، لحظات حادثه را بخوبی بیاد دارد. او درحالی‌که هنوز هیجان زده وهراسان‌می‌نمود، به خبرنگار حوادث روزنامه اطلاعات گفت:

ـ من با شنیدن فریاد پاسبان گارد اللەوردی رحیمی از فروشگاه بیرون‌پریدم. هنوز نمیدانستم چه‌خبر شده است.

صدای عبداللەخان خواربار فروش محل حادثه اینجاکاملا می‌لرزید، بنظر می‌رسید که باردیگر حادثه دربرابردیدگانش جان گرفته است. او اضافه کرد:

ـ چند قدم‌بالاترازساختمان بانک، سرکار رحیمی‌را دیدم که به روی برف و یخ افتاده بود و فریاد میکرد. از سر و روی او خون می‌چکیددرحالی که مرد مسلحی بالای سرش ایستاده بود وبا ضربه های دسته تپانچه و لگد، می‌کوشید تا اورا خاموش کند وبه سویی ببرد.

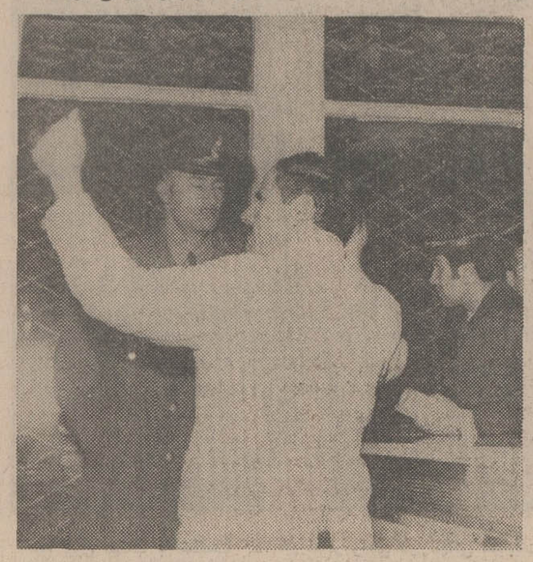

آقای صدرائی خواربار فروش مقابل بانک پس از ورود ماموران به بانک مشاهدات خود را برای آنها شرح میدهد.

آقای محمد رضا شهبازی یکی از شهود واقعه که سارقین مسلح‌باتهدید اسلحه او و سایر عابرین را به‌داخل مغازه خواربار فروشی بردند.

شما دزدید... نمیگذارم فرار کنید

در چنین لحظاتی، یکی از سارقین به سراغ مردم رفته و دیگران نیز داخل بانک‌شده بودند. عبدالله خان خواربار فروش ادامه داد:

ـ من هنوز نمی‌دانستم که ماجری چیست. فقط میدیدم که‌خون ازسر پاسبان می‌ریزد، بقدری‌که‌صورتش کاملا خونین شده‌بود. بااین‌حال او همچنان ناله میکرد که شما دزدید! من نباید بگذارم فرار کنید! هرفریاد پاسبان مجروح، یک ضربه سنگین‌سارقین‌را بدنبال داشت.

تهدید مردم

خواربار فروش درین‌موقع، درحالی که میکوشید باحرکات دست منظره‌ای را مجسم کند، افزود:

ـ من کاملا وحشت کرده بودم که یکی از سارقین بزور اسلحه چند نفر را به طرف مغازه من آورد و فریاد کشید: «زود باشید، بروید توی این مغازه.» سارق دیگر نیزپیکر خونین پاسبان را گرفته بود وبه طرف مغازه من می‌کشید. ما بقدری ترسیده بودیم که به داخل مغازه پناه بردیم و در را از داخل قفل کردیم. سارق مسلح که پاسبان را به نزدیک مغازه آورده بود، با لگد به‌در کوفت و دستور داد که در را باز کنم. من بقدری ترسیده بودم‌که نمیدانستم چه‌کار کنم. نگاه کنید!... این جای پنجه خونین پاسبان مجروح روی شیشه است. او تا آخرین لحظات فریاد میکشید و سارق سعی میکرد که اورا بداخل مغازه هل بدهد.

سرباز چگونه کشته شد

درین لحظات، حادثه در گوشه های دیگر محل ادامه

بقیه در صفحه ۳

ناصر ملک مطیعی
امین امینی
و ایرج قادری
نقره داغ

ازفردا صبح درگروه ممتاز سینماهای
آسیا ـ رکس ـ شهوند ـ لیدو ـ رنگین کمان ـ همای ـ ژاله پاسارگاد ـ توسکا ـ المپیا ـ چرخ‌وفلک
شرق ـ فیروزه ـ ماندانا

باشرکت
سپیده ـ بهزاد فراهانی
ایران قادری ـ کارمن

کارگردان: ایرج قادری
فیلمبردار: داریوش
سناریو: سعید مطلبی
موزیکمتن: حسین واثقی

همزمان باتهران در شهرستانهای: اصفهان (درسه سینمای بزرگ) ● شیراز (سینماهای پارس ـ پارامونت) ● مشهد (سینماهای فردوسی ـ همای) ● آبادان (سینماهای شیرین ـ متروپل ـ ایران) ● تبریز (سینماهای آسیا ـ کریستال) ● رشت (سینماهای آسیا ـ سعدی) ● کرمانشاه (سینما دیانا) ● قزوین (سینماخیام)

مجالس ترحیم

سناتورها و نمایندگان استان مازندران در مجلس‌شورایملی بانهایت تاسف فوت شادروان منوچهر امین ناطقی برادرهمسر گرامی جناب آقای مهندس عبدالوهاب‌کیانماینده مجلس‌شورای ملی را باطلاع میرسانند. مجلس ترحیم آن شادروان روز چهارشنبه ۲۲ دیماه از ساعت ۳ تاه ۵ بعدازظهر درمسجدالجواد منعقد میباشد.
مصطفی تجدد. دکتر خانلری. دکتر سعید. دکتریزدان‌پناه. کاسمی. دکترمهین صنیع. دکترمتین. مهندس قادرپناه. فهرمی. دکتر بهزادی. دکتر زرین‌پور. دکتر زهرائی. شریفها. دکتر سنگ. داروئی. دکتر عسگری.
آ‌ـ۲۹۷۳۹

باکمال تاسف فوت مرحوم منوچهر امین ناطقی بـرادر همسر گرامی دوست و هم‌مسلک عزیز آقای مهندس‌عبدالوهاب کیاکجوری نماینده مجلس شورای ملی‌را باطلاع میرساند:
مجلس ترحیم آن مرحوم روز چهارشنبه ۲۲دیماه جاری از ساعت ۳ الی ۵ بعد از ظهر در مسجد الجواد برگـزار میگردد.
دبیرکل حزب ایران نوین ـ منوچهر کلالی
آ‌ـ۷۱۹۷ ۲ـ۲

بنیاد فرهنگ ایران با کمال تاثر درگذشت همکاردانشمند خود مرحوم منوچهر امین ناطقی را به‌اطلاع دوستان‌وهمکاران می‌رساند مجلس ترحیم روز چهارشنبه ۲۲ دیماه از ساعت ۳ تا ۵ بعداز ظهر در مسجد الجواد میدان ۲۵ شهریور برگزار می‌شود.
دکتر پرویز ناتل‌خانلری
آ‌ـ۷۱۸۰۸

با اندوه فراوان درگذشت پدربزرگوارمان شادروان منوچهر امین ناطقی را باطلاع میرسانیم.
منوش ـ رامین
آ‌ـ۷۲۴۵۶

خانواده‌های امین ناطقی. سلطانی نوری. کیا. کیاکجوری. هورفر. بهزادی. فریور. شراره. باقری. حقیقی. صدرزمانی. هماپور. و خانواده‌های وابسته با اندوه فراوان درگذشت ناگهانی منوچهر امین ناطقی را باستحضار اقوام، دوستان و آشنایان میرسانند.
مجلس ترحیم آن شادروان مردانه وزنانه از ساعت ۳ الی ۵ بعدازظهر چهارشنبه ۲۲ دیماه در مسجد جواد (ع) خیابان روزولت روبروی میدان ۲۵ شهریور برگزار میگردد.
برابر وصیت شادروان منوچهر امین ناطقی هزینه شب هفت صرف امور خیریه میگردد.
آ‌ـ۷۲۱۲۸ ۲ـ۲

در مسجد جامع چالوس

بمناسبت درگذشت ناگهانی پسرخاله عزیزمان شادروان منوچهر امین ناطقی مجلس ترحیمی در روز چهارشنبه ۲۲ر۱۰ر۵۰ از ساعت ۳ تاه ۵ بعدازظهر در مسجد جامع‌چالوس برگزار میگردد.
چالوس: اسماعیل کیا. حاج‌علی اصغر کیا.
آ‌ـ۲۹۸۲۳

بانهایت تاسف فوت مرحوم محمد حسن کریمی قزوینی را باطلاع بستگان دوستان و آشنایان میرسانیم مجلس ختم زنانه ومردانه آنمرحوم از ساعت۴الی ۶ بعدازظهر روزپنجشنبه ۲۳ر۱۰ر۵۰ در محل خانقاه صفی علیشاه منعقد خواهد بود. بمنظور شادی روح آنمرحوم در مجلس مذکور شرکت‌فرمائید.
خانواده‌های. کریمی. اصفهانی. نوربخش. فرجاد. مهندس کریمی قزوینی. موید دادخواه. کیالاشکی. حاج‌عبدالحسینی.
آ‌ـ۲۹۷۹۷
مصیبت وارده رابعموم بازماندگان آنمرحوم تسلیت میدهیم

باین وسیله فوت مرحوم مصطفی دارابی نهاوندی بزرگ خاندان دارابی را در اراک به اطلاع کلیه دوستان وآشنایان و فامیل میرسانیم.
مجلس ترحیم فقید سعید از ساعت ۲ الی ٤ بعد از ظهر روز چهارشنبه ۲۲ر۱۰ر۵۰ در مسجد مجد منعقد میباشد.
خاندان صالح. عباسی. زمانیان. مولوی. دارابی
آ‌ـ۷۲۱۸٤ ۲ـ۲

باکمال تاسف و تالم درگذشت نابهنگام مرحوم نصرت‌الله لطفی نماینده‌جوان‌ومحبوب انجمن‌شهرپایتخت‌وناظرهزینه‌سابق انجمن شهر در بهشت‌زهرا را باطلاع میرساند بهمین مناسبت مجلسی در روز چهارشنبه مورخ ۲۲ر۱۰ر۵۰ از ساعت ۲ الی ۵ بعدازظهر در سالن شماره دو سازمان بهشت‌زهرا برمزارش منعقد خواهد بود وسیله رفت وبرگشت از طرف سازمان از منزل آن‌مرحوم مهیا میباشد.
مدیر عامل سازمان ـ توسلی
آ‌ـ۲۹۶۵۷

بانهایت تاثر درگذشت شادروان دکتر رحیم وکیلی مقدم برادر سرکار سرهنگ ۲ علی وکیلی مقدم‌را باطلاع میرساند.
مجلس ختم آن سعید فقید از ساعت ۱۶ الی ۱۸ روز چهارشنبه ۲۲ر۱۰ر۱۳۵۰ درخانقاه‌صفی علیشاه واقع‌درخیابان صفی‌علیشاه برگزار میگردد.
شهربانی‌کل کشور
آ‌ـ۲۹۸۰۹

سناتورها و نمایندگان فرماندار یکل همدان

باکمال تاسف و تاثر درگذشت ناگهانی دکتر رحیم‌وکیلی فرزند جناب آقای حاج ابوالحسن وکیلی ملایری و برادر سرکار سرهنگ علی وکیلی مقدم افسر محترم شهربانی کـل کشور را به استحضار میرسانند. مجلس ختم آن فقید سعید روز چهارشنبه ۲۲ دیماه از ساعت ۱۶ تا ۱۸ در خانقاه صفی علیشاه برگزار میشود.
سناتور ارفع. هما زاهدی. مهندس برومند. مهندس معینی زند. علی طباطبائی. مهندس جلالی. مهندس اردلان. روح‌اله جعفری. مهندس صائبی. خلیل اسعد رزم‌آرا.

با نهایت تاسف و تاثر درگذشت ناگهانی وغم‌انگیزجوان ناکام مرحوم دکتر رحیم وکیلی را در آمریکا به‌استحضار کلیه بستگان و دوستان میرسانیم. مجلس ترحیم زنانه و مردانه آن‌مرحوم از ساعت ٤تا٦ بعدازظهر روز چهارشنبه۲۲ دیماه در خانقاه صفی‌علیشاه منعقد خواهد بود.
خانواده‌های: وکیلی. وکیلی مقدم. وکیلی‌تبار. وکیلی‌راد. محمدی. ملک‌مدنی. امین مدنی. صائبی. کشاورزیان. جعفری. اسعد رزم‌آراء. شریفی رهنمون. برومند. وکیلیان. حجازی. گودرزی. زگردی. رهبر. موسوی. خورزاد. قدسی. مکرمی. اسکندری. پورگل. جلالی. بختیاری. عبدی. ناصری.
آ‌ـ۲۹۶۷

این ضایعه تاثرانگیز را بسرکار سرهنگ علی وکیلی وسایر بازماندگان آنمرحوم تسلیت میگوئیم.

پرسه

باندوه فراوان درگذشت روانشاد ظهراب مرزبان ظهرابیان تفتی پدر وبزرگ فامیل را درتفت یزد باطلاع دوستان‌وآشنایان میرسانیم پرسه آن شادروان در روز چهارشنبه ۲۲ دیماه ۱۳۵۰ از ساعت ۳ الی ۵ پس از نیمروز در سالن ایرج واقع در خیابان قوام‌السلطنه کوی زرتشتیان برگزار میشود.
شیرین. کیخسرو. مرزبان ظهرابیان. خانواده‌های تفتی. مرزبان.ظهرابیان. ورهرام.خسرویان.میثاقی. جاماسب.گلزاری
آ‌ـ۲۹۷۵۱
بعموم بازماندگان آنمرحوم مصیبت وارده را تسلیت میدهیم

با کمال تاسف درگذشت علویه بانو بتول ازگلی (میریان) متعلقه مرحوم حاج رضا ازگلی را باطلاع فامیل ودوستان می رساند مجلس ترحیم مردانه از ساعت ۱۵ تا ۱۷روز چهارشنبه ۲۲ ماه جاری در حسینیه یزدیها واقع در قلهک خیابان‌دولت ایستگاه حکیم‌زاده و مجلس زنانه همزمان در منزل دختر آن مرحومه قلهک خیابان دولت سه‌راه‌نشاط کوی جوانشیر پلاک ٤٦ منزل سرهنگ گلزاری منعقد است.
خانواده‌های: ازگلی. گلزاری. میریان. سرهنگ امیری انیسی. کاظمی. حکمی.
آ‌ـ۲۹۷۸۵

در مسجد جامع بندرپهلوی

خانواده‌های احمدزاده. آذرنیا. جباری. هادزاد. حسین نژاد. اهری. طرفزاده. یوسفزاده. نصیرزاده. المعی. آوخ وثوق حقیقی. نظری. بهفر. کمال. شمعان. استقامت. ضرابی. نوری. عبداللهی. نصیری. رائفی. زعیمیان.
فوت ناگهانی ساویز احمدزاده رئیس دادگاه استان‌گیلان را باستحضار اقوام و دوستان میرسانند.
مجالس ترحیم مردانه آنمرحوم روز سه‌شنبه ۲۱ دی‌ماه ۱۳۵۰ از ساعت ۹ الی ۱۱ صبح در مسجد صفی رشت و روز ٥شنبه۲۳دیماه۱۳۵۰ ازساعت۱۵الی۱۷ در مسجد جامع بندر پهلوی‌ومجالس ترحیم زنانه‌عصر روزهای فوق در منازل‌شخصی رشت و بندر پهلوی برگزار خواهد شد.
آ‌ـ۷۲۵۲٤
بعموم بازماندگان آنمرحوم مصیبت وارده را تسلیت میدهیم

بدینوسیله فوت مادر عزیزمان مرحومه مغفوره بانوفاطمه کوکبی‌گلپایگانی را باطلاع دوستان و همشهریان و همکاران محترم میرسانیم. مجلس ختم‌روز پنجشنبه ۲۳ر۱۰ر۵۰ازساعت ۲الی٤ ونیم بعدازظهر در مسجد امام حسن مجتبی (ع) واقع در جاده تهران‌نو نرسیده به سیمتری ایستگاه مدرسه خیابان جامی منعقد میباشد.
محمد تقی کوکبی. محمدباقر کوکبی. محمدحسن‌کوکبی.
آ‌ـ۲۹۵۹۱
مصیبت وارده را بعموم بازماندگان آنمرحومه تسلیت میدهیم

درگذشت مرحومه بتول کاشانی مادر گرامی حاج رضا صنعت‌جو را باطلاع میرسانیم مجلس ترحیم روز چهارشنبه ۲۲ر۱۰ر۵۰ بعدازظهر از ساعت ۲ الی ٤½ در مسجد حاج ابوالفتح خیابان ری میدان شاه برگزار خواهد شد.
خانواده‌های صنعت‌جو. گلزار کاشانی. غفاری. رقابی. شمشیری. کاشفی. غفاری‌فر. گلزار مقدم. خالدی. آریاپور نیکوکلام. دانه‌فزون. قنادها. رضوی. رزاقی.
آ‌ـ۲۹۸٤۵
بعموم بازماندگان آنمرحومه مصیبت وارده را تسلیت‌میدهیم

کل نفس ذائقةالموت

باکمال تاسف درگذشت برادر عزیز و پسر عمو آقای‌سید جواد نائینی فرزند مرحوم سید احمد را در تهران به اطلاع دوستان و آشنایان میرسانیم. مجلس ختم مردانه و زنانه آن مرحوم روز چهارشنبه ۲۲ دیماه از ساعت ۲ر۳۰ تا ٤ر۳۰ بعداز ظهر در تهران میدان شاهپور اول ارامنه مسجد حاج حسن منعقد است.
و نیز در قزوین بهمین مناسبت مجلس ختم مردانه‌ای روز جمعه ۲٤ دیماه در مسجد کیال بازار قزوین از ساعت ۷ تا ۹ صبح و مجلس ختم زنانه‌ای در همان روز در منزل نائینی خیابان فردوسی از ساعت ۳تا ٥بعدازظهر برقرار است.
سید مجتبی نائینی. سید محمد کاظم نائینی. سید علی اصغر نائینی. سید مصطفی نائینی. سید علی‌اکبر نائینی. سید جلال نائینی. سید محمد نائینی.
و فامیلهای: نائینی. مشیری. توکلی. موینی. اردکانی. شلویری. صباغان. میری لواسانی.
آ‌ـ۲۹۸۵۵
بعموم بازماندگان آنمرحوم مصیبت وارده را تسلیت میدهیم

با غمی جانکاه و تاسف فراوان فوت نابهنگام فرزند عزیزمان آقاسی آقاسی‌پور را باطلاع خویشان و آشنایان میرسانیم. مجلس ختم آن‌مرحوم (زنانه‌ـ مردانه) روز پنجشنبه ۲۳ دیماه از ساعت ۲ الی ٤ بعدازظهر درمسجد مجد منعقد میباشد.
مادر داغدیده عدیله ـ علی آذری.
آ‌ـ۲۹۸۵۹

باکمال تاسف و تالم فراوان فوت نابهنگام آقاسی آقاسی‌پور را باطلاع اقوام و آشنایان میرسانیم مجلس ختم آن مرحوم (زنانه ـ مردانه) روز پنجشنبه ۲۳ دی ماه از ساعت ۲ الی٤ بعدازظهر در مسجدمجد منعقد میباشد.
زهره آقاسی‌پور. نیلوفر آقاسی‌پور. سهیلا آقاسی‌پور.
آ‌ـ۲۹۸۵۹

بانهایت تاسف درگذشت ناگهانی‌شادروان آقاسی آقاسی‌پور را باطلاع دوستان ـ خویشاوندان و آشنایان میرساند. مجلس ترحیم زنانه ومردانه آن‌مرحوم روز پنجشنبه بیست وسوم‌دیماه از ساعت ۲ الی ٤ بعدازظهر در مسجد مجد منعقد میباشد.
حضور دوستان باعث شادی روح آن‌مرحوم است.
خانواده‌های: آقاسی‌پور. آذری. موسی‌خانی. زینل‌پور.
آ‌ـ۲۹۸۶۱ ۱ـ۲

شرکت ابوالحسن دیبا و شرکاء بانهایت تالم درگذشت غم‌انگیز کارمند عالی‌رتبه خود شادروان آقاسی آقاسی‌پور را باطلاع میرساند. مجلس ترحیم زنانه و مردانه آن مرحوم روز پنجشنبه از ساعت ۲ الی ٤ بعداز ظهر در مسجد مجد منعقد است.
شرکت ابوالحسن دیبا و شرکاء
آ‌ـ۲۹۸۶۱ ۱ـ۲

کارکنان شرکت ابوالحسن دیبا و شرکاء با قلبی آکنده ازاندوه فوت‌نابهنگام همکار گرامی‌وعزیز خود آقاسی‌آقاسی‌پور را باطلاع میرسانند. مجلس ترحیم آن عزیز از دست‌رفته از ساعت ۲ الی ٤ بعدازظهر روز پنجشنبه در مسجد مجد منعقد میباشد.
کارکنان شرکت ابوالحسن دیبا و شرکاء
آ‌ـ۲۹۸۶۱ ۱ـ۲
بعموم همکاران و بازماندگان آنمرحوم مصیبت وارده را تسلیت میدهیم.

اوست پایدار

باکمال تاسف و تاثر درگذشت‌ناگهانی آقای محمدباقربدیعی کارمند صدیق و خدمتگزار وزارت تعاون و امور روستاها را باطلاع میرساند. مجلس ترحیم آن مرحوم روز سه‌شنبه ۲۱ دی ماه ۱۳۵۰ از ساعت ۳ونیم الی ۵ بعداز ظهر در مسجد عالی سپهسالار شیراز منعقد خواهد گردید.
اداره کل تعاون و امور روستا های استان فارس
آ‌ـ۷۲۵٤۲

اوست پایدار

با کمال تاسف و تاثر درگذشت نابهنگام آقای محمدباقر بدیعی کارمند اسبق اداره کشاورزی‌فارس را باطلاع‌میرساند. مجلس ترحیم آن مرحوم روز سه‌شنبه ۲۱ دی ماه ۱۳۵۰ از ساعت ۳ونیم تا ۵ بعداز ظهر در مسجد عالی سپهسالار شیراز منعقد خواهد شد.
مدیرکل کشاورزی استان فارس ـ محمدیوسف
آ‌ـ۷۲۵٤٤

اوست پایدار

درگذشت نابهنگام و غم‌افزای مرحوم مغفور محمدباقر بدیعی کارمند عالیرتبه اداره کل تعاون و امور روستاها و برادر سرکار سرهنگ صدرالدین ابطحی فرماندهی هنگ ژاندارمری اهواز را باطلاع کلیه دوستان و آشنایان آن مرحوم میرساند. با شرکت در مجلس ختم که از ساعت ۳ونیم تا ۵ بعداز ظهر روز سه‌شنبه ۲۱ دی ماه در مسجد سپهسالار شیراز برگزار میگردد روح آن مرحوم را شاد فرمائید.
فرمانده ناحیه ژاندارمری فارس
آ‌ـ۷۲۵٤۸

اوست پایدار

بانهایت تاسف و تاثر درگذشت ناگهانی شادروان محمدباقر بدیعی برادر جنابان سیدحسین ابطحی و سید مرتضی‌ابطحی رئیس و معاون دبیرستان دکتر اقبال شیراز و دائی آقای جمال ابطحی دبیر دبیرستان های شیراز را باطلاع جنابعالی میرساند. مجلس یادبود آن مرحوم از ساعت ۳ونیم تا ۵ بعداز ظهر روز سه‌شنبه ۲۱ دی ماه در مسجد عالی‌سپهسالار شیراز برگزار میگردد. متمنی است با تشریف فرمائی خود در مجلس مزبور و خواندن فاتحه روح آن مرحوم را شاد و بازماندگان را قرین تشکر و امتنان فرمائید.
از طرف اداره کل آموزش و پرورش استان فارس
آ‌ـ۷۲۵٤٦

وزیدی ای‌صبا برهم زدی گل های رعنا را
شکستی زان میان شاخ گل نورسته ما را

باکمال تاثر و اندوه فـراوان ضایعه مولمه و فاجعه دردناک مرگ نابهنگام محمدباقر بدیعی کارمند عالیرتبه و خدمتگزار صدیق اداره کل‌تعاون و امور روستا ها را باطلاع میرسانیم مجلس یادبود آن فقید سعید که مصادف‌باچهلمین روز درگذشت همسر آن مرحوم میباشد روز سه‌شنبه ۲۱ دی ماه از ساعت ۳ونیم الی ۵ بعداز ظهر در مسجد عالی سپهسالار برگزار میگردد.
خانواده های: ابطحی، فالی، افراسیابی، فاموری، اسدی، اردشیری، حمیدی، نسابه، نوید، بدیعی و فامیل های وابسته.
آ‌ـ۷۲۵٤

مصیبت واردمرابعموم بازماندگان بویژه سرکار سرهنگ صدرالدین ابطحی فرمانده هنگ ژاندارمری اهواز تسلیت گفته، شادی روان آن مرحوم را از خدای بزرگ مسئلت مینمائیم.

بسمه‌تعالی

بمناسبت درگذشت‌بانوی پرهیزکار صدیقه‌جباری متعلقه مرحوم حجةالاسلام حاج‌شیخ‌محمود کلباسی اعلی‌اللهمقامه و مادر همسراستادعالیقدر حضرت حجةالاسلام آقای حاج‌شیخ ابوالقاسم خزعلی دامت‌برکاته مجلس ختمی درروز پنجشنبه ۲۳ ماه جاری برابر ۲۵ ذیقعدةالحرام از ساعت ٦ تا ۸ بعداز ظهر درمسجد جواد (ع) منعقد است. شرکت‌برادران ایمانی درطلب مغفرت برای آن مرحومه موجب اجرعندالله خواهد بود.
شرکت سهامی تولید قطعات فولادی

بانهایت تاسف درگذشت بانوی پرهیزکار علیین‌آرامگاه صدیقه (زهرا) جباری متعلقه مرحوم حجةالاسلام شیخ‌محمود کلباسی اعلی‌الله مقامه والده آقای محمود کلباسی را باطلاع بستگان و آشنایان میرساند. مجلس ختم مردانه وزنانه آنمرحومه روز پنجشنبه ۲۳ر۱۰ر۵۰ از ساعت ٦ تا ۸ بعداز ظهر درمسجد الجواد میدان ۲۵ شهریور منعقد است.
مرتضی مطهری

مجلس ترحیم مردانه و زنانه بانوی پرهیزکار علیین آرامگاه صدیقه (زهرا) جباری متعلقه مرحوم حجةالاسلام‌حاج شیخ‌محمود کلباسی اعلی‌الله مقامه و والده خانواده خطیب دانشمند حجةالاسلام آقای حاج‌شیخ ابوالقاسم خزعلی و مادر جناب آقای محمود کلباسی روز پنجشنبه بیست وسوم دیماه از ساعت ٦ الی ۸ بعداز ظهر درمسجدالجواد (میدان ۲۵ شهریور) منعقد است. تمنی‌دارد باحضور خود روح آنمرحومه را شاد و بازماندگان را دلداری دهند.
خانواده های: جباری. خزعلی. کلباسی‌محمودیان. سهرابی. لدنی. امین‌پور. مروی. علوی. دهدشتی. مقیسه‌ای. نصیری. امامی.
آ‌ـ۲۹۸۹۱ ۱ـ۲
بعموم افراد خانواده های عزادار بویژه بازماندگان آن مرحومه مصیبت وارده را تسلیت میدهیم.

بدین‌وسیله فوت نابهنگام جوان ناکام حسین مخترع‌صنایع را باطلاع دوستان و آشنایان میرسانیم. مجلس ختم مردانه و زنانه از ساعت ۱٤ تا ۱۷ روز چهارشنبه ۲۲ر۱۰ر۵۰ درمسجد امام عصر واقع در نازی‌آباد هزار دستگاه خیابان رضاپهلوی برگزار میشود.
دکتر خجسته. عباس مخترع. داروئیان. امیر منفرد. خانواده‌های: جهان‌مست. هاتف. خسروی‌نژاد. معترف. مقدم ادائی‌نو. حاجی صفا. مینائیان. سادات‌میر.
آ‌ـ۲۹۷۹۱

با نهایت تاسف درگذشت شادروان بانو صدری‌جهان‌ذوقی متعلقه مرحوم حاج عبدالخالق ذوقی طالقانی را در طالقان باطلاع میرساند. مجلس ترحیم زنانه ومردانه آن مرحومه از ساعت ۲ونیم تا ٤ونیم بعدازظهر پنجشنبه ۲۳ دیماه درمسجد حاج حسن واقع در خیابان شاهپور اول خیابان ارامنه منعقد میباشد.
خانواده‌های: ذوقی. بوذرجمهر. رضاخانی. عطائی. فهیمی. صالح. لاهوتی. قاضی میرسعید. میرسعید قاضی. فضیلی. وفائی. شجاعی. شرافتی.
آ‌ـ۲۹۸۶۳

باکمال تاسف‌درگذشت ناگهانی حسن‌بوذری طالقانی‌زیدشتی را باطلاع کلیه اقوام و دوستان میرساند. مجلس ترحیم‌مردانه و زنانه در روز جمعه ۲٤ر۱۰ر۵۰ از ساعت ۳ الی ۵بعدازظهر در مسجد توتونچی واقع در خیابان غفاری منعقدخواهد شد.
خانواده های: بوذری، خنجریها، حدادیها، جمشیدفر، ابوبیان، پیل‌پور، غرقی‌ها، محمدیها و حسینی‌ها. ـ۲۹۹۱۹

بانهایت تاسف فوت مرحومه معصومه مقدم عیال مرحوم حاج غفار مقدم را باطلاع بستگان و دوستان میرساند. مجلس ختم در روز ۲۲ر۱۰ر۵۰ ساعت ۳ الی ۵ بعداز ظهر در مسجد همت‌العظیم واقع در چهار راه عباسی خیابان مستشاری‌منعقد می‌باشد.
خانواده‌های همایون مقدم. عبدالحمید جمشیدپور. علی حریت‌پرور. جلال فکرت. معمر تونل‌آی.
آ‌ـ۲۹۸۳

با نهایت تاسف درگذشت بانو نیره دولتشاهی را باطلاع بستگان و آشنایان میرساند مجلس یادبود ٥شنبه ۲۳ دیماه‌از ساعت ۳ الی ۵ بعدازظهر در منزل آن مرحومه واقع‌درتجریش خیابان نیاوران کوچه ظهیری کاشی ۲ برگزار میگردد.
خانواده دولتشاهی و فامیلهای وابسته
آ‌ـ۲۹۸۳۳

بدینوسیله درگذشت بانو فاطمه قریب را باطلاع دوستان و آشنایان میرساند. مجلس ختم مردانه آن مرحومه روزجمعه ۲٤ر۱۰ر۵۰ در مسجد صاحب‌الزمان واقع در خیابان آیزنهاور روبروی خیابان آذربایجان از ساعت ۲ونیم الی ۵ بعد ازظهر منعقد است.
آ‌ـ۲۹۸٤۹ خاندان قریب

یادبود

با اندوه بسیار باطلاع خویشاوندان و دوستان میرساند که مراسم شب هفت شادروان بانو زهرا وهاب کاشانی روز چهارشنبه ۲۲ر۱۰ر۵۰ از ساعت ۳ الی ۵ بعدازظهر در سالن نهارخوری بهشت‌زهرا برگزار خواهد شد
بانو افسر کاشانی. ابراهیم حیدری. حاج‌حسین کاشانی. عباس کاشانی. حاج حسن کاشانی.
خانواده‌های: ترابی. دکتر اجتهادی. مهرورزان. تاجیک. حاج‌آقا رضوی. خانباشی. سلامی. ایریلیان.
آ‌ـ۷۲٤۳٤

مراسم یادبود چهلمین روز درگذشت مرحوم سیدمرتضی بحرینی (بصیرالسلطنه) در روز چهارشنبه ۲۲ دیماه از ۵ ونیم بعداز ظهر در منزل برگزار میگردد.
آدرس: خیابان شمیران. شهناز اول کاشی ۷۲
آ‌ـ۲۹۸۵۷ خاندان بحرینی

تسلیت

جناب آقای کاشانچی ـ مدیر کل امور مالی وزارت آموزش و پرورش
بانهایت تاسف درگذشت پدر ارجمندتان راتسلیت میگوئیم.
عشرت آزرمگین ـ شریفه مهندسی.
آ‌ـ۲۹۸۱۹

دوست ارجمند جناب آقای دکتر حسین مشهور
ضایعه اسف‌انگیز فقدان شادروان مادر گرامی سرکار موجب نهایت تاسف و تاثر دوستانتان گردید. این مصیبت را ازصمیم قلب تسلیت عرض نموده‌وضمن ابراز همدردی ازخدای بزرگ سعادت و تندرستی برای جنابعالی و خانواده گرامی خواستاریم.
بیژن آزادی. محمود ساعتچی. پروین شهلاپور(نوری). شهلا ساعتچی. محمد حسن نوری.
آ‌ـ۲۹۸۲۵

خانم آذین نجم‌آبادی
با نهایت افسردگی درگذشت مادر گرامتان را بشما و خانواده تسلیت میگویم.
آ‌ـ۲۹۸۱۵ دکتر سید جلال معصومی

دوستان ارجمند: آقایان مهندس وحید و دکتر حسین مشهور
غم فقدان مادر دردناک است برایتان شکیبائی آرزومیکنیم.
آ‌ـ۲۹۷۹۹ مهینی ـ رجائیان

دوستان ایران جوان از درگذشت نابهنگام دوست‌ارجمند خود شادروان منوچهر امین ناطقی بسیار متاسف و متاثرند و ببازماندگان فقید سعید صمیمانه تسلیت میگویند.
هیئت مدیره کانون فرهنگی ایران‌جوان
آ‌ـ۲۹۸۲۱

سرکار خانم قمرالزمان وکیلی‌پی‌هانی
با نهایت تاسف و اندوه فراوان درگذشت شادروان برادر بزرگوارتان را از طرف کلیه کارکنان و دانش‌آموزان کلاس پنجم دبستان امانی به آن جناب و خانواده محترم تسلیت عرض مینماید.
آ‌ـ۷۲۵۶۶ فیروزه امانی

جناب آقای رضا کلانتری
فوت پدر بزرگوارتان را صمیمانه تسلیت گفته بقای عمر شما و خانواده محترمتان را از خداوند متعال خواستارم.
آ‌ـ۷۲۵۰۲ شرکت گامتکس‌ـ احمد مرزبان

جناب آقای حاج رضا صنعت‌جو
با نهایت تاسف و تالم درگذشت مادر عزیزتان را تسلیت عرض نموده مارا در غمت شریک بدان.
حاج‌محمد تقی کاشفی. عبدالرزاق کاشفی. باقر کاشفی.
آ‌ـ۲۹۸٤۷

جناب آقای حاج رضا صنعت‌جو
مصیبت جانگداز مادر عزیزت را بخانواده‌های داغدیده بویژه جنابعالی تسلیت عرض نموده بقای عمر بازماندگان را از درگاه احدیت مسئلت مینمائیم
سرهنگ هوائی محمدعلی غفاری. احمد غفاری.
آ‌ـ۲۹۸٤۷

جناب آقای حاج سید علیمحمد مدرس
با نهایت تاثر و تاسف مصیبت وارده به جنابعالی‌راتسلیت عرض نموده سلامتی سرکار و سایر بازماندگان را از خداوند متعال خواستاریم.
محمد رضا کتابی. مهدی کتابی. جواد کتابی. تقی‌کتابی. حسن کتابی.
آ‌ـ۲۹۸۰۵

تیمسار معظم سپهبد فخرالدین مدرس
باکمال تاسف واندوه فراوان درگذشت والده گرامتان را بحضور جنابعالی و اخوان محترم و سایر بازماندگان تسلیت عرض مینمائیم و علو درجات آن مرحومه را از درگاه‌باریتعالی خواستاریم.
محمد رضا کتابی. مهدی کتابی. جواد کتابی. تقی‌کتابی. حسن کتابی.
آ‌ـ۲۹۸۰۵

تیمسار سرلشگر محمدتقی پرتوی
جناب آقای دکتر ناصر پرتوی
درگذشت شادروان تیمسار علینقی پرتوی برادر بزرگوارتان را صمیمانه تسلیت عرض مینمائیم.
شمس‌الدین شایسته. سرلشگر حسین سیاسی. سرلشگر دکتر مرتضی کنی. دکتر علی کنی. فضل‌اله امیرحسینی. حسن گوشه. مهندس عباس سیاسی. محسن احمدیان. سید باقر عسگری. رضا صدیقی. جلال بیات. علی کاشانی. احسان‌اله استوار. علی‌اکبر همایونی. سرهنگ فرامرز نوذری. حسن کریمی. محمد گردافکن. سرتیپ ایراملوزاده. صادقی. فرودی. جعفر یوسفی. حسین الطافی. صادق ربانی. محمود لباسچی. هدایت‌اله کلانتر. دکتر ایرج عسگری. مصطفی کشوری.
آ‌ـ۲۹۷۸۷

سرکار خانم لک ریاست محترم
مرکز آموزش سپاهیان
بانهایت تاسف مصیبت وارده را بشما و خانواده محترم تسلیت میگوئیم.
آ‌ـ۷۲٤۷۰ سپاهیان دانش دوره هفتم

ریاست محترم دانشسرایمقدماتی دختران سرکار خانم لک
دانش آموزان دانشسرا مصیبت وارده را بشماوخانواده محترم تسلیت میگویند.
دانش‌آموزان‌سال اول‌ودوم دانشسرایمقدماتی دختران‌همدان
آ‌ـ۷۲٤۷۲

جناب دکتر یداله نعمت
خانواده عزیزپور از فقدان ابوی بزرگوار سخت‌اندیشناک و در این غم بزرگ سهیم میباشند از خداوند طلب صبر و مغفرت مینمایند.
آصف عزیز پور. سروان عزیزپور. دکتر رسول عزیزپور.
آ‌ـ۷۲٤۷٤

درگذشت آقای محمدعلی سازگار بزرگ خاندان سازگار را بخانم‌ها عشرت‌الملوک ـ اخترالملوک ـ میمنت و آقایان احمد، ایرج، کورس سازگار تسلیت عرض میکنیم.
پروین رحیمی. دکتر عطائی. دکتر ملک. نیازی
آ‌ـ۷۲٤۸۶

جناب آقایان رفیع‌اله و اسکندر اریه
درگذشت ناگهانی آقای امیرهوشنگ یظهری دائی‌عزیزتان را صمیمانه تسلیت عرض کرده بقاء وسلامت آن خانواده‌محترم را از ایزد متعال خواستارم.
آ‌ـ۷۲۵۰۶ هوشنگ افشار

جناب آقای حمید مشهور سردبیر محترم اطلاعات هوائی
بانهایت تاسف درگذشت مادر عزیزتان را صمیمانه‌تسلیت گفته و بقای عمر سرکار وسایر بازماندگان آنمرحومه را از خداوند متعال خواهانم.
آ‌ـ۷۲۵۰۸ دکتر ابوالقاسم غفاری

سرکار سرهنك ابطحی
ناحیه ژاندارمری خوزستان و لرستان باابراز تاسف فوت برادر گرامی را تسلیت گفته و از پیشگاه خداوند بزرك آمرزش فقید سعید و صبر و شکیبائی برای سرکار و سایر بازماندگان را صمیمانه مسئلت مینماید.
فرمانده‌ناحیه ژاندارمری خوزستان و لرستان سرلشگرشقاقی
آ‌ـ۷۲۵۲۲

فوت جانگداز آقای مهندس پیرشفیعی را به پدرو مادر داغدیده‌اش و جناب آقای دکتر فلاح بردبار دوست ارجمند تسلیت عرض مینمائیم.
اهواز ـ سرهنك دکتر بیات و بانو
آ‌ـ۷۲۵۲۰

آقای نصیر مشهور سرکار سرهنك منصور مشهور و خانواده های محترم مشهور
مصیبت وارده را باکمال تاسف تسلیت میگوئیم.
سروان تقی ترشیزی و بانو
آ‌ـ۲۹۸۶۹

جنابان آقایان دکتر ناصر پرتوی و مهندس بهزادپرتوی
بانهایت تاسف درگذشت تیمسار پرتوی را به‌آن جنابان تسلیت گفته صبر و شکیبائی و بقاء و سلامت خود وخانواده ارجمندتان را از خدای بزرك آرزو داریم.
مدیران و کلیه کارکنان شرکت جنرال مکانیك
آ‌ـ۲۹۸۷۱

تیمسار معظم سپهبد فخرمدرسی
باکمال تاثر مصیبت وارده را بجنابعالی.و فامیل‌محترم تسلیت عرض میکنم.
آ‌ـ۲۹۸۶۵
دکتر مجتبی قدیری

سرکار ستوان پرویز زنهاری
باندوه فراوان مصیبت وارده را تسلیت گفته، شادی روان آن فقید سعید و بقاء و طول عمر و سلامتی و سعادت سرکار و خاندان محترم را از خداوند بزرك آرزو مینمایم.
سرتیپ ناصرقلی برومند
آ‌ـ۲۹۸۷۳

تیمسار سپهبد فخرالدین مدرس
مصیبت وارده را بجنابعالی و خانواده محترم تسلیت عرض نموده دوام عمر و سلامتی آنجناب و خانواده محترم را از خداوند متعال مسئلت مینمائیم.
ربیع‌منصف
آ‌ـ۲۹۸۷۷

شهناز دولتشاهی عزیز
مصیبت وارده را صمیمانه تسلیت می‌گوئیم.
آ‌ـ۲۹۸۳۱ زهرا و ایرج بهزادی

جناب آقای علی مدرس مدیر شعب
بانك تعاون کشاورزی استان فارس
از طرف خود و کارکنان شعبه مرکزی بانك تعاون‌کشاورزی ایران مصیبت وارده را به‌آن‌جناب و خانواده محترم صمیمانه تسلیت میگوید.
آ‌ـ۲۹۸۲۹ علی‌اکبر صفیری

با نهایت تاسف و تالم مصیبت وارده را بحضور آقایان منوچهر و اردشیر احمدزاده تسلیت عرض نموده از درگاه خداوند متعال صبر و شکیبائی برای فامیل محترم احمدزاده آرزو مینمائیم.
محمود حساس، اردشیر تشکری، شاهرخ نقیبی، یوسف بافکر، علی رفیع، منوچهر نقره‌ای، خداقلی‌زادگان
آ‌ـ۲۹۸۹۹

سپاسگزاری

از کلیه خویشان و دوستان و همکاران و آقایان وبانوان اطباء و فرهنگیان محترم که بمناسبت درگذشت پدر بزرگوارم که بوسیله تلگراف و جراید ابراز لطف و همدردی فرموده‌اند صمیمانه تشکر مینمایم
همدان ـ یوسف روبن‌زاده رئیس مدارس اتحاد همدان
آ‌ـ۷۲٤۶۸

از حضور جناب آقای عبدالوهاب اقبال مقام معظم تولیت عظمی و جناب آقای صعودی معاونت محترم و آقایان‌کارمندان آستانه مقدسه که در تشییع جنازه، تعیین محل دفن، انعقاد مجلس ختم وحضور درمراسم شب‌هفت جوان از دست‌رفته‌ام چاکر را مورد عنایت خاص قرار داده و نیز ازکلیه سروران و فامیل گرامی که در تمام مراحل فوق شریک غم من بوده‌اند بالاخص آقایان فرهنگیان محترم تهران که مدت ۹ ماه تامراسم هفته‌قدم‌بقدم‌بامن‌ماتمزده همدردی‌فرموده‌اندوهمچنین‌از سروران محترم که تلگرافا وکتبا اظهار همدردی و دلجوئی فرموده‌اند نهایت سپاسگزارم و بعلت تالمات روحی که قادر به شرفیابی بحضور سروران محترم نمیباشد معذرت خواسته و بدینوسیله از خداوند متعال برای کلیه آقایان محترم روز خوش‌آرزودارد.
قم ـ عباداللهی

بدینوسیله از همه آشنایان بستگان و فرهنگیان محترم که از بدوبیماری تا درگذشت منوچهر شوهرم همدردی نمودند تشکر میکنم یادش و نامش برای همه گرامی باد.
آ‌ـ۷۲۵۱۸ ملیحه عباداللهی

از سروران ارجمندیکه بابذل عنایت درمجالس ترحیم درگذشت مادرمان شرکت فرموده، و یاتلگرافا و کتبا ابراز همدردی فرموده‌اند صمیمانه تشکر مینمائیم.
خانواده های: عمادی. کبیری. مرادی. کاردر
آ‌ـ۲۹۸۹۳

از سروران، دوستان و همکاران ارجمند که در مصیبت وارده حضورا ویا بوسیله آگهی، تلگراف ونامه اظهار عنایت و همدردی فرموده‌اند سپاسگزاری نموده سلامت و سعادت همه سروران را از درگاه احدیت خواستارم.
آ‌ـ۷۲۵۱٤ نوراله وکیلی

هیئت مدیره و کلیه کارکنان شرکت سهامی لیتی ایران
مصیبت وارده را بجناب آقای مووّل ریاست‌حسابداری شرکت تسلیت عرض نموده از خداوند بزرگ سلامتی و صبر و شکیبائی برای بازماندگان مرحومه خواستارند.
آ‌ـ۲۹۸۱۷

بدینوسیله با اندوه فراوان مصیبت وارده را به خاندان محترم پرتوی تسلیت عرض مینمایم.
آ‌ـ۷۲٤٤٤ لادن ماهوتچیان

جناب آقای مجاهد
با یکدنیا اندوه و تاثر درگذشت حجت‌الاسلام آیت‌اله همدانی دائی ارجمندتان را از صمیم قلب تسلیت گفته و خو را در غمتان شریک میدانیم.
کارکنان آموزشگاه حرفه‌ای آزمایش
آ‌ـ۷۲٤٤۸

با اندوه فراوان درگذشت مادر گرامی سپهبدفخرالدین مدرس را بخاندان محترم مدرس تسلیت گفته طول عمر و شکیبائی بازماندگان را از ایزد متعال خواستارم.
آ‌ـ۲۹۸۳۵ سپهبد شفقت

سرور گرام سرکار سرهنگ سید ابراهیم بنی‌صدر
درگذشت اسفانگیز فرزند دلبندتان را صمیمانه تسلیت عرض نموده بقاء عمر بازماندگان راازدرگاه‌احدیت‌خواستاریم.
حسنعلی قراگزلو ـ افسرالملوک قراگزلو.
آ‌ـ۷۲٤۶٤

همکاران گرامی بانوان پروین و آذین نجم‌آبادی
با اندوه فراوان درگذشت ناگهانی مادر عزیزتان‌را بهشما و خانواده محترم نجم‌آبادی صمیمانه تسلیت گفته خود را در غمشما سهیم میدانم.
آ‌ـ۲۹۸۵۱ مرتضی کامران

دوست ارجمند جناب آقای علی یوسفی
با تاثر فراوان مصیبت وارده را تسلیت گفته سعادت و سلامت جنابعالی وخانواده محترم را آرزو میکنیم.
آ‌ـ۲۹۸۵۳ برادران کامران

سرکارعلیه بانو میمنت سازگار
با اندوه فراوان درگذشت پدر عزیزتان را تسلیت گفته سعادت و سلامت سرکار عالی و خانواده محترم راازخداوند مسئلت داریم.
آ‌ـ۲۹۸۵۳ برادران کامران

جناب آقای قدرت‌اله فرید مدیر محترم
دبیرستان ششم بهمن نظرآباد
درگذشت پدر عزیزتان را بجنابعالی و عموم فامیل‌تسلیت عرض میکنم.
از طرف محصلین کلاس آ و ب
آ‌ـ۷۲٤۸۸

جناب آقای دکتر امیرشاهی
مصیبت وارده را به‌آنجناب تسلیت عرض نموده بقاء عمر شما را از خداوند متعال مسئلت مینمایم.
آ‌ـ۷۲٤۶۶ همدان ـ علی مدبران

درگذشت اسفانگیز بانو مشهور را بخانواده مشهور تسلیت میگویم.
آ‌ـ۲۹۸۸۵ آذر آریابد

بخانواده مشهور مصیبت وارده را تسلیت میگوئیم.
آ‌ـ۲۹۸۸۵ اختر پیامی. محمد آریابد

جناب آقای دکتر حسین مشهور
فوت مادر گرامیتان را صمیمانه تسلیت عرض مینمائیم.
دکتر فریدون اسکوئی. کاظم ایزدی. منوچهر خاشعو بانو
آ‌ـ۲۹۸۷۹

بانهایت تاثر و تاسف از طرف خود و همکارانم مصیبت وارده را بخانواده محترم مدرس بویژه سپهبد فخر مدرس تسلیت عرض نموده وتندرستی‌وشادکامی بازماندگان آنمرحومه را از ایزد متعال مسئلت مینماید.
آ‌ـ۲۹۸۸۱ سرلشگر طبرسی

تیمسار سپهبد دکتر فخرمدرس
افسران، کارمندان، درجه‌داران سازمان امور قضائی ژاندارمری مصیبت وارده را تسلیت عرض نموده از خداوند متعال برای آن تیمسار ارجمند و سایر بازماندگان تندرستی‌و شکیبائی خواستارند.
آ‌ـ۲۹۸۱ سرلشگر ایمانی

سرکار خانم میمنت سازگار
با اندوه فراوان مصیبت وارده را تسلیت عرض مینماید.
آ‌ـ۷۲٤۵۲ اتحادیه زنان حقوقدان ایران

سرکاران علیه بانوان پروین و آذین نجم‌آبادی
مرا نیز درغم خود شریك بدانید.
منصور غیاثی
آ‌ـ۲۹۸۸۷

آقای سیدجواد سیدی
مصیبت وارده را از صمیم قلب تسلیت میگوئیم و درغم شما شریکیم.
رئیس دارائی شیروانی. مسئولین: عاصمی. عابدی. مکریان و کارمندان دایره مستقلات: عمیدی. مرادی. رخشان. دائی‌زاده. فتحت. باروتی. ناصری. اشتهاردی. غلامی. جعفری‌طبا. اسدی. وحدت.
آ‌ـ۷۲۵۱۶

جناب آقای هاشم قندهاریان
سرپرست اداره کل اطلاعات خراسان
با اندوه فراوان مصیبت وارده را تسلیت گفته و خود را در غم شما شریک میدانیم.
سرپرستی روزنامه اطلاعات در خراسان
آ‌ـ۷۲۵۵۸

شماره ۱۳۶۹۶ ـ سال چهل‌وششم

اطلاعات

سه‌شنبه ـ بیست و یکم دی ماه ۱۳۵۰
بیست‌و سوم‌ذیقعده ۱۳۹۱ ـ یازدهم‌ژانویه۱۹۷۲

ساعات شرعی
استخراج دکتر ریاضی کرمانی
اذان صبح ..... ساعت ۵ و ۳۸ دقیقه
طلوع آفتاب ..... ساعت ۷ و ۱۳ دقیقه
ظهر شرعی ..... ساعت ۱۲ و ۱۳ دقیقه
اذان مغرب ..... ساعت ۵ و ۲۷ دقیقه

گزارش خبرنگار اطلاعات از جده

سیل زائران از جهان اسلام بطرف جده جاری است

★ روزانه صد ها کشتی ، هواپیما حامل مسلمانان‌از اطراف و اکناف به جده میرسند .

★ دیدار محمد علی کلی از عربستان سفر حج را در میان‌مسلمانان‌امریکامدکرد!

سیل زائران جهان اسلام برای شرکت در بزرگترین اجتماعات مسلمانان جهان وانجام مناسک‌حج بطرف عربستان سعودی جاری است .

باهجوم هزاران نفر از مسلمانان جهان از اطراف واکنافجهان، بزرگترین اجتماع مسلمانان جهان شکل میگیرد .

بازگشت از مدینه منوره

خبرنگار اطلاعات از جده‌گزارش داد کلیه زائران ایرانی سلامت‌اند و بدون تحمل هرگونه ناراحتی و مشکلاتی سفر دینی خود را آغاز کرده‌اند. خبرنگاراطلاعاتمینویسد نخستین گروههای زائران ایرانی که برای زیارت مدینه منوره‌عزیمت کرده بودند به تدریج به جده باز می گردند و خود را آماده انجام مناسک حج میکنند . در عین حال بقیه زائران که اینروزها وارد میشوند پس از توقف کوتاهی بزیارت مدینه منوره خواهند رفت. تنها زائرانی که در این هفته به جده وارد میشوند شاید فرصت عزیمت به مدینه را برای زیارت داشته باشند و بقیه زائران ، زیارت مدینه منوره را بایستی به بعد از انجام مناسک حج و در فرصت انتظار بازگشت به تهران موکول نمایند .

روزانه علاوه بر صدها هواپیما که در فرودگاه های جده و ریاض حامل زائران جهان بزمین‌می‌نشیند هرروز صدها کشتی کوچک و بزرگ ، موتورلنج حامل هزاران زائر در بندرجده ودیگر بنادر عربستان پهلو میگیرند. این کشتی های کوچک و بزرگ حامل‌زائرانی از مالزی و فیلیپین و هندوپاکستان گرفته تا زائرانی از کشور های شمال ، غرب ، جنوب وشرق‌افریقا می باشند . علاوه بر ۲۵ هزارنفر زائر ایرانی که ورود آنان مورد انتظار است ، صدهانفر دیگر از ایرانیان مقیم کشور های مختلف جهان نیز تاکنون به جده آمده‌اند که در میان آنان ایرانیان‌مقیم‌کشور های غربی نیز دیده میشوند . امسال بر تعداد مسلمانانی که از ایالات متحده برای انجام مناسک حج راه خانه خدارا در پیش گرفته‌اند افزوده شده واین‌افزایش ظاهرا در نتیجه سفری است که محمدعلی کلی قهرمان بوکس به عربستان صورت داده است .

هوای متغیر جده

خبرنگار اطلاعات درگزارش‌خود همچنین مینویسد گرمای‌هوای‌جده دراین روزها متغیر است‌بطور مثال درجه حرارت امروز در ساعت هشت و نیم ۲۳ درساعت ده ونیم ۲۷ ومقارن ظهر ۲۹ درجه بود ،

مراکز درمانی

مراکز بهداشتی ودرمانی وزارت بهداری درجده ومدینه اززائرین ایرانی و کشور های اسلامی پذیرائی میکند .

تادیروز۶۶۹نفربه‌این‌مراکزمراجعه و تحت درمان قرار گرفته‌اند از این عده ۲۱۱نفر ایرانی وبقیه زائرین از کشور های عراق ، عربستان سعودی ، یمن ، سودان، مراکش ، لیبی ، سوریه ، افریقای جنوبی ، مصر ، مالی ، کویت و الجزایر بوده‌اند . بین مراجعه کنندگان داروی رایگان نیز توزیع شده است .

اعتبار اجرای مرحله دوم قانون استخدام

بودجه ۵۸۰ میلیارد ریالی سال ۵۱ آماده تقدیم به مجلس شد

۱ مزایای اجرای مرحله دوم قانون استخدام پرداخت میشود

۲ اشتباه محاسبه بازنشستگان سالهای ۲۶ تا ۳۰ پرداخت‌می‌گردد

۳ به کشورهای دوست‌وهمجوار کمك مالی میشود

۴ ۱۵ هزار واحد مسکونی در تهران وشهرستانها ساخته خواهد شد

فرزین ـ فنائیان

بودجه سال ۱۳۵۱ کل کشور تسلیم دولت شد ومورد بررسی نهائی قرار گرفته وحداکثر تا هفته اول بهمن ماه آینده تقدیم مجلس میشود .

تهیه و تنظیم بودجه ۱۲ رقمی سال آینده هفته گذشته در دفتر مرکزی بودجه پایان پذیرفت .

بودجه سال ۵۱دارای‌ابعادتازه‌ای است ودر این بودجه‌ستون‌جدیدی منظور شده که اختصاص به کمک های خارجی دولت دارد .

دولت هنگام تقدیم لایحه متمم بودجه سال ۵۰ نیز اعلام کرد قسمتی از اعتبارات لایحه‌متمم‌برای کمک های فنی واقتصادی خارجی دولت منظور شده‌واین‌اعتبار صرف کمک های اقتصادی به کشورهای دوست و همجوار خواهد شد .

ویژگی دیگر بودجه سال آینده برخورداری طرحهای کشاورزی از الویت خاص واستفاده از امکانات ومنابع مالی دولت برای فراهم کردن مقدمات احداث ۷ سد در نقاط مختلف کشور است .

همچنین بعلت پایان‌یافتن‌طرحهای برنامه عمرانی چهارم ۴۰ میلیارد ریال به اعتبارات عمرانی۵۱اضافه شده که از این اعتبار برای طرحهای برنامه چهارم و شروع فعالیت اکتشاف و استخراج‌معادن مس سرچشمه مورد استفاده قرار می گیرد .

اجرای مرحله دوم

بودجه سال ۱۳۵۱ کل کشور حدود ۵۸۰میلیاردریال‌خواهدبودکه این رقم نسبت‌به‌بودجه سال جاری ۱۰۲ میلیارد یعنی در حدود ۲۰ درصد افزایش دارد .

دراین سال بودجه ۳۶ میلیارد ریال به هزینه عادی و جاری‌دولت اضافه شده که با این‌امکانات‌مالی دولت نه تنها اقدام به‌اجرای‌مرحله دوم قانون استخدام می کند وکلیه مستخدمین دولت براساس ارزیابی مشاغل و طبقه‌بندی آن حقوق و مزایا دریافت میدارند وازجهت دیگر به صندوق بازنشستگی نیز کمک قابل توجهی خواهد شد واز بابت اشتباه محاسبه حقوق بازنشستگان سالهای۲۶ تا ۳۰ نیز پرداخت خواهد شد وبیمه‌کارمندی نیز توسعه و گسترش‌خواهد یافت .

خانه سازی

با آنکه دولت‌درسال‌آتی عهده‌دار پرداخت سنگین پایان اجرای طرحهای عمرانی برنامه چهارم است معهذا مبادرت به خانه‌سازی برای طبقات کم‌درآمد و متوسط درآمد بخصوص‌کارگران‌درسراسر کشور می کند وهم‌اکنون مطالعات نهائی این طرح ادامه دارد و احتمال میرود قبل از پایان سال جاری ساختمان خانه های‌مسکونی آغاز شود .

براساس این طرح درمرحله اول دولت ۱۵ هزار واحدمسکونی ارزان‌قیمت در تهران ، اهواز ، شیراز ، اصفهان ، تبریز ،مشهد، کرمانشاه و کرمان خواهد ساخت که هزینه‌ای در حدود سه میلیارد ریال دربرخواهد داشت .

علاوه براین دولت در سال‌آینده سیاست توازن رشد اقتصادی و سرعت قیمت‌ها را کماکان حفظ می کند ودر بودجه سال آینده راههائی برای جلوگیری ازافزایش قیمت پیش‌بینی شده است .

بیشترین افزایش بودجه سال آینده از عواید دولت ازنفت و عوارض گشتی‌ها تامین شده است.

سرما و یخبندان همچنان در تهران ادامه دارد.روز هابتدریج بقایای برف و یخبندان خیابانها و بام ها آب میشود و از غروب به بعد برف آب شده دوباره یخ می‌بندد .

این عکس صبح امروز از پارکینگ دوچرخه و موتور گمرک امانات پستی در خیابان باغ ملی برداشته شده و قندیل های یخ بر لبه بام گمرک را نشان میدهد اگر از شانس بد یکی از این‌نیزه های یخی جدا شود و برفرق صاحب دوچرخه‌ای که برای بردن آن می آید اصابت کند ، چه پیش می‌آید ... ؟ خدا کند که چنین حادثه‌ای ایجاد نشود .

نیزه های یخی برلبه‌بام‌گمرك

(عکس از : پرویز معیری)

اختلافات‌مالیات‌مستغلات

درکمیسیونهای مخصوص‌حوزه‌های‌مالیاتی رسیدگی‌میشود

در حوزه های مالیاتی تهران کمیسیون‌های رسیدگی به‌اختلافات مالیاتی مستغلات تشکیل میشود .

همچنین تعداد کمیسیون های رسیدگی به پرونده های مالیاتی نیز افزایش یافت .

امروز گفته شد وزارت دارائی برای سهولت در کار مودیان‌تعداد کمیسیون های رسیدگی به پرونده های مالیاتی تهران را به ۳۳ کمیسیون افزایش داد واز طرف دیگر اقدام به تشکیل سه کمیسیون رسیدگی به اعتراضات مودیان مستغلات نموده است .

براساس تصمیمی که وزارت دارائی در زمینه تشکیل این کمیسیونها اتخاذ نمود تعداد کمیسیون های رسیدگی‌به‌اختلافات مستغلات بازهم افزایش می یابد و دارائی هم‌اکنون منتظرتعیین‌نماینده بیشتر از جانب انجمن شهرتهران است .

کمیسیون رسیدگی به اختلافات مستغلات براساس قانون موظف است اعتراضات مودیان مستغلات را در زمینه مختلف رسیدگی نماید . رای صادره از طرف این کمیسیون قطعی و غیرقابل‌اعتراض ولازم‌الاجراست .

بنا براین مودیان مستغلات می توانند نسبت به میزان اجاره و بطور کلی تشخیص ممیزی‌ها ظرف مدت یک ماه اعتراض خود را تسلیم این کمیسیون نمایند .

خبرنگار ما اضافه‌می‌کندکمیسیون های رسیدگی به اعتراض مودیان مستغلات هم‌اکنون فقط دروزارت دارائی تشکیل میشود،درصورتیکه درآینده این کمیسیونها در حوزه های مختلف نیز تشکیل میشود و این‌عده از مودیان می توانند اعتراض خود را به کمیسیون‌حوزه مالیاتی محل خود تسلیم دارند .

پایان مهلت معرفی کاندیداهای انتخابات‌اصناف

مهلت معرفی داوطلبان شرکت در انتخابات اصناف بعد از ظهر امروز پایان می یابد و از آن پس دیگر توزیع پرسشنامه های مربوط به‌انتخابات‌صنوف‌دهگانه اعلام شده متوقف خواهد شد.

بیشتر کاندیدا های اتحادیه های اعلام شده بوسیله اعضای اتحادیه هابه‌کمیته‌مامور بررسی صلاحیت معرفی شده‌اند وکمتر کسی خود را کاندیدا کرده است .

و پس از انتشار اسامی این قبیل داوطلبان تاریخ قطعی انتخابات و روز اخذ رای این اتحادیه‌ها اعلام خواهد شد .

اعضای انجمن نظارت

برای انتخاب سه نفر از افراد صنوف دهگانه برای عضویت در انجمن های نظارت بر انتخابات اصنافی‌صنوف کاشی سازو کاشی فروش و پرنده و ماهی فروش هر یك ده نفر از معتمدان صنفی را به کمیته مخصوص‌وزارت کشور معرفی کردند . از میان این عده برای هراتحادیه‌سه‌نفر بسمت‌اعضای نظارت برانتخابات تعیین خواهند شد .

از اتحادیه صنف کاشی ساز و کاشی فروش آقایان‌احمدصالحی، خاك‌نگار مقدم ،مهدی‌زرین‌خاك، حاج حسن کلهر ، حاج اصغر شفیعی ، حاج حسین یزدانی و اکبر سوزن‌کار و از اتحادیه پرنده و ماهی فروش آقایان پرویز حجازی ، ولی ربیعی ، ابراهیم راج فروشان مقدم،رحیم نصابی، مهندس تقی‌حسین‌زاده، محمد حسین رجبی فخاری ، حاج علیرضا عباسیان ، حاج‌ناظم بجان‌پور، حاج اکبر رنگرزی رحیمی بعنوان‌معتمدان صنفی معرفی شده‌اند .

اسامی معتمدان صنوف زغال فروش ، شیشه فروش ، فلز تراش ،ذوب فلز ، سماورساز ، صفحه گرام فروش ، تعمیر ـ کنندگان لوازم الکتریکی . و نفت و گاز فروش نیز تا پیش‌از پایان مهلت اعلام خواهد شد .

روزنامه فردا
فردا منتشر میشود

روزنامه دیپلمات
چهارشنبه‌ها خواندنی است

جناب آقای سلطان محمد فریدونی

انتصاب شایسته آنجناب را بمدیریت کل اوقاف منطقه مرکز تبریک عرض نموده واز درگاه حضرت باریتعالی توفیق وسعادت برایتان آرزو مینمائیم .

شهر ری ـ ناصر هدایتی ـ علی انصاف

۳۰۴۹۸ر۱۲۵۲۶۹ ـ ۱۹ر۱۰ر۵۰

آگهی مزایده نوبت دوم فروش اراضی داودیه

شهرداری پایتخت باستناد نصویبنامه شماره ۸۲۳ـ۱۰ر۳ر۵۰ انجمن شهر پایتخت پنج قطعه اراضی خود را واقع در خیابان شاهرخ داودیه بشرح زیر :

۱ـ قطعه شماره یک به مساحت ۱۹۶۴ متر مربع
۲ـ قطعه شماره دو به‌مساحت ۳۰۱۶ متر مربع
۳ـ قطعه شماره ۳ به‌مساحت ۴۹۳۹ مترمربع
۴ـ دو قطعه متصل بهم هریک به مساحت ۴۵۰ متر مربع را برابر نقشه موجود در اداره کل املاک شهرداری ازطریق‌مزایده بفروش میرساند .

الف ـ پیشنهاد دهندگان باید ۵ درصد مبلغ پیشنهادی را وجه نقد بحساب شماره ۱۵۱۱۳ شهرداری در بانک مرکزی‌پرداخت و قبض سپرده را ضمیمه پیشنهاد خود نمایند .

ب ـ پیشنهاد دهندگان باید پیشنهادات خود را برای هرقطعه بطور جداگانه و یا برای کلیه قطعات بطور یکجا در پاکت لاک و مهر شده که روی آن مهر مربوط به مزایده قطعه اراضی داودیه قید شده باشد منتها تا ساعت ۹ صبح روز دهم بهمن‌ماه ۱۳۵۰ به اداره کل بازرسی تسلیم و رسید دریافت دارند .

پیشنهادات واصله در ساعت ده صبح همان روز باز وقرائت خواهد شد .

ج ـ حضور پیشنهاد دهندگان در جلسه مزایده آزاد است و شهرداری در رد یا قبول یک یا کلیه پیشنهادات مختار خواهد بود و به پیشنهادات مبهم و مشروط و پیشنهاداتی که خارج از موعد برسد وهمچنین پیشنهادات فاقد قبض سپرده ترتیب‌اثر داده نخواهد شد و پیشنهاد دهندگان باید مشمول قانون منع مداخله کارمندان در معاملات دولتی نباشد .

د ـ سپرده نفر اول و دوم وسوم درصورتیکه ظرف ده روز جهت انجام معامله و پرداخت بهاء زمین حاضر نشوند بنفع شهرداری ضبط خواهد شد .

ه ـ پیشنهاد دهندگان میتوانند قبل از تسلیم پیشنهاد با مراجعه باداره کل املاک شهرداری نقشه اراضی مذکور را ملاحظه‌نمایند . ۱ـ۲ آـ۷۲۳۰۸ شهردار پایتخت

همکار گرامی جناب آقای دکتر ناصر پرتوی

درگذشت برادر گرامیتان تیمسار سرتیپ‌علینقی پرتوی‌را به‌آنجناب‌وخانواده‌محترم تسلیت‌میگوئیم

آـ۷۲۲۷۲ گروه پزشکی خراسان

سکه‌های۲تومانی را اشتباهی میدهیم !

عده‌ای‌ازخوانندگان ما ضمن تماس تلفنی اظهار داشته‌اند سکه های ۲۰ ریالی جدیدکه ازطرف بانك مرکزی انتشار یافته و دردسترس مردم قرار گرفته است ، از نظر شکل و اندازه باسکه های ۱۰ ریالی چندان تفاوتی ندارد و تشابه سکه های ۲۰ ریالی و ۱۰ ریالی باعث اشتباه محاسبه‌بین کسبه وبخصوص رانندگان تاکسی میشود و تاکنون چندین‌مورد دیده‌شده که مردم سکه های ۲۰ ریالی را بجای ۱۰ ریالی مصرف کرده‌اند !

تابلوی ۵۰۰ هزار تومانی

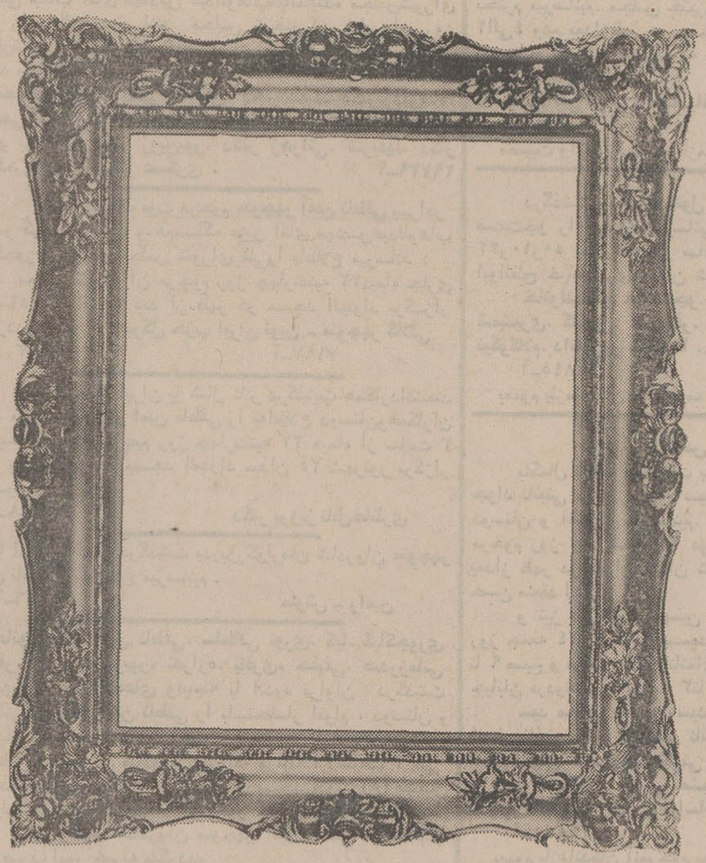

بازهم پیروزی و افتخار ، بهره ملت ایران وشکست و بدنامی نصیب دشمنان این مرز و بوم شد .

ملت ما ، دگر باره از آزمایش همبستگی ملی سر بلند بیرون آمد .

هموطنان ما ، دروازه های امید را بروی نومیدان گشودند و یاران غریب افتاده خویش را صمیمانه یاری دادند.

غروب سرد آوارگی ، جای خود را به طلوع گرم همبستگی داد .

درچنین لحظاتی که در نقطهٔ پایان یك مصیبت و در آغاز حرکت بسوی روشنائی ایستاده ایم ، قلم در دست نقاشان هنرمند کشور ، برای آفرینش اثری پرشکوه بحرکت درآمده است تا یاد این روزهای همبستگی را جاودانه نقش زند .

تابلوئی بنام :

روزهای همبستگی

مجمع ایرانی سازمان جهانی تبلیغات ، این تابلوی منحصر بفرد را بپهای ۵۰۰ هزارتومان ، بنفع ایرانیان رانده شده از عراق ، بمعرض فروش همگانی میگذارد .

بهمین‌منظور، حساب شماره صدهزار بنام شیروخورشید سرخ ایران در بانك بیمه بازرگانان گشایش یافته‌است و شما ، با مراجعه به هریك از شعب این بانك در سراسر کشور ، میتوانید حتی با پرداخت ۱۰ تومان در خرید این تابلو شرکت کنید .

کسانی‌که با پرداخت هرمبلغ در این اقدام ملی و انسانی شرکت میکنند ، درمقابل وجه پرداختی ، یك نسخه رنگی چاپ شده از تابلو را بعنوان یاد بود دریافت میدارند واصل تابلو، طی‌مراسمی ، به‌پرداخت‌کننده بیشترین‌مبلغ ، تعلق خواهدگرفت .

این محل ، ازطرف روزنامه‌اطلاعات ، برایگان در اختیار این برنامه قرار گرفته است .

از فردا صبح فقط در

سینه موند

نمایش دهنده فیلمهای مخصوص‌کودکان ونوجوانان
یك فیلم کمدی، کمدی، کمدی مخصوص بچه‌ها، نوجوانان وحتی بزرگهای عصر فضا !

اعلام نهمین هفته نمایش‌در

سینمادیاموند

پرفروش ترین فیلم تاریخ سینما و مشهورترین قصه عشقی جهان

قصه عشق

پخش‌گردانی : آرتور هیلر محصول گهانی پارامونت

فرداشب ساعت۹ر۴۵ بعد از ظهر این فیلم درسینما دیاموند بزبان انگلیسی نمایش داده میشود .