اطلاعات

سال سی‌وششم ـ شماره ۱۰۶۰۶ — دوشنبه بیست وهفتم شهریور ماه ۱۳۴۰ — تکشماره ۳ ریال

عدنان مندرس دیشب بدار آویخته شد

جلال بایار وقتی درزندان ازاعدام همکارانش خبردارشد سخت بگریه افتاد

* مندرس را دست بسته با یك قایق جنگی بمحل‌اعدام بردند . مندرس لباس سیاهی بتن‌داشت‌وهنگامی که طناب دار را بگردن او انداختند، قیافه وی اندوهگین بود

* در استانبول و سایر شهرها برای جلوگیری‌از هرگونه عکس العمل اقداماتی شد

* دولت ترکیه پس ازاعدام مندرس باقدامات احتیاطی نظامی دست زد

درصفحه ۳و۴

پزشکان عدنان مندرس را بهوش آوردندتااعدام شود (دراین عکس عدنان مندرس هنگام بیهوشی دربستر خود دیده میشود) .

سرمایه اطلاعات

سرمقاله را درصفحه دوم مطالعه فرمائید

امروز اردلان باپگوف ملاقات کرد

ملاقاتها وتماسهای دکتراردلان، مقدمه اقدامات وی‌درتهران‌ومسکو است

* پیشنهادهاوشرائط ایران وشوروی‌برای‌بهبود وتوسعه روابط دوکشور باید بطور دقیق معین‌گرددودرپشت‌میز مذاکره دیپلوماتیك پیرامون آنها بحث‌گردد. اظهار امیدواری‌کلی، کافی‌نیست.

دکتر اردلان ه‌پگوف

امروز ساعت یازده بامداد آقای دکتر اردلان سفیرکبیر ایران در اتحاد شوروی‌با آقای‌نیکلای پگوف ملاقات کرد .

این ملاقات،پس‌از انتصاب‌رسمی آقای دکتراردلان، جنبه تشریفاتی داشت .لکن بدیهی است که‌مسائل مورد علاقه دوکشور وامکاناتی که برای بهبود احتمالی روابط ایران وشوروی وجود دارد ، بطور کلی مورد بررسی قرار گرفت .

درچندروز گذشته ،آقای دکتر اردلان، پرونده های روابط ایران‌و شوروی و تحولات‌آن رااز هنگام وزارت خارجه خود تاکنون، مورد مطالعه قرار داد وملاقات امروز ، مقدمه اقداماتی‌است‌که سفیرایران، درنظرداردو ،درتهران وسپس مسکو دنبال کند .

آقای دکتراردلان، پس‌از بازگشت آقای مسعود انصاری سفیر سابق ایران در شوروی ،با ایشان نیز مذاکراتی خواهد کرد‌تا دورنمای

بقیه در صفحه هفدهم

تفسیر خبرگزاری آلمان

ادنائر در انتخابات آلمان غربی شکست‌خورد

* ممکن است یك کابینه‌ائتلافی بریاست ارهارد تشکیل شود

* باآنکه حزب دموکرات مسیحی بیش از احزاب دیگررای‌آوردولی‌نتوانست اکثریت مطلق تحصیل‌کند

* حزب دموکرات مسیحی۴۵ درصد آراء و سوسیال دموکراتها ۳۶ درصد آراء را بدست آوردند

بقیه در صفحه هفدهم

آدنائر

ار هارد

ویلی برانت

تلگرافهای‌طبقات مردم بپیشگاه شاهنشاه

متن‌تلگرافهای طبقات مختلف مردم که بمنظور شرکت کردن دریکی از جشن‌های ملی به حضور شاهنشاه‌معروض گردیده

درصفحه نوزدهم چاپ شده‌است

اصناف

تاپایان مهرماه مهلت دارند

امروز اطلاع حاصل شد که اداره کل وصول تهران طی بخشنامه ای بکلیه ادارات وصول و بخش های

بقیه در صفحه‌نوزدهم

دوسره شدن ادارات

درجلسه امروز شورای معاونین وزارتخانه‌هامورد بحث قرار گرفت

* یکی از موارد مورد بحث نیز دو روز تعطیل‌درهفته بود

در صفحه هفدهم

هواپیمای هامرشولد ناپدید شد

آدولف‌روزیای شمالی ـ یونایتد پرس ـ نیروی هوائی سلطنتی رودزیا اعلام کردکه تجسس برای یافتن هواپیمائی را که مفقود شده‌است آغازکرده گزارش میرسد که‌این هواپیما، حامل داك هامرشولد دبیر کل سازمان ملل متحد بوده‌است این هواپیما بین کاتانگا و رودزیای شمالی پرواز میکرده‌است . قرار بود امروز ،هامرشولد با چومبه دررودزیای شمالی ملاقات کند ،ولی این ملاقات هنوز انجام نگرفته است .

اسامی قبول شدگان دانشکده فنی

درصفحه ۱۹

وزیرکشاورزی امروزگفت:

خرید املاك بزرك بوسیله اوراق خزانه

بنفع مالکین و مطابق بامصلحت‌مملکت‌است

امروز آقای‌دکتر ارسنجانی‌وزیر کشاورزی بخبرنگارها گفت بانك مرکزی بزودی میزان اولین قسمت از اوراق خزانه راکه‌باید چاپ‌شده ودر ازای بهای املاك در اختیار مالکین مشمول قانون قرار گیرد معین خواهد کرد .

بانك مرکزی‌باتوجه کامل‌بوضع اقتصادی کشور و احتیاجات‌مربوط باجرای قانون اصلاحات ارضی این کاررا انجام خواهد داد .

آقای دکترارسنجانی بعدبخبرنگار ماراظهار داشت‌هنگامیکه برای‌تقسیم املاك‌خالصه دشمن زیاری بجنوب رفته‌بودم‌طرز تقسیم املاك واستهلاك بهای آنرااز طریق انتشار اوراق خزانه باطلاع بسیاری از مالکین عمده رسانیدیم .خوشبختانه آنهادر این مورد موافقت کامل داشته و بامن هم‌عقیده بودند .

خبرنگارما ازآقای دکترارسنجانی سئوال کردآیا تصور نمیکنید که بعضی ازمالکین بااین رویه‌استهلاك بهای املاکشان باین شکل موافقت نداشته باشند .

بقیه در صفحه هفدهم

مذاکرات اخذوام از آلمان تاپایان انتخابات آلمان بتعویق افتاد

مذاکرات نمایندگان ایران در «بن» درزمینه چگونگی اخذ وام و اعتبار آلمان همچنان ادامه دارد .

بااینکه قبلا قراربود مذاکرات مزبور بیش‌از چندروزی‌طول نکشدو درروز چهارشنبه یا پنجشنبه هفته قبل‌پایان یابد معهذا این مذاکرات تاکنون به‌نتیجه نرسیده‌است .

خبرنگار ماکه بابرخی ازمقامات سازمان برنامه و شرکت ملی‌نفت ایران تماس گرفته است گزارش میدهدکه احتمالاممکن است دراین مذاکرات مقامات آلمانی دادن‌اعتبار ووام رابه پایان انتخابات و موافقت مجلس موکول کرده‌اند .

نمایندگان ایران که‌در مذاکرات پانزده روزه، که منتهی به‌موافقت‌نامه ایران و آلمان شد شرکت داشتند قبلامتذکرشده بودند که مقامات آلمانی‌هیچگونه قیدوشرطی برای پرداخت ۲۰۰ میلیون مارك واهو۷۰۰ میلیون مارك اعتباربایران قائل نشده‌اند وحتی قبول کرده‌اند که‌این پول‌را قبل‌از تصویب مجلس بپردازند .

بهرصورت اکنون باید منتظر پایان این انتخابات بود وباحتمال قوی باید تااواخر هفته جاری صبر کرد .

اسامی قبولشدگان دانشسرا یعالی

درصفحه ۱۹

سومین‌روزجهادملی مبارزه‌بابیسوادی

امروز جمعیت های زنان تراکتها و شعار هائی‌درشهر پخش کردندوباایرادسخنرانی توجه مردم را به شرکت در جهاد ملی برای مبارزه با بیسوادی جلب میکنند

از بامداد امروز اکیپ‌های چند نفری ازبانوان وابسته‌به جمعیت‌های شورای زنان ،جمعیت راه نو ، کانون بانوان ، انجمن بانوان فرهنگی ، شورای ورزشی بانوان ، جمعیت بیداری زنان ، انجمن معاونت زنان شهر ، انجمن زنان و دوشیزگان اطلاعات بانوان در خیابانها واماکن عمومی بطور پراکنده ضمن پخش تراکت ها و شعارها عموم مردم بی سواد را بفرا گرفتن خواندن و نوشتن تبلیغ‌نموده‌وآنان‌رابکلاسهای شبانه اکابر راهنمائی و هدایت مینمودند .

برنامه جمعیت های بانوان

امروز خانم دکتر پارسای رئیس دبیرستان رضا شاه کبیر که سرپرستی جمعیت‌های بانوان را در امر جهاد ملی و مبارزه با بیسوادی بعهده دارد بخبرنگار ما گفت علاوه بر آنکه دیروز و امروز جمعیت‌های بانوان در تمام نقاط شهر تراکت‌ها و شعارهائی پخش نموده‌اند هر یك از جمعیت‌ها یك روزدر نقاط مختلف شهر برای بانوان بی مواد سخنرانی

بقیه در صفحه هفدهم

چومبه میخواست بوسیله گواهی نماینده پزشکی ایران فرارکند

نماینده پزشکی ایران درکنگو از چومبه معاینه کرده‌بود وچومبه میخواست‌باگواهی پزشك‌ایرانی‌اززندان‌بگریزد

آقای دکتر پرویز صدیق مشاور عالی بهداشتی سازمان بهداشت‌جهانی در کشور کنگو دیروز پس از پایان ماموریت خود به تهران بازگشت .

آقای دکتر صدیق سال گذشته از طرف سازمان بهداشت جهانی برای انجام خدمات پزشکی بکشور کنگو رفت .

خبرنگار ما امروز با وی‌مصاحبه‌ای بعمل آورد . آقای دکتر صدیق اظهار داشت مدت ماموریت من در کنگو متجاوز از ۹ ماه بود از این مدت ۲ ماه را در لئوپولدویل و بقیه را در کلتل‌هاتویل بسربردم . در ظرف‌این

بقیه در صفحه هفدهم

رادیو لندن گفت:

دکتر امینی

میخواهد در اولین فرصت زمام امور را بپارلمان واگذارکند

رادیو لندن در تفسیری که‌شب گذشته انتشار داد انتقاد مطبوعات ایران را از تجدید آزمایش های اتمی شوروی نقل کرده ، گفت دراین اواخر دستگاه‌تبلیغات‌شوروی اتهاماتی به سازمان مرکزی سنتو نسبت داده بود که این کشورها طرح‌هائی برای استفاده از سلاح اتمی تهیه کرده و اکاذیبی را جعل کرده بود که ایران و پاکستان طرحهائی‌علیه تمامیت‌ارضی‌افغانستان ریخته‌اند

بقیه در صفحه هفدهم

امروز طی پیامی از رادیو تهران

وزیر فرهنگ‌مردم‌رابشرکت در جهادملی دعوت کرد

امروز ساعت‌دو ونیم‌بعد از ظهر آقای درخشش وزیر فرهنگ درمورد جهاد ملی ومبارزه بابیسوادی پیامی بشرح زیر خطاب بعموم افرادومردم از رادیو تهران ایراد کرد :

هموطنان عزیز برادران‌وخواهران

با ایمان راسخ بپیروزی وکامیابی پیکار عظیم با جهل و بیسوادی و بیخبری را آغاز میکنیم . سعادت فرد فرد شما وآزادگی وپیروزمندی و استقلال ملت با نتیجه این‌پیکار عظیم بستگی دارد . من و شما همه عضو ملتی هستیم که در روزگاران پیشین درپرتو دانش وبینش و فرهنك خود یکی از مقتدرترین و سعادت مندترین ملتهای جهان کهن بود . در قرنهای اخیر آن روز که ملتهای‌جدید بنیروی دانش وفرهنك در مسیر ترقیات شگرف افتادند ملت ما از این کاروان باز پس‌ماند و خواری وزبونی‌همه‌نتیجه بیسوادی و بیخبری بود .

امروز درجهانی‌زندگی میکنیم که فهم و دانش عمومی پشتوانه استقلال و حیات وبقای ملتهاست وظیفه ماست که‌بابرکندن ریشه بیسوادی وبالا بردن سطح فهم و بینش‌عمومی ارکان ملیت خود را استوارتر گردانیم .

هموطنان

بلای‌بزرك جهل‌و بیسوادی جامعه راتهدید میکند .در کشوری که ۸۵ در صد مردم آن از نعمت خواندن و نوشتن محروم و از ابتدائی ترین حقوق انسانی خود بیخبرند دمکراسی و عدالت‌اجتماعی خواب و خیالی بیش نیست اگر بعد از ۵۰ سال مشروطیت هنوز مردم را بپای صندوق میکشانند اگر فقر و تنگدستی و بیماری بلای جان اکثریت مردم این مملکت است همه ناشی ازجهل و بیسوادی است . اگرسیاستهای

بقیه در صفحه هفدهم

اسامی دانشجویانیکه بجای تحصیل‌مشغول عیاشی هستند

ازطرف سفارت ایران درآلمان‌وچندسفارتخانه دیگر بتهران رسید

این صورتها درهمین هفته در کمیسیون صلاحیتداری موردرسیدگی واقع میگردد

امروز اطلاع حاصل شد که‌ازطرف عده‌ای‌از نمایندگان سیاسی ایران در خارج صورت هائی شامل اسامی دانشجویانیکه درس نمیخوانند و با رفتار سوء و زننده خود موجبات سرشکستگی کشور را فراهم میکنند به تهران ارسال شده‌است .

ارسال این صورت ها در تعقیب دستوری انجام گرفت که چندی قبل از طرف آقای نخست‌وزیر به‌نمایندگی های سیاسی ایران در خارج صادر شده بود .

دراین دستور ذکر شده بود که چون گزارشهای تاسف آوری ازرفتار

بقیه در صفحه هفدهم

هواپیمائی سقوط‌کرد ۳۰ نفر سوختند

شیکاگو ـ یونایتدپرس ـ رویتر ـ ۱۷ سپتامبر ـ دیروز یك هواپیمای الکترا۷۰۶ درناحیه میلواکی‌سقوط کرد و۳۰ نفر کشته‌شدند این هواپیما که ظرفیت۷۴مسافر راداشت ازشیکاگو بسوی‌فلوریدا‌پرواز‌میکرد وهنگامی که‌بارتفاع‌صدپائی فرودگاه «دوهر» رسیده بود بعللی که هنوز روشن‌نیست دریك‌زمین فوتبال‌سقوط کردومتلاشی گردید .ازسرنشینان آن۳۰ تن کشته شده‌اند . اجساد سرنشینان هواپیما بوضع‌بدی‌سوخته است .

یك کلاس بازکنید تا یك زندان بسته شود

کنگره پزشکی ایران

کلیه کسانی که داوطلب شرکت درکنگره پزشکی ایران شده‌اند می‌توانند تاروز دوم مهرماه بدبیرخانه‌کنگره مراجعه وبامعرفی دبیرخانه برای پرداخت هزینه اقامت‌خود درکنگره (برای هرنفر در یکهفته از۲۸۰ تاسیصد تومان) اقدام نمایند.

دبیرخانه کنگره پزشکی ایران

آـ۲۰۷۷۰

روغن نباتی جهان

چای جهان

نمایندگی شیراز ـ حاجی علی محمد مازندرانی ـ سرای مشیر

پتوهای جهان

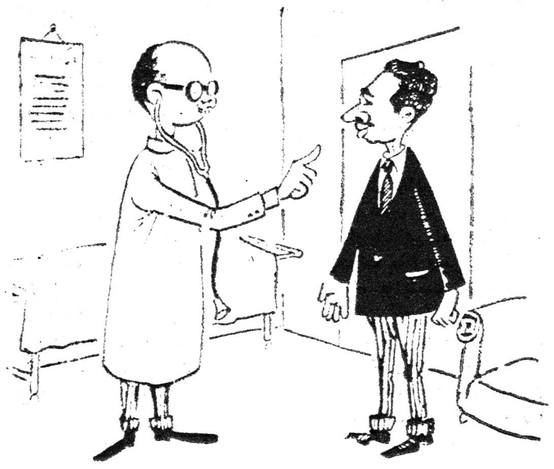

مواظب باشید شماکه قلبتون ضعیفه

بسراغ بلیطهای سی ریالی اعانه ملی نروید!!

چون بمحض آنکه اطلاع پیداکنیدصدهزار تومان جایزه آنرا برده‌اید ازشدت ذوق قلبتون ازحرکت میایستد!!

آـ۲۰۶۸۶ (ناقاره)

جریان روز

سرمایه اطلاعات

آخرین دانشجوئی که در جلسه هفته پیش صحبت کرد آقای منجمی بود که یك بار دیگر روزی که نخست‌وزیر برای خداحافظی با دانشجویان‌مقیم‌آمریکا آمده‌بودنیز اوضاع رازیرذره‌بین انتقاد گرفت .

این بار آقای منجمی بسراغ روزنامه اطلاعات آمد ، مطالبی عنوان کرد که من ناگزیرم از موسسه خدمتگذار اطلاعات دفاع کنم ، چون بحث دربارهٔ این موسسه برای نسل جوان مفیداست‌باید جوانان که امروز با شور و عشق و علاقه بخدمت وطن مشغول تحصیل هستند بدانند این موسسه چگونه موجودیت پیداکرد و سر موفقیت و دوام‌آن چیست و چقدر خوشوقت میشوم که از این موسسه انتقاد شود تا اگر عیبی هست مرتفع گردد و حقایق آشکار شود .

توضیحاتی که در این جا میدهم بخصوص برای طبقه جوان کشور است که ما را بیاد نمی‌آورند ، نمیدانند که در طول سی‌وشش سال‌روزنامه‌نگاری‌چه‌فرازونشیب‌ها وچه‌مصائبی‌باما روبروبوده وچطورازاین مشکلات‌سلامت بیرون آمده‌ایم وچرا ازبین نرفته‌ایم .

روزنامه اطلاعات از ابتدای تاسیس بهیچ کس و بهیچ مقام تکیه نداشته و جز از پشتیبانی وتوجه ملت ایران از محل و ممر دیگری بهره‌مند نگردیده است ، سر موفقیت و دوام او هم همین است که مردم بدان اعتماد پیداکرده آنرا از خود دانسته وآنرا حفظ وحراست کرده‌اند والاچه بسا مواقع دشوار پدید آمده و مخالفت های شدید از جانب دستجات مغرض و بد خواه و حسودان با موسسه اطلاعات بوقوع پیوسته که بغارت و آتش سوزی و جدال میان کارگران و کارمندان ما یا اوباشی که تحریك بغارت و خرابکاری شده بودند منتهی گردیده وبازاطلاعات‌ازمیان‌آتش‌سر برآورده وبدون‌یکروز تعطیل عصر روزنامه فروش فریاد کرده است :«اطلاعات» .

اطلاعات را کسی بوجود نیاورده است جز توجه و عنایت و پشتیبانی ملت ایران و بهمین جهت از میان رفتنی نیست ، این عنایت و توجه هم پیدا نشده است مگر روی وثوق و اعتمادی که مردم بدستگاه خدمتگذار خود از سی و شش سال باینطرف پیدا کرده و میدانند که این موسسه پیرامون اغراض نمیرود ، هر مطلبی می‌نویسد اطراف آنرا می‌سنجد که برخلاف واقع و حقیقت نباشد ، تاخبری اطمینان بخش بدست نیایدواطلاعات منتشر نمیشود واگر لغزشی‌در نشرخبر پدید آید بلافاصله در مقام تصحیح آن بر می‌آئیم ، راه خود را از روز اول مثبت برگزیده‌ایم ، از این دستگاه نباید توقع عوام فریبی و منفی‌بافی داشت ، ما روشن فکر می‌کنیم و صریح میگوئیم و اگر از دولت ها پشتیبانی می‌نمائیم نه‌برای آنست که حساب و کتابی داریم ، حساب وکتاب ما با مردم است خرج این دستگاه عظیم مطبوعاتی را مردم ایران می‌پردازند و ما نیازی نداریم که بسوی دولت و مقامات دست دراز کنیم ، پس اگر اخلال و کارشکنی برای دولت هائی‌کنیم برای‌آنست که معتقدیم هر دولتی روی کار می‌آید بقصد خدمت و انجام کار هائی بنفع جامعه می‌آید و در صورتی توفیق حاصل میکند که افکار عمومی با او باشد ، مردم آنرا تقویت و پشتیبانی کنند و اگر مبنای کاربرایجاد تزلزل و اخلال در کار دولت باشد هیچکاری پیش نخواهد رفت ، موفقیتی بدست نمی‌آید ؟ دولت تا وقتی مصدر خدمت است باید تکیه برافکار عمومی داشته‌و باقدرت ملت‌کار کند اگر این قدرت را از او گرفتید واز ابتدای کار بخاطر نفع شخصی و یا عوام فریبی زیر پای دولت را سست کنید کاری از پیش نمی‌برد .

اماانتقاد،اصل مسلمی است که‌بایدوجود داشته باشد ، ما هیچوقت از انتقادخودداری‌نکرده‌ایم،انتقادتوام‌باراهنمائی،انتقادبراساس‌دلسوزی‌واصلاح کار ، انتقاد مثبت نه بدگوئی و غرض ورزی ونیش زدن و پاشیدن‌تخم نفاق‌ویاس ونومیدی ،مااین وظیفه را همیشه مورد توجه داشته‌ایم واگر می‌بینید انتقادات ما تاثیر می‌بخشد و عیوبی که میشماریم بدان ترتیب اثر میدهند و گرهی از کار مردم گشوده میشود برای این است که میدانند ما برای خودمان چیز نمی‌نویسیم،بنفع جیب حرف‌نمیزنیم، نظر شخصی و غرض خصوصی نداریم بلکه بقصد خدمت بمردم و برای خیر و صلاح مملکت سخن می‌گوئیم و گاهی خیلی سخت وشدید انتقاد می‌کنیم‌ودستگاه های مربوط هرگز نمی‌توانند نسبت به‌آنچه‌میگوئیم بی‌اعتنائی کنند .

ما اگر بخواهیم سلسلهٔ خدمات خود را نسبت به مردم از همین راه انتقاد و عیب جوئی بی‌غرضانه ذکر کنیم بسیار است ، هفته و روزی نمی‌گذرد که باری از مشکلات مردم سبك نسازیم و دردی را علاج نکنیم .

اگر مردم از یکطرف و دستگاه های دولت از طرف دیگر به بیغرضی وبی‌نظری موسسه اطلاعات اطمینان نداشتند کجا ممکن بود حرف ما تاثیر کند ، هم مردم گفتهٔ مارا قبول نمایند و هم سازمانهای کشوری بدان عمل کنند و نتوانند از آنچه اطلاعات میگوید سرپیچی نمایند .

این حسن توجه واعتماد مردم ،سرمایه موسسه اطلاعات است والامادرسرمایه دار نیستیم ، سرمایه و هستی ما عمل و کارو‌فعالیت شبانه روزی دستگاه‌خدمتگذار مردم است که آنرا از وظایف خودغفلت‌نمیکند.

آری، اطلاعات سرمایه دار است،تشکیلات وسیعی را مالك است ،ماشین های قوی وعظیم دارد ،با همه قسم وسایل امروز جهان مجهز گردیده ولی این سازمان بزرك تعلق بمن ندارد بدیگری هم‌متعلق نیست ،بدولت هم بستگی ندارد ، مال مردم و مملکت است ، این‌موسسه از صفر شروع‌شده از یك روزنامه دو صفحه‌ای بدون‌داشتن کارمند و نویسنده و چاپخانه از یك اطاق چهار متر در سه متر کار خود راآغاز نموده و حالا باین پایه از پیشرفت رسیده ، این سرمایه مملکت است نه سرمایه شخصی ، پولی است‌که مردم داده‌اند و ما بجای‌اینکه بمصارف شخصی برسانیم ،ملك و مستغلات داشته باشیم ،در راه سفته بازی وداد وستد وارد شویم همه رادر یك جاو برای مملکت تمرکز داده‌ایم قیمت این دستگاه باعظمت رامردم ایران ازراه اشتراك و خرید و پرداخت پول اعلان پرداخته اند ،یك چنین دستگاهی هیچوقت نمیتواند موسسه شخصی باشدچون دستگاهی است‌که باید به‌فرهنگ وروشنائی فکرمردم کمك کندو چرخ های آن برای عظمت و اعتلای ایران عزیز بگردش در آید .

اینکه میگویم موسسه شخصی نیست بدنبالش دلیل هم دارم ، همین الان که این مطالب را می‌نویسم طرحی در دست مطالعه آقایان دکتر متین دفتری ودکتر محمد سجادی است که از نظر حقوقی و قضائی بررسی می‌نمایند ، این طرح که یکسال پیش تنظیم نموده‌ایم راجع باین است که سازمان اطلاعات بصورت یك موسسه فرهنگی و مملکتی متعلق بملت ایران درآید ، چون من هدف و آرزوئی جز این نداشته و ندارم که اثری از من و یارانم باقی بماند و آن اثر صدها سال در این‌مملکت خدمتگذار مردم باشد .

آقای منجمی مطلبی عنوان کردندکه جمعی از دانشجویان بدلیل اینکه بنمایندگان آنها اهانت شده‌بود برعلیه روزنامه اطلاعات تحریك شدند ،بایدباطلاع ایشان ودیگر دانشجویان برسانم‌که‌این مطلب‌بهانه‌ای بودکه بدست بدخواهان ماافتاد وازآن بهره برداری کردند ، جریان دانشگاهو اعتراض جمعی دانشجویان هرگز ارتباطباین امر نداشت ، یك‌سلسله تحریکات غرض‌آلود بود ، ماهیچوقت مقام ومنزلت دانشجو را تنزل نداده‌ایم ، صفحات روزنامه ما گواه براینست که پیوسته خواهان پیشرفت وترقی دانشجویان بوده ودرراهی که خواسته‌آنهااست قدم برداشته‌ایم، البته ماهیچوقت نمیتوانیم باکسانی که صاحب غرض ونظرهای شخصی هستند همراه باشیم وبهمین دلیل جامعه دانشجویان متوجه این معنا وحقیقت هستند وبرنامهٔ ماراثر اتخاذ سیاست روشن‌و صریح ودوراز عوام‌فریبی می‌پسندند ، جنجالی‌که برعلیه اطلاعات راه افتاد مبارزهٔ اصولی نبود، بلکه یك تبلیغات تجارتی بود ، اوراقی که بنام‌کمیته‌های مختلف دانشجوپخش میشدکه موسسه اطلاعات استعمار گر و مرتجع‌است بی امضاء بود،هرگز ازناحیهٔ دانشجویان نبود، این اوراق‌که‌بانواع‌عبارات واقسام کاغذوقطع‌کوچك‌وبزرك زمین‌رافرش میکرد ازطرف دانشجونبود، ماندارك وپرونده هائی داریم‌که حکایت‌از آن‌دارد دست‌هائی مرموزدرآن‌بکارافتاده بودتافاصله‌ای میان ماودانشجویان‌ایجاد کنند ویك‌امر بازرگانی صورت گیرد .

زندگی ماخیلی روشن‌است ورقهٔ‌اعمال‌ما هرروز بدست صدها هزار نفر درتهران ودورترین نقطه کشورمیرسد ،ماهمیشه ودرهمه‌وقت هواخواه افکار مبین‌پرستانه واصلاح طلبانه دانشجویان بوده وهیچگاه ازاین خط‌مشی انحراف‌پیدا نکرده‌ایم وخیلی خوشحال خواهیم شدزندگی من وهزارهانفرمردمی که درتهران وشهرستانهای ایران باین خدمت‌مشغولند وافتخار میکنند که‌راهی جزخیرو صلاح مردم ومملکت پیش‌نگرفته‌و

بخشنامه جدید وزارت فرهنك

شماره ۳۶۱۷ر ق‌الف
۴۳ر هر ۴۰

وزارت فرهنك
اداره فرهنك شهرستان

چون متدهای وارسته (انگلیسی ـ فرانسه ـ عربی) در کمیسیون منتخب شورایعالی فرهنك برای مطالعه معلمان ودانش‌آموزان‌مفید تشخیص داده شده وسابقا شورایعالی فرهنك نیز در نهصدوششمین جلسه خود استفاده از آنرا توصیه کرده است مراتب را مجددا بدبیرستانها ابلاغ فرمائید تاآقایان دبیران ودانش‌آموزان ازمتد های مذکور بعنوان کتاب تکمیلی استفاده نمایند.

مدیر کل نگارش وآمار ـ دکتر ریاحی

متدهای (انگلیسی ـ فرانسه ـ عربی) وارسته نتیجه سی‌وپنج سال تجربه درامر تدریس میباشد که مشکلات زبان های خارجی را از نظر محصلین تجزیه وتحلیل کرده بطوریکه از همان ابتدای شروع‌به‌تحصیل ضمن یادگرفتن جمل وعبارات شیرین وروان‌وتمرینات کافی با قواعد گرامری وتلفظ صحیح که‌بسبك آموزش سمعی و بصری نگارش یافته آشنامیشوند بطوریکه در کمترین مدت میتوانند خوب حرف‌بزنند و خوب بنویسند و خوب بخوانند .«متدهای وارسته» احتیاجی به کتاب راهنما وغیره ندارد و توضیحات هردرس در ذیل صفحات کتاب بابیانی ساده شرح‌داده شده بطوریکه دانش‌آموزان هم به‌تنهائی میتوانندازاستفاده نمایند.

کتاب‌متدهای وارسته هریك دوجلد (جلداول برای‌سال‌اول‌دبیرستان وجلددوم برای سالهای دوم وسوم دبیرستان) تالیف شده و به‌بهای ۴۰ ریال دردسترس دانش‌آموزان قرار گرفته وبدانش آموزان بی‌بضاعت بامعرفی دبیر محترم کتاب برایگان تقدیم میشود .

مرکز انتشار «کانون معرفت ـ تهران ـ خیابان لاله‌زار» درشهرستان‌ها نمایندگان کانون معرفت آ ـ ۲۶۹

بازگشت بتهران

آقای دکترموسی برال که‌برای شرکت‌در انستیتوی هیدرولوژی و کلیماتولوژی دانشگاه کلرمون‌فران درفرانسه وهمچنین بیستو یکمین کنگره بین‌المللی علوم داروسازی دریزا (ایتالیا) و هفتمین کنگره بین‌المللی تغذیه در اکس‌لاشاپل (آلمان) باروپا رفته بودند باطیاره به طهران بازگشتند .

بیماریهای آمیزشی ـ مجاری ادرار ـ سستی و ناتوانی
مردان خیابان صفیعلیشاه
دکتر یحیی صدری
آ ـ ۱۴۶۷۹ ۱ ـ ۱۰

برك موقت لیسانس
اینجانب ولی‌اله نجل حسینی مفقود شده یابنده به‌تلفن ۶۸۳۴۹ اطلاع فرمایند .
آ ـ ۱۵۲۵۷

برای خاکبرداری
وتسطیح اراضی
وسیله تراکتور های کاتر پیلار مجهز به کلنك به تلفن ۴۶۹۵۵ مراجعه فرمائید .
۱ ـ ۵ آ ۱۷۶۰۲

کتابهای دبستانی

قابل‌توجه اولیای محترم دانش آموزان‌ورؤسای فرهنك و آموزگاران محترم تهران وشهرستانها

شرکت سهامی پخش‌کتاب

کتابهای دبستانی منتشره انحصاری خودرا برطبق نرخ سال ۱۳۴۰ در تمام کشور منتشر وبشرح زیر در دسترس عموم قرارداده است و همچنان سفارشات ازتهران و شهرستانها میپذیرد.

۱ـ کتاب حساب وهندسه سال پنجم دبستان‌تالیف‌آقایان پرفسور فاطمی وهنربخش ۶ر۵۰ ریال
۲ـ کتاب حساب وهندسه سال ششم‌دبستان‌تالیف‌آقایان پرفسورفاطمی‌وهنربخش ۶ر۵۰ ریال
۳ـ کتاب تعلیمات دینی‌سال ششم دبستان تالیف آقای‌عبدالحسین‌ابن‌الدین ۶ «
۴ـ کتاب‌اخلاق سال‌ششم دبستان تالیف‌آقای‌محمدحجازی ۵ «
۵ـ کتاب تعلیمات مدنی‌سال ششم دبستان تالیف آقای محمدحجازی ۳ر۵۰ «
۶ـ مدل نقاشی وکاردستی‌سال پنجم وششم دبستانها تالیف آقای علی‌اصغرداوری. ۱۰ «
۷ـ تاریخ سال پنجم دبستانها (انتشارات فرانکلین) ۳۵ «
۸ـ تاریخ سال ششم دبستانها (انتشارات فرانکلین) ۳۵ «
۹ـ جغرافیا سال‌پنجم دبستانها (انتشارات فرانکلین) ۲۵ «
۱۰ـ جغرافیا سال ششم دبستانها (انتشارات‌فرانکلین) ۲۵ «

شرکت سهامی پخش‌کتاب. خیابان شهباز. گوته (نایب‌السلطنه) شماره ۴۶ـ
تلفن ۲۷۲۵۵ آ ـ ۲۰۷۰۴ ۱ ـ ۲

دبیران محترم خانه‌داری

کتابهای «دختران ما و خانه‌داری»
کتاب اول ودوم وسوم برای سالهای اول ودوم و سوم دبیرستان ـ تالیف بانوان ناهید فخرائی ومریم دفتری
ازچاپ خارج شد

کتابهای‌فوق بتصویب کمیسیون رسیدگی بکتابهای درسی‌رسیده واز بهترین کتابهای درسی شناخته شده‌است. اگر میخواهید دانش‌آموزان شما طبق برنامه بااصول روابط خانواده آشنا شوند طرزصحیح نگهداری ورفتار بابچه‌را بیاموزند بااصول بهداشت خانواده وفرد وجامعه آشنا شوند ودستور های‌پرارزشی برای آشپزی وکار در آشپزخانه بیاموزند تزیین‌خانه رابااصول علمی فراگیرند وبافنون خیاطی وطراحی آشنا شوند این کتابها راانتخاب فرمایند. تمرینهای علمی این‌کتابها جنبه آموزندگی آنها رادو چندان کرده است .

محل فروش تهران خیابان پهلوی بین چهارراه شاه وامیر اکرم شماره ۱۶۹ .
آ ـ ۲۰۵۸۰ ۲ ـ ۵ شهرستانها نمایندگان روزنامه کیهان

دبیران محترم زبان انگلیسی

کتابهای اول ودوم وسوم
Students, Speak English
تالیف بانو دکتر نای دری
وهمکاری: پریوش منوچهری، جواد مینو، احمد مصطفوی، علی زنگی، پروانه محبوبی، فرخ الملوك‌شیبانی، ازچاپ خارج شد.

این‌کتابها برنده جایزه بهترین تالیف سال است وبتصویب شورای عالی فرهنك رسیده وممتازترین کتاب برای زبان انگلیسی تشخیص‌داده شده است .برای‌پیشرفت دانش‌آموزان درزبان انگلیسی این‌کتابها را برای تدریس انتخاب کنید. کتاب معلم وچارتهای مربوط برایگان در اختیار دبیران محترم قرار میگیرد .

محل‌توزیع درتهران: خیابان پهلوی بین چهارراه شاه و چهارراه امیر اکرم شماره ۱۶۹
محل توزیع درشهرستانها : نمایندگان روزنامه کیهان
۲ ـ ۵ آ ـ ۲۰۵۸۲

دکتر سید محمود پورحسینی
ساعات پذیرائی از۴ الی ۸ بعدازظهر
مطب ـ خیابان خراسان جنب داروخانه عمومی
۱ ـ ۷ آ ـ ۲۰۲۰۴

گروه فرهنگی آذر

کلیه کلاسهای خودرا روز شنبه اول مهرافتتاح مینماید
آدرس: ۱ـ خیابان سعدی جنوبی مقابل سینگر
۲ـ خیابان شاه آباد اول‌کوچه سیدهاشم
آ ـ ۲۰۶۱۲ «وگا»

תפילה

مراسم خواندن تفیلادرشب وروز کیپور مطابق معمول سنواتی بوسیله جناب آقای حاخام‌یدیدیاشوفط وجناب آقای حاخام اوریئل داویدی وسایر شالیح صیپورها در حیاط مدرسه عراقی‌ها واقع‌درخیابان آناطول فرانس‌جنب دانشگاه برگزار خواهد گردید. کانون خیرخواه

بدینوسیله فوت ناگهانی دوشیزه **مهری لسان‌خوشنیك** صبیه حاج ابوالفضل لسان‌خوشنیك‌گرا باطلاع‌اقوام وآشنایان میرساند مجلس ترحیم مردانه از ساعت ۳ تا ۵ بعداز ظهروز سه شنبه ۲۸ شهریور ماه در مسجد رحمتیه واقع درخیابان ژاله فرعی شکوفه ترسیده بفلاح و مجلس ختم زنانه در همان ساعت در منزل آنمرحومه منعقد میباشد .

خانواده های لسان خوشنیك ـ حمیدی ـ ریاحی ـ نوری مقدم ـ خیره ـ الموتی ـ نوری ـ سیف ـ سیف‌نوریان ـ قربانی ـ انصاری ـ اشتری ـ ایلخانی ـ ریاحی نژاد ـ ولی کرد ـ حیدری

بعموم بازماندگان آنمرحومه مصیبت‌وارده‌راتسلیت‌میدهیم

بمناسبت تصادف روز سه‌شنبه ۲۸ر۶ر۴۰ باشب‌هفته مرحومه **بانوطوبی ناصری** مادر اینجانبان مجلس یادبودی از ساعت ۳ الی ۶ بعدازظهر برسر مزار آنمرحومه واقع در حضرت عبدالعظیم مقابل درب ورودی‌باغ طوطی‌برگذارمیشود

حاج علی اصغر ناصری ـ ناصر ناصری ـ حاج‌رضا ناصری آ ـ ۱۵۲۸۹

بانهایت تاسف فوت‌مرحومه مغفوره **بانوربابه هرندی** همسر حاج حسن هرندی را باطلاع آشنایان و دوستان میرساند مجلس ترحیم مردانه آنمرحومه روز چهارشنبه ۲۹ ماه جاری از ساعت ۴ تا ۶ بعداز ظهر درمسجد قائم چهارراه سید علی و مجلس ختم زنانه در منزل شخصی واقع درانتهای روزولت ایستگاه شریف چهارراه رحیمی‌منعقدخواهد بود

حاج حسن هرندی ـ حاج حسین هرندی ـ حاج محمود غفوری ـ حاج محمد حسن خرازی ـ بزرگزاده ـ هرندی زاده ـ جناب زاده‌هرندی ـ شریف پور ـ برخورداری ـ اشتری ـ سام ـ جواهری

بعموم بازماندگان آنمرحومه‌مصیبت‌وارده راتسلیت‌میدهیم

بانهایت تاسف فوت داماد عزیزم **دکتر فضل‌اله اصغر زاده میلانی** را در واشنگتن باطلاع دوستان وآشنایان‌میرساند مجلس یادبود آنمرحوم روز چهارشنبه بیست‌و نهم شهریور ماه جاری ساعت چهار تاشش بعداز ظهر در منزل اینجانب انتهای‌خیابان‌بهار ـ خیابان‌شیرین‌شماره ۲۵ منعقدخواهدگردید

آ ـ ۱۵۲۶۷ **نصرت منقح**

بعموم بازماندگان آنمرحوم مصیبت‌وارده را تسلیت‌میدهیم

بانهایت تاسف و تاثر فوت ناگهانی و جانگداز آقای **عباس سراج بخش** رئیس دائره انتظامات‌این شعبه راکه بدنبال‌یك بیماری چند روزه اتفاق افتاده باطلاع دوستان و آشنایان میرساند ، مجلس ختم آنمرحوم از ساعت ۱۶ الی ۱۸ روز سه‌شنبه (فردا) در مسجد ارك برگزار میگردد .

کارمندان بانك بیمه بازرگانان شعبه‌بازار

بعموم بازماندگان آنمرحوم مصیبت‌وارده را تسلیت‌میدهیم

درگذشت ناگهانی آقای **ابوالفضل دستغیب** راباطلاع اقوام و آشنایان میرساند مجلس ترحیم آن مرحوم بین ساعت چهار الی شش بعدازظهر روز سه‌شنبه (فردا) در مسجد بنی‌هاشمی واقع در خیابان گرگان چهار راه معینیه خواهدبود و مجلس ترحیم زنانه عصر همانروز در منزل آقای مرتضویان واقع در خیابان گرگان جنب کلوب گرگان پلاك ۱۴۴ برگذار خواهد شد .

وثوق‌الاسلام دستغیب ـ هدایت اله‌نهاند ست ـ سید صدرالدین دستغیب ـ علی محمد مرتضویان ـ علی‌لیاقت ـ علی جمالی ـ سید منصورالدین دستغیب ـ کریم مجد دستغیب ـ حمید مجد دستغیب ـ عبدالعلی دستغیب ـ جلال دستغیب ـ دکتر کریم دستغیب ـ محمود محلاتی ـ دکتر دانا دستغیب بهشتی

بخانواده محترم دستغیب بویژه بازماندگان آنمرحوم مصیبت وارده را تسلیت میدهیم

خانواده های **کیا ـ جهاندار ـ الکائی** بانهایت تاثر درگذشت شادروان **میرزا معصوم کیا** بزرك خاندان خود در کجور را باطلاع دوستان و آشنایان میرساند مجالس‌ترحیم از روز دوشنبه ۲۷ر۶ر۴۰ تاظهر ۲۹ر۶ر۴۰ در منزل‌آنمرحوم واقع در هلستان و بعداز ظهر چهارشنبه ۲۹ر۶ر۴۰ از ساعت ۳و نیم الی ۵ ونیم در مسجد جامع چالوس منعقد است

خرامان کیا ـ سید کلثوم ـ کیا عبادی ـ اسمعیل کیا ـ زینت الملوك کیا ـ علی اصغرکیا ـ نادرکیا ـ خسرو کیا ـ فیروزکیا ـ مصطفی‌قلی‌کیا ـ حاجی‌ابوالقاسم‌کیا ـ سیف‌اله‌کیا اسدالله‌کیا ـ یوسف‌علی‌کیا ـ بهمن کیا ـ مسیح کیا ـ کیومرث جهاندار ـ محمد جهاندار ـ حسن جهاندار ـ جان محمد جهاندار ـ ایمان علی جهاندار ـ حاجی عبدالرحیم کیا ـ محمد تقی‌کیا ـ افلاطون الکائی ـ اسمعیل کیا هلستانی ـ جواد الکائی ـ حاجی محمد رضا الکائی

بعموم بازماندگان آنمرحوم مصیبت‌وارده را تسلیت‌میدهیم

باکمال تاسف درگذشت **بانو موبد رستم مهربان** رابه اطلاع خویشان و دوستان و آشنایان میرساند مجلس پرسه آن شادروان روز سه‌شنبه ۲۸ شهریور ۱۳۴۰ از ساعت ۴ الی ۷ بعد ازظهر در معبد زرتشتیان واقع در خیابان استالین برگزار میشود

اسفندیار فرجاد ـ فریدون آریان ـ اردشیر پرتوی ـ رشید اهورائی ـ مهربان بانکی ـ دکتر شهریار بانکی

بعموم بازماندگان آنمرحومه‌مصیبت‌وارده راتسلیت‌میدهیم

تشکر و اعتذار

بدینوسیله از آقایان **محمد ابراهیم نیکپور** و دکترمدنی مدیر عامل‌و ابوالقاسم وکیلی ریاست بازرسی بانك پارس و همچنین کارمندان محترم آن موسسه که در مراسم برگزاری ختم‌و شب هفت شوهر ناکامم **مهدی افشار** نهایت صمیمیت و همدردی نموده و از هیچ‌گونه لطف و مرحمتی‌دریغ نکرده‌اند صمیمانه تشکر میکنم **بانوافشار**

باندوه فراوان درگذشت شادروان گوهر خانم‌**شهروین (سروش)** را در انگلستان باطلاع‌خویشان و آشنایان‌میرساند مجلس پرسه آنمرحومه‌روز چهارشنبه۲۹ شهریورماه‌ازساعت ۴ونیم الی ۶ونیم بعد از نیمروز در آدریان زرتشتیان واقع در خیابان استالین برگذار میباشد

خانواده های سروش ـ بختیان ـ مزدیسنی ـ ترنجی ـ شهروین ـ شهروینی ـ کشاورز ـ رستمی ـ خورسندی ـ مهربان

آ ـ ۱۵۲۷۳
بعموم بازماندگان آنمرحومه مصیبت‌وارده‌راتسلیت‌میدهیم

آگهی های تسلیت

مصیبت وارده را بخانواده محترم منظوری بخصوص دوست ارجمند آقای احمد منظوری تسلیت می‌گویم
جواد کلهر

هنرمند شایسته بانو آزاده

بانهایت تاسف و تالم مصیبت وارده را بشما و همسر ارجمندتان آقای خجسته تسلیت عرض میکنیم

گرجی عبادیاو بانو ـ امیر عبادیا ـ اسحق یونا ـ پرویز خطیبی ـ اسماعیل پورسعید ـ فریدون قوانلو ـ غیاث ـ اسکندر مینائی ـ واهان بیجانیان

باکمال‌تاسف درگذشت ناگهانی حاج محمد علی‌قزوینی را به بازماندگان آنمرحوم مخصوصا خاله عزیزمان تسلیت عرض مینمائیم

سعید جولائی ـ م ـ اسداللهی

باکمال تاسف درگذشت شادروان محمود نوذری را بخاندان محترم آنمرحوم تسلیت عرض مینمائیم

آ ـ ۱۵۲۴۷ **فیلیپ ژوزفی و بانو**

جناب آقای داود ترمه‌چی

مصیبت وارده را بجنابعالی و فامیل محترم تسلیت عرض مینمایم .

آ ـ ۲۰۷۰۸ **هوشنك‌فرزندشاد**

یاران دبیرستانی مصیبت وارده را بدوست عزیزآقای دکتر شمس‌الدین عالمی تسلیت میگویند .

دبیریاران دبیرستانی ـ غلامرضاکامیاب

افسران ودرجه داران وسربازان‌اداره نظام وظیفه‌عمومی بانهایت تاثر مصیبت وارده را به سرکار سروان هوائی‌کریم سوادکوهی و خانواده محترمشان تسلیت عرض‌مینمایند.

رئیس اداره نظام وظیفه عمومی . دریابان‌از شیروانی

جناب آقای داود ترمه‌چی

کارمندان و کارکنان شرکت سهامی خشکه و فولاد مصیبت وارده را بجنابعالی و فامیل محترم تسلیت عرض مینمایند .

آ ـ ۲۰۷۰۶

افسران و درجه داران وافراد مرکز آموزش ۱۵۰۱ارتش مصیبت وارده را به همکار خود سرکار سرهنك ۲ فرتومی تسلیت عرض و از خداوند متعال صبر و شکیبائی برای بازماندگان آن خاندان استغاثه دارند .

سرلشگر احمد پیروز نیا

بقیه آگهیهای ترحیم وتسلیت درصفحه ۱۷

نخواهند گرفت، اهل‌بندوبست ومعامله واعمال‌غرض نیستند موردمطالعه ودقت دانشجویان واقع‌شود، رویهٔ مارا انتقادوعیب‌جوئی کنند وازما توضیح‌بخواهند تاالوا یك‌موسسه مطبوعاتی قدیمی کشور خود را روی آرشیو موجود وسی‌وشش سال سابقه‌روزنامه‌نگاری ومطالعه‌مندرجات آنوخط‌مشی ثابت‌وتغییر ناپذیرش بشناسند وثانیا زندگی خودمرا که ازهیچ شروع‌کرده‌ام واین موسسه رابااین پایه رسانیده‌ام مطالعه‌وبررسی نمایندواگر می‌بینند که‌دراین مملکت ازراه خدمتگذاری صادقانه‌میتوان کارکرد وپیش‌رفت، اززندگی من‌ورفقایم واقعیتی‌رادریابند ومطمئن‌باشند که‌موفقیت پیدا خواهندکرد، چون میدان کاروفعالیت دراین مملکت وسعت بسیار دارد ، امکانات زیاد برای کارآزاد موجود میباشد ،بادست خالی وتکیه‌برعزم واراده میتوان اعتماد واطمینان مردم‌راکه بزرگترین سرمایه‌امروزی ماست جلب نمود وبااین سرمایه بزرك جلورفت وبکار های بزرك دست زد .

آری‌آقای منجمی مانقطهٔ ضعف‌خوشبختانه نداریم واگر داریم بگوئید، انتقاد نمائید . ضمنا باین نکته توجه داشته باشید که این موسسه رافقط یك‌مسعودی میچرخاند وآن خودمن هستم. سرمایهٔ ماهم اعتمادی‌است‌که مردم بصحت گفتارو کردار ما پیدا کرده‌اند و ما این سرمایه بزرك راهرگز ازدست نمیدهیم، چون همین سرمایه است که مارا نگاهداشته وهمین سرمایه است‌که چرخ زندگی هزاران نفررا می چرخاند .

عدنان مندرس درلباس سیاه بپای دار رفت

سیمای اودر آخرین دقایق اندوهگین بود واز فرط التهاب انگشتانش را تکان می‌داد

مندرس که دچار احساسات شده بود پیش از اعدام روی یك صندلی نشست چند سیگار آتش زد وقهوه‌ای سر کشید

* باآنکه محکومین را صبح اعدام میکنند ولی مندرس را سرشب بدار آویختند
* میبایست یك «کولی» مندرس را اعدام کند ولی دیشب کولی نیافتند
* نخست وزیر سابق ترکیه را دست بسته با یك موتور جنگی بجزیره اعدام (امیرعلی) آوردند
* تلاش شخصیت های مهم سیاسی جهان برای جلوگیری ازاعدام مندرس اثری نبخشید
* دولت ترکیه پس ازاعدام مندرس دست باقدامات احتیاطی نظامی زد
* دراستانبول و شهرهای دیگر برای جلوگیری از تظاهرات مردم اقداماتی شروع شد
* مندرس درآستانه انتخابات عمومی ترکیه اعدام گردید

آنکارا- یونایتدپرس - ۱۷ سپتامبر - رادیو آنکارا امروز گزارش داد که عدنان مندرس نخست‌وزیر و مرد نیرومند سابق ترکیه که مدت ۱۰ سال براین کشورحکومت میکرد درساعت هشت‌ونیم دیشب بوقت تهران اعدام شده است.

باوجود آنکه موجی از تذکرها ویادداشت های‌سیاسی از ممالك متعدد غربی ومتحد ترکیه و سایر کشورهای دوست به آنکارا سرازیر گردید و همه این کشورها درخواست کردندکه ازاعدام مندرس صرفنظر شود معذلك دولت ترکیه ازاجرای حکم دادگاه یاسی آدامنصرف‌نگردید.

در تمام مدت پیش از ظهر دیروز- بعد از آنکه‌مقامات‌رسمی ترکیه‌گزارش حاکی از بهبود وضع مزاجی مندرس و رفع عوارض انتحار وی با قرص‌های خواب آورراامنتشر کردند درمحافل ترکیه هر لحظه انتظار میرفت که وی اعدام بشود اما طبق یك اعلامیه‌رسمی که از طرف‌دولت‌ترکیه منتشر گردیده اعدام مندرس در ساعت فوق‌الذکر صورت گرفته است .

نخست‌وزیر ۶۱ ساله سابق‌ترکیه یکی از سه نفر رهبران رژیم سابق این کشور بود که حکم اعدام وی‌جمعه شب گذشته از طرف کمیته وحدت‌ملی ترکیه تائید گردیده بود .

فاتین زورلووزیر خارجه و حسن پولاتکان وزیر دارائی سابق ترکیه پیش از غروب پیروز به دار آویخته شدند .

قرار بود که مندرس نیز با آنهابه پای چوبه دار برده شود اما وی درآن هنگام هنوز در حال بیهوشی بسر میبرد و یك پزشك مخصوص بربالین او تلاش میکرد تا محکوم بیمارراابهوش آورد .

تخفیف

دادگاهی که مندرس را به اعدام محکوم کرد در عین حال برای ۱۴ نفر دیگر از رهبران رژیم سابق ترکیه چنین سرنوشتی تعیین نموده است .

اما ۱۲ نفر از ۱۴ نفر مذکور طبق تصمیم‌کمیته‌وحدت ملی‌ترکیه‌ازمرك نجات یافتند و محکومیت آنان به‌حبس ابد تبدیل گردید .

به این ترتیب تعداد کسانیکه به جرم نقض قانون‌اساسی ترکیه ازطرف دادگاه یاسی آدا محکوم به حبس ابد شده‌اند با این ۱۲ نفر به ۴۳ نفربالغ گردیده است .

یکی‌از۱۲نفرکسانیکه حکم‌اعدامشان مشمول یك‌درجه‌تخفیف‌شده جلال‌بایار رئیس جمهور سابق ترکیه است که بعلت کبرسن از اعدام وی صرف‌نظر گردید .

دادگاه یاسی‌آدا ۱۲۳ نفر ازمتهمین را تبرئه کرده است .

جرائمی که ازطرف این دادگاه به‌مندرس نسبت داده شده بطور کلی عبارت از نقض قانون اساسی ترکیه بوسیله نامبرده بوده است.

معذلك از چشم کسانیکه او را محکوم بمرك کردند گناه واقعی مندرس آن بودکه وی در هنگام قدرت و حکومت بطور تدریجی از راه ورسم سیستم دمکراتیك که بوسیله کمال آتاتورك پدر ترکیه نوین بنیان گذاشته شده بود منحرف گردید و به‌دیکتاتوری‌روی آورد.

اعلامیه

اعلامیه‌ای که امروز از طرف‌کمیته وحدت ملی ترکیه منتشر شده‌تنها خاطرنشان نموده که حکم دادگاه درباره مندرس اجرا شده است .

امادر این اعلامیه‌به‌ساعت ومحل اجرای حکم اشاره‌ای نشده است.

ولی منابع‌موثق استانبول‌گزارش داده‌اند که مندرس درساعت‌شش بعد ازظهر دیروز به وقت ترکیه درزندان جزیره امیرعلی واقع در ۴۰کیلومتری دریای مرمره به دار آویخته شده است .

فعالیت عصمت اینونو

اول وقت صبح دیروز عصمت اینونو رهبر حزب جمهوری خلق وسیاستمدار سالخورده ترکیه که مندرس بعدازمام قدرت را ازدست وی گرفت باسلیم‌سارپر وزیرخارجه ترکیه ملاقات کردوازوی‌درخواست نمود که از اعدام مندرس صرفنظر شود.

خبراعدام مندرس بطور رسمی در ساعت ۷بعدازظهر دیروز بوقت ترکیه اعلام گردیده و این خبر از رادیو آنکارا نیز پخش شد .

درآستانه انتخابات

خبر اعدام‌مندرس هنگامی‌انتشار می‌یابد که فقط یك هفته دیگر به آغاز مبارزات انتخاباتی برای انتخابات ۱۵ اکتبر آینده مجلس ملی ترکیه باقی مانده است .

از هنگامیکه نظامیان ترکیه در تاریخ ۲۷ ماه مه سال ۱۹۶۰ رژیم سابق ترکیه را واژگون کردند انتخابات آینده نخستین انتخابات پارلمانی ترکیه و اولین قدم بسوی استقرار حکومت زمامداران غیر نظامی در این کشور خواهد بود.

پسر مندرس

یکی از کسانیکه نامزد نمایندگی درانتخابات آینده میباشد یوکسل مندرس پسر عدنان مندرس میباشد

وی کاندید یکی از احزاب جدیدالتاسیس ترکیه است.

عدنان مندرس پسر دیگری نیز دارد که با مادر خود در آنکارا زندگی میکند .

هرچند طبق سنت‌های جاریه **احکام اعدام در موقع طلوع فجربه موقع اجراگذاشته میشود معذلك سخنگوی دولت ترکیه دیروزاظهار داشت که به محض وصول گزارش پزشکان درباره بهبود وضع‌مزاجی مندرس حکم اعدام بدون توجه‌به ساعت ووقت معینی به مرحله اجرا گذاشته میشود.**

درآرامش

منابع ترکیه امروز گزارش دادند که مندرس آخرین شب‌زندگی خود را در کنار پزشکان و افراد محافظ زندان در نهایت آرامش و سکوت گذرانید . وی در حالیکه سینه‌اش عریان بود روی یك تخت خواب سفری ارتشی که در سلول مخصوصش قرار داشت نشسته و پزشکان برای آخرین بار او را معاینه میکردند.

درلباس سیاه

بعد مندرس لباس سیاهی دربر کرد و پیراهن سیاهی پوشید ودر حالیکه دستهایش را بسته بودنداو را سوار قایقی کردند که‌تعدادی محافظ مسلح آنرا مراقبت می‌کردند. این قایق که به نیروی دریائی ترکیه تعلق دارد مدت یك ساعت درراه بود تامندرس‌رابجزیره امیرعلی رسانید.

روی سینه

وقتی مندرس رابه پای دارمیبردند روی سینه‌اش لوحه‌ای قرارگرفته بودکه حکم دادگاه ، شماره زندان وعکسی از مندرس و مشخصات وی‌درآن به‌چشم میخورد

وقتی مندرس از قایق پیاده شد دونفر محافظ مسلح که لباسهای سیاه دربرداشتند اورا از راه سنك فرشی که به عمارت زندان یك‌طبقه امیرعلی منتهی میگردید هدایت کردند.

این زندان بازداشتگاه شرورترین جنایتکاران ترکیه است .

ریسمان بزرك

بعد سه‌نفر پاسبان یك ریسمان بزرك را که از شانه تابه پائین‌پاچه های شلوارش میرسید به گردنش انداختند.

سپس ورقه‌ای به ابعاد ۱۸در۲۴ اینچ که تمام موارد جنایاتی که نخست وزیرسابق‌بخاطر آنهامحکوم به‌اعدام شده بود بسینه‌اش نصب گردید.

سیمای اندوهگین

آنگاه مندرس برای گذراندن آخرین دقایق انتظار روی یك صندلی دسته‌دار نشست .

سیمای او در این دقایق گرفته واندوهگین بود وانگشتانش را با حرکاتی که گویای احساسات و اضطراب پرالتهاب درونش بودتکان میداد.

آنگاه بنابرتکلیف مامورین پا خواست تادستهای اورا باز کنندو آنهارا از پشت سربندند .

یك دقیقه بعد اورا به محل‌چوبه دار بردند . مندرس برپای میزی که‌پائین چوبه‌دار قرار گرفته بود ایستاد وطناب‌داررابگردنش انداختند چند ثانیه بعد میز را اززیر پایش کشیدند.

طبق رسمی که در ترکیه‌معمول است بدار آویختن محکومین بوسیله یك نفر کولی صورت می گیرد. سابق‌براین امکان داشت‌که تاپیداشدن یك کولی اجرای حکم اعدام چندروزی به‌تاخیر بیافتد .اما در مورد مندرس نه‌به‌علت پیدانشدن کولی بلکه به این خاطرکه‌مندرس بادست زدن به انتحار اجرای حکم رابه‌تاخیر انداخته بود این رسم عملی نگردید و مندرس را بدون کولی بدار آویختند.

تقاضای سیگار

طبق اعلامیه‌ای که بعداز ظهر دیروز در استانبول انتشار یافت مندرس پس‌از آنکه بهوش آمد از مقامات زندان تقاضای سیگار و روزنامه کرده بود .

سکوت در ترکیه

ترکیه باآرامش و سکوت برای شنیدن سخنان مقامات رسمی در باره سرنوشت مندرس که‌اعدامش به‌تعویق افتاده بود منتظر ماند.

هرچند بعضی از ناظران‌سیاسی پیش‌بینی کرده بودند که اگر مندرس و یاسایر رهبران رژیم سابق ترکیه اعدام شوند اغتشاشاتی از طرف طرفداران‌شان صورت خواهد گرفت‌معهذا تاکنون هیچ گزارشی که حاکی از وقوع‌چنین عکس‌العملی از طرف مردم ترکیه باشد نرسیده است .

استانبول - خبرگزاری فرانسه- اعدام عدنان مندرس دیروز بمحض آنکه کمیسیون پزشکی رای خود را در مورد او صادر کرد اجراشد.

یکی از سفرای غربی که برای نجات جان عدنان مندرس تلاش میکرد از وزیر امور خارجه آن کشور وقت ملاقات خواسته بودولی درساعت ۱۶ بوقت محلی (۱۷بوقت تهران) بوی اطلاع داده شد که کوشش اوبی‌نتیجه است زیراعدنان مندرس اعدام شده است .

اعلامیه دولت ترکیه درباره اعدام عدنان مندرس

استانبول -خبرگزاری فرانسه - در اعلامیه‌کوتاهی که امروزازطرف دولت ترکیه‌انتشار یافت خاطرنشان گردیده عدنان مندرس که از سال مه ۱۹۵۰ الی مه۱۹۶۰ نخست‌وزیر ترکیه‌بوده است بدار آویخته‌شده.

در اعلامیه اضافه شده است که عدنان مندرس باتهام نقض قانون اساسی اعدام گردید . باید خاطر نشان شود که از پانزدهم سپتامبر حکومت ترکیه تحت فشار قرار گرفت تا از اعدام عدنان مندرس صرف نظر نماید .

رهبران احزاب سیاسی ترکیه برای نجات جان عدنان مندرس به تلاش افتادند .حتی عصمت اینونو دشمن شماره یك نخست وزیرسابق ترکیه شخصا با ژنرال گورسل ملاقات نمود و از او تقاضا کردکه حکم اعدام عدنان مندرس تبدیل به حبس ابد بشود .

سر برنارد بروز سفیر کبیر انگلستان در ترکیه نیز شخصا به تلاش افتاد . همزمان با تلاشی‌که در آنکارا برای نجات جان مندرس آغاز گردید در جزیره یاسی آدا کمیسیونی با شرکت شش نفرکه سه نفر آنها پزشك ارتش و سه نفر پزشك غیر نظامی بودند تشکیل گردید تا وضع عمومی مندرس‌را مورد مطالعه قرار دهند .

این کمیسیون اعلام نمود وضع مزاجی عدنان مندرس کاملا خوب است و قانون را میتوان در مورداو اجرا نمود . پس از اعلام رای

بقیه در صفحه ٤

۴۱۰ نفر زندانی مجموعا به ۲۰۱۳ سال حبس محکوم شدند

استانبول -رویتر -۱۷ سپتامبر - مقامات ترکیه امروز گزارش دادندکه وقتی تصمیم کمیته وحدت ملی ترکیه برای انصراف از اعدام جلال‌بایاررئیس جمهوری سابق‌و۷۵ساله ترکیه‌بنامبرده ابلاغ شد این خبر بطور آشکارموجب مسرت وی گردید .

مقامات ترکیه از امروز تدارکات نهائی رابرای انتقال سریع و فوری زندانیان از جزیره یاسی‌آدا بزندانها واردوگاههای نقاطمختلف ترکیه‌تکمیل کردند .

تعداد محکومین رژیم سابق ترکیه که‌اکنون درجزیره یاسی‌آدا زندانی میباشند رویهمرفته ۴۴۱ نفر است .

ازاین عده ۳۱ نفرکسانی هستندکه یادرابتدا به‌حبس‌ابد محکوم‌شدندو یا بعدا حکم اعدام‌آنها بایك درجه‌تخفیف به‌حبس‌ابد تبدیل گردیده است .

۴۱۰ نفردیگر مجموعا به ۲۰۱۳سال حبس محکوم گردیده‌اند .

طبق گزارش منابع موثق ترکیه محکومین به‌حبس‌ابدرابه‌جزیره‌امیرعلی که‌وزیران خارجه ودارائی رژیم سابق پیروز درآنجا اعدام شدند منتقل خواهند کرد .

قریب۳۸۰ نفردیگر از محکومین رژیم سابق به‌قیصریه که‌در مرکزترکیه قرار دارد وطبق‌گزارشهای حاصله از هرجهت برای پذیرائی زندانیان جدید آماده شده‌است منتقل‌خواهند گردید.

بموجب همین گزارشها دریك‌هفته اخیر تعدادی سرباز مسلح به‌تفنك‌وارد قیصریه شده‌اند تاواحدهای‌ژاندارمری راکه قبلا درآنجا مستقر بودند تقویت نمایند .

جلال‌بایار گریه کرد

رئیس جمهور سابق ترکیه از خبر اعدام همکارانش بگریه افتاد

* فاتین زورلو بجلادگفت : اگر دستهایم بسته نبود ، طناب دار را خود بگردنم می‌آویختم
* پولاتکان دچار خشم و هیجان شده بود

استانبول -رویتر - ۱۷سپتامبر- منابع ترکیه امروز گزارش دادند که وقتی خبر اعدام وزیر خارجه‌و وزیر دارائی سابق ترکیه را به جلال بایار رئیس جمهوری پیشین ترکیه رساندند به گریه افتاد.

شهود رسمی که در مراسم اعدام زورلووپولاتکان حضورداشتند اظهار داشته‌اند که‌روحیه زورلودر موقع اجرای حکم بسیار عالی بوده و ابدا دچار وحشت نشده است.

زورلو به جلادی که میکوشید تا طناب را به گردنش بیاندازد گفت اگر دستم بسته نبود خودم این کار را میکردم .

او سر خود را پائین آورد تا جلاد راحت بتواند طناب دار را بگردنش بیاندازد .

بعد او از جلاد خواست که‌میز را از زیر پای او نکشد . و در میان حیرت‌تماشاچیان خودش‌میزی‌راکه در زیر پایش قرار داشت بطرفی پرتاب کرد و در هوا معلق گردید.

اما روحیه حسن پولاتکان وزیر دارائی سابق ترکیه مانند روحیه زورلو قوی نبود . او بطور آشکار دچار هیجان و خشم شده بود . ناراحتی پولاتکان به اندازه‌ای‌بود که نتوانست نامه کوتاهی برای زن و سه فرزندش بنویسدو ازمامورین خواهش کرد که چند کلمه‌ای بنویسند تا او آنرا امضاء کند.

برنامه آینده سینماهای

دنیا - هما

رادیو سیتی

وسوسه

آواگاردنر.

سرحد فداکاری

درك بوگارد

ویتوریو دسیکا

ژوزف کاتن

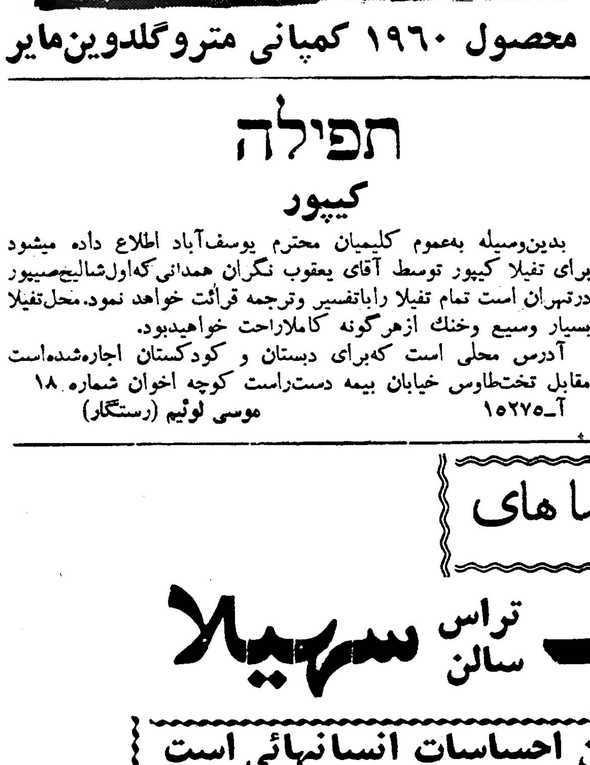

دوبله بفارسی

پانوراهیك

محصول ۱۹۶۰ کمپانی متروگلدوین‌مایر

تفیلה

کیپور

بدین‌وسیله به‌عموم کلیمیان محترم یوسف‌آباد اطلاع داده میشود برای تفیلا کیپور توسط آقای یعقوب نگران همدانی‌که‌اول‌شالیح‌صیپور درتهران است تمام تفیلا راباتفسیر وترجمه قرائت خواهد نمود. محل‌تفیلا بسیار وسیع وخنك ازهرگونه کاملاراحت خواهیدبود.

آدرس محلی است که‌برای دبستان و کودکستان اجاره‌شده‌است مقابل تختطاوس خیابان بیمه دست‌راست کوچه اخوان شماره ۱۸

آ-۱۵۲۷۵ موسی لوئیم (رستگار)

از فردا صبح در سینما های

رویال - تراس سالن امپایر - تراس سالن سهیلا

نخستین روز صلح

زبان‌گویای عالیترین احساسات انسانهائی است که داغ ننگین جنك به پیشانی آنها خورده‌است

دوبله بفارسی در استودیو شهاب تهران

محصول ۱۹۶۱ سینمای شوروی

بمب دوازدهم شوروی منفجر شد

واشنگتن -خبرگزاری فرانسه - کمیسیون انرژی اتمی‌امریکااعلام کرد شوروی یك بمب هسته‌ای دیگر منفجر ساخت .

در اعلامیه کمیسیون انرژی اتمی امریکا اضافه شده است پس‌از تجدید آزمایشهای اتمی‌شوروی‌این‌دوازدهمین بمب‌اتمی است که‌در شوروی منفجر میشود .

کمیسیون انرژی اتمی امریکا میافزاید قدرت بمب هسته‌ای جدید شوروی متوسط بودودر فضا منفجر گردید .

آزمایش دیروزصبح و درآسیای مرکزی صورت‌گرفت. کمیسیون‌انرژی اتمی امریکا دقیقا محل‌آزمایش اتمی شوروی راتعیین کرده ومدعی است این بمب در «سمیپالاتینك» درآسیای مرکزی منفجر شده است .

انتخابات آلمان غربی پایان یافت

بن - یونایتدپرس -۱۷ سپتامبر- از نخستین ساعات صبح روزیکشنبه میلیونها نفر انتخاب کنندگان آلمان غربی به پای صندوق های رای هجوم آوردند تا برای انتخاب نمایندگان چهارمین دوره بوندستاك آراء خود را به صندوقها بریزند و از آفتاب درخشان و جان بخش روز تعطیلی برای رفتن به دشت و استراحت هفتگی استفاده کنند.

حوزه های اخذ رای از ساعت۸ صبح بوقت بن (۱۰و۳۰ دقیقه‌بوقت تهران)گشایش یافت و تاساعت۱٤و ۳۰ دقیقه‌بوقت تهران‌طبق گزارشهای رسیده ٥۰ درصدآراءدر صندوق‌های باواریای شمالی و ۳۷ در صد آراء در منطقه صنعتی شمال راین وست فالی به صندوقها ریخته شده بود.

در دوره‌های سابق معمولا در هر ساعت درحدود ۱٦تا ۲۰ در صد آراء به صندوق ها ریخته میشد.

طبق پیش بینی ۹۱ در صد از واجدین شرایط انتخاب کردن‌رای میدهند رقم فوق الذکر در مقایسه با ۸۸ در صد رای دهندگان که در انتخابات ۱۹۵۷ به‌پای صندوق‌های رای رفتند نشان‌میدهد که‌علاقه مردم آلمان غربی به تعیین سر نوشت‌خود بیشتر شده است.

رای رهبران

عده زیادی از رهبران برجسته آلمان غربی از جمله رای دهندگان سحر خیز بودند دکتر آدنائرصدر اعظم ۸٥ ساله آلمان غربی که در صدد است یکبار دیگر نیز زمام امور این کشور را در دست گیرد در ساعت ۱۱ پیش از ظهر بوقت بن بعد از انجام مراسم نمازوستایش در کلیسای روئن دورف به پی صندوق رفت ورای خود را داد.

اریخ اولنهاور رئیس حزب سوسیال دمکرات که بزرگترین رقیب دکتر آدنائر میباشد در حدود همان ساعت در بن رای داد .وی گفت که‌این‌انتخابات پیروزی‌آشکار حزب او را نشان خواهد داد.

اولنهاور پیش بینی نمود که‌حزب دمکرات مسیحی دکتر آدنائر اکثریت مطلق خودرا از دست‌خواهد داد.

جانشین آدنائر

پروفسورلودویك‌ارهارد مردشماره ۲ حزب دمکرات مسیحی که غالبا بعنوان جانشین آدنائر از او نام می‌برند نیز اول وقت صبح رای‌خود را در بن به صندوق انداخت. خبرنگاران از او پرسیدند که آیا پیروزی حزب دمکرات مسیحی را در احراز اکثریت مطلق پیش بینی می کند یا خیر ؟ارهارد پاسخ داد که قادر به اظهار نظر نیست.

براندت خوابید

ویلی براندت شهردار ٤۷ساله برلن غربی حق رای دادن ندارد زیرا ساکن برلن غربی میباشد. از این نظر ویلی براندت ترجیح داد که تا دیر وقت بخوابدواز فرصت‌استراحت در روز تعطیلی حداکثر استفاده‌را بنماید.

دودرجه

نیمی از نمایندگان با آراءمستقیم انتخاب میشوند ونیم دیگر آنهاطبق سیستم دو درجه‌ای و از روی نسبت آراء انتخاب خواهند گردید.

پیروزی آدنائر

بن- دکتر آدنائر صدراعظم آلمان غربی در انتخابات روز یکشنبه بار دیگر از حوزه انتخاباتی بن به نمایندگی پارلمان بوند شتاك آلمان غربی انتخاب گردید.

وی به دو رقیب نیرومند خود از حزب تمام آلمان که پتر فلن وفرانکس شیبوت نام داشتند و هر دو ازروسای حزب مذکور بودند فائق آمد.

فلن سابقا از اعضای حزب‌دمکرات مسیحی آدنائر بوده و بعد به حزب مخالف پیوسته است.

انتخاب شد

بن- یونایتد پرس - ۱۷ سپتامبر فن برنتانو وزیر خارجه آلمان غربی دیروز باردیگر به نمایندگی پارلمان آلمان غربی از حوزه انتخاباتی برك اشتراسه انتخاب گردید.

برنتانو با ۳۰۰۰ رای اضافی بر حریف سیوسیالیست خود ولفوگانك شائوب پیروز گردید.

برنتانو ٥۰۱٥۸ رای بدست آورد و شائوب ٤۳۱٥۰ رای داشت.

ارهاردهم انتخاب شد

بن- یونایتد پرس- ۱۷ سپتامبر- پروفسور لودویك ارهارد وزیر اقتصاد آلمان‌غربی ومرد سیاسی شماره ۲این کشور دیروز با بدست آوردن ۷۸۱٤۱ رای در مقابل ٥۱۰٥۲ رای بر رقیب سوسیالیست خود اسکارمات زنو در حوزه انتخاباتی لاند سلاید پیروزشد وبه‌نمایندگی بوند شتاك انتخاب گردید

آلمانیها به ارهارد موتور نیرومند اقتصاد بعد از جنك آلمان لقب‌داده‌اند.

نتیجه انتخابات آلمان غربی

بن -۱۷سپتامبر -یونایتدپرس از ساعت ۲٤و۳۰ دقیقه‌دیشب بوقت تهران گزارشهای زیر به‌ترتیب وبه‌تدریج‌درباره نتایج‌انتخابات آلمان غربی مخابره شده‌است.

گزارش اولیه که‌بامحاسبه نتایج‌حاصله از ٤درصدآراء ریخته شده به صندوق‌هامنتشر شده به‌اینقرار است.

حزب دمکرات مسیحی ٦٤۸۸٤۱رای(۸ر٤٤)درصد.
سوسیالیستها ٥٦٤۷۳٤رای (۳۹درصد)
دمکراتهای آزاد ۱۷٤۱۱۱رای (۱۳درصد)
حزب تمام آلمان ۱۹۹۳۹رای (٤ر۱درصد
حزب اتحاد صلح‌آلمان ۳۹۳۷٤رای (۲درصد)

گزارش دیگر

ارقام زیر از ۷٥ درصد مجموع آراءدرساعت ٦ و۳۰ دقیقه بوقت تهران رسیده است.

۱-دمکرات مسیحی ۱۰٦٥۰۸۰۳ رای -٤٥درصد
۲-سوسیالیستها ۸٦۲۹۳۳۹رای ٤ر۳٦درصد
۳-دمکراتهای آزاد ۳۱٤۳۰۹۳ رای ۳ر۱۳درصد
٤-حزب تمام آلمان ۹۸۷٦۳٥رای ٥ر۳درصد
٥-اتحاد صلح آلمان ٤۳۱۲۱۷رای ۸ر۱درصد
٦-احزاب دیگر ۲٦٤٥۳۳رای - ۱ر۱ درصد.

شورشیان در شمال عراق

به پستهای پلیس وقراولخانه‌های گمرکی حمله کردند

* شورشیان در سه منطقه موصل، اربیل وسلیمانیه راهها را مسدود کردند
* شورش مسلحانه درامتداد مناطق کوهستانی عراق ادامه دارد
* رادیو بغداد گفت ارتش شورشیان را تار و مار کرده است

دمشق - اسوشیتد پرس -۱۷ سپتامبر - امروز به دمشق گزارش رسید که شورش مسلحانه قبایل شمال عراق بر ضد عبدالکریم‌قاسم نخست‌وزیر این کشور در امتداد ۲٥۰ میل مرزهای کوهستانی‌عراق گسترش یافته است.

روزنامه‌های محلی عراق گزارش داده‌اند که دستجات قبایل یاغی به پست های پلیس و قراولخانه‌های گمرکی حمله کرده و در سه منطقه مهم عراق یعنی موصل‌و اربیل و سلیمانیه که در شمال غرب عراق قرار دارند راه ها را مسدود کرده‌اند

بنا بر گزارش این روزنامه‌ها منطقه شورش در شمال غرب عراق نقطه‌ای است که ۷میل از مرزهای ترکیه بطرف حومه شهر سلیمانیه فاصله دارد.

رادیو بغداد که تحت کنترل دولت قرار دارد اذعان کرده است که شورش در شمال غرب عراق بوقوع پیوسته اما جزئیات این موضوع‌را فاش نکرده است.

طبق گزارش‌های رسیده در تلگرافهای عشایر شمال از قاسم خواسته شده که در تارو مارکردن یاغیان بهیچوجه ترحمی نشان‌ندهد و خائنان و تجزیه طلبان شمالغرب را تار و مار نماید.

درهم شکست

دمشق اسوشیتد پرس -۱۷ سپتامبر -رادیو بغداد یکشنبه شب این هفته گزارش داد که ارتش جمهوری عراق شورش مسلحانه عشایر را که در شمال این کشور بوقوع پیوسته بود در هم شکسته است.

د راین گزارش رادیوئی گفته شده که قاطبه مردم عراق پشتیبانی بیدریغ خود را نسبت به اقدامات قاطع ارتش عراق برای اعاده آرامش و امنیت و وحدت در عراق ابراز داشتند.

رادیو بغداد مدعی شد که‌شورش عشایر یاغی بوسیله‌ارتش تار ومار شده است.

مانور بزرك ارتش

دمشق-۱۷ سپتامبر - آسوشیتد پرس - رادیو بغداد دیروز گفت‌ارتش عراق مانور بزرك‌خودرا در مناطق‌جنوبی عراق از روز دوشنبه آغاز میکند .این مانور تا ۲۰ سپتامبر ادامه‌خواهدداشت

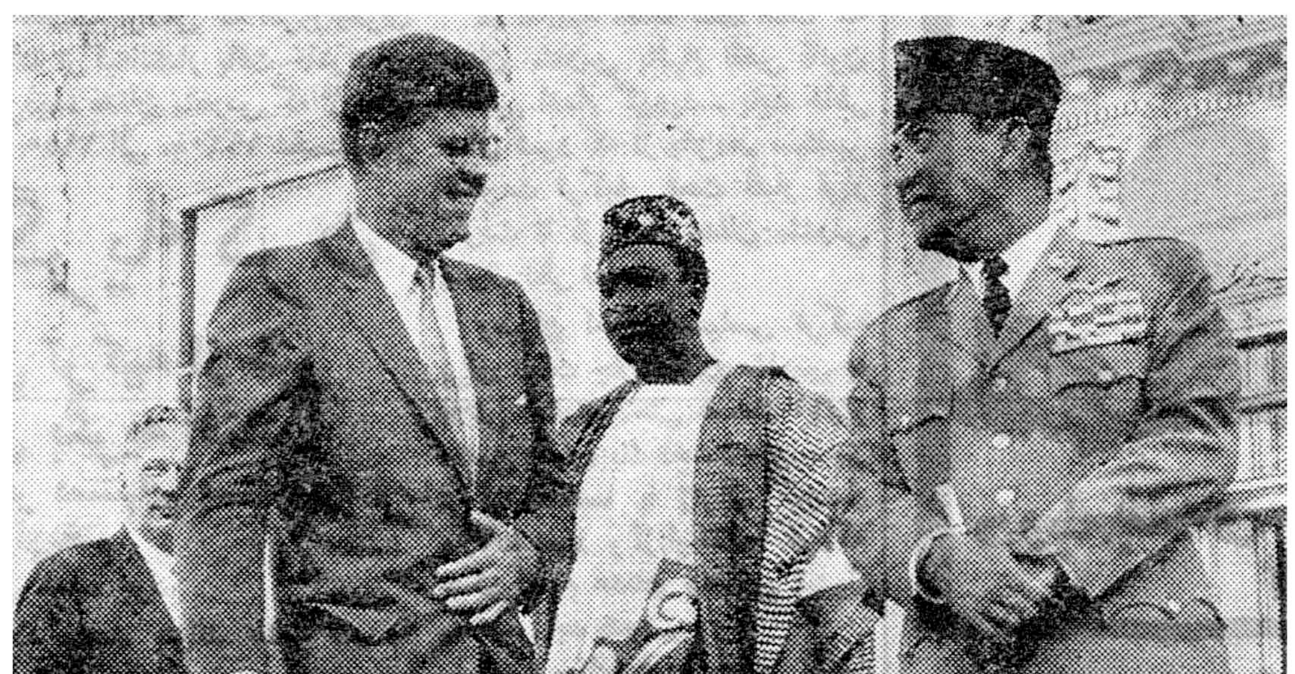

دکترسوکارنورئیس جمهوری‌اندونزی‌وکیتا رئیس جمهوری مالی که ازطرف کنفرانس بلگراد برای مذاکره با پرزیدنت کندی بواشنگتن رفته بودند پیام سران کشورهای بیطرف رابوی تسلیم کردند.

یادداشت شدید اللحن شوروی بغرب

هواپیماهای نظامی غرب در دالان برلن باموشك سرنگون خواهندشد

مسکو-خبرگزاری فرانسه امروز دولت شوروی یاد داشتهای شدید - اللحنی تسلیم امریکا ، انگلستان فرانسه و جمهوری آلمان فدرال‌کرد.

در این یادداشتها که متن آنها مشابه‌میباشددولت شوروی‌خاطرنشان میسازد روز ۱۷ سپتامبر در ساعت ۱۷ بوقت مسکو دو هواپیمای شکاری متعلق بارتش آلمان غربی واردفضای هوائی جمهوری دموکراتیك آلمان شده‌و ازدالان‌هوائی‌برلن -فرانکفورت عبور نموده . در ساعت ۱۷ و ۲٦ دقیقه در فرودگاه نظامی فرانسه در شکل واقع در برلن غربی فرود آمدند.

دولت شوروی در یاد داشت خود میافزاید در آینده هواپیما های‌نظامی که به فضای هوائی آلمان شرقی تجاوز کنند بهر وسیله ممکن ازجمله بابکار بردن موشك سرنگون خواهند شد.

دولت شوروی میافزاید پرواز دو هواپیمای شکاری ارتش آلمان غربی از فراز سر زمین آلمان شرقی با تصمیم قبلی صورت گرفته است و منظور از این عمل بتاخیر انداختن کاهش تشنج جهانی است.

محافل غربی مقیم مسکو از آن جهت که‌یادداشت شوروی همزمان‌با ورود آندره گرومیکو به خاك آمریکا و همچنین در آستانه تشکیل مجمع عمومی سازمان ملل متحد به غرب تسلیم گردید برای آن اهمیت‌زیادی قائل اند.

این محافل تاکید مینمایند رهبران شوروی از ارسال این یاد داشت این منظور را دارند که در آستانه - مذاکرات احتمالی گرومیکو و دین راسك به غرب نشان دهند که روش شوروی در مورد آلمان و برلن هیچ گونه تغییری نکرد ه‌است.

از طرف دیگر جراید و رادیو های شوروی در روز های اخیر ضمن تفسیر های پیرامون مسئله برلن و آلمان تاکید مینمایند که روش‌شوروی در مورد مسائل برلن و آلمان تغییر ناپذیر است.

سرسخت اما نه جنگجو

مورخین بدبین رامی‌توان به‌دو گروه تقسیم کرد. آنها که تاریخ را ساخته شرارت بشر می‌دانند و آنها که حماقت اورا سازندهٔ‌تاریخ می‌شمارند. ما اکنون در مرکز اروپا باوضعی روبرو هستیم که‌در آن‌اشتباه وحماقت‌ممکن است بزرگترین‌مصائب تاریخی رابوجود آورد.

این یکی از جبران ناپذیر ترین اشتباهات تاریخی خواهد بود اگر کسی تصور کند دنیای غرب به سبب ترس از جنك اتمی برلین‌را رها خواهد کرد و آمریکا وارد جنك نخواهد شد مگر آنکه خاك‌خودرا مورد تجاوز ببیند.

نگارنده ضمن مسافرتهای امسال خوددرآمریکاواروپای غربی‌وگفتگو بامردمان متعددی دردرجات متفاوت اجتماعی‌آشکارا به این نتیجه‌رسیده که‌ترس از جنك اتمی نزدیك ، آمریکائیهاراخشمگین وآماده‌کرده است و در انگلیسها همان روحیهٔ جسورانه وآرام ودرعین حال‌متخاصم سال ۱۹۳۹ رابیدار ساخته.

اگر نخست وزیرشوروی حقیقتا باور داشته باشد که آمریکائیان به خاطر برلین‌نیویورك را عرصهٔ‌انهدام اتمی نخواهند کرد یا انگلیسهابیش ازآن وحشت زده‌اند که حاضر به مبارزه باشند، اگر او دردعوی خود صادق باشد که انگلستان را عملا گروگانی بر ضد جنك می‌شمارد، آنگاه باید منتظر بروز حماقت‌بزرگی بود که ملت روسیه در رتبهٔ اول بایدبهای آن را بپردازد.

انتظاراتی که سال گذشته از کندی جوان می‌رفت امسال، دست کم در سطح بالای سیاست خارجی، از او به ثبوت رسیده‌است. یك‌سال پیش آنها که به کندی می‌پیوستند از اویك روحیهٔ استوار وعملی‌می خواستند.وی اکنون‌همان مردسیاسی است که وعده می‌کرد باذهن باز، آرامش درون ، بدون هیچ‌وابستگی احساساتی و توجه به جزئیات فنی، اما استوار در اصول و حاضر به قبول بزرگترین مخاطرات درراه‌آن.

ارزیابی خونسردانه ای‌که کندی از اوضاع برلین واروپای مرکزی‌می کند همان عبارت‌مشهور اورا به‌خاطر می‌آورد که در مبارزات انتخاباتی بارها برزبان آورد: سرسخت اما نه جنگجو . او آماده است با خروشچف برسر میزی بنشیند ، مسائل اورا بشنود، مسائل خودرا بگویدودریافتن‌راه‌حل شرافتمندانه‌ای برای‌دوطرف بکوشد.

ناکامی کنفرانس وین و رفتارتند خروشچف از آن هنگام در آرامش سرد کندی هنوز دگرگونی پدید نیاورده‌است . او در برابر پیشنهاد فروریختن دیوارهٔ میان برلین شرقی وغربی مقاومت کرد،دست به مجازات اقتصادی بلوك کمونیست نزد ومسئله برلین را هنوز به سازمان ملل‌متحد نکشانیده‌است.

تهیه های نظامی او در عین‌دامنه دار بودن تحریك آمیز نبود و یك «اتمسفر» جنگی بوجود نیاورد. خود تکیه او بر سلاحهای معمولی ولشکر های پیاده بزرگترین قدمی بود که درراه کاستن از خطر جنك اتمی‌یا تسلیم برداشت . با اینهمه هرگز نباید تصور کردکه این لشکرهای پیاده‌برای گشودن راههای ارتباط برلین غربی به حرکت درنخواهند آمد ویا ذخایراتمی شگرف‌آمریکا در صورت شکست آنها بی مصرف خواهدماند.

این روحیهٔ سردو مصمم‌بیش‌از آنکه درخود آمریکا انعکاس یافته باشد درانگلستان به چشم می‌خورد. انگلیسهای معمولی شروع کرده‌اند باهمان دیدهٔ هیتلر به خروشچف بنگرند ، بحران برلین را امری تحمیل شده برخود می‌شمارند و به تدریج به این نتیجه رسیده‌اند که یك باردیگر جنك را بر تحمل‌تهدید های دائمی ترجیح دهند.

اما در خود آمریکا عکس‌العمل عمومی پرشورتر و کینه جویانه تر است . به موجب یك مراجعه به افکار عمومی ۷۰ در صدمردم آمریکا هرلحظه آماده‌اند به خاطر برلین اسلحه به دست گیرند و در شهر های آن کشور تهیهٔ پناهگاه‌فردی برضد تشعشعات اتمی یك مسئله جدی شده‌است.

فشارهای خروشچف در جریانات سیاسی داخلی آمریکا تاثیر کرده‌و موجب تقویت عناصر افراطی محافظه کار ودست راستی گردیده است. باردیگر سخن‌ازنابودکردن کمونیسم می‌رود وسناتور «گلدواتر» رهبرجناح راست حزب جمهوریخواه از«پیروزی کلی» دم می‌زند.

این عناصر طبعا باهر مذاکره‌ای دربارهٔ برلین مخالفت دارند و نتایج آن‌را هرچه باشد بدتراز وضع‌موجود می‌دانند.باوجود این کندی آماده است بدون‌توجه به اتهامات محافظه کاران در بارهٔ برلین و اروپای‌مرکزی وبه گفتهٔ خونش«ملاحظات دفاعی مشروع وموجه شوروی» وارد گفتگو شود.

اگر خروشچف نخواهد برویرانه های‌روسیه ودر کنار ۷۰۰ میلیون چینی فرمانروائی کند، همهٔ درهای یك توافق شرافتمندانه را به روی خود گشاده خواهد یافت . آنچه کندی می‌خواهد حفظ آزادی واقعی برلین وشرافت آمریکاست . همه عزم راسخ جبههٔ غربی دردسترسی به برلین خلاصه و متبلور شده‌است. آنجاکه در کرملین بر روی ضعف وتزلزل آمریکا و انگلستان حساب می‌کنند در صورت مداخله درراه های ارتباطی برلین غربی دروازه‌های دوزخ را بربشریت خواهند گشود وخودتاوان سهمگینی خواهند داد. زیرا مسکو و لنینگراد گروگان نیویورك و لندن است .

داریوش‌همایون

عدنان مندرس درلباس سیاه

بقیه از صفحه ۳

کمیسیون شش نفره عدنان مندرس را بایك قایق موتوری جنگی‌سریع السیر به جزیره امیرعلی آوردندو در آنجا او تحویل جلادان دادهشد.

هنوز تاریخ دقیق اعدام عدنان مندرس روشن نیست گفته میشود فقط دادستان کل و یك شخص روحانی در جریان اعدام حضور داشتند.

قهوه نوشید

امروز یکی از افسران نزدیك‌به کمیته وحدت ملی ترکیه گفت عدنان مندرس قبل از اعدام قهوه نوشید و چند سیگار دود کرد.

تلاش بی نتیجه

اینك در شهر استانبول و سایر نقاط ترکیه تصمیمات‌احتیاطی اتخاذ شده است تا از هر گونه حوادث احتمالی جلوگیری شود.

این شرح را امروز خبرگزاریها اززندگی عدنان مندرس انتشار دادند

مندرس همواره به پیروزی‌خود اطمینان داشت

مندرس درآیریس که نقطه‌ای واقع در منطقه دریای اژه میباشد در یك خانواده مرفه پابه جهان گذاشت. پدرش که ملاك بود اورا به کالج آمریکائی ازمیر فرستاد و مندرس بعدا از دانشکده حقوق دانشگاه‌آنکارا فارغ التحصیل گردید.

مندرس که در جنك های ۱۹۱۹ تا۱۹۲۲ درجنك استقلال برضدیونانی ها فداکاریهای زیادی کرده بود از سن‌بیست سالگی‌شروع‌به کار کشاورزی کرده‌بود اما بعدا متوجه سیاست‌شدو درسال ۱۹۳۱ به نمایندگی مجلس کبیر ملی ترکیه انتخاب گردید.

در ۱۹٤٦ از حزب جمهوری خلق که رهبری آنرا عصمت اینونو برعهده داشت استعفا دادو برای ایجاد حزب دمکرات ترکیه شروع به کوشش‌نمود. اینونو بعدها تبدیل برقیب و مخالف سرسخت مندرس در پارلمان ترکیه گردید.

حزب دمکرات مندرس که اکنون غیر قانونی میباشد در سالهای۱۹٥٤ و۱۹٥۷ دوبار در انتخابات ترکیه‌بر حزب جمهوری خلق پیروز شد . اما طبق شواهدی که در طی محاکمات مندرس نیز مطرح گردید در هر دو انتخابات مذکور حزب دمکرات تقلب کرده بود. وجهه مندرس از هنگامی افول کرد که وی باوجود مشاهده‌فساد آشکار دولت خود و اطرافیانش در صدد چاره برنیامد و مخالفان خودرا که انتقادشان مربوط به همان فساد دولت بود کوبید . معذلك هنگامیکه مندرس پس از حادثه سقوط هواپیما در لندن (فوریه ۱۹٥۹) به استانبول بازگشت هزاران گاو گوسفند به شکرانه سلامتی وی قربانی کردند. باین ترتیب هنوز معلوم بودکه روستائیان وعده‌زیادی از قشرهای‌دیگر مردم ترکیه‌به‌مندرس‌احترام میگذاشتند واورا دوست داشتند.

مندرس در سال ۱۹٦۰ فشار خودرا برمخالفان تشدید کردو آنها را به بندکشید و عده زیادی را بزندان و مجازات های هولناك محکوم کرد .

مندرس که به خیال خود هنوز از پشتیبانی ارتش برخوردار بود کماکان بدرخواست برگزاری انتخابات که‌از طرف مخالفانش عنوان میگردیدمقاومت کردو بی اعتنا ماند. سربازان ارتش ترکیه در حالیکه تظاهرکنندگان را سرکوب میکردند به طرفداران‌مندرس اجازه میدادند تا درخیابانها بریزندو دست بتظاهرات بزنند.

هنگامیکه محصلین مدرسه نظام آنکارا بدانشجویان مخالف مندرس پیوستند و در خیابانها شروع‌بتظاهرات کردند حوادث خونینی بوقوع پیوست وعده زیادی از دانشجویان کشته و یازخمی ومفقودالاثر شدند.

در همان روز بطور آشکار احساس گردید. زورلو وزیر خارجه وکورالتان بحمایت جدی از مندرس در برابر مخالفان نمیباشد . بالاخره روز ۲۷ ماه مه سال ۱۹٦۰ نیروهای سه‌گانه ارتش ترکیه رژیم مندرس را ساقط کردومندرس هنگام فرار دستگیر گردید. زورلو وزیر خارجه‌وکورالتان رئیس سابق مجلس ملی ترکیه را در خانه‌هایشان دستگیر کردند.

دراواسط ماه ژوئن ۱۹٦۰ مندرس‌و جلال بایار باتفاق قریب ٥۰۰ نفر دیگر از همکارانشان به جزیره یاسی آدا منتقل و زندانی شدند و محاکمات آنها از اواخر اکتبر سال گذشته تا۱۲ اوت سال جاری طول کشید.

برنامه‌آینده سینماهای

مترو پل- سالن تراس دیانا

ایفل

دوبله فارسی

با کلك نزن

ادی‌کنستانتین دومینیک ویلمز

«دخترزنگاری»

مسابقه ورودی دوره دکتری دانشکده حقوق وعلوم سیاسی واقتصادی

دانشکده‌حقوق درسال تحصیلی ٤۰-۱۳٤۱عده‌ای دانشجو برای رشته‌های مختلف دوره‌دکتری از طریق مسابقه میپذیرد.

لیسانسیه‌های حقوق وعلوم سیاسی واقتصادی‌میتوانند باتسلیم مدارك ذیل از روز چهارشنبه‌پنجم تاآخر وقت‌روز سه‌شنبه یازدهم مهرماه جاری همه‌روزه (جزایام تعطیل) از ساعت ۳½تا٦½ بعدازظهر برای ثبت نام بدبیرخانه دانشکده حقوق مراجعه نمایند.

مدارك :

۱- یك برك رونوشت مصدق شناسنامه
۲-اصل ورقه لیسانس
۳- چهارقطعه عکس ٤ × ٦ که‌در سال جاری گرفته شده باشد.
٤- رسید مبلغ یکهزار ریال حق مسابقه
٥-موافقت ستاد ارتش وژاندارمری وشهربانی کل‌کشور برای افسران
٦- امتحان مسابقه روزشنبه ۱٥مهرماه۱۳٤۰ساعت چهاربعدازظهر دردانشکده حقوق‌بعمل‌خواهد آمد و مواد مسابقه هررشته بشرح ذیل است

رشته قضائی :

۱- ترجمه یك متن فرانسه از کتب حقوقی‌فرانسه
۲- تفسیر (ترجمه وبیان) یك قطعه‌عربی‌از کتب فقه‌اسلامی
۳- سئوال اختیاری راجع باطلاعات عمومی‌حقوقی

رشته سیاسی :

۱-ترجمه یك قسمت از کتب اجتماعی وسیاسی‌فرانسه یاانگلیسی .
۲-سئوال اختیاری راجع باطلاعات عمومی‌سیاسی

رشته اقتصادی:

۱- ترجمه یك قسمت‌ازکتب اقتصادی فرانسه یاانگلیسی
۲- سئوال اختیاری راجع باطلاعات عمومی‌اقتصادی

ضمنا نکات ذیل باطلاع داوطلبان میرسد:

۱- حضور مرتب در کلاس درس و تمرین‌و جلسات وسخنرانیهای علمی برای‌دانشجویان‌دوره دکتری‌الزامی‌است
۲- حداقل نمره قبولی درمسابقه برای زبان‌خارجه ده وبرای سایر مواد هفت میباشد
۳-شاگردان اول رشته‌های مختلف دانشکده‌حقوق فقط در امتحان زبان خارجه شرکت‌خواهند کرد.
٤-از لیسانسیه‌های مختلف دانشکده حقوق‌سال تحصیلی ۳٥-۳٦ به‌بعد فقط کسانی میتوانند درکنکور دوره دکتری شرکت نمایند که حداقل معدل لیسانس آنان ۱۲ باشد . آ-۲۰۷٤۰

اطلاعات ۱۳۰۴

دیشب آقای نخست وزیر در بیمارستان شماره ۲ سازمان بیمه های اجتماعی گفت :

بزرگترین درد اجتماع ما بیعدالتی است

اجتماعی که گرفتاری داردحق دارد بی‌حوصله باشد

ساعت شش بعداز ظهر دیروزآقای نخست‌وزیر از بیمارستان شماره ۲ سازمان بیمه‌های اجتماعی کارگران بازدید کرد و سپس بمنظور تشویق جوائزی را که از طرف سازمان برای کارکنان فعال‌بهداری سازمان بیمه‌های اجتماعی تهیه شده بود اهداء نمود آقای نخست‌وزیر سپس از بیمارستان کودکان سازمان بیمه های اجتماعی دیدن کرد .

درمراسم بازدید آقای نخست‌وزیر از بیمارستان شماره ۲ سازمان‌آقایان خسروانی وزیر کار ـ سلمان اسدی مدیر عامل بانك‌رفاه کارگران، معاونین وزارت کار و مدیر عامل سازمان‌بیمه های اجتماعی شرکت داشتند .

ابتدا آقای نخست‌وزیر ازکارگران بیماریکه دربیمارستان بستری بودند یك‌یك عیادت کرد و درمورد محل کار و وضع مزاجی آنان سئوالی نمودکه هریك از کارگران شرح حال خودرا گفتند .

هدیه گل

هنگام عیادت آقای نخست‌وزیر از بیماران یکی‌از آنان گل سرخی به‌آقای نخست وزیر هدیه کرد و دیگری شیرینی خودرا ازکشو میز درآورد و تعارف نمود کارگران بیمار شکایتهائی که داشتند بی پرده گفتند و بعضی‌از آنها نیز از خدمات دکترهای معالج خود تشکر نمودند .

آقای نخست‌وزیر سپس از قسمت های مختلف بیمارستان ، اطاقهای عمل ، آشپزخانه ، داروخانه دیدن کرد سپس دراجتماع آقایان اطباء و مدیران اداری سازمان بیمه های اجتماعی حضور یافت .

دراین اجتماع ابتدا آقای‌خسروانی وزیرکار از حضور آقای نخست‌وزیر دربیمارستان شماره ۲ سازمان تشکر کرد و سپس آقای مهندس زاوش‌مدیر عامل سازمان‌بیمه‌های اجتماعی‌کارگران طی گزارش مبسوطی پیرامون‌مشکلات کار سازمان و موفقیتهائی که‌تاکنون بدست آمده صحبت کرد . آقای مهندس زاوش گفت مشکلات سازمان عبارتست از نقض لایحه قانون‌بیمه های اجتماعی کارگران ، میزان‌درآمد کم سازمان و عدم وجود کادرورزیده.

سپس آقای دکتر بهار نوری‌مدیر کل بهداری سازمان بیمه‌های اجتماعی ضمن ارائه آماری از فعالیتهای فعلی بهداری سازمان از آقای نخست‌وزیر درخواست کرد که بمنظور تشویق

بقیه در صفحه ٦

درجلسه‌کرسی آزاد اصناف درباشگاه اطلاعات نماینده وزارت کشور گفت :

بشهرداریها توصیه شده که‌ازوضع عوارض‌برای‌کامیونها خود داری کنند

آخرین سخنران در جلسه کرسی آزاد اصناف در باشگاه اطلاعات‌آقای یحیی شفائی نماینده‌وزارت کشوربود. ایشان پس از پایان بیانات آقای‌دکتر غفاری معاون وزارت بازرگانی پشت تریبون قرار گرفت و گفت :

من خوشوقتم که بنمایندگی‌وزارت کشور در این جلسه شرکت‌میکنم. البته آقایان اطلاع دارند که شهرداریها درشرائط‌فعلی مشکلاتی

بقیه درصفحه ۷

سومین جلسه کرسی آزاد دانشجو

عصر دیروز در باشگاه اطلاعات تشکیل گردید

گوشه‌ای از سومین جلسه کرسی آزاد دانشجو در باشگاه اطلاعات

در ساعت ۷ بعداز ظهر دیروز سومین جلسه کرسی آزاد دانشجو با حضور گروهی از دانشجویان دانشگاه تهران ، دانشسرایعالی و دانشگاه ملی مرکب از دانشجویان دخترو پسردر محل باشگاه اطلاعات تشکیل شد .

در این جلسه پیرامون مباحث دانشگاهی و سایر مسائل عمومی کشور به تفصیل بحث و گفتگوشد و دانشجویان از کرسی آزاد عقاید و نظریات خویش‌را بیان نمودند .

ناطقین این جلسه بترتیب‌عبارت بودند از : آقایان ابراهیم تقی‌زاده دانشجوی‌دانشکده‌حقوق ،استادسعید نفیسی ، محمد ترقی دانشجوی ـ دانشکده حقوق،آقای دکترمشایخی معاون وزارت فرهنك ، آقای‌دکتر اکرامی سرپرست تعلیماتی وزارت فرهنك ـریاست این جلسه‌بعهده آقای ناصر روحانی زاده دانشجوی دانشکده علوم و منشی جلسه آقای لسانی دانشجوی موسسه علوم اداری جریان مشروسومین‌جلسه‌کرسی آزاد از فردا بنظر خوانندگان عزیز میرسد .

بمناسبت برنامه جهاد ملی‌مبارزه با بیسوادی دیشب

درمیادین ۲٤ اسفندوشوش مراسم باشکوهی برگزارشد

چند تن‌ازمعلمین باسخنرانیهای مهیج‌مردم بیسواد را تشویق برفتن بکلاسهای‌اکابر نمودند

بمناسبت آغاز هفته جهاد ملی مبارزه با بیسوادی از ساعت ٦ بعداز ظهر دیروز مراسم باشکوهی وسیله عده‌ای ازمعلمین وپیشاهنگان‌مشعلدار درمیدانهای۲٤ اسفند و شوش برگزار شد .

درمیدان ۲٤ اسفند

از روزگذشته درمیدان ۲٤ اسفند مانند میادین‌شهر پانل‌هائی‌که برروی آنها شعارهای مبارزه بابیسوادی از قبیل ، دراین جهاد ملی شرکت‌جوئید زنجیر بی سوادی را از پای‌هموطنان خود باز کنید مبارزه با بی‌سوادی جهاد ملی است گذاشته شده بود .

از ساعت ٥ بعداز ظهر طبقات مختلف مردم که بوسیله جراید و رادیو از برنامه هفته جهاد ملی اطلاع حاصل کرده بودند دراطراف میدان بزرك ۲٤ اسفند اجتماع کرده بودند ودرانتظار اجرای مراسم باشکوه‌جهاد ملی مبارزه با بیسوادی بودند .

علاوه برمحوطه میدان چندین هزار نفر از مردم برای شرکت در این مراسم درپیاده‌رو های اطراف‌ایستاده بودند .

مشعلداران

از ساعت ٦ بعداز ظهر یکدسته موزیك با نواختن آهنك برنامه را آغاز کرد ومعلمین و پیشاهنگان‌بامشعلهای فروزان دانش و خواندن سرود های مهیج مردم بیسواد را بفرا گرفتن خواندن‌و نوشتن واستفاده ازکلاسهای شبانه تشویق نمودند . دراین‌هنگام ابراز احساسات شدیدی از طرف‌مردم نسبت بشاهنشاه بعمل آمد و باکف زدنهای ممتد مجریان برنامه راتشویق میکردند .

درکنار پیاده‌رو مشرف بجاده‌کرج مرد کهنسالی که عصائی بدست‌داشت و دست طفلی را گرفته بود و برای او شرح میداد که دراین مملکت‌مردم بیسواد که پدر و مادرهای آنها در کوچکی آنان را بمدرسه نفرستاده‌اند زیاد هستند دولت برای آنکه آنهارا تشویق کند که درس بخوانند این برنامه ها را درست کرده و باین وسیله خواسته است توجه‌بیسوادان را جلب کند تا شبها بمدرسه بروند و خواندن و نوشتن را یاد بگیرند .

پیرمرد افزود اگر مردم بیسواد این مملکت از این اقدام دولت و

بقیه در صفحه ۱۳

بازدیداستادکرسی ایران‌شناسی دانشگاه‌وین‌ازموسسه‌اطلاعات

پروفسور دودا گفت :

موسسه‌اطلاعات عظیم تر از آنست‌که تصورمیکردم این موسسه خدمات زیادی بفرهنك وپیشرفت فن روزنامه نگاری در ایران انجام داده است

دیروز در ساعت شش بعد از ظهر پروفسور دکتر «هربرت دودا» استاد کرسی ایران شناسی انستیتوی شرق شناسی دانشگاه وین در میان استقبال پرشوری از موسسه اطلاعات دیدن کرد .

پروفسور «هربرت‌دودا» ابتدا در جلسه شورای نویسندگان روزنامه اطلاعات که هر هفته روز های یکشنبه تشکیل میشود شرکت نمود .

وی ضمن سخنان مبسوطی پیرامون فرهنك و تمدن ایران و توسعه آن در سایر کشور های خاورمیانه گفت:

«من بهر کجای خاورمیانه که‌قدم لذاردم باتمدن وفرهنك ایران روبرو گشتم .

شاعران و نویسندگان ایرانی مقام بزرگی در کشور های خاورمیانه‌وحتی اروپا بدست آورده‌اند .

پروفسور «دودا» که بزبان فرانسه سخن میگفت اظهار داشت :«معجزه فرهنك ایران حقیقت بارزی است . زیرا ملت ایران که در طول قرون

بقیه درصفحه ۷

درگذشت شادروان اسداله ملکزاده

باکمال تاسف اطلاع حاصل شد که پریشب آقای اسداله ملك‌زاده بدرود حیات گفت .

فقیدسعید فرزند شادروان مرحوم ملك‌المتکلمین ، مبارز معروف راه آزادی ویکی‌از شهدای مشروطیت‌بود.

مرحوم‌اسداله‌ملك‌زاده درخانواده‌ای که سرمشق پاکی و وطن‌پرستی‌است پرورش یافته و عمری را بصداقت و درستی خدمت نمود .

شادروان ملك‌زاده پس از جنك جهانی اول و بپایان رسانیدن تحصیلات خود در اروپا ، بایران بازگشت و ابتدا درشهربانی وسپس چند سال درشهرداری تهران شاغل مقامات مهم بود . مدتها نیزباسمت مدیریت کل وزارت بازرگانی تصدی مقامات مختلفی را عهده‌دار بود .

مرحوم اسداله ملك‌زاده در دوران زندگی اداری خود همواره نمونه‌کامل یك فرد خدمتگزار بود . ما این ضایعه را بعموم بستگان آنمرحوم مخصوصا خانواده محترم ملك زاده تسلیت میدهیم

توضیح و معذرت

بعلت کثرت مطالب متاسفانه چاپ صفحه عبور از پنج قاره در این شماره میسر نشد .باعرض پوزش از خوانندگان محترم یاد آور میشود که دنباله داستان خورشید بی غروب و همچنین جدول کلمات متقاطع را در صفحه ۱۳ مطالعه فرمائید

ماشین گاز

ماشین گاز GAS

گاز پهلوی خانه شما

خیابان شاهرضا ـ مقابل زایشگاه ـ شماره ۷۷۰

اُجاق های گاز «زانوسی»

آگهی سازمان اتکاء

فروشگاه های سازمان در تمام کشور برای تنظیم بیلان فروش شهریور ماه روزپنجشنبه ۳۰شهریورماه فروش نخواهدکرد ازمراجعین محترم خواهشمند است احتیاجات خودراقبلا خریداری فرمایند .

مدیر عامل سازمان

۱ـ۲ آـ۲۰۲۵۰

بلانش ؟

Blanche

آقایان برتن کنند وبانوان لذت برند ...؟

بزودی بلانش در سراسر ایران

۲ـ۵ آـ۲۰۲۲٦

امتحانات ورودی دانشکده افسری آغازشد

از بعد از ظهر دیروز امتحانات ورودی دانشکده افسری آغاز گردید و مدت سه روز طول میکشد در این امتحانات‌بیش‌از یکهزار وهفتصد نفر شرکت‌کرده‌اند وازاینعده‌فقط سیصد نفر پذیرفته خواهند شد .

امتحانات دانشکده افسری ازمواد ریاضی ـ زبان خارجه و معلومات عمومی است .

بعللی تصمیم گرفتیم نام سینمای جدید مولن روژ را بیك‌نام زیبای ایرانی تعویض کنیم

سینما مهتاب

خیابان پهلوی چهارراه شاه بزودی افتتاح میشود

روح!

از امشب مولن روژ از امشب

تراس سالن کریستال ـ برلیان تراس سالن زهره

تونی کورتیس در تلاش معاش دبی رینولدز

technicolor

رنگی ـ دوبله فارسی ـ دراستودیو مولن روژ

دومین نشریه‌مولن‌روژفرداصبح‌منتشرخواهدشد ـ ازروزنامه‌فروشها به‌بهای ۵ ریال تهیه فرمائید

آشپزباشی عزیز !! همسایه معجزه نکرده

بلکه آشپزخانه‌زه است که‌چنین محیط دل انگیزی فراهم ساخته

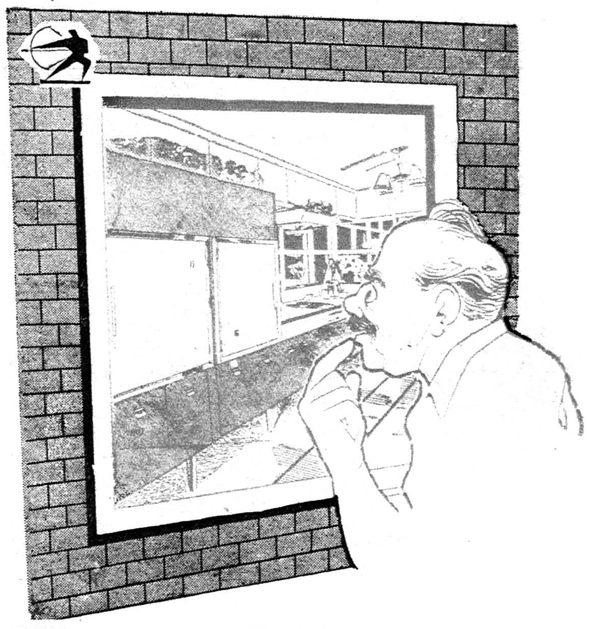

خیابان شمیران ـ ایستگاه‌عوارضی ٦۲۹ ـ تلفن ۷۱٤٦۰

آـ۲۰٦٥۰

سرمقالات امروز روزنامه های جهان

نتیجه اعدام رهبران ترکیه‌چه‌خواهد بود؟

هرالدتریبون

روزنامه « نیویورك هرالد تریبون» در باره اعدام‌رهبران‌سابق ترکیه مینویسد:

«تصمیمات سختی که در مورد رهبران سابق ترکیه اتخاذ گردیده است و بعضی از آنها نیز بمرحله اجراء گذارده شده لکه‌ایست بر پیروزیهای انقلاب ترکیه . هنوز مقامات ترکیه دلائل‌قانونی برای انجام این اعمال توضیح نداده‌اند و علل حقیقی و عمیق‌این تصمیمات شدید در پرده ابهام مانده است . »

روزنامه « نیویورك هرالد تریبون » از مقاله خود این طور نتیجه میگیرد . «ثبات اوضاع ترکیه یکی از پایه های اساسی ساختمان دنیای آزاد میباشد متحدین ترکیه بدون تردید آماده هستند تصمیماتی را که بمنظور تحکیم اوضاع این کشور اتخاذ میگردند مورد تائید قرار دهند ولی آنها نمیتوانند نسبت بنتیجه رای دادگاه ترکیه اظهار خوشنودی کنند . این مسئله بزودی ابری در افق این کشور ایجاد خواهد کرد که نمودار طوفانی است که در روز های آینده رخ خواهد داد . »

چومبه سیاستمدار عهدشکنی است

روزنامه های امروز لندن بدکتراوبرین نماینده سازمان ملل متحد در کاتانگا توجه زیادی مبذول‌داشته‌اند .

«سندی تایمز وابزرور »عکس او را در صفحات اول خود بچاپ رسانیده‌اند .

«سندی تایمز »در باره حوادث کنگو نوشته است : «بدون تردید آنچه دکتر اوبرین را واداشته است تا ازنیرو های خود بر علیه چومبه وارتش او استفاده کند از یك فلسفه اختلاف نژادی سر چشمه نمیگیرد زیرا دکتر اوبرین در سازمان ملل متحد بعنوان دوست صمیمی هیئت های نمایندگی افریقائی شناخته شده است » .

« ابزرور »نیز از قول دکتر اوبرین در باره موسی چومبه نوشته است :

«چومبه در مذاکرات و گفتکو ها مردی است منطقی و با تمام آنچه که انسان میگوید موافقت میکند و قیافه و رفتار دلپسندی نیزداردداماهنگامیکه بعداز انجام مذاکرات موفقیت‌آمیز او را ترك میکنند یك کنفرانس مطبوعاتی تشکیل میدهد وتمام آنچه را که مورد تائید واقع شده بود مورد حمله قرار میدهدو تمام قول وقرار های خود را از یاد میبرد . »

کندی حاضر بمذاکره بی‌قید و شرط نیست

فیگارو

روزنامه « فیگارو» مسئله مذاکرات آینده شرق و غرب را مورد بحث قرارداده و مینویسد : «کندی حاضر بانجام مذاکره با خروشچف میباشد ولی بهیچوجه تمایل‌ندارد که این مذاکرات بواسطه تهدیدهای شوروی و تجدید آزمایشهای اتمی این کشور انجام شود . »

«سوکارنو و کیتا در مذاکرات خود با کندی شایدآنقدر که مایل بودند پیروزی بدست نیاوردند زیرا این دو رهبر دو کشورغیرمتعهدمایل بودند کندی‌بمذاکرات بی‌قیدوشرط‌باخروشچف رضایت دهد ولی رئیس جمهوری امریکا با واقع بینی برای‌انجام این مذاکرات بوجود آمدن یك محیط مساعدرا ضروری دانسته است » .

« کندی عقیده‌دارد از آنجا که بحران های بین‌المللی کنونی بطور مصنوعی از طرف شوروی بوجود آمده‌اند نمیتوان چندان امیدی داشت که مذاکرات دو جانبه ویا مذاکرات بین تمام سران دول بزرگ شرق و غرب بتواند راه حل قطعی برای این مسائل بدست دهد» .

«بعقیده مقامات امریکائی و شخص پرزیدنت کندی تماسهای مداوم دیپلماتی بهتر میتواند در رفع این بحران ها موثرافتد ».

بزرگترین درد اجتماع ما بیعدالتی است

بقیه ازصفحه ۵

مردم درمقابل این حملات نبایدمایوس شد . امیدوارم ماهم رفتیم آقایان اینجا تشریف داشته باشند و کار کنند سعی کنید کار روی پایه‌واساس صحیح گذاشته شود ، کار را بکاردان بسپاریدقدر مردم صحیح‌العمل دانسته شود متاسفانه دراجتماع ما غرض و مرض زیاد است .

نمیگویم در تمام سازمانها فساد ریشه‌کن شده خیلی مشکل است‌باید همانطورکه شما عمل‌کرده‌اید . ترتیبی داد که مردمان خوب تشویق شوند ، اشخاص خدمتگزار باید معلوم شوند. بین خادم و خائن باید فرقی‌گذاشت سابق براین اینطور نبود همین امر جوانان را بانحراف سوق میداد ، بشر رویه‌اش اینست‌که از کاربدزدد دربیمارستان اگر کسی پیدا شودکه رسیدگی کند درآشپزخانه غذا را نمی دزدند . این جهاد مقدسی است بزرگترین درد اجتماع‌ما بیعدالتی‌است بیعدالتیها را اگر سعی کنیم از بین ببریم خیلی کارها درست می شود اگر تبعیض وجود داشت کارها برمدار صحیح نمیگردد . باید سعی کرد در روح وکام اجتماع پیشرفت کرد و مردم را خوشبین نمود .

ما فقر مالی دستگاه را منکرنیستیم بکارگر و کارفرما هم نمیتوان تحمیل کرد ، بدولت هم نمیشود تحمیل‌کرد وبا تمام باری‌که دارد اگر باری به‌آن اضافه شود کمرش میشکند درآتیه نزدیکی گشایشی روی میدهد . اگر صرفه‌جوئی بشود و بودجه هردستگاه متوازن گردد ، جلوی ساختمانهای لوکس را بگیرند احتیاجی بکمك‌نیست

امیدوارم دراین دستگاه اولین‌کاری که میشود این باشد که از ولخرجی و تورم کارمند جلوگیری شود این پول غیراز خزانه دولت است البته‌از خزانه دولت هم نباید ولخرجی کرد.

من باکارگرها زیاد تماس دارم . حالاکه نمایندگان کارگران در کارهای سازمان دخالت میکنند راضی‌ترند . مردم هم باید درکارهای مربوط‌بخود نظارت کنند اظهار نظر نمایند . اما غرض‌ورزی نکنند ما خودمان‌گفته‌ایم إعلام جرم کنند این خود نوعی‌دخالت دادن مردم بکار های مربوط بخود آنها است تشویق دولت برای‌افراد کافی نیست .

کارگران باید دسته‌گل بیاورند . باید مردم سعی کنند اگر دستگاهی را می‌بینندخدمتگزار است آنراتشویق کنند ، یعنی عملا درمقابل تبلیغ‌مخالف تشویق هم بکنند اکثر مخالفتهامنطق واساس ندارد ، دراجتماع ما روزنامه های موافق را نمیخواهند اما هرکس دم از مخالفت زد حرفش را قبول میکنند اشخاصی که کمر همت‌بسته‌اند باید از اول حساب کنند که مخالف هم خواهند داشت . اگر دستگاهی مخالف نداشته باشد آن دستگاه‌کار نمیکند .

امیدوارم صف مخالفین‌ما تشکیل شود تا مردم خودشان آنها را ببینند و قضاوت کنند .

میگویند دولت‌ما وعده‌هائی داد و به‌آن وفا نکرد ، این وعده‌ها چون فوق‌العاده مشکل است وتازگی دارد وقت میخواهد تا بهره‌اش ظاهر شود.

ماگفتیم مبارزه با فساد میکنیم عده‌ای را گرفته‌ایم و مشغولیم. اگر بخواهیم آنها را بدون محاکمه اعدام کنیم آنوقت عدالت اجرا نشده باید به آنها امان داد تا از طریق محاکمه مجازات شوند ، دستگاه عدالت کار خود را میکند اگر بنا باشد به متهم فرصت نداد یا بدون دلیل آن را محاکمه کرد آنوقت اعتماد مردم از دستگاه سلب میشود .

امیدوارم‌نگذارم اعمال غرض‌سیاسی شود ، برای آنها پرونده سازی‌شود، آنقدر پرونده هست که احتیاج به پرونده سازی نیست .

درمورد وضع مالی باید گفت در امور مالی نمیشود اعجاز کرد اما اجتماعی که گرفتاری دارد حق دارد بی‌حوصله باشد من علاقه‌ای که خودرا باین صندلی بچسبانم ندارم‌گرفتاری ما اینست‌که حرف معقول را مردم قبول ندارند چه رسد باینکه حرف نامعقول زده شود . معذرت‌میخواهم اینقدر حاشیه رفتم ، روزنامه ها را باید خواند ودید مسائل مورد ابتلا ما چیست حل این مسائل هزار راه ندارد اصلاح امور اقتصادی دو سه راه دارد حال اگر دراین راه عوضی آنها که مدعی هستند طرح بفرستند ما مطالعه کنیم ممکن است بگویند این طرح آنقدر مهم است که ما نمی توانیم بفهمیم !

یکی‌ازمخالفین گفت‌احتیاجی‌نیست‌از خارجه قرض بگیرید مالیات را چهل برابر وصول کنید . ما میگوئیم بیائید شما پنج برابر وصول کنید .

رفتیم حاضریم پیشنهادات رسیده را قبول کنیم ، گرفتاری دیگر ما اینست که هرکس درد خود را میبیند ، آنکه زمین دارد در این باره سر و صدا راه میاندازد آنچه ما فکرمیکنیم درد عمومی است باید فکر همه را کرد.

درد دیگر عدم هماهنگی است در همین محیط سازمان باید سعی کرد بین افراد صمیمیت وهماهنگی بوجود آورد، شرط مدیریت خوب اینست که محیط مساعدی بوجود آورد بنده اطمینان دارم هدف آقایان خدمت بمردم است اختلاف در هدف نیست ، اختلاف در سلیقه است . امیدوارم که این حس همکاری بین همه مردم بوجود آیدسعی‌کنید اینگونه تشریفات ادامه پیدا کند. آنچه گرفتاری ادارات ما است ، اینست که روی هوی و هوس افراد را تغییر میدهند . و حال آنکه‌نباید اینطور باشد و افراد باید بدانند کار خوبی که میکنند به نتیجه میرسد .

توزیع جوائز

پس‌از خاتمه سخنرانی آقای‌نخست‌وزیر جوائزی‌را که از طرف‌سازمان تهیه شده بود بین کارکنان فعال بهداری سازمان توزیع کرد . این جوائز عبارت بود از چندین جلد کتاب و لوازم کار اطباء که بین آقایان دکتر موثقی ، دکتر چوبك بانو دکتر آوان و بانو خادم توزیع شد .

پس از پایان مراسم توزیع‌جوائز آقای نخست‌وزیر دفتر مخصوص بیمارستان را امضاء کرد و برای بازدیدازبیمارستان کودکان‌سازمان بیمه های اجتماعی کارگران ساعت هشت و نیم‌محوطه بیمارستان را ترك گفت :

در بیمارستان کودکان آقای نخست‌وزیر ازیك‌یك‌اطفال کارگران که در بخش های مختلف بیمارستان بستری بودند عیادت کرد وآنان را نوازش نمود .

در این بازدید آقای وزیر کار و مهندس‌زاوش مدیر عامل‌سازمان بیمه های اجتماعی کارگران همراه آقای نخست‌وزیر بودند .

کارکنان فعال بهداری سازمان‌هدایائی که تهیه شده است بین آنان توزیع نماید .

بیانات نخستوزیر

دراین هنگام آقای نخست وزیر پشت میکرفون قرار گرفت وگفت :

قبل‌از اینکه هدایا را تقدیم کنم عرایضی دارم که میگویم .

معمولا دربازدید های رسمی از قبیل بازدید رئیس دولت یا وزیر و غیره محل مورد بازدید را آب وجارو میکنند وظاهر را می‌آرایند بعضیها همین ظاهر را می‌بینند و خوششان می‌آید اما من آنطورکه خودم دیدم و احساس کردم ، از همه جهت سعی شده سادگی دراین بیمارستان حفظ شود البته یك محل کارگری میدانم که فقیر است وبایدهم ساده باشد من نمیگویم که چشم بینا دارم و همه چیز را می‌بینم اما سعی میکنم آنچه دیدنی است ببینم .

از آقایان تشکر میکنم که مرا آوردند اینجا که از بیماران ویزیت کنم ، البته دیدن بیماران آدم را متاثر میکند اما وقتیکه می‌بینند بیمار خوب پذیرائی میشود خوشحال میگردد .

راجع به آقایان اطباء از اینکه من تابحال تنقید کرده‌ام علتش این است که وظیفه آنان مشکل است دراینجا میگویم مقام طبیب ارجمند است .

همه مردم باید قدر طبیب رابدانند اگر طبیبی زندگی مریضی را نجات داد خود فی‌النفسه برای طبیب نوعی قدردانی بشمار می آید . در اینجا بخصوص این کارگران که ناراحتند و هزار گرفتاری دارند ، مصیبت زندگی به آنان روی آورده احتیاج بیشتر به پرستاری دارند .

دراین بازدید حس کردم که بیماران نسبت به آقایان اطباء سپاسگزارند . واقعا چقدر لذت‌بخش است که یك طبیب حس کند بیمارش از او راضی‌است اطباء باید دراجتماع قدرشان شناخته شود . در مقامات دولتی هم این نکته باید منظور شود. باید سعی بشود طبیب و عالم در اجتماع ما ارزش معنوی داشته باشد درقسمت مالی اطباء تا اندازه‌ای‌راحت هستند قسمت معنوی مهم است باید این جنبه را قوی‌تر کرد و بهمین حقوق قناعت نمود .

آقای مدیر عامل سازمان گفتند بیمه‌های اجتماعی مثل کودکی است.. این دستگاه سازمان بیمه های‌اجتماعی طفل یکشبه است که ره صد ساله میرود دراین مدت ترقیات زیادی‌شده مثل اینست که قرار این میباشدکه از گذشتگان تنقید شود ولی دراینجا تنقیدی نشد .

خوبست معایب گفته شود ، سازمان بیمه های اجتماعی جوان بود ، درگذشته درآن گشاد بازی‌شده و زیاده روی کرده‌اند . چون اینجا یك دستگاه کارگری است و کارگر فقیر است باید حد اکثر صرفه‌جوئی بشود خوشوقتم در این دولت سعی کرده‌ایم قدمهای جدی برداریم وباوجود مخالفین بسیار درمدت قلیل توفیق پیدا کنیم.

همین آقای مهندس زاوش مورد حملات زیادی هستند و مخالفین وی حرفهائی میزنند ، بنده میدانم که آقایان چه میکنند . آدم میتواند هم مرد سیاسی باشد یعنی هم جنبه سیاسی داشته باشد و هم خدمت‌به

بذر مرگ درکشتزار های آسمان

صلح ، صلح ، صلح نوای‌دلفریبی است که سالهای‌سال‌است از بلندگو های رادیو های کشور اتحاد جماهیر شوروی بلند است و زمامداران آن کشور خودرا جانبدار پرو پا قرص‌آن معرفی می‌کنند اما پس‌ازگذشت‌سالها تبلیغات با تجدید آزمایشهای‌اتمی ماهیت حقیقی صلح طلبان بر مردم جهان آشکار شد و دستهائی که در ظاهر خوشه گندم بمردم جهان‌عرضه می‌داشتند اکنون تخم مرگ و نیستی در کشتزار های پهناور آسمان می کارند که محصول آن را نسل ناتن درست و ناقص‌الخلقه آینده‌درخواهد کرد زیرا بگفته دانشمندان اتمی اینگونه انفجار ها توده های‌ابرپدید می‌آورد که در همه جهان پراکنده می‌شود و نتیجه این ابر های مرگ‌آور بارانهای اتمی همراه با اشعهٔ رادیو اکتیو است .

بناباظهار دانشمندان اتمی خاکستر اتمی که در نتیجه انفجار پدید می‌آید حاوی ذرات بی‌اندازه خطرناکی‌است که در قلب و اعصاب اثر مستقیم‌دارد و سبب مرگهای آنی می‌شود نیز اینگونه آزمایش هادر نسل های

بقیه در صفحه ۱۲

شن وماسه شسته
طبق اصول فنی
خلیج مرکزی تلفن ۳۰۴۳۷۴ ۳۲۲۹۵
۱ـ۱۵ آـ۱۹۵۸۰

SIEMENS

تلویزیون زیمنس
مجهز به نورسنج وفیلتر سلکتیو
فیلتر سلکتیو بطور کلی از ناراحتی چشم جلوگیری میکند

دارای تکمه تنظیم خودکار تصویر
ومیزان نور وکانال
زیمنس ایران - خیابان تخت جمشید - تلفن های ۳۰۵۱۶۱ ★ و ۶۰۸۷۱ ★

توجه
بدین وسیله باطلاع عموم می رساند که بمناسبت فرارسیدن فصل پائیز ساعات کار فروشگاه بشرح زیر تغییر کرده است .
روزهای شنبه لغایت چهار شنبه از ساعت ۸ تا ۱۳ و ۱٦ تا ۱۹
روز پنجشنبه از ساعت ۸ تا ۱۳
فروشگاه شرکت سهامی زیمنس ایران ـ خیابان سعدی‌ساختمان نمازی
آـ۲۰٦۱۸

برنامه فارسی رادیو دهلی
صبح ها ساعت ۷،۱۵ دقیقه بوقت تهران - موج ۱۹،۸۵ متر ۱۵۱۱۰ کیلوسیکل ۰ ۰ ۲۰،۸۳ ، ۱۶ متر ۱۴۳۵۰ کیلوسیکل
شبها ساعت ۷،۱۵ دقیقه بوقت تهران - موج ۵۲،۱۵ متر ۲۲۲۵ کیلوسیکل ۰ ۰ ۲۰،۹۹ متر ۱۴۳۸۰ کیلوسیکل

قابل توجه کلیمیان محترم
شب و روز کیپور تفیلا در سالنهای مجلل مدارس ، کورش توسط بهترین و مبرزترین شالیح صیبور های باسابقه خوانده میشود .
انجمن کورش
آـ۱۵۰۳۱

اطلاعیه وزارت فرهنگ
کسانیکه بخواهند شکایت یاپیشنهاد های خودراباطلاع آقای وزیر فرهنگ برسانند میتوانندهمه روزه از ساعت ۷ الی یك بعداز ظهر با تلفن اصلی ۳۱۲۱۱ و شماره داخلی ۲٤٦ از شماره‌های:
۳۸۷۹۸ ـ ۳۰۲۳٤۱ ـ ۳۷۳۱٦ ـ ۳۲۹۲۳ ـ ۳۰٤۲۰۸ ـ ۳۸۸۹۸ ـ ۳۰٤۲۰۹ اصلی وزارت فرهنگ تماس‌بگیرند
۱ـ۵ آـ۲۰۰۹۹

اطلاعات هوائی
بااخبار ومطالب جالب خودایران وکشورهای بزرگ راهم نزدیک میکند
اطلاعات هوائی برای محصلین بانصف قیمت

انتقاد

دکتر حسن صد ر حاج سید جوادی

انتقاد یعنی چه !

دیشب رئیس یکی از بیمارستانها بمن تلفن کرد . ابتدا خودش رامعرفی نمود و سپس گفت :

اجازه بفرمائید قبل از آنکه‌مطلب خود را بگویم از شما سئوالی کنم .

گفتم : خواهش میکنم سئوالتان را بفرمائید .

گفت : آقای دکتر شما پزشک هستید ؟ گفتم : خیر من پزشک‌نیستم. گفت.: ما پزشکان وقتی مرض را تشخیص میدهیم باید سعی کنیم‌علت آنرا از بین ببریم ، در اینصورت‌خود مرض هم از میان خواهد رفت .

فرض بفرمائید شما بعلت پیداشدن یك نقطه چرکی دچار تب میشوید . پزشك در اینموقع سعی نمیکند تب شما را بادارو ها و وسائل‌مختلف‌پائین بیاورد بلکه کوشش میکند آن نقطه چرکی را معالجه نماید زیرا اگرفقط پائین آوردن تب شما بپردازد وبعلت اصلی آن که نقطه چرکی است توجه نکند نتیجه ای نخواهدگرفت ، درحالی که اگر بمعالجه نقطه چرکی بپردازد تب خود بخود پائین خواهد آمد .

مسائل مختلفه و مشکلاتی که در زندگی با آنها مواجه هستیم و هر روز مورد بحثشما واقع میشود نیزاز همین قبیل است . باید علت درد ها را پیدا کرد و از میان برد .

شما در مقاله روز شنبه گذشته تحت عنوان « تکراری» راجع به بیمارستانهانوشته ایدکه بیمار را قبول نمیکنند و بیمار پشت دربیمارستان‌جان میسپارد .

آیا از خود نپرسیده‌اید چرا این حادثه هر روز یا هر هفته یکبارتکرار میشود ، چرا بیمارستانها بیمار را نمیپذیرند ، چرا باوجود بخشنامه‌ها و دستورات اکید باز هم واقعه تکرار میشود و سالهاست که این‌واقعه‌تکرار شده‌است ؟

هرگز فکر کرده‌اید که‌اگر در بیمارستان تخت خالی وجودداشته‌باشد محال است بیمار پشت در بیمارستان جان بسپارد . متاسفانه مسئولین امر هم حاضر نشده‌اند بعلت اساسی‌توجه نمایند و در از بین بردن آن اقدام نمایند . هروقت‌چنین اتفاقی افتاده بصدور یك بخشنامه‌مبادرت‌ورزیده‌اند. غافل از اینکه بخشنامه و دستور راه چاره نیست و کوچکترین تاثیری ندارد .

علت اینکه‌بیمارپشت در بیمارستان جان میسپارد آنست که عده بیماران همیشه چندین برابر ظرفیت بیمارستانهاست .

کسانیکه باینجهت جان میسپارند تنها آنهائی نیستند که پشت در بیمارستانها آخرین لحظات حیات را میگذرانند .

عده زیادی هستند که هر روز به بیمارستانها مراجعه میکنند . واقعا مریض هستند واستطاعت هم ندارند، بیماری آنها نیز شدید است و بایددر بیمارستان بستری شوند و تحت‌درمان قرار گیرند ولی ما آنها را جواب میکنیم زیرا جا نداریم ، تخت خالی نداریم .این عده ناچار برمیگردند و تردیدی نیست که از بین میروند .

من نمیتوانم بیمار را در راهرو و دستشوئی بستری کنم ، بر فرض هم که ده نفر را در راهرو ودستشوئی بستری کردم چه فایده دارد . دهها و صد ها نفر دیگر پشت در باقی خواهند ماند .

از طرف دیگر مگر ایران همین تهران است . فرض کنید ترتیبی داده شود که هیچ بیماری پشت در بیمارستانهای تهران جان‌نسپارد .فرض کنید آنقدر بیمارستان ایجاد کردید که ظرفیت بیمارستانها باندازه تعداد بیماران شد ، آیا تصورمیکنیدمشکل حل شده باشد ؟ مگر جمعیت تهران بیشتر از دو میلیون است ؟ تکلیف بیست میلیون نفر دیگر چیست ؟

د رتهران اگر بیست در صد یا بفرض چهل در صد از بیماران بعلت عدم معالجه از میان میروند در نقاط دور افتاده ، در دهات و قصبات‌فراموش شده که حتی یك درمانگاه کوچك و یك پزشکیار وجود ندارد صد در صد از بیماران باین علت جان‌میسپارند.

بنا براین آقای دکتر سعی‌بفرمائید علت مرض را از میان بردارید .

اگر در تهران باندازه ظرفیت بیماران بیمارستان بنا شود هرگز بیمار پشت در بیمارستان جان نخواهدسپرد. زیرا دلیلی ندارد وقتی تخت خالی در بیمارستان وجود دارد مسئولین ازورود بیمار جلوگیری نمایند .

از طرف دیگرمگر شماخیال‌میکنید تمام اشخاصی که در بیمارستانها بستری میشوند بدقت مورد معالجه‌قرار میگیرند . دارو و بودجه کافی وجود دارد ؟

مگر خود شما نوشته بودید که بیمارستان تهران برای هر یك نفر بیمار فقط صد تومان در ماه بودجه دارد . و این صد تومان باید بمصرف دواو غذا وسایر مخارج بیمار و حتی بودجه پرسنلی بیمارستان برسد .

دراینصورت چه لزومی‌دارد‌شمابرای باقری که هفتاد و پنج سال از سنش گذار !! میگذردقصه‌بخورید . بسیارند کودکان و جوانانی که اگر در دهات وقصبات و نقاط دور افتاده کشور مورد معالجه قرار گیرند از مرگ رهائی‌خواهند یافت. باقر بیچاره که عمرش سپری‌شده بود و جزو رفتگان‌محسوب میشد .

در پاسخ او گفتم :

آقای دکتر حرف شما حسابی‌است ومن در صحت آن تردیدی‌ندارم . ولی متاسفانه این حرفهای حسابی همچون دوصد گفته چون نیم کردار نیست .

اینهمه گفته ایم و نوشته ایم ، دست روی‌دردهای‌اجتماعی گذاشته‌ایم، علت را هم مشخص کرده‌ایم ، درمان را هم نشان داده‌ایم ولی نتیجه‌زیادی نگرفته ایم سهل است باز هم‌مسئولین میگویند‌آقابگوئید ، پیشنهاد‌بفرمائید. چه لزومی دارد انتقاد کنید ، اصلا انتقاد یعنی چه ، این حرفهارابگذارید استقبال می‌کنیم» .

گفتگوی خبرنگار ما

صدای موتور حمام

شهرداری تهران در باره صدای موتور حمام یادکار مندرج در شماره ۱۰۵۷٤ اشعار میدارد : از طرف کمیسیون تبصره ۳۰ از محل‌نامبر ه بازدید بعمل آمد و بمتصدی ربوطه یکماه مهلت داده شد که نسبت‌برفع مزاحمت همسایگان اقدام نماید

اراك فراموش شد

آقای احمد رحیمی اراکی مینویسد در تقسیمات کشوری که چندی قبل بعمل آمد مقرر گردید چند شهرستان منجمله اراك بمرکزاستان تبدیل گردد وشهرستانهای مورد نظر بفرمانداری کل‌تبدیل‌شدند ولی متاسفانه‌شهرستان اراك فراموش شد حتی سازمان ژاندارمری آن که قبلا گردان بود باداشتن چهار صد هزار جمعیت توابع آن به گروهان تغییر داده شده که مقتضی است باین موضوع توجه شود .

رسیدگی ببرق نازی آباد

اداره کل انتشارات و روابط عمومی شهرداری در باره افزایش وام برق نازی آباد مندرج درشماره ۱۰۵۷٤ برابرگزارش بنگاه برن‌تهران اشعار میدارد : رسیدگی به برق نازی آباد بعهده بانك ساختمانی ی باشد و بنگاه برق دخالتی در امور برق مزبور ندارد .

رفتار بامستاجر

از آبادان آقای غلامحسین‌کلاتی مینویسد با آنکه حقوق ناچیزی از شهرداری آبادان میگیرم برای آنکه عائله‌ام راحت باشند هرماه نیصدریال کرایه خودرا بموجر میپردازم ولی مالك هرروز بابهانه‌جوئی موجبات آزارعائله‌ام را فراهم‌میکند مقتضی است باینگونه موجرین که ناراحتی مستاجرین راشعار خود قرار داده‌اند تذکر داده شود که این رویه راترك کنند .

آب آشامیدنی اهواز

آقای ابراهیم شمسی از اهواز مینویسد آب آشامیدنی اهالی اهواز که از رودخانه کارون تامین میشود چون تصفیه نمیشود قابل اطمینان نیست واز طرفی چون فشار ندارد بطبقات بالای عمارات نمیرسد حتی در طبقات پائین هم برای پر شدن یك سطل آب باید ۱۵ تا ۲۰ دقیقه معطل‌شد ومتاسفانه بدستورشهرداری از ساعت ۹ شب همین آب هم قطع میشود و اگر کسی در شب احتیاج به آب داشته باشد باید تا ساعت٦ صبح منتظر جریان آب باشد که امید است مسئولین امر در این خصوص اقدام عاجل مبذول دارند .

باغات خشکیده

عده‌ای از رعایای قریه مرنجه حومه رامهرمز تلگراف میکنند سالهااست قطعه باغاتی از نیاکانمان بارثرسیده که حاصل خون جگر خود واجدادمان میباشددوسال‌است براثر عدم بارندگی چشمه‌ای که اراضی مذکور رامشروب مینماید روی عدم رسیدگی و لاقیدی مالکین خشك شده و باغاتمان متروك وبلا استفاده مانده آنها نیز ازمختصر عایدی که از کشت دیم بدست‌میاوریم بهره مالکانه میگیرند حتی برای تهیه آب‌مشروب از دهات مجاور استفاده میکنیم تقاضا میشود مالکین را به تامین آب ملزم سازند و یادولت باحفر چاه عمیق دوهزار نفر کشاورز این حوزه را از مضیقه بی‌آبی نجات دهد.

لزوم قنائی قنوات

کشاورزان و رعایای قراء ... بجرد باغشاهی - جرمك - دینار آباد ... بیلاق از ساوه مینویسند حال که دولت در نظر دارد دویست حلقه چاه عمیق جهت‌مزارع و باغات‌قزوین حفر نماید و بطوریکه مشهود است در صدد رفع مضیقه بی آبی قراء حاصلخیز هستند تمنی میکنیم‌بجای حفر چاه عمیق مقرر گردد قنوات قراء کوهپایه ساوه را که بعلت‌عدم تمکن رعایا و مالکین از آب افتاده است قنائی نموده مخارج آنرا بطور استهلاك از مالکین دریافت و یا ببانك کشاورزی اجازه داده شود وجهی بمالکین پرداخت نمایند تا خودشان بانجام این امراقدام نمایندو تا از این رو هم باقتصاد کشور و هم بآبادی ملك و سرمایه رعایا کمك شایانی شده باشد .

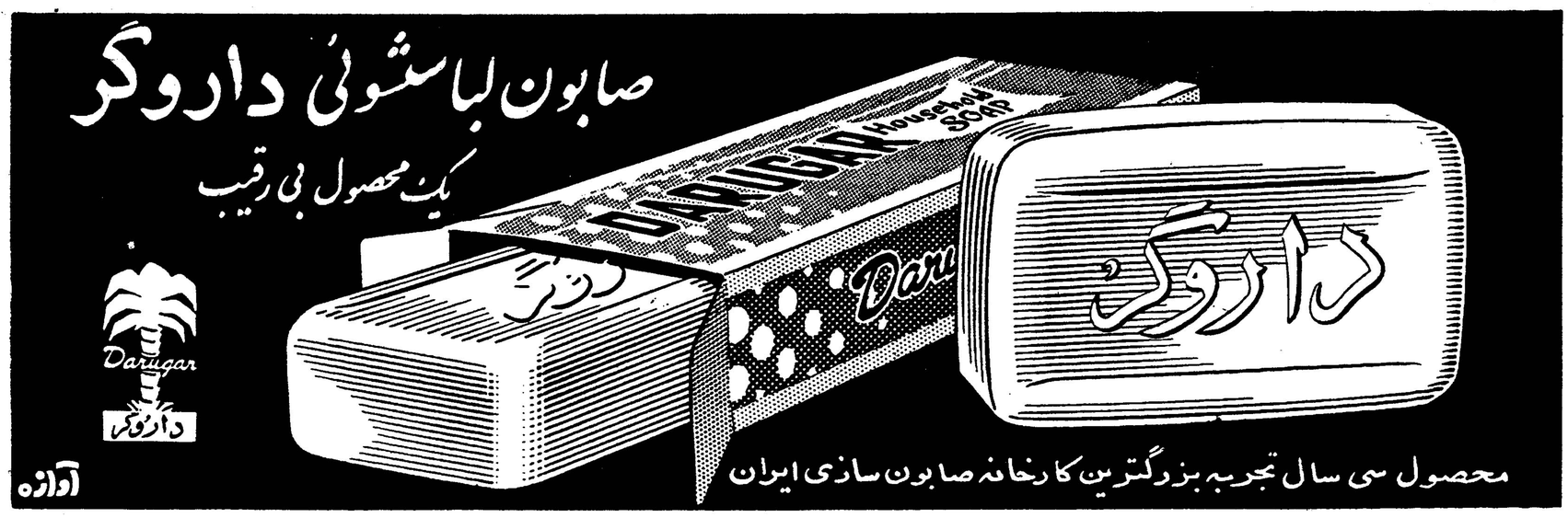

بازدید استاد

بقیه از صفحه ۵

پرفسور دودا

گذشته بارها شاهد حملات اقوام دیگر از جمله مغولها و اعراب بوده است هرگز تمدن و سنن خود را نه تنها از دست نداده بلکه ملل متهاجم رامقهور فرهنك خود کرده‌است.»

پروفسور «دودا» ضمن اشاره به پیشرفت روزنامه‌نگاری در سال های اخیر در ایران گفت :«بنظر من در خاورمیانه کمتر کشوری است که موسسه‌ای ،فرهنگی به عظمت موسسه اطلاعات داشته باشد .

باید بگویم‌که این موسسه درطول عمر خود خدمات زیادی بفرهنك و پیشرفت فن روزنامه نگاری در ایران انجام داده‌است ».

«روزنامه اطلاعات حتی در اروپا خوانندگان زیادی دارد و درقسمت ایران شناسی انستیتوی شرق شناسی دانشگاه وین که من استاد آن هستم اکثر دانشجویان خارجی باروزنامه و سایر نشریات اطلاعات آشنائی دارند وتنها روزنامه‌ای که دانشجویان من در وین مطالعه میکنند روزنامه‌اطلاعات است.»

پرفسور «دودا» ضمن تجلیل از شاعران و نویسندگان بزرك ایرانی از جمله«فردوسی، سعدی، حافظ ونظامی گنجوی» گفت : «یکی از تالیفات من در اطراف زندگی‌وآثار«نظامی گنجوی» است که بزبان آلمانی در سال ۱۹۳۳ منتشر شد .

وی افزود : «کتاب شیرین «موش وگربه» تالیف «عبید زاکانی» را که نمودار وضع اجتماعی و سیاسی ایران آن زمان بوده‌است من بزبان آلمانی انتشار دادم .»

پروفسور «هربرت دودا» ضمن بازدید از قسمت های مختلف موسسه اطلاعات‌سرویس‌خارجی،هیئت‌تحریریه، دستگاه های لاینوتایپ ،تله‌تایپ ، کلیشو گراف ، ژورنال دو تهران‌و تهران ژورنال و نشریات وابسته به موسسه اطلاعات گفت : «هرگز نمی‌دانستم که در کشور ایران خواهم توانست چنین دستگاه های معظمی رامشاهده نمایم .»

قسمتی که بیش از همه مورد توجه پروفسور دودا قرار گرفت دستگاه‌های تله‌تایپ خبرگزاری های فرانسه ، رویتر ، آسوشیتدپرس ویونایتدپرس بود که در تمام مدت۲٤ ساعت‌روزنامه اطلاعات را از کوچکترین حوادثی که در اقصی نقاط جهان روی دهد مطلع میسازند .

استاد کرسی‌ایران‌شناسی‌انستیتوی شرق شناسی دانشگاه وین که ٦۱ سال از عمرش می‌گذرد متاهل‌وصاحب دو فرزند است .

وی برای اولین بار است که از ایران دیدن می‌کند .

پروفسور «دودا»چهار سال‌در«ترکیه» اقامت داشته و از اکثر کشور های خاورمیانه دیدن کرده است . اودر هنگام جنك بین‌الملل دوم در صوفیه وپراك بود و تحصیلات خود را در دانشگاه های وین «پراك» لایپزیك و پاریس باتمام رسانیده‌است و ضمنا عضو کمیته یونسکوی اطریش (وابسته بسازمان ملل متحد) می‌باشد .

پروفسور «دودا» صاحب تالیفات زیادی در اطراف تمدن و فرهنك ایران مین می‌باشد .

ی گفت: «ما با آغوش باز از دانشجویان ایرانی که بوین بیایند

کرسی اصناف

بقیه از صفحه ۵

دارند ولی با توجه به تعهداتیکه شهرداریها درمقابل سازمان برنامه برای عمران و آبادی شهر ها دارند ناچار هستند که عوارضی از مردم بگیرند .

البته این عوارض نباید تاثیربدی دراقتصاد کشور داشته وباید درجهت حمایت از صنایع‌داخلی وضع شود.

در این مورد دستوراتی از طرف وزارت کشورداده‌شده که‌شهرداریها در وضع عوارض این موضوع را رعایت نمایند وهمچنین بانجمن های شهر نیز این توصیه داده شده در بعضی از شهر ها که محل عبور کامیونها است در خیابان هائی که اسفالت شده و با قرض این شهرها رااسفالت کرده‌اند بعضی ازکامیون داران بی احتیاطی میکنند وکامیون را درخیابان متوقف‌کرده و باریختن نفت وبنزین اسفالت خیابان راخراب میکنند و در بعضی ا زشهرداریها هم این‌نظر رادارند که برای ترمیم خرابی ها از هر کامیونی ده الی بیست ریال اخذ شود ولی وزارت کشور با این امر موافقت نکرده و بانجمنها و شهرداریها توصیه شده است‌که حتی‌الامکان ازوضع‌عوارض خود داری بشود .

انواع ماشین آلات
حرارت مرکزی وتهویه مطبوع و لوازم سردخانه وکوره های هوای گرم بمقدار زیادی موجود و باشرائط سهل نصب وبفروش میرسد.
شرکت فنی شعله افروز
خیابان تهران نو- ایستگاه فرودگاه
تلفن : ۷٤۱۱٦-۷٤۸۷۷

بوشته آنتونی ناتینك وزیر مشاور کابینه ایدن
ترجمه : غلامحسین صالحیار

«لاورنس» عرب

(٦)

در آستانه فتح دمشق اختلافات آغازشد و «لاورنس» سر خورده بقاهره‌بازگشت

در آخرین فصل این کتاب سعی خواهد شد تا سرحد امکان به کنه این راز پی برده شود ، چه کلید اصلی آنچه را کـه « لاورنس»پس از پایان جنك انجام داده ، بدون‌تردید باید اینجا جستجو کرد .

در حال حاضر کافیست گفته شود « بدون توجه به ماهیت شکنجه وحشتناکی که «لاورنس» در این‌حادثه تحمل کرده ، خود حادثه مذکور یك نقطه تحول روحی در زندگی لامحسوب میشود .

پس از این واقعه«لاورنس» بموجودی خشن‌تر تبدیل شد و رفتار او نسبت بخویشتن واطرافیانش نرمش وانعطاف کمتری پیداکرده‌است .

ضربه ناگوار

«لاورنس» هنگامیکه بهمراه ارتش های متفقین برای وارد کردن ضربت نهائی بدمشق آماده میشد ، از ژنرال «آلنبی» فرمانده این نیرو هاقول‌گرفت که دو هزار شتر برای کمك باعراب جهت آزاد کردن پایتخت آنان دریافت دارد .

ملك‌حسین پادشاه اردن سرگرم صحبت با «انتونی‌کوین» هنرپیشه معروف است که در فیلم «لاورنس عرب» نقش مهمی را بعهده‌دارد .

برای فیلمبرداری از این فیلم اردوگاه عظیمی در نزدیکی «وادی روم» واقع در اردن برپا شده است .

برای لاورنس لحظه حساس فرا- رسیده بود .

درهای پیروزی بروی او گشوده میشد و سرانجام پس از یك‌مبارزه طولانی کلید باز کردن قفل دروازه های دمشق را در میان پنجه خودمییافت اکنون او می‌توانست مطمئن باشد که شاهزاده حق شناسی جایزه هنگفت را باگشاد دستی تمام بین دوستان و غلامانش تقسیم خواهد کرد .

اما آفتاب این لحظه تاریخی و قهرمانی بهمان سرعتی که درخشید ، افول کرد .

«لاورنس» رهسپار جده شدتاموافقت شریف حسین ، پرده‌دار مکه را برای انتقال واحد های‌تحت فرماندهی‌برادران فیصل ، علی و عبدالله به ارتش او جلب کند .

هدف «لاورنس» چنین بود که تعداد نفرات ومیزان تجهیزات‌ارتش «فیصل» را بپایه‌ای برساند که قادر شوند قبل از رسیدن نیرو های‌متفقین کارتسخیر دمشق را تمام کنند .اما حسین به مکه مهاجرت کرد و نخواست که خود را داخل در این جریانات سازد .

«حسین» به پیروزی های «فیصل» بشدت حسد می‌برد و از طرف دیگر تردید داشت از اینکه با انگلیسها داخل در همکاری نزدیك شود وطفره رفتن او از مداخله در این ماجرایك دلیل مسلم داشت .

حسین می‌خواست حتی یك قدم در راه تسلط «فیصل» بر دمشق بردارد و تمام قدرت خویش رابرای جلو انداختن و پیش بردن نظریات و منافع علی و عبدالله ذخیره کرده‌بود .

ظرف مدت دو ماه روش شریف حسین ، از مقاومت منفی در راه‌پیروزی های فیصل ، تبدیل به تحریك علنی و اقدامات خرابکارانه برای وادار کردن سربازان فیصل به‌عصیان وشورش گردید.

زمینه عالی ایجاد یك عربستان متحد را که «لاورنس» و «فیصل» با توجه و دقت فراوان تهیه کرده بودند وسیاست دقیقی که‌باوجودتمام‌تحریکات و اختلافات در این مورد اتخاذ شده‌بود در شرف متلاشی شدن قرار داشت.

درست در همان لحظاتی که اگر ارتش شریف بعنوان نجات دهنده سوریه وارد معرکه میشد ، تشکیل نهضت مشترك عربی در دمشق‌اجتناب- ناپذیر مینمود و فیصل بحق وارث تاج و تخت عربستان واحدمیگردید ،جنبش عرب بدسته های رقیب تجزیه گردیدو «لاورنس» بصورت مردی سر خورده به قاهره بازگشت .

(ناتمام)

آگهی تاسیس دفتر خانه

بدینوسیله باطلاع عموم میرساند که‌دفترخانه‌اسناد رسمی‌شماره هشت ورامین بسردفتری آقای علی اکبر عدالت منش در تاریخ ۱۳٫٦٫٤۰ در محل خیابان پهلوی مقابل شعبه بانك کشاورزی ورامین افتتاح وشروع‌بکار نموده است .

رئیس اداره ثبت ورامین - شجاعی طباطبائی

هدیه‌ای که همیشه بخاطر میماند

پارکر ٦۱

با خاصیت لوله های مؤمین

Parker 61

مدتها پس‌ازآنکه زمان عرضه پارکر٦۱ سپری شد شماو هدیه‌شما درخاطرگیرنده علاقمند وراضی‌آن باقی خواهید ماند .

پارکر٦۱ با طرح‌عالی وکاررضایت‌بخش قلمی‌است‌که سالهادر کمال روانی وخوبی کارکرده وهرموقع ازآن استفاده شودشمع محبت‌شما را دردل گیرنده میافزود ولحظه مطلوب دریافت هدیه را بخاطر میآورد

پارکر٦۱ عملاصدضربه بوده‌وبهیچوجه چکه‌نمیکند وهیچ گونه‌قسمت متحرکی که بشکند یا کهنه شودندارد بطور خودکاربر میشود و میتوان به نوشتن آن اعتماد نمود برای هدیه آینده بهترین‌هدایا پارکر٦۱ راانتخاب کنید.

ازپارکر٦۱ دیدن کنید. هشت‌مدل برای انتخاب شما موجوداست. هرقلم بایك‌مدادخودنویس‌همرنك‌هم اه‌است

سایر مدلهای پارکر .....

برای‌خود وهدیه بدوستان پارکر٦۱ راانتخاب کنید.

پارکر٦۱ قلم‌مرسوم - یك‌هدیه واقعا‌ی‌نظیر

پارکر٦۱-که از نظرشکل و کارمعروفیت جهانی دارد

پارکر سوپر۲۱- باقیمت مناسب

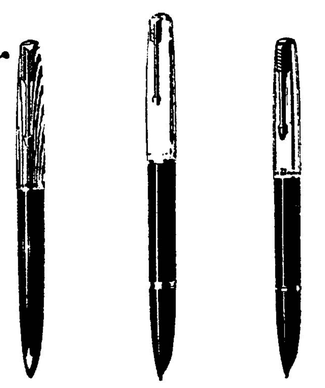

محصولات شرکت قلم‌پارکر

بحران بازار بتدریج دارد ازبین میرود

حجم معاملات با آنکه کمتر از سالهای گذشته است بازرضایت بخش میباشد

جریان معاملات بازار در این هفته کمی افزایش یافته است وعلت آن نیز افزایش معاملات پنبه‌است که کم‌کم رو برونق فصلی میرود ، روی قماش و لوازم خرازی که از کالا های وارداتی و داخلی باب فصل است معاملات کم و بیش رضایت بخش‌است. قماش بخصوص چیت گلدار روسی و داخلی بازار خوبی دارد و از رکود ماه های قبل بیرون آمده است .

سفارش شهرستان ها نیز زیاد است « بیرون بر ها» هم تا اندازه‌ی معاملات رضایت بخشی دارند اما تجار و بنکدارها از مجموع معاملات در مقایسه با سال های قبل چندان رضایت ندارند .

بازار انتظار داشت بعلت خوبی محصول زراعتی و فراوانی کالا های کشاورزی خرید زارعین در سال - جاری بیشتر از سال های قبل باشد در صورتیکه چنین وضعی پیش‌می‌آید مسلما کسادی و رکود بازاربمقدار زیادی از بین میرفت اما از آنجائی که‌خریداران جنس کشاورزی‌قدرت خرید زیادی ندارند جنس هم‌باندازه کافی مورد معامله قرار نمیگیرد . اجناس صادراتی هم هنوز بازار صادراتی گرم خود را بدست‌نیاورده است .

اما آنچه که فعلا وجود دارد در حد خود رضایت‌بخش است وبحران بازار به تدریج دارد از بین میرود بازار قماش نخی بهتر از قماش ابریشمی و پشمی است لوازم‌خرازی نیز کم‌و بیش وضع بهتری پیدا کرده است اما در این قسمت هم معاملات متناسب با انتظار و کافی برای‌رفع مشکلات مالی صنف مزبور نیست .

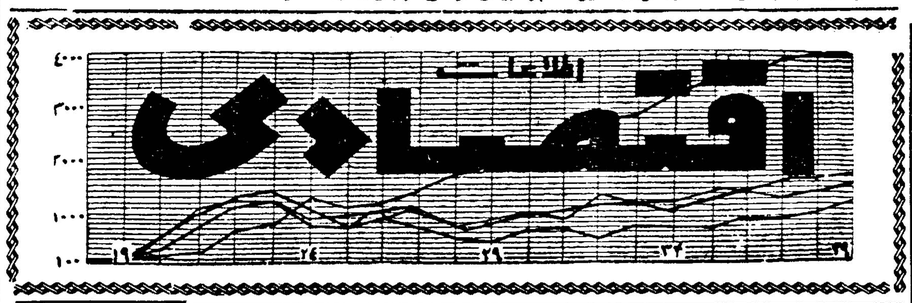

پیشنهادهای ۱۱ ماده‌ای معدن داران کشور

دردبیرخانه شورایعالی‌اقتصاد مطرح ومورد‌تایید‌قرارگرفت

کمیسیون مربوط به‌مسئله مشکلات معادن و معدن داران در دبیرخانه شورایعالی اقتصاد تشکیل گردید .

در این جلسه مشکلات و پیشنهاد های ۱۱ ماده ای معدن داران مطرح شد و بر روی آنها مذاکرات مفصلی صورت گرفت .

در حال حاضر مشکلات روزافزون و عوامل مختلف خارجی و داخلی باعث شده است که فعالیت بهره - برداری از معادن بمیزان قابل - ملاحظه‌ای کاهش یابد و بهمین جهت معدن داران با تهیه پیشنهادو نظرات خود از دولت خواستار شده اندکه نسبت بوضع آنها رسیدگی بیشتری بعمل آید .

از جمله این مشکلات کمك هائی است که‌دولتهای دیگر بصادر کنندگان مواد معدنی خود میکنند و در نتیجه آن این صادر کنندگان موفق شده‌اند در جلب مشتری و بازار های جهانی از صادر کنندگان ایرانی پیشی گیرند

پیشنهادات معدن داران که در- کمیسیون مزبور مورد تایید قرار - گرفته است در جلسه شورایعالی اقتصاد مطرح خواهد شد و درصورت موافقت برای آنکه ترتیب اجرای آن داده شود به هیات دولت تسلیم میگردد .

۳۰۴۵۹۱
تلفن مستقیم سرویس اقتصادی

۳۰۰ هزار هکتار زیرکشت پنبه رفته است

تاکنون در حدود دو هزار تن «وش» برای کارخانه‌های دولتی خریداری شده‌است

شرکت نساجی تاکنون قریب به دو هزار تن«وش» جهت تامین‌مصرف کارخانه های وابسته بصنایع و معادن خریدار ی‌کرده است .

از این تعداد تاکنون ۳۵۰ تن تصفیه گردیده و تبدیل به پنبه شده است .

کارخانه های‌نساجی دولتی در سال جاری به سی و پنج هزار تن «وش» که پس از تصفیه تبدیل به نزدیك دوازده هزار تن پنبه خواهد شد احتیاج دارند .

مصرف کارخانه های دولتی درسال گذشته بیست و هشت هزار تن وش بوده است که با توجه بوضع این کارخانه ها احتمال داده میشود مصرف امسال جهت ازدیاد تولید - افزایش یابد .

قیمت وش امسال نیز در حدود سال قبل است امروز آقای مهندس ایروانی معاون وزارت صنایع ومعادن گفت : باتدابیری که در سال گذشته بعمل آمد بهیجوجه دچار مضیقه پنبه نشدیم ، باین ترتیب پنبه را بدون واسطه و بموقع و با قیمت اوزان خریداری کردیم ، البته امسال هم بهمین نحو عمل میشود .

معاون وزارت صنایع افزود ما تنها نمیخواهیم بفکر استفاده خود باشیم ، کوشش ما علاوه بر رعایت اصول بازرگانی بر آنست که باتقویت تولید کنندگان و کشتکاران پنبه - محصول پنبه را افزایش دهیم بهمین جهت ، بزارعین کود تحویل میدهیم و برای دفع آفات اقدام میکنیم و از همه گذشته هر سال مقدار قابل توجهی مساعده به کشاورزان پنبه میپردازیم . بطوریکه د راین راه اکنون ۲۸۰ میلیون ریال به زارعین که با ما طرف معامله هستندبعنوان مساعده پرداخته ایم .

شرکت نساجی برای هر هکتار در حدود ۳۰۰ تومان به کشت کنندگان پنبه میپردازد .

در حال حاضر سطح کل کشت پنبه‌در مملکت در حدود سیصد هزار هکتار میباشد که از این مقدار پنبه یکصد و بیست هزار هکتار مورد استفاده ما قرار میگیرد .

اخبارخارجی

قرارداد لهستان و اندونزی

لهستان و اندونزی امروز یك قرارداد تجارتی و صنعتی‌امضاء کردند که بموجب آن لهستان مقدمات‌بهره برداری مجدداز‌معادن ذغال سنك سوماترای مرکزی را فراهم خواهد کرد .

معادن ذغال سنك سوماترای مرکزی در گذشته سالیانه ششصد هزار تن محصول داشت ولی فعلا میزان استخراج به ۹۰ هزار تن‌در سال کاهش یافته است و هدف امضاء از این قرار داد بالا بردن این مقدار می باشد .

قرار داد فرانسه و هند

کمیسیون نفت حکومت‌مرکزی هند قرار دادی با انستیتوی نفت فرانسه امضاء کرد که بموجب آن منطقه نفتی ایالت راجاستان در اختیاراین انستیتو قرار خواهد گرفت .

فرانسوی هاوسائل فنی استخراج را آماده خواهند کرد و فروش و استخراج نفت در اختیار حکومت‌نروژ - امریکا - ایتالیا و دانمارك هند خواهد بود .

حکومت فرانسه چهل میلیون روپیه برای انجام کارهای مقدماتی دراختیار دولت‌هند خواهد گذاشت

ظرفیت کشتی ها

در اول ماه ژوئیه امسال ۱۴۷۵ کشتی بار بری بظرفیت۱۸ میلیون و۲۲۹ هزار و۶۳۵ تن بکارخانه های کشتی سازی سفارش داده‌شده یا در این کارخانه ها در حال ساختمان میباشد

در ماه مشابه سال قبل تعداد کشتی های بار بری سفارش داده شده بکار خانه های کشتی سازی ۱۶۵۳ کشتی با ظرفیت ۲۰ میلیون و ۷۷۳ هزار و ۹۵۰ تن بوده‌است.

در اول ژوئیه سال ۱۹۶۱ ده کشوریکه مقام اول را در ساختمان کشتی های باربری احراز کرده‌اند از این قرار میباشند .

انگلستان - ژاپن - سوئد - آلمان‌غربی، فرانسه ، هلند - امریکا - ایتالیا و دانمارك.

۳۵میلیون متر قماش نخی

محصول امسال کارخانه چیت سازی تهران خواهد بود

امروز کسب اطلاع شد که‌میزان تولید کارخانه چیت سازی تهران در سال جاری در حدود ۶ میلیون متر بیشتر از سال گذشته خواهد بود .

یك مقام مطلع در این مورد به خبرنگار ما گفت اقداماتی درجریان است تا کارخانه چیت سازی تهران تولید خود را نسبت بسال گذشته افزایش دهد و پیش بینی میشود میزان تولید سال جاری کارخانه چیت سازی تهران در حدود ۳۵ میلیون متر گردد .

در سال گذشته کل تولید این کارخانه در حدود ۲۹ میلیون متر بود که باز نسبت بسال ۳۸ درحدود ۷ میلیون متر افزایش داشت .

کارخانه چیت سازی تهران در ۲. ماهه اخیر بنا بدستور دولت‌از فروش تولیدات خود خودداری کرد ولی در ظرف چند روز آینده با انقضای این مدت ، کارخانجات نساجی دولتی از جمله چیت سازی تهران فروش خود را از سرخواهند گرفت .

اکنون کارخانه چیت سازی‌تهران در حدود ۱۸ میلیون متر ذخیره دارد که مربوط به شش ماهه اول سال جاری میباشد از این موجودی در حدود ۶ میلیون متر آن مربوط بدو ماهه اخیر است که به بازار عرضه نشده است .

مقام مذکور اضافه کرد با اجازه دولت در مورد روش تولید . این کارخانه ۱۸ میلیون متر پارچه موجودی را به تدریج به بازارعرضه میکند .

در مورد امکان فروش تولیدات ۲ ماه اخیر کارخانجات دولتی این مقام گفت دولت با وسائلی که در اختیار دارد و همچنین بعلت ازدیاد مصرف در شهرستان ها تسهیلاتی که دولت برای مصرف کنندگان فراهم میکند ، کلیه این تولیدات بفروش خواهد رسید و هیچگونه ناراحتی‌برای کارخانجات خصوصی نیز فراهم‌نخواهدساختو کارخانه ها هم محصول خود را خواهندپرداخت

تاسیس کارخانه‌تیغ‌صورت‌تراشی

وزارت صنایع و معادن بنا بتقاضای شرکت فولاد کاری باتاسیس‌یك کارخانه ساختن تیغ‌صورت تراشی موافقت نمود .

این کارخانه بزودی در شهر اهواز شروع بکار خواهد کرد . ضمنا وزارت صنایع باتاسیس کارخانه‌خالص کردن سنك آهن در شهرستان قم موافقت کرد .

علاوه براین اجازه بهره‌برداری از سنك ساختمانی «تراورتن» در آبگرم اصفهان به یك شرکت داده شد ظرفیت استخراج سالیانه معدن مزبورسالانه بالغ بر ۴۰۰متر مکعب میباشد .

مجازات تجار !

من آقا یك تاجر هستم. یك تاجر قدیمی بازار . اینکه می- گویم قدیمی از این نظر است که تا آنجا که بخاطر دارم در بازار بوده‌ام و اصولا از وقتی که دست چپ و راست خودم‌را شناختم بازار را هم شناختم.

مایل نیستم نامم در روزنامه نوشته شود . فقط خواستم‌تلفن بکنم و مطلبی را بگویم .

ببینید آقا ... من متاسفانه از بازاریهای جدید وامروزی‌که علم اقتصاد خوانده‌اند و فرنك رفته‌اند و دکتر درتجارت و اهل حساب و کتاب هستند نیستم مختصر معلومات قدیمه دارم مقداری هم تجربه درکار تجارت پیدا کرده‌ام که حاصل یك عمر کسب وکار است .

امروزکه همه ناله دارند من راضی و شکر گزارم ! چون «بخودکشی» تجاری دست‌نزده‌ام و مثل بعضی ها از هول حلیم توی دیك نیافتاده‌ام . اصلا میدانید درقدیم یعنی سال‌هائی که من بخاطر دارم دولت درکار های تجاری و تجار دخالت نمی کرد یا اگر میکرد خیلی کم‌بود. دولت‌هائی که آنموقع سرکار بودند اگر ادعای هرکاری را داشتند لااقل ادعای تجارت نداشتند . اما حالا دولت درهر کاری که فکر کنید دخالت‌میکند حتی درکار تجارت !

ملاحظه کنید . درکار تهیه وتامین خیلی ازکالاهای مصرفی مردم دست دولت دیده میشود. درتهیه قند و شکر - چای - نان - دخانیات - قماش-سیمان حتی کمپوت و مربا دولت‌دخالت دارد . تازه به این هم اکتفا نکرده دکانداری ! هم میکند و یك رقیب بزرك برای کسبه و دکاندارها شده . خلاصه دولت خود یك تاجر بزرك شده ، یك «عمدةالتجار» آنهم بزرگترین عمدةالتجار مملکت !

خوب حالا اگر ارزاق عمومی گران است یا قماش ارزان‌نمی شود یا بازرگانی خوابیده یا صنعت وضع خوبی ندارد ، لابد مقصر تجار هستند چون فعلا تجار هستند که بجرم اشتباهات دیگران دارند مجازات میشوند. حالا که اینطور است لطفاسئوال بفرمائید که سهم این «عمدة- التجار» بزرك از این مجازات چیست ؟ .

دیگر عرضی ندارم ....

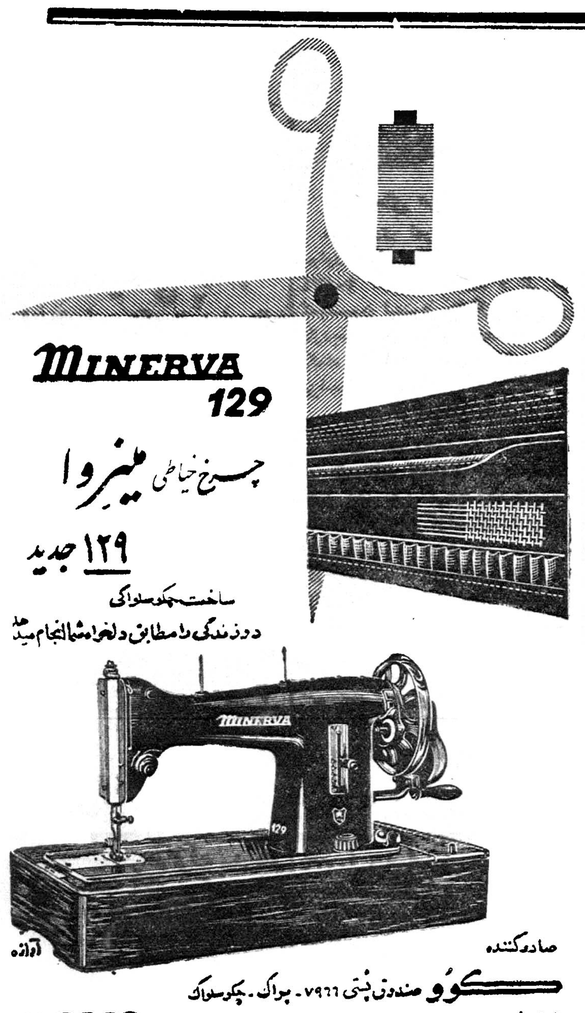

MINERVA 129
چرخ خیاطی مینروا
۱۲۹ جدید
ساخت چکوسلواکی
دوزندگی را مطابق دلخواه‌تان انجام میدهد

صادر کننده
کوو صندوق پستی ۷۹۶۶ - پراك - چکوسلواکی
KOVO
PRAHA CZECHOSLOVAKIA
نماینده انحصاری در ایران
عمیدی - پاساژ بزرگ - تلفن ۲۰۱۳۴

بهای انواع ارز و مسکوك طلا در بازار آزاد تهران

ارز

طلا

قیمت بریال

دولار نقد	۸۲٫۵۰	بهلوی	۷۱۷
دولار حواله پستی	۸۲٫۲۵	نیم بهلوی	۳۶۲
پوند نقد	۲۳۶	ربع بهلوی	۱۸۲
پوند حواله پستی	۲۳۰٫۵۰	ورژ قدیم	۷۹۰
مارك نقد	۲۰٫۴۰	ورژ جدید	۵۸۰
مارك حواله پستی	۲۰٫۴۰	لیره عثمانی قدیم	۶۷۰
فرانك فرانسه نقد	۱۸	لیره عثمانی جدید	۵۳۰
فرانك فرانسه پستی	۱۷٫۳۰	پانزده منائی	۱۵۰۰
هزار لیر ایتالیا نقد	۱۳۴	ده منائی	۹۹۰
هزار لیر ایتالیا پستی	۱۳۱	پنج منائی	۴۱۴
فرانك سویس نقد	۱۹٫۵۰	بیست دلاری	۳۴۰۰
فرانك سویس پستی	۱۹٫۲۵	دولار مکزیکی	۳۹۵۰
لیره‌ترك‌اسکناس بزرك	۶٫۹۰	طلای شمش	۴۳۴
روپیه پاکستان نقد	۹٫۸۰	نقره قدیم	۱۰۳
روپیه هندوستان نقد	۱۲٫۵۰	نقره جدید	۲۲

ساعات کار بانك سپه

از روز شنبه یکم مهرماه ۱۳۴۰ اوقات کار باجه های اداره مرکزی و شعب بازار و سبزمیدان و ۲۴ اسفند بانك سپه بشرح‌زیرخواهدبود:

ایام هفته : از ساعت ۸½ صبح تاساعت ۱۳

روزهای پنجشنبه : از ساعت ۸½صبح تاساعت۱۲

باجه های عصر از ساعت ۱۵½تاساعت ۱۸ خواهد بود .

۱-۲ آ-۲۰۶۱۰ بانك سپه

آگهی ساعات کار بانك پارس

ساعات کار ادارات مرکزی و شعب بانك پارس درتهران از تاریخ ۱ر۷ر۴۰ تا ۱۵ر۲ر۴۱ بشرح زیر تعیین و باطلاع عموم می رسد :

۱- ادارات مرکزی وشعب بازار-فردوسی باغ‌جنت- میدانغرب و نازی آباد

از ساعت ۸ صبح تاساعت ۱۴
باجه ها از ۸و ربع تا ساعت ۱۲
باجه ها از ۸و ربع‌تاساعت ۱۳
پنجشنبه ها
دوائر بانك از ۸ صبح تا ۱۳.
باجه ها از ۸و ربع تا ۱۲

۲- شعب‌اتو بانك‌پارس- ۲۴ اسفند-قوام‌السلطنه-رودکی- هدایت وابن سینا

همه روزه از ساعت ۸ صبح تا ۱۴
عصر ها از ساعت ۵تا ۱۰شب

بانك پارس

آ-۲۰۳۷۶

آگهی اداره کل گمرك

اداره گمرك تهران - دایره کالای‌متروکه مستند بماده ۶۶آئین‌نامه مصوب ۱۳۳۷ اداره گمرك تهران باطلاع عموم میرساند .

کالاهائی راکه تا تاریخ ۳۱ر۳ر۳۹ بمرز کشور رسیده وبعلت‌انقضاء مدت توقف قانونی در اماکن گمرکی‌و عدم ترخیص قانونی‌مشمول‌مترارات متروکه گردیده است و بصاحبان ویا متصدیان حمل آنها نیز اخطار قانونی‌بعمل آمده از تاریخ ۳۰روزبعد ازنشر این‌آگهی‌طبق‌مقررات‌بفروش خواهد رسید بنابراین صاحبان کالا ویانمایندگان آنها میتوانند تا موقع فروش کالا با پرداخت حقوق و عوارض وسایر هزینه‌های متعلقه اقدام به ترخیص بنمایند .

۱-۳ رئیس اداره گمرك تهران - کافی

صرفه‌جوئی در مسافرت تا ۲۰۳۸۰ ریال با ك.ال.ام خطوط هوا پیمائی پادشاهی هلند

چرا با استفاده از تعرفه‌های‌تفریحی ك . ال . ام‌صرفه‌جوئی نکنید ؟

از ۹ مهرماه ۱۳۴۰ تا ۱۰ فروردین ۱۳۴۱ نرخهای مخصوص دوسره درجه جهانگردی از تهران و آبادان به بیشتر شهر های اروپا و ایالات متحده امریکا در اختیار شما است مثلاصرفه جوئی مسافرت‌تهران - نیویورك - تهران ۲۰۳۸۰ ریال صرفه جوئی مسافرت تهران - لندن - تهران ۱۰۲۵۱ ریال‌صرفه جوئی مسافرت تهران - آمستردام - تهران ۹۳۱۷ریال و علاوه‌بر این از پذیرائی عالی و اختصاصی ك . ال . ام نیز بهره‌مند میشوید ارزش بلیط مسافرت به اروپا ۳۰ روز و به امریکا ۱۷ روز و مسافرت بدون توقف در عرض راه و قبل از ۱۰ فروردین ۱۳۴۱ باید انجام یابد .

THE WORLD OVER KLM ROYAL DUTCH AIRLINES

به ك.ال .ام تهران خیابان شاهرضا تلفن ۹-۶۱۹۳۴ و بآبادان ساختمان سن شاین تلفن ۳۴۷۸ویابه آژانس مسافرتی خود مراجعه فرمائید .

ك.ال.ام خدمتگزار مسافرین درسرتاسر جهان

ساعات کار بانك اصناف ایران

از اول مهرماه ۴۰ ساعات کار بانك اصناف ایران بشرح زیر تعیین میگردد .

ادارات‌و دوایر شعبه مرکزی و شعبه بازار همه روزه باستثنای ایام تعطیل .

۸ صبح تا ۱۴

پنجشنبه ها ۸ صبح تا ۱۳

برای مشتریان¼ ۸ صبح تا ۱۳

پنجشنبه ها ¼۸ صبح تا ۱۲

باجه ها ۸ر۳۰ صبح‌تا ۱۲

عصرها از ۳ر۳۰ بعد از ظهر تا۶

باجه نازی آباد همه روزه حتی ایام تعطیل از ۸صبح تا۱۳ .

شعبه بهارستان همه روزه حتی ایام تعطیل‌از ۸صبح تا۱۳ و از ساعت ۳ر۳۰ تا ۸ بعدازظهر دایر می‌باشد .

ضمنا باجه های شعبه مرکزی و بازار همه‌روزه از ساعت ۴ تا ۷ بعد از ظهر دایر و برای دریافت وجه بحساب جاری و صندوق ذخیره آماده میباشد .

بانك اصناف ایران

تجدید آگهی مناقصه ازطرف شهرداری مرودشت

شهرداری مرودشت احتیاج بدو دستگاه موتور گالونی برای نصب در عمق ۱۱۰ فوت شامل حمل ونصب ویکدستگاه پمپ اضافی هم نیز در مرودشت نصب‌شود

۱- پیشنهاد دهندگان میبایستی پیشنهادخود بمناقصه دو دستگاه موتور و سه دستگاه پمپچاه عمیق ۱۰ر۷ر۴۰ بدفتر شهرداری مرودشت تسلیم و رسید

۲- پیشنهاد دهندگان میبایستی مبلغ دویست شهرداری نزد بانك ملی ایران شعبه شیراز پرداخت گاه برنده مناقصه شناخته و از پیشنهاد خود عدول‌نماید فاقد سپرده و مشروط و مبهم‌ویا اینکه پس‌ازموعدمقرر

۳- پاکات رسیده درساعت ۹ صبح روزسه‌شنبه باحضور شهردار - اعضاء کمیسیون مالی انجمن شهر- شعبه شیراز و متصدیان مربوطه شهرداری باز و قرائت در جلسه مناقصه آزاد خواهد بود .

۴- پیشنهاد دهندگان‌باید دارای صلاحیت مالی وفنی بوده و مشمول قانون منع مداخله کارمندان در معاملات دولتی‌نباشد .

۵- برنده مناقصه موظف است پس از انعقادقرار داد حداکثر در ظرف مدت ۶ روز دو دستگاه موتور و سه دستگاه پمپ مورد خریداری را در نقاط معینه محل نصب نموده و به نماینده شهرداری تحویل داده ورسید دریافت دارد .

۶- کلیه هزینه‌انتشار آگهی و مالیات و عوارض وغیره بعهده برنده مناقصه‌می‌باشد .

۷- جمع‌بهای‌موتور و پمپ بطور نصف نقد و نصف در مدت شش ماه بدون سود پرداخت میگردد.

۸- شهرداری درردیك ویاقبول یك یاکلیه‌پیشنهادات آزاد است .

شهردار مرودشت- سرهنك سلحشور

آ-۲۰۵۷۶

شاگردان اول هنرسرایعالی بخارج اعزام می شوند

ابراهیم فرح بخشیان

هوشنگ پاک سرشت

محمد رضا فرخ شهاب

منوچهر صدر

فرج‌الله مجاب

بقرار اطلاع‌اولین‌دسته دانشجویان هنرسرایعالی که روز ۱۶ شهریورماه فارغ‌التحصیل شدندازطرف موسسات مالی وحرفه‌ای وهنرستان وآموزشگاه های کشور دعوت بکار شده اند

طبق‌اساسنامه هنرسرایعالی ارزش تحصیلی آنها فوق لیسانس و دارای عنوان مهندسی میباشد .

روز گذشته دانشجویان رتبه اول پنج‌رشته هنرسرایعالی بوزارت‌فرهنگ معرفی شدند تا با استفاده از آنون اعزام دانشجویان رتبه اول بخارج و تصویب نامه اخیر هیئت وزیران ترتیب اعزام ایشان برای ادامه تحصیلات عالی فراهم گردد .

این دانشجویان تا موقعی که ترتیب اعزامشان بخارج داده شود هر هنرسرایعالی بکار مشغول خواهند بود .

دانشجویان رتبه اول هر رشته عبارتنداز آقایان :ابراهیم فرحبخشان از رشته مکانیك ـ فرج الله مجاب از رشته ذوب فلزات ـ محمد رضا فرخ شهاب از رشته تهویه وتبرید ـ منوچهر صدر از رشته طراحی ـ هوشنگ پاك سرشت از رشته ماشین های افزار ـ هنرسرایعالی‌دو نمایندگان حاضر هشت رشته دارد .

تجلیل ازرئیس باشگاه جعفری درهامبورك

امروز اطلاع حاصل شدکه شعبه باشگاه ورزشی جعفری در هامبورك بافتخار آقای جعفری رئیس باشگاه جعفری تهران‌که‌اکنون دراروپا بسر میبرد مجلس جشنی ترتیب داد.

دراین جشن جمع کثیری ازشخصیت های ورزشی کشور آلمان حضور داشتند وآقای عنایت‌الله ابرار مؤسس باشگاه جعفری‌درهامبورك ضمن اهداء یك‌گلدان نقره نفیس به آقای جعفری سخنرانی کوتاهی پیرامون خدمات ورزشی مشارالیه ایراد نمود.

اطلاعات برای جوانان

درمشهد برای ربودن کاپ قهرمانی فوتبال

نبرد بزرگی بین فوتبالیستهای کشور جریان دارد

دراولین‌مسابقه تیم‌تهران برمشهد پیروز گردید

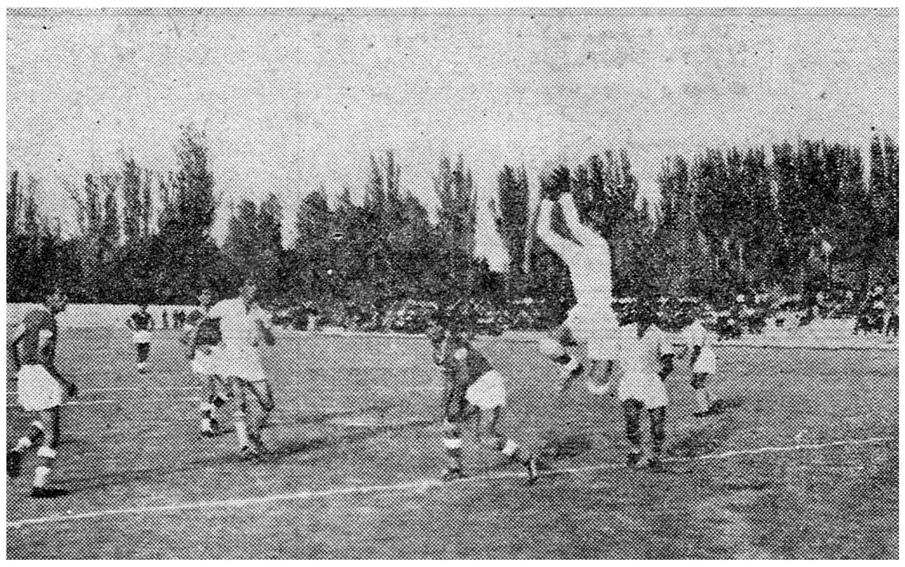
صحنه‌ای ازاولین مسابقه فوتبال بین تیم‌تهران ومشهد

ساعت سه بعد از ظهر روز جمعه گذشته‌مراسم‌افتتاح مسابقات‌فوتبال قهرمانی کشور با حضور آقایان دکتر جزایری استاندار خراسان و مهندس خبیری رئیس فدراسیون فوتبال کشور و جمعی از شخصیت های استان خراسان و عده زیادی تماشاچی انجام گردید .

ابتدا آقای جعفریان رئیس اداره تربیت بدنی استان خراسان ضمن عرض تشکر از فدراسیون فوتبال کشور و خیر مقدم برنامه افتتاح را اعلام‌نمودسپس‌آقای سرهنك‌ایروانی دبیرفدراسیون‌فوتبال بیاناتی‌پیرامون ورزش و مسابقات فوتبال و نحوه برگزاری مسابقات قهرمانی کشور در سال جاری ایراد نمود .

در این هنگام آقای دکترجزایری استاندار خراسان مسابقات را بنام شاهنشاه افتتاح نمود و تیم های تهران و مشهد درمیان‌کف زدن‌های تماشاچیان وارد زمین شده و بازی جالبی بداوری آقایان فیروز فر ، صدری و کدخدا زاده انجام گردید و تیم تهران با نتیجه دو بر یك بر تیم مشهد پیروز گردید .

تیم های شرکت کننده

چندی قبل مسابقات فوتبال‌قهرمانی کشور بطریقه استانی و منطقه ای در شهرستانها انجام گردید وتیم های فوتبال اهواز ، اصفهان ،تبریز مشهد ، تهران بدوره نهائی‌رسیدند و آمادگی خود را جهت شرکت در قسمت‌نهائی‌مسابقات‌که درشهرستان مشهد آغاز گردیده اعلام داشتند ولی بعللی که هنوز روشن نیست تیم های فوتبال اهواز و تبریز در این مسابقات شرکت نکردند و تیم های اصفهان مشهد و تهران از روز جمعه گذشته مشغول مبارزه شده‌اند .

تیم تهران

هیئت فوتبال تهران تصمیم گرفت هشت نفر از تیم فوتبال تاج و هشت نفر از تیم دارائی که هر دو تیم در مسابقات قهرمانی باشگاه های تهران به‌پای فینال رسیده بودند جهت شرکت در مسابقات فوتبال قهرمانی کشور اعزام نمایند ولی چون تیم فوتبال باشگاه تاج قرار است برای انجام چند مسابقه بخارج از کشور مسافرت نماید حق خود را به باشگاه‌دارائی داد و تیم‌دارائی در این مسابقات شرکت نمود .

استادان آمریکائی دردانشگاههای ایران تدریس میکنند

۵ نفر دبیر آمریکائی نیز در دبیرستانها تدریس خواهند کرد

بافتخار پانزده نفر از استادان دانشگاه ودبیران امریکائی که طبق برنامه مبادله فرهنگی فولبرایت در سال تحصیلی آینده در دانشگاهها و مدارس مختلف ایران‌خدمت خواهند کرد مجلس‌ضیافتی‌در موسسه‌فرهنگی ایران و امریکا بر قرار گردید .

قبل از آنکه مربیان امریکائی کارخودرا در دانشگاه ها ودبیرستان های مختلف کشور آغاز کنند در برنامه ای که بمنظور راهنمائی‌آنان از طرف موسسه فرهنگی ایران و امریکا و بخش فرهنگی اداره ـ اطلاعا ت‌آمریکا ترتیب داده شده شرکت خواهند کرد .

د راین برنامه آموزشی استادان ودبیران امریکائی با آداب و رسوم و تاریخ‌و تمدن قدیمی ایرانیان آشنائی بیشتری خواهند یافت ودر ضمن از بعضی قسمت های جالب تهران و حومه دیدن خواهند کرد.

چهار نفر از استادان مزبور در رشته های مختلف در دانشگاه‌تهران و یکنفر در دانشگاه ملی تهران و دو نفر در دانشگاه مشهد و سه‌نفر دیگر در دانشگاه های تبریز و اصفهان و شیراز تدریس خواهند کرد .

پنج نفر دبیر زبان انگلیسی نیز دردبیرستان های‌مختلف بکارمشغول خواهند شد و تحت نظر وزارت فرهنك سمینار هائی برای دبیران زبان‌انگلیسی درتهران وشهرستانها تشکیل خواهند داد .

نام نویسی دررشته زبانهای خارجی

برای تحصیل دررشته زبانهای بیگانه دردانشکده ادبیات نام‌نویسی‌میشود

سال گذشته دررشته «سانسکریت»فقط یکنفر نام نویسی کرد و دسته ترکی استانبولی داوطلب نداشت

از ساعت ٤ بعد از ظهر ،یروز نامنویسی موسسه زبانهای خارجی دانشکده ادبیات در عمارت شماره ۲ آغاز شد و تا روز ۳۱ شهریور ماه نام نویسی داوطلبان ادامه خواهد داشت .

موسسه زبانهای خارجی دارای ۹ رشته زبانهای انگلیسی ـ آلمانی ـ فرانسه ـ سانسکریت ـ اردو ـ ایتالیائی ـ ترکی استانبولی ـ روسی و عربی است .

رشته انگلیسی موسسه زبانهای خارجی دارای داوطلبان زیادیست‌ولی بعضی رشته ها خیلی کم داوطلب دارد .

سال گذشته رشته سانسکریت ـ موسسه زبانهای خارجی دانشکده ادبیات فقط یکنفر دانشجو داشت و رشته ترکی استانبولی بکلی‌داوطلب نداشت .

رکوردشنای ۲۰۰ متر زنان شکسته شد

مونت کارلو ـ ۱٤سپتامبر خبرگزاری فرانسه ـ روزی پیاس تینی قهرمان شنای دویست متر زنان اروپا امروز رکورد جدیدی بدست آورد .

روزی پیاس تینی موفق شد در مدت ۲ دقیقه و سی و سه ثانیه ونه دهم ثانیه دویست متر شنا کند ، رکورد وی در سال گذشته در این مورد دو دقیقه و سی و چهار ثانیه و پنج دهم‌ثانیه بود .

یك دوشیزه ۱۷ ساله از دریای مانش عبورکرد

«هلن سرتز» جوانترین‌کسی است که تاکنون از دریای مانش عبور کرده‌است

پاریس ـ ۱٤سپتامبر ـ خبرگزاری فرانسه ـ دوشیزه هلن سرتز ۱۷ ساله که چند روز قبل از دریای مانش عبور کرد امروز اعلام نمود تصمیم دارد در هفته آینده باشنای زیرآبی‌ازساحل فرانسه‌به انگلستان برود .

هلن سرتز که در فرانسه بدنیا آمده جوان ترین کسی است که تاکنون موفق شده است از دریای مانش باشنا عبور کند .

مقامات اداره تربیت بدنی فرانسه از اینکه هلن سرتز با وجود کمی سن موفق گردید از دریای مانش باشنا عبور کند دچار تعجب گشتند .

انتصابات فرهنك

این انتصابات درفرهنك شهر ری بعمل آمده است

دبیرستان عظیمیه ـ آقای سید احمد آقای ابوالحسن تجلی کفیل اقوامی کفیل دبیرستان زکریای‌رازی آقای محمدتقی صالحی کفیل دبستان فیض

تذکر لازم

بطوریکه از دبیرستان رهنما اطلاع میدهند شاگرد اول کلاس ششم طبیعی آندبیرستان درسال تحصیلی ۴۰ـ۳۹ آقای هوشنك امینیان‌بوده که با معدل ۱۹٫۵۲ توفیق حاصل کرده است .

قیمت گوشت

پیرو آگهی قبلی مرغ‌پرکنده کیلوئی ۸۵ ریال و خروس‌پر کنده ۷۵ ریال تا ۱۵ مهرماه ادامه دارد .

جوجه کباب ،ساندویچ مرغ سالم وارزانتر از همه‌جا

فروشگاه کشورطیور

سه راه امین حضور

از تاریخ ۲۵ شهریور الی ۱۰ مهرماه

ظرفیت	قیمت اصلی	قیمت حراج
٤ لیتری	۱۱۵۰ ریال	۹۲۰ ریال
۵ لیتری	۱۲۵۰ ریال	۱۰۰۰ ریال
٦ لیتری	۱۳۵۰ ریال	۱۰۸۰ ریال
۷ لیتری	۱٤۵۰ ریال	۱۱٦۰ ریال
۱۰ لیتری	۱٦۵۰ ریال	۱۳۲۰ ریال
۱۲ لیتری	۱۸۵۰ ریال	۱٤۸۰ ریال

فروشگاه سعدی

خیابان سعدی ـ اول کوچه مهران ـ ساختمان پنج طبقه

زنیط

- ظریفترین
- دقیقترین
- گرانبهاترین ـ ساعت جهان

زنیط شاهکار آخرین پیشرفتهای صنعت ساعت‌سازی جهان ـ ۸۳ مدال‌درجه اول بزرگترین رصدخانه‌های جهان پشتوانه شهرت ودقت ساعت زنیط‌است .

از مجموعه‌های بی‌همتا ونفیس ساعتهای شیك وزیبای زنیط در مراکز ذیل دیدن فرمائید :

خیابان لاله‌زار کاشی ٤۹۰

خیابان شاه پاساژ مستوفی زاده

خیابان شاه ساختمان آلومینیوم

ZENITH

آگهی مزایدهِ فروش پیله‌وکرکه و ته طشتی

شرکت سهامی پنبه و نوغان وابسته بوزارت صنایع‌ومعادن در حدود ۲۰۰۰۰ کیلو پیله درجه ۱ و۲ مخلوط وسی وهشت هزار ۳۸۰۰۰ کیلو پیله‌درهم‌درجات ۱ـ۲ـ۳ـ٤ وسه هزار و هفتصد کیلو پیله سر سوراخ و مقدار ۸۰۰ کیلو کرکه محصول سال ٤۰ گیلان ـ مازندران ـ نطنز ـ تربت حیدریه و همچنین ۵۰۰ کیلو کرکه محصول ۳۹ گیلان و مقدار پانزده هزار (۱۵۰۰۰) کیلو ته‌طشتی محصول کارخانه ابریشم کشی رشت را تحویل محل‌ازطریق مزایده بفروش میرساند.

شرایط مزایده و مشخصات کالای مورد فروش در دفتر شرکت واقع در خیابان پهلوی جنب فروشگاه سابق شهرداری و در اداره نوغان رشت موجود بوده ودر صورت مراجعه بمتقاضیان تسلیم خواهد شد .

پیشنهاد دهندگان می‌توانند پاکت های لاك و مهر شده محتوی پیشنهاد خودرا تا ساعت ده صبح روز ۲۳ مهر ۱۳٤۰ در تهران باتوجه به مشخصات موجوددر شرکت بدفتر شرکت تسلیم و رسیددریافت‌دارند .

پیشنهاد های واصله در تهران ساعت یازده صبح همان روز یعنی ۲۳ مهر ٤۰ در دفتر هیئت مدیره شرکت باز وقرائت خواهد شد . شرکت در مزایده بمنزله قبول شرایط و مشخصات کالای مورد مزایده می‌باشد . شرکت در رد یا قبول یك یاکلیه پیشنهاد ها مختار است .

مدیر عامل شرکت ـ سالور

۳ـ۱ — آ ـ ۲۰۶۳۸

صورت کتابهای مجاز دبیرستانی درسال تحصیلی ۴۰-۴۱

با قیمت تعیین شده در کمیسیون تعیین بها

ب- کتابهای سال دوم (بقیه از شماره قبل)

کتابهای فارسی

	نام کتاب	مولفان	ناشر	بهای سابق بریال	بهای فعلی بریال
۱	فارسی	آقایان استاد سعید نفیسی و دیگران	برادران علمی - تهران	۴۰	۳۸
۲	فارسی	باتمانقلیچ -خانلوو دیگران	کتابفروشی سعادت تبریز	۳۰	۳۰
۳	فارسی	بدیع‌الزمانی - دکتر خزائلی و دیگران	شرکت سهامی انتشار کتب درسی	۴۰	۴۰
۴	فارسی	گنابادی - دیوشلی و دیگران	شرکت سهامی انتشار کتب درسی	۶۰	۴۵
۵	فارسی	گلشن ابراهیمی - فروزانفر و دیگران	شرکت سهامی انتشار کتب درسی	۴۰	۳۵
۶	فارسی	همائی -دکتر رضا زاده شفق و دیگران	شرکت سهامی انتشار کتب درسی	۵۲	۳۳
		کتابهای عربی			
۱	عربی	وخشورزاده - یاری اهری و دیگران	برادران علمی	۲۵	۲۰
۲	عربی	سیدیونسی - شعارنژاد -رشید جداری	کتابفروشی امید تبریز	۲۰	۱۵
۳	عربی	جعفر و مصطفی شعار	ابراهیم حقیقت - تبریز	۲۵	۱۷
۴	عربی	آل ابراهیم - نوربخش	شرکت سهامی انتشار کتب درسی	۳۰	۱۹
۵	عربی	بدیع‌الزمانی - دکتر خزائلی و دیگران	شرکت سهامی انتشار کتب درسی	۳۲	۲۰
۶	عربی	دکتر بحرالعلومی و دیگران	شرکت سهامی انتشار کتب درسی	۲۵	۱۶
۷	عربی	جعفر شهیدی - مهدی محقق	شرکت سهامی انتشار کتب درسی	۲۵	۱۹
		کتابهای تاریخ			
۱	تاریخ	دکتربینا -باباصفری و دیگران	احمد علمی	۳۰	۱۵
۲	تاریخ گیتی	امداد -بهروزی مینو و دیگران	شرکت سهامی طبع کتاب	۲۵	۱۶
۳	تاریخ‌نوین	اردکانی - رضوانی و دیگران	برادران علمی	۳۰	۱۶
۴	تاریخ	افخمی - مجلسی -جلائی	یکتا	-	۱۵
۵	تاریخ	عبداله مظاهری	موسسه خاور	۱۰	۱۰
۶	تاریخ	عباس اقبال	شرکت سهامی انتشار کتب درسی	۲۵	۱۵
۷	تاریخ	هیئت مولفین ابومحبوب و دیگران	شرکت سهامی انتشار کتب درسی	۴۵	۲۵
		کتابهای جغرافی			
۱	جغرافیا	دکتر بینا -بابا صفری و دیگران	احمد علمی	۳۵	۲۴
۲	جغرافیای گیتی	امداد - بهروزی و دیگران	شرکت طبع	۳۰	۲۲
۲	جغرافیای‌نوین	اردکانی - رضوانی و دیگران	برادران علمی	۳۵	۳۰
۴	جغرافیای‌عالم	افخمی- مجلسی -جلائی	یکتا	-	۲۴
۵	جغرافیا	عباس اقبال	شرکت سهامی انتشار کتب‌درسی	۲۰	۲۰
۶	جغرافیا	هیئت مولفین (ابومحبوب)و۲نفر دیگر		۵۰	۳۵
		کتابهای تعلیمات اجتماعی			
۱	تعلیمات‌اجتماعی	دکتر بینا -باباصفری - رادکان	احمد علمی	۲۵	۱۲
۲	تعلیمات‌اجتماعی	قائم مقامی - اقوامی و دیگران	احمدعلمی	۲۰	۱۳
۳	تعلیمات‌اجتماعی	امداد - بهروزی و دیگران	شرکت سهامی طبع کتاب	۱۲	۸
۴	تعلیمات‌اجتماعی	برزگر -بهاری و دیگران	برادران علمی	۱۵	۱۰
۵	تعلیمات‌اجتماعی	امینه شیخ الاسلامی	ابن‌سینا	۱۵	۸
۶	تعلیمات‌اجتماعی	دکتر متین دفتری و هیئت مولفین	شرکت سهامی انتشار کتب درسی	۳۰	۱۲
۷	تعلیمات‌اجتماعی	دکتر بازارگاد -دکتر مشایخی و دیگران	شرکت سهامی انتشار کتب درسی	-	۱۵
۸	تعلیمات‌اجتماعی	تربتی -حمید خانی و دیگران	شرکت سهامی انتشار کتب درسی	۳۰	۱۸
		کتابهای فقه			
۱	فقه	شریعت سنگلجی	کتابفروشی برادران علمی	۳۰	۲۲
۲	فقه	مصطفی و جعفر شعار	کتابفروشی حقیقت - تبریز	۲۵	۲۰
۳	تعلیمات دینی	سلیم - یونسی و دیگران	کتابفروشی - امید - تبریز	۲۵	۲۵
۴	فقه	دکتر خزائلی - بوذری	شرکت سهامی انتشار کتب درسی	۳۰	۲۰
۵	فقه	ابن‌الدین - محمد نجمی و دیگران	شرکت سهامی انتشار کتب درسی	۲۶	۱۷
۶	فقه	نوربخش	شرکت سهامی انتشار کتب درسی	۳۰	۲۰
		کتابهای جبر			
۱	جبر	احمد مهران - کلانتری و مجموعه علم	احمد علمی	۳۰	۱۷
۲	جبر	ازگمی -امامی و دیگران	احمد علمی	۳۲	۲۰
۳	جبر	طوسی - فرهی -و دیگران	برادران علمی	۲۵	۱۷
۴	جبر	پرویز شهریاری	حاج محمد رمضانی	۱۰	۱۰
۵	جبر	صفاری - قربانی	شرکت سهامی انتشار کتب‌درسی	۳۲	۲۲
۶	جبر	آذرنوش - بیرشك و دیگران	شرکت سهامی انتشار کتب‌درسی	۳۵	۲۴
۷	جبر	بحرانی -زاوشی و دیگران	شرکت سهامی انتشار کتب‌درسی	۲۴	۱۶
		کتابهای هندسه			
۱	هندسه	ازگمی - امامی و دیگران	احمد علمی	۳۰	۲۰
۲	هندسه	احمد مهران - کلانتری و دیگران	احمد علمی	۳۰	۲۰
۳	هندسه	طوسی - فرهی - قراگزلو و دیگران	برادران علمی	۲۵	۱۸
۴	هندسه	پرویز شهریاری	حاج محمد رمضانی	۱۲	۱۲
۵	هندسه	صفاری - قربانی	شرکت سهامی انتشار کتب درسی	۲۵	۱۵
۶	هندسه	دکتر مجتهدی - زاوشی و دیگران	شرکت سهامی انتشار کتب درسی	۲۵	۲۰
۷	هندسه	آذرنوش - بیرشك و دیگران	شرکت سهامی انتشار کتب درسی	۳۵	۲۵
		کتابهای فیزیك			
۱	فیزیك	رئیس زاده - بازرگان و دیگران	احمد علمی	-	۱۵
۲	فیزیك	آخوند زاده - جلایر و دیگران	چاپخانه خراسان - مشهد	۲۵	۱۸
۳	فیزیك	اردلان - امین و دیگران	انتشار کتب درسی	۲۵	۱۵
۴	فیزیك	بروخیم -دفیع‌زاده -حاج سید جوادی	شرکت انتشار کتب درسی	۲۰	۱۲
۵	فیزیك	رـنـز	شرکت کتب درسی و طبع کتاب	۲۲	۱۶
		کتابهای‌شیمی			
۱	شیمی	دکتر داوران - سلیمانی - زرگری	احمد علمی	۲۰	۱۲
۲	شیمی	آخوندی - دکتر کشاورزی - کمالی	امید - تبریز	۲۰	۱۲
۳	شیمی	آخوندزاده -جلایرو دیگران	حسین‌زوار - مشهد	۱۸	۸
۴	شیمی	اردلان - بروخیم و دیگران	شرکت انتشار کتب درسی	۲۵	۱۶
		کتابهای انگلیسی			
۱	انگلیسی	علاءکیائی -خانم دکتر نای	ایران‌وبستر	۵۰	۴۰
		کتابهای علوم طبیعی			
۱	علوم‌طبیعی وبهداشت	شیخ‌نیا - پاکروان و دیگران	احمد علمی	۴۵	۳۲
۲	طبیعی	امین میر هادی - دفتری و دیگران	طبع کتاب	۴۰	۳۰
۳	علوم‌طبیعی	دکتر آصفی - دکتر تیموری و دیگران	کتابفروشی مهر -تبریز	۳۵	۳۰
۴	طبیعی	محمد علی جناب - دیگران	حاج محمد رمضانی	۱۰	۱۰
۵	علوم‌طبیعی	افتخاری -زندی و دیگران	شرکت سهامی انتشار کتب درسی	۳۵	۳۵
۶	علوم‌طبیعی	دکتر فاطمی -دکتر قریب و دیگران	شرکت سهامی انتشار کتب درسی	۴۰	۴۰

ج- کتابهای سال سوم

	نام کتاب	مولفان	ناشر	بهای سابق بریال	بهای فعلی بریال
۱	فارسی	استاد سعید نفیسی و دیگران	برادران علمی - تهران	۴۰	۳۸
۲	فارسی	باتمانقلیچ و دیگران	کتابفروشی سعادت - تبریز	۳۰	۳۰
۳	فارسی	بدیع‌الزمانی و دیگران	شرکت سهامی انتشار کتب درسی	۵۰	۴۰
۴	فارسی	پروین گنابادی - دیوشلی و دیگران	شرکت سهامی انتشار کتب درسی	۴۰	۴۰
۵	فارسی	فروزانفر - گلشن ابراهیمی و دیگران	شرکت سهامی انتشار کتب درسی	۵۲	۳۵
۶	فارسی	استاد همائی - دکتر رضا زاده شفقودیگران	شرکت سهامی انتشار کتب درسی	۵۵	۳۶

د- کتابهای سال چهارم

فارسی (طبیعی - ریاضی - ادبی)

۱	فارسی ٤	استاد سعید نفیسی - محققو دیگران	برادران علمی تهران	۴۵	۳۶
۲	فارسی ٤و٥	بدیع الزمانی - دکتر خزائلی و دیگران	شرکت سهامی انتشار کتب درسی	۸۰	۵۵
۳	فارسی ٤	پروین گنابادی - دیوشلی و دیگران	شرکت سهامی انتشار کتب درسی	۴۵	۴۰
۴	فارسی ٤	استاد فروزانفر -گلشن ابراهیمی	شرکت سهامی انتشار کتب درسی	۵۵	۴۲
۵	قطعات ٤ منتخب	استاد همائی - دکتر شفقو دیگران	شرکت سهامی انتشار کتب درسی	۴۵	۳۶

بقیه در صفحه مقابل

بقیه از صفحه مقابل

	نام کتاب	مؤلفان	ناشر	بهای سابق ریال	بهای فعلی ریال
۵	قرائت فارسی	استاد همائی ـ دکتر شفق و دیگران	شرکت سهامی انتشار کتب درسی	۵۰	۳۶
	کتابهای عربی				
۱	راهنمای عربی ٤	جعفر شعار ـ مصطفی شعار	کتابفروشی حاج ابراهیم حقیقت تبریز	۵۵	٤۰
۲	عربی ٤	نوربخش ـ آل ابراهیم	شرکت انتشار کتب درسی	٤۰	۳۵
۳	النهج‌الحدیث	بدیع الزمانی ـ دکترخزائلی و دیگران	شرکت انتشار کتب درسی	٤۰	۲۶
	کتابهای تاریخ				
۱	تاریخ کیهان (ادبی) ٤	جلائی فر ـ خزائلی و دیگران	شرکت سهامی انتشار کتب درسی	ـ	۳۵
۲	تاریخ ٤ ادبی	عباس اقبال	شرکت سهامی انتشار کتب درسی	٤۵	۳۵
۱	تاریخ٤ طبیعی و ریاضی	دکتر بینا ـ تبسمی و دیگران	احمد علمی	۳۰	۱٤
۲	تاریخ نوین و طبیعی	ریاضی اردکانی ـ رضوانی ـ محمدیان و دیگران	کتابفروشی برادران علمی	٤۰	۲۵
۳	تاریخ‌نوین و طبیعی	ریاضی پرویز ـ شمیم ـ فلسفی	شرکت سهامی انتشار کتب درسی	٤۰	۲٤
٤	تاریخ کیهان طبیعی وریاضی	جلائی فر ـ خزائلی ـدکتر گنجی و دیگران	شرکت سهامی انتشار کتب درسی	۳۵	۲۳
۵	تاریخ‌جهان طبیعی و ریاضی	حداد ـ حکیم الهی ـ دیگران	شرکت سهامی انتشار کتب درسی	٤۰	۲۷
٦	تاریخ دنیا طبیعی و ریاضی	برهان آزاد ـ میرفخرائی و دیگران	شرکت سهامی انتشار کتب درسی	ـ	۲٤
	کتابهای جغرافیا				
۱	جغرافیا ٤	دکتر بینا ـ باباصفری و دیگران	احمد علمی	۳۵	۲۰
۲	جغرافیا نوین ٤	اردکانی ـ رضوانی و دیگران	کتابفروشی برادران علمی	٤۰	۳۲
۳	جغرافیا نوین ٤	خزائل ـ مشحون ـ جلائی فر و دیگران	شرکت سهامی انتشار کتب درسی	ـ	۲۸
٤	جغرافیا جهان ٤	حداد ـ حکیم الهی ـ دکترکریمی‌ودیگران	شرکت سهامی انتشار کتب درسی	٤۰	۲۸
۵	جغرافیا جهان ٤	برهان آزاد ـ معرفت و دیگران	شرکت سهامی انتشار کتب درسی	٤۰	۲٦
٦	جغرافیا جهان ٤	آقای عباس اقبال	شرکت سهامی انتشار کتب درسی	۳۵	۲۷
۷	جغرافیای ادبی چهارعباس اقبال		شرکت سهامی انتشار کتب درسی	۳۵	۲۷
	کتابهای تعلیمات اجتماعی				
۱	تعلیمات اجتماعی	قائم مقامی ـ اقوامی و دیگران	احمد علمی	۲۵	۱۳
۲	تعلیمات اجتماعی ومدنی نوین	برزگر ـ بهاری ـ رضوانی ودیگران	کتابفروشی برادران علمی	۳۰	۱۸
۳	تعلیمات اجتماعی	تربتی ـ حمیدخانی ـجلائی فر ودیگران	شرکت سهامی انتشار کتب درسی	٤۰	۲۸
٤	تعلیمات اجتماعی	دکتر بازارگاد ـ جلائی فرو دیگران	شرکت سهامی انتشار کتب درسی	٤۰	۲۸
۵	تعلیمات اجتماعی	هیئت مؤلفین و دکتر متین دفتری	شرکت سهامی انتشار کتب درسی	۳۰	۱۵
	کتابهای تعلیمات دینی				
۱	تعلیمات دینی	آقای شریعت سنگلجی	کتابفروشی برادران علمی	۲۵	۲٤
۲	فقه ٤	جعفر شعار ـ مصطفی شعار	کتابفروشی حاج ابراهیم حقیقت تبریز	۳۰	۱۷
۳	تعلیمات دینی	سلیم ـ یونسی ـ علیاری ـ غنی نژاد	کتابفروشی امید ـ تبریز	۲۰	۱٦
٤	فقه ٤	نوربخش	شرکت انتشار کتب درسی	۳۰	۲۳
۵	فقه ٤	بوذری ـخزائلی	شرکت انتشار کتب درسی	۳۰	۱۹
	کتابهای جبر شعبه ریاضی وطبیعی				
۱	جبر ریاضی ٤	ازگمی ـ امامی ـ بهنیاو دیگران	احمد علمی	٦۰	٤۰
۲	جبر ریاضی ٤	صفاری ـ قربانی	شرکت سهامی انتشار کتب درسی	٤۵	۳۲
۳	جبر طبیعی ٤	صفاری ـ قربانی	شرکت سهامی انتشار کتب درسی	۳۰	۲۸
٤	جبر طبیعی ٤	آذرنوش ـ بیرشك و دیگران	شرکت سهامی انتشار کتب درسی	٤۵	۳٦
۵	جبر ریاضی ٤	آذرنوش ـ بیرشك و دیگران	شرکت سهامی انتشار کتب درسی	٦۰	٤۲
٦	جبر طبیعی ٤	بحرانی ـمجتهدی و دیگران	شرکت سهامی انتشار کتب درسی	٤۰	۲۸
۷	جبر ریاضی ٤	بحرانی ـزاوشی‌و دیگران	شرکت سهامی انتشار کتب درسی	۳۵	۲۵
	کتابهای جبر شعبه ادبی				
۸	جبر ادبی ٤	ازگمی ـ امامی ودیگران	شرکت سهامی انتشار کتب درسی	٤۰	۳۸
۹	جبر ادبی ٤	مجتهدی ـ بحرانی و دیگران	شرکت سهامی انتشار کتب درسی	۲۵	۱۸
۱۰	جبر ادبی ٤و۵	صفاری ـ قربانی	احمد علمی	۳۰	۲۸
	کتابهای هندسه شعبه طبیعی‌و ریاضی				
۱	هندسه طبیعی	ازگمی ـامامی وذیگران	احمد علمی	۳۵	۲٤
۲	هندسه ریاضی	ازگمی ـ شهریاری و دیگران	احمد علمی	۷۰	۵۰
۳	هندسه ریاضی	آذرنوش ـبیرشك و دیگران	شرکت سهامی انتشار کتب درسی	۸۰	٦۰
٤	هندسه طبیعی	آذرنوش ـبیرشك و دیگران	شرکت سهامی انتشار کتب درسی	٤۰	۲٤
۵	هندسه ریاضی	صفاری ـ قربانی	شرکت سهامی انتشار کتب درسی	٦۰	٤۵
٦	هندسه طبیعی	دکتر مجتهدی ـ منتصری ودیگران	شرکت سهامی انتشار کتب درسی	۳۵	۲۲
۷	هندسه ریاضی	دکتر مجتهدی ـ زاوشی و دیگران	شرکت سهامی انتشار کتب درسی	۷۰	۵۰
	کتابهای هندسه شعبه ادبی				
۸	هندسه ادبی	ازگمی ـ شهریاری و دیگران	احمد علمی	۳۰	۱۸
۹	هندسه ادبی	صفاری ـ قربانی	شرکت سهامی انتشار کتب درسی	۱۵	۱۵
۱۰	هندسه ادبی	دکتر مجتهدی ـ منتصری ودیگران	شرکت سهامی انتشار کتب درسی	۲۵	۲۰
	کتابهای متمم حساب				
۱	متمم حساب ٤ ریاضی	ازگمی ـ شهریاری و دیگران	احمد علمی	۳۵	۲٤
۲	متمم حساب ٤ ریاضی	آذرنوش ـ بیرشك ودیگران	شرکت سهامی انتشار کتب درسی	۳۵	۲۰
۳	متمم حساب ٤ ریاضی	بحرانی ـ منتصری ـزاوشی	شرکت سهامی انتشار کتب درسی	۲۵	۱۵
٤	متمم حساب ٤ ریاضی	آقایان صفاری ـ قربانی	شرکت سهامی انتشار کتب درسی	۱۵	۱۲
	کتابهای فیزیك				
۱	فیزیك ٤طبیعی و ریاضی	رئیس‌زاده ـ رادمنش و دیگران	احمد علمی	ـ	۸۰
۲	فیزیك ٤ ریاضی	ر ن ر	شرکت کتب درسی و طبع کتاب	٦۰	٤۵
۳	فیزیك ٤ طبیعی	بروخیم ـ رفیع زادهو دیگران	شرکت سهامی انتشار کتب درسی	٦۵	٤۲
٤	فیزیك ٤ طبیعی و ریاضی	اردلان ـ امین و دیگران	شرکت سهامی انتشار کتب درسی	٦۵	۵۰
۵	فیزیك ٤ ادبی	ر ن ر	شرکت سهامی انتشار کتب درسی وطبیع کتاب	۳۰	۲۰
٦	فیزیك دانشسرای مقدماتی سال اول	محمدعلی پیغامی	دانشسرای تبریز	٤۰	۳۰
	کتابهای شیمی				
۱	شیمی‌مجموعه‌علوم	داوران ـ زرگری و دیگران	احمد علمی	۵۰	٤۵
	ـ	ـ	ـ	با کاغذ کتابی	
۲	شیمی‌طبیعی و ریاضی	رضا قلی‌زاده ـ رهنما	شرکت سهامی طبع کتاب	ـ	٤۰
۳	شیمی طبیعی و ریاضی	اردلان ـ امین ـ رهبر و دیگران	شرکت سهامی انتشار کتب درسی	٦۰	٤٦
٤	" " "	بروخیم ـ حاج‌سیدجوادی و دیگران	شرکت سهامی انتشار کتب درسی	۷۰	۵۵
۵	شیمی ادبی ٤	رضا قلی‌زاده ودیگران	شرکت سهامی طبع‌کتاب	٤۰	۳۲
	کتابهای علوم طبیعی شعبه طبیعی و ریاضی			۳۰	۲۰
۱	علوم‌طبیعی٤ طبیعی	پاکروان ـ حقیقت ودیگران	احمد علمی	۸۵	٦۰
۲	طبیعی رشته طبیعی	میرهادی ـ دفتری ودیگران	شرکت طبع کتاب	۸۰	٦۰
۳	طبیعی رشته ریاضی	میرهادی ـ دفتری ودیگران	شرکت طبع کتاب	٤۵	۳۳
٤	طبیعی شعبه ٤ طبیعی	ثابتی اشرف ـ قریب و دیگران	شرکت سهامی انتشار کتب درسی	۷۵	۵۵

کتابهای سال پنجم دبیرستانها (طبیعی ـ ریاضی ـ ادبی)

	نام کتاب	مؤلفان	ناشر	بهای سابق ریال	بهای فعلی ریال
۵	علوم طبیعی شعبه ریاضی	دکتر گل‌گلاب ـ دکتر قریب ودیگران	شرکت سهامی انتشار کتب درسی	٤۰	۲۵
٦	علوم طبیعی شعبه ٤طبیعی	زندی ـ افتخاری و دیگران	شرکت سهامی انتشار کتب درسی	٦۵	۵۲
۷	علوم طبیعی ریاضی	افتخاری ـ زندی و دیگران	شرکت سهامی انتشار کتب درسی	٤۰	۳۰
	کتابهای علوم طبیعی شعبه ادبی				
۸	طبیعی ٤ ادبی	امین میرهادی ـ دفتری و دیگران	شرکت طبع کتاب	٦۰	٤۵
۹	علوم طبیعی ٤ ادبی	ثابتی اشرف ـ خیامی ودیگران	شرکت سهامی انتشار کتب درسی	۵۰	۵۰
۱۰	علوم طبیعی ٤ ادبی	افتخاری ـ زندی و دیگران	شرکت سهامی انتشار کتب درسی	۵۵	٤۵
	کتابهای فارسی				
۱	فارسی ۵ ریاضی‌وطبیعی	استاد سعیدنفیسی ـ محقق ودیگران	برادران علمی ـ تهران	۵۰	۳٤
۲	فارسی	بدیع‌الزمانی ـ دکتر خزائلی و دیگران	شرکت سهامی انتشار کتب درسی	۸۰	۵۵
۳	فارسی	پروین گنابادی ـ دیوشلی ودیگران	شرکت سهامی انتشار کتب درسی	۵۰	۳۵
٤	فارسی	گلشن ابراهیمی ـ دکترآدمیت و دیگران	شرکت سهامی انتشار کتب درسی	٦۰	٤۲
۵	قطعات ادبی‌منتخب	استاد همائی ـ دکتر شفق و دیگران	شرکت سهامی انتشار کتب درسی	۵۰	٤۲
٦	نمونه‌های نظم ونثر	استاد همائی ـ دکتر شفق و دیگران	شرکت سهامی انتشار کتب درسی	۵۵	٤۵
	کتابهای عربی شعبه ۵ ادبی				
۱	راهنمای‌عربی ۵ ادبی	جعفرشعار ـ مصطفی شعار	کتابفروشی حقیقت ـ تبریز	۵۵	۳۵
۲	بدایع‌الادب۵و٦ ادبی	نوربخش ـ آل ابراهیم	شرکت سهامی انتشار کتب درسی	۵۵	٤۸
۳	النهج الحدیث۵ ادبی	دکتر خزائلی ـ بدیع‌الزمانی و دیگران	شرکت سهامی انتشار کتب درسی	٦۰	٤۸
	کتابهای تاریخ				
۱	تاریخ عمومی و ایران	فلسفی ـ پرویز ـ شمیم	شرکت سهامی انتشار کتب درسی	۸۰	۷۰
۲	تاریخ عمومی و ایران	عباس اقبال	شرکت سهامی انتشار کتب درسی	٤۵	۳۵
۳	تاریخ	گنجی ـ مشحون ـ خزائل و دیگران	شرکت سهامی انتشار کتب درسی	٦۰	۵٤
٤	تاریخ ایران	حداد ـ حکیم‌الهی و دیگران	شرکت سهامی انتشار کتب درسی	۵۵	٤۲
۵	تاریخ) جهان‌عمومی)	حداد ـ حکیم‌الهی و دیگران		٤۰	۲۵
٦	تاریخ (طبیعی وریاضی) ۵	دکتر بینا ـ تبسمی و دیگران	احمد علمی	۲۵	۱٤
۷	تاریخ نوین طبیعی و ریاضی	اردکانی ـ رضوانی و دیگران	کتابفروشی برادران علمی	۳۰	۲۵
۸	تاریخ(طبیعی وریاضی) تاریخ (طبیعی	عباس اقبال	شرکت سهامی انتشار کتب درسی	٤۰	۳۵
۹	وریاضی) دنیا	برهان آزاد ـ ابومحبوب و دیگران	شرکت سهامی انتشار کتب درسی	٤۰	۳۰
۱۰	تاریخ‌جهان طبیعی وریاضی	حداد ـ حکیم‌الهی و دیگران	شرکت سهامی انتشار کتب درسی	۵۰	۳۸
۱۱	تاریخ کیهان طبیعی وریاضی	گنجی ـ مشحون و دیگران	شرکت سهامی انتشار کتب درسی	۵۰	۳۵
۱۲	تاریخ(طبیعی وریاضی)	پرویز ـ شمیم ـ فلسفی	شرکت سهامی انتشار کتب درسی	۵۰	۳۵
	کتابهای جغرافیا				
۱	جغرافی ۵ ادبی	گنجی ـ مشحون و دیگران	شرکت سهامی انتشار کتب درسی	۵۰	٤۵
۲	جغرافی ۵ ادبی	عباس اقبال	شرکت سهامی انتشار کتب درسی	٤۰	٤۰
۳	جغرافیای ۵ طبیعی وریاضی	دکتر بینا ـ بابا صفری و دیگران	احمد علمی	٤۰	۲٤
٤	جغرافیای نوین ریاضی وطبیعی	اردکانی ـ آشتیانی و دیگران	کتابفروشی برادران علمی	٤۰	۲۵
۵	جغرافیای کیهان طبیعی و ریاضی	جلائی‌فر ـ خزائلی و دیگران	شرکت سهامی انتشار کتب درسی	٤۵	۲۸
٦	جغرافیای جهان	حداد ـ حکیم الهی و دیگران	شرکت سهامی انتشار کتب درسی	۵۰	۳۵
۷	جغرافیای دنیا ۵طبیعی وریاضی	ابومحبوب ـ باباهادی و دیگران	شرکت سهامی انتشار کتب درسی	۵۰	۳۲
۸	جغرافیای) اقتصادی) ریاضی و طبیعی)	عباس اقبال	شرکت سهامی انتشار کتب درسی	۳۵	۲۸
	کتابهای تعلیمات اجتماعی (طبیعی‌ـریاضی‌ـادبی)				
۱	تعلیمات‌اجتماعی	قائم‌مقامی ـ اقوامی ـ ودیگران	احمد علمی	۲۵	۱٤
۲	تعلیمات‌اجتماعی	برزگر‌ـبهاری‌ـمحمدیان ودیگران	کتابفروشی برادران علمی	۳۰	۲۰
۳	تعلیمات‌کیهان	دکتر بازارگاد ـ جلائی‌فر ودیگران	شرکت سهامی انتشار کتب درسی	٤۵	۲۵
٤	تعلیمات‌کیهان	تربتی ـ مشحون ـحمید خانی ودیگران	شرکت سهامی انتشار کتب درسی	۳۰	۳۰
۵	تعلیمات‌کیهان	دکتر متین دفتری و هیئت مولفین	شرکت سهامی انتشار کتب درسی	٤۰	۲۷
	کتابهای‌تعلیمات‌دینی ـ سال پنجم طبیعی‌ـریاضی ـادبی				
۱	فقه	جعفر شعار ـ مصطفی شعار	کتابخانه حقیقت تبریز	۳۰	۱۷
۲	تعلیمات‌دینی	سلیم ـ یوسی ـ غنی‌نژاد و علیاری نوربخش	کتابفروشی امید ـ تبریز	۲۰	۱٦
۳	فقه		شرکت سهامی انتشار کتب‌درسی	۳۰	۲۳
٤	فقه	بوذری ـ خزائلی	شرکت سهامی انتشار کتب‌درسی	۳۵	۲۲
	کتابهای جبر شعبه ادبی				
۱	جبر۵ادبی	دکتر مجتهدی ـ بحرانی و دیگران	شرکت سهامی انتشار کتب‌درسی	۲۰	۱٤
۲	جبر٤و۵ادبی	صفاری ـ قربانی	شرکت سهامی انتشار کتب‌درسی	۳۰	۲۸
	کتابهای جبر شعبه طبیعی و ریاضی				
۳	جبرطبیعی	صفاری ـ قربانی	شرکت سهامی انتشار کتب‌درسی	۲۵	۲۰
٤	جبرریاضی	صفاری ـ قربانی	شرکت سهامی انتشار کتب‌درسی	۵۰	۳۲
۵	جبرطبیعی	آذرنوش ـ بیرشك و دیگران	شرکت سهامی انتشار کتب‌درسی	۳۰	۱۸
٦	جبرریاضی	آذرنوش ـ بیرشك و دیگران	شرکت سهامی انتشار کتب‌درسی	٤۰	۳٤
۷	جبرریاضی	دکتر مجتهدی ـبحرانی و دیگران	شرکت سهامی انتشار کتب‌درسی	۳۵	۳۰
	کتابهای هندسه شعبه ریاضی				
۱	هندسه‌ریاضی	ازگمی ـ امامی ـ بهنیا و دیگران	احمد علمی	٤۰	۲۸
۲	هندسه۵ ریاضی	صفاری ـ قربانی	شرکت سهامی انتشار کتب‌درسی	٤۵	۲۸
۳	هندسه‌فضائی	دکتر مجتهدی ـ زاوشی ودیگران	شرکت سهامی انتشار کتب‌درسی	٦۰	٤۰
٤	هندسه‌فضائی	آذرنوش‌ـ بیرشك‌ـشمس‌آوری ودیگران	شرکت سهامی انتشار کتب‌درسی	٤۵	۳۰
	هندسه پنجم طبیعی و ادبی				
۵	هندسه	ازگمی ـ امامی ـ بهنیا و دیگران	احمد علمی	۲۵	۱۷
٦	هندسه‌فضائی	صفاری ـ قربانی	شرکت سهامی انتشار کتب‌درسی	۲۰	۱۸
۷	هندسه‌فضائی	دکتر مجتهدی ـزاوشی ودیگران	شرکت سهامی انتشار کتب‌درسی	۳۰	۲۰
۸	هندسه	آذرنوش ـ بیرشك ودیگران	شرکت سهامی انتشار کتب درسی	۳۰	۱۸
	مثلثات پنجم طبیعی و ریاضی				
۱	مثلثات‌طبیعی	صفاری ـ قربانی	شرکت سهامی انتشار کتب درسی	۲۵	۱۸
۲	مثلثات ریاضی	صفاری ـ قربانی	شرکت سهامی انتشار کتب درسی	٤۰	۲٤
۳	مثلثات‌طبیعی	بحرانی ـزاوشی ـ منتصری مجتهدی	شرکت سهامی انتشار کتب درسی	۳۰	۲۰
٤	مثلثات‌ریاضی	بحرانی ـزاوشی ـ منتصری مجتهدی	شرکت سهامی انتشار کتب درسی	٤۵	۳۰
۵	مثلثات‌طبیعی	آذرنوش ـبیرشك‌و دیگران	شرکت سهامی انتشار کتب درسی	۳۰	۱۷
٦	مثلثات‌ریاضی	آذرنوش ـبیرشك‌و دیگران	شرکت سهامی انتشار کتب درسی	٤۰	۲۷
	کتابهای فیزیك پنجم ادبی				
۱	فیزیك۵ادبی	ر ن ر	شرکت کتب درسی و طبع کتاب	۲۵	۱٦
	کتابهای فیزیك شعبه طبیعی وریاضی			ـ	۸۵
۱	فیزیك(مجموعه علوم)	بازرگان ـ رادمنش ودیگران	احمد علمی		
۲	فیزیك		شرکت کتب درسی و طبع کتاب	۷۰	۵۰
۳	فیزیك‌طبیعی وریاضی	ر ن ر	شرکت سهامی انتشار کتب درسی	٦۰	۴۷
٤	فیزیك‌طبیعی وریاضی	بروخیم ـ رفیع‌زاده و دیگران	شرکت سهامی انتشار کتب درسی	۱۰۰	۷۰
		اردلان ـامین ـ رهبر صفری			

بقیه درصفحه بعد

بقیه ازصفحه قبل

کتابهای ششم (طبیعی و ریاضی-ادبی)

	نام کتاب	مؤلفان	ناشر	بهای سابق بریال	بهای فعلی بریال
		کتابهای شیمی کلاسهای پنجم			
۱	شیمی۵ادبی	ر ن ر	شرکت سهامی انتشار کتب درسی	۳۵	۲۲
۲	شیمی‌ریاضی وطبیعی	داوران ـ سلیمانی ـ زرگری	احمد علمی	۶۰	۴۲
۳	شیمی‌طبیعی	ر ن ر	شرکت سهامی انتشار کتب درسی	۶۰	۴۵
۴	شیمی‌طبیعی ور یاضی	اردلان ـ امین ـ صفری ـ رهبر	شرکت سهامی انتشار کتب درسی	۷۰	۵۰
۵	شیمی‌نو طبیعی وریاضی	بروخیم ـ حاج‌سیدجوادی ـ رفیع‌زاده	شرکت سهامی انتشار کتب درسی	۶۰	۳۶
		کتابهای علوم طبیعی شعبه ریاضی وطبیعی			
۱	علوم‌طبیعی وبهداشت طبیعی	پاکروان ـ حقیقت ـ رادمرد	احمد علمی	۹۰	۷۰
۲	طبیعی ۵ طبیعی	میرهادی ـ دفتری و دیگران	شرکت طبع کتاب	۹۵	۷۱
		میرهادی ـ دفتری و دیگران	شرکت طبع کتاب	۶۰	۴۵
۳	طبیعی‌ریاضی	خدایاری ـ زندی و دیگران	شرکت سهامی انتشار کتب درسی	۷۰	۵۶
۴	طبیعی‌طبیعی				
۵	طبیعی‌ریاضی	خدایاری ـ زندی و دیگران	شرکت سهامی انتشار کتب درسی	۴۵	۳۵
۶	طبیعی‌طبیعی	دکتر فاطمی ـ دکتر قریب و دیگران	شرکت سهامی انتشار کتب درسی	۷۵	۶۶
۷	طبیعی‌ریاضی	دکتر گل گلاب ـ دکتر فاطمی ودیگران	شرکت سهامی انتشار کتب درسی	۴۵	۳۵
		کتابهای فارسی			
۱	برگزیده	پروین گنابادی ـ دیوشلی و دیگران	شرکت سهامی انتشار کتب درسی	۶۰	۴۰
۲	نظم و نثر تاریخ‌ادبیات و منتخب‌نظم‌ونثر	دکتر شفق ـ فرامرزی ـ همائی و دیگران	شرکت سهامی انتشار کتب درسی	۶۰	۴۲
		کتابهای عربی			
۱	راهنمای‌عربی (ادبی)	دکتر محمد خزائلی	کتابفروشی حاج ابراهیم حقیقت تبریز	۶۵	۴۰
۲	منتخبات‌عربی	جعفر شعار ـ مصطفی شعار	شرکت سهامی انتشار کتب درسی	۶۰	۴۷
۳	قواعدعربی (ادبی)	بوذری ـ تنکابنی ـ دکتر خزائلی	شرکت سهامی انتشار کتب درسی	۳۰	۱۶
۴	بدایع‌الادب	نوربخش ـ آل ابراهیم	شرکت سهامی انتشار کتب درسی	۲۵	۱۹
		کتابهای تاریخ‌ششم ادبی			
۱	تاریخ‌عمومی ادبی	پرویز ـ شمیم ـ فلسفی	شرکت سهامی انتشار کتب درسی	۸۰	۵۵
۲	تاریخ‌ایران	پرویز ـ شمیم ـ فلسفی	شرکت سهامی انتشار کتب درسی	۷۰	۴۵
۳	تاریخ‌جهان (ایران)	حداد ـ حکیم‌الهی و دیگران	شرکت سهامی انتشار کتب درسی	۷۰	۵۰
۴	تاریخ‌عمومی	حداد ـ حکیم‌الهی و دیگران	شرکت سهامی انتشار کتب درسی	۶۰	۴۰
		کتابهای جغرافیائی ششم ادبی			
۱	جغرافیای‌جهان عمومی	حداد ـ حکیم‌الهی و دیگران	شرکت سهامی انتشار کتب درسی	۴۸	۳۰
۲	جغرافیای‌جهان ایران	حداد ـ حکیم‌الهی و دیگران	شرکت سهامی انتشار کتب درسی	ـ	۵۰
۱	جبر۶ ریاضی		احمد علمی	۷۰	۵۰
۲	جبر۶ ریاضی	ازگمی ـ امامی ـ بهنیا ودیگران	شرکت سهامی انتشار کتب درسی	۷۰	۴۴
۳	مثلثات۶ ریاضی	آذرنوش ـ بیرشك ودیگران	شرکت سهامی انتشار کتب درسی	۶۰	۳۸
		آذرنوش ـ بیرشك ودیگران	شرکت سهامی انتشار کتب درسی	۶۵	۴۲
۴	مثلثات۶ ریاضی	بحرانی ـ زاوشی ـ مجتهدی ودیگران	شرکت سهامی انتشار کتب درسی	۷۰	۴۵
۵	جبر۶ ریاضی	بحرانی ـ زاوشی ـ مجتهدی ودیگران			
		کتابهای جبر و مثلثات ششم طبیعی			
۱	جبرومثلثات ۶طبیعی	آذرنوش ـ بیرشك ـ نحوی و دیگران	شرکت سهامی انتشار کتب درسی	۵۰	۳۲
۲	جبرومثلثات ۶طبیعی	بحرانی ـ زاوشی ـ مجتهدی و دیگران	شرکت سهامی انتشار کتب درسی	۷۰	۵۰
۱	هندسه رقومی وترسیمی۶ ریاضی	احمد مهران ـ کلانتری ـ جزایری	احمد علمی	۶۰	۴۰
۲	هندسه‌رقومی وترسیمی۶ ریاضی	ازگمی ـ شهریاری ـ بهنیا ودیگران	احمد علمی	۶۰	۴۰
۳	هندسه‌و مخروطات	آذرنوش ـ بیرشك ـ شمس آوری ودیگران	شرکت سهامی انتشار کتب درسی	۶۵	۵۰
۳	هندسه۶ ریاضی	قربانی ـ صفاری	شرکت سهامی انتشار کتب درسی	۳۵	۲۲
		کتابهای حساب			
۱	حساب‌استدلالی ششم‌ریاضی	صفاری ـ قربانی	شرکت انتشار کتب درسی	ـ	۳۵
		کتابهای فیزیك ششم طبیعی‌وریاضی			
۱	فیزیك۶طبیعی	رضاقلیزاده ـ رهنما ـ نوروزیان	شرکت سهامی انتشار کتب درسی	۱۱۰	۷۵
۲	فیزیك۶طبیعی	بروخیم ـ رفیع‌زاده و دیگران	شرکت سهامی انتشار کتب درسی	۱۲۰	۸۰
۳	فیزیك‌ومکانیك ۶ریاضی	رئیس زاده ـ بازرگان ودیگرا ن	احمد علمی	۱۲۰	ـ
۳	فیزیك‌ومکانیك ۶ریاضی	رضاقلیزاده ـ نوروزیان ـ رهنما	شرکت سهامی انتشار کتب درسی	۱۲۵	۸۲
۴	فیزیك‌ومکانیك ۶ریاضی	بروخیم ـ رفیع‌زاده و حاج سید جوادی	شرکت سهامی انتشار کتب درسی	۱۵۰	۱۱۰
		کتابهای شیمی ششم‌طبیعی‌وریاضی			
۱	شیمی‌طبیعی وریاضی	دکتر داوران ـ سلیمانی و زرگری	احمد علمی	۱۲۰	۷۰
۲	شیمی‌طبیعی وریاضی	رضاقلیزاده ـ نوروزیان و دیگران	شرکت سهامی انتشار کتب درسی	۹۰	۷۵
۳	شیمی‌طبیعی وریاضی	بروخیم ـ دکتر حاج‌سید جوادی	شرکت سهامی انتشار کتب درسی	۹۰	۷۵
		کتابهای علوم طبیعی			
۱	فیزیولژی‌حیوانی	امین میرهادی ـ دفتری ودیگران	شرکت طبع کتاب	۱۰۰	۷۵
۲	فیزیولژی نباهی	امین میرهادی ـ دفتری ودیگران	شرکت طبع کتاب	۷۰	۵۳
۳	زمین‌شناسی وتعدیل	امین میرهادی ـ دفتری ودیگران	شرکت طبع کتاب	۶۰	۴۵
۴	تشریح‌وفیزیو حیوانی	دکتر گل‌گلاب ـ دکتر فاطمی ودیگران	شرکت سهامی انتشار کتب درسی	۸۰	۶۵
۵	تشریح‌وفیزیو لژی گیاهی	دکتر گل‌گلاب ـ دکتر فاطمی ودیگران	شرکت سهامی انتشار کتب درسی	۶۰	۵۰
۶	زمین‌شناسی	دکتر گل‌گلاب ـ دکتر فاطمی ودیگران	شرکت سهامی انتشار کتب درسی	۵۰	۴۰
		کتابهای منطق و فلسفه وروانشناسی دوره دوم متوسطه			
۱	مبانی‌فلسفه ۶ادبی	دکترعلی اکبر سیاسی	کتابفروشی ابن‌سینا	۱۴۰	۱۰۰
۲	منطق‌وفلسفه	دکترعلی اکبر سیاسی	کتابفروشی ابن‌سینا	۴۵	۳۵
۳	منطق‌وفلسفه ۶طبیعی‌وریاضی	سهام‌الدین جمالی	کتابفروشی دهخدا	۲۵	۱۲
		تاریخ ادبیات و بدیع و عروض و وقافیه دوره دوم متوسطه			
۱	تاریخ‌ادبیات دوره دوم‌ادبی	دکتر حسین فریور	موسسه مطبوعاتی امیر کبیر	۷۰	۶۵
۲	بدیع‌وقافیه‌و عروض‌دوره‌دوم شعبه‌ادبی	فرامرزی ـ همائی و دیگران	شرکت سهامی انتشار کتب درسی	۶۵	۴۰

انتخاب رئیس درمانگاه

دانشکده پزشکی‌تبریز برای‌رشته شیمی بیولوژی‌یك‌تن رئیس‌درمانگاه از طریق مسابقه انتخاب مینماید داوطلبان واجد شرایط میتوانند با مدارك لازم از تاریخ نشر این آگهی بمدت چهل روز در تبریز بدفتر دانشکده پزشکی و در ۳ـ۱ رئیس دانشکده پزشکی و دا سازی تبریز ـ دکتر جهانشاهی آ ـ ۲۰۶۶۰

انتخاب رئیس درمانگاه

دانشکده پزشکی برای خدمت در بخش پرتو شناسی یك تن رئیس درمانگاه از طریق مسابقه انتخاب و استخدام خواهد نمود داوطلبان‌واجد شرایط میتوانند با در دست داشتن مدارك لازم بمدت چهل روز درتبریز بدبیرخانه دانشکده پزشکی و در ۳ـ۱ تهران باداره کل تعلیمات‌عالیه‌مراجعه و ثبت نام نمایند . استخدام پذیرفته شدگان درمسابقه موکول به‌تحصیل اجازه استخدام و تامین اعتبارخواهد بود .

رئیس دانشکده پزشکی و دا سازی تبریز ـ دکتر جهانشاهی آ ـ ۲۰۶۵۶

بذرمرگ

بقیه از صفحه ۶

آینده اثر نامطلوب و هراس انگیزی می‌گذارد .

باتوجه باینکه کشور ایران با شوروی کیلومتر ها مرز مشترك دارد و با توجه باینکه نخستین بمب اتمی آزمایشی شوروی در آسمیای مرکزی منفجر شده‌است روشن می‌شود که ایران بیش از دیگر کشور های جهان در معرض خطر های ناشی از انفجار بمب های اتمی است و باران هائیکه در شمال می‌بارد مقدار بسیاری اشعهٔ رادیو اکتیو در بردارد که حیات و هستی هزاران تن از مردم بیدفاع و زحمت‌کش آن سامان را بنابودی و نیستی تهدید می‌کند .

موجی از اعتراض در برابر تجدید آزمایشهای اتمی بوسیله شوروی‌دنیا را فرا گرفته است و مردم جهان که هستی خودرا در معرض فنا می‌بینند همه یکدل و یکزبان صرفنظر ازعقاید سیاسی فریاد اعتراض بلند کرده‌اند .

برتراند راسل فیلسوف انسان معاصر که بارها بدولت های غرب در مورد آزمایشهای اتمی اعتراض کرده است اقدام اخیر دولت شوروی را مورد انتقاد و حمله قرار داده و خروشچف را دشمن بشریت خطاب کرده‌است .

در لندن چندین هزار تن در برابر سفارت شوروی‌دست به تظاهرات زده و نفرت خودرا از عملی که تمدن و بشریت را به فنا تهدید می‌کند ظاهر کرده‌اند .

منابع سیاسی فرانسه ضمن‌اعتراض شدید باین کار می‌گویند نظر از تجدید آزمایش های اتمی بوسیله شوروی ها وادار کردن غرب بقبول نظریات تجاوز کارانه خود در برلن است .

حزب سوسیالیست ژاپن که معمولا موافق سیاست خارجی شوروی‌هاست ضمن تشکیل یك جلسه فوق‌العاده در یادداشتی از روسیه در خواست کرده است که از ادامه آزمایش های اتمی خودداری بکند . ملت ما نیز که در طول تاریخ و سالیان دراز از همسایه مقتدر شمالی خود متاسفانه‌جز زیان چیز دیگری نبرده‌است این بار نیز در معرض تهدید یك خطر هراس انگیز قرار گرفته است و بواسطه نزدیکی با آن کشور خاکستر های مرگبار اتمی بیش از کشور های دیگر ما را تهدید می‌کند . ما جدا و باتمام نیرو باین عمل غیر انسانی اعتراض داریم و بعنوان ملتی که هستی او در معرض نابوده قرار گرفته‌است‌تقاضای قطع آزمایش های اتمی را می‌کنیم.

پمپ شناور سومو SUMO انگلیسی

از یك الی۶ اینچ برای ارتفاع الی ۴۰۰ متر دارای ساختمان تمام برنزو . نخصات منحصر بفرد نمایندگی ارسطوزاده خیابان فردوسی شماره ۵۶۲ فروشگاه بمفورد خیابان سعدی شماره ۶۸۰

۲ـ۱ آ ـ ۲۰۶۰۶

آگهی مناقصه خرید کابل

نیروی هوائی ۱۹ قلم وسایل کابل کشی را از طریق مناقصه خریداری می‌نماید .

صورت اقلام مورد نیاز و همچنین شرایط شرکت در مناقصه در دفتر تدارکات ماتریل ستاد فرماندهی نیرو واقع در خیابان آیزنهاور چهارراه بیمارستان موجود است .

داوطلبین می‌توانند با مراجعه به‌نشانی فوق صورت مشخصات وشرایط را برایگان دریافت و پیشنهادات خود را تنظیم و در مقابل رسید تسلیم‌نمایند پیشنهادات فقط تاساعت ۹ ـ صبح روز دوشنبه ۴۰ر۷ر۱۰ پذیرفته شدمو طبق مندرجات‌برك شرائط مورد رسیدگی واقع ونیروی هوائی در قبول یاردیك یاکلیه‌پیشنهادات مختار است . آ ـ ۲۰۶۶۴ نیروی‌هوائی

آگهی مناقصه خرید تخته توسکا

نیروی هوائی مقدار ۳۰ متر مکعب تخته توسکای روسی را از طریق مناقصه خریداری می‌نماید مشخصات و شرائط شرکت در مناقصه در دفتر تدارکات ماتریل ستاد فرماندهی نیروی هوائی واقع در خیابان ایزنهاورچهارراه بیمارستان موجود وبرایگان در اختیار داوطلبین گذارده میشود داوطلبین‌باید پیشنهادات را حداکثر تاساعت ۹ صبح روز پنجشنبه ۶ـ۷ـ۴۰ بدفترماتریل تسلیم‌ورسید دریافت دارند .

پیشنهادات‌واصله‌طبق مندرجات‌برك‌شرائط‌مورد رسیدگی‌واقع‌ونیروی‌هوائی درقبول یاردیك یاکلیه پیشنهادات مختار است .

آ ـ ۲۰۶۶۶ نیروی هوائی

آگهی تجدید مناقصه

اداره کل حسابداری دانشگاه تهران خرید ۱۹ قلم نوشت افزار مورد احتیاج دانشگاه را به مناقصه میگذارد فروشندگان میتوانند با مراجعه به کارپردازی دانشگاه (دبیر خانه دانشگاه اول خیابان ۲۱ آذر) و ملاحظه صورت‌نوشت افزار و پرداخت مبلغ سی هزار ریال بعنوان سپرده بصندوق دانشگاه پیشنهادات خودرا حاوی حداقل بهای واحد تنظیم و در پاکت لاك و مهر شده‌تا آخر وقت اداری روز شنبه هشتم مهرماه ۱۳۴۰ باداره دفتر دبیرخانه دانشگاه تحویل و رسید دریافت دارند پیشنهادات رسیده در ساعت ۱۰ صبح ۹ر۷ر۱۳۴۰ در حضور کمیسیون باز و قرائت خواهد شد حضور پیشنهاد دهندگان‌در جلسه مناقصه آزاد و اداره کل حسابداری دانشگاه در رد یا قبول یك یا کلیه پیشنهادات مختار خواهد بود به پیشنهادات فاقد قبض سپرده ومبهم ومشروط و آنچه که دیرتر از موعد مقرر برسد مطلقا ترتیب اثر داده نخواهد شد .

کلیه مالیات و عوارض و همچنین هزینه درج آگهی‌بابرنده‌مناقصه خواهد بود .

رئیس اداره کل حسابداری دانشگاه ـ هوشیدر

۲ـ۳ آ ـ ۲۰۳۶۴

آگهی

بدین وسیله به آقای رضا نیسانی زاده صاحب کارخانه چوب‌بری فعلا ساکن تهران ابلاغ می شود که در اسرع وقت برای رویت پیش آگهی ۶۱۴۱ ـ ۲۹ر۳ر۴۰ که برای مالیات سال ۳۷ کارخانه چوب بری صادر گردیده و همچنین تصفیه مالیات سال مذکور به پیشکاری دارائی استان پنجم مراجعه نمایند چنانچه تاپایان شهریور ماه ۱۳۴۰ برای واریز بدهی خود اقدام ننمائید این آگهی از نظر قطع مرور زمان ابلاغ قانونی تلقی واداره دارائی برابر مقررت مطالبات خود را وصول خواهد نمود . آ ـ ۲۰۶۴۲ **معاون درآمدپیشکاری استان‌پنجم ـ واسعی**

مرد خیری که بخرج خود یك بیمارستان ویك دبستان بنا کرد

(آقای دهقان استاندار آذربایجان شرقی باقطع نوار سه‌رنك بیمارستان زرین تاج طالبلی‌را درقریه خلجان بنام نامی شاهنشاه افتتاح کرد)

تبریز ـ آقای طالبلی یکی ازاهالی آذربایجان مقیم مرکزکه ازمردان خیر ونیکو کار میباشد اخیرا در قریه «خلجان» ده کیلو متری‌تبریز مسکن اصلی خود یك دبستان‌جدید و یك بیمارستان مجهز ساخته است این بیمارستان از هر لحاظ مجهزتر از بیمارستانهای شبیه خود میباشد وبنام بیمارستان زرین تاج طالبلی نام‌گذاری شده است‌هزینهٔ این‌دوبنا جمعا۴میلیون و۸۰۰هزاررریال‌شده و علاوه بر آن ۱۵۰ هزار ریال نیز صرف‌خرید داروی‌یك‌ساله‌بیمارستان را پرداخته است آقای طالبلی تقبل کرده است که هر سال مبلغ ۱۲۰ هزار ریال نیز به این‌بیمارستان کمك کند مراسم‌افتتاح این بیمارستان‌با حضور آقای‌دهقان‌استاندار آذربایجان شرقی وباشرکت تیمسار سرتیپ مهرداد و آقای اعتمادی فرماندار شهرستان تبریز و عده کثیری از طبقات مردم و شخصیتهای برجسته انجام شد دراین مراسم ابتدا آقای ابوالفتحی مطالبی د رباره عمل خیر خواهانه آقای طالبلی ایراد کرد و سپس آقای طالبلی اظهار داشت مفتخرم از اینکه‌ایزد متعال‌باینجانب توفیق عنایت فرموده است وتوانستم در زمان سلطنت شاهنشاه محبوب‌و رعیت پرور در قریه خلجان اقدام‌به احداث این دو ساختمان کنم یکی از آندو را بنام دبستان طالبلی به فرهنك واگذار کردم ودیگری را بنام بیمارستان زرین تاج طالبلی با تمام وسائل به‌جمعیت شیروخورشید سرخ ایران اهدا میکنم آقای‌طالبلی ازآقای دهقان استاندار درخواست کرد که بیمارستان را افتتاح کند وآقای دهقان نیز پس ازایرادمطالبی درباره اعمال نیك آقای طالبلی بیمارستان را باقطع نوار سه رنك بنام نامی شاهنشاه افتتاح کرد آقای طالبلی سند مالکیت بیمارستان را تسلیم آقای استاندار نمود تابجمعیت شیرو خورشید سرخ ایران واگذار شود .

آقای استاندار ضمن قدردانی اظهار داشت‌که از جمعیت شیرو خورشید سرخ‌ایران تلفنی‌درخواست خواهم کرد که یك قطعه مدال درجه یك جمعیت را بپاس قدردانی ازاین اقدامات پسندیده بشما اهدا کنند.

در پایان مراسم کاپهٔ مدءوین پذیرائی شدند .

اجتماعی

گفتگوی تلفنی مردم

به تلفن شماره ۳۰۰۱۰

همه روزه بعد از ظهر ها غیر از روز های تعطیل از ساعت ٦ تا ۷٫۳۰ تلفن کنید و با ما مشکلات ودرد دلهای خود را در میان بگذارید ما حرفهای شما را در همین ستون بگوش مسئولین امور میرسانیم

خیابان ها را بشوئید

* من پیشنهادی دارم که فکر نمی‌کنم عملی نباشد یا مردم موافقت نکنند پیشنهاد من اینست که شهرداری توسط برزنها بیاید همه ماهه از مردم پول بگیرد و عوض جاروکردن صبح بصبح خیابان های اسفالت شهر را شستشو دهد . همان کاری که در تمام دنیا می‌کنند اگر شهرداری پول ندارد وکارش بافلاس کشیده ! مردم برای حفظ سلامت خود حاضرند اینطور خرجها را تقبل کنند درحال حاضر صبح زود که مردم در خواب راحت فرو رفته‌اند جاروکشهای شهرداری توی خیابانها راه میافتند و گرد و خاکی بپا می‌کنند که چشم، چشم را نمی‌بیند . این غبار های موذی از پنجره ها باطاقها داخل میشوند و سلامت و بهداشت مردم را بخطر میاندازند .

بانوی خانه‌دار

یك تکه از خیابان اسفالت نشده

*انتهای خیابان آذربایجان یك تکه زمین را بدون اسفالت گذاشته‌اند و اینروز ها که خیابان کرج را لوله‌کشی می‌کنند اتومبیل ها اجبارا وارد خیابان آذربایجان میشوند در نتیجه گرد وخاك فراوانی روز تاشب مردم را بیچاره کرده‌است .

سید محمد ـ نظام دوست

فرودگاه مهر آباد تاکسی ندارد

* در فرودگاه مهرآباد که کوس برابری با فرودگاه های بزرك دنیا می‌زند وبارها خود من وجود آنرا برخ خارجیها کشیده‌ام‌متاسفانه تاکسی‌رانی مرتب ندارد و نرخ تاکسی ها هم که احیانا آنجا پیدا میشوند معین نیست می‌خواستم مسئولین اقدام کنند وآبروی کشورمارا بیش از پیش حفظ کنند .

سید جواد خلیلی

بااین نرخها وضع کارمندان شهرداری خراب‌است . . .

* شهرداری‌باتعیین نرخها خودش خوب میداند خرج یك کارمند در روز چقدر میشود . حالا بیاید و حساب زندگی کارمندان خودرا بکند و ببیند این کارمندان وضع زندگیشان بانرخهائی که تعیین شده چقدر فلاکت بار است .

عزیز ـم کارمند شهرداری

اراك چشم پزشك ندارد

* من از اراك برای معالجه چشمم به تهران آمده‌ام ، در اراك چشم پزشك وجود ندارد ، با توجه باینکه اراك ٦۰ هزار جمعیت دارد وزارت بهداری باید اقدام لازم را مبذول دارد .

محمد صادق محسنی

عوارض تیراندازی !

* بالای جاده نظامی عباس آباد من و جمعی از اهالی تهران زمین خریده‌ایم عوارض آنرا هم شهرداری مرتب میگیرد . باور می‌کنید تابحال من زمینم را ندیده‌ام ؟ چون هر دفعه که میروم سری به‌آن بزنم سربازان ایست میدهند و اگر یك قدم جلوتر بطرف‌زمین خود بردارم تیراندازی میشود !

وقتی شهرداری از یك زمین عوارض می‌خواهد باید برای آن زمین فکر جاده و راه عبوری هم بکند ، درواقع میشود گفت شهرداری اینجاعوارض تیراندازی میگیرد نه عوارض زمین .

خداداد حسینی

اگر برق ندارید

مولد برق‌انگلیسی از یك‌الی۵۰کیلووات بنزینی ـ نفتی ـگازوئیلی ـباقیمت مناسب موجود

نمایندگی ـ ارسطو زاده خیابان فردوسی‌شماره۵٦۲

۱ـ۳ آ ـ ۲۰٦۰۸

آگهی نام نویسی ازطرف دانشکده ادبیات

ثبت‌نام داوطلبان ورود به مؤسسه زبانهای خارجی دانشکده ادبیات از روز یکشنبه ۲٦ شهریور جاری(ساعت ٤ الی ۷ بعدازظهر) درساختمان شماره ۲ دانشکده(جنب بهارستان) آغاز میگردد وتاروز پنجشنبه ۳۰ شهریورادامه خواهد داشت. **دانشکده ادبیات**

درمیادین ۲٤ اسفندوشوش مراسمی

بقیه از صفحه ۵

پیشاهنگان حامل مشعل آماده‌عزیمت به میادین شهر برای اجرای برنامه جهد ملی

وزارت فرهنك استقبال کنند و شبی و نادانی شرکت جویند .

مقارن ساعت ۷ وپانزده دقیقه در حالیکه مشعلهای دانش هنوز فروزان بود با خواندن سرود های مهیج این مراسم در میدان ۲٤ اسفند پایان یافت .

خبرنگارما گزارش میدهد درمیدان شوش که از نقاط پرجمعیت شهر تهران است انبوه جمعیت بحدی بود که عبور و مرور وسائط نقلیه را دشوار ساخته بود .

درمیدان شوش عده کثیری‌اجتماع کرده بودند و چون هنوز مردم نمی دانستند این مراسم برای چیست‌از یکدیگر علت آنرا می‌پرسیدند .کم‌کم همه فهمیدند که برنامه جهاد ملی مبارزه با بیسوادی آغاز شده است.

دراین هنگام آقای اخلاقی دبیر دبیرستانهای پایتخت درمیان ابراز احساسات پرشور مردم آغاز سخن کرد و توجه عموم طبقات مردم‌پایتخت را بشرکت درجهاد ملی و مبارزه با بیسوادی و هدایت مردم بیسواد را بکلاسهای اکابر جلب نمود .

ناطق سپس از عموم کارگران پیشه‌وران اعم از زن ومرد که تاکنون موفق نشده‌اند تحصیل سواد کنند خواهش کرد تا با رفتن بکلاسهای اکابر خودرا از چنگال بیسوادی برهانند .

از طرف چندین هزار نفر جمعیت و همچنین کارگران کوره‌پز خانه‌ها ابراز احساسات شدیدی بعمل آمد. مراسم این میدان نیز تا ساعت ۷ونیم بعداز ظهر ادامه داشت .

معلمین باشگاه مهرگان

آقای درویش مدیر داخلی‌باشگاه مهرگان درباره شرکت درجهاد ملی به خبرنگارما گفت از طرف باشگاه مهرگان برنامه‌ای .تنظیم شده که همه شب متجاوز از ۵۰۰نفر از معلمین‌به اکیپ های چند نفری تقسیم شده تا به اماکن عمومی مراجعه نموده وضمن تماس با کارکنان این اماکن آنان را بفراگرفتن خواندن و نوشتن و رفتن بکلاسهای اکابر تشویق کنند .

دراین دو روز بواثر تبلیغ آقایان معلمین عده کثیری از طبقات مختلف مردم نیز حاضر شده‌اند که برای تدریس در مدارس شبانه شرکت جویند .

این برنامه همه روزه تا پاسی از شب تا پایان هفته جهاد ملی درشهر تهران وهمچنین درتمام شهرستانها وسیله معلمین اجرا خواهد شد .

جدول کلمات متقاطع شماره ۱۹۱۰

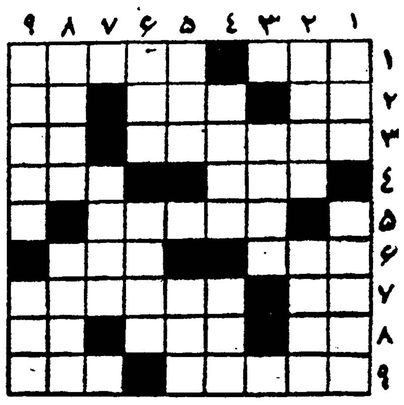

افقی : ۱ـ یاد بودازدست رفتگان‌ـ چه خبر دارد از آن که مرکبی رهوارزیرپا دارند؟ ۲ـ از بازی های منسوخ شده ـ اختصاصی آن نیز از گرفتاری های مردم شده است ـ حر ف‌آخر ۳ـ از ساز های خیلی وطنی ـروزی که گذشت ٤ ـ از کشور های بزرك جهان ـ به کمك آن نیز کار ها از پیش توان برد ۵ـ چه خوش آنکه کبر و ناز وحاجبو دربانش نباشد ٦ـ لقب گروهی از پادشاهان قدیم ـ بعضی ها به شغال هم میدهند ۷ـ چند ماه پیش ـ میگویند یکی از گرفتاری های‌اقتصادی ما زیادی آن است ۸ـ ضمیری است ـ از اقوام ـتازه ۹ـ شاید او هم جان به لبش آمده باشد ـ از اقسام چفت و بست اما نه برای در و دروازه .

عمودی: ۱ـ همه‌از آنیم وچنان خواهیم شد ـ وای از وقتی که روغنش خشکی نماید ۲ـ از گرده هم میکشند ـ در مرك عزیزان میکنند ۳ـبسیار نباشد ٤ـچندوقت دلدار مطرب عروس آن شده بود ـ با خطابه همراه میشود ۵ـ میخ دوسر کوفته ـ دستور ٦ـ قید گردن ـ از اقسام حافظ ۷ـ اکبرش بانفس است ۸ـ فی‌الواقع چه فایده اگر دلبر نبیند ؟ ـدر دوستی جان میدهد ، در دشمنی جان میگیرد ۹ ـ از آهنگسازان معروف فرنگی ـ از سلاح‌های آتشین .

حل جدول شماره ۱۹۰۹

افقی :۱ـ گل گاوزبان ۲ـ زری ـقدی ۳ـ دنگال ـبم ٤ـ هاون‌ـ آب۵ـ سا ـ رن ٦ـتن ـ نیام ۷ـ پز ـ هلندی ۸ـ یوز ـ ردا ۹ـ چای دارچین .

عمودی :۱ـ گز ـ دست پیچ ۲ـ لرد ـ انزوا ۳ـ گینه ـ زی ٤ـ کابینه ۵ـ او ـ پل٦ ـ لنجان ۷ـ بق ـ مدرج۸ـادبار ـ یدی ۹ـنیم بند ـ ان .

آگهی از شرکت تلفن

شرکت سهامی تلفن ایران بدین وسیله از آقایان عزیزاله مرتضائی دارنده فیش شماره ٤۷۸۱٦ و حسن فوق دارنده فیش شماره ٤۷۷٤۳ متقاضیان تلفن شهر ری تقاضا می کند برای تعیین آدرس صحیح محل نصب تلفن تا پنجم مهر ماه ۱۳٤۰ به اداره تلفن شهر ری مراجعه فرمایند بدیهی است چنانچه در مدت مقرر مراجعه نفرمایند شرکت ناگزیر است حق تقدم آنهارا بمتقاضیان بعدی واگذار کند .

آ ـ ۲۰٦۳٤ **شرکت سهامی تلفن‌ایران**

-۱۰۲-

نوشته : نورالله لارودی

خورشید بی غروب

در فصول آینده خواهیم دید چه نقشه شیطانی برای اجرای این منظور طرح نموده بود .

***

تصمیم انجمن علمی پادشاهی مبنی بر لزوم آزمایش پزشکان پایتخت به صورت اعلامیه فوق العاده انجمن وسیله جارچیان درسراسر شهربه اطلاع عموم رسید . پزشکانی که تا تشکیل جلسه رسمی آزمایش ادامه کارو پذیرفتن بیمار ممنوع میشدند بوسیله نصب یك نسخه از اعلامیه بر دیواز مطبشان مشخص می گردیدند مامورین ابلاغ واخطار با فعالیت اوراق تعطیل موقت مطب پزشکان را بر سردر منازلشان نصب می نمودند . از جمله کسانی که بطور موقت از ادامه کار و قبول بیمار ممنوع گردید احمد مشتاق بود . مردم جرگه جرگه نزدیك این اعلامیه ها جمع شده به بحث و انتقاد در اطراف سوابق پزشك ممنوع المعالجه می پرداختند . افرادی که به علت ا زدست دادن بیمار خود یا پرداخت حق‌العلاج سنگین و کمر شکن از پزشکان عدم رضایتی داشتند ضمن ابراز نفرت نسبت باین گونه پزشکان تصمیم انجمن پادشاهی را می ستودند و تحسین می نمودند . مقابل مطب احمد مشتاق بیش از هر نقطه دیگر اشخاص ناراضی گرد آمده و علت تنفر خودرا از شیطان یکچشم برای دیگران نقل می نمودند .

-۱۰۴-

فصل دهم

نوطئه

دو ماه ونیم‌بیش ازاین‌وقایع حسن میکال فرستادهٔ سلطان محمود غزنوی بعنوان سفیر فوق‌العادهٔ بدربار خوارزمشاه آمده بود او حامل پیام دوستانه‌ای برای ابوالعباس مامونی بود و سلطان محمود ضمن‌این نامه مراتب دوستی و علاقهٔ خود را بخوارزمشاه یادآور شده و اعلام میداشت که ضمن پیمان منعقده با ایلکخان امیر بخارا استقلال و تمامیت کشور خوارزم را تضمین نموده است با همین پیام تعداد ۱۵راس اسب سفید بی‌نشان بازین و برك مرصع و مطلا و دو زنجیر پیل از غنائم هندوستان برای خوارزمشاه و هدایای دیگری از گوهر های نفیس از قبیل گردن بند و دستبند و انگشتری و یك نیمتاج مکلل به‌قطعات الماس و زمرد برای ملکه خوازم ارمغان آورده بود . ظاهرا ماموریت میکال تسلیم نامهٔ محمود و تقدیم هدایا بود اما محمود از اعزام وی به خوارزم منظور سیاسی دیگری داشت . او موظف بود ارتباط خود را با ملکه حفظ کرده بوسیلهٔ محارم ملکه جزئیات وقایع دربار ابوالعباس را مرتبا بغزنین گزارش دهد و در معنی بنام سفیر مامور جاسوسی برای مخدوم خود بود. باین ترتیب حسن میکال چندتن از کنیزان و غلامان مخصوص ملکه را وادار ساخته بود که اخبار واطلاعات کاملا محرمانه را بهروسیله که هست باو گزارش دهند . بالنتیجه کلیه اسرار کاخ‌سلطنتی وتصمیماتیکه از طرف شاه در امور سیاسی و نظامی اتخاذ میشد وسیلهٔ این خبرگزاران باطلاع او میرسید و حتی کارهای خصوصی‌خوارزمشاه نیز تحت نظر دقیق مامورین خفیهٔ حسن میکال بود .

ابوالعباس از فعالیتهای محرمانهٔ میکال بیخبر نبود اما بانفوذعجیب ملکه در دربار و قدرت روز افزون سلطان محمود چاره‌ای جز شکیبائی و سکوت نداشتو چون شخصا مردی آرام و نیك نفس بود چندان‌اعتنائی باین مسائل نمینمود و بعلت خوش بینی مفرط نسبت بتمام امور برای فعالیتهای حسن میکال اهمیتی قائل نمیشد . از طرفی هم نظر باینکه دشمن مجهز و مقتدری مانند ایلکخان درهمسایگی او استقلال خوارزم

-۱۰۵-

راتهدید مینمود لذا کلیه این جریانات را نادیده میگرفت باین ترتیب دربار گرگانج خواهی نخواهی تحت نظارت سلطان غزنین قرار گرفته‌بود

محل اقامت میکال در عمارت بالنسبه مجللی مجاور کاخ ملکه تعیین شده بود و در این منزل یکعده از غلامان که همراه سفیر ازغزنین آمده بودند خدمات داخلی و پذیرائی از میهمانان و مراجعین را برعهده داشتند . حسن میکال برای اخذ تماس با متنفذین ودرباریان وآشنائی باشخصیتهای سرشناس پایتخت بعنوان میهمانی ودیدوبازدید دوستانه دائما در فعالیت بود و درهمین ملاقاتها و محافل انس و الفت تازه‌ترین اخبار را بدست می‌آورد و کسانیکه شامهٔ تیز سیاسی و حس موقعشناسی داشتند اغلب بدیدار او میرفتند. موضوع مذاکرات این مجالس‌معمولا شعر و موسیقی وادبیات و کتب وآثار علمی جدید و قدیم بود ولی بتدریج به اسب و شکار و تیراندازی و بعدا بمسائل سیاسی منتهی می گشت بطور خلاصه هدف اساسی از تشکیل جلسات میهمانیها و انجمن های بحثادبی و علمی در منزل میکال تحصیل اخبار و اطلاعات مورد علاقهٔ دربار غزنین بود. اغلب در منزل سفیر ضیافتهای باشکوهی داده میشد درخانه اوبروی همه باز بودو بحسب ضرورت جناب سفیر گاهگاهی بحضور ملکه نیز شرفیاب میشد .

مقارن نیمه شب دومین روزی که احمد مشتاق از اشتغال بطبابت ممنوع شده بود اینمرد کینه‌جو بملاقات حسن میکال رفت ولدی‌الورود ضمن معرفی خود با چاپلوسی و چرب زبانی مخصوصی که داشت گفت:

ـ قربان چاکر احمد مشتاق رئیس جامعهٔ پزشکان پایتخت هستم که سالهای دراز بمردم این کشور خدمت کرده‌ام واکنون بنمایندگی از طرف پزشکان مقیم پایتخت برای عرض لازمی شرفیاب شده‌ام

حسن میکال با ملاطفت گفت :

ـدربارهٔ خدمات شما و موقعیت خاصی که در پایتخت دارید‌اطلاعات زیادی دارم و دوستان در اینباب توضیحات لازم بمن داده‌اند ولی بعلت گرفتاری های زیادتاکنون موفق نشده بودم از نزدیك با شما آشناشوم و اکنون حاضرم اگر فرمایشی داشته باشید و انجام آن از عهده من ساخته باشد باکمال میل انجام دهم .

برنامه سینما ها

سینما های درجه یك

سینما آسیا (تلفن۴۳۹۰۹)
قدرت جوانی ـ دوبله بفارسی‌ـ باشرکت پل‌نیومن ـپیرآنجلی .شروع ۱۰٫۳۰ صبح ـ ۳ ـ۵ـ۷ ـ۹بعدازظهر

سینما۱مپایر تلفن ۴۹۰۸۱ـ٦۷۲۵۲
گانگستر های مدرن ـ دوبله بفارسی با شرکت فرناندل ـ جینو چروی شروع سالن ۱۰٫۳۰ صبح ـ ۲٫۳۰ ـ ٤٫۳۰ ـ ٦٫۳۰ ـ ۸٫۳۰ بعد از ظهر
تراس ۷٫۳۰ ـ ۹٫۳۰ بعد از ظهر

سینما ایران تلفن ۳٦۳۵٤
دختران حوا ـ فارسی با شرکت ویدا قهرمانی ـ روانبخش شروع ۱۰٫۳۰ صبح ـ ۲٫۳۰ ـ ٤٫۳۰ ـ ٦٫۳۰ ـ ۸٫۳۰ بعد از ظهر

سینما پلازا تلفن ٤٤۲۵۵
افسونگر جزیره ـ رنگی دوبله به فارسی با شرکت ایوان دوکارلو . شروع ۱۱ صبح ـ ۳ ـ ۵ ـ ۷ ـ ۹ بعد از ظهر

سینما تخت‌جمشید (تلفن۴۳۵۵۰)
ناگهان تابستان گذشته ـدوبله بفارسی با شرکت الیزابت‌تایلور ـ مونتگمری کلیفت شروع ۱۰٫۳۰صبح ۳ـ۵ـ۷ـ۹ بعداز ظهر .

سینما چارلی (تلفن ٦۸٤٦۱)
ترغیب دوستانه ـ رنگی ـدوبله بفارسی با شرکت کاری‌گوپر ـآنتونی پرکینز شروع ۱۰٫۳۰صبح ۲ـ۴٫۳۰ ـ ۷ و۹وربع بعد از ظهر .

سینما حافظ تلفن ۲٤۰۷٤
در جدال زندگی : سینما سکوپ رنگی ـ دوبله بفارسی با شرکت ان موری ـ ریچارد ایگان شروع ۱۰٫۳۰ صبح ـ ۲٫۳۰ ـ ٤٫۳۰ ـ ٦٫۳۰ ـ ۸٫۳۰ بعد از ظهر

درایوین سینما تهران پارس نلفن ۹۱۱۵٤۲
گانگستر های مدرن ـ دوبله به فارسی با شرکت فرناندل ـ جینو چروی شروع ۷٫۳۰ ـ ۹٫۳۰ بعداز ظهر

سینما دنیا(تلفن ۳۳۸۱۲)
کلفت ها ـ دوبله بفارسی‌باشرکت جوانارالی ـ اگوتونیاتسی شروع ۱۰٫۳۰ صبح ـ ۲٫۳۰ ـ ٤٫۳۰ ـ ٦٫۳۰ ـ ۸٫۳۰ بعد ازظهر .

سینما دیانا تلفن ٤۲۰۱۰
دختران حوا ـ فارسی با شرکت ویدا قهرمانی ـ روانبخش شروع سالن ۱۰٫۳۰ صبح ـ ۲٫۳۰ ـ ٤٫۳۰ ـ ٦٫۳۰ ـ ۸٫۳۰ بعد از ظهر
تراس ۷٫۳۰ ـ ۹٫۳۰ بعداز ظهر

سینما رادیوسیتی (تلفن ٤۲۳۲۰)
فریاد نیمه شب با شرکت آرمان‌ـ پروین غفاری ـفردین ـویدا قهرمانی شروع ۱۱ صبح ۳ـ۵ـ۷ـ۹ وربع بعد از ظهر

سینما رکس (تلفن ۳٤۱٦۹)
ریواك ـ دوبله بفارسی با شرکت جك‌پالانس شروع ۱۰٫۳۰ صبح ـ ۲٫۳۰ـ ٤٫۳۰ـ٦٫۳۰ـ۸٫۳۰ بعدازظهر

سینما رویال (تلفن ٤۹۷۸۵)
ریواك ـ دوبله بفارسی با شرکت جك‌پالانس شروع۹٫۳۰ ـ۱۱٫۳۰صبح ـ ۲٫۳۰ـ ٤٫۳۰ـ٦٫۳۰ـ۸٫۳۰ بعدازظهر

سینما سعدی (تلفن ۳٦٤٦۸)
فریاد نیمه شب با شرکت آرمان‌ـ پروین غفاری ـفردین ـویدا قهرمانی شروع ۱۰٫۳۰ صبح ۱۲٫۳۰ ـ ۲٫۳۰ ـ ٤٫۳۰ ـ ٦٫۳۰ ـ ۸٫۳۰

سینماسهیلا (تلفن۳٦٤۲٤)
قدرت جوانی ـ دوبله‌بفارسی‌ـ باشرکت پل‌نیومن ـپیرآنجلی .شروع ۱۰٫۳۰ صبح ـ ۲٫۳۰ـ ٤٫۳۰ـ٦٫۳۰ـ۸٫۳۰بعد از ظهر .
تراس ـ۷٫۳۰ ـ۹٫۳۰ بعد ازظهر.

سینما کریستال (تلفن٤۷٦۷۵)
درتلاش‌معاش ـرنگی ـدوبله‌بفارسی باشرکت تونی‌کورتیس ـدبی‌رینولدز. شروع سالن ۱۰٫۳۰ صبح ـ ۲٫۳۰ ـ ٤٫۳۰ـ٦٫۳۰ بعد از ظهر ـ تراس ۹٫۳۰ـ۷٫۳۰ بعد از ظهر .

سینما متروپل تلفن ۲۹٤۱۰
افسونگر جزیره ـ رنگی ـ دوبله بفارسی با شرکت ایوان دوکارلو شروع ۱۰٫۳۰ صبح ـ ۲٫۳۰ ـ ٦٫۳۰ ـ ۸٫۳۰ بعد از ظهر

سینما مولن‌روژ (تلفن ۷۳۹۲۹)
درتلاش‌معاش ـرنگی ـدوبله‌بفارسی باشرکت تونی‌کورتیس ـدبی‌رینولدز. شروع ۱۱ صبح ـ۳ـ۵ـ۷ـ۹بعدازظهر

سینمامیامی (تلفن۷٤۳۲۹)
دختران حوا ـ فارسی با شرکت ویدا قهرمانی ـ روانبخش شروع ۱۰٫۳۰ صبح ـ ۲٫۳۰ ـ ٤٫۳۰ ـ ٦٫۳۰ ـ ۸٫۳۰ بعد از ظهر

سینما نیاگارا تلفن ٦۵۲۰۷
کلفت ها ـ دوبله بفارسی باشرکت جوانارالی ـ اگوتونیاتسی شروع سالن ۱۰٫۳۰ صبح ۲٫۳۰ ـ ٤٫۳۰ ـ ٦٫۲۰ ـ ۸٫۳۰ بعد از ظهر

سینما همای تلفن ٤۲۱٦۹
در جدال زندگی ـ سینما سکوپ رنگی ـ دوبله بفارسی با شرکت‌دان موردی ریجاد ایگان شروع ۱۰٫۳۰ صبح ۲٫۳۰ ـ ٤٫۳۰ ـ ٦٫۳۰ ـ ۸٫۳۰

سینما آریا تراس‌و سالن
شکار شوهر ـ رنگی وایداسکرین‌ـ دوبله بفارسی باشرکت ـوالتر کیاری‌ـ لورلادلو شروع۱۰٫۳۰ صبح ـ۲٫۳۰ـ ٤٫۳۰ـ٦٫۳۰ بعد از ظهر .
تراس ۷٫۳۰ـ۹٫۳۰ بعد ازظهر .

سینما اسکار تلفن ٤۵۷۹۷
واع ـ رنگی ـ سینما سکوپ ـ دوبله بفارسی با شرکت گاری کوپر سوزان هیوارد . شروع ۱۰ صبح ۲ ـ ٤ ـ ٦ ـ ۸ بعد از ظهر

سینما پرلیان (تلفن ٤۳۵۳۵)
درتلاش‌معاش ـرنگی ـدوبله‌بفارسی باشرکت تونی‌کورتیس ـدبی‌رینولدز. شروع ۱۰ ـ۱۲ صبح ـ۲ـ ٤ـ ٦ـ ۸ بعد از ظهر .

سینما المپیاد تلفن ٦۵۷۹۸
عفریت مرگ ـدوبله بفارسی‌شروع ۱۰٫۳۰ صبح ـ ۲٫۳۰ ـ ٤٫۳۰ ـ ٦٫۳۰ ـ ۸٫۳۰ بعد از ظهر

سینما پارك تلفن ۳۹٦۳۷
انسان پرنده ـ فارسی با شرکت حمید قنبری شروع ۱۰٫۳۰ صبح ۳ـ ۵ ـ ۷ ـ ۹ بعد از ظهر

سینما تهران تلفن ۳۸۱٦۵
دختران حوا ـ فارسی با شرکت ویدا قهرمانی ـ روانبخش شروع سالن ۱۰٫۳۰ صبح ـ ۲٫۳۰ ـ ٤٫۳۰ ـ ٦٫۳۰ ـ ۸٫۳۰ بعد از ظهر
تابستانی ۷٫۳۰ ـ ۹٫۳۰ بعد از ظهر

سینما زهره (تلفن ۳۰٤۸۰۸)
درتلاش‌معاش ـرنگی ـدوبله‌بفارسی باشرکت تونی‌کورتیس ـدبی‌رینولدز. شروع سالن ۱۰٫۳۰ صبح ـ۲ـ۴٫۳۰ـ۷٫۳۰ بعد از ظهر .
تراس ۸٫۳۰ بعدازظهر .

سینما سیلوانا تلفن (۳۳۷۷۷)
آهنك دهکده ـفارسی باشرکت مجید محسنی‌آذرشیوا شروع ۱۰٫۳۰ صبح ۲٫۳۰ـ ٤٫۳۰ـ ٦٫۳۰ بعد ازظهر
تراس ۸٫۳۰ بعد از ظهر

سینما کاروان تلفن ٤۰۰٦۵
انسان پرنده ـ فارسی با شرکت حمید قنبری ـ شروع سالن ۲٫۳۰ـ ٤٫۳۰ ـ ٦٫۳۰ بعد از ظهر
شروع تراس ۷ ـ ۹ بعد از ظهر

سینما مراد تلفن ۳۹٦۲۷
انسان پرنده ـ فارسی با شرکت حمید قنبری شروع ۱۰ صبح ۲ ـ٤و ربع ٦٫۳۰ ـ ۸٫۳۰ بعد از ظهر

سینماالبرز تلفن ۳۳٤٤۰
گلرگاه خطرناك ـ سینما سکوپ رنگی ـ دوبله بفارسی با شرکت‌ادی مورفی ـ جمس استوارت شروع ۱۰ صبح ـ ۱۲٫۵ ـ ۲٫۵ ـ ٤٫۵ ـ ٦٫۵ بعد از ظهر
تابستانی ٦ و سه ربع ـ۸و سه‌ربع

سینما فری تلفن ۲۷۸۹۳
تارزان دلاور ـ با شرکت گوردن اسکات ـ رنگی سینما سکوپ دوبله بفارسی شروع ۳ ـ ۵ ـ ۷ ـ ۹بعد از ظهر

سینما های درجه دو

سینما فردوسی (تلفن ۳۵۷۸٤)
مرد طپانچه طلائی ـ سینماسکوپ (دوبله بفارسی) با شرکت : ریچارد ویدمارك ـ آنتونی کوئین . شروع ۱۰٫۳۰ صبح ۲٫۳۰ـ ٤٫۳۰ـ ۸٫۳۰ بعد ازظهر .

سینما دوپاك تلفن۳۰۲۲۹۹
کوژپشت نرمدام ـ سینما سکوپ رنگی دوبله بفارسی باشرکت‌جنیالولو بریجیدا ـآنتونی کوئین
شروع ۹٫۳۰ـ ۱۱٫۳۰صبح ۱٫۳۰ ـ ۳٫۳۰ ـ ۵ و ۸ بعد از ظهر

سینما مشعل تلفن ۳۳۸۲٦
۱۳ شبح نیمه رنگی ـ دوبله به فارسی با شرکت چارلز هربرت شروع ۱۰٫۳۰ صبح ۲٫۳۰ ـ ٤٫۳۰ ـ ٦٫۳۰ ـ ۸٫۳۰ بعد از ظهر

تآترها

تآتر پارس (تلفن ۳۸۸۱۱)
مسافرت بکره‌مریخ (بانضمه کنسرت بانو آفت) شروع ۸٫۳۰بعد از ظهر

جامعه باربد تلفن ۴۴۲۶۵
نمایشنامه : عشق هرگز نمیمیرد شروع ۸٫۳۰بعد از ظهر

آخرین تغییرات برنامه سینما ها را در صفحه ماقبل آخر ملاحظه فرمائید

از شهرستانها با اطلاعات میدهند

عزیمت استاندار

خبرنگار مادر کرمانشاه گزارش میدهد آقای دکتر صاحبقلم استاندار کرمانشاه برای گزارش حوزه ماموریت خود عازم تهران شد

آقای استاندار برای تامین احتیاجات عمومی این استان در مرکز اقداماتی بعمل می‌آورد

مرگ معاون ناخدا

جنازه برای تشخیص علت مرگ کالبد شکافی شد

طبق گزارش خبرنگار ما در آبادان نیمه‌شب پریشب معاون ناخدای یکی از کشتی های تجارتی «گری مکنزی» بنام «هاسکی هنری» که برای تخلیه محمولات خود در اسکله شماره ۵ خرمشهر پهلو گرفته بودبراثر یك تب شدید و ناگهانی فوت کرد جریان به آقای فرخزاد رئیس پلیس بندر اطلاع داده شد و آقای فرخزاد بنمایندگی دادستان دستور دادجنازه هاسکی‌هنری را به‌سردخانه شرکت‌نفت منتقل نمایند جنازه برای تشخیص علت مرگ کالبدشکافی شدولی نتیجه هنوز معلوم نگردیده است .

کمی آهسته تر!

درشمال کیاکلا جاده‌ای وجود دارد که روزانه معبر تعداد زیادی‌اتومبیل است و چون اغلب اتومبیلهاباسرعت سرسام آوری در حرکت هستند باینجهت گردو غبار زیادی به‌هوا بلند میشود که سلامت اهالی این بخش را بخطر انداخته است‌بااینکه شهرداری نسبت به آب پاشی‌حدود این جاده دریغ ندارد معذلك اهالی انتظار دارند رانندگانی که‌ازاین جاده عبور میکنند بخاطر رعایت بهداشت عمومی کمی آهسته تر حرکت نمایند .

نتیجه فعالیت کشاورزان

خبرنگار ما در تبریز گزارش میدهد براثر فعالیت شبانه روزی کشاورزان قراء تابعه شهرستان تبریز محصولات کشاورزی این‌منطقه بطور قابل ملاحظه‌ای مرغوب شده است .

خربزه های بسیار درشتی که‌در بعضی قراء بدست می‌آیدنشانه بارزی از فعالیت کشاورزان میباشد .

در عکس بالا یکی از این خربزه‌های درشت که بایك خربزه‌معمولی مقایسه شده است دیده میشود .

بازار دوگنبدان آتش گرفت

ازخیابان‌خاکی شهر شعله‌های آتش به آسمان بلند بود

عده‌ای ازکسبه‌از ترس حریق به‌بیابان پناه بردند

این حریق مدهش براثر آتش گرفتن تانکر نفت ایجاد شد

خبرنگار مادردو گنبدان گزارش میدهد چند روز قبل هنگامیکه تانکر نفت شماره ۶۶۰۲ برانندگی جهانگیر خیابان خاکی بازار دو گنبدان را نفت پاشی میکردناگهان بعلت بی احتیاطی جوشکاری بنام یوسفعلی قشقائی آتش گرفت و ظرف مدت کوتاهی شعله‌های آتش بخیابان خاکی بازار که آغشته به نفت خام بود سرایت کرد و درنتیجه سراسر خیابان بیك پارچه آتش مبدل شد عده‌ای ازاهالی و کسبه محل با مشاهده این وضع بدستو پا افتادند و برای اطفاء حریق‌مدهش اقدام نمودند و عده‌ای دیگر از ترس به بیابان پناه بردند ولی‌شعله های سرکش آتش در اندك مدتی دفتر گاراژ اتو شاهین و یك‌تعمیر-گاه عینك را دربرگرفت . مامورین آتش نشانی شرکت نفت بااطلاع از جریان در محل حضور یافتند و پس از تلاش و فعالیت زیادآتش را خاموش کردند و کسبه که از ترس حریق مغازه های خود رارها کرده و به بیابان پناه برده بودند مجددا درسرکار حاضر شدند .

خبرنگار ما در گزارش خود اضافه میکند چنانچه مامورین آتش نشانی شرکت نفت برای اطفاء این حریق مدهش اقدامات فوری بعمل نمی آوردند ممکن بود که تانکر نفت براثر حریق منفجر گردد و خسارت غیرقابل‌جزائی ببار آورد

فرماندار بمعتمدین تفرش گفت :

قرار داد لوله‌کشی آب‌تنظیم شده

خیابانهای خاکی تفرش تسطیح میشود

خبرنگار ما در تفرش مینویسد : چند روز قبل عده‌ای از معتمدین تفرش در فرمانداری حضور یافتند و با آقای دهقانی فرماندار ملاقات نمودند و پیرامون پیشرفت کار های عمرانی و اصلاحی شهر مطالبی‌اظهار داشتند . در مورد آب آشامیدنی فرماندار اظهار داشت قراردادی دراین مورد تنظیم شده و بزودی کارهای مقدماتی آن آغازمیگردد . درباره فرهنك و بهداشت و نصب تلفن شهری نیز مذاکره شد وآقای فرماندار وعده همه گونه مساعدت داد ضمنا جهت تسطیح و ترمیم خیابانهای‌تفرش از اداره عمران وزارت کشور برای شهرداری مبلغ ۳ میلیون ریال وام گرفته شد .

در انتظارانجام وعدهٔ بازرسان ژاندارمری

اهالی زیرآب برای اطلاع از نتیجه‌کار روز شماری می کنند

خبرنگار ما در زیر آب گزارش میدهد چندی قبل‌در زیر آب شایع شد که رئیس پاسگاه ژاندارمری این منطقه با زنی بنام گوهر همسر یکی از اهالی زیر آب روابطی دارد .

اهالی و روحانیون زیر آب‌باشنیدن این‌شایعه فوق‌العاده ناراحت شدند و ضمن بیست وچهار ساعت خودداری از اقامه نماز جماعت در امامزاده عبداسحق و مساجد جریان را تلگرافی بژاندارمری کل کشور گزارش دادند.

بدستور تیمسار سرلشکر مالك فرماندهژاندارمری کل کشور بلافاصله دو نفر بازرس باسامی آقایان سرهنك دادفرو سرهنك برهمند برای رسیدگی به‌جریان به زیر آب اعزام شدند و بازرسان اعزامی پس‌از ورود با آقایان روحانیون تماس گرفتندو ضمن تحقیقات کامل وعده دادند که بعد از مراجعت به مرکز نتیجه را اعلام دارند اهالی ضمن اظهار خشنودی از اقدامات تیمسار مالك انتظار دارندنتیجه تحقیقات بازرسان اعزامی هرچه زودتر معلوم‌گردد

حال ۶نفر از مجروحین حادثه معدن آهن«نیاسر» وخیم است

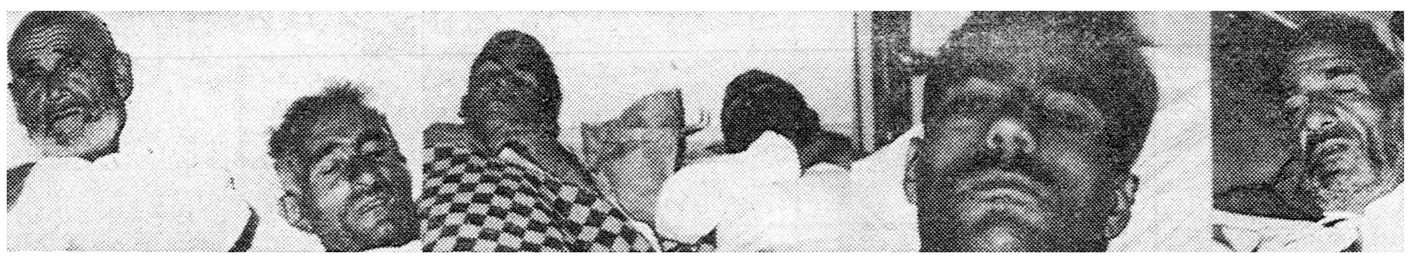

درشماره دیروز اطلاع داده شد که متصدی وکارکنان معدن آهن‌نیاسر کاشان از طرف عده‌ای که‌باچوب و چماق مسلح بودند موردحمله قرار گرفتند در این جریان ۱۲ نفر بسختی مجروح شدند و حال ۶ نفر ازمجروحین وخیم است درعکس بالا چند نفر از مجروحین این حادثه که دربیمارستان کاشان بستری میباشند دیده میشوند اسامی مجروحین از اینقرار است علی اکبر شاه وردی ، سید حسن سیدی ، ابراهیم‌بنائی‌علی نخ‌کوب و حسین حلاجی

فرماندار جدید آستارا طی مصاحبه‌ای گفت :

از پرداخت‌اقساط لوله کشی آب خود داری می شود

کشت‌چای‌وتنباکودرشهرستان آستارا توسعه می یابد

خبرنگار مادرآستارا مینویسد: چند روزقبل آقای عبدالحمید معتمدی فرماندار جدیدآستارا باین شهر وارد شد و مورد استقبال قرار گرفت .

آقای فرماندار طی مصاحبه کوتاهی در باره برنامه های عمرانی و اصلاحی شهرستان آستارا اظهار داشت :براثر مذاکراتی که در تهران با مدیر کل سازمان چای بعمل آوردم قرار است‌برای توسعه کشت چای در این شهرستان اقدامات‌موثری‌صورت خواهد گرفت .ضمنا سعی خواهد شد که کشت تنباکو نیز درشهرستان آستارا توسعه یابد.

آقای فرماندار در مورد لوله‌کشی آب شهر گفت : تا آمدن نمایندهٔ وزارت کشور از پرداخت اقساط لوله کشی آب خودداری میشود قرار است برای تعمیرحمامهای قدیمی‌آستارا مبلغی ازشهرداری وام دریافت و در اختیار صاحبان حمامهای مزبور گذاشته شود وکوشش خواهد شد که ساختمان حمام شهرداری در اسرع وقت خاتمه یابد .

مدیر عامل جمعیت شیر و خورشیدسرخ رفسنجان گفت :

برای‌بیمارستان مامای تحصیلکرده استخدام شد

نیکوکاری ۸۰میلیون‌ریال دارا ئی خود را وقف جمعیت کرد

خبرنگار مادر رفسنجان‌مینویسد چند روز قبل آقای علی آگاه‌مدیر عامل جمعیت شیرو خورشید سرخ رفسنجان ازمسافرت تهران‌بازگشت آقای آگاه طی مصاحبه‌ای درباره اقداماتی که درمرکز بعمل آورده است اظهار داشت :براثر اقداماتی که بعمل آمد دوشیزه ناهیدرنج که دیپلم عالی مامائی از آلمان‌میباشد حاضر شد در بیمارستان جمعیت شیرو خورشید این‌شهرستان‌خدمت نماید و از این لحاظ نظر اهالی کاملا تامین گردیده است

آقای آگاه افزود : بزودی ساختمان جدید جمعیت و محل درمانگاه و بیسیم آن تکمیل می شود و در سال آینده برای محل سکونت‌پزشکان‌وکارکنان‌تاسیسات بهداشتی و انبارهای بخش امداد جمعیت ساختمانهای جدیدی ایجاد خواهد شد آقای آگاه در پایان مصاحبه اظهار داشت :

آقای حاج حسن مرادی صاحب ومؤسس بیمارستان مرادی‌رفسنجان اخیرا کلیه املاك و دارائی خود را که در حدود هشتاد میلیون ریال ارزش دارد وقف مؤسسات بهداشتی جمعیت شیروخورشید سرخ این شهرستان کرده است ضمنا چون قرار داد ما باآقای دکتر محمد ناصر جراح بیمارستان خاتمه‌یافته ووجود ایشان در این شهر ضرورت دارد باینجهت درنظر است ازایشان تقاضا شود که قرارداد خود را باما تمدید کند .

۳۴ کیلوتریاك کشف شد

پریروز بمامورین‌ژاندارمری درگز اطلاع رسیدکه درمحلی واقع در ۱۸ کیلومتری درگزمقدارزیادی تریاك پنهان‌شده‌است‌وصاحبان‌تریاکها‌درصدد انتقال‌تریاکها بنقطه‌دیگر شهرمیباشند باوصول این گزارش از طرف رئیس دادگاه و ستوان نعیم وسرکار ظفر اللهیاری و مامورین ژاندارمری‌اقدامات لازم برای کشف تریاکها بعمل آمدو از محلی که قبلا نشانی آن داده شده بود مقدار ۳۴ کیلو و ۶۴۰ گرم‌تریاك کشف گردید . صاحبان تریاکهای مکشوفه که ۱۰ نفر بودند دستگیر شدند

مردی را در خواب کشتند

خبرنگار ما در پلشت ورامین گزارش میدهد : چند روز قبل یکی ازاهالی پلشت بنام لالی که در ضمن لال هم بود هنگامیکه در نزدیکی قریه مامازان در کنار جاده خراسان خوابیده بود افراد ناشناسی‌بسرش ریختند و بابیل و چاقو وی را مجروح کرده متواری شدند .

مجروح رابه بیمارستان پلشت منتقل کردند ولی چون وسائل معالجه موجود نبود به بیمارستان فیروز آبادی شهر ری‌اعزام گردید لیکن براثر شدت جراحات وارده فوت نمود. مامورین بدونفر به اسامی

خبرنگار ما در آستارا مینویسد : آنهارا دستگیر کرده‌اند فعلا تحقیقات از این دونفر در دادگاه ورامین ادامه دارد .

عروسی در دفتر زندان

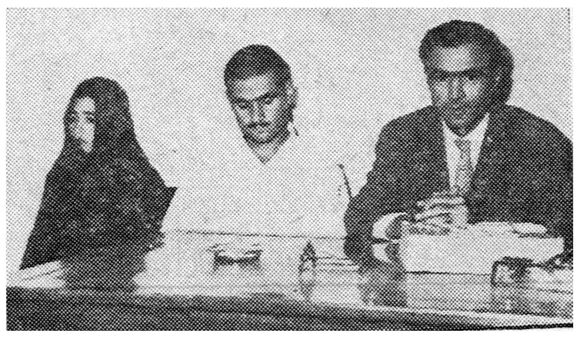

خبرنگار ما در اراك مینویسد چندی قبل پیش جوانی بنام رضا جعفری یکی از اهالی اراك بدختر عموی خود فاطمه بهروز با وعدهٔازدواج تجاوز کرد ولی بعد از ازدواج باوی خودداری کرد براثرشکایت‌والدین فاطمه ،رضا بدادسرای اراك جلب شد و در نتیجه اقدامات آقای حمیدی دادیار مراسم عقد آندونفر در دفتر زندان صورت گرفت .

در عکس بالا رضاو فاطمه در مراسم عقد دیده میشوند .

فرزندش‌رادربیمارستان‌گذاشت‌وفرارکرد

بنابگزارش خبرنگار ما درشهر ری ، پریروز مردی در حالیکه دختر بچهٔ دو ساله افلیجی را در بغل داشت به بیمارستان فیروز آبادی شهر ری رفت و پس از گذاشتن طفل افلیج در گوشه‌ای از محوطه بیمارستان باعجله بیمارستان را ترك گفت :

چون مرد مزبور دیگر برای معالجه ویابردن طفل خود به بیمارستان‌مراجعه نکرد ، کودك‌افلیج شب در بیمارستان فیروز آبادی نگهداری شد و صبح امروز تحویل کلانتری شهری گردید .

این کودك افلیج فعلا میهمان کلانتری شهر ری است .

یکنفر قاچاقچی مسلح کشته شد

بر اثر زد و خورد شدید مامورین ژاندار مری با قاچاقچیان مسلح

دراین زد و خورد ۶ راس اسب قاچاقچیان‌سقط گردید

خبرنگار ما در قصر شیرین می نویسد اخیرا بپاسگاه ژاندارمری «پشت تنك ذهاب» واقع در ۵۸ کیلو متری قصر شیرین گزارش دادند که یك کاروان از قاچاقچیان مسلح مقدار زیادی کالای قاچاق از قریهٔقادر آقاسی عراق بارگیری کرده و از طریق قلخانی عازم کرمانشاه میباشند باوصول این گزارش بلافاصله۹ نفر ازمامورین ژاندارمری بسرپرستی گروهبان‌دوم شاه صفی در ارتفاعات ملادیز که سنگر گرفتند و در انتظار عبور قاچاقچیان نشستند .

هنگامیکه قاچاقچیان مسلح به نزدیکی ملادیزگه رسیدند مامورین ژاندارمری به آنها اخطار کردند و فرمان توقف دادند ولی قاچاقچیان به اخطار مامورین اعتنائی ننمودند و ضمن زدو خوردی که بین طرفین رویداد یکنفر از قاچاقچیان به قتل رسید ویکنفردیگر بسختی مجروح شد و ۶ راس اسب قاچاقچیان نیز در جریان تیراندازی سقط گردید

ضمنا کالاهای قاچاق که‌درحدود ۱۲ صندوق چای‌و تعدادی لباس‌به ارزش دویست هزار ریال بودکشف شدو برای دفن جنازه قاچاقچی‌مقتول اقدامات لازم بعمل آمد .

مدیر کل‌فرهنك‌گیلان در هشتپر طوالش

متهمین‌حریق‌دبیرستان بازجوئی شدند

خبرنگار ما در هشتپر طوالش مینویسد چند روز قبل آقای جواد رهنما مدیر کل فرهنك استان‌گیلان باتفاق آقای‌حسین شفارودی بازرس کل فرهنك استان به هشتپر طوالش وارد شد آقای رهنما پس از بازدید اداره کل فرهنك هشتپرطوالش در شهربانی حضور یافت واز دو نفر دانش آموزی که باتهام آتش‌زدن دبیرستان هلاکو رامبدبازداشت شده‌اند شخصا بازجوئی بعمل آورد .

تقاضای مردم

خبرنگار ما در جهرم مینویسد در چهار بخش تابعه جهرم حتی یکنفر مامای تحصیلکرده وجود ندارد این موضوع باعث ناراحتی عمومی شده است تقاضای اهالی از مسئولین امور اینست که‌برای این چهار بخش لااقل یکنفر مامای تحصیلکرده در نظر گرفته شود

فقط یك نفر

خبرنگار ما درساری مینویسد علاوه بر انحلال یکی از شعب بازپرسی دادسرای ساری اخیرا بازپرسهای یکی دو شعبه دیگر را نیز بطهران منتقل کردند و حالا دادسرای شهرستان ساری فقطیك نفر بازپرس دارد که نمیتواند به تنهائی جوابگوی همه مراجعین‌باشد اهالی تقاضا دارند برای تکمیل کادر قضائی دادسرای ساری اقدام‌گردد

تکمیل ساختمان بانك

خبرنگار مادر کرمانشاه‌مینویسد ساختمان جدید بانك ملی ایران ، شعبه کرمانشاه در محل سبزه میدان کرمانشاه تکمیل شده و مقدمات انتقال باجه های بانك به محل مذکور فراهم گردیده است

ساختمان بانك ملی ازساختمان های جالب استان پنجم محسوب می شود، این بنا شش طبقه و بابتون مسلح ساخته شده است .

۶نفر سارق دستگیر شدند

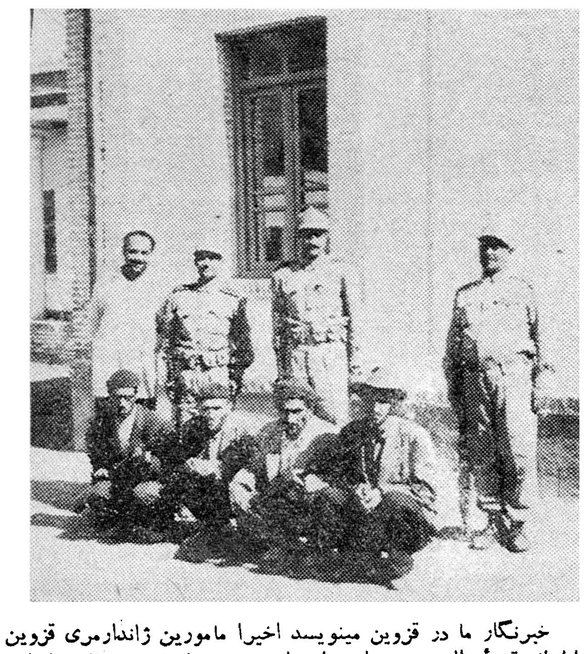

خبرنگار ما در قزوین مینویسد اخیرا مامورین ژاندارمری قزوین دراطراف قریهٔ «الپرورین» از توابع این شهرستان۶ نفر سارق باسامی فولادهاشمی ، علی اوسط ، مسیحاله شقاقی ، قدرت احمدی ، قنبرعلی نیازی ورضا مهرعلیان را دستگیر کردند و مقدار زیادی اموال مسروقه کشف نمودند عکس بالاسارقین را در میان مامورین ژاندارمری نشان میدهد.

نمایندگان اطلاعات درخدمت مردم

مردم شهرستانها بوسیله نمایندگان اطلاعات خواسته‌های خود را شرح میدهند

گرگان عده‌ای از ساکنین کوی گرگان جدید به دفتر نمایندگی اطلاعات مراجعه کردند و ضمن اظهار خشنودی از دائر شدن ستون نمایندگان اطلاعات درخدمت مردم‌اظهار داشتند : با اینکه کوی گرگان جدید دارای چند خیابان و کوچه‌میباشد معذلك هنوز شهرداری برای سنگفرش و جدول بندی این محل اقدامی بعمل نیاورده است جا دارد از طرف انجمن شهر گرگان برای تامین نیازمندیهای کوی گرگان جدید اقدام گردد .

داران هرروز عده‌ای از اهالی و معتمدین فریدن‌داران به دفتر نمایندگی اطلاعات مراجعه میکنند و اظهارمی دارند : چرا تاکنون در فریدن داران بانك کشاورزی تاسیس‌نشده وچرا برای بهداریهای این منطقه پزشکیار ، جراح ، قابله،دندانپزشك اعزام نمیگردد و چرا در شهرستان فریدن آموزشگاههای کشاورزی‌وحرفه‌ای ایجاد نگردیده است اگر فریدن داران شهرستان است پس چرا کادر کارمندان ادارات دولتی آن تکمیل نمیشودو جهت تامین نیازمندیهای بهداشتی و فرهنگی ما اقدامی بعمل نمی آید ؟ راستی ، چرا !؟

کلاردشت اخیرا جمعی از اهالی و معتمدین کلاردشت دردفتر نمایندگی اطلاعات حضور یافتند و خواسته های‌خود را باین شرح مطرح کردند : هنوز ساختمان نیمه تمام مهمانخانه بزرك حسن کیف بحال خودباقیست وبازار حریق‌زده این شهر تجدید ساختمان نشده است در دبیرستان دخترانه کلاس چهارم متوسطه دائر نگردیده و برای ایجاد دبستان در کردیجال و تکمیل ساختمان دبستان لاهو ، تکمیل کادر بهداری و تامین آب آشامیدنی کلاردشت اقدامات موثری بعمل نیامده است ضمنا جادهٔ مرزان آباد ،کلاردشت ترمیم نشده و در این محل بانك کشاورزی تاسیس نگردیده است و هنوز هم کلاردشت از داشتن دارائی ، دادگاه بخش ، کلانتری محروم است تقاضای ما از مسئولین امور اینست که برای تامین نیازمندیهای عمومی کلاردشت اقدامات موثری بعمل آید تا ماهم عمری دعا گوباشیم

بعداز دوسال

سارق‌کلاهبردار بدام افتاد

خبرنگار ما در گرگان مینویسد : دو سال قبل منزل آقای‌علیمحمد کارمند بانك ساکن گرگان مورد دستبرد سارقین قرار گرفت و بین اشیاء منزل یك دسته چك‌متعلق به کارمند مزبور بسرقت رفت تا اینکه چند روز قبل شخصی بنام موسی رضا رضائی که ازسارقین باسابقه است‌ببانك مراجعه و چکی بمبلغ سی هزار ریال تسلیم کرد .

در اینموقع کارمند بانك مشاهده کرد که امضای چك جعلی است‌و او را به پلیس تحویل داد و پس‌از تحقیقاتی معلوم شد چك مزبور متعلق به علیمحمد بوده و اموال منزل او را نیز سارق مزبور ربوده است .

در جیب سارق مقدار زیادی امضاء های جعلی پیدا شد که وی با استفاده از آنها کلاهبرداری می‌کرده است . جریان از طرف‌دادسرای گرگان تحت رسیدگی قرار گرفت .

هیئت رئیسه‌شورای‌جشنهای‌شاهنشاهی

خبرنگار ما درسیرجان گزارش میدهد : چند روز قبل اولین‌جلسه شورای جشنهای دو هزار و پانصدمین سال شاهنشاهی در سیرجان با حضور فرماندار و رؤساء دوایر دولتی ، معتمدین شهر درسالن‌فرمانداری تشکیل شد وپس از مشورتهای لازم هیئت رئیسه شورا باین شرح‌انتخاب شدند : آقایان کاظم سلیمانی فرماندار رئیس شورا، سرهنك وحیدمعاون اول ، عبد محسن محسنی معاون دوم ، سید عبد محسن ،علوی منشی شهردار ، صندوقدار و معین وزیری بسمت بازرس شورا انتخاب شدند

نیازمندیها و آگهی های کوچک

استخدام میشود

کارخانه‌چیت‌سازی تهران

بیکنفر مترجم درجه یك انگلیسی که به ماشین نویسی فارسی و لاتین آشنائی کامل داشته باشد احتیاج دارد .

داوطلبان میتوانند همه روزه بین ساعت ۷ تا سه بعد از ظهر بکورگزینی کارخانه واقع درجاده آرامگاه‌روبروی سیلو مراجعه فرمایند .

آ-۱۵۱۳۹ ۲-۱

هنرپیشه

موسسه لانسمان بعده ای زن و مرد جهت شرکت در فیلم نیازمند است. خیابان منوچهری‌ارباب جمشید کوچه لیقوانی پلاك ۳

آ-۲۰۴۷۴ ۲-۱

انتخاب رئیس درمانگاه

دانشکده پزشکی تبریز برای‌خدمت در بیمارستان بوعلی یك تن رئیس درمانگاه جراحی از طریق مسابقه انتخاب و استخدام خواهد نمود داوطلبان واجد شرایط میتوانند با در دست داشتن مدارك لازم از تاریخ نشر این آگهی بمدت چهل روز در تبریز بدفتر دانشکده پزشکی ودر تهران باداره‌کل‌تعلیمات عالیه‌مراجعه‌و ثبت نام نمایند استخدام پذیرفته شدگان در مسابقه موکول بتحصیل اجازه‌استخدام و تامین اعتبار خواهد بود .

رئیس دانشکده پزشکی و داروسازی تبریز . **دکتر جهانشاهی**

آ-۲۰۴۷۰ ۳-۱

Pharmaceutical company wants a personality with a high standard of education and some knowledge for a supervising position in the field work

Only gentlemen with outstanding qualities are requested to forward a detailed application with photo and curriculum vitae to P.O. Box 725

آ-۱۵۱۲۵ ۲-۱

بیکنفر دوشیزه یا بانو برای مدیریت یکی از موسسات که یکی از زبانهای فرانسه یا انگلیسی را بداند استخدام میشود ۴ تا ۸ بتلفن ۶۱۴۲۰ مراجعه فرمائید .

آ-۱۵۰۷۳ ۲-۱

سازمان آب وبرق خوزستان

برای تکمیل کادر پرسنلی خود احتیاج بدو نفرحسابدار کارآزموده ویکنفر کارآموز حسابداری بسا مشخصات زیر دارد .

۱-تحصیلات‌لیسانس‌وداشتن‌گواهی رشته‌حسابداری‌ازیکی‌ازآموزشگاه های حسابداری‌بخصوص ازمدارس خارجی

۲-سابقه پنجسال کار در حساب داریهای بازرگانی

۳- آشنائی کامل بزبان انگلیسی‌و فارسی

۴-سن بین ۳۰ تا ۳۵ سال

ضمنا محل خدمت در اهواز و در صورت اقتضادر سایر نقاط خوزستان خواهد بود داوطلبان حائز شرائط میتوانند از تاریخ نشر این آگهی ظرف پنجروز باداره کاریابی استان تنکابن مراجعه تا ترتیب معرفی و تهران واقع در پیچ شمیران کوی اعزام آنها داده شود .

مدیر کل مشاغل و کاریابی - مهندس فرزانه

آ-۲۰۶۳۶ ۲-۱

استخدام می شود

به چند نفر دوشیزه و بانو برای فروشندگی و صندوق نیازمندیم از ساعت ۵ بعد از ظهر مراجعه شود . سوپر کاخ خیابان کاخ بین شاه و امیر اکرم

آ-۲۰۵۷۰ ۲-۱

آگهی استخدام پزشك

بهداری سازمان بیمه های‌اجتماعی کارگران برای تکمیل کادر درمانی خود در شهرستانهای شاهی و بهشهر احتیاج‌باستخدام یکنفرپزشك‌متخصص گوش و حلق و بینی یکنفرمتخصص آزمایشگاه و یکنفر چشم پزشك دارد متقاضیان حد اکثر تا آخر شهریور ماه جاری ببهداری سازمان واقع در میدان ۲۴ اسفند اول خیابان سی متری مراجعه فرمایند .

آ-۲۰۶۴۴ **مدیر عامل مهندس زاوش**

استخدام می شود

دو بانو یا دوشیزه یکی برای کار های دفتری یکی برای انتظام کارهای خانه تلفن ۷۴۴۶۲

آ-۱۵۱۷۱

فروش اتومبیل

فروشگاه و بورس اتومبیل ۴۰

از ۱۰۰ دستگاه انواع اتومبیلهای امریکائی و اروپائی ارزان قیمت متناسب همیشه ۱۰ دستگاه برای مشاهده خریداران‌محترم موجوددارد میدان ۲۴ اسفند اول جمشید آباد شمالی کاشی ۴۰ تلفن ۴۹۶۳۳

بعلت مسافرت

اتومبیل سواری شخصی آستین مدل ۵۵ بفروش میرسد طالبین به تلفن های ۳۵۳۵۳ - ۴۲۵۹۱ آقای ابراهیم زاده مراجعه کنند .

آ-۱۵۰۹۵ ۲-۱

آگهی مزایده اتومبیل

نمایندگی یونیسف در ایران‌نعداد ۲۰ دستگاه اتومبیل جیپ مستعمل و فرسوده خود را در سه پارتی از طریق مزایده بفروش میرساند

شرکت کنندگان در مزایده می توانند با مراجعه به اداره یونیسف واقع در کوچه کامل خیابان سپهبد زاهدی (فیشر آباد) مشخصات‌اتومبیل و شرایط مزایده را دریافت داشته‌و اتومبیلهارا درساعات اداری در گاراژ مالاریا مقابل درب ورودی جلالیه مشاهده نمایند .

پیشنهادات بایستی تا آخر وقت اداری روز دوشنبه سوم مهر ماهدر پاکت سربسته و مهر شده همراه با سپرده هائی بشرح زیر تسلیم اداره یونیسف گردد .

۱- برای ۸ دستگاه پارتی اول چهل هزار ریال

۲ - برای ۶ دستگاه پارتی دوم بیست هزار ریال

۳- برای ۶ دستگاه پارتی سوم پانزده هزار ریال

پیشنهادات بایستی برای هرپارتی درپاکت جداگانه تسلیم شده وسپرده ها میبایستی جداگانه درمقابل فیش بانکی به حساب یونیسف شماره - ۲۲۲۰ بانك تهران شعبه چهار راه پهلوی گذارده شود .پیشنهادات‌واصله در ساعت ۱۰ صبح روز سه شنبه چهارم مهر ماه در اداره یونیسف‌باز و قرائت خواهد شد .

برنده مزایده بایستی تمام وجه پیشنهادی را بلافاصله پس از اعلام نتیجه مزایده پرداخت نموده و اتومبیلهارا از محوطه گاراژ مالاریا خارج نماید .

مالیات و مخارج گمرکی و ثبت پلاك اتومبیلهابعهده خریدار آن‌خواهد بود .

هزینه آگهی بعهده خریداران می باشد .

یونیسف‌در ردیك‌یا تمام‌پیشنهادات مختار است .

آ-۲۰۵۲۸ ۲-۱

اتومبیل های کمپرسی‌فروشی

برای خرید هرنوع اتومبیلهای کمپرسی‌وباری شور. لت‌جمس‌انترناش دوج و انواع دیزلها بنقد و اقساط از مدل۵۱ الی ۵۹ بنمایشگاه‌اتومبیل شرق تهران مقابل پمپ بنزین - تهران نو مراجعه فرمائید .

اتومبیل شورلت ۵۲ با داشتن رادیو وبنکه بخاری بعلت مسافرت بفروش میرسد تلفن ۳۳۹۷۴

آ-۲۰۵۷۲ ۳-۱

مزایده‌فروش اتومبیل.

سازمان ملی پیشاهنگی دودستگاه اتومبیل جیپ وبنیز مدل ۵۷ و وانت باری بنز گازوئیلی مدل ۵۷ را از طریق مزایده بفروش میرسانند - داوطلبان میتوانند برای ملاحظه دو دستگاه اتومبیل مذکور و دریافت شرایط تشکیل شرکت در مزایده - مستقیما بکار پردازی سازمان تا پنجشنبه ۲۰ مهر ماه ۱۳۴۰ تا آخر وقت اداری مراجعه و پیشنهادات خود را با درنظر گرفتن شرایط کتبی دریافتی‌درپاکت لاك‌ومهرشده بدفتر سازمان تسلیم و رسید دریافت‌دارند.

سازمان پیشاهنگی

آ-۱۵۱۸۷ ۲-۱

انتخاب رئیس درمانگاه

دانشکده پزشکی‌تبریز برای‌خدمت در بخش داروسازی مرکزی یك‌تن رئیس در مانگاه از طریق مسابقه انتخاب و استخدام خواهد نمود داوطلبان واجد شرایط میتوانند با در دست داشتن مدارك لازم‌ازتاریخ درج آگهی بمدت‌چهل روز درتبریز بدفتر دانشکده پزشکی و در تهران باداره کل تعلیمات عالیه مراجعه و ثبت نام نمایند استخدام پذیرفته شدگان‌در مسابقه‌موکول‌به تحصیل اجازه استخدام وتامین اعتبار خواهد بود .

رئیس دانشکده پزشکی ودارو سازی تبریز .**دکتر جهانشاهی**

آ-۲۰۶۵۴ ۳-۱

مستغلات

نارمك - تهران پارس
تهران نو - نیروی هوائی
برای خرید و فروش
نقد و اقساط زمین - خانه
بیازرگانی امینی
اول سی متری نارمك
تلفن ۹۱۰۰۹۰ مراجعه‌فرمائید

آ-۱۶۴۱ ۲۶-۱

برای معاملات‌خانه‌وزمینهای ارزان واجاره اتومبیل به تلفن ۲۵۸۰۰

آ-۱۷۷۲۲ ۳۰-۱

شرکت ساختمانی توتیا

نقشه ساختمان ، نقشه برداری خیابان شاهرضا دروازه دولت جنب ب.ب .کا تلفن ۶۰۸۱۷

آ-۱۷۰۸ ۳۰-۱

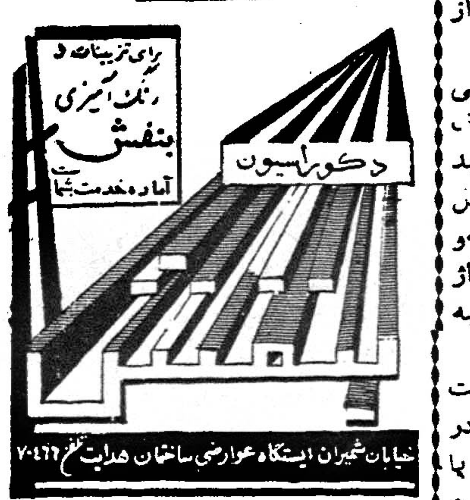

اجاره داده میشود

چند دستگاه آپارتمان

بر خیابان شمیران قدیم اجاره داده میشود به آژانس ۹۰۰ تلفن ۷۰۲۵۲ مراجعه فرمائید

آ-۲۰۲۶۶ ۵-۱

ساختمان سه طبقه

وچهارمغازه نبش خیابان بهاروپاك برای اجاره‌حاضر شده .تلفن۸۲۲۳۵۵

آ-۱۴۷۲۷ ۵-۱

یکدستگاه آپارتمان طبقه دوم

واقع در خیابان سعدی کوچه‌ممتاز جنب بانك ملی دارای چهار اطاق و یك سالن و کلیه لوازم که جهت دفترتجارتی وفنی - مطب -آزمایشگاه و سکونت مناسب میباشد باجاره واگذار میشود طالبین به تلفن۴۰۳۲۰ مراجعه فرمایند .

آ-۱۵۲۲۳

آپارتمان‌وساختمان‌های بزرك

و کوچك اول ویلا دفتر فخیم تلفن ۴۵۸۸۸ مراجعه فرمائید

آ-۲۰۵۶۲

خرید اتومبیل

خریدار اتومبیل

از هرنوع وهر مدل که‌باشدمشتری داریم فروشگاه اتومبیل ۴۰-جمشید آباد شمالی کاشی ۴۰ تلفن ۴۹۶۳۳

خریدار یافروشنده‌هر نوع‌اتومبیل هستید بازرگانی گوهر تلفن ۶۶۲۰۳

آ-۱۹۱۶۶ ۳۰-۱

جویای کار

یکزن شوهر دار با سواد که‌بچه ندارد جویای کار از قبیل پرستاری و پیشخدمتی میباشد خواستاران به شماره ۳۲۸ راهنمای اطلاعات مراجعه نمایند .

جوانی که تصدیق شش ابتدائی و ورقه نظام وظیفه دارد برای هر نوع کار آماده است براهنمای شماره ۳۲۷ اطلاعات مراجعه فرمایند

آ-۱۵۱۸۹

جوانی دیپلمه‌طبیعی سابقه‌کار در بازار دارد جویای هر نوع کار است لطفا براهنمای شماره ۳۲۶ - اطلاعات مراجعه فرمائید .

دفاتر اسناد رسمی

دفتر خانه ۱۳۹ عاصم

شاهرضا نزدیك میدان شهناز تلفن ۷۴۹۵۳ - ۷۴۹۵۴

دفتر خانه اسناد ۱۷۵
سید عبدالعلی واحدی
خیابان بهار نزدیك تخت جمشید تلفن ۶۲۷۴۲ و ۶۳۷۴۳

۲۰۱۶۸-۱ ۲۶-۱

صاحب امتیاز و مدیر مسئول : عباس مسعودی
جای اداره خیابان خیام چاپخانه اطلاعات

بفروش میرسد

موسسه ساختمانی صد دستگاه

سری دوم خانه‌های خود را واقع در خیابان‌دوشان تپه بطور نقد و اقساط چهارساله بفروش میرساند. به تلفن ۳۰۵۴۲۸ مراجعه فرمائید.

آ-۲۰۰۰۴ ۱۰-۲

بطری پر کن خودکار

مخصوص شربت و آب میوه‌موجود است . تلفن ۴۱۸۳۸

آ-۱۴۴۳۳ ۱۰-۱

یك‌باغ مشجر بمساحت ۲۰۰۰ متر

با ساختمان‌مدرن حمام- آشپزخانه لوله‌کشی برق و کلیه وسائل زندگی باجاره داده میشود تلفن ۳۴۰۵۳ - مراجعه شود .

آ-۱۹۷۶۲ ۱۰-۱

دستگاه تصفیه آب

یکدستگاه تصفیه نوساز ساخت امریکا که برای استخر بظرفیت۱۳۰ متر مکعب ساخته شده بقیمتی به وارد شده بفروش میرسد طالبین به تلفن شماره ۶۳۰۴۷ یا ۹۱۱۷۲۵ مراجعه نمایند

آ-۲۰۵۱۶ ۳-۱

خانه‌ای‌بفروش میرسد

یك خانه نوساز چهار اطاقی واقع در خیابان آریانا نزدیك شعبه بانك صادرات نصف نقد نصف اقساط مقطوع دویست هزارویال تلفن۶۲۱۴ ۶

آ-۱۵۲۰۵

چند دستگاه ساختمان

لوکس نقد و معاوضه بفروش می رسد تلفن ۷۲۶۷۸

مزایده فروش زمین

بانك ملی ایران یك قطعه زمین بمساحت ۱۱۱۸ متر مربع واقع در تجریش شمیران‌بخش یازده تهران خیابان برق فردوس بپلاك شماره ۲۸۵ر۳۵۴۳ را طبق مشخصات و حدود مندرج در سند مالکیت از طریق مزایده با شرایط ذیل‌بفروش میرساند :

۱- خریداران میتوانند پس از بازدید مورد مزایده پیشنهاد کتبی خود را بانضمام رسید پرداخت‌مبلغ ۵۰۳۱۰ ریال (پنجاه هزار وسیصدو ده‌ریال)به‌حسابجاری شماره۴۱۹۹۴ اداره‌حقوقی نزدشعبه مرکزی‌بعنوان سپرده در پاکت لاك و مهرشده که روی آن عبارت (مربوط بشرکت در مـزایده موضوع آگهی مورخ قیدشده‌باشند بدفتر اداره حقوقی این بانك تسلیم نمایند .

۲- پیشنهاد ها باید تا آخروقت اداری روز یکشنبه سی‌ام مهر۱۳۴۰ به بانك تسلیم شود .

۳- کلیه پیشنهادات رسیده با حضور شرکت کنندگان در ساعت ۹ صبح روز سه شنبه دوم آبان ماه ۱۳۴۰ باز خواهد شد .

۴- به پیشنهاد هائی که خارج از مدت مقرر به بانك تسلیم گردیده و یا فاقد سپرده باشند و همچنین پیشنهادات مشروط و مبهم ترتیب اثر داده نخواهد شد .

۵- برنده مزایده حد اکثرظرف ۱۵روز ازتاریخ انجام مزایده‌بایستی برای انجام معامله قطعی به بانك مراجعه‌و اسنادمربوط را دردفترخانه ۶۸ تهران امضا و بهای ملك مورد مزایده را نقدا بپردازد در غیر اینصورت بانك حق خواهد داشت مبلغ سپرده را راسا و بدون هیچگونه تشریفاتی بنفع خود ضبط نماید.

۶- پیشنهاد دهندگان میتوانند در جلسه مزایده شرکت نموده و پیشنهاد مزایده حضوری بدهند .

۷- بانك در قبول یارد کلیه پیشنهادات مختار است .

۸- کلیه مخارج و هزینه معامله از حق الثبت و مالیات و عوارض شهرداری و غیره بعهده خریدار است .

طالبین میتوانند برای ملاحظه سندمالکیت وکسب اطلاعات‌بیشتری از وضع مورد مزایده همه روزه در ساعت اداری به اداره حقوقی این بانك مراجعه نمایند .

بانك‌ملی ایران

معاملات تلفن

برای خرید و فروش هرنوع‌شماره تلفن به ۴۰۶۸۰ مراجعه فرمائید .

آموزشگاههای فنی

آموزشگاه تعلیم آرایش‌زیبائی‌مهتاب

باامتیاز رسمی وزارت فرهنگ تحت نظرمتخصصین اروپادایر است. اسم نویسی همه روزه -آدرس‌انتهای ایرانشهر کامیارکاشی۳۶ تلفن۱۳۷۸۱

آ-۱۶۴۱۶ ۱۵-۹

تعلیم نقشه کشی

بامتد جدید (طریقه عملی) شرکت ساختمانی توتیا خیابان شاهرضا - دروازه‌دولت جنب ب‌ب‌کا تلفن۶۰۸۱۷

آ-۱۸۱۳۶ ۱۰-۱

دفتر داری دوبل

دوره جدید کلاس حسابداری و دفترداری دوبل زیرنظر آقای‌اعتمادبه متخصص معروف حسابداری از روز اول‌مهر ماه‌تشکیل میشود -حسابداران متخصص بسیاری از شرکت ها و موسسات از فارغ التحصیلان کاخ دانش هستند .

کاخ دانش

۱- خیابان فرانسه - کوچه مرجان
۲- خیابان نادری چهار راه‌اسلامبول

کلا نقشه برداری

دوره جدید کلاس نقشه برداری از روز اول مهر ماه با استفاده از دوربین های جدید کرن و زیر نظر استادان دانشمند تشکیل میشود

استخدام شما پس از پایان کار آموزی قطعی است .

کاخ دانش

۱- خیابان فرانسه - کوچه مرجان
۲-خیابان نادری - چهارراه‌اسلامبول

آ-۲۰۶۳۲

گم شده

چك شماره ۳۷۱۷۸۷ سر رسید ۱۰ار۶ر۴۰ بمبلغ پنجاه و سه هزار ریال عهده بانك کار شعبه بازار از حساب‌جاری ۵۰۰۹ حسین‌عراقچی‌به حواله کرد حامل که پشت نویسی‌بنام اینجانب پرویز صفری شده وامضای بنده در پشت آن گواهی شده مفقود گردیده از جوینده تقاضا میشود به بازار سرای مشکوت حجره آقای‌اکبر صفی زاده مراجعه ومژدگانی‌خودرا دریافت دارند چك مزبور از درجه اعتبار ساقط است .

آ-۱۵۱۴۱

یك‌شناسنامه‌وکارت تحصیلی

بنام مرتضی معصومی صادره از خونسار گمشده است از یابنده - تقاضا میشود بتلفن ۳۱۹۷۶ مراجعه نماید و مژدگانی دریافت دارد .

(عکس‌بالا) محمود شهرت‌زارعی ویرانی فرزند مصطفی ۵۰ ساله اهل بلقوار اطراف میانه هر کجا هست لطفا به آدرس تهران خیابان‌جمشید روبروی‌مسجدنوخانه آقاجان‌بهرامی برادرش مراجعه نماید .

ویلای فروشی
در دروس
نقد و معاوضه

بمساحت یکهزار متر بابنای دو طبقه هفت اطاق و لوازمات نصف قیمت نقد بقیه خانه کوچك درشهر قبول میشود لاله زار ۳۹۷۸۴ **بنگاه کوشان**

آ-۲۰۵۲۶ ۳-۱

ویلا
دربهترین نقطه نیاوران

دارای ساختمان دو طبقه و ساز با تمام لوازم بفروش میرسد طالبین باقای محمد قره گزلو مشاور املاك خیابان نیاوران ایستگاه قنات تلفن ۸۵۲۰۹۴ مراجعه فرمایند

آ-۱۵۱۷۳ ۳-۱

خانه ای واقع در شمیران برجاده دربند ایستگاه ظهیر الدوله برای فروش یا اجاره حدود آن هشتصد متر با آب و برق حاضر است طالبین بتلفن ۸۲۲۹۵۶ مراجعه فرمایند .

آ-۱۵۱۶۷ ۳-۱

شن و ماسه شسته
طبق اصول فنی
خلیج مرکزی خیابان ثبت شماره ۹
تلفن ۳۲۲۹۵-۳۴۳۷۴

عکاسی متل قو

باطلاع عموم میرساندبرای دریافت عکسهای خود به خیابان امیریه .مه وزیر فتو نجات رجوع نمایند .

آ-۱۹۹۵۲ ۸-۱

ماشین تحریر
کنتینانتال
باندازه های مختلف موجوداست
اکباتان جنب ... فروشگاه عصری
تلفن : ۳۰۳۲۰۶

خانه دارهای باسلیقه

برای شستشو و تعمیر و تعویض فرشهای خود بتلفن ۲۹۱۰۹ خیابان بوذرجمهری مقابل پمپ بنزین‌فرش خزائلی مراجعه فرمائید .

آ-۲۰۶۲۴ ۲-۱

احتیاجات زندگی

مکتب سنتور ملك
همه روزه برای ثبت نام و تعلیم انواع سازها آماده و
کارگاه ملك بهترین سنتور و تار را با
ارزانترین قیمت تحویل میدهد نشانی دروازه دولت

دوزندگی اکبری ازمحل

سابق خود به خیابان سپه جنب دانشکده افسری انتقال یافت .

سوپر مارکت
بن آمی
تیمورآباد
همه نوع مایحتاج زندگی در
مجهزترین سوپرمارکت تهران

لبنیات شامین
شاهرضا. دروازه دولت
خالص ترین ماست وکره وانواع
لبنیات را در اختیار مشتریان عزیز قرار میدهد

معاملات پول

پول شرطی موجود است بدفتر معاملات پول شاهرضا مقابل کافه شهرداری تلفن۴۲۵۱۲ مراجعه فرمائید

آ-۱۸۵۱۴ ۳۰-۱

اگر پول بیکار دارید

برای کارگشائی مردم بوسیله‌بنگاه کوشان با گرفتن وثیقه ملکی از پول خود بهره‌برداری بفرمائید .

اگر پول لازم دارید

باورقه مالکیت رجوع فرمائیدلاله‌زار ۳۹۷۸۴ به : **بنگاه کوشان**

آ-۲۰۳۷۴ ۳-۱

آموزشگاه های رانندگی

آموزشگاه اتومبیل‌دوخانسکی

تعلیم رانندگی ومیکانیکی خیابان شاه چهار راه کالج تلفن ۶۱۲۵۲

آ-۲۰۴۵۸ ۲-۱

راهنمای پزشکی اطلاعات

دکتر آسایش

بیماریهای آمیزشی مجاری ادرار خیابان منوچهری - ابتدای کوچه ارباب جمشید - شماره ۱۱

دکتر در طب پولوسا

متخصص بیماریهای مقاربتی مجاری - ادرار - تناسلی - امراض زنانه - نازائی - خیابان فردوسی‌بالا کوچه صادق پذیرائی ۹ تا ۱۲ - ۵ تا۸ تلفن ۴۶۵۸۹

درمان قطعی سوزاك تازه

و کهنه و تقویت قوای تناسلی دکتر جناب زاده دارای گواهینامه از دانشکده طب فرانسه صبح و عصر خیابان منوچهری‌مقابل‌کوچه ژاندارك

دکتر رحمانی

متخصص امراض اعصاب و روح‌از دانشگاه لندن خیابان پهلوی بالاتراز چهار راه امیر اکرم تلفن ۴۵۱۱۴ پذیرائی صبح و عصر

دکتر دانشگر

امراض مقاربتی و جلدی و سوزاك تازه و کهنه ورم پرستات ضیق‌مجرا سستی و بواسیر امراض زنانه و نازائی خیابان سپه مقابل پستخانه تلفن ۳۰۲۴۱۶

متخصص‌معده کبد،روده

دکتر رفیعی از دانشگاه پاریس پذیرائی ۴ تا۸ بعد از ظهر خیابان جامی اول کوچه پاریس تلفن ۶۳۰۶۰

دکتر محمد رضا مسدد

رزیدنت سابق بیمارستانهای‌امریکا دارای گواهینامه از بروك مدیکال امریکا- درمان‌قطعی‌بیماریهای مقاربتی دروازه دولت‌روبروی ساختمان فیات تلفن ۳۰۲۵۴۸ پذیرائی عصر ها از ساعت ۵ الی ۸ بعداز ظهر

دکترحسام‌الدین‌مبرهن

دارای دیپلم تخصصی از بورد جراحی سینه وقلب ، ریه ، عروق) و از بورد جراحی عمومی امریکا - خیابان شاهرضا - اول خیابان کاخ شمالی -پذیرائی ۴تا ۸ عصر ها - تلفن : مطب ۶۹۳۲۲ -منزل ۵۱۴۴۵

پلی کلینیك

دکترمجاهدی - دکتر صدیقی

رزیدنت سابق‌بیمارستانهای‌امریکا بیماریهای داخلی اطفال مقاربتی ترك تریاك و سایر مواد مخدره ترك الکل مجهز به دستگاه های رادیو سکپی نروسل‌ترایی (بخوربنی‌سیلین وغیره) دیاتر می پذیرائی بعد ازظهر ها وایام تعطیل و شب تا صبح خیابان شاه روبروی مسجد سجاد شماره تلفن ۴۹۵۲۶ -

دکتر عباس نیك نژاد

متخصص ازدانشگاه پاریس در بیماریهای‌معده-روده-کبد-لوزالمعده درمان بواسیر بدون عمل فیستول- فیسور بامتد موثر دروازه شمیران خیابان گرامی

بخش دندانپزشکی خصوصی

دکتر حکیم پور

اوقات پذیرائی : قبل از ظهربطور آزاد - بعد از ظهر با تعیین وقت قبلی - خیابان شاه‌آباد باغ‌سپهسالار کوچه مهندس الممالك تلفن ۳۲۴۸۱

آ-۲۰۵۷۴ ۲۶-۱

راهنمای تلفن ها

آتش نشانی ۴۴۴۴۴
اداره راهنمائی ۳۰۳۶۱۴
سازمان آ ب‌تهران ۵۱۰۰۰
سرکلانتری ۴۹۱۶۱
اطلاعات راه آهن ۵۱۰۵۱
شرکت تلفن ۳۰۰۵۱۱
وزارت بهداری ۳۰۰۷۱

تلفنهای اطلاعات

تلفنخانه ۳۰۰۱۰ تا ۳۰۰۱۹
سرویس حوادث ۳۰۳۵۶۹
سرویس اقتصادی ۳۰۴۵۹۱
اطلاعات هفتگی ۳۰۴۸۷۸
سازمان شهرستانها ۳۰۵۰۶۷
مجله کودکان ۳۰۳۳۱۳
شعبه آگهیها ۳۰۵۱۰۸ - ۳۰۲۶۳۳
طوطی نو ۳۰۴۵۹۲ تا ۳۰۴۵۹۳
دفتر چابخانه ۳۰۳۹۶۵

رستورانهای خانوادگی

رستوران ژاله
مخصوص خانواده ها است

دارای چلو کباب مطبوع وسالم اغذیه لذیذ ومتنوع ایرانی - فرنگی .

اول لاله‌زارنو جنب سینما مترویل تلفن ۳۳۳۳۱

کشیك امشب پزشکان

آقایان دکتر شاپور سیاهپوش امیریه ایستگاه البرز جنب مسجد فخریه دکتر حسین احمدی میدان ثریا کوچه پلیس شماره ۱۷ - دکتر اسلام دوست خیابان حشمت الدوله چهار راه گلشن تلفن ۶۳۰۶۷ - دکتر محمود انگجی دروازه دولت مقابل پمپ بنزین تلفن ۳۵۱۴۴ - دکتر خلیل رسولی(جراح)امیر آبادخیابان نصرت کاشی ۹۵ - دکتر کرامت‌الله فرهودی خیابان شاهرضا چهار راه پل چوبی تلفن ۲۸۵۱۰ - دکتر مهرداد پاك نیا خیابان آذربایجان چهارراه خوش تلفن ۶۵۰۷۳ - دکترحسین منشی زاده خیابان مولوی بازارچه قنات‌آباد- دکتر محمدتقی اسفندیاری شاهپور چهار راه مختاری تلفن - ۲۹۰۱۸ - دکتر غلامحسین مهرعلی خیابان سلسبیل چهار راه تلفن ۶۶۶۶۰ - دکتر سید علی میر احمدی خیابان میر هاشمی بین‌چهار راه قصر دشت تلفن ۶۳۶۸۵ - دکتر کریم خسرو شاهی خیابان شوش شرقی روبروی گرمابه لطفی پور دکتر عطاء الله نیری خیابان شاهپور چهار راه مختاری‌تلفن ۳۸۷۶۰ -دکتر سید جعفر امیر حمزه خیابان ژاله ایستگاه بهنام پلاك ۱۶۳ تلفن۳۱۸۱۰ دکتر محمود عالم خیابان شمیران مقابل سینما مولن روژ تلفن ۳۴۸۳۵ دکتر مسعودلاهیجانی‌خیابان امیرآباد کوچه مهرتلفن ۶۲۴۳۶ - دکتر حسین فرهمند سه راه امین حضور خیابان ری - دکتر علی نصیری شاهرضا جنب سینما دیانا کوچه انوار تلفن ۶۲۱۷۶ - دکتر علی اصغر سعادت منیریه ۱۴۳ تلفن ۲۵۶۴۳ - دکتر حسین گلستانیان خیابان نظام الملك ایستگاه مدرسه - دکتر صانعی‌دندان پزشك (مجاز) تخت جمشید انصاری تلفن ۴۵۰۲۹ - دکتر نعمت اللهمقبلی نیاوران - دکتر حسن قامیلی خیابان شاه بیست‌متری اول - دکتر علیرضا طیاری‌خیابان امیریه‌چهارراه مختاری دکتر بیژن ریاحی نواب چهار راه اناری تلفن ۵۲۱۳۷ -بانو دکتر فاطمه آریا نواب‌چهار راه‌اناری تلفن۵۲۱۴۷ آقای دکتر محمود علم آموزمیدان۲۱ اسفند کوی بهرام تلفن ۶۸۳۸۵ - دکتر حسن داروگر خیابان نیاوران نرسیده‌به‌کلانتری‌نیاوران‌کوچه‌داروگر تلفن ۳۵۸۵۱۵ -دکتراکبر امین‌هنجنی حشمت‌الدوله فربی‌نرسیده بچهارراه گلشن تلفن ۶۵۳۲۰ بانو کبری سلیمی ماما خیابان شهباز ایستگاه کلانتری درمانگاه اورژانس شاهرضا روبروی بیمارستان‌زنان تلفن۲۰۳۶۲۴ دکتر ناصر شجاع میدان تجریش‌جاده نیاوران - دکتر عبدالمجیدی خیابان شاه جنب مسجد سجاد تلفن۶۵۱۵۵ دکتر فخر موسوی خیابان‌خوش پائین چهار راه هاشمی جنب کوچه نظام بانو دکتر فخر موسوی خیابان خوش پائین چهار راه هاشمی جنب کوچه نظام - دکتر علی‌نقی رستگار شاه‌آباد اول کوچه ظهیرالاسلام تلفن ۲۰۳۱۳۱ دکتر رحیم نظریان‌خیابان ری‌روبروی کوچه آبشار - دکتر کاظم قراهانچی خیابان قدیمی شمیران ایستگاه‌سید خندان تلفن ۸۱۹۵۰ - دکتر محمد روحی خیابان شمیران اول خیابان سلیم - دکتر کمال پرتوی خیابان نواب چهار راه گلکار تلفن ۲۸۲۹۰ دکتر فرهادی دروازه دولت - دکتر سید جواد قهاری خیابان امیریه اول‌خیابان منیریه دست واست‌کوچه اول - دکتر کمال الدین لاجوردی شمیران ایستگاه چاله هرزکوی لاجوردی دکتر محمد علی کازرونی خیابان نواب ۴۰ متری چهار راه شهرداری روبروی دار وخانه - آزمایشگاه دکتر علوی‌سی متری‌نزدیك مجسمه شاهرضا مقابل خیابان‌ناهید

درمانگاه خصوصی نارمك

۴۶ متر غربی تلفن ۹۱۵۵۵

کشیك امشب داروخانه ها

داروخانه کیوان خیابان شکوفه دلگشا -داروخانه‌مرکزی شمیران‌مقابل برزن - داروخانه جاوید نو سی‌متری مقابل بیمارستان روزبه داروخانه دروس شمیران قلهك داروخانه نیرسینا خواجه نظام‌الملك ایستگاه افخمی داروخانه فرزاد قلهك داودیه - داروخانه نمونه‌تهران‌خیابان امیریه - داروخانه سیماب خیابان خاکباز - داروخانه اشراقی خیابان آذربایجان - داروخانه رفیع نازی آباد میدان نازی آباد - داروخانه افشین شمیران دزاشیب - داروخانه پورمند خیابان دلگشا کارخانه برق داروخانه امریکائی شاهرضا خیابان پهلوی -داروخانه کامبیزمیدان شوش داروخانه ۴ آبان واقع در زرگنده داروخانه مرکزی نارمك خیابان ۶ متری چهار راه سرسبز - داروخانه نظری انتهای خیابان کارون بین‌چهار راه مرتضوی و خیابان شاهرخ

هردم میپرسند فرهنگ جواب میدهد

هر سئوال یا مشکلی که در باره مسائل فرهنگی دارید همه روزه از ساعت هشت صبح تایك بعد از ظهر بوسیله تلفن های ۳۰۰۱۴ تا ۳۰۰۱۹ باسرویس فرهنگی روزنامه اطلاعات در میان بگذارید . ماسئوال یا انتقاد شما را با مسئولین فرهنك در میان میگذاریم و در همین ستون جواب میدهیم . . .

مردم میپرسند :

آقای .ی .د می‌نویسد من بعنوان یك آموزگار آموزشگاه‌های ملی از فرهنك سئوال می‌کنم ما چه تقصیری کرده‌ایم که آموزگار دبستان های ملی شده‌ایم که از تمام مزایا باید بی‌بهره باشیم وهیچ تامینی هم نداشته باشیم .مدیر دبستان هر وقت مایل بود می‌تواند بخدمت ما خاتمه دهد . وقتی پس از سالیان متمادی تدریس میرویم تکلیف زن و بچه های ما باکیست ؟ اکنون دولت ووزارت فرهنك می‌گوید که بفرهنك پرداخته‌ایم پس چه اقدامی برای ما معلمین دبستانهای ملی نموده و یا می‌خواهد انجام دهد .

ما پس از ۳۰ سال کار باید سرگردان بمانیم و کیست که مخارج عائله ما را تقبل کند . بخدا قسم اگر سه روز مریض شویم ما رااز مدرسه بیرون میکنند معلمین مدارس ملی نه بازنشستگی دارند ، نه ازحق بیمه استفاده میکنند و نه‌حق عیال واولاد دریافت میدارند ما از وزارت فرهنك می‌خواهیم اشل جدید و سایر مزایای معلمین دولتی را برای مانیز درنظر بگیرد .

فرهنك جواب میدهد :

وزارت فرهنك اولا کلیه مدارس ملی را تقویت میکند برای اینکه آن عده از مردم که توانائی پرداخت شهریه را دارند فرزندان خود را باین آموزشگاه ها بفرستند و ثانیا مدارس ملی چون شهریه قابل ملاحظه‌ای دریافت میدارند می‌توانند وسائل آموزشی را بهتر از مدارس دولتی مهیا ساخته و کلاسهار وآزمایشگاه ها را از هر جهت مجهز سازند از اینرو وزارت فرهنك بمدارس معلم اعزام میدارد و حقوق آنها را میپردازد وبرای هر کلاس نیز اعانه‌ای میپردازد ولی با اینکه وزارت فرهنك نهایت کمك و مساعدت را باین مدارس می‌نماید با اینحال بعضی از مدارس ملی با دریافت شهریه هنگفتی که دریافت می‌دارند حقوق قابل توجهی به معلمین خودنمیدهند وزارت فرهنك هم تعهدی‌درمقابل اینگونه معلمین ندارد .

مردم میپرسند :

محل فعلی دبستان منوچهری بصورت خرابه درآمده و بچه‌های ما با ناراحتی درس می‌خوانند وزارت فرهنك‌چرامکان‌بهتری‌برایای‌این مدرسه در نظر نمی‌گیرد ؟

فرهنك جواب میدهد :

وزارت فرهنك کلیه تعمیرات مدارس را با بودجه قلیلی که دارد تا آنجا که ممکن است انجام میدهد . چنانچه در مورد تعمیرات‌دبستان منوچهری کوتاهی‌شده به اداره کل راهنمائی ورفاه معلم مراجعه کنید تاترتیب این‌کار داده شود .

مردم میپرسند :

خانم منصوره خلیلی اظهار میدارد دبیرستان فریده سلیمی‌واقع دردروس‌کلاس چهارم طبیعی ندارد ووزارت فرهنك هم‌اجازه‌تاسیس نمیدهدتکلیف‌مادانش‌آموزان چیست ؟

فرهنك جواب میدهد :

وزارت فرهنك تمام کوشش خود را صرف توسعه دبستانها و اجرای‌قانون تعلیمات اجباری می‌نماید و معتقد است از توسعه بدون جهت دبیرستانها جلوگیری نماید . واصولا افتتاح کلاس جدید در هر دبیرستان تابع مقرراتی است که باید تعداد معینی دانش آموز برای آن کلاس داشته باشد ودبیرووسائل‌نیزمهیا باشد .

مردم میپرسند :

خانم فاطمه روحیه دانش آموز سال دوم دبیرستان شمس آوری اظهار میدارد در خرداد ماه بمن گفتند که در تاریخ وجغرافیا تجدید هستی حالا که برای امتحان تجدیدی رفته‌ایم می‌گویند‌درشیمی‌وفیزیك تجدید هستی تکلیف من چیست ؟

فرهنك جواب میدهد :

خانم فرح‌بخش آموزگار دبستان و دبیرستان شمس‌آوری تلفنی در پاسخ خبرنگار فرهنگی ما جواب میدهد که عده زیادی از شاگردان همین اعتراض‌رادارند من نمی دانم مسئول کیست ؟

مردم میپرسند :

آقای محسن محسنی اظهار میدارد که در سال ۱۳۳۷ بسمت آموزگار پیمانی‌به استخدام وزارت فرهنك درآمدم و در سال ۳۸ از خدمت مستعفی و در کنکور بانك رهنی شرکت نمودمو قبول شدم هنگام استخدام در بانك اظهار داشتند ما نمی‌توانیم کارمندان مستعفی وزارت فرهنك را به‌پذیریم اکنون یکسال و نیم است که بیکارم تکلیف من چیست ؟

فرهنك جواب میدهد :

آقای زمانی معاون ثابت‌وزارت‌فرهنك‌جواب میدهد که به اداره کل کارگزینی وزارت فرهنك مراجعه کنید تا شرحی بیانك رهنی بنویسند که استخدام شما بلا مانع است زیرا شما کارمند پیمانی بوده‌اید نه رسمی .

بازرگانان صادرکننده میگویند:

باژاپن باید قرارداد بازرگانی پایاپای بسته شود

درصورت امضای‌قراردادجدید ژاپن برای خرید کالا باید تضمین محکم بسپارد

باورود نمایندگان ژاپن موضوع روابط بازرگانی ایران و ژاپن‌مورد توجه بازار قرار گرفته است .

آقای انصاری وابسته اقتصادی سفارت ایران در ژاپن نیز بایران آمده تا در مذاکرات تهران‌حضور داشته باشد .

آقای انصاری از مدتها قبل با کلیه دستگاههای دولتی ژاپن در تماس بوده و هدف این‌تماس‌آشنا کردن مقامات دولتی واقتصادی ژاپن به‌نظرات دولت ایران بوده است .

روی این نظر دونفر نمایندگان اعزامی ژاپن بایران بخوبی از نظرات ایران آگاهند فقط در مذاکرات مقدماتی روشن‌خواهدشد که‌ژاپن میتواند برای خرید کالا های ایرانی که در قرارداد ایران‌و ژاپن پیش‌بینی شده تضمین کافی بسپارد یانه واگر این موضوع‌در حد توافق باشد مذاکره اصلی بلافاصله شروع خواهد شد .

بطوریکه خبرنگار ما اطلاع‌حاصل کرده علاوه بر روابط بازرگانی و میزان خرید وفروش کالا موضوع حمل و نقل بین ایران و ژاپن‌نیز بانمایندگان ژاپن مورد مذاکره‌قرار خواهد گرفت.

نظربازار

بازار ورود دونفر نمایندگان ژاپن را استقبال کرد اما از لحاظ مذاکره معتقد است دولت باید محکم‌ترین تضمین را از ژاپن بخواهد ودر صورتی که تضمین ژاپن محکم نباشد بهترین کار این است که مبادله کالا با ژاپن به یکنوع پایاپای تبدیل شود در بازرگانی پایاپای اگر نفت هم به حساب آید باز بصرف ایران‌خواهد بود .

از این لحاظ دولت میتواند از ژاپن تقاضای رعایت موازنه درمبادله کالابنماید .

درسال قبل بنابود حداکثر ژاپن یك پنجم کالاهائی که بایران‌صادر میکند کالاهای ایران راخریداری کند امادر پایان سال معلوم شداین نسبت از یك پنجم به‌یك پانزدهم تقلیل یافته است .

درحال حاضر نظر بازار بعلت‌عدم اطمینانی که نسبت به مبادله کالا باژاپن وجود دارد اینست که باید باژاپن مبادله پایاپای داشت.

از صبح چهار شنبه ۲۹ شهریور پس فردا

در چهار سینمای بزرگ پایتخت

پلازا-سعدی-رکس-نیاگارا (تراس‌وسالن)

اسپارتاکوس

آخرین محصول ۱۹۶۱ کمپانی
انیورسال آمریکا فیلم با عظمت
بطریقه

رنگی - پاناویژن
دوبله‌شده بفارسی

اقتباس ازاثر نویسنده مشهور
هوارد فاست

اسپارتاکوس عظیم ترین پدیده‌ایست که بزرگترین‌شاهکار های سینمائی جهان را کوچك کرده‌ومدت‌نمایش فیلم‌اسپارتاکوس در حدودچهارساعت‌است‌وفقط ۱۰دقیقه آنتراکت‌داردودر چهارسینمای بزرگ‌پایتخت‌این‌فیلم‌رابرای مدت‌کوتاهی نمایش میدهندوپس‌ازخاتمه‌نمایش فیلم‌به‌کمپانی سازنده مسترد میگردد

بنابر این‌فیلم اسپارتاکوس بشهرستانها وسینماهای‌دیگر تهران‌داده‌نخواهدشد

فیلم‌اسپارتاکوس‌آنقدر پرخرج‌تهیه شده‌است که‌هنوزهیچ کمپانی‌درجهان‌جراتی‌نکرده است که‌آنرامانند فیلم‌های‌دیگر خریداری کند بلکه نمایش آن‌در کشورهای‌مختلف ازطرق‌عقد قرارداد انجام‌می پذیرد.

امروز اردلان و پکوف

بقیه از صفحه اول

روابط دوکشور ازنظر اقداماتی‌که آقای مسعود انصاری کرده است کاملا‌برای ایشان روشن گردد .

آقای دکتر اردلان پس ازملاقات هاو تماس های‌خود در تهران که تاده‌روز دیگر طول خواهد کشید ، به‌محل ماموریت‌خوددر مسکومیرود وباتعلیماتی که دارد گفتگو ها و تماس های خودرا در آنجا ادامه میدهد .

خبرنگار ما اظهار نظر میکند که ممکن‌است اقدامات ومذاکرات آقای دکتر اردلان، زمینه‌ودورنمائی برای بهبوداحتمالی ،روابط دوکشور فراهم آورد .

کلیات کافی نیست

لکن در وهله اول باید ، از مرحله کلیات خارج شده و بطور مشخص پیشنهاد های ایران و شوروی را برای بهبود روابط دو کشور دقیقا بررسی کرد .

مقامات ایران و شوروی غلب به بهبود روابط‌دو کشور اظهارامیدواری کرده اند . لکن باید دید شرط‌قطعی طرفین برای بهبود توسعه روابط دو کشورهمسایه چیست‌و روابط‌دوکشور باید بر چه پایه و اساسی استوار باشد . زیرا تاهنگامی که در پشت میز مذاکره دیپلماتیک شرائط طرفین بطور دقیق و ماده بماده مشخص و روشن نگردد اظهار امیدواری کلی فایده ای ندارد .

احترام بحاکمیت و عدم ـاخله

در این تردیدی نیست که روابط دو کشور باید بر اساس احترام بحق حاکمیت یکدیگر ، عدم مداخله در امور داخلی ، توسعه روابط بازرگانی وفرهنگی ، احترام باستقلال تمامیت ارضی ، استوار باشد .

این تنها اصلی است که طبق‌قواعد حقوق بین الملل میتواند و باید روابط‌دو کشور درشرائط کنونی‌برآن قرار گیرد .

قانون و چماق

در غیر اینصورت ، یعنی دوصورتی که زور در روابط بین المللی‌بخواهد جانشین قانون شود ، امیدی به توسعه روابط کشور ها و عادی‌شدن اوضاع در مناطق مختلف جهان نمیتوان داشت .

اخیرا در همین زمینه آقای ـ خروشچف نخست وزیر شوروی به سالزبرگر خبرنگار امریکائی اظهار داشته بود که توسل بزور در روابط بین المللی بمنزله آنستکه قانون را کنار بگذاریم و ازچماق‌استفاده کنیم.

بهر حال اکنون محافل اجتماعی و سیاسی ایران ، با دقت ملاقاتها و اقدامات آقای دکتر اردلان را که از دیپلمات های ووزیده ایرانی هستند، در مورد روابط ایران و شوروی دنبال و مطالعه میکنند .

آخرین گزارش

ساعت یك بعد از ظهر امروزخبرنگار ما گزارش داد که آقای دکتر اردلان سفیر کبیر ایران در مسکو پس از بازگشت از ملاقات آقای‌پکوف‌سفیر کبیرشوروی‌بدیدن‌آقای اردشیرزاهدی سفیرکبیر ایران‌در امریکا رفت‌ومدتی با ایشان مذاکره کرد . آقای دکتر اردلان آخر وقت بخبرنگار ماگفت‌که ملاقات وی با آقای پکوف در محیط دوستانه صورت گرفت و مدت یك ساعت و نیم بطول انجامید .

همانطوریکه قبلا هم‌اطلاع دادیم از طرف آقای پکوف سفیر کبیرشوروی در تهران ضیافتی بافتخار آقای دکتر اردلان قبل از حرکت ایشان به‌مسکو ترتیب داده خواهدشد .

وزیر فرهنگ مردم را

بقیه از صفحه اول

بداندیش کشور ما را لقمه چرب و نرمی می پندارند و چشم طمع‌بسر زمین سرسبزوپر نعمت‌ما دوخته اند

تنها امیدواری شان بیسوادی و بیخبری اکثریت ملت ماست .

مطالعه تاریخ متلهانشان میدهد که همواره ملتهای نادان و بیخبراسیر سر پنجه انواع استعمار بوده‌اند و بتدریج که از سر چشمه دانش سیراب گردیده‌اند یوغ استعمار را از گردن خود بر انداخته‌و استقلال ملی خویش را بچنك آورده‌اند از اینجاست که امروز در سرتا سر جهان از قلب جنگلهای افریقا تا دامنه‌های هیمالیا ملتهای تشنهٔ آزادی با اهریمن جهل و بیسوادی در نبرد و ستیزند . بلای جهل وبی‌سوادی بلائی نیست که آتش آن تنها دامنگیر مردم بیسواد باشددر محیطی که اکثریت مردم آن ـچار جهل و بیخبری باشند اقلیت ما سواد وتحصیل کرده نیز رنج می برند چگونه ممکن است یك فرد تحصیل کرده اینهمه فقر و بیماری و نامرادی هموطنان بیسواد خودرابچشم‌ببیندوباز هم خودرا نیك بخت و کامروا بداند ؟.

برادران ،خواهران ـماازکاروان فرهنك جهان عقب مانده‌ایم اما نباید ببهانه عقب ماندن و دیر رسیدن عقب ماندگی خود را صد چندان کنیم وجود مللی مانندآلمان پس از جنك در مغرب زمین وژاپن در مشرق زمین سر مشقی آموزنده است تا بدانیم که در سایه پشتکار میتوان از هیچ همه چیز بوجودآورد و خود را باملل بزرك جهان هم آهنك و همطراز ساخت ما با آن گذشته پر افتخار درخشان چرا در این کارزار مرك وزندگی سستی ورزیم دانش دوستی و فضیلت‌طلبی از سنن دیرینه ملت جاویدان‌ماست دین مقدس ما نیز طلب علم را بر هر مرد و زن مسلمان فریضه قرار داده و تحصیل دانش را از گهواره تاگور توصیه کرده است.

در این چند روز که این‌پیکار ملی باشور و هیجانی پرشکوه‌رونقی تازه یافته است هر طبقه از ملت ما در هر کارو هر لباسی که هستند داوطلبانه سهم خود را ادا میکنند. روحانیان گرامی ، دانشمندان‌عالی قدر ،روزنامه نگاران حق پرست ، معلمان شریفوفداکار، بازرگانان وبیشه‌وران‌متدین وبا ایمان، مالکین روشن بین خیر خواه ، ودانشجویان و دانش آموزان پاکدل وطن پرست شب وروز همه با هم در کار و کوششند .

این جهاد مقدس برای ملت ما پیکار مرك وزندگی است .نبردی است که بیاری خداوند متعال در پایان آن از تاریکی وبیدانشی و ناکامی ونامرادی و بیماری وزبونی اثری در این سر زمین نخواهدماند و آزادگی وسرافرازی و بلند نامی و آسودگی نصیب ملت ما خواهد بود .

هموطنان گرامی

در یك چنین جهاد عظیم ملی گوشه‌ای نشستن وتماشا کردن‌دور از مردانگی است . دین وآئین و شرف و وجدان بشما فرمان میدهد که مردانه و مصمم وارد میدان‌شوید ودر این رستا خیز ملت خویش شرکت جوئید .

آزادمردان ایران برخیزید!بنیروی شور وشوق وامید و ایمان پیش بروید، هموطنان بیسواد خود را تنها نگذارید ، بادل و جان بیاری آنان بشتابید ، سنگرهای جهل و نادانی رادرهم بشکنید ، اسیران جهل وبیخبری را از چنین زندان وحشتناك برهانید ، زنجیر های بیسوادی ونادانی ونافهمی رابگسلید دری از فهم و دانش بروی طبقات بیسواد بگشائید تادرهای زندان ها بسته شود.

همه‌جا ، درشهرها ، در دیه‌هات، درمزارع ، در کارخانه‌ها بسراغ دشمن بروید ، دشمن را تانابودی نهائی درهم بکوبید وبپهنه وطن را از وجود منفور و ناخجسته اوپاك سازید . برسد روزی که در مرزو بوم ما از تاریکی و خاموشی و بیسوادی نشانی نماند و نور دانش وفضیلت وتقوی وترقی همه‌جابرتو افشان گردد.

هموطنان عزیز .

دریك چنین پیکار عظیم‌ملی‌پیروزی جز باهم‌آهنگی و همکاری مداوم‌همه افراد ملت امکان پذیر نیست همه افراد ملت شریف ایران باید دست بدست هم بدهند ونیروهای خود را در کنار هم بگذارند و نیروئی‌عظیم پدید آورند که ضامن پیروزی‌نهائی باشد همه معلمان فداکار کشوردر این نبرد مقدس تاسرحد پیروزی در اختیار ملت ایران هستند مبارزه بابیسوادی از آرزوهای دیرینه اعلیحضرت همایونی است که از آغاز سلطنت خویش‌بدان‌توجه‌داشته واز چندسال پیش دستور اجرای آن راصادر فرموده‌اند وامروز دولت جناب آقای دکتر امینی به پیروی از منویات شاهانه همه امکانات رابرای پیروزی در این پیکار مقدس در اختیار ملت ایران میگذارد.

شما هم از هرطبقه هستید و هر موقعیتی دارید میتوانید باکوشش خود پیروزی را نزدیك تر و آسانتر گردانید.

شما میتوانید باکمك های مادی ومعنوی باوقت خود ، باسر مایه‌خود وباسرمایه سواد خود ، در این جهادملی‌شرکت‌کنید هرجابیسوادی دیدیداورابه کلاسهای‌درس‌راهنمائی کنید اگر فرصت فراغتی دارید‌وقت خودرا در اختیار کلاسهای درس بگذارید درخانه و ظیفه دارید‌که نوکر وکلفت خودرا شخصا یا بوسیله فرزندان خود باسواد کنید اگر نمیتوانید لااقل به‌آنان‌فرصت بدهید که‌درکلاسهای درس‌شرکت کنند از صاحبان کارخانه‌ها انتظار داریم در کارگاههای خود کلاس درس تشکیل دهند و ساعاتی از روز را به تعلیم کارگران مختص گردانند ما حاضریم در صورت لزوم معلمینی در اختیار این کارگاه ها بگذاریم‌پیشه‌وران بایدشاگردان خودرا برای حضور در مدرسه آزاد بگذارند . مالکین روشن‌بین وطن پرست میتوانند باساختن مدرسه‌و تشویق روستائیان به کسب سوددین خودرا بوطن ادا کنند . هرکس‌بقدر استطاعت خود در این جهادسهمی خواهد داشت کمك شماهرچه‌باشد ازیك مداد یایك دفترچه گرفته تا ساختمان مجهز یك مدرسه در وصول بهدف موثر خواهد بود.

هموطنان عزیز

این جهاد ملی راهی است که‌ما رابسوی سعادت‌ملی‌میرساندودرهای پیشرفت رابروی ملت ما میگشاید مامیخواهیم بابرکندن ریشه جهل ملتی بوجود آوریم که قدر آزادگی واستقلال رابداند در برابر گزند حوادث پایداری ورزد و جاودان زنده بماند.

ما میخواهیم ملتی باشیم که‌بازوان توانا را بانیروی دانش و صنعت قدرت بخشد و نیازمند آن نباشد که‌دست دریوزگی بسوی دیگران درازکند.

ما میخواهیم جامعه‌ای بسازیم که درآن‌ازبیدانشی‌وناکامی وتنگدستی وفساد و ظلم وحق‌کشی اثری نباشد وهمه افراد جامعه از وسائل‌زندگی راحت برخوردار باشند .

بکوشیم وسهم خودرا در این پیکار ملی اداکنیم وبرای ملت‌خود فرزندان شایسته‌ای باشیم.

دکتر آدنائر درانتخابات آلمان غربی شکست خورد

بن ـخبرگزاری آلمان ـ ۱۸ سپتامبر ـپس‌ازآنکه حزب‌دموکرات مسیحی درانتخابات‌روز گذشته‌آلمان غربی اکثریت مطلق‌خودرااز‌دست‌داد قرار است ازامروز مذاکراتی‌برای تشکیل کابینه ائتلافی دراین کشور انجام گردد .

مدت چهارسال بود که حزب دموکرات مسیحی‌باا‌کثریت مطلق در آلمان اداره امور را دردست داشت واینك بنظر میرسد که حزب دموکرات آزادحاضراست‌دست‌ائتلاف بسوی حزب ادنائر دراز کند .

گرچه‌حزب‌دموکرات‌ازاین‌انتخابات نیز بصورت نیرومندترین حزب سیاسی آلمان غربی خارج‌شده‌است ولی ازدست دادن اکثریت مطلق ممکنست مبنای‌پایان یافتن کاریر سیاسی دکتراادنائر رهبر حزب دموکرات مسیحی وصدراعظم ۸۲ ساله آلمان غربی باشد .

ظاهرادموکرات های آزاد عقیده دارند تشکیل یك دولت ائتلافی با دموکراتهای مسیحی،برهبری‌شخص دیگری بجزادنائر ،وباکثراحتمال لودویك ارهارد وزیر اقتصاد ، بهترین‌راه‌حل‌ممکن‌درشرایط کنونی باشد .

درمحافل حزب دموکرات نیز عناصر بسیار ،از جمله رئیس‌پارلمان آلمان غربی ،بااین نظریه موافقت دارند .

سخنگوی حزب دموکرات سپس اظهار داشت که با توجه به مصالح کشور ائتلاف بادموکراتهای آزاد باید هرچه زودتر عملی شود واین ائتلاف کوچکترین تغییری‌در سیاست تعیین شده از طرف‌ادنائر درمورد مسائل‌دفاعی وخارجی‌نخواهد داد .

نتایج نهائی رسمی انتخابات‌آلمان بشرح زیر اعلام گردیده است :

حزب دموکرات مسیحی ۲۴۱ کرسی (۲۹ کرسی کمتر‌ازانتخابات قبل)

حزب سوسیال دموکرات ۱۹۰ کرسی (۲۱ کرسی بیش‌از انتخابات قبل)

حزب دموکرات آزاد ۶۶ کرسی (٤ کرسی بیش‌از انتخابات قبل)

نسبت تقسیم آراء چنین‌است .

۳ر۴۵ درصد آراء متعلق بحزب دموکرات مسیحی . (درانتخابات گذشته ۲ر۵۰ درصد آراء متعلق باین حزب بوده‌است)

۳ر۳۶ درصد آراء متعلق به حزب سوسیال دموکرات (در انتخابات گذشته این حزب ۸ر۳۱ درصد آراء راداشته است)

دموکراتهای آزاد ۷ر۱۲ درصد آراء

(درانتخابات قبلی این حزب ۷ر۷ درصد‌آراءرا‌داشته‌است)

شش حزب‌دیگری که‌درانتخابات شرکت‌کردند بعلت آنکه حدنصاب لازم‌رابدست نیاوردند ، از داشتن کرسی‌درپارلمان محروم شدند .

سومین روز جهاد ملی

بقیه از صفحه اول

خواهند نمود وساعت ۵ بعد ازظهر امروز برنامه‌ای در اطلاعات بانوان اجرا مینمایند . ضمنا اتحادیه زنان حقوقدان ساعت ۵ بعد از ظهر روز چهارشنبه در دبیرستان رضاشاه کبیر سخنرانی خواهند کرد .

خانم دکتر پارسا سپس برنامه جمعیت‌های بانوان را باین شرح در اختیار خبرنگار ما گذاشت :

۱ـشورای زنان یك جلسه‌سخنرانی دربهداری قلعه شهر جهت زنان

۲ـجمعیت‌راه‌نوروزپنجشنبه‌یك‌جلسه سخنرانی‌دردبستان‌فیروزان‌دردروازه غار ویك‌سخنرانی در برنامه‌زن و زندگی .

۳ـ کانون بانوان ـنوشتن مقاله و پخش اعلامیه درروز شنبه ۲۸شهریور یك سخنرانی در باشگاه دخانیات جهت زنان و مردان کارگر

٤ـانجمن پرستاران سخنرانیهائی دربیمارستانها بعهده گرفتند.

۵ـ کانون‌بانوان‌پزشك‌دردرمانگاه ها وبیمارستانها ـپخش اعلامیه و سخنرانی

٦ـجمعیت بیداری زنان در تنظیم مقالات کمك خواهد نمود .

۷ـانجمن معاونت زنان شهر در پرورشگاه تهران سخنرانی‌خواهد داشت .

۸ـانجمن‌های متعلق به اقلیت‌ها مانند انجمن بانوان یهود ـجمعیت خیریه ارامنه هر یك بنوبه خود کلاسهای مبارزه‌با بیسوادی‌مستقلی تشکیل میدهد .

۹ـ جمعیت فارغ التحصیلان مدرسه امریکائی با تاسیس یك کلاس مبارزه با بیسوادی آمادگی خود را اعلام داشت .

۱۰ـ انجمن خانه و مدرسه دبیرستان رضاشاه کبیر نیز کلاس مخصوص مبارزه‌با بیسوادی‌رابخرج خود در دبیرستان تشکیل داده است .

۱۱ ـ انجمن بانوان‌و دوشیزگان اطلاعات‌بانوان یك‌برنامه‌جهت کارگران چاپخانه‌ها وبانوان آنان‌ترتیب خواهد دادو ضمنا مجله اطلاعات بانوان در این راه تشریك مساعی خواهد کرد. ضمنا یك برنامه نیم ساعته‌تلویزیونی (میز گرد و مصاحبه بایك زن بی سواد و تحصیلکرده در کلاس‌مبارزه بابیسوادی) بعهده بانوان محول شده است

تکرار برنامه

امشب نیز مانند شبهای قبل‌ضمن نمایش فیلم‌پیام‌شاهنشاه درسینماهای پایتخت اسلایدهائی نیز بمعرض نمایش گذارده میشود ومانند شب گذشته برنامه‌های جالبی بوسیله معلمین و پیشاهنگان با مشعلهای فروزان دانش و ایراد سخنرانیها در میدان های‌بهارستان‌و محمدیه‌اجرا خواهد شد .

امروز نیز در نقاط مختلف‌شهر تهران و حومه شعارهای مبارزه با بیسوادی وسیله هواپیما ها پخش گردید. طبق اطلاع تا بحال عده کثیری از طبقات مختلف مردم اعم‌ازکارمندان‌دولت ،کارکنان شرکتها و موسسات ملی آمادگی خود را برای تدریس مجانی اعلام داشته‌اند.

چومبه

بقیه از صفحه اول

مدت از طرف سازمان بهداشت جهانی برنامه هائی برای ریشه‌کنی‌بیماریهای مالاریا ـ تب زرد ـ کرم خون ـ تب خواب (نوعی تب است که‌بیمار بواسطه ابتلا به آن دچار خواب‌میشود میکرب این بیماری از مگسی بنام «تسه‌تسه» بانسان سرایت می‌کند) وبیماریهای دیگر برنامه هائی طرح‌و بمورد اجرا گذارده شد

گم حرف پر حوصله

دکتر صدیق در مدت اقامت خود در کشور پرآشوب کنگو خاطرات تلخ و شیرین زیادی داشت و بارجال کنگو ملاقاتهائی کرده‌است .

از جمله یکبار با کازاوبو رئیس‌جمهور کنگو ملاقات نموده‌است . آقای‌دکتر صدیق اظهار داشت‌وی مرد کم‌حرف صبور و پر حوصله است مردم کنگو باو احترام میگذارندا‌ما محبوبیتی راکه لومومبا نخست وزیر مقتول کنگو در بین مردم داشته هیچیك از رجال آن کشور ندارند .

ویزیت از چومبه

موقعی که در لکتیل هاتویل بودم‌چومبه رئیس جمهور کاتانگا بوسیله‌سربازان کازاوبو در شهر مزبور زندانی بود زندان او در اطاق مدرنی که مشرف به‌باغ وسیعی بود قرار داشت یك‌روز رئیس بهداری لکتیل هاتویل نزد من آمد و اظهار داشت که چومبه اظهار کسالت میکند بیائید اورابیینید من پس‌از ملاقات ومعاینه عارضه‌ای در او نیافتم ووقتی خواستم زندان وی راترك کویم چومبه ازمن خواهش کرد که گواهی بدهم تا او بتواند روزها درباغ مشرف بزندان گردش کند من جریان را باتلگراف رمز به مرکز سازمان ملل گزارش دادم بلافاصله جواب‌آمد که بهیچوجه بوی گواهی ندهید زیرا او قصد فرار داردو میخواهد از این فرصت استفاده کرده بوسیله دوستان خود فرار کند.

روحیه اهالی

آقای دکتر صدیق سپس در مورد اخلاق‌و روحیه مردم کنگو اظهارداشت مردم کنگو بسیار حق شناس ومهربان می‌باشند ودر مقابل کوچکترین مهربانی فدائی آدم میشوند ولی‌روحیه آنها طوری است که زودتحت تاثیر قرار میگیرند و تهییج میشوند .

خرید املاك بررك

بقیه از صفحه اول

آقای دکترارسنجانی گفت‌آنچه مسلم است اینکار صددر صد به نفع‌خود آنها و مملکت است و مصلحت مملکت باید رعایت شود.

این‌کار مادر حقیقت برای آن دسته‌از مالکین که چنین اشتباهی میکنند مانند آن جوشانده تلخی است که‌به طفل‌مریض میدهند . ابتدا ناراحت میشود ودر خوردن گریه‌و زاری راه میاندازد اما چند ساعت یاچند روزبعد سلامت خودرا باز می‌یابد .

دبیرکل سنتو گفت:

جنبه‌اقتصادی‌سنتو تقویت میشود

آقای عثمان علی بیك دبیر کل‌سنتو ساعت یازده وربع‌بعداز ظهر دیروز وارد تهران شد .

آقای‌بیك‌دیشب بخبرنگاران‌اظهار داشت که اقدامات‌تبلیغاتی شوروی برضد کشورهای سنتو، اثری نداشته استو سنتو با تبلیغات شوروی آشنا است .

هرقدر از عمر سنتو میگذرد، این سازمان نیرومند ترمیشود و جنبه‌های اقتصادی سنتو تقویت میگردد .

آقای بیك باین‌ترتیب به‌آینده‌سنتو اظهار خوش بینی کرد .

این‌آخرین مسافرت آقای بیك به کشورهای سنتو ، قبل از کناره گیری از لیست دبیر کلی خواهد بود.جانشین آینده آقای‌بیك دکتر عباس خلعتبری از ایران است.

دیشب آقایان دکتر فرتاش‌رئیس اداره همکاریهای بین‌المللی و دکتر مصطفی نامدار معاون تشریفات وزارت خارجه وهمچنین سفیرکبیر هند و خانمش هنگام ورود دبیر کل سنتودر فرودگاه مهرآباد ازوی استقبال کردند. استقبال سفیر کبیر هند از آقای‌بیك از آنجهت بودکه ایندو برادر هستند منتهی یك برادر تبعه‌هند ودیگری تبعه پاکستان است .

باین ترتیب حضور سفیرهند در فرودگاه مهرآباد واستقبال ازدبیر کل سنتو جنبه‌سیاسی نداشته و فقط‌بعنوان دیدار دوبرادر بوده‌است .

بازدید وزیر دادگستری ازنواحی دادسرا

صبح امروز آقای الموتی وزیر دادگستری از ناحیه۴ دادسرا(خیابان مختاری) ناحیه ۵ دادسرا (خیابان گلشن) ناحیه ۷ داد سرا (کوچه‌هاتف) واداره امور سرپرستی بازدید کرد.

آقای وزیر دادگستری در نواحی فوق در اطاق آقایان بازپرس ها و دادگاههای جنحه حاضرشد و باارباب رجوع صحبت کرد . آمار کار این نواحی بوسیله‌آقایان جلالی، سلجوقی و تبریزی زاده روسای نواحی سه اطلاع آقای وزیر دادگستری رسید

دوسره شدن ادارات

بقیه از صفحه اول

ازساعت نه صبح امروز جلسه شورایعالی معاونین وزارتخانه‌ها بریاست آقای هادی اشتری وزیر مشاور درکاخ نخست‌وزیری تشکیل گردید .

دراین جلسه پیرامون حقوق و مزایای کارمندان و همچنین پیشنهادات رسیده درباره دوسره شدن ادارات ودوروز تعطیل درهفته بحث مفصلی بعمل آمد .

خبرنگارما درباره پیشنهاد مزبور باچند نفراز معاونین وزارتخانه ها تماس گرفت .

آقای حشمتی‌معاون وزارت‌کشور دراین خصوص اظهار داشت : شورای معاونین‌موافقت کردپیشنهاد مزبوردر کمیته‌ای مرکب ازچهار تن از معاونین وزارتخانه‌ها بررسی شود و نتیجه‌را بشورای معاونین گزارشی دهد .

درپیشنهاد مزبور قید شده که درهفته دوروز تعطیل‌باشد و کار ادارات درسایر ایام دوسره‌شود .

آقای‌مهندس صوفی معاون‌دائمی وزارت راه اظهار داشت شورای معاونین پس‌ازبررسی‌لازم دراطراف پیشنهاد آنرا به‌هیئت دولت خواهد فرستاد زیرا اظهار نظر قطعی و اتخاذ تصمیم درباره این پیشنهاددر صلاحیت دولت است و شورای معاونین نمیتواند دراین موردتصمیم بگیرد .

نظر معاون پست و تلگراف

آقای دکترشفیعی معاون وزارت پستو تلگراف وتلفن گفت :

البته دراین‌مورد مطالعاتی‌صورت گرفته است ولی اینکار خالی از اشکال‌نیست .ازجمله وضع حمل‌و نقل وسایر مسائل مربوطه استو باید بازهم بامطالعه کامل ورفع نواقص این طرح تصویب شود .

آقای دکتر شفیعی افزودتصمیم بدوسره‌نمودن ادارات اصولا بخاطر اینست که‌بتوان روز پنجشنبه رانیز تعطیل‌نمودو بعبارت دیگر درهفته دوروز پنجشنبه‌و جمعه تعطیل‌باشد ودرسایر ایام ساعات کارازساعت هفت ونیم‌صبح الی دوازده واز یك ونیم بعداز ظهر الی چهار بعدازظهر باشد .

فکرنمیکنم عملی باشد

آقای کاظمیه معاون وزارت‌بازرگانی درزمینه دوسره شدن وزارتخانه‌ها و سازمانهای اداری گفت این بحثی است که‌ازمدتها پیش وجود داشته درشورای معاونین درمورد‌آن‌صحبت شد ویك‌سو کمیسیون‌مامور شدکه آنرا مطالعه کند .

من مخالف نیستم ولی شخصافکر نمی‌کنم عملی‌باشد .

بسیار فکر خوبی

آقای هنجنی معاون وزارت دارائی دراین باره گفت بسیار فکر خوبی است .درپیشرفت‌کارها خیلی‌موثر است بشرط آنکه‌ترتیبی‌داده شود که کارمندان برای‌نهار بمنزل نروند .

دکتر امینی

بقیه از صفحه اول

رادیو لندن گفت چون شوروی باتحریکات از داخل ایران توفیق حاصل نکرده است ، میخواهد از طرق دیگر وارد شود . رادیولندن سپس درباره اوضاع داخلی ایران گفت:

درنتیجه سیاستی که شوروی ها برسر قضیه برلن در پیش‌گرفته‌اند وهمچنین در نتیجه آزمایش های اتمی که اخیرا بعمل می‌آورنددولت ایران مصمم‌ترشده است .

اقدام سخت

دولت آقای دکتر امینی مجبور شده است اقدامات سختی علیه تظاهرات جبهه ملی بکند زیرابطور وضوح اتحاد شوروی اقدامات این جبهه را بنفع خودتمام میکرد ودر نتیجه امنیت ایران بخطر میافتاد. ولی این مداخله توجه آقای دکتر امینی را از سیاست اصلی خود که اصلاحات میباشد منحرف نساخته است . لذا وقتی که سرکار آمد اولین برنامه او مبارزه علیه فساد بود.

وزارت دادگستری علیه چند تن از وزرای سابق وکارمندانی که متهم بفساد بودند ، پرونده هائی تهیه کرده است . گزارشهائی‌که از تهران رسیده حاکی است که محاکمات کارمندان‌مزبور تا چند روز دیگر ، در تهران آغازخواهد شد .

آقای دکتر امینی این نکته را تاکید کرده که امروز دولت‌امینی باید سرکار باشد . دولت ایران نیز مایل است بادرنظرگرفتن قانون اساسی مملکت دست بکاری بزند که‌دراولین فرصت اموررا به‌پارلمان واگذارکند.

آقای دکتر امینی مایل نیست که طرحهای طویل‌المدت خود را در نتیجه اختلافات سیاسی نابهنگام احزاب ، بخطر بیندازد .

اسامی دانشجویانیکه

بقیه از صفحه اول

عده‌ای از دانشجویان ایرانی درخارج رسیده است که آنها رفتار سوء و زننده‌ای داشته و اماکن فساد ازقبیل کاباره و غیره دائر کرده‌اند و بااین اعمال حیثیت کشور را لکه‌دارنموده‌اند لازمست صورت آنها به تهران فورا ارسال شود تادر مورد آنها تصمیمات شدیدی اتخاذ گردد و بتهران‌احضار شوند .

بقرار اطلاع این صورت هااز چند کشور و از جمله آلمان به تهران رسیده است و طبق گزارشی که خبرنگار ماکسب کرده‌است‌این‌صورتها فورا در عرض همین هفته در کمیسیون صلاحیتداری مورد رسیدگی واقع خواهد شد و کلیه دانشجویانی که فساد اخلاق و رفتار سوء آنها مسلم گردد به تهران احضارمیگردند و اگر از دولت ارز تحصیلی دریافت دارند این ارز قطع میشود و گذرنامه آنها نیز لغو میگردد .

اولین دسته سیاحان خارجی باهمکاری شرکت هواپیمائی فارس واردشدند

شرکت هواپیمائی پارس باهمکاری شرکت «نیریست تور» دست به اقداماتی برای جلب سیاحان خارجی به‌ایران زده است و اکنون دراثر تبلیغات این شرکت اولین دسته شکارچیان بلژیکی تحت نظرکانون شکار به مناطق‌محافظت شده وارد این کشور شدند.

هیئت متوسلین امیرالمومنین

فوت ناگهانی **خانم زهرا غفاری** را به‌آقای **سید اسمعیل غفاری ـ ابراهیم غفاری ـ آسید محمد غفاری محمد امیرغفاری** تسلیت میگوید و مجلس ترحیم آنمرحوم روز سه‌شنبه ۲۸ر٦ر٤۰ از ساعت ١٦الی ۹ در منزل آقای غفاری برقراراست بعموم بازماندگان آنمرحوم مصیبت‌واردره را تسلیت‌میدهیم

وزارت بازرگانی باکمال تاسف فوت مرحوم **اسداله ملك‌زاده** فرزند مرحوم ملك‌المتکلمین را که از صاحبمنصبان باکدامن و لایق وبازنشسته این وزارت بوده‌اند باطلاع دوستان و آشنایان آنمرحوم‌میرساند . مجلس‌ترحیم‌از ساعت ۹ الی ۱۱ صبح روز سه‌شنبه ۲۸شهریور ماه در مسجد مجد منعقد خواهد بود .

وزارت بازرگانی

خانواده های ملك زاده ـ دفتری ـ قهاری ـ رفیع‌زاده‌ـ بیانی ـ دادور ـ اعتبار ـ میکده ـ متین دفتری ـ مصدق ـ نیك بین ـ صابری ـ عابدینی ـ راه‌نجات ـ امیرسلیمانی ـ مجبی ـ سلمان پور

بدینوسیله فوت‌مرحوم **اسداله ملك زاده** فرزندشادروان مرحوم ملك‌المتکلمین را باطلاع بستگان و دوستان‌میرساند.

مجلس ختم مردانه آنمرحوم از ساعت ۹ الی ۱۱ صبح روز سه شنبه ۲۸ شهریور در مسجد مجد و ختم زنانه از ساعت ٤ بعداز ظهرهمانروز در منزل‌آنمرحوم واقع در خیابان کاخ جنوبی خیابان ناهید شماره ۹۳ منعقد خواهد بود .

آگهی های تسلیت

باکمال تاسف و تاثر درگذشت ناگهانی شادروان‌خلیل جنتی عطائی (فرزند مرحوم ستارخان) بخاندان محترم‌جنتی عطائی بخصوص خانم بلقیس و آقای دکتر ابوالقاسم جنتی عطائی تسلیت عرض و از پیشگاه خداوند‌بزرك‌صبروشکیبائی برای همگی آرزومندیم

آ ـ ۱۵۲۷۱ **سروان هاشم خلج و بانو**

افسران و کارمندان دایره املاك اداره مهندسی ارتش مصیبت وارده را به خاندان‌محترم‌قریب بویژه‌سرکار سرهنك مهندس ابوالقاسم قریب تسلیت عرض مینمایند .

سرهنك ستاد اشرفی ـ ستوان یکم رومیانی ـ نهاندوی پور ـ رحمانی لشگری ـ واشقانی ـ شوقی ـ باغبان زاده

کارکنان و دبیران دبیرستان شرف مصیبت وارده را بدوست و همکارارجمندمان آقای دکترجنتی عطائی‌صمیمانه تسلیت میگویند **امین میرهادی**

آقای محمود فتوحی

اعضای سازمان کوهنوردی ابرمرد مصیبت وارده را تسلیت گفته و خودرا در غم یشما شریك میدانند .

کارگران ناحیه البرز وسراجه خودرا در مصیبت‌وارده بخانواده محترم ملك‌زاده بخصوص جناب آقای منوچهرملك زاده شریك و سهیم دانسته و صبر جزیل از خداوندمتعال برای ایشان مسئلت دارند

از طرف کارگران ناحیه البرز و سراجه سید احمد معصومی ـ محمد اخوت ـ خانلرپور صمیمی

کارمندان ناحیه البرز و سراجه خودرادر مصیبت وارده بخانواده محترم ملك‌زاده بخصوص‌همکارارجمند آقای‌منوچهر ملك زاده شریك و سهیم میدانند

فروتن ـ مشیری ـ دالائی ـ مطلبی ـ عربشاهی ـ مرادیان ـ باقری ـ قدمی ـ حیدرپور ـ قدس ـ ملك‌الکتاب‌ـ لسانی‌ـ نمازی‌ـ صدوقی‌ـ غریب ـ قناداـ پروین ۰ صالحیه ـ عبدوی‌نژاد‌ـ کیهان‌ـ قراچه‌داغی‌ـ شهلاپور‌ـ فرهادیان ـ اودارباشی ـ بختیار ـ دهلوی ـ فتحعلی ـ ندئی‌ـ انصاری ـ مرادی ـ شمس ـ خلیلی ـ سولومان

سرکار سرگرد ستاد ملك هوشنك قهاری

بانهایت تاسف افسران و درجه داران و افراد گردان ۱۲۱ تانك مصیبت وارده را بجنابعالی تسلیت عرض‌مینمایند

سرگرد جهانگیر ـ اسفندیاری

« آئین‌نامه موجود برای دانش‌آموزان شدید است و یکی از علل این‌قبیل حوادث خشکی آئین‌نامه‌میباشد »

یك‌دانش آموز ۱۷ساله در کلاس با گلوله خودکشی کرد

خسرو یاوری که درامتحان تجدیدی‌رفوزه‌شده بود بقصد کشتن خود ودبیرریاضی‌بدبیرستان آمد وچون اورا پیدانکرد با سلاح‌کمری برادرش خودکشی‌کرد

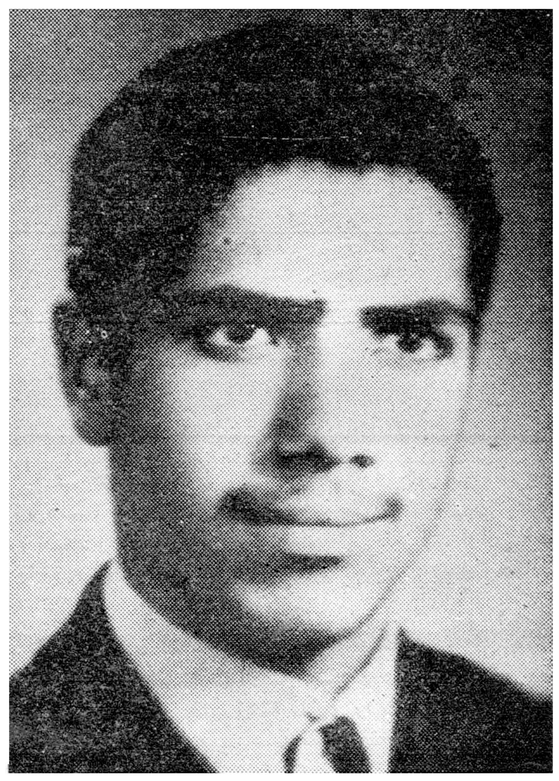

خسرو یاوری دانش آموزی که خودکشی‌کرد

عصر دیروز محصل۱۷ساله‌ای درداخل‌یکی‌ازکلاسهای‌دبیرستان پانزدهم بهمن واقع در خیابان خورشید باگلوله خودکشی‌کرد.

این جوان که خسرو‌یاوری نام دارد در سال چهارم ریاضی دبیرستان مزبورتحصیل میکرده و بقرار اطلاع سال تحصیلی گذشته در پنج‌ماده‌جبرو هندسه وحساب وطبیعی‌وفیزیك تجدیدی شده بود.

صبح‌دیروز خسرو که چندی پیش درامتحانات تجدیدی شرکت کرده‌بود برای گرفتن نتیجه بدبیرستان مراجعه کرد. دفتردار دبیرستان باو اطلاع‌داد که در یك درس نمره کافی بدست نیاورده ورفوزه شده‌است. خسروپس از شنیدن این خبر باحال گرفته و ناراحتی ازدبیرستان خارج‌شد ولی‌بعداز ظهر دیروز باردیگر بدبیرستان آمد و ساعتی در آنجا دیده میشد. وقتی دبیران ودانش‌آموزان وسایر کارکنان دبیرستان خارج‌شدند ومستخدم برای تمیز کردن کلاسها رفت دریکی از اطاقها باجنازه خسرو درحالیکه‌سلاحی دردست داشت روبرو گردید وهراسان از اطاق بیرون دوید.

راه دیگری پیش بگیرید

مستخدم دبیرستان بلافاصله‌جریان رابکلانتری ۱۶اطلاع‌داد. وقوع این حادثه از طریق کلانتری بدادسرای تهران وپزشکی قانونی‌خبرداده‌شد و آقایان دکتر مصطفوی وفشارکی‌پزشك قانونی وبازپرس دادسرا برای معاینه جنازه وتحقیق‌درباره حادثه بدبیرستان پانزده بهمن رفتند.

جیب‌های خسروبازرسی‌شدو یادداشتی بخطوامضاء وی‌بدست آمد خسروفراین نامه نوشته‌بود:

چون نمیتوانستم بیش ازاین مورد سرزنش قرارگیرم بوسیله اسلحه برادرم که‌آنرا دزدیده‌ام خود راراحت میکنم. از شما استدعا میکنم برای‌پیشرفت علم از طریق دیگری محصلین را راهنمائی کنید.

برای این محیط دبیرستان‌را برای خودکشی انتخاب کردم که آمدم مسبب‌راهم باخودبدیارعدم ببرم ولی موفق‌نشدم.»

نوع سلاح

سلاحی که خسرو یاوری برای خودکشی بکاربرده‌بوده‌از نوع‌براونینك بود. بدستور بازپرس سلاح که‌در خزانه آن چند گلوله داشت به شعبه بازپرسی منتقل گردید. جنازه‌خسرو که‌براثر اصابت یك‌گلوله فوت‌شده بود ساعت هشت بعداز ظهر پس از انجام تشریفات قانونی باداره پزشکی قانونی حمل‌شد. پزشك قانونی اعلام داشت که‌گلوله از سمت راست سر وارد شده واز سمت چپ‌خارج گردیده است.

اجتماع‌دانش آموزان

صبح امروز خبرنگار مابرای کسب اطلاع بیشتر درباره خودکشی این دانش‌آموز بدبیرستان پانزده‌بهمن‌رفت. عده‌زیادی از شاگردان دبیرستان و همکلاسان خسرو که‌از خودکشی او باخبرشده‌بودند بمدرسه آمده بودندو درمقابل کلاسی‌که خسرو خودکشی کرده بود ایستاده درباره این‌حادثه بحث میکردند.

علاوه برشاگردان دبیرستان عده زیادی از اولیاء دانش‌آموزانی که در امتحانا ت‌تجدیدی ردشده بودند براثر نگرانی از وضع‌فرزندان خود بمدرسه آمده بودند. رئیس دبیرستان در مدرسه نبود ومیگفتند بدنبال وقوع‌این حادثه بوزارت فرهنك رفته است.

آئین‌نامه خشك است

آقای مشوقزاده ناظم دبیرستان میگفت بطورکلی آئین‌نامه موجودبرای دانش‌آموزان شدیداست وشاید یکی از علل وقوع‌این قبیل حواد ثهمین شدت وخشکی آئین‌نامه است بعنوان مثال باید گفت بموجب آئین‌نامه‌اگر شاگردی درچند درس تجدید شد و درامتحانات تجدیدی فقط دریك ماده نمره نیاورد مردود است.

آقای مشوقزاده افزود بطور کلی این‌قبیل خودکشی ها بجگانه است و جادارد پدران ومادران دروضع وروحیه فرزندان خود توجه بیشتری معمول دارند. ناظم دبیرستان پانزدهم بهمن اضافه کردخسرو یاوری محصل‌مؤدبی بود. خسرو دیروزبرای گرفتن نتیجه امتحانا ت‌بدبیرستان آمده واز رد شدن خود مطلع‌شده بود وی برفقایش گفته بودبالاخره دبیرم را میزنم ولی درباره خودکشی خود چیزی نگفته‌بود.

دوساله‌بود

خسرو یاوری بنا بسوابق‌موجوددر دبیرستان‌سال‌قبل نیز در سال چهارم ریاضی تحصیل میکرده و رد شده بودودر سال تحصیلی اخیر شاگرد دو ساله کلاس محسوب میشده است.

اموال دبیر کل اطاق‌بازرگانی را بار اتومبیلش کرده بردند

پریشب عده‌ای ازسارقین بمنزل آقای علی‌اکبر خسرو شاهی‌دبیر کل اطاق‌بازرگانی درخیابان مقصود بك تجریش دستبردزده درحدودپانصدهزار ریال از اثاث منزل را بار اتومبیل شخصی صاحبخانه کرده بسرقت بردند.

سارقین که‌تعداد آنهامسلما از یك نفر بیشتر بوده شبانه وارد منزل شده ابتدا مقداری لباس وپول وساعت وقالی و قالیچه‌را بداخل‌اتومبیل‌صاحب خانه که‌در حیاط بوده منتقل نموده سپس درمنزل‌را بازکرده وباهمان‌اتومبیل‌متواری‌شده‌اند درتمام مدتی که‌سارقین‌مشغول جمع‌آوری اثاث‌ویابراه‌انداختن ماشین بودندساکنین منزل‌در خواب‌بودند وابدا متوجه‌جریان سرقت‌نشده‌اند، ساعت ۵صبح که‌یکی‌از ساکنین منزل از خواب بیدار شده ازخالی‌بودن اطاقها ووضع غیر عادی‌منزل پی به‌دستبرد سارقین برده‌فورا جریان را بکلانتری تجریش اطلاع‌داد. مامورین کلانتری پس‌از معاینه محل سرقت‌اظهار داشته‌اند که سارق یاترددستی عجیبی‌دست بسرقت زده‌ومعلوم است ازسارقین‌سابقه‌دارمیباشد که‌بااین مهارت و زرنگی‌اثاث منزل رابااتومبیل بسرقت‌برده است!

بقال‌فریبکار به ۳ سال زندان مجرد محکوم شد

امروز شعبه سوم دادگاه عالی‌جنائی بپرونده مردی بنام نبات علی جعفری اهل خیرآباد زنجان رسیدگی کرد و اورا باتهام اغفال دختری بسه سال حبس مجرد محکوم کرد.

نبات علی در قریه خیرآباد زنجان مغازه بقالی داشت و اکثر اهالی اورا میشناختند چون وی تنهامغازه‌داربقالی آن قریه بود و اهالی قریه جهت‌خرید بمغازه‌وی مراجعه میکردند درمیان مراجعین نبات علی دخترك سیه‌چشمی بودکه هفته‌ای دوسه بار برای خرید بمغازه نبات علی مراجعه میکردنباتعلی یکی‌از روزها از خلوت بودن مغازه‌سوء استفاده کرد ولی ماجرا برملا شد و بقال فریبکار دستگیر شد و برای محاکمه بتهران اعزام گردید و در دادگاه جنائی محاکمه شد.

دوخواهر برسر شوهر با هم جنگیدند!

دیشب میان دو خواهر برسر شوهر زدوخوردی‌روی‌دادو دوخواهر بقدری یکدیگر را کتك زدند تاهر دو نفر بیهوش شدند.

چند روز پیش کارمند جوانی بنام جعفر بخانه شخصی درخیابان قصرالدشت رفت و از دختر ۱۸ساله او بنام سهیلا که در کلاس زبان فرانسه‌بااوآشناشده بودخواستگاری کرد و قرار شد ۱۰ هزار تومان مهریه سهیلا باشد و از بابت‌تمام مخارج دیگر جعفر ۳ هزار تومان بخانواده دختر بپردازد.

عاشق خواهر بیوه شد،

در چند روزی که جعفر بخانه سهیلا رفت وآمد می‌کرد با خواهر او سودابه که بتازگی از شوهرش طلاق گرفته و میخواهد در بانکی استخدام شود آشناشدو باوعلاقمند گردید.

جعفر ظهر دیروز بخانه نامزدش رفت و به پدر او گفت من سودابه‌را بیشتر دوست دارم و چون اکنون ۳ هزار تومان را هم ندارم بدهم بهتر است با سودابه ازدواج کنم. پدر خانواده با این موضوع موافقت کرد و قرار شد بدون تشریفات جعفر بجای سهیلا با سودابه‌ازدواج کند و سه‌هزار تومان مهریه‌سودابه باشد. جعفر خیلی خوشحال شد و قرار شد عصر روز بعد مجلس عقدکنان برپا شود.

نزاع بر سر شوهر

اماعصردیروزموقعیکه پدرسهیلا و سودابه از خانه خارج شده بود سهیلا که میدید خواهرش شوهر ویرا از چنگش در آورده باسودابه مشاجره کرد و سپس با او گلاویز شد. چون کسی در خانه نبود دو خواهربقدری‌یکدیگررا کتك‌زدندتا هر دو بیهوش شدند

شب موقعیکه پدرشان‌بخانه آمد دخترانش‌را باسرودست خون آلود در حال بیهوشی دید و آنها را به بیمارستان برد وبستری کردوجریان را بکلانتری محل اطلاع داد ولی پس از آنکه سهیلا و سودابه‌بهوش آمدند چون از یکدیگر شکایتی نداشتند پرونده بایگانی شد.

برای جهانگیر رضوان تقاضای اعدام شد

خانواده عباس‌مهاجردادخواستی‌بتقاضای یك میلیون ریال ضرر وزیان تسلیم دادگاه کردند

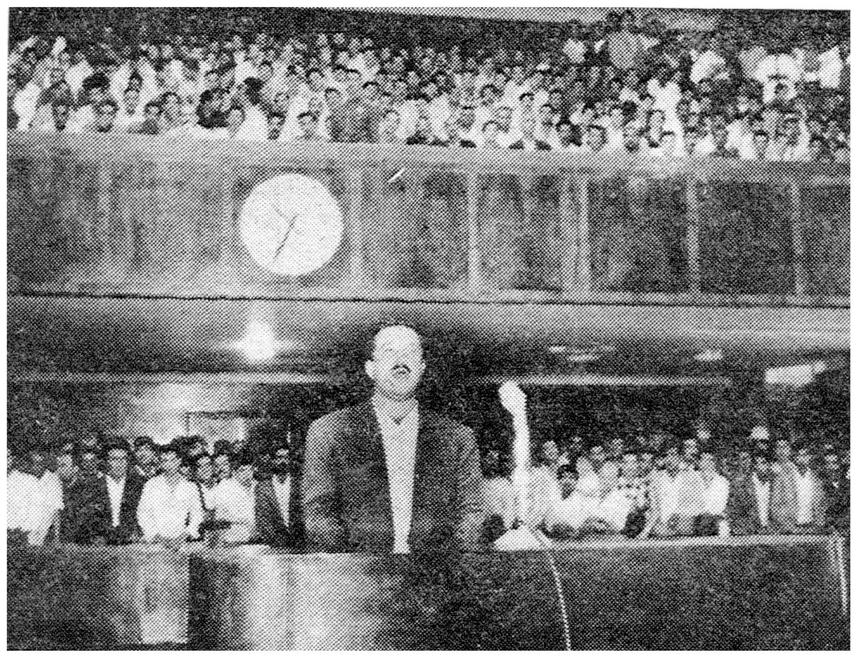

یك منظره ازجلسه امروز دادگاه درحالیکه جهانگیر رضوان‌مشغول‌صحبت‌است

امروز دومین روز محاکمه جهانگیر رضوان بود جهانگیر رضوان باتهام قتل جوانی بنام عباس مهاجر ایروانی محاکمه میگردد. قتل در اردیبهشت ماه سال گذشته در نیاوران اتفاق‌افتاده است

ساعت ۹ صبح جلسه دادگاه به ریاست آقای علمیه و نمایندگی دادستانی آقای خردمندرسمیت یافت. در جلسه دادگاه عده زیادی از دوستان وبستگان مقتول ومتهم بقتل شرکت داشتند.

تقاضای اعدام

در کیفر خواست صادره ازطرف دادستان باستناد ماده ۱۷۰ قانون مجازات عمومی‌برای‌جهانگیررضوان تقاضای مجازات اعدام شده است و بعلاوه خانواده مقتول عرضحالی تسلیم دادگاه نموده و در خواست یك میلیون ریال ضرر وزیان کرده است.

ماجرای قتل عباس مهاجر

روز شنبه سی و یکم اردیبهشت ماه سال گذشته جوان سی ساله‌ای بنام عباس مهاجر ایروانی درخیابان سلطنت آباد شمیران با ضربات چاقو بقتل رسید. عباس ایروانی شب جمعه باتفاق دونفر ازدوستانش بنام منوچهر واسماعیل و زنی بنام مهوش شجاعی با اتومبیل شخصی شماره ۴۰۳۸۶ برای‌تفریح به‌نیاوران رفتند این عده‌ابتدابه کافه‌رستورانی در جاده نیاوران رفتند و تا ساعت ۵ صبح مشغول صرف‌مشروب و غذا شدند ساعت پنج ونیم صبح این‌عده سوار اتومبیل شده بطرف تهران حرکت کردند ولی در خیابان سلطنت آباد هوس آبجو کرده واز اتومبیل پیاده شدند و کنار تخته سنگی نشسته دستور دادند صاحب دکه‌ای که در آنجا بود برای آنها آبجو بیاورد.

هنوز چند دقیقه نگذشته بود که یك اتومبیل با سه نفر سرنشین که بنظر میرسید در جستجو یا تعقیب این عده هستند سر رسیدند و بلافاصله دو نفر که هر یك‌چاقوئی بدست داشتند از آن پیاده شدند و شروع بفحاشی بمنوچهر یکی از رفقای عباس مهاجر کردند. در این موقع عباس که در گوشه‌ای آرام نشسته بود برای جلوگیری‌از نزاع وارد جریان شد ولی در این موقع یکی از دونفر که چاقودستش بود با چاقو ضرباتی چند بسینه و شکم عباس زد و عباس بزمین افتاد ضارب سپس با رفقای خود سوار اتومبیل شده فرار کردند.

در اتومبیل مرد

منوچهر و اسماعیل و مهوش فورا عباس را به نیاوران و از آنجا به بهداری شهرداری شمیران‌بردند ولی وی بعلت خونریزی در داخل اتومبیل جان سپرد. دوستان‌عباس چون دیدند که او فوت کرده‌است جنازه را بمحل حادثه برگرداندندو سپس خود را بپاسگاه ژاندارمری معرفی کرده و جریان را تعریف کردند. ماموزین ژاندارمری‌بلافاصله بمحل واقعه آمده و عده‌ای رابعنوان شهود بپاسگاه بردند و جریان را بدادسرا و پزشك قانونی اطلاع دادند تا رسیدن پزشك قانونی‌جنازه عباس چند ساعت در محل حادثه بود و در این مدت عده زیادی از دوستان وآشنایان وی‌که ازماجرای قتل اطلاع یافته بودند در نیاوران گرد آمدند.

عباس مهاجر ایروانی مقتول این حادثه فرزند سرهنك‌جعفر ایروانی راننده وزارت دارائی بود ودرانتقال جنازه وی از نیاوران بتهران چند هزار نفر از ساکنین محل‌سکونت وی (پل چوبی) و دوستان اوحضور داشتند.

عباس دارای زن و یك پسر ویك دختر سه ساله و شش ساله بود.

ماموزین مدتی‌در تعقیب‌جهانگیر رضوان بودند که متهم بقتل عباس شده بود تا اینکه ساعت ۵ صبح یکی ازروزهای‌خردادماه جهانگیردر خیابان خراسان دستگیر و تحویل دادسرا گردید.

من بیمارم...

در جلسه مقدماتی دادرسی‌ابتدااسم ومشخصات جهانگیر رضوان از طرف رئیس دادگاه سوال شد.

جهانگیر در دادگاه اظهار داشت که‌مریض است وبرای محاکمه‌آمادگی ندارد. باین جهت باداره پزشکی‌قانونی اطلاع داده‌شد که طبیبی جهت‌معاینه وی بدادگاه اعزام دارند چند لحظه بعدیکی از پزشکان اداره پزشکی قانونی بدادگاه آمدو مشغول معاینه جهانگیر شدو پس از یك ربع معاینه اعلام کرد که متهم هیچگونه عارضه‌ای ندارد و محاکمه وی بلامانع است.

جهانگیر پس ازشنیدن اظهار نظر پزشك قانونی از دادگاه تقاضا نمود که‌محاکمه وی ده روز بتاخیر بیافتد تابتواندبطور کامل‌پرونده خودرامطالعه نماید دادگاه با این تقاضای جهانگیر هم موافقت نکرد درنتیجه دادرسی‌ادامه یافت.

۱۱ نفر دراثر تصادف و زدوخورد زخمی شدند

در ۲۴ ساعت گذشته ۸ نفر باسامی علی مراد گزاقی .عباس نادمی فرزند عبدالرضا .محمد باقر مراد ور فرزند محمد . غفار داور فرزند اصغر . حسن عظیمی فرزند علی .ولی برقی فرزند حسین . ابوالفضل آخوندی و علی کریمی فرزند فرج‌اله دراثر حوادث‌رانندگی و سه نفر باسامی عبدالحسین‌شرقی فرزند عباسعلی . قادر سرهنك‌ین فرزند عبدالغنی و محمد غلام پور فرزند مسیب در اثر چاقو خوردگی زخمی شده‌اند.

۲ حادثه

*دیشب کودك ۵ ساله‌ای بنام بهروز فرزند خلیل‌ازپشت‌بام بزمین افتاد وکشته شد.

*عصر دیروز کار گری ۳۵ ساله بنام علی بابا فرزند مسیب از چوب بستی‌در خیابان پهلوی سقوط کرد و کشته شد.

یك نفرکشته و ۳۸ نفر مجروح شدند

صبح امروز خبرنگار ما در بهبهان تلفنی اطلاع داد که‌در نتیجه‌واژگون شدن یك اتوبوس مسافربری‌درپنج فرسخی بهبهان کلیه مسافرین‌آن بسختی مجروح شدند که از میان مجروحین‌یکی‌از آنها بنام‌علی‌ولیخانی برفی دربیمارستان‌بهبهان فوت کرد.

اتوبوس مزبور که برانندگی مردی بنام محمد کوتوله با ۳۸ نفر مسافر از شیراز عازم بهبهان بوددر ۵ فرسخی بهبهان بعلل نامعلومی واژگون گردید و کلیه مسافرین آن بسختی مجروح شدند ۲۴ نفر از مجروحین این حادثه توسط اتومبیلهائی که عازم بهبهان بودند بشهر منتقل گردیدند ودربیمارستان بهبهان‌بستری‌شدندو بقیه‌مجروحین نیز در بهداریهای میان راه تحت مداوا قرار گرفتند حال عده‌ای از مجروحین رضایت‌بخش‌نیست ویکی از آنها بنام عزیز ولی‌خان برفی‌فوت نمود مجروحین که در بیمارستان بستری و تحت درمان هستندبعلت نبودن جا به آبادان و یا اهواز فرستاده خواهند شد.

جوانی خودرا با سم کشت

عصر دیروز جنازه جوان ۲۵ ساله‌ای بنام عزت‌اله رحیمی فرزند نقدعلی که بر اثر مسمومیت در بیمارستان لقمان الدوله در گذشته بود درپزشکی قانونی مورد معاینه قرار گرفت.

در بیمارستان گفته شد دیروز بعد از ظهر زنی این جوان را که در حال اغماء بسر میبرد به‌بیمارستان آورد و گفت او بقصد خودکشی خود را مسموم کرده است.

کمك نیکوکار

آقای مهدوی سردفتراسنادرسمی گنبد کاوس بوسیله آقای عمیدزاده نماینده مادراین شهرستان نامه‌ای همراه سه‌هزار ریال وجه نقد برای سید محمد بدری که‌بچه‌هایش رادر خیابان رها کرده بود فرستاده‌است.

آقای مهدوی‌درنامه خود نوشته است: البته اگر سید محمد بتواند به‌گنبد کاوس عزیمت نماید امکان دارد باکمك مردم خیرخواه باتهیه کاری ازاو وفرزندانش نگهداری شود.

ما ضمن تقدیر از نیکو کاری آقای مهدوی باطلاع‌ایشان‌میرسانیم که‌وجه ارسالی صبح امروز به‌سید محمد تحویل داده‌شد..

۳۰۳۵۶۹

تلفن مستقیم سرویس حوادث

کشتندو سوختندو بردند!

ولی پس از۱۵ سال یکی بحبس ابد محکوم وسایرین تبرئه شدند

امروز دادگاه عالی جنائی پرونده چهارنفر از اهالی قریه بهستان زنجان رسیدگی کردو یکی از آنهارابحبس ابد و سه نفر دیگر را تبرئه نمود.

این چهارنفر پانزده سال قبل‌باتهام قتل و قاچاق اسلحه و اخذمال‌بعنف وغارت و دفن جنازه مقتول تحت تعقیب مقامات قضائی قرار گرفته بودند.

درسال ۱۳۲۵ که وضع آذربایجان غیر عادی بود هرکس بعناوین مختلف در صدد آزار و اذیت مخالفین خود برمی‌آمد ترك علی فلاحی فرزند آقایار اهل قریه بهستان زنجان هم که عداوت دیرینه‌ای با محمود یکی دیگر از ساکنین قریه مزبور داشت باتفاق عده‌ای از دوستان خود درحالیکه مسلح بودند شبانه وارد منزل محمود شدند. ترك‌علی ابتدا مقداری نفت‌به اطراف منزل پاشید و منزل را آتش زد آنگاه بسراغ محمود رفت وبایك گلوله تفنك برنو بزندگی وی‌خاتمه داد و سپس بغارت منزل وی‌پرداختند واواخر شب که میخواستند منزل را ترك کنند جنازه محمودرااهم باخود بردند.

مکافات عملیات گذشته

مدتها ترك‌علی درهمان حدودآزادانه میگشت تا اینکه وضع آذربایجان روشن گردید و مامورین انتظامی‌بر اوضاع مسلط شدند اسکندر برادر محمود که سالها صبر کرده بود به زاندارمری شکایت کرد و در این مورد پرونده‌ای تشکیل گردید وجهت رسیدگی بزنجان واز آنجا هم‌بدادگاه عالی جنائی فرستاده‌شد دادگاه پس‌از بررسی پرونده چون دلائل کافی بر علیه ترك علی فلاحی فرزند آقایار وجود داشت اورا باتهام قتل و غارت وقاچاق اسلحه بایکدرجه تخفیف‌بحبس ابد محکوم کرد و سه نفر دیگربنام علی‌عزیزی فرزند فغان واصلان فلاحی فرزندارا و داود کشاورزی فرزند دارا از اتهامات وارده تبرئه شدند.

سرنخ را تکان داد، سارقین را گرفتند

چندی بود که اسمعیل جهرمی بستی فروش خیابان سینا متوجه شده بود پولی را که شبها در دخلش میگذارد صبحها کسر میشود. اسمعیل برای پیدا کردن سارق که او را شناخته بود، نقشه‌ای کشید. بدین ترتیب که شاگردش رمضان را شب در مغازه‌اش خوابانید و به مچ دستش نخی بسته و سر دیگر نخ را از لای دربیرون آوردو بدست شاگرد لباسشوئی بنام مجید که شبها درخارج ازمغازه‌میخوابیدست وشاگرد لباس شوئی را در جریان نقشه‌خودگذاشت‌وضمنا کلیدمغازه‌را بوی داد و گفت هر وقت رمضان سر نخ‌را تکان داد [illegible] در را باز کن و با کمك پاسبان سارق را دستگیر کنید.

نیمی از شب گذشته بود که رمضان در اثر سر وصدای داخل مغازه از خواب بیدار شد و متوجه شد که جوانشیر و پسر ۱۲ساله‌اش حسین از دریچه‌ای که از خانه‌آنها بمغازه راه دارد وارد مغازه شده بسراغ دخل مغازه رفتند. رمضان سر نخ‌را تکان داد و شاگردلباس شوئی که در خارج مغازه خوابیده بود بیدار شد و با کمك پاسبان پست خیابان سینا در مغازه را باز کرد وبدین‌طریق سارقین‌بدام‌افتادند.

دکتر هنگام نزاع دخترانش‌مرد

دکتر مشغول میانجیگری بین‌دخترانش وزن همسایه بود

عصر دیروز درخیابان خوش واقع دربخش ۱۸ درخانه‌شماره ۵ کوچه سوسن بین دوشیزه سیما ومحبوبه آخوند زاده و همسایه روبروی خانه آنهابنام بانو سعادت چرخنده براثر اختلافات قبلی‌نزاعی‌رخ‌داد که آقای دکترابراهیم آخوند زاده پدر محبوبه و سیما برای‌خاتمه دادن بدعوا مداخله نمود ولی نزاع هر لحظه شدت میبافت و تلاش آقای دکتر نتیجه نمیداد دراین میان ناگهان‌آقای‌دکتر آخوند زاده بزمین افتاد و هنگامیکه بسراغش آمدند او رامرده دیدند.

جنازه دکتربرای تعیین‌علت مرك باداره پزشکی قانونی منتقل گردید. در پزشکی قانونی احتمال داده‌شد که مرحوم دکتر آخوند زاده در نتیجه سکته قلبی فوت شده باشد.

برای اطلاع دوستان وموکلین محترم

شماره تلفن منزل دکتر محمد منصور شاهی وکیل پایه یك دادگستری و مشاور حقوقی از ۴۷۷۱۸ به ۶۲۰۹۹ تغییر یافته و تلفن دفتر همان ۴۸۳۱۹ خیابان پاستور (فروردین) شماره ۴۰۷ میباشد آ-۲۰۷۳۲

قبولشدگان دانشکده فنی

۳۰۲ نفر داوطلب درکنکور فنی موفق شدند

امروز اسامی قبولشدگان سال‌اول‌و کلاس تهیه دانشکده فنی اعلام‌گردید در مرحله اول امتحان‌این‌دانشکده۴۲۲ نفر قبولشده بودند که باتفاق ۱۴۶ نفر دانشجویان کلاس تهیه سال‌گذشته د رامتحان دوم شرکت کردند .

آقای‌مهندس ریاضی رئیس‌دانشکده فنی بخبرنگار ما گفت : از ۱۴۶ نفر دانشجویان کلاس تهیه دانشکده ۱۰۲ نفر در امتحان دوم قبول شده‌اند که بکلاس اول خواهندرفت ودانشکده ۲۰۰ دانشجوی جدید اضافه بر دانشجویان کلاس تهیه میپذیرد .

رئیس دانشکده فنی گفت امسال شاگردان بهتر از سال گذشته بودند وسطح نمرات بالاتر بود ۳۴ نفر از شاگردان کلاس تهیه سال قبل که در امتحانات موفق نشده‌اند چون دوره کلاس تهیه یکسال است دیگر در دانشکده نخواهند بود.

ضمنا برای کلاس تهیه سال جدید ۲۰۶ نفر دانشجو میپذیریم .

نام نویسی

از فردا نام‌نویسی از قبولشدگان آغاز میشود و تا آخر وقت روزپنج شنبه ادامه خواهد داشت . کلاسهای دانشکده از روز دوم مهر شروع بکار خواهد کردولی کلاس تهیه از روز هشتم مهر افتتاح خواهد شد .

عبدالحسین رحیمی. عبدالرسول شیرزاد. پرویز ناوی . مرتضی‌زاهدی محی‌الدین قم‌قلعه.علی اکبربی‌صدائیان نظام‌الدین‌نوربخش‌بیربازاری .اسفندیار شیبانی.زاره پطروسیان .محمدمهدی ایزدپرست . گودرز صالحی.ابوالفضل ببیرقدار. فریبرز یزدانی. منوچهرملک زواره . پرویز زمانیان. حسن شاکر شرق‌و غرب. مجید عطاریدار.سپندا ریاضی . پرویز شادپور . سیداحمد علی لقمان.سید محسن ضیائی . ناصرالدین میرسعیدی‌فراهانی. مصطفی آیت‌اللهی .پرویز ناهیدی . میر علی اکبر میر قاسمی سرددرود.علیرضا تولائی. رضا آق‌اولی. پرویزمظاهری حسن نیکویه . جمشید قابوسی .احمد قدس .جلال‌رضوان خواه. محمد علی پیرصالحی . احسان اله رضوانی. خلیل شاهی . رحمت‌اله شمس‌الکتابی شاروقی بروجنی .احمد پور ابراهیم. نجات اله مروجی . علی منتخب .حبیب اله صدوقیان. رحمت اله استوار . حمید سرهنک نژاد.رافائیل نعلبندیان عسکری حسن پوررودباری .. شاهرخ مختاری . منوچهر خردمند. حبیب‌اله مژدهی .منوچهر پرندیان . پرویز ماجدی. محمد مافی .سعیدسهراب‌پور فرهاد فیوضی . هوشنک‌بنداری .اصغر غفارزاده .مهرداد وثیق انصاری .رضا حسنی شبستری . محمد رضا صدیقی تنکابنی . احمد خرازی . اسماعیل شریفزاده . گودرز احمدی محمد علی رجالی‌زاده .ابوالقاسم مرآتی.سید محمود ناصر مهریزی . شیدوش‌صفوی همامی . ایوب کفشدوزماهر . محمد اسماعیل بانکیان تبریزی. عباس کریمی. ناصرنجات .منوچهر نوی محمد ابراهیم چیت سازیان یزدی. سیروس مظاهری. حمید ده‌سروی . جمیل‌محسنین . سید جلال طباطبائی انارکی .حسین فضلی بزاز . شاپور نورمنصوری. احمد طلیسچی هروی مهدی آگاه . سیف‌اله معبودیان .سید محمد کمالی .حجت‌اله جابری محمد تقی ایزدپناه . رضا احمد زاده‌قرخلاری پرویز عرفانیان .علی خیام عرفانی . عباس اخوان طبیب . عبداله یوسفی محمد حسن صادقی پور جهرمی. سام سامی‌راد . سیروس اعلائی. توفیق شرف‌بافی . سید علی اعتصامی‌زمانی. محمد فقیهی محدث. شعبان جهانگیری فرهاد افرا .فرخ صدیقی. مهرداد مخاطب. حبیب‌اله حبیب برادران‌خسرو شاهی .بخشعلی چلیپانی .

حسین حسن زاده • حسن محبوبی حسین مجاور طوسی • ترگم حق - وردیان • بیژن توفیق اردبیلی ..و.ن طومانی . محمد حسن ابریشمی‌کاشانی مهدی کیمیاوی • حمید اعتماد احمد طاهری طلب • فریدون سامانی. محمود علمی • آرمیك گریگوریان‌معلم. میر محمود هدائی • محمود آدونی محسن کهبدی • محمود تراب‌انصاری محمد رضا زربونی • جمال ولایت اردشیر ملك احمدی • بخشعلی .

خیراللهی • احمد مقصودی احمد بافته چی • محسن ملك • بیژن غباد• جلال رضوی قهفرخی • محمد صانعی نژاد • سعید روحانی لاریجانی •مهدی دوست کام • محمد ریسمانی یزدی یونس صوفی زاده • حسن حرمتی حبیب الله وفائی • علی تقوی اردکانی محمد رضا انصاری • سید مهدی حسینی • محمد حسن مهاجرین‌اردبانی اکبر موسوی • اکبر سیادت نژاد مرتضی نجیمی • حبیب الله ظهوری• رضا دل زنده صومعه سرائی محمد همامی • عباس داودی • سید محمد غرضی • علی اکبر فارسی حسن صالحی • مصفی اسفندیادی اشرف الملوك ناصری • ناصر صاحب‌جهرمی محمد جعفر زند • علی کمره • علی رضا فریور • حسن‌قاضی •سید محمد بلوچیان تبریزی . مهدی محمد علی پوری • ابراهیم نوتاش • بهمن ملکیان نوبرانی • غلامرضا کتابفروش محمد فقیه سبزواری • رحمان‌تقوی پرویز اویسی • عبد الواحد رزاقی خمسه ای • محمد حسن خطیبی • آونیر بنیامین فقی‌بکلو • محمد ترابی شکوه زابلی • محمود دوردیان • علی اکبر آسایش • عبدالرسول کرباسیون گیتی اعتماد . اسدالله اسدی مقدم• فواد ساجد • هزیز الله خاك پور • میر علی موسوی شندی . حسینعلی شفیعی دهکردی • سید کمال رضوی محمد اصلانی • بهروز زمردی •طاهر شاه حیدری • گیوژیان فر • کاظم آریائی ارکانی • بهروز اسلامی پرویز ورزنده آذر • رحمت الله فتحی • نورالله طاهر خانی •جعفرسید بنکدار یداله شاطریان محمدی • فرخ‌حبیبی اشرفی • محمد حسین ایران منش • اسماعیل ساکت اسکوئی • علیرضا نیك منش تهرانی • هوشنگ یزدانی بروجنی • بهمن قزوینیان .میریحیی خاوران • ابراهیم جوادی پایدار مرتضی بنی احمد • احمدحکم آبادی• نصرت الـله ثابت • حسن مرتضوی محمد قندچی ، عظیم وصفی ، احمد افلاکی ، علی اصغر خطیبی ، حسن عبدی ، فرامرز افلاطونی ، فیروز رضائی لیبائی ، بیژن سپهرآراء ، سیدحسن سیدحسین ،عباس‌خدیوی خسرو فرزیم، منوچهر طهمورث زاده، سید محمد علی مولوی عربشاهی ، محمد رضا زهری ، مصطفی مقتدائی ، پرویز ابراهیمی علی ناصری ، عباسعلی نـوروزی ، خلیل فرجام ، عباس مجذوب،محمود صدرائی ، مسعود کاشفی ذیحق ، کریم قضوهی ، مهدی اصغر زاده دامغانی ، احسان فیلسوف ،امین‌اله کاظمی زهرانی، پرویز زوار رضا، محمد نوروزیان ، ایرج رستگار ، محمد رضا موذن احمدی ، احمد طاهری ، هوشنك طاهرپور فرد ، جواد توسلیان ، رضوان‌الهقاسمی پوریزدی ، عباس خباز ، علیرضا غلامرضا کاشی ،مسیب سبزه‌ای، اسداله شب‌نورد، احمد صدر ،جواد غروی ، منوچهر جمالی ،فخرالدین آیت‌الهزاده شیرازی ، ژوزف‌توانا، بیژن مجیدی ، هوشنك شجاع‌نیای فیض آبادی ، سید فرخ نبوی ، هوشنك یوسفخانی ، سعید خاکی صدیق، قاسم الهیار ، ایرج‌ارشاقی منوچهر رستمیان ، ابوالقاسم‌مجد ایکانی ، محمدعلی برهانی علمداری جلال‌الدین وکیلی میرزمانی ، علی جعفری همدانی ، محمد علی حاج محمد حسن ملاك تهرانی ، مهدی صرام ، محمد شاد ، ابراهیم‌تقی‌نیا سید جلالی، محمد تقی مطلبی ، مرتضی مومن‌زاده ، بنیامین بیت ابراهیمی ، غلامرضا جزء عباسچیان نجمه صدیقی نور ، ماشاءاله علی احیائی ، محمد حسین مهدویانی ، بیژن مستوفی صالحی ، اکبرادیبی سید مرتضی روحانی رانکوهی . محمد عظیمی رشتی ، عباس حاجی مقصودی ، محمد حسن بدیـــع، یوسف اردبیبلی ، مجید هرمزان، بیژن رئیسیان ،قدرت‌اله عباسی ،

مصطفی جزایری ، مجید مستوفی تهرانی ، محمد بهلولی ، اصغر بختیاری ، رحیم زمانیان ، سهراب نظاری جوشقانی ، همایون آل‌داود علی ارباب جلفائی ، عبدالحسین مهندس ، محمد مسعود کسری ، عبدالحسین رستمی ، حسینقلی‌والی احسان انوشهر ، احسان‌اله ضیائی بهمن پور رضا خلیق، علی اصغر سرمستی ، علیقلی امیر نظمی‌افشار محمد هخاپور ، ارسلان رازانی ، علیرضا حاج علی احمد کرور،ایرج دانشمند ، رحیم بهادری جهرمی ، منوچهرسپهری ، محمد رحیم عطار کامران بختیاری ،

قبولشدگان کلاس تهیه

غلامرضا حبیب‌زاده،سعیدامینیان علی قندی ، محمود محمود عباسی، محمدعلی نجفی ،فرامرز شعاعی همدانی ، شعاع‌اله مشیدی،ماشاءاله نداف،منوچهرعشقی ، زمـــان قطبی گـــونـــه ، محمد اقبال ، سهراب رستمی اصانلو ، مرتضی نادرپور ،نسرین صدری ، مصطفی نجفیان رضوی ، مهدی شادور ، مجید حریری ، حسن مرامی ، حسن صلواتی عطار،محمود فتورەچی ، محمد قاسم رضائی فخر فریدون دژدار ، هوشنك یوسفی، بهروز داروگر ، محمد رشیدافشار حسین مفتح . علی خستوان .حسن عمیدی . سیاوش نظم‌دار شهری . بهمن مقدسی .ایرج‌شاهرخی.جواد عطاری پورجهرمی . مسعود سعادت ملی . محمد حسن تیموری . جلال غفاریان اصل .حبیب‌تقی‌زاده‌کورایم محمود نژاد ملایری. هادی‌مقصودی فریدون حاجی ستاری . غلامعلی عسکری حلوائی . علی‌اکبر صفاری مقدم تنهرانی . محمودرضازاده.عباس حدادیان.جهانگیرسلطانی .فریدون فریور . محمد علی متقی . حمید هادوی . سلام‌اله ضیاءکام .فریدون خدیوپارسی .تقی حاج محمد علی صفائی .حسین آذربایجانی . علـــی دانشمهر .بیژن دادفرین . حسن‌بنی کاظمی .مرتضی طالقانی . چنگیز حزین . اصغر غفاری پورجهرمی . توران ایپکچی .مجیدسیادت.مسعود اصفهانیان . جعفر قلی حسینی سرداری . حسین‌توکلی قینانی . ابوالقاسم رنجبرگیگاسری . محمد گیری‌بامرادیان . شروین پهلوان اسداله موقری پور . حسین آکرمی فیروز پروز.منوچهرکیانی‌اشترجانی محمدرضا مجمدزاده خیاط .محسن کوشان پور . صلاح‌الدین انصاری اصغر شریفی ترکی .کیومرث‌ثریا محمد نفری .

محمود درویش خاکی .غلامحسین بیل بازو . مرتضی علیزاده نصر آباد ی.یوسف هنقا.یوسف‌یوسف پور. محمد علی شکر ریزی .سید محمد مهدی غافله باشی .ابراهیم سیفی .نعمت‌اله برید فاتحی . سیروس سید مرتضی . منصور معتمدی لنجانی.حسن‌فیوضی‌یوسفی. مجید علیمددی .سهراب وزیری . سعید ایمانی .محمد رضابادامچی. محمد صنوبری قرائی .سیروس احمد نژاد .محسن عدالت .پرویز انوری پور .ایرج یزدانی .کیکاوس بیژن .محمد علی حبیب نژاد . یعقوب محسنیان . هوشنك طرفه نژاد .ابوالقاسم صادقی طبیعی . اسداله درویش‌خاکی.محمودالماسی. مهدی دقیقی . منصور حیدری . محمد نکوئی .شاهرخ ارژنك .جواد جبار زاده .تیمور مرندی .محمد حسن قاسم آقا تهرانی .محمدرفیعی تهرانی .محمد ابراهیم کلباسی اصفهانی .محمد فتوحی .بهروزبهنام. علیمحمد زعفرانی .ایرج امین‌زاده بار فروش.بیژن نوزاد.احمدصابری. علی طباطبائی یزدی .محمد نراقی . داریوش بیژن .میر حسین‌موسوی

اسامی قبولشدگان وافراد ذخیره هنرسرایعالی

صبح امروز اسامی قبولشدگان و افراد ذخیره هنرسرایعالی (انستیتو تکنولوژی) در اختیار ما گذاشته شد.

درمرحله نهائی امتحانات هنرسرای عالی ۴۴۷ نفر شرکت کرده بودند که ازاین عده فقط ۹۶نفر برای سال اول هنرسرایعالی پذیرفته‌شده‌اندآقای دکتر تسلیمی رئیس هنرسرایعالی به خبرنگار ما گفت ۱۵۰ نفر بعنوان ذخیره اعلام میشوند تا در صورت لزوم ازوجودشان استفاده شود .

ضمنادرامتحان‌دوم۲۱۳ نفرداوطلبانی که امتحان اول را در شهرستانهاداده وقبولشده بودند نیز شرکت داشتند .

نام‌نویسی

آقای مهندس شایگان معاون هنرسرایعالی اظهار داشت فردا ویس فردا از قبولشدگان نام نویسی بعمل خواهد آمد و پس از انقضای مدت‌نام نویسی قبولشدگان ذخیره می‌توانندتا روزدوشنبه آینده برای ثبت نام‌مراجعه کنند .

دردفترآموزش‌وبرنامه‌های هنرسرای عالی شرائط نام نویسی در اختیار قبولشدگان گذاشته خواهد شد .

قبولشدگان هنرسرایعالی

عزیزاله خاکپور ، حسن آیت ، علی‌تقوی اردکانی ، محمد حسین صادقی پورجهرمی ، کمال رضوی هرمز دانشجو ، عباس قاهری،محمد فقیهی محدث ، کیومرث حکیمی، علی بهرامی ، محمد کریم قرنی، حسن اصغرپور ، ابراهیم تقی نیا سیدجلالی ، حسین آذربایجانی ، پرویز اویسی ، اردشیر ملك‌احمدی محمد باقر عالمی ،محمد حسن ابریشمی ، جلال رضوانخواه ،فواد ساجد ، مصطفی‌اسفندیاری ،محمود قناعی ، مهدی عندلیب ، مصطفی طهرانی ،فیروز رضا لیبائی ،حمید سرهنك نژاد ، عبدالحسین بزرك زاده ، ایرج رستگار ، جلیل‌تیمور پور ، ابوالقاسم محمدی ، محمد حسین خرازیان ، محمد علـــی شکرریز ، خسرو امین‌زاده ،سیف اله بهرامی ، نصراله مختار ،نجف علی چلبیانی ، علی اکبر تسلیمی لیدکوه ، سید محمد فقیه سبزواری مهدی کیمیاوی ، پرویز مظاهری، خسرو مویدی ،محمد پوستچی ، هوشنك یوسفی ، هوشنك مسعودی محمد علی ذاکرزاده ، ابوالقاسم صادق طبقی ، جواد روحی ، ناصر بهشتی سعادت، حسین رحمتی‌دولت آبادی ، مرتضی رحیم زاده، عباس مهاجر ایروانی

سعیدخاکی صدیق. نجمیه صدیقی. پرویز قوامی.سیروس فروزش‌نژاد. حشمت‌الله قائمی .نورالدین عبهر . محمدحسین عباسی .بیژن مستوفی صالحی. سیدجلال حجازی دهاقانی. احسان انوشهر . مظفر عمرانی . نورالله نورپرور .مجید راهی. ضیاء میرباقری .اشرف‌الملوك ناصری . محمدعلی فهامی. مصطفی مقتدائی. سیدعلی عظیمی .سیدمحمد طاهائی. اصغر غفارزاده.محمدحسن تیموژی. شیرویه فیضی .محمدرضا گنج‌ـــ بخش. محمدحسین مهدویانی .احمد سالك. علی‌اکبرسرافراز .ثریاقدوه. ارشمیدس تدین‌سعیدی.محمدجواد اسپندار. روبن یعقوبیان قلمچی . صدرایزدی دهکردی. ایرج رهنما. قدرت‌الله افشار خمسه . ابراهیم حصار اشرفی.حسن‌خیرجنت‌آبادی. عزت‌الله شاهمرادی .ابراهیم‌محمود آستارائی .رحیم فلسفی حقیقی . فردین میرسپاهی .نعمت‌الله برید. فاتحی . مرتضی بنی‌اسد . حمید‌ـ محمد سعید خلیل‌زاده شیرازی . ده‌سروی .محمودمحمدزاده سرابی. خلیل فرجام. مهدی قاضی سعیدی محمود عباسی .خلیل شهریاری . مسعود معین زاده . عبدالرسول کرباسیون.حسینقلی‌صالح‌صدقیانی. حسین حسن‌زاده. کاظم‌شاپوری . محمدحسین ایرانمنش . غلامرضا جزءعباسچیان. کیومرث‌فولادیان . مسعود نظیری مقدم . علی محمد نوروزی .نسرین‌صدری . شیرین صوراسرافیل. محمد حسین غفاری. علی‌اکبرحجی‌مانی.مصطفی‌شرکت‌ـ قناد. قاسم رشیدی. ایرج‌شادپور. منوچهر طهمورث نژاد. محمدعلی بیگلری ..موسی یروشلیم . حسن ساعدی .مرتضی جعفری . حسن مسکوچی .مجید حمیدی اصل . ناصر امیدوار.حسین‌دهقان حسین‌ـ آبادی .حسین اقلیمی .علی فضلی مرندی.عباس کمال‌زاده.اکبرمهدوی شهربابکی .مهدی شیر. علی‌اکبر اخوی زادگان .مهدی زره‌اقبالی . حسین‌حجت‌جلالی .سیاوش‌نظم‌دار . شهری .ایرج‌امین‌زاده.احمدقویدل. محمد میرنژاد .محمدعلی مهاجری مقدم. جوادعطائی. گودرزکشاورزی. رحیم زمانیان .تقی ابراهیم زاده . منوچهر رستمیان . محمد رفیعی‌ـ طهرانی .محمدحسن‌خطیبی.هوشنك قلمچی. ژرژ وتمیرس ناهاپتیان . حسینعلی کاشانچی .حسن سمواتی. جمشید فرزام نیا ـ

سیداکبر کلاهدوزان .پرویز سنندی فریرز دزفول • رضا اعتمـــاد ـ بروجردی • ناصر گلشنی ایرج ابطحی • ایرج شادروان • رافیك عیوضیانس • پرویز ظهیری آذر ابوالحسن الطافی پاکسرشت محمد. علی رحیم خانی . اصغر مرتضائی داریو ش کشتکار • مهدی فیروزین• هوشنك طرفه نژاد • محمود سطـ روضاتی • محمد علی خطیب سمنانی سید ضیاء صدر الدین حاج جوادی مسعود بنی‌هاشم • محمد علی‌عزلباش محمد توکلی . علی ابو هادی کاظم فلاحی رستگار • اکبر نوجه سرا

فریدون زمردیان • کریم رستگار مقدم طهمورث ناظمی • عبدالرضا ظاهری طاهمی • محمد رضویان • محمد نکونی محمد کاظم تعدادیان • منوچهراکرمی• عبداللـه حاوشی • محمد طحانی محمد فروتن نژاد • غلامرضا هوشنك عباس نظریان منفرد . ضیاء الدین تقوی . حسین فضلی • ایرج شعاعی ابوالقاسم کرامتی • علی طباطبائی اسدالله زندیه • فرج الله سادقی علی شمس اردکانی • محمد حسین احراری . مهدی مسعودی • سهراب ستاری • بهزاد سبکتکینی رضا ـ قباچی • محمد حسین مستمانی علی ترقی تقی اسمعیـلی ساهرودی محمود مهدیزاده عبدالرحمن دلمبر- دزفولی • داود برنجی •پرویز منصفی محمد علی تواضعی • اسدالله نصری نصر آبادی • رسول یزدچی • فریدون فرهی • علی جباری • هدایت الله کامکار • احمد امامپور • حسین ـ کرباسی اصفهانی • محمود نژاد ـ ملایری • عباس حدادیان • رضانیلی پور • رضوان الله قاسمی پوریزدی داود نیکومنش • فریدون ثقةالاسلامی غلامرضا کتابفروش • اقتدار حدائق بحرینی • جمشید خسرو موبد• سید محمد حسین بلوچیان بترا • محمد مدیر زاده دانشور • عطا میوه چی سالار افصح محلاتی . مصطفی رفزن محمد علی شفودی • غلامرضا جنابی یوسف قالیچه چیان • ستار سلیمی• محمد رضا روحانی خراسانی • سید محمد قاسمی اصفهانی • محمد حسین شفیع سروستانی • علی ابراهیمی هوشنگ شیرانی . رحیم لك زاده علی اکبر شاهی • سید علی توری حمید توکلی • بهرام کفطوسیان حسن منصف • غلامرضا کریمپور

بازدید نخست‌وزیر از بیمارستان کودکان

عصر روز گذشته آقای نخست‌وزیر پس‌از بازدید بیمارستان سازمان بیمه های اجتماعی بدون اطلاع قبلی وباتفاق وزیرکار از بیمارستان کودکان‌بازدید کرد و کتبا ازوضع‌بیماران وبیمارستان اظهار قدردانی کرد .

آمار دانش آموزان تهیه میشود

عصر دیروز جلسه‌ای با حضور آقایان بازرسان وراهنمایان فرهنگی دروزارت فرهنك تشکیل شد .

دراین جلسه آقای رفعتی افشار مدیر کل اداره راهنمائی و رفاه‌معلم ضمن بیانات خود وظایف آقـایـان راهنمایان را متذکر شد و از عـموم آقایان بازرسان وراهنمایان خواست که تا اول مهرماه از مدارس بازدید کنند و آماری از تعداد دبستانها ، کلاسها ودانش آموزان کلاس اول دبستانها ودبیرستانها تهیه نمایند .

اصناف

بقیه از صفحه اول

مالیاتی دستور دادمطابق تصویب‌نامه جدید از اصناف مالیات قبول کنند ولی معاصا حساب را پس از وصول تصویب نامه بموقع بدهند .

علت این امر آنست که تشریفات ابلاغ‌تصویب نامه مدتی بطول‌میانجامد و این مدت از نظر وصول و پرداخت مالیات آن از طرف اصناف مدت‌قابل توجهی است زیرا اصناف در حقیقت در حدود یك‌ماه وقت دارند که‌مالیات خود را بپردازند • مدیر کل وصول طی اطلاعیه‌ای از اطاق بازرگانی‌تهران وشورایعالی اصناف دعوت کرده‌که از نفوذ خود در پرداخت مالیات اصناف استفاده کنند زیرا اصناف اگر تا آخر وقت سی ام مهر مالیات خود را طبق تصویب نامه اخیر ـ نپردازند وزارت دارائی از اول آبان مجبوراست ازمودیان مستنکف مالیات را بر اساس تصویب نامه قبلی‌وصول کند مسلم اینست که این عمل موجب پرداخت مالیات بیشتری توسط این دسته از مودیان خواهد شد .

وزارت دارائی معتقداست که اطاق بازرگانی‌وشورایعالی اصناف باید در مقابل قبول‌پیشنهادهای‌خودهمه‌کوشش خودرا‌صرف‌تشویق‌اعضای‌اصناف‌نسبت به پرداخت مالیات نمایند تا ترجیحی برای صدور پیش آگهی نشود

تلگرافهای طبقات مختلف
به پیشگاه شاهنشاه
درباره جشنهای ملی

از گروس

اعلیحضرتا ـتاریخ درخشان وپرافتخار کشور باستانی ما بهترین گواه است که در سخترین وبحرانی‌ترین روزهای حساسی که میهن عزیز مامیدان تاخت‌وتاز اجانب وتخت‌وتاج شهریاران عظیم‌الشان ایرانی مورد تهدید بیگانگان واقع میشد علمداران و مرزداران حقیقی ایران یعنی ایلات و عشایر شاهدوست کردستان بایك عشق سوزان ایران پرستی وشاهدوستی از تخت وتاج پادشاهان خودمردانه دفاع نموده و عزیزترین فرزندان خودرا در این راه مقدس قربانی داده‌اند.

اعلیحضرتا ـ درآن روزهای بخرانی که آتش خانمانسوز تجزیه وجدائی در محیط آذربایجان عزیز مشتعل بوده وشعله‌های خانمان‌برانداز آن تمام‌کشوررا تهدید بفنامیکرد اکراد سلحشور کردستان قیام‌نمودند وفرزندان خودرا بخاك و خون کشیدند و از هیچگونه‌فداکاری وجانبازی برای حراست تخت وتاج شاهنشاهی دریغ ننمودند آری صفحات کردستان و مرزهای ماباخون رشیدترین قربانیان شاهدوستی گلگون بوده و هنوز هم آثار گلوله‌های اجانب در ابدان جوانان‌غیور کردستان بهترین یادگار فداکاری آنان بوده ودر اثر همین مبارزات درخشان وجنگهای خونینی که ایلات وعشایر کردستان بااجانب انجام داده‌اند بزرگترین افتخارات تاریخی برای خوداندوخته‌وتاابد عظمت‌شاهدوستی ونبوغ ایران‌پرستی آنان دیدهٔ دنیارا خیره‌می‌کند امروز هم روح‌شهامت وغرور شاهدوستی برماحکم میکند که یکبار دیگر سوگند وفاداری خودرا نسبت بحفظ استقلال ایران عزیز وبقاءتخت‌وتاج شاهنشاهی بکلام‌اللەمجید موکدنموده وبدنیااعلام می‌کنیم دراجرای اوامر پدر تاجدار خود آماده جانبازی هستیم .

جان‌نثار نجات‌اله نجات‌اللهی

از رشت

حضور محترم جناب آقای علاء وزیر محبوب در بار شاهنشاهی فرمایشات بندگان اعلیحضرت همایونی در روز قیام ملی ۲۸ مردادبیش از پیش قلوب افراد خانواده سمیعی را که شاهدوستی و وطن پرستی سنت دیرینه آنهاست شادمان نموده چنانچه ذات اقدس ملوکانه‌اراده فرمایند موجب کمال مباهات و افتخار خانواده سمیعی خواهد بود که در جشن های چهارم و نهم آبان ماه شرکت و حضورا آمادگی وفداکاری افراد خانواده را به پیشگاه مبارك ملوکانه عرضه بدارند .

حاج فتح اله میرسمیعی حاج فضل‌اله سمیعی حاج اسماعیل‌سیمعی عبدالحسین نجد سمیعی عبدالوهاب مستوفی‌سمیعی‌ربیع منشی زاده‌سمیعی شکراله ساعد سمیعی عزت‌اله ساعد سیمعی مهدی ابتهاج سمیعی فتح‌اله نجدی سمیعی صادق سمیعی فضل‌اله صادق سمیعی رحمت‌اله نجدی‌سمیعی دکتر فتح‌اله سمیعی حسن رحمت سمیعی مهندس جمشید رحمت‌سمیعی رضا رئیس سمیعی حبیب‌اله سمیعی یوسف صابر سمیعی‌عسگر سمیعی حسن نیکوی سمیعی حسن نجسته سمیعی مهندس ادیب سمیعی هادی‌ادیب سمیعی کریم رحمت سمیعی محمد علی رحمت سمیعی جهانگیر رحمت سمیعی علی قلی سمیعی یوسف رفیح سمیعی مرتضی رئیس سمیعی‌صادق فتح سمیعی غلام رضا هاشم سمیعی‌محمد منشی‌زاده سمیعی شاهپورمیراب سمیمی مهندس‌فتح‌اله سمیعی‌خسرو حمید سمیعی مهندس اسدی عبدالرسول حمیدسمیعی‌تقی‌صالحی‌سمیعی جعفر انتخاب‌سمیعی‌محمدمشگی سمیعی ابراهیم آزاد سمیعی هادی رئیس سمیعی مرتضی اسدی سمیعی اسحق احمد زاده سمیعی محمد هاشم سمیعی پرویز سمیعی ابوالقاسم رئیس سمیعی ادیب سمیعی اسدی سمیعی غلام رضا احمد زاده‌سمیعی هادی رئیس سمیعی باقر ادیب سمیعی مهندس صادق ادیب سمیعی امان الەسمیعی منوچهر رئیس سمیعی دکتر رحمت‌اله سمیعی‌اسماعیل‌ادیب سمیعی عطااله سمیعی مهندس فتح سمیعی محمود سمیعی اسداله رفیع سمیعی ساسان سمیعی محمد حسین انتخاب سمیعی محمد حسن سمیعی نوروز رئیس سمیعی کاظم نیکوی سمیعی محمد مهدی نیکوی سمیعی طاهر نیکوی سمیعی‌احمد رئیس سمیعی علی اکبر ساعد سمیعی علی اصغرساعدسمیعی‌محمدساعد سمیعی ابوالقاسم سمیعی اسماعیل‌عابدسمیعی

از اهواز

دفتر مخصوص دربار اعلیحضرت همایون‌شاهنشاهی

چون افتخار پای‌بوسی در روز تاریخی ۲۸ مرداد نصیب نمایندگان باشگاههای ورزشی دارائی اهواز نگردیده جان‌نثاران از طرف قاطبه ورزشکاران این باشگاه استدعا دارد اجازه فرمایند نمایندگان‌باشگاه درروز ٤ آبان که مصادف با ولادت اقدس ذات شهریاری است‌بشرفیابی وپای‌بوسی مفتخر گردند.

محمد مجدم محمود عنبرافشان محمود ضرابیان عبدالنبی‌ناموسی محمود مجدم مرتضی‌بیات حسین لبخنده احمد فقیهی بهمن اهدائی اکبر منوچهری جهانبخش یزدانی حسن منصوری حسن موسوی حسن کیفی تقی‌جبی‌علی داروغه ابراهیم ابداره محمد پارسا رحیم رمیعی

تبریکات

انتصاب شایسته **آقای محمود قوام صدری** راکه از لیسانسیه‌های‌جدی‌واز صاحبمنصبان لایق دولت هستند بمدیریت کل وزارت دارائی تبریك میگوید.

جامعه لیسانسیه های کادر اداری دولت

جناب آقای مرتضی خطیبی مدیرکل وزارت‌دارائی

انتصاب آن رادمرد دلیر و شجاع و منزه وزارت دارائی رابسمت بیشکار خوزستان صمیمانه تبریك عرض مینمایم .

یکی از هزاران فدائی شما ـ تاجور

جناب آقای قراگزلو ریاست محترم فدراسیون کشتی کشور

انتصاب آقایان محمد خادم داوربین‌المللی کشتی را بسمت دبیر فدراسیون کشتی کشور وسرکار ستوان یکم عباس زندی رابسمت بازرس فدراسیون بجنابعالی وکلیه مربیان و داوران و قهرمانان کشتی تبریك عرض مینماید. **اتحادیه ورزشخانه های باستانی تهران**

جناب آقای مهندس هاشمی نژاد ریاست کل‌راه‌آهن
جناب آقای یغمائی مدیر کل‌مالی راه‌آهن

حسن انتصاب آقای کریم نیکخو را که از صاحب‌منصبان قدیمی و پاکدامن وشاهدوست . کادر مالی راه‌آهن میباشند بسمت ریاست‌قسمت رسیدگی اداره کل حسابداری راه‌آهن صمیمانه تبریك گفته وموفقیت ایشان رادر پیشرفت امور مربوطه آرزومندیم .

ازطرف سرممیزین قسمت رسیدگی اداره حسابداری کل‌راه‌آهن
محمد ـحمیدی آ ـ ۲۰۷۱۰

تشکر واعتذار

بدینوسیله از جناب آقای دکتر وخشوری پزشك کشیك شب بیمارستان کودکان که فرزند مبتلابکزازم عباس‌سپهری را باکمال‌حسن نیت از مرك حتمی نجات بخشیده تشکر کرده واز وزارت بهداری خواهشمند است وسیله تشویق وتقدیر پزشك نامبرده را فراهم آورند ضمنا از ریاست بیمارستان کودکان و کلیه پزشکان وکارکنان آنجا کمال تشکر و اعتذار را دارد . .از آقای جعفر طباطبائی نیز تشکرمیشود

علی سپهری آ ـ ۱۵۲۳۹

درکانون بازنشستگان کشوری

عصر چهارشنبه ۲۹شهریورماه جاری **جناب آقای‌حبیب‌اله ـآموزگار** سناتور سابق‌تحت عنوان (راههای‌خداشناسی) سخن‌رانی میفرمایند.ورود علاقمندان بامعرفی اعضاءکانون آزاد میباشد . خیابان شاهپور علیرضاـ نبش کوچه جم .

دبیرکل‌کانون ـوزیری‌الهی

شرکت واحد اتوبوسرانی تهران

هیئت‌مدیره وسهمداران شرکت تعاونی ساختمانی کارمندان‌نفت مراتب امتنان وسپاسگزاری خود رادر مورد استقرار اتوبوس دراراضی شرکت واقع درتهرانسربه هیئت مدیره آن شرکت خصوصا جناب‌آقای شجاع ملایری مدیریت عامل شرکت واحد تقدیم میدارند .

ازطرف هیئت‌مدیره ـناصر شریف‌رازی

پسرهشت‌ساله‌ام دراثر زمین‌خوردن مبتلابخون ریزی مغزی شده بودکه‌در نهایت ناامیدی به‌بیمارستان شهربانی منتقل نمودم بااینکه سرویس اداری نبود جناب‌آقای‌دکتر لطیفی طبیب دانشمندودلسوز فورا بیمار راتحت معالجه قرار داده پس‌از ۸ساعت بیهوشی ومراقبت فرزندم ازمرك حتمی نجات‌یافت از خداوند بزرك برای معظم‌له موفقیت بیشتری را آرزو مینمایم .

سرهنك‌عمادی

صورت کتابهای مجاز دبیرستانی در سال تحصیلی ۴۰ـ۴۱

بقیه از صفحه ۱۲

فهرست کتابهای مجاز پنجم وششم ابتدائی درسال تحصیلی ۴۰ـ۴۱

ردیف	نام‌کتاب	کلاس ۵		کلاس ۶		مشخصات
		بهای سابق	بهای‌فعلی‌بریال	بهای سابق	بهای فعلی‌بریال	
۱	فارسی‌ودستور	۱۴	۹٫۵	۱۹	۱۴	کاغذ۷۰گرمی ناشرعلی‌اکبرعلمی
۲	حساب وهندسه	۱۵	۶٫۵	۱۶	۶٫۵	» » »
۳	تعلیمات دینی	۷	۵٫۵	۸	۶	» » »
۴	علم‌الاشیاء	۱۱	۸٫۵	۱۳	۹٫۵	» » »
۵	تعلیمات‌مدنی	-	-	۱۰	۳٫۵	» » »
۶	نقاشی ۵ و۶	۱۵	۱۰	-	-	» » »
۷	خانه‌داری ۵و۶	۴	۴	-	-	» » »
۸	اخلاق	-	-	۱۱	۵	» » »
۹	تاریخ	۴۵	۳۵	۴۵	۳۵	مطابق نمونه‌سال‌قبل ـناشرموسسه فرانکلین
۱۰	جغرافیا	۳۵	۲۵	۳۵	۲۵	» » »

اطلاعات

دوشنبه هفتم ربیع‌الآخر ۱۳۸۱ـ هجدهم سپتامبر ۱۹۶۱

سال سی‌وششم ـ شماره ۱۰۶۰۶

شاهنشاه بمدیرکل خبرگزاری آلمان اظهارداشتند:

ایران طی یك نسل بیك‌کشور بسیار نیرومند مبدل خواهدشد

امروز دفتر خبرگزاری آلمان در تهران گزارش دادکه درمصاحبه‌ای که‌مدیر کل خبرگزاری آلمان باشاهنشاه بعمل آورده معظم‌له پیرامون برنامه‌های آبادانی وتوسعه صنعتی کشور مطالبی بیان داشتند و درمورد استفاده از کمك‌های خارجی درصنایع چنین فرمودند: صنایع خارجی میتوانند در ایران میدان بسیار وسیعی برای فعالیت خود پیدا کنندولی ایران در مبارزه خود درراه صنعتی شدن بصنایع کوچك ومتوسط حق تقدم خواهد داد.

استفاده از کمك‌های خارجی برای اجرای برنامه‌های بزرك آبادانی نظیر کارهای سدسازی ـطرحهای آبیاری و توسعه شبکه راه‌آهن و طرحهای راه سازی و صنایع نفت و فولاد امکان پذیر خواهد بود و این پروژه‌ها بوسیله خود دولت ایران و بصورت صنایع ملی‌شده اجرا خواهد شد.

شاهنشاه ضمن اشاره به‌آینده درخشان این کشور فرمودند :ایران بخصوص بامنابع پایان ناپذیر نفت خود طی یك نسل بیك کشور بسیار نیرومند مبدل خواهد شد.

دفتر خبرگزاری آلمان توضیح داده‌است که بدینوسیله گزارش قبلی اصلاح میشود.

بموازات تشکیل دهمین‌کنگره پزشکی ایران

چهارهزار کشاورزمازندرانی‌وگرگانی صاحب‌زمین‌خواهندشد

طبق برنامه‌ای که ازطرف کمیته دائمی و فنی کنگره پزشکی‌ایران تهیه شده است . دهمین کنگره پزشکی ایران ساعت یازده صبح روز یکشنبه ۱۶مهر ماه در سالن جدید آمفی تئاتر مهمانخانه رامسر گشایش میابد.

پیش از گشایش دهمین کنگره پزشکی ایران در ساعت ۹ صبح روز یکشنبه ۱۶ مهر ماه مراسم توزیع اسناد مالکیت چهار هزار نفراز کشاورزان‌مازندران و گرگان در جلوی محوطه مهمانخانه رامسر برگزار خواهدگردید و کشاورزان اسناد مالکیت خود را از دست شاهنشاه دریافت خواهند کرد .

در این مراسم علیاحضرت فرح شهبانوی ایران و اعضای هیئت دولت حضور خواهند داشت .

پس از ختم مراسم توزیع اسناد مالکیت شاهنشاه و علیاحضرت شهبانوی ایران به سالن آمفی تئاتر مهمانخانه تشریف فرما خواهندشد و علیاحضرت شهبانوی ایران که ریاست عالیه کنگره را بعهده‌دارند دهمین دوره کنگره را با نطق افتتاحیه‌ای افتتاح خواهند فرمود.

جلسات کنگره پزشکی امسال چهار روز بطول خواهد انجامید .

مشمولین عادی غائب ۱۳۱۲ تا ۱۳۲۰ باید هرچه زودتر خودرا معرفی نمایند

امروز این‌اعلامیه از طرف اداره نظام وظیفه عمومی صادرشده‌است:

بدینوسیله مجددا به‌مشمولین عادی غائب‌سنواتی از ۱۳۱۲تا ۱۳۲۰ اعلام‌میگرددکه‌هرچه زودتر وضع‌خودرا بامراجعه‌به‌حوزه‌های مربوطروشن نمایند تابتوانند درقرعه‌کشی های‌مربوط مندرج در تصویبنامه هیئت وزیران شرکت کنند ودر صورت عدم اصابت‌قرعه ازمعافیتهای مربوطه پس ازپرداخت مبالغ‌مندرجه‌درتصویبنامه استفاده‌وازتنبیهات مندرج‌در فصل۱۹ قانون‌نظام‌وظیفه خلاصی یابند.

خودداری ازاستخدام کارمند جدید

امروز وزارت دارائی اعلام داشت چون در فروردین‌ماه ۱۳۴۰ از طرف هیئت وزیران طی‌بخشنامه‌ای بکلیه موسسات دولتی دستور داده شد که از استخدام کارمند جدید خودداری نمایند باینجهت دیروز از طرف وزارت دارائی به‌تمام وزارتخانه‌ها وادارات دولتی اطلاع داده شدکه فقط بااستخدام کارمندانی که قبل ازصدوربخشنامه‌مذکوراستخدام شده‌اند موافقت خواهدشد واداره کل بازنشستگی از گواهی سایر پیشنهادات خودداری خواهد کرد.

پیشگاه مبارك اعلیحضرت همایون شاهنشاه ارواحنافداه

امروز که‌مصادف بابیستمین سال سلطنت‌پرافتخار آن شاهنشاه معظم ومحبوب‌میباشد جان‌نثاران‌که از فدائیان وجانبازان درراه اعتلای مقام‌شامخ سلطنت میباشند یك‌چنین روزفرخنده راوظیفه‌ملی وفریضه وجدانی خود میدانند که‌بملت نجیب‌ایران تبریك وشادباش گفته‌و از درگاه خدای‌متعال استدعا نمایند که‌سایه ظل‌الله‌را برای‌سالیان دراز برسرملت ایران پاینده و پایدار بدارد تاملت ایران‌چنانکه طی بیست سال‌گذشته جهان‌شاهد این حقیقت بوده‌است بتواند خودرا درسایه تدبیر ودوراندیشی ودرایت وموقع‌شناسی رهبر عالیقدر خویش ازگزند حوادث ووقایع‌مصون‌وبرکنار داشته واستقلال وآزادی وافتخار خودرا درسایه همایونش محفوظ بدارد.

ملت‌ایران طی‌بیست‌سال گذشته که‌ناظر وقایع سهمگین بین‌المللی بوده بخوبی دریافته‌است که‌تنها مقام شامخ سلطنت ودرایت وخردمندی وتدبیرروشن‌بینی شخص اعلیحضرت همایون محمدرضاشاه پهلوی‌بوده است که توانسته‌ایران عزیزرا ازطوفان حوادث‌وانقلابات بنیان کن‌برکنار داشته واوضاع ثابت وامنیت نجات‌بخش برای ملت ایران فراهم‌فرمایند.

ملت‌ایران وافرادجانباز جمعیت خوئینی‌های‌زنجان‌روزوشب ازدرگاه خداوند بزرك بقای سلطنت ودوام عمرشاهنشاه رعیت‌نوازوملت دوست خودو ولیعهد کامکار رامسئلت دارند.

پاینده باد ایران ـزنده وجاوید بادشاهنشاهی ایران

رهبر جمعیت خوئینیهای زنجان ـمهدی اسکندری

اسامی قبولشدگان‌کنکور فوق‌لیسانس‌موسسه علوم اداری وبازرگانی دانشکده حقوق

امروز اسامی قبولشدگان مسابقه ورودی دوره‌فوق‌لیسانس موسسه‌علوم اداری وبازرگانی دانشکده حقوق‌در اختیار ماگذاشته شد .

آقای دکتر سام معاون موسسه مزبور بخبرنگارما گفت قبولشدگان می‌توانند روز چهارشنبه و صبح‌روز پنجشنبه برای ثبت نام مراجعه‌کنند وپس‌از انقضای‌مدت‌مزبوربهیچوجه‌از آنها ثبت نام بعمل نخواهد آمد .

برای‌شرکت دراین دوره ۷۵ نفر لیسانسیه نام‌نویسی کرده‌بودند که دونفر آنهادختربودند ازاین عده۴۹ نفر قبول‌شده‌اند .

قبولشدگان رشته بازرگانی فوق لیسانس

غلامحسین نعمتی.پرویز گرجی. ابوالفضل حسینی‌الموسوی .مهربان اشیدری .منوچهرمصلحی .صالح مولوی نژاد.پرویز اصغرزاده پارسا. محمدعلی امیری .پرویز پیروسیان. احمدمشوقزاده .ابراهیم انصاری . محمود وارسته.علی‌اصغر بهرامی . مهندس محمدرضا بهنیا .کهزاد آذرهوش . مصطفی‌کلهر .علی‌اصغر فهیمی . مهندس بهمن ستوهی . محمود جلیلی .ابوالفضل صادقپور مزرعه‌شاهی . سیروس نقشینه . آرنواز دانش .منصور فراسیون . علیرضا سامی . کاوه ناظمی . ابوالقاسم افراسیابی.هدایت‌هدایت. یحیی اتابکی . محمدرشیدفرخی . محمدجعفرعلاقه‌بند.عباس‌میررشیدی

قبولشدگان رشته علوم اداری فوق لیسانس

علی‌محمداربابی .سیدجلال‌الدین مدنی کرمانی .محمدجواد سرمدی. بهادر حقیقت پور صوفی . موسی صباغ زاده . نیلفروشان . هدایت الله جعفری نعیمی.بیژن نامور . اکبر پرنده . ایرج فرامرزی . منوچهرتقی‌زاده‌اصفهانی.عبدالرسول برهانی. سیدمحمد عدنانی فرقانی. ایرج‌بیجارچی .محمد مظاهری . محسن رجائی . بهمن هدایت . مصطفی ذوالنور .

جشن درسفارت ایران درعراق

بمناسبت آغاز بیست‌ویکمین سال سلطنت شاهنشاه بعدازظهروز شنبه گذشته جشن پرشکوهی در دبیرستان شرافت ایرانیان ترتیب یافته بود. بنابدعوت وابسته مطبوعاتی ایران گروهی از ایرانیان مقیم عراق واعضای سفارت کبرای شاهنشاهی بابانوانشان دراین جشن‌شرکت کرده بودند . واز طرف حاضران احساسات بسیارگرمی نسبت‌به شاهنشاه ابراز گردید.

درپایان این جلسه از طرف وابسته مطبوعاتی ایران یك‌دوره از نشریات مختلف اداره کل انتشارات ورادیو که بطرز جالبی بسته‌بندی شده بود بین حاضران توزیع شد .

تغییرات جدیددردادگستری

امروز احکام این انتصابات از طرف وزارت دادگستری صادرشد. آقایان مرتضی صادقی بازپرس دادسرای تهران بسمت بازرس بازرسی کل کشور ، عباس فاتح دادیار دادسرای کرج منتظرخدمت منوچهر پزشکی بازپرس دادسرای تهران مستشار دادگاه‌دیوان کیفر عباس باقری رئیس شعبهٔ ٦دادگاه جنحه تهران بسمت رئیس شعبهٔ۳۹ دادگاه شهرستان ، دکترمصطفی رحیمی نائینی‌رئیس شعبه ۱۲دادگاه بخش‌تهران بریاست شعبه٦ دادگاه جنحه‌تهران، محمدبهادری مستشار دادگاه استان نهم‌بریاست شعبه ۲ دادگاه استان نهم، علی‌اکبر حاج سید جوادی بازپرس دیوان کیفر بسمت بازرس اداره بازرسی کل کشور ،جمشیدبابازاده رئیس‌دادگاه بخش سراب بسمت دادیاردادسرای تبریز ،یوسف آریائی دادیار علی‌البدل دادگاه بخش سراب بریاست دادگاه‌بخش سراب، حسین‌الماسی رئیس دادگاه بخش نجف‌آبادبسمت دادیار دادسرای همدان، مصطفی انواری کارمند علی‌البدل دادگاه شهرستان شهرکردبریاست‌دادگاه بخش نجف‌آباد ،حسین طهماسبی رئیس دادگاه بخش‌نائین بسمت دادستانی شهرستان شهرضا ، غلامرضا نجفی‌سمنانی بازپرس‌شعبهٔ یك کاشان‌بسمت‌دادستان‌شهرستان بجنورد ،ایرج‌عطاردکارمندعلی‌البدل دادگاه بخش‌اردستان بسمت‌کارمند علی‌البدل بخش‌زیراب، محمدحسین سمیعی‌دادیار دادسرای گلپایگان منتظرخدمت ، محسن محمودی و محمدصادق نجفی و رضا خلیلی بازرسان بازرسی کل کشور بسمت دادیار دیوانعالی کشور .

ملاقات سفرای سوئد وافغانستان باکفیل وزارتخارجه

ساعت یازده صبح‌امروز سفیرکبیر سوئد و ساعت ۱۲سفیرکبیر افغانستان درکاخ وزارت‌خارجه با آقای محمود فروغی کفیل وزارت امور خارجه ملاقات‌کردند .

اظهارات سفیرکبیر افغانستان درمورد:

میانجیگری ایران

ممکن است ایران حافظ منافع افغانستان‌وپاکستان‌شود

امروز خبرنگار ما باسفیر کبیر افغانستان در تهران تماس گرفت و درباره احتمال میانجیگری ایران در اختلافات پاکستان و افغانستان نظر ایشان راستوال نمود.

آقای سفیر کبیر افغانستان اظهار داشت اگر در اینمورد از طرف دولت ایران به بنده اظهاری بشود فورا به دولت متبوع خود اطلاع خواهم داد و بسهم خود اقدام لازم را خواهم‌نمود.

آقای سفیر کبیر افغانستان‌درباره دولتی که ممکن‌است حافظ‌منافع‌اتباع افغانستان در پاکستان و همچنین پاکستان در افغانستان باشد گفت این مسئله تایکهفته دیگر معلوم میشود خبرنگار سیاسی ما احتمال میدهد که‌ممکن است حفظ منافع افغانستان و پاکستان ، در کشورهای یکدیگر بایران واگذار شود .

بازرس سازمان بهداشت جهانی ازکارگاههای تهران بازدیدکرد

آقای دکتر شعیب بازرس سازمان بهداشت جهانی امروز باتفاق مسئولین مربوطه در وزارت کار ازاداره‌بازرسی کار و درمانگاه شوش وکارخانه ریسندگی کوروس‌وچندکارگاه کوره‌پزی‌در شهرری بازدید کرد.دیروز کارخانه‌بلورسازی‌وکار خانه لاستیك سازی گودریچ نیز از طرف وی مورد بازدید قرار گرفت آقای دکتر شعیب درباره رسیدگی بوضع کارگران وامور درمانی آنها وهمچنین تجهیزات کارخانه‌های مزبور اظهار رضایت نمود.

ازطرف وزارتفرهنك :

دستورپرداخت حق‌التدریس دبیران‌صادرشد

بکلیه بخشهای فرهنگی دستور داده شد لیستهای حق‌التدریس راآماده‌کنند

امروز آقای زمانی معاون ثابت وزارت فرهنك بخبرنگار ما گفت باتصویب بودجه سال ۱۳۴۰ کل کشور وابلاغ بودجه وزارت‌فرهنك دستور داده شدحق‌التدریس‌سه‌ماهه فروردین اردیبهشت و خردادماه دبیران دبیرستان های پایتخت و شهرستانهاکه تاکنون پرداخت نگردیده است از محل صرفه‌جوئی پرداخت شود.

باداره کل فرهنك استان تهران دستور داده‌شدتابه‌بخشهای فرهنگی تهران وحومه وشهرستان های‌تابعه ابلاغ شود تالیست های سه ماهه حق‌التدریس دبیران‌ابوابجمعی خود راکه علاوه برساعات مقرر درمدارس تدریس کرده‌اندتنظیم‌نموده واعتبار لازم راجهت پرداخت آن تقاضا کنند.

مدیرعامل شیروخورشید به پراك رفت

امروز صبح آقای دکتر خطیبی مدیر عامل جمعیت شیروخورشید سرخ ایران‌برای‌شرکت درپنجمین دوره کنگره اتحادیه بین‌المللی صلیب احمر به پراك عزیمت کرد.

نمایندگان اطلاعات درشهرستانها درجهاد علیه بیسوادی شرکت‌میکنند

اکثر نمایندگان اطلاعات درشهرستانها ظرف ۴۸ساعت اخیربوسیله تلگراف و تلفن آمادگی خودرا برای شرکت درجهادعلیه‌بیسوادی اعلام‌داشته‌اند .

توضیح بیشتر در این‌باره در صفحه اخبار شهرستانها باستحضار خوانندگان عزیز میرسد .

برتراند راسل اززندان مرخص شد

لندن ـ ۱۸سپتامبر ـ رویتر ـ لرد برتراند راسل فیلسوف شهیر انگلیسی که بخاطر شرکت در تظاهرات برضد بمب اتمی هفته قبل به هفت روز زندان محکوم شده بود امروز دوره زندانی‌خویش را پایان‌دادو زندان‌را ترك گفت :

شرکت نماینده ایران درکنفرانس بین‌المجالس

بقرار اطلاع آقای دکتر متین دفتری که قرار است پس از حرکت آقای قدس نخعی وزیرخارجه از آمریکا ریاست هیئت نمایندگی ایران در مجمع عمومی سازمان ملل متحد را عهده‌دار شود اینك بمنظورشرکت درکنفرانس بین‌المجالس دربروکسل اقامت دارد.

آقای دکتر متین دفتری عضویت کمیته اجرائیه بین‌المجالس رادارد وچون مطابق مقررات بین‌المجالس پس از پایان دوره قانونگزاری یا انحلال مجلس مادام‌که‌مجلس جدید انتخاب نشده سمت اعضای بین‌المجالس محفوظ است و آقای دکتر متین دفتری بنمایندگی ایران در کنفرانس شرکت میکند. دراین دوره کنفرانس بین‌المجالس مسائل مهمی از قبیل مبارزه برعلیه آزمایشهای اتمی وبازار مشترك اروپا مطرح میشود .

پس از خاتمه این کنفرانس آقای دکتر متین دفتری عازم نیویورك میشود که بجای وزیرخارجه ریاست هیئت نمایندگی ایران درمجمع عمومی سازمان ملل متحد راعهده دارشود .

سی‌نفر اززندانیان اصفهان آزاد شدند

آخروقت امروز کمیسیون مخصوص عفو وزارت دادگستری دستور آزادی سی‌نفر از زندانیان اصفهان را صادر کرد و این عده مسلما تایکی دوروز دیگر از زندان آزاد خواهند شد . از استان اصفهان‌جمعا برای ۳۸ نفر تقاضای عفو شده بود که‌کمیسیون مخصوص عفو باتقاضای سی‌نفر آنها موافقت کرد وباهشت نفر بقیه موافقت نکرد. اکنون لیست زندانیان استان کرمان در کمیسیون عفو مطرح است .

درجلسه شورایعالی فرهنك چهار اجازه تاسیس دبیرستان داده شد

ازساعت شش بعدازظهر دیروز هزاروبیستمین جلسه شورایعالی فرهنك بریاست آقای درخشش وزیر فرهنك تشکیل شد .

دراین جلسه پیرامون اعطای اجازه‌نامه تاسیس دبیرستان‌مذاکراتی بعمل آمد و چهار اجازه‌تاسیس دبیرستان‌به‌تصویب رسید سپس به‌پرونده های مربوط به تعیین ارزش تحصیلات خارجی که در کمیسیون های مختلف شورایعالی فرهنك مورد بررسی واقع شده بود رسیدگی شدوبا هفت ارزش تحصیلی موافقت شد .

مراسم تحویل یکدستگاه ماشین آتش نشانی به شهرداری کرمانشاهان

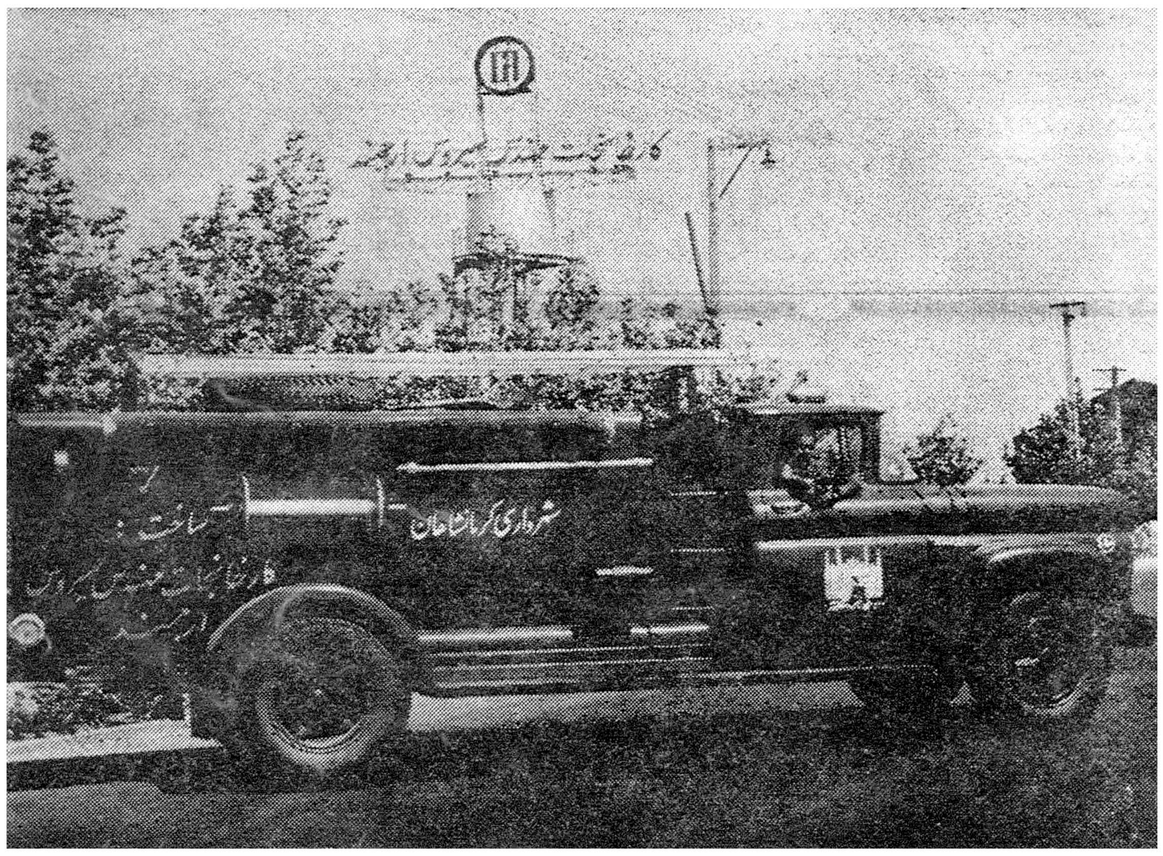

دیروز یکدستگاه ماشین آتش نشانی ساخت کارخانه مهندس‌سیروس ارجمند واقع‌درجاده‌تهران‌پارس که‌توسط شهرداری کرمانشاهان سفارش داده شده بود طی مراسمی تحویل نمایندگان شهرداری کرمانشاهان گردید :

این‌ماشین‌یکی‌از مدرن ترین دستگاههای آتش‌نشانیست که‌تاحال درایران ساخته شده پمپ‌آن‌درهر دقیقه ۱۰۰۰ لیتر آب خارج‌میکند و مکنده‌آن باهوای اگزوز کارمیکند .

خانمهای محترم خانه‌دار وآقایان محترم

سوپر کاخ بزودی افتتاح میشود

سوپر کاخ

علامت مخصوص سوپر

SUPER KAKH

منتظر آگهیهای بعدی ما باشید

۳۰ درصد تخفیف

در بهای کریستال لانکاستر

برای تکمیل سرویس پذیرائی ـ جهیزیه وکادو

ازاین فرصت استفاده فرمائید

تخت طاوس ـ کوچه برلن

بنگاه تعاونی شهاب

کلاسهای رایگان خودرا مانند همه ساله ازاول مهر ماه شروع مینماید ـ دبستان نوبنیاد فردوسی‌تخت‌جمشید

آ ـ ۱۵۱۶۹ ۱ـ۲ بنگاه تعاونی شهاب ـ مرکز

«موسسه خروس»

آ ـ ۲۰۵۶۶

افتتاح شد

سالن های زمستانی چلوکباب نریمانی چلوکباب‌نریمانی‌مخصوص خانواده‌ها پیچ‌شمیران تلفن۷۴۷۷۷

آ ـ ۲۰۷۵۴

تلفن ۸۲۱۲۷۵ یا ۸۳۵۹۱

باجاره واگذار میشود

سیمان تهران

مرغوب ترین و باصرفه ترین سیمانها

سیمان تهران

یخچال ۱۱ قوت

باقساط ماهانه

۱۷۰ تومان

جاده قدیم شمیران ـ ایستگاه داودیه

فروشگاه چرخ طلائی ـ تلفن ۸۶۲۳۳

آ ـ ۲۰۴۸۲ «وگا»