عصر ادنائر در آلمان سپری شد

اطلاعات

سال سی وهفتم ـ شماره ۱۰۹۶۹

شنبه ۱۷ آذرماه ۱۳۴۱ـ تکشماره ۳ ریال

دیپلمه

آجیل فروش

سرمقاله‌را درصفحه دوم ستون اول و دوم بخوانید

آدنائر

- در برابر بحران شدید کابینه صدراعظم آلمان غربی اعلام کرد تا پائیز آینده کناره گیری خواهد کرد
- دکتر ارهارد ، معاون صدر اعظم و وزیراقتصاد جانشین ادنائر خواهد شد

درصفحه ٤

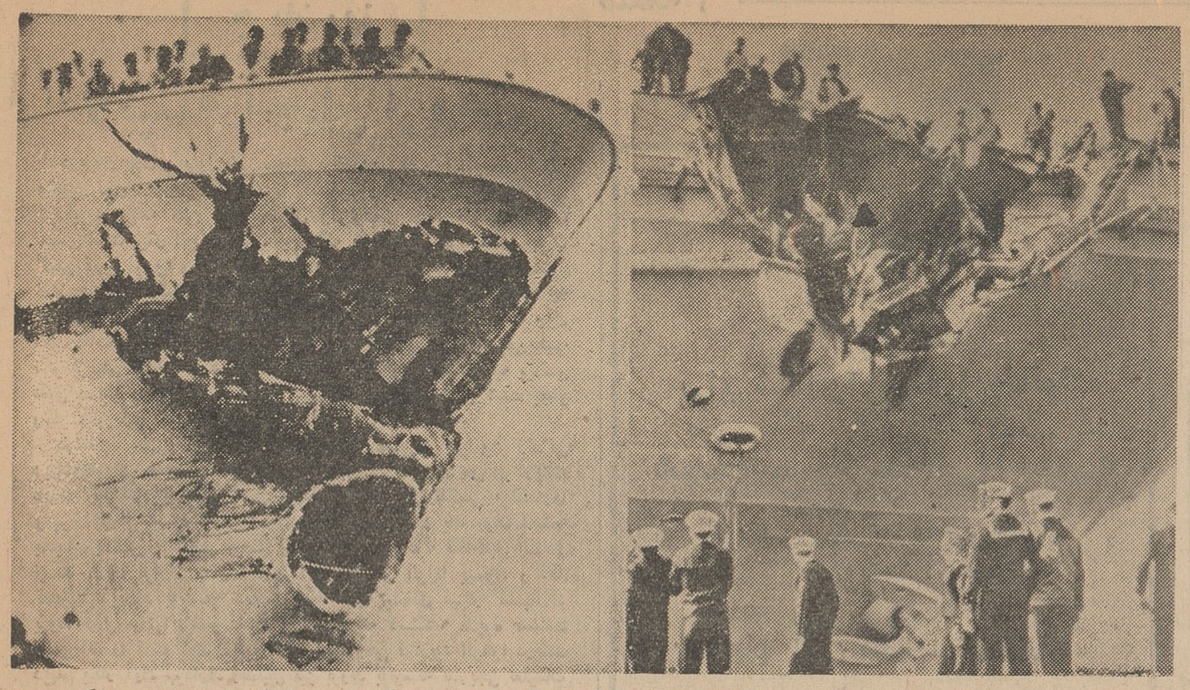

کشتی مسافربری لوکس انگلیسی بنام اورینادر بایك ناونیرو برامریکائی بنام کرسارج تصادم کرد .شدت تصادم به اندازه‌ای بود که هر دو کشتی را تقریبا از حیز انتفاع انداخت.

براثر حوادث ناشی از مه ۱۰۰۰ نفر در بیمارستانهای لندن بستری شدند .

تلفات مه لندن به ۱۰۶ نفر رسید

همه جا زیربرف سنگینی پوشیده شده و عبور ومرور با اشگال بسیار صورت میگیرد .

نخست‌وزیر در اجتماع استانداران در سازمان برنامه گفت:

اختیارات تهران

بایالات وولایات انتقال داده میشود

- دراجرای این طرح به استانداران اختیارات وسیعی داده شده است
- مهمترین عوامل پیشرفت برای ما ثباتی است که در پرتو رژیم سلطنتی وجود دارد
- طرحهای عمرانی استانها در خود استانها تهیه و اجرا میشود
- برای اجرای طرح های عمرانی استانها بین استانداران وسازمان برنامه همکاری نزدیك برقرار می شود

بقیه درصفحه ۱۷ ستون چهارم

کنسولگریهای هند در چین تعطیل شد

امریکا اعلام کرد ده میلیون دولار کمك نظامی بهند داده است

- نمایندگان پارلمان هند نهرو را متهم کردند میخواهد باچین کنار بیاید

درصفحه ۳

نخست‌وزیر درمراسم افتتاح لوله‌کشی جنوب شهر گفت:

ماخدمتگذار مردم هستیم

سعی ما اینست که بمردم نقاط جنوبی شهر خدمت کنیم

نخست‌وزیر لوله‌کشی جنوب‌شهر را افتتاح میکند

- **بااینکه من امروز عزادار هستم از افتتاح لوله‌کشی این منطقه مسرورم**

بامداد امروز آقای اسداله علم نخست‌وزیر درمراسم افتتاح لوله کشی شهباز جنوبی حضور یافت و با گشودن شیر آب مسجد آیت‌اله بروجردی لوله کشی را افتتاح کرد.

دراین مراسم مدیر کل آب و جمعی از معتمدین محل ومامورین شهرداری وآقایان لواسانی وفرهادپور بنمایندگی از طرف شهردار که شرفیاب بود شرکت داشتند .

خیر مقدم

اتومبیل حامل آقای نخست‌وزیر

بقیه درصفحه ۱۷ ستون دوم

در امریکا ۵ متر برف بروی زمین نشست

طوفان موجب قطع ارتباطات در ایالات ایداهو و تعطیل مدارس ودانشگاهها شد

درصفحه ۳

برف وباران

شدید در شهرستان های شمال و مرکز شروع شده است

- **هوای گیلان واکثرشهر های شمال بارانیست ودر آبعلی برف بارید**
- براثر بادهای شدیددر میناب تاکنون چندین‌فقره حریق مدهش در این شهرستان رخ داده‌است
- **حریق در چهل کیلومتری میناب مادری را با فرزند شیر خوارش سوخت**

گزارش های رسیده ازخبرنگاران ما در شهرستان ها حاکیست که‌ظرف چهل و هشت ساعت اخیر بارندگی های نسبتا شدیدی در صفحات شمالی روی داده و هوای بعضی از مناطق جنوبی نیز طوفانی بوده است.

بارندگی و سرما در گیلان

طبق گزارش خبرنگار ما در رشت هوای شهرستان رشت‌از پریشب‌طوفانی

بقیه درصفحه ۱۷ ستون پنجم

برای تعیین ماخذ جدید مالیات

مستغلات تهران تاپایان‌سال ممیزی میشود

- **برای این منظور تهران بچند منطقه تقسیم‌میشود**
- اداره‌کل وصول مالیات تهران اعلام کرد که برای وصول‌مالیات‌صحیح‌مستغلات ممیزی تازه‌مستغلات‌تهران ضروری است

امروز اطلاع حاصل‌شد که وزیر دارائی با ممیزی املاك مستغلات تهران موافقت نموده ودر هفته‌آینده کمیسیون مخصوصی برای این کار تشکیل خواهد شد تا مقدمات

بقیه در صفحه آخر ستون اول

سرلشگر خزاعی امروزاز خود دفاع‌کرد وگفت:

اردنانس ارتش لانه‌فساد نبود

من هنگام تصدی خود دراداره اردنانس ارتش خدمت کرده‌ام

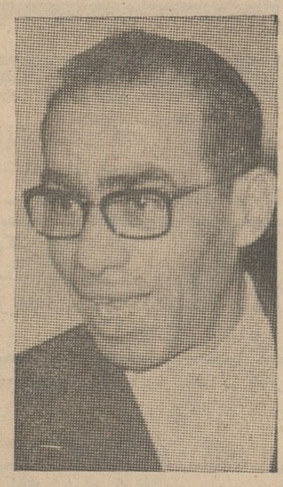

سرلشگر خزاعی

ساعت هشت‌و پنجاه دقیقه امروز سومین جلسه‌دادگاه ویژه‌تجدیدنظر نظامی برای‌رسیدگی باتهامات‌متهمان اداره موتوری ارتش بریاست‌تیمسار دریابان نصیر زندو دادرسی آقایان سرهنك گرامیان ،سرهنك محتشمی سرهنك‌منجم‌زاده،سرهنك‌توانگریان ودادستانی سرهنك پرندیان درمحل دژبانی کل تشکیل گردید .

رئیس : رسمیت دادگاه و ورود بماهیت را اعلام میکنم . ضمنا به وکلای مدافع اعلام میکنم درسر ساعت حضور یابند . آقای منشی دادگاه متن رای دادگاه بدوی را بخوانید .

بقیه‌درصفحه ۱۷ ستون اول

- **یك نکته مثبت دایر بر اتهام من وجود ندارد واگر وجود داشت من حاضرم‌به حبس ابد محکوم شوم.**
- خون من متعلق به ارتش است و من چه زنده‌باشم وچه مرده نظامی هستم

وزیر کشاورزی گفت:

بانك مرکزی تعاون

باشرکت اتحادیه‌های تعاونی روز ۱۹ دیماه کار خودرا آغاز میکند

امروز آقای دکتر ارسنجانی‌وزیر کشاورزی طی یك‌مصاحبه مطبوعاتی گفت :

اتحادیه شرکت‌های تعاونی در اردبیل و اراك و قزوین تاآخر آذر ماه تشکیل میشود و روز ۱۹دی‌ماه که‌مصادف باسالروز تصویب قانون

بقیه درصفحه آخر ستون دوم

بدنبال خروج موشك‌ها و بمب افکنهای‌شوروی از کوبا امریکاپیشنهاد میکند:

کارشناسان شوروی باید از کوباخارج شوند

درصفحه ۳

بطوریکه دراخبار پنجشنبه منعکس بود بمناسبت آنکه باعبور آقای یوشیوآمایا از رؤسای کمپانی کانن (کارخانجات دوربین سازی ژاپن) مسافر هواپیمای آلیتالیا تعداد مسافرینی که‌هواپیمائی مزبور دریازده ماهه اخیر در دنیا حمل نموده به‌دومیلیون نفر رسیده مراسمی در فرودگاه مهرآباد برقرار گردید. در عکس فوق مسافر نامبرده درموقع فرود ازهواپیمای آلیتالیا مشاهده میشود .

اسپید

فروشگاه : خیابان شاه ـ چهارراه شیخ هادی تلفن: ٤٦٢٠٦-٤٩٤٤١

سازنده عالیترین بخاریهای نفتی

شاداب

آبمیوی صدقدصد خالص تلفن ٤١-١

پشمبافی جهان

شعبه ـ طاقه فروشی سرای امیر

خواسته معلمینی که در سال اول دانشکده ادبیات‌اصفهان مشغول تحصیل میباشند

آ ـ ۲۷۳۰۲ درصفحه ۱۷

چیت جهان چیت

بهترین چیت جهان است

فروشگاه خیابان بوذرجمهری غربی نزدیك‌گلوبندك

روغن نباتی
جهان

اِ.پی مارك مورد اطمینان
موقع خرید هرنوع بخاری بمارك
روی کار براتور دقت فرمائید

جریان روز

دیپلمه آجیل فروش

درپایان بحث پریروز باین سئوال برخوردیم که چرا امرجدی تجهیز وتعلیم نیروی انسانی درجامعه ما کمتر بطور جدی مورد ملاحظه واقع شده، بطوریکه حتی هنوز اساس وشالوده‌ای پیدا نکرده است ؟ ممکن است برای این سئوال ، جوابی‌که بنا بمعمول صرفا بقصد جواب گفتن تهیه میشود وجود داشته باشدو مثلا یك یاچند سازمان مسئول توضیحی‌تنظیم کنند مشعر براینکه از فلان سال تاسال فلان چه اقدامی برای تربیت متخصص وکادرفنی معمول شده است .اما چون قصد ماازاستیضاح کسی نیست حاجت بزحمت تهیه چنین جوابی نمی‌بینیم، اگر فرصتی که صرف تهیه‌و تدوین این قبیل توضیح میشود به بررسی دقیق مسئله مورد بحث اختصاص پیداکند همان نیز قدمی است بجلو ونظر مانیز بجز این نیست .

درشماره اخیریکی از مجلات رپورتاژ مصوری پیرامون زندگی دیپلمه‌ها چاپ شده بودکه نشا نمیداد جوانان بسیاری پس از دریافت دیپلم بمشاغلی از قبیل آجیل فروشی ، رانندگی تاکسی ،بنکداری وغیره اشتغال دارند. آجیل فروختن و تاکسی راندن یك جوان دیپلمه یادیپلم داشتن یك‌آجیل فروش ویك‌راننده فی‌حدذاته نکته‌قابل انتقادی نیست .زیرا قرارنیست راننده و آجیل فروش الزاما بیسواد و فاقد تحصیلات باشد یا آنکه دیپلمه حتما دنبال پیشه‌ای غیراز کسب‌آزاد برود. قبول چنین فرضی مستلزم آنست که دستگاه مدیره مملکت تحصیلات را تحت کنترل قرار دهد زیرا وقتی قراربود افرادبا دریافت دیپلم بکار آزاد نپردازند وبدنبال میز بروند باتوسعه تدریجی تعلیمات وباسواد شدن مردم، متدرجا مملکت تبدیل میشود بیك اداره بزرك که اعضای آن جز قلم زدن هنری ندارند ومعلوم نیست حوائج آنان را کی باید تامین کند ؟

نهایت ، یك نکته هستو آن اینکه فرق‌آجیل فروش دیپلمه وآجیل فروش بیسواد چیست . وممکن است این سئوال پیش بیاید که‌آیا در درصورتیکه دوازده سال وقت یك جوان بجای‌آنکه درمدرسه تلف شود در دکان آجیل فروشی بگذرد چنین عنصری برای‌آجیل فروشی مفیدتر وخبره‌تر واستادکارتر نخواهدبود ؟

درشرایط‌کنونی زندگی ما، جواب این سئوال متاسفانه مثبت‌است، زیرا جوان دیپلمه ، جزورقه‌قاب شده دیپلم، سرمایه‌ای باخود بدکان آجیل فروشی نمیبرد و لاجرم آجیل فروشی او یاآجیل فروشی‌شخص بیسواد تفاوتی ندارد جز اینکه هنگام شروع‌بکسب ، فاقد اطلاعات و تجربیات آجیل فروش بیسواد ولی مجرب است. پرورش نیروی‌انسانی یعنی آماده کردن یك جوان برای آنکه هنگام شروع بکسب قدرت ایجادتحول درپیشه‌خود داشته‌باشد و دکان آجیل فروشی را برطبق اصول وتکنیك و تحت قاعده واساس علمی اداره‌کند. مابدنبال این مسئله هستیم وباین علت است‌که اهمیت پرورش‌نیروی انسانی را متذکر میشویم. گزارش «کمیسیون ادغام وتلفیق تعلیمات حرفه‌ای» میگوید :

«..برای‌حل مشکل نیروی انسانی ، یعنی تعلیم وتربیت‌وآماده‌ساختن افراد وهمچنین کارگماری آنان وجلوگیری ازبیکاری باید برنامه صحیح وجامعی تنظیم گردد تابراساس مطالعات دقیق علمی طرق موثر برای پرورش واستفاده و استحصال کامل ازنیروی کار انتخاب و بموقع اجرا گذارده شود .

باتوجه‌بنکات فوق برای‌آنکه بتوان نیروی انسانی مورد لزوم‌برنامه‌های توسعه اقتصادی را باندازه کافی چه از نظر کمیتو چه‌ازنظر کیفیت تربیت وتامین نمود باید در درجه اول میزان احتیاجات بافراد دقیقا تعیین و دستگاههای اجرائی را موظف به تربیت آن‌نمود. چه‌اگربدون دقت وبررسی این‌کار صورت گیرد چه بسا در آتیه نیز کشور با مشکل وجود متخصص یاکارگر فنی زائد بر احتیاج دریك رشته‌مواجه گردد وبرای آنها مانند فارغ التحصیلان مدارس متوسطه محل باقی نباشد وبه خیل بیکاران اضافه گردند.. »

نکته اخیر را مادر مقالات مربوط بدانشجویان اشاره کردیم وباید اعتراف کردهم اکنون متاسفانه در برخی رشته‌ها متخصصین زائد بر احتیاج ،وجود دارند که وجودشان عاطل مانده است . این نتیجه اجتناب ناپذیر عدم کنترل وبی اعتنائی به لزوم‌برآورد میزان احتیاج جامعه و خودیکی از نقائص مسئله تجهیز و تعلیم نیروی انسانی است. در دنیائی که آمار جزء لاینفك زندگی مردم‌شده ومحال است قدمی بدون اجازه آمار برداشته شود بدبختانه جامعه‌ما هنوز نقش آماررا بدرستی نشناخته و چون‌مردم ایران عموما نسبت به رقم آشنائی و علاقه ندارند درکمتر امری- حتی تجارت که اساس آنرا آمار تشکیل میدهد- به آمار توجه میکنند .در چنین وضعی وظیفه دولت وسازمانهای اداری‌است که بعنوان عامل هماهنك کننده ،نیاز اجتماعی‌را برآوردکنندو امور را برحسب نیاز تنظیم نمایندکه آنها نیز باین وظیفه مهم توجه ندارند چون حدود مسئولیت مشخص نیست وخود سازمانها هم باقتضای نیاز وبرای رفع نیاز تاسیس و تشکیل نشده‌اند .

بهرکیفیت، چه ازراه متحد ساختن تشکیلات متصدی پرورش و تجهیز نیروی‌انسانی که امروزه در دستگاههای مختلف پراکنده‌اند، چه از طریق حفظ وضع وشکل کنونی برعهده دولت‌است که هرچه‌زودتر باهمیت مسئله «نیروی انسانی»توجه‌کند و آنرا بیش‌از پیش جدی‌بگیرد.

همیشه

برای شما وتمام افراد خانواده

همه نوع لباس آماده

ازعالیترین پارچه‌ها وآخرین مدلها

موجود است

جنرال مد ـ کوچه برلن

آشویتس

کتابی که همه پدران و مادران وجوانان بایدیك‌نسخه از آنرا داشته باشند، منتشر شد

در تهران از روزنامه فروشها ودر شهرستانها از نمایندگان اطلاعات بخواهید

دکتر یحیی شهردار متخصص جهاز هضم

از بیماران محترم متمنی است که برای مراجعه بمطب ۲۴ ساعت قبل طرف صبح توسط تلفن ۳۷۰۳۵ وقت بگیرند.

خیابان باغ سپهسالار شماره ۱۵۴

مجالس ترحیم و یادبود

خانواده‌های : پوروالی ـ اشرفی ـ رهبر ـ دادمرز ـ ابطحی ـ هاشمی ـ آزموده ـ عسگری ـ اکرامی ـ دیده‌ور

باکمال تاثر وتالم درگذشت تاسف‌آور **بانو معصومه پوروالی** همسر مختارپور والی را باطلاع کلیه‌اقوام ودوستان میرساند مجلس ختم مردانه از ساعت ۹ تا ۱۱ صبح یکشنبه ۱۸آذرماه جاری درمسجد مرحوم سراج‌الملك واقع درخیابان چراغ‌برق وختم زنانه درهمانروز از ساعت ۳ تا ۵ بعدازظهر درمنزل شخصی آنمرحومه واقع درخیابان فرهنك کوچه خدایار شماره ۱۴ برقرار خواهد بود

مختار ـ پروین ـ زهره پوروالی

بعموم بازماندگان آنمرحومه مصیبت‌وارده را تسلیت‌میدهیم

انا لله وانا الیه راجعون

خانواده‌های : **فتاحی ـ فتاحیان ـ دیهیم ـ منشی‌زاده ـ باقرزاده یزدچی ـ شکوهی ـ ظریفیان ـ سمیعی ـ بصیری به آفرید ـ شایانفر ـ جواهری ـ عتیقه‌چی ـ شیروانی ـ شجاع‌الدینی ـ سمساریلر ـ ژوبین ـ گیوه‌چیان ـ همراز (حاج‌عبدی) ـ احساسی**

بانهایت تاثر درگذشت شادروان مرحومه مغفوره **بانو زهرا سلطان فتاحی** متعلقه حاج میرعلی‌آقا فتاحی راباطلاع اقوام و آشنایان میرسانند .

مجلس ترحیم روزیکشنبه ۱۸ر۹ر۱۳۴۱ ساعت ۳ الی ۵ بعداز ظهر درمسجد آذربایجانیها واقع درپاچنار و ختم زنانه همانروز و همانساعت درمنزل حاج ابراهیم منشی‌زاده واقع در خیابان شاهپور بازارچه آقا شیخ هادی پلاك ۷۵ منعقد است .

حاج میرعلی‌فتاحی ـ حاج سیدمرتضی فتاحی ـ حاج میرهاشم فتاحی ـ میرحسین فتاحی ـ محمد دیهیم ـ سید رضا ـ سید غلامحسین ـ سیدجعفر ـ سید صالح فتاحی ـ حاج ابراهیم منشی‌زاده ـ حاج‌خلیل‌شکوری ـ حاج‌علی‌اصغر باقرزاده یزدچی ـ سرتیپ ابوالحسن فتاحی ـ میرابوالفضل فتاحی ـ سرتیپ به‌آفرید ـ سرتیپ شایانفر ـ حاج اسد ظریفیان ـ میرآقا فتاحی ـ کریم فتاحی ـ دکتر محمدعلی فتاحی ـ میرعلی‌اشرف‌حمید ـ دکتر حبیب‌مجید فتاحیان ـ کامل بصیری ـ حاج علی‌اکبر شجاعی ـ حاج بیوك‌گیوه‌چیان سرگرد فتح‌اله شیروانی

بعموم بازماندگان آنمرحومه مصیبت‌وارده را تسلیت‌میدهیم

از بانوان و آقایانیکه درتشییع جنازه و ختم **بانو سکینه سلیمی** مادر اینجانب شرکت نموده‌اند . سپاسگزار و ضمنا باستحضار میرساندکه شب هفت آنمرحوم دوشنبه نوزدهم آذر از ساعت چهار بعدازظهر در امامزاده عبدالله برگزار میگردد **حمید سلیمی ـ کارمند وزارت کشاورزی**

بانهایت تاسف فوت مرحومه مغفوره **بانو فاطمه‌دادپرور** والده آقایان حسین واحمد دادپرور قضات‌محترم دادگستری را باطلاع دوستان و آشنایان میرساند مجلس ترحیم روز یکشنبه ۱۸ آذرماه از ساعت ۹ تا ۱۱ صبح درمسجد حاج شیخ عبدالحسین مشهور به آذربایجانیها منعقد خواهد بود

الحاج سید مهدی‌کماری ـ الحاج سیدهادی خسروشاهی

بمناسبت فوت والده جناب آقای احمد دادپرور قاضی محترم دادگستری مجلس ختمی از ساعت ۹ تا ۱۱ صبح یکشنبه ۱۸ آذر درمسجد آذربایجانیها (بازار کفاشها)منعقد است از عموم یاران خواهشمند است با شرکت در مجلس ختم وتلاوت کلام‌الله روح آنمرحومه را شاد فرمایند

انجمن یاران

بانهایت تاسف فوت مرحومه مغفوره **بانو فاطمه‌دادپرور** والده حسین و احمد دادپرور را باطلاع اقوام و دوستان میرساند مجلس ترحیم آنمرحومه روزیکشنبه ۱۸ آذرماه از ساعت ۹ تا ۱۱ صبح در مسجد حاج شیخ عبدالحسین معروف به آذربایجانیها منعقد و مجلس ترحیم زنانه درهمان روز درساعت ۳ بعدازظهر درمنزل شخصی واقع در خیابان آلستوم نرسیده به سه‌راه شهرآرا ایستگاه هما روبروی کارخانه صنعتی صداقت نو برقرار خواهد بود .

حسین دادپرور ـ احمددادپرور ـ حسین صدرالاشرافی سیدمحمد صدرالاشرافی ـ الحاج علی منصور آذر ـ کاظم کشوردوست ـ رحیم خباز‌باشی ـ عباس عباسزادگان ـ احمد حراف ـ حاج سیدمحمد زعفرانچی ـ حسن مهاجر مطلق

مصیبت وارده را به بازماندگان آنمرحومه خصوصا به آقایان حسین واحمد دادپرور تسلیت میگوئیم

بمناسبت شب هفت **بانو ربابه بهشتی** مجلس تذکری از ساعت ۳ تا ۵ بعداز ظهر یکشنبه ۱۸ آذر در حضرت عبدالعظیم باغچه علیجان منعقد میباشد

خانواده‌های : افغان ـ پیدافر ـ موحدی ـ فصیحی ـ دبیریان

خانواده‌های : **درکلام ـ فرهومند ـ برگی ـ ترکش ـ علیزاده‌راد ـ اسکندری ـ شرفی** فوت مرحومه **بانو سکینه برکی** را باطلاع خویشان و دوستان میرسانند . مجلس ختم مردانه بعداز ظهر روز یکشنبه ۱۸ر۹ر۴۱ از ساعت دوونیم الی ساعت چهارونیم بعدازظهر درمسجد حاجی ابوالفتح‌واقع درمیدان شاه و مجلس ختم زنانه بعد از ظهر روز دوشنبه ۱۹ر۹ر۴۱ درمنزل آقای حاجی عباس درکلام واقع درمیدان شاه کوچه رزاقی منعقد است

بعموم بازماندگان آنمرحومه مصیبت‌وارده را تسلیت‌میدهیم

با نهایت تاسف درگذشت ناگهانی شادروان **حسین مقصودلو** کارمند سرجنگلداری گرگان را باطلاع خویشان و آشنایان میرساند مجلس ترحیم ازساعت ۳تا۵ بعد از ظهر روز یکشنبه ۱۸ر۹ر۴۱ در مسجد بنی هاشمی خیابان‌گرگان چهار راه معینیه ومجلس ختم زنانه در همانروزو همان ساعت در خیابان ده‌متری گرگان کوچه همت‌آباد کاشی ۱۴ منعقد می باشد .

غلامرضا مقصودلو ـ محمود مقصودلو ـ علی اکبر مقصودلو ـ قدرت‌اله مقصودلو ـ سلیمان زیادلو ـ جمشید معماری ـ سید محمد گلستانه ـ سرگرد گلستانه ـ حاجی احمد گلستانه ـ محمود گلستانه .

بعموم‌بازماندگان آنمرحوم‌مصیبت وارده راتسلیت میدهیم

خانواده‌های : شریفی نیستانك ـ صدری نیستانك ـ هادوی نیستانکی

بانهایت تاسف فوت مرحومه **بانو فاطمه سلطان‌شریفی نیستانك** والده آقای رضا شریفی را باطلاع اقوام ودوستان میرساند مجلس ختم آنمرحومه روز یکشنبه ۱۸ر۹ر۴۱ از ساعت ۱۰ صبح الی ۱۲ درخیابان خواجه نظام‌الملك مسجد کاظمینی و مجلس ختم زنانه درهمانساعت درمنزل شخصی جنب مسجد کاظمینی منعقد میباشد

رضا شریفی ـ دکتر شریفی ـ حسین صدری ـ حسن صدری ـ علی‌صدری ـ مصطفی هادوی نیستانکی

بعموم بازماندگان آنمرحومه مصیبت وارده را تسلیت‌میدهیم

خانواده‌های : تیموریان ـ تیموری ـ دواچی ـ طهماسبی مشتاقی ـ صحیحی ـ ایرج ـ عبائیان ـ یکرنگی

باکمال تاسف فوت **آقای امام تیموریان** کارمندبازنشسته شهرداری را باستحضار بستگان و آشنایان میرساند . مجالس تذکر آنمرحوم در روزهای یکشنبه و دوشنبه ۱۸ و ۱۹آذرماه جاری ازساعت ۳بعدازظهر درمنزل خلیل‌تیموریان خیابان جمشیدآباد شمالی ـ بعداز چهارراه نصرت کوچه **شاهین** شماره ۳ منعقد خواهد بود

ملیحه دواچی ـ خلیل تیموریان ـ منوچهر تیموریان ـ وجیهه بابائی ـ احد ـ محمود ـ محمد ـ حسن تیموریان

بعموم بازماندگان آنمرحوم مصیبت وارده را تسلیت‌میدهیم

بدینوسیله باطلاع خویشان و دوستان مرحوم **سرکار سرهنك مهندس غلامرضا نجم** میرساند که مجلس ترحیم ایشان از طرف هیئت معتمدین‌مسجد طلاچیان واقع‌درانتهای خیابان بهار سی‌متری فرح دست چپ خیابان مسجد رور یکشنبه ۱۸ آذرماه جاری از ساعت ۳ الی ۵ بعدازظهر منعقد است باتشریف‌فرمائی خود روح آنمرحوم را شاد فرمائید

از طرف‌هیئت معتمدین مسجد طلاچیان ـ سرتیپ‌احمد دبیر

چون روزیکشنبه ۱۸ر۹ر۴۱ مصادف باشب هفت‌مرحومه **ماه بی‌بی شهابی سیرجانی** است مراسمی برسر مزار آن مرحومه درابن‌بابویه از ساعت ۳ الی ۵ بعدازظهر برگزار خواهد شد وسیله رفت وآمد از ساعت ۲ الی ۲ونیم جلومنزل شخصی واقع درمیدان شاهپور ـ خیابان مهدیخانی ـ خیابان اسفندیاری ـ کوچه سرهنك اسداله خان کاشی شماره ۸ آماده است .

خانواده شهابی سیرجانی

بانهایت تاسف فوت مرحوم **عبدالله طبیبی همدانی** را باطلاع فامیل و دوستان میرساند . مجلس تذکر آنمرحوم روزهای شنبه و یکشنبه ۱۷ و ۱۸ آذرماه از ساعت ۳ونیم الی هفت بعدازظهر درمنزل شخصی واقع درخیابان نشاط ـ چهارراه پیروز شماره ۵۱ منعقد است

خانواده های : **طبیبی ـ اتحادیه ـ طبیب‌زاده ـ فرانك شمسیان ـ مسرت ـ زربخش ـ وجدی ـ حقانی ـ سوسنی آزاده ـ جاهد ـ مطلق ـ فرهمند**

بعموم بازماندگان آنمرحوم مصیبت وارده را تسلیت‌میدهیم

خانواده‌های : ابدی ـ نجی ـ برتر ـ طلوعی ـ مقربی پاپلی ـ روشن ضمیر بانهایت تاسف درگذشت شادروان **بانو طوبی ابدی** را باطلاع‌دوستان وآشنایان میرساندمجلس تذکر آن مرحومه روز دوشنبه ۱۹ آذرماه از ساعت ۳ تا ۶ بعدازظهر درمنزل آقای روشن ضمیر خیابان رودسر جنب کوچه انصاری شماره ۸۷ منعقد خواهد بود

آ ـ ۱۷۴۳۵

بعموم بازماندگان آنمرحومه مصیبت‌وارده را تسلیت‌میدهیم

ص ۱۳۱۷

برای اطلاع اخوان صفا اعلام میشود که بمعمول‌همه ساله مجلس جشن ولادت باسعادت مولای متقیان عصر روز دوشنبه ۱۹ آذر ۱۳۴۱ در انجمن اخوت و عصرروز سه‌شنبه بیستم آذر (۱۳ رجب) در خانقاه حضرت صفی قدس سره منعقداست.

دفترانجمن اخوت

آ ـ ۱۷۴۰۳ ۱ ـ ۲

دبیرستان فردوسی

بمحل جدید با فضای بسیار وسیع انتقال یافت

خیابان ایزنهاور ـ خیابان بختیار ـ تلفن ۴۱۸۶۴

۱ ـ ۵ آ ـ ۲۶۸۸۲

خانواده‌های : ملکی ـ لوای مختاری ـ صادق ـ بختیار صادقی اسفهلانی ـ دوراندیش ـ سمیعی ـ بهزادی ـ تقی‌زاده میلانی ـ یحیی‌زاده

بانهایت تاسف درگذشت مرحوم **حاجی محمد ملکی** را باطلاع دوستان و آشنایان میرساند . مجلس ترحیم فقید سعید روز یکشنبه ۱۸ آذر ماه ۴۱ از ساعت سه الی پنج بعدازظهر درمسجد مجد و مجلس ترحیم زنانه همانروز و همان ساعت درمنزل شخصی آنمرحوم خیابان امیریه جنب مسجد فخریه کوی میامی شماره ۱۵ برقرار خواهد بود

حاجی میرزا حبیب‌ملکی ـ رفیع ملکی ـ حاجی میرزا عبدالعلی ملکی ـ سرتیپ لوای مختاری ـ مهندس صادق ـ مهندس دوراندیش ـ عیسی بهزادی ـ مهدی ملکی ـ دکتر احمد ملکی ـ دکتر غلام ملکی ـ حاجی مرتضی ملکی ـ شاپور سمیعی ـ اصغر صادقی‌اسفهلانی ـ وهاب صادقی‌اسفهلانی ـ دکتر حبیب صادقی اسفهلانی ـ تقی زاده میلانی ـ محمود ملکی ـ زین‌العابدین ملکی ـ پاشالوای مختاری ـ حاجی‌خلیل یحیی‌زاده

کارمندان و کارکنان شرکت نسبی سوگند باکمال‌تاسف وتاثر فوت مرحوم مغفور **آقای حاجی میرزا محمدخان ملکی** را باطلاع دوستان وآشنایان میرساند مجلس‌ترحیم آنمرحوم روزیکشنبه ۱۸ آذرماه جاری از ساعت ۳ تا ۵ بعدازظهر در مسجد مجد منعقد میباشد **شرکت نسبی سوگند**

بخانواده محترم ملکی بویژه بازماندگان آنمرحوم‌مصیبت وارده را تسلیت میدهیم

سیاسگزاری

بدینوسیله از آشنایان و دوستان و اقوامی که درفوت **آقای علی شریفی** قلما و قدما اظهارهمدردی و تفقدفرموده‌اند صمیمانه تشکر مینمائیم و هرگاه بعلت تالمات روحی‌تاخیری درشرفیابی و عرض تشکر حضوری حاصل گردد قبلاپوزش می طلبیم

ملك شریفی ـ مهری غفاری ـ مهین رستمی ـ حاج شعبان ـ آقا موسی ـ سید محمد داودیان ـ محمود رستمی کمال زین‌الدینی ـ سروان حسام‌الدین ابطحی ـ عباس‌بهارلو

بدینوسیله از عموم فامیل و دوستان و ذوات محترمی که در مصیبت وارده باینجانبان حضورا و یا تلگرافی و کتبی اظهار رمحبت و همدردی فرموده‌اند صمیمانه سپاسگزاری‌می نماید واگر بعلت‌شدت تالمات روحی درعرض‌تشکر تسامحی رو ی‌دهد امید عفو دارد .

خانواده های آقائی ـ طبی ـ شفائی ـ پوراد ـ بابازاده ـ یافه ـ موسی زاده ـ حریری

تسلیت

دوست عزیز آقای مهدی نجم

بانهایت تاثر درگذشت شادروان مرحوم سرهنك نجم را تسلیت میگوئیم **ر ـ اعتمادی ـ بهرام افرهی**

جناب آقای دکتر بنائی

باشگاه‌شعاع بانهایت تاسف مصیبت وارده رابجنابعالی تسلیت گفته سلامتی شمارا از ایزد متعال خواستار است

باشگاه شعاع

با کمال تاسف و تاثر مصیبت وارده را بجناب آقای دکتر بنائی و آقای مرتضی بنائی وسایر بازماندگان‌تسلیت می گوئیم . **محمد تقی وصالی و بانو**

دوست عزیزمان آقای فرامرز ظلی

با قلبی آکنده از تاثر مصیبت وارده را بمناسبت‌درگذشت پدر گرامیت تسلیت خودمان را در غم آن دوست عزیزسهیم می دانیم .

دانشجویان سال سوم آموزشگاه مستقل حرفه‌ای تسلیحات

سرکار علیه خانم خزیمه علم نیابت ریاست جمعیت‌خیریه فرح پهلوی

کارکنان شیرخوارگاه بنیاد پهلوی مصیبت وارده را بسرکار علیه تسلیت عرض‌و مراتب همدردی خود را بدین مناسبت بحضور سرکار علیه تقدیم نموده سلامت و سعادت بازماندگان را از خداوند متعال سائل و آرزومند است .

رئیس شیرخوارگاه بنیاد پهلوی ـ مهری قدسی

جنابان آقایان دکتر حسین بنائی ـ عباس بنائی ـ مهندس مصطفی بنائی ـ مرتضی بنائی ـ دکتر مهدی بنائی

مصیبت وارده را به آقایان وسایر بازماندگان آنمرحوم تسلیت عرض می نمائیم .

گرگان ـ سید رسول صفوی ـ بهرام‌امین نژاد

سرور معظم آقای دکتر حسین بنائی

فوت ابوی گرامتان موجب تالم و تاثرگردید مصیبت وارده را بجنابعالی تسلیت عرض مینمایم

آ ـ ۲۷۲۶۰ **خرمشهر غلامعلی عبدالحمیدی**

بقیه آگهیهای ترحیم وتسلیت درصفحه ۱۷

دوست ارجمند و گرامی‌جناب سرهنك محمدرضا یمینی

در این هنگام که بفرمان مطاع مبارك اعلیحضرت همایونی بترفیع درجه‌سرهنك تمامی مفتخر شده‌اید ازجانب خود وعموم دوستان صمیمانه ترین تبریکات را بحضورتان تقدیم میدارد.

دکتر ایمانی

واکسیناسیون وتزریقات تاجبخش

بااجازه رسمی وزارت‌بهداری

فلج اطفال

کزازودیفتری ـ حصبه ـ سیاه سرفه

شهباز ایستگاه ناصری تلفن ۵۲۰۶۲

بیماریهای آمیزشی ـ مجاری مردان خیابان صفی علیشاه ادرار ـ سستی و ناتوانی دکتر یحیی صدری

اکسیژن تراپی شبانه روزی

با دستگاه های اتوماتیك و معمولی در تمام اوقات شبانه روزآماده‌است موسسه امین چهارراه سید علی اول منوچهری. تلفن ۳۴۷۹۷

تفسیر کبیر منهج الصادقین

تصنیف ملافتح‌اله کاشانی‌با تصحیح کامل، شماره آیات، کشف‌الایات پاورقی ، و مقدمه دانشمندنامی‌آقای شعرانی بابهترین کاغذ اعلا وجلد زرکوب در ۱۰ مجلد ۸جلد آن از چاپ خارج شده پیش‌فروش میشود. هدیه تفسیر باتحویل ۸جلد ۹۰۰ریال و باهرجلد از بقیه ۱۰۰ ریال دریافت میشود .

ناشر : کتابفروشی اسلامیه خیابان بوذرجمهری شرقی‌تلفن ۲۱۹۶۶

کافه رستوران چهارفصل زیبا

بامعروفترین جوجه کباب مخصوص خود ناهار و شام درمناسب‌ترین سالن زمستانی آماده پذیرائی است.

ونیز باطلاع میرساند سالن این رستوران جهت جشن‌ها همیشه آماده است.

یوسف‌آباد ـ انتهای‌خیابان‌محمدرضاشاه‌پهلوی‌تلفن ۸۲۰۷۰۴

بحران تازه در روابط آمریکا و انگلیس

مکمیلان

آچسن گفت انگلیس دیگر یك قدرت بزرك نیست

مکمیلان پاسخ داد هیتلر هم همین اشتباه را مرتکب شد

آچسن

هیتلر شده است. اظهارات آچسن چنان جنجال بزرگی در انگلستان برپا کرده که حتی ملاقات پیش‌بینی‌شده پرزیدنت کندی و مکمیلان را که قرار است پیش ازعید کریسمس در جزیره «باهاماس» صورت گیرد به خطر انداخته است.

مکمیلان ضمن جوابی که به اظهارات آچسن داده اظهار داشته است که ناپلئون امپراطور نیرومند سابق فرانسه و فیلیپ پادشاه سابق اسپانیا نیز در مورد قدرت و عظمت انگلیس همین اشتباه بزرك را مرتکب شده بودند.

لندن ـ یونایتدپرس ـ ۷ دسامبر ـ هارولد مکمیلان نخست‌وزیر انگلیس روز گذشته شدیدا به‌دین‌آچسن وزیر خارجه اسبق آمریکا و مشاور کنونی پرزیدنت کندی حمله کرد. آچسن هفته گذشته ضمن‌نطقی‌در وست‌پوئینت اظهار داشته بود که‌انگلیس دیگر یکی از کشور های بزرك، که‌بتواندمانند آمریکا مستقلا درصحنه سیاست‌جهان اثر بگذارد نیست، ونقش آن بعنوان یك قدرت بزرك جهانی پایان یافته است.

مکمیلان درجوابی که‌به اظهارات آچسن داده اورا متهم کرده است که وی نیز درمورد ارزیابی قدرت ونفوذ انگلستان دچار همان اشتباهات بزرك

آزمایش اتمی انگلیس

لندن ـ آسوشیتدپرس ـ ۷ دسامبر ـ دولت انگلیس روزگذشته یك بمب اتمی باقدرت انفجاری متوسط را در صحرای نوادا که محل آزمایشهای زیر زمینی‌امریکا است مورد آزمایش قرارداد.

این آزمایش که دولت‌انگلیس تصمیم به‌انجام آنرا چند روز پیش اعلام کرد و موجب اعتراض شدید شوروی گردید از طرف کمیسیون انرژی اتمی انگلیس‌انجام‌شده‌است.

آخرین آزمایش اتمی انگلیس، قبل از آزمایش دیروز، درماه مارس گذشته انجام شده بود.

توبست در مصر آزادشد

قاهره ـ آسوشیتد پرس ـ ۶ دسامبر دولت جمهوری متحده عرب روزگذشته پس از یك سال مقررات مربوط به ممنوعیت رقص آمریکائی توبست را در این کشور لغو کرد. در اعلامیه‌ای که از طرف دولت جمهوری متحده عرب دراین زمینه صادر شده گفته میشود که آزاد شدن رقص توبست دراین کشور مصادف با آزادی هنری در جمهوری متحده عرب است.

یکسال پیش رقص توبست بعنوان رقصی که مخالف شئون اخلاقی است درجمهوری متحده عرب ممنوع شده بود. غیر از مصر در سایر کشور های عربی و هم چنین اندونزی که یکی از کشورهای مسلمان آسیائی است رقص توبست ممنوع است.

در نظر همه ب ب
در خیال همه ب ب

دکتر جناب زاده
دارای گواهینامه‌ازدانشکده طب فرانسه درمان بیماریهای مجاری ـ ادرار ـ سوزاك تازه وکهنه ـ ورم پروستات و تقویت قوای تناسلی خیابان‌منوچهری مقابل کوچه ژاندارك صبح و عصر.

دکتر معانی
امراض مقاربتی ـ مجاری ادرار ـ معالجه قطعی سوزاك تازه و کهنه ـ ورم پروستات و سستی و ناتوانی ـ ضیق مجرا. خیابان فردوسی‌مقابل بانکملی مرکز

کنسولگریهای هند در چین تعطیل شد

یك خانواده فراریان تبتی باکودك خردسالشان نزدیك ایستگاه راه‌آهن میزاماری واقع در نزدیکی تزپور در انتظار رسیدن قطار هستند تا دربرابر سربازان چین کمونیست‌به تزپور فرار کنند.

● **نمایندگان پارلمان هند نهرو را متهم کردند می‌خواهد باچین کنار بیاید**

● دولت امریکا اعلام کرد: ۱۰ میلیون دولار به هند کمك نظامی کرده‌است

دهلی نو ـ یونایتدپرس ـ آسوشیتدپرس ـ رویتر ـ ۷ دسامبر جواهر لعل نهرو نخست‌وزیر هند دیشب در پارلمان این کشور اظهار داشت که دولت وی با دولت چین کمونیست از طریق دیپلماسی‌تماس گرفته تاترتیباتی برای برقراری یك متارکه‌موقتی درجبهه جنك‌دوکشور بوجود آورد.

نهرو معذلك یادآوری نمود که این ترتیبات جنبه نهائی نخواهد داشت و ممکن است بار دیگر زدو خوردهای مرزی بین دو کشورشروع شود.

نهرو گفت که دولت چین کمونیست رسما از دولت هند درخواست کرده است که مقامات دو کشور با هم تماس بگیرند وبامشورت یك دیگر ترتیباتی بدهند که آتش بس واقعا به‌مرحله اجراء درآید وجنبه رسمی پیدا کند. نهرو اضافه کرد که‌ممکن است دولت‌وی ترتیبات موقتی را بپذیرد وسپس‌با دولت‌چین‌کمونیست درباره ترتیبات نهائی مذاکره کند اما این مذاکرات بوسیله وی و چوئن‌لای نخست وزیرچین‌کمونیست انجام نخواهد گرفت.

● **قصد معامله**

نمایندگان مخالف‌دولت‌درپارلمان هندشب گذشته باخشم‌و عصبانیت فراوان جواهر لعل نهرو نخست‌وزیر این‌کشور را مورد مواخذه قراردادند ووی رامتهم‌کردند که بطور پنهانی باچین کمونیست در صدد معامله برآمده و قصد دارد در برابر درخواست های پکن عقب نشینی کند نهرو روز سه شنبه گذشته گزارش داده بود که نیروهای چین‌کمونیست از روز اول دسامبر تاکنون سه بار آتش بس را نقض کرده‌اند، وبراثر تیراندازی سربازان چین کمونیست تاکنون سه نفر از سربازان هندی کشته و عده‌ای نیز زخمی شده‌اند.

تعطیل کنسولگریها

دولت هند روز گذشته چین کمونیست را متهم کرد که برای کنسول گری های هند در شهرهای مختلف چین‌کمونیست‌اشکال‌تراشی میشودلذادولت‌هند تمام‌کنسولگری های خود را درخاك چین‌کمونیست تعطیل کرده‌است، باوجود قطع‌روابط کنونی هند و چین کمونیست‌معذلك سفارتخانه های دو کشور هنوزدایر هستند وروابط سیاسی‌آن هاتاکنون قطع نشده وانتظار میرود قطع‌نشود

● **۱۰ میلیون دولار**

دولت امریکا دیشب اعلام کرد که از زابتدای شروع جنگ های مرزی چین و هند تاکنون ارزش کمك های نظامی امریکا به دولت جواهر لعل نهرو به ۱۰ میلیون دلار بالغ شده

در اعلامیه ای که به این مناسبت از طرف دولت امریکا منتشر شده گفته میشود که ارتش هند هنوز هم بمقدارزیادی‌اسلحه سبك‌احتیاج‌دارد و دولت امریکا اکنون مشغول مطالعه درخواست دولت نهرو در این باره است.

● **بازدید رئیس ستاد**

روز گذشته رئیس ستاد ارتش‌هند با هواپیما به تمام پست های مرزی شمالی شرقی این کشور در ناحیه آسام سرکشی کرد. بموجب آخرین گزارشی‌که دیشب به دهلی نو رسیده تاکنون ۴۸۰۰ نفر از سربازان هند که در مناطق تحت اشغال یا محاصره چین کمونیست مانده بودند به تزپورو چند پست مرزی تحت اشغال هندیها باز گردانده شدند. در بومدیلا واقع در شمال آسام ۶۷ نفر از سربازان زخمی ارتش هند روز گذشته در بیمارستان نظامی بستری شدند ـ یکی از این مجروحین پیش از آن که به تزپور برسد در راه جان سپرد.

● **کنفرانس بیطرفها**

کنفرانس شش کشور غیرمتعهد که قرار است پیرامون اختلاف چین و هند مذاکره کنند در روز دوشنبه در کلمبو پایتخت سیلان افتتاح خواهد شد.

وزارت امور خارجه سیلان اعلام نمود تصمیمات امنیتی فوق العاده اتخاذ شده است و بهمین جهت از نزدیك شدن روزنامه نگاران به مقر کنفرانس جلوگیری میشود.

تلفات مه لندن به ۱۰۶ نفر رسید

یکهزار نفر نیز در بیمارستانها بستری شده‌اند

لندن ـ خبرگزاری فرانسه ـ ۷ دسامبر ـ در مقر پلیس لندن‌اعلام شد تلفات مه چند روز اخیر لندن ۱۰۶ تن کشته می‌باشد. ضمنا یکهزار تن نیزدربیمارستانهابستری شده‌اند.

اکثر قربانیان مردان وزنان‌مسن هستند که مبتلا بامراض جهاز تنفسی بوده و براثر مه توام به «انیدرید سولفوریك» که آسمان لندن را پوشانده بود حالت‌خفگی پیدا کردند.

غلظت هوا در بستر رودخانه‌تایمز بیش از سایر نقاط بوده‌است.

● **آفتاب کمرنك**

اواخربعد از ظهر امروز مردم لندن که چندین روز در انتظاریك ذره‌نور آفتاب چشم به‌آسمان دوخته بودند موفق شدند آفتاب کمرنگی را که فقط چندلحظه‌طول کشید مشاهده کنند.

اداره هواشناسی لندن اعلام‌نمود مه امشب از بین میرود واز فردا صبح هوا بهبود محسوس‌پیداخواهد کرد. میزان انیدرید سولفوریك و «انیدرید کربنیك» در جریان‌مه‌دوبار بیش از مواقع معمول درهوای‌لندن افزایش یافت.

● **اجازه پرواز**

امروز صبح نیز فرودگاه لندن همچنان فلج بود ولی بعد از ظهر به‌چندین هواپیما اجازه پرواز داده شد. بسیاری از ایستگاه های‌راه آهن همچنان تعطیل است.

براثر مه‌دیروز دوسرقت عمده دریك جواهر فروشی و یك بانك صورت گرفت. اکثر بازیهای‌فوتبال و رگبی و مسابقات اسب‌دوانی‌وحتی مسابقات بوکس تعطیل شد. در بورس لندن نیز فعالیتی‌دیده‌نمیشد.

● **طوفان امریکا**

طوفان وبرف شدیدی که از قریب ۱۰ سال پیش تاکنون سابقه نداشته روزه‌شنبه‌گذشته زندگی‌را در کلیولندواقع در ایالت«آیداهو» در آمریکا بکلی فلج کرد. در خیابان های این شهر بزرك بیش‌از نیم‌متر برف روی زمین نشسته و اداره هواشناسی پیش‌بینی کرده است که پیش‌از روز شنبه (امروز) نزول برف همراه باتندباد وطوفان متوقف نخواهد شد برنامه راه‌آهن ورفت‌وآمد اتومبیل‌ها در خیابان ها متوقف شده‌و مدارس ودانشگاه‌ها تعطیل گردیده است. نزول برف در سرتاسر اوهایوتوام‌با تندی‌بادی است که در ساعت بیش از ۸۰ کیلومتر سرعت دارد. در برخی نقاط «آیداهو» برف تا ۵ متر روی زمین نشسته است.

دربزرگترین خیابان مرکزی کلیولند غیر از چند تراکتور متعلق به‌راهنمائی که باسرعت ۵ کیلومتر در ساعت حرکت میکنند دیگر جنبنده‌ای به‌چشم نمی‌خورد. دریك قسمت شهر براثر ازکارافتادن کارخانه برق قریب ۳۰۰ هزار نفر از اهالی گرفتار خاموشی وتاریکی شده‌اند.

تونس بین هندوپاکستان میانجی‌میشود؟

کراچی رویتر ـ ۷ دسامبر ـ دیروز اعلام شد که‌سفیران‌آمریکا درهند و پاکستان برای مشورت باوزارت‌خارجه آمریکا به‌واشنگتن احضار شده‌اند. سخنگوی‌سفارت آمریکا در پاکستان دیشب اظهار داشت که والترمك‌نافی‌سفیرآمریکا دراین کشور روز دوشنبه یاسه‌شنبه به‌واشنگتن وارد خواهد شد، حبیب بورقیبه کوچك سفیرکشور تونس در پاکستان شب گذشته پیامی از طرف‌پرزیدنت‌حبیب‌بورقیبه رئیس جمهور تونس تسلیم پرزیدنت ایوب‌خان رئیس جمهور پاکستان کرد. وی حاضر نشد درباره‌مضمون پیام رئیس جمهور تونس برای‌ایوب خان اطلاعی به‌خبرنگاران بدهد در راول پیندی شایع است که رئیس جمهور تونس به‌پرزیدنت ایوب‌خان پیشنهاد کرده‌است که برای حل مسئله کشمیر بین هند وپاکستان میانجی‌گری کند

ازهمین هفته درسینماهای
رادیو سیتی ـ آسیا
سهیلا ـ ادئون
دل چسب ترین فیلم کمدی باسوژه‌ای بیسابقه وغیر قابل تصور ازدفاع دختران درمقابل‌گرگها ..... به‌بخشید ..... پسرها .. در فیلم
پسرهای شیطان

کیم نواك
جیمزگارنر ـ هوارد دف
تونی راندال
محصول ۱۹۶۲ کمپانی مترو گلدوین مایر
سینماسکوپ رنگی دوبله بفارسی

ازصبح سه‌شنبه درسینماهای
رویال ـ متروپل
حافظ ـ آستارا (تجریش)
گان هیل ... شهری ازخون قرمزوازدود باروت سیاه

انتونی کوئین
کتی جوراده
شما کلانتر «گان هیل» رابدار
زوید ومراجانشین اوکرید
حالا بصدای هفت‌تیرمن گوش کنید...
THE MAN FROM GUN HILL
دوبله بفارسی
مردی از گان هیل

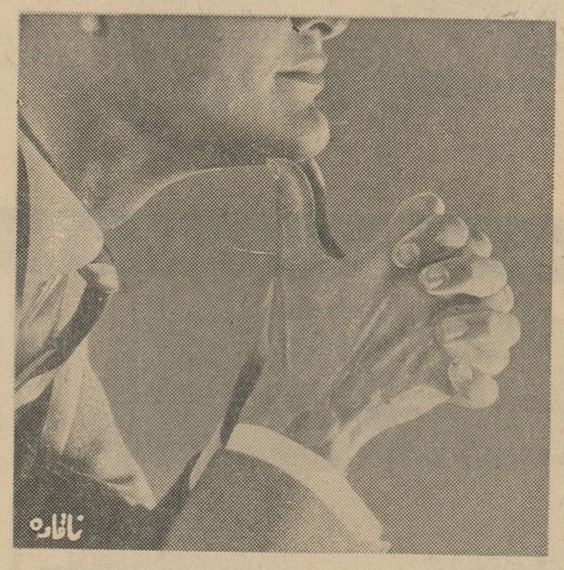
ناتاره
در این فکر است که:
باچه وسیله‌ای مسافرت کند ؟!
این که فکر ندارد ....!
منتظر آگهی بعدی ما باشید .....!

دوغن موتور آمالی پرمصرف‌ترین دوغن موتور جهان

روغن موتور آمالی
دیرتر از روغنهای دیگر سیاه میشود
در موقع خرید بعلامت مخصوص روی قوطی توجه فرمائید
کانون آگهی زیبا

عصر ادنائر در آلمان سپری شد

● در برابر بحران شدید کابینه، صدر اعظم آلمان غربی اعلام کرد تا پائیز آینده کناره گیری خواهد کرد

● دکتر ارهارد ، معاون صدراعظم ووزیر اقتصاد جانشین ادنائر خواهدشد

بن ـ ۷ دسامبر ـ خبرگزاری فرانسه ـ دربن اعلام شد دکتر ادنائر صدراعظم آلمان غربی درپائیز سال ۱۹۶۳ از مقام صدارت عظمی آلمان غربی کناره‌گیری خواهد کرد .

علت کناره گیری دکتر ادنائر مخالفت نمایندگان حزب دموکرات مسیحی آلمان بااتلاف این حزب با حزب سوسیال دموکرات می‌باشد .

اخیرا وزیران لیبرال کابینه آلمان بعنوان مخالفت با روش «اشتراوس» وزیر دفاع آن کشور ازکابینه خارج شدند .

نمایندگان حزب لیبرال اعلام کرده بودند تا زمانیکه «اشتراوس» عضو کابینه باشد باحزب دموکرات مسیحی جهت تشکیل کابینه ائتلاف نخواهند کرد .

ازآنجاکه حزب دموکرات مسیحی درمجلس آن کشور اکثریت مطلق ندارد برای تشکیل کابینه اجبارا یا می‌بایستی به‌خواسته حزب لیبرال تن دردهدو یا آنکه با حزب سوسیال دموکرات جهت تشکیل کابینه‌ائتلاف کند .

● مخالفت ناگهانی

در هفته گذشته دکتر آدنائر با رهبران حزب سوسیال دموکرات‌جهت تشکیل یك حکومت ائتلافی گفتگو کرد، دراینداد بعضی از رهبران حزب دموکرات مسیحی موافقت‌خودرا باچنین ائتلافی اعلام نمودند ، اما دیروزبعداز ظهر ناگهان نمایندگان‌حزب دموکرات مسیحی اعلام کردند باهرگونه ائتلافی باحزب‌سوسیال دموکرات مخالف‌اند . دراینصورت‌تنهادوراه برای‌دکتر ادنائر جهت تشکیل حکومت وجودداشت یا خروج اشتراوس از کابینه و یاکناره‌گیری دکترادنائر راه دوم راانتخاب نمود، بدین ترتیب بزودی عصر ادنائر درآلمان بسر خواهد آمد .

رهبران حزب دموکرات مسیحی‌دیروز بعدازظهر درغیاب دکتر ادنائر مدت چهار ساعت‌درمورد وضع سیاسی‌آینده آلمان بمذاکره پرداختند ودرپایان‌این جلسه مهم اعلام شددکتر ادنائر در پائیز آینده کناره گیری میکند .

● جانشین آدنائر

منابع موثق تائید میکنند بدون شك جانشین دکترادنائر معاون‌اووزیر اقتصاد کنونی آلمان یعنی لودویك ـ ارهارد خواهد بود .

نمایندگان حزب دموکرات‌مسیحی ازهم اکنون به‌لودویك ارهارد اختیار داده‌اند تا مذاکره با رهبران حزب لیبرال را جهت تشکیل یك کابینه ائتلافی دنبال کند .

دکتر ادنائر از۱۹۴۹ تاکنون یعنی ۱۳ سال است که‌برآلمان‌غربی حکومت میکند .

ایران ازطرح‌مربوط بحفظ مقبره‌ابوسمبل جانبداری کرد

پاریس ـ یونایتد پرس ـ ۷ دسامبر ـ روز گذشته بار دیگر نماینده امریکا به سازمان فرهنگی و علمی سازمان ملل(یونسکو) تاکید کردکه‌برای‌جمع آوری اعانه و وام از کشور ها و سازمان های مختلف جهان به منظور تامین ۳۰ میلیون و پانصد هزاردلار بودجه‌ای که برای مقبره تاریخی ابوسمبل واقع در ساحل نیل مورد احتیاج است کوشش کنند .پیشنهاد امریکا بصورت یك قطع نامه روز گذشته‌بجلسه عمومی‌کنفرانس سالیانه یونسکو در پاریس تسلیم گردید ، و نمایندگان ایران و انگلیس‌وکانادا و فرانسه از آن پشتیبانی کردند .

بدنبال خروج تمام بمب‌افکن‌های‌سنگین‌شوروی ازکوبا گفته‌شد :

امریکاپیشنهادمیکندکارشناسان‌شوروی‌ازکوباخارج‌شوند

واشنگتن ـ آسوشیتدپرس ـ یونایتد پرس ـ خبرگزاری فرانسه ـ ۷ـ دسامبر ـ وزارت دفاع آمریکا دیشب اعلام کردکه هواپیماهای نگهبانی دریائی آمریکا روز گذشته سه‌کشتی شوروی راکه رویهمرفته با ۴۲ فروند میك های ایلوشین بمب افکن سنگین از نوع ۲۸ از کوبا به شوروی بازمی گشتند دیده و ازآن ها عکسبرداری کرده‌اند .

«آرتور سیلوستر» معاون وزارت دفاع آمریکا به خبرنگاران اظهار داشت که کشتی شوروی«کرامزگراد» در حالیکه ۱۵فروند ایلوشین ۲۸را از ساحل شمال غربی کوبابه شوروی باز میگرداند دیده شده دو کشتی دیگر شوروی بنام های «کاسیموف»و «اختسك» نیز درهمان روزبا۲۷ فروند ایلوشین از همان نوع از بندر«ماریل» واقع در شمال غربی کوبا بطرف شوروی حرکت کرده بودند .

بمب‌اتمی

بمب‌افکن های مورد بحث که‌اکنون به شوروی باز گردانده میشوند قادرند بمب‌های اتمی را حمل و پرتاب کنند. وزارت دفاع آمریکا قبلا اعلام کرده بود که رویهمرفته در حدود ۴۲فروند میك‌های ایلوشین ۲۸ از طرف‌شوروی درخاك کوبا مستقر شده است اما معاون وزارت دفاع آمریکا دیروز اظهارداشت که دولت ایالات متحده باوجود سیاسگزاری از حسن نیت دولت شوروی معذلك هنوز مطمئن نیست که دیگر ایلوشین های شوروی درخاك کوبا وجود نداشته باشد .

اطمینان داده است

شب گذشته محافل رسمی‌آمریکا اطمینان داده است تمام‌سلاحهائیکه از نظر دفاعی درکوبا مستقر شده تائید کردند شوروی به امریکا بود درحال حاضر از خاك آنکشور خارج شده است .

همین محافل خاطرنشان‌میسازند بعلت آنکه حکومت کوبا اجازه بازرسی در محل را نمیدهد پرواز های هوائی برفراز کوباادامه‌خواهد داشت تااحتمالا سلاحهای جدید مجهز به‌دماغه‌اتمی به‌کوبا فرستاده نشود.

● خروج کارشناسان

اکنون که تقریبا دیگر تمام موشك‌ها و اسلحه تهاجمی شوروی از خاك کوبا خارج شده‌ممکن‌است دولت آمریکاازخروشچف‌درخواست کند که چندین هزار کارشناس نظامی شوروی نیز از خاك کوبابه کشور خودباز گردند.

در عین حال در واشنگتن‌پیش‌بینی شده است که دولت شوروی پس‌از خارج‌کردن موشك‌ها و ایلوشین های خود از خاك کوبا از امریکا درخواست کند که رسما بـرای عدم تجاوز به‌کوبا تعهد بسپارد ، زیرا دولت شوروی سهم خودرا در تعهدی که برای‌تخفیف‌بحران‌کوبا سپرده بود انجام داده است.

مقامات رسمی آمریکا اظـهار داشته‌اند که گمان نمیرود که‌این درخواست از طرف پرزیدنت‌کندی مورد قبول قرار گیرد . زیرا دولت آمریکا معتقد است که خاك کوبا باید بوسیله یك هیئت بین‌المللی بازرسی شود.

● بازگشت افراد

۹هزار تن از افراد نیروی دریائی امریکا ناحیه کارائیب رابسوی یکی از پایگاه های دریائی امریکا در کالیفرنیا ترك گفتند .

این عده طی بحران کوبا بمنطقهٔ کارائیب فرستاده شده بودند .

حزب ودولت شوروی

مفهوم حزب اهمیت واقعی خود را در تعلیمات مارکس یافت . سوسیالیستها و کمونیستهابودند که حزب رانه تنها به عنوان یك وسیلهٔ اعمال قدرت ، بلکه به عنوان مکتبی برای پرورش‌سیاسی توده‌های مردم و پایگاهی برای رهبری درهر سطح سیاسی و اجتماعی و اقتصادی تلقی کردند. برای‌آنها حزب مکمل دولت نبود، در عین حال همزادو زاینده آن بشمار می‌رفت. و همانگونه که دولت یکی است ، حزب رانیز تنهابه صورت واحد تصور کردند.

درشوروی ، باسابقهٔ ۴۵سال حکومت کمونیست ، مفهوم حزب ووظایف آن بسیار پیش برده شده است . پس از زوال دوران‌استالینی که‌بوروکراسی رابر حزب‌مسلط ساخت و نقش واقعی حزب را به فراموشی‌سپرد.در سالهای‌خروشچف حزب کمونیست زندگی را ازسر گرفته‌است . تحولاتی که‌او در حزب کمونیست داده در کار آنست که به جامعهٔ شوروی همان صورتی رابدهد که ناظران بدان امیدوارند ـ جامعهٔ ثابتی باسطح زندگی روز افزون‌وقابل همزیستی دریك سیستم بین‌المللی .

درهم شکستن قدرت پلیس مخفی وعدم تمرکز دستگاه‌حکومتی که‌با انحلال وزارتخانه‌های‌مرکزی در۱۹۵۷ به اوج خودرسید ، و تشکیل مرتب کنگره هاوجلسات عمومی کمیتهٔ مرکزی نخستین‌قدم هائی بودکه خروشچف برای‌تجدید حیات حزب برداشت . تصفیهٔ حزب ازبقایای استالینی رهبری تازه‌ای به حزب دادکه اگر چه خروشچف شخص اول آنست ، خاصیت دسته جمعی بیشتری‌دارد. درعین‌حال تعداد افرادحزب‌افزایش یافته‌و به۱۰ میلیون‌رسید که بهمراه ۶۶ میلیون اعضای‌اتحادیه های کارگری و اعضای بیشمار سازمانهای جوانان قسمت عمده جمعیت‌شوروی‌را دربرگرفته‌است. بااینهمه حزب کمونیست درعصر خروشچف نیز بیش‌از آنچه یك حزب شامل ملت باشد یك‌حزب واحد بوده‌است حزب کمونیست هنوز حاکم بر جامعهٔ شوروی است وافراد دیگر جامعه ،حتی گروه عظیم اعضای اتحادیه های کارگری درامور آن مداخله ندارند .در دورهٔ استالین حزب بازیچهٔ بوروکراسی حکومتی‌بود، خروشچف آن رابوروکراسی مسلط ساخت . اما تودهٔ اصلی مردم درهر دو دوره از جریان‌امور ازسلسله مراتب و روابط‌رهبری، برکنار بودند. ناچار افزایش‌تولید، خاصه در کشاورزی ، به‌درجه‌ای که‌خواست حزب ورهبری حکومت بودپیش نمی‌رفت وفساد‌وهدررفتن منابع کشور به درجه‌ای رسیدکه خروشچف آشکارا زبان به‌انتقاد ازوضع گشود. اینهمه به‌خاطرآن بودکه مردم واقعا در امور حزب مداخله نداشتند . دستورهائی‌می گرفتند ودر اجرای آن یکدلو یك جهت نبودند .

جلسهٔ عمومی کمیتهٔ مرکزی حزب کمونیست شوروی که از بیستم ماه نوامبر تشکیل یافت. ناظر پردامنه ترین تجدیدسازمان حزب و حکومتهای محلی بودکه درست به منظور کشاندن مردم‌به کار حزب ومداخله دادن افراد عـادی در کارهای کشور تدوین گردیده‌است .

این تجدید سازمان، حزب و حکومتهای محلی رابه دو شاخه کشاورزی و صنعتی تقسیم کرده است.در هر سطح کمیته‌های‌کنترل مشترکی بوجود آورده‌است که افراد حزبی ، مقامات حکومتهای محلی وکارگران و کشاورزان را درتماس همیشگی خواهد آورد. این کمیته ها زیر نظر«کمیسیون کنترل حزبی و حکومتی» هستند که‌وابسته به ادارهٔ نخست وزیری شوروی خواهد بود .

هدف‌این کمیته‌های کنترل مشترك کشاندن تمامی ملت ونه تنها حزب به‌کارهای‌حکومتی‌است ومداخله دادن افراد عادی به‌کار های حزبی . خروشچف امیدوار است بدین ترتیب وحدتی بین مردم ، حزب و حکومت بوجود آورد . نرچنان سازمانی که تاریخ ماندآن رابه‌یاد ندارد.وهرکارگر وکشاورز وکارمند عادی رابهمان اندازه در اجرای برنامه های‌توسعهٔ اقتصادی‌علاقمندسازدکه بزرگترین رهبران حزبی‌هستند . ازاینجاست که‌به‌نظر او مسئله ائتلاف وفراراز کارو فساد و رشوه خواری حل خواهدشد .

نخست‌وزیر شوروی امروز از هدف غائی خود بسیار دوراست. راهی که او برای کشاندن‌مردم عادی به‌امور عمومی برگزیده‌هیچ شباهت به دمکراسی پارلمانی‌غربی ندارد. راهی است نیازموده با احتمالات مشکوك ، اما اومسلما درتشخیص راه‌به خطانرفته است. برای جامعه‌ای مانند شوروی که نمی‌تواند به شیوه های معمول حکومت غربی متوسل گردد و در عین‌حال ازنظر پیشرفت اقتصادی وفنی و اجتماعی به جائی‌رسیده است که شکل حکومت‌استبدادی آنرا کهنه ومنسوخ و غیرکافی می‌سازد ، طریق‌دیگری نیست . تکامل سیستم سیاسی شوروی باید ازدرون خود آن صورت‌گیرد

داریوش همایون

مذاکرات اسرارآمیز خروشچف ـ تیتو

مسکو ـ خبرگزاری فرانسه ـ ۷ دسامبر ـ مذاکرات خروشچف وتیتو همچنان اسرار آمیز باقیمانده‌ومحافل شوروی و یوگسلاوی حاضر نیستند کوچکترین اطلاعی پیرامون این مذاکرات که در کرملین جریان‌دارد دراختیار روزنامه نگاران قرار دهند . به کسانیکه زیاد کنجکاوی میکنند تنها این پاسخ داده‌میشودکه سفر تیتو جنبه خصوصی دارد.

معذلك کسی نمیتواند انکار کند که حضور میکویان و خروشچف و گرومیکو از طرف شوروی و تیتو ورانکویچ معاون رئیس جمهوری یوگسلاوی و نائب رئیس مجلس‌این کشور در کاخ کرملین نشانه‌آنست که‌اینك مذاکرات مهمی بین رهبران دو کشور جریان دارد.

بن‌بلا قدرت ارتش را محدود میکند

الجزایر ـ خبرگزاری فرانسه ـ ۷ دسامبر ـ آیت احمد نماینده مجلس ملی الجزایر و عضو سابق دفتر سیاسی الجزایر طی نطقی که امروز بعد از ظهر در مجلس آن کشور ایراد نمود شدیدا بانحلال حزب کمونیست الجزایر و استقرار رژیم یك حزبی‌در الجزایراعتراض کرد . وی افزود حزبی که مورد اعتماد مردم‌است نبایدحزب‌دیگری، مثلا حزب کمونیست را منحل‌کند.

آیت احمد در بحران قبل از تشکیل کابینه بن‌بلا از رهبران مخالف او بود .

منابع‌موثق فرانسوی‌و الجزایری‌اظهار میدارند که قدرت بومدین‌در داخل ارتش آزادیبخش ملی نیز روز بروز تنزل‌مییابد . ظاهرا پس ازمداخلات اخیر ارتش‌آزادیبخش ملی‌درحوادث سیاسی مختلف الجزایر ، بن‌بلا بیش از پیش متقاعد شده است که باید از قدرت و نفوذ ارتش در سیاست کاسته شود .

مجهز به اینکا بلوك

نماینده انحصاری درایران
ساعتی ـ بازار ـ سرای نوگل ـ تلفن ۱۸۱۷۹۵

نمایندگان فروش در شهرستانها

آبادان آقای محمد اکرم علیزاده ـ اردبیل آقای حاج اسمعیل حافظی ـ آمل آقایان ساعت‌ساز و جاهد ـ اهواز آقای عزیز نامح ـ اراك آقای سید کریم مهاجرانی ـ بابل آقای عبد الله سماك ـ بهبهان آقای عباس صراف ـ شیراز آقای سید محمود دلاور ـ همدان آقای محمود اخضر ـ کرج آقای اکبر توکل ـ کرمانشاه آقای عبدالله نعیمی دقیق ـ خوی آقای حاج مرتضی معروفی ـ مشهد آقای حاج سید حسین تمرچی ـ مراغه آقای رحیم بختیارزاده فروشگاه‌جاوید ـ کرند فروشگاه آقای محمد صالحی و شریك ـ رضائیه آقای صادق امینی فر ـ سنندج آقای شیخ محمد صادق ولیدی ـ سبزوار آقای غلامرضا صفی آبادی ـ ساعتسازی اطمینان ـ رشت آقایان هوشنك شجاع و مصطفی پرستار ـ تبریز تجارتخانه آقای حاج حبیب ساعتی ـ گنبدکاوس فروشگاه میرزا علی ـ رودسر آقای فتحی

آ ـ ۲۷۲۴۴

مژده

بزودی گرمابه زیبا مجلل‌ترین گرمابه شمال‌افتتاح خواهدشد نشانی ـ چابکسر در ده‌کیلومتری رامسر

آ ـ ۲۰۷۳۱۸ ۳ ـ ۱

دکتر عبدالحسین پزشکی

جراحی زنان ـ کودکان ـ تلقیح واکسن فلج اطفال

نشانی ـ امیریه مقابل قلعه وزیر جنب نمایندگی سینگر

تلفن ۵۰۱۳۱ ۳ ـ ۱ آ ـ ۲۶۹۶۶

نمك میوه «انو»

ENO FRUIT SALT (England)

نمك انو مصرف زیاد بین المللی ومعروفیت فوق‌العاده جهانی دارد

مهمانی دیر؟
غذای خیلی خوب؟
زیاد خوردن؟
اختلالات هاضمه ببر هیزید !

برای رفع ناراحتی هائی که بعد از خوردن تولید میشود، نمك انو بهترین آشامیدنی است

تانوس M-۱۲

چون آهو
ظریف
سریع
وزیبا است

تعداد کی از اتومبیل های
تانوس M-۱۲ درنمایندگی موجود است

Ford

نماینده انحصاری درایران : شرکت سهامی اتوپارس ـ خیابان شمیران ـ تلفن‌های ۳ ـ ۷۱۵۶۱

درچه مدت میتوانید این محاسبه را انجام دهید ؟ = ۲۵۰۱۶ × (۳۰۰ + ۲۸۶۰۰) + (۴۷۵ × ۷۰) + ۷۲۵۱۰

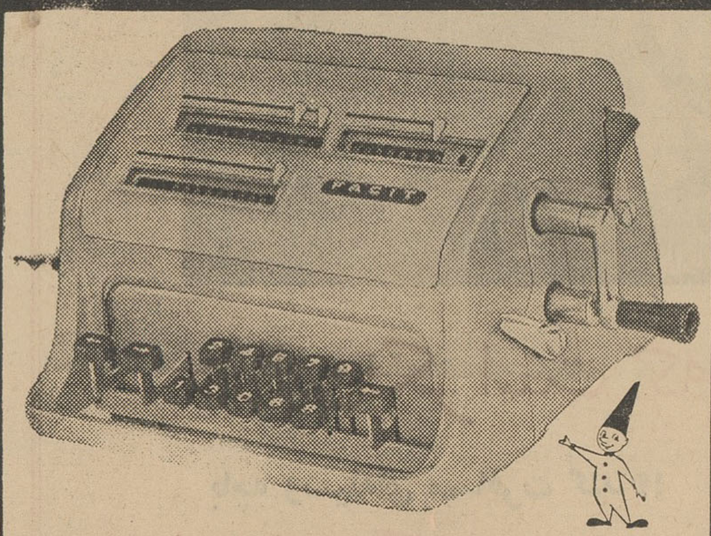

ماشین حساب فاسیت دستی ۱۶ رقمی

این نوع فاسیت ازکاملترین و مشهورترین ماشین حساب برای کارهای دفتر میباشد ظرفیت این ماشین ۱۶ رقم ودارای دسته انتقال میباشد

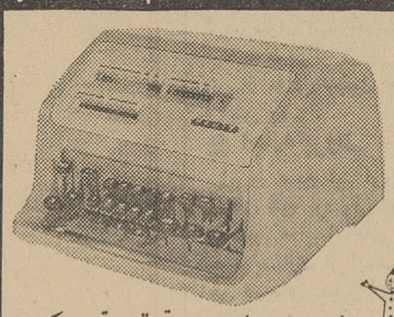

ماشین حساب فاسیت برقی تمام اتوماتیك

این ماشین کاملترین نوع ماشین حساب فاسیت برقی تمام اتوماتیك جهان است وبرای موسساتیکه دارای سازمانهای بزرگ اداری و تجارتی هستند وبوقت اهمیت فراوان میدهند بسیار مناسب میباشد.

فاسیت

ماشین حساب درایران همیشه با نام فاسیت همراه بوده‌است این ماشین حساب سالیان درازی است که بموسسات مهم این‌کشور خدمت مینماید همین امروز از مدلهای مختلف فاسیت ساخت سوئد دیدن کنید . نمایندگان شهرستانها عبارتند از :

کرمانشاهچی ـ تبریز نیك‌اختر ـ شیراز شاوردی ـ اهواز شکوری ـ کرمان
مهاجر ـ مشهد سباهائی و کانون وحدت ـ اصفهان حجازی ـ رضائیه

نماینده انحصاری درایران : شرکت ایران وسوئد ـ خیابان سوم اسفند ـ تهران ـ تلفن : ۳۰۳۷۸۰

ماشین حساب فاسیت دستی ۱۳ رقمی

مشهورترین ماشین حساب جهان است که جمع وتفریق وضرب و تقسیم وهمچنین مشکلترین محاسبه را در کوتاهترین مدت وفقط با دهدکمه انجام میدهد. طرزکار باآن بقدری ساده‌است که هرکسی میتواند آنرا درمدت یازده دقیقه یاد بگیرد .

با ماشین حساب «فاسیت» درچند ثانیه جواب بدست میآید

اطلاعات ۱۳۰۴

صفحه ۵
شنبه ۱۷ آذرماه ۱۳۴۱ ـ شماره ۱۰۹۶۹

دو دیوانه افسار گسیخته

اروپا را بخطر انداخته‌اند

این اظهارنظری بودکه بالدوین درباره هیتلر و موسولینی کرد ، با اینهمه‌کاسه و کوزه اشتباهات چمبرلن و سازش با هیتلر برسر او شکست

۲۸ـ خاطرات ایدن
در برابر دیکتاتورها

نخست وزیری چمبرلن

پیش از آنکه چمبرلن نخست وزیر شود ، بنظر من چنین‌می‌آمد که من و او از هر دو عضو دیگر کابینه بهم نزدیکتریم ، بدون آنکه کوچکترین‌عدم موافقتی‌داشته باشیم در اغلب مسائل مهم با هم تبادل نظر میکردیم .

وقتی هر دو ما در لندن بودیم، من اغلب عصرهای یکشنبه به‌خانه شماره ۱۱ داونینگ استریت‌میرفتم‌و مذاکرات خصوصی میکردیم . وزیر خارجه وخزانه‌دار کل که‌از مهمترین همکاران نخست وزیر هستند ، معمولا بیکدیگروهمکاری باهم‌گرایش‌پیدا می‌کنند،بخصوص وقتی که نخست وزیر شل‌بدهدو بالدوین درماههای آخرزمامداریش چنین بود.

یك روز صبح در ماه مه،وقتی من عازم ژنو بودم و باچمبرلن در اطاق زیبای اودر خزانه‌داری گفتگو میکردم ،وقتی او گفت که بزودی جای بالدوین را خواهد گرفت بهیچوجه متعجب نشدم .چمبرلن اضافه کرد که امیدوار است من (ایدن) کارم را در وزارت خارجه ادامه بدهم .

وقتی هم که با لبخندی گفت : «امیدوارم اگرمن‌در مسائل‌سیاست خارجی بیش از بالدوین مداخله کنم ناراحت نشوید.» بهیچوجه ناراحت نشدم .

زیرا هر دو مامی‌دانستیم که

بقیه در صفحه ۶

تاجگذاری ژرژ ششم درماه مه ۱۹۳۷ توجه عمومی‌بریتانیا را از مسائل خارجی منحرف کرد. کنفرانس معمولی امپراطوری به وزیر خارجه فرصتی داد تا عمده ترین مسائل مبتلا به خود را به تفصیل با نخست وزیران دومینیون‌ها در میان بگذارد.

وصیت سیاسی

در پایان جلسه ۲۳ مه ، وقتی من در طرف چپ بالدوین نشسته بودم او بمن گفت :

«من اغلب در باره مسائل‌سیاست خارجی صحبت نمی‌کنم . اگر آلان صحبت کنم که از نظر شما اشکالی ندارد ؟»

برای‌چنددقیقه‌تفسیر بدبینانه‌ای از خطر موجود در اروپا کرد و علت خطر را هیتلر وموسولینی معرفی کرد. و چنین نتیجه گرفت : «دو دیوانه افسار گسیخته در اروپاوجود دارد و انتظار هر چیزی را از آنها میتوان داشت .»

بنظر من‌این‌مانند وصیت‌سیاسی بنظر آمد زیراهمانطور که‌انتظارش میرفت بالدوین بعد از تاجگذاری بازنشسته شد و نویل چمبرلن‌جای اورا گرفت .

ساختمان دهکده حصار پایان یافت

مراسم‌تحویل خانه‌های دهکده حصار که ازطرف موسسه اطلاعات بنا شده است روز سه‌شنبه برگزار میشود

قسمتی از خانه‌هائی که در قریه حصار بهمت موسسه‌اطلاعات ساخته شده است

کار ساختمان خانه های قریه‌حصار که بدست موسسه اطلاعات و باهمت‌و مساعدت مردم نیکوکار و انساندوست بنا شده پایان یافت و روز بیستم آذر که مصادف با روز ولادت مولای‌متقیان است طی مراسم باشکوهی افتتاح میگردد .

از طرف موسسه اطلاعات ازعده زیادی از رجال و شخصیت‌های‌برجسته فرهنگی و اجتماعی و علماء وروحانیون دعوت بعمل آمده تا روز سه شنبه د رمحل حضور یافته ودر مراسم تحویل خانه های‌جدیدشرکت نمایند.

نقشه ساختمان این خانه ها که شامل ۴۰ دستگاه کامل شامل اطاق و آشپزخانه و انبار وایوان مجزا میباشد توسط سازمان‌مهندسین‌مشاور تهیه گردیده و آقای دکتر مهندس حسین محمود در کار ساختمان‌نظارت مستقیم داشته اند .

دراین چهل دستگاه‌ساختمان‌مجموعا ۹۲ اطاق ساخته شده که‌برحسب تعداد افراد خانواده ها بین آنان تقسیم گردیده است .

فاصله بین تهران تا « حصار» تماما اسفالت است .

قریه حصار در ۷۴ کیلومتری‌قزوین سمت چپ جاده و در فاصله۴۰۰متری جاده واقع شده‌است . از دوکیلومتر قبل از حصار تابلو های مخصوص نصب گردیده که شرکت کنندگان در مراسم را راهنمائی کند .

از طرف روابط‌عمومی‌موسسه‌اطلاعات ترتیب لازم جهت راهنمائی مدعوین داده شده و از قزوین ماموربن اداره راهنمائی شرکت کنندگان‌راراهنمائی خواهند نمود .

گزارش مالی

جمعیت کمك بجذامیان

که در جلسه اخیر موسسین جمعیت مطرح شد

خانم دکتر شیخ

در جلسه هیئت موسس جمعیت کمك بجذامیان که در حضور علیا حضرت فرح‌پهلوی شهبانوی ایران تشکیل شدخانم عذراشیخ «خطیبی» خزانه دار جمعیت گزارش مالی سالانه‌جمعیت را باین شرح‌معروض داشت :

علیا حضرتا :

از پیشگاه مبارك اجازه‌میخواهد وضع مالی جمعیت کمك بجذامیان رادر یکساله گذشته بعرض‌پیشگاه علیا حضرت برساند وضع مالی جمعیت در سال‌گذشته باین‌صورت بوده است .

قسمت اول در آمد

کمك جمعیت دوستداران تاتر فرانسه ۲۷۰٫۰۰۰ ریال .

شرکت پشم نوغان ۷۰٫۰۰۰ ریال .

تجارت‌خانه‌خسرو شاهی۵۰٫۰۰۰ ریال .

شرکت کارتن سازی ۲۰٫۰۰ ریال .

دبیرستان‌رضا شاه‌کبیر۱۸٫۰۴۰ ریال .

دبیرستان‌نوربخش ۱۶٫۴۸۰ریال

دبیرستان ژاندارك ۴٫۰۰۰ریال

دبیرستان دخترانه هدف ۲٫۳۴۰ ریال .

از آقایان‌متعهدین اعضاء‌کلوپ رتاری شمال که سال گذشته نام آنان ذکر شده است آقای‌مهندس پوزشی ۵۰٫۰۰۰ ریال

آقای سرژ بوزوکه ۵۰٫۰۰۰ ریال .

عده دیگر از اعضاء کلوپ ۴۰٫۰۰۰ ریال .

از طرف افراد خیر ونیکوکاری که اکثرا از دادن نام خود داری کرده‌اند ۹۷۱٫۳۲۶ ریال .

جمع کل در آمد۳٫۱۰۱٫۴۰۹٫۵۰ ریال است که‌از این‌مبلغ ۱۹٫۱۷۰ ریال بابت مخارج کسر وجمع کل موجودی در بانك های بازرگانی ،

بقیه در صفحه ۶

فوجی

باطری

مطمئن

وبادوام

کانادا ـ خبرنگار اطلاعات

ایران کجاست ؟

در یك مصاحبه تلویزیونی ایران بملت کانادامعرفی شد

روزشنبه ۲۴نوامبر یکی‌از چهارکانال تلویزیون شهر «مونترال» در کانادا مصاحبه تلویزیونی آقای اسفندیاری سفیرکبیر پیشین ایران در کانادا را که بوسیله متخصصین تلویزیون شهر اوتاوا پایتخت کانادا فیلم بردار ی‌شده بود پخش کردند .

دراین مصاحبه که آقای اسفندیاری وخانمشان در آن شرکت داشتند باطرح سوآلات جالبی که بوسیله گویندگان تلویزیون میشد تا آنجا که‌مقدور بود کشورایران‌بطرز جالبی معرفی‌می شد و برای روشن شدن گفته های‌ایشان قطعات مختلفی از فیلم های مربوط به ایران که‌درتهران تهیه شده بود نمایش داده می شد .

فیلم مصاحبه تلویزیونی آقای اسفندیاری بانمایش قسمتی از فیلم مسافرت شاهنشاه به امریکا و استقبال مردم از ایشان تمام می شد ، این قسمت در فرودگاه مهرآباد فیلم‌برداری شده بود .

مصاحبه تلویزیونی آقای‌اسفندیاری ونمایش قسمت‌های‌مختلف‌فیلمهائی‌از ایران برای مردم کانادا که‌ازکشور ما هزار ها کیلومتردور هستند و اطلاعات جامعی از وضع‌اجتماعی‌ایران ندارند بسیار جالب بود ومن ناظر بودم که یك خانواده کانادائی باچه‌علاقه ای به برنامه توجه داشتند و پس از دیدن برنامه مزبور با تعجب زیادمی‌گفتند«ماتصور نمی کردیم که کشور شما آنقدرجالب ودیدنی‌باشد»بخصوص مناظر اصفهان و ابنیه تاریخی آن بیش‌از حد مورد توجه آنها قرارگرفته‌بود .

از : خبرنگار اطلاعات در وین

بنای دمکراسی

باچه‌مصالحی ساخته میشود

قسمت اول از مشاهدات خبرنگار ما درجریان انتخابات اخیراطریش در زیر بنظر خوانندگان میرسد

چندروز پیش انتخابات نمایندگان مجلس اطریش پایان یافت و بزودی ششمین دوره پارلمان جمهوری دوم اطریش افتتاح خواهد شد . مقدمات ومقارنات انتخابات اطریش‌مانندسایر کشور ها انجام گرفت ، تبلیغات‌شدید احزاب سیاسی بشدت رواج داشت ، محاسن‌هرحزب‌ومعایب‌رقبابوسیله‌رادیو وتلویزیون‌وجلسات سخنرانی‌واعلانات بزرگ وکوچك مورد بحث قرار گرفت و بالاخره روز یکشنبه که تعطیل عمومی است مردم بمراکز انتخاباتی رفتند و رای خودشان رادر صندوق ریختند ، بطوری که قبلا تعیین شده بود ساعت پنج بعد ازظهر انتخابات خاتمه یافت و صندوق های محتوی آراء به وزارت کشور یا استانداری (حکومت محلی) منتقل گردید و ساعت ده ونیم بعد از ظهر قرائت آراء خاتمه پیدا کرد .

از ساعت پنج و نیم بعد از ظهر رادیو نتیجه قرائت آراء هر حوزه را که خاتمه میبافت اطلاع میدادو در ساعت ده ونیم وزیر کشورشخصا نتیجه قطعی انتخابات را بوسیله رادیو و تلویزیون اعلام نمود . از حزب ملت اطریش۸۱ نماینده ـ حزب سوسیالیست اطریش ۷۶ نماینده و حزب آزادیخواهان اطریش (لیبرال) ۸ نماینده انتخاب شده بودند که در چهار سال آتیه مجلس قانونگذاری این کشور را تشکیل خواهند داد.

منظور از نوشتن این مقاله شرح انتخابات نیست ، زیرا مانند اخبار دیگر جهان خبر گزاری ها جریان ونتیجه آنرا مخابره کرده‌اند برای من که هنگام ایجاد جمهوری دوم اطریش در این کشور بودم ، شاهد بر پا شدن ستونهائی که بنای حکومت بر آن مستقر گشت بوده‌ام ، آشفتگی آنروز را دیده‌ام ، انتخابات اطریش جلوه دیگری دارد و میل داشتم از خاطرات خود کمك بطلبم تا بعضی نکات را برای هموطنان عزیزبنویسم.

رژیم ناسیونال سوسیالیست

د رخصوص‌رژیم ناسیونال سوسیالیسم زیاد نوشته شده است ، حکومت‌دوران هیتلر و روش انتخابات آن زمان بر کسی پوشیده نیست ، حزب‌مخالف و رقیب وجود نداشت و پس از استقرار کامل‌پیشوایان حزب‌انتخابات بکنج فراموشی افتاد و تا سال۱۹۴۵ که رژیم مزبور در هم شکست کسی دیگر از انتخابات صحبت نکرد .

در بهار سال۱۹۴۵که ارتش‌شکست

بقیه در صفحه ۶

تلمبهٔ شناور

پرسفورد

تمام برنز انگلیسی

خیابان سعدی تلفن ۲۵۸۱۵

ازصبح دوشنبه درسینماهای

امپایر ـ رکس

نیاگارا ـ همای

معجزه گرگها

دیالسکوپ ـ رنگی

دوبله بفارسی

باشرکت : روسانا اسکیافینو ـ ژان لوئی بارو

ژان ماره ـ روژه هانن

هشت سال سابقه درخشان آب گرم کن

جنرال

را از هر تعریفی بی نیاز ساخته است . مزایای بیشمار آب گرم کن جنرال را از مصرف کنندگان آن بسؤال کنید و بنوبه خود آنرا بدوستان و آشنایان توصیه نمایید

سلامت و نشاط جوانی را با استحمام روزانه حفظ کنید

خدمت بزرگترین محصول ماست

آذرآب

عضو سندیکای صنایع فلزی ایران

انتقاد

از : حاشیه‌نگار

انتقاد بر انتقاد

بنده قبلا باید اظهار خوشحالی بکنم که ستون انتقاد روزنامه گرامی اطلاعات گاهی از اوقات بصورت محل مناسبی برای برخوردآراء و عقاید در می آید و از بحث درباره مطالبی که دراین ستون درج می گردد مسائل بسیاری‌برای خوانندگان روشن می گردد در حقیقت برای حل معضل اجتماعی ، وجود چنین مرحله ای ضروری است زیرا مسئله اجتماع را باید بالاجتماع‌حل کردو حل‌دستجمعی یك مسئله جز با تبادل نظر و بحث ومشاوره امکان پذیر نیست .بیقین درج‌عقاید موافق و مخالف درباره یك موضوع (که روش قدیمی‌این روزنامه است) بحل معضل کمك شایانی‌خواهد کرد. اشاره باین مقدمات از آنجهت بود که برای ذکر عقیده خود در مورد انتقاد همقلم گرامی « حاشیه‌نشین » تحت عنوان «مشکل دختر و پسر » مستمسکی بیابم .

دوست گرامی با قلم شیوای خود ابتداء شرحی درباره زندگی و روابط دختران و پسران فرنگی ذکرنموده و سپس انحرافات حاصله‌ازقیوداجتماعی را نزد دختران و پسران ایرانی بررسی کرده است و در پایان نتیجه می‌گیرد که بعقیده مصلحین اجتماعی «معاشرت دختر و پسر سبب فساد نیست»و توصیه می کند که «اولیای جوانان بعضی از تعصبات‌را به منظور سعادت آنان کنار بگذارند » .

تصور میکنم دوست‌گرامی دراینجا «نسبیت»را در نظر نگرفته اندوبعلاوه مثالی که از جوامع اروپائی وامریکائی مطرح کرده‌اند تنها با توجه بظواهرو محاسن آن بوده است .

هیچکس منکر آن نیست که‌دختران وپسران ایرانی در مراحلی از عمر خود دچار نابسامانیها و نگرانیهائی‌می شوند . اما عمر این آزار ها طولانی نیست. چه بسا که بیش از یکی دو سال دوام نیاورد . پس از آن ،چه پسرو چه دختر ، با ورود بخانواده غوغای جوانی را پشت سر می گذارند وزندگی‌را با آرامش دنبال می کنند . دوست‌گرامی ما سالهای معدود جوانی راچنان مهم انگاشته است که‌ترجیح میدهد باقی عمر جوانان فدای‌سرکشی های جوانی آنان گردد . چرا ؟

از همان جوامع باصطلاح مترقی اروپائی و امریکائی مثال بزنیم .

اولا چنانکه میپنداریم نیست و در همان جوامع‌نیز محدودیت کافی برای معاشرت های جوانان قائل شده‌اند و گذشته از آن مسئله‌بی‌بندو باری روابط دختروپسرهمیشه‌بصورت یك‌گرفتاری بزرك برای خانواده ها مطرح بوده است . ثانیا بهتر است بشهادت‌آمار ، نتایج این طرزمعاشرت را بررسی کنیم . در امریکا که‌بعنوان یك‌نمونه مورد بحث قرار می‌گیرد تعداد زنان بیوه ای که کمتر از بیست سال دارند سرسام آوراست . «بیوه»به‌آن معنی‌که شوهر کرده‌اند ولی فی الحال بی‌شوهر بسر میبرند . اینها دخترانی هستند که در سنین شانزده و هفده دراثر غوغاهای جوانی و یااجبار ! با دوست پسر خود ازدواج کرده‌اند و خیلی زود در یافته اند که اشتباهشان بس بزرك بوده است . آنگاه رشته زندگانی بیهوده خودرا قطع کرده و مجددا باانتظار بخت نشسته‌اند.خطرات این حالت نیاز بتوضیح ندارد .

نظر آن نیست که وقت شما را با ذکر مفاسدی که بی‌بندو باری جوانان در جوامع مترقی بوجودمی‌آورد ضایع کنم اما همینقدر به «حاشیه نشین » گرامی توصیه میکنم ازهمان فیلمهائی که مورد اشاره بوده‌اندنشان بگیرد و ببیند خود فرنگیها چگونه در بعضی از حکایات خود این درد بزرك اجتماعشان را مورد بحث قرار داده‌اند و از آن نالیده اند .

گذشته از آن ، اگرچنانچه‌باحتمال ضعیف آزادی روابط پسر و دختربرای جوامع اروپائی و آمریکائی بی زیان باشد بهیچ عنوان نمیتوانیم آن‌تجربه رائر مورد محیط خودمان نیز صادق بدانیم .

آنها از طفولیت برای‌آنگونه‌زندگی تربیت میشوند . پدر و مادرشانهم آنچنانی بوده‌اند . محیطشان هم با آن روش هماهنك شده‌است .

اما اینجا ، بدلیل زیادی که‌درنژاد نسلهای ماهست روح مردم با چنان بی‌بندو باری‌هائی سازگار نیست و حتی خود « حاشیه نشین» گرامی هم اگر ازدواج نکرده‌باشد و درجستجوی همسری باشد سراغ « دختر محجوب و نجیب » را میگیرد !

خلاصه بگویم ، باز کردن‌رسنهای اخلاقی نه تنها دردی از دردهای‌جوانان را درمان نیست بلکه فردای آنها را هم بمخاطره میاندازد . امروزآنطورکه پنجاه سال پیش بود ، جوانان ما محدود و پادربند نیستند . تا حدودی که به آینده آنها زیانی‌نرساندآزادی دارند و اگر دلسوزیهای والدین هم که شما آنرا « تعصبات » گذاشته‌اید از بین برود این آزادی مناسب و حساب شده به «بی‌بندو باری » تبدیل خواهد شد و آنوقت خدای‌نکرده‌روزی خواهد رسید که هم شما «حاشیه نشین » عزیز و هم حقیر « حاشیه نگار » مجبور خواهیم بود قلم‌برداریم و برای نجات جامعه از فساد بی‌بندو باری باناتوانی رقم بزنیم و شاید آن روز ، دیگر خیلی دیر شده و کار از کار ، گذشته باشد !

از : محمدرضا صالحی کرمانی

در راه یك زندگی بهتر

از واقعیت های غیر قابل انکار اجتماعات بشری یکی هم « مذهب و اخلاق» است و انکار این واقعیت ، بدون تردید قدم گذاشتن براه تعصب است که یکی از خطرناك‌ترین عوامل انحطاط علمی است .

قابل انکار نیست پدیده‌ای بنام‌دین و اخلاق در اجتماعات بشری هست . و دین و اخلاق‌با مظاهر مختلف و متفاوتی که در اجتماعات مختلف دارد خودرا بصورت یك واقعیت غیر قابل انکاری در برابر دیدگان بشر قرار داده است ، ما فعلا کار نداریم که اصولا دین و اخلاق از چه نوع‌پدیده هائی هستند ، آیا ریشه غریزی در نهاد انسان دارد و یا اینکه عوامل خارجی موجب پیدایش آن شده است ودر صورت دوم عوامل بوجود آورنده آن چیست ، بلکه میخواهیم بدانیم که آیا این واقعیتی که تاکنون سرنوشت ملتهائی را تغییر داده و باقدرت عجیبی حاکم برمقدرات‌بسیاری از آنها می‌باشد تاچه اندازه می‌تواند مارا بهدف عمومی بشر که عبارت از « یك زندگی بهتر » است نزدیك سازد .

بشر در زندگی گرفتاریها‌ومشکلات فراوانی دارد ، و خیلی از آنها هم تاکنون برطرف شده ، بشر مسافت یکسال را بیك ساعت تقلیل داده ، روزی از ترس درندگان در بن‌غارها و شکاف کوهها زندگی می‌کرد ، ولی امروز بر امواج نعره زن دریا حکومت میکند . فضا رامسخرساخته، و در پرتو علم و صنعت بخیلی از جاها رسیده‌است ، خیلی ازمشکلات‌برطرف شده ، گرما و سرما را مغلوب کرده‌ایم ، تاریکی را با قدرت برق شکست داده‌ایم . و بانیروهای‌مواجهی که‌در پرتو علم بدست آورده‌ایم میکربهای امراض را نابود ساخته‌ایم. اینهاهمه هست ولی آیاتمام‌مشکلات مابرطرف شده ؟

راستش اینست که ماخیلی از مشکلات مادی خودرا برانداخته‌ایم‌ولی در عین حال یك گروه بزرگی از مشکلات ، که باید آنها رامشکلات معنوی بشر نام‌گذارد ، هردم درمقابل ما رژه میروند .

بی‌اعتمادی ، دروغ ، ستم ، بی‌عفتی، ناپاکی ، و هزاران هزار عامل‌دیگر ، زندگی مارا از شب تار سیاه تر کرده است ،مردم بیکدیگر اعتماد ندارند ، این بی‌اعتمادی ، اقتصاد مارا‌ورشکست کرده . مردم بیکدیگر دروغ میگویند، و در نتیجه خاصیت اصلی سخن در جامعه ما نابود شده ، رشوه مانند گرگی بیرحم و درنده ، قانون‌وعدالت را بزانو درآورده . بشر فضارا تسخیر کرده ، ولی آیا موفق شده که‌شهوات خودرا هم مسخر کند ؟ ماکه بهر گوشه‌ای از اجتماع خود سرمیزنیم هزاران نکبت و بدبختی است که در مقابل خود می‌بینیم ، آیا نباید در فکر برطرف کردن این‌مشکلات‌باشیم، و آیا برای یك زندگی بهتر از این نباید تلاش کنیم ؟

عده‌ای گمان می‌کنند که بشر می‌تواند تنها باقدرت علمی خود برجمیع مشکلات پیروز گردد ، و روی‌همین اصل است که روزگار دین‌راسپری شده می‌دانند .

آیا راستی روزگار دین سپری شده ؟

وآیا بشر می‌تواند تنها باسرمایه علم و صنعت بر جمیع مشکلات مادی و معنوی خود فائق آید ، و آیا علم و صنعت قدرت مهارکردن غرائز تندرو بشر را دارد . اگرچنین است که غرائز تندرو شهوات سرکش گرفتار مشکلات است،مشکلاتی که‌مردم اعصاب‌اورا خرد تر می کند .نزدیك است که غرائز تندروشهوات سرکش بشر ،حتی بنیان بشریت رانابودسازد درست است‌که ما قدرت اتم رامهار کرده‌ایم ، ولی آیا اتم هم قادراست که روح سرکش بشررا مهار کند ، آیامی تواند ، از ظلمها، طمع‌ها ، بی عفتیها ، آدم کشیها وامثالهم جلوگیری نماید ، قطعا جواب منفی است ، پس چه بایدکرد ،بکدام راه برویم ،از چه‌نیروئی مددبگیریم؟

دین واخلاق مدعی است که می تواند خیلی ازمشکلات مادی ومعنوی بشر را بر طرف کند،پیشروان‌دین‌می گویند ما سازنده ملتیم، آنهم ملتی درست و پاك، ملتی که می تواند در دنیا با هرگونه عامل کوبنده‌ای مبارزه کند ،بشرامروز ،در مقابل ، چنین ادعائی‌قرار دارد .

ماکه در عصر کنونی در هر چیزی مطالعه می کنیم ناچار بایدمطالعات صحیح خودرا روی این پدیده مبانی علمی و با تحقیق کامل‌مورد بررسی قرار داد ،امید است که بتوانیم با کمك دانشمندان عصر و آنانکه سعادت واقعی جامعه را آرزو دارند این مکتب رابازنموده‌راهنمائی این تحقیقات را باروشی بسیار ساده بعهده بگیریم ، بدیهی است که مادر این مطالعات باید آزادی‌واستقلال کامل داشته باشیم ،وهرگونه تعصبی را چه در ناحیه دین وچه‌درناحیه‌ضد دین کنار بگذاریم و ازموسسه‌اطلاعات تشکر می کنیم که بدر خواست ما پاسخ مثبت دادو درج مقالات ما را بعهده گرفت ، امید است که ما نیز بنوبه خود بتوانیم اندك اندك، و پابپای خوانندگان محترم در این‌راه وارد شده و بسیاری ازمسائل را که لازم است‌روشن سازیم .

گزارش مالی

بقیه از صفحه ۵

یك‌عدد ماشین ۵ کاره نجاری از طرف آقای مهندس سکاکی‌سازنده ماشین مذکور اهداء شده است که به پرورشگاه اطفال سالم جذام‌خانه مشهد ارسال و نصب گشته است این ماشین به تنهائی احتیاجات یك کارگاه نجاری را تامین مینماید ، لازم میداند که‌در حضور علیاحضرت ازاین همه احساسات نوعپرورانه آقایان تشکر نماید .

غیر از هدایای‌ذکرشده در بازدیدی که‌علیا حضرت از درمانگاه سرپائی جذامیان در بهمن ماه سال گذشته فرمودند‌مبلغی‌جهت کمك به‌مبتلایان مستحق مرحمت کردند که‌توسط خانمهای ضیائی و شیخ بین آنان قسمت شد .

قسمت سوم مخارج

مبلغ ۷ر۳۳۰ ریال جهت حمل ماشین نجاری‌اهدائی بمشهد ومبلغ ۵۰۰ر۵ ریال‌در دونوبت‌بابت‌سبدگل بعنوان تشکر از کمك های هیئت تاترآل فرانسوی .

مبلغ ۴۰ ریال‌بابت‌پول‌تمبرحساب‌جاری بانك عمران شماره ۳۰۴۰و بهای یکدسته چك ۵۰ برگی بانك مذکور مبلغ ۱۸۰۰ ریال بابت چاپ کاغذ و پاکت بنام جمعیت

مبلغ ۵۰۰۰ ریال بابت ثبت اساسنامه

جمع کل مخارج ۱۹۱۷۰ ریال میباشد

برطبق تصمیمی که درهیئت‌مدیره جمعیت کمك بجذامیان اتخاذ شده است کلیه مخارج سفرو هزینه‌های جزئی جمعیت را اعضاء هیئت‌مدیره شخصا پرداخت و کلیه عواید بنفع صندوق جمعیت گردآوری میشود .

علیاحضرتا

اجرای‌یك سلسله اقدامات‌اساسی درزمینه حمایت جذامیان وبهبودحال آنان مستلزم داشتن اعتبارات کافی است که متاسفانه هنوز برای این جمعیت باهمه کوشش و تلاشی که کرده است و میکند فراهم نشده واین جمعیت نیز نتوانسته آنطور که دربرنامه کار خود داشت ودارد این وظیفه اساسی را که‌بعهده‌گرفته‌است بتمام وکمال انجام دهد گرچه‌اعتماد واطمینان این جمعیت بجوانمردی و نوعدوستی مردمان خیر ونیکوکاری که‌خوشبختانه اکثریت مردم این سرزمین راتشکیل میدهند میباشدو یکمك آنان درموارد ضروری‌امیدوار است ویقینا بمحض اینکه‌مردم‌دیدند که‌این جمعیت اقدامات مفیدی‌انجام داده‌ازهرگونه‌مساعدت دریغ‌نخواهند کرد معذلك دستگاه اجرائی باید در اعتبارات خود مبالغی را که برای کمك باین منظور ضروریست درنظر بگیرند مانند ساختمان درمانگاه ، منزل، پزشك ،مدرسه‌و غیره

لازم است‌یادآور شود که‌بانوی نیکوکاری بنام برخوردارییزدی تعهد نموده‌اند که‌درمنطقه جذامیان یك مسجد یابنای ضروری دیگری‌جهت جذامیان به‌هزینه شخصی بنانماید . امیدواریم باسایه عنایات‌اعلیحضرت همایون شاهنشاه وآن علیا حضرت نیکوکار که نسبت به دردمندان و مستمندان توجه خصی مبذول می‌فرمایند این انجمن توفیق حاصل کند که عواید کافی برای تامین منظور خود تحصیل نماید تا دردوره یکساله آینده مصدر خدمات با ارزش‌تری در زمینه وظائفی که به عهده دارد بشود وگزارش خدمات جمعیت بیشتر موجب خرسندی‌خاطر مبارك گردد .

بنای دموکراسی

بقیه از صفحه ۵

خورده آلمان پس از استقامت نسبتا طولانی در شهر «بوداپست» بسوی اطریش عقب‌نشینی کرد ژنرال‌معروف اس‌اس «سپدیتریش» مامور دفاع‌از شهر وین گردید . اعلان زیراز طرف بالدورفون شیراخ استاندار آن زمان اطریش به دیوار های شهر الصاق شد .

«شهر در منطقه‌جنگی واقع شده و بعنوان شهر مستحکم اعلام می گردد ، بزنان و کودکان توصیه میشود شهر را ترك کنند .»

اهالی وین که در اثر سختی وفشار آن ایام جز رمقی نداشتند و ازبیم حملات هوائی متفقین اغلب روز ها چندین‌ساعت در پناهگاه ها بسر می بردند و از جیره های غذائی آنان نیز مرتب کاسته میشد با قیافه‌وحشت زده اعلان مزبور را قرائت کردند با آنکه احدی را جرات اظهارعقیده نبود و هرکس بر خلاف نظرزعمای حزب مطلبی میگفت بعنوان «مخرب» بدار آویخته میشداعلان فوق‌الذکر در مردم وین اثر غریبی کرد زیرا میدیدند که در آخرین لحظات شهر زیبای آنها منهدم میگردد ، بعلاوه بااطلاع‌برآنکه درنتیجه بمباران‌هوائی ایستگاه های راه آهن منهدم وخطوط اطراف از بین رفته است برای رسیدن به قطار باید در حدود شصت کیلومتر پیاده راه به پیمایند و این امر برای زنان‌و اطفال امکان ندارد ، یقین داشتند که اعلان صرفا از نظر حفظ ظاهر صادر شده است در صورت‌ادامه جنگ درداخل شهر زنان و کودکان نیز در معرض خطرات وحشتناك آن قرار خواهند گرفت .

این بود که بعضی بدور هم جمع شدند وکمیته نجات ملی که «کمیته» پنج» معروف است اقداماتی بعمل آورد از جمله‌با نیروی شوروی‌تماس حاصل نمود و موفق گردید ازخرابی بیهوده شهر بموقع جلو گیری بعمل آورد . شرح این ماجراو اقدامات کمیته پنج و جریان آن مفصل است که مورد بحث امروز ما نمی باشد . درنتیجه شبیخونی نیروی شوروی قوای آلمان راغافلگیر کرده‌روزهفتم آوریل ۱۹۴۵ ازقسمت شمال غربی یعنی جهت مخالف جبهه مجارستان وارد وین‌شد ووقتی نیروهای ژنرال دیتریش اطلاع پیدا کردند که قسمتی از شهر در اشغال سربازان شوروی بود واز همه طرف سربازان آلمانی را بخطرمحاصره انداخته بودند ، ارتش آلمان که‌ازاین رویه دربوداپست زیان بسیار دیده بود به جنك وگریز متوسل شد ،درنتیجه چهارروز بعدتمام شهر بتصرف‌نیروی شوروی تحت فرماندهی مارشال مالینوفسکی وزیرجنك کنونی شوروی درآمد که‌جناح پائین جبهه مارشال تولبوخین را برعهده داشت .

خلاء وحشتناك

باشغال وین و بعد سایر نقاط اطریش ازطرف متفقین، قدرت دولت آلمان نازی دراین کشور از بین‌رفت. هنگام عقب نشینی ارتش پاسبانان و ژاندارمها نیز به‌آن محلق گشتند و بدین ترتیب از نظر تامینی یکنوع خلاء وحشتناکی ایجاد شد . سربازان جنگجوی شوروی رانه‌فقط بعنوان‌قوای تامینی نمیشدبحساب‌آوردبلکه‌خودشان اغلب وسیله مزاحمت ساکنین را فراهم میساختند ، چون آلمانی نمی‌دانستند و بین اطریشیها بندرت کسی بزبان روسی آشنائی داشت هنگام برخورد سوءتفاهم بوجود می‌آمد .

درزمان جنك بتدریج مردانی که قادر بحمل اسلحه بودند از طرف ارتش آلمان تجهیز وبمیدانهای جنك اعزام شدند . درسال‌آخر درنتیجه شکستهای پی‌درپی احتیاج به‌افراد بیشتری بود لذاحتی جوانانی راکم به‌سن مشمولیت نظام وظیفه نرسیده بودند ازمدارس بیرون کشیدندو بامردانی‌که بمناسبت کبرسن معاف شده‌بودند بعنوان«دفاع ملت» بلباس نظامی درآوردند .

بدین قراربا‌قیمانده عبارت بود از گروهی مردوزن سالخورده و اطفال‌که ساکنین شهررا تشکیل میدادند .

چون ضمن کنفرانس تهران سران متفقین استقلال اطریش را برسمیت شناخته بودندپس‌ازاشغال‌وین‌هواپیماها اعلامیه متفقین رادرباره‌استقلال اطریش که‌طی‌آن ازاهالی دعوت میشدبزندگی عادی خود ادامه دهند پخش نمودند . دراین اعلامیه ذکر شده بود که قوانین و مقررات دوران حکومت‌آلمان ها براطریش‌بلااثروباطل تلقی‌میگردد.

ازاین‌رو ساکنین‌تابع دولتی‌نبودند، زیرا دولت آلمان از بین رفته بود و دولت اطریش وجود نداشت ، تکلیف مردم معلوم نبود . از طرفی تجاوز بعضی ازسربازان موجب ناراحتی می‌شد ازطرف دیگرعده کثیری کارگران خارجی که‌درزمان جنك به‌این ناحیه آمده‌بودند از بی صاحبی شهر سوءاستفاده کرده بغارت وچپاول بقایای مردم پرداختند ودرسراسر شهر وسیع وین یکنفر پاسبان وجود نداشت ، لازم بود اقدامی بعمل آید وراه حلی پیدا شود زیرا ادامه وضع‌غیرقابل تحمل بود .

مردان بازوبند سفید

درچنین شرایطی یك یادو نفرپیر ردکه بازوبندسفید به‌بازوبسته‌بودند براه افتادند ، درهر خانه راکوبیدند، ترکجامردی بیمار یاسالم باقی‌مانده بود جمع کردند ، درباره مشکل روز بحث‌و چاره‌جوئی نمودند . نمایندگان این کوچه بانمایندگان کوچه های همجوار تماس گرفتندو مذاکره بعمل آوردند . نمایندگان محل بدیدن فرمانده محلی شوروی رفتندو درباره قحطی و بیماری اهالی مذاکره کردندو موافقت آنان را جلب نمودند تااجساد کشته‌شدگان را دفن کنندتا از بروز امراض جلوگیری بعمل آید .

ضمنا اجازه گرفتند درهر ناحیه‌چند نفربابازوبند سفید که‌بمهر فرماندهی نظامی آن‌محل مشخص‌باشد پاسداری کنند .

ناتمام

انتخابات در انجمن محلی زرگنده‌و نوبهار

منتخبین اعضای انجمن محلی جنوب زرگنده و نوبهار تشکیل وهیئت رئیسه خود را بشرح زیر تعیین کرد ـ آقای اسمعیل‌نجومی رئیس ـ آقایان علی نوروزی وعلی اردلان نائب رئیس ـ آقایان عبدالعظیم اوحدی و جناب سرهنك مرتضی زاینده‌رودی دبیر ـ آقای شکراله وزیری خزانه‌دار ـ آقای نادری سخنگو ـ وآقایان سرهنك فرهاد جهانمداری و عباس نیك‌بین بازرس و آقایان دکتر رضی رضی الروح وجعفر شفقی عضو ...

سپس مذاکره پیرامون عمران وآبادی محل و کار های جاری ادامه یافت‌وتصمیمات‌مقتضی اتخاذ‌گردید .

شرکت در سمینار تعلیمات حرفه‌ای

صبح دیروز آقای مهندس‌عباس شیخ بنابدعوت سازمان بین المللی کاربرای شرکت‌در سمینارتعلیمات حرفه‌ای بقاهره عزیمت کرد.

آقای مهندس‌شیخ۱۲ سال‌است که در قسمت‌تعلیمات‌فنی وحرفه‌ای خدمت میکند ودر این مدت‌مشاغل ریاست هنرستان تهران ، ریاست دانشکده شیمی ، معاونت پلی ـ تکنیك تهران ریاست امور هنر ـ سراها ومدارس عالی حرفه‌ای و ریاست آموزش فنی حرفهای‌کشور را عهده دار بوده است .

دودیوانه افسار ...

بقیه از صفحه ۵

هیچکس نمی‌تواند کمتر ازبالدوین در این مسائل مداخله داشته‌باشد.

بی اطلاعی نخست وزیر

روز ۲۸ مه نویل چمبرلن درسن شصت‌و هشت سالگی نخست وزیر شد.

چند ماه پیش از این وقایع چمبرلن از من خواسته بود که‌شام رادرخانه شماره۱۱داونینگ‌استریت بخورم وبا نابرادری او که از بازدید چکوسلواکی و اتریش بر گشته بود ملاقات کنم . این یکی از مواردی بود که من توانستم سر آوستین چمبرلن را پیش از مرگش ببینم . نویل میزبان خوبی بود و غذا ومشروب سر میزممهمانی او همیشه عالی بود . از آن شب لذت بردم و آوستین چمبرلن در باره ملاقاتش با ادوارد بنش و خطری که نظیراو در اتریش‌موجود بود صحبت کرد.من ونویل‌چمبرلن گوش میدادیم .بخصوص نویل خیلی کم در این گفتگو شرکت میکرد . اما نزدیکهای آخر شب بود که او اظهار نظرهائی در باره وضع اروپا نمود.

نابرادریش آوستین چمبرلن به او گفت : «نویل ، تو باید بدانی که در باره امور سیاست خارجی چیزی نمیدانی.»

نویل با دلخوری لبخندی زد و گفت : «گفتن این مطلب بوسیله مردی که سر میز شام‌او نشسته است براو گران می‌آید.»

آوستین چمبرلن‌یکی ازآن‌ژستهای قاطع خود را که اندکی عذرخواهی نیز در آن احساس میشد گرفت وبراه خود رفت.

کاسه وکوزه اشتباهات

در عین حال که‌من از مهربانی شخصی بالدوین نسبت بخودهمیشه سپاسگزار بودم در جستجوی کار با نخست وزیری بودم که از وزیر خارجه خود فعالانه پشتیبانی کند. وقتی در سالهای بعد بالدوین را سرزنش میکردند که انگلستان را آماده جنك نکرده است ، در واقع کاسه و کوزه همه‌وقایع نادرستی‌را که بین بازنشستگی او وآولین دوره جنك رخ داده بود ، بر سر او می‌شکستند .

او البته‌ازبرنامه تجدیدتسلیحات انگلستان فعالانه‌پشتیبانی‌نکردشاید هم علاقه‌ای به این کار نداشت ولی بهرحال او برای این کار خود مسئولیت دارد.

اما تاآنجا که من میدانم ،او هرگز در باره دیکتاتورها تصور غلطی نداشت.

بقیه در صفحه ۱۳

اتحادیه مدارس ملی

از عموم مدیران مدارس ملی دعوت مینماید در جلسات هفتگی که مطابق معمول در ساعت ۵ بعد از ظهر روز های چهار شنبه در دبیرستان ستوده (محل اتحادیه) تشکیل میشود حضور بهمرسانند .

محمد جمالی آشتیانی ـ اسداله نوشیروان

آقای علی فرامرزی رئیس حسابداری سازمان بیمه های اجتماعی بندر پهلوی از کارمندان لایق و پاکدامن آن سازمان بود در وصولی حق‌بیمه نهایت خوشروئی کوشا بوده سپاسگذاریم و انتظار داریم که اولیاء امور محترم نیز از چنین کارمند شریف و صدیق قدردانی نمایند.

آ_۲۷۱۸۰ حسن محمد خواه مدیر گرمابه پنجشنبه بندر پهلوی

آگهی مناقصه خرید موتور برق

پیرو آگهی مناقصه شماره ۱۷۳۸ ـ ۱۴ر۳ر۴۱ در مورد خرید یکدستگاه مولد برق بقدرت ۵۰۰ کیلووات چون شهرداری در میزان قدرت موتور تجدید نظر نموده مجددا بدینوسیله آگهی میشود که شهرداری در نظر دارد یکدستگاه موتور مولد برق بدون سوپرشارژ بقدرت‌درحدود بین‌چهارصد الی۵۰۰ کیلووات خریداری نماید .

۱ـ پیشنهاد دهندگان میتوانند آنچه موتور بقدرت های بین چهار صد الی پانصد کیلووات دارند مشخصات آنرا با بهای تعیینی ضمن پیشنهاد بشهرداری تسلیم دارند .

۲ـ پیشنهاد دهندگان بایستی بمنظور اطلاع از شرائط شرکت در مناقصه و استحضار از مشخصات‌بشهرداری مراجعه و دفترچه‌مشخصات را با پرداخت یکهزار ریال دریافت‌وذیل آنرا امضاء نموده ضمیمه‌پیشنهاد خود نمایند کسانیکه قبلا در مناقصه آگهی شماره ۱۷۳۸ ـ ۱۴ر۳ر۴۱ شرکت نموده دفترچه مشخصات دریافت داشتند از پرداخت یکهزار ریال معاف هستند .

۳ـ کلیه پیشنهادات بایستی در پاکت لاك و مهرشده‌که روی‌آن نوشته شده باشد مربوط به مناقصه مولد برق شهرداری و قبل از انقضاء سرویس اداری روز یکشنبه مورخه ۲۵ر۹ر۴۱ بشهرداری تسلیم ورسید دریافت دارند .

۴ـ پیشنهاد دهندگان بایستی مبلغ سیصد هزار ریال بابت سپرده بحساب ۸۹۲ شهرداری در بانك ملی ایران شعبه شهسوار پرداخت و یا معادل مبلغ فوق‌تضمین بانکی‌تحصیل‌نموده وبضمیمه‌پیشنهادخود نمایندودر صورتیکه پیشنهادی بدون پرداخت سپرده بشهرداری تسلیم شود و یا پیشنهاد خود را دیر تر از موعد مقرر دراین آگهی تسلیم دارند ترتیب اثر داده نمیشود .

۵ـ چنانچه یکی از پیشنهاد دهندگان برنده مناقصه شوند و در عقد قرارداد و تحویل موتور خود داری نماید سپرده او بنفع شهرداری ضبط خواهد شد .

۶ـ شهرداری میتواند مبلغ پانصد هزار ریال بلافاصله پس ازعقد قرار داد بعنوان پیش قسط به برنده مناقصه پرداخت نماید بقیه بهای موتور در هر ماه یکصد هزار ریال پرداخت خواهد شد .

۷ـ کلیه پیشنهادات درساعت ده‌صبح روز دوشنبه مورخه ۲۶ر۹ر۴۱ در شهرداری باز و قرائت و تصمیم مقتضی اتخاذ خواهد شد .

ـ حضور پیشنهاد دهندگان در جلسه مناقصه آزاد و شهرداری در رد و یا قبول یك یا کلیه پیشنهادات واصله مختار خواهد بود .

آ_۲۷۱۷۲ کفیل‌شهرداری شهسوار ـ محمدی

شرکت آبهای زیرزمینی

پیوندهای تلخ

۱۰ داستان از: طاهره

بزودی منتشر میشود

ریاست محترم اداره پلیس تهران

احتراما باستحضار میرساند :

در ۱۸ آبانماه جاری مقداری فرش‌واثاثیه از دفتر این شرکت واقع در خیابان تخت جمشید سرقت شده‌بود به‌کلانتری ۱۲ اطلاع‌داده شد وازطرف کلانتری مزبور اقدامات لازم بعمل آمدو پس از یکهفته سارقین دستگیر شده و اشیاء مسروقه را از آنان دریافت داشتند. چون این اقدامات مجدانه کلانتری در خور تحسین وشایان تقدیر میباشدلهذا این‌شرکت لازم میداند بدینوسیله مراتب تشکر وامتنان خودرا ازسرکار سروان محمدی ریاست محترم وکلیه کارکنان کلانتری ۱۲ نسبت به اقدامات سریعی که در کشف این سرقت مبذول داشته‌اند تقدیم‌دارد.

باتقدیم احترامات فائقه

آ_۲۷۱۵۰ شرکت آبهای زیرزمینی

اداره روزنامه شریفه اطلاعات

عطف به‌خبر نماینده اطلاعات ازشهرستان کرج بعنوان خدمت‌مردم برای آب آشامیدنی مورخ ۱۴ آذرماه ۱۳۴۱در صفحه ۱۴ مجترما‌اطلاع میدهد. بدینوسیله موسسه خیریه لیستر ثبت شده بشماره ۱۳۶ برای شادی روح فرخشاد لیستر، ازچاههای آب اخدائی (که لوله آن بقطره سانت میباشد) درموقوفات خودکه توسط آزمایشگاه های حصارك و انستیتوپاستور گواهی شده که‌آب چاه های فوق‌الاشعار آلودگی‌ندارد وقابل شرب است ازنوزدهم آذرماه سال جاری که‌مصادف باهیجدهمین سال قتل فرخ‌شاد لیستر است باختیار انجمن شهرداری شهرستان کرج میگذارد که ازعایدات آن ساختمان یك مسجد طبق نقشه‌تهیه شده‌ازطرف اداره‌کل اوقاف برای سخنرانی وعبادت برای‌تزکیه نفس‌وتهذیب‌اخلاق اهالی کرج احداث نماید زمین مسجد که‌مجاور پل کرج‌است‌از زمینهای موقوفه موسسه برای ساختمان مسجد اهداء خواهدشد ،تقاضا دارد مقرر فرمائید مراتب درروزنامه شریفه درج‌وهیئت انجمن‌شهرداری ونمایندگان اهالی شهرستان کرج برای مشاهده آب‌چاه وگواهینامه شرب آن به تاسیسات موسسه در محل مراجعه فرمایند .

آ_۱۷۳۳۳ سید احمد لیستر ـ مدیر عامل موسسه خیریه لیستر

اطلاعیه برای خریداران چهارگل صحت

ازمصرف کنندگان چهارگل صحت تقاضا میشود موقع خرید یارك چهار گل صحت توجه فرمایند وبیزار ازبکاری فروشندگان محصولات صحت در تهران و شهرستانها شکایت شود

شرکت نسبی داروئی دکتر ابطحی وشریك یدان جارستان

جناب آقای مدیر روزنامه شریفه اطلاعات

بانهایت احترام بعرض عالی‌میرساند این‌جانبان ۱ـ سید علی‌اکبر حسینی ۲ـ سید یحیی حسینی مدت هشت سال است یکنفر محمد کاظم حر یری تمامی ملك سه‌جریب زمین ویکبابخانه مانرا بازور تصاحب‌نموده وبه‌تمام مقامات شکایت نموده تاحال جزئی نتیجه نگرفته ویلان‌وسرگردان مانده اینست که‌ازمدیر محترم روزنامهٔ اطلاعات تقاضا داریم که‌شکایت این‌جانبان رادرآن روزنامه محض رضای خدا انتشار داده‌وبسمع‌اولیای امور برسد ودیگر یکبابخانه معادل به‌قیمت گران که خریداری نموده بودیم بازور ازما گرفته و میگوید چون بمقامات تهرانی شکایت‌نموده‌اید بدین جهت تبعید هستیدو حق واردشدن به‌ملك خود راندارید

بصورت قرص وشیاف برای اطفال وبزرگسالان مصرف همه‌گ آلمان

آگهی مزایده موقوفه

بانظارت اداره اوقاف تهران نیمدانك حصارسرخ‌ورامین بانضمام۲۴ ساعت آب ازقنات ویکقطعه باغ موقوفه محمد سلطان واقع در ورامین با حداقل اجاره بهای سالیانه مبلغ ۴۲۰۰ ریال نقد و مقدار سه‌هزارو‌هشتصد کیلو گندم و یکهزارو پانصد کیلو جو غله از طریق مزایده اجاره داده میشود داوطلبان اجاره بایستی مبلغ ۴۸۰۰ ریال برسم سپرده به‌صندوق اوقاف یاحساب شماره ۹۴۰۲۸ بانکملی‌بازار بسپارند وپیشنهاد خودرا با قبض سپرده در پاکت سربسته تاپایان وقت اداری روز شنبه ۱۵ر۱۰ر۴۱ بدفتر کل اوقاف تسلیم و رسید دریافت دارند .پیشنهادهای رسیده در روز یکشنبه ۱۶ر۱۰ر۴۱ صبح در اداره اوقاف تهران خوانده میشود .

برای کسب اطلاع ازشرایط مزایده به‌آگهی تفصیلی یاددفتر کل اوقاف مراجعه نمایند . توضیح آنکه مقدار جنس ثابت ومزایده از مبلغ نقدی شروع میشود .

رئیس اداره اوقاف تهران ـ قوامی

حرف تازه‌ای میشنوید!

یك خانم باتجربه میگوید:

نگذارید آقا در خانه بماند!

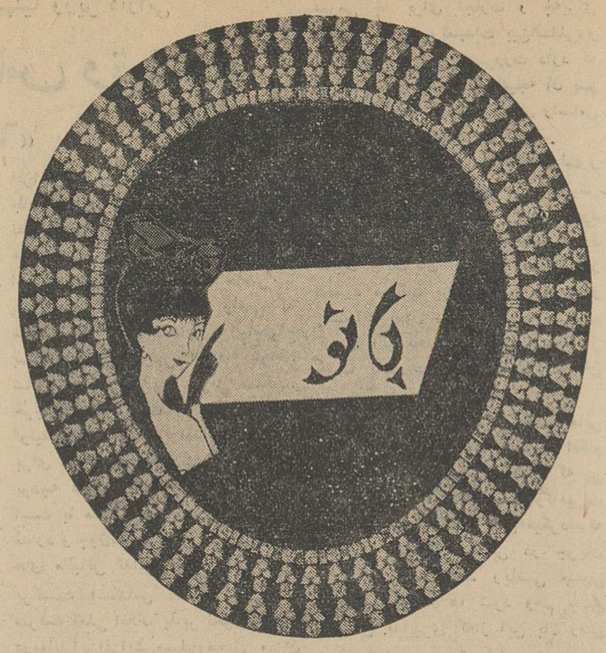

تا حالا هر چه شنیده بردید راجع بدعوای بعضی از خانمها با شوهرشان بود در باره اینکه چرا دیر بخانه میآیند و یا چرا خدای نکرده گاهی اوقات اصلا از منزل غیبت میکنند البته دستور العمل ها و راهنمائی هائی هم بنظرتان رسیده‌است که میگوید چه باید بکنیم تا مرد بخانه پابند شودو هروقت کارش تمام‌شد یکراست بمنزل برگردد .

اینها بجای خودش محفوظ ، حالا بیائید پای صحبت خانمی بنشینیم که‌درست خلاف این عقیده را دارد و حتی راهنمائی میکند که چه بکنیم تا آقا از خانه بیرون برود :

اشتباه نکنید . این خانم مخالف سربراه بودن آقا نیست و عقیده ندارد که مرد باید ولگرد و بیعلاقه بخانه و زندگی باشد بلکه میگوید همانقدر که گریز پائی و فرار مرد از کانون خانوادگی برای زندگانی مشترك‌یك زن و شوهر خطرناك است همینقدر هم اقامت زیاده از حد و خانه نشینی مرد آفت زندگانی آرام خانواده است و باید از آن جلوگیری کرد . چرا ، بشنوید آن خانم چه میگوید ، میگفت :

ـدو سه‌ماه پیش‌شوهرم بازنشسته شد . این امر یك تحول خیلی‌بزرگ در زندگی ما بوجود آورده برای اینکه وقتی من و او زن و شوهر شدیم کارمند دولت بود و در این مدت‌بیست و یکسال زندگی زناشوئی همیشه او را در حالت یك کارمند دولت‌میدیدم . اگر روز هائی مرخصی داشت و اداره نمیرفت حتما یك برنامه ای داشتیم . یا بمسافرت می رفتیم و یا هر چه میکردیم دو نفری با هم بودیم و بچه ها هم در آن برنامه شرکت داشتند . روز های تعطیل هم وضعیت استثنائی بود و وضع‌بخصوصی داشت . بعد از سالها یکروز شوهرم آمد و گفت چون سال های خدمتش بحدمعینی رسیده‌است او را بازنشسته کرده اند . خوب ، من گفتم که مبارك است و بعد از سالها زحمت برای دولت ، حالا فرصت‌آن رسیده است که استراحت بکنی و حاصل زحماتت را بدست بیاوری ـ دو سه روزی گذشت . از روز های بعد من دیدم وجود آقا در منزل معمائی شده است . اولا چون بیکار است صبحها کمی‌دیر بلند می شود ـ طبعا مقداری از کارها باین دلیل معوق میماند . بعدبرای وقت گذرانی میخواهد باطمانینه صبحانه بخورد اینکار در حدود یکساعت طول میکشد و من‌اخلاقا میبایستی پهلوی او باشم . باین ترتیب اینجا هم یك ساعت از کار باز میمانم . صبحانه را که خورد اول گرفتاری است ! او بیکار بگوشه ای میرود و مشغول مطالعه میشود . میخواهم اطاق را تمیز کنم . وجود او مانع کار است اگر از جایش بلندش بکنم ناراحت میشود . خلاصه از مطالعه خسته می شود . برمیخیزد و (اگر بدش نیاید!) شروع‌میکند بفضولی درکار های‌خانه! اینرا اینجا بگذار ـ اینجا چرا اینطوری است ؟و خلاصه دست‌بکار دخالت در کار هائی میشود که اصلا باومربوط نیست . من چون میدانستم که تمام اینها نتیجه بیکاری است چیزی نمیگفتم . اما کم‌کم دیدم خانه ماندن آقا جدا مصیبت است ! من تاب تحمل ایرادگیریهای او را ندارم واوهم روز بروز مزاحمتر و فضولتر میشود . نشستم و فکر چاره کردم بالاخره با هر زبانی بود او را راضی کردم که برای خودش در جستجوی کاری‌بربیاید یکماه ازتاریخ بازنشسته شدن‌او میگذشت که‌شروع بجستجوی کار کرد . صبحها از خانه بیرون می رفت و اشخاصی را که لازم میدید ملاقات میکرد هنوز مقصود من عملی نشده بود . خوشبختانه پس از مدتی جستجو شوهرم کار مناسبی پیداکرد و زندگی ما در حقیقت نجات پیدا کرد . بازاو صبح زود از خواب برمی خاست و سرکار میرفت و ظهر بخانه برمیگشت .

حالا او دیگر ایراد نمیگیرد . بکار های‌خانه دخالت نمیکند . جلوی‌دست وپای مرا نمیگیرد وبمراتب اخلاقش بهترشده است‌و من یقین‌پیدا کرده‌ام که‌مرد باید در خارج از خانه مشغول کار خودش باشد تا زن بتواند بخانه برسد و وقتی مرد بکاشانه خودش برمیگردد هم زندگی رامرتب ببیند وهم فرصت ایرادگیری نداشته‌باشد.

شایدبرای شما تازگی داشته باشد ولی همانطور که دیدیدیك خانم با تجربه ، توصیه میکند که بهر صورت آقا را از خانه بیرون کنید . زیرا همانقدر که خانه نیامدن آقا اسباب نگرانی است خانه‌ماندن اوهم اسباب زحمت و دلخوری خواهد بود !

اسلحه شما در جنگ با سرمای زمستان چیست؟

از خطراتی که در زمستان منزل را تهدید میکند چگونه باید جلوگیری کرد؟

بحثی درباره وسائل گرم کننده منزل

هوا روز بروز بیشتر سرد میشود واستفاده از انواع وسائل برای گرم کردن اطاقها آغاز میگردد ولی در استفاده از این وسائل باید متوجه نکاتی نیزبود تا در ضمن‌برخورداری از منافع آنها دچار مضارشان‌نشویم

۱ـ اگر اطاقها را با ذغال گرم میکنید :

عده‌ای از اشخاص اطاقهای خود را یابا منقل بصورت کرسی وغیره ویا بابخاریهای ذغالی گرم‌میکنند ازآنجائیکه احتراق ناقص ذغال‌ایجاد گازی بنام (اکسیده دوکربن) می

کند که گازی است سمی و مهلك باید توجه داشت که هرچند گاه یکبار حتی باوجود سردی هوا لازم است در یاپنجره اطاق را برای مدتی باز کنیم‌تاهوای اطاق تجدید شود. (اکسید دوکربن)ایجاد گازهای، در غیر اینصورت احتمال مسمومیت باگاز(اکسیددوکربن) که‌مسمومیت بسیار خطرناکی است پیدا میشود . شخص مسموم شده بتدریج بیحال میشود و بخوبی احساس میکند که روبه خفگی میرود ولی قدرت آنکه از جای برخیزد و پنجره رابگشاید وخود را نجات‌دهد از دست‌داده‌است ونکته مهم آنکه این‌گاز بکلی‌فاقد هرگونه بو ورنك است و وجود آنرا نمیتوان در اطاق احساس کرد .

درمان شخص مسموم شده عبارت است ازگذاردن او در محیط هوای سالم و در صورت لزوم انجام تنفس مصنوعی ویابکار بردن‌اکسیژن‌تحت نظر پزشك سوختن زغال‌علاوه بر

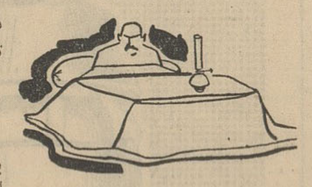

احتراق نفت آنها در اطاق پخش میشود باعث خشکی هوای اطاق نیز میگردند و استنشاق چنین هوائی برای دستگاه تنفس مضر است . بخصوص که درزمستان دستگاه تنفس خیلی بآسانی دچار بیماری‌می شود .بد نیست در صورت استفاده از این بخاری ها هم هر چند گاه یکبار پنجره یا در اطاق را باز کرده و هوای اطاق را تجدید کنیم‌ونیزبرای ممانعت از خشکی هوا روی بخاریها ظرفی از آب قرار دهیم تا بتدریج تبخیر شده و هوا رامرطوب‌نگاهدارد

۳ـ اگر ازبرق استفاده میکنید:

بخاریهای برقی فاقد مضرات‌وسایل گرم کننده قبلی هستند یعنی هوای اطاق را خراب نمیکنند ولی خطر اصلی‌آنها همان خطر برق گرفتگی برای اشخاص است که اجتناب از آن جز دقت و مواظبت راهی دیگر ندارد .بعلاوه‌چون میزان‌برق‌مصرفی آن زیاد است گران تمام میشود و زیاد بصرفه نیست .

۴ـ بخاریهای نوری :

در عده‌ای از بخاریها از اثراشعهٔ نامرئی بر روی پوست انسان استفاده شده واین بخاریها با ایجاد چنین اشعه‌ای باعث گرمی انسان میشوند ولی‌از آنجائیکه تابش مداوم‌اینگونه اشعه برای‌بدن خیلی مضراست‌بهتر است قبل‌از انتخاب اینگونه بخاریها اولا بخوبی ازطرز کارآن‌مطلع‌شویم وثانیا پس از مشورت باپزشك اقدام بخرید آنها نمائیم .

۵ـ شوفاژ سانترال (حرارت مرکزی) :

بهترین وسیله برای گرم‌کردن اطاقها استفاده از شوفاژ سانترال است زیرا بوسیله این دستگاه می توان بدون ایجاد هوای مضر وبروز هیچگونه‌خطری حرارت معتدل‌وملایم ودائمی برای اطاقها تامین نمود .و تنها عیب آن گرانی قیمت خرید و نصب آن است . تازمانیکه‌این‌وسیله از حالت «لوکس» خارج شود و در دسترس همه مردم قرار گیردناچار باید بااحتیاطاتی که عرض شد از همین وسائل گرم کننده معمولی استفاده کرد و باسرمای زمستان جنگید .

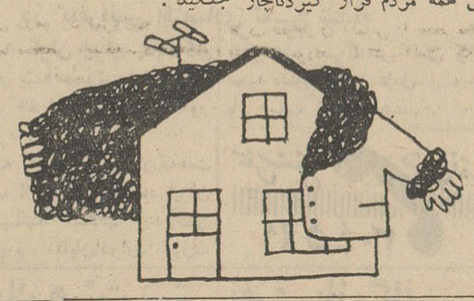

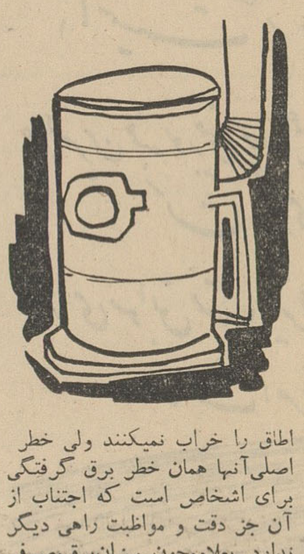

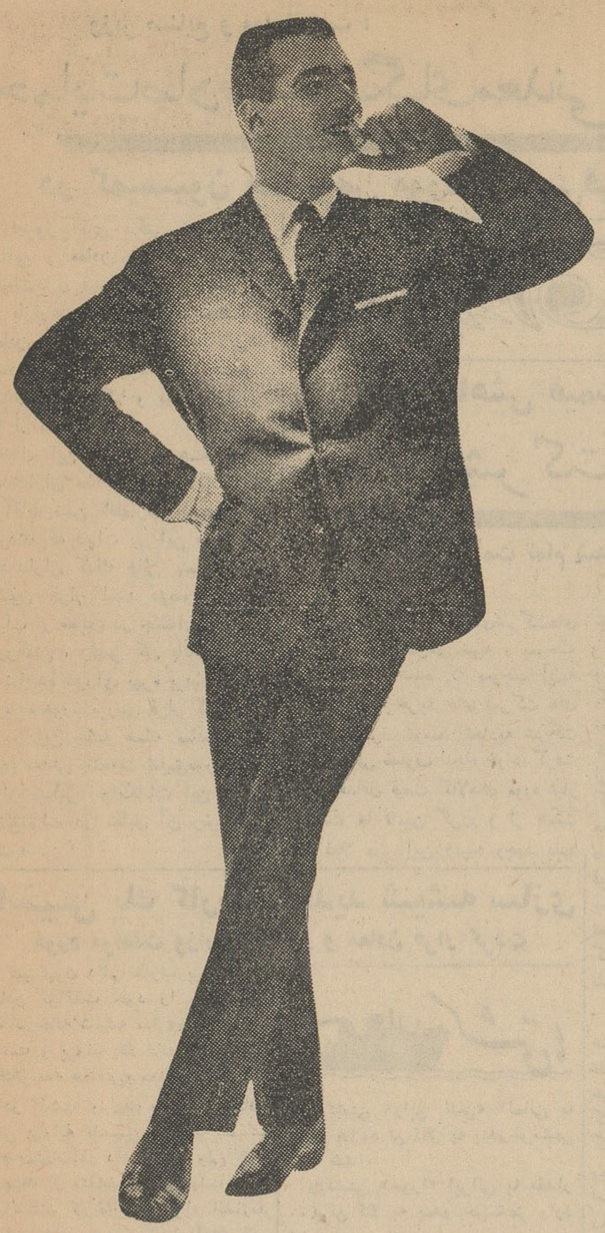

خلاصه آگهی مزایده فروش پهن و خرده نان اضافه‌مانده

سررشته داری لشکر ۱ گارد درنظر دارد پهن ـ خورده‌نان‌اضافه مانده سالیانه تیپ گارد شاهنشاهی را ازطریق مزایده برابر آگهی‌که در تاریخ ۱۳ر۹ر۴۱منتشر شده‌بفر وش برساند .

طالبین میتوانند برای کسب اطلاع بیشتر از جزئیات آن درساعات اداری بسر رشته داری لشکر ۱ گارد واقع‌در پادگان قصر مراجعه‌نمایند تاریخ تشکیل کمیسیون درساعت ۹۰ صبح روز چهار شنبه ۲۸ر۹ر۴۱ خواهد بود .

آ_۲۷۲۹۶ سررشته داری لشکر ۱ گارد

خلاصه آگهی مزایده اجاره اراضی موقوفه مرحوم حاج ابوالقاسم مفرح

بانظارت اداره اوقاف تهران قطعه زمین واقع دریاخچی آباد موقوفه مرحوم حاج ابوالقاسم مفرح (بیمارستان مفرح)که شماره قطعات و مساحت وحداقل اجاره بهای سالیانه و مبلغ سپرده هر یك درآگهی مزایده تفصیلی شماره ۹ر۳۷۷۲۶ ـ ۱۲ر۹ر۴۱ درج‌شده از طریق‌مزایده باحق ایجاد اعیانی جهت مستاجر باجاره واگذار مینماید داوطلبان اجاره باید مبلغ سپرده مربوط به هر یك ازقطعات که داوطلب اجاره هستند بحساب شماره ۹۴۰۲۸ بانك ملی ایران شعبه بازار بسپارند و پیشنهاد خود را با قبض سپرده درپاکت سر بسته ولاك و مهر شده تاپایان وقت اداری روز یکشنبه ۱۶ر۱۰ر۴۱ بدفتر کل اوقاف تسلیم و رسید دریافت دارند پیشنهاد های رسیده ساعت ده صبح روز دوشنبه ۱۷ر۱۰ر۴۱ در اداره اوقاف تهران خوانده میشود برای کسب اطلاع از شرایط مزایده به آگهی تفصیلی‌که دراین اداره و بیمارستان مفرح موجود است مراجعه نمایند

آ_۷۳۲۹ رئیس اداره اوقاف تهران ـ قوامی

خلاصه آگهی مزایده اجاره اراضی موقوفه مرحوم حاج ابوالقاسم مفرح

بانظارت اداره اوقاف تهران قطعه زمین واقع درپاخچی آباد موقوفه مرحوم‌حاج ابوالقاسم مفرح (بیمارستان مفرح) که شماره‌قطعات ومساحت وحداقل اجاره بهای سالیانه و مبلغ سپرده هریك در آگهی مزایده تفصیلی شماره ۹ر ۳۷۷۲۰ ـ ۱۲ر۹ر۴۱ مرج شده از طریق مزایده با حق ایجاد اعیانی جهت مستاجر باجاره واگذار مینماید داوطلبان اجاره باید مبلغ سپرده مربوط‌به هر یك از قطعات که داوطلب اجاره هستند بحساب شماره ۹۴۰۲۸ بانك ملی‌ایران شعبه بازار بسپارند و پیشنهاد خود را با قبض سپرده در پاکت سر بسته ولاك و مهرشده تاپایان وقت اداری روز شنبه ۲۹ر۱۰ر۱۳۴۱ بدفتر کل اوقاف تسلیم و رسید دریافت دارند پیشنهاد های رسیده ساعت ده صبح روز یکشنبه ۳۰ر۱۰ر۱۳۴۱ در اداره اوقاف تهران خوانده میشود برای کسب اطلاع از شرایط مزایده به آگهی تفصیلی که‌دراین اداره و بیمارستان مفرح موجود است مراجعه نمائید .

آ_۱۷۳۳ رئیس اداره اوقاف تهران ـ قوامی

آ_۲۷۲۵۶ کاسپین

اطلاعیه برای ساکنین حدودانجمنهای‌غرب تهران

محترما باطلاع ساکنین حدود انجمن های‌غرب تهران که خارج محدوده لوله‌کشی سازمان آب تهران قرار گرفته میرساند که در جلسه مورخ ۱۱ر۹ر۴۱ باحضور اعضاء و نمایندگان انجمن های محلی این نواحی شامل انجمن های شمال باختر ـ غرب جیحون و هاشمی ـ اشرف پهلوی ـ حمام السلطنه وجی‌علیا ـ آریانا ـ غرب رودکی ـسی‌متری امیری و توابع ـ دوراه امامزاده حسن امیری و قزوین ـ سلیمانیه‌غرب ـ سه‌راه‌آذری ـ کوی اتابك ـامامزاده حسن که در سازمان آب تهران تشکیل گردید متفقا بشرح زیر توافق‌شد :

۱ـ سازمان آب تهران در ظرف مدت سه ماه نقشه برداری و ممیزی محدوده های انجمن های فوقرا باکمك و تشریك مساعی انجمن های محلی آماده آگهی بنماید و تدریجا اقدام به‌آگهی قبول درخواست انشعاب آب تصفیه شده از تاسیسات آب شهر بشود .

۲ـنمایندگان انجمن های محلی در این‌فرصت باساکنین محلات تماس گرفته و کوششهای لازم را مبذول خواهند کرد تابمحض آگهی اکثریت ساکنین درخواست انشعاب آب بنمایند و ترتیب پرداخت وجوه‌مربوط بهوام لوله‌کشی‌وهزینه‌انشعاب‌را بصورت یکربع نقد باقی در ۱۵ قسط از طرف عمومی داده شود .

۳ـسازمان آب تهران مساعی لازم را بکار خواهد برد که ناحیه ٤الی ٥ کیلومتر مربعی غرب تهران که از خیابان آیزن‌هاور تاراه‌آهن تهران ـ تبریز و بعرض ۱الی ۱ر٥کیلومتردرامتداد جاده نظامی شمالی و جنوبی در غرب ادامه دارد در ظرف مدت ۱۸ماه لوله‌کشی نموده و انشعابات را دائرنماید.

امیدوار است باتشریك مساعی مالی خود مردم‌غرب تهران حمعیتی متجاوز از ۱۵۰۰۰۰ نفر که در این نواحی سکونت دارند در ظرف مدت ۱۸ ماه از آب تصفیه شده سالم ودائم و تحت فشار و کافی مانند سایر نواحی تهران مرکزی برخوردار شوند و نمونه‌ای از همکاری انجمن های محلی و مردم باموسسات عام‌المنفعه‌خدمتگزارخودشان باشد .

آ_۲۶۷۴۸ ۱ـ۳ سازمان آب‌تهران

روغن زیتون ورامین

روغن زیتون ورامین که بعلت استقبال بی‌نظیر مصرف کنندگان محترم مدتی کمیاب بوده اینك که دانه‌های تازه زیتون رودبارخریداری شده و تحت نظر مهندسین‌آزموده در کارخانه روغن‌کشی گنجه رودبارروغن گیری ودرکارخانه‌روغن‌کشی‌ورامین ببهترین وجهی تصفیه وبی بو شده در کارتنهای ۲٤عددی‌بسته‌بندی‌وببازارعرضه گردیده است. مشتریان محترم میتوانند از فروشگاه های‌این شرکت ویا از کلیه خواروبار و لبنیات فروشیهای معتبر ببهای هر بطر ٥٠٠ گرمی ٦٠ ریال خریداری فرمایند .

برای اطمینان خاطر توجه لازم مبذول .دارند که پولك سیاه‌روئی بطریها کاملاسالم وبه پلاستیك سفید رنك که زیر آن قرارگرفته چسبیده باشد ضمنا بطریهای خالی نیز در صورتیکه سالم باشد توسط فروشگاههای شرکت بقرار هر بطر ٤ ریال خریداری میگردد . الف ٥۱۱۸

شرکت سهامی مواد غذائی و شیمیائی ایران

۱ـ٥ آ_۲٦۰۷۰

برای اتوبوسهای دربست داخل وخارج‌شهر بشرکت‌سهامی اتوتوکل مراجعه فرمائید ـ تلفن ۲۷۷۹۷ـ ٤٤۰٦۱

وزیر صنایع و معادن گفت :

حمایت صادرات سنگهای معدنی از طریق تعلیق

در کمیسیون مخصوص مورد بررسی قرار میگیرد

امروز آقای دکتر ضیائی وزیر صنایع و معادن بخبرنگار ما گفت: «بعلت تنزل قیمت سنگهای معدنی در بازارهای جهان وضع استخراج معادن ایران مواجه با اشکالاتی شده است ووضعی بوجود آمده کسنگهای معدنی ایران کم و بیش بازارخود را از دست بدهد .

بدنبال این جریان با عده‌ای از معدنداران مذاکراتی صورت گرفت وآقایان ضمن اظهارنگرانی درخواست کردند که دولت در این مورد به معدنداران کمك هائی بنماید .

اکنون قرار است موضوع حمایت دولت از معادن در جلسه‌ای که وزیر بازرگانی ، رئیس کل بانك مرکزی و نماینده شورای بهره برداران معادن و بنده مورد بررسی قرار گیرد .

در این جلسه مسئله صادرات سنگ های معدنی بصورت تعلیق مورد بررسی قرار میگیرد وامکانات این نظریه و وضع دولت در مقابل آن رسیدگی میشود .

اطلاعات اقتصادی

۶ر۴ میلیارد تومان چك

طی ده ماه گذشته توسط اداره تهاتر بانك مرکزی بین بانکها مبادله شده است

امروز اطلاع حاصل شد اداره پایاپای بانکها تاپایان آبانماه جمعا ۵۱۴ر۴۰۷ فقره چك انتقالی به ارزش ۴۶ میلیارد و ۱۰۵ میلیون ریال را بین بانك های عضو مبادله نموده و مابه التفاوت وجوه آنرا به حساب بانکهای مربوطه منظورداشته است .

بدین ترتیب در طی کمتر از ۱۰ ماه متجاوز از ۴ر۵ میلیارد تومان چك توسط اداره مزبور مبادله شده است

این اداره با ۴ بانك و ۱۵ شعبه آنها در تهران شروع به کار کرد واکنون بانك های عضو آن به ۱۳ بانك و ۸۵ شعبه رسیده است .

درحال حاضر روزانه بطورمتوسط متجاوز از ۳۰۰۰ فقره چك بارزش حدود ۲۰۰ میلیون ریال در اداره مذکور تهاتر و مبادله می شود .

بدین ترتیب می توان گفت روزانه بطور متوسط در حدود ۲۰ میلیون تومان چکهای انتقالی توسط اداره کلیرینك بین سیزده بانك وشعب آن مبادله می شود .

برای کاهش قیمت ها در شرکتهای تعاونی مصرف

خرید شرکت‌های تعاونی متمرکز میشود

با کاهش قیمت تمام شده کالا ها برای شرکت های تعاونی می‌توان آنها راارزانتر بمردم فروخت

برای تمرکز خرید های شرکت‌های تعاونی مصرف طرحی تهیه و بمرحله اجرا گذارده شده که بموجب آن به تدریج کلیه خرید های شرکت های تعاونی مصرف توسط اتحادیه شرکت های تعاونی مصرف انجام خواهد گرفت تا با حداقل قیمت کالاهای مورد نیاز شرکت ها تامین گردد و از تشتت که فعلا در این زمینه وجود دارد جلوگیری بعمل آید .

آقای ساسانی معاون بانك سپه ومدیر عامل شرکت تعاونی مصرف ارتش که مدیریت عامل اتحادیه شرکت‌های تعاونی مصرف را نیز بعهده دارد دراین خصوص بخبرنگار ما گفت هدف ما از اجرای این طرح آن است کاری کنیم که اولا کالاهای مورد نیاز فروشگاه های تعاونی مصرف بحداقل قیمت به دستشان برسد و ثانیا حتی‌المقدور قیمت ها در فروشگاههای تعاونی یکنواخت بشود و ثانیا شرکت های تعاونی مصرف بهدفشان که عرضه کالا به حداقل قیمت ممکن و تعدیل و تثبیت قیمت هاست برسند .

مابرای این منظور اول از تولیدات صنایع داخلی شروع کرده‌ایم و به تدریج آن را بهمه کالاها عمومیت خواهیم داد . اعتقاد همه ما این است که قبل از حرف عمل کنیم . چون کار تعاون فقط در سایه عمل وپشتکار پیش میرود . آنان که معتقد باین اصل بوده‌اند باتحادیه پیوسته اند دیگران نیز با توجه به مزایائی که همکاری و تشریك مساعی شرکت‌های تعاونی مصرف دارد ، دست همکاری بسوی مادراز خواهند کرد.

مدیر عامل اتحادیه شرکت های تعاونی مصرف سپس گفت برای تقویت و تسریع پیشرفت شرکت های تعاونی مصرف ، که نقش اول را در تعدیل هزینه زندگی و تثبیت قیمت ها وتامین رفاه مردم دارد ، دولت کمك مالی موثری بکند چون دامنه عمل شرکت‌ها با مقدوراتی که فعلا دارند آنچنان نیست بتوانند دریك مدت کوتاه موفقیت سریع وفوق‌العاده بدست آورند .

تقویت شرکت های تعاونی مصرف و توسعه دامنه عمل آنها بهترین و موثرترین راه برای جلوگیری از گران فروشی و اجحاف بمردم وکنترل قیمت‌هاست بنابراین هرگونه اقدامی که در زمینه شرکت‌های تعاونی مصرف صورت گیرد نفع آن مستقیما عاید خود مردم خواهد شد .

تاسیس یك کارخانه جدید شیشه سازی

مورد موافقت وزارت صنایع و معادن قرار گرفت

کمیسیون دائم نظارت برصنایع و معادن موافقت خود را با تاسیس یك کارخانه شیشه سازی جدیداعلام داشت و پروانه کارخانه مزبور بنام بانك توسعه صنعتی و معدنی صادرشد.

در گذشته وزارت صنایع و معادن شش پروانه تاسیس کارخانه شیشه جام بمتقاضیان داده بود . ولی چون هیچیك از متقاضیان در مهلت مقرر نتوانستند کارخانه را براه اندازند پروانه های صادر شده آنان لغو گردید .

اخیرا بانك توسعه صنعتی مطالعات زیادی در اطراف این مسئله بعمل آورد و با هماهنگ کردن سرمایه‌گذارانیکه در این رشته علاقمند می باشند شرکتی تاسیس نمود .وزارت صنایع ومعادن عقیده دارد بااحتیاجات روز افزون کشور و همکاری بانك توسعه صنعتی مسلما طرح جدید به نتیجه مطلوب خواهد رسید و کشور از ورود شیشه بیش از سابق بی‌نیاز خواهد شد .

کشتی ها

*کشتی «واین فلس» آلمانی با مقدار ۵۰۱۸ تن کالا به بندرخرمشهر وارد شد .

*کشتی «جورا» ایرانی با مقدار ۴۰۰ تن کالا به بندر خرمشهر وارد شد .

*کشتی «رانی کرك» هلندی از بندر خرمشهر خارج شد .

*کشتی «کولیها» شوروی بامقدار ۹۱ تن آهن‌آلات و یکدستگاه اتوبوس ۴تنی از بادکوبه به بندر پهلوی وارد شد .

*کشتی «دسنا» شوروی با مقدار ۱۹۳ تن قند ۳۸۵ تن شکر، ۱۵۵ تن مصنوعات کاغذی ۲۵ تن مقوا ،۵۰۰تن روغن موتور ، ۶۱ تن آهن ورق ،۲۱ تن ظروف چینی ، از بادکوبه به بندر پهلوی وارد شد .

گزارشی از بندرپهلوی

در اداره گمرك بندر پهلوی گفته شد که اداره گمرك بندر پهلوی ببازرگانان وعده صریح داده بود که سپرده هائی را که از بابت سودبازرگانی کالا های وارداتی تاکنون وصول نموده در صندوق اداره گمرك بعنوان امانت موجود نگهداشته بود بآنان مسترد خواهد شد . چند روز پیش اطلاع حاصل شد که اداره گمرك بندر پهلوی تمام وجوه سپرده را به حساب قطعی منظور نموده است در صورتیکه بازرگانان وارد کننده با وعده ای که مقامات گمرکی داد بود امیدوار بودند وجوه سپرده ای که بتدریج ازبابت سودبازرگانی پرداخت نموده اند دریافت خواهند داشت این جریان علاوه بر اینکه آنانرا از حق مسلمشان محروم ساخته خسارات زیادی نیز متوجه آنان نموده است.

نمایندگان شرکت های بیمه

در کنفرانس اقتصادی تعیین شدند

کانون بیمه گران ایران نمایندگان شرکت های بیمه خصوصی را برای شرکت در کنفرانس اقتصادی کشور انتخاب کرد .

در جلسه کانون بیمه‌گران که هفت شرکت بیمه از ده شرکت بیمه در ایران عضو آن میباشند انتخاب ایندوتن انجام شد و آقایان ادوارد ژوزف مدیر عامل شرکت بیمه ملی و آقای مجید ملك مدیر عامل بیمه پارس باین سمت انتخاب شدند .

تلفن مستقیم قیمت اقتصادی ۳۰۴۵۹۱

یك هیئت شش نفری بازرگانی

مربوط به صنایع لاستیکی هند از طرف انجمن توسعه صادراتی مواد شیمیائی و مواد مربوطه در تاریخ ۱۸ آذرماه جاری به تهران وارد میشود و تا ۲۳ آذرماه در تهران اقامت خواهد داشت . هیئت مزبور علاقمند است درطول این مدت در تهران معاملاتی روی اجناس از قبیل لوله لاستیکی تسمه پروانه ـ لاستیك توئی وروئی دوچرخه ـ لاستیك توئی و روئی اتومبیل ـ لاستیك باندازه های بزرك ـ لاستیك برای روکش و مواد تعمیر ـ لوازمات لاستیکی وسائط نقلیه مختلف ـ کفش های لاستیکی و کرباسی ـ مشمع لاستیکی برای بیمارستانها ـ بارانی ـ توپ و اسباب بازی، لاستیکی و غیره انجام دهد .

از تجار محترم دعوت میشود در صورت تمایل برای اطلاعات بیشتر به هیئت بازرگانی توسعه صادراتی مواد شیمیائی ومواد های مربوطه مراجعه نمایند .

نشانی :

تهران ـ هتل پارك ـ خیابان حافظ

یا

وابسته بازرگانی سفارت کبرای هند ـ خیابان پهلوی کاشی ۳۰۱ روبروی بلوار الیزابت دوم .

بانك مرکزی وسیاست حفظ ارزش پول

از : آقای عبدالحسین بهنیا وزیر دارائی

میزان اسکناس وقیمت‌ها

«۶»

با این مقررات در مقابل این وضع نامرغوب قرار گرفته‌ایم که هر قدر وضع اقتصادی ما توسعه پیدا کند ، چون این توسعه ملازمه با افزایش پول درجریان دارد ، از جریان خارج کردن قسمتی ازقدرت خرید بین‌المللی ما بصورت ارز باطلا الزامی است و هرتوسعه در داخل کشور ، ما را از قسمتی از قدرت مالی خود در بازار بین‌المللی محروم میکند و از قوه خرید خارجی ما میکاهد . اگر این محدودیت در باره وسایل تولیدی اعمال شود توسعه اقتصادی ما مختل خواهد شد واگر در مورد مایحتاج زندگی عادی اعمال شود در نتیجه مضیقه برقیمت کالا های مورد حاجت اضافه خواهد شدواز قوه خرید داخلی ریال خواهد کاست یعنی دوائی که برا ی‌حفظ ارزش پول پیش بینی شده بربیماری آن خواهد افزود .

با وجود این‌که هد ف برنامه سوم افزایش ۶. ر. درآمد ملی فوق‌العاده جاه طلبانه است و طرحهائی که در نظر گرفته شده بهیچوجه مارا باین هدف نمیرساند ، اگر وسایل مالی اجراء آن در وضع سخت حاضر با پیش بینی های مالی غیر واقعی که شده فراهم گردد اسکناس مورد احتیاج بمیزان قابل توجهی اضافه خواهد شد . افزایش هزینه عمومی مملکت، خرجهای موسسات تولیدی و غیر تولیدی وبالاخره هر اقدام مثبتی که برای عمران وتوسعه بشود حتی تحمل بودجه عمومی که روبافزایش سریع است با مقدار اسکناس موجود امکان ندارد و چون نسبت قابل توجهی درآمد های مالیاتی تقلیل پیدا خواهد کرد برگشت اسکناس انتشار یافته با سرعت فعلی امکان پذیر نخواهد شد. درمقابل این افزایش مسلم ومحقق میزان اسکناس درجریان ،درآمد ارزی مملکت که باید ازآن محل ، طلاو ارزپشتوانه تامین گردد تقریبا ثابت است ومیزان احتیاجات ارزی چه برای مصارف عمومی چه برای تجارت و چه برای استرداد قروض وتعهدات بین‌المللی رو بافزایش ،بنابراین ضرورت دارد که این سیستم معیوب که نتیجه آن بهم ریختن کلیه شالوده اقتصادی واساس برنامه‌ها خواهد بود لغو شود .

بادر نظر گرفتن احتیاجات دولت و مردم وآنچه برای اجرای طرحهای پیش بینی شده لازم است با مقررات موجود غیرممکن است که هم اسکناس مورد حاجت رابجریان انداخت وهم از ارز محدود مملکت برای تامین طلا وارز پشتوانه بدون ایجاد مضیقه استفاده کرد . اگر تحمل پشتوانه موجود در خزانه بانك عملی باشد افزایش آن راه سالم و منطقی ندارد .

۶ـ درنتیجه نداشتن سیاست مالی صحیح ومخصوصا عدم هدایت افکار وعدم مبارزه با عوام فریبانی که بی اطلاع از پدیده‌های اقتصادی وتاثیرات آنها با سماجت القاء شبهه میکردند که افزایش میزان اسکناس در جریان باید بصورت قاعده ریاضی منتهی ببالارفتن قیمت ها شود وهم چنین نداشتن تدابیری که از این بالا رفتن ممکن بود جلوگیری کند ، در ایران این فکر غلط جایگیر شده که از افزایش اسکناس درجریان باید جلوگیری کرد تاسطح قیمتها ترقی کند و بقدری این فکر غلط ، صحیح وبدیهی بنظر می‌آید که افزایش قیمتها بدون توجه بعرضه وتقاضا وبدون توجه بمیزان اسکناس در جریان گذاشته شده بطور وحشتناکی بدست کسانی که در این بازار آشفته منتفع بودند صورت می‌گرفت، غافل از اینکه در حال حاضر پرداخت نقدی یکی ازطرق پرداخت است ومبلغین نظریه مقداری که میزان اسکناس درجریان را در افزایش قیمتها موثر میدانند این عامل راضمن سایر طرق پرداخت با در نظرگرفتن سرعت گردش پول در نظر میگیرند ومیزان اسکناس در جریان با ارزش کل کالاهای موجود ارتباط دارد و تثبیت ارزش پول فقط باحفظ نسبت میزان اسکناس در جریان با ارزش کالای موجود امکان دارد و افزایش میزان اسکناس در صورتیکه متکی بافزایش میزان کالا باشد به هیچ وجه صورت تورم نخواهد داشت .

آنچه دروضع حاضر ایران مورد نگرانی است اینست که هر اقدامی در نتیجه افزایش تولید در زمینه افزایش میزان اسکناس بعمل آمده ، بهمان نسبت از ارزش ریال کاسته شده و نتیجه آن برخلاف تصور از کاردرآمده است . زیرا هر افزایش پول درجریان منتهی به افزایش قیمت هاشده است .

برای مبارزه با همین نوع پدیده های اقتصادی است که بانك مرکزی باید سیاست و خط مشی معینی داشته باشد واز روش ثابتی پیروی کند . اگر سیاست اعتباری بانك مرکزی طوری باشدکه بازرگان از نگاهداشتن جنس حتی بامید ترقی اجبارا صرفنظر کند واعتبار بتناسب سرمایه موجود بازرگان و بنسبت کمی ازسرمایه داده شود ، قانون عرضه وتقاضا تاثیر خود را می‌بخشد و

ناتمام

تراکتورهای کشاورزی
۳۵ و ۵۵ و ۸۵ قوه اسب
با کاوا آهن و دیسک و قطعات یدکی
وارد و موجود است
شرکت سهامی پامیر
خیابان خیام ۵۸۳ تلفن ۲۲۴۶۰

مطمئن ترین ضدیخ روغنی
زرکس ZEREX
محصول کارخانجات دوپن آمریکا موجود است
آ ـ حکیم و شرکاء خیابان سعدی تلفن ۳۲۷۹۰ ـ ۳۶۱۲۱
شعبه آ ـ حکیم و شرکاء جاده شمیران تلفن ۷۱۴۵۸

تابلوهای نئون
تلفن ۳۰۳۰۳۰

مطبوع
پرحرارت
تمیز
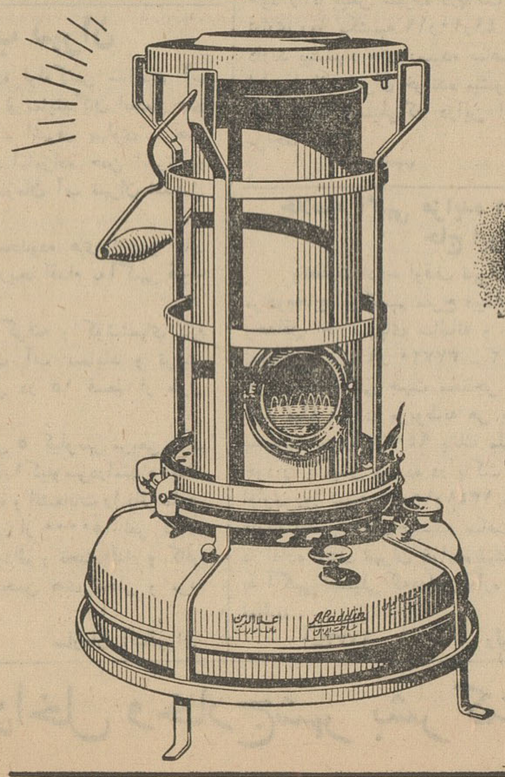

بخاری علاالدین بدون بو میسوزد وهمیشه مینوان از حرارت مطبوع و تمیز آن استفاده نمود. شهرت علاالدین در دنیا و ایران مدیون کار خوب و قیمت مناسب و با صرفه بودن آن است. یك بخاری علاالدین برای هر خانه یا اداره‌ای لازم است.
در موقع خرید بعلامت علاالدین توجه فرمائید. برای ملاحظه وخرید به فروشگاه علاالدین خیابان نادری مقابل سفارت انگلیس تلفن ۳۳۰۵۶ و کلیه فروشگاههای معتبر مراجعه فرمائید.
علاءالدین

آگهی دعوت مجمع عمومی عادی بطور فوق‌العاده

از صاحبان سهام شرکت سهامی متال انارك دعوت میشود در جلسه مجمع عمومی بطور فوق‌العاده که در روز شنبه ساعت ۵ بعد ازظهر پانزدهم دی ماه ۱۳۴۱ در مرکز شرکت (انارك) تشکیل میگردد حضور بهمرسانند .

دستور جلسه :

انحلال شرکت و تعیین مدیر تصفیه .

آ ـ ۱۷۲۸۱ هیئت مدیره شرکت سهامی متال انارك

آگهی مناقصه شماره ۵۲

نیروی هوائی ایاب و ذهاب پرسنل خود را باتوبوس درتهران به مناقصه واگذار مینماید .

داوطلبین شرکت در مناقصه میتوانند بامراجعه به دفتر ماتریل ستاد فرماندهی واقع در خیابان آیزنهاور چهار راه بیمارستان برك شرائط شرکت در مناقصه را برایگان دریافت و پیشنهادات خودرا حداکثر تا ساعت ۹ صبح روز ۴۱ر۹ر۲۷ بدفتر ستاد فرماندهی تحویل و رونوشت آنرا نیز تاهمان موقع باداره بازرسی مالی ارتش واقع در خیابان سوم اسفند تسلیم دارند .

پیشنهادات واصله درساعت ۱۰ صبح همان روز در حضور کمیسیون متشکله درستاد نیروی هوائی باز وقرائت شده و نیروی هوائی در قبول یارد یك یا کلیه پیشنهادات مختار است .

نیروی هوائی

۲ـ۱ آ ـ ۲۷۲۵۰

آگهی مناقصه شماره ۵۱

نیروی هوائی یکدستگاه ضبط صوت ۱۵ کانالی با متعلقات مربوطه و ۱۵ دستگاه گیرنده مورد نیاز خود را ازطریق مناقصه خریداری مینماید داوطلبین میتوانند با مراجعه بتدارکات ماتریل ستاد فرماندهی (خیابان آیزنهاور ـ چهار راه بیمارستان) برك شرائط شرکت در مناقصه وبرك مشخصات رابرایگان دریافت و پیشنهادات خودرا حداکثر تاساعت ۹ صبح روز شنبه ۴۱ر۱۰ر۸ بدفتر ستاد فرماندهی نیرو تحویل ورونوشت آن‌راتا همان موقع باداره بازرسی مالی ارتش واقع درخیابان سوم اسفند تسلیم نماید .

پیشنهادات واصله درساعت ۱۰ صبح همان روز در حضور کمیسیون متشکله درستاد فرماندهی نیروی هوائی بازوقرائت شده و نیروی هوائی در قبول یارد یك یا کلیه پیشنهادات مختار است .

نیروی هوائی

۲ـ۱ آ ـ ۲۷۲۴۸

آگهی دعوت مجمع عمومی عادی

مجمع عمومی عادی سالیانه شرکت سهامی آبیاری نائین در تاریخ سه شنبه یازدهم دیماه ۱۳۴۱ ساعت ۹ صبح درمرکز شرکت واقع در بنگاه مستقل آبیاری اول خیابان شاهرضا تشکیل میشود . از سهامداران ویا نمایندگان تام‌الاختیار صاحبان سهام بدینوسیله دعوت بعمل می‌آید که در جلسه حضور بهمرسانند .

دستور جلسه :

استماع گزارش بازرس و هیئت مدیره شرکت در خصوص عملیات سال ۱۳۴۰ و تصویب ترازنامه سال ۱۳۴۰ و نیز تصویب بودجه سال ۱۳۴۱ شرکت و انتخاب یکنفر بازرس قانونی .

آ ـ ۱۷۲۶۱ شرکت سهامی آبیاری نائین

آگهی تشکیل مجمع عمومی

بدینوسیله باطلاع کلیه سهامداران شرکت تعاونی تهیه وسائل حرفه کامیونداران ایران میرساند مجمع عمومی عادی شرکت بطور فوق‌العاده درساعت ۵ بعد ازظهر روزدوشنبه سوم دیماه ۴۱ در محل شرکت تشکیل میگردد .

از کلیه سهامداران محترم خواهشمند است درساعت مقرر حضور بهمرسانند و یاوکیل خود را کتبا برای حضور در جلسه بدفتر شرکت معرفی فرمایند .

دستور جلسه : انتخاب بازرسان شرکت .

آ ـ ۲۷۱۷۰ شرکت تعاونی تهیه وسائل حرفه کامیونداران ایران

ورزش در جهان

لندن ـ خبر گزاری فرانسه ـ ٤دسامبر ـ مسابقه دوستانه فوتبال بین دسته ولفرهامپتون و اندرز انگلستان و دسته فوتبال هونود مجارستان در حضور بیش از پنجاه هزار تن تماشاچی انجام گرفت و یك برصفر بنفع مجارستان به اتمام رسید .

رمولونی ـ رویتر ـ ٤دسامبر ـ مسابقه فوتبال کاپ اروپا ازچند روز قبل با شرکت کشور های اروپائی دربولونی واقع در ایتالیا شروع‌شده است . روز قبل دستجات فوتبال ترکیه و ایتالیا با یك‌دیگر روبرو شده و ایتالیا بآسانی تیم فوتبال ترکیه را مغلوب نمود . ضمنا بار دیگر تیم ملی فوتبال ایتالیا با تیم لهستان مسابقه داده واین بار نیز تیم ایتالیا با ٤بریك برتیم‌لهستان پیروز گردید .

بروکسل ـ آسوشیتد پرس ـ ٤ دسامبر ـ دستجات ملی‌فوتبال بلژیك واسپانیا در برابر چهل و پنج هزار تن تماشاچی در استادیوم هیسل واقع در بروکسل بایکدیگر مسابقه دادند .

این مسابقه که از هیجان انگیز ترین مسابقات فوتبال امسال بلژیك بشمار میرفت ، بنفع تیم بلژیك‌خاتمه یافت .

سراژو و (یوگسلاوی) یونایتدپرس ٤دسامبر ـ چهار تن از کوهنوردان یوگسلاوی روز قبل هنگام صعود از ارتفاع ۲۰٦۸ متری کوه بوسنین واقع در یوگسلاوی برائر سقوط به دره به قتل رسیدند .

چهار تن مذکور بهمراه گروهی مرکب از یازده کوهنورد بسوی قلل مرتفع بوسنین حرکت کرده بودند . ازاین عده چهار نفر به قتل رسیده چهار تن راه را گم کرده و فقط سه نفر موفق شدند که خودرا به قله کوه برسانند .

آخرین قسمت سخنرانی آقای دکتر صدیق تحت‌عنوان‌سازندگان واقعی ملت

-۹-

سوادبه‌تنهائی مایه خوشبختی نیست

اگر میخواهیم آموزگار بما «آدم» تحویل‌دهدباید اورابرای‌اینکار آماده کنیم

بنابر این نباید از جزئی مخارجی که برای تربیت معلم میشود مضایقه نمود و ببهانه زیادی مخارج ، دانشسرای شبانه روزی‌را منحل‌کرد و بجای آنها کلاس تربیت معلم‌باتمام معایبی که برای آن ذکر شد بوجود آورد .

موضوع مهم اینست که باید معین کنیم از آموزگار چه‌انتظار داریم ـ آیا میخواهیم فقط‌کوره‌سوادی‌بفرزندان ما بیاموزد یا توقع داریم برای ماآدم تربیت کند ؟

بنظر بنده سواد به تنهائی مایه خوشبختی نمیشود و موجبات سعادت فرد یا جامعه ر افراهم نمیکند . کسانی که اکنون از کلاس تربیت معلم بیرون میایند و خودرا بدبخت میدانند که وارد دانشگاه نگردیده و از روی اضطرار معلم شده‌اند بدبین هستند اگر در دهات دبستان دایر کنیم بیم آن میرود که در مقابل کوره سوادی اخلاق و ایمان روستازادگان را سست کنیم وآنها را از کار کردن با دست و تولید ثروت متنفر سازیم و به‌پست ترین مشاغل دولتی تشویق و ترغیب کنیم‌ـ بی‌قیدی ولاابالی‌گری و وظیفه‌ناشناسی را درنهاد آنها مخمر کنیم و آنانرا به بسیاری از عادات نکوهیده معتاد سازیم .

اگر از آموزگار انتظارداشته‌باشیم که برای ما آدم تربیت کند دراین صورت باید او رابرای این‌امر خطیر آماده کرد تا بداند کودکی که باو می‌سپارند جسما و روحا چگونه‌موجودی است‌ـ نیازمندیهای او در هرسن و مرحله‌رشد چیست ـ چه روشهائی برای تربیت او باید بکار برد و این روش ها باید متکی بچه اصول‌وقواعدی باشد ـ چه منظور هائی را از لحاظ اجتماع باید تعقیب کند و طفل را برای زندگانی در چه نوع جامعه‌ای آماده سازد ـ ملت ایران و ملل مهم جهان در گذشته چه موسساتی‌برای تامین مقاصد و آمال خویش و حفظ تمدن خود بوجود آورده و چه‌نتایجی از آنها گرفته اند ـ کدام یك از آن موسسات رابابد نگاهداشت و کدام را کنار گذاشت . دراین صورت‌باید آموزگار را در دانش سرای شبانه روزی در ظرف لااقل دوسال تربیت‌نمود و عادات خاصی رادر او ایجاد کردوالا قادر به تربیت آدم نخواهد بود .

اکنون ببینیم وزارت فرهنك واقعا چه مبلغ برای دانش سراهای شبانه روزی خرج میکرد . طبق ارقامی که از وزارت مذکور گرفته شده جمع مخارج دانش‌سراهای مقدماتی و کشاورزی و عشایری شبانه روزی ، قبل از انحلال ۷۸ میلیون ریال بوده است . اکنون بودجه فرهنك کشور ۹ر۱۷۰ میلیون ریال است . بنا براین اگر تمام دانش سراهای شبانه روزی دائر بود فقط ۸در هزار ازبودجه‌فرهنك صرف آنها می‌شد در صورتیکه در انگلستان وفرانسه و امریکا در حال حاضر حدود ۳۰ در هزار از بودجه فرهنك آنها صرف تربیت آموزگار میشود .

دراین صورت ملاحظه میفرمائید که مخارج دانشسراهای شبانه روزی‌زیاد نبوده و نسبت به فرهنك بسیار ناچیز هم بوده‌است .

اگر چنانکه در انگلستان وامریکا مرسوم است مخارج غذا از خود شاگردان گرفته شود و کسانی که استطاعت ندارند بجای‌پرداخت بهای غذا روزی دو ساعت در دفتر یاکتابخانه یا آزمایشگاه یا قسمتهای دیگردانش سرا کار کنند یا حتی به آنها وام داده شود تا پس از ختم تحصیل به تدریج مسترد دارند از مخارج دانش‌سرا ها باز هم مبلغی کاسته خواهد شد . دراین صورت بارعایت تناسب در اقلام بودجه و تخصیص ۳۰ درهزار از بودجه فرهنك بنگاهداری دانش ـ سراهای شبانه روزی ، مطابق حسابی که شده ما قادر خواهیم بود هشتاد باب دانش‌سرای شبانه روزی با ۱٦ هزا رشاگرد دائر کنیم و سالیانه در حدود هشت هزار آموزگار شایسته برای مملکت تربیت کنیم و بااین عده بسط تعلیمات عمومی در دهات و قصبات امکان پذیر خواهد بود و دولت قادر خواهد شددر۱۳۵۰ تعلیمات ابتدائی را در تمام کشور اجباری سازد .

اگرمهمترین وظایف‌وزارت‌فرهنك هرکشوری در ده ماده خلاصه شود و آن ده ماده بر حسب اهمیت طبقه بندی گردد اولین وواجب ترین‌آنها تربیت معلم خواهد بود .اگر برای وزارت فرهنك فقط یك وظیفه قائل شویم آن وظیفه هماناتربیت معلم است . در نتیجه تربیت معلم خوب کشور راه ترقی و کمال را خواهد پیمود و به مجد و عظمتی که همه میهن پرستان آرزومندند نائل‌خواهد شد و در جرگه مللعالم و بمقامی خواهد رسید کهشایسته گذشته پر افتخار او باشد . اگر ما واقعا به تربیت مردم علاقه مندیم باید مانند ملل راقیه در تربیت معلم همت و کوشش کنیم و آنرا مهمترین فریضه خود بشماریم و دراین راه از هیچ اقدام و فداکاری دریغ نکنیم .

در ره منزل لیلی که خطرهاست‌درآن شرط اول قدم آن است‌که‌مجنون‌باشی نقطه عشق نمودم بتو هان سهومکن ورنه چون‌بنگری ازدائره‌بیرون‌باشی

پس از پایان یافتن سخنان ناطق سئوالاتی شد که بیك‌یك آنها جواب دادند . یکی از پرسش ها راجع به موضوع روز یعنی سپاه دانش بود که یکنفر از حضار نظر سخنران را جویا شد و ایشان در جواب گفتند: تردید نیست که پیدایش فکر سپاه دانش معلول علاقه شدید شاهنشاه‌است نسبت به‌بیداری‌مردم و فرهنك‌واین علاقه در بیست وپنج‌سال‌اخیرپیوسته تجلی کرده است .زمانی که شاهنشاه ماولیعهد مملکت بودند یك‌نصف‌روز در همین دانش سرای عالی که هسته مرکزی دانشگاه بود سر تمام کلاس های درس تشریف آوردند ـ بتمام آزمایشگاه‌ها سرکشی کردند و در حضور ایشان عملیاتی انجام شد ـ کتابخانه را باتانی بازدیدفرمودند . بعد ها هر وقت بشکار میرفتندلاشه حیوانات را برای لابراتوار حیوان شناسی و موزه میفرستادند . چندروز پس از جلوس براریکه سلطنت همین که بعرض رساندم عده‌ای از معلمین بازنشسته بواسطه نبودن‌قانون‌استخدام قبل از ۱۳۲۲ و بواسطه کمی‌مدت خدمت رسمی حقوق تقاعدشان از سی و چهل تومان در ماه زیاد تر نیست و پریشان هستند فورا ده میلیون‌ـ ریال مرحمت فرمودند که از سودآن بمعلمین مذکور کمك‌شود . چون دانشگاه تهران برای چاپخانه‌ودبیر خانه زمین کافی نداشت اراضی مغرب دانشگاه را خریداری واهدا فرمودند در مدت بیست سال سلطنت بیش از دویست‌میلیون‌ریال بموسسات‌فرهنگی مرحمت وهرسال‌بدولت‌راجع‌بافزایش بودجه فرهنك اوامری صادرودرسال گذشته هم قسمت اعظم دارائی خود را بفرهنك و بهداشت وقف فرمودند فکر استفاده از مشمولین دیپلمه هم در نتیجه همان علاقه شدید است‌به فرهنك.

از طرف دیگر باید متوجه بودکه‌اولا مشمولین دیپلمه همگی شایستگی معلمی را ندارند .همانطور که نمی توان انتظار داشت همه دیپلمه‌هاقادر باشند در وپنجره و میز و نیمکت بسازند همانطور هم نباید توقع‌داشت که همگی بتوانند معلمی کنندوآدم بسازند .

ثانیا تعلیم و تربیت یك‌امرمعنوی است و بصرف اینکه مشمولین‌موظفند بحکم قانون خدمت نظامی را انجام دهند نمی توان متوقع بود که‌بمعلمی رغبت داشته باشند . بنا براین‌باید از بین مشمولین دیپلمه کسانی را که بمعلمی تمایل دارند انتخاب کرد .

ثالثامشمولین دیپلمه را برای معلمی باید آماده کرد .همانطور که درنظر است چهار ماه به آنها تعلیمات‌نظامی داده شود باید چند ماه هم کلیاتی راجع باصول و روش تعلیم بآنها آموخت و بقیه مدتی که از دو سال باقی میماند آنها را بمعلمی‌واداشت.

رابعا نکته بسیار مهم اینست که در کار مشمولین در مدت تعلیم باید کاملا نظارت کردوالاتیجه محسوس بدست نمیاید . در صورت‌بودن‌نظارت مستمر وموثر ممکن است کسانی را که بخوبی از عهده انجام وظیفه بر آیند بخدمت رسمی پذیرفت .

خامسا باید توجه داشت که‌باسپاه‌دانش یا کلاس تربیت معلم مسئله‌کادرثابت فرهنك حل‌نمیشود زیرا تنها راه‌حل ووسیله اضطراری و فوری است و همانطور که وزارت جنك ناگزیر است کادر ثابت خود را در مدارس نظام و دانشکده افسری تربیت کند و داشتن‌افسر احتیاط برای‌نگاهداری ارتش کافی‌نیست همانطورنیزوزارت فرهنك باید کادر ثابت خود رابطور منظم و مستمر تربیت کندوهیچگاه نمی تواند از دانش سراهای‌مقدماتی و عالی بی نیاز باشد

پایان

آگهی مناقصه

انستیتو پاستور ایران برای‌درب وپنجره ساختمان بیمارستان هاری احتیاج بخرید سیصدو هیجده متر مربع (۳۱۸مترمربع) شیشه‌مختلف طبق ابعاد و مشخصات موجود دارد از داوطلبان شرکت در مناقصه تقاضا میشود برك مشخصات و شرایط شرکت در مناقصه را از دفتر انستیتو پاستور واقع‌درخیابان پاستور دریافت و پیشنهادات خودرا بضمیمه برك مشخصات تا ساعت ۱۲ ظهر چهارشنبه بیست‌وهشتم آذرماه جاری تسلیم و رسیددریافت دارند الف ٥۲٥٤

رئیس حسابداری انستیتو پاستور
جواد پوراقبل
۱ـ۲ آ ـ ۲۷۱۱٦

آگهی احضار

بدینوسیله به استوار اخراجی‌نیروی هوائی ابوالحسن قاسمی فرزند ابوالقاسم دارنده شناسنامه شماره ٤۱ تجریش ابلاغ میشود که باتهام فرار از خدمت تحت پیگرد میباشد چنانچه از تاریخ نشر آگهی که‌در سه‌نوبت متوالی درج وانتشارخواهد یافت ظرف مدت دوماه حاضروخود را معرفی ننماید طبق مقررات ماده ۱٤٦ قانون دادرسی و کیفرارتش غیابا باتهامش رسیدگی و قرار قانونی صادر خواهد شد .

رئیس شعبه ٦ بازپرسی ـ سرهنك ستاد پیشخانی

از صبح سه‌شنبه ۲۰ آذرماه

سینماهای متحده

اولین فیلم انتخابی خودراتقدیم میکنند

با شرکت : جوادی ـ محسنی ـ جلال ـ میلانی
و چهره جدید سینما آزیتا

در سینما های : دنیا ـ ونوس ـ فردوسی
رامسر ـ فری ـ فلور ـ ژاله ـ مراد
کارون

کنسرت باشکوه هنرمندان آماتورکشور

با اجازه رسمی اداره نمایشات

ساعت ۹صبح روز چهارشنبه بیست ویکم آذرماه در سینما چارلی

محل فروش بلیط :
۱ـ گیشه سینما چارلی ۲ـ مغازه برلیان نادری
۳ـ مغازه بهشت جنب سینمارکس
٤ـ مبل گلکار خیابان شاهپور
٥ـ مغازه طلوع لاله‌زار ٦ـ لبنیات‌ناصر انتظام
۷ـ مغازه رژ مقابل فروشگاه فردوسی

ضمنا از دارندگان ته‌چك بلیط های سینما دنیا خواهشمند است‌صبح روزچهارشنبه۲۱آذر به‌سینماچارلی‌مراجعه‌فرمایند
ـ۱ـ آ ـ ۲۷۲۹۲

موتوردیزل بمفورد

عالیترین موتورساخت انگلستان

بقدرتهای ٦ ـ ۸ ـ ۱۲ ـ ۱٦ اسب ـ ۷۰۰ دور ـ بادوام
کم مصرف ، کم دور دارای ساختمان ساده مشخصات منحصربفرد ، باقیمت و شرایط مناسب

نمایندگی : ارسطوزاده و پسران ـ خیابان فردوسی ـ شماره ٥٦۲

متل قو

در چهار ساعت فاصله راه اسفالته از تهران
برای چهار روز تعطیل اخیر

۱۹ تا ۲۳ آذر

فقط

۱۵۰۰ ریال

پانسیون کامل برای چهارروز هر نفر باموزیك رقص وبرنامه های سرگرم کننده درانتظار شما است
خستگی کار رابا دیدن مناظر زیبای بین راه و استراحت در کنار ساحل زیبای دریای خزر از تن بدر کنید
برای رزرو جا بعدازظهر ها از۳ تا ۷

بدفتر رزرو متل قو

تلفن ٦٤٤٤۹ مراجعه کنید

نیازمندیها و آگهی‌های کوچک

استخدام

یکنفر مکانیک تحصیلکرده
باتجربه کارآزموده جهت‌تعمیرگاه ماشینهای بنزینی و دیزل نیازمندیم بتلفن ۲۵۸۹۴ صبحها و ۸۲۲۳۰۴ عصرها مراجعه فرمایند
۱ـ۳ آ ـ ۴۰۵۱

راهنمای سیاحان
اشخاصیکه آشنائی بزبان‌انگلیسی دارند می‌توانند درکلاسهای ابتکاری
آموزش فرهنگ
ثبت‌نام وبعداز سه ماه کارآموزی بعنوان‌راهنما درکانون سیاحان مشغول بکار شوند .
چهارراه دروازه دولت مقابل خیابان سعدی .
۱ـ۳ آـ۴۰۶۰

یك نفر بانوی خدمتگذار
مورد احتیاج است طالبین صبح‌و عصر بشماره ۴۳۴۵۶ مذاکره نمایند
۱ـ۳ آـ۴۰۷۸

آگهی استخدام متخصص رنگرزی
یکنفر متخصص رنگرزی باتجربه که حد اقل پنجسال در کارخانجات پارچه بافی کار کرده باشد موردنیاز است واجدین شرایط میتوانند روز هااز ساعت ۹تا ۱۲ به تلفن شماره ۳۶۴۱۴ مراجعه نمایند .
۱ـ۳ آـ۱۷۳۴۳

طبیب با تجربه که علاقمند
به امور علمی و دارای معلومات کافی انگلیسی باشد در یك شرکت دارونی برای کار صبح تا ظهر مورد نیاز است .
لطفا بدفتر راهنمای روزنامه اطلاعات شماره ۸۰۵ مراجعه فرمائید
۱ـ۲ آـ۱۷۳۴۵

بیك دوشیزه یابانو
آشنا بزبان انگلیسی که ماشین ـ نویسی فارسی و لاتین را به خوبی بداند نیازمندیم داوطلبین بین‌ساعت ۵تا ۷ ونیم بعد از ظهر بـه شرکت ژومیر خیابان سوم اسفند کاشی ۴۳ مراجعه نمایند .
۲ ـ ۲۷۲۷۰

بچند نفر دوشیزه وبانو
همچنین مرد جوان فعال جهت فروشندگی سیار کارت لوور دوبیر با حقوق مکفی نیازمندیم ، میدان بهارستان داروخانه پارلمان
۲ ـ ۱۷۲۲۷

بچندآقایاخانم دیپلمه
یابا معلومات بالاتر که آشنائی بزبان خارجی داشته باشند و سن آنها کمتر از بیست و پنج سال‌نباشد برای انجام امور نمایندگی نیازمندیم لطفا هر روز بین ساعت ۵تا ۸ بعد ازظهر بدفتر سازمان جهانی لینگافن ساختمان آلومینیوم‌خیابان شاه‌مقابل بانك مرکزی صادرات‌ومعادن مراجعه نمایند تقدم با آنهائی است که‌واجد معلومات بالاتری بوده و بزبانهای خارجی بیشتری آشنائی داشته‌باشند
۲ ـ ۲۷۲۳۴

جویای کار

جوانی باسواد
در منازل ایرانی یا خارجی و یا فروشگاهی جویای کار است تلفن‌ـ ۸۲۲۵۰۷ آـ۴۰۸۴

راننده درجه یك
یازده سال سابقه کار در تهران با حقوق مختصری آماده کار است تلفن ۷۲۸۶۰
۲ ـ ۱۷۳۳۷

تلفنهای اطلاعات

مرکز تلفنخانه ۲۱۱۰۰ ۲ ۱۶۷ ۲
سرویس اقتصادی ۳۰۴۵۹۱
سرویس حوادث ۳۰۳۵۶۹
مجله اطلاعات هفتگی ۳۰۴۸۷۸
مجله اطلاعات بانوان ۶۹۷۱۵
مجله اطلاعات کودکان ۳۰۳۳۱۳
مجله الاخاء (عربی) ۳۱۰۸۹
سازمان شهرستانها ۳۱۵۳۲
شعبه آگهی‌ها ۳۰۲۶۳۳
نیازمندیها ۳۱۵۳۳

کاریابی تهران
مقابل فروشگاه فردوسی جهت کارفرمایان . تلفن: ۳۷۳۳۱ - ۷۱۴۰۲

فروش اتومبیل

بازرگانی امیر کبیر
اتومبیل دلخواه شما را تهیه یا معاوضه مینماید مقابل کوچه میرزا محمود وزیر تلفن ۵۸۱۴۹۹ مرتضوی یزدی
۱ـ۲۶ آـ۳۷۸۹

اتومبیل های تمیز
را درمنزل یا درمحل کارتان‌سریع بوجه نقد و به‌بهترین قیمت‌میفروشیم لطفا قبل‌از هرنوع معامله با تلفن‌های زیر مکالمه فرمائید . فروشگاه اتومبیل حکیمی خیابان پهلوی مقابل کافه شهرداری تلفنهای ۶۸۹۴۸ و ۶۵۶۰۶

بازرگانی شادمان
محل‌خریدوفروش انواع‌اتومبیل۷۱۹۶۰
۱ـ۲۶ آـ۳۸۶۶

اتوسرویس لئون
افتتاح‌و با مجهـز ترین دستگاه های مدرن شبانه روز آماده پذیرائی 'ست لشانی خیابان شوش مقابل ورزشگاه راه آهن تلفن ۵۸۱۶۰۱
۱ـ۲۶ آـ۳۶۴۷

فروشگاه جبهه‌دار
اتومبیل و لاستیك های کهنه‌شما را بعنوان پیش بها قبول و بجای آن اتومبیل و لاستیك های نوتحویل میدهد سه نرسیده به باغشاه۶۱۰۰۲
۱ـ۲۶ ۱ـ۴۰۱۲

نمایشگاه اتومبیل مولن روژ
مرکز خریدو فروش اتومبیل۷۵۶۵۵۱
۱ـ۱۵ آ۳۹۱۰

فروشگاه ونمایشگاه بزرگمهر
فروشنده و خریدار همه گونه اتومبیل مرسدس بنز و شورلت و فولکس‌واگن و اتومبیلهای کـورسی بوذرجمهوری‌نو تلفن۵۴۴۵۵و ۲۸۳۳۲
۱ـ۱۲ آ ـ۴۰۳۷

قابل توجه دارندگان‌اتومبیل
برای نصب هرنوع شیشه اتومبیل به‌جاده تهران‌نو نرسیده به پمپ‌بنزین جنب تعمیر گاه شادفرمراجعه فرمائید.
۱ـ۲

پرسازی سوپر

کارخانه‌سپرسازی‌سوپرمجهز بپرس آخرین‌سیستم ۵۱۱۶۸
۲ ـ ۴۰۷۲

۲ یار تلفن ۴۱۱۶۹
آژانس ۲۴ ساعته اتومبیلهای کرایه‌ای

راهنمای دفاتر اسناد رسمی

دفتر خانه ۲۰۰
بسرپرستی علی اکبر حسینی‌تخت جمشید نزدیك چهار راه سهار تلفن ۷۵۵۷۵۷
۱ـ۲۶ آـ۳۹۰۶

دفترخانه ۱۷۳
بسرپرستی مهدی جاوید لیسانسیه حقوق‌شاهرضا دروازه دولت۷۵۶۷۸۸
۱ـ۲۶ آ ـ ۴۰۴۳

گم‌شده

یکجلد سندمالکیت شماره
۲۴۲۶و۴۵۱۱ بنام آقایان حاج علی آحسینی و حسین صفائی‌راد وبنجاق آن ونیز چند برگ اوراق رسمی و متفرقه در مسیر خیابان ۱۰ متری اول جوادیه تابخش ۷ ثبت کل مفقود شده از یابنده تقاضا دارد بنشانی جوادیه خیابان ده‌متری اول کوچه شفیعی کاشی ۲۱ مراجعه و مژدگانی دریافت دارد .
حاج علی آجسینی
۲ ـ ۱۷۳۶۷

چك شماره ۳۴۶۳۶۶
سررسید ۱۶و۹و۴۱ بانك تجارت خارجی ایران بمبلغ پنجهزار ریال از حساب شماره ۵۲۷ اسدالله وطنی گمشده از درجه اعتبار ساقط است.
آـ۱۷۲۹۵

مستغلات

نارمك‌ـ تهران‌پارس‌ـ تهران‌نو بازرگانی امینی ۷۹۰۰۹۰

۳۰۰۰ متر زمین
در تهران پارس نزدیك اسفالت جهت کارخانه مورد نیاز است ۳۲۹۷۱
آ ـ ۴۰۶۵

فروشندگان شمال شهر
چند باب منزل شمالی و جنوبی خریداریم باتلفن ۷۰۴۱۶ مذاکره فرمائید
۱ـ۵ آـ۴۰۸۰

قبوض دولتی املاك را
با مستغلات وخانه‌ای شهری مبادله مینمائیم شاهرضا روبروی سینما رویال آژانس رایت ۳۱۸۵۳ ـ ۳۲۹۷۱
آـ۴۰۷۶

باسند مالکیت مراجعه فرمائید
پول موجود است
شاهرضا روبروی سینما رویال آژانس رایت تلفن : ۳۱۸۵۲ـ ۳۲۹۷۱
آ ـ ۴۰۷۷

بفروش میرسد

۱۰۰۰ متر زمین درعباس‌آباد به شماره ۶۳۳۶ تلفن ۶۷۳۵۳ ۴ تا ۷بعداز ظهر
۱ـ۵ آ ـ۴۰۲۱

نزدیك خیابان شمیران
دوباب منزل شخصی ساز حدود ۵۵۰ متر شمالی ۱۷اطاق و سالن‌بزرگ با سرویس و حمام کامل نقد واقساط بفروش میرسد تلفن ۷۰۴۱۶
۱ـ۲ آ۴۰۷۹

اجاره داده می‌شود

اجاره
یك فروشگاه شامل دوباب مغازه وزیر زمین‌با آب و برق وتلفن در خیابان شمیران بالای سه راه‌زندان باجاره واگذار میشود .
به تلفن شماره ۸۵۲۵۰۰ مراجعه شود
۲ـ۲ آـ۲۷۲۶۸

ساختمان

ساختمان باقساط میساریم ۷۳۲۵۶
۱ـ۲۶ آـ۳۷۷۲

خانه‌های کلنگی‌شمارا خریداریم۷۲۲۵۶
۱ـ۲۶ ۱ـ۳۷۷۱

دفتر ساختمانی فرزانه
پشت‌شهرداری پاساژ فتوت۳۰۴۸۳۲
۱ـ۲۶ آـ۳۹۶۰

تعمیرات

رادیو تلویزیون مامبو
تعمیرات رادیوو تلویزیون درمنازل ونصب رادیو گرام اتومبیل اکباتان سه‌راه وزارت فرهنگ تلفن ۳۳۳۰۷
۱ـ۲۶ آـ۴۰۵۳

تعمیرگاه اردشیر
سرویس کلیه تلویزیونها ورادیو وضبط صوت ودستگاههای الکترونی در منازل تلفن ۷۳۳۶۰
۱ـ۳۰ ۱ـ۳۸۳۵

سرویس الکترو فریزر
نصب شوفاژ وتوترم . سردخانه خرید و فروش و تعمیرات یخچال . کولر . ماشین لباسشوئی . نشانی تخت‌جمشید بالاتر از چهارراه بهار تلفن ۷۳۸۷۷ ۱ـ۲۶ آـ۳۹۷۳

سرویس رادیو غرب تحت‌نظر متخصصین‌از آلمان
تعمیر تلویزیون ، رادیوگرام ، ضبط صوت ، یخچال باسرویس‌مجهز سه‌راه تخت جمشید تلفن ۷۵۲۱۷
۱ـ۲۶ آـ۳۵۶۰

معاملات پول

تومانی دوشاهی‌و نیم‌مستقیما
باسندمالکیت مراجعه فرمائید ۷۳۲۴۲
۱ـ۲۶ آ ـ ۳۹۷۶

پول تومانی ۳ شاهی مستقیما با سند مالکیت مراجعه فرمائید تلفن ۶۹۲۲۷
۱ـ۱۰ آـ۳۹۲۶

از ده هزار تا یك میلیون تومان پول جهت مبیع شرطی لازم است‌تلفن ۶۹۳۲۷ ۱ـ۱۰ آـ۳۹۲۷

از ده هزار الی یکمیلیون تومان
در مقابل مبیع ارزنده نیازمندیم ۷۳۲۴۲
۱ـ۲۶ ۱ـ ۳۹۷۵

معاملات تلفن

شماره تلفن باقساط فروشنده‌ایم ۲۳۰۳۰
۱ـ۸ آ ـ۴۰۴۶

شماره تلفن نقدا خریداریم۵۳۰۳۰
۱ـ۸ آـ ۴۰۴۵

تعمیرات‌تلفن‌پذیرفته میشود ۲۳۰۳۰
۱ـ۸ آـ ۴۰۴۵

سالن مد و آرایش

سالن آرایش کیلانی (شعبه خاورمیانه)
میزانپلی ـ فرتنی ـ کوپ ـ رنك مو ـ توالت عروس تلفن ۷۵۷۸۲۳ خیابان شهناز ایستگاه کلانتری
۱ـ۳۰ آـ۳۷۲۷

مسیوآنتوان آرایشگر معروف
در سالن آرایش ژان کابیتوخیابان بهجت آباد کوچه حلخالی شماره ۴ تلفن ۶۱۸۶۹

سالن آرایش کاتینو
زیر نظر آقای الی در خیابان‌فردوسی آماده پذیرائی میباشد تلفن۱۴۳۲۲
۱ـ۲۶ آـ۳۹۹

آموزشگاه‌آرایش‌یلدا
با امتیاز رسمی وزارت فرهنگ هنرجو میپذیرد ضمنابرای آشنائی بیشتری با بانوان محترمه میزانپلی وکوتاه کردن موی‌سردر این‌آموزشگاه تا بیستم آذر مجانی است .
مجسمه ۲۴ اسفند تلفن ۴۵۷۷۱
آ ـ ۴۰۸۲

سالن آرایش و زیبائی‌خیام
تحت‌نظر متخصصین دیپلمه انتهای خیابان اردیبهشت پارك خیام کاشی ۸۲ تلفن ۷۵۷۷۹۲
۱ـ۸ آـ۴۰۸۱

راه اروپا باز است

تنها آموزشگاه اروپائی درایران با امتیاز رسمی وزارت فرهنگ
خانم محترم آیا میل ندارید فن آرایش راهمانطوریکه دراروپا تدریس میشود فراگیرید .بامبلغ خیلی کم ودرنزد عزیزان خود میتوانید فن کامل آرایش مووزیبائی را در آموزشگاه آنتونیو بسرپرستی خانم مولر باسابقه چندین سال تدریس درخود آلمان و ایران مطابق برنامه درسی آلمان فرا گرفته ویك آرایشگر متخصص باشید نام‌نویسی تاآخر آذر وشروع‌برنامه درسی ازاول دی خواهد بود خیابان شاهرضا روبروی خیابان ویلا کوی کندوان کوچه مهرانی آموزشگاه‌فن آرایش آنتونیو (افسون)
۱ـ۱۰ آـ۳۹۸۸

صاحب‌امتیاز ومدیرمسئول: عباس مسعودی
جای اداره‌ خیابان‌خیام‌چاپخانه: اطلاعات

آگهیهای متفرقه

جرثقیل‌جاسب
تلفن ۲۷۸۱۸و۲۵۷۶۳
۱ـ۲۶ آـ۳۹۳۵

کارگاه فنی بدیع
سازنده انواع دربهای پروفیله و اهنی و فلز کاری ساختمانی با نازلترین قیمت در اسرع وقت . شانی قلهك‌ـ دوراهی یخچال تلفن ۸۵۱۱۵۳
۱ـ۲۶ آـ۳۷۶۶

فروشگاه سمند
اباژورولوستر
خیابان شمیران باغ صبا ایستگاه کاج ۳۹۴۸۲
۱ـ۲۶ آـ ۳۵۵۴

جرثقیل توکل
میدان شاه تلفن ۵۵۸۲۸ـ۵۰۶۹۱
۱ـ۲۶ آـ۳۷۱۱

سشوار کادوس
فروشگاه کادوس‌تلفن ۴۴۵۷۷
۱ـ۳۰ آـ۳۸۱۱

یك ابتکار جدید
مبلهای کثیف بوسیله‌تلفن ۱۷ ۲۷۱سر جای خودشسته میشود .
۱ـ۱۵ ۱ـ۳۸۱۲

فرشهای شمارا خریداریم
فرشهای کهنه بانو تعویض و فرشهای نوو کهنه وانواع لوازم‌دیگر منزل بقیمت عادله بایك تلفن بشماره ۳۸۳۱۵ خریداریم .
۱ـ۱۰ ۱ـ۲۵۷۳۸

نمایشگاه مبل گلکار
قبل‌از خرید هرنوع مبل از سالن مدرن این نمایشگاه دیدن فرمائید شاهپور مقابل پارك شهر

بهترین انواع نهال
سیب و گیلاس پیوندی تحویل آدرس شما تلفن ۷۱۸۱۶ عصر ها ۴تا ۷
۱ـ۶ آـ ۱۶۵۹۱

قابل‌توجه آقایان‌مهندسین مبل سازان ودکورسازان
قبل از خرید هرنوع تخته سه‌لائی نئوپان‌ـفورمیکاـ چسب وغیره‌رجوع باین فروشگاه بنفع شما است .
آدرس‌خیابان سپه چهار راه پهلوی اول امیریه پلاك ۴۰۱ فروشگاه‌امید تلفن ۶۵۸۳۹
۱ـ۳۰ آـ۳۴۴۰

کریستال ـ کریستال
حتی با ۳۰۰ ریال هم میتوانید یکی از ۵۰ مدل سرویسهای کریستال الوان دست اول ساخت آلمان را ابتیاع فرمائید
بازار تیمچه حاجب الدوله تجارتخانه حبیب صاحبی تلفن ۲۸۸۴۲
اهالی‌محترم شهرستانها از ما کاتولوك بخواهید .
آ ـ ۴۰۷۵

ده هزار نهال تبریزی
۱تا ۳متر بفروش میرسد تلفن۴۱۳۰۵
آـ۱۷۱۳۱

آموزشگاههای رانندگی

هنرستان عالی رانندگی بدیع
یکدوره رانندگی کامل را تا اخذ گواهینامه طبق پیمان نامه‌ای که در هنرستان منعقد میشود فقط به‌مبلغ ۳۵۰۰ ریال تضمین مینماید خیابان شاه چهار راه سیمتری تلفن۶۸۷۹۶
۱ـ۳۰ آـ۳۹۷۱

هنرستان پرستو
مرکزاموزش‌صحیح رانندگی ومیکانیکی شاهپورچهارراه گمرك تلفن۲۳۹۱۶
۱ـ۲۶ آـ۳۷۱۰

اموزشگاه‌رانندگی‌وفنی فرهنك
فن‌رانندگی را تا اخذ گواهی نامه بابهترین متد شما می اموزدشاهرضا پل چوبی‌تلفن ۷۵۶۲۱۳ شعبه‌مخصوص بانوان خیابان فرصت تلفن ۶۹۷۱۵
۱ـ۲۶ آـ۳۷۰۷

آموزشگاههای فنی و فرهنگی

آموزشگاه دخترانه و پسرانه‌خزائلی شاه آباد کوچه ظهیرالاسلام
۱ـ۲۶ آـ۳۷۸۸

کلاس سنتور ملك
برای کلیه سازها شاگرد میپذیرد تلفن‌جدید ۷۵۶۷۰۲
۱ـ۳۰ ۱ـ۳۷۰۶

کودکستان‌ودبستان شفیع
اولین پانسیون شبانه روزی‌برای کودکان و دانش‌آموزان پسر و دختر و دوشیزگان دانشجو شاهرضا پمپ بنزین خیابان مشتاق تلفن۴۰۳۰۱ـ۴۷۲۸۴
۱ـ۳۰ آـ۳۹۷۴

آموزشگاه خیاطی بهارنو
قابل توجه بانوان و دوشیزگان برای دوره جدید دانش آموز میپذیرد نشانی مختاری شاهپور اول کوچه علائی تلفن ۲۷۵۸۰
۱ـ۱۰ آـ۳۹۶۶

درس خصوصی انگلیسی
خانمها ـ آقایان‌ـ محصلین‌واطفال محترم میتوانید انگلیسی را با تلفظ صحیح ـ گرامر ساده بهترین متد برنامه مخصوص و بسیار سودمند پلی‌کپی شده درنزد آقای پطرسیان تحصیل نموده و در کوتاه‌ترین مدت بخوبی صحبت نمایید‌همچنین‌تدریس نامه‌نگاری عادی و تجارتی نام‌نویسی از ساعت ۵ خیابان حافظ بالای‌چهار راه‌عزیزخان جنب‌کوچه ایرج‌پلاك۲۸۲

آموزشگاه عالی خیاطی سعادت
دارای امتیاز رسمی وزارت‌فرهنگ برش ـ دوخت با آخرین متدمتداول فرانسه زیر نظربانوی دیپلمه ازپاریس بزبان فرانسه و فارسی تعلیم داده میشود .
نشانی خیابان شمیران ـ مقابل سینما مولن روژ شهناز ۲ کاشی ۳ .
۱ـ۳ ۱ـ۴۰۳۵

آموزشگاه خیاطی بحرهنر
زیر نظر استادان دیپلمه اروپ سه‌راه امین‌حضور جنب مبل‌نامی
آ ـ ۴۰۸۳

در آموزشگاه کشور
ماشین نویسی فارسی ـ لاتین شهریه صدریال خیام‌مقابل پارك‌شهر
آـ۴۰۷۱

ماشین‌نویسی‌وبانی‌شاه‌آباد
اموزشگاه مورد اعتماد تلفن۲۷۱۳۵
۱ـ۵ آ ـ ۴۰۷۰

سالن خیاطی زهره
شیکترین وخوش‌دوخت ترین لباس ها رادر اسرع وقت با متد کرلاوین اماده مینماید سی متری ـ روبروی خیابان ناهید ـ کوچه کلات
۱ـ۴ آـ۲۴۶۲۶

تدریس زبان فرانسه و انگلیسی
توسط یك خانم اروپائی ازساعت ۲الی ۵ بعد از ظهر بالای سه راه زندان خیابان میراشرافی پلاك ۶۴ مراجعه فرمائید .
۱ـ ۳ ۱۷۳۵۹۲

آموزشگاه رانندگی نادر
نادر مرکز اموزش رانندگی تحت جمشید چهار راه بهار تلفن ۷۳۱۴۲
۱ـ۳۰ آـ۳۶۶۷

کشیک امشب پزشکان

... متخصص ... ـ متخصص ... شهرآرا بلوك ۱۱
دکتر علی‌اصغر اکبری حساس
متخصص بیماریهای داخلی
خیابان صبا غیوبی پلاك ۱۹ تلفن ۶۶۰۹۶
دکترافضل‌الله رشتی‌ـ متخصص‌جراحی
سرپل تجریش اول خیابان مقصودبیك
دکتر حسین احمدی
میدان ثریا کوچه پلیس شماره۱۷
دکتر شاهپور سیاهپوش
امیریه ایستگاه اکبر جنب مسجد فخریه ۴۸۶۵۴
دکتر بیژن ریاحی
خیابان نواب چهارراه اناری جنب بانك رهنی تلفن ۵۲۱۳۷
دکتر عباس ریاحی
خیابان نواب چهارراه شکوفه مقابل داروخانه سیما تلفن ۴۹۸۲۵
دکتر نعمت‌الله مقبلی
نیاوران کوچه سرخه حصار
دکتر علی‌نقی رستگار تهرانی
خیابان شاه‌آباد اول کوچه‌ظهیرالاسلام تلفن ۳۰۳۱۳۱
دکتر عابدی‌پور
خیابان ژاله ایستگاه سرداروبهنام
دکتر وحید معانی حصاری
شاه خیابان سلسبیل شمالی یا رودکی شمالی پلاك ۹۳۰
دکتر علومی آزمایشگاه
سی‌متری نزدیك مجسمه شاهرضا مقابل خیابان ناهید .
دکتر موسوی‌زاده
خیابان پهلوی بلوار کرج مقابل سینما امپایر جنب داروخانه
دکتر داود افتخار معنوی
انتهای اسفالت خیابان امین‌الدوله چهارده‌متری حسینی تلفن ۷۳۷۷۷
دکتر امان‌الله فتوحی رادیولوك
خیابان نادری کوچه نوبهار تلفن ۴۶۵۳۸
دکتر رحیم نظریان ـ چهارراه‌لولاگر
اول نواب جنب داروخانه دانش تلفن ۶۳۴۱۸
دکتر محمود علم‌آموز
میدان ۲۴ اسفند کوچه بهرام تلفن ۶۸۲۸۵
دکتر محمد روحی
خیابان شمیران اول خیابان‌سلیم
دکتر کمال پرتوی
خیابان نواب چهارراه گلکار تلفن ۲۸۲۹۰
دکتر مسعود لاهیجانی
خیابان امیرآباد کوچه مهر تلفن ۶۲۴۳۶
دکتر صانعی (دندانپزشك‌مجاز)
تخت‌جمشید انصاری تلفن۴۵۰۲۱
دکتر احمد اسلام دوست
حشمت‌الدوله چهارراه گلشن تلفن ۶۳۰۶۷
دکتر امین صادقیه
امیریه نرسیده به چهارراه‌مختاری تلفن ۲۸۴۷۱
دکتر علیرضا طیاری
خیابان امیریه چهارراه مختاری
دکتر احمد رحیم‌زادگان
متخصص بیماریهای کودکان
خیابان‌شاه‌جنب مسجد سجادابتدای فخررازی بیست‌متری سوم چهارراه‌تیر تلفن ۴۲۴۶۴

راهنمای دندانپزشکی اطلاعات

بخش دندانپزشکی درمانگاه‌خصوصی شبانه روزی نارمك همه روزه صبح تاظهر آماده کار است ۷۹۵۵۵

پلی کلینیك دندانپزشکی خصوصی حکیم‌پور
تحت نظر دکترهای متخصص
اوقات پذیرائی قبل ازظهر طور آزاد ـ بعدازظهر باتعیین وقت قبلی ـ شبها برای چاره دردهای آنی
خیابان شاه‌آباد ـ باغ سپهسالار ـ کوچه صفی‌علیشاه
تلفن ۳۲۴۸۱

پزشکان شبانه‌روزی
دکتر کرامت‌الله فرهودی
بعداز ظهرها و همه شب تاصبح ...

تقویم اطلاعات

شنبه ۱۷ آذر ۱۳۴۱
شنبه ۱۰ رجب ۱۳۸۲
شنبه ۸ دسامبر ۱۹۶۲
اذان صبح ساعت ۵و ۲۲ دقیقه
طلوع آفتاب ساعت ۶و۵۷ دقیقه
غروب آفتاب ساعت ۴و۵۴ دقیقه

راهنمای پزشکی اطلاعات

دکتر دانشگر
امراض مقاربتی و جلدی وسوزاك تازه و کهنه ورم پرستات ضیق‌مجرا سستی وبواسیر امراض زنانه‌ونازائی خیابان‌سپه‌مقابل پستخانه‌تلفن۳۰۲۴۱۶

دکتر خلیل معزی
متخصص بیماریهای کودکان و اعصاب کودکان از امریکا ـشاهرضا کاخ شمالی کوچه احمدی پلاك ۴ مطب ۶۷۳۵۳ منزل ۴۲۸۲۳

دکتر ودود سیدی
متخصص بیماریهای‌پوست وحساسیت های پوستی از دانشگاه لندن ـخیابان پهلوی ـ بالاتراز چهارراه امیراکرم کاشی ۱۳۵ تلفن ۶۰۳۸۵ پذیرائی ۴ تا ۸ بعداز ظهر

دکتر معانی
امراض مقاربتی ـمجاری‌ادرار ـ معالجه قطعی سوزاك تازه و کهنه ـ ورم پروستات و سستی و ناتوانی ـ ضیق مجرا خیابان فردوسی مقابل بانکملی مرکز

دکتر محمد رضا مسدد
دارای گواهینامه از بروك مدیکال امریکا درمان قطعی بیماری های مقاربتی زنان ـدروازه دولت مقابل کمپانی فیات پذیرائی عصرها ۵تا۸ تلفن ۳۰۲۵۴۸

دکتر عباس نیك نژاد
متخصص‌از دانشکده‌پاریس بیماری های معده ـ روده ـ کبد ـ لوزالمعده درمان بواسیر بدون عمل ـ فیستول‌ـ فیسور بامتد مولر دروازه شمیران خیابان گرامی پذیرائی ۳تا۷بعداز ظهر

پلی کلینیك
دکتر مجتهدی دکتر صدیقی
رزیدنت سابق بیمارستانهای‌امریکا پزشك سازمان بیمه های اجتماعی کارگران بیماری های داخلی اطفال مقاربتی ـ ترك تریاك و سایر مواد مخدره ترك الکل مجهز بدستگاههای رادیواسکپی لانتارول‌تراپی‌ـانفرو‌سل‌ـ تراپی‌ـدیاترمی و بخور پنی‌سیلین‌وغیره پذیرائی بعد از ظهر خیابان شاه روبروی مسجدسجادتلفن۴۹۵۲۶

دکتر فرنوش
داخلی ـ مقاربتی ـ سیفلیس سوزاك تازه و کهنه و عوارض آنها دیپلم دانشگاه پاریس امیریه اول منیریه ۴۸۵۵۵

دکتر در طب پولوسا
متخصص بیماری های مقاربتی مجاری ادرار ـ تناسلی ـ امراض زنانه‌ـ نازائی خیابان فردوسی‌شمالی کوچه صادق پذیرائی ۹تا۱۲ و ۵تا ۸ تلفن ۴۶۵۸۹

ترك‌تریاك دکتر رحمانی
متخصص امراض اعصاب و روان از لندن‌خیابان پهلوی بالا چهار راه امیراکرم تلفن: ۶۱۱۴

دکتر میرزائی متخصص‌قلب
... مصر شماره ۱۷۰ پذیرائی عصرها

دکتر صنعبری
تهران پارس ـ اول خیابان‌ایرجنب گرمابه تهران پارس ۱۸۱۴

شهباز‌ـ دروازه دولاب
دکترسید حسین میرمحمد صادق قلب‌وعروق ازدانشگاه لندن بعداز ظهرها‌ـ شبها تلفن ۵۰۳۶۷

درمانگاه‌های خصوصی

بیمارستان وزایشگاه مادر
خیابان روزولت تلفن ۲۴۴ ...
۱ـ۳۰ آـ۳۶۶۴

زایشگاه بیمارستان اهری
پل تجریش تلفن ۸۲۲۱۱

بیمارستان وزایشگاه‌فروردین
خیابان حشمت الدوله چهار فروردین تلفن ۶۳۳۴۲ ـ ۴۰۲۴۷
۱ـ۳۰ آـ۳۶۸۹

ضمن‌خرید مایحتاج خود(انواع‌خواربار‌ـ لبنیات‌ـ گوشت ـ مرغ‌ـجوجه‌کباب‌ـ ماهی‌ـ شیرینی‌ـ سبزی و میوه)
از چلوکباب مطبوع و سایرغذاهای گرم‌و سرد سوپر کاخ
در رستوران جدیدتمام روزوشب استفاده‌نمائید
سوپر کاخ خیابان کاخ بالاتراز شاه تلفن ۶۱۹۶۹

نیازمندیها و آگهی های کوچک

بازار خرید و فروش اثاثیه دست دوم

نمایشگاه و فروشگاه ایران کالا اولین مؤسسه خرید و فروش لوازم منزل درایران ـ تهران خیابان شاه چهار راه گلشن تلفن : ۴۵۶۸۹ ـ ۴۵۶۸۶

همیهنان عزیز شهرستانی ما

شمانیز میتوانید بااین موسسه مکاتبه نموده ولوازم منزل مورد نیاز خود راکه از دست دوم تهیه شده است بقیمت بسیارارزان خریداری فرمائید اینك قیمت قسمتی ازاجناس رادر زیر این ستون ملاحظه فرمائید.

نمایشگاه ایران کالا خیابان شاه چهارراه گلشن تلفن ۴۵۶۸۶ و۴۵۶۸۹

ماشین دستباف ـ ترانسفورماتور تقویت برق ماشین تحریر لاتین و فارسی ـ آپارات سینما ـ صندلی و میز فلزی ـ پنکه های رومیزی ، سقفی ـ رادیو ـ و لوازمات دیگر بقیمت بسیار ارزان که شما باور نمیفرمائید بفروش میرسد .

***

رادیوگرام

نمایشگاه ایران کالا خیابان شاه چهارراه گلشن تلفن ۴۵۶۸۶ و۴۵۶۸۹

رادیو گرام گراندیك مبله ۱۲۰۰ تومان
رادیو گرام امود مبله ۹۰۰ تومان
رادیو گرام بلاپونکت مبله ۱۱۰۰ تومان
رادیوگرام امود باضبط صوت ۱۷۰۰ تومان
وانواع رادیو گرام بقیمت های ارزان

***

یخچال

نمایشگاه ایران کالا خیابان شاه چهارراه گلشن تلفن ۴۵۶۸۶ و۴۵۶۸۹

یخچال وستینگهاوس ۱۴ فوت ۲۷۰۰ تومان
یخچال هایت پوینت ۱۲ فوت ۲۱۰۰ تومان
یخچال فیلکو ۱۰ فوت ۱۷۰۰ تومان
یخچال کلونیاتور ۱۰ فوت ۱۹۰۰ تومان
یخچال بوش ۹ فوت ۱۹۰۰ تومان
یخچال بردا ۹ فوت ۱۹۰۰ تومان
یخچال آته ۶ فوت ۷۵۰ تومان
یخچال بوش ۵ فوت ۱۰۰۰ تومان
یخچال الکترو لوکس ۱۰ فوت ۱۵۰۰ تومان
وبیش از پنجاه نوع یخچال باندازه و قیمت های مختلف

***

ضبط صوت

نمایشگاه ایران کالا خیابان شاه چهارراه گلشن تلفن ۴۵۶۸۶ و۴۵۶۸۹

ضبط صوت فیلیپس بزرگ ۱۰۰۰ تومان
ضبط صوت گراندیك ۲۵ ۱۲۰۰ تومان
ضبط صوت ساجا ۴۰۰ تومان

***

بخاری

نمایشگاه ایران کالا خیابان شاه چهارراه گلشن تلفن ۴۵۶۸۶ و۴۵۶۸۹

بخاری کلمن بزرگ مبله ۵۰۰ تومان
بخاری ماژیك شف ۶۰۰ تومان
انواع بخاری های ساخت ایران (ارج ـ جنرال وغیره) ۲۵۰ تومان

***

تلویزیون

نمایشگاه ایران کالا خیابان شاه چهارراه گلشن تلفن ۴۵۶۸۶ و۴۵۶۸۹

تلویزیون مبله با رادیو گرام گوتس ۲۷۰۰ تومان
تلویزیون مبله دمونت ۲۲۰۰ تومان
تلویزیون مبله ار ث آ ۲۰۰۰ تومان
تلویزیون مبله زیمنس ۲۵۰۰ تومان
تلویزیون بلاپونکت ۱۹۵۰ تومان
تلویزیون گراندیك ۱۹۵۰ تومان

***

انتن تلویزیون

نمایشگاه ایران کالا خیابان شاه چهارراه گلشن تلفن ۴۵۶۸۶ و۴۵۶۸۹

آنتن تلویزیون تمام کانال فابریکی باضمانت پنج ساله از ۶۰ الی ۸۰ تومان از شهرستانهائیکه فرستنده تلویزیون دارند نماینده فعال میپذیریم .

***

انتن تلویزیون راگران نخرید

آنتن تمام کانال فرنگی سیم انگلیسی بادکل وحق نصب وتضمین ۷۰ تومان فروشگاه آمپر چهارراه اسکندری خیابان شاه تلفن ۴۹۴۹۸

نمایشگاه وفروشگاه ایران کالا اولین مؤسسه خرید و فروش لوازم منزل درایران ـ خیابان شاه چهار راه گلشن تلفن ۴۵۶۸۹ ، ۴۵۶۸۶

خانواده های محترم تهران وشهرستان ها چنانچه تصمیم بخرید لوازم منزل یا

جهیزیه نوعروسان

خود گرفته اند قبل از خرید از این نمایشگاه دیدن فرمائید چون ما مقداری لوازمات منزل نو که از دست دوم خریداری نموده ایم موجودو به قیمت بسیارارزان بفروش میرسانیم

***

قالی

نمایشگاه ایران کالا خیابان شاه چهارراه گلشن تلفن ۴۵۶۸۶ و۴۵۶۸۹

قالی کرمان ۳×۲ متری ۱۲۰ تومان
قالی کرمان ۵ر۳×۵ر۲ متری ۱۴۰ تومان
قالی کرمان ۴×۳ متری ۱۳۰ تومان
قالی کرمان سرمه‌ای ۴×۳ متری ۱۵۰ تومان
قالی کرمان ۸۰ ـ ۵ر۳×۵ متری ۲۵۰ تومان
قالی کرمان ۸۰ـ۴×۳ متری ۲۵۰ تومان
قالی کرمان ۸۰ ـ ۵ر۳×۵ر۲ ۲۴۰۰ تومان
وانواع قالی و قالیچه بافت کرمان رنگ وطرح جالب و دیدنی وارزان

قالی کاشان

قالی کاشان لاکی کف ساده اعلا ۲۰ر۲×۵ر۴ ۲۴۰ تومان
قالی کاشان کرم ۳۶۰×۲۸۰ ـ ۲۵۰ تومان
قالی کاشان کرم ۲۶۰×۲۸۰ ۲۴۰ تومان
قالی کاشان کرم برگ مونی ۲۷۰×۳۷۰ ۲۵۰ تومان
قالی کاشان برگ مونی ۲۸۰×۳۸۰ ۲۵۰ تومان
قالی کاشان لاکی مونی ۴۰×۳ ۲۴۰ تومان
قالی کاشان لاکی مونی ۷۰ر۲×۴ ۲۵۰ تومان

قالی های تبریز

قالی تبریز لاکی ۴×۳ متری ۱۰۰ تومان
قالی تبریز لاکی ۴×۲ متری ۱۰۵ تومان
قالی تبریز لاکی ۵۰ر۲×۵۰ر۳ متری ۱۱۰ تومان
قالی تبریز کرم ۵۰ر۲×۵۰ر۳ متری ۱۰۵ تومان
قالی تبریز کرم ۲×۳ متری ۱۰۰ تومان
قالی تبریز لاکی ۳×۴ متری ۱۲۰ تومان
قالی تبریز کرم ۵۰ر۲×۵۰ر۴ متری ۱۲۰ تومان
وانواع قالی و قالیچه وکناره‌های بافت آذربایجان,باندازه و قیمت های مختلف که لازم است از نزدیك مشاهده فرمائید

قالیچه

قالیچه کاشان کرم جفتی ۱۳۵۰ تومان
وانواع قالی و قالیچه های بافت کاشان نقشه‌های عالی بافت نصف مظنه روز
قالیچه ترکمن اعلا لاکی ۲۳۰ تومان
قالیچه ترکمن اعلا لاکی ۲۵۰ تومان
قالیچه ترکمن اعلا لاکی ۲۰۰ تومان
وانواع قالیچه های بافت ترکمن وقالی وقالیچه بافت خراسان وکناره وقالیچه برای اتوبوس موجود وبه قیمت ارزان بفروش میرسد .

هموطنان عزیز ـ در این موسسه همیشه مقدار زیادی قالی و قالیچه های بافت شهرستانهای ایران که از دست دوم خریداری شده موجود می باشدو قیمت فروش نسبت بمظنه روز بقدری ارزان تر میباشدکه شماتعجب مینمائید ـ چنانچه تصمیم داریدقالی خریداری نمائید هراندازه که مورد نیاز شماست موجود داریم قبل از خرید به این نمایشگاه مراجعه نمائید تقدیم میگردد

قالی های قم

قالی قم زمینه کرم بوته ۲۰ر۴×۵ر۶ متری ۳۰۰ تومان
قالی قم زمینه کرم بوته ۴۰ر۲×۵۰ر۳ متری ۲۵۰ تومان
قالی قم نقشه خشتی ۳۰ر۲×۶۰ر۲ متری ۲۴۰ تومان
قالی قم حقه ۵۰ر۲×۵۰ر۳ متری ۲۵۰ تومان
قالیچه قم جفت بسیار زیبا ۱۸۰ تومان
وانواع قالی و قالیچه های بافت قم بسیار عالی بقیمت ارزان که شما تعجب میکنید

نمایشگاه وفروشگاه ایران کالا اولین مؤسسه خریدوفروش لوازم منزل در ایران تهران خیابان شاه چهار راه گلشن تلفن ۴۵۶۸۹،۴۵۶۸۶

هم میهنان عزیز

این نمایشگاه همه روزه مقداری لوازمات منزل از خانه‌های ایرانی وخارجیان مقیم تهران خریداری نموده و در معرض فروش میگذارد شمامیتوانید اجناس ولوازمات مورد لزوم خود را بقیمت بسیار ارزان از این مؤسسه خریداری فرمائید .

***

مبلمان منزل

نمایشگاه ایران کالا خیابان شاه چهارراه گلشن تلفن ۴۵۶۸۶ و۴۵۶۸۹

بهترین سرویس اطاق خواب از فورمیکاهای فرنگی ورنگ های بسیار زیبا مدل ۶۲ که مشتمل است بریك اشکاف بزرگ ۳ در ویك میز توالت و دوعدد تختخواب و دو عددپای تخت ویك صندلی جلوی توالت جمعا ز ۱۲۰۰ تلی ۱۴۰۰ تومان
بهترین مبل هفت پارچه رنگ های جالب واستیل زیبا مدل ۶۲ـ ۸۵۰ تومان
میز وصندلی ۱۲ نفره فورمیکا ۴۸۰ تومان
وانواع بوفت های بزرگ بـ دکوراسیون آینه بسیارجالب واشکاف ومیزوصندلی ولوازم چوبی دیگر به قیمت های بسیار مناسب

***

اجاق گاز

نمایشگاه ایران کالا خیابان شاه چهارراه گلشن تلفن ۴۵۶۸۶ و۴۵۶۸۹

اجاق گاز المپیا ۸۰۰ تومان
اجاق گاز امریکائی ۱۵۰۰ تومان

***

انواع لوازمات منزل

نمایشگاه ایران کالا خیابان شاه چهارراه گلشن تلفن ۴۵۶۸۶ و۴۵۶۸۹

انواع اجاق نفتی ـ سماور ـ رادیو پنکه ـ کولر ـ چرخ خیاطی ـ ترانسفور ماتور ـ جاروب ـ آکاردئون ـ میز و صندلی فلزی بوفت ـ اشکاف زیر رادیو و تلویزیون ـ صندوق آهنی ـ آپارات سینما ۱۶ میلیمتری ـ ماشین های دستباف ماشین تحریر لاتین ـ لوستر

***

فروشگاه جدیدالتاسیس مبادی

کلیه مایحتاج زندگی شمارا مانند یخچال ـ بخاری ـ تلویزیون ـ ماشین رختشوئی ـ اجاق گاز ـ آب گرمکن و غیره نو و دست دوم را دراختیار شمامیگذارد واثاثیه فروشی را خریدار میباشد ـ تعمیرات اثاثیه فوق پذیرفته میشود . فروشگاه مبادی تلفن ۸۲۰۴۲۰
آ ـ ۴۰۲۹ ۱ـ۷

***

صندوق نسوز مارك BODE

ساخت خارجه وزن ۸۰۰ کیلو گرم قیمت ۲۳۰۰ تومان ازساعت یك الی ۳ بعد از ظهر بتلفن ۳۶۴۵۳ مکالمه فرمائید
آ ـ ۴۰۳۴ ۱ـ۸

فروشگاه آمپر
مرکز خرید ـ فروش و معاوضه هرنوع لوازم دست دوم منزل
شاه چهارراه اسکندری تلفن ۴۹۴۹۸

محصولات غذائی پیمان
۱ـ نماینده پخش بازار نواب اسماعیل وطنی
۲ـ خیابان ژاله فروشگاه مهر خوائی

خرید اثاثیه دست دوم

نمایشگاه و فروشگاه ایران کالا اولین مؤسسه خرید و فروش لوازم منزل در ایران

یخچال
قالی
قالیچه
تلویزیون
رادیو گرام
ضبط صوت

وکلیه لوازم و اشیاء منزل شما را نقدا خریداری مینماید و چنانچه مایل به تعویض لوازم منزل نیز باشیدلوازم مطلوب شما را در اختیارتان میگذارد فقط با یك شماره تلفن کافی است که کارشناسان با تجربه ما دراسرع وقت خدمت شماحاضر گردند درصورت انجام نشدن معامله کار مزدی دریافت نخواهد شد نمایشگاه ایران کالا همواره سعی می‌نماید که رضایت مشتریان خودرا بعمل بیاورد .

تهران ـ خیابان شاه چهارراه گلشن نمایشگاه ایران کالا تلفن : ۴۵۶۸۹ ـ ۴۵۶۸۶

***

فرش کهنه و نو

در منزل خریداری [illegible] میشود [illegible] ۸۲۱۸۵۵ رضوی
۱ـ۳۰ ۱ـ۳۶۰۲

***

فروشگاه ماه

قالی ـ یخچال ـ تلویزیون ـ رادیوگرام ـ ضبط صوت و بخاری شما را نقدا خریداریم نزدیك سه‌راه امین‌حضور تلفن ۵۳۵۷۶

***

فروشنده حالقی

قالی
یخچال
تلویزیون
ضبط صوت
رادیوگرام
وسایر لوازمات برقی شمارا

بقیمت عادلانه خریداریم لطفا بفروشگاه حالقی امیر کبیر سه راه امین حضور ۵۱۲۷۶ مراجعه فرمائید .
آ ـ ۳۷۸۷ ۱ـ۲۶

***

نمایشگاه ایران کالا خیابان شاه چهارراه گلشن تلفن ۴۵۶۸۶ و۴۵۶۸۹
گرام ۱۲ صفحه را بقیمت خوب خریداری مینماید بتلفن های ایران کالا مراجعه فرمائید .

***

فروشگاه و نمایشگاه آسیا تلفن ۶۲۸۳۲

تلویزیون ـ یخچال ـ اجاق گاز ـ بخاری وسایر لوازم منزل را بقیمت عادلانه خریداریم خیابان شاه چهارراه پیروز
آ ـ ۳۹۹۷ ۱ـ۱۰

***

فروشگاه ونمایشگاه فروردین

قالی
یخچال
تلویزیون
ضبط صوت
رادیو گرام

و سایر لوازم منزل شما را نقدا بقیمت عادلانه خریداریم خیابان شاه فروردین شمالی شماره ۱۱۴ تلفن ۶۱۶۵۵
۱ـ۲۶ ۱ـ۳۷۰۵

***

فروشگاه شاهین
یخچال ـ تلویزیون ـ فرش

وسایر لوازم را درمنازل خریدار [illegible] پشت شهرداری تلفن ۳۰۵۳۸۸
۱ـ۲۶ آ ـ ۳۵۴۹

فقط چای چهل طوطی مصرف نمائید
تلفن : ۲۹۴۵۹

سرویس فرش عتیقه چی
قالی شوئی ـ لکه گیری ـ سوختگی ـ دورنگی با مواد شیمیائی وطبیعی ـ رفوکاری کیس فرش
آدرس: پیچ شمیران جنب کوچه نواب [illegible] تلفن ۷۵۵۸۶۲
آدرس: بازار عباس آباد سرای حسینی شماره ۲۹

کلاههای برادران محمد زاده لاله‌زار

در ایران بیرقیب است برای انتخاب بهترین کلاههای جهان به نمایشگاه وفروشگاه ماتشریف بیاورید از شهرستانها سفارش میپذیریم .

Graetz RADIO TELEVISION
گرتس

نمایندگی رادیو تلویزیون گرتس

که تحت نظر مهندسین آلمانی اداره میشود تعمیرات هر نوع تلویزیون را بنحو رضایتبخشی با تضمین کارقبول و با سرویس مجهز همیشه آماده است لاله زار نو پلاك ۴۴۵ تلفن ۳۲۵۶۶

فروش اثاثیه دست اول

نمایشگاه مبل شیك

نقدو اقساط معامله‌می کند خیابان شمیران بالاتراز سه‌راه زندان ۷۰۵۴۷

نمایشگاه مُبل بهار

ازسالن مدرن وکارخانه مجهز این نمایشگاه دیدن فرمائید
جاده قدیم شمیران ایستگاه عوارضی

لوازم فلزی

کارخانجات صنعتی طلوع
Toloue
تلفن ۵۷۹۲۱

میز تحریر یکطرفه	۲۱۵۰ ریال
میز تحریر یکطرفه	۲۵۰۰ ریال
میزتحریر یکطرفه	۳۵۰۰ ریال
میزتحریر دو طرفه	۵۰۰۰ ریال
صندوق نسوز ۱۸۰ کیلو	۲۵۰۰ ریال
صندوق نسوز ۲۲۰ کیلو	۳۶۰۰ ریال
صندوق نسوز ۳۰۰ کیلو	۴۶۰۰ ریال
قفسه بایگانی	۴۰۰۰ ریال
جای کلاسور	۴۵۰۰ ریال
کمدجالباسی	۴۵۰۰ ریال
صندلی تاشو ۶ عدد	۱۴۰۰ ریال
صندلی تاشو ۶ عدد	۱۶۰۰ ریال
میزناهار خوری	۱۲۰۰ ریال
میزعسلی	۲۲۰ ریال
تختخواب سفری	۸۵۰ ریال
تختخواب فلزی	۵۵۰ ریال
صندلی آهنی تشك دار ۶ عدد	۱۶۰ ریال
صندلی گردان	۱۴۰۰ ریال
[illegible] آهنی تاشومتری	۵۰۰ ریال
[illegible] راحتی تحریر	۸۰۰ ریال

خیابان خیام چهار راه گلوبندك فروشگاه طلوع تلفن ۵۷۹۲۱

برنامه سینماها

سینما آستارا تجریش تلفن ۸۴۰۲۲
اسرارسواحل ناپل ـ واید اسکرین دوبله بفارسی با شرکت ربرت حسین مارینا ولادی شروع ۳۰ر۱۰ صبح ـ ۲ ـ ۵ ـ ۷ ـ ۹ بعد از ظهر

سینما آسیا ـ تلفن ۴۲۹۰۹
اسرارسواحل ناپل ـ واید اسکرین دوبله بفارسی با شرکت ربرت حسین مارینا ولادی شروع ۱۱ صبح ـ ۲ ـ ۵ ـ ۷ ـ ۹ بعد از ظهر

سینما ادئون ـ تلفن ۳۸۱۱۸
نعطیلات برای عشاق ـ سینما ـ سکوپ ـ رنگی ـ دوبله بفارسی با شرکت کارول لینلی ـ گاری گراسبی شروع ۳۰ر۱۰ صبح ۳۰ر۲ ـ ۳۰ر۴ ـ ۳۰ر۶ ـ ۳۰ر۸ بعد ازظهر

سینما امپایر ـ تلفن ۴۹۰۸۱
کلید ـ فارسی با شرکت محتشم ـ ژاله ـ گریگوری مارك شروع ۳۰ر۱۰ صبح ۳۰ر۲ ـ ۳۰ر۴ ـ ۳۰ر۶ ـ ۳۰ر۸ بعد ازظهر

سینما ایران ـ تلفن ۳۶۳۵۴
اشك شوق ـ فارسی باشرکت آزاده ـ صارمی ـ مهرداد شروع ۱۰ ـ ۱۲ صبح ۲ـ۴ـ۶ ـ۸ بعداز ظهر

سینما اسکار ـ تلفن ۴۵۷۹۷
سربازهای یك چشم ـ رنگی ـ دوبله بفارسی باشرکت مارلون براندوشروع ۱۰ و نیم صبح ۲ ـ ۴ وربع ـ ۶ و نیم ـ ۹ بعد از ظهر

سینما ایفل ـ تلفن ۳۷۲۷۷
کلید ـ فارسی با شرکت محتشم ـ ژاله ـ گریگوری مارك شروع ۳۰ر۱۰ صبح ۳۰ر۲ ـ ۳۰ر۴ ـ ۳۰ر۶ ـ ۳۰ر۸ بعد ازظهر

سینما پلازا ـ تلفن ۴۴۲۵۵
کلید ـ فارسی با شرکت محتشم ـ ژاله ـ گریگوری مارك شروع ۱۱ صبح ۳ ـ ۵ ـ ۷ ـ ۹ بعد از ظهر

سینما تخت جمشید ـ تلفن ۴۳۵۵۰
هاوائی ـ پاناویژن ـ رنگی ـ دوبله بفارسی با شرکت الویس پرسلی شروع ۱۱ صبح ۳ ـ ۵ ـ ۷ ـ ۱۵ر۹ بعداز ظهر

سینما چارلی ـ تلفن ۶۸۴۶۱
هاوائی ـ پاناویژن ـ رنگی ـ دوبله بفارسی با شرکت الویس پرسلی جون بلاکمن شروع ۳۰ر۱۰ صبح ۳۰ر۲ ـ ۳۰ر۴ ـ ۳۰ر۶ ـ ۳۰ر۸ بعداز ظهر

سینما حافظ ـ تلفن ۳۴۰۷۴
اسرارسواحل ناپل ـ واید اسکرین دوبله بفارسی با شرکت ربرت حسین مارینا ولادی شروع ۳۰ر۱۰ صبح ـ ۳۰ر۲ ـ ۳۰ر۴ ـ ۳۰ر۶ ـ ۳۰ر۸ بعد از ظهر

سینما دیبا ـ تلفن ۳۳۸۱۲
سرقت بزرگ ـ وایداسکرین ـ دوبله بفارسی با شرکت کیم نواك ـ فردمك مورای شروع ۳۰ر۱۰ صبح ۳۰ر۲ ـ ۳۰ر۴ ـ ۳۰ر۶ ـ ۳۰ر۸ بعداز ظهر

سینما دیانا ـ تلفن ۴۲۰۱۰
کوراوغلی ـ سینما سکوپ ـ رنگی دوبله بفارسی شروع ۱۱ صبح ۳ـ۵ ـ ۷ـ۹ بعداز ظهر

سینما رادیوسیتی ـ تلفن ۴۳۳۲۰
نعطیلات برای عشاق ـ سینما ـ سکوپ ـ رنگی ـ دوبله بفارسی با شرکت کارول لینلی ـ گاری گراسبی شروع ۱۱ صبح ۳ ـ ۵ ـ ۷ ـ ۹ بعد از ظهر

سینما رکس ـ تلفن ۳۴۱۶۹
فرصت برای تعقیب ـ وایداسکرین دوبله بفارسی با شرکت ریچارد تاد ـ پیترسلرز شروع ۳۰ر۱۰ صبح ۳۰ر۲ ـ ۳۰ر۴ ـ ۳۰ر۶ ـ ۳۰ر۸ بعد از ظهر

سینما رویال ـ تلفن ۴۹۷۸۵
جنگجوی سرخ پوست ـ سینما سکوپ ـ رنگی ـ دوبله بفارسی با شرکت کرك داگلاس ـ الزاماتینلی شروع ۱۱ صبح ۳ـ۵ـ۷ـ۹ بعدازظهر

سینما سعدی ـ تلفن ۳۶۴۶۸
کوراوغلی ـ سینما سکوپ ـ رنگی دوبله بفارسی شروع ۳۰ر۱۰ صبح ۳۰ر۲ ـ ۳۰ر۴ ـ ۳۰ر۶ ـ ۳۰ر۸ بعدازظهر

سینما سهیلا ـ تلفن ۳۶۴۲۴
اسرارسواحل ناپل ـ واید اسکرین دوبله بفارسی با شرکت ربرت حسین مارینا ولادی شروع ۳۰ر۱۰ صبح ـ ۳۰ر۲ ـ ۳۰ر۴ ـ ۳۰ر۶ ـ ۳۰ر۸ بعد از ظهر

سینما کریستال تلفن ۳۷۶۷۵
سربازهای یك چشم ـ رنگی ـ دوبله بفارسی باشرکت مارلون براندوشروع ۱۰ و نیم صبح ۲ ـ ۴ وربع ـ ۶ و نیم ـ ۹ بعد از ظهر

سینما متروپل ـ تلفن ۳۹۴۱۰
جنگجوی سرخ پوست ـ سینما سکوپ ـ رنگی ـ دوبله بفارسی با شرکت کرك داگلاس ـ الزاماتینلی شروع ۳۰ر۱۰ صبح ۳۰ر۲ ـ ۳۰ر۴ ـ ۳۰ر۶ ـ ۳۰ر۸ بعد ازظهر

سینما مولن روژ ـ تلفن ۷۲۹۲۹
سربازهای یك چشم ـ رنگی ـ دوبله بفارسی باشرکت مارلون براندوشروع ۱۱ صبح ۲ و نیم ـ ۴ و سه ربع ـ ۷ و نیم بعد از ظهر

سینما مهتاب ـ تلفن ۴۷۷۷۷
سربازهای یك چشم ـ رنگی ـ دوبله بفارسی باشرکت مارلون براندوشروع ۱۱ صبح ۲ و نیم ـ ۴ و سه ربع ـ ۷ و نیم بعد از ظهر

سینما میامی ـ تلفن ۷۴۳۲۹
کلید ـ فارسی با شرکت محتشم ـ ژاله ـ گریگوری مارك شروع ۳۰ر۱۰ صبح ۳۰ر۲ ـ ۳۰ر۴ ـ ۳۰ر۶ ـ ۳۰ر۸ بعد ازظهر

سینما نیاگارا ـ تلفن ۶۵۳۰۷
فرصت برای تعقیب ـ وایداسکرین دوبله بفارسی با شرکت ریچارد تاد ـ پیتر سلرز شروع ۱۱ صبح ۳ ـ ۵ ـ ۷ ـ ۹ بعد از ظهر

سینما هما ـ تلفن ۳۰۲۱۶۹
جنگجوی سرخ پوست ـ سینما سکوپ ـ رنگی ـ دوبله بفارسی با شرکت کرك داگلاس ـ الزاماتینلی شروع ۳۰ر۱۰ صبح ۲ ـ ۴ ـ ۶ ـ ۸ بعد از ظهر

سینما پارك (تلفن ۳۹۶۳۷)
هاوائی ـ پاناویژن ـ رنگی ـ دوبله بفارسی با شرکت الویس پرسلی جون بلاکمن شروع ۱۰ صبح ۲ ـ ۴ ـ ۶ ـ ۸ بعد از ظهر

سینما مونت کارلو تلفن ۷۹۷۴۱
راهزن قلابی ـ رنگی ـ دوبله به فارسی با شرکت بوب هوپ ـ روندا ـ فلمینگ شروع ۳۰ر۱۰ صبح ۳۰ر۲ ـ ۳۰ر۴ ـ ۳۰ر۶ ـ ۳۰ر۸ بعد ازظهر

سینما فری ـ تلفن ۲۷۸۹۳
گذشت ـ فارسی باشرکت مجید محسنی ـ آذرشیوا ـ دلیله نمازی شروع ۳ـ۵ـ۷ـ۹ بعد از ظهر

سینما آریا ـ تلفن ۳۹۸۸۴
پروفسور کم حافظه ـ ویداسکرین دوبله بفارسی باشرکت فردمك مورای تامی کرك شروع ۳۰ر۱۰ صبح ۳۰ر۲ ـ ۳۰ر۴ ـ ۳۰ر۶ ـ ۳۰ر۸ بعد از ظهر

سینما المپیا ـ تلفن ۶۵۷۹۸
بیست هزار فرسنك زیر دریا ـ سینماسکوپ ـ رنگی ـ دوبله بفارسی باشرکت کرك داگلاس ـ جیمز میسون شروع ۱۱ صبح ۳۰ر۱ ـ ۴ ـ ۳۰ر۶ ـ ۹ بعد از ظهر

سینما برلیان ـ تلفن ۳۳۵۳۵
سربازهای یك چشم ـ رنگی ـ دوبله بفارسی باشرکت مارلون براندوشروع ۱۰ صبح ۱ و نیم ـ ۳ و سه ربع ـ ۶ ـ ۸ و نیم بعد از ظهر

سینما تهران ـ تلفن ۲۵۱۶۸
کوراوغلی ـ سینما سکوپ ـ رنگی دوبله بفارسی شروع ۳۰ر۱۰ صبح ۳۰ر۲ ـ ۳۰ر۴ ـ ۳۰ر۶ ـ ۳۰ر۸ بعدازظهر

سینما پردیس
چوبان ـ سینما سکوپ ـ رنگی ـ دوبله بفارسی با شرکت گلن فورد شرلی مك لین شروع ۳۰ر۱۰ صبح ۳۰ر۲ ـ ۳۰ر۴ ـ ۳۰ر۶ ـ ۳۰ر۸ بعد از ظهر

سینما سیلوانا تلفن ۳۳۷۷۷
گذشت ـ فارسی باشرکت مجید محسنی ـ آذرشیوا ـ دلیله نمازی شروع ۳۰ر۲ ـ ۳۰ر۴ ـ ۳۰ر۶ ـ ۳۰ر۸ بعداز ظهر

سینما پرسپولیس (تلفن ۵۸۱۰۸۳)
بیست هزار فرسنك زیر دریا ـ سینماسکوپ ـ رنگی ـ دوبله بفارسی باشرکت کرك داگلاس ـ جیمز میسون شروع ۱۰ ـ ۳۰ر۱۲ صبح ۳ ـ ۳۰ر۵ ـ ۸ بعد از ظهر

سینما کارون تلفن ۴۰۰۶۵
ترویا در آتش و خون ـ سینما سکوپ ـ رنگی ـ دوبله بفارسی با شرکت استیوریوز شروع ۳۰ر۱۰ صبح ۳۰ر۲ ـ ۳۰ر۴ ـ ۳۰ر۶ ـ ۳۰ر۸ بعد از ظهر

سینما رامسر ـ تلفن ۶۲۰۶۰
آخرین روز های رد ـ سینماسکوپ رنگی ـ دوبله بفارسی با شرکت روری کالهون شروع ۱ ـ ۳ ـ ۵ ـ ۷ ـ ۹ بعد از ظهر

سینما رزیتا ـ تلفن ۸۲۰۱۳۸
میخوای بامن برقصی ـ رنگی ـ دوبله بفارسی با شرکت بریژیت باردو شروع ۳ـ۵ـ۷ـ۹ بعد از ظهر

سینما زهره ـ تلفن ۳۰۴۸۰۸
سربازهای یك چشم ـ رنگی ـ دوبله بفارسی باشرکت مارلون براندوشروع ۱۰ صبح ۱ و نیم ـ ۳ و سه ربع ـ ۶ ـ ۸ و نیم بعد از ظهر

سینما فردوسی ـ تلفن ۳۵۷۸۴
آخرین روز های رد ـ سینماسکوپ رنگی ـ دوبله بفارسی با شرکت روری کالهون شروع ۳۰ر۱۰ صبح ۳۰ر۲ ـ ۳۰ر۴ ـ ۳۰ر۶ ـ ۳۰ر۸ بعد از ظهر

سینما فلور
آخرین روز های رد ـ سینماسکوپ رنگی ـ دوبله بفارسی با شرکت روری کالهون شروع ۳۰ر۲ ـ ۳۰ر۴ ـ ۳۰ر۶ ـ ۳۰ر۸ بعد از ظهر

سینما مشعل ـ تلفن ۳۳۸۲۶
زیرپرچم ـ وایداسکرین ـ دوبله بفارسی باشرکت وان هفلین ـ چارلز لافتون ۳۰ر۱۰ صبح ۲ـ۴ـ۶ـ۸

سینما مراد ـ تلفن ۷۳۳۸۲
آخرین روز های رد ـ رنگی ـ اسکوپ ـ دوبله بفارسی با شرکت روری کالهون شروع ۱۰ صبح ۳۰ر۱۲ ۳ ـ ۳۰ر۵ ـ ۸ بعد از ظهر

سینما جهان
ده فرمان ـ ویستاویژن ـ رنگی ـ دوبله بفارسی باشرکت چارلتون هستون بول برینر شروع ۱ـ۵ـ۹ بعد ازظهر

سینما ژاله ـ تلفن ۳۰۴۱۲۰
مشعل و کمان ـ رنگی ـ دوبله به فارسی با شرکت برت لنکستر شروع ۱ ـ ۳ ـ ۵ ـ ۷ ـ ۹ بعد از ظهر

سینما خورشید ـ تلفن ۳۳۵۷۸
بیست هزار فرسنك زیر دریا ـ سینماسکوپ ـ رنگی ـ دوبله بفارسی باشرکت کرك داگلاس ـ جیمز میسون شروع ۳۰ر۱۰ صبح ۱ ـ ۳۰ر۳ ـ ۶ ـ ۳۰ر۸ بعد از ظهر

سینما البرز
پیکارتا آخرین لحظه ـ دوبله بفارسی باشرکت سوزان کابرت شروع ۳۰ر۹ ـ ۳۰ر۱۱ صبح ۳۰ر۱ ـ ۳۰ر۳ ـ ۳۰ر۵ ـ ۳۰ر۷ بعد از ظهر

تئاترها

تئاتر نصر تلفن ۳۷۳۵۱
اسکار ـ سه پرده با شرکت وحدت شروع ۳۰ر۸ بعد از ظهر

تئاتر دهقان ـ تلفن ۳۰۲۹۹۹
سه زندانی کمدی با شرکت صبری ـ امیر فضلی شروع ۶ ـ ۳۰ر۸ بعد از ظهر

آخرین تغییرات برنامه سینماها را در صفحه ماقبل آخر ملاحظه فرمائید

ـ۵۵ـ

درآن زمان اوضاع از لحاظ امپراتوری بروفق مراد نبود و حوادث ناگواری در دریاو خشکی روی میداد . تبلیغات مسلمین ناسیونالیست بحداعلای خود رسیده بود .اگرشاه بزرگترین‌وقدیمی‌ترین کشور اسلامی جهان (که بنظر مسلمین ما اورا تبعید کرده بودیم) ،در بمبئی و کلکته ، یاهر نقطه دیگری از هند مشاهده می شد ،احساسات مسلمانان بشدت تحریك‌می گردید و تظاهرات‌و اغتشاشاتی به نفع ایشان صورت می گرفت . حکومت هند نمی‌توانست این وضع راتحمل کند ، چه‌وجود شاه در هند ،از نظر دولت های دشمن ، بمثابه فرشته‌ای بودکه ازآسمان نازل‌شده ، وتا پایان جنك منبع‌تحریکی‌برضدامپراتوری بشمار میرفت . بایستی محل مناسبی برای ایشان پیدا میشد ، اما چگونه و در کجا ؟ مسئله حمل‌ونقل و مسافرت بسیار مشگل بود ، وما فرصت کمی‌برای حل این مسئله داشتیم . هنگامی که سر«بدکلیفورد»، فرماندار جزیره «موریس» به کمك ما آمد ، و قول‌داد که در جزیره نشاط انگیز تحت فرمانروائی خویش ، وسائل پذیرائی و رفاه شاه‌و همراهان را از هر جهت‌فراهم‌کند،مقامات مسئول نفسی براحت‌کشیدند.

ماموریت حساس

اما در اینجا لازم بود ، مامور عالیرتبه ای ، که بزبان فارسی مسلط بوده ، و از لحاظ شان و مقام برای‌شاه قابل قبول باشد .قبل از آنکه کشتی‌ایشان به بمبئی برسد ، با معظم‌له ملاقات کند ، و توضیح بدهد که نمی‌توانند دربندرپیاده شوند . وی‌همچنین میبایستی‌ترتیبی بدهد که کشتی ایشان در فاصله مناسبی از بندرگاه لنگر بیاندازد ، وشاه و همراهان به کشتی بزرگتری منتقل شوند و بوسیله این‌کشتی رهسپار جزیره‌موریس‌گردند. این وظیفه‌حساس ،از طرف نایب‌السلطنه هند ، بعهده من محول گردید ، واز آنجا که در آنموقع تصادفا پستی بعهده نداشتم ،قرارشدکه همراه شاه به جزیره موریس بروم ، و طی چند هفته اول اقامت‌ایشان در آن جزیره بعنوان مشاور فرماندار ، افسر ارتباطات و مترجم انجام وظیفه نمایم . زیرا رضا شاه پهلوی بهیچ‌زبانی جز زبان کشور خویش تکلم نمی کردند ، و گرچه امکان داشت که دربین همراهان ایشان یك یا چند نفر بتوانند بانگلیسی صحبت کنند ، اما وجود یك مترجم‌اهمیت اساسی داشت .

محرمانه بماند

دوتن‌از همکارانم پس‌از ارجاع این ماموریت غیر عادی با من تماس گرفته وتوضیحاتی درباره این کار بمن دادند . یکی از این‌دونفر «اولاف کارو» دبیر وزارت خارجه ، ودیگری معاون او «هیوویت‌من» بود. آنهابمن‌توضیح‌دادند،این‌مسئله‌نهایت اهمیت رادارد ،که‌قبل‌از رسیدن کشتی حامل شاه وهمراهان بدریای آزاد ، و در فاصله میان بمبئی و موریس ، لازم‌است هدف مسافرت کاملا محرمانه‌بماند . برای آنکه هدف مسافرت کاملا پنهانی باقی بماند ، اجازه داده شد این شایعه انتشار یابد که‌شاه از طریق زاهدان و «کوتا»حرکت‌می کنند . در بندرگاه بمبئی به هیچکس ، حتی ناخدای کشتی «بنادرا» اجازه پیاده شدن داده نشد . هیچکس نتوانست دربندر بمبئی قدم بعرشه‌کشتی بگذارد . سپس یك کشتی مسافری متعلق به شرکت «هندرسن» بنام « برمه » که ۱۱ هزارتن ظرفیت داشت ، آماده بردن شاه وهمراهان به جزیره «موریس» گردید .

از : آفریقای جوان

ریشه‌های اختلاف دراردوگاه سوسیالیسم

مقالات سیاسی

بچه وسیله و با چه اسلحه ای باید به جنگ امریکا رفت ؟ آیا در مبارزه با امریکا و متحدینش باید از حربه‌تبلیغات‌روش انقلابی‌استفاده کرد یااز طریق استدلال آنها راقانع ساخت ؟وآیا بهتر است باآنها از روبرو مقابله کرد ؟

دراین باره از مدتها پیش بین روزنامه های چین وشوروی مبارزه قلمی شدیدی در گرفته است .

بحران کوبا وروشی که شوروی برای رفع آن در پیش گرفت آتش اختلافات پکن ومسکو را تیزتر کرد روزنامه «مردم»ارگان حزب‌کمونیست چین‌بشدت سیاست شوروی را مورد حمله و انتقاد قرارداده و مسلم بود که شوروی نمی توانست دربرابر این حملات ساکت بنشیند «بوریس پونماریف» مامور شد که در روزنامه پراودا به حملات چینی ها پاسخ دهد .

اختلاف دیرین

اختلافات چین‌کمونیست وشوروی تازگی ندارد . این اختلافات برای نخستین بار در بهار سال ۱۹۶۰ بروز کرد ودر تمام تابستان آن سال‌ادامه داشت . بعدا در کنفرانس مسکو که باشرکت نمایندگان۸۱حزب کمونیست درما ه‌نوامبر همان سال تشکیل شد باامضای یك اعلامیه مشترك ازطرف نمایندگان کلیه احزاب شرکت کننده بطور موقت از شدت بحران روابط مسکو و پکن کاسته شد اما در اواخر سال ۱۹۶۱ بلافاصله پس از پایان بیست ودومین کنگره حزب‌کمونیست برسر آلبانی اختلاف دو طرف شدت یافت و کمونیستهای چین بپشتیبانی رفقای آلبانی خود برخاستند .اخیرا نیز بحران کوبا فرصتی بدست مطبوعات پکن داد تا حملات خود را برضد شوروی از سر گیرند .

معذلك باید در نظر داشت که تاکنون تمام حملات از لفافه الفاظ و عبارت و کنایه تجاوز نکرده و هیچگاه یکی از دو طرف دیگری را بنام مورد حمله قرار نداده است.

مثل این است که بین مسکو و پکن در این باره یك نوع سازشی شده باشد شاید این سازش ازیك اندیشه قدیمی ریشه دار ناشی‌شده باشدکه میگوید وحدت چین‌کمونیست وشوروی یکی از شرایط اصلی‌قدرت اردوگاه سوسیالیستی است .

در واشنگتن ، لندن‌و پاریس‌نسبت به قطع روابط میان دو غول بزرگ اردوگاه کمونیسم امید فراوان‌دارند وشاید بهمین‌سبب است که‌هیچیك‌از طرفین در حمله بیکدیگر از حدمعین تجاوز نمیکنند واز هرگونه اقدامی که منجر بوخامت بیش از اندازه مناسبات دو کشور شود خودداری میکنند .

نیروی سوم

بنظر چینی ها آنهائی‌که دراردوگاه سوسیالیسم طرفداراین روش‌نیستند «انقلابیون میانه رو» هستند که‌در برابر امپریالیستها بزانو در میافتند و آنهارا تشویق میکنند که در راه جنگ قدم بردارند . بطور خلاصه رهبران‌چین‌برای‌پیروزی سوسیالیسم طرفدار جنگهای آزادی بخش ملی هستند . معتقدند که در این مبارزه جائی برای یك اردوگاه سوم وجود ندارد .

بعقیده‌آنها «ناسیونالیسم ارتجاعی» که نهرو مظهر آن است در کنار امپریالیسم قرار دارد .

در برابر این استدلالات روسها می گویند درست است که امپریالیسم دشمنی است که باید آن را ازپا درآورد اما در اوضاع و احوال‌کنونی جهان‌تنها راه رسیدن باین هدف‌راهی نیست که چین کمونیست در پیش گرفته است .

بعقیده روسها«همزیستی مسالمت آمیز»یکی از راههای جدید مبارزه با امپریالیسم است وتنهابااین وسیله میتوان دشمن را ا زتوسل بآخرین وسیله خود که همانا جنگ است با زداشت همه میدانند که قدرت تخریبی سلاحهای جنگی اکنون بحدی رسیده است که بروز یك جنگ‌جدید نتایج وحشتناك وفاجعه بزرگی برای بشریت ببار خواهد آورد و درضمن از توسعه انقلاب بطور قابل توجهی جلوگیری خواهد کرد .

پنج اصل

در این صورت باید دید که‌مفهوم حقیقی مبارزه بر ضد امپریالیسم چیست ؟

پونماریوف در پاسخ خود به چینی ها برای ا ین‌نوع مبارزه پنج اصل اساسی ذکر کرده است .

۱ ـ تقویت قدرت اقتصادی کشور های سوسیالیستی

۲ـ جلو گیری از جنگ بدون شك به مبارزه اردوگاه سوسیالیسم لطمه شدیدی وارد خواهد کرد .

۳ـ پشتیبانی اخلاقی و مادی از ملت هائی مانند کوباکه با امپریالیسم وارد مبارزه شده‌اند معذلك باید این کمك ها طوری باشد که منجر به تهاجم مسلحانه نشود .

۴ـ برقراری روابط نزدیکتر با کشور هائی که سیاست بیطرفی‌پیش گرفته و از پیوستن به بلوك های شرق و غرب خودداری میکنند مانند هند .

۵ـ همبستگی و کمك به جنبش های‌کارگری درکشورهای سرمایه‌داری غرب

این یك استراتژی جدیدی است که از تحولات و تغییراتی که در جهان پدید آمده ناشی شده است. روسها میگویند اگر شوروی وجود کشور های بیطرف را نادیده بگیرد واز ماجرای کوبایك «ساراجوو»دیگر برای برپا کردن جنگ سوم جهانی بوجود آورد و بقدرت اقتصادی‌جهان سوسیالیسم بی علاقگی نشان بدهد نه تنها روح انقلابی خود را ازدست خواهد داد بلکه‌بازیچه دست دشمنان قرار خواهد گرفت .

بطور خلاصه میتوان تصور کردکه اختلافات چین کمونیست وشوروی صرفا جنبه تئوری دارد معذلك بعید نیست که همین اختلاف باعث شود که دو طرف در آینده نیز در زمینه مسائل داخلی و سیاست بین‌المللی همانطور که در بحران کوبا دیده شد کاملا راه و روش مخالفی در پیش گیرند .

این اختلاف اکنون‌در موردمناقشات مرزی چین و هند نیز آشکارا بچشم میخورد .اگر در آینده‌نیز درحوادث مشابه چین اختلافی میان دو کشور بزرگ بروز کند ممکن است جریان تاریخ بکلی عوض شود .

ـ۶ـ مقاله والترلیپمن

اروپا باید مکمل امریکا باشد

تقسیم کار

در عین حال همانطوری که‌تجربه کوبا بوضوح تمام نشان داد، اسلحه غیر اتمی برای دفاع اروپا نیزاهمیت حیاتی دارد. ایالات‌متحده آمریکا نمیتواند در همان حالیکه بار سنگین تعهدات جهانی خودرا بردوش میکشد ، متحمل تامین قدرت و اسلحه غیر اتمی اروپای غربی نیز باشد . از طرف دیگر اروپای غربی نیز به تنهائی نمیتواند یك نیروی اتمی کافی‌ودر همان حال یك‌زرادخانه غیر اتمی بزرگ وغیر کافی بوجود آورد . بنابراین تجربه بما یادمیدهد که کار هایمان را تقسیم کنیم .

آیا این تقسیم کار بدان معنی‌است که اروپای غربی باید پتانسیل‌امکانات دفاع اتمی جناح اروپائی جهان‌آزاد را پرکند وبه‌این ترتیب بصورت‌مکمل قدرت اتمی آمریکا درآید ؟ ماعقیده داریم که اروپا در سالهای آینده بنحوی اجتناب ناپذیر این رسالت را عهده‌دار خواهد گردید . بعبارت دیگر آیا این بدان معنی است که‌ما از اروپا توقع داریم در همان حالی که امریکا توپخانه غرب را میسازد متحدین اروپائیش نیروی پیاده‌نظام آن را بسازند ؟وآیا آمریکا میخواهد باین وسیله نقش متحدش را تنزل دهد . بهیجوجه چنین منظوری در کار نیست . تجربه کوبانشان داد که پیروزی آمریکا در کوبا تنهابدان خاطر نبود که ما قدرت اتمی «برتر» را داشتیم ، بلکه در عین حال از آن جهت بود که آمریکا از لحاظ قدرت غیر اتمی نیز برحریف برتری داشت من خطاب به آنهائیکه مدعی هستند آمریکا قصد دارد انحصار خود را براسلحه وزرادخانه بزرگ حفظ کند زیرا این زرادخانه ها موجد بزرگی وپرستیژ است ـ آنهائیکه ادعا می‌کنند امریکا میخواهد از اروپائیان تنها نیروی پیاده نظام بسازد موکدا میگویم که آمریکا تاکنون قسمتی بزرگ و شاید (باتوجه باینکه امریکا است) بی تناسب از نیرو های غیر اتمی اروپا و حتی سربازان پیاده آنرا نیز تامین کرده است .

باید اعتراف کنم که ما بسیاری اوقات نواقص و کم کاریهای خودمان را فراموش میکنیم ـ مضافا باینکه این فراموشکاری برایمان بسیارسهل است ـ و هنگامیکه این نواقص را بما گوشزد میکنند ـ وقتی بیادمان میآورند که‌تدارك‌و آمادگی وهماهنگی مورد لزوم را برای انجام تعهداتمان در برلن ، در آلمان ـ در فرانسه نداریم ـ وقتی میشنویم که‌در کوبا و نیمکره غربی کارمان رضایتبخش اما در اروپا ناقص و غیر کافی است وکمونیسم را دست کم میگیریم با شنیدن این انتقادات بجای آنکه پند بگیریم به ستوه میآئیم .

گمان میکنم این‌حق برای مابوجود آمده باشد که وقتی میشنویم منافع حیاتی اروپا در عین حال منافع‌حیاتی آمریکا نیز هست ، چیزی به گزاف نشنیده‌ایم وباید به آن اعتماد کنیم.

اروپا بتدریج و بسرعت بصورت یك پارچه و عظیمی رشد ونمو کرده وما آمریکائیها این تحول وتکامل اروپا را بچشم بدبینی‌نگاه‌نکرده‌ایم ونگفته‌ایم که این اروپای نیرومند بصورت قدرتی که رقیب آمریکا است درآمده است . بعکس با خوشحالی نگاهمان را به ترقی و رشد قدرت اروپادوخته وتکامل آنرا تکامل خودمان‌دانسته‌ایم و در شادی ترقی اروپا خودراشریك ساخته‌ایم .

پایان.

قابل توجه اهالی محترم شهرستانها

از هر طبقه که باشید

کارمند ـ کارگر ـ کاسب ـ دانشجو

برای انجام امور هرگونه کارهای شخصی. اداری‌ـ تجارتی‌ـ مطبوعاتی ونیز اگر خواستار کارت پستالهای زیبا ازمناظر مختلف و یاکلکسیون تمبر‌ـ عکس‌ـتهیه هرنوع کتب دلخواه ـ راهنمائی برای دیدار از شهر تهران باخرج کم و در صورت آمدن بتهران از هرگونه راهنمائی و همکاری بوسیله این‌مؤسسه کاملا برخوردارید برای اطلاع جامع وبیشتری قبلا باما مکاتبه فرمائید فورا پاسخ داده میشود . نامه‌های خودرا به آدرس تهران ـ خیابان اسلامبول ساختمان پلاسکو طبقه سوم شماره۳۵ بضمیمه ۵ ریال تمبر باطل نشده ارسال فرمائید.

۱ـ۲ آ ـ ۲۷۰۴۶

آگهی وزارت کار

بمنظور حفظ حقوق حرفه‌ای واجتماعی صاحبان آموزشگاه های فنی‌ورانندگی اتومبیل مرکزسندیکائی بنام سندیکای‌صاحبان‌آموزشگاه ها و هنرستانهای فنی اتومبیل‌رانی مرکز طبق ماده ۲۵ قانون کار در تهران خیابان نهارستان مقابل چایخانه سابق مجلس در هنرکده فنی در تاریخ ۳۹ر۸ر۲۵ تشکیل گردیده برطبق مدارك موجوده آقای ماشاءاله پدرتانی سمت رئیس هیئت مدیره و آقای علامعلی منجری‌فر بسمت خزانه‌دار و آقای عبدالحسین وارسته سمت عضو هیئت مدیره‌و آقای محمدحسن پرستوك بسمت دبیر سندیکا وآقایان ناصر کرباسچیان وآقابزرك سیدعلینقی آهاری بسمت بازرسان انتخاب گردیده‌اند لذا طبق ماده ۴۳ اساسنامه امضای اسناداوراق بهادار (از قبیل چك‌وسفته وغیره) بارئیس هیئت مدیره و دبیر وخزانه‌دار خواهد بود در غیاب یکی از سه‌نفر امضای دونفر دیگر نیز معتبر است .

مدیر کل وزارت کار و خدمات اجتماعی ـ فراچورلو

۱ـ۲ آ ـ ۱۶۶۱۷

آگهی مناقصه شماره ۵۳

نیروی هوائی ۱۲۸ قلم‌لوازم برق مورد نیاز خود را از طریق‌مناقصه خریداری مینماید . داوطلبین میتوانند بامراجعه بدفتر ماتریل ستاد فرماندهی (خیابان آیزنهاور ـ چهار راه بیمارستان) برك شرائط شرکت در مناقصه و فهرست احتیاجات را برایگان دریافت وپیشنهادات خود راحداکثر تاساعت ۹صبح‌روز شنبه ۱ر۱۰ر۴۱ بدفتر ستاد فرماندهی تحویل و رسید دریافت دارند . رونوشت پیشنهادات تا همان موقع‌باید باداره بازرسی مالی ارتش واقع در خیابان سوم اسفند تسلیم گردد .

پیشنهادات در ساعت ۱۰ صبح همان روز در حضور کمیسیون باز و نیروی هوائی در قبول یارد یك یاکلیه پیشنهادات مختار است .

۱ـ۲ آ ـ ۲۷۲۵۲ نیروی هوائی

هتل ونك

ته دانسان سه بار در هفته روزهای یکشنبه وسه‌شنبه ۶ الی۸ و جمعه۶ تا۱۱ بعدازظهر.

۱ـ۵ آ ـ ۲۶۸۲۰

شیر اسیگو ACIGO رسید

"گی گز"

شیرخشك گی گز وغذای گی گز ـ خوراك شاهان وشاهزادگان است

برموان اواس
(الکزیر برموالریان)
آمپول نئوهپاتکس
اوانس قرص پور
گویدس اوانس

پیروگار

فنوباربی‌تون‌ـ فنازون‌ـ امیدفنازون و....

ورمیفوژ اسمیت SMITH VERMIFUGE

داروی ضد کرم

تونی مالت

بهترین و خوشمزه‌ترین صبحانه

TONIMALT

مقوی ومغذی‌ترین عصرانه

از روی عکسهای شما

عکس بهر اندازه که مورد احتیاج ضروری باشد درمدت ۴ ساعت تهیه می شود فتو پرسپولیس‌ـ لاله‌زار نوچهارراه کنت جنب کوچه یاسمی ۳۷۴ تلفن ۳۳۷۵۷

باطری بوش

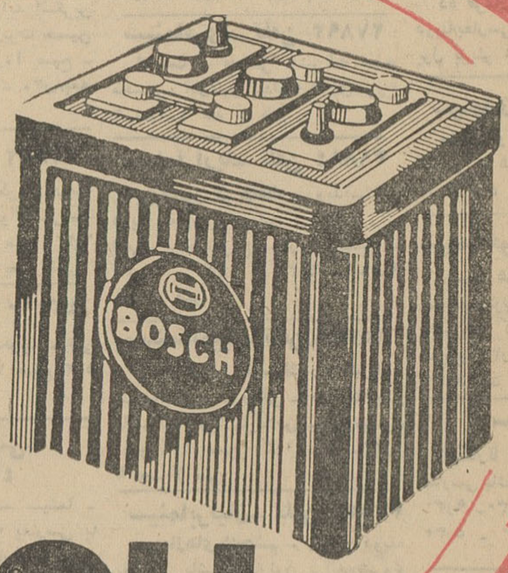

BOSCH

گردونه

نماینده انحصاری : شرکت سهامی بوش خیابان امیرکبیر تلفن ۳۴۰۱۶ ـ ۳۴۰۱۷ ـ ۳۴۰۱۸

اجتماعی

گفتگوی تلفنی
۳۰۰۱۰

شماره تلفنی است که همه روزه ازساعت‌شش بعدازظهر تاهفت ونیم بعدازظهر درخدمت مردم است، وسیله این شماره شما هم می توانید، درد دلها، ناراحتیها وگرفتاریهای خودراتلفنی باما درمیان بگذارید

هرشب نصف گوشتم آب میشود!

*خیابان جنوبی پارك شهر که‌اول آن اداره کل بهداری شهرداری (محل ماموران سك کشی) قراردارد پراز سگهای ولگرد است ،هرشب که ساعت ده من از این خیابان میگذرم (کارگر شب‌کارم) سگها حمله میکنند و نصف گوشتم آب‌میشود از ماموران بخواهید به‌جنب اداره‌خود هم التفاتی کنند و مردم را ازشر سگهای ولگرد خلاص کنند ،

ا ـ زندی

نوبت باولیاءکه رسید آسمان طپید

*همه ساله بانك رهنی بمردم وامی میداد وگره‌از مشکلات آنان میگشود ، از همه مهمتر آنان را ازگیر نزول خوارها راحت میکرد ولی امسال که نوبت باولیا رسید آسمان طپید و خبری از وام نیست.

محمدعلی‌حاجیان

فرمان اتومبیلهای میدان آزمایش اتوماتیك است!

* درمیدان آزمایش رانندگی بیش‌از ده دستگاه فولکس‌واگن موجود است ، این اتومبیلها را بعقیده من اگر ببرند بقسمت معاینه که درهمان کلانتری سوار قرار دارد مسلما رد خواهند کرد چون‌فرمان آنها حساب صحیح ندارد ، بطور اتوماتیك منحرف میشود ! درنتیجه آدم در آزمایش رد میشود ، با احتساب اینکه روزانه تعداد زیادی برای امتحان مراجعه میکنند در روز پول هنگفتی گیر صاحبان این اتومبیلها می‌آید ازهرنفر ۲ تومان میگیرند که پارك و سنك‌چین‌امتحان دهند ، در روزنامه بنویسید اولا قیمت آنها را از دوتومان به یك‌تومان (البته اگر سرقفلی نداشته باشد!) تقلیل دهند . ثانیا فرمان آنها را درست کنند .

ع ـ ج

گرفتاری مسافران خط تهران نو

* اخیرا ایستگاه اتوبوسهای‌تهران‌نو را درمیدان شهناز برده‌اند پشت ایستگاه خط یك . اولین اتوبوس خط تهران درست بفاصله یکمتر آخرین اتوبوس خط یك قرار میگیرد ، این موضوع برای‌ما مسافران مشکلی شده ، باینصورت که با اینکه اتوبوس تهران مسافرانش تکمیل میشود باید منتظر بمانیم تا آخرین اتوبوس خط یك تکان بخورد ، اغلب ده دقیقه این جریان معطلی دارد .

غلامرضا مجیری

گفتگوی من و گورینك

ـ۲۸ـ

ویلی مسراشمیت مذاکرات خود را با گورینك درباره فرار «هس» شرح میدهد

اسرار فاش نشده ازجریان تاریخی

محاکمات نورنبرگ

تنظیم وتهیه از :
ژوئه هایدا کر ـ یوهانس لب
ترجمه: احمد مرعشی

بهترین و پرارزش‌ترین کتاب مستند قرن بیستم

ـاولین خبر در مورد فرار هس درساعت هشت شب یعنی موقعی‌که در «اینزبروك» بضیافتی مهمان بودم بگوشم رسید.دوساعت بعدگورینك تلفنی احضارم کرد و دستور داد برای ملاقاتش به‌مونیخ بروم .صبح روز بعد درمونیخ‌به‌ایستگاه‌مرکزی راه‌آهن رفته، گورینك را در قطار مخصوصش دیدن نمودم .

بمحض آنکه چشمش بمن‌افتاد باعصای مارشالی بشکم من اشاره کرد و غرید :

ـخوب ، پس اگر باختیار شما باشد هرکس که دلش بخواهد میتواند سوار یك مسراشمیت‌شود وبزندبچاك ؟!

از او منظورش را پرسیدم ، گورینك جواب داد:

ـاین پسره یعنی هس را که خوب میشناسید .

جواب دادم :

ـولی هس که یك فرد مغضوب نبود.

گورینك که آرام ترشده بود گفت :

ـقبل از اینکه هواپیمائی دراختیار اینمرد میگذاشتید بهتر بود اولا تحقیقات یاکسب اجازه‌ای‌میکردید.

جواب دادم :

ـ اگر شما بکارخانه من بیائیدو هواپیمائی بخواهید لازم است‌ابتدا از پیشوا کسب اجازه کنم که‌آیا به‌مارشال هواپیما بدهم یانه ؟

بیان من گورینك را بسختی برآشفته ساخت و باخشونت فریاد زد :

ـولی بالاخره بین من واوتفاوتی هست ، من وزیر نیروی هوائی هستم .

بلافاصله پاسخدادم :

ـهس هم معاون پیشواست .

گورینك گفت:

ـولی مسراشمیت ،شمامیبایست پی‌میبردید که او شخص مختل‌المشاعری بیش نیست .

به‌تندی جواب گفتم :

ـچگونه میتوانستم پی‌ببرم مردی که‌در رایش‌سوم درراس‌چنان‌مقام شامخی قرارداده شده دیوانه باشد آقای رایش مارشال ، میتوانستند اورا وادار باستعفا کنند.

گورینك بصدای بلند خندید و گفت :

ـشما اصلاح شدنی نیستید مسراشمیت ، برگردید و مشغول ساختن هواپیماهایتان بشوید.

خطر از بالای سر مسراشمیت گذشت ولی دوآجودان هس که قصدفرار اورا مکتوم نگهداشته و ضمنا نامه هس راشخصا به‌مقامات مسئول تحویل داده بودند توقیف شده به‌اردوگاه های مرك اعزام گشتند . دونفر مذکور تا شکست قطعی آلمان وسقوط برلن زندانی بودند ولی پس از تسلیم بلاشرط آلمان موقعی که متفقین زندانیان راآزاد کردند آنها هم آزادشدند.

طبعا کلیه نامه‌هائی که هس با پست اسیران جنگی اززندان انگلیسی‌ها میفرستادمشمول‌مقررات سانسور میشد .

خبر فرار هس بانگلستان تعجب زائدالوصفی نصیب همه جهانیان کرد، چه دولت آلمان درآن موقع برسراسر خاك اروپا دست یافته‌و ازکلیه میدان‌های جنك فاتح‌بیرون آمده وقدرتی فوق‌العاده کسب کرده بود وطبعا انتظار نمیرفت‌چنین دولتی احتیاج باعزام یکی از همکاران وسیاستمداران خود آنهم بطریق فوق‌الذکر برای مذاکره‌در باره صلح به‌انگلستان داشته‌باشد.

این حادثه تاحدی اعتبار و وقر سیاسی آلمان رادرجهان متزلزل ساخت ، حتی موسولینی دیکتاتور فاشیست ایتالیا و متفق هیتلر ضمن یکی از سخنرانی هایش عمل هس راتقبیح واقدام اورا خودسرانه و غیرعاقلانه توصیف نمود.

دکتر (پیکر) تندنویس هیتلر یکسال پس از فرار هس جزو خاطراتش نوشت :

ـهیتلر هنوز هم که هنوزاست عصبانی است زیرا او انتظار داشت باهمه صمیمیتی که فیمابین موجود بود لااقل هس اورا در جریان عمل جسورانه خود میگذاشت، بازگشت هس از نظر هیتلر به‌آلمان جزو محالات است زیرا در اینصورت‌یا بدارالمجانین اعزام خواهد گشت‌و یابلافاصله تیرباران خواهد شد.

درهمان ایام (مارتین بورمن)نامه‌ای به‌هانریش هیملر نوشت که‌پس‌ازجنك تصادفا بدست متفقین افتاد .مضمون نامه‌از اینقرار بود :

«.... باتوجه به‌نتایج بازپرسی از پینچ‌ولایتگن آجودانهای هس وژنرال هاوز هوفر و همچنین باتوجه بیکی‌از اولین نامه‌های خانم هس چنین احتمال میرود که هس بشدت دستخوش عقده حقارت بوده‌و با پرواز به‌انگلستان‌قصد داشته خودی بنمایاندو عقده‌اش را سرکوب کند ....»

بطوریکه می‌بینیم حدس‌بورمن با نظریه کلی روانشناس بازداشتگاه جنایتکاران جنك کاملا‌مطابقت دارد. بورمن طی نامه‌اش دراطراف زندگی زناشوئی هس نیز به‌تفصیل بحث‌کرده ونوشته‌بود :

«.... بعقیده پیشوانیز پرواز هس به‌انگلستان جزعقده‌حقارت علت‌دیگری نمیتواند داشته باشد . هس بعلت ناتوانی های جنسی ازسالها پیش تحت معالجه قرارداشته است .... بهمین جهت‌وی دربرابر خودش ، زنش ، حزب، مردم احساس انفعال میکرد . اقدام جنون آمیزش نیز فقط بدین دلیل صورت گرفت که‌مردانگی و توانائی اش را بهمه ثابت کند.»

بورمن در قسمتی دیگر از نامه‌اش نوشته‌بود :

«.... بطوریکه از پرونده امر استنباط میشود بعداز آنکه ژنرال هاوزهوفر خوابی راکه دیده بودبرای هس بازگو کردوبعد از آنکه شولته‌ـ اشتراتهاوز وناگن‌گاست درطالع‌او مطالعه کرده، جز سعادت وموفقیت چیزی ندیدند ، هس بموفقیت در بشارتش برای‌صلح صددرصد اطمینان یافت. زیرا هس به‌خواب وطالع بینی واینجور چیزها عقیده داشت . بهمین جهت وقتی از سه‌جانب موفقیت او پیشگوئی شد دیگر ذره‌ای تردید در او باقی نماند .....»

دو دیوانه افسار گسیخته

بقیه از صفحه ۶

من و بالدوین تاهنگام مرگ او همچنان به ملاقاتهای خود ادامه میدادیم و گاهگاهی‌باهم مکاتبه‌داشتیم در یکی از این موارد، وقتی که در پائیزسال ۱۹۴۱باهم‌شام خورده‌بودیم من در دفتر خاطراتم نوشتم:

اشتباه در اشتباه

«خیلی برای خاطر بالدوین متاثر شدم . او سجایای بزرگی دارد . او کوشش نمیکند خودرا تبرئه نماید.من عقیده دارم که تاریخ قضاوت بهتری از معاصرانش درباره اوخواهدداشت او کوشش فراوانی کرد که نفرت طبقاتی را بکشد و کشور را متحد سازد . او طوفانی را که در خارج درگرفته بود درك نکرد واین اشتباه چمبرلن راهم مرتکب نشد که خیال کند آنرا میفهمد .»

هور به تقاضای خودش از وزارت دریاداری به وزارت کشور منتقل شد ، که از وزارتخانه های مهم بود. درباره این انتقال من دو اظهار نظر شنیده‌ام یکی اظهارنظر استانلی بالدوین است : «آدم باگذاشتن کلاه خودش روی صندلی نخست وزیر نمیشود» دیگری اظهار نظر وینستن چرچیل بود که از این انتخاب‌هور اظهار تعجب میکرد .

دوستی صدیق

در ماه مه ۱۹۳۷ آقای توماس(که بعدا لرد سیل سنین شد) منشی مخصوص پارلمانی من گردید . سلف او روجرلاملی بود که بفرمانداری بمبئی انتخاب شده بود .

من قبلا توماس را نمیشناختم . اورا یکی‌از آشنایان بمن معرفی کرده بود وبااینکار یکی از بهترین دوستان بعدی راکه چند سال صادقانه بکشور خدمت کرد، بمن شناساند .

توماس خاطرات‌این‌دوران رانوشته است و در آن به واقعه ای اشاره کرد . که درست دو هفته بعد ازآمدن او سرکار رخ داد .

«سرهوراس ویلسون که در ضمن مشاور صنعتی نخست وزیر بود ،بمن گفت که سرواران فیشررئیس خدمات کشوری میخواهد مرا ببیند واو (ویلسون) مرابه یك ضیافت چای خواهد برد که بااو ملاقات کنم.»

آشتی طلبان

من هیچ نمیدانستم این ملاقات برای چیست ، اما بزودی معلوم شد که هم ویلسون و هم فیشر سخت از وزارت‌خارجه‌وبخصوص‌ازوانسیتارت (معاون دائمی‌وزارت خارجه) ناراضی هستند. آنهابمن گفتند‌که وانسیتارت بیخودی اعلام خطر میکند واو بود که همه کوششها را کرد که دولت نتواند با کشور های دیکتاتوری‌تماس دوستانه بگیرد . وهم اوست که‌نفوذ عظیمی بروزیر خارجه (آنتونی ایدن) دارد . به‌این دلایل آنها جداخواستار این بودند من (توماس) ، که مدتهاست مرا می شناسند ، منشی مخصوص پارلمانی وزارت خارجه شوم ، تا بتوانم پل رابطی بین خانه‌شماره ۱۰ داونینگ استریت و وزارت خارجه باشم و تفاهم بیشتری بین دووزارت داخله و خارجه ایجادکنم. این‌ملاقات وابراز تمایل آنهانشانه ضربه‌شدیدی بود که وزارت خارجه بطور کلی و وانسیتارت بالاخص به تمایل نزدیکی با دیکتاتور ها زده بودند»

«من جواب دادم که آنها مرا در موقعیت غیرقابل تحملی قرارداده‌اند زیرا باآنکه اصولاوانسیتارت رانمی شناسم و نظری درباره او ندارم ، بنظرم میآمد که‌ازمن میخواهند پنهان از چشم رئیسم برای آنها کار کنم . اگر من شکایتی از وزارت خارجه داشته باشم محققا آن شکایت را به آقای ایدن ونه به کس دیگری‌خواهم برد . اینرا که گفتم سر هوراس ـ ویلسون شتابان اطاق‌را ترك گفت ..»

«روز بعد سرهوراس دوباره بامن صحبت کرد و گفت سروارن کمی شتابزدگی بخرج داده و من (توماس) نظر درستی ازآنچه ازمن میخواهند بدست نیاورده‌ام . من جواب دادم که نظر آنها کاملا روشن است ومن آنرا درست فهمیده‌ام.»

ناتمام

جدول کلمات متقاطع شماره ۲۲۶۸

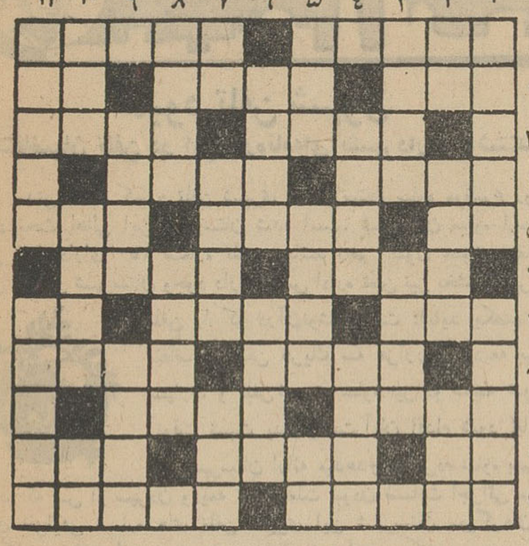

افقی : ۱ـ از کشورهای‌معروف اروپا ـ اطراف ۲ـ معمولا عطارابه‌آن می‌بخشند ـ رشوه در اصطلاحی دیگر ـ پی‌کم و کاست ۳ـسبزش راسفید کنید تاکامتان را شیرین کند ـ رخسار پریشان ٤ـ علی‌القاعده باید کلاهش‌از مخمل‌باشد ـ فیلسوف معروف اروپائی ٥ـ خال ورق ـ رسیدن ـ رسوائی ٦ـ بیش‌از یکی نباشد ـ از اعضاء داخلی بدن است وگاهی برگردن هم میاندازند ۷ـ منطقه‌ای در اروپا ـ گل داغدار ـ عددی است ۸ـ جادو میکند ـ از قهرمانان نمایشنامه معروف اتللو ۹ـ بزرك ـ از اسباب بنائی ۱۰ـ یکی از معروفترین مجلات زنانه فرنگی ـ در دوستی جان میگیرد ولی در دشمنی جان میستاند ـ پدران ۱۱ـ اسم یکی ازهنرپیشگان مضحك انگلیسی ـ ازدانشمندان فرانسوی که مولف کتاب لغتی باین نام نیز هست .

عمودی : ۱ـ پناه بردن ـ نظم و نسق ۲ـنااستوار ـ هم آبی دارد هم بادی و هم برقی ـ میوه خوشگل ۳ـ از پیشوایان مکتب امپرسیونیسم نقاشی ـ فعلا که مجلس نیست سراغش را درخانه بگیرید ٤ـ از بازیهای سرگرم کننده باورق ـستاره ها ٥ـصدا‌ـ شایسته‌و قابل اعتماد ـ اشاره دور ٦ـ ظاهرا تکیه‌گاه است ولی‌زیر سرمیگذارند‌ـ ازخوراکهای مرغ ۷ـ آجر شکسته ـ نوشابه‌اش کله‌پا میکند ـدرازترین رودخانه ۸ـ ساکن دیر ـ شعله ۹ـ ترشی هندی ـگلی استولی بانشاسته هم میتوان آنرا زد ۱۰ـ دستور ـ کوه گوشت وچربی‌در دریاها ـشامه نواز ۱۱ـ معارف‌ـ خطیب معروف روم قدیم .

حل جدول شماره ۲۲۶۷

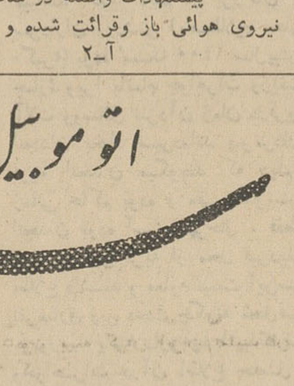

آگهی مناقصه شماره ۵۰

نیروی هوائی ۲۰ قلم پوشه و مقوا طبق نمونه لاك و مهر شده موجود در تدارکات ماتریل رااز طریق مناقصه خریداری مینماید . داوطلبین میتوانند بامراجعه به‌تدارکات ماتریل ستادفرماندهی (خیابان آیزنهاور ـ چهارراه بیمارستان) برك‌شرائط‌شرکت در مناقصه را برایگان دریافت واز نمونه ها بازدید و پیشنهادات خود را حداکثر تا ساعت ۹صبح روز یك شنبه ۲۵ر۹ر۴۱ بدفتر ستاد فرماندهی نیرو تحویل و رونوشت آن‌را تا همان موقع به اداره بازرسی مالی ارتش واقع در خیابان سوم اسفند تسلیم نمایند .

پیشنهادات واصله در ساعت ۱۰ صبح‌همان روز در حضور کمیسیون متشکله در ستاد فرماندهی نیروی هوائی باز وقرائت شده و نیروی هوائی در قبول یارد یك یاکلیه پیشنهادات مختار است .

آ ـ۲ آ ـ۲۷۲٤٦ نیروی هوائی

اتومبیل هائی که به‌باطری سیلورکلورایدمجهزند

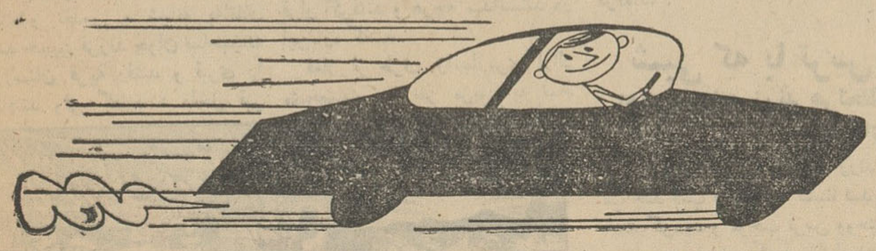

... هنوز براه خود ادامه میدهند

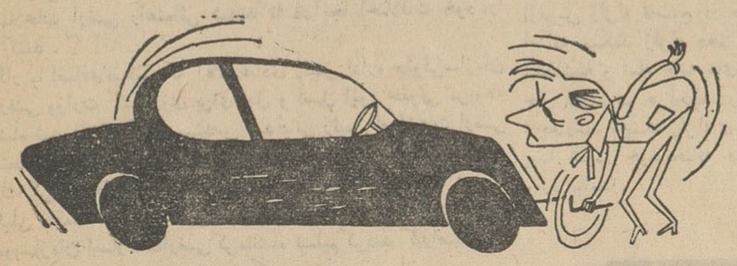

درحالیکه دیگران ازرقبن بازمانده اند

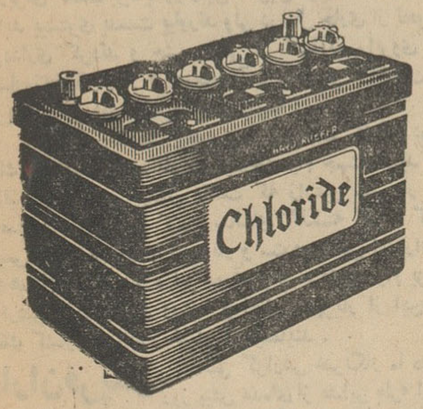

باطری‌سیلورکلورایدقوی ترین وپردوام ترین باطری جهان شناخته شده‌است تضمین هر باطری سیلورکلورایدکه فروخته‌میشود متکی به حسن سلیقه وشهرت‌سازنده‌آن‌که رهبرسازندگان باطری دنیا است‌میباشد.

Silver Chloride

نماینده انحصاری شرکت سهامی سیبار خیابان سعدی تلفن ۳۰۵۳۸٤/۵/٦

در شهرستانها به نمایندگان این شرکت مراجعه فرمائید

در تمام ایران در دسترس علاقمندان میباشدازفروشگاه های معتبر ابتیاع فرمائید

خبرنگاران ما از شهرستانها گزارش میدهند

کمبود تلفن شهری
متقاضیان تلفن در این باره‌نامه‌ای بشهرداری نوشتند

مدتی است کمبود تلفن شهری درشهرستان ساوه موضوع روز و مورد بحث اهالی این شهرستان شده است. شهرستان ساوه ازسالها پیش فقط دارای ۱۵۰ شماره تلفن میباشد وهم اکنون عده‌ای متقاضی تلفن در این شهرستان وجود دارد. رئیس اداره تلفن نیز بخشنامهٔشرکت تلفن را که درآن‌نوشته است :(باید یکصد نفر متقاضیان تلفن هریك سه هزارریال ودیعه ببانك بسپارند و تلفن‌شهری ساوه نیز دو سیمه شود تا آنوقت نسبت بدرخواست آنان اقدام شود)باهالی این شهرستان ارائه میدهدچون مردم ساوه بیم آن دارند که پس از سپردن ودیعه تلفن بعلت نبودن ضمانت اجرائی مدتها برای افزایش شماره های تلفن شهری این شهرستان سرگردان و بلاتکلیف بمانند ازسپردن ودیعه ببانك خودداری میکنند .

چند روز پیش متقاضیان تلفن در این شهرستان طی‌نامه‌ایکه به شهرداری نوشتند تقاضا کرده‌اند که موجبات تسهیل کارآنان از طرف شهرداری فراهم شود .

مرد دیوانه، زنی را کشت

خبرنگار ما در ساری گزارش می دهد دیشب در قریه صفرآباد واقع در نزدیکی فرح آباد ساری زنی بنام ننه جان که از منزل شوهرش قهر کرده بوسیله‌شخصی بنام‌اسمعیل بصیری باوارد آوردن یك ضربه تبر بقتل رسید ننه جان‌بعلت اختلاف باشوهرش از خانه‌خود قهر کرد و بمنزل اسمعیل بصیری که سابقه اختلال حواس داشت و مدتی نیز در تیمارستان معالجه‌میکرد پناه‌آورد ولی اتفاقا همان‌شب دیوانگی اسمعیل گل کرد وبایك ضربه تبر فرق‌ننه‌جان را شکافت . جریان بوسیله پاسگاه ژاندارمری فرح‌آباد بدادسرای‌ساری اطلاع داده شد و از طرف دادسرا برای دستگیری قاتل دیوانه اقدام گردید .

والاحضرت امیر محمد بن سعوددر شیراز
فرزند اعلیحضرت ملك سعود پادشاه عربستان سعودی برای شکار بشیراز آمده‌اند

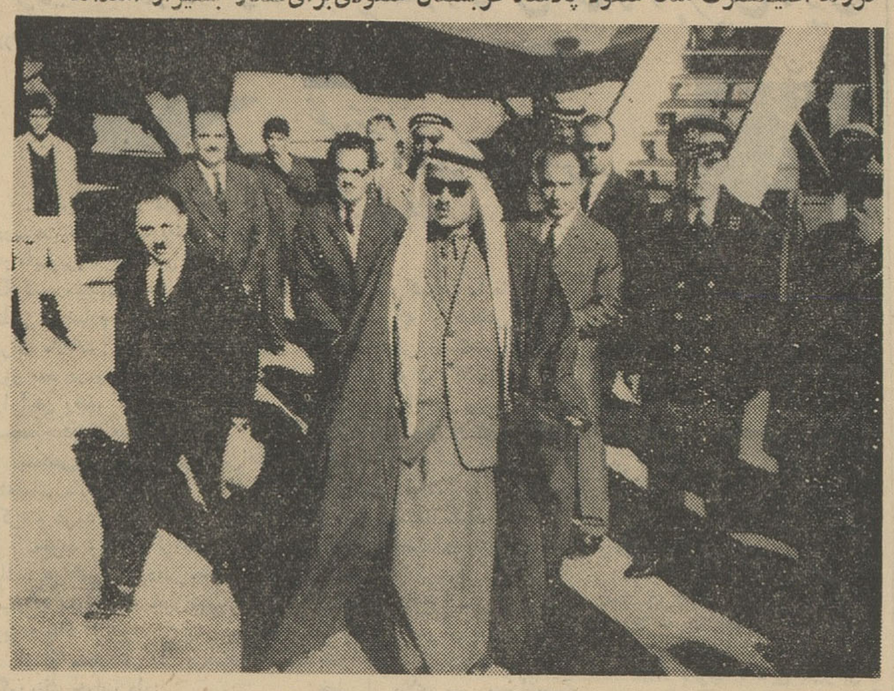

خبرنگار ما درشیراز گزارش میدهد : قبل از ظهر پریروز والاحضرت امیر محمدبن سعودفرزند اعلیحضرت ملك سعود پادشاه عربستان سعودی‌باتفاق عده‌ای از همراهان باهواپیما جهت شکار بشیرازوارد شدند .

در فرودگاه آقای زارع فرماندار شیراز وعده‌ای از آقایان رؤسای ادارات دولتی از ایشان استقبال کردند. آقای مهندس حکیمی کفیل شهرداری شیراز خیر مقدم گفت و پس از انجام مراسم‌معارفه والاحضرت امیرمحمدبن‌سعود وهمراهان بمحل‌اقامت خود رهسپار شدند .

والاحضرت امیر محمدبن سعود باتجهیزات وسائل کافی برای شکار بشیراز آمده‌اند و در عکس بالا والاحضرت باتفاق‌عده‌ای از مستقبلین هنگام‌عزیمت از فرودگاه بشهر دیده میشوند .

دستور استاندار

خبرنگار مادر کرمانشاه گزارش میدهد بقرار اطلاع آقای فضائلی استاندار جدید کرمانشاهان قبل از عزیمت بکرمانشاه به آقای خراسانی فرماندار این شهرستان دستور داده است که کلیه حوائج و پیشنهادات اصلاحی برای انجام عمران و اصلاح وضع شهر را صورت بدهد تادرمرکز پیرامون احتیاجات شهر با مسئولین امور تماس گرفته و مشکلات کار را حل کند اینموضوع باعث خشنودی و امیدواری اهالی کرمانشاه گردیده است .

مردیکه اختلال حواس داشت
همسرش رابضرب‌تبر کشت

خبرنگار ما در مینودشت مینویسد : ظهر چندروز قبل در قریه «کلوکند» مینودشت شخصی بنام عابدین صفائی همسر خودرا بوضع فجیعی باچندضربه تبر بقتل رسانید . بااطلاع‌جریان بژاندارمری مینودشت مامورین بمحل حادثه‌حرکت کردند و عابدین شوهر قاتل را دستگیر نمودندو جریان را بدادسرای گنبدکاوس گزارش دادند. بازپرس دادسرای گنبدکاوس و پزشك قانونی بمحل رفتند و باانجام تشریفات قانونی اجازه دفن جنازه زن مقتول را صادر کردند.

طی تحقیقاتی که دراین باره بعمل آمد بناباظهار اهالی قریه معلوم شد که عابدین اختلال حواس داشته و همسروی از ترس‌اینکه مبادا شوهرش اورابکشد شبهادر هنگام خوابیدن هرگونه آلت‌قتاله‌ای از قبیل کارد و چاقو وتبررا از اطاق بیرون میبرد وآنوقت میخوابیدولی آنروز عابدین تبربدست وارد منزل شد وبی‌مقدمه تبررا محکم برفرق همسرش فروکوفت و باینترتیب‌اورا کشت .بهرحال فعلا قضیه تحت تعقیب است .

شبی که با ترس ولرز بصبح رسید
اهالی‌مامونیه زرند هرلحظه در انتظار فروریختن سقف خانه های خود هستند

خبرنگار مادر مامونیه زرند گزارش میدهد ساعتی پس از نیمه شب چند شب قبل زلزله نسبتا شدیدی در مامونیه‌مرکز بخش وسیع‌زرند حادث گردید و موجب ترس ووحشت زیاد از حد اهالی شد .

مردم مامونیه که در زلزله دهم شهریور ماه خانه‌هایشان همه‌شکست خورده است باضطراب ونگرانی از ترس فروریختن خانه هاسراسیمه بیرون دویدند و درآن سرمای نیمه شب تاصبح درخارج از منازل‌بسر بردند. عده‌ایکه طاقت سرمای شدید را نداشتند از جان گذشته وساعتی بعداز شدت سرما دوباره باطاقها بازگشتند ولی بیشتر مردم مامونیه‌زرند ازترس زلزله تاصبح در صحن حیاط منازل خود بسر بردند خبرنگارما اضافه میکند زلزلهٔ دهم شهریورماه خانه‌ای سالم در این محل باقی نگذاشته و تمام خانه های مامونیه زرند در هم شکسته است. اهالی در حال عادی هم هرلحظه درانتظار فرو ریختن سقف خانه‌های خود هستند تاچه رسد باینکه زلزله‌ای حادث گردد و موجبی برای فرو ریختن خانه‌ها پیدا شود. خوشبختانه در این زلزله شبانه تلفات وخسارات دیگری وارد نیامد .

دو خبر از کرج

*چند شب قبل اتومبیل فولکس واگن شماره۵۹۸۷۴ برانندگی‌عزیزالله در بین قریه نساءوگجسرباکامیونی تصادف کرد. در این حادثه چهارنفر سرنشینان فولکس واگن باسامی‌جواد هدایت زاده محمد علی در بندی ـ بانو نرگس ـو علیرضا مجروح‌شدند

*مامورین پاسگاه رباط کریم از شخصی که توبره‌ای همراه داشت مقدار سه کیلو و هفتصد ونود گرم حشیش کشف کردند متهم بدادسرای شهرستان کرج تحویل داده شد .

افراد تعلیماتی‌فرهنك هشترودبلاتکلیفند

عده‌ای از افراد تعلیماتی فرهنك هشترود بامراجعه بدفتر نمایندگی اطلاعات گفتند :

سال تحصیلی گذشته باهزار زحمت و مشقت در نقاط دور افتاده بخدمت فرهنگی مشغول بودیم و بتدریس نوآموزان اشتغال داشتیم . امید ما این بود که سال تحصیلی آینده (امسال) درنقاط بهتری‌بخدمت فرهنگی مشغول شویم ولی هم اکنون بیش از دوماه ونیم ازسال تحصیلی جدید میگذردو هنوز تکلیف ماروشن نشده است. میگفتند : از این گذشته آموزگاران رسمی فرهنك ماهیانه پنجهزار ریال حقوق دریافت میدارند وما افراد تعلیماتی فرهنك که کارمان بموازات کار آنان وهم سطح فعالیتهای آموزگاران رسمی است ماهیانه ۱۵۰۰ ریال دریافت میداریم که از این مبلغ هم دستمزد روزهای تعطیل راکسر میکنند ! اینعده تقاضا داشتند برای تعیین تکلیف وترمیم حقوق آنان از طرف مقامات مربوطه اقدام بشود .

خواسته صاحبان کوره‌های زغال‌نوشهر

چند روز قبل جمعی از صاحبان کوره ها و تهیه کنندگان زغال درمنطقهٔ سرجنگلداری شهسوار و نوشهر بدفتر نمایندگی اطلاعات در نوشهر آمدندو ضمن تسلیم طوماری مبنی برتقاضای خود گفتند: همه ساله برای تامین زغال مصرفی اهالی شهرستان شهسوار و نوشهر بما اجازهٔ تهیهٔ زغال‌داده میشدو برای هریك از ما دارندگان کوره‌های‌زغال سهمیه تعیین میگردید .مانیز طبق مقررات، عوارض قانونی زغال رابموقع میپرداختیم ولی امسال تاکنون موفق بدریافت پروانه تهیه زغال نشده و بامراجعات مکرر بمقامات مربوطه نتوانسته‌ایم برای بکار انداختن کوره هاو تهیه زغال کسب اجازه کنیم . باتوجه باینکه تنها راه معیشت ماتهیه زغال است انصاف نیست که این راه معیشت برمامسدود شود .بادر نظرگرفتن اینکه هم‌اکنون درسایرمناطق سرجنگلداریهای‌مازندران‌اجازهٔ تهیهٔ زغال بصاحبان کوره ها داده شده است وکوره‌داران مشغول تهیهٔ زغال هستند تقاضا داریم دراینمورد نسبت بما توجهی مبذول شود .

خبرنگار ما که این تقاضای صاحبان کوره های زغال منطقهٔ سرجنگلداری شهسوار و نوشهر را گزارش داده است اضافه میکند دراین باره بایك مقام مطلع سرجنگلداری نوشهر تماس حاصل گردیدوی‌اظهار داشت: طبق قانون جدید جنگل صاحبان کوره‌های زغال میبایستی از جهت تحصیل پروانهٔ تهیهٔ زغال اقدام بطرح ریزی نوینی کنند و دراینباره آگهی مربوطه ازطرف سرجنگلداری انتشار یافته است ولی متقاضیان فعلی تهیهٔ زغال از مهلتی که برای آنان دراینمورد درنظر گرفته شده‌بود استفاده نکرده‌اند و حالا باانقضای مهلت قانونی، سرجنگلداری نوشهر ازلحاظ نبودن مجوز قانونی نسبت بانجام تقاضای آنان نمیتواند اقدامی کند .

تقاضای دانش‌آموزان اطراف گرمسار

دانش آموزان مدرسهٔ «شه سفید »گرمسار باتفاق اولیای خود بدفتر نمایندگی اطلاعات آمدند و گفتند: بااینکه دو قطعه‌زمین مزروعی متعلق بدبستان «شه‌سفید» گرمسار بمالکین اینمنطقه اجاره داده‌شده وهمه ساله از این زمینها عوایدی حاصل میشود واز این گذشته دواطاق از ساختمان مدرسه رانیز اشغال کرده‌اند معهذا هم اکنون که‌ساختمان مدرسه احتیاج بتعمیر دارد متصدیان مربوطه از اولیای دانش آموزان برای تعمیر ساختمان مدرسه پول مطالبه میکنند .و دانش آموزان رادر این نیمه سال تحصیلی از مدرسه اخراج میکنندکه پول بیاورید تا ساختمان مدرسه را تعمیر کنیم ! اغلب اولیای دانش آموزان کشاورز هستند و پولی در بساط ندارند تابپردازند تقاضا دارند از طرف مالکین محل که عواید اراضی مدرسه نصیبشان میشودبرای‌ترمیم ساختمان‌مدرسه اقدام گردد .

تاپایان این هفته
ساختمان سد زوبتونریزی آن تکمیل میشود

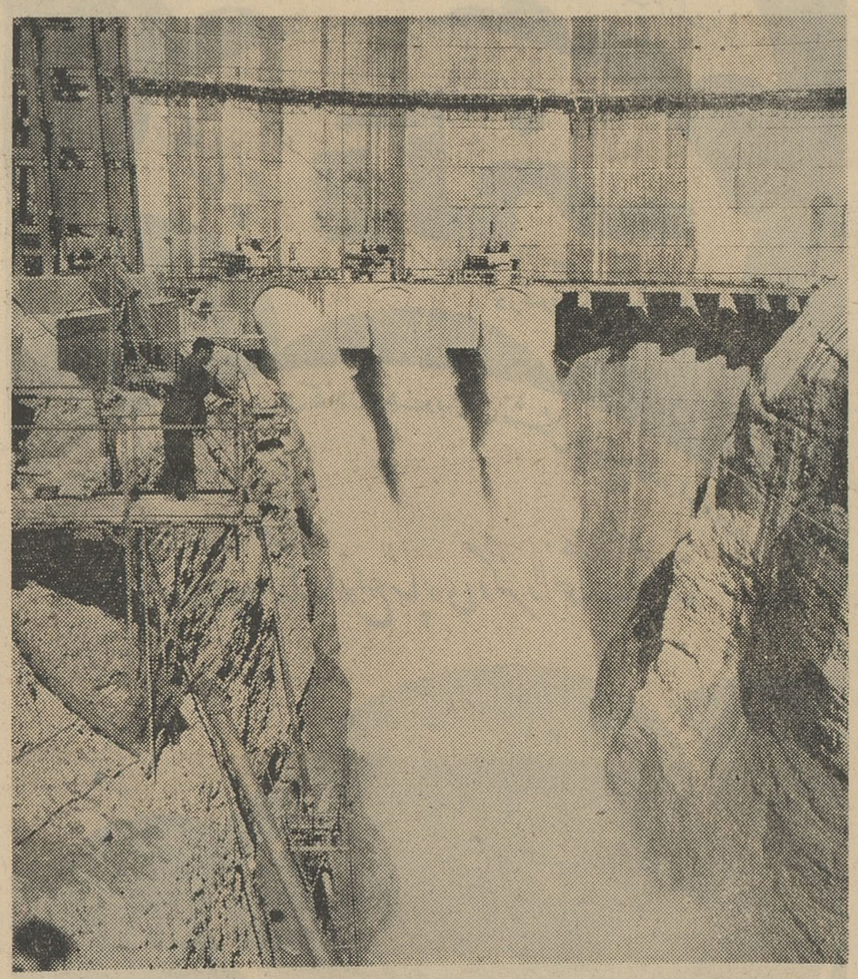

خبرنگار ما در اهواز گزارش میدهد :بطوریکه از ادارهٔ اطلاعات عمومی سازمان آب و برق‌خوزستان اطلاع میدهند کار ساختمان سد دز اینك آخرین مراحل را طی میکند. مجموع کارهای انجام شده سد دز ۹۹ر۷ درصد میباشد و جمع کل بتون ریزی تاکنون ۴۷۰۳۰۰ متر مکعب است. بلندترین نقطهٔ ارتفاع سد (ارتفاع نهائی) ۲۰۳ مترو پائین‌ترین نقطه آن ۲۰۱ متر میباشد . میتوان گفت که تا پایان این هفته کارساختمانی وعملیات بتن ریزی در ارتفاع نهائی سد دز کامل و تمام خواهد شد .

هم اکنون برای رفع مضیقهٔ آب ساکنین مناطق پائین سد دز سه دریچه از دریچه‌های سد باز است و با اینکه منبع آب سد هنوز خیلی مانده است تاپر شود معهذا آب بافشار بسیار زیاد از لوله‌های دریچه‌های سد فرو میریزد .

در عکس بالا قسمت پائین سد دز محلی که آب از دریچه سد میریزد دیده میشود. عظمت سد ودریچه‌های آب آنرا باشخصی که در سمت چپ عکس کنار اولین لولهٔ آب دریچهٔ سد ایستاده است میتوان مقیاس گرفت .

افراد دو خانواده آنقدر یکدیگر را کتك زدند که خسته شدند !
درراه‌شکایت ازیکدیگردوباره بجان هم‌افتادند

آنقدریکدیگر رازدندتا یکنفر کشته شد

خبرنگار ما درسقز گزارش میدهد : چند روز قبل بین دو خانواده از کشاورزان قریه «کانی کبود» ازتوابع سقز برسر دعوای دوسك گله نزاع وزدوخوردی درگرفت وافراد دوخانواده دستجمعی بجان هم افتادند . هیچکس برای خاتمه‌دادن باین‌زدوخورد میانجیگری نکردو منازعین آنقدر یکدیگر را کتك زدند که خسته شدند و برای رفع خستگی دست از نزاع وزدوخورد کشیدند !

ضمن رفع موقت این زدوخورد . افراد هر دو خانواده بمنظور شکایت ازیکدیگر ودادخواهی‌بطرف شهر براه افتادند. دربین راه دوباره مشاجره وزدوخورد بین هردو دسته شروع شدو افراد دوخانواده این بار بقصد کشتن یکدیگر زدوخورد را شروع کردند . در دومین زدوخورد ،ضربات کشنده‌ای بیکی ازمنازعین بنام محمد لاوسعیدپور وارد آمدو براثر شدت ضربات وارده بسختی مصدوم شد ویرا برای معالجه به بهداری سقز منتقل کردند ولی معالجات مؤثر واقع نشد و جانسپرد .

بااطلاع جریان بمقامات مربوطه جنازه قربانی این زدوخورد پس از انجام‌تشریفات قانونی مدفون گردید و از طرف بازپرس قرار بازداشت طرفین‌دعوا بنام محمود غلامی ، محمد قاسم‌غلامی، عثمان‌سعیدپور شریف سعیدپور ، خسرو قمر، عبدالقادر قمر ،عبدالله قمر ، صالح قمر ، محمد ،محمد دوست ، شریف محمدی ، غفور خداجو و محمد سبزه پور صادر شد و فعلا زندانی هستند سه نفر دیگر بنام احمد سبزه‌پور ،محمود سبزه‌پور و صادق سبزه‌پور متواری میباشند .

معاون ثبت

از طرف مدیر کل ثبت ، آقای عباس منوچهری نائینی یکی از کارمندان باسابقه ثبت بسمت‌معاون اداره ثبت شهرری منصوب شد و مشغول کار گردید .

کشف تریاك

مامورین مبارزه بامواد مخدره هنگهای ژاندارمری زاهدان و تربت حیدریه ضمن بازرسی و گشت موفق به کشف نه‌کیلو و هفتصدو بیست گرم تریاك شدند تریاکهای مکشوفه ضبط گردید و متهمین پس از تشکیل پرونده مقدماتی تحت تعقیب قرار گرفتند .

سارقین زبردست وشیك پوش

قبر «دیلم»سردار بزرگ زردشتی راشکافتند
اشیاء عتیقه وجواهرآلاتی را که میگفتند با جنازهٔ وی دفن شده بسرقت بردند

خبرنگار ما دراراك گزارش می دهد چندروز قبل سه نفر مردشیك پوش وبظاهر آراسته وارد قریهٔ «انجدان» واقع در فاصله ۳۰ کیلو متری اراك شدند. وباتظاهر بتقوی وتدین و مسلمانی‌توجه اهالی راجلب کردند و باایجاد صحنه های مردم فریب ، نیمه شب بگورستان قریه که در دامنه کوهی بود راه یافتندو قبری را که گفته میشد متعلق به «دیلم» سردار بزرك زردشتی است نبش کردند و اشیاء عتیقه ووسائلی از عهد قدیم را که میگفتند: از یکهزار و چهارصد سال پیش با جنازهٔ دیلم دفن شده است بسرقت بردند .

سه نفر مزبور بنام حاجی آقا ، آقا جلال و حسن آقا خودرا معرفی کردند و یکشب در منزل علی اصغر رضائی آسیابان قریه انجدان بسر بردند و پس از یکشبانه روز تظاهر بدیانتو تقدس ، شبانه به‌اتفاق محمد حسین فرزند جوان صاحبخانه بگورستان قریه رفتند و قبری را شکافتند ولی گفتند : داخل قبر مشخصات سه نفر مزبور به تمام چیزی نیست ! وصبح روز بعد به اراك مراجعت کردند و محمدحسین رانیز باخود باراك آوردند .

اماشب بعد یکی از آن سه نفر، بااتومبیل بقریهٔ انجدان بازگشت و یکسر بسراغ قبر دیلم رفت وآنچه را که از اشیاء عتیقه میگفتنددراین قبر هست ،برد. دو نفر دیگر از همدستان وی نیز که محمد حسین فرزند آسیابان قریه انجدان را با خود باراك آورده بودند پس ازآنکه دو روز بقریه «کزاز» از توابع اراك رفتند و برگشتند مبلغ ۲۵۰ ریال‌به محمد حسین دادندو او را ازسر ، بازکردند واراك رابصوب نقطه نامعلومی ترك گفتند :

اهالی قریه انجدان پس‌از اطلاع براینموضوع جریان را به مقامات مربوطه‌اطلاع‌دادند وعلی‌اصغررضائی آسیابان قریه و فرزندش محمد حسین باتشکیل پرونده‌موردبازجوئی قرار گرفتند و هرچه میدانستند در این‌باره گفتند

فعلا از طرف زاندارمری اراك بگورستان قریه رفتند و قبری را شکافتند ولی گفتند : داخل قبر مشخصات سه نفر مزبور به تمام

کرمانشاه

خبرنگار ما در کرمانشاه مینویسد : چند روز پیش عده‌ای از کشاورزان منطقه گوران قلخانی از توابع کرمانشاه که برای حل اختلافات خود با مالك محل بکرمانشاه آمده بودند ازطرف ادارهٔ سرپرستی نمایندگان اطلاعات درکرمانشاه بسازمان اصلاحات ارضی راهنمائی شدند تا درآنجا اختلافات خود را حل‌و فصل کنند .

خبرنگار ما اضافه میکند که آقای عبادی رئیس اداره حقوقی‌سازمان اصلاحات ارضی وزارت کشاورزی برای حل و فصل امور حقوقی مربوطه وارد کرمانشاه شدوباتفاق آقای مهندس صدقیانی رئیس اصلاحات ارضی کرمانشاه‌بمنطقهٔ «هیلان» عزیمت کرد. طی چندروز اخیر عدهٔ زیادی از مالکین بزرك کرمانشاهان از جمله آقایان اعظم زنگنه ، امجدی، امیری فرهنك ،جلیلی ، ملك، کشتمند ورشیدی اظهارنامه های املاك خودرا تنظیم نمودوبسازمان اصلاحات‌ارضی کرمانشاه تسلیم کردند کاراصلاحات ارضی در کرمانشاه بسرعت پیشرفت میکند .

شهریار

زارعین بلوك شهریار ضمن اظهار تشکر از اقدام بانك کشاورزی در مورد پرداخت وام کشاورزی بآنان میگویند :هرسال هنگام کشت پائیزی مالکین شهریار مقداری بذربرای کشت برعایا وزارعین تحویل میدادند تا هنگام برداشت‌محصول عواید بیشتری بدست بیاورند ولی درسال جاری از تحویل بذربکشاورزان خودداری کردند و حتی بعضی از آنهاآب رابروی زارعین بستند و کشاورزان ناچار از قراءمجاور،آب راساعتی ۱۲تومان برای مزارع خود خریداری کردند.. امابمصداق اینکه :

خدا گرزحکمت ببندد دری ـزرحمت گشاید در دیگری ... شعبه بانك کشاورزی شهریار در پرداخت وام جهت خرید بذر زارعین‌آنچنان فعالیت و سرعتی مبذول داشت که زارعین شهریار موفق شدند پنجاه درصد بیش ازسطح کشت سالهای گذشته کشت کنند. آقایان روزبه رئیس بانك کشاورزی شهریار و ستوده رئیس اعتبارات بانك وعده دادند که‌هنگام کشت بهاره نیز بموقع‌برای پرداخت وام بزارعین اقدام نمایند وزارعین وکشاورزان ورعایا و اهالی شهریار از این اقدام سریع‌ومفید بانك کشاورزی اظهار خشنودی مینمایند .

داران‌فریدن

طبق گزارش خبرنگار ما در داران فریدن‌چند روز پیش عده‌ای از عشایر «لر» از قراء اطراف داران بشهر آمده بودند تا از طرز رفتار یکی از مالکین محل خود گله کنند. این عده به لهجه لری میگفتند: (ای پیا ، اگن سرکار و این تابلوی روزنامه اطلاعات بدرد دل‌مردم گوش اکنه)

ای پدر ، ای مرد !میگویند شماو روزنامه اطلاعات بدرد دل مردم گوش میکنید .

گفتم: بله ، همینطور است. هرچه میخواهد دل تنگت بگوی ...!؟

آنوقت بهمان لهجهٔ محلی شمه‌ای از طرز رفتار مالك محل که آنها را باجبار وادار به ترك یارودیار میکند گفتندو گله فراوان کردند. میگفتند: ماکه سرمان راپائین انداخته و بکار زراعت خود مشغولیم. اراضی زراعتی راکه در قراء «کلیچه »و «ملك آباد» خریداری کرده‌ایم آباد میسازیم و درختکاری میکنیم . تابحال در این دو ـ ل حمام ساخته و به‌آبادی‌آن کوشیده‌ایم. کاری بکـ ـاریم و چیزی ازکسی نمیخواهیم دیگر اخراج کردن چرا ؟

بر سر دعوای دو سك گله

من و پزشکم

راه انتخاب پزشک

انتخاب پزشک رانبایدکار ساده‌ئی تلقی نمود چون نمیتوان پزشک را مثل پیراهن عوض کرد . تصدیق کنید که نمیتوان بسادگی اختیار سلامت و زندگی خود را بدست‌کسی سپرد .

ممکنست بپرسید : اگر پزشک ما درراه تشخیص و درمان بیماریمان اشتباه نمود چه باید کرد ؟ این‌را باید بپذیرید که انسان جایز - الخطاست . من هیچ پزشکی رانمی شناسم که بارها در دوران طبابتش در تشخیص و درمان براه خطانرفته باشد . ازاین گذشته اگر تردیدی بدلتان راه‌یافت میتوانید باهرپزشک متخصص که مایل‌بودید مشورت کنید واگر این متخصص اشتباه پزشکتان رادریافت و گوشزد نمودباین رابعنوان یك دلیل کافی برای سلب اعتماد از او تلقی نکنید .

پزشکتان را سرسری انتخاب‌نکنید واگر انتخاب کردید این‌کار رابطور قاطع و قطعی انجام دهید .

در انتخاب پزشکتان بایستی این مسائل را مورد نظر قرار دهید .

*باید بتوانید بدو اعتماد کنید . این رادر نظر داشته باشید که بعد از چند برخورد . اورا بهترخواهید شناخت‌و صمیمیت افزونتری میانتان برقرار خواهد شد .

*اگر احساس میکنید او بیماریها را بزرگتر از آنچه هست جلوه‌گر میسازد و در دل شما هراس میندازد بسراغ یك پزشك دیگر بروید .

یك مسئله دیگر

از چندی پیش بخصوص در شهر ها ی‌بزرگ این مد شده است که گروهی پزشك که هر یك دورشته‌ئی تخصص دارند گردهم جمع میشوند ویك مطب دسته جمعی میسازند که در اصطلاح طبی آنرا «پلی کلینیك» میگویند .

علت تشکیل این «پلی کلینیك» ها ا زاینقرار است :

*اولا از نظر علمی تشکیل آنها غالبا مفید است . مثلا فرض میکنیم شما بیك طبیب امراض داخلی رجوع میکنید واو بشما توصیه میکند که از دستگاه گوارشتان یك‌رادیو گرافی تهیه کنید . اگر شما برادیو لوگ همکار او مراجعه کنید پزشك شما میتواند قبلا اورادر مورد نحوه تهیه عکس مورد لزوم راهنمائی نماید ودر نتیجه ازاین عکسبرداری نتیجه‌بهتری بدست خواهد آمد .

*از نظر اقتصادی نیز برای یك عده پزشك بسیار باصرفه خواهد بود که در یك ساختمان مستقرشوند و هزینه کارهای اداری را میان‌خود تقسیم نمایند . ازاین‌گذشته اجتماع یك‌عده‌متخصص مرکزی بوجودمیآورد که بخوبی میتواند «گروهی مشتری» رادور آنها جمع کند .

یك انقلاب بزرك پزشکی :

امکان تزریق چربی در ورید بیماران

برای اولین بار اعلام شد که علاوه برسرم‌گلوکزمی‌توان‌چربی داخل ورید بیماران ناتوان تزریق نمود وتغذیه آنهاراکامل‌ساخت

در پس پرده سینما

ادری هیپبورن وسك زیبایش

ادری هیپبورن درحالیکه سك زیبایو همسفرخود را باخوشحالی نشان میدهد .

تصور میرود که (فیمس) از کلیه همجنسان خود در جهان بیشترمسافرت کرده و دنیا را دیده باشد .

او بکشور هائی مانند آمریکای جنوبی - ایطالیا - سویس - هولیوود - مکزیك ژاپن و حتی کنگو مسافرت نموده است .

او در اغلب فیلمها با ادری‌هیپبورن همکاری نمودهو درواقع میتوان فیمس را یکی از اعضای تروپ او دانست .

ادری هیپبورن اخیرا به یکی از روزنامه نگاران اظهار داشت ملفرد شوهر من چند سال قبل در یکی از مسافرتهای خود بفرانسه این سك را که در آن موقع توله ای بود از یك مغازه کوچك در پاریس‌خریداری و بمن هدیه نمود .

اکنون روابط دوستانه من و «فیمس» بقدری شدید و توام با الفت گردیده که ملفرد به آن حسودی می‌کند و شاید هم ازچنین هدیه‌ای که به من داده پشیمان شده است !

فیمس در اکثر مسافرتهای ادری هیپبورن که برای تهیه فیلم بنقاط مختلف دنیا مینماید با او همراه است و همیشه یکی از بهترین اطاقهای هتل های درجه یك در اختیار او میباشد غذای مخصوصی دارد که بوسیله‌آشپز های متخصص هتل تهیه میگردد .

بار ها اتفاق افتاده که در اثر عدم توجه کامل آشپز به طبخ غذا فیمس از تناول آن خودداری و درحالت قهر از جلوی آن رد شده است ، ناچارا آنرا تجدید نموده‌اند .

دوران فراق فیمس و ادری موقعی شروع میشود که ادری به انگلستان مسافرت نماید ، طبق قانون بهداشتی انگلستان فیمس ناچار است درقرنطینه باقی بماند و ادری قامدتی او را ترك مینماید .

ادری هیپبورن در این مورد اظهار داشت که واقعا من در مواقع ورود بلندن از نگاه کردن بچشمان فیمس متاثر شده و خجالت میکشم ، چون او رادر حالی ترك مینمایم که اطمینان دارم بمحوطه هاید پارك و درختان‌زیبای آن علاقه زیادی خواهد داشت .

امروز این خبر صفحه اول جراید جهان بود

مسئله تغذیه بیمارانی که قادر بخوردن غذا نیستند یکی از مشکلات بزرك پزشکی‌بود . تاکنون اطباتنها توانستند «محلول گلوکز» اسید آمینه راداخ لورید چنین بیمارانی تزریق نمایند و این ماده فقط ده تا چهل درصد احتیاج غذائی بیمار را برآورده می ساخت . در حالیکه راهی پیدا شده است که با استفاده از آن‌میتوان مواد چربی را هم داخل ورید تزریق نمود و بدین ترتیب‌تغذیه‌این‌بیماران را کامل ساخت .

تزریق ماده چربی در داخل ورید اولین بار در سال ۱۸۷۳ توسط یك نفر آلمانی انجام شد ولی نتیجه‌مطلوبی ببار نیاورد . او شیر داخل ورید بیماران خود تزریق می کرد . تزریق شیرو موادی نظیر آن بمقادیر کم برای ایجاد شك و درمان بعضی بیماری ها مورد استفاده قرارمیگیرد.

درسال ۱۹۴۳ یك گروه‌ازپزشکان امریکائی موفق شدند یك تعلیق‌ثابت از مواد چربی بدست آورند و با تزریق آن داخل ورید بیماران نتیجه مطلوبی کسب نمایند .

دکتر نینیك در طی دو سال اخیر در هزار مورد موفق به تزریق ماده چربی در داخل ورید بیماران خود شده است . بدون آنکه این کار حادثه نامطلوبی ببار آورد .

پزشك‌مزبوربرای رسیدن‌بنتیجه‌مطلوب می بایستی این مشکلات را از میان بر می داشت .

۱-یافتن یك ماده چربی مناسب.

۲-یافتن ماده بدون خطری که‌این چربی را بحالت تعلیق در آورد .

۳-یافتن طریقه ئی برای‌یکنواخت گردن وسترون نمودن این تعلیق .

٤- بررسی سرنوشت این ماده در بدن .

بعداز بررسی زیاد معلوم شد که فقط روغن دانه های پنبه ودانه ئی بنام سوژا مناسب برای این کار هستند .

تعلیق‌را تحت فشار تهیه کردند. این‌مایه چربی تایکسال حالت ثبات وسترونی خودرا حفظ نمود .

دکتر نینیك اظهار می‌دارد که‌در تزریق داخل وریدی ماده چربی باید دقت بسیار زیادی بکار بست و مخصوصا باید این تزریق‌به‌آهستگی انجا م‌شود .

یافتن این روش تغذیه گره از بسیاری مشکلات درمانی عده زیادی از بیماران میگشاید .

خبرگزاریهای‌جهان

عبور از پنج قاره

امروز دنیا از این حوادث سخن گفت

چهار بار مرد و زنده شد

روزنامه «اخبار طبی جهان» درآخرین شماره خود نوشته است : بدنبال حادثه اتومبیلی که برای -پروفسور لاندو برنده جایزه فیزیك نوبل ۱۹۶۲ رویداد وباعث بستری‌شدن او گردید قلب این دانشمند چهار بار بدفعات متوالی از حرکت‌باز ایستاد . ولی پزشکان هربار اورا ازمرگ نجات دادند و اکنون‌پروفسورلاندو دوران نقاهت را میگذراند .

پزشکان معالج لاندو اظهار میدارندکه وی هنوز نتوانسته است خاطرات خودرا بازیابد وازگذشته‌خودبسختی‌چیزی بیادآورد . ولی باحتمال زیاد تا یکی دو ماه دیگر تمام‌این عوارض‌حادثه اتومبیل از میان خواهد رفت

مطبوعات جهان

در عصر ما

برای عشق تقدیر نامه میدهند

براین نیومن سرباز ۲۳ساله‌ارتش انگلیس‌هفته گذشته‌بادریافت یك‌تقدیر نامه عجیب از فرماندهی قسمت خود ازخدمت سربازی مرخص شد . در این تقدیرنامه گفته شده که‌نیومن دریکسال گذشته ۳٤ هزار میل پیاده روی کرده تا بتواند همه شبهها رانزد نامزدش که‌در ده‌میلی‌بریستول (محل خدمت نیومن) زندگی می کرد بگذراند .

یونایتدپرس

خبرسازان

جنجال دوئل در بولیوی

«آرماندو باسکوپ» یکی از رهبران جنبش ملی انقلاب بولیوی که اکنون برسر کارست گرفتار بدشانسی بزرك شد و یك زن اورا بدوئل دعوت نمود .

خانم «زرالماندولورش» نماینده این جنبش که باسکوپ درخواست اخراج اورا از کمیته رهبری نمود این کار را توهین‌بخودتلقی‌نموده‌است آرماندو باسکوپ بخبرنگاران اظهار داشت که بهیوجه حاضر نیست بایك زن دوئل کند . معهذا احتمال میرود این‌امر مشکلات سیاسی بزرگی ببار آورد . چون بدنبال انتشار این خبر عده‌زیادی بنفع‌خانم لورش دست بتظاهرات زدند . از طرف دیگر خانم لورش گفته است‌که آقای باسکوپ را خواهد کشت میگوید در خواست اخراج اوبخاطر آنست که قصد دارد کشافتکاریهای عده‌ئی از رهبران بولیوی را فاش سازد .

فیگارو

تلاش در راه تسخیر فضا

نظریه جدید درباره زندگی درکرات‌دیگر

طبق اظهارات ستاره شناسان کره زمین ستاره‌ای کوچك می‌باشد که درفضای بی‌انتهاو ناشناخته در گردش است. دراین صورت آیا این عقیده که زندگی فقط‌درروی کره زمین‌وجود دارد ، صحیح می‌باشد ؟این عقیده از مدتها قبل اظهار گردیده استو بر پایه‌هائی علمی نیز قرار دارد زیرا دانشمندان به اثبات رسانیده‌اند که زندگی به چگونگی ساختمان مواد سازنده موجودات زنده بستگی دارد . مجموعه مواد زنده که آن رازندگی مینامیم دارای ساختمانی عجیب می‌باشد . یك باکتری که بیش از یك میکرون (یك‌هزارم‌میلیمتر) قطرندارد، دارای ده‌ها هزار مولکول می‌باشد که از اجتماع اتم ها تشکیل یافته‌اند .

رشته‌ای که‌اتم هارا بهم متصل میسازد ، بسیار ناپایدار بوده و تحمل فشار و ضربات ناگهانی راندارد .

ضمنا دانشمندان ثابت کرده‌اند که وجود حرارت شدید برای مولکول های زنده، خطرناك می‌باشد . مولکول‌های زنده در حرارت سیصد درجه بالای صفر و همچنین در حرارت صفرمطلق (منهای ۲۷۳درجه)خاصیت خود رااز دست داده و تجزیه میشوند .حرارت زیاد شکل اتم‌ها و مولکول هارا نیز تغییر میدهدو آنهارا از فعالیت باز میدارد . دربسیاری از کرات آسمانی حرارتی درحدود چند میلیون حتی‌بیش از آن‌وجود داشته و گاهی نیز درجه حرارت به صفر مطلق میرسد باین ترتیب دیده میشود که درچنین آب و هوائی ، موجودات زنده قادر به‌ادامه زندگی نمی‌باشند .

البته هنوز اطلاعات کافی ودقیقی درمورد درجه حرارت کرات آسمانی بدست نیامده وستاره‌شناسان جز در مورد حرارت مریخ وزهره اطلاع‌دقیقی دردست ندراند و از آن جا که‌دنیای ماشامل هزاران هزار ستاره کوچك وبزرك می‌باشد تعیین درجه حرارت آنها بزودی امکان پذیر نخواهد بود. آنچه‌مسلم است این است که‌زندگی درکرات آسمانی ودرحرارت های زیاد آنهاامکان پذیر نمی‌باشدزیرا مولکول هاازحرکت بازایستاده‌واجسام شیمیائی تجزیه می‌گردند ودراین صورت نمی‌توانند بزندگی ادامه دهند .

«فیگارو»

پا بپای آنچه در جهان میگذرد

«اس.اس»ها بادود اتومبیل آدم‌میکشتند

دونفر از افراد «اس-اس»نازیها که در زمان جنك در لهستان کار میکردند دربن محاکمه شدند. والتر بورمایستر که‌یکی از این دوازده نفرست ودرآن هنگام راننده بوده جریان اولین اعدام دسته جمعی را که توسط این گروه د رلهستان انجام شده‌بود بدین نحو شرح‌داد: «اولین گروهی از یهودیهاکه باردوگاه ما منتقل شدند مرکب از هشتاد نفر زن ومرد وکودك بود . آنها ر ابتدا در محوطه اردوگاه جمع کردند و فرمانده برایشان سخنرانی‌کرد وبدانها اطمینان دادکه بزودی به‌آلمان فرستاده خواهندشد تادرآنجا بکار مشغول شوند. ولی گفت که بایدقبلا لباسهایشان رابرای ضد عفونی کردن تحویل دهند. اوبعدا دستورداد تاصورتی از اموال این عده تهیه‌شود ویهودیها گمان بردند که‌این اشیاء به‌آنها تحویل داده خواهدشد. ولی فرمانده بجای فرستادن این‌عده به‌آلمان آنها را دراطاق گاز محبوس ساخت . و هنگامیکه نفس کشیدن دشوار شده‌بود یهودیها بشدت بدر میکوفتند تابلکه آنرا بازنمایند . ولی بعدازیك ربع‌ساعت سکوت مرك اطاق گاز را فرا گرفت .»

بورمایستر گفت : «این صحنه هرروز تکرارمیشد . جز مواقعیکه مابمرخصی میرفتیم .»

خبرگزاری فرانسه

ازدونفر بکمك «دارو» اقرارگرفتندوآنها رابزندان ابد بااعمال شاقه محکوم‌ساختند

پانزده سال پیش دونفر اطریشی بجرم ارتکاب قتل محکوم بزندان بااعمال شاقه‌شدند . اخیرا یك‌روزنامه اطریشی مسئله سرنوشت این‌دو نفر رامطرح ساخت واینك امیدآن میرود که‌مقامات قضائی وین بار دیگر پرونده‌این دونفر رامطرح سازند وبسرنوشت آنها رسیدگی‌نمایند.

روزاول نوامبر سال ۱۹٤۷ جسد سه‌کارگر اطریشی که‌باضربه میله‌آهنی کشته‌شده‌بودند درمنطقه لینز پیداشد. قاتلین پس از کشتن این‌سه‌نفرمقداری‌پول، یك‌ماشین تحریر، یك‌رادیوودوساعت بسرقت برده‌بودند . پلیس اندکی بعد دونفر رابازداشت کرد. یکی هوبرت‌رانت ٤۲ ساله ودیگری جوزف اوئر سی‌ساله. تمام شواهد برضد این دونفر بودوکار بازپرس خیلی زودپایان پذیرفت. علاوه براین مامورین‌پلیس موفق‌شدند بااستفاده از داروئی بنام «اسکوپولاینی» ازمتهمین اقرار بگیرند. ولی‌دردادگاه یك‌کارشناس اعلام داشت که‌این دارو قدرت تعقل‌رازانسان سلب میکند واوئرهم گفت که‌موقعی اقرار کرده که براعصاب وقوای روانی خود تسلط نداشته است .

بهرحال دادگاه دونفر متهم رابجرم قتل سه‌کارگر اطریشی‌بزندان ابد بااعمال شاقه محکوم ساخت .

بعداز پانزده سال جنجالی دراین زمینه برپاخاستو عده زیادی رای دادگاه راغیر منصفانه اعلام نمودند ووزیر دادگستری اطریش دستور داد پرونده این دونفر مجددا مورد بررسی قرار گیرد . پروفسور «هانس-برایت‌نیکر» که‌از برجسته‌ترین پزشکان قانونی اطریش می‌باشد مامور رسیدگی باین پرونده شده است .

ولی‌آیا این امکان وجود دارد که‌بعداز پانزده سال بتوان درباره اتهام‌این دونفر بدرستی قضاوت کرد ؟

این سوآل که‌با سرنوشت دوانسان بستگی دارد هم‌اکنون توجه تمام مردم اطریش رابسوی خود جلب کرده‌است وانتظار میرود که‌مردم وین بزودی شاهد یکی‌از عجیب‌ترین وپرهیجان ترین محاکمات‌تاریخ باشند .

مطبوعات جهان

با دیدن شکرناز دیگه خودکشی صرف‌نداره

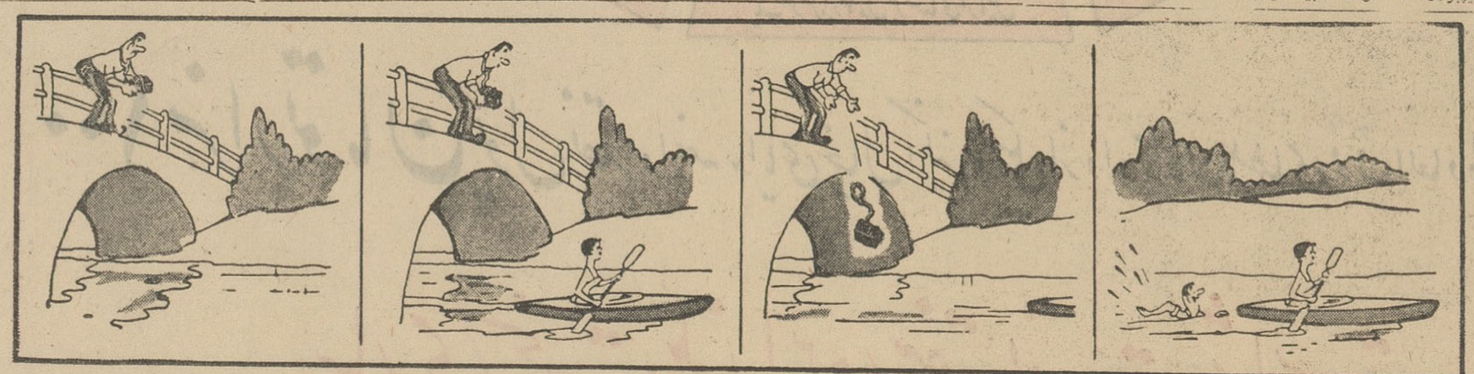

موسن در میان طوفان

نوشته : موریس دوکبرا . ترجمه : م . امیرابراهیمی

-۲۸-

-چرا توی این خانه جنبنده‌ای وجود ندارد ؟

-ژوزه هیچوقت دراین مورد با من خیلی حرف‌نزده است . فقط یکبار قبل از آنکه باینجا کوچ بکشیم . گفت :«من یك‌محل مطمئن سراغ دارم که دختره را می توانیم توی‌آن مخفی بکنیم . صاحب این‌خانه تلف شده ، وارثی هم ندارد .من واوبا هم‌دوست بودیم . مطمئن باشید که هیچکس در آن جا بسراغ مانخواهد آمد.» همان طور که خودتان می‌بینید، انگار که‌از یك یادوسال پیش هیچ کس دراینجا منزل نداشته‌است.

نیمساعتی آن‌ها بگفتگو پرداختند .آن ها میخواستند بدانند که آیا فراری‌هابطرف شمال رفته‌اند یا ازجاده جنوب دررفته‌اند ؟ جاده‌شمال به «سانتاباربارا» ،«مونتری» و سان فرانسیسکو ختم می‌شد .جاده جنوب‌نیز تالوس آنجلس وسان دیگو کشیده میشد. لار اظهار کردکه راه شمال برای فرار مناسبتر است چونکه جاده لوس آنجلس وسان دیگو خیلی شلوغ وپررفتو آمد می باشد . آن‌ها بالاخره سوار اتومبیل شده پس‌از آنکه‌به جاده ۱۰۱ رسیدند، بسمت راست پیچیده و بسوی سانتاباربارا براه‌افتادند درپانصد متری جاده کوهستانی یك‌ایستگاه بنزین وجود داشت . درآن جا هندرسون اتومبیل پیاده‌شده و از ماموری که‌سرگرم کاربود ، پرسید که آیا صبح آن روز بر یك اتومبیل مشکی رنگی که دارای سه نفرسرنشین : دومرد ویك زن بوده ، بنزین نریخته است ؟

-درچه ساعتی ؟

-درحدود ساعت نه‌تایازده .

مامور ایستگاه که به اتومبیل های فراوانی بنزین ریخته‌بود ، کمی فکر نموده آنگاه باتردید گفت :

-جواب درستی نمیتوانم بشما بدهم ولی بنظرم کسانی که‌مورد نظر شماهستند توی‌یك اتومبیل بیوك‌کهنه‌و قراضه خاك گرفته سواربودند. یك مرد ریزه‌ای که‌سر بزرگی داشت ، پشت فرمان نشسته بود.

لار زمزمه کرد : تونیو بود ! ..

-به‌آن‌هائی که در روی صندلی عقب نشسته بودند زیادتوجه نکردم ولی بنظرم آمدکه یك جفت عاشق ومعشوق درآنجا نشسته‌اند .

جیمی اعتراض کنان گفت :

-چی !عاشق ومعشوق !

-آره !.. یك‌آدم قوی هیکلی آنجا نشسته‌بود که دختری توی بغلش قرارداشت. صورت دختره توی‌شانه آن مرد مخفی شده بود .

آنگاه ماموراز ایستگاه قهقهه‌ای زده گفت :

-حالا خوب‌بیادم آمد. پسره ریزه‌ای که‌پشت فرمان نشسته‌بود زوج عقبی را بمن نشان داده گفت : «آنها میخواهندبمسافرت ماه عسل بروند و مثل دوتا کبوتر بغبغو می کنند !» بعدا هم آن‌ها رفتند.

-بطرف سانتا باربارا ؟

-بله .

-چند گالون بنزین توی اتومبیل‌ریختند؟

-بمن گفتند که یك بنزین را پر بکنم.

-متشکرم .

اتومبیل براه افتاد . چهار نفر درباره حرف‌های ماموراایستگاه بنزین گیری به صحبت پرداختند . سروان گفت :

-شرط می‌بندم که ژوزه دختره رابیهوش کرده‌تا فریاد نزند وکسی‌را به‌کمك‌نطلبد بهمین جهت هم او توی بغل ژوزه افتاده بود وباین ترتیب بیك جفت عاشق ومعشوقی شباهت داشته‌اند که برای گذراندن ماه‌عسل بمسافرت میروند . جیمی اظهارداشت :

ولی چطور شدکه پلیس‌های اتومبیل سوار این سه نفررا درروی جاده‌ندیدند ؟

سروان هندرسون جواب داد:

-باتاسف بایدبگویم که‌مادو ساعت‌دیرتر به پلیس‌های اتومبیل سوار دستور مراقبت ازجاده رادادیم .

سه‌ربع ساعت بعد آن‌ها ، به‌سانتا- باربارا رسیدند. اکونوردر کنار یك اتومبیل که دوتا کارآگاه با لباس مبدل توی آن سوار بودند، توقف نمود. آن دوباشاره هندرسون پیاده شدندو گفتند که پس‌ازدریافت دستور مراقبت از جاده اتومبیل مورد بحث راندیده‌اند :

از مدتی قبل «لار» حرف نمیزد بیك نقطه خیره شده و به فکر فرو رفته بود . معلوم بود که فکر بخصوصی در سرش راه یافته است . ناگهان بحرف آمده گفت:

- لطفا دفتر راهنمای تلفن سانتاباربارا و اطراف آن را بمن بدهید .

- میخواهی چکار بکنی ؟

- بعدا بشما خواهم گفت .

آنها در برابر فروشگاهی از اتومبیل پیاده شده ،در حالی که لیوان های آبجو را در برابر خود گذاشته بودند ، بحرف زدن پرداختند و «لار» نیز مشغول ورق زدن دفتر راهنمای تلفن شده ، در همان حال زیر لب میگفت :

- اسم این مرد چه جوری نوشته میشود!. مطمئنم که یك اسم لهستانی داشت مانند وینوسکی» یا«ویلموسکی»یا «ویلمورسکی» باید حتما پیدا بکنم .

- منظورت چیست ؟

- حالا بیادم آمد که ژوزه بار ها از یك مردی باین اسم حرف میزد که گویا سابقا خدمت بزرگی نسبت باو انجام داده بود . حتی یك روزی ژوزه گفت : «کاری‌نسبت باین دوستم انجام داده‌ام که هرچیزی از او بخواهم از من مضایقه نخواهد کرد»... حالا اگر بتوانیم این لهستانی را پیداکنیم کار ها رو براه خواهد شد !ها! نظر شما در این باره چیست ؟

- بتمام اسم هائی که با «و» شروع شده و به «ك» ختم میشود با دقت نگاه کنید .

بالاخره لار اسمی را پیدا کرد. مردی بنام «چارلز واسلواسکی» ، صاحب‌کارخانه اره‌کشی خودکار . خیابان اوقیانوس شماره ۲٤۱۱ . لار با خوشحالی گفت :

- مثل‌اینکه خودش است . شما بایستی اینجا را بازرسی کنید .

هندرسون مدتی فکر کرده آنگاه گفت :

- اگر اتومبیل پلیس به شماره ۲٤۱۱ نزدیك بشود ، آنها خطر را حس کرده‌و جیم خواهند شد . جیمی بهتر است شما به طرف شماره ۲٤۱۱ رفته ، اطلاعاتی بدست آورده ، ما را با خبر بکنید ، برای اینکه کسی نسبت بشما ظنین نیست .

جیمی گفت : موافقم .

آنگاه با پای‌پیاده‌بطرف خیابان اوقیانوس که‌دور ترازآن ناحیه، درسمت‌شمالی سانتا- بار باربارا قرار داشت حرکت نمود . آنجا خیابانی فقیر نشین بود .

جیمی در آن خیابان از کفاشی تحقیقاتی به عمل آورده و اطلاع یافت که مدتی قبل ازآن واسلواسکی فوت‌نموده و کارخانه وی متروك و بدون صاحب افتاده و دیگر کسی در درون‌آن وجود ندارد .

***

طرف‌های‌ساعت هشت، هنگامی که‌آخرین شعاع خورشید درپس اوقیانوس مخفی شده و تاریکی آهسته و آرام تپه های مجاور سانتاباربارا رادرخود گرفت ، چهار مرد ، دوزاز هم ، بسوی خیابان اوقیانوس براه افتادند .

شماره ۲٤۱۱، ساختمانی چوبی ومحقر بوده، یك طبقه بیشتر نداشت و بیك گاراژ بیشتر شبیه بودتا بیك کارخانه ،ساختمان مزبور کمی درعقب خیابان، دربرابر قطعه‌زمین بایری که‌تنه بریده درخت ها ، تخته ها و ابزار زنك‌زده توی آن ریخته شده بود، قرار داشت .

همانطور که‌کفاش به‌جیمی گفته‌بود ، کارخانه مذکور جزو ابنیه عمومی درآمده ومنتظر بودکه روزی وروزگاری صاحب یکی از دفترهای اسناد رسمی یابکی از بنگاههای معاملات املاك آن‌جا راتصاحب نمایند .

اگونور ولار بطرف کوچه کوچکی که بموازات خیابان اوقیانوس وجود داشت رفتند تاقسمت عقب ساختمان راتحت نظر بگیرند. هندرسون وجیمی بااستفاده ازتاریکی شب بطرف قسمت جلوی ساختمان پیش میرفتند . ازدرون کارخانه نه‌صدائی بگوش میرسید و نه روشنائی ونوری دیده میشد . جیمی بطرف خیابان جانبی ساختمان رفته وبادگیری را که درآن باز بود مشاهده نموده به‌هندرسون علامت‌داد. سروان‌زیرگوش‌دوست خودگفت:

انتخاب داوطلب برای تحصیل رشته پرستاری درانگلستان

شرکت ملی نفت ایران در نظر دارد درسال جاری عده‌ای دوشیزه از طریق مسابقه انتخاب و جهت آموختن فن پرستاری بانگلستان اعزام نماید .

دوشیزگانیکه متولد سال ۱۳۲۰ به‌بعد بوده و دارای دیپلم کامل متوسطه در رشته طبیعی باشند میتوانند در امتحان مسابقه‌شرکت‌نمایند.

مواد امتحانی

آزمایش قدرت درك مطالب زبان فارسی ـ زبان انگلیسی

دوشیزگانیکه انتخاب می‌شوند باید تضمین ثبتی بسپارند که پس از خاتمه تحصیلات بایران مراجعت نمایند و حداقل برابر مدتیکه در انگلستان بوده‌اند در هر نقطه کشور که شرکت تعیین نمایدخدمت‌نمایند.

داوطلبان مقیم خوزستان میتوانند جهت ثبت نام از روز شنبه ۲۴ آذرتاپایان وقت اداری روز چهار شنبه ۲۸ آذر ۱۳۴۱ بادردست داشتن دوقطعه عکس یك رونوشت شناسنامه و مدرك تحصیلی باداره روابط کارکنان شرکت ملی نفت ـ آبادان اطاق شماره ۵۳ و داوطلبان مقیم تهران و سایر شهرستانها از ساعت ۲ الی ۵بعد از ظهر روزهای‌مذکور بدانشکده فنی دانشگاه تهران مراجعه نمایند .

امتحان کتبی مسابقه در مراکز ذیل انجام خواهد شد .

۱ـبرای داوطلبان مقیم خوزستان در دانشکده فنی آبادان روز یکشنبه دوم دیماه ۱۳۴۱ ساعت ۸ صبح

۲ـبرای داوطلبان مقیم تهران وسایر شهرستانها در تهران در دبیرستان البرز روز جمعه هفتم دیماه ۱۳۴۱الف ۵۲۵۲

آ ـ ۲۶۹۸۰ ۱ـ۳

آگهی مناقصه شماره ۴۳۱

شهربانی کل کشور خرید و نصب درو پنجره فلزی (پروفیل) سرتاسری و موزائیك کاری در محوطه باز قسمت تحتانی عمارت‌راهنمائی ورانندگی را طبق نقشه و صورت مشخصات موجود بمناقصه‌میگذارد .

داوطلبان میتوانند برای دریافت برك شرایط و نقشه و صورت مشخصات باین اداره مراجعه و پیشنهادات خودرا درپاکت لاك ومهر شده تاآخر وقت اداری روز ۴۱ر۹ر۲۴ بدائره دفتر تسلیم ورسیددریافت و درساعت ۱۶ روز ۴۱ر۹ر۲۵ در کمیسیون مناقصه شرکت نمایند الف ۵۲۴۵

رئیس اداره کارپردازی . سرهنك ناظمی افشار

آ ـ ۲۶۹۷۶ ۱ـ۲

آگهی بانك ساختمانی

بانك ساختمانی باطلاع عموم میرساند .

مشتریان محترم که بطور یکجا نسبت بپرداخت بدهی های معوقه خود بامراجعه به‌وصول مطالبات بانك اقدام نمایند بشرح زیر ازپرداخت فرع تاخیر معاف خواهند بود .

۱ـ ازتاریخ ۴۱ر۹ر۱۵	الی ۴۱ر۱۰ر۱۵	٪۱۰۰
۲ـ از تاریخ ۴۱ر۱۰ر۱۶	الی ۴۱ر۱۰ر۱۵	٪۷۵
۳ـ از تاریخ ۴۱ر۱۱ر۱۶	الی ۴۱ر۱۲ر۱۵	٪۵۰
۴ـ از تاریخ ۴۱ر۱۲ر۱۶	تاپایان سال ۱۳۴۱	٪۲۵

بدیهی است پس از انقضای مدت مذکور بانك برای وصول مطالبات خود از مجاری قانونی اقدام خواهد نمود و بهیچ عنوان بتقاضاهای رسیده ترتیب اثر نخواهد داد .الف ۵۲۵۳

بانك ساختمانی

۱ـ۳ آ ـ ۲۶۹۷۸

آگهی مزایده شماره ۱ـ۱۳۴۱

بنگاه برق تهران مقداری اجناس مستعمل واسقاط موجود در انبار میدان گمرك خراسان را بشرح زیر :

۱ـ تیر چوبی مستعمل در حدود ۵۰ تن
۲ـ تخته و قرقره کابل خالی در حدود ۴۰ تن
۳ـ خورده آهن ولوله و انواع آهن های دیگر مستعمل درحدود۸تن
۴ـ خورده تخته‌و چوب‌و میز وصندلی وقفسه شکسته در حدود ۶تن
۵ـ آهن میله گرد اسکلت تیر های سیمانی در حدود ۳ تن
۶ـ انواع درب و چهار چوب شکسته در حدود ۱ تن
۷ـ بشکه خالی در حدود ۲۰۰ عدد

از طریق مزایده کتبی به فروش می رساند طالبین شرکت درمزایده می توانند [illegible] واخذ فهرست شرایط و مشخصات و ملاحظه اجناس مورد مزایده در ا[illegible] های خودرا تا ساعت ده صبح روز ۱۳۴۱ر۱۰ر۹ بصندوق منصوبه د راتاق هیئت نظارت بنگاه واقع در میدان ژاله بیندازند . الف ۵۲۶۳

بنگاه برق تهران

۱ـ۲ آ ـ ۲۷۱۲۲

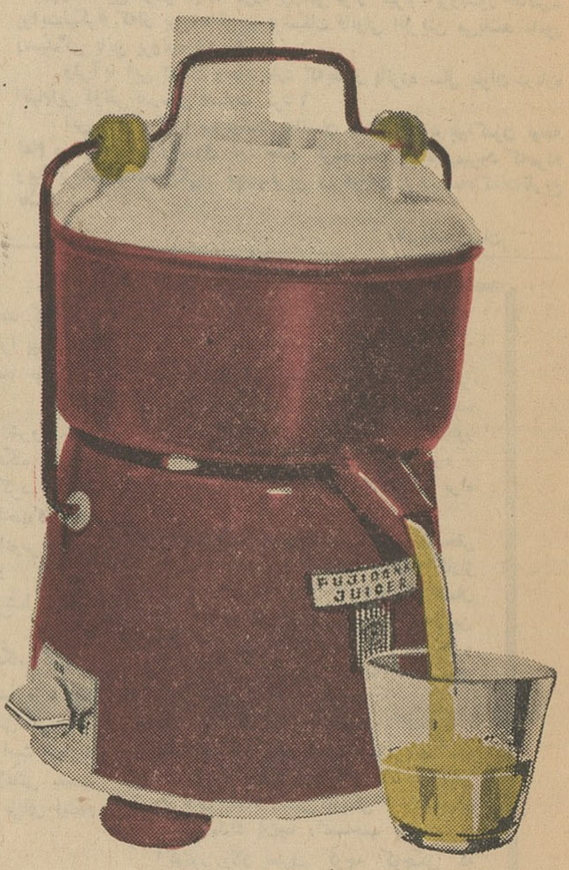

آب میوه گیری **فوجی** تمام فلز تیغه فولادی

هر چهار شنبه در ساعت ۴ و نیم بعد از ظهر

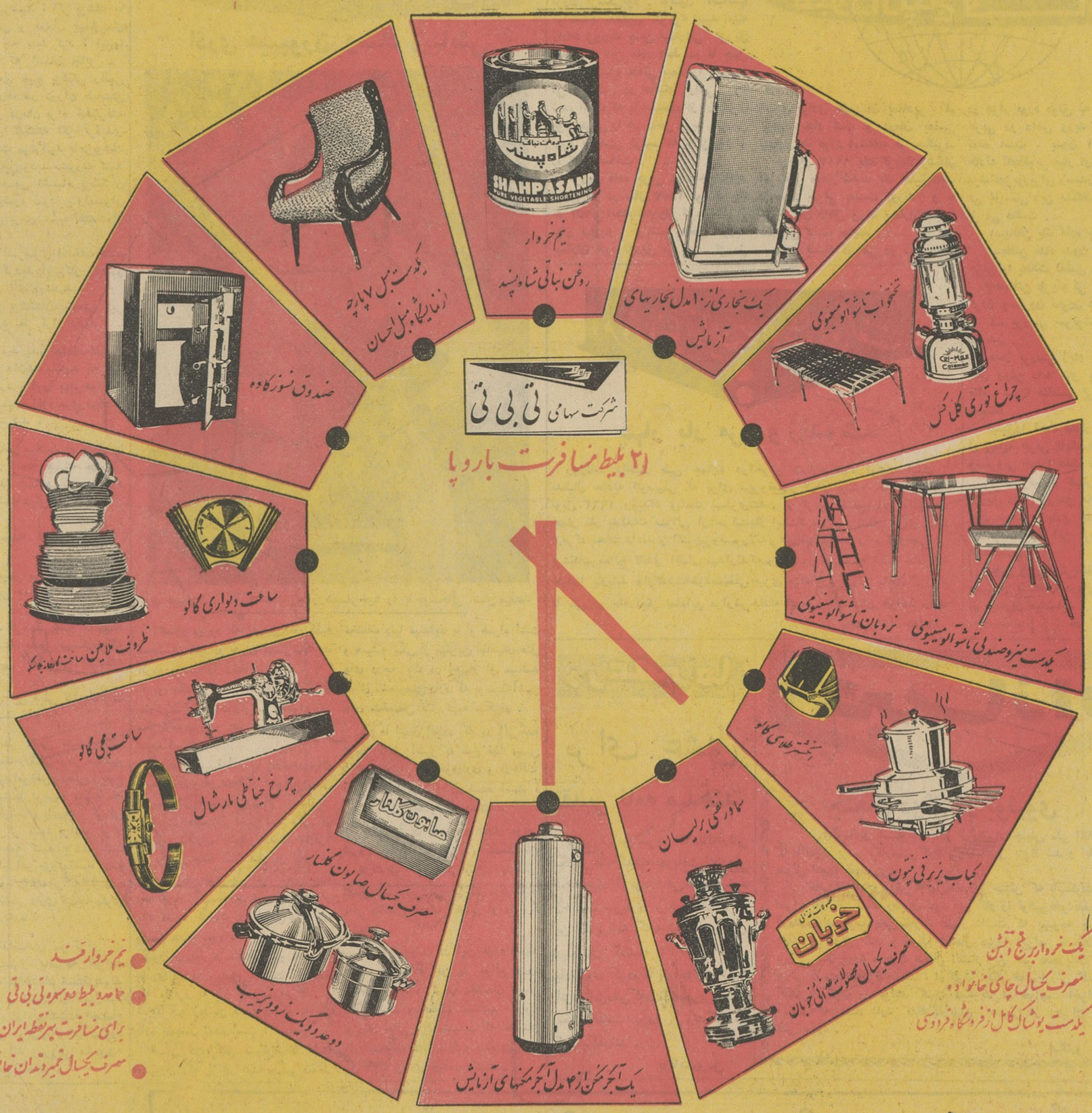

۱۰۰ هزار تومان پول نقد و انبوهه هدایای خیال انگیز، بیکی از دارندگان بلیطهای فوق العاده اعانه ملی تعلق میگیرد

بیاری بخت بلند این هفته نوبت شماست

شرکت سهامی رادیو تلویزیون ایران

سرویس و تعمیر انواع گیرنده های تلویزیون
تحت نظر متخصصین کارآزموده
مجهزترین تعمیرگاه تلویزیون ایران
تلفن ۶۳۴۶۶ـ ۶۳۴۶۵
خیابان ایزنهاور ـ خیابان جیحون ـ جنب پپسی کولا

آگهی فقدان تصدیق ثبت علامت WV در دایره ثبت‌شده بشماره ۱۷۲۲۵ در تاریخ ۱۱۰ر۵ر۷ برای طبقات۲۵و۷۲ آئین‌نامه سابق

آقای رفائیل آقابابیان بوکالت ازطرف شرکت فلکس واگن مقیم هانور آلمان مدعی فقدان اصل تصدیق ثبت مزبور میباشد. مراتب در سه نوبت آگهی میگردد. اشخاصیکه درتصدیق ثبت‌علامت مزبور خودرا ذینفع می‌دانند میتوانند تاده روز از تاریخ انتشار آخرین آگهی اعتراض خودرا باین اداره تسلیم نمایند.

نوبت‌اول ۴۱ر۸ر۲۶ نوبت دوم ۴۱ر۹ر۶ نوبت سوم ۴۱ر۹ر۱۷

ازطرف رئیس‌اداره ثبت‌شرکتها ومالکیت‌صنعتی ـ مرتضی مطلبی

۱ـ۳ آ ـ ۲۴۶۱۶

آگهی مزایده شماره ۵۳۴۳

مرکز آموزش ۵۰۱ ارتش خورده‌نان حاصله مربوطه در باغشاه را از طریق مزایده بفروش میرساند طالبین میتوانند همه‌روزه تاآخر وقت اداری روز شنبه ۴۱ر۹ر۲۴ سال جاری برای دریافت برك شرایط مزایده بدفتر سررشته‌داری مرکز آموزش واقع درباغشاه مراجعه نمایند.

رئیس سررشته‌داری مرکز آموزش ۵۰۱ارتش‌سرهنك۲مالی‌رزاقی‌خمسی

۱ـ۲ آ ـ ۲۶۹۳۲

آگهی مناقصه شماره ۳۶ر۴۱

اداره کل کارپردازی وزارت پست وتلگراف و تلفن تعداد ۵قلم لوازم اختصاصی پست بشرح‌زیر :

۱ـ مهرتاریخدار طبق مشخصات موجود	۸۰۰عدد
۲ـ ترازوی پاکت پستی	۱۰۰عدد
۳ـ ترازوی امانت	۵۰عدد
۴ـ ماشین ابطال تمبر ۲دستگاه	
۵ـ ماشین نقش تمبر ۲۰ دستگاه	

راطبق مشخصات ونمونه موجود وطرح قرارداد وبرك شرایط ازطریق مناقصه خریداری مینماید داوطلبان شرکت در مناقصه میتوانندبامراجعه باین اداره کل و دریافت مدارك مناقصه پیشنهادات‌خودرا بارعایت مفاد برك شرایط وطرح قرارداد درجوف سه‌پاکت طبق مندرجات برك‌شرایط تا ساعت ۹ صبح روز ۴۱ر۱۱ر۱۵ بدفتر اداره کل کارپردازی واقع‌در خیابان کوشك تسلیم و رسید دریافت دارند پیشنهادات رسیده ساعت ۱۰ صبح همان روز باز و قرائت خواهد شد .الف ۵۲۷۳

۱ـ۲ آ ـ ۲۷۱۲۰

انجمن ادبی نصر

همه هفته روز های یکشنبه از ساعت ۶ بعد از ظهر در محل انجمن تشکیل میشود .

دبیرخانه انجمن‌ادبی نصر

مردم فرهنگدوست وفرهنگیان ارجمند و دانش‌آموزان عزیز شهسوار ورامسر و خرم آباد

بر اولیای محترم وزارت فرهنك و شما پوشیده نیست که به سبب بیماری دو ماه کوشیدم تانظروزارت متبوع ورضایت شما برای انتقالم جلب شد . مجالس باشکوه و متعددی که برای تودیع تشکیل داده‌اید، عنایاتی که مبذول داشته‌اید ، تحف و هدایا کلام‌اله مجید ، قالی ، قالیچه، رادیو ،ساعت،گلدان های‌نقره و کتاب‌هائی که مرحمت‌فرموده‌اید، جمعیت‌عظیمی که با بیش از پنجاه اتومبیل تاچالوس‌مرا و خانواده‌ام را بدرقه فرموده‌اید ، همه و همه‌حاکی ازبلندی نظر وجوانمردی شما مردم وطن‌خواه وفرهنگدوست میباشد وبه شخصی که در روزنامه کیهان مورخ۸ آذرماه مدعی شد مرا تعویض نمود و گویا متاسفانه قدرت خودرا در تحقیر اشخاص‌خدمتگذار میداندعملاثابت‌فرموده‌اید که‌خدمات صادقانه افراد را قدر میشناسید وایشانفهم درانتقالم دخالتی نداشته‌اند من و خانواده‌ام‌باسرافرازی وافتخار وقلبی آکنده از مهر ومحبت همیشه خودرامرهون الطاف شمادانسته‌یکبا ردیگر از اینهمه انسان دوستی و حق شناسی قدردانی مینمائیم وسلامت و سعادت همه را در خدمت به شاه و وطن خواستاریم

آ ـ ۱۶۹۶۳ خدمتگذار فرهنك ـ نظام‌الدین بزرك زاده

پس ازاصفهان اینك بعنوان اعتراض بگرانی نرخ برق:

مردم مشهد اعتصاب کردند

● بازار شمع و چراغهای نفتی و پیه سوز در مشهد رونق گرفته است

صبح امروز خبرنگار ما در مشهد تلفنی اطلاع داد ازپریشب اهالی مشهد بعنوان اعتراض نسبت بگرانی نرخ برق دست باعتصاب زدند واز روشن کردن چراغهای برق در منازل و مغازه ها خودداری نمودند . گفته میشود اهالی مشهد که ازساعت ۵ بعداز ظهر پریروز اعتصاب برق راشروع کرده‌اند قصد دارند که تاحصول نتیجه باعتصاب خود ادامه دهند واز روشن کردن چراغهای برق خودداری نمایند .

پریشب وديشب اکثریت اهالی و مغازه‌داران مشهد چراغهای برق را روشن نکردند و همگی از چراغهای نفتی وپیه‌سوزوحتی شمع استفاده نمودند

خبرنگار ما درگزارش خود اضافه کرددرحال حاضر نرخ برق درشهرستان مشهد کیلوواتی شش ریال است واهالی ضمن اعتراض بگرانی نرخ برق تقاضا دارند که نرخ برق تاکیلوواتی ۳ ریال تقلیل یابد .

ادامه اعتصاب در مشهد

مقارن ظهر امروزخبرنگار ما درمشهد تعقیب گزارش قبلی خود درباره اعتصاب برق دراین شهرستان تلفنی اطلاع داد : هنوز هم اعتصاب برق اهالی مشهد ادامه دارد ومردم قصددارند که تا تقلیل نرخ برق از مصرف برق خود داری نمایند .

کمیسیون در استانداری

صبح امروز برای رسیدگی بمسئله برق مشهد و اعتراض اهالی نسبت به نرخ آن کمیسیونی با حضور آقای سید جلال‌الدین تهرانی استاندار خراسان و مدیر عامل و رئیس شرکت برق و نمایندگان شورای عالی انجمن های محلی مشهد در استانداری تشکیل گردید ولی هنوز از مذاکرات این کمیسیون نتیجه‌ای حاصل نشده‌است.

اردنانس ارتش لانه فساد نبود

بقیه از صفحه اول

متن رای

دراین وقت منشی متن رای دادگاه بدوی را قرائت کرد :

طبق رای دادگاه بدوی سرلشگر خزاعی ، سرهنك نیاکیان، سرهنك شب‌پره و آقای فریدونی هریك به پنج سال حبس مجرد و سرهنك مؤتمنی آذر، سرهنك مشهور و سروان آصف‌نیا هریك به‌شش‌ماه حبس تادیبی محکوم شدند .

در ضمن متهمین ردیف های یك تاچهار محکوم به‌پرداخت متجاوز از یك میلیون و هشتصد هزار ریال گردیدند .

دراین موقع منشی دادگاه متن تقاضای تشکیل دادگاه تجدیدنظر را از طرف کلیه متهمین ودادستان دادگاه بدوی قرائت کرد .

دفاع سرلشکر خزاعی

رئیس : متهم ردیف یك تیمسار بازنشسته محمدعلی خزاعی .

سرلشگر خزاعی : تیمسار ریاست دادگاه و دادستان محترم ، دراین دادگاه دونفر درمقابل یك دیگر قرارگرفته‌اند ، دادستان دادگاه و شخص اینجانب بعنوان متهم انتظار آشنائی دارند دراین دستورنوشته شده وظیفه رئیس یك اداره‌نظارت دراموزمالی فنی وتدارکاتی‌است و هیچوقت در هیچ‌جای دنیا حتی در ارتش شاهنشاهی ما رئیس اداره‌را بی‌جهت پای محاکمه نمی‌کشند . درهر سازمانی سعی شده است که هریك از مقامات این‌سازمان‌دارای وظیفه مشخص ومسئولیت مشخص باشد ومسئولیت لوث نشود .

آیا صحیح است . ناظر مالی ـ افسرخرید ـ رئیس اعتبارات ورئیس اداره هرچهار تایك مسئولیت‌داشته باشند ؟

سابقه نداشته است رئیس اداره با افسرخرید ببازار برود و خریدبکند کجا نوشته بود نظارت بکنم .هر کس درهرسازمانی مسئولیتی دارد . از تیمسار ریاست دادگاه استدعا میکنم سئوال کنید بنده درکدام خرید شرکت داشته‌ام . بنده کجا سوء استفاده کرده‌ام و کدام فروشنده را می‌شناسم ؟

هیچیك از اتهامات کیفرخواست دادگاه بدوی مربوط‌بریاست اداره نبود .

من ازدادستان تقاضادارم مدرك ارائه بدهند .شما میخواهید مرا ۵ سال زندانی کنید . شوخی نیست. اول ثابت کنید حیف و میل شده . بعد ببینید کسی حیف و میل‌کرده است ؟ بیجهت بازندگی کسی‌بازی نکنید ؟ چقدر ممکن است رئیس اداره باعلم به‌جعل سند امضاءبکند؟ مگر اینکه فرض شود رئیس اداره احمق است .احمق هم که رئیس اداره نمیشود .

هیچیك از موارد مورد اتهام‌مربوط برئیس‌اداره نیست وهریك‌مسئولیتی دارد .من البته اگر کوچکترین مدرکی بیاورند تسلیم میشوم . و اگر بتوانید ثابت کنید کی حیف و میل کرده و همه چیز معلوم‌شود آنوقت حاضرم این ۵ سال راتبدیل به‌حبس‌ابد نمائید . در صورتیکه اکنون مدرکی وجودندارد آیابازی کردن باحیثیت امرای ارتش جناب دادستان‌بنفع ارتش است؟ میگوئید تو تقلب و تدلیس کردی بدون هیچگونه مدرك و دلیل این مبارزه بافساد است؟ اینرا میگویند مبارزه بافساد ؟من از صمیم‌قلب‌دلم‌میخواهد مبارزه بافساد بشود .ولی اینجا یك محکمه جنائی‌است.بنده‌راآورده‌اید. میخواهید ۵ سال محکوم کنید آبرویم را ببرید .

پس این خدا شاه ـ عدالت و وجدان کجا رفته است ؟ بهرحال من اتهامات وارده را رد میکنم .

دفاع وکلای مدافع

رئیس : آقایان وکلای مدافع سرلشکر خزاعی مطالبی دارند؟

سرهنك امین‌پور :

محترما بعرض میرساند موکل بحترم و مادونفر وکلای ایشان آنچه راکه‌بعنوان‌رای‌صادرازدادگاه قرائت شدقانونی‌نمیدانیم‌ودرخواست خلاف کرده باشم .

اداره اردنانس لانه فساد نبوده خدمتگزار شاهنشاه بوده است ما متهم نیستیم ، ماجرمی نکرده‌ایم. هرچه میخواهید باما بکنید ولی ارتش را لجن‌مال نکنید .من‌خونم خون سربازی است اگرچه لباس سویل‌پوشیده‌ام من بیش از ده‌نفر کشته‌داده‌ام ۳۱سال درارتش‌خدمت کرده‌ام ، من بمیرم نظامی هستم و زنده هم باشم متعلق بارتش هستم. خونم متعلق بارتش است . چطور میتوان گفت اداره اردنانس ارتش را ۵۰۰۰ نفر ، لانه فساد کرده‌اند من معذرت‌میخواهم احساساتم تحریك میشود ممکن است من صدایم برای این دادگاه خوشایند نباشد .

تیمسار ریاست دادگاه پرونده‌را مطالعه فرموده‌اید مدرکی که‌جرمی رابرای رئیس دادگاه ثابت بکند وجود ندارد .

وظیفه یك رئیس

آئین‌نامه که قرآن‌ارتش‌شاهنشاهی است شامل دستور ۴۸ ماده‌ای‌است تیمسار مطمئن هستم به این دستور آشنائی دارند دراین دستورنوشته شده وظیفه رئیس یك اداره‌نظارت دراموزمالی فنی وتدارکاتی‌است و هیچوقت در هیچ‌جای دنیا حتی در ارتش شاهنشاهی ما رئیس اداره‌را بی‌جهت پای محاکمه نمی‌کشند . درهر سازمانی سعی شده است که هریك از مقامات این‌سازمان‌دارای وظیفه مشخص ومسئولیت لوث نشود .

آیا صحیح است . ناظر مالی ـ افسرخرید . رئیس اعتبارات ورئیس اداره هرچهار تایك مسئولیت‌داشته باشند ؟

سابقه نداشته است رئیس اداره با افسرخرید ببازار برود و خریدبکند کجا نوشته بود نظارت بکنم .هر کس درهرسازمانی مسئولیتی دارد . از تیمسار ریاست دادگاه استدعا میکنم سئوال کنید بنده درکدام خرید شرکت داشته‌ام . بنده کجا سوء استفاده کرده‌ام و کدام فروشنده را می‌شناسم ؟

هیچیك از اتهامات کیفرخواست دادگاه بدوی مربوط‌بریاست اداره نبود .

من ازدادستان تقاضادارم مدرك ارائه بدهند .شما میخواهید مرا ۵ سال زندانی کنید . شوخی نیست. اول ثابت کنید حیف و میل شده . بعد ببینید کسی حیف و میل‌کرده است ؟ بیجهت بازندگی کسی‌بازی نکنید ؟ چقدر ممکن است رئیس اداره باعلم به‌جعل سند امضاءبکند؟ مگر اینکه فرض شود رئیس اداره احمق است .احمق هم که رئیس اداره نمیشود .

هیچیك از موارد مورد اتهام‌مربوط برئیس‌اداره نیست وهریك‌مسئولیتی دارد .من البته اگر کوچکترین مدرکی بیاورند تسلیم میشوم . و اگر بتوانید ثابت کنید کی حیف و میل کرده و همه چیز معلوم‌شود آنوقت حاضرم این ۵ سال راتبدیل به‌حبس‌ابد نمائید . در صورتیکه اکنون مدرکی وجودندارد آیابازی کردن باحیثیت امرای ارتش جناب دادستان‌بنفع ارتش است؟ میگوئید تو تقلب و تدلیس کردی بدون هیچگونه مدرك و دلیل این مبارزه بافساد است؟ اینرا میگویند مبارزه بافساد ؟من از صمیم‌قلب‌دلم‌میخواهد مبارزه بافساد بشود .ولی اینجا یك محکمه جنائی‌است.بنده‌راآورده‌اید. میخواهید ۵ سال محکوم کنید آبرویم را ببرید .

پس این خدا شاه ـ عدالت و وجدان کجا رفته است ؟ بهرحال من اتهامات وارده را رد میکنم .

دفاع وکلای مدافع

رئیس : آقایان وکلای مدافع سرلشکر خزاعی مطالبی دارند؟

سرهنك امین‌پور :

محترما بعرض میرساند موکل بحترم و مادونفر وکلای ایشان آنچه راکه‌بعنوان‌رای‌صادرازدادگاه قرائت شدقانونی‌نمیدانیم‌ودرخواست

اظهارات دادستان
در دادگاه سرلشگر خزاعی

در شماره گذشته قسمتهای مهم اظهارات دادستان در دادگاه تجدید نظر نظامی در باره اتهامات سرلشکر خزاعی ومتهمان دیگراداره اردنانس ارتش باستحضار خوانندگان رسید ، اینك متن دفاعیات دادستان بتدریج ازنظر خوانندگان میگذرد .

محترما قبل از پاسخ‌بفرمایشات سرکاران وکلای مدافع باکسب اجازه ازریاست محترم دادگاه وظیفه خود میدانم که شرح مختصری در مورد افسران بازنشسته‌ارتش بعرض‌برسانم، زیرادرخلال دادرسی ناچارا نامی از بازنشستگی و بحث در اطراف آن بمیان خواهدآمد و امکان داردخدای ناکرده برای بعضی آنها ایجادسوء تفاهم بشود .

افسران شرافتمند بازنشسته

لذا یادآور میشوم که افسران بازنشسته و شرافتمندی که‌روزگار گذشته و بهترین ایام عمرخودرا برای حفظ عظمت و استقلال ایران عزیز دراقصی نقاط کشوروباشرایط‌نامساعد وهزاران محرومیتهای دیگر مصروف نموده‌اند همیشه مورد احترام قاطبه ملت‌بوده و خواهند بود و من‌افتخار میکنم که‌در مکتب آنها درس وطن دوستی وشاهدوستی آموخته وامروز میتوانم در کمال شجاعت و شهامت دراجرای منویات اعلیحضرت همایون شاهنشاهی بنام دادستان علیه‌فساد مبارزه کنم و این پرچم آزادی و استقلال ایران عزیز راکه باخونبهای مردانی فداکار بدست ماسپرده‌اند ما هم باسرافرازی و افتخارات بیشتری بنسل آینده تحویل‌نموده وباخیالی آسوده و آرام و دلی‌شاد وخرسند بجمع آنها بپیوندیم ،واکنون بنده را معذور خواهندفرمود که اگر در خلال دادرسی درمورد کلمه مقدس بازنشستگی وبازنشستگان صحبت‌می کنم برای اثبات صلاحیت‌دادگاه‌نظامی است که‌وکلای مدافع به‌آن‌اعتراض فرموده وبرای بعضی از آنها مورد اشتباه میباشد . ناتمام

اختیارات تهران باستانها

بقیه از صفحه اول

صبح امروز چند تن ازاستانداران کشور که در تهران حضور دارند در سازمان‌برنامه‌اجتماع کردندوبا حضور آقای علم نخست‌وزیردر اطراف‌عمران استانهای مختلف‌کشور مذاکره‌کردند این جلسه ساعت‌هشت صبح و باشرکت آقای مهندس اصفیاء مدیر عامل سازمان برنامه تشکیل شد .

در جلسه امروز در مورد تشکیل دفتر فنی سازمان برنامه در مراکز استانها نیز تبادل نظر شد و آقایان استانداران در این مورد اظهار علاقه کردند و قرار شد کلیه طرح های عمرانی استان ها با نظر وهمکاری دفتر فنی در استان ها تنظیم شود و استانداران نیز مستقیما خواست‌های خود را باطلاع مسئولان این دفتر که بوسیله سازمان برنامه ایجادخواهد گردید برسانند

نظریات نخست وزیر

سپس آقای نخست وزیر خطاب به آقایان استانداران گفت :

از ملاقات امروز آقایان بسیار خوشوقتم بخصوص که ملاقات‌امروزما انجام یك قسمت ازبرنامه دولت است چنانکه میدانید یکی‌از مواد مهم‌برنامه دولت انتقال اختیارات تهران به‌ایالات وولایات است که‌قدم اول آن برداشته شده‌و به آقایان استانداران اختیارات وسیعی داده شده است البته مقرربود درکار آقایان خود مردم محل هم‌نظارت داشته باشند که‌باکمال تاسف اعمال این نظارت بعلت‌انجام نشدن انتخابات ایالتی و ولایتی ببعد موکول شد .

آقای نخست‌وزیر افزود: بهرصورت آقایان الان بااختیارات وسیعی بمحل ماموریت خودتان بروید وکار های عمرانی مناطق مختلف‌راهم‌باید باسرعت بانجام برسانید .

کشور ما مقدورات زیادی دارد که برای هیچ کشوری فراهم نیست اولین وبهترین وسیله پیشرفت مائیات‌است که درپرتو وجود رژیم سلطنتی و شاهنشاه روشن بین‌ما فراهم آمده و بایدواقعا قدرآنرابدانیم‌واز آن‌استفاده بکنیم بعد هم‌درآمد های مهم ما و استعداد های مختلف ماست که‌برای کمتر کشوری فراهم است اگر ازاین امکانات استفاده نکنیم نه‌تنها درقبال نسل حاضر و آینده مسئول خواهیم بود بلکه اصولا دردنیای امروزمحکوم میشویم . امیدوارم آقایان باسرعت و قاطعیت کارها را پیش ببرند .

آقای نخست وزیرسپس گفت :اما نکته مهمی که‌باید مخصوصا دراینجا تاکید بکنم این است که‌در انجام برنامه‌ها اساسی ترین اقدامات تهیه آب‌وراه است آقایان دراین دوزمینه باید جدیت فوق‌العاده بخرج بدهند. چه‌از لحاظ تهیه قنوات وسد های کوچك وچاههای عمیق وچه‌از جهات دیگر باید آب بدست بیاورید .البته بعداز کنفرانس‌اقتصادی که‌حسب‌الامر شاهانه تشکیل میشود اطمینان هائی برای مردم بوجود خواهد آمد که‌به پیشرفت برنامه شما کمك‌قابل ملاحظه خواهد کرد .

طرح صنعتی شدن کشور بر اثر تشویق مالکین بسرمایه گذاری در این راه‌هم‌باید موردنظر آقایان باشد. پس‌از پایان سخنان آقای نخست‌وزیر آقایان استانداران نیازمندیهای فوری مناطق خودشان را مطرح کردند واز جمله درباره تهیه غذاو بذر برای مناطق جنوبی تقاضاهائی داشتند .

آقای نخست‌وزیر درپاسخ توضیح داد بذر برای خوزستان وگرگان و بعضی نقاط دیگراز طرف وزارت‌دارائی دردست تهیه‌است وبرای غذای نقاطی که‌دچار خشکسالی شده‌اند مرتبا گندم ازامریکا میرسد . فعلا هشت هزار تن ازطرف آقای وزیر کشور توزیع‌شده‌و لابد استحضار دارید که‌به نقاط‌مختلف هم رسیده است .

هشت هزار تن‌دیگر تایك هفته به‌بنادر جنوب میرسد سی‌و پنج‌هزار تن دیگر هم تایکماه دیگر خواهد رسید که‌تمام‌آن بوسیله وزارت‌کشور درمناطق مختلف توزیع‌خواهد گردید.

ماخدمتگذار مردم هستیم

بقیه از صفحه اول

ابتدا درانتهای خیابان شهبازجنوبی توقف کردوآقای سعیدزاده‌دسته گلی تقدیم کرد وخیرمقدم گفت‌وسپس آقای پیامی از طرف مردم یك بشقاب مزین به‌تمثال حضرت علی رابمنظور تقدیر از خدمات آقای مهندس روحانی بایشان تسلیم داشت .

بیانات مدیرکل آب

آقای نخست‌وزیر و همراهان‌پس از بازدید وضع لوله‌گذاری محل بطرف مسجد معروف این منطقه که بوسیله‌آقای حاج‌عبدالله‌صادق‌تهرانی ساخته شده رفتند ، آقای نخست وزیر وگروهی از مردم در اطراف حوض مسجد ایستادند و آقای مهندس روحانی چنین گفت :

جناب آقای نخست‌وزیر تشریف فرمائی شما باین منطقه محبتی‌است که درحق ساکنین این منطقه فرموده‌اید وآغاز امر لوله‌کشی در جنوب شمیران نتیجه دستوری است که چندی پیش صادر کردید . استدعا دارم لوله‌کشی این منطقه‌را بازکردن اولین شیر آبی که براساس دستور دولت احداث شده بگشایند تامردم ازآب لوله‌کشی بهره‌مند شوند.

بیانات نخست‌وزیر

پس از بیانات مدیر کل آب آقای نخست‌وزیر چنین گفت : خیلی از زحمات شما متشکرم و خوشوقتم که پس از مدتی باز در جنوبی‌ترین نقطه پایتخت به‌دیدار برادران عزیزم موفق شدم امروزهم دراین خانه خدا از دیدار برادرانم خوشحالم و مسرورم که‌دو نعمت زمینی وآسمانی یعنی آب‌لوله‌کشی وباران نصیب مردم شده است .

شصت روز پیش وقتی که آقای مهندس روحانی که واقعا باید از زحماتشان تشکر کرد پیش من‌آمد وگفت که امکان دارد تاشب عید لوله‌کشی شمیران جنوبی را انجام دهیم من باورم نشد ولی امروز خوشوقتم که می‌بینم قولی که‌ایشان بمن دادند در مدت یکماه وسه‌روز عملی شده است وتاچند روز دیگر مردم سراسر این منطقه از آب لوله‌کشی استفاده خواهند کرد. این کار کوچك موفقیتی است که نصیب مردم شده و امیدوارم زیر سایه وتوجهات شاهنشاه کارهای بزرگتری انجام شود .

مردم باید بدانند که انجام کار خیلی‌مشکل‌نیست‌ومابهیچوجه‌بدلیل اینکه کاری انجام میدهیم منتی‌بسر کسی‌نمیگذاریم بر عکس همیشه توجه باین مطلب داریم که اگر کاری انجام ندهیم مسئول هستیم بهمین‌علت است که امروز من شخصا باین‌منطقه آمدم البته نه از آن لحاظ که بگویم کاری انجام شده بلکه برای آنکه پیشرفت کارا ببینم . این‌نکته‌را می گویم که بهر حال احساس میکنم همانطور که اراده شاه است ما همه نوکر و خدمتگزار شما هستیم و هر چند بتوانیم بیشتر در جنوبی ترین مناطق‌شهر و عقب افتاده ترین‌محلات خدمت خواهیم کرد .

من عزادار هستم

با آنکه شخصا عزادار هستم و خواهرم را از دست داده ام امروز در این خانه خدا از دیدن جریان‌آب لوله‌کشی ونزول‌باران بسیارمسرورم من قلبا و روحا شکر گزار درگاه‌خدا هستم و اگر مصیبتی پیش آمده ـ خواست خدا بوده و باید شکر گزار باشم .

من بمردم اطمینان میدهم که در زیرسایه و هدایت شاه‌قدمهای خیلی خیلی بزرگتری برداشته خواهد شد

آنگاه آقای نخست وزیر در میان ابراز احساسات عمومی شیر آب‌لوله کشی مسجد را باز کرد و آب لوله کشی جریان یافت .

برف وباران

بقیه از صفحه اول

و سرد شده وباران شدیدی نیز شروع بباریدن کرده است ریزش باران‌هنوز هم در رشت و قراء تابعه این‌شهرستان ادامه دارد . بقرارا‌طلاع ظرف چهل‌و هشت ساعت اخیر هوای بندر پهلوی و سایر مناطق ساحلی دریای‌مازندران سرد و بارانی بوده است .

برف در آبعلی

صبح امروز خبر نگار ما در آبعلی تلفنی گزارش داد از نیمه شب گذشته ناگهان هوای آبعلی سرد و طوفانی‌و متعاقب آن نزول برف آغاز گردید ریزش برف در آبعلی و ارتفاعات اطراف ان هنوز هم ادامه دارد .

طوفان وآتش سوزی درمیناب

خبرنگار مادر میناب جنوب گزارش میدهد متجاوزاز بیست روز است که هوای میناب وقراء تابعه آن طوفانی است ووزش بادهای سهمگین تاکنون باعث بروز حریق های مدهشی دراین منطقه شده‌است پریروز براثر طوفان چندین خانه حصیری درقراء حومه میناب‌دستخوش حریق‌شد ودر نتیجه عده‌ای از اهالی و کشاورزان در فصل سرما خانه وزندگی خودرا ازدست دادند . طبق اطلاع واصله پریروز طی حریقی‌که درچهل‌کیلومتری شهرستان میناب‌در قریه سرنی رویداد تعدادی خانه حصیری طعمه حریق شد و یك نفر زن‌ازاهالی‌قریه‌باکودك شیرخوارش درمیان‌شعله‌های آتش‌سوختند خبرنگار مادر گزارش خود اضافه میکند وقوع طوفانهای سهمگین‌هنوزهم درشهرستان میناب و قراءتابعه آن ادامه دارد.

بارندگی در قزوین

طبق گزارش خبر نگار ما در قزوین‌از ظهر دیروز متعاقب انقلاب ناگهانی هوا بارندگی نسبتا شدیدی در قزوین و قراء تابعه این‌شهرستان شروع شده و ریزش باران تا ساعت ۵ بعد از ظهر ادامه یافت .

بر اثر این بارندگی هوای‌قزوین و قراء تابعه آن سرد شده است .

سرما و یخبندان در مشهد

گزارش خبر نگار ما در مشهد حاکیست که از پریروز هوای مشهد و قراء تابعه این شهرستان‌فوق‌العاده ابری و سرد و یخبندان شده است بقرار اطلاع‌هوای سایر مناطق‌خراسان نیز سرد می باشد .

عزیمت معاون‌بانك‌بین‌المللی به کراچی

آقای محمد شعیب معاون بانك بین‌المللی و وزیر دارائی پیشین پاکستان پس از سه‌روز اقامت در تهران و مذاکره با مقامات‌اقتصادی ایران روز گذشته تهران را بقصد کراچی ترك کرد.

اتومبیل کلوب شاهنشاهی

از اعضای محترم تمنی دارد صورت مهمانان خودرا برای شب‌نشینی ۱۹ آذر حداکثر تا آخر روزیکشنبه ۱۸ آذربدفتر کلوب اطلاع دهند

جناب آقای اسدالله علم نخست‌وزیر محبوب ـ رونوشت وزارت فرهنك ـ رونوشت اطلاعات

اینجانبان دانشجویان سال اول دانشکده ادبیات اصفهان‌بعرض‌عالی میرسانند بطوریکه جرائدو رادیوی ایران اعلام داشته وزارت فرهنك درنظر دارد برخلاف حق و مصلحت کشوراز ادامه تحصیلات عالیه معلمان جلوگیری نماید وآنرا مانع پیشرفت تعلیم و تربیت محصلین تلقی‌نموده است در صورتیکه این مدعا درست عکس حقیقت است چه معلم وقتی میتواند بنحو احسن انجام وظیفه نماید که‌دارای معلومات کاملتری باشد اینك باتقدیم تعهد شرافتمندانه به حضور آنجناب مبنی برانجام وظیفه صادقانه طبق برنامه‌آموزشی استدعا دارند امرو مقررفرمایندوزارت فرهنك ضمن رفع تبعیض موافقت‌نمایند دانشجویان سال اول نیزمانندانشجویان سالهای دوم و سوم درساعات فراغت کماکان در دانشکده بتکمیل‌معلومات پردازند بدیهی است چنانچه معلمی درانجام وظیفه قصور نماید وزارت متبوعه طبق مقررات باوی رفتار خواهدکرد .

درانتظار مراحم جنابعالی دانشجویان سال اول دانشکده ادبیات اصفهان

محمود شهامت پور ـ منوچهر قائلی و هشتاد امضاء دیگر

تسلیت

افسران و پزشگان ودرجه داران بیمارستان شماره۱ارتش

بانهایت تاسف مصیبت وارده را بخانواده محترم‌شمس بویژه تیمسار سرلشگر دکترشمس ریاست اداره بهداری ارتش تسلیت عرض می نمایند .

رئیس بیمارستان شماره ۱ ارتش سرتیپ دکتر فخرائی

سرکار علیه خانم محترم خزیمه علم

بانهایت تاثرو تالم مصیبت وارده را به خاندان محترم علم بخصوص سرکار علیه تسلیت عرض نموده دوام و بقای عمر آن بانوی نیکوکار را از درگاه ایزد متعال خواهانیم .

از طرف کلیه کارکنان پرورشگاه شماره ۳فرخ‌اخترافضلی

سرکار علیه خانم خزیمه علم نیابت ریاست جمعیت‌خیریه فرح پهلوی

اطفال وکارکنان پرورشگاه های بنیاد پهلوی مصیبت وارده را بسرکار علیه تسلیت عرض‌نموده مراتب تاثر و همدردی خود را اعلام بقای عمر بازماندگان آنمرحومه را از خداوند متعال خواستارند .

فامیلی

جناب آقای دکتر حسین بنائی دبیر کل شورایعالی پیش‌آهنگی ایران

اعضاء کمیته ها و مربیان و پیش‌آهنگان و سیاران استان اصفهان مصیبت وارده را تسلیت عرض نموده بقاء عمر و سلامتی بازماندگان آنمرحوم را از خداوند متعال مسئلت می نمایند .

مدیر فنی پیش‌آهنگی استان اصفهان ـ نیروپور

جناب آقای دکتر حسین بنائی دبیر کل شورایعالی پیش‌آهنگی ایران

فرشتگان ـ شیربچگان ـ دختران و پسران پیش‌آهنك سیاران و اعضاء کمیته های پیش‌آهنگی یهود اصفهان‌مصیبت وارده را بحضرتعالی و خواهر ارجمند خانم ایران منصوری‌از صمیم قلب تسلیت می گویند .

سرپرست پیش آهنگان یهود اصفهان ـ منوچهر نجمائی

جناب آقای دکتر حسین بنائی مدیرکل امور تربیتی و تربیت بدنی کشور

اعضاءشورای پیش آهنگی ـ تربیت بدنی و امورتربیتی دانش آموزان اصفهان درگذشت پدر ارجمندتان را تسلیت گفته بقاء عمر بازماندگان آنمرحوم را از خداوند متعال‌مسئلت می نمایند . آ ـ ۲۷۲۲۴

جناب آقای ملکی رئیس پست وتلگراف پل دختر

با تاثرفراوان درگذشت مرحوم مغفور جنت مکان علی‌اکبر ملکی را به کلیه خانواده های محترمی که سوگوار هستند بخصوص فرزندان آنمرحوم تسلیت عرض بقاء عمر و عزت بازماندگان آنمرحوم را از خداوند متعال مسئلت داریم .

اخوان حقی‌پور آ ـ ۲۷۳۰۸

باکمال تاسف و تاثردرگذشت مرحوم مغفور جنت مکان علی‌اکبر ملکی رابه کلیه‌بازماندگان بخصوص آقای ملکی‌رئیس پست وتلگراف‌پل‌دختر وآقای محمدمیرزا ملکی‌کارمندپست‌و تلگراف خرم آباد تسلیت عرض بقاء عمر و عزت کلیه بازماندگان آنمرحوم از خداوند متعال مسئلت داریم

رحیم نصیر مقدم ـ ملك‌نیاو نصیرمقدم آ ـ ۲۷۳۰۶

جناب آقای دکتر ناصر سدیفی

با نهایت تاسف و تالم درگذشت پدر بزرگوارتان را تسلیت عرض نموده سلامتی و بقاء جنابعالی و خانواده محترمتان را از خداوند متعال مسئلت داریم

پرفسور نصرت‌اله عاملی ـ دکتر حسین صالح ـ دکتر محمد درهمی ـ دکتر احمد اسلام دوست ـ دکتر عبادالله خلعت‌بری ـ دکتر حمید رحمت

جناب‌آقای دکترحسین‌بنائی رهبربین‌المللی پیش‌آهنگی

انجمن وودبج‌داران پیش آهنگی ایران با کمال تاسف درگذشت شادروان والد گرام آن رهبر محبوب را صمیمانه تسلیت میگویند و آرزو دارند که سلامت و توفیق جنابعالی برای انجام خدمت بزرگی که در راهبری جوانان کشور بعهده گرفته‌اند همچنان ادامه یابد.

دوست عزیز جناب آقای ارسطو مزدائی

مصیبت وارده را بجنابعالی صمیمانه تسلیت عرض نموده بقای عمر و سلامت جنابعالی و خانواده محترم را از خداوند متعال خواستاریم

سورن هفسپیان ـ محمدتقی‌گلچینی

دانشجویان پیش آهنك دانشگاه تهران ـ دانشسرای عالی ـ پلی‌تکنیك مصیبت وارده‌را بجناب آقای دکتر بنائی دبیرکل شورایعالی پیش آهنگی و آقای مرتضی بنائی مشاور محترم خود صمیمانه تسلیت عرض مینمایند .

با کمال تاسف درگذشت طوبی خانم ابدی را به بازماندگان گرامی ایشان بخصوص‌خانواده های محترم‌ابدی‌ـ برتر ـ طلوعی و سرهنك نجی تسلیت عرض میکنم .

رحیم نجی آ ـ ۱۷۳۷۳

کارکنان شرکت سهامی آبیاری قائنات با نهایت‌تاثر وتاسف مصیبت‌وارده را بخانواده های‌محترم علم و خزیمه‌علم خصوصا بجناب آقای امیرحسین خزیمه علم ریاست هیئت مدیره شرکت تسلیت عرض مینمایند .

مدیرعامل شرکت‌آبیاری قائنات ـ مهندس معینی زندی

دبیر محترم جناب آقای زرین‌قلم

با کمال تاسف درگذشت والده محترمتان راتسلیت میگوئیم . **دانش‌آموزان پنجم ریاضی دبیرستان اندیشه**

شورای ورزشی بانوان مصیبت وارده را بجناب آقای دکتربنائی و بانو تسلیت عرض نموده بقاء وسعادت آن خاندان جلیل را ازخداوند متعال خواستار است .

از طرف شورای ورزشی بانوان ـ اختر معدل

جناب آقای مهدی نجم

مصیبت وارده را باقلبی اندوهناك تسلیت میگوییم

سروان شاپور جاویدپور

من جوانی را کشته‌ام ولی خودم نمیدانم!

مردی بژاندارمری آمد و بادادن نشانی محلی که جنازه‌ای در آنجا افتاده بود گفت:

مامورین بامسئله بغرنجی مواجه شدند، نمیدانند باصحنه سازی ماهرانه روبرو هستند یامردی بخاطر دفاع مرتکب قتل شده است

مردی یك نفررا کشته است، اما خودش اطمینان ندارد که قتل بدست او انجام گرفته باشد ،از همین جهت بمامورین مراجعه کرده و خود را در اختیار آنها گذاشته تا تکلیفش را روشن کنند ...

اما مامورین ، آنها هم هنوز درست نتوانسته اند حقیقت ماجرا را کشف کنند ، آیا با یك صحنه‌ساختگی روبروهستند یا آنکه با مردی که از خود دفاع کرده است ؟ آنچه در زیر میخوانید شرح این ماجرا است .

دیروز مردی به ژاندارمری شهر ری آمد و یکراست باطاق سروان هوشنگ کاویانی‌وارد شد.اوناراحت بنظر میرسید و سرش باندپیچی‌شده بود . این مرد خود را احمد محمد اسمعیلی فرزند غلامعلی دشتبان‌قریه بهشتی واقع در سه کیلومتری شهر ری معرفی کرد و گفت :

ارباب ده ، در نزدیکی باغ رضوان میخواهد یك تلمبه آب نصب کند بهمین جهت در باغی که باسم باغ موتورخانه معروف‌است‌مشغول ساختن ساختمانی است . چون مقداری تیر آهن آنجا ریخته شده من نیمه شب هرشب برای سرکشی باین باغ میروم دو سه شب پیش ساعت ۱۱ شب همچنانکه سوار اسبم بودم وارد باغ شدم اما هنوز مقابل ساختمان موتور خانه نرسیده بودم که ناگهان سه‌نفر اطراف اسب‌مرا گرفتند . چون چوب دستی همراهم بود ، یکی ازآنها ـ چوبدستی‌را از دستم گرفت و دیگری مرا از اسب پائین کشید و سومی با چاقو ضربه ای به سرم زد و سپس چند ضربه چوب هم بمن خورد در همین موقع اسبم رم کرد و فراری شد و در نتیجه این سه نفر بعقب رفتند تا پایشان زیر سم اسب نرود . من از فرصت استفاده کردم و چوب دستی خودم را از دست آن شخص گرفتم و بطرف یکی از آنها پرتاب کردم . چوبدستی بسر یکی از آنها خورد و هرسه نفر فرار کردندمنهم از باغ خارج شدم .

مامورین بحوالی باغ خزانه رفتند وجنازه جوان‌ناشناس رادرآنجا دیدند

صدایشان را هم شنیدم

در این موقع سروان کاویانی حرف او را قطع کرد و پرسید : در این زدوخورد آنها حرفی نزدند و آیاشما آنها را نشناختید ؟

احمد جواب داد وقتی مرا ازاسب پائین کشیدند ، یکی از آنها بمن گفت چرا موی دماغ ما شده ای‌چرا نمیگذاری کارمان را بکنیم ، مگر زن وبچه‌نداری که این موقع شب باینجا آمده ای الان راحتت میکنیم . احمد گفت یك بار دیگر نیز صدای همین مرد را شنیدم او گفت همین ضربه چاقو برای او کافی است حتما کور شده است ، ولش کنید برویم وآنها مرا رها کرده و فرار نمودند .

جنازه در باغ

احمد دنباله سخنان خودرا ادامه داد و گفت وقتی من از باغ خارج شدم احساس کردم خیس شده ام کبریت کشیدم و بخودم نگاه کردم دیدم سرو صورتم غرق خون است بطرف طویله دویدم اسبم را پیدا کردم سوار شدم و به بیمارستان فیروز آبادی رفتم در بیمارستان‌مرا پانسمان کردند از آنجا به خانه رفتم و دو روز تمام بستری بودم امروز پس از دوروز سوار اسب شدم تااز باغها سرکشی کنم وقتی وارد باغ موتورخانه شدم در پائین باغ جسد جوان قوی‌هیکلی رادیدم که روی زمین افتاده بود وقتی اورا برگرداندم مشاهده کردم که سرش شکسته واز محل زخم خون آمده وروی زمین لخته شده است . جریان رابه عباس حیدری که‌همکارم میباشد گفتم و شرح دادم که آن شب چگونه‌بادزدها روبرو شدم

عباس گفت شاید ماجرا چیز دیگری باشد واصلا کسی دیگراو را کشته باشد بیاتا زوداست جنازه اورا به‌حسن‌آباد ببریم . من حرف اورا پذیرفتم . سرجنازه را عباس گرفت و پایش را من . جنازه رابه پائین باغ رضوان بردیم ولی دل‌من شور میزد وناراحت بودم آنقدر ناراحت بودم که باینجا آمدم و جریان رابرای شما تعریف کردم حالا هرکاری میخواهید بکنید . چون خودم نمیدانم این مرد را من کشته‌ام یاشخص دیگری اورابقتل رسانیده است .

مقتول ناشناس است

بعدازظهر دیروز سروان کاویانی بمحلی که جنازه افتاده بود آمد و جریان رابه پزشکی قانونی اطلاع داد تاجنازه به‌آنجا حمل شود.

دربازرسی بدنی چیزی درجیب ها ی‌مقتول پیدانشد وباین جهت هنوز هویت او معلوم نشده است در تحقیقات بعدی که از احمدبعمل آمد مامورین باین نتیجه رسیدند پس از اینکه ضربه چوب احمدبه سراین جوان اصابت کرده او پس از طی چندقدم روی زمین افتاده و مرده است .

صحنه سازی یادفاع

امروز فرمانده گروهان شهرری گفت : اکنون ما مشغول جمع ـ آوری دلیل برای اثبات حرف های احمد هستیم ، زیرا اگر حرف‌های اودرست باشد اواز مجازات معاف خواهد بود. زیرا دفاع مشروع از خودنموده است برای جمع‌آوری دلیل ابتدا احتیاج به شناختن‌مقتول داریم واز طرفی احتمال میرود که این یك صحنه ساختگی باشد و مقتول بی‌آنکه دزد باشد کشته‌شده باشد وسپس صحنه‌سازی شده باشد . ظهر امروز پرونده‌این‌حادثه بدادسرای تهران ارسال گردید.

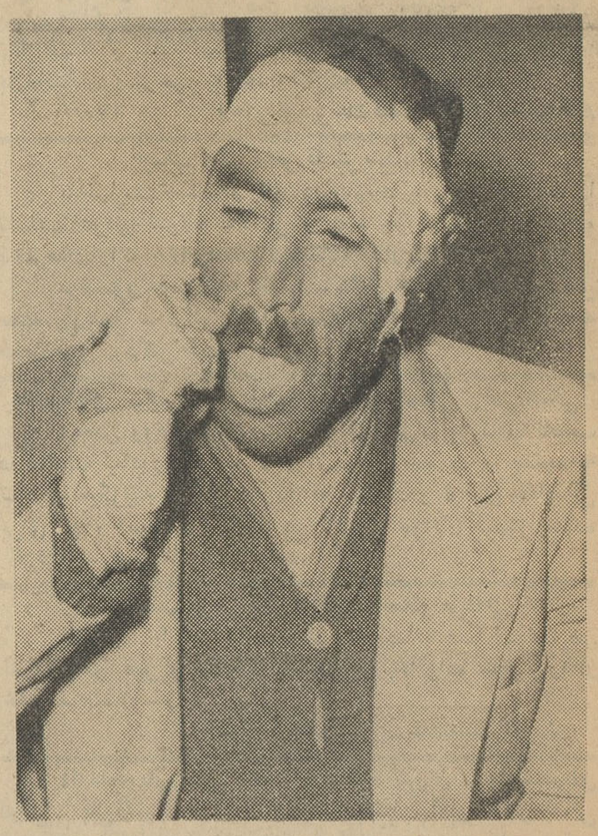

ـ باور کنید خودم نمیدانم این جوان را من‌کشته‌ام یااشخاص دیگر

زائو

ازبی قابلگی مرد!

دیشب زن ۲۰ ساله‌ای پس از وضع حمل در نتیجه نرسیدن قابله مرد. این زن شهربانو محمدزاده‌نام‌داشت.

شهربانو دیشب دچار درد وضع حمل شدوچون‌دسترسی بقابله نبود زن جوان در خانه وضع حمل کرد و خونریزی قطع نشد.

ساکنین خانه بدست و پا افتادند ولی تاصبح کاری از دستشان برنیامد چون نه‌خود سررشته‌ای داشتند ونه‌آنکه دسترسی بطبیب و قابله‌بود. سرانجام زن جوان درگذشت.

پدر سه قلوهائی که صبح دیروز بدنیا آمدند دریك گفتگوی جالب باخبرنگارماگفت:

سه تا ((نون خور)) زیاد کردیم

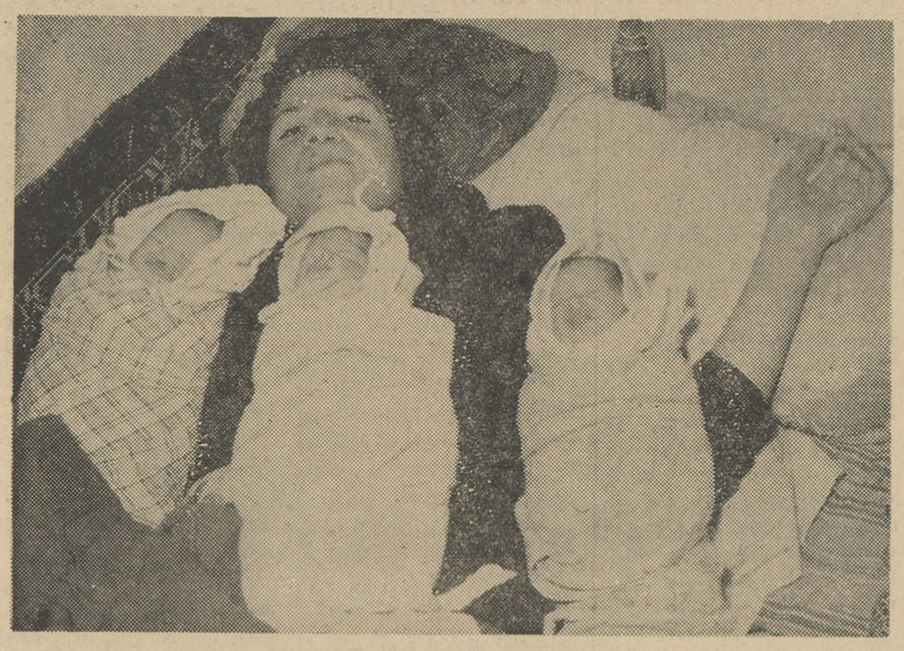

دیروز زن یك عمله بیکار در اطاقی که باشوهر و بچه‌اش زندگی میکرد سه‌قلو زائید !

خانه این زن در خیابان امیری جنب خیابان شاهرخ کوچه حافظ میباشد . نسترن مادر سه‌قلوها پنج‌سال پیش ازدواج کرده واکنون دریك اطاق اجاره‌ای‌زندگی میکنند.

خبرنگار ما دیروز از سه‌قلوها دیدن کرد . وی پس از این بازدید مینویسد:

پدر سه‌قلوها بمن گفت : من ۲۵سال دارم . شغلم عملگی است و فعلاهم‌بیکار هستم ! ۵سال پیش بانسترن که اکنون ۱۹سال دارد ازدواج کردم از او یك پسر یك سال‌وپنج‌ماهه بنام مجتبی دارم چندی پیش که زنم دوباره حامله شدعزا گرفتم تا صبح امروز که موقع وضع حمل اوفرارسیده بود میخواستم زنم را بیکی از بیمارستانهای دولتی ببرم ولی قدری دیر شده بود . چون بچه‌ها طاقت نداشتند ، ناچار زنی راکه درنزدیکی منزلمان هست و قابلگی هم میکند صدا کردم و خودم پشت در ایستادم .نیمساعت بعد قابله ازاطاق بیرون آمد و درحالیکه میخندید گفت : خدا بتوسه دختر داده بروخوش‌باش . من از شنیدن این خبر گیج شدم و نمیخواستم باور کنم ولی وقتی داخل اطاق رفتم و دیدم بله !سه‌تا هستند ، اون‌هم سه‌تا دختر .

حسن جعفری گفت : ماسه‌تا نون‌خور اضافه کردیم و نام این سه‌دختر را با اجازه شما زهرا وفاطمه و سکینه‌میگذارم ولی نمیدانم خرجشان را از کجا تامین کنم چون بقول معروف «موش توسوراخ نمی‌رفت جارو هم بدمش بست» خودمون نون نداشتیم بخوریم سه‌تادیگه هم اضافه شدند . من درحالیکه از دیدن وضع این خانواده متاثر شده بودم به‌پدر ومادر سه‌قلوها اطمینان دادم که مردم نیکوکار تهران آنهارا فراموش نخواهند کرد.

موتورنانوائی ترکید

یکنفرکشته و۵ نفر مجروح شدند

دراثر انفجاری که دریافت‌آباد ده‌کیلومتری تهران روی‌داد یك نفر کشته و ۵نفر مجروح شدند . ساعت ۵ونیم بعداز ظهر روز پنجشنبه موتور مغازه نانوائی لواشی‌محمدباقر زندیه دریافت‌آباد باصدای مهیبی منفجر گردید . دراثر این انفجار شاطر احمد ۱۸ ساله اهل تاکستان قزوین و موتورنانوائی ازمغازه به‌بیرون پرتاب شدند مغز شاطر احمد متلاشی شد و ٤ نفر دیگر از کارگران مغازه مزبورباسامی طالب نورالهی ،ابوطالب میرـ زنجانی ، احمدفرح‌پور ،اکبر حاجی‌محمدنیز شدیدامجروح شدند.

شدت این انفجار باندازه‌ای بودکه قسمتی از مغازه مزبور نیز ویران گردید و مردم سراسیمه خودرا به‌محل‌حادثه رسانیدندو بکمك مجروحین شتافتند.

علت انفجار هنوز بدرستی تعیین نشده است ولی اظهار شد که حادثه در نتیجه فرسودگی موتور نانوائی‌روی داده است .

مهندس ایتالیائی کشته شد

دیروز جنازه یك مهندس ایتالیائی که درسد دز بعلت سقوط از بلندی درگذشته بود باداره پزشکی‌قانونی انتقال یافت .

مهندس مزبور «میتالیندو بارتولو» نامداشت و ۳۲ ساله بود .مقامات سفارت ایتالیادرتهران اظهارداشتند «میتالیندوبارتولو»درجولای۱۹۶۱وارد ایران شده و درسد دز مشغول کارگردیده بود ، چند روز پیش هنگامیکه بالای سد مشغول کار بوده سقوط نموده و درگذشته‌است ولی گزارش کامل این حادثه بما نرسیده‌است .

مهندس « میتا » ، در رشته الکتریك تخصص داشته و تابحال ازدواج نکرده بود .

اندیمشك ـ خبرنگار اطلاعات ـ پریروز مهندس « میتالیندوبارتولو» یکی از کارمندان ایتالیائی سد دز ، هنگامی که برای بازدیدتونل های مازاد آب از چوب بست پائین میرفت ناگهان بعلت ازدست دادن تعادل خود از ارتفاع صد و پنجاه متری سقوط کرد و براثر شدت جراحات وارده جان سپرد قرار بود مهندس میتا تاچند روز دیگر بایتالیا مراجعت کند .

تلفن مستقیم سرویس حوادث ۳۰۳۵۶۹

محکوم به‌حبس ابد

امروز شعبه دوم دادگاه‌عالی جنائی بریاست آقای علمیه پرونده‌قتلی راکه‌در هفتم‌اسفند ماه سال گذشته در قریه‌اناج اراك‌روی‌داده‌بودموردرسیدگی قرار داد . در اسفند سال‌قبل براثر منازعه‌ای که بین علی مردانی فرزند رستم و باقر امیدی فرزند جعفر و حاتم محمدی فرزند سید حسین‌روی داده‌بود حاتم بقتل رسید و دو نفراول باتهام‌قتل حاتم‌دستگیر شدند .در تحقیقات مقدماتی دستگیر شدگان منکر اتهام بودند ولی در مراحل بعدی تحقیق معلوم شد ، روز نزاع موقعی که حاتم در حیاط بود علی مردانی ازپشت بام لانجین (ظرف بزرك گلی شبیه لگن و تغار) را بسر حاتم زده و حاتم براثر ضربه وارده فوت کرده است

دادگاه پس از ختم دادرسی واردشور شد و قضات پس از مشاوره علی‌مردانی رابه حبس ابد وباقرامیدی‌را به۲سال‌حبس مجرد محکوم کردند .

زن خودرا کشت

طبق گزارش خبرنگار ما در مشهد پریشب شخصی بنام عین‌الله کارگر یکی از گرمابه‌های‌مشهد بعلت نامعلومی زن خودرا بقتل رسانید و متواری‌شد

۲ کودك

زیر آوار ماندند

مشهد ـ خبرنگار اطلاعات: پریشب در بخش ۳ مشهدسقف خانه‌ای فرو ریخت و در نتیجه سه کودك خردسال زیر آوار ماندند. آقای علی‌اکبرافضل‌پور صاحب خانه‌که سه فرزندش زیر آوار مانده‌بودندبلافاصله جریان را بمقامات انتظامی و شهرداری مشهد اطلاع‌داد و پس از حضور مامورین آتش نشانی شهرداری در محل‌واقعه برای بیرون آوردن فرزندان آقای افضل پوراقدام شد ولی متاسفانه دونفراز کودکان‌براثر شدت جراحات‌وارده‌جان‌سپرده بودند .

بزودی در سینما های دیانا ـ سعدی ـ تهران

دلاوری‌های کینك‌آرتور ـ شوالیه‌های میزگرد ـ وایکینك‌ها ـ سوار سیاه همه باهم‌در اثری بزرك و فراموش نشدنی از یکی از مشهور ترین کارگردانهای سینمای آمریکا : هنری هاتاوی

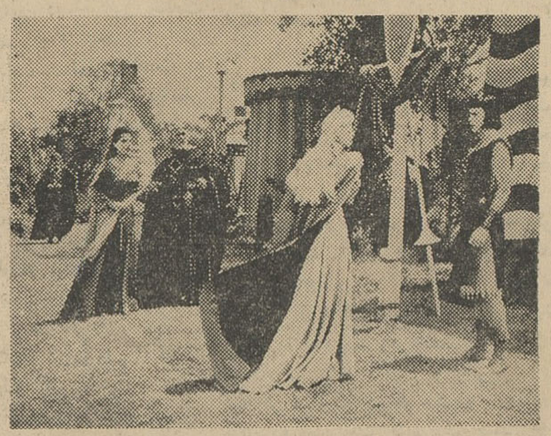

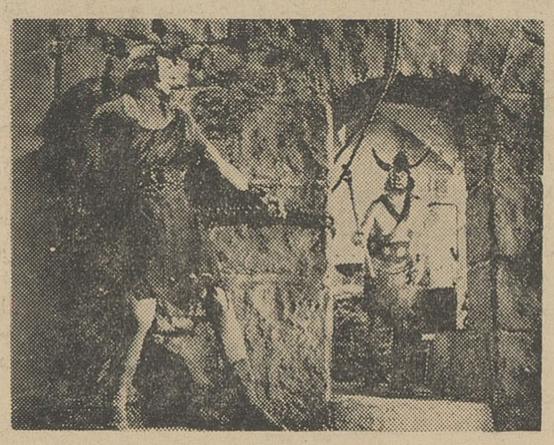

پرنس والیانت

PRINCE VALIANT

سینماسکوپ ـ رنگی ـ دوبله‌بفارسی

باشرکت : جیمزمیسون ـ دبراپاجت ـ رابرت‌واگنر ـ جنت‌لی ـ استرلینك‌هیدن ـ ویکتورماك‌لاگلن

ASH. N.A.CO

بموجب آئین‌نامه انجمن حسابداران قسم خورده:

حسابداران قسم خورده

ترازنامه و دفاتر مودیان مالیاتی را رسیدگی میکنند

● ادارات دارائی و مودیان مالیاتی موظفند کلیه اطلاعات مورد نیاز را در اختیار حسابرسان بگذارند

● حسابداران قسم خورده نمی توانند با مراجعین نسبت داشته یا شریك باشند

● تادوسال بعداز رسیدگی بدفاتر هیچ نوع معامله‌ای نمیتوانند باآنها انجام دهند

● صورت کلیه درآمد ها و هزینه‌ها ودارائی وبدهی حسابداران قسم خورده و هرگونه نقل و انتقال درآن باطلاع انجمن خواهدرسید

در آخر وقت اداری روز پنجشنبه بر اساس آئین نامه انجمن محاسبین قسم‌خورده ، هیات مدیره آن انتخاب شد و از همان روز کار انجمن آغاز گردید .

طبق آئین نامه اشخاصی که حسن شهرت داشته و سن آنها بیش از ۷۰ سال نباشد و دهسال سابقه در امور حسابداری داشته باشند می‌توانند تقاضای عضویت انجمن را بنمایند این تقاضا ها در کمیسیونی مرکب از نماینده وزیر دارائی رئیس دیوان محاسبات و یکی از معاونین بانك‌مرکزی ، دادستان‌تهران ، نماینده اطاق بازرگانی مدیر عامل کانون بانك ها و سه نفر از حسابداران‌متخصص بدعو ت‌وزارت دارائی مورد رسیدگی قرار میگیرد و ممکن است با نظر کمیسیون از متقاضی امتحان بعمل آید .

انجمن دارای سه ارکان بنام هیات عمومی و هیات مدیره و شورایعالی میباشد که هریك از آنها اختیاراتی دارند .

رکن اجرائی هیات مدیره و انجمن میباشد و شورایعالی نظارت عالیه در امور انجمن دارد .

مهمترین مواد آئین نامه ۸ ماده آخر آنست که در حقیقت وظایف اعضا و نقش انجمن در آن تعیین گردیده است . متن مواد مربوط به وظایف اعضا و نقش انجمن بشرح زیر است :

«ترازنامه ویا دفاتر و صورتحساب های مودیان مالیاتی بوسیله‌خودآنها ویا ادارات دارائی برای رسیدگی‌به انجمن ارجاع خواهد گردید ونتیجه رسیدگی بامضاء یك یا دو نفر (بنابتقاضای ادارات دارائی و یا کمیسیونهای مالیاتی) از اعضاءانجمن خواهد رسید ودر صورتیکه ادارات و یاکمیسیونهای مزبورویامودیان‌مالیاتی به‌نتیجه رسیدگی اعتراض داشته باشند و توضیحات کتبی ویا شفاهی حسابرسان برای آنها قانع کننده نباشد و توافق حاصل نگردد میتوانند موارد اعتراض‌خودرا کتبا باطلاع‌هیات مدیره انجمن برسانند. در این‌صورت هیات مدیره انجمن موظف است‌حد اکثر تادوماه نظر خودرا اعلام دارد. نظرهیات مدیره‌انجمن تا آنجا که صرفا مربوط بموضوعات محاسباتی است قاطع خواهدبود .

اختیارات حسابداران

ماده ۸ـ حسابداران قسم‌خورده برای‌انجام وظیفه خود صاحب کلیه اختیاراتی که قوانین و آئین نامه های مربوطه برای مامورین تشخیص مالیات مقرر داشته‌اند بوده وادارات دارائی ومودیان موظفند کلیه اطلاعات موردحاجت را تسلیم ایشان‌نمایند . ادارات و شرکتها و بنگاههای دولتی وخصوصی موظف‌هستند که‌هراطلاعاتی راکه حسابداران مزبور برای انجام امور مرجوعه لازم دارند دراختیارآنها بگذارند بدیهی است کلیه‌اطلاعاتی راکه حسابداران مزبور درمورد کسب وتجارت ودارائی مودیان کسب می نمایند باید محرمانه تلقی نموده و از افشاء آن‌خود داری نمایند و در صورت تخلف طبق مقررات مورد تعقیب جزائی واقع و مسئول جبران خسارات وارده میباشند .

ماده ۹ـ حسابداران مجازنیستند که‌ازمراجعین تحت هیچ عنوانی بطور حق‌الزحمه وپاداش ویا بطوردوستانه جنسی ویاوجهی بپذیرند .

ماده ۱۰ـ حسابداران نمیتوانند با مراجعین نسبت تادرجه ۳ داشته‌ویا شریك بوده ویا تامدت دوسال بعداز رسیدگی هیچ نوع معامله باآنها بنمایند و در غیر اینصورت رسیدگی آنان کان‌لم یکن تلقی میشود .

تخلف ونادرستی

ماده۱۱ـ در صورت مخفی داشتن شرکت ویانسبت ویامعامله بامراجعین ویاهرعملی که برخلاف انضباط و اخلاق وشرافت و تقوی در انجام وظیفه فرض شود ویا اشتباه وخودداری مکررو تاخیر در عمل رسیدگی وبطور خلاصه درموارد تخلف و نادرستی حسابداران وزارت دارائی میتواند تقاضای عزل ویا تنبیه آنها را از هیات مدیره انجمن بنماید و هیات مدیره موظف است طبق مقررات‌آئین نامه مربوطه رسیدگی و نتیجه را اطلاع‌دهد. تقاضای چنین رسیدگی ممکن است از طرف مراجعینی که کارشان بحسابداران مزبور ارجاع گردیده و یاهریك از حسابداران قسم‌خورده دیگر در صورت ارائه مدرك و دلیلی که حاکی از اشتباه یا انحراف ویا تخلف باشد بعمل آید .

ماده ۱۲ـ تصمیم نهائی که درباره حسابداران قسم خورده اتخاذ میگردد برای اطلاع عموم اعلام خواهدشد.

ماده ۱۳ـ باتوجه بتعدادمتقاضیان ومنتخبین کمیسیون تعیین‌حسابداران تعداد محاسبین مورد لزوم رابرای تشکیل انجمن تعیین خواهدنمود .

ماده۱۴ـ اعضاء انجمن هنگام ورود بعضویت و پس از آن در آخر هر سال باید صورت کلیه درآمدها و هزینه هاودارائی‌وبدهی‌های‌خودرا تنظیم‌و بانجمن تسلیم نمایند. هرگونه نقل وانتقالی که‌در دارائی اعضاء انجمن صورت گیرد باید دراین صورت‌قید شود .

ماده۱۵ـ پس از تشکیل انجمن در صورتیکه افزایش‌تعداد حسابداران قسم خورده ضرورت داشته باشدبنابه پیشنهاد انجمن و تصویب وزارت‌دارائی انتخاب حسابداران جدید طبق ماده ۲ بعمل خواهد آمد منتها سه نفر حسابدار متخصص‌عضو کمیسیون‌مزبور ازاعضاء انجمن واز طرف هیئت مدیره معرفی خواهند گردید.

تبریکات

آقای‌پرویز مهینی‌دانشجوی‌دانشکده‌پزشکی‌فرانسه(مونتپلیه)

از موفقیت قابل توجهی که‌در گذراندن اکسترنا بدست آورده‌اید بستگان و دوستان خود را مسرور نمودید . این موفقیت را صمیمانه به‌شما تبریك گفته و ترقیات بالاتری را برای شما که استعداد ذاتی دارید آرزومینمائیم .

هادی صدقدار ـ محسن مهینی ـ مصطفی معزی ـ عباس اوغازی ـ مهدی تهرانی ـ جمشید قانونی

جناب آقای مهدی صدیقی

کارکنان دبستان شهرك انتصاب جنابعالی را بریاست فرهنك شهرستان کرج تبریك عرض مینمایند

طالقان ـ سلطانعلی اکبریان ـ مهدی‌صادقیان ـ شمسعلی ابوالقاسمی ـ امان‌الله صادقیان

جناب آقای مهدی صدیقی

انتصاب جنابعالی را بریاست فرهنك شهرستان‌کرج صمیمانه تبریك عرض نموده و ترقیات بیشتر شما را از خداوند متعال خواستاریم **طالقان ـ اخوان صادقیان ـ الحاج ابوالبشرصادقیان رضا صادقیان**

انتصاب جناب آقای دکتر سعید حکمت که یکی ازخدمتگزاران حقیقی کشور و از افراد تحصیل کرده وفاضل کشور است بسمت بازرس و مشاور عالی وزارت دادگستری موجب‌نهایت مسرت و خوشوقتی گردید این‌حسن انتخاب را بجناب آقای وزیر محترم دادگستری صمیمانه تبریك عرض‌نموده و یقین دارد جناب آقای دکتر سعید حکمت در پست جدیدمثل گذشته منشاء خدمات ذیقیمتی خواهند شد .

هیئت مدیره کانون کارمندان دادگستری

انتصاب سرکار سروان تقوی را که از افسران‌خدمتگزار وشایسته شهربانی‌است بسمت ریاست‌اداره آگاهی کلانتری بخش بیست صمیمانه تبریك گفته وامیدواریم که موفق به انجام کارهای بزرگی گردند

اسداله مصلحی ـ فضل‌الله‌مصلحی ـ عزیزالله‌مصلحی بزرك مصلحی ـ حشمت‌الله مصلحی ـ روح‌الله دادگر

ورود بتهران

حضرت آیت‌اله‌آقای حاج شیخ احمد شاهرودی بقصد تشرف باعتاب مقدسه از مشهد به تهران وارد شده ودر منزل آیت‌اله‌زاده آقای شیخ‌حمید شاهرودی اقامت دارند .

حضرت آیت‌الله مردوخی از کردستان برای معالجه به تهران وارد شده‌اند.

ورود

* آقای دکتر پرویز ناتل خانلری وزیر فرهنگ از پاریس
* تیمسار سر لشکر ارفع سفیر کبیر ایران در پاکستان از کراچی .
* آقای دکتربدیع‌الزمان فروزانفر رئیس دانشکده معقول و منقول از بغداد .
* آقای دکتر محمد علی فقیه استاد دانشگاه از بیروت
* آقای دکتر عبدالعلی امامی‌خوئی استاد گاه از پاریس
* مصطفی زمانی رایزن ـ فرهنگی ایران در بغداد از بغداد
* آقای احمد طباطبائی قمی وکیل دعاوی و نماینده‌سابق‌مجلس‌شورای ملی از اروپا

خروج

* آقای‌احمد اقبال سفیر کبیر ایران در یوگوسلاوی به بلگراد
* آقای شجاع ملایری مدیر عامل شرکت واحد اتوبوسرانی به سویس
* آقای دکتر سرکیسیان رئیس درمانگاه دانشکده پزشکی به لندن

برنامه امشب

تلویزیون ایران

ساعت ۵ر۳۰ ـ موزیك باتصویر
ساعت۶ ـ سلام شاهنشاهی واعلام برنامه
ساعت ۶ر۱ ـ برنامه تاریخ
ساعت ۶ر۱۵ ـ برنامه کردی
ساعت ۶ر۴۵ ـ جام جهان نما
ساعت ۷ ـ اخبار
ساعت ۷ر۱۵ ـ فیلم
ساعت ۷ر۳۰ ـ بانوان
ساعت ۸ ـ هنرها یزیبا
ساعت ۸ر۳۰ ـ فیلم مستند
ساعت ۹ اخبار
ساعت ۹ر۱۵ ـ برنامه اس. آ . اس
ساعت ۹ر۳۰ ـ نغمه ها و ترانه‌ها
ساعت ۱۰ ـ فیلم سینمائی
ساعت ۱۱ر۳۰ ـ پایان نامه

یکشنبه ۱۸ر۹ر۴۱
ساعت۶ بعد ازظهر سلام شاهنشاهی اعلام برنامه
ساعت۶ر۲ ـ مسابقه‌هوش‌خردسالان
ساعت۶ر۳۰ ـ تدریس زبان‌انگلیسی
ساعت ۷ ـ برنامه انجمن خیریه فرح پهلوی
ساعت ۷ر۱۵ ـ فیلم کوتاه
ساعت ۷ر۳۰ ـ آشپزی بانوان
ساعت ۸ ـ اخبار بزبان فارسی
ساعت ۸ر۱۰ ـ نغمه ها و ترانه ها
ساعت ۸ر۲۰ ـ اخبار بزبان‌عربی
ساعت ۸ر۳۰ ـ برنامه جستجو
ساعت۹ ـ فیلم سینمائی(کلبه۱۰۱) امریکائی ترجمه بفارسی
ساعت ۱۰ر۴۵ ـ پایان برنامه

پیش‌بینی وضع هوای ایران تاظهر فردا بدین قرار است :
هوای آذربایجان، مازندران، تهران نواحی مرکزی وغربی ایران ابری و بارانی پیش‌بینی میشود .
گرمترین نقاط‌در ۲۴ ساعت گذشته آغاجاری باحداکثر ۲۵ درجه وسرد ترین نقاط کرمان باحداقل ۹درجه زیر صفر بوده است .
حداکثر درجه حرارت تهران در۲۴ ساعت گذشته ۱۴و حداقل آن ۷درجه بالای صفر بوده است .

وزیر کشاورزی هنگام گفتگو با دهقانان قراء زلزله زده

دهکده زلزله زده خزنین

مورد بازدید وزرای کشاورزی وکار ومعاون نخست‌وزیرقرار گرفت

● دهکده ایکه بوسیله آذربایجانیها تجدید بناشد افتتاح گردید

● یك‌دهقان‌بوزیر کشاورزی گفت: شما پول بدهید تا من در خانه های‌تازه‌تجدید فراش‌کنم !

صبح‌دیروز آقایان‌وزیر کشاورزی وزیر کار ،تیمسار سرلشکرپاکروان رئیس اطلاعات وامنیت کشور ،مدیر عامل بانك کشاورزی ، چندتن از مقامات عالیرتبه وزارت کشاورزی برای بازدید خانه های نوساز قریه خزنین واقع در سی کیلو متری تاکستان بدانصوب عزیمت کردند. خبرنگار اعزامی ماکه همراه‌اینعده از این قریه بازدید کرده‌است‌چنین گزارش میدهد :

قریه خزنین که هزار و دویست نفر جمعیت دارد جزو دهات‌مشمول قانون اصلاحات ارضی میباشد که چندی قبل بتصرف دولت درآمده است. لازم بتذکر است که چون مالك دهکده مزبور در مدت مقرره اظهار نامه اصلاحات ارضی را تنظیم و تسلیم نکرده بود وزارت کشاورزی قریه خزنین راراسا بدولت انتقال‌داد ومالك سابق آن طبق‌قانون‌اصلاحات ارضی بعلت خودداری ازتسلیم‌اظهار نامه مشمول پرداخت ده هزار تومان جریمه نیز شده است .

این قریه در زلزله دهم شهریور آسیب فراوان دیده وبیش ازدویست نفرازمردم آن کشته شده‌اند . هم اکنون اهالی‌خزنین بعلت‌ویران‌شدن خانه خود درزیر چادربسر میبرند

۳۱۷ خانه ساخته میشود

دراین دهکده از طرف سازمان عمران کار ساختمان ۳۱۷ باب خانه (هر یك بمساحت ۷۰ متر که تقریبا ۴۴ متر آن زیربنا میباشد) ازمهر ماه‌گذشته آغاز شده است . این خانه‌ها دارای سه اطاق و مستراح و آشپزخانه وانبار میباشدو هم‌اکنون که قسمت اعظم کار ساختمانی انجام شده‌است هر روز۵۵۰نفربناو کارگر مشغول کار هستند وتایك ماه‌دیگر در صورت مساعدبودن هوا کار ساختمانی منازل بپایان خواهد رسید

هریك از خانه ها باتمام وسایل مبلغ شصت هزارریال تمام‌شده‌است

این قریه که در دشت‌قزوین‌بطور نمونه ایجاد میشود دارای دبستان، دبیرستان ، حمام ، مسجد خواهد بود و هم اکنون یك حلقه چاه‌وجود دارد و مهندسین مشغول حفر یك حلقه چاه دیگر هستند .

همه خوشحال بودند

تمام بازدید کنندگان از دیدن خانه‌های نوساز که چند روز دیگر در اختیار کشاورزان قریه خزنین گذارده خواهد شد خوشحال بودند وقتی وزیر کشاورزی چشمش بیك پیرمرد سپید موی افتاد باخنده گفت دراین خانه های جدید بفکر تجدید فراش باشید پیر سالخورده در حالیکه میخندید گفت: پول ازشما وزن گرفتن از ما...!شما پول‌بدهید بنده امرشما را اطاعت میکنم ...

همه کشاورزان از اینکه بزودی دراین خانه ها که همه‌گونه وسایل راحتی درآن تهیه شده استزندگی خواهند کرد خوشحال بودند .

آقای خسروانی وزیر کار در باره این‌خانه ها گفت :

ایجادچنین منازلی‌برای کشاورزانی که یك‌عمر در بیغوله‌های تنك وتاریك ومرطوب بسر برده‌اند در روحیهٔ آنها تاثیر بسزائی خواهد داشت . ازاین پس بهداشت زن وبچه کشاورز در این خانه ها تامین خواهد بود .

بازدید خانه ها تاساعت سه بعد ازظهر ادامه داشتو بعد ازبازدید آقایان وزیر کشاورزی، وزیر کار، تیمسار پاکروان وسایر مدعوین ، این‌قریه را بقصدتهران ترك گفتند. درطول مدتی که خانه هابازدیدمیشد از طرف کشاورزان قریه‌خزنین‌نسبت بشاهنشاه صمیمانه ابراز احساسات میشد .

طبق گزارش خبرنگار ما درقزوین صبح دیروز خانه‌های جدید دومین قریه از قراء زلزله‌زده قزوین طی مراسمی افتتاح شد .

قریه‌ای که خانه‌های نوساز آن دیروز افتتاح گردید دهکدهٔ قلعه عبداله‌خان میباشد که در جریان زلزله دهم شهریور ویران شد و نیکوکاران آذربایجان خصوصا اهالی تبریز ظرف مدت کوتاهی برفراز ویرانه‌های آن خانه های جدیدی بنا کردند .

در مراسم افتتاح خانه‌های جدید قلعه عبداله‌خان جمعی از اهالی‌تبریز وقزوین حضور داشتند و آقای آیت‌اله غروی تبریزی ضمن ایراد بیاناتی از کمکهای هیئت قزوینی ومخصوصا مساعی آقایان حاج پرهیزگار ، حاج مؤذنی ، حاج امانی ، حاج تقوی و حاج کرمانی اظهار تشکر کرد.

مجالس جشن میلاد مولای متقیان

بمناسبت میلاد مسعود مولای متقیان از طرف خانقاه نعمت‌اللهی روزدوشنبه نوزدهم آذرماه ازساعت پنجو نیم‌تا نه‌و نیم بعداز ظهر مجلس جشنی برگزار میشود.

تصحیح برنامه سینما

برنامه سینما ایران فیلم کلید وبرنامه سینما امپایر فیلم فرشته آبی میباشد که متاسفانه درستون برنامه سینماها غلط چاپ‌شده‌است.

محصل مانیست

از طرف رئیس دبیرستان داورپناه امروز نامه‌ای درباره محصلی که هروئین میفروخت ، به سرویس حوادث رسید . دراین نامه نوشته شده زکریای جلالی مطابق دفاتر کلاس و دفتر آمار محصل‌دبیرستان داورپناه نبوده است . لازم‌به‌توضیح است که این خبر از طرف اداره مبارزه بامواد مخدره در اختیار خبرنگار ما گذاشته شده بود.

برنامه آینده سینماهای

پلازا ـ ایفل

بعداز موفقیت فیلم «نوشته برباد» باهمان‌ستارگان «راك‌هودسن» سلطان ستارگان هالیوود «دورتی‌مالون» «ربرت استاك» داستانی را مشاهده خواهید نمودکه تهیه فیلم آن را غیر مقدور میدانستید.

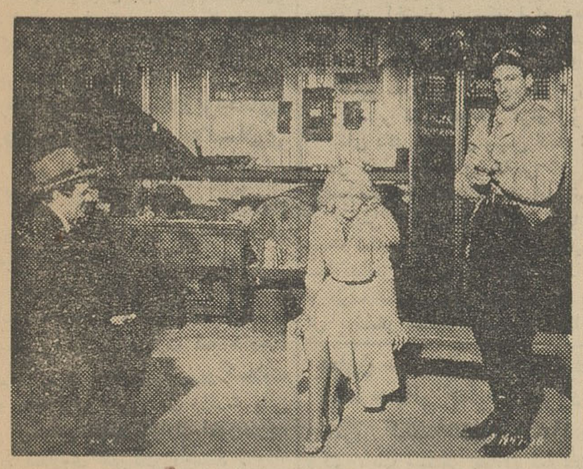

فرشتگان رحمت

(غروب‌ستارگان)

سینماسکوپ ـ دوبله بفارسی

اثر نویسنده معروف «ویلیام فالکنر»

باانتخاب Toho Dayon's TOHALON
نه‌تنها احتمال ضرر نمیرود بلکه نفع آن حتمی است
TOHALON (نیواستیت) محکم وزنده‌ای‌می‌باشد
TOHALON نرم و سبك مناسب‌ترین فیبر مصنوعی برای بافندگی ونساجی است که قیمت آن خیلی کمتر از سایر الیاف مصنوعی میباشد و لباسهای دوخته شده از آن بسبکی پشم وبسیار شیك میباشد .
منسوجات و نخ بافته رایون‌مارك TOVIS نیزموجود است .

TOHO RAYON CO., LTD.

17, 5-chome, Fushimi-cho, Higashi-ku, Osaka, Japan
آدرس تلگرافی: TOVISRAY OSAKA
6, Tori 3-chome. Nihonbashi, Chuo-ku, Tokyo, Japan
آدرس تلگرافی: HORAY. TOKYO

اطلاعات

شنبه
دهم رجب‌المرجب ۱۳۸۲
هشتم دسامبر ۱۹۶۲
سال سی و هفتم
شماره ۱۰۹۶۹

اعضای شورایعالی پیشاهنگی شرفیاب شدند

ساعت یازده‌ونیم صبح امروز بمناسبت هفته پیش‌آهنگی اعضای شورایعالی پیش‌آهنگی و هیئت مدیره انجمن طرفداران تربیت پیش‌آهنگی در کاخ اختصاصی به حضور اعلیحضرت همایون‌شاهنشاه شرفیات گردیدند.
وشاهنشاه خطاب به آنها بیاناتی ایراد فرمودند.

بازگشت والاحضرت‌شاهپور عبدالرضا پهلوی ازآمریکا

والاحضرت شاهپور عبدالرضاپهلوی که چندی پیش جهت دریافت‌جایزه مخصوص شکار به آمریکا عزیمت کرده بودند روز گذشته به‌تهران مراجعت نمودند.

مذاکرات نخست‌وزیرومعاون رئیس جمهوری یوگسلاوی

بعد از ظهر دیروز آقای ادوارد کاردل معاون رئیس جمهوری یوگسلاوی با آقای علم نخست‌وزیر ملاقات کرد.
د راین ملاقات آقای آرام وزیر امور خارجه ، دکتر مسعودانصاری معاون سیاسی وزارت امورخارجه، زارگوویچ سفیر کبیریوگسلاوی و گله‌گورو مدیر کل وزارت مالی و نیکوویچ معاون وزارت امورخارجه یوگسلاوی شرکت داشتند.
در این مذاکرات پیرامون‌روابط اقتصادی و مالی دو کشورمذاکراتی انجا مشد.
آقای کاردل و همراهان بعداز ظهر دیروز تهران را بقصدجاکارتا ترک گفتند.

قبولشدگان چهارم ریاضی متفرقه

امروز اسامی قبول شدگان چهارم ریاضی متفرقه حوزه ۱ دبیرستان کورش اعلام شد، شماره های قبول شدگان بشرح زیر است.

۱ـ ۳ـ ۱۰ ـ۱۴ـ ۱۵ـ ۱۶ـ
۱۷ـ ۱۸ـ ۲۰ ـ۲۱ ـ ۲۳ـ ۲۴ـ
۲۵ـ ۲۶ـ ۲۷ـ ۲۹ـ ۳۱ـ ۳۳ـ
۳۴ـ ۳۵ـ ۳۶ـ ۳۷ـ ۳۸ـ ۴۰ـ
۴۱ـ ۴۳ـ ۵۰ـ ۵۱ـ ۵۵ـ ۵۶ـ
۵۸ـ ۵۹ ـ۶۰ـ ۶۱ـ ۶۲ـ ۶۳ـ
۶۴ـ ۶۵ـ ۶۶ـ ۶۷ـ ۶۸ ـ ۷۴ـ
۷۷ـ ۸۰ـ ۸۱ـ ۸۳ـ ۸۴ـ ۸۵ـ
۸۷ـ ۹۰ ـ ۹۱ـ ۹۲ـ ۹۵ ـ۹۷ـ
۹۸ـ ۱۰۰ ـ ۱۰۱ـ ۱۰۲ـ ۱۰۴ـ
۱۱۰ـ ۱۱۲ ـ ۱۱۳ ـ ۱۱۱۵ ـ
۱۱۷ـ ۱۱۸ـ ۱۱۹ـ ۱۲۰ ـ۱۲۳ـ
۱۲۵ـ ۱۲۶ـ ۱۳۴ـ ۱۳۶ـ۱۳۸ـ
۱۳۹ـ ۱۴۰ـ ۱۴۳ـ۱۴۴ـ ۱۴۶ـ
۱۴۷ـ ۱۴۸ـ ۱۴۹ـ ۱۵۲ـ ۱۵۵ـ
۱۵۷ـ ۱۵۹ـ ۱۶۸ـ ۱۶۹ـ ۱۷۱ـ
۱۷۴ـ ۱۷۵ـ ۱۷۶ـ ۱۷۷ـ ۱۷۸ـ
۱۷۹ـ ۱۸۱ـ ۱۸۳ـ ۱۸۸ـ ۱۸۹ـ
۱۹۱ـ ۱۹۲ـ ۱۹۵ـ ۱۹۸ـ ۲۰۰ـ
۲۰۲ـ ۲۰۳ـ ۲۰۷ـ ۲۰۹ـ ۲۱۱ـ
۲۱۲ـ۲۱۳ـ ۲۱۴ـ ۲۱۸ـ ۲۱۹ـ
۲۲۱ـ ۲۲۴ـ ۲۲۵ـ ۴۴۶ ـ۴۵۲ـ

وزیر فرهنگ امروز بخبرنگار ماگفت:

تجربیات طرح سپاه‌دانش

دراختیار سایر کشورها قرار میگیرد

امروز آقای دکتر خانلری وزیر فرهنگ که از سفر اروپا بتهران ـ مراجعت نموده است پیرامون شرکت خود در جلسات کنفرانس عمومی سازمان تربیتی ـ علمی و فرهنگی (یونسکو) وابسته بسازمان ملل متحد بخبرنگار ما گفت:
اینجانب‌درجلسات عمومی‌کمیسیون مذکوروهمچنین‌درملاقاتهائیکه با مدیر کل و روسای ادارات مختلف‌یونسکو دست‌داد طرح مربوط به سپاه دانش را که بفرمان شاهنشاه تشکیل می شود تشریح کردم و این طرح همه جامورداستقبال فوق‌العاده‌نمایندگان کشور های شرکت کننده و مدیران یونسکو قرار گرفت.
آقای وزیر فرهنگ افزود:
مدیر کل یونسکو در این ملاقاتها اظهارامیدواری‌کرد که‌ایران تجربیات و نتایج حاصله از اجرای این طرح را برای استفاده سایر کشور های جهان در اختیار یونسکو قرار دهد تا بدین ترتیب این طرح مهم نه تنها در زمینه ملی بلکه از لحاظ‌بین‌المللی نیز نتایج سودمند ببار آورد و مورد پیروی‌سایر کشور ها نیز قرار گیرد.
آقای دکتر خانلری سپس گفت:
در کمیسیون های خاصی که از طرف‌یونسکو طی‌مدت اقامت اینجانب در پاریس تشکیل شد طرح مقدماتی جهت کمك مادی باجرای طرح تشکیل سپاه دانش در ایران تنظیم گردید و از طرف کمیسیونهای مربوط به‌مدیر کل یونسکو تسلیم شد. و انتظار میرود با این اقدامات طرح تشکیل سپاه دانش با موفقیت کامل بمرحله اجرا و عمل در آید آقای‌وزیر فرهنگ در پایان گفت:
من در این سفر با استفاده از فرصت در ملاقاتهائیکه بادانشجویان ایرانی‌مقیم پاریس در محل سرپرستی دست داد تقاضا های آنان را مورد رسیدگی قرار دادم و تا آنجا که میسر بود دستور های لازم برای رسیدگی و اقدام صادر کردم.

معاون سازمان برنامه‌ازطرف بانك جهانی به‌لیبی میرود

امروز کسب اطلاع شد که‌آقای دکتر بابك سمیعی معاون سازمان برنامه در قسمت (طرح وبرنامه ـ ریزی) ظرف‌یکی‌دوروز آینده‌بسوی واشنگتن عزیمت خواهد کرد.
آقای دکتر سمیعی بدعوت‌بانك جهانی برای مدتی باستخدام بانك درآمده است وپس از بررسی و مطالعات مختصری به‌لیبی خواهد رفت.

بانك‌مرکزی

بقیه از صفحه اول

اصلاحات ارضی است بانك‌مرکزی تعاون باشرکت این سه اتحادیه و اتحادیه شرکت‌های تعاونی مراغه‌و گیلان و بامشارکت بانك کشاورزی ایران تشکیل خواهد شد.
آقای دکتر ارسنجانی سپس‌اظهار داشت آقای مهندس دهبد که‌مسئول اجرای اصلاحات ارضی در لار ،فسا ونیریز است اطلاع‌داده که آقای‌علی شریفی مازاد املاك خودرا از جهت تقسیم بین کشاورزان بطور رایگان دراختیارسازمان اصلاحات ارضی گذارده است.
همچنین ازمالکین بزرك آقایان: حدائق شمس و محمد خزاعی املاك خودرا بدولت واگذار کرده‌اند.
وزیر کشاورزی اضافه کرد تا آخرهفته جاری بکلیه مالکین‌املاك غیر مشمول قزوین که دهات آنها جزء دهات زلزله زده است اطلاع خواهیم دادکه باید طبق تصویبنامه دولت ظرف شش ماه در املاك خود نوسازی را طبق اصول جدید آغاز کنندو گرنه باآنها طبق قانون رفتار خواهد شد و پس‌ازپایان مدت املاك آنان برای عمران به دولت انتقال خواهد یافت.

کارهای ساختمانی دردهات زلزله‌زده بعهده وزارت کشاورزی است

اطلاعیه زیر امروز ازطرف هیئت هم‌آهنگی و راهنمائی انتشاریافت:
بعد از آنکه هیئت هم آهنگی و راهنمائی تصدی امور مربوط به ساختمان منازل‌دهات مناطق‌زلزله‌زده را عهده‌دار گردید بلافاصله‌شروع بکار نموده و متوجه گردید که دولت از اوایل امر در نظر دارد اغلب از دهات و قراء منطقه مزبور را توسط وزارت کشاورزی عمران و آباد نماید لذا بهمین جهت‌هیئت هم آهنگی و راهنمائی نمیتوانست قبل از روشن شدن تصمیم دولت و مشخص گردیدن قراء مزبور از وجوه و اعانات نقدی جهت‌ساختمان منازل روستائی در دهات آسیب‌دیده استفاده کند. و فقط ترتیبات‌لازم جهت تسهیل درامر شروع‌ساختمان از طرف اشخاص خیر وموسسات را داد اینك که بموجب تصویبنامه شماره ۴۱۷۳۲ مورخ ۷ر۹ر۴۱ کلیه امور ساختمانی‌و عمرانی‌و هم‌آهنگی منطقه زلزله زده‌در وزارت کشاورزی متمرکز گردیده و مراتب باطلاع عموم رسانده شده است بنا بر این از تاریخ صدور تصویبنامه مذکور وظایف هیئت هم آهنگی‌وراهنمائی خاتمه یافته و چون هنوز مراجعاتی باین هیئت میشود لازم دانست‌اعلام نماید که راجع بامور ساختمان در منطقه زلزله‌زده من بعد به وزارت کشاورزی مراجعه نمایند.
هیئت هم‌آهنگی و راهنمائی

فوق‌العاده سرپرست‌ها و مربیان قطع شد

دستور زیر امروز از طرف‌وزارت فرهنگ بکلیه ادارات فرهنگ‌استان ها و شهرستانها صادر گردید:
بطوریکه قبلا اطلاع داده شد از سال تحصیلی گذشته برنامه‌تعلیمات اساسی با برنامه تعلیمات اکابر توام گشته و هردو برنامه تحت عنوان آموزش‌و پرورش‌بزرگسالان اجرا میشود. بنابر این برنامه تعلیمات اساسی بوضع سابق اصولا وجود ندارد و در نتیجه فوق‌العاده هائی که بعنوان سرپرست یا مربی از محل حساب عملیات مخصوص قبلا پرداخت‌میشد بکلی‌موقوف‌گردید.

وزارت راه اعلام کرد

راههای تهران، تبریز، تهران، کرمان وزاهدان اسفالت میشود

امروز آقایان‌مهندس داود رجبی وزیر راه و مهندس افشار مدیرکل راه شوسه از کنفرانس راه‌کشور های آسیائی که در شهر بانکوك تشکیل شده بود بازگشتند.
در این کنفرانس موضوع‌شاهراه آسیائی که کشور های آسیائی را باروپا متصل میکند مطرح گردید و نمایندگان هر یك از کشور ها درباره موقعیت‌محلی‌شاهراه‌وپیشرفت ساختمان راه در داخله کشور خود صحبت کردند.
این راه که از تهران میگذرد از طریق‌مرز های ترکیه وافغانستان راه های ایران رادر مسیر خودقرار میدهد.
امروز آقای مهندس افشار مدیر کل راه اعلام کرد که ساختمان واسفالت قسمتی‌ازشاهراه آسیائی درایران راه تهران‌ـ اصفهان ساخته شده و اکنون مامورین مشغول ساختمان و اسفالت‌راه اصفهان‌نائین تا کرمان میباشند.
وزارت راه ساختمان اسفالت‌راه کرمان ـزاهدان و تبریز ـتهران را در برنامه سوم منظور کرده و ساختمان قسمتی از شاهراه را نیز انجام داده است.

هنرمندان شوروی

برای اجرای چند برنامه عازم‌ایران‌شدند

دیروز گروهی از هنرمندان ـ آذربایجان شوروی مرکب از رشید بهبوداف‌آوازخوان‌مشهوراتحادشوروی چنگیز سعیداف پیانیست و احسن داداشف تار زن هنرمند و باسابقه جمهوری‌شوروی آذربایجان‌برای‌تماس بایران عزیمت کردند.
رشیدبهبوداف بخاطر استعدادی‌که در ایفای نقش درجه اول فیلم آرشین مالالان از خود نشان داد به دریافت جایزه دولتی موفق شد.
رشیدبهبوداف برای‌نمایش‌درایران برنامه های مخصوص مرکب از ترانه های آذربایجانی و روسی و ایرانی و آهنگ های نمایشنامه های اپرا و ترانه های محلی و نوا های ملی تهیه کرده است این آوازخوان‌مشهور شوروی بهمراهی پیانو و تار کنسرت خواهد داد رشید بهبود اف قبل از حرکت از مسکو گفت از ملاقات قریب الوقوع باایرانیان علاقمند به موسیقی و هنر خیلی خوشحالم و بخصوص برای من مسافرت بایران و آشنائی با این کشور خیلی جالب است زیرا ما همسایگان نزدیك‌هستیم و ملل ما از قدیم الایام با یکدیگر روابط فرهنگی دارند.

مستغلات تهران تاپایان سال

بقیه از صفحه اول

شروع ممیزی مستغلات تهران را فراهم سازد.
وزیر دارائی چند ماه قبل از عزیمت بامریکا دستور داد موضوع آغاز ممیزی مستغلات تهران توسط اداره کل وصول تهران‌موردمطالعه قرار گیرد. این مطالعات‌تابازگشت وزیر دارائی خاتمه یافت وگزارش امر مبنی بر ممیزی کلیه‌مستغلات تهرا ن‌بوزیر دارائی تسلیم‌گردید طبق پیشنهاد اداره کل وصول ممیزی مستغلات تهران امری لازم و ضروری است و میبایستی هرچه زودتر آغاز گردد. برای آنکه ممیزی بنحو رضایت بخشی انجام گیرد پیشنهاد شده که شهرتهران به چند منطقه تقسیم شود وهرمنطقه تحت نظر هیئتی از کارشناسان ممیزی و مامورین وزارت دارائی ممیزی گردد بطوریکه خبرنگار ما اطلاع حاصل کرده فعلا اداره کل وصول در نظر دارد که یك منطقه معینی را تحت نظر هفت تا هشت نفر برای آزمایش ممیزی کند مطالعات مربوط باین کارتااواخر ماه‌جاری خاتمه‌خواهد یافت‌وباحتمال قوی دردی ماه ممیزی آزمایشی شروع و حداکثر در همان ماه خاتمه خواهد یافت. بر اساس این آزمایش طرح کلی و نهائی ممیزی تنظیم‌و دردست اجراگذارده خواهد شد.
مقامات وزارت دارائی معتقدند که‌در هرصورت‌امر ممیزی‌مستغلات در سال جاری خاتمه خواهد یافت و در سال آینده از آن بعنوان‌ماخذ دریافت مالیات مستغلات تهران استفاده خواهد شد.
از سال ۱۳۳۵ تاکنون مستغلات تهران ممیزی نشده بهمین جهت احتمال داده میشود که‌در ممیزی امسال میزان پیش بینی مالیات مستغلات‌بمقدار قابل توجهی‌افزایش یابد.
در حال حاضر قسمت اعظم مالیات مستغلات مربوط‌به‌مستغلات تهران است بهمین‌جهت وقتی‌تهران بطور کامل ممیزی شود درمیزان وصولی و پیش بینی مالیات مستغلات تغییرات عمده‌ای بوجود خواهدآمد.

بزودی
کیت کات

استاندار فارس امروز بخبرنگارماگفت:

حکومت نظامی شیراز ممکن‌است‌امروزو یافردا لغو شود

آخر وقت امروز خبرنگار مادر شیراز تلفنی اطلاع داد در ملاقاتی که ساعت یك بعدازظهر امروز باتیمسار سپهبد ورهرام استاندار فارس و بنادر بعمل آمد ، ایشان در مورد لغو مقررات حکومت‌نظامی در شیراز وحومه اظهار داشت : تا این ساعت در مورد لغو مقررات حکومت نظامی دستوری از مرکز نرسیده است لیکن ممکن است تا عصرامروزیافردا دراینباره‌از مرکز دستور برسد در هرصورت بمحض وصول دستور مرکز، جریان طی اعلامیه‌ای از طرف فرمانداری‌نظامی شیراز برای اطلاع اهالی اعلام خواهدشد.

شورش مسلحانه دربرنئو مستعمره انگلستان

سنگاپور ـ ۸دسامبر ـخبرگزاری رویتر ـ گزارشهائی که ساعت یك بعداز ظهر امروز از سنگاپور رسیده حاکی‌است که نواحی نفت‌خیز «سریه» «کوالا» و رادیات در بروئی بدست شورشیان افتاده است. نخستین دسته‌های «گورکا» برای سرکوبی شورشیان با هواپیما از سنگاپور به محل‌شورش فرستاده‌شد. نخستین گزارشهای رسیده حاکی است که [illegible] نفر دراین شورش کشته شدند. هنوز علت واقعی شورش معلوم‌نشده است. بعضی ها میگویند که رهبری شورش را «ارتش ملی برنئوی شمالی» که طرفدار اندونزی است بعهده‌دارد. بعقیده عده‌ای دیگر این شورش از طرف عناصری‌که بایجادفدراسیون مالزی مخالفند برپا شده است. بنا به گزارشی‌که از طرف‌شرکت نفت شل رسیده شهر «بروئی» هنوز در دست نیروهای دولتی است.

هیئت بازرگانی ایران

فردا رهسپار کویت میشود

هیئت بازرگانی‌ایران بامدادفردا برای مذاکره‌با مقامات دولت‌کویت رهسپار آن کشور میشود در این مذاکرات پیرامون توسعه مناسبات اقتصادی ایران و کویت ودرصورت امکان امضای یك‌قرارداد بازرگانی بین دو کشور گفتکو و تبادل نظر بعمل می‌آید.
ریاست هیئت بازرگانی ایران‌با آقای دکتر سهراب فیروزیان مدیر کل وزارت بازرگانی‌است و آقای دکتر علینقی مهرکار رئیس اداره روابط بازرگانی خارجی و علی صدیق نماینده اطاق بازرگانی‌تهران اعضای هیئت میباشند.
هیئت بازرگانی ایران مدت ده روزدر کویت اقامت خواهد داشت وانتظار میرود دراین مدت‌مذاکرات نمایندگان دو کشور بنتایج رضایت بخش منتهی شود و برای مبادلات بازرگانی‌دو کشوروسرمایه‌ـ گزاری کویت در مناطق جنوبی ایران برای تهیه کالاهای کشاورزی مورد نیازکویت ، توافق های‌اساسی صورت‌گیرد و زمینه‌امضای قرارداد بازرگانی فراهم شود.

کمال‌الدین بنی‌صدر
وکیل پایه یك دادگستری
تلفن ۴۱۰۸۰ ـ ۴۰۳۶۷

اطلاعیه سندیکای کارخانه‌های برق‌ملی

سندیکای کارخانه های برق ملی برای نشان دادن حسن‌نیت پیشنهاد شهرداری ووزارت کشور در مورد یکنواختی نرخ برق را در تهران پذیرفت.

هر کارخانه‌ای که برخلاف مفادصورت جلسه اخیر کمیسیون نرخ شهرداری عمل نماید بدون تردید ازسندیکااخراج میشود.

سندیکا باشورای انجمن های محلی تهران نسبت‌به تعیین تکلیف کارخانه هائی که موجب ناراحتی مردم بشوندهمکاری خواهد نمود.

حفظ اصل سرمایه گذاری درصنایع موازی باراحتی وآسایش مردم: اینست هدف اساسی سندیکا.

همانطوریکه ضمن اعلامیه‌های متعدد ومصاحبه هاتذکر داده‌ایم سندیکای کارخانه‌های برق ملی ایران منحصربه‌کارخانه‌های برق تهران نیست و این سندیکا وظیفه‌دار حمایت از دویست کارخانه برق ملی ایران برمبنای حفظ سرمایه‌گذاری در صنایع داخلی است. اما ضمن قبول این وظیفه سندیکا یك مسئولیت اساسی و مهم دیگردارد وآن توجه به‌مصلحت مملکت است دراین راه حمایت از اصل سرمایه‌ـ گذاری در صنایع وآسایش مردم وپذیرفتن پیشنهادات منطقی‌ومعقول دستگاههای دولتی همه مورد نظر و توجه است. مدتها بود که‌شهرداری تهران بمنظور آسایش‌مشترکین بخصوص مصرف کنندگان ضعیف و موسسات صنعتی در صدد بود نرخ برق کارخانه های ملی را با نرخ بنگاه برق‌دولتی یکنواخت نماید و پیشنهادی در همین زمینه به‌وزارت کشور داده شد. این پیشنهاد مورد قبول اکثریت کارخانه های برق‌ملی تهران نبود ،زیرا شبکه اغلب کارخانه‌های برق اختصاصی طبق نقشه شهرتهران مصوب هیئت وزیران‌خارج از حدلوله‌کشی بوده و طبق آئین‌نامه خارج شهر مصوب وزارت کشور که بقوت قانونی خود باقی است مجاز هستند نرخ را چهارریال و یکریال مالیات و برق روز را دوریال‌ونیم وصول نمایند. امابنابراصلی که گفته شد سندیکا ادامه این وضع‌را که به‌ضرر مصرف کنندگان ضعیف بود مصلحت نمیدانست وبهمین جهت در کمیسیون وزارت کشور و کمیسیون نرخ شهرداری نمایندگان سندیکا باپیشنهاد شهرداری بایکنواختی نرخ برق‌موافقت نمودند اینك به‌کلیه کارخانه‌های برق ملی تهران اخطار میشود که طبق اساسنامه سندیکا موظفند صورت مجلس مصوب‌کمیسیون نرخ شهرداری رادر مورد یکنواختی نرخ کارخانه‌های برق خصوصی‌وبنگاه برق دولتی که از طرف نمایندگان سندیکا تائید شده اجرا نمایند و هرکارخانه‌ای که این دستور راعملی ننماید وبخواهد بیش از نرخ تصویب شده‌اخیر دریافت کند بدون تردید از سندیکا اخراج ومراتب نیز اعلام خواهد شد. سندیکا تصمیم دارد برای رفع سوء ظن وایجاد حسن تفاهم بین مردم وصاحبان کارخانه‌هائی که بابکارانداختن کلیه هستی وسرمایه خود صادقانه دراین راه شبانه‌روززحمت میکشند کوشش نماید وبار تقصیر و سستی چند کارخانه بدنام را تحمل نکند بهمین مناسبت تصمیم گرفته شدبا شهرداری وانجمن های محلی تهران تا آنجائیکه‌حفظ‌سرمایه‌های کارخانه‌های‌ملی‌وآسایش‌مردم‌هردو‌موردنظرباشد صمیمانه همکاری وتشریك مساعی نماید واین تصمیم در طی نامه‌ای از طرف دبیرسندیکا برای شورای انجمنهای محلی تهران ارسال گردید وبزودی نیز طرحی بمنظور همکاری و تشریك مساعی بادستگاه های شهرداری تقدیم جناب آقای شهردار خواهد شد و گمان میکنیم اتخاذ این روش موجب حفظ سرمایه‌های ملی و درعین حال رفع نگرانی‌مردم است .حمایت از اصل سرمایه‌گذاری درصنایع موازی‌باراحتی‌وآسایش عموم : اینست هدف اساسی ما.
آ ـ ۲۷۲۰۲   **سندیکای کارخانه‌های برق ملی ایران**

باکمال تاسف آقای احمد مدیرنراقی سر دودمان خانواده نراقی برحمت ایزدی پیوسته‌اند فقید سعید ازرجال خوشنام کاشان و از بنیان‌گذاران صمیمی سازمان فرهنك جدید بودند که بنابر علاقه مرحوم پدرم در بیرجند گذاشته میشد. مجلس ترحیم آنمرحوم از ساعت ۹ الی ۱۱ صبح روز دوشنبه در مسجدمجدبرگزار خواهد شد.
نخست‌وزیر ـ اسدالله علم

خانواده‌های : **نراقی ـ مصطفوی کاشانی ـ آیة‌الله‌کاشانی بهبهانی ـ غروی‌کاشانی ـ پرخیده ـ الهی نراقی ـ شریف کاشانی ـ فراهتی ـ عرفانی ـ نیکوخواه ـ محلوجی ـ مشیری ـ فقیه ـ طرفه ـ وکیل ـ فرمانفرمائیان ـ سلیمانی کاشانی ـ سلیمانی نراقی ـ تفضلی‌کاشانی ـ سلطان‌کاشانی زعیم ـ فرگاه ـ سیف‌نراقی ـ مذهب ـ شریفی ـ محمدی ـ بزرگی ـ فقیهی‌نراقی** بانهایت تاسف درگذشت ناگهانی **احمد مدیر نراقی** بزرك خاندان نراقی را اعلام میدارند. مجلس ترحیم مردانه روز دوشنبه نوزدهم آذرماه از ساعت ۹ الی ۱۱ درمسجد مجد و مجلس ترحیم زنانه بعداز ظهر همان روز درباغ شخصی آنمرحوم واقع در دزاشیب‌شمیران منعقد خواهد بود.

مهدی نراقی ـ محمد نراقی ـ حسن نراقی ـ عباس نراقی ـ مهندس عطاءاله نراقی ـ سعید نراقی ـ مهندس عباس پرخیده ـ دکتر احسان‌الله نراقی ـ مهندس کیوان نراقی ـ مهندس ابوعلی نراقی ـ سرتیپ عبدالحسین مصطفوی کاشانی ـ دکتر ابراهیم عرفانی ـ مهندس‌حبیب‌اله شریف ـ فرهاد نیکوخواه ـ دکتر مرتضی‌فقیه ـ مهندس کاظم بهبهانی .. علی‌اکبر محلوجی ـ مهندس خلیل‌محلوجی حسن محلوجی ـ جعفر شریف‌کاشانی ـ سید محمد تقی مصطفوی ـابوالفضل سلیمانی کاشانی ـ مهندس‌ابوالحسن کاشانی ـ دکتر باقرکاشانی ـ سرتیپ‌دکترنراقی ـسرهنك نراقی ـ سروان شریف ـ دکتر نادر بزرگی

درگذشت آقای احمد مدیر نراقی سردودمان خاندان نراقی را که از رجال برجسته و در ردیف روزنامه‌نگاران باسابقه و قدیمی کشور محسوب میشدند به کلیه بستگان و آشنایان آنمرحوم خصوصا آقایان محمد نراقی. عباس نراقی. مهدی نراقی. حسن نراقی. مهندس نراقی. دکتر احسان‌اله نراقی. مهندس عباس پرخیده. فرهاد نیکوخواه صمیمانه تسلیت میگوئیم

اخطار

چون از نظر مسافرت اخیر بخارجه واقامت درمازندران شخصا بمعاملاتیکه مرحوم والد معظم حاجی امیر مصطفی امیر سلیمانی (مشیرالسلطنه) اصالة ووکالة بااشخاص داشته‌اند سابقه‌ندارم بدین‌وسیله بکلیه اشخاصی که طرف معامله باآنمرحوم هستند مخصوصا آنانکه اسنادشان باید تنظیم یاتکمیل شود ویافك‌رهن گردد اطلاع داده میشود که‌نسبت بسهم خود آماده انجام امور آنان هستم و چون به‌یکایك حضرات دسترسی ندارم خواهشمند است بااسناد خودبه آدرس زیر از ساعت ۶تا۸ بعدازظهر مراجعه کنند تاترتیب کارشان داده شود.
نشانی :چهار راه اسلامبول اول خیابان نادری فوقانی عکاسی ساکو
دفتر وکالت آقای عباس دادیارمهندس علی اکبر امیرسلیمانی

ارزان‌تراز همه
سیمان تهران
مرغوب‌ترین و باصرفه‌ترین سیمانها
خیابان شاهرضا ـ کوچه فتوحی تلفن ۶۴۸۶۹
آوازه

حراج
دربازار تخت‌طاوس
از اول الی پانزدهم دیماه
بازار تخت طاوس در بزرگترین حراج پانزده روزه که بمناسبت افتتاح خود برگزار میکند. بهترین اجناس را باتخفیف کلی بمعرض حراج میگذارد.
تخت طاوس ـ کوچه برلن

هتل ونك
دوشنبه آغاز برنامه اتراکسیون
اسمرالدا ـ پپه‌لارا
مشهورترین ستارگان رادیوتلویزیون مادرید و گیتاریست و خوانندگان اسپانیا باارکستر معروف
دانیلز بویزو چزارمای

تعطیلات ۴ روزه فراموش نشدنی درسواحل دریای خزر
چهار روز تعطیلات ۲۰ الی ۲۳ آذرماه را در یکی از هتل های زیبای رامسر و بابلسر و چالوس و بوعلی همدان باحداقل بهاء بگذرانیدودردهابرنامه تفریحی جالب شرکت‌کنید.
بهای چهار روزه :
یکنفر اطاق وصبحانه وسرویس ۷۲۰ ریال
دونفر اطاق وصبحانه وسرویس ۱۰۵۰ ریال
یکنفر پانسیون کامل از ۱۵۵۰ الی ۲۳۰۰ ریال
دونفر پانسیون‌کامل از ۳۱۰۰ الی ۴۲۰۰ ریال
(درصورت لزوم وسیله آمدورفت نیز آماده‌میباشد)
برای ذخیره جا به‌قسمت‌رزرواسیون‌مهمانخانه های بنیاد پهلوی خیابان بهار نرسیده به‌چهارراه تخت جمشید تلفن های ۷۵۶۰۹۰ـ ۷۵۶۸۱۷ ـ ۷۵۶۸۹۹ـ ۷۵۶۰۹۵ مراجعه فرمائید.

حساب‌سیار ـ حساب‌ثابت
بانك بازرگانی ایران علاوه بردفترچه های‌حساب سیار که مطمئن ترین و سریعترین وسیله برای پرداخت و دریافت پول شما بدون پرداخت کار مزد در تهران و شهرستانها میباشد از اول آذرماه‌جاری دفترچه دیگری بنام **حساب ثابت** در نظر گرفته‌وبرای کلیه کسانیکه علاقمند به تامین آتیه خودوفرزندان خود باشند بمراجعین خواهد داد.
مزایای **حساب ثابت** مانند حساب سیارشرکت درقرعه کشی فصلی ومحلی‌واستفاده از ۶۰۰٬۰۰۰ ریال جایزه در سال میباشدبعلاوه‌بموجودی‌دارندگان دفترچه **حساب ثابت** تا میزان پنج‌درصدبهره‌پرداخت خواهدگردید.
چون قرعه‌کشی محلی نزدیك است تافرصت‌باقی است برای استفاده از بهره بیشتر و شرکت درقرعه کشی بیکی ازنزدیکترین شعب بانك بازرگانی ایران مراجعه فرمائید. ۱ـ۲ آـ۲۷۳۵