۲۴ صفحه

اطلاعات

سه‌شنبه ۸ فروردین‌ماه ۲۵۳۷ـ شماره ۱۵۵۷۰ تکشماره ۱۰ریال

تعیین میزان مالیات اصناف برای ۴ سال آینده

★ اتاق اصناف می‌تواند تا ۲۰ درصد مالیات اصناف را تعدیل کند

★ اصناف باید تا آخر تیر ماه آینده اظهارنامه مالیاتی بدهند.
در صفحه ۲۱ ستون هفتم

گزارش اکیپ اعزامی اطلاعات به جاده هراز

۴۰ ساعت انتظار در دو طرف سنگ ۲۰۰ تنی

★ مردم محل‌عقیده دارند این‌بار جاده هراز به مسافران‌عیدی داده‌و امامزاده علی که‌درنزدیکی محل انفجار قرار دارد معجزه‌کرده است

خبرنگار اطلاعات از بیروت گزارش می‌دهد بخاطر حوادث اخیر

سفر به لبنان ویزا می خواهد

در صفحه آخر ستون اول

باوجود پاک‌شدن راه پلیس راه توصیه میکند شب‌ها از جاده هراز عبور نکنید

★

بسیاری از مسافران ۲سوی تخته‌سنگ‌ماندند و حاضر نشدند از جاده چالوس استفاده کنند

در صفحه ۲۱ ستون سوم

در محافل سیاسی اقدام حافظ اسد گرایش به‌تندروی بیشتر تلقی شد

وزیر دفاع انگلیس درتهران‌برای معامله‌اسلحه مذاکراتی انجام داد

کارخانه تانک‌سازی درایران تأسیس میشود

فردمولی

این کارخانه نوع مخصوصی از تانک معروف چیفتن را بنام «شیر» در ایران تولید خواهدکرد

در صفحه آخر ستون سوم

حافظ اسد باصدور چندفرمان نخست‌وزیر، اعضای دولت وفرمانده نیروی هوائی را برکنار کرد

سقوط غافلگیرانه حکومت درسوریه

حافظ‌اسد

فرماندار برکنار شده نیروی هوائی از عناصر معتدل ومیانه رو بود

در صفحه ۲ ستون اول

آغاز محاکمه دانشجویان متهم به‌تخریب واخلال نظم

۱۶ دانشجوی متهم ۴۲ وکیل مدافع دارند

در تهران مردها بیشتر از زنها می‌میرند

★ روزی ۷۳ نفر در تهران فوت میکنند

★ بیماریهای گردش‌خون بیش‌از هر حادثه و بیماری دیگر تهرانیها را میکشد

در صفحه ۳ ستون هشتم

اخطار فرمانده ایرانی نیروهای سازمان ملل درلبنان

★ افسر ایرانی فرمانده‌منطقه‌ای‌نیروی سازمان ملل گفت ما نمی‌توانیم به سوی مردان مسلحی که دستورات ما را اجرا نمی‌کنند تیراندازی کنیم و احتمالا ممکن است برخورد هائی در این‌منطقه روی‌دهد

در صفحه آخر ستون هفتم

ملک‌حسین‌اعلام‌خطر کرد

اسرائیل آماده‌اشغال شمال اردن‌میشود

در صفحه ۲ ستون اول

۵تن از دانشجویان متهم بپاخه استه‌اند و به سئوالات رئیس دادگاه پاسخ می‌گویند.

در صفحه ٤

اولین تقاضاهای شرکت‌درکنکور رسید

نتیجه کنکور وسیله‌حوزه‌های امتحانی بداوطلبان‌داده‌میشود

در صفحه ٤ ستون اول

تخته‌سنگ غول‌آسای ۲۰۰ تنی با انفجار ۲۰ کیلومواد منفجره قطعه قطعه شده و بولدوزرها قطعات جدا شده را از مسیر جاده دورمیکنند

داوطلبان کنکور تا روز ۲۶ فروردین ماه برای ارسال مدارک فرصت دارند

شیوع سرخک ومخملک در چهارمحال وبختیاری

بیماری سرخک و مخملک، از چندی پیش در روستای «فرخویه» بخش «صمیر» در استان چهارمحال وبختیاری بصورت «همه‌گیر» شایع‌شده و تاکنون سیصد کودک و نوجوان،به‌این‌دو بیماری، مبتلا شده‌اند.

در پی شیوع این دو بیماری در روستای «فرخویه»،یک هیات پژوهشی، سرگرم بررسی علل شیوع ناگهانی این بیماریها در منطقه یاد شده و روستا های اطراف آن شد و اکیپ‌های‌امدادی با هلیکوپتر برای مداوای بیماران و پیشگیری ازبروز بیشتر بیماری، بمحل اعزام شدند.

گفته می‌شود، چند کودک، در پی ابتلا به بیماری‌های سرخک و مخملک درگذشته‌اند.

ایران‌دارای ۲۰ رآکتوربرق اتمی‌میشود

★ ازنخستین راکتور اتمی، تا ۳ سال دیگر بهره‌برداری میشود

در صفحه ۲۱ ستون سوم

جدول افزایش قیمت بلیت پروازهای بین‌المللی

★ نرخ پرواز مستقیم تهران به لندن ۳۶ هزارو ۵۰۰ ریال است

★ ازشنبه پرواز های‌بین‌المللی ازشیراز شروع میشود

در صفحه ۳ ستون نهم

برای مقابله با حملات نیرو ـ های اسرائیل

ارتش جنوب لبنان تشکیل شد

وزیر دفاع اسرائیل به فلسطینی ها اولتیماتوم داد دست از عملیات نظامی بردارند

در صفحه ۲

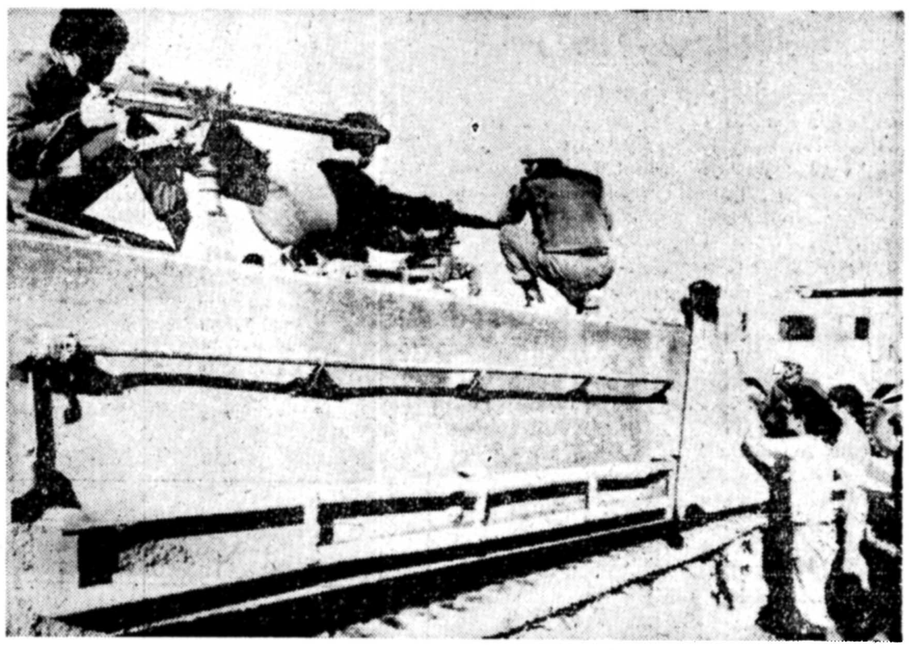

جنگجویان‌مسیحی سوار براین نفربر زرهی‌ارتش‌لبنان رامرا بر سربازان سوئدی سپاه صلح سازمان ملل‌بستند و مانع آن شدند که این سربازان در اطراف پل «هاروالی» در فاصله ٤مایلی مرز لبنان ـ اسرائیل مستقر شوند . سربازان سوئدی سپس بمدت ۳۰ دقیقه در «کلیا» متوقف شدند تا آنکه مردان مسلح مسیحی به‌آنها اجازه پیشروی دادند . سربازان سوئدی در جریان راهبندان‌رودخانه «هاروالی» در رگبار گلوله‌های‌فلسطینی ها و مسیحیان که بسوی همدیگر شلیک میشد گرفتار شدند. عکس رادیوئی‌آسوشیتدپرس

جناب آقای دکتر اعتماد سرابی وجناب آقای‌جورابچیان

باکمال تاسف وتاثر مصیبت وارده را به آنجنابان از صمیم قلب تسلیت گفته و خود را در غم شما شریک می دانم .

مصطفی نظری گلپایگانی

آ ـ ۲۸۰

آگهی استخدام

شرکتی تولیدی‌احتیاج به‌یک‌نفر ماشین‌نویس فارسی باسابقه چندساله دارد. متقاضیان به آدرس خیابان حافظ ـ خیابان ارفع شماره ۲۰ طبقه دوم مراجعه نمایند

درگذشت بانو مفاخر محسن‌زاده کرمانی مادرگرامی دوست وهمکار عزیزمان جناب آقای اسداله محسن‌زاده را به کلیه بازماندگان آن شادروان تسلیت گفته، سلامت بازماندگان را از درگاه ایزد متعال مسئلت می نمائیم . مجلس ختم زنانه ومردانه چهارشنبه ۹فروردین ازساعت ۱۲ الی ۱٤ درخانقاه صفی علیشاه برگزار خواهد شد .

نیروی دریائی شاهنشاهی

با کمال تاسف وتاثر درگذشت بانوی متقی وپرهیزکار **خانم مفاخر محسن‌زاده کرمانی** را باطلاع دوستان و همشهریان محترم می‌رساند، مجلس ختم مردانه و زنانه چهارشنبه ۹ فروردین از ساعت ۱۲ الی ۱٤ در خانقاه صفی علیشاه برگزار خواهد شد .

خانواده‌های محسن‌زاده، زند، ایمانی، زندیه، شیخ مهندس، نوابی، میلانی، زندپور، پورزند، صرافی زند ذوالقلم، رضوی زند، سلیمیان، مجیدی، سهیلی، ارگانی.

با نهایت تاثر درگذشت ناگهانی همسر و مادرعزیزمان **خانم مفاخر** را باستحضار فامیل ودوستان می رساند . مجلس ختم روز چهارشنبه ۹فروردین ماه‌جاری ازساعت ۱۲ الی ۱٤ در خانقاه صفی علیشاه برگزار خواهدشد

مهدی محسن‌زاده کرمانی، اخترمحسن‌زاده (زند)، اسداله محسن‌زاده، دکتر محسن محسن‌زاده .

دانشگاه صنعتی آریامهر

دانشکده‌مهندسی مکانیک

آگهی پذیرش دانشجو برای دوره فوق لیسانس

بقیه در صفحه ۷

ممتازی

نامی مطمئن در بازار گلاب

میمند فارس

تلفن ۲۳۶۸۹

ملک‌حسین به‌جهان‌عرب‌هشدارداد:

اسرائیل می‌خواهد به‌شمال اردن حمله کند

ملك حسین : کشور های عرب به وعده‌های خود در مـورد تقویت پوشش هوایی اردن عمل نکرده‌اند

عمان ـ خبرگزاری‌ها ـ روزنامه «الرای العام» چاپ کویت دیروز بنقل از ملك‌حسین پادشاه اردن نوشت که وی بعضی کشورهای عرب را متهم کرده است به‌قول خودبرای تامین پوشش دفاع هوایی اردن عمل نکرده‌اند .

همین روزنامه کویتی نوشت ملك‌حسین در ملاقات با ۳۰ تن از مقامهای اردنی که بعداز حمله اسرائیل بجنوب لبنان انجام گرفت ، این مطلب را مطرح کرده است.

ملك حسین درباره خطرهایی که اردن را تهدیدمیکند صحبت کرد و هشدار داد اطلاعات‌موثقی در دست است که اسرائیل بعد از اشغال جنوب لبنان خود را برای حمله به شمال اردن آماده می‌کند تا سوریه را میان دوگزینه قرار دهد. وی گفت بعد از حمله اسرائیل کشور های عرب‌بایدمداخله نظامی می‌کردند اما این‌کار خطرهایی نیزدربرداشت. ملك‌حسین گفت اردن پوشش هوایی کافی ندارد و گله کرد که بعضی از کشور های عرب به قولهای خود در این‌مورد عمل نکرده‌اند .

در این میان روزنامه اردنی «الرای» بنقل از منابع مصری نوشت آمریکا سه سند کار برای صلح خاورمیانه‌و چگونگی برقراری صلح در این منطقه تهیه کرده است.

«الرای» نوشت این سه سند به‌کشور های ذینفع‌داده شده است تا مورد مطالعه و بررسی قرار گیرد .

روزنامه «الرای» خاطرنشان ساخت منابع مصری از جزئیات این سندها اطلاعی ندارند اما قلویحا خاطرنشان‌می‌کنند که در این سندها آمریکا عقب‌نشینی اسرائیل را از سرزمینهای اشغالی اعراب و حق تعیین سرنوشت فلسطینی ها را خواستار شده است .

آمریکا در این سندها همچنین اجرای قطعنامه ۲۴۲ شورای امنیت را خواستار شده است . قطعنامه ۲۴۲شورای امنیت که در سال ۱۹۶۷ بتصویب رسید ترسیم مرزهای امن رامیان کشورهای عرب و اسرائیل که از طرف کشور های جهان برسمیت شناخته شود درخواست‌کرده است .

سفر وایزمن

دیروز روزنامه اسرائیلی معاریو گزارش داد عزر وایزمن وزیر دفاع‌اسرائیل بزودی جهت تجدیدمذاکرات صلح بامصر عازم قاهره خواهد شد .

هنوز این گزارش روزنامه معاریو که منبع آن‌نیز ذکر نشده رسما مورد تائید قرار نگرفته است.درگزارش روزنامه معاریو گفته شده است ژنرال وایزمن از زمان آغاز ابتکار صلح سادات به تماسهای خود باوزیرجنگ مصر ادامه داده است .

روزنامه انگلیسی زبان «جورزالم پست» درگزارش مشابهی نوشت این اولین اقدام دولت اسرائیل بمنظور تجدید مذاکرات صلح بامصر است. دیروز دولت‌اسرائیل باانجام اقداماتی بمنظور ازسرگرفته شدن تماسهای دو کشور موافقت کرد. مصر در ماه ژانویه نماینده خودرا از مذاکرات سیاسی کشور در تل‌آویو فراخواند و اسرائیل را به‌سرسختی درمورد مسائل اصلی متهم کرد اندکی بعد مذاکرات نظامی مصر و اسرائیل در قاهرمنیز قطع شد .

مصر اعلام کرد تنها زمانی مذاکره با اسرائیل را تجدید خواهد کرد که بیانیه‌ای در مورد اصول مربوط به استقرار صلح درخاورمیانه تدوین گردد .

مصر خواستار آن است که دراین بیانیه به‌فلسطینیها حق تعیین سرنوشت داده شود درحالیکه اسرائیل مایل است آنها از نوعی خودمختاری محدود وتحت نظارت اسرائیل برخوردار گردند .

تاس محکوم کرد

تاس خبرگزاری رسمی شوروی، دیروز سیاست انورسادات مبنی برادامه‌گفتگوهای صلح مصرو اسرائیل رامورد نکوهش قرارداد. این روزنامه ضمن اشاره به کمکهای نظامی آمریکا به اسرائیل ادعا کرده است که تلاشهای صلح سادات عملا با شکست مواجه شده و آمریکا هرگز اسرائیل را زیرفشار قرار نخواهد داد .

تاس ضمن هشدار به‌اعراب از کشورهای تندروی عرب خواست که جبهه خود را در مقابل سیاست‌سادات محکم‌تر کنند .

بازداشت اعراب

یک سخنگوی نظامی دیروز در تل‌آویو گفت که نیروهای امنیتی اسرائیل ۴۵ عرب ساکن سزمین کرانه غربی رود اردن‌را که مظنون به عضویت در سازمانهای چریکی فلسطینی هستند بازداشت کرده‌اند .

همین سخنگو گفت که از بازداشت شدگان تعدادی اسلحه مواد منفجره بدست آمده است و آنها وابسته «گروه الفتح» جبهه نفتی برای آزادی فلسطین هستند.

سربازان فرانسوی در بندر « برتانی» فرانسه سرگرم پاک کردن سواحل این بندر از آلودگی های نفتی هستند. براثر درهم شکستن سوپر نفتکش « آموکو» محموله عظیم نفت کشتی‌منطقه‌وسیعی از دریا و سواحل فرانسه راآلوده کرده است.

عکس رادیویی یونایتدپرس

رخنه نفت مناطق‌وسیعی‌را آلوده کرده است .

سوپر تانکر درهم شکسته دینامیت‌گذرای می‌شود

پورتسال (فرانسه) ـ یونایتدپرس‌ـمردان قورباغه‌ای نیروی دریایی فرانسه بزودی در زیر سوپر تانکر درهم شکسته (آماکو قادس) که‌در نزدیکی ساحل ناحیه برتانی فرانسه پس از برخوردکردن باصخره ها به دو نیم شده و غرق گردیده است دینامیت گذاری خواهند کرد .بطوری که منابع نیروی دریایی‌فرانسه گزارش‌داده‌اندهدف ازدینامیت گذاری این است که با منفجر کردن بقایای سوپر تانکر غرق شده کاری کنند که قسمت باقیمانده نفتی که هنوز در مخازن آن وجود دارد در دریا پراکنده شود تابتوان بدنبال آن عملیات پاک کردن دریای ناحیه برتانی از وجود لکه های نفت رادر امتداد ۱۷۶کیلو متر از سواحل‌ناحیه مذکوربطور کامل ازبین‌رفت.

روز گذشته باردیگر دربرتانی تظاهرات اعتراض آمیزی‌علیه آلوده شدن آب دریا، بمنفت برپا گردید. در حدود ۲۰۰۰ نفر از تظاهر کنندگان جوانی که در خیابانهای بزرگترین بندر منطقه برتانی به‌راه‌پیمایی پرداخته‌بودند کار رابخشونت کشاندند. عده‌ای از تظاهر ـ کنندگان بطرف پلیس سنگ پرتاب‌کردندو ماموران‌انتظامی نیز متقابلا باپرتاب کردن گاز اشک آور به حمله سنگ اندازان جواب دادند.

حافظ اسد برای دریافت‌سلاحهای هسته‌ای مخفیانه به پاریس رفت

نیویورك ـ خبرگزاری فرانسه ـ مجله نیوزویك در شماره اخیر خود نوشت ژنرال حافظ اسد رئیس جمهوری سوریه بتازگی برای بدست آوردن سلاحهای هسته‌ای از فرانسه مخفیانه به پاریس رفته ولی نتیجه‌ای بدست نیاورده است .

نیوزویك به‌نقل از منابع نزدیك به‌سازمان های‌اطلاعاتی فرانسه اضافه کرده است پس از اینکه فرانسه درخواست حافظ اسد را رد کرده رئیس‌جمهوری سوریه به‌هند روی آورده و تقاضای دریافت تکنولوژی هسته‌ای از این کشور کرده است .

نیوزویك در پایان نوشته است هرچند سوریه قرارداد جلوگیری از گسترش سلاح‌های هسته‌ای را امضاء کرده اما حافظ اسد معتقد است که اسرائیل تاوقتیکه یکی از همسایگان عربی‌آن نیروی ضربتی هسته‌ای نداشته باشد تمایلی برای امضای یك قرارداد صلح واقعی در خاورمیانه نخواهد داشت .

حافظ‌اسد نخست‌وزیر و فرمانده نیروی‌هوائی سوریه‌رابرکنار کرد

دمشق ـ یونایتدپرس ـ حافظ اسد رئیس جمهور سوریه بوسیله فرمانهایی‌دیروز یکی پس از دیگری صادر کردبه‌کار نخست‌وزیر و فرمانده نیروی هوایی کشورش در پستهایشان‌پایان داد و مردان دیگری را به جای آنها منصوب کرد.

طبق یکی از این فرمانها، رئیس جمهور سوریه ضمن پایان دادن به نخست‌وزیری عبداله حسن خلیفاوی که کابینه‌اش را ۱۷ ماه قبل تشکیل داده بود رئیس پارلمان سوریه را که محمد علی‌جلی نام دارد به‌نخست‌وزیری منصوب کرده است.

تنها چند ساعت بعد از انتصاب نخست‌وزیر جدید سوریه حافظ اسد فرمان غافلگیر کننده دیگری صادر کردو بموجب آن ژنرال صبحی‌حداد را که یکی از اعضای برجسته دستگاه رهبری حزب دولتی بعث سوریه است جانشین ژنرال ناجی‌جمیل فرمانده نیروی هوایی سوریه نمود.

دیپلماتها و منابع دولتی در دمشق عقیده دارند که صدور این فرمانها از طرف رئیس جمهور سوریه معلول تصمیم وی برای تسریع اقدامات دولت در زمینه‌های اقتصادی و امنیتی بوده و بطور کلی ملاحظات‌سیاست داخلی باعث این عزل و نصب هاگردیده است .

باانحلال عده‌ای دیگراز صاحبنظران اظهار نظر می‌کنند که برکنارکردن‌ژنرال جمیل از پست فرماندهی نیروی هوایی سوریه با درنظر گرفتن گرایش‌های سیاسی اعتدال‌آمیز وی و خصوصا با توجه به طرفداری او از نزدیکی سوریه و عربستان سعودی ممکن است سوریه‌را بیش‌از پیش در جهت درپیش‌گرفتن تندرویهای بیشتری درصحنه سیاست دنیای عرب سوق دهد .

سوریه از چند سال پیش تاکنون در سیاست خارجی از مشی خاصی پیروی‌کرده که برجسته‌ترین خصلت‌آن حفظ نوعی موازنه بین مناسبات دمشق با رژیم محافظه کار عربستان‌سعودی از یک طرف و روابط ویژه سوریه با اتحاد شوروی از طرف دیگر بوده است . این دو کشور بدلایل خاص هر دو مقامهای مهمی در روابط خارجی سوریه دارند زیرا عربستان سعودی کشوری است که از ثروت سرشار درآمدهای نفتی خود برای دادن کمکهای بیدریغ اقتصادی به سوریه استفاده می‌کند در حالیکه شوروی بزرگترین تامین‌کننده اسلحه برای نیروهای مسلح‌سوریه است و مضافا دمشق را تشویق می‌کند تا موضع کنونی خود را به عنوان رهبری‌کننده جناح‌تندروهای دنیای عرب و مخالفان‌ابتکار های صلح انورسادات‌رئیس جمهور مصر حفظ کند .

در فرامینی که از طرف اسد صادر شده و در آنها انتصاب جانشینان‌نخست‌وزیر و فرمانده نیروی هوایی سوریه اعلام گردیده است توضیحی دراین‌باره که اسد چه انگیزه‌هایی رابرای گرفتن این تصمیمات‌داشته است بچشم نمی‌خورد.

درفرمان‌مربوط به‌انتصاب فرمانده جدید نیروی هوایی سوریه فقط گفته شده که ژنرال جمیل فرمانده قبلی نیروی هوایی اکنون خود را وقف فعالیتهای حزبی (در حزب بعث) خواهد کرد.

علیرغم خروج ارتش سومالی :

«جبهه های آزادی بخش» هنوز در اوگادن پیکار می‌کنند

نایروبی ـ رویتر ـ جریک های سومالیایی ادعا کردند در ادامه نبرد خود علیه نیروهای اتیوپی‌که توسط نظامیان‌روسی وکوبائی حمایت میشوند ۴۵ نفر از افراد دشمن را درداخل خاک اتیوپی کشته‌اند .

رادیو موگادیشو که صدای آن در نایروبی شنیده میشداین ادعا را در پایان نبرد «گوبا» مرکز منطقه «بال» واقع در جنوب اتیوپی بعمل آورد .

جبهه آزادی بخش سومالی غربی و یک سازمان کماندوئی دیگر علیرغم خروج نیرو های منظم سومالی از خاک اتیوپی که اوائل ماه جاری صورت گرفت عملیات خود را در خاک اتیوپی گسترش داده‌اند .

جبهه‌های فوق‌الذکر توانستند ظرف ۸ماه ۹۰ درصد اراضی مورد ادعای خود در خاک اتیوپی را تصرف نمایند امادر آغاز ماه‌جاری ارتش اتیوپی‌با کمك نظامیان روسی و کوبائی آنها را ازخاک اتیوپی بیرون راند .

جبهه آزادی بخش سومالی که علیرغم متوقف شدن عملیات جبهه آزادی بخش سومالی غربی بمنظور تجدید سازمان به عملیات خود علیه نیروهای اتیوپی ادامه میدهد ادعا میکند هنوز کنترل مناطق روستائی را دردست دارد و به جنگ وگریز علیه نیروهای اتیوپی ادامه میدهد .

اسقف موزوروا :

«آندرویانك» را شستشوی مغزی داده‌اند

سالیسبوری ـ خبرگزاریها اسقف آبل موزوروا یکی از سه رهبر میانه‌رو سیاه ـ پوستان رودزیا که باتفاق یان اسمیت موافقتنامه مربوط به انتقال قدرت به اکثریت سیاه‌پوست راامضاء کرده دیروز گفت که آندرو یانگ نماینده آمریکا در سازمان ملل را کشورهای معروف به خط مقدم، که در همسایگی رودزیا قراردارند و نیز جبهه وطن‌پرستان رودزیا ، شستشوی مغزی داده‌اند . او گفت که این موافقتنامه یک قرارداد اصیل برا ی‌انتقال قدرت به اکثریت سیاه‌پوست تا دسامبر آینده است .

اسقف موزوروا علیجناب سیتول درمورد بیانیه کشور های آفریقائی خط مقدم وجود وطن‌پرستان رودزیا که خواستار تشدید جنگ علیه رژیم یان‌اسمیت شده‌اند و آتش شدیدی نشان دادند آنها گفتند که این بیانیه فقط به ادامه گسترش خونریزی در رودزیا می‌انجامد .

سفر ۷روزه کارتر به آمریکای لاتین

واشنگتن ـ آسوشیتدپرس ـ جیمی‌کارتر رئیس‌جمهور آمریکا امروز صبح سفر ۷ روزه خود را به آمریکای لاتین و آفریقا شروع خواهد کرد .

وی دراین مرحله از سفر خود با «کارلوس‌آندرس‌پرز» رئیس جمهور ونزوئلا در باره مسائلی از قبیل انرژی ،حقوق بشر و خلع‌سلاح عمومی گفتگو خواهد کرد. ونزوئلا ازجمله صادر کنندگان مهم نفت به‌آمریکا است . کارتر در ادامه این دیدار کهسالپیش بعلت آغاز کار کنگره آمریکا به تعویق افتاده بود از برزیل، نیجریه و لیبریا دیدن خواهد کرد .

پیکار رزمندگان فلسطین با نیروهای اسرائیل شدت گرفت

بیروت ـ خبرگزاری فرانسه اوضاع جنوب‌لبنان همچنان آشفته و بحرانی است.نیرو های فلسطین‌دیروز باردیگر جلیله شرقی را به موشک بستند و نبردهای‌پراکنده‌ای میان‌اسرائیلی‌ها وفلسطینیان درگرفت. یاسر عرفات اعلام کردرزمندگان فلسطینی‌میزان نبرد با نیرو های مهاجم اسرائیل را تا پیش از دو برابر افزایش داده‌اند .

محافل نظامی خاطرنشان ساختند که دیروز دو حادثه مهم در جنوب لبنان روی دادکه یکی اولتیماتوم‌ژنرال هوازیمن، وزیردفاع اسرائیل به فلسطینی‌ها ، سوری‌هاو سازمان ملل متحد و دیگری تشکیل یک ارتش در جنوب لبنان‌ازمحافظه‌کاران‌مسیحی و شیعیان بود .

وایزمن در یک اولتیماتوم شدیداللحنی اخطار کرد که اگر فلسطینی ها حمـلات موشکی‌خودرا متوقف‌نکنند اسرائیل عملیات خود رادر جنوب لبنان از سر خواهد گرفت .

یک‌چریک فلسطینی تلسکوپ نیرومندخود راروی مواضع سربازان اسرائیلی درجنوب لبنان تنظیم می کند تاپس از وارسی نحوه استقرارسربازان اسرائیلی حمله کوماندویی علیه این مواضع آغاز شود. کوماندو های فلسطینی از دیروز برشدت حملات خود علیه سربازان اسرائیلی افزودند. عکس رادیویی آسوشیتدپرس

جنك شدید

باین‌ترتیب آتش‌بس ناپایداری که در پی ورود نیرو های پاسدار صلح در جنوب لبنان برقرارشده هر لحظه‌ممکن‌است‌جنگ‌شدیدی را میان ترقیخواهان و فلسطینی‌ها از یک سو و نیرو های اسرائیل ازسوی دیگر بدنبال داشته باشد.

ادامه جنگ های پراکنده مانع از استقرار نیرو های سازمان ملل متحد درجنوب لبنان شده است اماباورود سربازان نروژی کارشناس جمع‌آوری مین های زیر زمینی ممکن‌است بسربازان سوئدی امکان دهد که پل «خردلی»رادر روی‌رودخانه «لیتانی» اشغال کند.ازسوی دیگر تشکیل ارتش جنوب لبنان، توسط سرگردحداد ممکن است اوضاع را در بخش های جنوبی‌این‌کشور دگرگون سازد .

نامنویسی داوطلبان برای شرکت درارتش جنوب‌لبنان از امروز «مرجعیون» آغاز شد و انتظار میرود سرگرد سعد حداد بتواند بزودی یک نیروی هفت هزار نفری ازمسیحیان و شیعیان برای دفاع ازمناطق مسیحی‌نشین و شیعه‌نشین تشکیل دهد . سرگرد حدادد‌ریک مصاحبه تلویزیونی اظهار داشت‌که «ارتش» جدید حداکثرتایک ماه دیگر خواهد توانست در عملیات جنگی شرکت کند .

در بیروت یک مقام مسئول گفت «وایزمن» با دادن اولتیماتوم به فلسطینی‌هاو سوریه به شکست خود در جنوب لبنان اعتراف کرده است .

شکست اسرائیل

«بسام ابوشریف» سخنگوی جبهه خلق برای آزادی فلسطین تاکید کرد که‌ارتش اسرائیل پس‌از دوازده‌روز عملیات نظامی اعتراف کرد که نتوانسته است‌براوضاع جنوب لبنان مسلط شودو این یک شکست نظامی و سیاسی‌برای اسرائیل‌است.

سخنگوی فلسطین اضافه کرد که فلسطینیها نبردعلیه اشغالگران یهودی را تـا پیروزی کامل‌ادامه خواهند داد .

بسام ابو شریف گفت نیرو های پاسدار صلح سازمان ملل‌متحد برای بیرون‌راندن اشغالگران به لبنان آمده‌اند و علتی ندارد فلسطینی هـا مانع از انجام ماموریت‌آنها بشوند اماگر کلاه آبی‌های سازمان ملل متحـد بـرای منظوری غیر از این آمـده باشند نخـواهند تـوانست ماموریتی را که بعهده‌دارند انجام دهند .

دیروزسلیم الحوس نخست وزیر لبنان از شهر ساحلی صور که ۴۵۰ چتر بـاز فرانسوی‌درآن‌مستقرشده‌اند دیدن کرد .

یک سخنگوی وزارت اطلاعات لبنان شایعاتی را دایر براینکه اتومبیل سلیم الحوس در بازگشت ازاین شهر به گلوله بسته شـده است تکذیب کرد .

از سوی دیگر پانزده نماینده شیعه جنوب لبنان از کلاه‌آبی های سازمان ملل متحدخواستند نه‌تنها در مرز های اسرائیل و لبنان بلکه در مناطق دیگرجنوب کشور که نیرو های بازدارنده عربی به‌آنها راه ندارند مستقر شوند.

یـک مقام رسمی سوری شایعاتی را دایر بر اینکه نیرو های سوریه برای جلوگیری از عملیات فدائیان‌درشمال‌رودخانه لیتانی مستقرخواهند شدتکذیب کرد. مقام سوری تاکید کرداین گزارش که از منابع اسرائیلی سرچشمه گرفته کاملا بی‌اساس است .

در شرایط کنونی‌انتظارنمی‌رود نیروهای پاسدار صلح سازمان ملل متحد بتوانند بـه سرعت ماموریتی را که بعهده آنها واگذار شده انجام دهند.

کورت‌والدهایم دبیر کـل سازمان ملل متحد دیشب ازکلیه طرفهای درگیر درخواست کرد که مقررات آتش‌بس را بدقت در جنوب لبنان رعایت کنند.

تلاش پاسداران

والدهایم در پیام خوداضافه کرده است حوادثی که اکنون در برخی از بخش های جنوبی لبنان‌رویمیدهد وضع‌خطرناکی بوجودآوردهو تلاش‌پاسداران صلح رابرای پایان دادن بـه جنگ لبنان واجرای قطعنامه های‌شورای امنیت بهدرنخواهد داد .

در تل‌آویو ژنرال وایزمن تاکید کرد که اسرائیل نقض مقررات آتش‌بس را از جانب فلسطینی ها تحمل نخواهدکرد.

بسیاری از سازمان های‌تند رو سفارت فلسطین اصولا مقررات آتش‌بس را پذیرفته و اعلام کرده‌اند که تا خارج‌شدن آخرین سرباز اسرائیلی‌ازجنوب لبنان به نبرد ادامه خـواهند داد .

به‌عقیده فلسطینی ها نقشه های اسرائیلی که ۷ روز پیش ۲۵ هزار سرباز با پشتیبانی تانک و توپخانه نیروی هوائی دریائی به جنوب لبنان سرازیر کرد کاملا شکست خورده و نتوانسته کنترل این قسمت از خاک لبنان را بدست گرفته و جلو عملیات فلسطینی ها را بگیرد .

در حالیکه سربازان ایرانی، فرانسوی‌و سوئدی پاسدارصلح سازمان ملل متحد در انتظار دریافت دستور برای جداسازی نیرو های اسرائیل و فلسطینی هاهستند چریکهابجنگ وگریز علیه واحد های زرهی اسرائیل ادامه میدهند .

یک سخنگوی فلسطین‌اظهار داشت که چریکها در حمله‌های خود به پشت خطوط اسرائیل دو تانک را نابود کرده وعده زیادی از سربازان دشمن را کشته‌اند .

در یکی از شبیخون هـای فلسطینی‌هاچهار سرباز‌اسرائیلی کشته شدند و یک خودروی زرهی نیزباموشک منهدم‌گردید. گردید.

سربازان عراقی وارد جنوب لبنان شدند

بیروت ـ رویتر ـ منابع دیپلماتیک در بیروت دیروز گفتند که نیرو های‌فلسطینی و عراقی در کنار هم در نقاط حساس استراتژیک رودخانه لیتانی‌مستقرشده‌اند این منابع گفتند که طی ۲۴ ساعت گذشته شماره نیروی فلسطین در کرانه رودلیتانی به یک هزار تن افزایش‌یافته و چهارصد سرباز عراقی نیز به این نیرو ها پیوسته‌اند.

به گفته منابع دیپلماتیک داوطلبان عراقی کوماندو های تعلیم دیده‌ای هستند که بوسیله افسران ارتش منظم عراق رهبری میشوند .

شوروی آمریکا را به همدستی با اسرائیل در تجاوز به لبنان متهم کرد

مسکو ـ یونایتدپرس ـ اتحاد شوروی دیروز اعلام‌کرد کمکهای نظامی آمریکا اشتهای توسعه طلبی نظامیان اسرائیلی را بیشتر کرده است .

خبرگزاری «تاس» درتفسیر خود به بحث درباره گزارش های مطبوعات‌غربی در مورد اختلافات شدیدی که در جریان مذاکرات مناهیم بگین نخست وزیر اسرائیل بین دو کشور بروز کرد پرداخت و آنها را «دروغ محض» نامید.خبرگزاری مذکور ادعا کرد درواقع امریکا و اسرائیل درتخاورمیانه ازسیاست واحدی پیروی میکنند دلیل صحت این ادعا آن است که آمریکا از اسرائیل حمایت‌میکند و مدرن ترین سلاح های خود را برای استفاده علیه اعراب در اختیار اسرائیل قرارمیدهد.

اسرائیل در حمله به جنوب لبنان از بمب‌افکن های اف ـ۱۵ که هنوز کشور های عضو «ناتو» فاقدآن هستند وهمچنین سایر سلاح های‌مدرن امریکائی استفاده می‌کندو دلیلی آشکارتر ازاین برای‌اثبات همدستی‌امریکا بااسرائیل در اجـرای سیاست تجاوزکارانه آنکشور وجـود ندارد .

«تاس» در ادامه تفسیر خود گفت کمک های نظامی امریکا به‌اسرائیل چشم انداز استقرار صلح در خاورمیانه را کاهش‌میدهد. ادعای کوشش در راه آنرادارد تیره خواهد ساخت .

جبهه پولیساریو اعلام‌کرد :

مداخله نظامی فرانسه درصحرای باختری ادامه دارد

الجزیره‌ـرویتر ـ یک سخنگوی سازمان‌کوماندویی‌پولیساریو» که مورد حمایت الجزایر است دیروز اظهار داشت مداخله نظامی‌فرانسه‌در صحرای‌باختری ادامه دارد و جنگنده های‌جت و هـواپیما هـای شناسائی فرانسوی به پرواز خودبرفراز این منطقه ادامه میدهند .

صحرای باختری که‌درگذشته مستعمره اسپانیا بود درحدود دو سال پیش ضمیمه کشور های مغرب و موریتانی گردید. جبهه پولیساریوبمنظورکسب خودمختاری برای مردم این منطقه با کشور هـای مغرب و موریتانی می‌جنگد .

سخنگوی مذکـور در یک کنفرانس مطبوعاتی اظهارداشت اینکه اخیرا جبهه پولیساریـو تلفاتی نداشته بمعنای آن‌نیست که دخالت نظامی فرانسه در صحرا قطع گردیده است بلکه ما دیگر غافلگیر نمی‌شویم . وی یکبار دیگر سیاست اسپانیا در مورد مسئله صحرای باختری را محکوم کرد و آنرا آمیخته به «ترس وخیانت» دانست .

پ پ چهارم حیات :
طبیعت و منشا تکامل‌آن
نوشته : آ .ای. اپارین
ترجمه : هاشم بنی‌طرفی منتشر شد
« این کتاب ،کوشش برای آشنایی به مساله طبیعت اصلی حیات در ارتباط ناگسستنی با منشاء آن است که تاهمین اواخر ، باید ماوراءالطبیعه و بکلی مجزا از یکدیگر بررسی مشدند. »
آ .ای.اپارین
شرکت سهامی کتابهای جیبی

شرایط امتحانات دوره متوسطه نظام جدید

مقررات و شرایط قبولی دانش آموزان نظام جدید آموزشی در خرداد و شهریور اعلام شد .

براساس آئین‌نامه امتحانات نظام جدید آموزشی ، در پایان سال تحصیلی در کلاسهای اول ودوم وسوم‌متوسطه طبق‌برنامه مشخص و با همکاری مشترک دبیران وزیر نظر رئیس مدرسه از تمام مواد برنامه امتحان بعمل می‌آید و براساس این امتحان در هر درس یک نمره بعنوان نمره امتحانی نوبت‌سوم بعدانش‌آموز داده میشود و در هریک از نوبت های امتحانی یک نمره بعنوان نمره فعالیت‌های آزمایشگاهی منظور میشود و مجموع نمرات امتحانی نوبت های اول و دوم و دوبرابر نمره امتحان نوبت سوم بعنوان نمره سالانه آن درس محسوب میشود .معدل‌کل هردانش‌آموز عبارت است از مجموعه نمرات سالانه همه دروس آن‌کلاس بخش برچهار برابر تعداد آنها.

شرایط قبولی

بعد از برگزاری امتحانات پایان سال تحصیلی کلاس های اول و دوم و سوم ، دانش‌آموزی قبول شناخته میشودکه معدل کل او کمتراز ده‌نباشد و در امتحان نوبت سوم درهیچ یک از دروس بدون در نظر گرفتن ضریب دونمره کمتر از ده و در کارهای علمی و دروس گارگاهی درمدارس صنعتی نمره کمتر از۱۲ نداشته و درهیچیک از دروس مربوط نمره سالانه کمتر از ۴۰و درکارهای علمو دروس کارگاهی مدارس‌صنعتی کمتر از ۴۸ نداشته باشد .

امتحانات کارگاهی مدارس صنعتی پیش‌از شروع .امتحانات نوبت سوم انجام میشود دانش آموزانی که در امتحانات پایان سال کار عملی و دروس‌کارگاهی نمره کمتر از ۱۲ داشته باشند مردود شناخته شده و حق شرکت در امتحانات پایان سال راندارندهمچنین دانش‌آموزانی کهدر پایان سال تحصیلی معدل کل کمتر از ده داشته باشند مردود شناخته شده و حق شرکت در امتحانات شهریوررا ندارد .

امتحانات شهریور

امتحانات شهریور هردانش آموز باید در مدرسه‌ای که امتحانات پایان سال تحصیلی‌را گذرانده انجام شود ، مگرآنکه تغییر محل اقامت‌او بشهرستان دیگر باطلاع اداره آموزش و پرورش محل رسیده باشد .پس از برگزاری امتحانات‌نوبت‌سوم یاشهریور ماه دانش آموزیکه با حداقل معدل کل ده در یک درسیا حداقل معدل کل ۱۲ دردو درس نمره کمتر از حد نصاب قبولی داشته باشد با تصویب شورای دبیران وبدون اضافه کردن نمره‌ای بنمرات آن درس یا دروس قبولشناخته میشود واین ارفاق درکارنامه وی ثبت میشود (کار های‌عملی ودروس کارگاهی مشمول این استثناء نمی‌باشند) هر دانش‌آموزدر امتحانات داخلی دوره سه‌ساله تحصیلات متوسطه در هردرس فقط یکبار حق استفاده ازاین ارفاق رادارد . هرگاه دانش‌آموزی بعلت غیبت ،وجه به تشخیص رئیس مدرسه در یک یا چند درس یادر تمام دروس نمره نوبت اول یا دوم سال تحصیلی را نداشته باشد نمره امتحان نوبت بعدی آن درس یا دروس بعنوان نمره امتحانی که در ان غیبت داشته منظور خواهد شد .

دانش آموزی که در یک یاچند درس دردونوبت بعلت غیبت موجه در امتحانات شرکت نکرده باشد میتواند در امتحانات شهریور ماه شرکت کند. نتیجه امتحانات شهریور ماه ایندسته از دانش اموزان براساس نمرات آن نوبت ضمن سال که نمره امتحانی داشته‌باشد و نمره‌های امتحان شهریور تعیین خواهد شد . اینگونه دانش آموزان در امتحان شهریور ماه در هیچیک از دروس نباید نمره کمتر ازده و در امتحان کار عملی و دروس کار گاهی نمره کمتر از ۱۲ داشته باشند.

دانش آموزی که در سه نوبت امتحان ضمن سال‌در یک یا چنددرس نمره‌نداشته باشد نمره سالانه وی درآن دروس صفر منظور میشود دانش آموزی که در امتحان پایان سال تحصیلی‌کلاسهای اول و دوم و سوم در یک یا چند درس یا در تمام دروس غیبت‌داشته باشد باید در شهریور ماه امتحان بدهد. در اعلام نتیجه امتحان وی ، نمره امتحان‌شهریور یاچند درس دردونوبت بعلت ماه دروسی که بعلت غیبت موجه به شهریور موکول شده در احتساب نمره‌سالانه و معدل‌کل بجای نمره‌خرداد منظور میشود و درصورتی قبول شناخته میشود که شرایط قبولی پایان سال‌را احراز کند. مدرسه میتواند امتحانات شهریور‌ماه کلاس های اول و دوم و سوم دانش آموزانی‌را که در یک یاچند درس یا در تمام دروس غیبت‌موجه داشته‌اند در مدتی کمتر از ۱۵ روز پس از شروع سال‌تحصیلی بعد انجام دهد .

دانش آموزی که در امتحانات دبیرستان مرتکب تخلف شود اعم از آنکه تخلف وی در حین ارتکابیا بهنگام تصحیح ورقه مسلم شود در درس مربوط در آن نوبت امتحان نمره صفر خواهدگرفت و نمره‌انضباط وی در آن نوبت امتحان نیز صفر منظور میشود. اوراق امتحانی در مدرسه زیر نظر رئیس مدرسه تصحیح میشود .

در محافل ومجالس

ترافیک هوائی تهران هم سبک شده است

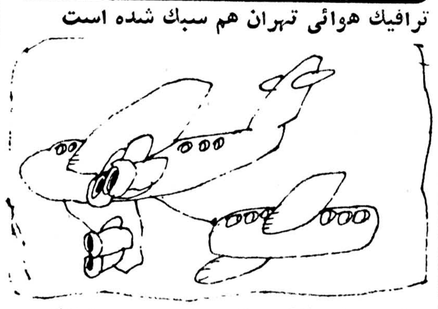

اینروز ها، ترافیک هوائی تهران نیز چون ترافیک شهری نفس راحتی می کشد . پرواز های خارجی از ۳۶ باردر شبانه روز به ۲۷ پرواز تقلیل پیدا کرد و ورود و خروج مسافران خارج از کشور نیز از سه هزار نفر به یک سوم رسیده است .

گفتنی است که این آرامش نسبی ترافیک تهران‌دیری نخواهد پائید و از چهاردهم‌فروردین ماه سنگینی آمدو رفت هواپیماهای مسافری و باری محسوس‌خواهد بود، چنانکه بعد از سیزده نوروز کابوس ترافیک جهنمی‌پایتخت دوباره اسفالت خیابان ها را از نظر ها محو خواهد کرد ..

شب عید امسال ، گمرک مهرآباد ، برای خوشامد‌گوئی به مسافران نوروزی دست بکار جالبی‌زدو سفره‌هفت سین چشم نوازی در ترمینال چهار (سالن ورود و خروج بین‌المللی) گسترد که نه تنها برای مسافرهای خارجی بلکه برای ایرانیها جالب و توجه انگیز بوده است .

نگاه های کنجکاو و تحسین انگیز مسافران خارجی به سفره هفت سین فرودگاه و پرسش های آنان باعث شد که مسئولان برای جوابگوئی به علاقمندان ، دو نفر از کارمندان را برای دادن توضیحات‌لازم‌درباره این سفره‌سنتی نوروزی بکار گیرند .

محفل نویسد که دیشب برای بدرقه دوستی بمهرآباد رفته بود از یکی از دختران راهنمای کنار سفره هفت سین شنید که در هفت روز گذشته صد ها مسافر نوروزی ، بخصوص خارجی‌ها از این سفره فیلم و عکس های یادگاری گرفتند .

خبرساز ترین منطقه جهان در سالی که گذشت!

سال گذشته در میان ۱۴ دفتر نمایندگی سازمان رادیو تلویزیون ملی ایران در خارج از کشور و سه دفتر خبری در بحرین ، تبریز (پوشش ترکیه) و زاهدان (پوشش خبری پاکستان) ، دفتر نمایندگی بیروت با ارسال ۳۵۶۵ گزارش بوسیله «تلکس» به دفتر نمایندگی هنگ با ۶۸۹ گزارش تلفنی در بالا ترین سطح بودند . در همین سال‌دفتر نمایندگی لندن با تهیه ۶۴ فیلم خبری به مدت ۲۵۹ دقیقه‌و ۱۸ فیلم مستند به مدت ۸۰۰ دقیقه مقام اول را داشت .

قدیمی ترین دفاتر نمایندگی بن و پاریس هستند که دراسفند۲۵۳۰گشایش‌یافتند و تازه‌ترین آنها « نایروبی»است که از بهمن ماه سال گذشته شروع بکار کرد ، در مهر ماه سال پیش نیز فعالیت دفتر نمایندگی دهلی شروع شد.

در سال گذشته خبرسازترین منطقه جهان،خاورمیانه عربی بود که بطور متوسط روزانه ۴۰ گزارش از طریق خبرگزاری خارجی و ۳۲گزارش توسطدفتر نمایندگی‌رادیو تلویزیون از نقاط مختلف آن به تهران میرسید .

در کارنامه واحد مرکزی اخبار آمده است که‌رادیو تلویزیون ملی ایران هم اکنون از نظر دامنه وسعت شبکه بین‌المللی و تعداد نمایندگی ها هفتمین سازمان رادیو ـ تلویزیون جهان محسوب میشود .

اگر سیاست «یکساعت‌بگیر و نیمساعت‌بده» ادامه پیداکند ...

ظاهرا تغییر ساعت ـ و امربه سحر خیزی اجباری‌ـ که عجالتا نظم و نسق کار و زندگی روزانه خلق‌اله رابرهم زده‌است . تا انسوی مرز ها اثر کرده و برای خیلی از ایرانی های خارج از کشور نیز مسئله‌ای شده است .

دوست محفل نویس که تازگی از لندن آمده ، از قول هادی امین رئیس بانک ملی ایران در لندن تعریف می کرد که این روز ها تلفنخانه بانک در محله ایرانی نشین «کنزیکتون» دائم باید جواب هموطنان را بدهد که می ـ خواهند بدانند در آن لحظه ، اختلاف ساعت لندن با تهران چقدر است و یا پس از تغییر ساعت اخیر ، دقیقا چه مدت بین « وقت» تهران با لندن اختلاف افتاده است .

محفل نویس اگر جای تلفنچی بانک ملی لندن بود خدمت حضرات ارباب رجوع عرض میکرد که ما که از این تغییرات چیزی نمی دانیم هیچ ، تهرانی ها هم نمی دانندهیچ حتی خود حضرات مسئولان هم نمی دانند که چرا پارسال دولت « یکساعت » از مردم وام گرفت و «نیمساعت» پس‌داد و متهم به بدحسابی شد .. اگرچه ماحالانسبت به عیدگذشته یک ساعت و نیم از زمان « جلو » هستیم که اگر امسال هم دولت از این وام یک ساعته بیشتر از نصفش را پس‌ندهد، آنوقت دو ساعت جلو خواهیم بود ... نگرانی محفل‌نویس از این است که اگر این شیوه مرضیه « یک ساعت بگیرو نیم بده » ادامه پیدا کند کار بجائی برسد که مردم‌باید روز ها بخوابند و استراحت کنند و شب ها به کسب و کار و فعالیت بپردازند ...

بازار سیاه تقویم‌های ایرانی ذرخارج‌ازکشور

تقویم های ایرانی در محافل و مجالس ایرانیان مقیم اروپا وآمریکا ـ بدون اینکه خرید و فروش شود ـ بازار سیاه پیدا کرده است .

نامه های دوستان و همکاران مقیم خارج از کشور گواه این موضوع است . به نوشته دوست لندن نشین محفل‌ـ نویس ، استفاده از تقویم های ایرانی برای‌ایرانیان خارج از کشور بخصوص از نظر تطبیق ماه های فرنگی با ماه‌های ایرانی ، آگاهی از تعطیلات ملی و مبهنی و جشن ها و سوگواریها ، بسیار مفید و ضروری است . حتی آن‌دسته از ایرانیان که سالیان دراز در خارج رحل اقامت افکنده‌اند، از این قاعده مستثنی نیستند .

افزایش روزافزون ایرانیهای خارج از کشور را این گزارش به خوبی نشان می دهد که تنها شعبه بانک ملی ایران در لندن روزانه با قریب ششصد مشتری ایرانی سرو کار دارد و با این حساب بازار سیاه تقویم ایرانی‌درلندن، محسوس‌تر است محفل نویس شنیده است که چند تن از همکاران لندن نشین محفل نویس ـمنجمله هادی خرسندی‌ـ برای از بین بردن این بازار سیاه فکرتشکیل شرکتی‌افتاده‌اند تا برای ایرانیان مقیم خارج از کشور تقویم های ایرانی خصوص تهیه کنند .

در تهران مردها بیشتر از زنها میمیرند

هر تهران بطور متوسط روزانه ۷۳ نفر میمیرند و بیشترین علت مرگ و میرنیز ابتلا به بیماری های دستگاه گردش خون است . درتهران در مقابل مرگ هر ۱۳۰ نفر مرد ۱۰۰ نفر زن فوت می ـ شوند . از مجموع مرگ‌ومیر های تهران کمترین رقم مربوط است به افرادی که بین سنین ۱۰ تا ۱۴ سال قرار دارندو بیشترین رقم نیز متعلق بافراد ۶۵ سال به بالا است .

بموجب آمارسازمان بهشت زهرا روزانه در منطقه تهران بزرگ (تهران ـ شهرری و شمیرانات) تعداد ۷۳٫۴ نفر واقعه مرگ اتفاق می افتد که این رقم به نسبت جمعیت‌بیش از ۴٫۵ میلیون نفری تهران‌در حدود ۶ در هزار است ، که این درصدبا توجه به امکانات بهداشتی و درمانی پایتخت نماینده کمترین میزان ممکن مرگ و میر در مناطق مختلف کشور است .

همچنین با توجه به الگو های جمعیت شناسی در شهر های‌بزرگ دنیامیزان متوسطی است و با میزان مرگ و میر بسیاری از شهر های بزرگ دنیا مطابقت دارد .

تغییرات فصول در تهران‌در نسبت جنسی مرگ و میرتاثیر چندانی ندارد، جز اینکه‌واقعه مرگ و میر برای هر دوجنس در زمستان بیشترو درتابستان کمتر است .

براساس‌آخرین آمارسازمان بهشت زهرا در سال ۲۵۳۴در تهران بزرگ ۲۷ هزار و ۸۵۴ نفر فوت شده‌اند که از این عده ۱۵ هزارو ۸۰۳ نفر مرد و ۱۲ هزار و ۵۱ نفر زن بوده‌اند .

در میان علل مختلفی که باعث مرگ و میر افراد در تهران می شود ، بیماری های دستگاه گردش خون باعث بیشترین تلفات‌می شوند و در هرسال در حدود ۲۷ درصد باین علت در تهران میمیرند .

بعد از آن ابتلا به بیماری های دستگاه تنفسی با حدود ۱۳ درصد بالاترین رقم تلفات را در تهران بزرگ سبب می‌ـ شود و از این لحاظ بیماری های نوزادان و سرطان و بیماری های دستگاه گوارش وبیماریهای عفونی در ردیف های بعدی قرار دارند .

سوانح ، مسمومیت و خودکشی نیز در هر سال‌باعث مرگ حدود ۳۸۰ نفر درتهران بزرگ میشود .

برنامه‌پروازهای بین‌المللی ازشیراز

از روز شنبه هفته آینده پروازهای‌بین‌المللی هواپیمائی ملی ایران از شیراز شروع‌می شود و از شیراز به اروپا هفته‌ای دو پرواز در روزهای پنجشنبه و شنبه باهواپیمای جت ۷۰۷ انجام میگیرد .

حرکت هواپیما از شیراز ساعت ۱۰و۴۰ دقیقه‌ورود به رم ساعت ۱۲ و ۱۵ دقیقه است ، حرکت از رم نیزساعت ۱۳و ۱۵ دقیقه و ورود به فرانکفورت ساعت ۱۴ و ۴۵ دقیقه است .

برگشت از اروپا بمشیراز روز های پنج شنبه و شنبه است و از فرانکفورت ساعت ۱۳ و ۳۰ دقیقه‌و از رم‌ساعت ۲۰ پرواز ها انجام میشود. ورود هواپیمابه‌شیراز ساعت ۴و۵۵ دقیقه صبح روز بعد یعنی روزهای جمعه ویکشنبه هر هفته است .

همچنین ترتیبی داده شده است که مسافرین بندر عباس و بوشهر یک ساعت قبل از پرواز های بین‌المللی بشیراز برسند و برنامه مراجعت هم به نحوی تنظیم شده است که مسافرین این دو شهر بتوانند به مجرد بازگشت‌بدون معطلی در شیراز به شهر های خود پرواز کنند .

قیمت بلیط پرواز شیراز به رم با درجه یک ۴ هزارو۵۴۳ تومان و با درجه دو ۳هزارو ۱۷۱ تومان،قیمت بلیط پرواز از شیراز به فرانکفورت هم با درجه یک ۵ هزارو ۳۳۴ تومان و با درجه دو ۳هزار و ۷۰۵ تومان است .

همچنین از ۱۲فروردین ماه سال جاری قیمت بلیط پرواز های اروپا به خاورمیانه ۴ درصد و پرواز های داخل خاورمیانه ۳ درصد اضافه شود .

بدین‌ترتیب از ۴ روزدیگر نرخ جدید بلیت پرواز از اروپا به خاورمیانه بشرح زیر است :

تهران ـ لندن یکسره‌درجه توریست ۳۶ هزار و ۵۰۰ ریال ، تهران ـ فرانکفورت یکسره درجه توریست ۳۴

هزارو ۳۹۰ ریال ، تهران ـ رم یکسره درجه‌توریست۲۹ هزار و ۷۰ ریال ، تهران ـ پاریس یکسره درجه توریست ۳۴ هزارو ۳۹۰ ریال .

نرخ پرواز های داخل خاورمیانه نیز از ۱۲ اسفند ماه به بعد عبارتست از :

تهران ـکویت‌یکسره‌درجه توریست ۴ هزارو۷۳۸ریال، تهران ـ بغداد یکسره درجه توریست ۵ هزار و ۹۵۳ ریال و تهران ـ قاهره‌یکسره درجه توریست ۱۳ هزار و ۶۵۶ ریال .

چهارمرکز بزرگ درمان معتادین تأسیس میشود

بزودی در تهران و قم‌چهار مرکز بزرگ روانی و درمان معتادین شروع بکار خواهد کرد .

فعالیت این مراکز درزمینه ارائه خدمات‌پزشکی ،اجتماعی وتوانبخشی بمعتادان‌وبیماران روانی خواهد بود .

یک مقام آگاه در وزارت بهداری و بهزیستی ضمن‌اعلام این خبر گفت : این مراکزیکی پس از دیگری در سید خندان خیابان هدایت و ونک ویکی دیگر نیز در شهرستان قم گشایش خواهد یافت .

این مقام افزود: مرکزجامعه روانی و معتادین سید خندان در ابتدای فعالیت با شصت تختخواب بیمارستانی شروع بکار خواهد کرد و علاوه بر درمان باروش بستری،روزانه بیش از ۵۰ بیمار روانی و معتاد به مواد مخدر رانیز تحت معاینه و درمان سرپائی قرار خواهد داد .

دومین مرکز در خیابان هدایت واقع است و بصورت سرپائی و اورژانس بیماران روانی را زیر پوشش قرارمی دهد .

سومین مرکز نیز در ونک است . این مرکز روزانه ۶۰ بیمار را جوابگو است .

مرکز روانی و معتادین قم نیز که در شهرستان قم‌افتتاح خواهد شد بیماران روانی‌و معتادین را بصورت سرپائی معالجه خواهد کرد .

انشاءاله‌این رقابت‌ادامه‌پیداکند

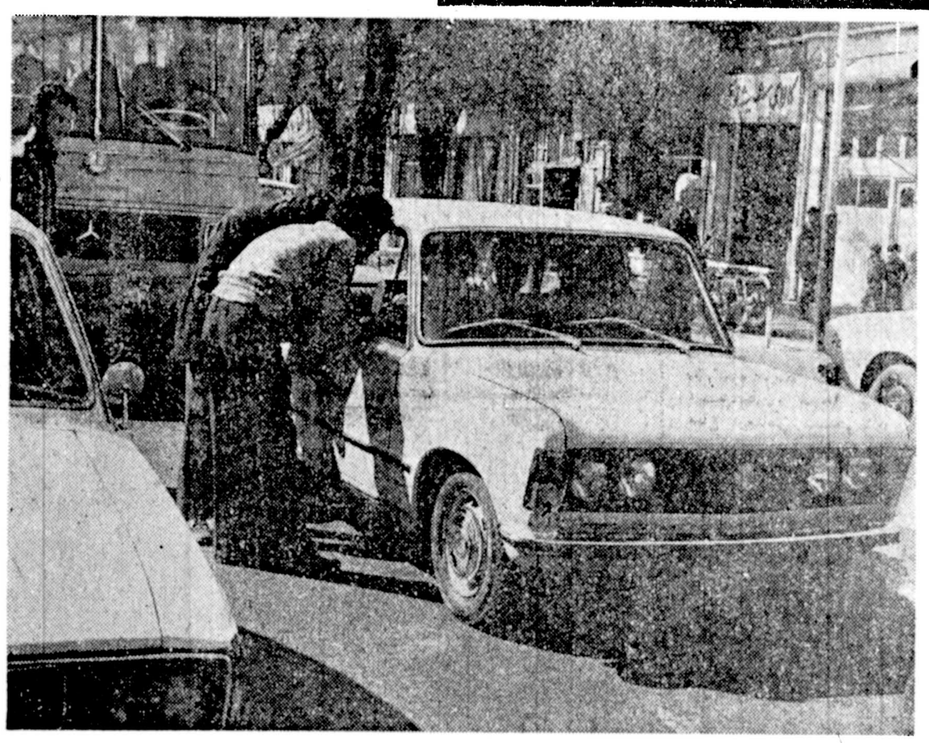

بوسطه خلوت شدن تهران در ایام نوروز ، این روزها بین رانندگان تاکسی ها و اتومبیل‌های شخصی مسافرکش رقابتی فشرده جریان دارد .

هرجا مسافری دیده‌شود در چشم‌برهم‌زدنی چند تاکسی و یا اتومبیل‌شخصی مسافرکش متوقف میشوند تا او را سوار کنند.

با آنکه‌سال گذشته‌اشتغال صاحبان ۳۰ هزار اتومبیل شخصی ، بکار مسافرکشی به‌عنوان یکی از دلایل‌خرابی ترافیک تهران اعلام شد ، معهذا تهرانیهائی که‌ازکمبود تاکسی و رفتار رانندگان آنها خاطرات ناخوشایندی دارند آرزو می‌کنند این رقابت با همین شرایط و اوضاع و احوال ، دربقیه سال هم ادامه یابد!

واقعه باور نکردنی در آرژانتین

یک لشگر زنبور افریقائی بفرودگاه آرژانتین حمله کرد

★ زنبورها دکل بی‌سیم و اتاق برج کنترل فرودگاه را مورد حمله قرار دادند و ماموربرج کنترل‌را بیهوش‌ومشرف‌بمرگ‌روانه‌بیمارستان کردند .

★ زنبور های مهاجم با دخالت نیروی پلیس و ماموران آتش‌نشانی ، عقب نشستند

سالتا (آرژانتین) لشگر جراری اززنبورهای قاتل‌افریقائی به برج کنترل فرودگاه شهر «سالتا» در شمال آرژانتین‌حمله کردند و یکی از کارکنان‌برج مراقبت را با نیش های‌بیشماری که برپیکرش نواختند بیهوش و مشرف به مرگ‌به بیمارستان فرستادند .

طبق گزارش پلیس محلی مرد قربانی‌که «دیگاردوماماني» نام دارد در برج کنترل‌فرودگاه «آیپال» درشهر«سالتا »مشغول اداره کردن ترافیک هوایی‌بود که ناگهان سیاه زنبورهای مرگبار افریقایی از راه‌رسید، این شهر تقریبا در ۱۷۰۰ کیلو متری شمال شرقی «بوئنوس ایرس» پایتخت آرژانتین قرار گرفته است .

بیشترین تعداد زنبوران‌مهاجمی که به آسمان فرودگاه‌یورش برده بودند،دکل بزرگ‌رادیویی برج کنترل را در بالاترین نقطه آن مورد حمله قراردادند ولی دسته‌ای از آنها نیز به اطاق برج که در پائین دکل قرار دارد حمله‌ور شدند .

«مامانی» کوشید زنبور هارا بازدن و ترساندن آنها مجبور به فرار کند ولی‌آنها جسورانه به وی حمله کردند و برصورو جز هنگامیکه با حمله متقابل ماموران آتش نشانی روبرو شدند ، مقاومت خود راادامه دادند . آبی که با فشارفوق‌ـ العاده از لوله های آب‌اتومبیل های آتش نشانی بیرون‌میامد، عاقبت موثر افتادو زنبور ها را مجبور به فرار کرد .

طبق گزارش پلیس محلی برج‌ـ زنبورهایی که فرودگاه ایپال را مورد حمله قراردادند، احتمالا همان زنبورهایی بودند که چند ساعت قبل، در همان روز یك سك‌نگون‌بخت دانیز در ناحیه «میلاگرو» واقع در حومه شمالی «سالتا» به قتل رسانده‌اند .

منطقه شمال آرژانتین که هوای بسیار گرمی‌دارد،تاکنون بارها آماج حملات زنبور های درنده صفت آفریقایی بوده . است . در سالهای اخیر بارها اتفاق افتاده که در این‌نواحی چندین نفر با فیش زنبوران آفریقایی به‌قتل رسیده‌اند .

آخرین حادثه از این قبیل، در دسامبر گذشته روی دادیك مرد کشاورز که در ناحیه‌استلا گرفتار نیش‌این حشرات‌بیرحم شده بود ، جان خود را ازدست داد .

عده‌ای از کارشناسان‌آرژانتینی مدعی هستند که زنبور های آفریقایی از کشور همسایه (برزیل) به آرژانتین یورش آورده‌اند . طبق اظهار این کارشناسان ، یك دانشمند ژنتیك آمریکایی بنام دکتر «رابرت‌کر» اولین بار در سال ۱۹۵۶ نژاد زنبور های قتال آفریقایی را وارد برزیل کرد، به این امیدکه عمل وی به افزایش تولید عسل کمك‌کند.

دکتر «کر»ظاهرا پیش‌بینی‌کرده بود که زنبورهای آفریقایی‌با تعداد زیادی از ملکه های‌زنبور عسلی که از آزمایشگاه‌خودش فرار کرده‌اند جفت‌گیری خواهند کرد و یا زنبور های وحشی برزیلی علاقه‌ای به جفت شدن با همنوعان آفریقایی خود نشان خواهند داد و در نتیجه تولید عسل در کشور برزیل افزایش خواهد یافت . از روزی که دکتر «کر» زنبور های آفریقایی را وارد برزیل کرده تاکنون، بهرحال شواهدی بدست نیامده است تا حکایت از برآورده شدن امیدوی د‌ مو د افزایش محصول عسل د‌ ر برزیل داشته باشد .

دژیلت کمپانی مقیم بوستن درامریکا

صاحب اختراع راجع به « طریقه به عمل آوردن فلز و شیئی ساخته شده از آن » ثبت شده در ایران بـــه شماره ۹۲۵۵ اجازه بهره برداری از آن را به اشخاص ذینفع عرضه مینماید . برای کسب اطلاع بیشتر بدفترحقوقی ر. آقابابیان و همکاران خیابان شاه کوچه نوبهار شماره ۱۸ مراجعه شود .

آـ ۳۲۰

رینولد لیسینك کورپوریشن مقیم فلوریدا درامریکا

صاحب اختراع « طریقه اصلاح توتون» ثبت شده در ایران بشماره ۱۰۱۸۴ اجازه بهره برداری از آنرا باشخاص ذینفع عرضه مینماید . برای کسب اطلاع بیشتر بدفترحقوقی ر. آقابابیان و همکاران خیابان شاه کوچه نوبهار شماره ۱۸ مراجعه شود .

هیمن روسن‌اندالکساندر منشیر مقیم ناسو درامریکا

صاحب اختراع « عدسی های قابل‌تماس با چشم(جهت عینك نامرئی)» ثبت شده در ایران بـــه شماره ۸۵۸۲ اجـــازه بهره برداری از آن را به اشخاص ذینفع عرضه مینماید . برای کسب اطلاع بیشتر بدفترحقوقی ر. آقابابیان و همکاران خیابان شاه کوچه نوبهار شماره ۱۸ مراجعه شود .

آکاچم اینك مقیم وکشادر امریکا

صاحب اختراع « دستگاه مخصوص‌جدا کردن اجسام جامد محلول از مایع از طریق اوسموزمعکوس» ثبت شده در ایران به شماره ۷۸۹۱ اجازه بهره برداری‌ازآنراباشخاص ذینفع عرضه مینماید . برای کسب اطلاع بیشتر بدفترحقوقی ر. آقابابیان و همکاران خیابان شاه کوچه نوبهار شماره ۱۸ مراجعه شود .

آگهی تجدیددعوت‌مجمع عمومی‌عادی‌شرکت‌تعاونی تهیه وتوزیع اعضاء اتحادیه صنف چاپخانه‌داران بطور فوق‌العاده

جلسه مجمع عمومی عادی بطور فوق‌العاده در تاریخ ۲۹ر۱۲ر۳۶ به علت عدم حصول‌اکثریت‌تشکیل نگردید.مجددا در ساعت ۵ بعد از ظهر روز چهارشنبه ۲۳ فروردین ماه ۲۵۳۷ درمحل چاپ و نشرایران‌خیابان تخت‌طاووس شماره ۱۷۸ بین روزولت و امیرتابک تشکیل خواهد شد .

از عموم اعضاء شرکت بدینوسیله دعوت میشود بادر دست داشتن کارت عضویت در جلسه مذکور حضور بهمرسانند .

دستور جلسه :

۱ـ تصویب ترازنامه سود و زیان و عملکرد سال ۲۵۳۵ .

۲ـ تصمیم در مورد سود شرکت

۳ـ انتخاب اعضای اصلی و علی‌البدل هیئت مدیره و بازرسان و تعیین خط مشی شرکت .

هیئت مدیره شرکت

اطلاعات
نشریه‌ایرانیان‌مقیم‌خارج‌ازکشور
هفته‌ای‌سه‌بار‌در‌سراسر‌دنیا
در‌دسترس‌علاقمندان
قرارمیگیرد
باتلفن ۳۲۸۲۶۵ اطلاعات هوائی
برای فرزندان خود آبونه شوید

کاست آونگ
بزن تار
آهنگی متفاوت از
هایده
ساخته صادق‌نوجوکی
باضبط برترونوا‌بهتر
کاست آونگ
هشدار به خریداران محترم توصیه میشود
در‌موقع‌خرید‌کاست به علامت انحصاری آونگ
توجه نمائید‌کاست های فاقد‌این علامت
علاوه برغیرمجازبودن فاقد‌کیفیت ضبط
برترو نوا‌بهترمیباشند
فروش‌کاست های انحصاری آونگ در کلیه
فروشگاههای نوار
36-62

آگهی سندیکای کارفرمایان صنعت شیشه‌و بلور تهران

مجمع عمومی سندیکای کارفرمایان صنعت شیشه و بلور تهران وحومه روز سه‌شنبه ۲۲ فروردین ۲۵۳۷ ساعت ۳ بعدازظهر درمحل سندیکا واقع‌در خیابان سپهبد رزم‌آرا تشکیل وخواهشمند است عموم آقایان کارفرمایان ویا نمایندگان قانونی آنان درجلسه شرکت فرمایند.

دستور جلسه ۱ـ تجدید انتخابات هیات مدیره ۲ـ تصویب اساسنامه جدید سندیکا ۳ـ انجام سایر تشریفات قانونی سندیکا.

ابراهیمی دبیر سندیکا

آـ۱۰۱

اولین تقاضاهای شرکت در کنکور رسید

اولین تقاضاهای شرکت در کنکور خرداد ماه امسال به سازمان سنجش آموزش کشور رسید :

ثبت‌نام کنکور از روز شنبه گزارش و تقاضاهای داوطلبانی که روز اول مدارک خود را پست کردند امروز به سازمان سنجش رسید داوطلبان تا بیست و ششم فروردین ماه فرصت دارند که پاکت حاوی مدارک خود را تحویل پست دهند .

پیش‌بینی مقامات سازمان سنجش آموزش کشور اینست که امسال تعداد داوطلبان کنکور به‌مرز ۴۰۰ هزار می‌رسد و بهمین‌جهت همین مقامات به داوطلبان توصیه کرده‌اند که مدارک خود را زودتر بفرستند تا فرصت رسیدگی به‌آنها باشد و چنانچه نقصی در مدارک ارسالی دیده شود بتوانند وسیله تلگراف یا نامه‌اشکال را برطرف کنند .

همانطور که قبلا نوشتیم کنکور امسال شامل دو امتحان عمومی و اختصاصی است و چون تعداد داوطلب زیاد خواهد بود کنکور در دو روز پیاپی برگزار میشود داوطلبان کنکور باید دفترچه راهنما را بادقت بخوانند و سپس توجه به راهنمائیهائی که شده است مدارک خود را آماده و برگ تقاضای ثبت‌نام را نیز دقیقا تکمیل و با مدارک خواسته شده در پاکتی که از بانک ملی دریافت میدارند قرار داده و باپست سفارشی برای سازمان سنجش ارسال دارند .

فراهم آوردن تسهیلات

گروه نامنویسی در سازمان سنجش آموزش کشور کار خود را آغاز کرده‌اند و به تدریج مدارک رسیده را بررسی و برای صدور کارت ورود به جلسات امتحان ارسال میدارند کارتهای ورودی بتدریج آماده می گردد و در روز های ۱۵ تا ۱۷ خرداد ماه در حوزه‌های امتحانی سراسر کشور توزیع می‌شود .

داوطلبان باید محلی را که برای امتحان در کارت درخواست تعیین می کنند بخاطر بسپارند و روز توزیع کارت به همان حوزه مراجعه کنند در غیر این صورت دچار اشکال خواهند شد و از شرکت در کنکور محروم میشوند .

کارت ورود به جلسات کنکور فقط به شخص داوطلب داده میشود و داوطلب باید با برگ شناسائی عکس‌دار مراجعه کند.

سازمان سنجش آموزش کشور برای ایجاد تسهیل در کار داوطلبان تصمیم گرفته است که نتیجه کنکور را وسیله حوزه امتحانی در اختیار داوطلب قرار دهد و دیگر داوطلبان منتظر رسیدن کارنامه وسیله پست نشوند.

آغاز محاکمه دانشجویان متهم به تخریب و اخلال نظم

محاکمه شانزده تن از دانشجویانیکه متهم به تخریب و اخلال درنظم و ایراد ضرب و جرح هستند، امروز در شعبه اول دادگاه جنایی آغاز شد.

محاکمه این عده که در آذر ماه‌گذشته توسط پلیس تهران‌در مقابل دانشگاه آریامهر دستگیر شده‌اند در دادگاهی بریاست آقای مهدی اعتمادی انجامی‌ـ شود .

۴۲ وکیل مدافع ازاین گروه شانزده نفری‌دفاع خواهندکرد. باین ترتیب هردانشجوی متهم سه وکیل مدافع دارد که در طول دادگاه از او دفاع‌می ـ کنند.

در جلسه امروز ابتدا ریاست دادگاه کیفرخواست را برای متهمین تشریح کرد و سپس از کلیه متهمین خواست تا ضمن معرفی خود به سئوالات او جواب دهند . در این هنگام متهمین در مقابل رئیس دادگاه قرار گرفتند و خود رامعرفی کردند.

علی رجبی متهم ردیف اول ۲۱ ساله دانشجو و اهل‌زنجان سید عباس محقق بهشتی متهم ردیف دو دانشجو ۲۱ ساله اهل بابل ، سید جواد سید ـ کلانتری متهم ردیف سه ۲۱ساله دانشجو اهل مشهد ، محمد‌ـ مهدی کاظمی ۲۳ ساله دارای عیال اهل بیرجند ، فضل‌الله دهشتی اخوان ۲۱ ساله دانشجو اهل اهواز ، حبیب لزکی ۲۱ ساله دانشجو اهل نیشابور ، احمد پیلمور ۱۹ ساله دانشجو اهل همدان ، مهرداد اردبیلی ۲۴ ساله‌دانشجو اهل بابل، اسماعیل پناهی ۱۹ ساله دانشجو اهل‌گرمسار ، محسن ریزمبندی دانشجو ۲۱ ساله اهل ایلام ، علی رحیم یوسف پور ۲۳ ساله اهل‌چهار‌ـ محال بختیاری دانشجو ،حسن قوریان ۲۱ ساله اهل نجف‌ـ اباد دانشجو ، خانم وحیده پیرایش ۲۲ساله دانشجو اهل تهران ،خانم ملیحه توتونچیان ۲۳ ساله دانشجو اهل‌همدان، خانم راضیه کرمانشاهی ۲۰ ساله دانشجو اهل‌اهواز و سمیه بهبهانی نیا هفده ساله کهنا مدتی پیش محصل بوده است ، اهل خرمشهر .

پس ازمعرفی متهمین ریاست دادگاه موارد اتهامی راگوشزد کرد و به متهمین گفت : شما متهم به‌ارتکاب تخریب جمعی و اخلال در نظم و ایراد ضرب و جرح به مامورین در حین انجام وظیفه هستید . طبق‌ماده ۲ لایحه مجازات حمل چاقو با شما رفتار می‌شود .

آنگاه رئیس دادگاه ازمتهمین پرسید: درمقابل این اتهام چه میگوئید ؟ تمام متهمین گفتند: خیر، ما هیچ گناهی نداریم و اتهامات وارده را قبول نداریم.

ریاست دادگاه از نماینده دادستان فخرالدین شیرین‌نژاد نیز خواستتا اگر صحبتی دارد برای دادگاه بازگو کند .

آنگاه نماینده دادستان گفت: این دانشجویان عوض اینکه به درس خود برسند ، فریادکنان راهی بخیابان ها شده‌اند و آرامش مردم را برهم زده‌اند. باتوجه به پرونده و موارد اتهام تقاضای صدور حکم شایسته در مورد متهمین را دارم .

مرگ سیاه در هشتمین روز بهار

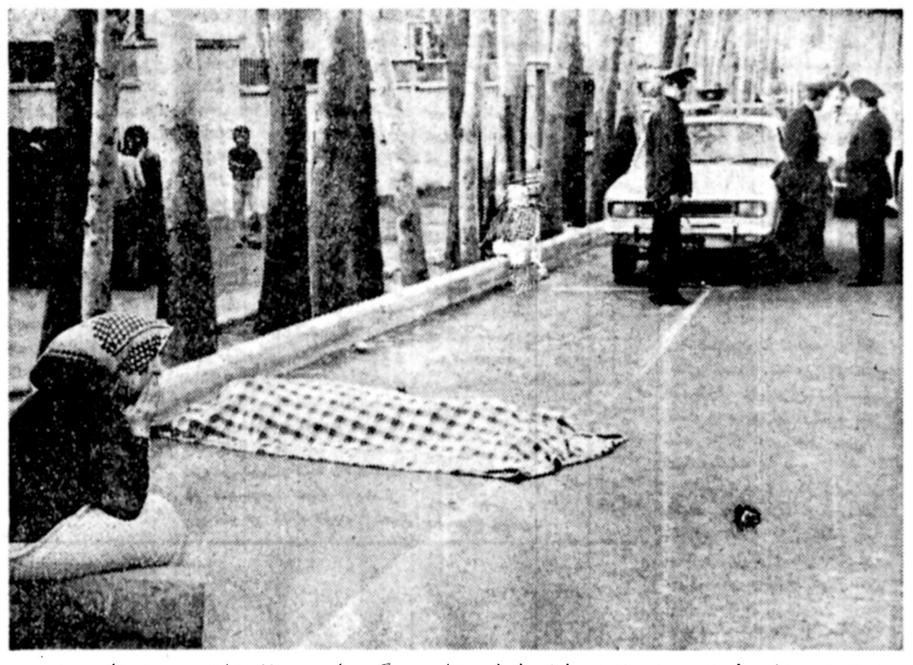

جسدمرد سردشده است، و زن هنوز حادثه را باور ندارد. مرگ سیاه‌درصبحگاه هشتمین روز بهار چنان سریع آمد که شوهر حتی فرصت ناله کشیدن هم‌نیافت.

جواد معینیان رئیس اداره مالی ذوب آهن تهران ساعت هفت‌ونیم بامداد امروز بایک اتومبیل بـ‌ام‌ـو که باسرعت از خیابان پهلوی میگذشت برخورد کرد و در دم کشته شد .

این حادثه هنگامی روی داد که مقتول به اتفاق همسرش برای خرید شیر صبحانه از خانه خارج‌شده بود .

اتومبیل بـ‌ام‌ـو ۲۸۹۳۱ تهران سل ـ که این حادثه ناگوار رابوجود آوردبلافاصله توسط ماموران متوقف شد و راننده آن به کلانتری بخش اعزام گردید .

این حادثه به حدی ناگهانی بود و با سرعت روی داد که عابرین مبهوت مانده بودند و تا مدتی کمك به همسر مقتول را که بالای جسد شوهرش نشسته بود و گریه می‌کرد فراموش کردند .

شرکت پس‌انداز ووام مسکن کورش تا ۶۰۰ هزار تومان وام مسکن میدهد

شرکت پس‌انداز وام **مسکن کورش به متقاضیان خرید خانه و آپارتمان ویا احداث واحد های‌مسکونی که قبل از نیمه اول تیر ماه گذشته در این شرکت حساب پس‌اندازمسکن‌افتتاح کرده‌اند بدون توجه بمیزان سپرده آنان تا ۶۰۰ هزار تومان وام مسکن میدهد .**

تسهیلات تازه‌ای که این شرکت برای پرداخت وام خرید خانه‌و احداث‌ساختمان از امروز برقرار کرده‌اند بدنبال‌تصمیماتی است که در این زمینه برای خریداران واقعی واحد های مسکونی بوسیله چند بانک از جمله بانک ملی اتخاذشده‌است.

شرکت‌پس‌انداز و وام مسکن کورش امروز اعلام کرد : از کلیه متقاضیان وام این شرکت که تاقبل از ۱۶ تیر ماه گذشته در این شرکت حساب پس‌انداز افتتاح کرده‌اند دعوت میشود بدون درنظر گرفتن میزان‌موجودی حساب خود برای‌دریافت‌وام خرید خانه و یا احداث و تکمیل ساختمان بمبلغ شش میلیون ریال تاآخرفروردین ماه جاری باداره‌اعتبارشرکت مراجعه‌کنند تاترتیب‌پرداخت وام آنان داده‌میشود . باین ترتیب شرکت‌مذکور که بصورت اعتباری در بخش مسکن فعالیت داردتسهیلات تازه‌ای برای خریداران‌واحد های مسکونی فراهم کرده است .

امروز گفته شد : باگفتگو هائی که بین مقامات بانکی برای پرداخت وام های مسکن در سطح وسیع به خریداران واقعی و واحد های مسکونی در جریان است انتظار میرود بزودی تسهیلات تازه‌ای در این‌زمینه برقرار شود .

۵۹ نفر دیگر از متهمان حوادث تبریز آزاد شدند

تبریز ـ خبرنگاراطلاعات

در ادامه تحقیقات حمید کاظمی بازپرس شعبه دوم دادسرای تبریز که به اتفاق حجتی دادیار ناظر شعبه اول تحقیق دادسرای این شهر بطور شبانه‌روزی‌انجام میگیرد ، ۵۹ نفر دیگر از متهمان حوادث تبریز تا ظهر امروز ، به قید کفیل از زندان آزاد شدند.

اسامی گروهی از آزاد شدگان دیروز و امروز وقایع اخیر تبریز بشرح‌زیر است :

حسن راهی‌حق ، رضا نقداولی، حمدالله عباس‌زاده، علی لطفی ، جواد تدین ، گلزاری ، زیاد یوسف‌پور ، حسن رفیع، حسین رفیع ، علی‌پاک‌نژاد، فرامرزاژدری، اصغر ابراهیمزاده نظری ، میراحمد سپهری ، اصغر تقی‌پور ، غلامعلی زارعی ، جعفر سرابی ، مرتضی شیداخواه ، نصیب شریفی، جعفر المکچی ، حمید جوانمردی، صمد غربالچیان، محمدعلی نعمتی ، داود اختیاری، مصطفی‌حاتم‌خانی، ابوالفضل‌همپایی، ابوالفضل باش‌کندی، حسن اسمعیلی، سپیده خان ،کاظم‌بسطاش ، احمدولی‌نژاد، احمدرستمی، حسن حلاجی زحمتکش ، فرمان بهمنی ، قره‌کیشی جعفری ، قربان پایاقی،احمد کاظم‌پور گوهری و علیرضا سرو ربخش .

ضمنا ادامه تحقیقات‌مقام های قضائی تبریز از دیگر زندانیان باقیمانده همچنان ادامه دارد و پیش‌بینی می شود که آزادی‌گروهی‌دیگر از این زندانیان که جرم کمتری دارند، تاروز سیزده نوروز ، انجام گیرد.

۱۷ نفردستگیر شدند

همزمان با آزاد شدن۵۹ متهم ، ۱۷ نفر دیگر به‌اتهام شرکت در حوادث اخیر تبریز ، از سوی ماموران انتظامی این شهر، دستگیر شدند و بازپرس دادسرای تبریز ، پس از صدورقرار، آنها را زندانی کرد تاتحقیق از آنها، در فرصت‌های بعدی صورت گیرد.

بگفته مقامهای قضائی تبریز ، بررسی پرونده متهمان حوادث تبریز که به مرگ ۱۳ نفر انجامید ، مدت زمان درازی لازم دارد .

همچنین ۴نفر ازمجروحان وقایع اخیر تبریز که‌بی‌گناه شناخته شده بودند ، بانظر پزشک قانونی دادسرای تبریز،وهمچنین بدرخواست خود مجروحان ، برای معالجه ، به بیمارستان‌های خصوصی تبریز ، انتقال یافتند .

این‌عده که حسن‌نقی‌زاده رضوی ، علی الهیاری، اکبر مشیری و هوشنگ پیرنژاد نام دارند .

۶ سرنشین ۲ اتومبیل کشته‌شدند

دزفول ـ خبرنگاراطلاعات

طی دو حادثه رانندگی‌در جاده‌های خوزستان ۶ نفر کشته و ۴ نفر مجروح‌شدند.

اتومبیل آریا ۴۱۸۹۴ تهران ـ د برانندگی بایاری که در جاده‌تهران‌ـ خرمشهر حرکت می‌کرد بین شوش دانیال و هفتتپه با اتومبیل رامبلر ۴۵۲۵۹ ـ کرمانشاه برانندگی کاظم خلفی بشدت تصادف کرد .

در این حادثه رانندگان دو اتومبیل و دو سرنشین آنها بهاسامی اسماعیل بایاری و عباس قریبی کشته شدند.

دومین حادثه در هفتاد کیلومتری جاده اهواز ـ بندرشاهپور و نزدیک‌پاسگاه رامشیر رخ داد.

جیپ استیشن ۱۲۵۴۱ـ اهواز برانندگی ابراهیم پورمالکی که در این جاده حرکت می‌کرد‌باپیکان ۲۱۶۸۶ تهران‌ـ ع بشدت برخورد کرد.

در این حادثه راننده پیکان و فرزند راننده جیپ بنام اسماعیل پورمالکی‌کشته شدند .

راننده جیپ و همسر و دو فرزنددیگرش که‌بسختی مجروح شده بودند به بیمارستان‌جندیشاپور اهواز انتقال یافتند.

۸ نفر کشته شدند

میمه ـ خبرنگار اطلاعات

در یک حادثه رانندگی‌که دیروز در راه میمه ـ دلیجان روی داد ، ۵ نفر کشته‌شدند و ۳ نفربسختی آسیب‌دیدند.

حادثه در برخورد شدید کامیون بنز شماره عبور موقت ۳۲۲ـ۹۳ برانندگی حبیب‌الله افضلی‌چوپاری با پیکان جوانان شماره۲۹۷۵۸ شیراز ۱۱ که با ۸ سرنشین از تهران بطرف اصفهان میرفت رخ داد‌و در نتیجه راننده پیکان و ۴ سرنشین آن کشته شدند وسه‌سرنشین دیگر پیکان که یک زن ، یک دخترچه ۱۲ ساله و یک‌پسر بچه ۵ ساله هستند بشدت مجروح گردیدند وکامیون نیز واژگون شد.مجروحین که قادر بتکلم نیستند به بیمارستان «ثریا» اصفهان انتقال یافتند . بدنبال این تصادف مدت ۲ ساعت راه دلیجان ـ میمه بسته شد .

★★★

● سنندج ـ براثر برخورد دو وسیله نقلیه در جاده‌سنندج ـ کرمانشاه ۳ نفر کشته شدند.

حادثه براثربرخورد اتومبیل سواری فورد تاتوس با یک وانت بارنیسان در کیلو متر۱۵ جاده سنندج‌ـ کرمانشاه روی داد .

در این حادثه توکلی راننده فورد ونیز راننده و سرنشین وانت که‌هنوز شناخته نشده‌اند، کشته شدند.

صبح امروز اتومبیل‌پیکان شماره ۱۴۵۳۵ تهران ۲۴که از یک خیابان فرعی وارد جردن میشد با وانت مزدا شماره ۹۳۱۷۲ تهران که از شمال به جنوب خیابان در حرکت بود بشدت تصادف کرد. شدت این‌تصادف‌بحدی بود که هر دو اتومبیل از جدول خیابان‌گذشتند وپس از برخورد با تیر چراغ‌برق یکی از آنها واژگون شد .

در این حادثه سه نفر از سرنشینان اتومبیل پیکان به اسامی عباس بصری ۱۸ ساله ، احمد ایمانی ۳۶ساله و موسی حنیفه ۳۱ ساله مجروح شدند.

هوای ایران و جهان

ایران:

آسمان تهران کمی ابری، آسمان سواحل دریای خزر نیمه ابری و مه‌آلود، آسمان استان‌های آذربایجان، کردستان، همدان‌و اصفهان کمی ابری وبتدریج نیمه‌ابری، آسمان استان‌های خوزستان، فارس، و سواحل خلیج فارس کمی تاقسمتی ابری، آسمان‌سیستان و بلوچستان کرمان و نواحی شرقی کشور کمی تاقسمتی ابری‌همراه باوزش باد نسبتا شدید در سطح زمین وگرد وخاک ، آسمان سایر نقاط کشور صاف تاکمی ابری پیش بینی می شود .

جهان:

پاریس ـ فرانکفورت ـ آمستردام ـ لندن و آتن ابری همراه با بارندگی، قاهره صاف تاکمی ابری گاهی همراه با گرد وخاک، بغداد وبیروت کمی تاقسمتی ابری،دهلی کمی تاقسمتی ابری، استانبول نیمه ابری وبتدریج تمام ابری همراه با بارندگی ـ ژنو ابری، مسکو ابری همراه با بارندگی، کراچی آفتابی .

خبرهای کوتاه

کمك به سیازدگان سومالی

سخنگوی جمعیت شیر و خورشید سرخ ایران اعلام داشت دراجرای فرمان‌شاهنشاه آریامهر برای کمك به سیل زدگان کشور سومالی روز های ۸و۹ (امروز و فردا) فروردین ماه دو فروند هواپیمای سی ـ ۱۳۰ ارتش شاهنشاهی ۲۵۰ دستگاه چادر با کف و ۱۵۰۰ تخته پتو به موگادیشو حمل‌می کنند تا توسط هلال احمرآن کشوردراختیار آسیب دیدگان و بازماندگان سیل آن کشور قرار گیرد .

سفیر جدید نیجریه

وزارت امور خارجه با انتصاب آقای‌سیریل اوجونو، بعنوان سفیر جمهوری‌فدرال نیجریه در دربار شاهنشاهی موافقت کرد.

تشکیل نمایشگاه اسباب‌بازی

یونسکو در نظر دارد‌همزمان باپیستمین اجلاس کنفرانس عمومی خود و در آستانه سال بین‌المللی کودك نمایشگاهی از بازیها و اسباب بازی های کشور های عضو تشکیل دهد. قرار است کمیسیون های ملی یونسکو نیز در این نمایشگاه شرکت کنند .

در اجرای این تصمیم در ایران بمدارس ابتدائی و کودکستانها اطلاع داده شده است تا انواع بازیها و اسباب بازیهائی را که توسط کودکان ساخته شده است حداکثر تا بیستم فروردینماه سال جاری برای ارسال به کمیسیون ملی یونسکو به دفتر روابط بین‌ـ المللی وزارت‌آموزش وپرورش واقع درخیابان ایرانشهرجنوبی بفرستند .

ضمنا بازیها و اسباب بازیهای ارسالی باید دارای مشخصات زیر باشد :

مورد علاقه کودکان حداقل تا ۱۲ ساله باشد ، مظهر فرهنگ ملی و سنتی ویامدرن باشد ، و در ضمن بوسیله‌خود کودکان ساخته شده باشد .

نظارت وزیر

راه هراز که براثر ریزش کوه از دو روز پیش بسته شده بود با تلاش شبانه روزی ماموران وزارت راه‌و ترابری و باهمکاری‌صمیمانه پلیس‌راه‌ژاندارمری ازبامداد امروز گشوده شد و عبور و مرور در جاده هراز به حالت عادی برگشت .

آقای صالحی وزیر راه وترابری ازنزدیک برعملیات گشودن راه‌نظارت داشت.

سفروزیر خارجه به اتریش

طبق دعوت آقای دکتر پهر وزیر خارجه اتریش عباسعلی خلعتبری وزیر امور خارجه از تاریخ دوشنبه ۱۴ فروردینماه تا چهارشنبه ۱۶ فروردینماه مطابق (سوم‌تا پنجم ماه‌آوریل) رسما از کشور اتریش دیدن خواهد کرد .

پل بزرگراه شاهنشاهی بسته است

اداره راهنمائی‌و رانندگی پایتخت امروز اعلام کرد : بمنظور انجام تعمیرات درپل بزرگراه شاهنشاهی ، مسیر شمال به جنوب‌این‌پل‌ازصبح دهم تا صبح روز سیزدهم فروردین بسته خواهد بود .

این پل در روز سیزده فروردین برای رفت و آمد مردم باز میشود و سپس مجددا ازصبح‌روزچهاردهم تا روز شانزده فروردین‌برای انجام بقیه تعمیرات بسته خواهد شد .

برای انجام تعمیرات باند جنوب به شمال پل‌بزرگراه شاهنشاهی نیز از صبح روز پانزده‌تا روزنوزده فروردین ماه مسیر جنوب به شمال پل بسته خواهد بود .

انتصابات

مرتضی سرمد ، پسمت رئیس شعبه ۱۵ دیوانعالی کشور منصوب شد.مرتضی سرمد که از قضات قدیمی

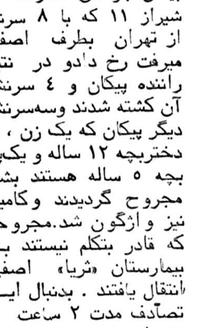

وزارت دادگستری است ، در زمان نخست وزیری‌دکتر اقبال در سمت معاون‌نخست وزیری خدمت می‌کرد. آخرین سمت وی مستشاری دیوان عالی کشور بوده است .

★★★

اردشیر خسروی به سمت مشاورووزیر کشورودکتر غلامعلی رخشان فربه‌سمت معاون امور عمرانی استانداری آذربایجان شرقی منصوب شدند .

در محله «حسین باشی» کشته شد

مشهد ـ خبرنگار اطلاعات

جوانی در محله کوچه «حسین باشی» مشهد با کارد قصابی مرد ۳۲ ساله‌ای بنام سیداحمد قدسی‌موسوی را بقتل رساند و فرار کرد. وی احمد غفوریان نام دارد و هنگامی که بهمراه سیداحمدقدسی‌موسوی پس از صرف مشروب در کوچه «حسین باشی» بسوی خانه خود می‌رفتند ، با یکدیگر اختلاف پیدا کردند و نزاع بین آن دو درگرفت و احمد با چند ضربه کارد قصابی سید احمد قدسی را بقتل رساند.

آغاز کار نهمین کنگره ریاضی دانان

اصفهان ـ خبرنگاراطلاعات ـ

صبح امروز نهمین کنگره ریاضی‌دانان کشور،باشرکت ۲۸۰ تن از ریاضی‌دانان دانشگاه های ایران و دانشمندان خارجی، درتالار پهلوی دانشگاه اصفهان‌کار خود را آغاز کرد .

دکتر توسی رئیس دانشگاه اصفهان در جلسه افتتاح کنگره با اشاره به‌این نکته که‌تاپایان برنامه ششم،تعداد دانش آموزان کشور به۱۶ میلیون و تعداد‌دانشجویان به ۵۰۰ هزار نفر خواهد رسید، گفت: بدیهی است‌که خوراک علمی و تجهیز این نیرو نیاز به برنامه‌ریزی و اندیشه های نو دارد .

وی از کنگره خواست تابا بررسی پیرامون علم ریاضی که رابطه زنجیره‌ای با همه علوم دارد، تسهیلاتی در جهت قوام دادن بدانشهای دیگر بوجود آید .

فرهنگ واژه‌ها و اصطلاحات فارسی منتشر شد

نباید گفت فیلمبردار، باید گفت «توژبردار»!

بجای تلویزیون باید گفت «دوردیس»

فرهنگستان زبان ایران‌به سفارش وزارت فرهنگ و هنر واژه‌های تازه‌ای را در زمینه مسائل سینمائی جایگزین اسامی‌و اصطلاحات سینمائی کرده است . طبق بخشنامه وجزوه‌ای که سال گذشته‌درمراکزسینمائی‌وزارت فرهنگ و هنر بین دست ـ اندرکاران سینمائی این وزارتخانه توزیع و منتشر شد ، آنها مکلفند از اینپس بجای استفاده از کلمات و اصطلاحات غربی سینمائی، از واژه‌های فارسی که جایگزین‌آنهاشده‌اند استفاده کنند . البته جز یک مورد که آنهم بصورت پراکنده در وزارت فرهنگ و هنر مورد استفاده قرار گرفته است، مواردیگر هنوزبرای دست‌اندرکاران سینمائی این وزارتخانه ناآشناونامانوس جلوه کرده و از استفاده آنها خودداری کرده‌اند ، تنها موردی که تاکنون از آن استفاده شده‌و درتیتراژ یکی دو فیلم کوتاه این وزارتخانه مشاهده شده است، واژه«توژبردار» است که بجای کلمه «فیلمبردار» مورد استفاده قرار گرفته است .

فرهنگستان زبان ایران واژه «توژ» را بجای کلمه «فیلم» جایگزین کرده است‌و در توضیح‌آن درهمان‌جزوه ۲۷ صفحه‌ای نوشته است :

توژ ـ ماده شفاف قابل انعطاف به صورت نوار یا صفحه‌هایی از استات‌سلولز که با ماده حساس دربرابر نور پوشانده شده است و برای عکاسی یا فیلمبرداری بکار میرود.

«توژ» یا «توج»، درپهلوی به معنی «پوست» است . در واژنامه‌های فارسی‌نیز «توژ» و «توزه» به معنی پوست نازک و محکم یاد شده است . واژه انگلیسی «فیلم» که از انگلیسی کهن «فیلمن» آمده نیز در اصل به معنی «پوست» است .

... به‌استناد همین دلایل ازاین پس فیلمبرداران باید توژبرداران نامیده شوند.

توجه شما را به واژه های دیگر و شرح وبیان آنها جلب می‌کنیم.

● «جان‌دمی» بجای‌کلمه «انیمشن» آمده است و در توضیح آن اینکه : مراحل یا روشهائی برای فراهم ساختن یک رشته نقاشی‌که به‌فیلم برگردانده شود وبه صورت نقاشی‌متحرک نشان داده شود. «جان دمی» از «جان دمیدن» فارسی‌گرفته شده است .

● «پس‌فرندازی» بجای «یک‌پروژکشن» بهره‌گیری از یک زمینه نیم‌شفاف (در پشت یا عقب صحنه) که بطور همزمان روی آن تصویرهای سینمایی و با صحنه‌های ساکن نشان‌داده می‌شود و ازاین‌راه می‌توان هم ازاین زمینه و هم از حرکات (هنرپیشه‌ها در جلوی آن) باهم‌عکسبرداری (یا فیلمبرداری) کرد.

● «پس» همان «پس» فارسی به معنی «عقب» است. برای «فرندازی» نگاه کنید به پروژکتور.

● «جاآگهی»بجای«بولتن بورد» تخته (یا صفحه)ای‌که آگاهینامه‌ها یا آگهی‌های دیگر بر روی آن چسبانیده می‌شود.

● «وانگار»بجای«کالک» به سکون لام کاغذ شفافی که با قراردادن آن روی تصویرهای گوناگون میتوان آنها را کپی کرد «وانگار» از پیشوند وا «و» «نگار» ازنگاشتن ساخته شده است.

● «کیشه بجای «کاست» محفظه‌ای برای فیلم یانوار مغناطیسی از فرانسه و ایتالیائی «کاست» به معنی جعبه کوچک.

«کیشه» از «کیش»فارسی به معنی «تیردان» و پسوند «ه» که در «پایه» و «دسته» و «چشمه» و مانند آنها دیده می‌شود، ساخته شده است .

● «فهرست» بجای «کاتالوگ»یکلیست یاصورت بویژه فهرستی که به ترتیب الفبائی یا یک ترتیب منظم، درست شده باشد.

● «نمودار»بجای«چارت» (درمعنی عام) یک نقشه طرح‌وار برای نشان دادن آگاهی‌هائی درباره چیزهائی بجز جغرافیای محض .

یک برگ با آگاهی‌هائی به شکل نمودارها یا جدول‌ها .

● «همسند» بجای «همسند» از پیشوند «هم» به معنی «باهم» و ریشه ایرانی «سند» به‌معنی«پدیدار شدن» که در پسند فارسی بازمانده ، ساخته شده‌است و برروی هم به معنی «باهم ظاهر شدن» است.

● فراسند بجای«فیداین» فراسندشدن (لازم)

فراسند کردن (متعدی)

آمدن تدریجی یک‌تصویر از تاریکی تا وضوح کامل. «فراسند» از پیشوند فارسی «فرا» به معنی پیش وبه‌سوی و ریشه ایرانی «سند» به معنی پدیدار شدن ، ساخته شده است .

● «ناسند»بجای«فیداوت» کاهش تدریجی وضوح تصویر یک فیلم سینمائی‌یا تلویزیونی بویژه برای‌نشان دادن انتقال پایان (صحنه)

ناسند از پیشوند «نا» و ریشه ایرانی «سند» به‌معنی «پدیدار شدن» ساخته شده است .

● «ریسه‌توژ» بجای فیلم استریپ . یک نوار فیلم که معمولا ۳۵ میلیمتر پهنا‌دارد و دارای تصویرها، نمودار ها یا دیگر مطالب چاپی و طراحی می‌باشد و برای نشان‌دادن تصویرهای‌ساکن (بوسیله پروژکتور) درنظر گرفته شده است .

«ریسه» در واژنامه‌های فارسی به معنی رشته نوار یادداشت شده است .

● «پربند» بجای فرم.

یک قاب یا جعبه روباز برای دربرگرفتن یک‌تصویر، آئینه یا مانند آن .

«پربند» از پیشوند «پر» به معنی «بیرامون» « دور » که در پرستیدن و پراکندن دیده می‌شود و « بند » از بستن ساخته شده وبرروبهم به‌معنی «دوربند» است.

● «نگاشتار» (نام) بجای گرافیک

نگاشتاری (صنعت)

نگاشتار ـ ساخته‌ای مربوط به هنرهای گرافیک مانند نقاشی، آبرنگ، چاپ.

نگاشتاری ـ تصویر ، نقشه ، یا نموداری که‌برای نشان دادن یا مصور کردن بکار میرود .

صفت : مربوط به هنرهای گرافیک .

نگاشتار از نگاشتن گرفته شده است . گفتار و گرفتار از گفتن و گرفتن .

● «زگاله» بجای‌گرافیت گونه‌ای زغال (کربن) نرم و متبلور با بلورهای شش وجهی به رنگ خاکستری نزدیک به سیاه که در مداد و مواد روغنی و رنگی و پوشاننده‌ها بکار میرود...

زگاله از زگال فارسی به معنی زغال پسوند «ه» که در دسته و پایه و چشمه دیده میشود ، ساخته شده است .

● «کچه» بجای «لوب» بخش یا تکه‌ای از یک فیلم سینمائی‌یانوارمغناطیسی که دوسر آن را به یکدیگر چسبانیده باشند.

«کچه» در واژنامه‌های فارسی به معنی حلقه‌ای از طلا و نقره و جز آن که برانگشت کنند ، آمده‌است.

● «فرنداز» بجای «پروژکتور»

دستگاهی برای تابانیدن فیلم سینمائی روی یکپرده همراه صدا یا بدون آن .

● «کندنما» بجای «اسلو موشن»

حرکت‌های نشان‌داده‌شده بسیار آهسته‌تر از حرکت واقعی بنظر میرسد.

● «فن‌شناسی و فن ـ ورزی» بجای «تکنولوژی»

● «دوردیس» بجای «تلویزیون»

یک دستگاه که برنامه های پخش شده تلویزیونی را دریافت‌میکند... دوردیس از دور فارسی و ریشه ایرانی «دیس» به معنی‌نشان دادن ساخته شده است و برروبهم به‌معنی نشان‌دهنده دور است .

● «غیژ» بجای «زوم»

غیژ (نام)

غیژاندن (فعل متعدی)

غیژ : حرکت‌کردن‌دوربین به‌سوی یک جسم یا دور شدن از آن به سرعت در حالی که جسم همواره واضح دیده شود.

غیژ در واژنامه‌های فارسی به معنی آوازطولانی تندرفتن چیزی سخت در هوا مانندآواز سنگ‌فلاخن، آمده است . غیژیدن به معنی برشکم‌رفتن همچون‌خزندگان و کودکان ...

حتی عبوریک بزغالـه، جاده هرازرابا خطرریزش‌کوه روبرو میکند

جاده‌هراز: مشکل همچنان باقی است

درجاده هراز همیشه ۲۰ درصد خطر مرگ وجوددارد

«فراربموقع» میتواند درصدمرگ را کاهش دهد

هزینه نگهداری جاده هراز، بیش ازهزینه ساختمان آن است.

جاده هزار بار دیگر مسئله روز شد و ریزش کوه همراه با سقوط یک سنگ عظیم ۸۰ متری ۱۵۰ متر از جاده هراز را پوشاند

این بار خوشبختانه حادثه جاده هراز بدون تلفات جانی بود ولی در آستانه سال جدید و شروع فصل گرما و آغاز هجوم مسافران دریا این خود هشداری است که هرچه زودتر باید فکری اساسی برای جاده هراز بشود، زیرا در حال حاضر امنیت جاده هراز از ۸۰ درصد کمتر است و درتمام طول مسیر این جاده همیشه بیش از ۲۰ درصد خطر ریزش کوه و سقوط سنگ برای رانندگان و سرنشینان اتومبیل‌ها وجود دارد و کارشناسان معتقدند که بخاطر موقعیت خاص این جاده ایمنی آن هرگز از ۸۰ درصد بیشتر نخواهد شد.

سنگ عظیمی که جاده هراز را مسدود کرد در وسط جاده دیده میشود

صفحه اول دیروز روزنامه اطلاعات

ماشین جاده صاف کن در حال باز کردن جاده

سابقه تاریخی جاده هراز و دره هراز مربوط به خیلی سالها پیش است و معبر هراز در زمان قبل از اسلام نیز مورد استفاده بوده است، از سال ۱۳۱۷ مقرر شد که اداره کل راه وقت در باره دره هراز مطالعاتی کند تا در آن جاده‌ای احداث شود و ساختمان این جاده همان سال بنام راه آبعلی به آمل شروع شد و قرار بود که این راه با استاندارد آن روز بصورت اسفالتـه شش متری ساخته شود.

وقایع شهریور ۱۳۲۰ سبب شد که کارهای ساختمانی این جاده نیمه کاره رها شود و سپس در سال ۱۳۳۲ تجدید ساختمان و تکمیل راه آبعلی به آمل به موسسه‌ای واگذار شد تا تحت نظر سازمان برنامه و بودجه ووزارت راه و ترابری انجام گیرد.

جاده هراز بعلت اینکه از روی زمینهای گل آهکی عبور می کند و زمین در مسیر این جاده براثر نزول بارانهای فصلی سیال است، از همان ابتدا مشکلات زیادی بوجود آورده است، و اگر جاده هراز سابقا تا این حد ریزش نمی کرد، بخاطر ترافیک سبک و عبور نکردن کامیونهای سنگین از این جاده بود، ولی حالا این کامیونها هنگام حرکت کوه و جاده را بلرزه در می آورند و چون زمین نیز سست است کوه ریزش می کند.

عوامل تخریب جاده

بعیر از این یک سری عوامل طبیعی هم همیشه سبب تخریب جاده هراز می شوند که عبارتند از: سرمای سخت زمستان و اوایل بهار که سبـب ترک خوردن سنگهای اطراف جاده می شوند، لرزشهای زیر زمینی دائمی سلسله جبال البرز، فرسایش زمین در اثر بارندگیهای شدید، تغییر دائمی بستر رودخانه هراز خطر ریزش کوه در این جاده همیشه وجود دارد، حتی با عبور یک بزغاله، زیرا همیشه مقدار زیادی سنگ و شن در دامنه های پر شیب جاده هراز وجود دارد که گاهی اتفاق می افتد که حتی وقتی چوپانها و بزغاله ها از بالای آن رد می شوند، از زیر پایشان یک سنگ رد می شود و این سنگ هنگام پائین افتادن، تعداد زیادی سنگ را همراه خودش میآورد که عاقبت بصورت یک ریزش کوچک و گاهی یک ریزش بزرگ قسمتی از جاده را می پوشاند.

هزینه ساختمان

جاده هراز با هزینه‌ای معادل یک میلیارد و ۹۰۰ میلیون ریال ساخته شده است و بهره برداری از آن حدود ۱۲ سال پیش آغاز شده است و در طول مدتی که از این جاده استفاده می شود در حدود یک میلیارد و ۵۰۰ میلیون ریال نیز صرف هزینه باز سازی آن شده است که تقریبا معادل هزینـه ساختمان جاده است.

جاده هراز از ابتدای بهره برداری تاکنون حادثه ساز بزرگی بوده است، در ۱۴ فروردین ماه سال ۲۵۳۵ یک اتومبیل ژیان با ۵ نفر مسافر در جاده هراز زیر خروارها سنگ و خاک رفت و هر ۵ نفر سرنشین آن کشته شدند، در ۲۹ فروردین ماه سال ۲۵۳۵ نیز یک معجزه در جاده هراز بار دیگر از کشتار مسافران اتـومبیلها جلوگیری کرد.

در این سال کوه بارتفاع ۲۰۰ متر در نزدیکی تونل اول جاده هراز ریزش کرد و توجـه و هشیاری یک مامور وزارت راه و ترابری باعث شد که با وجود وسعت و عظمت ریزش کوه در معتقد است که جاده هراز در مسیر ریزش مداوم کوه قرار دارد ودر حال حاضر تنها راه جلوگیری از تصادفات وخسارت های مالی وجانی ناشی از ریزش کوه، ایجاد تونلهای حفاظتی ومراقبت دائمی از جاده است زیرا به محض ریزش باران وبرف در جاده هراز احتمال ریزش کوه میرود.

هم اکنون برای ایمنی بیشتر در جاده هراز چهار پناهگاه، پانزده بهمن گیر کوچک وبزرگ و۴۰ کیلومتر دیوار و۳۰ کیلومتر نرده ایمنی در کنار پرتگاههای آن ساخته شده است.

تونل های ایمنی

همچنین براسـاس طرح دیگری که مطالعه آن شروع شده اسـت مسـیر جاده هراز در قسمتهایی تغییر میکند ودر مسیر این جاده سه تونل جدید در زیر کوههای امامزاده دانا، شیخ کش وانازده خواهد شد واحداث این تونلها بغیر از کوتاه کردن مسیر به افزایش ایمنی جاده کمک زیادی خواهد کرد.

تغییر مسیر واحداث تونلهای جدید در جاده هراز مجموعا بطول ۸ کیلومتـر خواهد بود که ۶ کیلومتر آن در حد فاصل مپارک آباد تا منظریه و۲ کیلومتر آن نیز در مناطـق شیخ کش ووانا و امام زاده دانا خواهد بود.

جاده فیروزکوه

یکی دیگر از اقدامات ایمنی در جاده هراز کوشش برای کاهش عبور ومرور در این جاده است ودر اجرای این منظور ساختمان جاده سابق فیروز کوه که از رودهن در جاده آبعلی شروع و پس از گذشتن از دماوند وفیروز کوه وزیر آب به شاهی میرود مورد نظر است.

جاده فیروز کوه که پس از شروع بهره برداری آن پیش بینی میشود عبور ومرور در جاده هراز را بطرز محسوسی کاهش دهد یازده متر عرض دارد که هفت متر آن اسفالت وچهار متر بقیه شانه خاکی این جاده است

جاده فیروز کوه ۲۵۷ کیلومتر طول دارد وهزینه تهیه ساختمان آن متجاوز از ۶ میلیارد ویکصد میلیون ریال برآورد شده است.

اگر جاده فیروز کوه که بدلیل قرار گرفتـن در دامنـه کوههائی سخت ومقاوم ونداشتن کنل وگردنه های خطرناک، جاده بی خطری است، هر چه زودتر مورد بهره برداری قرار گیرد، به یقین اکثر مسافران جاده های هراز وچالوس ومسافران دریا از جاده فیروز کوه آمد وشد خواهند کرد ورفت وآمد در جاده ای طولانی تر اما بی خطر را به حرکت در جاده ای کوتاه اما پر خطر ترجیح خواهند داد.

اصلاح پیچ های جاده

در مورد جاده هراز گفتگوئی با آزاد گهر رئیس این جاده انجام دادیم وآزاد گهر در پاسخ به این سئوال که چرا جاده هراز در طول زمستان اکثر شبها بسته بود گفت:

بر اثر بارندگی شدید در زمستانها وجاری شدن سیل بطرف جاده ونیز براثر سرمای خیلی شدید زمستان وترک برداشتن کوهها وسنگها، احتمال خطر برای سر نشینان اتـومبیلها در شب میرفت وبدلیل اینکه در شب هم دید خیلی کم ومحدود میباشد، ویکصدم دید روز را راننـده نخواهد داشت وبخاطر اینکه مسافران بسلامت به مقصد برسند در زمستان چند شب جاده بسته بود.

رئیس راه هراز افزود: اصلاح پیچ های جاده هراز یکی از اقدامات ایمنی است که عملیات آن از مدتی قبل شروع شده است، زیرا اصولا در سر پیچ ها دید کم است واصلاح پیچ ها این امکان را فراهم میکند که اگر اتومبیلی بخواهد از خطر ریزش کوه فرار کند راه فرار داشته باشد ویا اگر سرعت آن زیاد بود منحرف نشود ورانـده بتواند اتومبیل را کنترل کند وباید گفت که هنگام ریزش کوه بیش از هر عامل دیگری سرعت عمل راننده وفرار از محل حادثه سبب جلوگیری از بروز فاجعه میشود.

گروه فرهنگی خزائلی

برای کلاسهای آزمون همگانی وکنکوراختصاصی وششم تکدرس وچهارم

(ریاضی ـ طبیعی ـ ادبی)

(ریاضی وفیزیک ـ تجربی ـ فرهنگ وادب)

کهدردونوبت صبح وعصر تشکیل میشودثبت‌نام‌مینماید:

شروع کلاسها ۱۵ فروردین ۲۵۳۷

نشانی: شاه‌آباد ـ کوچه محمودی ـ تلفن

صبحها ۳۱۷۲۶۷ عصر ها ۳۹۱۸۸۱ ـ ۳۱۸۰۰۶

اطلاعیه

شرکت سهامی خاص اتوتهران

نماینده انحصاری کمپانی بین المللی آدمیرال

Admiral

در صفحه ۲۰ شماره ۸۳۴ مورخه ۲۵۳۶/۱۱/۱۵ روزنامه شریفه رستاخیز ضمن مقاله مفصلی تحت عنوان " گزارش روز اشاره ای نیزبه یکدستگاه یخچال آدمیرال سایدبای ساید شده که دروضع اسف انگیزی در خیابان تخت طاووس بنمایش درآورده اند ضمنا " دو عکس نسبتا " بزرگ هم از یخچال مزبور تهیه و در همان صفحه گراور شده است .

بعنوان نماینده انحصاری کمپانی بین المللی آدمیرال درایران لازم میداندبرای روشن شدن اذهان عموم توضیح مختصری بشرح زیر باستحضار برساند .

۱ ـ یخچالیکه درخیابان تخت طاووس بنمایش گذارده شده بوسیله این شرکت وارد و عرضه نشده است کمااینکه سیستم برقی آن ۱۱۰ ولت ۶۰ سیکل میباشد در حالیکه این نمایندگی همواره یخچالهای سایدبای ساید آدمیرال را با سیستم برقی ۲۲۰ ولت ۵۰ سیکل وارد کشور نموده است .

۲ ـ شخصی که یخچال مزبور را بنمایش گذارده هیچگاه بمرکز سرویس این نمایندگی مراجعه ننموده و بنابراین نمیتواند مبالغ ادعائی را برای تعمیرات باین نمایندگی پرداخت کرده باشد .

چون اطمینان داردکه‌دلیل وعلت چنین نمایشات خنده آوورمغرضانه‌برای عموم روشن و مفهوم میباشد از توضیح بیشتر در این زمینه صرفنظر میگردد .

عید امسال ـ فقط یک فیلم

دو ترینیتی محبوب شما لباسهای کاوبوی و پرگرد و خاک فیلمهای وسترن را از تن در آورده و این بار بصورت دو پلیس تر و تمیز امریکائی در آمده اند... اما هنوز هم مثل سابق میزنند می کوبند خرد می کنند دعوا راه میاندازند و همه را به شادی و خنده و قهقهه وا می دارند... با این حساب فقط همین یک فیلم است که می تواند شما را از هر جهت راضی نگهدارد

آغاز دومین هفته نمایش

برنامه نوروزی سینماهای

آسیا ـ متروپل

ترنس هیل

بود اسپنسر

در فیلم رنگی

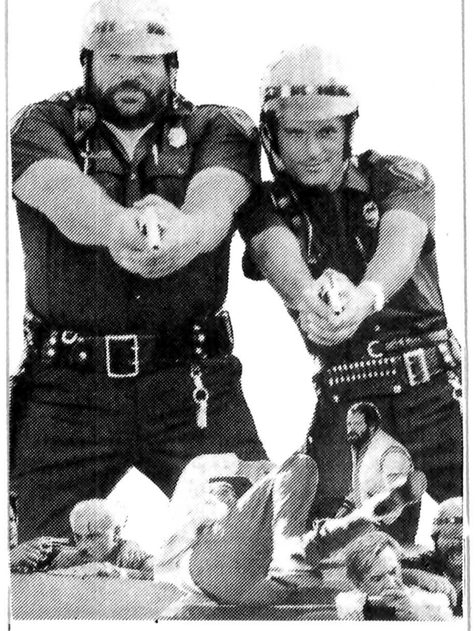

دو پلیس زبل

CRIME BUSTERS

محصول کمپانی کلمبیا و وارنر

● فیلمهای کمدی را فراموش کنید
● فیلمهای سکسی را فراموش کنید
● فیلمهای کینگ‌کنگی را فراموش کنید
● چون حالا نوبت «ملکه‌کینگ‌کنگ» است
● صدها دختر زیبا ـ ولوله در شهر لندن ـ وحشت و ترس در قلب افریقا ـ جنگ تن‌بتن کینگ‌کنگ با هیولای عجیب در کمدی‌ترین فیلم نوروز امسال

آغاز دومین هفته نمایش

برنامه برگزیده ایام نوروز سینماهای

رویال ـ رکس

ملکه کینگ کونگ

رنگی

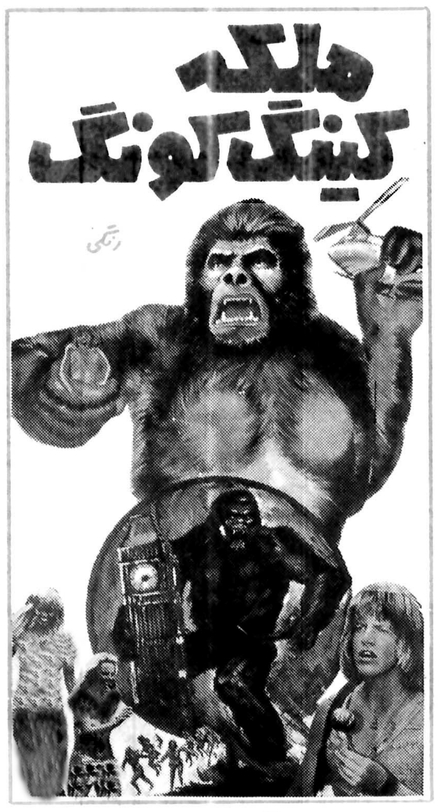

باشرکت: رابین آسکویت . لیندا هایدن

نظرها و اندیشه ها

بنیانگذار: شادروان عباس‌مسعودی
صاحب امتیاز و مدیر: فرهادمسعودی
سال پنجاه و دوم
محل اداره: خیابان خیام. ساختمان اطلاعات
تلکس ۲۱۲۴۳۶ - تلگرافی: اطلاعات. تهران. تلفن ۳۲۸۱

سخن روز

وضع برق از چه قرار است؟

مدیران وزارت نیرو مصرف برق شبکه سراسری کشور را در تابستان سال جدید سه میلیون و ششصد هزار کیلو وات تخمین زده اند و پیش بینی میکنند که با شروع بهره برداری از مولدهای نیروگاه گازی تهران و نیز بهره گیری از نیروگاههای آبی و حرارتی برق مورد نیاز کشور تأمین شود.

سال گذشته کشور ما با تجربه تلخی در زمینه برق روبرو شد و زیان های کمبود برق را همه مردم به چشم دیدند. بر اثر اشتباه در محاسبات و تأخیر در انجام طرحها، تولید برق جوابگوی مصرف واقع نشد. در نتیجه خاموشی های مکرر پیش آمد و امور زندگانی مختل شد. کارخانه ها از کار ماندند، بر صنایع کشور آسیب فراوان رسید و تولیدات صنعتی کاهش یافت تا جایی که مساله بصورت یک بحران بزرگ مملکتی درآمد.

تکرار این تجربه را منافع اساسی کشور به هیچ روی اجازه نمیدهد. بنابراین همه مسؤولان باید اهتمام کنند و مراقب باشند تا برق مورد نیاز، چه در مصارف صنعتی و چه در مصارف خانگی، تأمین شود. در این رهگذر، مردم نیز از همکاری و همراهی مضایقه ندارند بشرط آن که سازمانهای ذی ربط با آنها صادق باشند و حقایق را لباس قلب و تحریف نپوشانند.

الان تابستان را در پیش داریم. هرچه جلوتر برویم مصرف برق بالاتر میرود و فشار بیشتری بر وسایل انتقال نیرو وارد می آید. کارشناسان وزارت نیرو باید حداکثر تولید و مصرف برق را مشخص کنند و دقیقا نظر بدهند که نیروگاههای آبی و گازی و حرارتی یا کابل ها و تاسیسات انتقال نیرو، توانایی پاسخگویی به چنین نیازی دارند یا نه؟ و اگر عوامل تولید و توزیع جوابگوی میزان مصرف برق نیست چه تدابیری لازم است تا این توازن حاصل شود؟

سال گذشته، صرفه‌جویی در مصرف برق را دولت یکی از راه حل های اساسی در قبال بحران برق تشخیص داد و مردم تا جایی که میتوانستند در رعایت صرفه جویی کوشیدند. سیاست صرفه‌جویی در مصرف برق - و بطور کلی انواع انرژی - امروزه در غالب کشورهای جهان، بویژه کشورهای صنعتی، بطور مستمر تعقیب و تبلیغ میشود. پس چرا ما این موضوع را مسکوت گذارده‌ایم. آیا از صرفه‌جویی در مصرف برق بی نیاز شده‌ایم؟

اینها مسائلی است که مسؤولان باید با مردم در میان بگذارند. توضیح بدهند. افکار را روشن کنند. نه اینکه وقتی با مشکلات حاد روبرو شدند بیاد مردم و جلب همکاری آنها بیفتند.

تفسیر سیاسی روز

میزان کارائی نیروهای سازمان ملل

از پرویز ایرانزاد

درگیری ناگهانی اما منتظره نیروهای اسرائیل در جنوب لبنان با سربازان سوئدی عضو سپاهیان صلح سازمان ملل نشان داد که امید بستن به نیروهای سازمان ملل در بوجود آوردن یک جنوب آرام و بدون جنگ و خونریزی تا چه پایه سست و بی اعتبار تواند بود. در ارزشیابی میزان کارآمدی و مثمر ثمر بودن سپاهیان صلح سازمان ملل در جنوب لبنان تفسیرها و تعبیرهای گوناگون - حتی پیش از اولین برخورد میان سربازان اسرائیل و نیروهای سوئدی - متنوع و گوناگون بود. اما از میان داوری های به عمل آمده اکثریت با آنان بود که معتقد هستند استقرار نیروی ۴ هزار نفری سازمان ملل در نوار مرزی لبنان و اسرائیل مانع آن نخواهد شد که پس از عقب نشینی نیروهای اسرائیل از این منطقه، کوماندوهای فلسطین از دست یازیدن به هر حمله ویورش علیه مواضع اسرائیلی احتراز جویند. کیفیت سوق الجیشی و جغرافیائی مرزهای اسرائیل با لبنان و سوریه طوریست که اصولا حمله به خاک اسرائیل از مرزهای دریائی و زمینی را آسان میکند.

از طرفی با استقرار نیروهای سازمان ملل نیز آنگاه که در آینده دور و نزدیک کوماندوها به طریقی به قلمرو اسرائیل حمله کنند، آیا دولت اسرائیل گناه رخنه و حمله را به گردن نیروهای سازمان ملل نخواهد انداخت؟ و همین را مستمسک قرار نخواهد داد تا باز حملات انتقامی و تلافی جویانه خود در جنوب لبنان را تکرار نکند؟ افزون براینکه در صورت بروز این قبیل حملات تلافی جویانه، این بار علاوه بر مناطق جنوب لبنان اعم از پایگاه های فلسطین، بخش ها و روستاها - این خطر هم پیوسته وجود خواهد داشت که قرارگاههای سربازان سازمان ملل در امتداد نوار مرزی سهوا یا تعمدا آماج بمب افکن های اسرائیل قرار گیرد؟

تیراندازی سربازان اسرائیلی به سربازان سوئدی اظهار نظرها و پیشگویی های برخی از صاحبنظران را تائید کرد که نیروهای سازمان ملل در جنوب لبنان نخواهند توانست در شرایط خاص این منطقه آن چنانکه تا کنون در مناطقی نظیر بلندی های جولان - صحرای سینا و حتی قبرس بوده اند، مثمر ثمر واقع شوند. از طرفی با سرسختی های اسرائیل در قبال راه حل ها و پیشنهادهای ارائه شده و ادامه بحران نمی توان گفت که نیروهای سازمان ملل تا کی باید در جنوب لبنان بمانند.

لبنان کشور کوچک جنگ زده یی که اینک ماه ها پس از پایان آمدن جنگ داخلی خود در اشغال نیروهای پاسدار صلح عرب قرار دارد، ملزم خواهد بود وجود قریب به ۴ هزار نفر سپاهیان سازمان ملل را نیز تحمل کند.

از طرفی در حمله ها و ضد حمله های احتمالی آینده بعید نخواهد بود که اسرائیل یا طرفهای دیگر مخاصمه در لبنان نیروهای سازمان ملل را به طرف گیری و حمایت از یک طرف متهم کنند و کشاکشی که بر سر این موضوع پدید خواهد آمد خود بر دشواری های دیپلماتیک خاص لبنان خواهد افزود در درگیری های احتمالی آینده نه از اسرائیل و نه از فلسطینی ها نمی توان امید داشت که حرمت وجود سپاهیان یک سازمان سودمند جهانی چون سازمان ملل را نگهدارند و صرفا بخاطر حضور داشتن این نیروها از دست زدن به عملیات خصمانه زینهار جویند. استقرار نیروهای سازمان ملل در حال حاضر شرط پایان گرفتن بحران حادی است که به حمله اسرائیل به جنوب لبنان و اشغال این منطقه پدید آورده است آیا اسرائیل در آینده، هر نوع کاهش یا فراخوانده شدن این نیروها را «دستاویز» تصرف مجدد جنوب لبنان قرار نخواهد داد؟ با در نظر آوردن اینکه اسرائیل در ادامه اشغال سرزمین های غیر - علیرغم واکنش های شدید، اخطارها، هشدارها و نکوهش ها، شگردهای مخصوص به خود را دارد.

نظام گانگستری توزیع

محمد حیدری

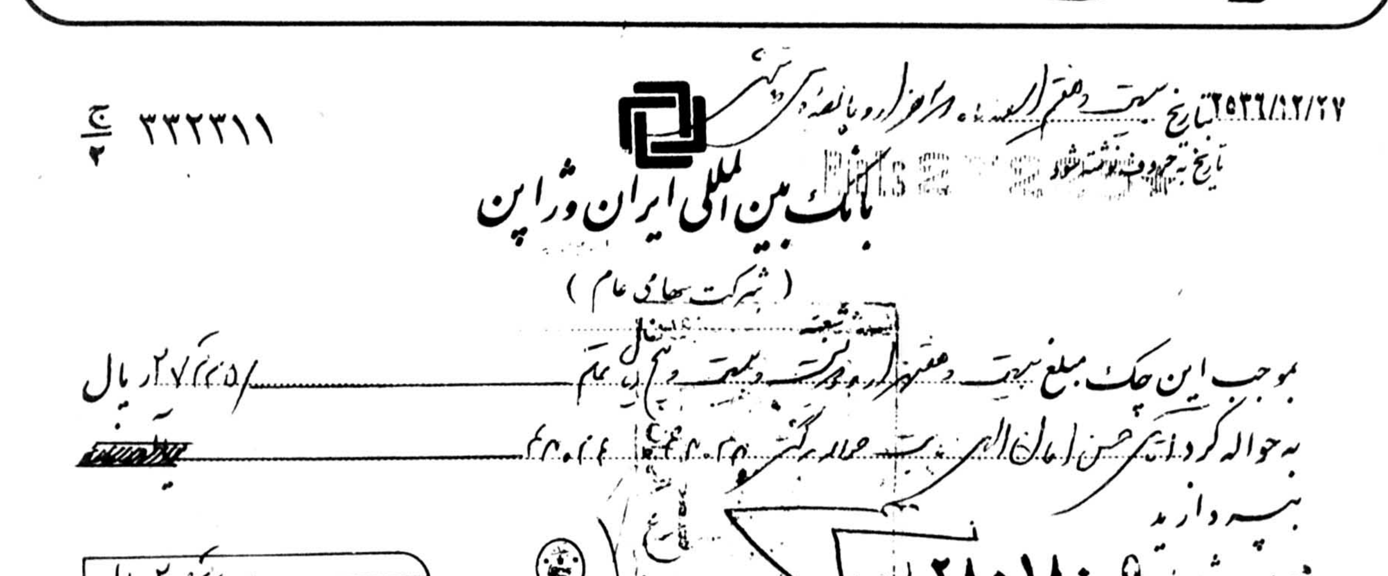
ج/۲ ۳۲۲۳۱۱
تاریخ ۲۵۳۶/۱۲/۲۷
تاریخ به حروف نوشته شود
بانک بین المللی ایران و ژاپن
(شرکت سهامی عام)
بموجب این چک مبلغ
بحواله کرد
بپردازید
حساب شماره ۲۸۰۱۸۰ ۵
۲۷۲۲۵/ ریال

آقای ایکس، پیش از عید خطر کرد و به کام شیر رفت. این آقای ایکس یک تولید کننده مواد کشاورزی است که من چون نامش را نمیدانم عنوان آقای ایکس را به او داده ام، و قضیه خطر کردن و به کام شیر رفتنش از این قرار است که رو در روی دلال ها و قلمچماق های میدان های میوه و تره بار تهران ایستاد و گفت: من یکی زیر بار این نمی روم که شما هفت خط ها حاصل زحمت و عرق ریختن مرا به پشیزی بخرید و به قیمت خون پدرتان به خلق الله بفروشید. مشروح ماجرا بشرحی که روزنامه ها نوشتند، از این قرار بوده است:

- آقای ایکس، در دهه آخر اسفند، یک کامیون خیار برای فروش به تهران آورده بود. در میدان های میوه و تره بار، هیچ دلالی حاضر نشد خیار را از کیلوئی بیست و سه ریال دیناری بیشتر بخرد. آقای ایکس هر جا رفت و به هر کس مراجعه کرد فقط یک جواب شنید:

- خیارت را می خریم، اما فقط به کیلوئی ۲۳ ریال.

واسطه ها زمانی برای خیار این قیمت را تعیین کرده بودند که نرخ رسمی آن کیلوئی ۸۰ ریال اعلام شده بود و در بازار کمتر از کیلوئی ۱۳۰ و ۱۴۰ ریال به دست مصرف کننده نمی رسید. دست آخر، آقای ایکس که یا از قدرت مافیائی شبکه توزیع میوه و تره بار خبر ندارد، و یا پشتش به جای محکمی تکیه دارد، کاری کرد که هیچ تولید کننده ای در زمینه محصولات کشاورزی جرات انجامش را ندارد: کامیون حامل خیارهایش را به میدان کندی برد و آن ها را مستقیما به قیمت کیلوئی ۵۰ ریال به مصرف کننده عرضه کرد. اما در گیر و دار فروش خیارها ناگهان سرو کله چند نفر از واسطه های میدان و نوچه هایشان در میدان کندی پیدا شد، و اگر چشم غره انبوه خریداران خیار ارزان قیمت نبود، ای بسا آقای ایکس را اکنون می توانستیم روی تخت بیمارستان ملاقات کنیم. البته گمان نکنید آقای ایکس بی مجازات میماند... در شرایطی که قدرت شبکه گردانندگان میدان های میوه و تره بار آنقدر زیاد است که روز روشن، در برابر شعبه اتاق اصناف و پیش چشم ماموران این اتاق، پرتقال را گرانتر از نرخ رسمی می فروشند «*» آقای ایکس بخاطر حفظ منافع شبکه نباید و نمی تواند بی مجازات بماند. کمترین مجازات آو و امثال او تحریم است. دست های آلوده ای که سالهاست بر حلقوم تولید کننده و مصرف کننده میوه و تره بار چنگ انداخته اند خرید محصولات آقای ایکس را در چنان وسعتی تحریم می کنند که حتی نتواند به صاحبان گاری های کنار خیابان یک کیلو میوه یا تره بار بفروشد.

تنها در میدان‌های تهران نیست که ما با این شیوه سودجوئی و انحصارگری دست به گریبانیم، در هر رشته از امور، و در هر زمینه از کالای مورد مصرف عموم، چنین شبکه هائی وجود دارد. نمونه دیگر، ماجرائی است که بر سر آقای حسن امان اللهی آمده است. پنج ماه پیش، در بحبوحه کمبود مصنوعی و گرانی سرسام آور شیشه، آقای امان اللهی برای شیشه کردن در و پنجره ساختمان تازه سازش نیاز به مقداری شیشه پیدا کرد. بشرحی که من نوشتم و در روزنامه اطلاعات چاپ شد این کمبود را تولید کنندگان شیشه داخلی بوجود آورده بودند تا قیمت‌های رسمی خود را افزایش دهند، و صد البته موفق هم شدن، چرا که مسئولین امر بجای آنکه زحمت بکشند و پیگیری کنند که محصول شیشه داخلی، پس از خروج از خط تولید کارخانه به کجا می رود، رضا به افزایش قیمت دادند، البته دلشان را به این وعده تولیدکنندگان و توزیع کنندگان عمده شیشه خوش کردند که از آن پس شیشه بر اساس روشی معقول و صرفا «از طریق اتحادیه فروشندگان شیشه» با قیمت رسمی توزیع خواهد شد، که هرگز چنین نشد و اگر همین حالا هم توانستید یک متر شیشه با نرخ مصوب بخرید، بنده را هم خبر کنید.

القصه... آقای امان اللهی که در خوش باوری دست کمی از پاره ای مسئولان خوش خیال ما ندارد به اتحادیه فروشندگان شیشه رفت و مبلغ ۲۸۲۲۵ ریال بهای شیشه مورد نیاز خود را (البته بهای رسمی) پرداخت و رسید گرفت و قرار شد تا چند روز دیگر شیشه‌ها به آدرس او فرستاده شود. پانزده روز گذشت و چون از رسیدن شیشه خبری نشد، آقای امان اللهی به اتحادیه مراجعه کرد، اما باز هم جواب شنید:

- بروید، تا چند روز دیگر می فرستیم. این رفت و آمدها چند بار تکرار شد تا اینکه اتحادیه‌ای که قرار بود شیشه را پای ساختمان آقای امان اللهی تحویل دهد، او را با صدور حواله‌ای به یکی از کارخانه‌های تولید کننده شیشه حواله داد. ایشان در مراجعه به متصدیان توزیع کارخانه گفت: آوردن شیشه پیشکشتان، خودم هزینه حملش را می‌پردازم و متحمل زیان شکستن و هدر رفتن قسمتی از شیشه ها هم در حین حمل میشوم. فقط لطف کنید و کالا را هر چه زودتر تحویل دهید.. آنها هم گفتند: بچشم، تشریف ببرید و چهار روز دیگر برای تحویل گرفتن مراجعه کنید.

آقای امان اللهی خوش خیال رفت و چهار روز بعد بازگشت، اما اینجا هم با همان بازی «امروز برو فردا بیا»ی اتحادیه توزیع کنندگان شیشه مواجه شد.

سرتان را درد نیاورم.. پنج ماه طول کشید تا چشم آقای امان اللهی بروی حقایق باز شود و از خوش باوری دست بردارد. در پایان این مدت او به متصدیان کارخانه گفت: حالا که از شیشه خبری نیست، پولم را پس بدهید. آن‌ها هم گفتند بچشم و یک چک بتاریخ ۲۷ اسفند ۳۶ بدستش دادند (کلیشه چک چاپ شده است). منتهی مبلغ چک بجای آنکه ۲۸۲۲۵ ریال باشد، ۲۷۲۲۵ ریال بود:

نظام تولید و توزیع شیشه، آقای امان اللهی را بخاطر این خوش باوری که کسی می‌تواند شیشه را با نرخ مصوب بخرد یکهزار ریال جریمه کرد!!

نظام توزیع، در همه زمینه ها وضعی مشابه نظام توزیع میوه و تره بار و شیشه دارد. به کمبودها و گرانی های فصلی رجوع کنید و در پی یافتن ریشه های آن برآئید. قول میدهم همیشه به نتایجی نظیر آنچه در مورد میوه و تره بار و شیشه خواندید، خواهد رسید.

اگر حافظه قراری نداشته باشید بخاطرتان هست که همیشه دور تسلسلی که در زیر میخوانید تکرار شده است (و البته در آینده هم خواهد شد):

در نیمه دوم اسفند میوه، آجیل، شیرینی، لباس و این قبیل کالاها ناگهان گران و کمیاب میشود. تا روزنامه ها بخود می آیند که گند قضیه را در آورند و مقامات بخود می‌جنبند و متوجه واقعیات میشوند، بوجود آورندگان کمبود و گرانی بارشان را بسته‌اند و جیبشان را پر کرده‌اند. با گرم شدن هوا، ابتدا مصالح ساختمانی و بعد یخچال، کولر، پنکه و دیگر وسائل خنک کننده کمیاب و گران میشود، و باز قبل از اینکه چاره جوئی شود، رنود آنچه را که باید و میخواسته‌اند، بار کرده‌اند. این وضع با نزدیک شدن ماه رمضان در مورد تخم مرغ، با فرا رسیدن مهر در مورد وسائل تحصیلی و با آمدن زمستان در مورد وسائل گرم کننده تکرار میشود.

لُب کلام اینکه شبکه تولید و توزیع ما خوب بلد است سر فصل به میدان بیاید، همه - و یا ظاهرا همه را - غافلگیر کند و بعد پشت چنان حصاری پنهان شود که دست فلک هم به گریبانش نرسد.

من از این نکته شگفت زده‌ام که چرا حتی یکبار هم دست مجریان توانای مقررات و قوانین مبارزه با گرانفروشی و احتکار گریبان ایجاد کنندگان عمده و اصلی این کمبودها و گرانی را نچسبیده است و ما هر چه خوانده‌ایم و شنیده‌ایم در باره نقره داغ کردن مشتی خرده فروش و مغازه دار بوده است. اما ببخشید! من شخصا یکبار شنیدم که گریبان دو نفر از این گردن کلفت ها را چسبیده‌اند، و آنهم در اوج گرانی و کمیابی انواع پارچه نخی در چند سال قبل بود. سماجت و پی گیری گروهی موجب شد که راز یکی دو عامل از چند عامل آن کمیابی و گرانی بر ملا شود و خیلی ها بفهمند که این دو نفر میلیونها متر پارچه را در انبارهای بزرگ احتکار کرده‌اند، بعلاوه میلیونها متر پارچه را میلیونها تومان - اگر حافظه‌ام اشتباه نکند ۲۴ میلیون تومان - گرانتر فروخته‌اند. وقتی باصطلاح گند قضیه تا این حد در آمد، مسئولین گریبان این دو «ابرتوزیع کننده» را چسبیدند و گفتند باید مابه‌التفاوت قیمت را به خریداران پس بدهید.

ملاحظه می‌فرمائید! در جائی که یک گران فروش خرده پا را بجرم ده تومان گرانفروشی ۱۵ هزار تومان جریمه می کنند، به کسانی که ۲۴ میلیون تومان گران فروشی کرده‌اند- و آنهم استثنائا گند کارشان در آمده - فقط می گویند پولی را که از مردم گرفته اید پس بدهید، همین! و آیا من حق ندارم نظام توزیع کنونی را یک نظام مایه گرفته از روش های گانگستری بخوانم؟ در باره نظام توزیع باز هم حرف هائی دارم که اگر نفسی بود، در آینده عرض خواهم کرد.

* خبری را که در مورد میوه در صفحه ۲۱ روزنامه اطلاعات مورخ ۵ فروردین چاپ شده است، بخوانید.

هادی خرسندی

سنگ بزرگ تکذیب شد!

سنگ بزرگی پریروز در جاده هراز افتاد دیروز توسط مقامات مسئول تکذیب شد. یک مقام مسئول به اصغر آقای ما گفت: در این شرایطی که ما داریم، محال است سنگ به آن بزرگی در جاده هراز بیفتد. یک سخنگوی دیگر هم گفت که موضوع سنگ ۲۰۰ تنی که جاده هراز را بند آورده فقط یک شایعه است که سر زبان ها افتاده است.

از طرف دیگر کارخانجات صنعتی ایران ناسیونال، ضمن یادداشت اعتراض آمیزی مقامات مسئول را متهم به توطئه علیه این واحد تولیدی کرده است. در این نامه، گفته شده است که اگر سقوط سنگ ۲۰۰ تنی صحت داشته باشد چرا ترتیب سقوط آن را طوری تنظیم نکرده اند که ده بیست تا پیکان زیر آن له شود و میزان فروش کارخانه را بالا ببرد. ایران ناسیونال در پایان یادداشت اعتراض آمیز خود صریحا گفته است اگر دولت اینطوری هم از بخش خصوصی حمایت نکند. چطوری میخواهد حمایت کند؟

با بند آمدن جاده هراز، دیروز و امروز ترافیک در جاده قزوین - رشت به حداکثر شلوغی خود رسید و متاسفانه کوشش مقامات مسئول برای بند آوردن آن جاده هنوز بجائی نرسیده. در آخرین لحظه قرار بود یک سنگ به همان بزرگی هم در جاده قزوین فرود بیاورند اما مشکلی که وزارت راه وترابری با آن روبرو شده اینست که جاده رشت در منطقه کوهستانی قرار نگرفته وسنگی به آن عظمت در آن حوالی موجود نیست. از طرف دیگر حمل ونقل چنان سنگی از جاده هراز به جاده قزوین هم چندان عملی به نظر نمیرسد. به این ترتیب تنها راهی که باقی میماند استفاده از لوله های قطور حمل گاز است که به موازات جاده قزوین - رشت کشیده شده و با یکدانه از آن ها به راحتی میتوان راه را بند آورد. اما چون انجام این عمل باعث قطع گاز ارسالی به شوروی خواهد شد احتمال میرود همین امروز وفردا وزیر راه ومدیر عامل شرکت گاز برای جلب موافقت روسها، به شوروی بروند ومذاکراتی با مقامات عالیرتبه اتحاد جماهیر شوروی انجام دهند.

البته این ها همه مسائل پشت پرده است که خبرنگار اختصاصی ما، اصغر آقا از لای پرده نگاه کرده ودیده، اما آنچه که میشود گفت ومیشود نوشت، همان تکذیب سنگ است. سنگی نیفتاده واگر افتاده در یک کشور خارجی افتاده. در کشور ما سالهاست که یکدانه ریگ هم توی جاده هراز نیفتاده چه برسد به سنگ به این بزرگی. سنگ بزرگ علامت نیفتادن است.

برنامه های نوروزی...

چهل سال قبل...

راه تهران - تجریش اسفالت می شود

عملیات اسفالت ریزی راه تجریش - تهران با جدیت ادامه دارد. اسفالت راه تجریش تا قلهک بکلی خاتمه یافته و از قلهک به تهران تا نزدیکی سه راه ضرابخانه عملیات زیر سازی خاتمه یافته است. بقیه راه نیز با جدیت ساختمان میشود و همه روزه عده زیادی عمله مشغول کار میباشند.

شرط تألیف

عنوان مقاله ایست بقلم آقای عبدالرحمان فرامرزی که ضمن آن مینویسد:

نمیدانم هیچوقت خوانندگان این فکر را پیش خود کرده اند که چرا دو نفر در یک موضوع کتاب تالیف میکنند و مطالب هر دو بهم نزدیک و شبیه بیکدیگر است ولی یکی در نتیجه این تالیف جزو مشاهیر علمای فن خود گشته و دیگری بگمنامی و بی اهمیتی خویش باقی میماند؟

چرا بیشتر کتب در زمان حیات مولف خود میمیرد و حتی خود مولفین نیز پس از مدتی آنها را به طاق نسیان و بی اعتنائی میگذارند ولی برخی کتب هستند که نام صاحبان خود را تا ابد باقی و جاویدان گذاشته اند؟

در مشرق زمین صدها مورخ و مصسر و جغرافی دان و فرهنگ نویس آمده و کتاب تالیف کرده و رفته اند و کسی نام آنها را نمیداند ولی نام طبری و فخر رازی و یاقوت و فیروز آبادی ورد زبانها و ضرب المثل علم و دانش است.

البته تمام این سوالها یک جواب بیشتر ندارد و آن اینست که اینها از دیگران بهتر نوشته اند و کتب ایشان نیز بموجب بقای نسب باقی مانده و نام نویسندگان خود را نیز باقی وجاودان گذاشته است.

هیچ شکی در این نیست ولی باید دید که چرا اینها بهتر و دیگران بدتر نوشته اند؟

علت اینست که اغلب مولفین گمنام بجای اینکه شوق تحقیق و تتبع داشته باشند فقط درد شهرت طلبی داشته و مرض تنبلی نیز بدان خمیر گشته قبل از اینکه یک فنی را از تمام جهات مطالعه و هضم نمایند و بعد نتیجه تحقیقات خود را تدوین کرده و بصورت کتابی منتشر سازند چند کتاب را جلو خود گذاشته یک سطر از اینجا و نیم صفحه از آنجا گرفته و مجموعی از این راه فراهم آورده و نام کتاب را بر آن گذاشته اند. ولی کسانی که مولفات ایشان جاویدان مانده کسانی هستند که یک فن را بسائقه شوق اطلاع و تحقیق مطالعه و یا تحصیل کرده اند و بعد از استقرار کامل و هضم مطالب بفکر تالیف افتاده و در نتیجه اثری از خود بیادگار گذاشته اند که قابل دوام و بقا بوده است. بخاطر ندارم کدام یک از منتقدین حریری نوشته است که حریری در نوشتن کتاب «مقامات» هنری بخرج نداده است زیرا این کتاب نتیجه عمر او است و کتابی که انسان عمری را صرف آن کند البته خوب میشود.

اگر این منتقد انصاف میداشت بلکه اگر شعور میداشت بجای اینکه حریری را بدین صفت نکوهش کند او را می ستود زیرا کتابی عمرها باقی میماند که نتیجه یک عمر باشد و همین منتقد خودش لابد کتابهائی تالیف کرده که درحیات خودش مرده واگر نامی ازاوباقی مانده فقط بواسطه همان کتابی است که نتیجه یک عمر بوده است.

مقصود از این سطور تذکر بجوانانی است که بمقتضای طبیعت جوانی و بسائقه نشاط و حرکت و نامجوئی که از مختصات جوانی است قلم برداشته و بدون اینکه فنی را تحصیل و مطالعه کامل کرده باشند الفاظی را از این و آن گرفته بعقیده خودشان کتابی تالیف میکنند و چون می بینند کتابشان چیزی برقدر و اهمیتشان نیفزود از قدرنشناسی جامعه شکایت میکنند.

ورود به تهران

آقای ابوالقاسم پور والی سرکنسول سابق دولت شاهنشاهی در هامبورگ که مدت ماموریتشان خاتمه یافته بود دیروز بمرکز وارد شدند.

دفتر اطلاعات بهداری

برای آسایش حال بیمارانی که میخواهند در قسمت‌های مختلف بیمارستانها پذیرفته شده و مجانا معالجه شوند و برای اینکه بی جهت برای گرفتن سفارش نامه معطل نشوند و بوسایل مختلف تشبث ننمایند دفتر اطلاعاتی در محل شیر و خورشید سرخ واقع در خیابان سپه «روبروی در ورود موزه ایران» تاسیس یافته که از صبح ساعت ۸ تا ظهر و از دو ساعت و نیم بعد از ظهر تا ساعت شش و نیم برای مراجعه کنندگان باز است و بیماران میتوانند قبلا به آنجا مراجعه کرده به یکی از بیمارستانها که مناسب باشد هدایت شوند.
رئیس کل بهداری

«نقل از اطلاعات ۸ فروردین ۱۳۱۸»

واقعاً گنج پیدا کرده ایم!؟

غلامحسین اخوان

یکی از حکام قدیم اصفهان تصمیم گرفت برای پاکسازی شهر خود از مردمان ناقص و مفلوک چاره ای بیاندیشد، بهمین جهت به دروازه بانان دستور داد، از هر آدم معیوب که بخواهد وارد اصفهان بشود یکتومان (که در آنروزگار پول زیادی بوده است) عوارض بگیرند. (قابل توجه انجمن های محترم شهر و شهرستان تهران) و این امر باعث می شود افراد ناقص العضو کمتر به اصفهان راه یابند.

یکروز، دروازه بانان مردی را دیدند که از دور می لنگد و می آید، با خود گفتند یکتومان آمد، پیشتر که می آید می بینند یکدست هم ندارد، میگویند شد دو تومان، وقتی نزدیک می شود متوجه می شوند یک چشمش هم کور است، میگویند ۳ تومان رسید. او را صدا می کنند که از اینطرف بیا، تازه می فهمند «کر» هم هست! خوشحال می شوند که ۴ تومان کاسب شده اند به او میگویند ۴ تومان عوارض بده، با سر و چشم جواب می دهد که معلوم می شود لال هم هست و نیز می بینند دندان هم ندارد. به همان لهجه شیرین اصفهانی میگویند: عامو نجم کاگنجی - عمو نجنب که گنجی - (البته این حکایت بلهجه شیرین اصفهانی ثبت شده، از نظر تسهیل در خواندن، کتابی نوشته شد)

****

سال گذشته ودیعه تلفن را یکباره از ۲۲۰۰ تومان به نزدیک ۷ هزار تومان افزایش دادند. برای تهیه یک شماره تلفن متجاوز از پنجسال باید منتظر ماند، با یک نم باران کابلها اتصالی پیدا می کند و سیمهای تلفن «قاطی» می شود، بنگاه شادمانی در خیابان سیروس را می گیری اداره متوفیات جواب می دهد. کامپیوتر شرکت مخابرات، هزار و ده هزار بنفع این شرکت و بزیان مشترک اشتباه می کند. مکالمه نکرده، صورت حق المکالمه عریض و طویل بدستت می رسد.

کوچه، خیابانی را میخواهند اسفالت کنند، تلفنهای منطقه قطع می شود.... و جالب ترین شاهکار این شرکت بلائی است که بر سر آقای اسماعیل عتیقه چی آمد، که در همینجا جا دارد گفته شود - عامو، نجم کاگنجی!!

****

آقای اسماعیل عتیقه‌چی به روزنامه تلفن کرد و در حالیکه سخت ناراحت بنظر می رسید گفت:

مسافرتی یکساله به خارج از کشور برایم پیش آمد. برای اینکه خانه‌ام خالی نماند آنرا به اجاره واگذار کردم. پس از یک سال که از مسافرت بازگشتم و خانه را تحویل گرفتم، تلفن منزل قطع بود، به شرکت مخابرات مراجعه کردم معلوم شد مستاجر، آبونمان تلفن را ظرف یکسال نپرداخته و شرکت مخابرات تلفن را قطع کرده (که البته جای هیچ گله و شکایتی نیست چشمم کور و دندم نرم) در شرکت مخابرات به من گفتند بدهی معوقه خود را به اضافه جریمه دیرکرد از قرار ۱۲٪ بهره بانکی بپردازم تا به وصل مجدد تلفن اقدام کنند. گردنم از مو باریکتر بیانک مراجعه کردم و مبلغ ۳۴۷۲ ریال اصل و ۱۳۵۴ ریال جریمه متعلقه را پرداختم و فیش بانکی بشماره ۸۹۳۸۰۴ به شرکت مخابرات ارائه دادم و گفتند چند روز دیگر تلفنتان وصل می شود. چند روز بعد ماموریـن مربوط آمدند تلفن را وصل کنند که معلوم شد این شماره تلفن یعنی تلفن شماره ۸۳۴۷۹۷ که حدود ۲۰ سال درملکیت من است بخاطر عدم پرداخت ۳۴۰۰ ریال، به دیگری واگذار شده است!

پس از مقادیری کلنجار رفتن با شرکت مخابرات و عدم اخذ نتیجه، سرانجام به سازمان بازرسی شاهنشاهی متوسل شدم. این سازمان هم همانطور که همه با اطلاع هستند، با دقت و موشکافی ویژه خود و با تحقیقاتی که انجام دادند مرا ذیحق دانسته و توصیه کردند که در اولین فرصت یک شماره تلفن دیگر به من واگذار کنند اداره تلفن منطقه ۸ فورا یک پرونده برایم تشکیل و شماره تلفن ۸۹۳۶۶۷ را به من اختصاص دادند که طی چند روز بعد بیایند و وصل کنند. اگر فکر میکنید که ماجرا خاتمه پذیرفت و... سخت در اشتباه هستید، زیرا بعدا معلوم شد این شماره تلفن هم بدیگری انتقال داده شده! وقتی به منطقه ۸ مراجعه و جریان را مطرح کردم، جواب دادند، در مورد اینگونه پرونده ها شخص مدیر عامل بایستی تصمیم بگیرد، بیش از اینش بما مربوط نیست!...

آقای اسماعیل عتیقه‌چی مالک ۲۰ ساله تلفن شماره ۸۳۴۷۹۷ و صاحب خیالی شماره تلفن ۸۹۳۶۶۷، اکنون مدتهاست در انتظار تصمیم مدیر عامل شرکت مخابرات روز شماری میکند او میگوید: برابر کدام قانون میتوان ۳۰ هزار تومان ملک کسی را بخاطر نپرداختن ۳۴۰ تومان از ملکیتش خارج ساخت آنهم بدون اطلاع قبلی...

منصور تاراجی سردبیر اسبق و نماینده کنونی موسسه اطلاعات در فرانسه، چندی پیش گزارشی فرستاده بود که چاپ هم شد. تاراجی در این گزارش که وضع عمومی فرانسه را بتحریر کشیده در بخش مربوط به بازنشستگان نوشته بود- در فرانسه وقتی کسی بازنشسته می شود فورا به او یک شماره تلفن «مجانی» داده می شود. زیرا مقام های فرانسوی معتقدند کسی که عمری را با افراد گوناگون سروکار داشته و در متن جامعه بوده هنگام بازنشستگی همه این قیل و قال ها و مراودات او قطع می شود و بکنج خانه و تنهائی پناه می برد. دادن تلفن مجانی برای اینست که این فرد خدمتگزار مملکت در ایام بازنشستگی احساس تنهائی نکند و بتواند با آن با دنیای خارج از چهار دیواری منزل تماس داشته باشد.

امروز در تاریخ

قتل عام ورشو

۱۸۶۱ * نیرو های روسیه مردم شهر ورشو را قتل عام کردند.

****

۱۹۳۹ * انگلیس و فرانسه حکومت فرانکو را بر اسپانیا برسمیت شناختند.

(۲۸ مارس - سه شنبه)

...وحالا،فراریه‌ها!

مهین پزشکپور

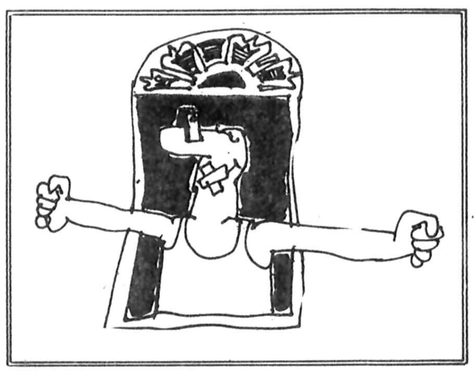

پادم میاید که تا چندی پیش گوینده رادیو، صبحها مردم را تشویق میکرد که از جا برخیزید پنجره ها را باز کنید، نفس عمیق بکشید و شاد و سرحال سرکارتان حاضرشوید...و این تذکر درگوشم بود تا چند روز پیش بنیّت ورزش دررا گشودم که هوای تازه بدرون بیاید اما دودخفقان آور فضا چنانم مست کرد! که فورا دررا بستم و شکر کردم که لااقل بوی دود را درداخل اطاق احساس نمیکنم...و با چند حرکت ورزشی درهمان اطاق دربسته روز را شروع کردم بقصد اینکه بخودم بقبولانم که هنوز زنده‌ام و تکانی میخورم... مطابق عادت برای شنیدن اخبار پیچ رادیو را باز کردم، ایندفعه گوینده بجای تشویق برای استفاده از هوای خوب، شنوندگان را از استنشاق هوای آلوده و مسموم برحذرمیداشت و میگفت هوای این شهر، فلان مقدار سرب دارد، این مقدارگاز خطرناک و خلاصه شرح مفصلی از آلودگی هوا و خطرناک بودن آن از دود اتومبیل ها و کارخانه ها... خوشحال شدم که بالاخره اقلا از رادیو هم حرفی را شنیدم که میتوانم شخصا هم احساس کنم... با خود گفتم این تذکرات رادیو و تلویزیون برای چیست؟ من چه میتوانم بکنم، میگوئید نفس نکشم ـ که براستی راحت تر است ـ ولی این علاج کار است؟ آیا من میتوانم مانع کار یک کارخانه بشوم؟ آیا میتوانم جلوی کار وانت دود پخش کن را بگیرم، آیا میتوانم برانندہ کامیون که آجر و آهن به ساختمان همسایه حمل میکند و یا باتوبوس شرکت واحد و موتوسیکلت سوار مزاحم که درعین حال دود و صدا را با هم پخش میکند تذکر مختصربدهم که داداش، فکری برای اینکارکن!؟ اگر جرات اینکاررا بکنم که یا فحش و متلک بارم میکند و یا اگر خیلی مودب باشد لبخندی میزند و براهش ادامه میدهد و شاید هم فحش ها را دردلش میدهد، بهرکس که باشد... پس چرا اینحرفها را بمن میزنید؟

این شمائید که توانائی تصمیم و اجرا دارید، وسایل کاردردست شماست و این شما هستید که میتوانید اینگونه آدمها را مجبور باطاعت کنید....

من عقیده دارم، یعنی عملا هم ثابت کرده‌ایم ـ و این روحیه مردم ماست که تا مجبورنباشیم اقدام بکاری که خودمان فورا و مستقیما درآن ذینفع نیستیم نمیکنیم، پس با دانستن این اصل باید فلان راننده اتومبیل و کامیون را که بی توجه باین تذکرات رادیو و تلویزیون باز هم سوار میشود و دود غلیظ را بخورد من و شما و بچه ها و بزرگها میدهد مجبور کنیم که ماشینش را تعویض و یا تعمیر کند و یا فلان کارخانه‌دار را که باینحرفها میخندد موظف بخرید و نصب دستگاهی کنیم که از پخش دود جلوگیری کند و با آنهائی که عقیده دارند قوانین و مقررات فقط چند روزی جدی گرفته میشود و پس از گذشت یکی دو روز فروکش میکند باید جدی عمل کرد و بفکر چاره‌اساسی بود... بله، متاسفانه این روحیه فعلی جامعه ماست که تا زور و اجبار و ترس (از پائین بیالا و یا از بالا بپائین) درمیان نباشد و تا کار از کارنگذرد و بمرحله خطرناک نرسد، بفکر درمان نمیفتیم و دلیلش هم اینست که ملاحظه میفرمائید، خیال میکنید چند سال است که صحبت از آلودگی هوای تهران و دود و دم آن بمیان آمده؟ و دراین مدت چه اقدامی برای رفع آن صورت گرفته است؟ همانطور که دیدیم این اعلام خطرها فقط برای زدن تیتر درشت درروزنامه ها بدردخورد و آنرا بشوخی گرفتند و مانند حرفهائی که همه درهمه جا میزنند و کسی گوشش بدهکار نیست بیادهوا رفت و حالا باینجا رسیده که ملاحظه میفرمائید یعنی درحالیکه دریک قدمی خطر قرار گرفته‌ایم، درخیابان نمیتوانیم دو قدم راه برویم زیرا بوی دود ماشینها و اتوبوسها و موتوسیکلت ها آدم را خفه میکند، خفه میسازد و مسموم.....

و علت اینکه تا باین مرحله از خطرنزدیک شده‌ایم اینستکه متاسفانه درما حس مسئولیت و همکاری وجودندارد اگر غیر از این بود از موقعیکه دولت مثلا بطورجدی شروع بمبارزه با آلودگی هوا کرده هیچگونه وسیله نقلیه دودزائی! درخیابان دیده نمیشد و از دود سیاهرنگ و غلیظی که سطح خیابانها و فضای حیاتی شهر را میپوشاند اثری نبود....

هرچه میخواهید بگوئید ولی ما نباید خودمان را گول بزنیم و تعارف هم با کسی نداریم، بدون پرده پوشی باید گفت و باز هم گفت که حس همکاری درما مردم وجودندارد، هر کداممان میخواهیم گلیم خود را از اب بیرون بکشیم، بدیگران هرچه میشود بشود اما این یکی دیگر از آن گرداب ها نیست که یکی خود را بیرون بکشد و دیگری بماند. اگر گاهی اوقات بعضی دانشمندان و متفکران بیهانه نامساعد بودن محیط اجتماعی یار و دیار را ترک کرده و مساله (فرارمغزها) را مطرح میسازند متاسفانه یا خوشبختانه (فرارریه ها) از هوای آلوده شهرها بآنصورت ممکن نخواهد بود. مگر آنکه تمام نفس کش! ها یک شهرآلوده را ترک کنند و تازه معلوم نیست بکجا باید بروند که دردوباره آلوده سازی آنجا بازادی و گشاده‌دستی!؟ بپردازند، و شاید مصداق عینی این ضرب‌المثل باشد که «بهرکجا که روی آسمان همین رنگ است» و بهرجای یک فضای آلوده برویم آلوده است و کشنده.....

از مطلب دور نشویم صحبت از عدم همکاری بود، خانمی میگفت که دریک کشور خارجی، دولت اعلام کرد که آب را کم مصرف کنید و همسایه انگلیسی من بچند بوته گل سرخ که میدانستم از جانش بیشتر دوست دارد آنقدر آب نداد که بکلی بوته ها خشکید ولی رفیق ایرانی من شلنگ آب را بروی چمن وگلها میگرفت ووقتی باو تذکر میدادم که دولت چنین گفته، سرش را تکان میداد و لبخندی میزد که ای بابا، اینحرفها را ول کن، با این مقدار آب که من بباغچه میدهم چیزی نمیشود....

پس وقتی بخواهیم برنامه ای که حتم داریم مفید بحال جامعه است حتما اجرا شود، کسانی را که نه قانون سرشان میشود و نه انقدر اخلاق و وجدان و انسانیت دارند که خودشان پیشقدم شوند باید مجبورشان کنیم که همکاری کنند و بطورجدی و مداوم بدون هیچگونه گذشت و اغماض اشخاص خاطی و کسانیرا که سلامت و بهداشت مردم را نادیده میگیرند مجبور و موظف نمائیم تا خدمت و همکاری لازم را انجام دهند مثلا حالا که بسبب پیشرفت اقتصادی و نیاز جامعه اتومبیل میسازیم و بمردم میفروشیم، باید کارخانه‌دارا مجبور کنیم که فیلتر مخصوص دود را هم بسازد و برروی اتومبیل نصب کند و یدکی آنرا هم دردسترس همه خریداران قراردهد و جدا ایستادگی کنیم که طفره نروند و همچنین تدابیری بیندیشیم(یعنی مسئولان و کارشناسان باید بیندیشند) تا عملا از آلودگی بیشتر هوای شهرها جلوگیری کرده و فضا را برای زندگی سالمسازی کنیم.....

والا گفتن اینکه هوای شهر مسموم است و بمرز خطررسیده چه مشکلی را حل میکند؟ دولت و سازمانهای مسئول باید درمبارزه با آلودگی هوا برنامه ها را مشخص سازند و معلوم کنند که سهم مردم دراین مبارزه چیست ووظیفه مسئولان کدام؟ و تنها شعارهای رادیوئی و تصاویر مه‌آلود تلویزیونی کافی برای موفقیت درمبارزه با آلودگی هوا نیست، بلکه باید راههای پاکسازی هوا نیز صریح و روشن گفته شود و قاطعانه و مجدانه عملی گردد. تنها نصیحت کردن و کلی بافی نمودن نه فقط گرهی ازاینکار نمی گشاید بلکه بتدریج بعلت توخالی بودن و واضح نبودن و فقدان رهنمودهای عملی این کار را هم بابتذال و شوخی سوق داده و از اهمیت خواهد انداخت.

نکته مهمی که بنظرم رسید و تذکرش را لازم میدانم اینستکه بهمان میزان که کارخانه دار و راننده کامیون و وانت و اتومبیل سواری دودزا در آلوده ساختن هوای شهر گناهکار است مامور و سازمان مسئول مبارزه با آلودگی هوا نیز که درانجام وظیفه خود بهرصورت کوتاهی کرده و از حرکت وسیله نقلیه و ادامه کار کارخانه دودزا جلوگیری نمینماید مرتکب گناه بزرگتری میشود... و هرگونه قصور و اهمال دراینمورد از هرطرف که باشد شدیدا باید مورد بازخواست قرارگیرد.....

حرفهایی از آنسوی سیم

پرویز سلطانی:

تا چندی پیش کتابهائی که از سوی دانشگاه نشر می یافت، خیلی ارزان بدست مصرف کننده میرسید، ولی نمیدانم چه حکمتی است که از تاریخ تصدی ریاست کنونی انتشارات دانشگاه قیمت کتابها به چند برابر افزایش یافته و حتی از قیمت تعیین شده کتابفروشی های بخش خصوصی هم گرانتر است، بخصوص کتابهائی که مربوط به فرهنگ و ادبیات ایران میشود مثلا کتابی که اخیرا در زمینه فرهنگ ایران قبل از اسلام به تالیف آقای محمد محمدی استاد دانشگاه منتشر کرده اند به قیمت ۹۰۰ ریال میفروشند حال آنکه سایر کتابفروشی ها مدعی هستند در صورتیکه چاپ این کتاب به آنها واگذار میشد با طرحی جالب و قیمتی فوق العاده ارزانتر در دسترس علاقمندان میگذاشتند. باین ترتیب آیا بهتر نیست در بهای کتابهائی که از سوی دانشگاه منتشر میشود تجدید نظر بعمل آید؟

علیرضا جعفری:

۱ ـ با اینکه مدتها است مسئولان مخابرات با دادن امتیاز تلفن بمردم و تقویت کادر پرسنلی مرکز مخابرات نراق موافقت کرده اند اما تاکنون به هیچ یک از وعده ها جامه عمل نپوشانیده اند و اهالی نراق از این بابت تقاضای بذل توجه دارند.

۲ ـ چون بیمه اتومبیل امری ضروری و اجتناب ناپذیر است، از مسئولان امر تقاضا میشود به شعبه بیمه ایران در شهرستان قم و آباده دستور دهند در انجام تعهداتی که در مقابل بیمه شدگان دارند کوشائی لازم بعمل آورند و مالکان وسائط نقلیه خسارت را دیده را سرگردان نکنند.

حسن اکبری:

ما ده نفر هستیم که به عنوان کمک تکسین بهداشت محیط اخیرا باستخدام وزارت بهداری و بهزیستی در آمده‌ایم، روز اول استخدام بما گفتند حقوق و مزایائی که بشما ها تعلق میگیرد چیزی در حدود ۳۳۰۰ تومان است ولی حالا در احکام صادره پایه حقوق را ۱۱۲۸۰ ریال قرار داده اند و رقم فوق العاده شغل نیز از ۹ هزار ریال به پنج هزار ریال تقلیل یافته است که باید پرسید چرا روز اول وعده میدهند و وقتی چند جوان خودرا به وعده ها دلخوش کردند و دوره آموزشی را با موفقیت گذراندند آنگاه زیر قول و قرار خود میزنند و موجب دلسردی گروهی جوان میشوند؟

اگر کمک نمی کنید، مانع پیشرفت نشوید!

مردم روستای خور دریک کیلومتری شهرستان لار، به کارهای عمرانی بسیار علاقه‌مندند و تاکنون سه باب مدرسه، یک زمین ورزش به مساحت پنج هزار متر مربع و یک مسجد آبرومند ساخته‌اند، همینطور واگذاری زمین برای سازمان آب و تعمیر و مرمت چندآب انبار و ایجاد غسالخانه بهداشتی و چند کار عمرانی دیگر از طریق خودیاری مردم انجام گرفته است، اما مسئولان لارستان هیچگونه توجهی به این روستا ندارند و با وجودیکه خور فقط یک کیلومتر ازشهر دوراست، مردم ازنظر آب درمضیقه هستند. برق این روستا را یک سال و نیم پیش قطع کردند تاآنرا به برق منطقه‌ای اتصال دهند، ولی هنوز از برق منطقه‌ای خبری نیست. از مسئولان امور تقاضا میشود به وضع روستای خور رسیدگی کنند و اگر کمکی نمیکنند، لااقل مانع فعالیت های عمرانی آن نشوند.

یداله خرمی ـ ابراهیم صمدانی ـ عبدالکریم صادقی ـ میرحسین کامیاب

ازماست که برماست

موج تحریم مصرف میوه ازسوی تمام طبقات مردمکه نشان دهنده غیرت و حمیت ملت ایران است و گویایروحیه اشتی‌ناپذیر توده‌های مردم باسودجویان وسکه پرستان . یادآور عظمت تاریخی واقعه رژیو تحریم تنباکوست که در زمان ناصرالدینشاه ،یکپارچگی ملت ایران واراده اورا به‌تمام جهانیان نشان داد و مشت محکمی کوبید بردهان قدرت سودجوی استعمارگر .

اصولا ضامن بقای ملتها ،یکپارچگی‌واتحاد ناگسستنی آنهاست درمقابل هرگونه عاملی که رودر رویشان قرارمیگیرد وموجودیت آن هارا تهدید می‌کند.

تاریخ همیشه نشان داده استکه اراده ملت ها از اینگونه ازمون های تاریخی پیروز بیرون آمده و هرگونه تنگنای تاریخی را بی‌هیچ درنگی پشت سر گذاشته و برامخود ادامه داده است .

نشابه واقعه رژیوتحریم تنباکو باتحریم مصرف میوه نیز که‌ملت ایران، امروزه یکپارچه باآن قیام کرده‌اند تابار دیگر اراده اهنین خودرا نشان دهند، ازاین دست است ، بااین تفاوت که‌درتحریم تنباکو قدرت سودجو و استعمارگر ، یک قدرت خارجی بود، حال آنکه در تحریم مصرف میوه، عاملی که‌رویاروی ملت ایران قرار دارد خود را ایرانی‌مینامد ونام‌ونشان ایرانی دارد !

این عامل پول‌پرست وسودجو که رودر روی ملت‌ایران واراده او قرار گرفته است وتلاش مذبوحانه می‌کند تا به حقوق افراد جامعه تجاوزکند، چهره زشت سرمایه‌داری و شکم‌سیری ناپذیر اوستکه چشم‌طمع‌به‌جیب مردم دوخته‌است ،دراین راه از هیچ حیله و نیرنگی فروگذار نیست . اودر این آشفته‌بازار ودراین نابهنجاری که‌خود بوجود آورده است، هم تولید کننده رامی‌مکدهم مصرف کننده را می‌خورد. او اسم‌هائی چون محتکر ،سلف خر، واسطه‌و ... داردکه به ظاهر خود را موجودی انساندوست ،باایمان و ملی‌قلمداد می‌کند.

اوازخودماست که بر خودما برخاسته است و این‌شعر حافظ شیراز را در زبان مردم واقعیت بخشیده‌است که:

من‌از بیگانگان هرگز ننالم
که‌بامن هرچه کرداین آشنا کرد

دراین موقعیت حساس که تصمیم اراده ملت ایران روشنگر بسیاری از ارزش هاست هرگونه‌خللی در این‌تصمیم ازهرناحیه‌ای‌که باشد محکوم است .

درحالیکه ملت یکپاره ایران ونمام سازمان های دولتی، خرید و مصرف میوه را تازمان برقراری یک قیمت عادلانه برای عرضه میوه‌به‌مصرف کننده تحریم کرده‌اند،سرجنگلداری کل آذربایجان شرقی درتبریز، در مراسم سالروزدرختکاری ، بپاس‌درخت، میهمانان و مدعوین خودرا باانبوهی از میوه پذیرائی کردکه لابد مبلغ زیادی پول بالای آن رفته بود!

این عمل درچنین موقعیتی از سوی یک سازمان دولتی‌در تبریز که زیربنای آن‌ازنیرو های ملی است، بطور وحشتناکی تعجب‌آور است .

بهتربود سرجنگلداری کل آذربایجان شرقی ،بپاس درخت که‌باروبهره آن امروزه دست‌آویز عده‌ای سودجو وجیب‌پرست قرار گرفته است ،از این ریخت وپاش‌هانمیکرد وبه‌اراده مردم احترام می‌گذاشت .

«امیرزاده»

نظریات کارمندان دولت در مورد قانون استخدام

در مقررات مجازاتهای اداری باید تجدید نظر شود

نظریات خود را برای اصلاح لایحه نهائی قانون استخدام کشوری بوسیله ارسال نامه به روزنامه اطلاعات و یا تماس باتلفن ۳۲۸۶۲۲ از ساعت یک و ۳۰ دقیقه تا ۳ بعد از ظهر هر روز بجز روزهای پنج شنبه وجمعه مطرح کنید.

آقای عباسی با ارسال نامه ای به روزنامه اطلاعات در مورد تجدید نظر در لایحه نهائی قانون استخدام کشوری نوشته است: در ارتقاء گروه کارمندان پیشنهاد میشود که سه عامل مدرک تحصیلی، سابقه خدمت و تجربه وکاردانی به یک میزان دخالت داشته باشد تا تعادلی از این لحاظ بوجود آید و حق قانونی کارمندان ضایع نگردد، زیرا با در نظر گرفتن این سه عامل مهم، کارمند در هر پست و مقامی که باشد در گروه استحقاقی خود قرار میگیرد و دیگر برای ارتقاء گروه و بهره‌مند شدن از مزایای آن در تلاش بدست آوردن مشاغل حساس و مقام نیست، بلکه همتش در بکار بردن نیروی انسانی خود در راه خدمت بیشتر مصرف خواهد شد.

آقای ابراهیم مهدیان نیز با ارسال نامه‌ای در مورد اصلاح لایحه نهائی قانون استخدام کشوری قید کرده است. کارمندان دولت را نباید قبل از محاکمه محکوم کرد و باید قانون استخدام در این مورد اصلاح گردد، در حال حاضر بر اساس مقررات مجازات های اداری پس از صدور کیفر خواست دادستان، کارمند با داشتن زن و فرزند از خدمت معلق میشود و وضع زندگی او مختل میگردد، در حالیکه هنوز جرمش ثابت نگردیده است و دلیلی برای معلق کردن کارمند وجود ندارد.

در ضمن هیچ سازمان و شرکتی هم حاضر به استخدام کارمند معلق نمیشود و چنین کارمندی سرگردان می ماند واصولا وضع کارمندان معلق پس از چند سال روشن میشود و در این مدت وضع نامشخصی دارند، بدین لحاظ پیشنهاد میشود که در اصلاح لایحه نهائی قانون استخدام ترتیبی اتخاذ گردد تا کلیه کارمندان معلق تا شروع محاکمه خود مشغول بکار باشند تا هم بتوانند با حقوق دریافتی بوضع زندگی خود سرو سامان بدهند وهم اینکه اگر پس از مدتی بی گناهی کارمند ثابت شد، دولت حقوقی به کارمندی که کار نکرده است نپرداخته باشد.

چهارسال انتظار!

یکی از شرایط ادامه تحصیل برای فوق دیپلم های دانشسراهای راهنمائی «جهت اخذ لیسانس» دارا بودن حداقل ۴ سال سابقه آموزشی است. که این خود مانع بزرگی است که بر سر راهشان قرار داده‌اند. از مسئولان امر تقاضا میشود با کاهش مدت مذکور، سهولتی در ضوابط و شرایط ادامه تحصیل فراهم سازند و مشتاقان تحصیل بتوانند پس از طی مدارج تحصیلی در راه بثبوت‌رساندن وظیفه خطیری که بر عهده دارند موفق تر و کار ساز باشند.

محمد علی حیدری ـ دانشجوی دانشسرای راهنمائی شمیران

قابل توجه‌مشترکان‌ومتقاضیان محترم‌تلفن‌تهران

شرکت مخابرات ایران بدلیل گسترش‌شبکه تلفنی تهران وبمنظور رفاه‌حال اهالی محترم پایتخت بویژه مشترکین محترم تلفن ، از سه‌سال قبل طرح منطقه‌بندی هفت‌ناحیه تلفن تهران رابه مرحله اجراء گذاشته است. متقاضیان‌ومشترکین محترم تلفن میتوانند جهت انجام کلیه کارهای تلفنی وآبونمان،بنواحی مربوطه وبه‌نشانی های زیر مراجعه فرمایند.

چون می‌بایستی خرابی تلفن ازطریق ۱۷ به دستگاههای مخصوص ، جهت آزمایش و تعیین نوع خرابی اعلام‌شود بنابراین‌از مشترکین‌محترم تقاضا میشود :

۱ـ هرگونه خرابی‌و اشکال تلفنی خودرافقط بوسیله شماره ۱۷ در درجه‌اول ازنظر تسریع درکار از محدوده مرکز خود درصورت‌عدم امکان ازسایر مراکز نیز میتوانند بشماره مزبور)اطلاع دهند.

۲ـ چنانچه بعداز ۲۴ ساعت خرابی تلفن‌رفع نگردید ویا بدرخواست‌ها در نواحی ترتیب‌اثر داده‌نشد مراتب‌را بشکایات ناحیه‌که شماره‌تلفن آنها ذیلا درج گردیده اطلاع فرمایند تارسیدگی‌و پاسخ لازم داده شود .

واحد شکایات هرناحیه در روزهای غیرتعطیل ازساعت۷صبح‌تاهفت‌بعدازظهروروزهای‌پنجشنبه و ایام تعطیل ازساعت۷ صبح‌تایک‌بعدازظهر به شکایات مراجعین اعم از تلفنی وحضوری‌رسیدگی مینماید .

نشانی نواحی	شماره تلفن شکایات	
تلفن هائی که با شماره ۲شروع میشود ، ناحیه ۲ خیابان پهلوی بالاتر از میدان ونک کوچه پیروز پلاك ۴۷	۲۲۷۷۷۷	۲۲۸۸۸۸
تلفن هائی که با شماره۳ شروع میشود ناحیه ۳ خیابان نادری پشت سفارت انگلیس خیابان همایون پلاك ۲۰	۳۱۸۳۱۸	۳۹۱۵۱۵
تلفن هائی که با شماره ۵ شروع میشود، ناحیه ۵ خیابان بوذرجمهری غربی روبروی درخوانگاه ساختمان شماره ۱۰	۵۳۲۲۲۲	۵۳۲۲۲۱
تلفن هائی که با شماره ۶ شروع میشود ، ناحیه۶ چهارراه امیراکرم،خیابان‌فرانسه،روبروی بیمه‌های اجتماعی شماره ۳۲	۶۸۴۴۴۴	۶۸۵۵۵۵
تلفن هائی که با شماره ۷ شروع میشود ، ناحیه ۷ خیابان تخت‌جمشید چهارراه بهجت‌آباد ساختمان شماره ۳	۷۶۵۵۵۵	۷۵۶۶۶۶
تلفن هائی که با شماره ۸ شروع میشود ، ناحیه ۸ میدان ۲۵ شهریور ، خیابان تابنده ـ پلاك ۶۶	۸۲۱۲۲۲	۸۳۱۴۱۴
تلفن هائی که با شماره ۹ شروع میشود ، ناحیه ۹ خیابان سپه‌غربی بین‌قصرالدشت‌وکارون پلاك ۵۴۳ م‌الف ۲۹۳۲۹	۹۲۱۱۱۱	۹۳۱۱۱۱

دانشگاه‌صنعتی آریامهر
دانشکده‌مهندسی‌مکانیک

آگهی پذیرش دانشجو برای دوره فوق‌لیسانس

دانشکده مهندسی مکانیک دانشگاه صنعتی آریامهربرای سال تحصیلی ۳۸ـ۲۵۳۷ تعدادی دانشجو برای دوره‌فوق لیسانس دررشته های تخصصی مهندسی‌مکانیک ومهندسی هسته‌ای بطور تمام‌وقت میپذیرد.شرایط ورود بااین‌دوره وبرخی از اطلاعات در زیرآمده‌است. برای‌کسب آگهی بیشتر میتوان به دفتر دانشکده مهندسی مکانیک مراجعه نمود . (تلفن ۹۱۸۳۷۴)

شرایط ورود به‌دوره فوق‌لیسانس

۱ـ دارابودن درجه‌لیسانس دریکی از رشته های مهندسی دانشگاههای معتبر (دانشنامه لیسانس یاگواهی قبولی ، باید هنگام مصاحبه ارائه‌گردد .)
۲ـ دارابودن برگ خاتمه خدمت ویامعافی دائم ـ فارغ‌ـ التحصیلان سال‌جاری میتوانند از معافیت تحصیلی‌استفاده کنند مشروط برآنکه سن‌آنان متجاوز از بیست و پنج‌سال تمام‌نباشد .
۳ـ پذیرفته‌شدن در امتحانات ورودی بشرح زیر :
الف ـ امتحان‌کتبی درسطح‌دروس‌دوره لیسانس‌دانشکده مهندسی مکانیک :
۱ـ مکانیک جامدات ۲ـ دینامیک ۳ـ سیالات ۴ ـ ترمودینامیک ۵ـ ریاضی
ب ـ امتحان‌شفاهی و مصاحبه با قبول‌شدگان‌درامتحان های کتبی .
۴ـ دارابودن تسلط کافی‌بزبان انگلیسی
امتحان ورودی‌فقط برای‌دوره‌فوق‌لیسانس سال‌تحصیلی ۳۸ـ۲۵۳۷ معتبر میباشد .

تاریخ برگزاری امتحان :

امتحان کتبی ساعت هشت‌ونیم صبح روز پنجشنبه ۲۴ فروردین ۲۵۳۷ درمحل دانشگاه صنعتی آریامهر واقع‌در خیابان آیزنهاور بعمل خواهدآمد وکارت شرکت‌در امتحان ورودی صبح همان‌روزتوزیع میگردد .تاریخ امتحان‌شفاهی بعدا اعلام خواهد شد.

برگ‌درخواست نامنویسی در امتحانات ورودی فوق‌لیسانس دانشکده مهندسی مکانیک

اینجانب ..... شماره .....
متولدسال ..... تلفن ..... نشانی‌کامل .....
از دانشگاه ..... در تاریخ ..... صادر شده‌از ..... که لیسانس خود رادررشته .....
دریافت داشته‌ام داوطلب شرکت در امتحانات ورودی‌دوره فوق لیسانس دانشکده مهندسی مکانیک دانشگاه صنعتی آریامهر بوده ومدارک زیررا به‌پیوست ارسال میدارم :
۱ـ یک‌برگ فتوکپی یارونوشت شناسنامه
۲ـ دوقطعه عکس ۴ × ۶ جدید با مشخصات داوطلب در پشت‌آن
۳ـ قبض رسید بانکی به مبلغ یکهزار ریال به حساب شماره ۹ بانک عمران شعبه دانشگاه صنعتی آریامهرتهران: (این مبلغ پس‌داده نخواهدشد) .
۴ـ فتوکپی برگ خاتمه خدمت یا معافی ازآن (برای آنهائیکه درسال جاری فارغ‌التحصیل میشوند ضروری نیست .)
۵ـ ریز نمرات دروس دوره لیسانس (نمرات مربوطبه نیمسال اول ازسال آموزشی ۳۷ـ۲۵۳۶ برای شرکت در امتحانات شفاهی ضروری است.)

چگونگی شرکت در امتحانات‌ورودی

داوطلبان باید برگ درخواست زیررا با مدارک نامبرده درآن بوسیله‌پست‌سفارشی به‌ترتیبی‌که‌تاتاریخ ۱۵فروردین ۲۵۳۷ به‌نشانی زیررسیده باشد ارسال دارند .
تهران: دانشگاه صنعتی آریامهر ـ صندوق پستی ۳۴۰۶ دانشکده مهندسی مکانیک
(امتحان ورودی فوق‌لیسانس)
مدارک نامبرده درزیررا میتوان تاروز ۱۵ فروردین ۲۵۳۷ به‌دفتر دانشکده مهندسی مکانیک نیزتحویل داد .
م‌الف ۲۹۰۱۰

پلیس راه میگوید:

سلامت جان شیرین و اتومبیل زیبای شما بسته بدو چراغ راهنمای اتومبیل جلوئی است اگر این دو چراغ سالم باشند و درست کار کنند تکلیف شما نیز با راننده جلوئی روشن است سعی کنید تکلیف خود را با راننده عقبی نیز روشن نمائید.

از: نزار قبانی

ترجمه: حسن فرامرزی

جمهوری دراتوبوس

۱

یازده مرد و یک زن..
همه کاغذهای روی میز مذاکرات را به هم ریختند و فنجان های قهوه را روی سرمذاکره کنندگان خالی کردند و چهار ساعت تمام، آنها را در گوشه اطاق نگاه داشتند و مجبورشان کردند تا کلمه (فلسطین) را پانصد بار با حروف درشت روی تخته سیاه بنویسند.
رقم ۲۴۲ و ۳۳۸ را از علم حساب قلم زدند.
الفردا ترتون و کمیته سیاسی و نظامی را باطل کردند، کنفرانس های مطبوعاتی و کنگره و رجال کنگره را از اعتبار انداختند.
نقشه ایام گذشته را محو کردند..
و نقشه روزهای آینده را کشیدند...

یازده مرد به فرماندهی یک زن، به نام «دلال المغربی» توانستند فلسطین را تاسیس کنند.. پس از اینکه جهان اجازه نداد آنرا بوجود بیاورند..
اتوبوسی را سوار شدند که از حیفا به تل اویو میرفت واین اتوبوس را «پای تخت موقت فلسطین» کردند.
پرچم سفید وسبز وسرخ را در جلوی اتوبوس برافراختند..
همچون نوباوگان فریادشادی سردادند.. پای کوبی کردند وهورا کشیدند.
هنگامی که نیروهای اسرائیلی آنان را محاصره کرد وهواپیماها وهلیکوپترها آنان را تعقیب کردند وخواستند بازور آنها را در اختیار خود بگیرند، اتوبوس را منفجر کردند وخود نیز با آن منفجر شدند.
برای اولین بار در تاریخ انقلاب ها، یک اتوبوس عمومی، برای مدت چهار ساعت به یک جمهوری مستقل وبا سیاست کامل تبدیل شد..
مهم نیست که جمهوری فلسطین چقدر پایدار ماند....
مهم اینست که تاسیس شد...
ونخستین رئیس جمهوری آن دوشیزه «دلال المغربی» بود.

۲

این نخستین بار است که یک زن نزد ما به مقام ریاست جمهوری میرسد....
قهرمانی، زن ومرد نمی شناسد.
مردان عرب باید بدانند که دیگر نمیتوانند افتخار را در انحصار خویش قرار دهند.
زنان میتوانند سر افرازتر واصیل تر عشق بورزند وبهتر وشایسته تر، شاهد مرگ را در آغوش گیرند.
وقتی «دلال مغربی» تصمیم گرفت، زنانگی خود را بکار گیرد، به سرزمین فلسطین رفت.. همان گونه که مریم دختر عمران عمل کرد.
در سرزمین پاکی که گندم وزیتون در آن میروید وپیامبران از جانب خدا مبعوث میشوند... دلال به درخت خرما تکیه داد اما سربازان اسرائیلی به سوی او که در حال زایمان بود، تیراندازی کردند... وپس از اینکه دریافتند او دیگر فرزندی به دنیا نمیآورد، راه خود را در پیش گرفتند..
اما «دلال مغربی» وضع حمل کرد.
و فرزندانش..پس از پانزده سال دیگر برمیگردند.. پس از پانصدسال...پس از پنج هزار سال، تاگور مادر خود که شکوفه پرتقال برآن روئیده است، زیارت کنند.

۳

نزار قبانی

یازده مرد و یک زن...از همه این مفردات که در زبان عرب جای گرفته است، به ستوه آمدند.. تصمیم گرفتند فرهنگ لغت را اشغال کنند و «مفعول به» را بکشند...

۶

یازده مرد و یک زن.. از همه ما بزرگ تر بودند
از همه عربها بیشتر بودند...
از چپ و راست بزرگ تر بودند..
از همه واضعان ایده ئولوژی ها و فلاسفه و رزمندگانی که فقط روی جعبه سیگار خالی نقشه می کشند، برتر بودند.
از همه منافقین، پهلوان ها و مذبذب ها بزرگ تر بودند...
یازده مرد و یک زن..
این موی باریک که مارا خفه می کرد، قطع کردند و شیشه هائی که قرص های صبر حضرت ایوب در آن بود. شکستند.
همه تلگراف های تبریکی که رهبران عرب به مناسبت جشن میلادیا ازدواج و یا ختنه کردن فرزند انسان و یا دندان در آوردن نوه هایشان مبادله می کردند، در محل دریدند.

۷

اشتیاق دیدار میهن خود را پیدا کردند.. اما هیچ کس کلید آن را به آنها نداد.. از زخم بدن خود، کلیدهای طلائی ساختند و با آن، وارد میهن شدند...

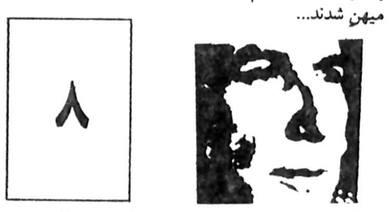

۸

ایا «دلال مغربی» را دیدید که موهایش به خاک میهن چسبیده بود؟ آیا می دانید که رودخانه چگونه بر سر چشمه خود و درخت به مشابه را از بین ببرند..

۴

بمانند یک پارچه گل شقایق از راه ساحلی حیفا تاتل اویو براه افتادند. در ماه مارس شکوفه کردند و ماه مارس بمردند.
همه مردند..ولی خون آنها به یک زبان جدید بدل شد..
از زبان قدیم عرب گریختند....و زبان خاص خود اختراع کردند..
از زبانی که هیچ کاری نمیکند.. به زبانی که هرکاری را انجام میدهد، گریختند.
از «علم کلام» و «دلائل الخیرات» و «معلقات» و «کلیله و دمنه» و... سماورهای چای سبز و حشیش و بنگ و پرونده های اتحادیه عرب گریختند..
از یک زبان مرده به یک زبان در حال تولد گریختند..
از خاکستر به شعله رفتند.
زبان عربی که سیاستمداران عرب بدان سخن میگویند، زبان بازنشسته‌ای است، دیگر مفهومی ندارد. نه حرارت دارد و نه رطوبت.

۵

یازده مرد و یک زن..
در لحظه‌ای از لحظات تجلی صدق و صفا تصمیم گرفتند همه مفردات ترسوی زبان عرب مانند: شاید.. اگر.. یا... و همه مفردات

جنوب لبنان، «ویتنام اسرائیل» خواهد شد

از: نماینده «اطلاعات» در بیروت

هرگاه لبنان بحرانی شود، نشان آنست که در نقطه‌ای ازجهان عرب حادثه‌ای در شرف تکوین است

می گریزند...

هر روز که می گذرد، بحران خاورمیانه عربی، چهره تازه‌ای بخودمی گیرد، و دگرگونی ها آنچنان سریع است که کار کشته ترین ناظران امور را از پیش بینی وضع باز می دارد.
با ورود نیروهای فرانسوی، سوئدی، نروژی و ایرانی سازمان ملل متحد به جنوب لبنان، برای اولین بار این کشور، از جنگ های سال ۱۹۴۸ به این طرف، وارد مرحله جدیدی از بحران خاورمیانه شد.
تاکنون لبنان نقشی بی طرف را بازی می کرد و بجز حمایت از آرمان عربی در مجامع بین المللی کاری موثر انجام نمی داد، تا آن که با حمله نیروهای اسرائیلی به لبنان و اشغال مناطقی در جنوب این کشور، لبنان برای اولین بار به جرگه کشورهای هم مرز با اسرائیل پیوست که قسمتی از خاکشان توسط نیروهای اسرائیلی اشغال شده است.

جالب اینجاست که از سال ۱۹۶۹ به بعد، «ریمون اده» سیاستمدار معتدل مسیحی «رهبر گروه» سیاستمداران ملی ـ بارها و بارها خواستار استقرار نیروهای سازمان ملل در جنوب لبنان شده بود، ولی هر بار دست چپی ها و فلسطینی ها با این کار مخالفت می کردند، زیرا از آن بیم داشتند که جلوی عملیات چریکی فلسطینی ها به اسرائیل گرفته شود، ولی جنگ چند روزه در جنوب لبنان و اوضاع سیاسی فعلی، این بار همه را به سکوت وادار کرد، ولی هنگام ورود نیروهای ایرانی به منطقه مرجعین گروهی از دست راستی های افراطی بسوی این نیرو شلیک کردند، ولی بدون ان که تلفاتی وارد آید، سربازان بعد از مدتی توقف پیشروی خود را بسوی مواضع تعیین شده از سرگرفتند.

شکی نیست که همانند زنجیر، انچه که در لبنان روی می دهد، با بحران کلی خاورمیانه ارتباط دارد. از اینرو هر اقدامی که در چهار چوب بحران خاورمیانه انجام می شود برروضع سیاسی در لبنان اثر می گزارد. مذاکرات اخیر کارتر ـ بگین، تلاش های پاره‌ای از کشورهای معتدل عربی برای تشکیل کنفرانس سران عرب، آشتی دادن سادات با کشورهای تندرو عرب همه و همه نقشی در بحران های لبنان بازی کرده‌اند و در حقیقت لبنان بصورت کانون مسائل عرب درامده است. هرگاه وضع در لبنان ارام شود، می توان امیدوار بود که در کشورهای عربی حادثه‌ای روی نداده است، و هرگاه لبنان با بحرانی روبرو شود، نشانه‌ای از آن است که در نقطه‌ای از جهان حادثه‌ای در شرف تکوین است یا اختلاف نظری وجود دارد.

در محافل سیاسی بیروت گفته می شود که از اولین ساعات حمله نیروهای اسرائیلی به جنوب لبنان تا زمانی که نیروهای سازمان ملل متحد وارد این منطقه شدند، ماهواره های جاسوسی شوروی و امریکا تحولات و عملیات نیروهای اسرائیلی در جنوب لبنان را زیر نظر گرفتند. در عرف سیاسی معروف است که در ابر قدرت زمانی به این کار دست می زنند که وضع بسیار بحرانی و خطرناک باشد، و این احتمال به رود که صلح جهانی به خطر افتد. این امر باعث شد که پرزیدنت کارتر قطعنامه مربوط به عقب نشینی فوری نیروهای اسرائیلی از جنوب لبنان و استقرار سربازان کلاه آبی سازمان ملل را تهیه و تقدیم شورای امنیت سازمان ملل متحد کند.

شکست مذاکرات کارتر و بگین، با آن که در بیروت نوعی خوشنودی به وجود آورده است، با این حال نوعی حالت انتظار نیز دست داده است. این برای اولین بار است ـ حداقل بصورت ظاهر ـ که امریکا و اسرائیل چنین روی در روی یکدیگر قرار می گیرند. این امر می تواند بر تحولات بحران خاورمیانه اثر بگذارد، بخصوص که شایعاتی رواج یافته که آمریکا خواهان کنار رفتن بگین و روی کار آمدن وایزمن وزیر دفاع فعلی است، امری که حتی مطبوعات اسرائیل نیز به آن دامن می زنند.

از سوی دیگر، با جای گرفتن سربازان سازمان ملل و اتش بس متزلزل در منطقه، سوریه تنها منبع تامین ملزومات سازمان های مقاومت فلسطینی خواهد بود و معنای آن اینست که هر کمکی که به فلسطینی ها میشود، باید از خاک سوریه بگذرد. در حالی که در گذشته راه دریا و هوا وجود داشت.

این عوامل موجب شده است که بین سوریه و سازمان های فلسطین هماهنگی و هم بستگی بیشتری پیدا شود.

با این ترتیب آیا می توان گفت که فعالیت های نظامی فلسطینی ها علیه اسرائیلی ، ها ادامه پیدا خواهد کرد؟ فلسطینی ها اکنون از جنگ فرسایشی علیه اسرائیلی ها سخن می گویند و اظهار میدارند که جنوب لبنان «ویتنام اسرائیل» خواهد شد.

پرزیدنت حافظ اسد رئیس جمهوری سوریه نیز در این هفته در مصاحبه‌ای با خبرنگار مجله «نوزویک» گفته است که هیچ کس نمی تواند مانع فلسطینی ها در حمله به مناطق اشغالی در لبنان و یا داخل آسرائیل بشود.

فلسطینی ها کمک های مختلفی از ممالک عربی دریافت میدارند و حتی یاسر عرفات نامه‌ای به پرزیدنت سادات نوشت و از او خواست اجازه دهد واحد «کین جالوت» که یک واحد جنگنده فلسطینی در مصر است به لبنان انتقال یابد.

اما به نظر محافل مطلع، فلسطینی ها ازین پس به هیچ اقدامی دست نخواهند زد مگر اینکه سیاست و فعالیت خود را با سوری ها هم آهنگ کنند زیرا نتیجه منفی یا مثبت آن بهر حال عاید سوریه خواهد شد.

هم اکنون در جنوب لبنان ـ زد و خورد های شدیدی بین اسرائیلی ها و سازمان های فلسطینی در گرفته است ولی این وضع مسلما دوام نخواهد آورد و با مستقر شدن واحد های پاسدار صلح که جدی تر از نقاط دیگر عمل خواهند کرد این برخوردها و زد و خورد ها تدریجا از بین خواهد رفت.

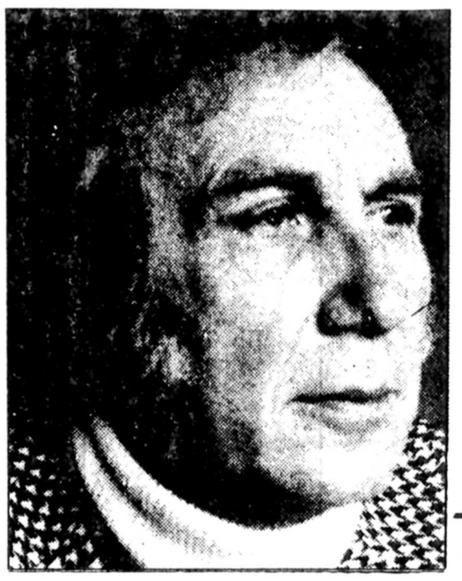

ریشه های خود باز می گردد؟
لبخند او را دیدید که به عصمت لبخند کودکان بود که هدیه‌ای دریافت می دارد؟ هدیه‌ای که دلال مغربی دریافت کرد، فلسطین بود..
از شدت خوشحالی، آن را در آغوش گرفت.. و مرد..

۹

این کدام قانون است که دلال مغربی خرابکارشناخته می شود؟
این کدام قانون است که مناخیم بگین نخست وزیر اسرائیل می شود؟
مناخیم بگین جنایات ایریاسین را در سال ۱۹۴۸ رهبری کرد تا در سرزمینی که متعلق به او نیست، میهنی تاسیس کند و دلال مغربی عملیات «کمال عدوان» را رهبری کرد تا میهنی که اصلا متعلق به اوست، به دست آورد..
منطق حکم می کند که دلال مغربی نخست وزیر.. و یا رئیس جمهوری باشد..
ولی جهان، منطق را فراموش کرده است.

۱۰

.. هزار سال دیگر، کودکان عرب حکایت زیر را می خوانند:
«.. در روز یازدهم مارس ۱۹۷۸ یازده مرد و یک زن موفق شدند جمهوری فلسطین را در داخل یک اتوبوس تاسیس کنند و این جمهوری چهار ساعت پایدار ماند..»
مهم نیست که این جمهوری چقدر پایدار ماند..
مهم اینست که تاسیس شد..
(پایان)

من، انورسادات
و اینست داستان زندگیم (۸)

من، عبدالناصر و ملک فاروق

دوستی من با خدا باعث تحولات فراوانی در شخص من گردید بطور مثال از آنزمان من مصمم شدم که تنها دردفاع از حق و عدالت باید اسلحه بدست گرفت چون در آن موقع من احساس میکردم که وارد دنیائی بزرگتر و بمراتب زیباتر شده‌ام که در آن قدرت تحمل من افزایش زیادی یافته است. احساس میکردم که قادر هستم فشارهای حاصله از هر مشکل و مسئله‌ای را بخوبی تحمل کنم. هدف اصلی من این شده بود که مردم را شادوخوشبخت بکنم و احساسات غیرقابل تحملی چون تنفر و انتقام در من نابود شده بودند چون ایمان به اینکه حق و عدالت در نهایت پیروز خواهند شد بطور خلل ناپذیری در مغز من جایگزین شده بود.
ابتکار صلح من در خاورمیانه که در سال ۱۹۷۷ با سفرمن به اسرائیل آغاز شد نیز ناشی از این دیدگاه فکری و فلسفی من میباشد. بهنگام طراحی ابتکار صلح خود، من از قدرتهای روحی و فکری ایکه در سلول ۵۴ زندان آنها را در خود پرورش داده بودم بهره فراوان بردم. ابتکار صلح من ناشی از این اعتقاد است که میتوان دیوار عظیم سوءظن، ترس تنفر و سوء تفاهم موجود بین اعراب و اسرائیل را از میان برداشت.

عبدالناصر وسادات در سال ۱۹۵۴

سادات درماه اوت ۱۹۴۸ اززندان آزاد گردید و بدنبال پایان گرفتن جریان طلاق همسراولش با «جهان رئوف» دختر ۱۵ ساله یک پدر مصری و مادر انگلیسی ازدواج کرد. درژانویه ۱۹۵۰ سادات از طریق مداخله و سفارش دکتر یوسف رشاد پزشک مخصوص ملک فاروق باردیگر درارتش پذیرفته شد و بادرجه سروانی وارد خدمت گردید در حالیکه همقطاران قبلی اومانند عبدالناصر به درجه سرگردی رسیده بودند. بعدازگذشتن مدت نه چندان زیادی سادات توانست در امتحانات مربوط به ارتقاء درجه باموفقیت شرکت کرده و با پیشرفت سریع جبران زمان ازدست رفته را بنماید.
«جمال عبدالناصریکی از اولین کسانی بود که برای تبریک گفتن بامن تماس گرفت هنگامیکه من در ۱۹۴۲ بازداشت شدم ناصر رهبری سازمان افسران آزاد را بعهده گرفته بود، ولی نوع رهبری اودر مدت زمان غیبت من کاملا با نحوه رهبری مورد نظر من تفاوت داشت.
ناصر بطور مثال دست به ایجاد سلولهای مخفی از سازمان افسران آزاد زده بود، ووجود هرسلول برای سلولهای دیگر ناشناخته بود و آنقدر تاسیس این سلولها ادامه داشت تااینکه در کلیه بخشهای ارتش سازمان افسران آزاد دارای تشکیلاتی بوده در سال ۱۹۵۰ ناصر معتقد شد زمان آن رسیده که سازمان افسران آزاد یک دستگاه رهبری مشخصی داشته باشد. در تمام این مدت مامجبور بودیم مواظب باشیم سازمانهائی چون سرویس اطلاعاتی مخفی بریتانیا و یا سرویس سلطنتی اطلاعاتی مصر که به ملک فاروق گزارش میداد به فعالیتهای مابی نبرند من برای اینکه مخصوصاً درباره تصمیمات سازمان برای انقلاب ملک فاروق را گمراه کنم مخصوصاً اطلاعات غلط و نادرستی در اختیار دوستم دکتر یوسف رشاد پزشک مخصوص ملک فاروق قرارمیدادم و دکتر رشاد هم هرچه که من میگفتم بدون کوچکترین شک و تردیدی قبول میکرد و میدانستم همه این اطلاعات را برای ملک فاروق گزارش میکند وقتی دکتر رشاد یکبار بادردست داشتن چند اعلامیه متعلق به سازمان افسران آزادبه دیدارمن آمد من به اوگفتم این اعلامیه ها هیچ چیزی جزرویاهای بی معنی چند افسر بلند پرواز که قدرتی نداشتند نیست.
هرگاه که دکتر رشاد موفق به کسب اطلاعات صحیح و دقیقی درباره سازمان افسران آزاد میگردید من میکوشیدم تابا ایجاد تردید در اوارزش اطلاعات بدست آمده اورا از بین ببرم و در عین حال همیشه سعی میکردم از او خبرهائی درباره نقشه های ملک فاروق بدست آورم. اوائل سال ۱۹۵۲ از طریق دکتر رشاد متوجه شدم که ملک فاروق معتقد شده بود که شرایط مصرطوری است که وی دیگر نمیتواند آنجا ادامه زندگی بدهد و حتی لیستی هم از کسانی که قرار بود بهمراه ملک فاروق مصررا ترک کنند (وشامل خوددکتررشادهم بود) تهیه شده بود. ملک فاروق دراین زمان شروع به خارج کردن پنهانی طلاهایش از مصر توسط هواپیمای اختصاصی خود کرده بود و مقصد این طلاها بانکهای سوئیس بودند.
من و ناصر مطمئن بودیم که ملک فاروق قادرنخواهد بود دربرابر سازمان افسران آزاد مقاومتی نشان بدهد.
بدیهی بود که سقوط نهائی ملک فاروق نزدیک شده بود. در ماه فوریه ۱۹۵۲ شورای اساسی سازمان افسران آزاد تشکیل جلسه داد و ما تصمیم گرفتیم که انقلاب در ماه نوامبر آغاز شودولی چراماه نوامبر؟ علت انتخاب ماه نوامبر این بود که دراین ماه ملک فاروق و وزیران و سایر مقامات طرازاول با پایان تابستان از اسکندریه به قاهره مراجعت میکردند و ماميتوانستيم بايک ضربه کاری هم نیروهای مسلح را تحت کنترل خود بگیریم وهم دستگاه دولت و حکومت را قبضه کنیم. ولی در ماه ژوئیه مطلع شدیم ملک فاروق میخواهد در کابینه تغییراتی بدهد ووزیر جدید جنگ آنقدر از برنامه های سازمان افسران آزاد اطلاع داشت که بتواند جلوی نقشه ما را بگیرد ناصر به من اطلاع داد که کودتای نظامی بین روزهای ۲۲ ژوئیه و۵ اوت صورت خواهد گرفت. من روز ۲۲ ژوئیه از پادگان خود به قاهره آمدم ولی ناصر برخلاف معمول برای دیدار من به ایستگاه راه آهن نیامده بود وبنابراین من به خانه رفتم وآنشب به همراه همسرم به سینما رفتیم. وقتی به خانه برگشتم یادداشتی از ناصر انتظار مرا میکشید پس از کوشش فراوان بالاخره توانستم او را در پادگان «العباسیه» پیدا کنم ولی آنجا که حرف رمز عبور را نمیدانستم گارد محافظ در ورودی پادگان مانع ورودمن شد ووقتی فهمیدند من درجه سرهنگی دارم بمن گفتند دستور آمده که همه افسران ارشد به خانه هایشان بروند.

ادامه دارد

شجریان :

گفت‌وشنودی با شجریان درباره خودش ، بچه‌هایش ، موسیقی، هنر ، خطاطی و مردم

شجریان استاد خط است

من زرگرم و شعر حافظ گوهر من است

محمد ابراهیمیان

من می‌کوشم قبل از اینکه یک هنرمند باشم ، یک انسان باشم و شرط انسان بودن من در اینستکه دروغ نگویم، تظاهر نکنم و نفریبم ومهمتر اینکه اصول انسانی و اخلاقی را رعایت کنم. بسیار اتفاق می‌افتد که احساس می‌کنم حسن نظر مردم در مورد من به اعراق می رسد. مردم مرا بیشتر از آنچه هستم پذیرفته‌اند، این را میدانم و ایمان دارم که اعتقاد آنهارا از خود سلب نخواهم‌کرد. من در جهت خواستهای مردم حرکت می‌کنم تا دلبستگی های آنها را نگهدارم. کنسرت هائی که طی یکی دوسال اخیر داشته‌ام این حس اغراق‌آمیز مردم‌را به من القاء کرده است، اشتیاق آنها برای شنیدن صدای من درحد غیرقابل تصوری بود، بهمین دلیل کلمه اغراق را بکار می گیرم .

آنچه خواندید حرفهای شجریان است، ابرهنرمند آوازایران‌که اعتبارموسیقی ماست و آنچه در پی میاید حاصل نشست صمیمانه‌ای بااین هنرمند است‌که استاد خط هم‌هست شاید شجریان تعارف می‌کند ؟

ـ نه، واقعیت است، حس می کنم که اغراق می کنند شاید هم‌این دلبستگی شدید مردم بمن بخاطر اینست‌که هنرمندان ما امتحان خود را خوب پس نداده‌اند و از نظر عاطفی نتوانسته‌اند با مردم رابطه‌ای برقرار کنندو اگر رابطه‌ای داشته‌اندایجاد آن رابطه صرفا به خاطر مادیات بوده است .

★ هرچندنابخردانه است، اما مادیات چیزی نیست‌که انسان وامانده را وسوسه نکند، اکر انگشت شمار کسانی هستند که عطای مادیات‌رابه‌لقایش‌بخشیده‌اند یک حس شخصی است که باین سادگی ها هم بدست نمیاید. یعنی که شجریان تاکنون بدام این وسوسه نیفتاده ؟

ـ گاهی‌اوقات‌میشدکه بعلت رنجشهایی‌که ازآدمهامیدیدم، قصد می‌کردم موسیقی را کنار بگذارم اما در عمل می‌دیدم که این یک امر غیر ممکن است ، چون من به هیچ وجه نمی‌توانم از موسیقی جدا باشم و اگر بگویم که هیچگاه وسوسه نشده‌ام تنها بدلیل تربیت خانوادگی من است، پدرم‌از آندسته آدمهائی است که‌به امور دنیوی پشت‌پا میزنند، او تنهابه‌معنویات می‌اندیشد و اگر من بیش از حد او را ارج می‌نهم باین خاطر است که جدا از پدربودن،خوی پسندیده‌ای دارد که سخت والاست . طبیعی است که مهمانی‌ها وکاباره‌ها هیچگاه نتوانسته‌اند مرا وسوسه کنند . اوائل گاهی دربعضی بزمهای شبانه دوستانه‌شرکت میکردم. اما آنقدر رنجش پیدا کردم که بکلی رابطه من با این نوع مجالس و محافل قطع شد .

★ در مورد شجریان گذشتن از مادیات البته طبیعی است ، در عین حال کمی هم ازخودگذشتگی‌نیاز دارد بویژه آنکه شجریان طلبه‌بودن خودش را هم ازیاد نبرده است ، باید ایمان داشت که به چنین حسی دست یافت .

ـ ایمان‌و ازخودگذشتگی را قبول دارم . هم چنین است بی‌توجهی به مکنت دنیا. در مورد طلبگی‌گویم که کوشش من در تعقیب موسیقی درست ایرانی ، از عشق و علاقه گذشته و به لجاجت رسیده است. یعنی بارها به مرحله‌ای رسیده‌ام که برای فراگیری لج‌کرده‌ام وخوب‌البته استفاده‌معنویش را هم برده‌ام .

★ این شجریان با این ویژگیها و آگاهیها طبعا می‌باید خودش را برای مردمی که او را میخواهند حفظ کند.

ـ بله مطلقا سنگار نمی کشم ، حتی همنشینی و همسفر بودن با آدم سیگاری آزارم میدهد ، با هیچ‌نوع دردی انس و الفت ندارم ، ضمن اینکه گریزانم وبسیاری از دوستانم را که اهل دود و دم بودند واداشتم که از خیر دود بگذرند ، مشروب نمیخورم ـ شبانه‌روزی‌هشت ساعت میخوابم ـ جمعه‌ها کوه‌پیمائی می‌کنم برای نفس و آمادگی حنجره فقط تمرین صدا می‌کنم ، غیر روزهای تعطیل نوارهای اساتیدم را گوش میدهم که در ذهنم تکرار شوند و گاهی هم به استفاده ازیک قطعه بطریق دیگر یا پیوند حالات و قطعات یک دستگاه به دستگاه دیگر ، می اندیشم ، گوشت و چربی کمتر می‌خورم و به میوه و سبزی می‌پردازم ، چون پرهیز از خوردن گوشت حیوانات روحانیتی همدرمن ایجاد میکندکه‌برایم لذتبخش است. درمورد رابطه‌ام با شعر بگویم که مطالعه شعر و انتخاب آن و همینطور آهنگسازی روی کلمات‌شعر نیروی‌خلاقه را برای‌اجرای برنامه ، تقویت میکند . به «حافظ» بخاطر علو طبعش عشق می‌ورزم ، با شعر اوست که انسان به آسمانها عروج می‌کند، اگرشعرخوب دراختیارم نباشد هیچگاه نمی توانم آواز خوب بخوانم و انتخاب حافظ بدانجهت‌است که هر هنرمند زرگری یک نوع گوهر را تراش وصیقل میدهد . شعر حافظ هم برای من یک گوهر است.

★ در همین جشن هنر اخیر بود که بهنگام اجرای «نوا» در شب پایانی‌برنامه های شجریان ، دیدم که شجریان مضطرب شده است «حسینی» را که خیلی‌نزدیک به «نهفت» است و با یک اختلاف کم و در همان پرده «نهفت» اجرا می‌شود ، اجرا کنم ، بعلت وقوع وقایعی قبل از اجرای‌برنامه که مرا عصبانی کرده بود ، بجای گرفتن پرده «حسینی» بی‌اختیار «عراق» را شروع کردم که قبل از اجرای گوشه «نهفت» قبلا آنرا خوانده بودم . لطفی هم که تار می‌نواخت‌بکباره متوجه اشتباه من شد که چگونه‌من بجای «حسینی» ، « عراق » را گرفتم ، من بلادرنگ در اولین ثانیه‌های شروع «عراق» فکر کردم که‌چگونه می‌توانم خودم را دوباره به «حسینی» برگردانم ، شاید در یکصدم ثانیه بفکرم رسید که با ادامه تحریر وفرود به «رهاب»وکشاندن «رهاب» به «شور» می‌توانم با پرده «شور» به «حسینی» برسم ، تمام این فعل و انفعالات‌تنها در یک‌تحریر بوقوع‌بپیوست که براستی اصلا تصورش را نمی‌کردم . اشتباه من آنچنان غیرمنتظره بود که بیکباره قلبم فروریخت اما بهرتقدیر گلیم خودم را از آب بیرون کشیدم . لطفی هم از سرعت انتقال‌من‌تعجب کرد، اگر حمل برخودستائی نکنید تصورنمی‌کنم خواننده دیگری در چنین شرایطی بتواند خودش را نجات بدهد. اگر از من بپرسید که شاهکار زندگی هنری من کدامست؟ بشما می‌گویم : شاهکار من همان شب در حافظیه بود که با یک‌تحریر از عراق به حسینی برگشتم. این درواقع برای من یک آزمایش نیز بود که از آن سربلند بدر آمدم و این‌بدست نمی‌آید مگر با تمرینهای مداومی که‌من دارم‌و پیوندی که بین گوشه‌ها هست و در ذهن من محفوظند.

★ شجریان پیوسته کوشیده است ، مشکلترین دستگاههای موسیقی ایرانی را عرضه کند نمونه‌اش «راست پنجگاه» درجشن‌هنر نهم و «نوا» در همین جشن هنر پوش این شیوه را می شود نوعی عرض‌اندام نام گذاشت ؟

ـ نه ، عرض‌اندام که نه، این دستگاهها را مردم کمتر شنیده‌اند و من میخواهم که بشنوند، اگر شماممکن عزیزی را دعوت کنید ، می کوشید بهترین غذاها را تدارک ببینید و یا در نوع پخت‌وپز ابتکاری بخرج بدهید، این مثل را ازآنرو می‌آورم که تا حدودی آشپزی را هم میدانم ، من زمانیکه راست پنجگاه را بدانم دلم‌میخواهد شنوندگان عزیز من ، این دستگاه را بشنوند ، شنوندگانی که برای من فوق‌العاده عزیز هستند و درضمن‌اگرازعهده این‌دستگاهها بربیایم‌احساس سرافرازی می‌کنم . درجشن هنر نهم که راست پنجگاه را اجرا کردم ، چهار سال از فراگیری این دستگاه را پشت سر گذاشته بودم و طی آن چهار سال پیوسته به راست‌پنجگاه می‌اندیشیدم و پیاپی تمرین میکردم تا به مرحله پختگی برسم . اما شهامت اجرایش را آسان یافتم .

★ تا آنجا که میدانم شجریان شاگردانی را هم تربیت میکند، ما به شجریان ها در زمینه موسیقی ایرانی نیازمندیم ، از بین این‌طلبه ها آیا شجریانهائی خواهیم دید ؟

ـ امیدوار هستم که «خودشان» بشوند، چون خلقت یک‌هنرمند از روزاول بگونه‌ایست که با شخصیت دیگر فرق میکند ، ساختمان بدن ، سوابق زندگی ، کودکی، خانواده، محیط و موقعیتها ، محرومیتها همه عواملی سازنده یک هنرمند هستند ، همه اینها یک انسان را می‌سازد و هیچگاه اتفاق نمی‌افتد که دو نفر درتمام مراحل‌زندگی همسان بوده باشند و خود بخود در هنرشان هم اختلافاتی وجود خواهد داشت ، حالا این اختلاف تا چه اندازه است قابل پیش‌بینی نیست.

اما من می‌کوشم‌تمام‌گرفته های خودم رابه‌آنها بیاموزم تا عیب کارشان را بگویم تا هنرشان به تکامل برسد ، باقی با خودشان است.

★ شجریان حتما خوانندگان مورد علاقه‌ای‌هم دارد که صدایشان را گوش کند ؟

ـ بنان، فاخته‌ای، تاج اصفهانی، ادیب‌خوانساری، قمر ـ ظلی، طاهرزاده و اقبال‌السلطان ـ خوانندگان مورد علاقه من هستند که پیوسته صداهایشان راگوش می‌کنم.

★ می‌شود شجریان از بچه‌هایش سخن بگوید ؟

ـ راحله چهارده ساله است، افسانه دوازده سال دارد و مژگان هشت سال‌و همایون که دو سال و نیمه است گوش فوق‌العاده حساسی بموسیقی دارد و بسیار هم جدی است وقتی یک نوار خوب موسیقی پخش می‌شود ، همایون بلافاصله بازی را ترک می گوید در گوشه‌ای می‌نشیند و گوش می‌دهد ، زمانی که یکسال و نیم بیشتر نداشت صدای مرا تشخیص میداد. دخترها در نقاشی ، باله ژیمناستیک وموسیقی‌استعداد دارند و من بعنوان پکپدر جدا از کار موسیقی خودم می‌کوشم استعداد بچه‌ها خوب تربیت بشود، خوب ، این وظیفه که‌البته بااشتیاق صورت می‌پذیرد، بگرفتاری های موسیقی من باری را اضافه می‌کند که من همه‌این گرفتاریها را به شدت‌دوست میدارم .

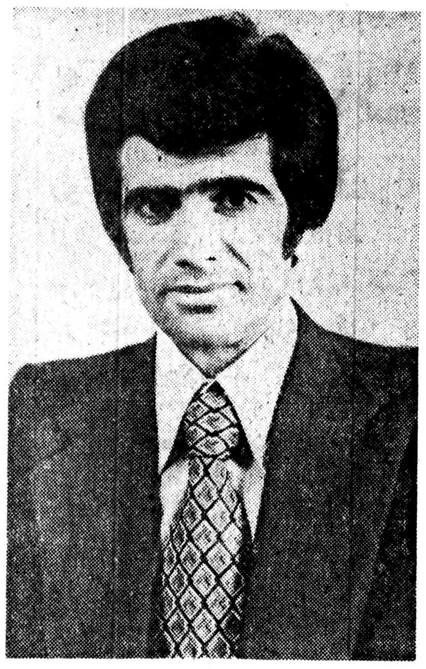

شجریان

شاهکار زندگی هنری من آن شب درحافظیه بود که بایک تحریر از عراق به حسینی برگشتم

راحله چهارده ساله است، افسانه ۱۲ ساله و مژگان هشت سالش تمام‌شده است. همایون سه‌ساله شده ، این یکی گوش‌فوق‌العاده‌حساسی به موسیقی دارد . اینها فرزندان من‌هستند .

★ من می‌کوشم قبل‌از اینکه‌یک هنرمندباشم ، یک انسان باشم

★ مردم بیش‌ازحد به من لطف دارند

★ سیگار نمی‌کشم، با هیچ دودی انس و الفت ندارم، مشروب نمیخورم،شبانه‌روزی هشت ساعت میخوابم، کوه‌پیمائی می‌کنم وبه میوه و سبزی می‌پردازم ...

★ به حافظ بخاطر علوطبعش عشق می‌ورزم

★ شنوندگان من میهمانان عزیز من هستند و من می‌کوشم بابهترین غذاها ازآنها پذیرائی کنم ، باراست‌پنجگاه ، نوا و ...

دونمونه ازخط شجریان راملاحظه می‌کنید

گروه فرهنگی خوارزمی

ثبت‌نام برای کلاسهای آزمون مواد عمومی و مواد اختصاصی دروآحدهای‌مختلف گروه‌فرهنگی خوارزمی ادامه دارد . تلفن ٦٤٦٦٠٥

هواپیمائی ملی ایران ۴۰ ساله

میزبان نامی است که برای مهمانداران ویژه طبقه فوقانی هواپیماهای۷٤۷ (جمبوجت) انتخاب شده است

بعنوان میزبان با

هواپیمائی‌ملی‌ایران«هما»

همکاری نمائید

هواپیمائی ملی ایران «هما» گروه دیگری ازعلاقمندان را جهت‌خدمت در هواپیماهای ۷٤۷ درپروازهای بین‌المللی «هما» به‌همکاری دعوت مینماید .

انتخاب شدگان در آموزش ویژه‌ای شرکت نموده و از

ـ حقوق و مزایای کافی
ـ بیمه های درمانی
ـ بیمه عمر وحوادث درکار وخارج‌ازکار
ـ لباس ویونیفورم ویژه
ـ وسیله رفت‌وآمد ازمحل سکونت بمحل خدمت وبرگشت .
ـ مزایای مسافرت با«هما» و سایر خطوط بین‌المللی .

وسایرامکانات یك سازمان بین‌المللی پیشرو برخوردار خواهند شد.

شرائط استخدام

ـ جنسیت زن
ـ تسلط کامل به‌زبان انگلیسی
ـ حداقل سن ۲۰ سال تمام وحداکثر ۳۰سال
ـ دارا بودن برك پایان خدمات اجتماعی ویا معافی دائم غیر پزشکی
ـ آراستگی ظاهرو تناسب‌اندام

دارندگان شرایط فوق پس‌از موفقیت در آزمایشات گزینش ودوره آموزش برای مدت ۳ سال استخدام خواهند شد. مدت قرارداد درصورت رضایت ازکار تمدید خواهدشد افرادی که پس‌از پایان مدت قرارداد واجد شرائط استخدام دائم «هما» باشند میتوانند به‌استخدام رسمی«هما» درآیند.

مصاحبه

از داوطلبان واجد شرایط فوق تقاضامیشوددر روز های یکشنبه ۲۷ ودوشنبه ۲۸ فروردین ماه ۲۵۳۷ شاهنشاهی ازساعت ۱۳الی٦ بعدازظهربا همراه داشتن یك‌قطعه عکس ویك‌برگ فتوکپی (آخرین مدرك‌تحصیلی ،پایان خدمت یامعافی‌دائم وصفحه اول شناسنامه) جهت انجام مصاحبه به محل اداره استخدام «هما»واقع درخیابان تخت طاووس نبش روزولت مراجعه نمایند.

به‌تقاضای کسانی که‌در مراحل‌استخدامی‌دوره های قبل غیرواجد شرایط شناخته‌شده‌اند ترتیب اثر داده نخواهد شد.

شهر یارا

یکصدمین سالگرد زادروز

رضاشاه کبیر

بنیانگذار ایران نوین و ناجی بزرگ ملت ایران

و نیز صدور فرمان شاهانه مبنی بر تأسیس دانشگاه

لرستان را تبریک و سپاس میگویند:

ازطرف اهالی شاهدوست ومیهن پرست

خرم آباد لرستان ـ

ناصر میر، شهردار خرم آباد

شاهنشاها

یکصدمین سالگرد شکوهمند زادروز

اعلیحضرت رضاشاه کبیر

رادمرد بزرگ وراستین تاریخ‌وبنیانگذار ایران نو برملت ایران گرامی باد و نیز دراین لحظه‌های درخشان تاریخی صدور فرمان همایونی را برای تاسیس دانشگاه لرستان گرامی می‌دارند ویکدل و یکزبان سپاس می‌گویند .

ازطرف اعضای انجمن شهر خرم آباد لرستان ـ

حاج علی اصغر حافظی

تفسیر روز

جام وحوادث آن طول چهار روز بازی‌های انجام شده (۱)

ذوب آهن و کورس در صدر

جمعه گذشته بعداز دیدارهای چهارمین روز، بازیهای جام تختجمشید باآرامش تعطیل شد، این‌که میگوئیم آرامش بدلیل آن است که یکنوع بلاتکلیفی از آغاز سرنوشت جام رابه بازی گرفته بود، زمانی عنوان شد که بازیها ۵ هفته برگزار خواهدشد، بعد زمزمه ادامه بازیها تا روز هشتم اوج گرفت و سرانجام در حالیکه برنامه روز پنجم نیز عنوان‌شده بود، در پایان‌روز چهارم پرونده جام بایگانی شد.

این‌که تعطیل جام واردوی دراز مدت تاچه‌اندازه چهره تیم ملی را دگرگون میکند این‌که ادامه بازیها بیشتر به سود ملی پوشها و موجودیت تیم ملی بود یا تعطیل آن بحثی است که مربی تیم‌ملی باید پاسخگوی آن باشد ودلایلی که عنوان میکند نشانه واقعیتی است که درراه تدارک تیم بدان اعتقاد دارد.

ولی‌بهرحال مسئله فوتبال داخلی نیز بحثی است که نبایدبی‌تفاوت ازآن گذشت، چراکه تعطیل جام عملادرزندگی فوتبال ماو رشدو انگیزه‌هائی که‌تحت تاثیرآن شهر های مختلف رادربر گرفته دشواریهای فراوان بوجود میاورد و سکوت استادیومهائی که درروزهای پایان هرهفته هزاران تماشاگر مشتاق رابسوی خود میکشد درسکوت مطلق فرو میبرد یا اینهمه گفتگو درباره آنچه مرور شد به بحثی‌کلی نیاز داردکه باید واقعیت تیمهای ملی وچگونگی تدارک آن، بررسی‌کردولی بااین‌زمان کمتر دیده شد که در راه تدارک تیم ملی فوتبال کشوری با۶۹ یا۷۰ روز تعطیل همراه باشد.

جدا ازاین گفتگو بررسی دراحوال تیمهای حاضر در جام قهرمانی فوتبال باشگاه های ایران و رویداد های این‌چهر روز میتوان شناختی ازموجودیت تیمها برای دوستداران‌بازی های باشگاهی باشد که برای دستیابی برآن‌جام رادرچهار روز بازیهای انجام شده بررسی میکنیم.

طول ۳۰ دیدار انجام شده در چهارروز بازیهای جام ششم «دوبازی عقب‌مانده داریم» رویهم ۵۳ گل بثمررسیده که ازاین‌میان ،ذوب‌آهن ـصنعت‌نفت ـ شهباز هرکدام باه گل پرثمرترین خط حمله را بنمایش گذاردند ، درحالیکه تیم برتر جنوبی «صنعت‌نفت» این‌حدنصاب راازسه دیدار برگزاری بدست آورده و هنوز از روز سوم یك‌بازی عقب‌مانده دارد «مقابل ماشین سازی».

درحالیکه‌حسین فرکی از پاس و ناصر نورائی ازهما هرکدام با چهار گل موفق ترین‌چهره را طول این‌چهارروزبه نمایش گذارده‌اند ، تیمهای دارائی رستاخیز هرکدام طول چهار دیدار فقط صاحب یك‌گل میباشند که این ضعیف ـ ترین خط حمله طول دیدار ها رابنمایش میگذارد.

ذوب‌آهن اصفهان با۲ پیروزی و ۲مساوی ، ۵ گل زده و۲گل خورده عنوان صدرنشین رادارااست درحالی که‌صنعت نفت تهدیدکننده بزرك این‌تیم با۵امتیاز ویك‌بازی « عقب مانده »امیدبه‌جاگرداندن حریف دارد.

به‌این ترتیب طول چهارروزبازیهای انجام شده‌شهرستانی هابا صدائی «رسا» درجام ششم آواز برتری سرداده‌اند و تصاحب مکانهای اول‌ودوم جدول واین‌که تراکتور سازی‌نیز با۵ امتیاز شانه به شانه دوپیشتاز پایتخت شهباز ـ پاس در مکان بعدی قرار گرفته اینزواقعیت رابیشتر نشان میدهد.

اولین روز جام بابرگزاری ۵دزی به‌پایان رسید، به‌این ترتیب جام ششم ازآغاز باکمبود هائی مواجه‌شد، ۱۱ گل از ۶بازی حدنصابی بودکه اشتهای تیمها را درآغاز بازیها نشان میداد، شهباز ـتراکتور سازی ـپرسپولیس تیمهای پیروز این روز بودندکه به‌ترتیب ۱ـ۲ مقابل برق ۰ـ۱ در دیدار با رستاخیز ۱ـ۲ در مقابل ملوان به پیروزی رسیدند.

ملوان ناکام بزرك روزاول بودکه‌در پایتخت مغلوب سرخپوشها شد، گل اول‌بازی دردقیقه ۴۱ بوسیله مجیددرزی برای ملوان بدست آمدولی‌ویتل‌دوبار در دقایق۶۰و ۷۰با ضربه‌هائی زیبا رمضان احمدپور دروازه‌بان ملوان را بزانو آورد.

رستاخیز ،نورسیده جام درخه‌روی یك حادثه به تراکتورسازان باخت، گل پیروزی را اصغر نوروزی در دقیقه چهار بدست آوردو این نخستین گل‌جام ششم بودکه بوسیله یك شهرستانی به‌ثمر رسید.

شهباز سومین چهره پیروز بودکه درخانه برق ۱ـ۲ این تیم رامغلوب کرد،حمید مجد تیموری گلهای شهباز رادر دقایق۳۰ و ۴۸ به‌ثمر رساندو برق‌روی ضربه حمید رحمت‌آمیز در دقیقه ۳۲صاحب گل‌شد.

نیرو ـابومسلم و پاس ـبانك ملی ۱ـ۱ مساوی شدند قهرمان فصل‌گذشته در دقیقه۵۹ روی درخشش حسین فرکی دروازه بانك ملی را تصرف‌کردولی این برتری فقط ۱۰دقیقه دوام داشت ، زیرا دردقیقه ۶۹ این علیرضا عزیزی بود که گل مساوی رابدست آورد ابومسلم مشهدی بازگشته‌بجام درخانه نیرو متوقف شد، گل نخست را میزبان روی ضربه محمد ملك‌زاده دردقیقه ۱۸ بدست آوردو رضاجاهدی در آخرین لحظات وقت اول «دقیقه۴۵» نتیجه را مساوی‌کرد.

صه‌بازی عقب‌مانده این‌روز نیز۶ گل‌بهمراه داشتو به‌این ترتیب درجمع هشت‌بازی نخستین روز گلها به ۱۷ رسید یعنی بیشتر از ۲گل برای‌هردیدار .

صنعت نفت ـهما شنبه ۱۳ اسفندماه درآبادان بازی کردند نتیجه پیروزی ۱ـ۳ برای صنعت نفت بود، ناصرنورائی در دقیقه ۳۹ گل‌هما را به‌ثمررساند وبرزگری ـنظام‌آزادی‌ـ کشتکار به‌ترتیب دردقایق ۳۶ـ۴۳و۷۸ صاحب گل شدند.

یکشنبه ۱۴ اسفند دودیدار درتهران داشتیم، تاج‌برابر ماشین سازی روی گل دقیقه ۵۲ پرویز مظلومی‌به پیروزی رسید و ذوب‌آهن دارائی راباگل دقیقه۳۱محمود ابراهیم‌زاده مغلوب کرد.

به‌این ترتیب ذوب‌آهن بابرتری روی‌حدنصاب گل از همین نخستین روز کورس صدرنشینی راآغاز کرد.

اردوی تیم ملی سه غایب داشت

در تمرینات، اردونشینان آهنگی منظم نداشتند

روشن ، صادقی و اسکندریان‌هنوزبصف اردونشینان نپیوسته‌اند

مهاجرانی:۸ بسفر رفته، مشکلات‌فراوانی در خط دفاع و حمله مقابل یوگوسلاوی بوجود آورده‌اند

حاضرین در تمرین دیروز که در تصویر دیده میشوند عبارتند از راست : ایستاده: منصور رشیدی ، نصرالله عبدالهی ،رضا عادلخانی،مجد تیموری ، بهرام‌مودت ،پرویز مظلومی خاکسارتهرانی، محمد پنجعلی ، مجید درزی ، محمد رضا گربکندی ، خادم بیر . ردیف وسط مصطفی‌مسلمی ابراهیم قاسمپور ، علی‌پروین، محمود حقیقیان ، جوادالله وردی ، محمود ابراهیم زاده، علی شجاعی ، ، ناصرنورائی، کمال خلیلیان . ردیف جلو : نادر فریاد شیران ، کامل انجینی ،مهدی دینور زاده ، مجید بشکار ، سید علیخانی‌قشقائیان وبهتاش فریبا .

جهانی ۱۹۷۸ آرژانتین را از دست داد .

تیم ملی یوگوسلاوی درشرایطی. به دیدار ملی پوش های ما میاید که ۸ تن از نخبه بازیکنان‌فوتبال ایران در سفر تیم ارتش هستند و همین سبب میشود که نتیجه گیری لازم از نبرد با یوگوسلا ها کسب شود .

اردوی تیم ملی که از یکشنبه گذشته تشکیل شده از همان‌روز نخستین مقرراتش توسط مربی‌تیم ملی برای بازیکنان توجیه شد و همگان دریافتند، که این رامانده راهی سهل‌و آسان‌نیست ،بایستی با همه وجود برای دفاع از موقعیت بدست آمده در کوران جام جهانی تلاش کرد .

سه غائب

بهمین خاطر جام تختجمشید به تقاضای مربی تیم ملی یکهفته زودتر از برنامه تنظیم شدقبلی تعطیل شد . در اولین روزتعداد غائبین چشم گیر بود ولی در تمرین دیروز از جمع ۳۸دعوت شده ، ۲۷تن در تمرینات حاضر بودند ، با توجه به اینکه ۸تن از منتخبین بهمراه‌تیم فوتبال‌ارتش در فرانسه هستند ، غائبین فقط سه تن میباشند ، که این سه تن عبارتند از : حسن‌روشن ،محمد صادقی و آندرانیک اسکندریان در تمرین دیروز ۲۷ بازیکن‌اردو نشین زیر نظر حشمت مهاجرانی مربی تیم ملی ، اصغر شرفی و محمود یاوری کمک های او ۹۰ دقیقه درزمین‌شماره یک مجموعه آریامهر به گرم کردن ، دویدن‌و تمرین های این ورزش‌پرداختند.

حشمت مهاجرانی مربی تیم ملی که در نبود ۸ بازیکن به سفر رفته ناصر حجازی ،حسن نظری ، حسین فرکی ، ایرج دانائی‌فرد ، حسین کازرانی ، غفور جهانی ـ حبیب خیبری‌و محسن یوسفی باید تیم ملی را در برابر یوگوسلاوی بچند، گفت:

برای رسیدن‌به شرائط‌مطلوب راه سختی در پیش داریم،بچه‌ها همگی از فرم خوب دورهستند و این‌بر دشواری‌کار ما خواهد افزود . دیدار چهارشنبه برای ما روشن کننده مسائلی تازه خواهد بود .

در نبود سه مدافع اصلی،باید صف دفاعی را از مهره های موجود ترمیم کنیم و این خود نشانه‌ای از دشواری در برابر یوگوسلاوی خواهد بود.سوای نگرانی در خط دفاع‌در خط حمله نیز غیبت فرکی ، و جهانی و وضع نامشخص روشن همه و همه دلایلی است‌که به آسانی‌نمی توان از کنار آن گذشت .

تصمیم دارم جواد اللهوردی رادریک‌چپ‌دربرابر یوگوسلاوی آزمایش کنم و سوای این‌نفرات دیگری هم مد نظر هستند کلا در این فرصت بوجود آمده محک زده خواهد شد .

مهاجرانی همچنان گفت‌سوای دیدار با یوگوسلاوی ، درنیمه دوم نیمی از بازیکنان موجود راهم‌فرانسه‌خواهندشد وبرجای ماندگان نیز برابرتیم منتخب‌افریقا در تهران بازی خواهند کرد .

مشکلات

مهاجرانی که توجه زیادی‌به بدن سازی بچه ها داشت ، تمرینات مختلفی را برای آنها در نظر گرفته بود که اظهار می ـ کرد . آهنگ لازم در نزد اکثر حاضرین دیده نمی شود .

حرکات تاخیری در رفت و برگشت ها ، سرعت کم همه و همه نشانه هائی است که باید تیم ملی در روز های باقی فشاری‌فراوان‌راتحمل کند.مسلما در دیدار چهارشنبه در میدان کمبود هاو ضعف نفرات بیشتر مشخص خواهد شد و آن زمان بهتر در رفع مشکلات خواهم کوشید .

در تمرین دیروز ، ۵ دروازه‌بان رشیدی‌ـگربکندی‌ـ مودت‌ـفریاد شیران ـ خاکسار تهرانی زیرنظر یاوری تمرین‌کردند که درحرکات آنها نیز کندی محسوسی دیده میشد . بهر شکل در فاصله یک هفته به دیدار تیم ملی یوگوسلاوی بعیدمربی تیملی آهنگ ، کند، برگزیدگان فوتبال ایران حاکی از عدم آمادگی لازم آنها میباشد که همامیدوارند تا روز چهارشنبه بیش از ۵۰ درصد از کیفیات حقیقی خود را بازیابند .

صادقی که بمرخصی جنوب رفته و اسکندریان که هنوز از جنوب بازنگشته باحتمال‌فراوان در همین یکی ، دو روزبه جمع اردو نشینان خواهند پیوست ولی نگرانی بزرگ مهاجرانی به حسن روشن ربطپیدامی کند .

روشن بااینکه‌قرار بوددیروز در صحنه تمرینات حاضر باشد، باز هم در زمره غائبان بود ، اگر او درشرائطی باشد که‌بتواند مرد ۹۰دقیقه‌ای‌میدان باشدمحققا دیدار یوگوسلاو هااندازه‌های تازه‌ای از او بدست خواهد داد.

سوای ۵ دروازه‌بان علی‌پروین نصرالله عبداللهی‌ـ سیدعلیخانی، اللهوردی ـ قشقائیان‌ـ مسلمی ، شجاعی ـ دینور زاده ـحقیقیان فریبا ـ قاسمپور ـ ابراهیم‌زاده‌ـ عادلخانی ـ مظلومی (پرویز) نورائی ـ درزی ـ بشکار ـخادم پیر ـ خلیلیان ـ مجد تیموری‌و کامل انجینی در تمرین دوشنبه حضور داشتند .

فریزر خودرا آماده‌میکند

حدود یک ماه دیگر «جو فریزر» قهرمان سابق بکس دسته سنگین وزن جهان پس‌ازمدتها دوری‌از رینگ، برای مبارزه‌بایکه‌مشت‌زن‌اهل آفریقای جنوبی روی صحنه ظاهر میگردد.

حریف فریزر، کالی‌نوتز. نام دارد وقرار است ایندو ۹ اردیبهشت درلاس وگاس باهم روبرو شوند.

فریزر حدود ۲ سال پیش پس‌از شکست مقابل جورج فورمن اعلام کرد با بکس خداحافظی میکند. ولی‌بعد ازگذشت این مدت هوای بازگشت بسرش افتادو ترتیب برگزاری مبارزه برایش نیز داده شد.

عکس فریزر رادر محل تمریناتش نشان میدهد که پیش روی خبرنگاران قصد دارد سرعت وآمادگی خود را ثابت‌کند.

رکورد جدید جهان در دو ۶۰ متر

مسابقات‌دو و میدانی‌داخل سالن قهرمانی اروپا درمیلان ایتالیا ، در دو ۶۰ متر زنان شاهد رکوردشکنی یک دونده آلمان شرقی بود .

«مارلیزاولسنر»، دوندەرکورد شکن آلمانی‌بود که مسافت۶۰ متر را در مدت۷٫۲ ثانیه‌دوید و نام‌خود را بعنوان سریعترین زن دنیا در این ماده ثبت‌کرد.

حماسه «بزرگترین»

پاورقی تازه دنیای ورزش

این حماسه مردی است که شاید در تاریخ دنیای‌توپ گرد هرگز جهان پر: تولد دیگری چون او شهادت ندهد. این پرشکوه ترین قصه تولد و مرگ افتخار های‌انسان ها است .

این نگاهی از بالا و کاوشی در قلب امپراطوری‌فوتبال برزیل است ، آنجا که افسانه توپ گرد از قلبی آبادمرسیفه تا استادیوم پرشکوه «ماراکانا» در ریو با آهنگ و سامبا» شکل میگیرد .

این حماسه بزرگترین است ، حماسه تولدو مرگ افتخارات مردی بنام « پله» .

این مجموعه‌ایست که گردآوری آن شما را صاحب بزرگترین گتاب تاریخ فوتبال میکند ، حتی یک شماره آنرااز دست ندهید .

شنبه ۱۲ فروردین ماه ۲۵۳۷ دنیای ورزش باه پله» آغاز «یکند .

چگونه «مات» میکنید؟

مسئله شماره ۲۱

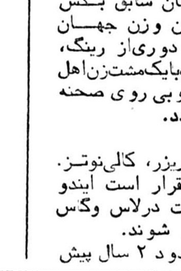

برنامه‌ای را برای علاقمندان شطرنج آغاز کرده‌ایم که هر روز مسئله‌ای طرح می‌کنیم تا خوانندگان با اندیشیدن برای پیدا کردن راه حل، ضمن سرگرم شدن بر معلومات خود نیز بیافزایند.

این «مسئله»ها را در هر شماره خواهیم داشت، ضمن اینکه در شماره بعد جواب انرا نیز چاپ میکنیم.

سفید شروع و در ۲ حرکت مات می کند

حل مسئله شماره ۲۰

1-Dxg7.! RxD
2-Tg4. Rh8
3-Ff6 مات

فوتبال قهرمانی باشگاههای اروپا

اسپانیا

یاران کاپیتن کرایف که خود راتا فاصله یك‌امتیازی صدرو رئال مادرید هم رسانده بودند، این هفته باشکست درخانه سویلا، اختلافی سه‌امتیازی بارقیب پیشتاز خود پیدا کردند.بارسلون در مصاف سویلا در برابر یك گلی که بدست آورد، دوبار هم تور دروازه‌اش بلرزه افتادو باناکامی ۱ـ۲ راه بازگشت را درپیش گرفت.

اما در سوئی دیگر «رئال مادرید» سیمائی تحسین‌برانگیز از خود پدیدار ساخت و بانتیجه مجبوب کننده ۵ـ۰ رئال سوسیداد را اسیر قدرت خود کرد.

بهرتقدیر در پی گذشت ۲۷ روز از بازیها رئال مادرید همچنان مقتدرانه در صدر گام برمیدارد و در فاصله ۷ روزبه پایان دیدار ها بتکیه‌گاهی کمو بیش دلپذیر برای صید جام نیز برداشته است.

روز بیستو هشم جام دراسپانیا ۲۲ گل‌داشت و هیچ‌دیداری بدون گل به آخر برده نشد .

نتایج روز بیست‌وهفتم

اتلتیکو بیلبائو ۴ الش ۱
گیژون ۱ رایووالکانو ۱
بورگز ۲ والنسیا صفر
رئال مادرید ۵ رئال سوسیداد صفر
سویلد ۲ بارسلون ۱
سالامانکا صفر اتلتیکومادرید ۱
هرکولس ۴ استاندر صفر
لاس پالماس ۲ کادیز ۱

رده‌بندی :۱ـ رئال مادرید ۳۷امتیاز ۲ـ بارسلون ۳۴ امتیاز ۳ـ گیژون ۳۲ امتیاز ۴ـ اتلتیکو بیلبائو ۳۱امتیاز ۵ـ والنسیا ۳۰امتیاز ۶ـ رایووالکانو ،لاس پالماس ۲۹ امتیاز .

ترکیه

فنرباغچه ایز هفته باقدام وجود قبقبه شادمانی سرداد،فنرباغچه ۰ـ۱آلتای رابردولی رقیب بزکش‌ترابزون در خانه آدانا اسپور ۰ـ۱ به زانو نشست . وچه چیز میتوانست بیشتر از این‌برای یاران پیشتاز شادی‌آور باشد.

فنرباغچه که قارووز پیش بایك‌امتیاز اختلاف نسبت به ترابزون در اوج کام برمیداشت ، حالا باسه امتیاز برتری در بالاترین مکان پیش میرود.

«گالاتاسرای «تیم سرشناس‌ترکیه که رده سوم رامال خود دارد، برابرمرسین در جدالی دشوار ۱ـ۲ به پیروزی رسید و موقعیت خودرا استوار نگاهداشت .

نتایج روز بیست‌و یکم

آدانا اسپور ۱ ترابزون صفر
آلتای صفر فنرباغچه ۱
بولواسپور ۱ بشکتاش صفر
اسکی شهیر صفر دیاربا‌کار صفر
گالاتاسرای ۲ مرسین ۱
اوردو ۲ آنکارا گوکو صفر
سامسون اسپور ۱ آدانا دمیراسپور صفر
زونگولداك ۲ بورسا اسپور ۱

رده‌بندی : ۱ـ فنرباغچه۳۰ امتیاز ۲ـ ترابزون ۲۷ امتیاز ۳ـ گالاتاسرای ۲۶ امتیاز ۴ـ آدانا ۲۴ امتیاز ۵ـ بورسا ـ اسپور ، بشکتاش،دیاربا‌کار ،بولواسپور، اوردو ۱اسپور ۲۲امتیاز.

اتریش

نتایج روز سی‌ام

گرازر ۳ لاسك صفر
راپید ۴ استورم گراز ۱
وینا ۲ استریاوین۱
ووئیست ۱ وینراسپورت کلوب صفر
اینسبروك ۴ ادمیراواکر صفر

رده‌بندی :۱ـ استریاوین ۴۷ امتیاز ۲ـ راپیدوین ۳۴ امتیاز ۳ـ اینسبروك ، استورم گراز ۳۲ امتیاز ۵ـ گرازر ۳۰ امتیاز.

کولاگانگ، اورت راهم برد

«کریس اورت» ستاره‌بزرگ تنیس آمریکا که‌درپی گذراندن سه ماه در تعطیلات، برای اولین بار در فصل تازه مسابقات در «تورنمنت بین‌المللی بوستون» ظاهر شد ، باشکست در فینال پیکار ها برابردایوون‌گولاگانك» بازیگر معروف استرالیائی ، نتوانست گام اول خوددربازگشت به صحنه رابا « قهرمانی » همراه کند .

مصدر « اورت ـکولاگانك »

در فینال این بازیها سه ست بطول انجمید که‌اورت پس از پیروزی ۴ـ۶ دراولین ست ،در ۲ ست‌بعد۱ـ۶و۴ـ۶ به‌کولاگانك باخت و شکست ۱ـ۲ را متحمل شد.

«کولاگانك » برای قهرمانی در تورنمنت بوستون ۲۰۰۰۰دلار (۱۴۰۰۰۰۰ ریال هر دلار ۷۰ ریال) جایزه گرفت ضمن این که ۱۰۵۰۰ دلار نیز به‌کریس اورت رسید.

عکس ایوون‌گولاگانك‌تنیسور موفق استرالیائی را در حالیکه فرزندش را هم در آغوش دارد، جام پیروزی نشان میدهد .

حاج‌احمدی برقی‌شد

بااینکه هنوز به آغاز برپائی دومین دوره مسابقه های کشتی آزاد قهرمانی باشگاههای ایران . سه‌ماه باقیست ولی تیمهای شرکت کننده برای صید بزرگان کشتی به تکاپو افتاده‌اند، تاباقدرت بیشتری مبارزات دورهدوم جام شهبانو راآغاز نمایند.

درجمع تیمهای‌شهرستانی برق مازندران این‌بار جدی‌تر ازهمتاهای دیگر سودای قهرمانی درسر می‌پرورانند وبرای آنکه‌بهدف خود برسد، درصدد است که‌نقاط ضعف خود را ترمیم بخشد.

اگربرای وزنهای‌سنگین، چشم مازندرانیها در پی علیرضا سلیمانی است، باید اضافه کرد درمیان وزن‌نیز مازندرانی‌ها دچار خلاء هستند و باخبرهم شدیم عبداله حاج‌احمدی ملی‌پوش سابق ۶۸ کیلو با قرارداد ۴ هزار تومان درماه با برق مازندران به گفتگو نشسته ودر فصل آتی اورا درصف کشتی‌گیران مازندران خواهیم داد. عبداله حاج احمدی که درآستانه مسابقه های المپیک‌موثرال درمصاف باقشنگ دچار آسیب دیدگی شد، بعداز بهبود راهی‌آلمان غربی شد ودرخدمت یکی‌از تیم‌های باشگاهی این کشور یکسال واندی کشتی گرفت‌و حالا بابازگشت به ایران به صف مدعیان ۶۸کیلو اضافه شد.

باید دید حاجی درمدت اقامت در آلمان به کیفیات خود افزوده یاانکه ازمدار کشتی در سطح ملی‌فاصله گرفته است. پاسخ این سوال رادرجام شهبانو، دوستداران ملی پوش سابق ۶۸ کیلوبچشم خواهندید.

نایب آقا به‌تهران آمد

روز گذشته حسن نایب آقا چهره ملی پوش فوتبال ایران و عضو تیم هما از سفر چند ماهه خود به انگلیس بتهران بازگشت .

بازیکن شاخص و ارزنده تیم های ملی و هما به محض رسیدن به ایران‌ورود خودرا به‌مربی‌تیم‌ملی حشمت‌مهاجرانی اطلاع داد .

و مهاجرانی‌هم از نایب‌آقا دعوت کرد که در تمرینات تیم ملی حاضر گردد تا چنانچه‌از شرائط نیکوئی‌برخوردارباشد در خدمت تیم ملی ازاو بهره برداری گردد .

مهاجرانی درباره نایب آقا گفت : با توجه بادعای‌بازیکن که گفته است در انگلیس کار تمرینات راجدی‌تر از همیشه دنبال کرده ، این شانس رابه او میبخشدتا شایستگی‌همراهی با تیم ملی را در تمرینات‌نشان دهد .

جمعه آینده : بازیهای عقب افتاده جام تخت‌جمشید

کمیته برگزار کننده‌مسابقه های فوتبال جام تخت جمشید روز گذشته تاریخ برگزاری‌دو دیدار عقب افتاده از روز دوم‌و سوم جام را اعلام نمود . این دودیدار روز جمعه ۱۱فروردین در دوشهر اهواز و آبادان به شرح زیر انجام میگردد.

- نیرو ـبانك ملی « ۴ بعدازظهر ـاهواز » .
- صنعت نفت ـ ماشین سازی «۴ بعداز ظهر ـآبادان»

ادولف هیتلر

نوشته: جان تولند

ـ۹۹ـ

همه جا سخن از موفقیت هیتلر در انتخابات بود

پیش بینی های سیاسی هواخواهان هیتلر نشان میداد که با ۳۵۰ هزار رای دیگر هیندنبرگ بپیروزی کامل خواهد رسید و به اکثریت قاطع دست می یابد .

گوبلز مغز متفکر و طراح برنامه های سیاسی حزب نیز رد پای قدرت را تغییر نشدنی می دانست و معتقد بود در این مبارزه هیتلر به کسب موفقیت نائل نخواهد شد .

هیتلر که تا آن زمان در انتظار نتیجه انتخابات بود و در کافه « هاک» با گروهی از دوستانش و اعضاء حزب خبر های انتخاباتی را دنبال میکرد ناگهان با شتاب خودرا به « برون‌هاوس» رسانید و بیانیه‌ای را که حاوی امیداو به پیروزی و ادامه مبارزه بود ایراد کرد و گفت :

ـ اکنون که اولین دور انتخابات پایان یافته است و دومین دور امروز شروع میشود من رهبری این نبرد را خود به عهده میگیرم .»

سخنان امیدوار کننده هیتلر و اطمینانی که به آینده انتخابات داشت در مدت یک هفته تغییر روحی بزرگی رادر گروه بلندپایگان حزب بوجود آوردو سبب شد درتظاهرات سیاسی همه از پیروزی هیتلر با قاطعیت سخن بگویندو دیگر تردیدی در میان نمایندگان « راشین‌تاک» و اعضاء عالی حزب باقی نماند و از همه مهمتر گوبلز نیز به موفقیت‌هیتلر در این مبارزه اطمینان پیدا کرد و امید خود رابا‌صراحت بزبان آورد .

افتضاح روهم

موفقیت هیتلر در این دور از انتخابات با انتشار نامه هایی بین « روهم » و یک دکتر روانشناس که در روزنامه «مونشنریست» ارگان سوسیال دمکرات چاپ شد به خطر افتاد . انتشار این نامه ها و شواهد نشان میداد که این‌دو نفر همجنس‌گرا هستند و پایبند خرافات و افکار عامیانه هستند .

وقتی که هانس فرانک پس از مطالعه مدارک و شواهد از اقامه دعوی علیه روزنامه خودداری کرد ،روهم‌درحالی که از شدت ناراحتی و تشویش به خود می‌پیچیدبه‌صحت این شایعات اعتراف کرد .

فرانک یادآوری میکند : ضعف اخلاقی این سربازبظاهر شجاع واقعیت تلخی را روشن کردونقاب دروغ راازچهره مردی که برای عده‌ای قهرمان بود برمیداشت .

هیتلر مدت ها هم جنس گرائی «روهم» را تحمل کرده بود اما این بار که روزنامه را خواند بشدت از کورمدررفت و سرانجام که خونسردی خود را بدست آوردبه فرانک گفت این ضربه وحشتناکی است.این‌کثافت وحشتناک‌انسان نیست‌حیوان است .

از حیوان هم بدتراست حیوان نیزبه چنین‌عمل شنیعی‌دست نمیزند سپس پرسید آیا تاکنون نوجوانان و بچه‌ها را نیز موردتجاوز قرار داده‌است ؟

به‌این سئوال کسی نمی‌توانست پاسخ دقیقی بدهد زیرا هیچ‌مدرک معتبری دراین مورد وجود نداشت . این دیگر بهیچوجه قابل‌تحمل نیست !

هیتلر پس‌از این‌که اطمینان یافت از اعمال «روهم»دال برارتباط اویاکودکان وجوندارد آرام‌ترشدو فرانک‌هم باو اطمینان دادکه هیچ‌موردی تاکنون مشاهده نشده است . در این موقع هیتلر گفت: ماحداقل میتوانیم این‌مسئله رامورد رسیدگی قرار دهیم‌که‌آیا اورا نگهداریم و یا عذرش را بخواهیم اما اگر درمورد بچه‌ها مرتکب جنایتی شده باشد مجازات‌سختی درانتظار او خواهد بود »

اگر افتضاح «روهم» هیتلر را مشوش کرده بود دراین مرحله از انتخابات اوراکنار میگذاشت‌او مثل همیشه‌سرشار از خوش‌بینی و انرژی بود اینبار فقط یك هفته برای مبارزه فرصت داشتند و هیتلر تصمیم گرفت که بمنظور موفقیت در ایراد سه‌چهار سخنرانی درطول روزاز هواپیما استفاده کند.

هیتلر از «استفن‌دل‌مر » دعوت‌کرد‌که دراین مسافرتها او را همراهی کند خبرنگار انگلیسی ازاین برنامه گستاخانه که علی‌رغم بدی وضع هوالغو نشده بود اظهار تعجب میکرد. تقریبا درتمام شهر ها هیتلر درمحاصره زنان طرفدار خود قرار میگرفت ، در کبلتز دودختر اورا درکریدور راه‌آهن غافلگیر کردند . «دل‌مر » میتوانست ازکوپه پیشوا صدای هق‌هق گریه وفریادهای عصبی دختران رابشنود اما ازهیتلر صدایی بگوش نمیرسید. وقتی خبرنگار واردکوپه شد،بنظر میرسید که‌او درحالت خلسه فرو رفته است بدون توجه به «دل‌مر » پرده پنجره راکنارزد و بمردم اطراف قطار خیره ماند ،نگاه هیپنوتیزم‌کننده خودرا چون نورافکنی از چپ‌به راست میچرخاند وهمه را بدقت می‌نگریست واحساس و هیجانی راکه دختران دراوبرانگیخته بودند به جمعیت القاء میکرد.

درنبردهای سخت‌ودشوار هیتلر بندرت دچار هیجان میشد «البرت‌کرب» یکبار شاهد یکی از این‌موارد بوده‌است زمانی که «کرب» به محل اقامت هیتلردر هتل آتلانتیك رفته بود ونسخه‌ای از متن سخنرانی شب‌قبل پیشوا رادردست داشت کرب دیدارش را باپیشوا چنین شرح‌میدهد:

قیافه هیتلر خسته‌وعصبی بنظر میرسید نگاهی به‌من کردو بالحنی که بوضوح ترس‌و تشویش ازآن هویدا بود پرسید: نظرشما راجع‌به گیاهخواری چیست ؟وبعد بدون این که منتظر جواب‌بماند، سخنرانی هیجان‌انگیزی راشروع کرد که آشکارا نشان دهنده ترس مالیخولیایی او ازبخطر افتادن سلامتی‌اش بود.

سرطان هیتلر

این‌اولین باربودکه هیتلر خودرابعنوان یك‌انسان به کرب معرفی میکرد «کرب درزبان آلمانی بمعنای سرطان است»،وگالیتر ازاین‌که می‌شنید هیتلر مفصلا راجع به‌دلایل اصلاح عادات زندگی خود صحبت میکند، برخود میلرزید ، دلایلی‌که هیتلر می‌آورد عبارت بودند از «عرق کردن زیاد ، هیجانات شدید عصبی ، لرزش اندام، گرفتگی عضلات‌شکم، و دست آخر هیتلر تاکید کردکه احتمالا مبتلا به سرطان است و چندسالی بیشتر برای انجام کارهایش وقت ندارد. و سپس گفت:« منوقت صبرکردن ندارم اگرفرصت میداشتم کاندیدا نمیشدم . پیرمرد « هیندنبرك» زیاد دوام نمیاورد، اما من حتی یکسال راهم نمیتوانم هدربدهم منباید خیلی زود بقدرت برسم تابتوانم مسائل عظیم راددرفرصتی که برایم‌باقی مانده است حل‌کنم باید این‌کاررا بکنم ؟» هیتلر دفعتاصحبت راعوض کرد. کرب میگوید: «انسان میتواند بگوید‌که او براعصاب خود فشار میاوردو این‌بلادصله درحالت چهره و صدایش ، بوضوح مشاهده میشد. حالت افسردگی پایان می یافتو هیتلر انسان یکبار دیگر بصورت پیشوا ظاهرمیشد.»

در حالیکه هیتلر ازخود تصویریك جوان پرانرژی و فعال رابمردم ارائه میداد، نیروهای هیندنبرك ، دست بمبارزه کاملا بیهوده‌ای میزدند هیندنبرك این‌بار حتی یك سخنرانی نیز ایراد نکرد.

شرکت سهامی گشت‌های ایران

گشت سیزده‌بدر

گردش ـ تفریح ـ رقص‌دردیسکو ـ آش‌رشته ـ باقلاپلو ـ انواع پذیرائی «دیزین ـ شمشك»

بارفت و آمد ۱۴۹۰ ریال

محل های فروش بلیط :

بلوار الیزابت ـ وزارت اطلاعات و جهانگردی عباس‌آباد ـ چهارراه مهناز وزارت اطلاعات و جهانگردی امیرآباد شمالی ـ شیرازغربی پلاك ۷۱ تلفنهای : ۶۵۷۵۵۴ ـ ۶۳۸۱۵۱

آگهی تجدیدمناقصه

شرکت سهامی داروئی کشور تجهیز کامل بیمارستان کرمانشاه‌را به مناقصه میگذارد داوطلبان شرکت در مناقصه جهت کسب اطلاع‌وخرید اسناد مناقصه میتوانند ازتاریخ ۱۶ر۱ر۳۷ لغایت ۱۶ر۲ر۳۷همه‌روزه باستثنای روز های‌پنجشنبه وتعطیل ازساعت ۹صبح الی۱۶ به‌این‌شرکت واقع درخیابان کندی نبش یزدگرد پلاك ۳۲ طبقه پنجم مراجعه نمایند مدت قبول پیشنهادات تا آخر وقت اداری روز ۱۷ر۲ر۳۷ میباشد.

م‌الف۱۷۲ ۱ـ۲

شرکت سهامی داروئی کشور

شرکت ملی ذوب آهن ایران

آگهی استخدام لیسانسیه فیزیک

شرکت ملی ذوب آهن ایران

شرکت سهامی‌ذوب‌آهن آریامهر درامورفنی‌وکدگذاری‌واستاندارد درامور ارتباطات و مخابرات بـه ومزایای مکفی‌نیاز دارد،داوطلبین ثبت‌نام بادر دست داشتن مدارك روزه باستثنای روزهای پنجشنبه الی ۱۶ به‌اداره کاریابی‌واستخدام واقع درکیلومتر ۴۵ جاده اصفهان درساعت ۱۴ روز ۱۶ر۱ر۳۷ در شرکت سهامی ذوب آهن آریامهر انجام خواهد شد .

بمنظور تکمیل کادر مورد نیازخود نمودن تجهیزات ووسائل‌فنی‌و نیز تعدادی لیسانسیه فیزیك باحقوق می‌توانند جهت آگاهی بیشتر و پرسنلی تا تاریخ ۱۶ر۱ر۳۷ همه وجمعه وایام تعطیل از ساعت ۷½ شرکت سهامی ذوب آهن آریامهر شهرکرد مراجعه نمایند، مصاحبه قسمت آموزش‌وطرح‌ریزی‌پرسنل

م الف ۲۸۲۴۶

سال نو، سال نمونه

متناسب باهر بودجه‌ای که دارید

با انتخاب وافتتاح حساب دلخواه خود و استفاده از امتیازات و خدمات بانک عمران سال نو را از نظر نظم مالی و بهره‌وری اقتصادی، برای خود وخانواده خود به سال نمونه مبدل سازید .

حساب تشکیل سرمایه	حداقل با ۱۰۰	تومان
حساب اندوخته پرثمر	حداقل با ۵۰۰	تومان
حساب جاری	حداقل با ۲۰۰۰	تومان
حساب سپرده ثابت	حداقل با ۵۰۰۰	تومان
حساب نمونه	حداقل با ۲۵۰۰۰	تومان
حساب وام خانه	آزاد بنسبت وام مورد تقاضا	

مقدم شما برای هر نوع مراجعه به بانک عمران گرامی است

بانك عمران بانك نمونه ایران

نیازمندیهای اطلاعات

تلفنهای: ۳۱۱۲۲۷-۳۱۲۴۱۳

نیازمندیهای اطلاعات تلفنی آگهی میپذیرد

مبل ودکوراسیون

مبل اسکاندیناوی

شرکت پرسوکپ

واردکننده بهترین مبلمان‌منزل خیابان پهلوی جنب سینما آتلانتیک کوچه رهبان شماره ۴۰ تلفن ۸۹۴۷۰۴ از ۹ تا ۹ بعد ازظهر

فروش دست اول

لوستر

تعدادی لوستر اپالین کریستال وبرنز وارد شده علاقمندان بنشانی عباس‌آباد خیابان میترا نکیسا شماره ۹ موسسه پالپ و تلفن ۸۵۴۱۹۶ تماس حاصل فرمایند.

مقداری لباس اروپائی مردانه وزنانه‌رسیده‌تا۹ شب۶۲۹۱۰۵ ۱ـ۷ آـ۱۹۴۳

یک سری مبلمان نهار خوری، اطاق خواب ، پذیرائی ساخت ایتالیا کاملا نوسفارش‌شخصی ۶۳۷۲۷۸

دستگاه‌آمپلی فایر و کاستنو بفروش میرسدتلفن ۶۳۲۱۹۳ ۱ـ۲ آـ۱۷۷۰

دوربین عکاسی مینولتاو کانن بالنز های متعدد و وسائل اضافی۶۴۷۲۴۳

کفش و کیف و وسائل زینتی زنانه انواع کت‌و شلوار پیراهن وکراوات لباسهای جین و لی در سایز های مختلف ایتالیائی‌و انگلیسی و امریکائی و دو دستگاه بلیزر تمام فول بفروش میرسد . بعدازظهر ها تلفن ۶۵۹۷۱۷

فروش دست دوم

ماشین تحریر برقی (۱۲ تا) ۸۲۰۸۴۳

البسه خارجی نو ودست‌دوم بفروش میرسد از ساعت ۹ صبح الی ۷ بعد ازظهر بلوار الیزابت خیابان قادسی پلاک ۷طبقه اول ۱ـ۳

لباس خارجی زنانه ۸۲۹۹۰۴

خرید اثاثیه

گالری فرش

شایـان ۶۶۱۰۶۹ و ۶۶۶۳۳۰ خریدار قالی‌و قالیچه‌کهنه ونوکاخ ۷۹

فرش ایران‌نوین

فرشهای بقیمت‌رسیده شما را برای صادرات گرانتر از همه می‌خرد ۶۵۳۱۹۵

فرش امید

بهترین خریدار فرش کهنه و نو ۳۴۵۶۵۵ ـ ۳۳۷۷۰۲

فرش حاج علی بیگی خریدار فرش نو و کهنه ۹۶۹۲۵۹

فروش اتومبیل

ژیان

ژیان ۵۲ لیموئی بفروش می رسد تلفن ۳۱۷۴۱۵ آـ۱۹۱۸

فیات

فیات ۱۲۸ مدل ۷۳ـ۱۱۰۰تمیز قیمت ۲۶۰۰۰ تومان ۶۵۴۰۱۰ آـ۱۹۱۹

یکدستگاه فیات ۱۲۵ مدل ۷۷ بفروش میرسد تلفن ۲۱۳۹۹۲ اـ۱۷۵۶

شورولت

شورلت کامارو۷۶بسیار تمیز ۳۷۱۵۵۸

شورلت‌وانت۷۵دوکابین صفرکیلومتر ۸۲۳۶۶۷

آ. او. دی

اودی ۸۰ جی‌ال‌اس مدل ۷۸ بیواسطه‌بـه فروش میرسدتلفن۵ـ۳۷۷۱۵۱ خانم وفائی

آلفارمئو

آلفارمئو ۲۰۰۰ جی تی مدل ۷۲بارادیو پخش‌تلفن۸۴۴۹۱۱ـ ۷۶۳۵۹۴ آـ۱۷۵۱

فورد

فورد تانوس مدل ۷۷ جی ال رنگ متالیک رادیو پخش اتوریورزولوازم اضافی صبح ها ۶ـ۸۲۱۰۴۲عصرها۹۴۳۵۰۸ علیشاهی ۱ـ۳ آـ۱۷۵۰

پژو

پژو ۵۰۴ مدل ۷۱ رنگ سفید فروشی تلفن ۶۵۷۳۰۶ ۱ـ۲ آـ۱۷۵۳

خرید اتومبیل

هرنوع ماشین سواری از دم قسط ماهی ۳ هزار تومان خریداریم ۹۶۱۶۵۰ خداپرست

فروشگاههای اتومبیل

پیکان نقد و اقساط با وام بانکی تلفن۶۴۱۹۵۶

انواع پیکان ۳۶ با وام بانکی ویااقساط شرکت گزینش ۹۶۰۱۰۲ـ۹۲۷۴۸۴

پیکان

انواع پیکان با وام‌بانکی ۳۰ ماهه ۶۴۳۴۴۵

داتسون

انواع اتومبیل های دیگر خرید و فروش معاوضه نقدو اقسط مشمول تخفیف خیابان شهناز چهارراه صفاتلفن ۷۶۷۰۶۹ ـ ۷۶۴۴۸۲

نمایشگاه اتومبیل ماشین سرا

نماینده‌رسمی‌اتومبیلهای

سوبارو

تحویل فوری ۲۶ ـ ۶۳۱۰۲۵

مینی‌بوس‌او‌ـ‌ام

انواع مینی‌بوس او‌ـ‌ام‌و کمپرسی ۲ تن او‌ـ ام آماده‌تحویل ۳۹۳۲۰۳ و ۳۱۶۲۸۱

آژانسهای اتومبیلهای کرایه‌ای

پارک وی — **های‌وی سرویس** ۶۳۳۲۴۲ ۶۳۸۹۹۸	فرجام — **یلو تاکسی** ۲۲۵۰۵۷ ۲۲۵۰۵۶
کندی — **تورینگ سرویس** ۹۲۵۲۳۲ ۹۲۶۱۹۷	جردن — **جردن تاکسی** ۲۲۲۳۴۵ ۲۲۲۳۳۶
بلوار الیزابت — **الیزابت تاکسی** ۹۳۳۶۰۲ ۹۳۱۷۶۸	کورش کبیر — **پرسپولیس تاکسی** ۸۴۰۶۶۳ ۸۴۱۳۲۶
سید خندان — **تکنوترافیک** ۲۳۲۰۴۷ ۲۳۵۷۸۰	پل رومی — **رزتاکسی** ۲۷۷۳۸۵ ۲۷۵۲۵۶
اختیاریه — **پیمان تاکسی** ۲۴۳۱۵۰ ۲۴۳۲۸۷	پهلوی — **داریوش تاکسی** ۲۹۱۲۳۶ ۲۹۱۷۶۸
روزولت — **کیان تاکسی** ۸۳۳۳۸۷ ۸۳۸۷۱۹	تاج — **نیوتاکسی** ۹۸۱۹۶۶ ۹۸۰۰۷۷

دوج گالانت
دوج لانسر
وانت واستیشن
کلت

نقد واقساط با بهره بانکی نمایشگاه‌اتومبیل‌پرویزکوروش کبیرنبش‌شهناز ۵ تلفن۷۵۳۹۵۸ و ۷۵۵۰۸۴

ولوو

انواع کامیون‌های ولوو آماده تحویل تلفن ۳۱۶۲۸۱ و ۳۹۳۲۰۳

داتسون

نقد واقساط

خیابان قدیم شمیران تلفن ۲۶۶۴۰۱و ۲۶۴۳۷۰ و ۲۶۲۱۷۰

داتسون

نقد واقساط

نمایشگاه نخل طلا

سیمتری نارمک ۷۹۳۰۳۸ و ۷۹۱۶۱۲

تویوتا ۷۸

کرونا ـ کارینا ـ وانت نقد و اقساط آماده تحویل ۳۱۴۵۷۱

بورس اتومبیل عبدی

تاکسی شخصی نقد و اقساط نارمک ۴۶ متری شرقی تلفن ۷۹۳۴۳۵

مرکزخرید و فروش

اتوبوس
مینی بوس

نشانی سیمتری سه‌راه مختاری تلفن های

۵۲۷۹۰۰
۵۳۶۳۰۱
۵۲۳۱۲۵
۵۳۹۳۲۰

گلپایگانی

کرایه اتومبیل

تراول تاکسی

عباس‌آباد

بااتومبیلهای تشریفاتی‌باراننده و بی راننده شبانه روز در خدمت‌شماست تلفنهای ۸۵۴۴۳۱ و ۸۵۴۴۲۹ و ۸۴۸۴۵۱ و ۸۵۷۸۷۱

تکنوترافیک تاکسی

سرویس شبانه‌روزی

۲۳۲۰۴۷ ـ ۲۳۵۷۸۰

اتو تهران سرویس شهری مینی‌بوس‌ـ اتوبوس تلفن ۵۱ـ۳۵۹۴۵۰

آژانس توریستی مجلل کرایه اتومبیل داخل و خارج‌شهر تلفن۹۳۶۰۲۰

میهن‌توریست تاکسی شبانه‌روزی امیرآباد ۶۳۴۵۱۸ ۶۳۴۷۱۹

شوش بار

حمل‌بار و اثاثیه منزل با بسته بندی درشهر و شهرستان

۳۶۱۱۱۱
۳۶۱۱۱۲
۳۶۱۱۱۳
۳۶۱۱۱۴

بیمه از مبداء تا مقصد

جرثقیل کرایه

جرثقیل وتریلی شبانه‌روزی ناصر

از ۳ تن تا ۳۵ تن تمام شبانه‌روز آماده کار میباشد

۹۷۱۳۴۹ـ۹۷۹۴۰۲

جرثقیل بلوار

۳۴۶۱۱۱ـ۳۴۲۵۶۳

جرثقیل جاسب

۵۲۵۷۶۳ـ۵۲۷۸۱۸

تعمیر تلویزیون

تعمیرات‌رادیو ضبط و تلویزیون در منزل تلفن ۲۶۳۴۷۹ آـ۱۹۴۰

تعمیرفوری‌تلویزیون‌ رنگی و سیاه و سفیددر منزل نصب آنتن رنگی ۸۲۸۳۴۷

تعمیر تلویزیون‌گروندیك شاوب لورنس رنگی و سیاه و سفید و نصب آنتن‌رنگی‌فوری۷۸۳۴۳۹

مرکزتعمیروسرویس‌فوری در منازل

فیلیپس بلموند

آرتی آی شاوب لورنس

گروندیک‌رنگی

نصب آنتن رنگی و معمولی فوری

۳۴۸۴۲۹

شرکت کمودور

تعمیرانواع تلویزیون‌ووسائل الکترونیکی و نصب آنتن در محل تحت نظر مهندسین الکترونیک تلفن ۶۵۶۰۰۷

تزئینات‌ودکوراسیون

شرکت بخارست موکت و کاغذ دیواری در اسرع‌وقت ۶۲۶۶۴۱

اس‌ـ بی‌ـ جی

S-B-G

موکت ـکاغذ دیواری، کف پوش ـنقاشی ساختمان

۵۹۰۰۲۸

خدمات تزئینی قزلباش نصب فوری کاغذ دیواری‌ـ موکت‌ـ کفپوش‌ـ آکوستیک ۳۱۸۰۷۳

نصب موکت ـ کفپوش فوری‌تلفن ۷۹۵۳۴۴

انواع پرده وکرکره و عمودی کاغذ دیواری ـ موکت‌ـ پرسیاناکفپوش کابینت آشپزخانه با قیمت مناسب در اسرع وقت ۳۴۵۸۴۸

شرکت ۳۱۷

نقاشی ساختمان موکت کاغذ دیواری تلفن ۳۱۷۴۱۵ ۱ـ۱۶ آـ۱۹۱۱

موکت نمدی بلژیکی با نصب متری ۲۲تومان تلفن۷۹۷۴۹۰

نقاشی پرده کرکره کاغذ موکت تلفن ۶۶۸۹۵۰

تزئینات روشنک

انواع کاغذ دیواری . موکت پرده کرکره به قیمت تجارتی و نصب فوری ۹۲۵۴۱۹

تابلوهای پلاستیک

نئون‌برنجی، مسی و تعمیرات ۵۴۶۶۸۹

تزئین فوری فوری پرده کرکره کاغذدیواری موکت کفپوش سقف ـ پوش پرسیانا ۵۵۲۹۶۸

برای ساختمان شما

اسفالت فوری

۹۸۰۵۳۸

نصب داربست فلزی ۷۳۰۳۶۲

فروش و نصب داربست ۸۵۶۲۵۴

داربست فلزی ایرانشهر

۸۲۶۳۴۸

سیمان

تلفن ۸۲۷۹۳۱

نقاشی ساختمان

خیلی فوری ۷۳۸۵۵۳

آسفالت

قیرگونی و محوطه تلفن ۷۹۳۴۵۶

نقاشی ساختمان مدرن فوری تلفن ۷۳۲۱۵۹

داربست پلیت

نصب فوری داربست فلزی تلفن ۷۳۶۰۱۹

اسفالت و نقاشی فوری تلفن ۹۳۴۲۸۳

نقاشی‌مدرن‌ساختمان ۸۴۸۰۹۹

اف‌اف و سیم کشی ساختمان فوری

۸۹۹۹۵۸

اسفالتکاری‌محوطه‌سازی وراهسازی ۶۴۲۸۹۸

قیرو گونی واسفالت باتضمین ۷۲۸۴۵۵ـ۷۳۰۱۰۸

تعمیرات ساختمان کلی و جزئی ۹۳۴۲۸۳

آسفالت ،نقاشی،پارکت مقاطعه کاری مرغوب ۸۹۵۷۳۲

داربست فلزی نصب فوری

کرایه وفروشی

تلفن: ۳۵۷۶۱۸ نورهاشمی

انواع پشم شیشه ایرانی

تحویل فوری۶۲۶۰۱۴

پیمانکاری

۹۶۹۹۱۳

انواع سفال

آجر فشاری‌.نما بلوک بقیمت رسمی. تحویل فوری تلفن ۳۷۶۵۶۳ و ۳۷۶۶۱

توجه‌شرکت های ساختمانی

در بهای پیش ساخته با قفل‌و لولامتری۳۰۰ تومان‌آشپزخانه پیش ساخته متر بالا و پائین ۲۰۰۰ تومان ساخت آلمان غربی نقد و اقساط فوری تحویل میگردد ۸۵۲۴۷۶ آـ۱۸۲۰

پشم شیشه ـ سیمان وارداتی وآجر موجود است ۶۸۷۸۱۱

داربست فلزی فردوس نصب فوری داربست ۷۳۴۲۱۸

شستشوی مبل وفرش

قالیشوئی شربت‌اوغلی شستشو بااصول‌مذهبی ۹۲۶۱۸۹ ـ ۶۲۶۱۴۶

قالیشوئی وطن

۵۵۱۶۷۰

بدون ادعا

ناتالی اکسپرس خشکشوئی، موکت مبل فرش پرده و نظافت کلی ساختمان ۸۳۳۲۳۲ و ۸۳۷۹۰۳

شرکت ایران پالاگر نظافت‌کلیه ساختمان‌شستشوی موکت و مبل تلفن ۷۵۵۷۷۹

شستشوی موکت ، کفپوش، متری ۳۰ ریال تلفن ۷۰۴۴۶۷

قالیشوئی رضوان

نوری تلفن ۳۵۲۶۸۷

تعویض رویه مبل ۶۶۰۰۲۸ و ۶۶۲۸۹۷

بهزیست

خشکشوئی مبل‌وموکت پرده وفرش ۷۵۶۵۵۸

خشکشوئی

حتی جمعه ها شستشوی موکت متری ۴ تومان مبل ، فرش ، تشک اتومبیل ایران‌نایس ۲۲۷۰۴۱

کارخانه قالیشوئی زمرد ۹۲۱۲۷۴

تلین سرویس پاکزا

خشکشوئی فرش مبل موکت وکلیه کفپوش ها با آخرین تکنیک تمیزتر وارزانتر تلفن ۸۵۳۹۹۵

بهمن سرویس

بزرگترین خشکشوئی مبلمان فرش موکت پرده و تعمیر پرده کرکره.

تلفن ۸۵۶۵۱۰

قالیشوئی بیوک

بسرپرستی‌داریوش

رفوگری‌و رنگ برداری‌پذیرفته می شود تلفن ۵۵۱۳۶۰ و ۹۷۷۱۱۸

قالیشوئی روشن تحویل فوری ـ ۵۹۳۲۸۳

سرویس‌شهریور

بزرگترین خشکشوئی مبلمان موکت ، فرش ، پرده و تعمیر کرکره شبانه‌روزی

تلفن ۷۳۸۲۲۲

قالیشوئی‌برف ۵۹۱۱۶۳ و ۵۹۳۳۰۷

تعمیریخچال

تعمیر یخچال فریزر

سیدحسین ۲۴۲۴۳۸

تعمیر یخچال

خیلی‌فوری ۶۶۰۸۵۷

تعمیر انواع سردخانه یخسازی‌و یخچال های مغازه تلفن های ۷۳۹۲۸۵ و ۷۳۰۰۶۷

تعمیروسرویس‌شوفاژ

سرویس‌ونصب‌و تعمیرشوفاژ حومه شمیرانات

۲۶۲۶۹۸

نصب و نگهداری فوری شوفاژ، تهویه ، برق ، ۸۹۴۱۵۱ و ۸۹۱۷۴۸

راهنمای سرویس

ارت

درسراسرکشور

۹۶۲۰۴۵

ازساعت ۷½ صبح تا ۷½ بعدازظهر

شرکت هیت‌استیل

نصب ، نگهداری ، تعمیرات شوفاژ بطور شبانه روزی نامسات شهرستان پذیرفته می شود ۹۳۵۷۶۱

نصب‌شوفاژ و هوی مطبوع و آب رسانی شرکت مکرول ۸۲۲۷۸۸

د رتمام نقاط تهران

نصب و سرویس شوفاژ و لوازم‌بهداشتی لوله‌کشی سرد وگرم و فاضلاب

۳۶۰۲۰۹

۳۶۰۶۹۶

تعمیر شوفاژ و نصب کولر تلفن ۷۶۱۶۰۱

سرویس شوفاژ ،نصب ونگهداری تلفن۶۵۳۰۵۱

موسسه‌فنی شهاب

نصب و سرویس انـواع لباسشوئی و ظرفشوئی تلفن ۵۳۰۵۶۳ و ۵۶۰۲۷۵

نصب، سرویس نگهداری،شوفاژ

لوله‌کشی وبرق‌کشی

۶۳۹۷۹۱

تعمیربخاری آبگرمکن

سرویس بخاری و ابگرمکن ۶۴۷۷۹۹

تعمیر آبگرمکن گازی فوری تلفن ۷۶۰۰۱۹

لوله‌بازکنی

لوله‌بازکنی فوری

۲ تومان ۵۳۴۴۲۲ ۵۶۲۹۰۴ ۵۳۸۳۲۲ ـ۵۳۷۸۱۷

تشخیص ترکیدگی

لوله‌بازکنی و ترمیم

تلفن ۵۴۱۲۱۶

لوله‌بازکنی فوری

تلفن ۷۶۱۶۰۱

لوله بازکنی وترکیدگی لوله

تلفن ۸۵۳۸۹۴

سرویس فوری آبگرمکن ۷۵۵۶۱۴

خدمات شهری پارس

تشخیص‌ترکیدگی لوله‌بادستگاه الکترونیکی، لوله‌بازکنی فوری

۸۵۱۶۲۹

لوله بازکنی

تعمیر لوله‌کشی ساختمان و گاز تلفن ۲۷۷۹۹۳

سرویس کولروآبگرمکن

۷۶۶۷۳۳

تشخیص ترکیدگی لوله و لوله باز کنی شبانه روزی فوری

۳۶۲۶۰۹

نشت‌یابی رامتین

تشخیص ترکیدگی با دستگاه الکترونیک و ترمیم بلافاصله ۶۳۷۱۲۶

لوله بازکنی فوری ۱۰ تومان تلفن ۷۶۰۰۱۹

تشخیص ترکیدگی

لوله بادستگاه الکترونیکی و لوله بازکنی و لوله‌کشی‌و ترمیم ۶۵۹۰۴۷ و ۹۲۰۱۷۵

لوله‌بازکنی و تشخیص ترکیدگی شمیران ۲۶۳۵۴۶

لوله بازکنی ترکیدگی و نشتیابی حومه شمیرانات

۲۶۲۶۹۸

کارگاه فنی اشرفی

محل ترکیدگی لوله آب با دستگاه الکترونیک تلفن ۹۲۷۰۲۶

شرکت‌فنی آبشارتخلیه و حفر چاه با پمپ های مخصوص لجن‌کش ۶۸۷۹۲۸

تخلیه‌چاه

تخلیه چاه فوری ۹۳۰۴۷۲

ارزانترین تخلیه براش چاه ولوله بازکنی تلفن ۶۴۸۵۵۲

تخلیه چاه تهران و شهرستان متری ۳۰ تومان ۹۶۹۵۱۳

تخلیه چاه

۹۶۹۹۱۳

تخلیه چاه و لوله‌بازکنی

۹۲۱۳۶۱

تخلیه چاه و لوله‌بازکنی ۷۶۶۷۳۳

تخلیه چاه متری ۳تومان تلفن ۷۶۰۰۱۹

تخلیه‌چاه

۹۲۰۱۷۵ و ۶۵۹۰۴۷

تخلیه‌چاه

لوله بازکنی و ترکیدگی لوله

۳۶۰۲۰۹
۳۶۰۶۹۶

آگهیهای متفرقه

مولدبرق های سیار کرایه

تلفن های: ۳۵۵۵۶۴ نورهاشمی ۳۵۵۵۶۵

دارالترجمه حسن‌پور

کلیه امور ترجمه و اوراق رسمی و غیر رسمی شما را دراسرع وقت انجام می دهد شاه چهارراه امیر اکرم تلفن ۶۶۶۱۹۳

تغییرنام خانوادگی

اینجانب‌محمد رضا فرزندمحمد عیسی دارنده گذرنامه شماره ۲۳۱۳۰۳ آـ د ازاین پس‌نام خانوادگی خـود را به اسدی تغییر دادم.

محمد رضااسدی

آـ۹۹

گمشده

دسته چک شماره‌حساب۱۵۵۷ بانک سپه شعبه آذری بنام محرمعلی کیانی راد و چک شماره۶۳۷۰۰۲ بانک صادرات شعبه۲۶۷۴ بیست متری پادگان مهرآباد جنوبی منطقه ۱۵ بدون مبلغ و تاریخ و ۳برگ سفته واخواست شده هریک بمبلغ ۲۰۰ هزار ریال و ۳ برگ سفته بمبلغ جمع یکصدو سی و پنج هزار ریال بنام شرکت اـب‌ـآ و چک بانک سپه پهلوی بمبلغ ۵ هزار ریال بنام آقای علامحسین عسگری ومقداری اوراق در حوالی شماره گذاری اتومبیل جاده قدیم شمیران مفقود ازیابنده تقاضامی‌شود به تلفن۹۵۱۹۱۵ ویا آدرس مهر آباد جنوبی بیست متری پادگان خیابان۱۲ متری رضا پهلوی کوچه فروزانفر پلاک ۱۴ اطلاع و مژدگانی‌دریافت‌دارند. اـ۶۸

چکشماره۵۵۶۸۶۶ بمبلغ‌پنجاه هزار ریال بانک ایرانشهر اول خیابان شیرو خورشید از حسابجاری۱۵۸۴شاملی طریقی بدون تاریخ در وجه حامل ۲۳ر۱۲ر۳۶ مفقود و ازدرجه اعتبار ساقط است. آـ۷۵

یکدستگاه پیکان دولوکس ۵۶ یشمی رنگ ۲۷۱۷۷ تهران۲۲ درتاریخ ۱۵ر۱۲ر۳۶ درخیابان عباس آباد گمشده از کسانی که اطلاعی از محل آن دارند لطفا با تلفن ۳۴۴۴۹۵ و ۲۷۰۲۶تماس‌گرفته و مژدگانی قابل توجهی دریافت دارند. آـ۱۹۰۰

آپارتمان فروشی

اپارتمان از ۳۰۰ هزار تومان ببالا از چهار راه قصر تا شمیرانات تلفن ۲۲۸۹۷۱تفکری ۱ـ۱۰

آپارتمان

۳و ۴ و ۵ اطاقه بقیمت مناسب نقد و اقساط تلفن ۷۹۴۶۵۴

بهترین نقطه یوسف‌آباد اپارتمان دو اطاق خوابه با انباری ۴۵۰ هزار تومان به‌بالا تلفن ۶۵۲۸۳۴

تخت‌جمشید خیابان کیوان‌جنوبی کوچه‌پارس یکدستگاه ساختمان ۶ طبقه دارای ۳۰ اطاق هرطبقه باسرویس‌کامل و فیش‌تلفن باآسانسور بصورت یکجا یاجداگانه نقدو اقساط به‌فروش میرسد تلفن ۶۲۶۰۵۹

خانه‌فروشی

خانه کلنگی ۶۳ متر واقع در خانی‌آبادفروشی تلفن۵۶۴۳۳۹ آـ۱۷۷۲

ویلافروشی

ویلای ۹۰ متری در باغ هزارمتری مشرف دریا باآب تلفن برق نوشهر ۸۳۱۰ـ ۶۸۰۴۶۷

سرقفلی مغازه

همه نوع مغازه جهت فروش واجاره ۹۳۶۷۵۳ ۱ـ۲۰ آـ۱۷۷۵

فروش سرقفلی ۳ باب مغازه در سعدی جنوبی با ۳ شماره تلفن به صورت یکجا یا مجزا تلفن اداره ۷ ـ ۸۵۸۰۷۳ منزل ۸۲۱۹۴۷ مینوفر

اکازیون

دفترکار واگذار میشود چهارراه امیراکرم ساختمان کورش طبقه چهارم تلفن ۶۴۹۳۴۶

بعلت مسافرت شرکتی درحال فعالیت‌و اگذارمیشود ۸۵۲۴۷۱

زمین‌فروشی

زمین صنعتی فروشی ۹۳۶۷۵۴

نقد و اقساط

داخل محدوده‌تهران شهرداری ناحیه ۴زمین ۲۰۰ متری با تامین آب وبرق درکیلو متر ۱۹ جاده‌کرج با سرویس شرکت‌واحددفترفروش فرش کاشانیان تلفن ۹۶۷۱۷۴

شهرک غرب و مهرشهر ۸۲۴۰۷۳

کیلو متر۱۶تهران ساوه۱۵۰۰۰۰ مترمربع زمین‌مزروعی‌و چاه‌نیمه عمیق باپروانه تفکیک شده ، خیابان بندی شده ۱۵ قطعه ان بقیمت مناسب بفروش میرسد. تلفن ۹۳۲۵۰۸ـ۹۵۹۶۱۱

اجاره آپارتمان

اجاره‌هرنوع‌ویلاآپارتمان ومحل‌کارتلفن ۹۳۶۱۸۱

اجاره فقط با یك زنگ

۶۵۷۹۴۴

آپارتمان های ۲ و ۳ اطاق خوابه مسکونی و محل کار تلفن۸۵۱۳۶۳

ساختمان از ۵۰ تا ۲۰۰ اطاق اماده‌فروش‌و اجاره۹۳۶۷۵۳

آپارتمان های ۲ و۳ و ۴ و۵ اطاق خوابه برای اجاره تهیه مسکن گلدهاوس تلفن ۶۵۰۴۱۳ و ۶۵۲۶۳۲ ۱ـ۲۰

همه‌نوع‌آپارتمان‌درشمال شهر موجود ارژنك ۶۸۱۲۷۷

نیاز آپارتمان‌اجاره

۴۸ ساعته اپارتمان‌شما را اجاره میدهیم ارژنك ۶۸۱۲۷۷

ویلا وآپارتمان در شمال شهر برای کارمندان عالی‌رتبه شرکت خارجی فـوری نیازمندیم ۲۲۲۶۳۰ و ۲۲۷۵۱۱

تعدادی‌آپارتمان‌مسکونی وتجاری‌فوری‌نیازمندیم ۶۲۶۹۴۵

چندین خانواده

آمریکائی و آلمانی

بتعدادی آپارتمان و ویلا در شمال شهر مخصوصا پهلوی داودیه دروس سلطنت آباد باشوفاژ و کولر وتلفن نیاز فوری دارند ۶۸۷۸۱۲

توجه

برای‌کارکنان اروپائی و امریکائی یـك شرکت بین‌المللی به‌تعدادزیادی آپارتمان وویلا از ۳ تا ۱۵ هزارتومان فـوری نیازمندیم ۸۵۱۴۷۷ و ۸۴۷۹۳۸

نیازخرید آپارتمان

خریدار آپارتمان و ویلا ۲۸۴۳۸۰ ۱ـ۸

نیازخرید زمین

خـریدار زمین افسریه ۳۴۱۳۵۹

خریدزمین بلوار رضا پهلوی ۳۴۴۹۸۲

زمینهای‌تهران‌پارس خریداریم ۷۹۳۰۲۰

زمینهای افسریه وبلوار رضاپهلوی خریداریم تلفن ۳۴۳۳۴۶

شهرك غرب و مهرشهر ۸۲۴۰۷۳

بنگاه‌معاملات‌املاك

زمینهای صنعتی و کارخانه‌ئی خریدار و فروشنده‌ایم ۹۲۵۹۴۸

بورس اراضی مهرشهر کوی‌ولیعهد گوهردشت ۶۴۸۲۵۵

خریدار و فروشنده زمین ۲۸۴۳۸۰ ۱ـ۸

بورس املاك شمیران دفتر برانی ۲۷۲۵۷۵

معاملات پول

پول شرطی ازصد هزار تا ۵ میلیون تومان‌ببالا ۹۲۰۸۲۹

پول شرطی مـوجود ۶۸۴۵۲۵

پول فوری‌در مقابل‌خانه و مستغلات موجود ۹۲۸۴۶۵

پول در مقابل املاک شمال شهر و شمیران موجود تلفن های ۸۲۵۲۶۳ و ۸۲۹۵۲۷

پول

در مقابل چك کارمندی سند اتومبیل و تلفن و مازاد سند ملك شما چنانچه در رهن یا گرو باشد در اسرع وقت پرداخت مینمائیم تلفن ۶۶۰۴۰۰ و ۶۶۹۷۰۰

وام‌فوری

ارزانتر از همه جا چك کارمندی و تلفن و مازاد ملك تلفن های

۳۷۷۸۳۸

پول موردنیاز

بپول راکد شما

هزاری۵۰ تومان سود میدهیم ۳۷۷۶۹۷ اـ۱۵۰۱

خانم وآقا محترم

بپول راکد شما با بهره‌عالی نیازمندیم ۸۵۰۷۴۷

استخدام

یك پیشخدمت مرد با تجربه باحقوق مکفی و محل سکونت رایگان برای‌کاردرمنزل‌استخدام میشود . زوج بدون‌فرزند نیز پذیرفته خواهد شد . تلفن۲۲۵۰۴۲بین‌ساعت ۱۶ تا ۱۸ بغیرازه‌شنبه و جمعه

برای امور سکرتری و بایگانی به دوشیزه یابانوی که‌ماشین نویسی فارسی و لاتین بداند وبه زبان انگلیسی تسلط داشته باشد نیازمندیم تلفن ۸۵۲۵۴۶ و ۸۴۳۱۹۷ آـ۱۹۱۷

بیمارستان مجیدی

اسیستان ـ نرس ـ بهیار ـ مسئول آزمایشگاه احتیاج‌دارد تلفن ۶۵۴۸۴۸ـ ۲۲۲۸۰۷ آـ۱۹۰۸

استخدام

چندنفر جوان فعال با تحصیلات سیکل به‌بالا و ضامن معتبر برای کار در کارگاه راهسازی استان خراسان مـورد نیاز است . تلفن ۹ـ ۸۳۵۰۹۶

یکنفر دوشیزه یابانو مسلط به تایپ فارسی برای‌تمام وقت موردنیاز است ۳۹۳۰۰۰

بچندنفرویزیتوروسایل الکترونیکی به صورت پورسانت نیازمندیم ۶۴۲۰۷۶

راننده خاور نیازمندیم جمشید آباد جنوبی مقابل دارائی ژاندارمری بوسن‌بر اـ۱۹۳۰

به یکنفر ماشین نویس فارسی نیازمندیم داوطلبان با تلفن های ۶۶۶۰۵۱ـ ۶۴۲۶۵۲ تماس حاصل نمایند .

به تعداد ۱۰۰نفر کارگر نظافتچی تمام وقت نیازمندیم ۷۰۴۴۶۷

استخدام فوری

افرادزیر رابه همکاری دعوت می نمائیم

۱ـ اپراتور کامپیوتر مدل ۳۷۰

۲ـ کارمند دفتری

۳ـ بایگان باسابقه

تلفن ۶۱۲۱۳۹۲

نیازمندیهای اطلاعات

تلفنهای: ۳۱۱۲۲۷-۳۱۲۴۱۳

نیازمندیهای اطلاعات تلفنی آگهی میپذیرد

شرکتی بتعدادی ویزیتور نیازمند است تلفن ۸۵۲۴۷۶

استخدام راننده
یك نفر راننده
با اتومبیل
نیازمندیم
۸۵۰۷۴۷

ماشین نویس
فارسی تمام‌وقت
۳۷۳۴۸۵ ـ ۳۷۱۹۵۴

شرکت تکنوگلاس نیازمند به ۱۰ نفر نصاب شیشه های نشکن می‌باشد تلفن ۸۲۵۴۳۱ و ۸۳۲۶۸۱

شرکت تکنوگلاس نیازمند به ۱۰ نفر کارگر فنی آشنا به جوشکاری می‌باشد تلفن ۸۲۵۴۳۱ و ۸۳۲۶۸۱

دوشیزه یا بانو تلفنچی آشنا به ماشین نویسی فارسی موردنیاز است تلفن ۹۷۶۰۶۱

به چند نفر کارگر سرویسکار شوفاژ و کولر نیازمندیم تلفن ۷۶۱۶۰۱

بانو یا دوشیزه جوان مجرد جهت سرپرستی منزل احتیاج بعد ازظهرها شبها تلفن ۹۷۱۰۲۲ مراجعه

دوشیزه
حسابدار
محل کاردر جنوب تهران باحقوق مکفی استخدام میشود .
تلفن ۵۹۲۲۰۷

یکنفر نقشه‌بردار با ۵ سال سابقه کار در راهسازی برای کار در فیروز کوه مورد نیاز است . داوطلبین بخیابان ثریا شماره ۲۵ مراجعه فرمایند

منشی برای مطب صبح و بعدازظهر نیازمندیم تلفن ۶۴۱۷۱۶ و ۶۶۱۹۹۶

شریک

به یک نفر شریک که قدر حدود ۵۰۰۰۰ تومان سرمایه داشته باشد جهت کار پردرآمد نیازمندیم تلفن ۷۵۴۴۶۷

آموزشگاهها

آموزشگاه ربانی
ماشین نویسی فارسی و لاتین رابامتد جدید ده انگشتی در آموزشگاه مجهز و مدرن ربانی بیاموزید و در بهترین سازمانها باحقوق مکفی استخدام شوید شاه اباد مقابل سینما حافظ ۳۱۷۱۳۵

تدریس

مکالمه انگلیسی
Mr. MARTIN
Mrs. WHITE
Mr. TOM
Mrs. KERSHAW
تلفن ۶۵۲۴۵۷

مکالمه انگلیسی
بادبیران ایرانی و خارجی
تلفن ۶۵۲۴۵۷

انگلیسی خصوصی
۸۵۵۸۰۱

دروس دبستانی و دبیرستانی باتضمین قبولی ۹۲۷۹۳۲

گروه آموزشی دانشجو تدریس خصوصی کلیه دروس ۳۶۴۷۰۳ از۲ تا۶

پانسیون

پانسیون کاخ شمالی حسام کارمند و دانشجو ۶۶۰۸۵۱ و ۶۴۸۳۹۵

پانسیون شهباز برای دانشجویان پسر و کارمندان مجرد ۹۸۰۲۸۹

PEPSI

کارخانه پپسی کولا تهران

افراد زیررا به‌همکاری دعوت‌میکند
راننده پایه یك ۲۰ نفر
راننده پایه دو ۲۰ نفر
فروشنده باحداقل تحصیلات سوم متوسطه ۱۰ نفر
بازاریاب باداشتن حداقل سیکل اول و گواهینامه رانندگی ۱۰ نفر
اپراتور خط تولید باحداقل ششم ابتدائی ۳۰ نفر
کارگر ساده ۳۰ نفر

متقاضیان بادر دست داشتن برك پایان‌خدمت یا معافی دائم میتوانند همه‌روزه ازساعت ۸ الی ۱۲ به کارگزینی کارخانه پپسی‌کولا واقع در آیزنهاور نبش جیحون مراجعه نمایند .

شرکت داروسازی بین‌المللی

پارک‌دیویس

جهت معرفی فرآورده‌های خودافرادی راباحقوق و مزایای مکفی استخدام مینماید .

شرایط عبارتند از :

۱ـ دارابودن دیپلم .
۲ـ آشنائی بزبان انگلیسی .
۳ـ دارابودن‌معافی‌و داشتن گواهینامه‌رانندگی.

از واجدین شرایط خواهشمند است باصندوق پستی ۱۳۴۸ـ۱۲ تهران مکاتبه و یا با تلفن های ۲۳۵۳۱۸ و ۲۳۲۷۲۷ داخلی ۱۳ و ۲۰ تماس حاصل نمایند .

آگهی استخدام

شرکت سیمکو اریکسون

جهت تکمیل کادر دفتر مرکزی خودکارکنان‌زیر را به همکاری دعوت مینماید .

۱ـ خانم دیپلمه تلفنچی آشنا به زبان‌انگلیسی و ماشین‌نویسی .
۲ـ نامه‌رسان موتورسوار دارای گواهی‌نامه موتورسیکلت با حداقل تحصیلات ششم ابتدائی.

متقاضیان واجد شرایط با در دست داشتن مدارك مربوطه از ساعت ۸ الی ۱۶ روزهای‌شنبه تاچهارشنبه به آدرس خیابان کورش کبیرخیابان بهار شیراز شماره ۱۹ مراجعه نمایند .

استخدام فوری نقشه بردار

تعدادی نقشه‌بردارباتجربه بخصوص‌سرپرست گروه‌که حداقل دارای تحصیلات فوق دیپلم‌باشند باحقوق و مزایای بسیار خوب استخدام میشوند لطفا ازساعت ۱۶ الی ۲۰ باتلفن ۸۲۱۵۱۳ تماس بگیرید .

آگهی استخدام

شرکت مشاورین مدیریت و کامپیوتر افراد زیر را استخدام مینماید .

۱ـ اپراتور تلفن (زن) با حداقل تحصیلات سوم متوسطه
۲ـ پیش خدمت ونظافتچی (مرد) باکمی سواد خواندن ونوشتن
۳ـ سکرتر وماشین نویس لاتین بامعلومات کافی درزبان انگلیسی ماشین نویسی لاتین ودر صورت امکان تندنویسی

واجدین شرایط بادر دست‌داشتن معافیت یا ورقه خاتمه خدمت نظام در روزهای شنبه‌تاچهارشنبه‌بجز تعطیلات رسمی ازساعت ۸ الی ۱۲ واز ساعت ۲ تا ٤ بعداز ظهر به اداره پرسنلی شرکت واقع در امیرآباد شمالی‌روبروی پارك‌فرح خیابان نوذری پلاك ۲۰ طبقه سوم مراجعه نمایند .

کارخانجات صنایع پارس وامریکا استخدام میکند

۱ـ نقشه کش فنی باسابقه کار ۲ نفر
۲ـ مکانیك ماشین های صنعتی و تولیدی هیدرولیك ۱ نفر
۳ـ مکانیك ماشین های صنعتی وتولیدی ۲ نفر
٤ـ کمك مکانیك‌ماشین های صنعتی و تولیدی ۱ نفر
۵ـ فرزکار درجه‌یك۲نفر
٦ـ سوهانکارقالب درجه یك ۲ نفر
۷ـ کارگرساده باتحصیلات سیکل‌دوم برای‌آموزش کنترل مرغوبیت ۵ نفر
۸ـ راننده پایه یك با سابقه کار ۲ نفر
۹ـ کارگر ساده ۵۰ نفر

شرایط استخدام در همه موارد داشتن سواد خواندن ونوشتن‌جزردیف ۱ و۷ وداشتن ورقه‌خاتمه خدمت یامعافی دائم نظام وظیفه ضروریست .

متقاضیان به کارگزینی کارخانجات صنایع پارس وامریکا واقع درکیلومتر ٤ جاده قدیم کرج مراجعه‌نمایند.

HOW WOULD YOU LIKE TO WORK FOR AN INTERNATIONAL MFG. CO.

We, a leading international joint venture, are looking for a young, ambitious individual with the following qualifications:

— Holding University degree
— Good Command of English, both written and spoken
— No experience is required
— Completed military service or having permanent exemption.
— Being 23-28 years old.

Your function encompasses the control of both foreign and local raw material and machinery purchases. This includes the local raw material and machinary purchases. This includes the negotiation of long term supply contracts, the maintenance of adequate raw material stock levels plus control of the insurance, transport and customs clearing functions on all materials and machinery purchased.

You will be fully trained before taking over this function. Then you will have opportunity to develope your own ideas and to exploit your abilities to the full.

If this opportunity interests you, please send a brief curriculum vitae together with your address and telephone number to:

Company Manager
P.O. Box 2531
Tehran.

اونیورسال — پیشرو صنایع گاز سوز در ایران

کارگر ساده

اونیورسال شرکت سهامی عام

تعداد ٦۰نفر کارگر ساده مرد و زن جهت کارگاههای پرس ـ مونتاژ ـ لعاب باحقوق‌و مزایای مکفی‌استخدام میکند . داوطلبان با در دست‌داشتن مدارك بمحل کارگزینی شرکت‌واقع در انتهای ۳۰ متری نارمك خیابان ٤۰ جنب‌دانشکده علم‌وصنعت‌مراجعه فرمایند .

شرکت‌متارول

به افراد زیر نیازمند است

۱ـ تلفنچی

۲ـ ماشین نویس فارسی

متقاضیان میتوانند به آدرس‌خیابان سپه‌میدان موزه‌پاساژ باستان‌شرکت متارول مراجعه‌ویاباتلفن۳ـ۳۰۳۱۸۱ تماس حاصل نمایند .

GLASS WOOL

شرکت پشم‌شیشه ایران

جهت کار در تهران وشیرازباحقوق‌ومزایای مکفی بهمکاری‌افراد زیر احتیاج دارد

۱ـ **حسابدار صنعتی** : باداشتن لیسانس حسابداری صنعتی یاحسابرسی و حداقل ۳ سال تجربه مفید در تعیین قیمت تمام شده، برنامه ریزی مواد وکنترل تولید جهت تهران
۲ـ **شیمیست** : لیسانس‌یا تکنسین شیمی‌باسابقه کار و قادر به اداره کردن افراد جهت تهران و شیراز
۳ـ **بازاریاب** باتحصیلات دیپلم و حداقل ٤ سال تجربه در رشته مصالح ساختمانی جهت تهران
٤ـ **منشی**: دوشیزه یابانوی دیپلم یاحدود دیپلم مسلط بماشین فارسی و آشنا به امور بایگانی جهت تهران
۵ـ **مکانیك** : فوق‌دیپلم‌یادیپلم مکانیک با٤ سال سابقه کاریا مکانیک ورزیده با۸ سال سابقه کار در تعمیر ماشین‌آلات صنعتی جهت شیراز
٦ـ **برقکار** : فوق دیپلم یا دیپلم برق یا الکترونیک با۲ سال سابقه کار و یا برقکار ورزیده با ۸ سال سابقه‌کار در تعمیر ماشین آلات صنعتی جهت شیراز
۷ـ**کارگر نیمه‌ماهر**: باحداقل ششم ابتدائی جهت کار بادستگاههای صنعتی جهت تهران
۸ـ **کارگر ساده** : باسواد خواندن و نوشتن جهت تهران
۹ـ **سرپرست انبارها**حدود ۵ سال سابقه کار مدرک تحصیلی دیپلم ببالا

آدرس: واجدین شرایط میتوانند بکارگزینی شرکت واقع‌در کیلو متر ۷ جاده قدیم کرج بعد از تقاطع راه آهن روبروی کارخانه صنعتی جنرال مراجعه نمایند . (تلفن: ٦ـ۹۵۵۷۳۵)

NOTRE DAME DE FATIMA HOSPITAL

بیمارستان نتردام دوفاتیما
استخدام مینماید

۱ـ دانش‌آموز کمک بهیاری

(دوشیزه یا بانو) با طی‌دوره چهارماهه

شرایط :
الف‌سن۱۸الی۳۰ سال
ب‌ـ دارای سیکل‌اول متوسطه

۲ـ مربی

باتجربه کافی‌و دارای لیسانس پرستاری جهت‌کار در مدرسه‌بهیاری این‌بیمارستان

داوطلبان میتوانند ازتاریخ نشر این‌آگهی‌تا روز۳۱ فروردین‌ماه ۲۵۳۷ بکارگزینی‌بیمارستان واقع درخیابان محمدرضاشاه (یوسف‌آباد)کوچه ۲۱ و یابه تلفنهای ۷ـ۶۲۳۸۸۳ مراجعه نمایند .

استخدام برای‌شرکت ساختمانی‌مانا

جهت کار در دشت مغان

۱ـ مکانیك ممتاز ماشین‌های دیزلی وبنزینی باحداقل ۱۰ سال‌سابقه کار
۲ـ سرپرست امور اداری وپرسنل باحداقل ۵ سال سابقه کار
۳ـ سرپرست ترانسپرت باحداقل ۵ سال سابقه‌کار

متقاضیان میتوانند جهت مصاحبه تاتاریخ ۱۲ر۱ر۳۷ازساعت۸ صبح‌تا ۵بعدازظهر به‌آدرس خیابان‌تخت طاوس ضلع شمال‌شرقی چهارراه نادرشاه شرکت مانا مراجعه نمایند تلفن ٦ـ٦۲۷۷۷٤

ESSO

ماشین نویس دوزبانه

شرکت تولید وتصفیه روغن
(سهامی عام)

نیاز به استخدام ماشین‌نویس دوزبانه‌فارسی و انگلیسی‌با شرایط زیر دارد .

۱ـ تحصیلات حدود دیپلم دبیرستان .
۲ـ حداقل دوسال سابقه کار و تسلط کامل‌به ماشین‌نویسی فارسی‌و انگلیسی
۳ـ آشنائی کافی بزبان انگلیسی

از داوطلبین واجدشرایط تقاضا میشود صبح ها از ساعت ۸ الی ۱۱ باتلفن ۹۶۳۲۸٤ برای تعیین‌وقت مصاحبه تماس گیرند.

شرکت کارخانه‌های صنعتی

آزمایش

(سهامی عام)

استخدام‌میکند

تعداد ۱۵ نفر فلزکار باحداقل سه‌سال سابقه تجربه‌کار وبابرك‌خاتمه‌خدمت یامعافی‌نظام‌وظیفه باحقوق مکفی استخدام میکند .
داوطلبین بکارخانه های صنعتی آزمایش‌واقع در کیلومتر ۱۲ جاده آبعلی‌سه‌راه آزمایش‌قسمت پرسنل مراجعه نمایند .

بازاریاب ماشین‌آلات صنعتی

تعدادی ویزیتور فعال جهت معرفی ماشین‌الات صنعتی در تهران و شهرستانها نیازمنداست : افرادیکه ساکن‌شهرستانها باشندبرای معرفی کالا های فوق در محل سکونت خود ارجحیت خواهند داشت

شرکت‌تکنوفر ـ آبان‌جنوبی(بهجت‌آباد) نبش خیابان هوریار شماره ۸۹ طبقه‌سوم
تلفن ۸۹٦۲٦۹

آگهی استخدام

یك شرکت بزرك آلمانی احتیاج به‌همکاری افراد زیر دارد

۱ـ یك‌نفر راننده باآشنائی به زبان انگلیسی و آشنائی به بازار تهران جهت خرید
۲ـیك‌نفر نامه‌رسان با داشتن گواهینامه موتورسیکلت و سابقه‌کار .

از داوطلبین خواهشمند است‌با دردست‌داشتن مدارك لازم به‌خیابان رازی‌چهارراه فرانسه پلاك ۹۳ مراجعه فرمایند .

خانه‌شمارا بخارجیان اجاره‌میدهیم

سازمان مسکن پارس — مرکز اجاره بخارجیان — ۸٤۸٤۲٤ — ۸۵۳۸۵۳ — ۸۵۷۵۸۵ — خرید وفروش

موسسه نیازمندیهای خارجیان — خانه بخارجیان اجاره‌میدهد — ۸۳۰۰۸۲ـ۸۳۰۰۸۱ — ۸۲۱۷۲۳ـ۸۲۱۸۱۱ — ۳۱۱ تخت جمشید مقابل سفارت آمریکا

مؤسسه ظفر ZAFAR — معتبرترین مرکز اجاره بخارجیان در شمال شهر — تلفنهای: ۲۲۳۸۳۷ — ۲۲۸۵۸۹ـ۲۲۷۷٤٦

موسسه امور خارجیان — تخت جمشید جنب بهار — ۷۵۱۷۸۲ ـ ۷۵۲۳۵۸

سازمان مسکن کندو — کانون اجاره بخارجیان — ویلا آپارتمان دفترکار — ۲۲۷٦۳۸ـ۲۲۷٦۳۹

سازمان نیازمندیهای فرخ — مرکز اجاره وخرید وفروش — ۲۲۹۱۵۵ـ۲۲۹۱۵۷ — مباشرت نیز میپذیریم

تهیه مسکن اگشن
اجاره بخارجیان ٦۸۷۸۱۲

تهیه مسکن یونیک — اجاره بایرانی وخارجی — مرکز خرید و فروش — ۲۲٦٤۸۷ـ۲۲۵۵۰٤

مرکز اجاره به ایرانی و خارجی تلفن ۹۳٦۱۸۱

وزیری — ٦۵۸۱۸۸ — ٦۵۳۷٤۳ — اجاره بخارجیان ـ خرید ـ فروش .

تلفن ٦٦۰۰۰۰
مرکزمعاملات‌و اجاره بخارجیان

moon house — خرید وفروش اجاره — مجهزترین آرایش تهیه مسکن درایران — جردن نبش گلشهر ساختمان ترنج — ۲۲۲٤۷۹ و ۸۰

اجاره بایرانی و خارجی
۲٦۷۲۲۹

شرکت ریل‌استیت‌اجاره بخارجیان تلفن ۹۳٦۲۷۸

سازمان نیازمندیهای خارجیان — ۸۲٤۹۵۳ — خانه شمارا بخارجیان اجاره‌میدهد — ۸۳۸۱۰٦ـ۸۲۷۹۰۱

آژانس استار — اجاره بخارجیان — ۸۵٦۱۷٤ـ۸٤٦۱٦۳

کورش لیسینک
اجاره بخارجیان
۸٤۷۹۳۸ ـ ۸۵۱٤۷۷

شرکت خارجیان
ویلا و همکف با استخر نیاز دارد ٦۲۵۳۰٦

مرکز اجاره بایرانی و خارجی ۲٤ ساعته ۸۳۲۹۳۳

نیازمندیهای اطلاعات

تلفنهای: ۳۰۳۷۰۲-۳۱۱۲۱۹-۳۱۱۲۲۵-۳۱۱۲۲۴

نیازمندیهای اطلاعات تلفنی آگهی میپذیرد

RANK XEROX IRAN (LTD) is a leading employer in the field of copying/duplication. Due to our rapid growth, we have now vacancies for ambitious high - calibre

SALES REPRESENTATIVES

Requirements:

- Males, Iranian Citizen, aged 22-25.
- High School Diploma
- Military service done or exempted.
- Excellent command of English(oral & written)
- Driving licence.

We offer:

- Excellent compensation
- Comprehensive sales training
- Planned career progression
- Car loan
- Medical, accident and Life Insurance.
- Now-Ruz bonus
- 5 days working week.

For interview, please apply in person on Tuesday 8th and Wednesday 9th of Farvardin, 2537 at our Head Office No.19 Azar-Shahr (Nasser) St. between Sepahbod Zahedi and Villa, or contact 895765, 890851, 891156, 896330.

RANK XEROX

PROFESSIONAL SALES ENGINEER WANTED

AMERICAN MULTI-NATIONAL COMPANY WITH DISTRIBUTION IN 93 COUNTRIES IN COOPERATION WITH THE IRANIAN DISTRIBUTORS ARE LOOKING FOR EXPERIENCED, AGGRESSIVE AND AMBITIOUS SALES REPRESENTATIVE TO ASSUME SALES RESPONSIBILITY OF ITS WELL- KNOWN AND RESPECTED PRODUCTS IN A PREDESIGNATED PART OF IRAN.
OUR MEN MUST HAVE A GOOD RECORD IN THE SALES OR SERVICE OF MECHANICAL OR CHEM PRODUCTS AND TO BE WILLING TO TRAVEL EXTENSIVELY AND BE ABLE TO ASSUME RESPONSIBILITY FOR THE DEVELOPMENT OF THEIR MARKETS WITH MINIMUM SUPERVISION.
WE OFFER GOOD SALARY ABOVE - AVERAGE COMMISSIONS CAR AND TRAVEL EXPENSES AND INCENTIVE TRIPS OUTSIDE OF IRAN IF YOU ARE THE RIGHT MAN AND WANT TO BE ASSOCIATED WITH A PROGRESSIVE AND HIGHLY MOTIVATED ORGANISATION PLS PHONE OR COME TO THE PARK HOTEL BETWEEN 10 AM AND 5 PM ON APRIL 1, 3 AND 4 TO ARRANGE FOR AN INTERVIEW ASK FOR MR. SARDIS.

مورد نیاز جهت اجاره

یکدستگاه ساختمان اداری دارای ٣٠ اطاق و حداقل ٤خط تلفن باپارکینک در حوالی خیابان‌های

آریامهر ـ بلوارالیزابت ـ کریمخان زند ـ تخت جمشید ـ یوسف‌آباد ـ ونك ومیرداماد مورد نیاز است .

پیشنهادکنندگان میتوانند همه‌روزه به‌غیراز پنجشنبه و جمعه ازساعت ٨ر٣٠ صبح الی ٥ بعدازظهر باشماره تلفن های ٦٥٣٢٤٥و٦٥٣٤٦٧ تماس بگیرند .

آگهی اعلان فقدان سپرده

نظر به‌اینکه ٩فقره اوراق سپرده های ثابت اینجانب به شماره های ٣٤٩٢١٧٦ـ٣٤٩٢١٦٨ و ٣٤٩٢١٤١ و ٣٤٩٢١٣٣ ، ٣٤٩٢١٨٤ ، ٣٤٩٢١٩٢، ٣٤٩٢٢٠٦، ٣٤٩٢٢١٤، ٣٤٩٢٢٢٢ بانك تجارتی ایران وهلند شعبه کوروش خیابان‌بخارست مفقود گردیده لذا اعلان میدارد که اوراق سپرده‌های مزبور غیرقابل انتقال بوده‌و دارای امضاءازاینجانب نمی‌باشد واوراق مزبور برای شخصی غیراز اینجانب غیرقابل استفاده وباطل و مراتب به‌بانك مربوطه‌اطلاع داده‌شده‌است

علی‌اصغر بقائی

هواپیمائی ملی ایران «هما»

هواپیمائی ملی ایران «هما»

استخدام ماشین نویس

هواپیمائی ملی ایران «هما» برای تکمیل کادر سازمانی خود تعدادی ماشین نویس واجد شرایط استخدام میکند :

شرایط استخدامی :

١ـ قبول شدن درآزمایش ماشین نویسی و پزشکی طبق استاندارد «هما»
٢ـ داشتن برگ معافیت دائم (نظام وظیفه یا خدمات اجتماعی زنان)یا پایان خدمت نظام‌وظیفه
٣ـ داشتن مدرك دیپلم متوسطه
٤ـ حداکثر سن ٢٧ سال

کسانیکه سابقه ماشین‌نویسی داشته‌باشند ارجحیت خواهند داشت.از داوطلبان واجدشرایط تقاضا میشود تاتاریخ ٢٩ فروردین ماه ٢٥٣٧ شاهنشاهی روز های یکشنبه‌ودوشنبه وسه‌شنبه هرهفته ازساعت ١٤ر٥ الی ١٧ر٥ بادردست‌داشتن دوقطعه عکس ومدارك تحصیلی نظام وظیفه و شناسنامه باداره استخدام «هما» واقع درخیابان تخت‌طاووس نبش‌روزولت‌اتاق‌شماره١٠٤مراجعه نمایند.

مینو

استخدام کارگرزن

گروه صنعتی مینو جهت تکمیل کادر بسته‌بندی داروئی خود تعدادی خانم بسته‌بند را با حقوق و مزایای مکفی و با برخورداری از امکانات رفاهی (سرویس ایاب و ذهاب ، غذای گرم استفاده از خدمات‌درمانی و بازنشستگی و حوادث‌و دریافت‌وامهای ضروری ، رهن‌وخرید مسکن طبق مقررات خرید ارزان و اقساطی ازشرکت تعاونی، استفاده‌ازصندوق تعاون رفاه شرکت) باشرایط زیر استخدام مینماید :

١ـ حداقل معلومات‌ششم‌ابتدائی
٢ـ حداکثر سن ٣٠ سال

واجدین شرایطمیتوانند همه‌روزه جهت استخدام به دفتر کارگزینی گروه صنعتی مینو واقع در کیلومتر ٨ جاده مخصوص کرج ـ کوچه‌مینو یا دفتر استخدام واقع در خیابان٢٠ متری‌فلاح نبش ١٦ متری حسینی مراجعه فرمایند .

آگهی مناقصه

سازمان آب و فاضلاب اصفهان تعدادی دریچه چدنی آب و فاضلاب و محفظه چدنی انشعاب آب مورد نیاز خودرا بارعایت آئین‌نامه معاملاتی‌سازمان و شرایط ذیل خریداری مینماید .

١ـ داوطلبین شرکت در مناقصه میتوانند اسناد مناقصه را حداکثرتا پایان ساعت اداری روز یکشنبه ٢٧ر١ر٣٧ باددردست داشتن رسید پرداخت مبلغ دوهزار ریال که‌به حساب جاری شماره ٢ر٠٦٩٣ر٩٠بانك ملی ایران شعبه اصفهان واریزشده باشد ازدفتر فنی سازمان واقع در خیابان چهار باغ بالا ـ هزارجریب ـ خیابان پاسارگاد دریافت دارند.
٢ـ تاریخ تسلیم پیشنهادات حداکثر تا ساعت ١٢ (چهار بعداز ظهر)روز شنبه ـ١٠ر٢ر٣٧ خواهد بود. به پیشنهاداتی که پس‌از این تاریخ تسلیم گردد ترتیب اثر داده نخواهد شد.
٣ـ پیشنهاد دهنده بایستی ضمانت نامه بانکی شرکت‌درمناقصه به مبلغ ٥ درصد مبلغ کل‌پیشنهادی خود رامطابق بافرم ضمانت نامه پیوست‌اسناد مناقصه تهیه‌وضمیمه پیشنهاد خود تسلیم نماید .ضمانت نامه مورد نظر بنام سازمان آب و فاضلاب اصفهان صادر برای مدت سه‌ماه از تاریخ تسلیم پیشنهاد معتبر خواهد بود.به‌پیشنهادات‌فاقد ضمانت نامه‌شرکت درمناقصه‌ترتیب اثر داده نخواهد شد.
٤ـ پیشنهادات رسیده در ساعت ٢ بعداز ظهرهمانروز ١٠ر٢ر٣٧ در دفتر فنی سازمان بازو قرائت‌خواهد شد .
٥ـ حضور پیشنهاد دهندگان‌ویا نماینده رسمی آنها در قبال ارائه معرفی نامه مستند درجلسه افتتاح مناقصه آزاد است .
٦ـ سازمان دررد یاقبول یك یا کلیه پیشنهادات آزاد است.

م‌الف ١٨٣٨

سازمان آب و فاضلاب اصفهان

آگهی قبول نمایندگی

مجتمع صنعتی گوشت بوقلمون (شرکت سهامی)وابسته به‌وزارت کشاورزی و عمران روستائی برای فروش محصولات تولیدی شرکت که شامل بوقلمون ذبح شده و پرکنده‌آماده طبخ بصورت تازه ومنجمد وبوقلمون برگروسایر فرآیند هامیباشد درتهران نمایندگی‌فعال‌میپذیرد اشخاصی که سابقه کاردر توزیع وفروش انواع گوشت طیور ـ اردك و بوقلمون داشته باشند خواهشمند است جهت دریافت برگ شرایط نمایندگی حداکثر تا بیستم فروردین ٢٥٣٧ به دبیرخانه شرکت‌واقع در بلوار الیزابت دوم ـ خیابان ٢١ آذر ساختمان شماره ٢ وزارت ـ کشاورزی وعمران روستائی مراجعه نمایند.
شرکت دررد یاقبول یك‌یا کلیه پیشنهادات مختار است

مجتمع صنعتی گوشت بوقلمون

آگهی

تعدادی پزشك متخصص در رشته‌های‌مختلف پزشکی طبق ضوابط طرح کارانه برای خدمت در بیمارستانهای سازمان‌بهداری وبهزیستی استان فارس درشیراز موردنیاز میباشد :
متقاضیان می‌توانند با همراه داشتن مدارك تخصصی خود به‌شبکه بهداری وبهزیستی‌شیراز واقع درخیابان قصرالدشت‌سه‌راه ملاصدرارجوع نمایند.

م‌الف ١٧٦٧

سازمان بهداری و بهزیستی استان فارس

آگهی مناقصه

پیشنهاد مناقصه‌شماره ٦ر٧٨

مورخ : ١٥ر١١ر٢٥٣٦

١ـ شرکت ملی نفت ایران ـپالایشگاه آبادان‌دوخت‌لباسهای‌تابستان تابستانی مشروحه ذیل را بمناقصه‌میگذارد :
١ـلباس‌متحدالشکل‌افسری‌تابستانی (هردست شامل یك‌شلوارویك‌بلوز) تقریبا ٤٠ دست
٢ـ کت وشلوار سفید تابستانی تقریبا ٥٠دست
٣ـ روپوش سفید تقریبا ٣٥٠ دست
٤ـ پیراهن آستین بلندوآستین‌کوتاه تقریبا ٢٣٧٣ دست
٥ـ شلوار تابستانی تقریبا ٢٣٩١ دست
٢ـ علاقمندان میتوانند برای‌دریافت اوراق مشخصات و شرائط شرکت درمناقصه‌ازتاریخ ٩فروردین ماه ٢٥٣٧ در آبادان‌به‌اداره سرویس های پیمانکاری ،حقوقی وبیمه‌شرکت‌ملی نفت ایران ـ پالایشگاه آبادان واقع در ساختمان ٨٧ دفتر مرکزی‌و یا در تهران به‌اداره کالاخیابان شاه‌ـ کوچه یغما ـ ساختمان جسکوـاطاق ١٠٧ـ مراجعه نمایند.
٣ـ پیشنهادات تا ساعت ١١ بامداد روز یکشنبه ٢٠ فروردین ماه ٢٥٣٧ پذیرفته میشود .
٤ـ سپرده شرکت در مناقصه جهت هر قسمت از لباسها در اوراق ـ مشخصات و شرائطمناقصه ذکرشده است .
جمع کل سپرده‌ها ١٨١٠٠٠ ریال (یکصد وهشتادو یك‌هزارریال تمام) میباشد.

م‌الف ٢٩٠٩٥ ١ـ٢

استخدام پزشک متخصص

بهداری و بهداشت شرکت ملی نفت ایران جهت خدمت درتهران یك‌نفر پزشك متخصص بیماریهای اعصاب و روان با شرایط زیر و با حقوق مکفی استخدام مینماید.

١ـ ملیت ایرانی
٢ـ شاغل نبودن در سازمانهای دولتی و موسسات وابسته بدولت.
٣ـ دارا بودن برك پایان خدمت یا معافیت‌دائم
٤ـ دارا بودن درجه دکترای پزشکی عمومی
٥ـ متخصص در بیماریهای اعصاب وروان
٦ـ دارا بودن ٤ سال تجربه کار
٧ـ حداکثر سن ٤٠ سال
٨ـ آشنائی بزبان انگلیسی
٩ـ دارا بودن پروانه پزشکی دائم

م‌الف ٢٩٠٩٧

تلفنهای استخدام: ٣٠٣٧٠٢-٣١١٢١٩

آگهی استخدام رسمی

سرجنگلداریکل منطقه گرگان و گنبد طبق‌مفادقانون استخدام‌کشوری ٣ نفررا از طریق‌مسابقه‌بشرح‌زیر استخدام‌میکند

ردیف عنوان طبقه‌شغل	محل جغرافیائی خدمت	تعداد موردنیاز	شرایط احراز	گروه شغلی
١ـ کارشناس جنگل ومرتع	گرگان	١ نفر	لیسانس منابع طبیعی یا جنگل و مرتع یا کشاورزی	٧
٢ـ کارشناس جنگل و مرتع	«	١ نفر	لیسانس منابع طبیعی یا جنگل و مرتع یا کشاورزی	٧
٣ـ کارشناس جنگل و مرتع		١ نفر	لیسانس منابع طبیعی یا جنگل و مرتع یا کشاورزی	

داوطلبان واجد شرایط میتوانند برك درخواست ذیل این آگهی را تکمیل و با دوقطعه عکس ٤ × ٣ حود ورسیدبانکی مبنی‌بر پرداخت مبلغ ٤٠٠ ریال بحساب شماره ٩٨٠ خزانه‌داری بانك مرکزی‌ایران دریکی ازشعب بانك ملی‌به عنوان حساب حق‌ثبت‌نام داوطلبان استخدام بانضمام فتوکپی‌برك خاتمه‌خدمت وظیفه یابرك معافیت دائم‌حداکثر تا ١٠ روزبعد از انتشار این آگهی باپست سفارشی‌بنشانی (گرگان خیابان شالیکوبی کارگزینی سرجنگلداریکل)ارسال دارند به مدارکی که‌فاقد رسید بانکی باشد و یا بعد از مهلت مقرربه پست تحویل داده میشود ترتیب‌اثر داده نخواهد شد (وجوه پرداختی بهیچوجه مسترد نمی‌شود) . داوطلبین که مدت حداقل سه‌سال تجربه در مشاغل فوق و بومی یاساکن دائمی گرگان باشند در اولویت قرار خواهند گرفت کارت ورود به جلسه امتحان درتاریخ ١٧ر١ر٣٧ در محل ذکر شده بین داوطلبان توزیع خواهد شد و امتحان در تاریخ ١٨ر١ر٣٧ در محل سرجنگلداریکل برگزار میشود .

برك درخواست شغل

نام خانوادگی   نام   نام پدر   شماره شناسنامه
محل صدور   تاریخ تولد   مدرك و رشته تحصیلی
وضع خدمت‌وظیفه   داوطلب شغل
نشانی کامل: شهر   خیابان   کوچه
شماره منزل   تلفن   امضاء داوطلب

اسماعیل فرامرزی
سرجنگلدارکل منطقه گرگان وگنبد

شرکت سهامی خاص جا مکو بزرگترین و مدرن ـ ترین واحد تولیدی دوخت پوشاك ایران و ایتالیا افراد مشروحه ذیل را با حقوق و مزایای عالی استخدام می کند .

١ـ سراستادکار واستادکار قسمت دوخت بچگانه تعداد ٥ نفر
٢ـ استاد کاربرش واطو ٣ نفر
٣ـ برشکارواطوکار(مرد یا زن) ٢٠ نفر
٤ـ خیاط‌بچگانه دوز(مرد یازن) ٣٠ نفر
٥ـ کارگر ساده مرد وزن برای آموزش و اشتغال‌به کار ٧٠ نفر

آدرس : کیلومتر٨ جاده مخصوص کرج مقابل هاویلوکس گروه تولیدی کوروش

استخدام شیمیست

گروه صنعتی مینو بمنظور تکمیل کادرآزمایشگاه داروئی خودچند نفر لیسانس شیمی راباشرایط زیربهمکاری دعوت مینماید .

١ـ یکسال سابقه کار موثر آزمایشگاهی
٢ـ آشنا بزبان انگلیسی

از واجدین شرایطفوق خواهشمند است‌جهت مصاحبه به اداره کارگزینی گروه صنعتی مینو واقع درکیلومتر ٨ جاده‌مخصوص کرج گروه صنعتی‌مینو ،کوچه مینو مراجعه فرمایند.

نیازمندیهای روزنامه اطلاعات تلفنی آگهی می پذیرد

خدمات عمومی (متفرقه) ٣١١٢٢٧ ٣١٢٤١٣

اقدام فوری، گرفتن پول بود!

در فلاورجان هر روز ۱۰۰ تا ۱۵۰ نفر راهی مخابرات میشوندکه به ولایات تلفن بزنند ، اما پس از دو سه ساعت وقت تلف کردن بدون نتیجه باز میگردند، تا روز دیگر و تکرار همین تلاش‌عبث.. البته‌عده‌ئی‌ازاین جماعت‌که کار ضروری‌تر و فوری تر دارند ، عازم اصفهان می‌شوند ، که از آنجا به مقصد موردنظرشان تلفن بزنند ، اما برای همه مقدورنیست که بخاطر یک تلفن یک مسافرت هم بکنند ...

بقرار اطلاع سه سال پیش شرکت مخابرات فلاورجان قطعه‌زمینی درحدود دو هزار متر خریداری کرد که در آن « اداره مخابرات مجهزی» بسازد ، اما این اقدام خیر صورت نگرفت در عوض عملی که فی‌الفور انجام‌شد،گرفتن‌وجوهات ودیعه تلفن از ششصد و پنجاه نفر از مشتاقان تلفن بود ... حال از یک طرف پول متقاضیان خوابیده ، از طرفی‌شانس و اقبالشان در مورد تلفن دار شدن و صاحب « اداره مخابرات مجهزگردیدن»، از همه بدتر ، مشکل ارتباط تلفنی با ولایات کماکان گریبانگیر شان است .

چهارسال آزگاراست

وله ایضا،قضیه تلفن‌واهالی جهرم را نیز سربگریبان کرده است . بدین ترتیب که در جهرم از چهار سال‌پیش که کابل کشی انجام شده ،هیچیک از ماموران و عوامل شرکت تلفن پشت سرشان را نگاه نکرده‌اند که ببینند تل‌های‌خاک و سنگی که طی کابل کشی سراسر خیابان ها و معابر را گرفت ، چه شد و عجب‌اینکه شهرداری هم نیمه نگاهی به پیاده رو های ویران شده ، نینداخته است‌درنتیجه زمستان ها عابران مجبورند از باتلاق های خیابانی بگذرند ، تابستان ها از وسط خاک و خل و مکافات همچنان ادامه داردتا روزی که شهرداری و شرکت تلفن بایکدیگربه توافق‌برسند..

برنج ایرانی مرغوب‌تر است،اما...

در شرح این عکس‌که اواخر سال گذشته از رشت فرستاده شد ، آمده است : برنج های ایرانی این جور در انبار ها روی دست صاحبانش مانده، در عوض بازار برنج خارجی رواج است ...

تا آنجا که عقل ما « قد» می دهد برنج ایرانی چیز خوبی است ، از کشاورزان هم باید حمایت بشود، اما خیلی‌صریح وساده : اکثریت مصرف کنندگان پولشان‌نمی رسدبرنج کیلوئی ۱۲ـ۱۰ تومان بخرند وبرنج خارجی اگر مرغوب نیست ، در عوض ارزانست، همین و همین .

سالم و ناسالم،سرگردانند

تفرشی ها از لحاظ دوا و درمان در مضیقه هستند،چون این شهر نسبتا پرجمعیت بیمارستان ندارد و همه چیز خلاصه میشود در درمانگاهی که دو پزشک پاکستانی امور درمانی‌اش را عهده‌دار هستند و یکرئیس‌غیر پاکستانی‌اداره امورش را ... اهالی تفرش انتظار دارند ، اولا،درمانگاه مبدل به بیمارستان شود،ثانیا یا به پزشکان پاکستانی زبان فارسی بیاموزند ،یا به برای ممارات کلاس آموزش زبان اردو و انگلیسی دایر کنند، اگر هیچکدام ممکن نیست،دو نفر طبیب ایرانی به درمانگاه تفرش بفرستند، چون باوضع فعلی بیمار تا بخواهد دردش را برای پزشک تشریح کند، سرسام میگیرد .

از مریض ها گذشته، سالم ها نیز التماس دعایی دارند،در زمینه دایرکردن اداره‌راهنمائی و رانندگی در تفرش .

در حال حاضر اگر کسی بخواهد دراین شهرگواهینامه رانندگی بگیرد ،ناگزیر است یا راهی تهران بشودیا به اراک برود درغیر اینصورت«علاف» میشود ، چون هرچند ماهیک بار از طرف اداره‌ی راهنمایی و رانندگی‌اراک ماموری‌برای آزمایش متقاضیان گواهینامه می آید و پس از « رفوزه» شدن داوطلبانه امتحان بعدی موکول به چند ماه دیگر می شود و آن چند ماه هم ازآن چند ماه هایی است که‌دو تایش میشود یک سال !

بهر حال همانطور که‌گفتیم اهالی تفرش در انتظار رفع مشکلات یاد شده هستند .

وای اگر باران ببارد!

کلاس های مدرسه مهرنگار مهریز یزد ، تا قبل‌از عیدهنگام بارندگی « چکه»میکردواحتمال اینکه در ایام نوروز ، مدرسه را تعمیر کرده باشند ، کم است ...

در این زمینه دو نامه به سرویس زیر آسمان کبود رسیده یکی از طرف جمعی‌از اولیاء بچه ها ،دیگری‌ازسوی یکی از معلمان مدرسه ، درهر دونامه تصریح شده با اینکه موضوع ویرانی سقف کلاس ها باداره آموزش و پرورش گزارش شده ،تابحال اقدامی معمول نداشته‌اند ، حال آنکه اگر چاره‌ئی در این باره نیاندیشند واقعا خطر ریزش سقف به سربچه ها ،بسیار است ...

زیر آسمان کبود :

ما امیدواریم اگر مسئولان آموزش و پرورش مهریز تا بحال سقف کلاس ها را ترمیم نکرده‌اند ، مسامحه روانداردند اگر کرده‌اند ، خدا توفیقشان بدهد .

فوتبال قهرمانی کشورهای.

بقیه‌از صفحه ۱۰

هلند

نتایج روز بیست‌ونهم

هارلم صفر گواهد صفر
اسپارتا صفر پی.اس.و صفر
اوترخت ۱ فاینورد صفر
دن‌هاك صفر تونت صفر

رده‌بندی :۱ـ پی.اس.و ۴۸ امتیاز ۲ـ تونت ۴۲ امتیاز ۳ـ آ.زد ۳۹ امتیاز ۴ـ آژاکس ۳۷ امتیاز ۵ـ اسپارتا ۳۵ امتیاز .

مجارستان

نتایج روز بیست‌ونهم

اوژپشت دوژا ۳ تاتابنیا ۱
ام.تی. کا ۲ کسنپل ۱
ویدئوتون ۴ پکس ۲
فرانس واروش ۱ دونایوواروش ۳
ژئول ۳ راباتو ۱
کابوسوار ۳ واشاش صفر

رده‌بندی :۱ـ هونود ۴۳ امتیاز ۲ـ اوژپشت دوژا ۴۲ امتیاز ۳ـ ام.تی. کا ۴۰ امتیاز .

یوگسلاوی

نتایج روز بیست‌ودوم

رادنیکی صفر بوراك ۱
پارتیزان ۳ ریجه‌کا ۱
زاگرب ۱ اسلوبودا ۱
المپیا ۳ ولز صفر
سارایودا ۳ سلیك ۱
اوسیجك ۳ بودوکنوست صفر
وویوودینا ۲ هایدوك ۱
تریکا ۲ دینامو صفر
ستاره سرخ۲ او. اف. کا صفر

رده‌بندی :۱ـ پارتیزان ۳۶ امتیاز ۲ـ ستاره سرخ ۳۲امتیاز ۳ـهایدوك ۲۸امتیاز ۴ـ دینامو ۲۷امتیاز ۵ـ اسلوبودا ۲۳ امتیاز .

بقیه‌از صفحه ۱۰

داوران بین‌المللی ایران درکویت

فدراسیون فوتبال کویت‌طبق تلگرافی از فدراسیون فوتبال ایران تقاضای اعزام دو داور بین‌المللی جهت قضاوت‌مسابقه های مهم و حساس لیك اول باشگاه های کویت را نموده است .

محمد صالحی و منوچهر نظری داوران‌بین‌المللی ایران از سوی کمیته داوران بدین منظور انتخاب و معرفی گردیده‌اند ضمن این‌که قرار شده ایز دو صبح روز چهارشنبه « فردا» بسوی کویت عزیمت کنند.

داوران بین‌المللی فوتبال ایران دو هفته در کویت‌اقامت خواهند کردو طی آن چندین دیدار از سری مسابقه های فوتبال لیك باشگاه های این کشور راقضاوت خواهند نمود.

آگهی

سازمان انرژی اتمی ایران بچند نفر مدرس‌که زبان مادری آنهاانگلیسی ،فرانسه یاآلمانی‌بوده جهت تدریس درکلاسهای زبان‌انگلیسی آلمانی‌و فرانسه نیاز دارد.

افراد علاقمند میتوانند همه‌روزه غیرازروزهای پنجشنبه وجمعه ازساعت۹الی۱۱بمدیریت‌مجتمع آموزشی ،درساختمان تجهیز نیروی انسانی سازمان انرژی‌اتمی ایران واقع‌در میدان ولیعهد، خیابان‌پهلوی، کوچه هروی جهت‌مصاحبه وکسب اطلاعات لازم مراجعه فرمایند.

م‌الف۱۷۰

استتار نظامی

یک کارشناس مسائل نظامی گفته است: هوای آلوده تهران گاهی تیره‌تر از پرده دودی میشود که نظامیان بهنگام جنگ، و برای مخفی ماندن از دید دشمن، با پرتاب کپسولهای مخصوص بوجود می آورند.
این مقایسه شما را تکان نمیدهد؟

اطلاعات بانوان
سه‌شنبه‌ها منتشر میشود

اطلاعات هفتگی
مجله دلخواه شماست

۱۱۸۰۰
۳۶،۱۲،۲۹

آگهی استخدامی

دانشگاه رضائیه طبق‌مفاد قانون‌استخدام کشوری‌عده‌ای‌را ازطریق امتحان‌ومسابقه به همکاری دعوت مینماید :

ردیف ـ عنوان‌طبقه‌شغلی	محل خدمت جغرافیائی	تعداد مورد نیاز	شرایط احراز	گروه شغلی
۱ـ کارشناس روابط عمومی	رضائیه	۱	دارا بودن مدرك تحصیلی لیسانس در یکی‌یا فوق لیسانس از رشته های علوم اجتماعی مرجحا علوم ارتباطات اجتماعی یا روزنامه‌نگاری یا جامعه شناسی	۷
۲ـ کارشناس امور اداری	رضائیه	۱	دارا بودن دانشنامه لیسانس و یافوق‌لیسانس در یکی از رشته های علوم اداری مدیریت بازرگانی حقوق سیاسی ـ اقتصاد قضائی و یا رشته های دیگر و طی کلاس آموزشی و موفقیت در آن	۷
۳ـ کارشناس امور دانشجوئی	رضائیه	۱	دارا بودن دانشنامه‌لیسانس یافوق لیسانس در یکی از رشته های مدیریت و علوم نظری	۷
٤ـ کارشناس وسائل سمعی و بصری	رضائیه	۱	دارا بودن دانشنامه لیسانس یا فوق لیسانس در یکی ازرشته های مدیریت و علوم نظری	۷
۵ـ کارشناس امور تربیت بدنی	رضائیه	۱	دارا بودن دانشنامه لیسانس در رشته تربیت بدنی	۷
٦ـ کارشناس روابط بین‌المللی (خارج)	رضائیه	۱	دارا بودن دانشنامه لیسانس یا بالاتر در امور بین‌المللی و آشنائی بەزبان انگلیسی	۷
۷ـ کارشناس روابط بین‌المللی (داخل)	رضائیه	۱	دارا بودن دانشنامه لیسانس یا بالاتر در امور بین‌المللی و آشنائی بەزبان انگلیسی	۷
۸ـ کارشناس امور پژوهشی	رضائیه	۱	دارا بودن دانشنامه دکترا و تسلط به یك زبان خارجی	۸
۹ـ کارشناس انتشارات	رضائیه	۱	دارا بودن دانشنامه لیسانس یا بالاتر در یکی از رشته‌های ادبیات و علوم اجتماعی	۷
۱۰ـ کارشناس کتابداری	رضائیه	۱	داشتن درجه لیسانس یا بالاتر در رشته کتابداری وطی دوره کارآموزی	۷
۱۱ـ کارشناس بودجه	رضائیه	۱	داشتن درجه لیسانس در یکی از رشته‌های اقتصاد، حسابداری، بانکداری، بازرگانی و طی دوره کارآموزی	۷
۱۲ـ کارشناس طرح و برنامه	رضائیه	۱	داشتن دانشنامه لیسانس در یکی از رشته های اقتصاد ، حسابداری، بازرگانی	۷
۱۳ـ مهندس ساختمان	رضائیه	۱	داشتن دانشنامه فوق‌لیسانس یا لیسانس در رشته راه و ساختمان	۷
۱٤ـ مهندس ناظر	رضائیه	۱	داشتن دانشنامه فوق‌لیسانس یا لیسانس در رشته راه و ساختمان	۷
۱۵ـ کمك‌کارشناس بودجه	رضائیه	۱	داشتن مدرك فوق دیپلم و طی دوره کارآموزی مربوط	۵
۱٦ـ تکنیسین وسایل سمعی‌وبصری	رضائیه	۱	داشتن مدرك فوق‌دیپلم در یکی از رشته های مکانیك ، الکترونیك ،برق	۵
۱۷ـ کمك تکنیسین وسایل سمعی وبصری	رضائیه	۱	داشتن دیپلم کامل متوسطه در یکی از رشته های مکانیك، الکترونیك برق	٤
۱۸ـ تکنیسین ماشین چاپ‌افست	رضائیه	۱	داشتن مدرك فوق دیپلم و طی دوره کار آموزی	۵
۱۹ـ کمك کارشناس روابط عمومی	رضائیه	۸	دارا بودن دیپلم کامل متوسطه	۳
۲۰ـ ماشین‌نویس ۱	رضائیه	۸	داشتن تحصیلات دوره اول متوسطه و گواهی ماشین‌نویسی فارسی	۳
۲۱ـ ماشین‌نویس ۲	رضائیه	٤	داشتن تحصیلات کامل متوسطه و گواهی ماشین نویسی فارسی و لاتین	٤
۲۲ـ خدمتگزار	رضائیه	۲۵	داشتن تحصیلات پایان تحصیلات دوره ابتدائی	۱
۲۳ـ منصدی امور دفتری	رضائیه	۸	داشتن گواهی دوره اول متوسطه و طی دوره کارآموزی	۳
۲٤ـ کارپرداز ۱	رضائیه	۵	داشتن گواهی دوره اول متوسطه و طی دوره کارآموزی	٤
۲۵ـ کارپرداز ۲	رضائیه	۳	داشتن دیپلم کامل متوسطه در رشته های ریاضی و طبیعی و طی دوره کارآموزی	٤
۲٦ـ حسابدار ۱	رضائیه	۵	داشتن گواهی دورکامل متوسطه و طی‌کلاس حسابداری و موفقیت درآن	٤
۲۷ـ حسابدار ۲	رضائیه	۳	فوق دیپلم حسابداری و طی دوره کارآموزی	۵
۲۸ـ حسابدار ٤	رضائیه	۳	داشتن مدرك دانشنامه لیسانس دوره حسابداری یا اقتصاد یا بازرگانی	۷
۲۹ـ باغبان ۱	رضائیه	٦	داشتن پایان تحصیلات ابتدائی و آشنائی به امور باغبانی	۱
۳۰ ـ تلفنچی ۱	رضائیه	۵	داشتن پایان تحصیلات ابتدائی و طی دوره آموزشی مربوط	۲
۳۱ـ کارگزین ۱	رضائیه	٦	داشتن دیپلم کامل و طی دوره کارآموزی	٤
۳۲ـ کارگزین ٤	رضائیه	۲	داشتن مدرك لیسانس و طی دوره کارآموزی	۳
۳۳ـ انبردار ۱	رضائیه	۹	داشتن تحصیلات دوره اول متوسطه	۱
۳٤ـ نگهبان	رضائیه	۱٦	داشتن گواهی پایان تحصیلات ابتدائی	۲
۳۵ـ راننده ۱	رضائیه	۱٤	داشتن گواهی پایان تحصیلات ابتدائی و گواهی رانندگی پایه ۲	۳
۳٦ـ راننده ۲	رضائیه	٤	داشتن گواهی پایان تحصیلات ابتدائی و گواهی رانندگی پایه ۱	۱
۳۷ـ متصدی چاپ وتکثیر	رضائیه	٤	داشتن گواهی تحصیلات دوره ابتدائی‌وآشنائی به‌امور مربوط	۱
۳۸ـ آشپز	رضائیه	٤	داشتن گواهی تحصیلات دوره ابتدائی‌وآشنائی به‌امور مربوط	۱
۳۹ـ نجار (درودگر)	رضائیه	۱۷	داشتن گواهی تحصیلات دوره ابتدائی‌وآشنائی به‌امور مربوط	۱
٤۰ـ جوشکار	رضائیه	٤	داشتن گواهی تحصیلات دوره ابتدائی‌وآشنائی به‌امور مربوط	۱
٤۱ـ سیم‌کش	رضائیه	۲	داشتن گواهی تحصیلات دوره ابتدائی‌وآشنائی به‌امور مربوط	۱
٤۲ـ تعمیرکار ساختمان (بنا)	رضائیه	٤	داشتن تحصیلات پایان دوره ابتدائی و آشنائی به امورمربوط	٤
٤۳ـ مسئول تشریفات و جشنها	رضائیه	۱	داشتن دیپلم کامل متوسطه و آشنائی به زبان انگلیسی	٤
٤٤ـ مسئول خبرآوری آمار و اطلاعات	رضائیه	۱	داشتن دیپلم کامل متوسطه و طی دوره آموزشی و کارآموزی	۷
٤۵ـ مسئول حفظت و پرسنل‌اسناد	رضائیه	۱	داشتن تحصیلات لیسانس و طی دوره کار آموزی	٤
٤٦ـ مسئول رسیدگی شکایات	رضائیه	۱	داشتن دیپلم کامل متوسطه	۳
٤۷ـ مسئول امور نقلیه	رضائیه	۱	داشتن مدرك تحصیلات دوره اول متوسطه‌وآشنائی به امورفنی	۱
٤۸ـ متصدی کارگاه و لیتوگرافی	رضائیه	۱	داشتن تحصیلات ابتدائی و آشنائی به امور مربوط	۷
٤۹ـ کارشناس صدور دانشنامه ها	رضائیه	۱	داشتن مدرك لیسانس یا فوق‌لیسانس و طی دوره آموزشی مربوطه	۲
۵۰ـ متصدی فیلم و اسلاید	رضائیه	۱	داشتن گواهی تحصیلات ابتدائی و آشنائی به‌امور مربوط	٤
۵۱ـ متصدی امور دانشجوئی وامور دفتری	رضائیه	۱	داشتن دیپلم کامل متوسطه و طی دوره کارآموزی	٤
۵۲ـ مسئول تنظیم پرسشنامه های دانشجوئی و برنامه های‌درسی	رضائیه	۱	داشتن گواهی‌دوره اول متوسطه و طی دوره کار آموزی	٤
۵۳ـ مسئول نمایش فیلم و اسلاید	رضائیه	۲	دارا بودن مدرك دیپلم کامل متوسطه و طی دوره کار آموزی مربوط	٤
۵٤ـ متصدی سلف سرویس	رضائیه	۲	دارا بودن مدرك دیپلم کامل متوسطه و طی دوره کارآموزی مربوط	٤
۵۵ـ متصدی بنگاه استادان و دانشجویان	رضائیه	۱	دارا بودن مدرك دیپلم کامل متوسطه و طی دوره کارآموزی مربوط	٤
۵٦ـ متصدی بوفه	رضائیه	۷	دارا بودن مدرك دیپلم کامل متوسطه و طی دوره کارآموزی مربوط	٤
۵۷ـ مسئول خوابگاه	رضائیه	۷	دارا بودن مدرك پایان دوره ابتدائی	۱
۵۸ـ سرایدار خوابگاه	رضائیه	۲	دارا بودن دیپلم کامل متوسطه و طی دوره کار آموزشی‌در رشته مربوطه	٤
۵۹ـ مسئول بوفه و وام دانشجویان (کمك کارشناس‌امورداتشجوئی)	رضائیه	۱	دارا بودن دیپلم کامل متوسطه و طی دوره کار آموزشی در رشته مربوطه	٤
٦۰ـ مسئول کریابی فارغ‌التحصیلان	رضائیه	۱	دارا بودن مدرك دیپلم کامل متوسطه و طی دوره کارآموزی مربوط	٤
٦۱ـکمککارشناس اموردانشجوئی	رضائیه	۲	دارا بودن دیپلم کامل و طی دوره کتابداری	٤
٦۲ـ کتابدار	رضائیه	۲	دارا بودن دیپلم کامل و طی کلاس بایگانی	٤
٦۳ـ بایگان ۲	رضائیه			

داوطلبان واجد شرایط میتوانند برگ درخواست ذیل آگهی را تکمیل و با دو قطعه عکس ۴×۳ و رسید بانکی مبنی برپرداخت مبلغ ۱۵۰ریال برای گروه‌های ۱و۲ و۳۵۰ ریال برای گروههای ۳و٤ و چهارصد ریال برای گروههای ۵و۶و۷ دریکی از شعب بانك ملی ایران به حساب۹۸۰ خزانه نزد بانك مرکزی ایران به‌عنوان (حق‌ثبت‌نام داوطلبان استخدام) فتوکپی برگ خاتمه خدمت وظیفه یابرگ معافیت دائم حداکثر تا ۱۰/ دور بعد از انتشار این آگهی با پست سفارشی به‌نشانی : رضائیه دانشگاه رضائیه ارسال دارند به‌مدارکی که فاقد رسید بانکی باشد و یا بعد از مهلت مقرر به‌پست تحویل داده شود ترتیب اثر داده نخواهد شد ، (وجه‌پرداختی بهیچوجه مسترد نمیشود پروانه ورود به جلسه امتحان و مسابقه در تاریخ ۳۷،۱،۲٤ در محل دانشگاه رضائیه توزیع خواهد شدو محل امتحان در پروانه صادره تعیین میگردد .

دانشگاه رضائیه

م الف ۸۷۶

برگ درخواست شغل ازدانشگاه رضائیه

نام خانوادگی ـ نام ـ نام پدر
شماره‌شناسنامه ـ محل صدور ـ تاریخ تولد
مدرك‌ورشته تحصیلی ـ داوطلب «««فقطیك‌شغل» شغل
نشانی کامل ـ شهر ـ خیابان ـ کوچه
شماره منزل ـ شماره تلفن
امضاء داوطلب

دریکسال ، هزاران حادثه کوچك و بزرك صفحات حوادث روزنامه‌ها را پرمیکند و هر روز دهها خبر ازگوشه وکنار شهرها تا دل روستاها حکایت از حادثه‌دارد .حادثه معمولا شیرین‌نیست و تلخ است. خودآن ملال‌آور و آگاهی از آنهم غم‌انگیز و تاسف‌آور است ، چه حاجت که یاد آن تکرار شود ؟.. اماقبول داریدکه این‌یادآوریها میتواندهشداری‌باشدبرای جلوگیری از تکرارآن؟

حوادث را ما میسازیم، مگر آنهاکه از دست‌و قدرت‌بشر خارج است .

ریزش کوه، زلزله، سیل وبقول معروف‌بلاهای آسمانی‌را مانقش نمیزنیم . اما تصادف اتومبیل، قتل و جنایت ، دزدی و دهها موردی‌که حادثه می‌آفریند و خود ما نقش‌آفرین آن هستیم‌باکمی توجه‌و دوراندیشی میشودکه هرگزحادث نشود. بنابراین اجازه بدهید در روزهای آغاز سال نو بخصوص نزدیك به «سیزده‌بدر» که خود یکی از روزهای حادثه آفرین است مروری کوتاه‌واجمالی بر برخی حوادث سال‌گذشته داشته‌باشیم. باین امید که یادآوری این حوادث تلخ هشداری باشد برای‌جلوگیری ازتکرار آنها ..

نورالسادات صمصامی

زنی که‌شوهرش‌راکشت درواقع تبرئه‌شد!

نورالسادات به ۳ سال زندان محکوم شد که درپایان محاکمه ۲۲ ماه از زندان‌خودرا گذرانده‌بود ..

یکی دیگر از محاکمه های جنائی و جنجالی سال‌گذشته محاکمه نورالسادات صمصامی بود ، زنی که شوهرش رادر بسترگناه کشت . محاکمه این زن از روز شنبه پنجم آذرماه در شعبه پنجم‌دادگاه جنائی بریاست مهدی حسن خانی در تالا بزرگ برگزار شد. این زن ۲۵ ساله از مدت ها قبل به رابطه شوهرش که منوچهر منتظریان نام داشت‌و ۲۸ ساله بود بازنی بنام زهرا فتاحی پی برده بود . شب حادثه نورالسادات متوجهشد که‌همسرش‌دراتاق مسکونیشان نیست . به جستجوی او پرداخت و در اتاق مجاورا‌و را درکنارزهرا دیدوشوهرش را با کارد بقتل رساند .

نورالسادات پس‌از دستگیر شدن نزد ماموران کلانتری‌و سپس در دادگاه در مقابل دادستان شعبه پنجم دادگاه جنائی اعتراف کرد :بامشاهده این منظره نتوانستم خود را کنترل کنم . ابتدا فریاد زنان به آنها اعتراض کردم . زهرا مانع حمله من به شوهرمشد. شوهرم از این‌فرصت استفاده کرد و مرا به باد کتك گرفت. من که انتظار عذرخواهی شوهرم را داشتم وقتی با برخاشگری و تهاجم روبرو شدم از حالت عادی خارج‌شدم وکاردی را که تصادفا روی طاقچه همان اتاق بودبرداشتم و آنرابقلب‌شوهرم‌فروکردم

دادسرای تهران پس ازبررسی پرونده برای‌متهم تقاضای‌اعدام کرد ولی دادگاه شعبه پنجم

این که دوران محکومیتش به پایان رسیده بود ، از زندان آزاد شد .

گرچه رای مزبور،مبنی بر فقط سه سال زندان برای‌نورـ السادات سرو صدای زیادی جنائی نشان دادکه دادگاه‌تحت هیچ شرایطی تحت تاثیر زن‌یا مرد بودن قرار نمی گیرد و گناهکار باید به سزای خود برسد و بیگناه به صرف اینکه زن و شوهرش را کشته نباید آزاد شود ولی آزادشد.

محاکمه سری

محاکمه سری شیخ یدالله رضائی مردی که متهم بود در روز هجدهم شهریور ماه سال ۳۵ با یک دختر ۱۵ ساله بنام فاطمه در اتاق سرایدار مسجد «طاق بلور» قزوین عمل منافی عفت انجام‌میداده در شعبه‌سوم دادگاه جنائی برگزار شد .

قضات دادگاه شیخ یدالله‌را به چهار سال‌ونیم حبس‌جنائی محکوم کردند .

جمعه نهم‌اردیبهشت ماه‌سال گذشته ، استادیوم محمد رضا شاه نیز آتش گرفت .

در این حریق قسمت اعظم ساختمان استادیوم سوخت‌و از بین رفت .

در حدود دو ماه قبل کار های ساختمانی این استادیوم آغاز شد .

دادگاه حمایت خانواده و طلاق

شهناز تهرانی طلاق گرفت

روز ۲۳ بهمن‌ماه سال‌گذشته شهنازتهرانی هم‌از همسرش در شعبه ٤٦ دادگاه‌حمایت خانواده اجازه‌طلاق گرفت.

شهناز تهرانی وجمشید ورزنده‌که ٦سال‌قبل باهم ازدواج کردند درحال حاضر دارای یك‌دختر ۲سال‌و نیمه هستند . روز ۲۳ بهمن این دو درداگاه حاضر شدند و علت جدائی خودرا بیان کردند.

شهناز تهرانی حاضرشد مهریه‌اش راکه ٥ سکه‌پهلوی بودبه شوهرش ببخشدو بدین ترتیب دادگاه پس‌از شنیدن سخنان‌زن‌و شوهر گواهی‌عدم سازش رابرای آنها صادرکرد واین زوج بلافاصله برای جدائی بدفترخانه اسناد رسمی رفتند.

شوهر شهناز نیز موافقت کردکه فرزندشان نزد«شهناز» بماند.

مرك مرموز ۲ دانشجوی ایرانی در بیرمنگام ـ انگلستان

دو دانشجوی ایرانی در بیرمنگام انگلستان به علت استنشاق گاز خفه‌شدند .این حادثه‌که در اوایل سال‌گذشته وقوع پیوست پلیس انگلستان راوادار به‌یك‌سلسله تحقیقات وسیع نمود. چون بعیدبنظر میرسیدکه این دودانشجو تصادفا خفه شده باشند.

این دونفر هاملت سرکیسیان وکاوه میدختی بودندکه دریك پانسیون واقع دربیرمنگام بسر میبردند. شب‌حادثه نیز ازیك مجلس میهمانی به‌خانه بازگشتند وپس‌از خوابیدن دیگر بیدار نشدند . اجساداین دودانشجو بعلت مجهول بودن‌حادثه مدت یکماه و نیم درانگلستان حفظشدو پلیس انگلستان از تحویل اجساد خودداری کرد.وبالاخره پس‌از یك‌ماه و نیم و تشکیل چندین جلسه بررسی ، پلیس جنائی بیرمنگام‌اجساد راتحویل‌داد و قضیه همچنان مرموز و بدون‌نتیجه باقی‌ماند.

ادامه دارد

صیادستاره‌هادردام‌عشق

پرویز حجازی کاباره دار معروف که به صیاد ستاره ها شهرت داشت بعداز ظهر شنبه ۳۱ اردیبهشت ماه ۲۵۳٦ با خوردن یکصد قرص والیوم خودکشی کرد.

پرویز حجازی‌مدیریت کاباره باکارا را بعهده داشت ویکی از سهامداران عمده ساتی‌نیك بود.

پرویز حجازی بعداز ظهر آخرین روز اردیبهشت ماه‌سال گذشته‌بعلت‌نامعلومی‌درخانه‌اش واقع در خیابان جردن دست بخودکشی زدوباین ترتیب‌صیاد ستاره ها دیده از جهان فرو بست .

او چندین بار اقدام‌به‌خودـ کشی نموده بود که دوستان و بستگانش او رانجات دادند. وی در موقع مرك بیش‌از ۲۰ میلیون تومان بدهی داشت .

همسر حجازی یك زن‌انگلیسی بنام جسی است که هنگام‌حادثه به اتفاق سه فرزندش درلندن زندگی میکرد، حجازی نیز به علت تنها بود ن‌از ۲ ماه قبل‌از خودکشی در خانه امیر رسائی خواننده‌معروف‌وهمسرش‌زندگی میکرد .در ماجرای خودکشی پرویز حجازی اسم «پونه» خواننده نیز بمیان آمد. پونه‌و حجازی ماجرای‌عشقانه داشتند و مدتها بایکدیگر زندگی می کردند .چند ماه قبل از خودـ کشی ایندو از یکدیگر جدا شده بودند. شایع‌شدکه‌هجران و دوری از معشوق سبب‌خودـ کشی پرویز حجازی بوده ...

در بازار تهران روی داد

بزرگترین آتش‌سوزی‌سال

در تاریخ هفتم مهر ماه‌سال گذشته بازار بزرك تهران به علت نامعلومی دچار آتش‌سوزی شد.

دراین آتش سوزی که‌بزرگـ ترین آتش سوزی در تهران بود، چندین تیمچه و دالان و پاساژ ساختها در آتش سوخت و کلیه ایستگاه های آتش ـ نشانی تهران بعلاوه ۱۲ایستگاه آتش نشانی ارتش در خاموش کردن این حریق فعالیت کردند.

دراین آتش سوزی ۱۵ نفراز ماموران آتش نشانی دچار سوختگی شدند و عده‌ای زیر آوار ماندند که سه نفر ازآنها دراین حادثه‌جان‌خودرا ازدست دادند . در جریان این حریق خبرنگار عکاس اطلاعات که‌برای تهیه خبرو عکس‌به محل رفته بود دچار حادثه شدوبه علت ریزش ساختمان به روی‌سرش، مجروح شد.وی‌به‌کمك‌ماموربن آتش نشانی و فکنیسین های اورژانس تهران به بیمارستان منتقل شدو تحت درمان قرار گرفت علت آتش سوزی به درستی معلوم نشد . عده‌ای از بازاریان آنرا به سبب‌سوزاندن آشغال در روی بام بازار می دانستند.

شیراز ـ رُم

شیراز ـ فرانکفورت

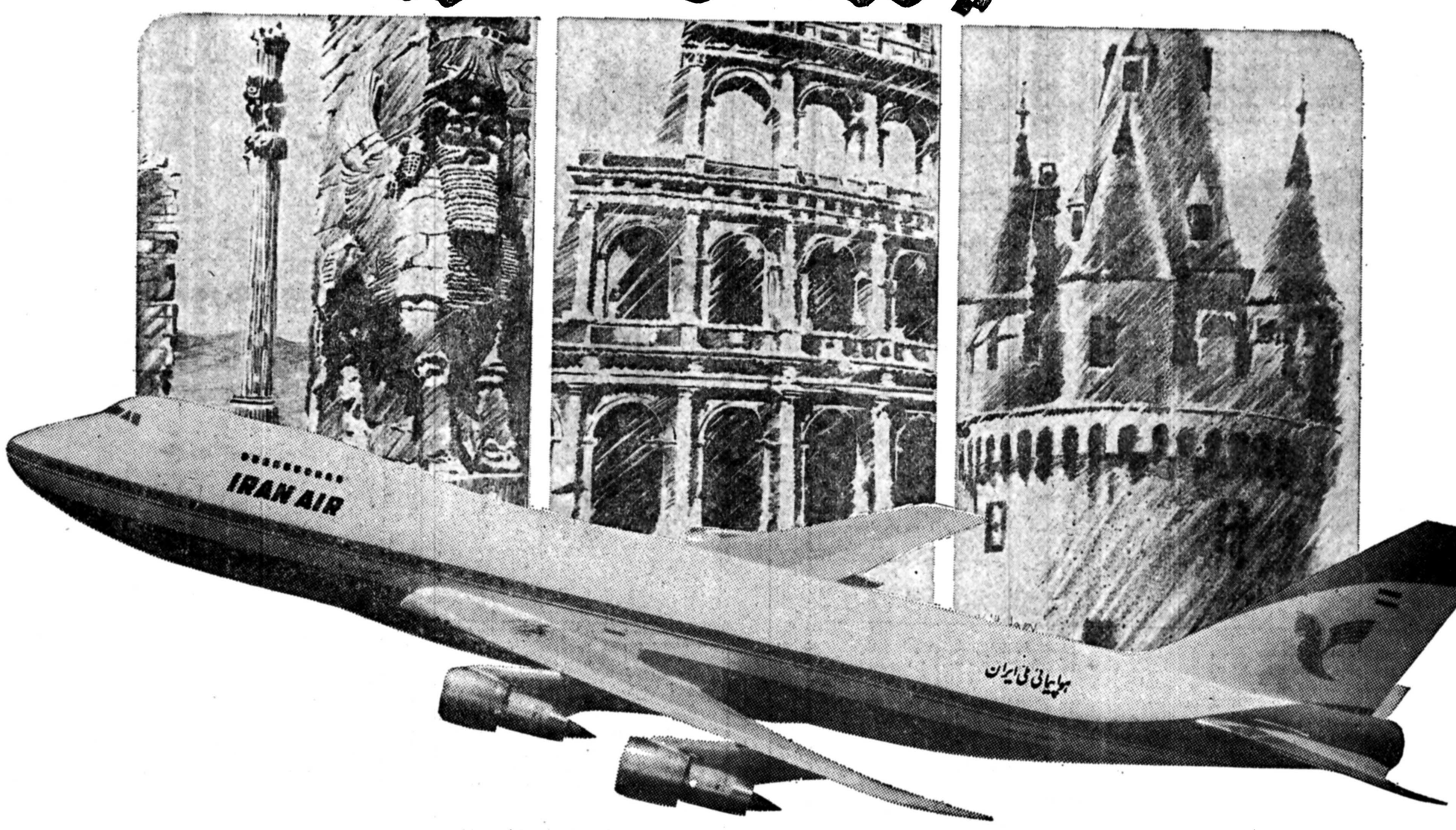

جنوب کشور از طریق شیراز مستقیما" به دو شهر اروپائی متصل میشود

شیراز ـ رم

شیراز ـ فرانکفورت

هواپیمائی ملی ایران " هما " بمنظور جلب آسایش بیشتر مسافران خود ، از دروردین ماه ۲۵۳۷ شاهنشاهی در هفته دوبار (روزهای شنبه و پنجشنبه ساعت ۱۰ / ۴۰ دقیقه بامداد) مستقیما" از شیراز به فرانکفورت و رم پرواز خواهد داشت .

هواپیمائی ملی ایران " هما " افتخار داردکه گام بلند دیگری در جهت رفاه بیشتر مسافران خود در پروازهای بین المللی برداشته است .

هواپیمائی ملی ایران «هما»

برای کسب اطلاعات بیشتر به آژانس مسافرتی خود و یا دفاتر هواپیمائی ملی ایران مراجعه‌نمائید .

واسطه‌ها ۷۰ درصد مرکبات شهسوار را به تاراج بردند

* مقدار زیادی پرتقال در انبارهای شمال ذخیره شده است

شهسوار ـ خبرنگار اطلاعات ـ در حالیکه ده ها تن از پرتقال های شهسوار و حومه در انبارهای باغداران این شهر نگهداری میشود عده‌ای از آن ها اعلام کردند که حاضرند پرتقال های ذخیره شده خود را در پای انبارها «از قرار هر کیلو پنجاه ریال» حراج کنند.

بمنظور تامین میوه ایام نوروزی مردم شهسوار و مسافران نوروزی این شهر مقامات محلی شهسوار از برگزاری این حراج و خروج پرتقال ها از شهسوار جلوگیری می کنند.

این مخالفت از یک سوی و تحریم مصرف میوه گرانقیمت در سراسر کشور از سوی دیگر پرتقال را همچنان در انبارها ذخیره کرده است و با وجود رکود نسبی بازار پرتقال در میوه فروشی های شهسوار که هر کیلو پرتقال محصول این شهر را از شصت تا هشتاد ریال میفروشند کسی بسوی پرتقالهای انبار شده نمی رود.

بازار پرتقال شهسوار و وضع مرکبات این شهر در شرایطی که فصل واقعی مرکبات را پشت سر میگذاریم در شرایطی که میوه و بویژه مرکبات همچنان در شاخ آهوست قابل بحث و بررسی است.

افزایش محصول

امسال منطقه مرکبات خیز شهسوار با وسعتی بالغ بر هشت هزار هکتار زمین زیرکشت پرتقال و دیگر انواع مرکبات نسبت بسال گذشته هشتاد درصد اضافه محصول داشت و میزان کل محصول مرکبات این منطقه بیش از هشتاد هزار تن افزایش یافت.

اینچنین اضافه محصول کم سابقه مرکبات در شهسوار چنان موجب رضایت خاطر باغداران مرکبات این منطقه شد که گمان میرفت نه تنها مصرف منطقه شهسوار را تامین کند بلکه بیاری چند منطقه از دیگر مناطق ایران نیز برخیزد.

همچنین بعلت این اضافه محصول کم سابقه در شهسوار اکثر باغداران در ابتدای بهره برداری از محصول خود نگران بازار باز مانده محصولشان بودند و بیم آن داشتند که محصولشان روی دست بماند.

ولی این بازار مناسب که میرفت خاطره های تلخ سالیان نه چندان گذشته را بدست فراموشی بسپارد بار دیگر اسیر دست و پنجه دلالها و واسطه شد و هفتاد درصد از هشتاد هزار تن محصول مرکبات شهسوار یعنی دقیقا ۵۶ هزارتن بتاراج واسطه ها رفت و از هر کیلو مرکبات شهسوار تنها ۵ تا ۱۰ ریال نصیب خیل عظیم باغداران شد.

اگر سازمان تعاونی روستائی بیاری آن ها نمی شتافت و رویهمرفته ۱۷ هزار تن محصول آن ها را خریداری نمی کرد، کام باغداران مرکبات شهسوار از این هم تلختر میشد.

در این میان عده قلیلی از باغداران شهسوار که باقتضای طمع یا هر اقتضای دیگر که عادت دیرین آن هاست محصول باغهای خود را قیچی چین کرده و کاغذ پیچ انبار نمودند تا بزعم خود در فرصتی مناسب با نرخی بالاتر محصولشان را ببازار ببرند و سود بیشتری بردارند، ولی این خام طمع ها دفعتا مواجه با آتش سوزانی شدند که خود و امثال خودشان افروخته بودند و دستشان از این آتش وقتی سوخت که تحریم مصرف میوه های گران سراسر کشور را فرا گرفت.

اکنون این پنهان کنندگان میوه و بویژه مرکبات در شهسوار که به خود امده اند و منافع خود را در خطر می بینند، تصمیم به حراج ـ انبارهای خود گرفته اند و حاضر شده اند که هر کیلو پرتقال را پنجاه ریال در پای انبارها حراج کنند.

انبار محتکران

از آنجا که اولا قیمت پیشنهادی این باغداران هنوز از قیمت عادلانه فاصله زیادی دارد، ثانیا مقامات محلی برای تامین میوه ایام نوروز شهسوار از برگزاری این حراج و خروج پرتقال ها از این شهر جلوگیری میکنند و ثالثا تحریم مصرف میوه کار خود را کرده و اثر خود را بخشیده است، اینان امسال با این ضربه بر حق مردم زمین میخورند تا سال آینده مردم و حقوق آنرا از یاد نبرند.

امسال، اگر دست واسطه ها و دلال ها از سر باغداران کوتاه میشد، اگر قفل های سنگین از انبار محتکران برداشته میشد، امسال اگر سازمان تعاونی روستائی بجای دوازدهم دیماه از پانزدهم آذرماه شروع به خرید مرکبات میکرد، کام باغداران مرکبات شهسوار این همه تلخ نبود و سال با شیرینی بپایان میرسید.

امسال سرنوشت صاحبان هشتاد هزار تن مرکبات شهسوار و سرنوشت صاحبان پنجاه هزار تن مرکبات چالوس و نوشهر و قسمتی از گیلان شرقی از جمله چابکسر، قاسم آباد علیاوسفلی، سیاهکل رود و رحیم آبادرودسرتلخ و بی بهره بود.

ممنوعیت‌های سرمایه گذاری خارجی در سوئیس روشن شد

زوریخ ـ اسوشیتد پرس ـ دوجونز ـ ۶ مارس ـ بانک ملی سوئیس (که وظائف بانک مرکزی را نیز بعهده دارد) ضمن اطلاعیه‌ئی جزئیات مربوط به تصمیم اخیر دولت را در مورد منع خرید اوراق بهادار (به فرانک سوئیس) بوسیله خارجیان غیر مقیم، تشریح کرد.

اطلاعیه بانک ملی سوئیس نشان میدهد که تنها استثنائی که مقررات جدید قایل شده مربوط به اوراق قرضه جدید (به فرانک سوئیس) و اوراق قرضه غیر دولتی استقراض کنندگان خارجی است. حتی در این دو مورد نیز بانکهائی که عهده دار صدور اینگونه اوراق هستند مکلف شده‌اند که یک نوع سیستم سهمیه ـ بندی را رعایت کنند که بموجب آن باید ۶۵ در صد اوراق قرضه جدید را به اتباع و افراد مقیم سوئیس اختصاص دهند. ضمنا بازار دست دوم اینگونه اوراق نیز بروی خارجیان بسته است.

اعلامیه مربوط به منع سرمایه گذاری خارجی در تاریخ ۲۷ فوریه صادر شد و هدف از صدور اطلاعیه جدید بانک ملی سوئیس ظاهرا از میان بردن هر گونه سوء تفاهم احتمالی در مورد اجرا و شمول تصمیمات قبلی است.

در اطلاعیه جدید گفته شده است خارجیانی که بیش از دو سال مقیم سوئیس بوده‌اند، کسانی که خانواده آنها مقیم این کشور هستند و ضمنا دیپلماتهای خارجی مقیم سوئیس و سازمانهای بین المللی که در سوئیس دایرند مشمول مقررات منع سرمایه گذاری نمی شوند. ولی شرکتهائی که در کنترل خارجی هستند اگر عملیاتی در سوئیس نداشته باشند و نیز شرکتهای خارجی که بمنظور معامله اوراق بهادار تأسیس شده‌اند، خارجی تلقی شده و مشمول ممنوعیت میشوند.

در اعلامیه بانک ملی سوئیس همچنین گفته شده است که دولت لیختن اشتاین (کشور کوچک همسایه سوئیس) که پول آن فرانک سوئیس است و از مقررات و قوانین پولی سوئیس پیروی میکند، همین محدودیت‌هارا اعمال کرده است باین ترتیب شرکتهائی که از این طریق در بازار سرمایه سوئیس عمل میکردند و تعدادشان به ۳۰٫۰۰۰ میرسد، مشمول محدودیت‌های مورد بحث شده اند.

در اطلاعیه بانک ملی سوئیس همچنین گفته شده است هرگاه یک شرکت سرمایه سوئیسی سرمایه خود را افزایش دهد، سهامداران خارجی از حقوق خود نسبت به افزایش سرمایه برخوردار خواهند شد مشروط بر اینکه بانک ملی با افزایش سرمایه شرکت موافقت کرده باشد.

هرگاه شرکتهای خارجی بخواهند مشارکت خود را در شرکتهای سهامی سوئیسی افزایش دهند، اینگونه سرمایه گذاری مشروط براینکه صرفا برای مقاصد بازرگانی باشد و بعنوان مجرائی برای انتقال سرمایه به سوئیس مورد استفاده قرار نگیرد، مجاز خواهد بود، ولی در هر مورد باید به تصویب بانک مرکزی (بانک ملی سوئیس) برسد.

اقدام سوئیسی‌ها (اعم از اشخاص حقیقی و حقوقی) بصورت عامل منافع خارجی نقض این مقررات محسوب میشود و مجازات آن پرداخت جریمه نقدی تا ۱۰۰٫۰۰۰ فرانک سوئیس و زندان که مدت آن معلوم نشده) خواهد بود.

نرخ خرید و فروش ارزهای خارجی در بانکهای کشور

نوع ارز	نرخ خرید بریال	نرخ فروش بریال
یک دلار امریکا	۷۰/۳۵	۷۰/۶۰
یک دلار کانادا	۶۲/۶۰	۶۲/۹۰
یک دلار استرالیا	۷۹/۸۰	۸۰/۲۰
یک لیره انگلیس	۱۳۱/۲۰	۱۳۳/۲۰
یک مارک آلمان غربی	۳۴/۵۰	۳۴/۹۰
یک فرانک سویس	۳۷/۰۰	۳۷/۴۰
یک فرانک فرانسه	۱۵/۰۵	۱۵/۳۰
یکصدفرانک بلژیک	۲۲۲/۰۰	۲۲۴/۰۰
یکصد لیر ایتالیا	۸/۱۵	۸/۳۰
یک فلورن هلند	۳۲/۲۰	۳۲/۶۰
یک کورن سوئد	۱۵/۲۰	۱۵/۴۰
یک کورن نروژ	۱۳/۱۵	۱۳/۳۰
یک کورن دانمارک	۱۲/۵۵	۱۲/۷۰
یک شیلینگ اتریش	۴/۷۵	۴/۸۵
یکصدین ژاپن	۳۰/۶۰	۳۱/۰۰
یکصدروپیه هندوستان	۸۵۵/۰۰	۸۷۵/۰۰
یک دینار کویت	۲۵۱/۰۰	۲۵۶/۰۰
یک دینار عراق	۲۳۸/۵۰	۲۴۱/۰۰
یک دینار بحرین	۱۸۰/۰۰	۱۸۵/۰۰
یک ریال سعودی	۲۰/۱۵	۲۰/۶۵
یک درهم امارات عربی متحده	۱۷/۹۰	۱۸/۸۰

معاملات سهام شرکتها

نام شرکت	تعداد سهام معامله شده	قیمت اسمی	قیمت دیرور
بانک توسعه سرمایه گذاری	۱۴	۱۰۰۰	۱۷۱۰
بانک صادرات ایران	۴۲	۱۰۰۰۰	۲۳۳۰۰
ایران ناسیونال	۱۵۶	۱۰۰۰	۳۲۶۰
بانک ایران و ژاپن	۳۲۰۰	۱۰۰۰	۱۸۰۰
کارتن سازی ایران بدون سود سال ۳۶	۱۷۶۰	۱۰۰۰	۳۳۵۱
سیمان شمال	۹۷	۱۰۰۰	۱۵۳۰

معاملات اوراق قرضه

نوع ورقه	تاریخ صدور	نرخ بهره (درصد)	نرخ بازده (درصد)	نرخ معامله
قرضه دولتی ۷ ساله	۳۴/۲/۶	۱۰/۵۰	۱۱/۵۰	۹۶۷۹
۷ ساله	۳۴/۶/۱۲	۱۰/۵۰	۱۱/۴۰	۹۶۹۲
قرضه گسترش ۵ ساله	۳۶/۲/۱	۱۰	۱۱/۶۹	۹۶۲۰

چهارشنبه اطلاعات هفتگی

سود بازرگانی برخی منسوجات افزایش یافت

در مقررات صادرات و واردات سال جاری مانند سال گذشته ورود انواع نخ، الیاف نخی و منسوجات باستثنای پارچه هائی که با الیاف و پشم کهنه تهیه شده باشد با موافقت قبلی وزارت بازرگانی مجاز است و تغییرات عمده‌ای در سود بازرگانی این نوع کالا ها بچشم نمیخورد. ورود بعضی منسوجات کماکان پس از کسب نظر از وزارت صنایع و معادن و ورود انواع نخ زیر استاندارد نیز به تشخیص موسسه استاندارد و تحقیقات صنعتی ایران مجاز است، اما از جمله تغییراتی که در این قسمت از مقررات صادرات و واردات داده شده مربوط بدو نوع کالا است.

تغییر سود بازرگانی

۱ ـ سود بازرگانی منسوجات آغشته یا اندوده یا پوشانده شده با مشتقات سلولوزیا با سایر مواد پلاستیک مصنوعی و منسوجات مطبق با همین مواد از کیلوئی ۵۵ ریال به کیلوئی ۷۰ ریال افزایش یافته ولی سود بازرگانی منسوجات لاتی در همان کیلوئی ده ریال ثابت مانده است.

۲ ـ سود بازرگانی جوال و کیسه برای بار بندی از منسوج کنف که در سال گذشته کیلوئی ۹ ریال بود در مقررات صادرات و واردات سال جاری به کیلوئی ۱۵ ریال افزایش یافته است.

موقعیت اقتصادی ایران، ریال را جزو ارزهای عمده جهان کرد

راه یافتن ریال ایران در مجموعه ارزهای عمده جهان که واحد حق برداشت مخصوص را تشکیل میدهند واعلام این تصمیم از جانب صندوق بین المللی پول در محافل اقتصادی و پولی کشور با واکنش مطلوبی روبرو شد. محافل اقتصادی امتیازی را که باین ترتیب به ریال ایران داده شده، نشانه ونمایانگر رشد اقتصادی ایران طی سالهای اخیر میدانند. در گفتگویی که با چند تن از کارشناسان اقتصادی و پولی داشتیم این گروه معتقدند:

گنجانده شدن ریال ایران در مجموعه حق برداشت مخصوص (اس . دی. آر) با توجه به ملاحظات متعدد در زمینه موقعیت اقتصادی ایران و روابط اقتصادی بین المللی، انجام درفته است.

رشد سریع اقتصادی ایران در سالهای اخیر وثبات اقتصادی کشور بویژه در دوره ای که اغلب کشورهای عمده با بحران های اقتصادی و پولی روبرو بوده اند، موجب افزایش فوق العاده مبادلات کالاها وخدمات ایران با کلیه کشورهای جهان شده وهمین امر موجب گسترش سریع دامنه معاملات بر روی ریال ایران گردیده است. بهمین دلیل از مدتها قبل میزان معاملات وپذیرش ریال ایران در جهان بیش از بعضی از ارزهایی بود، که در مجموعه (اس. دی. آر) قرار داشتند.

تجدید نظر اخیر در موقعیت خاصی صورت میگیرد زیرا که اساسنامه جدید صندوق بین المللی پول که بتصویب قوه مقننه ایران نیز رسیده است، بزودی بمرحله اجرا در خواهد آمد واز این نظر مجموعه (اس. دی. آر) قبل از این مرحله میبایست به نحوی تغییر داده میشد که مهمترین ارزها را در بر گیرد و پس از اجرای اساسنامه جدید ثبات وتداوم خود را حفظ نماید.

بعلاوه نظر کلیه مقامات پولی بین المللی وکشورهای جهان بر این است که واحد حق برداشت مخصوص هر چه بیشتر نقش وسیعتری در معاملات ومبادلات جهانی پیدا کند واز این نظر مجموعه (اس. دی. آر.) میبایست معرف ونمایانگر موقعیت ارزهای عمده در جهان باشد تا واحدی حاصل شود که هر چه بیشتر مبین واقعیت روابط پولی بین المللی باشد. گنجاندن ریال ایران نیز بخصوص با توجه به پیشرفت اقتصاد ایران باین هدف کمک بسیار میکند.

همزمان بایکصدمین سالگرد زاد روز اعلیحضرت رضاشاه‌کبیر وبه میمنت سفر پر برکت شاهنشاه آریا مهر وبهمت مجتمع صنعتی گوشت لرستان

خرمشهر صاحب اولین و بزرگترین فروشگاه مواد پروتئینی شد

خانم راغبی همسر فرماندار خرمشهر در باره نحوه قیمت گذاری سئوالاتی کرد که از طرف آقای دکتر زعفرانلو پاسخ لازم داده شد.

همزمان با یکصدمین سالگرد زاد روز سردار بزرگ ایران رضاشاه کبیر و بمیمنت سفر پر خیر و برکت شاهنشاه آریامهر اولین فروشگاه مواد پروتئینی وابسته بشرکت سهامی مجتمع صنعتی گوست لرستان با حضور آقایان محمد رضا راغبی فرماندار خرمشهر و دکتر مظفر زعفرانلو مدیر عامل و رئیس هیئت مدیره شرکت سهامی گوشت لرستان و جمعی از مقامات شهرستان خرمشهر بنام نامی شاهنشاه آریامهر افتتاح گردید.

* مجتمع عظیم

درمراسم افتتاح فروشگاه مذکور ابتدا آقای دکتر مظفر زعفرانلو مدیر عامل و رئیس هیات مدیره شرکت سهامی مجتمع صنعتی گوشت استان خیرمقدم گفت و اظهار داشت موجب نهایت خوشحالی است که افتتاح اولین فروشگاه مواد پروتئینی وابسته بمجتمع صنعتی گوشت لرستان در استان خوزستان و شهر زیبای خرمشهر مصادف با یکصدمین سالگرد زادروز اعلیحضرت رضا شاه کبیر و سفر میمنت اثر شاهنشاه آریامهر گردیده است آقای دکتر مظفر زعفرانلو آنگاه بدنبال حرفهای خود اضافه کرد مجتمع صنعتی گوشت لرستان از جانب وزارت کشاورزی و عمران روستائی در زمینی بمساحت دو هزار ویکصد هکتار در اراضی منطقه تیرگران واقع در ۱۴ کیلومتری شهر زیبای خرم اباد ایجاد شده است، مجتمع میتواند هر سال ۲۴ هزار تن گوشت قرمز تولید نماید که از این مقدار ۹ هزار تن در استان لرستان و مازاد آن بسایر شهرهای کشور ارسال خواهد شد.

مجتمع صنعتی گوشت لرستان شامل کشتارگاه گوسفند بظرفیت کشتار ۴۰۰۰ راس در روز، کشتارگاه گاو بظرفیت ۲۵۰ راس در روز، کارخانه پشم شوئی بظرفیت چهار هزار تن در سال، کارخانه تهیه پودر خون و استخوان بظرفیت چهار هزار تن پودر استخوان در سال میباشد.

واحدهای پرواربندی بظرفیت ۲۰۰ هزار راس در سال و مرکز توزیع دام کارخانه خوراک دام (طیور) ساختمانهای اداری و مسکونی برای سکونت پنجهزار نفر مجهز بتاسیسات رفاهی و تاسیسات آب و تصفیه فاضلاب می باشد.

برای خرید دام نیز یازده ایستگاه اصلی و سی ایستگاه فرعی، با توجه به ییلاق و قشلاق ایلات منطقه و مرکز دامهای روستائی در سرتاسر استان بوجود آمده است

* رستوران مجهز گوسفند طلائی

اقای دکتر مظفر زعفرانلو مدیر عامل و رئیس هیئت مدیره شرکت سهامی مجتمع صنعتی گوشت لرستان در ادامه سخنان خود افزود بخاطر رفاه هر چه بیشتر اهالی خرمشهر یک رستوران مجهز و زیبا بنام گوسفند طلائی در جوار ساختمان این فروشگاه دائر شده است که انواع غذاهای سرد و گرم را با اصول بهداشتی عرضه خواهد نمود.

فرماندار شهرستان خرمشهر آنگاه طی سخنانی گفت: با افتتاح این فروشگاه از سوی شرکت سهامی مجتمع صنعتی گوشت لرستان این شهر از نظر گوشت و مواد پروتئینی بخود کفائی خواهد رسید.

آقای راغبی ضمنا به نیاز کشور از گوشت خارجی و کشتار دام در مجتمع صنعتی گوشت لرستان بصورت ذبح اسلامی و اثری که ایجاد این مجتمع با پرورش گوسفند محلی از مهاجرت دامداران جلوگیری خواهد نمود صحبت کرد.

فرماندار سپس از خدمات و اقدامات آقای دکتر مظفر زعفرانلو مدیر عامل و رئیس هیئت مدیره شرکت سهامی مجتمع صنعتی گوشت لرستان و دکتر ابوطالب مهندس بانی، بنیاد خیریه مهندس اظهار تشکر و قدردانی نمود در پایان فرماندار خرمشهر و همراهان ضمن باز دید از فروشگاه مجهز مواد پروتئینی از نحوه فروش و قیمت های گوشت که در بسته بندی های مدرن و بهداشتی عرضه میشود سئوالاتی نمودند که از جانب مدیر عامل مجتمع پاسخ لازم داده شد.

قسمتهای مختلف سالن گوشت که توسط دستگاههای مدرن و بهداشتی بسته بندی میشود نیز مورد بازدید فرماندار خرمشهر و همراهان قرار گرفت.

ایجاد فروشگاه مواد پروتئینی وابسته بمجتمع صنعتی گوشت لرستان در خرمشهر مورد استقبال فرماندار، مسئول حزب و معتمدین شهر خرمشهر و بخصوص مردم قرار گرفت پس از مراسم افتتاح و باز دید مدعوین از قسمتهای مختلف مجتمع، آقای مهندس امیر محمدی مطلق پیمانکار مجتمع صنعتی گوشت لرستان برنامه های آینده این واحد بزرگ صنعتی را بیان نمود. مجتمع سالانه ۲۴ هزار تن گوشت قرمز تولید می کند که علاوه بر مصرف داخلی استان لرستان، مازاد آن بسایر شهرها فرستاده میشود. این مجتمع شامل کشتارگاه گوشت گوسفند، بظرفیت ۴۰۰۰ راس در روز، گاو بظرفیت ۲۵۰ راس در روز، کارخانه پشم شوئی، لکه پودر خون و استخوان میباشد. واحدهای پروار بندی، مرکز توزیع دام، کارخانه خوراک دام (طیور) ساختمانهای اداری و مسکونی برای سکونت پنجهزار نفر مجهز به تاسیسات رفاهی، اب و تصفیه فاضلاب است.

بخاطر رفاه مردم شهر رستوران گوسفند طلائی در جوار فروشگاه دائر شد. که انواع غذاهای سرد و گرم را با اصول بهداشتی تهیه و عرضه می کند. با ایجاد این فروشگاه از سوی شرکت سهامی مجتمع صنعتی گوشت لرستان این شهر از نظر گوشت و مواد پروتئینی بخود کفائی کامل خواهد رسید.

* نمای خارجی فروشگاه مواد پروتئینی خرمشهر که بهمت شرکت سهامی مجتمع صنعتی گوشت لرستان افتتاح شد.

فرماندار خرمشهر و همراهان بتوضیحات اقای مهندس امیر محمدی مطلق پیمانکار مجتمع صنعتی گوشت لرستان گوش میدهند.

فرماندار خرمشهر گوشتهای بسته بندی شده مجتمع صنعتی گوشت لرستان را بدقت مورد بازدید قرار داد و از خدمات و اقدامات انجام شده تشکر نمود

سینما حافظ: آتش انتقام

سینمای کسری: درد عشق

کوتاه و خواندنی

الیزابت تایلور، الماس گرانبهای خود را فروخت

الیزابت تایلور الماس گلابی شکلی به وزن ۶۹/۴۲ قیراط را که در سال ۱۹۶۹ هنگام سفر ماه عسل خود با ریچارد برتون: از وی گرفته بود، به معرض حراج گذارد و آن را به وسیله نماینده یک شرکت امریکائی فروشنده الماس در توکیو به مبلغی برابر بیش از چهار میلیون دلار فروخت، الیزابت تایلور، قصد دارد که با این پول در بوتوانا سرزمینی افریقایی نوبنیاد، یک بیمارستان کودکان بسازد. در عکس الیزابت تایلور را هنگامی که الماس گلابی شکل خود را به صورت گردن بندی به گردن اویخته است می بینید.

همیشه عاشق

خانم جین مارش، مشهور ترین ستاره تلویزیون بریتانیاو بازیگر اول فیلم تلویزیونی (طبقه بالا، طبقه پائین) که خود را، «همیشه عاشق» لقب داده، به تازگی گفته است که عاشق هواداران خود و اشیاء عتیقه است.

خانم جین مارش، اکنون سرگرم بازی در فیلمی تلویزیونی است به نام «ماجرا های عاشقانه» که در آن نقش معلم مدرسه یی در دوران سلطنت ملکه ویکتوریا را بر عهده دارد که عاشق شاعر و مقاله نویسی به نام لی هفت است، نقش این شاعر را «جان نویل اندریوز» بازی می کند.

تهیه کننده تلویزیونی

ایزابل روسلینی، ۲۵ ساله، تمایلی ندارد که مانند مادرش اینگرید برگمن، ستاره سینما یا مانند پدرش روبرتوروسلینی، کارگردان سینما بشود، او بیش تر مایل بود مصاحبه کننده باشد تا یک شخص مشهور، اما، در برنامه تلویزیونی اش در رادیو تلویزیون ایتالیا، هم مصاحبه کننده شد، و هم مشهور او در این برنامه تلویزیونی مستند، علت توفیق فیلم های امریکائی موزیکالی چون «ناشویل» را شناساند.

در این برنامه، او با «باربارا استرایسند»، «کلینت ایستوود» و محمد علی مصاحبه کرد، و گفت: این تنها کاری است که کنجکاوی مرا ارضا می کند.»

از ستارگان بشنوید:

بریژیت باردو

«برای من بسیار دشوار است که نسبت به خلقیات مرد توجه کنم دلیل روشن و موید من هم این است که من نمی توانم جز به جسم مرد توجهی داشته باشم.»

ژان لوفبر

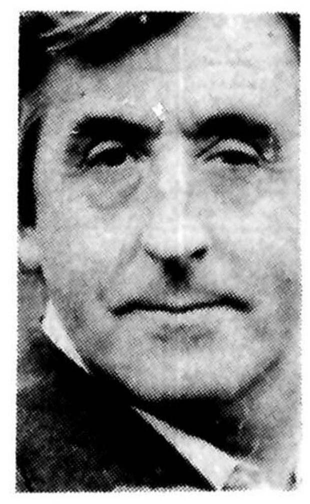

در لحظه های بسیار دشوار زندگی، همیشه می توان یک راه حل پیدا کرد، و همیشه می توان به یک دوست خوب متکی شد.

دیگران هم چنین بودند، اما از این لحاظ من کم تر از آنها نبوده ام و نیستم،

اما، چیزی که مرا آزرده می کند این است که وقتی هم لخت نیستم، تماشاگران سینما مرا لخت لخت تصور می کنند.»

الیزابت تایلور

«هر بار که از من پرسیده شده کدام تیپ زن را زیبا می دانم، بی هیچ تردیدی پاسخ داده ام آواگاردنر، اما در همان موقع فکر کرده ام که ما دو تا کاملا به هم شبیه هستیم.»

جک نیکولسون

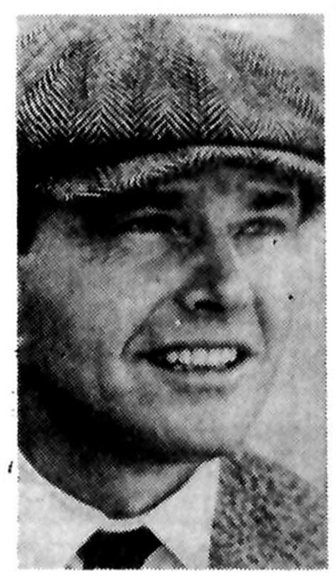

«زنانی که مرا مجذوب خود می کنند، بیشتر دارای جنبه های مادرانه هستند، من در خانواده یی پر از اختلاف نظر به دنیا آمدم ـ مادرم و خواهرم مرا بزرگ کردند. به همین دلیل است که همیشه در جست و جوی زنانی هستم که مرا مادرانه دوست داشته باشند.

برت رینولدز

«مارلون براندو یک نابغه است: حتی هنگامی که آزرده خاطر است، در میان بهترین هر پیشگان، بهترین است، آزردگی خاطر او هم، بدین علت است که او دارای روحیاتی شبیه به روحیات یک پسر بچه ده دوازده ساله است.

میریل دارک

«زمانی بوده که من خیلی آسان، در فیلم هایم لخت می شدم،

برنامه سینماها

تماشای فیلمهائیکه با علامت (×) مشخص شده برای اشخاص کمتر از ۱۸ سال ممنوع است

* فستیوال فیلمهای ۷۰ میلیمتری استریوفونیک برنامه امشب: برای پیروزی
کریستال (۳۱۷۶۷۵) ۹ـ ۱۲ـ ۳ـ ۶ـ ۹

* آلامو ـ رنگی ـ لورنس هاروی
برلیان (۳۹۳۵۳۵) ۹ـ ۱۱ـ ۱ـ ۳ـ ۵ـ ۷ـ ۹

* آواره های کوسه ـ رنگی رابرت شا ـ روی شایدر
پارامونت (۶۴۸۳۲۱) ۱۱/۱۵ـ ۲/۳۰ـ ۵ـ ۷/۳۰ـ ۱۰
شهرفرنگ (۶۲۷۶۲۸) ۱۰/۳۰ـ ۱۲/۴۵ـ ۳ـ ۵/۳۰ـ ۸ـ ۱۰
ریولی (۷۵۷۷۷۷) ۱۱/۱۵ـ ۱ـ ۲/۳۰ـ ۵ـ ۷/۳۰ـ ۱۰
کاپری (۹۲۸۴۰۱) ۱۱ـ ۱ـ ۳ـ ۵ـ ۷ـ ۹

* آتش انتقام ـ رنگی ـ درمندرا ـ همامالینی
حافظ (۳۹۱۰۷۴) ۱۰/۳۰ ـ ۲/۳۰ ـ ۴/۳۰ ـ ۶/۳۰ ـ ۸/۳/

* انی هال ـ رنگی ـ دایان کتیون
شهرقصه (۶۲۷۲۹۰) ۱۱ـ ۲ـ ۴ـ ۶ـ ۸ـ ۱۰

* بیوه پراشتیاق ـ سینما سکوپ رنگی
پارک (۳۱۹۶۳۷) ۹ـ ۱۱ـ ۱ـ ۳ـ ۵ـ ۷ـ ۹

* برخورد نزدیک از نوع سوم ـ رنگی ـ ریچاردریفوس
دیاموند (۸۲۸۴۰۰) ۱۱/۱۵ـ ۲/۳۰ـ ۵ـ ۷/۳۰ـ ۱۰

* پسراژدها ـ سینما سکوپ ـ رنگی
تاج (۳۱۳۸۶۴) ۱۰ـ ۱۲ـ ۲ـ ۴ـ ۶ـ ۸ـ ۱۰
ری (۵۲۲۵۷۸) ۹ ۱۱ـ ۱ـ ۳ـ ۵ـ ۷ـ ۹

* پرستار خوشگله ـ رنگی ـ گلوریا گایدا
ب.ب (۸۲۹۶۴۱) ۱۰ـ ۱۲ـ ۲ـ ۴ـ ۶ـ ۸ـ ۱۰

* تنها حامی ـ بیک ایمانوردی ـ مرجان
مارلیک (۹۶۳۶۱۶) ۹ـ ۱۱ـ ۱ـ ۳ـ ۵ـ ۷ـ ۹

* **جیمزباند و مرد طپانچه طلائی ـ فولکس پرنده**
لبرز (۳۰۴۲۵۸) ۸٫۳۰ـ ۱۲ـ ۳٫۳۰ـ ۷ـ ۸٫۳۰

* جدال دراعماق زمین ـ رنگی ـ سینماسکوپ
دروازه طلائی (۳۵۲۱۶۰) ۹ـ ۱۱ـ ۱ـ ۳ـ ۵ـ ۷ـ ۹

* حیوان ـ رنگی ـ ژان پل بلموندو ـ راکوئل ولش
شهر تماشا (۹۲۸۶۸۶) ۱۱/۳۰ـ ۱/۳۰ـ ۳/۳۰ـ ۵/۳۰ـ ۷/۳۰ـ ۹/۴۵

* خشم سامورای و پشمالو
آسمان آبی (۳۴۱۶۶۸) ۹ـ ۱۱ـ ۱ـ ۳ـ ۵ـ ۷ـ ۹

* دختران ۷ دریا ـ رنگی ـ سونیاژانین
ادئون (۳۶۸۱۱۸) ۱۱ـ ۱ـ ۳ـ ۵ـ ۷ـ ۹
لیدو (۵۴۱۲۸۲) ۹ـ ۱۱ـ ۱ـ ۳ـ ۵ـ ۷ـ ۹
پانوراما (۳۴۴۷۵۰) ۱۰ـ ۱۲ـ ۲ـ ۴ـ ۶ـ ۸ـ ۱۰

* دردعشق رنگی ـ باشرکت آنافونو
کسری (۸۲۶۹۳۹) ۱۰/۳۰ـ ۲ـ ۴ـ ۶ـ ۸ـ ۱۰

* دو پلیس زبل ـ رنگی ـ ترنس هیل ـ بوداسپنسر
آسیا (۶۴۲۹۰۹) ۱۱ـ ۱ـ ۳ـ ۵ـ ۷ـ ۹
متروپل (۳۱۹۴۱۰) ۹ـ ۱۱ـ ۱ـ ۳ـ ۵ـ ۷ـ ۹

* دنیای وحشی ـ سینما سکوپ ـ رنگی
شهر نمایش (۳۱۹۸۸۴) ۹ـ ۱۱ـ ۱ـ ۳ـ ۵ـ ۷ـ ۹

* راکی ـ رنگی ـ سیلوستراستالونه
مازستیک (۶۶۸۴۶۱) ۱۱/۳۰ـ ۲ـ ۴ـ ۶ـ ۸ـ ۱۰

* **راه بدون بازگشت ـ مبارزه بزرگ**
نادر (۳۱۴۷۹۵) ۹ـ ۱۱ـ ۱ـ ۳ـ ۵ـ ۷ـ ۹

* زورو ـ دختر میهن پرست
البرز (۳۰۴۲۵۸) ۸/۳۰ـ ۱۲ـ ۳/۳۰ـ ۷ـ ۸/۳۰

* سامورائی سیاه ـ رنگی ـ جیم کلی
سانترال (۹۲۸۶۸۶) ۹ـ ۱۱ـ ۱ـ ۳ـ ۵ـ ۷ـ ۹/۱۵

* سرسپرده ـ رنگی ـ ایرج قادری ـ امل ساین
مولن روژ (۷۵۲۹۲۹) ۹ـ ۱۱ـ ۱ـ ۳ـ ۵ـ ۷ـ ۹
اروپا (۳۰۳۱۷۹) ۱۰/۳۰ـ ۲/۳۰ـ ۴/۳۰ـ ۶/۳۰ـ ۸/۳۰
میامی (۷۵۴۳۲۹) ۹ـ ۱۱ـ ۱ـ ۳ـ ۵ـ ۷ـ ۹
شهوند (۳۵۴۰۴۰) ۱۰/۳۰ـ ۲/۳۰ـ ۴/۳۰ـ ۶/۳۰ـ ۸/۳۰
گلدیس (۶۲۸۷۱۳) ۱۱ـ ۱/۳۰ـ ۳/۳۰ـ ۵/۳۰ـ ۷/۳۰
شهرقشنگ (۶۴۷۷۷۷) ۹ـ ۱۱ـ ۱ـ ۳ـ ۵ـ ۷ـ ۹
سیلوانا (۳۶۳۷۷۷) ۹ـ ۱۱ـ ۱ـ ۳ـ ۵ـ ۷ـ ۹
آستارا (۲۷۴۰۲۲) ۱۰/۳۰ـ ۲/۳۰ـ ۴/۳۰ـ ۶/۳۰ـ ۸/۴۵
المپیا (۹۲۶۷۹۷) ۹ـ ۱۱ـ ۱ـ ۳ـ ۵ـ ۷ـ ۹
توسکا (۵۲۶۵۴۴) ۹ـ ۱۱ـ ۱ـ ۳ـ ۵ـ ۷ـ ۹
پاسارگاد (۳۴۲۷۸۲) ۱۰/۳۰ـ ۲/۳۰ـ ۴/۳۰ـ ۶/۳۰ـ ۸/۳۰
کیهان (۵۴۶۳۶۰) ۱۰ـ ۱۲ـ ۲ـ ۴ـ ۶ـ ۸

* سمادی ـ رنگی ـ درمندرا
ارانوس (۵۲۷۹۷۱) ۱۱ـ ۱/۳۰ـ ۴ـ ۶/۳۰ـ ۹

* شاهزاده و گدا ـ رنگی ـ چارلتون هستون
آتلانتیک (۸۹۷۱۷۱) ۱۰/۳۰ـ ۱۲/۴۵ـ ۳ـ ۵/۳۰ـ ۷/۴۵ـ ۱۰

* طوفانگران سیاه ـ شاهین سرخ
فلور (۵۲۸۰۹۶) ۹ـ ۱۱ـ ۱ـ ۳ـ ۵ـ ۷ـ ۹

* عروس مار ـ هندی
شهناز (۷۵۴۶۲۶) ۱۰ـ ۱۲ـ ۲ـ ۴ـ ۶ـ ۸/۳۰

* غولهای سه بعدی ـ رنگی ـ سوپرسه بدی
سهیلا (۳۱۶۴۲۴) ۱۰/۳۰ـ ۲/۳۰ـ ۴/۳۰ـ ۶/۳۰ـ ۸/۳۰
مراد (۷۵۳۳۸۲) ۹ـ ۱۱ـ ۱ـ ۳ـ ۵ـ ۷ـ ۹

* فرودگاه ۷۵ـ رنگی ـ چارلتون هستون
امپایر (۸۹۳۹۴۲) ۱۱/۱۵ـ ۱/۳۰ـ ۳/۳۰ـ ۵/۳۰ـ ۷/۳۰ـ ۹/۴۵

* فراری ها ـ رنگی ـ لینداکارتر
رادیوسیتی (۶۴۳۳۲۰) ۱۰ـ ۱۱/۴۵ـ ۱/۴۵ـ ۳/۴۵ـ ۵/۴۵ـ ۷/۴۵ـ ۹/۴۵

* قویترین مرددنیا ـ کرت راسل ـ جوفلین
گلدن سیتی (۶۶۳۲۶۹) ۱۱/۳۰ـ ۱/۳۰ـ ۳/۳۰ـ ۵/۳۰ـ ۷/۳۰ـ ۹/۳۰

* کوسه جنوب ـ رنگی ـ ایرج قادری ـ مرتضی عقیلی
اونیورسال (۹۲۶۹۵۳) ۱۱ـ ۱ـ ۳ـ ۵ـ ۷ـ ۹
ایران (۳۱۶۴۲۴) ۱۰/۳۰ـ ۲/۳۰ـ ۴/۳۰ـ ۶/۳۰ـ ۸/۳۰
ساینا (۳۵۲۴۴۲) ۹ـ ۱۱ـ ۱ـ ۳ـ ۵ـ ۷ـ ۹
تیسفون (۹۵۸۸۸۲) ۱۰ـ ۱۲ـ ۲ـ ۴ـ ۶ـ ۸ـ ۱۰
نپتون (۷۶۰۱۳۶) ۹ـ ۱۱ـ ۱ـ ۳ـ ۵ـ ۷ـ ۹
چرخ فلک (۹۵۰۵۵۸) ۹ـ ۱۱ـ ۱ـ ۳ـ ۵ـ ۷ـ ۹
شرق (۵۳۴۰۲۴) ۱۰/۳۰ـ ۲/۳۰ـ ۴/۳۰ـ ۶/۳۰ـ ۸/۳۰
پرسپولیس (۵۸۱۰۸۳) ۱۰ـ ۱۲ـ ۲ـ ۴ـ ۶ـ ۸
دریا (۳۴۱۷۴۶) ۹ـ ۱۱ـ ۱ـ ۳ـ ۵ـ ۷ـ ۹
کارون (۹۵۵۱۶۵) ۱۰/۳۰ـ ۲/۳۰ـ ۴/۳۰ـ ۶/۳۰ـ ۸/۳۰

* کوهستان وحشی ـ رنگی ـ سینما سکوپ
پاسفیک (۷۵۳۳۱۱) ۱۱/۳۰ـ ۳/۳۰ـ ۵/۳۰ـ ۷/۳۰ـ ۹/۳۰
پولیدور (۸۹۲۷۳۱) ۱۱ـ ۱ـ ۳ـ ۵ـ ۷/۱۵ـ ۹/۳

* کفش بلورین ـ لسلی کارون
سینه موند (۶۴۸۳۲۲) ۱۱ـ ۳ـ ۵ـ ۷ـ ۹

* کلینک عشق ـ رنگی ماریوکولی
دیانا (۶۴۷۳۶۵) ۱۱/۳۰ـ ۱/۳۰ـ ۳/۳۰ـ ۵/۳۰ـ ۷/۳۰ـ ۹/۳۰

* کوپی ـ محصول هندوستان
ایفل ـ (۳۱۱۲۷۷) ۱۰ـ ۱۲ـ ۲ـ ۴ـ ۶ـ ۸ـ ۱۰

* گذرگاه کاساندرا ـ رنگی ـ سوفیالورن
پلازا (۶۴۴۲۵۵) ۱۱ـ ۱ـ ۳ـ ۵ـ ۷ـ ۹

* مردی از تهران ـ رنگی ـ فردین
قصر طلائی (۷۵۹۶۲۴) ۹ـ ۱۱ـ ۱ـ ۳ـ ۵ـ ۷ـ ۹

* میلی ـ رنگی ـ اشوک کومار
همای (۳۱۱۶۶۹) ۹ـ ۱۱ـ ۱ـ ۳ـ ۵ـ ۷ـ ۹

* ملکه کینگ کونگ ـ رنگی ـ رابین اسکویت
رکس (۳۱۸۲۴۲) ۱۰/۳۰ـ ۲/۳۰ـ ۴/۲۰ـ ۶/۳۰ـ ۸/۳۰
رویال (۸۲۹۷۸۵) ۱۰ـ ۱۲ـ ۲ـ ۴ـ ۶ـ ۸ـ ۱۰

* نعره طوفان ـ فردین
ژاله (۳۴۴۱۲۰) ۱۰/۳۰ـ ۱۲/۳۰ـ ۲/۳۰ـ ۴/۳۰ـ ۶/۴۵ـ ۹

سینما کریستال
فستیوال فیلمهای ۷۰ میلیمتری استریوفونیک
برنامه امشب: برای پیروزی

داستان جاویدان «مارک تواین»

شاهزاده و گدا

امشب و هرشب در

سینما آتلانتیک

فیلم بزرگ سال

گذرگاه کاساندرا

برنامه نوروز سینما

پلازا

در این کلینیک فقط عشاق سینه چاک را معالجه می کنند... البته اگر بتوانند چون پرستار های آن بقدری خوشگلند که مریض های معالجه شده دوباره گرفتار بیماری عشق می شوند..!

آغاز دومین هفته ـ برنامه مخصوص

سینمادیانا سینمای ممتاز ٤ ستاره ****

کلینیک عشق

باشرکت: **ماریوکولی ۰ ریاد سیمون**

امان از وقتی که پرستار آدم خوشگل و تو دل برو باشه..!

آغاز دومین هفته نمایش

برنامه ممتاز نوروز **سینماب.ب**

شنبه‌ها دنیای ورزش

فراری‌ها
برنامه امشب
رادیوسیتی

پلیس راه میگوید؛

سلامت جان شیرین و اتومبیل زیبای شما بسته بدو چراغ راهنمای اتومبیل جلوئی است اگر این دو چراغ سالم باشند و درست کار کنند تکلیف شما نیز با راننده جلوئی روشن است سعی کنید تکلیف خود را با راننده عقبی نیز روشن نمائید.

از ایــن سو و آنسوی جهــان، دوبیگانه، دو تنها، دو عــاشق از دوسرزمین متفاوت.... سر سپردند به عــشق شورانگیزی کــه از درون جانشان شعله میکشید.... هــر نسل قصه عشق خود را دارد و اینست قصه عشق نسل ما

فیلمی متفاوت از: ایرج قادری

آغاز دومین هفته نمایش **برنامه نوروزگروه سینماهای**

اروپا ـ مولن روژ ـ میامی ـ شهوند ـ سیلوانا
کیهان ـ توسکا ـ المپیا ـ پاسارگاد... وگلدیس
و سینمای خانوادگی **شهرقشنگ**

ایرج قادری امل ساین صدری اونسال

سر سپرده

تــهیه و پــخش پانوراما
فیلمبردار: فــرج حیــدری ـ آهــنگها: فــریدون خــوشنود

همزمان با تهران درشهرستانهای *شیراز (پارس ـ سعدی) *اصفهان (نقش جهان ـ مایاک)
***رشت (کوروش) *تبریز (متروپل) *همدان (هما)** * اندیمشک (پارادیا)

عید برای تفریح و خنده و شادی بوجود آمده و ما بهترین فیلم کمدی موجود را برای تعطیلات نوروز شما گلچین کرده ایم تا با تمام افراد خانواده خود بتماشای آن بیائید و از دیدنش لذت ببرید

آغاز دومین هفته نمایش

با ارزش ترین و شادترین برنامه نوروز در

سینماشهر تماشا

سینمای ممتاز ۴ ستاره ****

ژان پل بلموندو
راکوئل ولش
درفیلمی از: **کلودزیدی**

حیوان

بعلت فوق العاده بودن فیلم
همزمان با تهران درشهرستان های * مشهد (شهر فرنگ) * شیراز (پرسیا) * اصفهان (شهر فرنگ)
پخش از: پانر فیلم

سینمای هما برای نوروز امسال شما یک ارمغان جالب و تماشائی تدارک دیده است

آغاز دومین هفته نمایش در

سینماهمای

قشنگترین برنامه ویژه نوروز امسال

MILI میلی
رنگی ایستمن کالر

باشرکت: **آشوک کمار آمیتاب بچن**

گوناگون

مدرسه رازی مرمت شد

در پاسخ مطلبی که در شماره ۱۵۵۰۹ مورخ ۳۶/۱۰/۲۰ آن نشریه زیر عنوان «چالوس، بهمن کیا» درج گردیده است باطلاع میرساند: برابر گزارش اداره آموزش و پرورش منطقه چالوس طی دو سال گذشته از محل اعتبارات منطقه ای اقداماتی در زمینه تعمیرات اساسی مدرسه (رازی) چالوس بعمل آمده و برای سال آینده نیز پیش بینی های لازم بعمل آمده است بدیهی است مشارکت مردم و خودیاری آنان در این مورد میتواند نقش اساسی داشته باشد.

مدیر کل اطلاعات و انتشارات و روابط عمومی آموزش و پرورش

پاسخ مسئولان به نامه های مردم

نرخ اجناس کنترل می شود

در پاسخ مطلبی که با عنوان «چراغ گرانفروشی روشن کرده اند» در تاریخ ۳۶/۱۱/۵ در آن روزنامه بچاپ رسیده است به اطلاع میرساند:

گروههای بازرسی اتاق اصناف پایتخت بمنظور کنترل کالاهای مصرفی، بطور مرتب در نقاط مختلف شهر بر کارواحدهای صنفی نظارت دارند، بدیهی است که در هزینه گرانفروشی یا هر نوع تخلف دیگر صنفی مشاهده شود اقدامات قانونی بعمل میاورند، کما اینکه روزانه بین ۳۵۰ تا ۴۰۰ فروشنده متخلف روانه دادگاههای کیفر گرانفروشان می شوند.

معهذا برای کنترل بیشتر بازارهای روز سرچشمه، بهجت آباد، حسن آباد و سر پل تجریش مراتب عینا به شبکه نظارت و سازمان مبارزه با گرانفروشی اتاق اصناف پایتخت اطلاع داده شد تا مورد بررسی قرار گیرد.

مدیر کل روابط عمومی اتاق اصناف پایتخت

محموله های پستی گلپایگان بسرعت توزیع می شود

عطف بشرحیکه در شماره ۱۵۴۹۲ - ۳۶/۹/۲۹ آن روزنامه راجع بارسال مستقیم کیسه های پستی گلپایگان به تهران درج شده بود توضیح میدهد.

با توجه باینکه مرسولات پستی اصفهان - گلپایگان همه روزه مبادله میشود، پست گلپایگان که ساعت چهار بعد از ظهر هر روز باصفهان میرسد بلافاصله ضمن تجزیه نامه های تهران و شهرستانها ساعت شش بعد از ظهر همانروز بوسیله هواپیما به نقاط مختلف کشور منجمله تهران ارسال میگردد.

بدین ترتیب تصدیق میفرمایند که نظر اهالی محترم شهرستان گلپایگان از نقطه نظر تسریع در ارسال کیسه های پستی کاملا تامین گردیده است.

اطلاعات و انتشارات و روابط عمومی پست و تلگراف

تلفن های همگانی رشت کنترل می شود

خواهشمند است مطلب زیر را در پاسخ شرحیکه در شماره ۱۵۵۲۹ - ۳۶/۱۱/۱۳ آن روزنامه عنوان شده بود چاپ نمایند.

طبق گزارش مخابرات گیلان تلفنهای همگانی رشت روزانه دوبار بوسیله مسئولین مربوطه کنترل میشود و در صورت مشاهده خرابی رفع عیب میگردد.

از اهالی محترم رشت نیز تقاضا میشود در حفظ و نگهداری این وسیله عمومی کوشش نمایند.

دفتر اطلاعات انتشارات و روابط عمومی مخابرات

سه هزار تلفن در زاهدان نصب می شود

خواهشمند است دستور فرمائید مطلب زیر را در پاسخ شرحیکه در شماره ۱۵۵۲۹ - ۳۶/۱۱/۱۳ آن روزنامه عنوان شده بود چاپ نمایند.

طبق گزارش رسیده در سال آینده سه هزار شماره تلفن در زاهدان نصب و مورد بهره برداری اهالی قرار میگیرد.

تلفنهای همگانی نصب شده در نقاط مختلف زاهدان نیز با توجه به نیاز هر منطقه و هر محل صورت گرفته که مورد بهره برداری اهالی میباشد.

ضمنا اهالی هر منطقه در صورت نیاز به نصب تلفن همگانی در محل می توانند تقاضای خود را به اداره مخابرات زاهدان تسلیم نمایند.

دفتر اطلاعات، انتشارات و روابط عمومی مخابرات

پروژه اجرائی آماده است

عطف به مطلب مندرج مورخ ۳۶/۱۱/۱۶ زیر عنوان (بخش سیمکان جهرم جاده ندارد). پروژه اجرائی راه مزبور آماده میباشد و در برنامه کارسال ۲۵۳۷ با توجه به امکانات و اولویت‌ها مورد اقدام قرار داده خواهد شد.

روابط عمومی وزارت راه و ترابری

تپه های قیطریه نظافت شد

بازگشت بشرح ۲۵۳۶/۱۰/۲۸ تحت عنوان «در منطقه قیطریه شمیران محل زباله دانی تعمیرگاه اتومبیل شده».

برابر گزارش شهرداری منطقه دهم، منطقه تپه های قیطریه نظافت شده و کارگاه اسفالت پزی نیز در محل مذکور مشاهده نگردیده است.

شهرداری پایتخت

محل موردنظر فضای سبز می شود

بازگشت بشرح مندرج ۲۵۳۶/۱۱/۲۰ در مورد فاضلاب نهر فیروزآباد.

برابر گزارش شهرداری منطقه هفت با اقدامات و مکاتباتی که اخیراً با سازمانهای عمران جنوب و سازمان پارکها بعمل آمده بزودی محل مورد نظر پاکسازی و تبدیل بفضای سبز شده بدین طریق رفع نگرانی ساکنین خواهد شد.

شهرداری پایتخت

کمبود کتاب درسی وجود ندارد

درپاسخ مطلب مورخ ۳۶/۱۱/۱۶ زیر عنوان «دانش آموزان همدانی هنوز هم با کمبود کتاب درسی مواجه‌اند.»

برابر گزارش اداره کل آموزش و پرورش همدان: در حال حاضر کلیه کتابهای درسی در کتابفروشی ها موجود است و هیچگونه کمبود یا احتکاری وجود ندارد. در مورد کمبود جا در کارگاههای هنرستان گلپریان چون ساختمان آن تکافوی احتیاجات دانش آموزان را نمی نماید قراراست درسال تحصیلی آینده هنرستان مورد اشاره به ساختمان مناسبی که ساخته شده و در شرف تکمیل است منتقل گردد.

روابط عمومی آموزش و پرورش

کمبود تمبر برطرف شد

بازگشت بشرح مندرج ۳۶/۱۱/۱ باعنوان «کمبود تمبر».

بقرار گزارش واصله کمبود تمبر در شهرستان مراغه و بناب و عجبشیر برطرف گردیده است.

روابط عمومی وزارت پست و تلگراف

اطلاعیه

دراجرای برنامه پاکسازی هوای تهران

از پانزدهم فروردین ۳۷ کارشناسان ومتخصصان سازمان حفاظت محیط زیست ضمن ارائه کارت شناسائی ازتاسیسات حرارت مرکزی ساختمانهای بزرگ شهرتهران بطور رایگان بازدیدوضمن اندازه گیری وتنظیم دستگاهها درمورد رفع نقص وکارکردبهتراینگونه تاسیسات راهنمائی وارائه طریق خواهند نمود.

همکاری صمیمانه شهروندان گرامی درفراهم نمودن تسهیلات برای این گروه گامی ارزنده خواهد بود درراه پاکسازی هوای تهران.

آگهی استخدام

سازمان منطقه‌ای بهداری و بهزیستی استان بوشهر تعدادی داوطلب مرد با مشخصات ذیل جهت تکنسین فوریتهای پزشکی استخدام مینماید.

۱- تابعیت دولت شاهنشاهی ایران.
۲- متدین به یکی از ادیان اسلام - مسیحی - کلیمی - زرتشتی
۳- داشتن گواهی پایان یا معافیت دائم از خدمت نظام وظیفه
۴- حداکثر سن داوطلب ۳۰سال میباشد.
۵- داشتن دیپلم کامل متوسطه.
۶- داشتن گواهینامه رانندگی (حداقل پایه ۲ شخصی).
۷- داشتن تناسب اندام وعدم نقص عضو.
۸- داشتن گواهی عدم سوء پیشینه کیفری.

داوطلبان میتوانند همه روزه لغایت ۲۵۳۷/۲/۴ در وقت اداری جهت ثبت نام وکسب اطلاعات به کارگزینی سازمان منطقه‌ای بهداری و بهزیستی استان بوشهر واقع در خیابان پهلوی مقابل سینما فانوس مراجعه نمایند. ز

دکتر مهربان سپنتا مدیر عامل سازمان منطقه‌ای بهداری وبهزیستی استان بوشهر

آگهی استخدام

شرکت برق منطقه‌ای مازندران برای تکمیل کادر سازمانی خود در هر یک از شهرهای زیر تعدادی تکنسین برق و نگهبان محلی براساس مقررات استخدامی شرکتهای دولتی استخدام مینماید.

۱- نمک آبرود	الکترسین ۲نفر	نگهبان -
۲- نوشهر	الکترسین ۱نفر	نگهبان -
۳- علمده	الکترسین ۳نفر	نگهبان -
۴- محمودآباد	الکترسین ۴نفر	نگهبان ۳نفر
۵- زیرآب	الکترسین -	نگهبان ۳نفر
۶- بهشهر	الکترسین ۲نفر	نگهبان ۱نفر
۷- علی آباد	الکترسین ۱نفر	نگهبان -
۸- وشمگیر	الکترسین ۲نفر	نگهبان ۳نفر

ضمناً برای استخدام تکنسین حداقل مدرک تحصیلی دیپلم فنی برق و برای نگهبان حداقل مدرک تحصیلی ششم ابتدائی و پایان نظام وظیفه مورد نیاز است.

شرکت برق منطقه‌ای مازندران.

گروه فرهنگی آذر

کلاسهای زیر را از روز شنبه ۱۹ فروردین ماه ۲۵۳۷ تشکیل می دهد.

۱- کلاسهای آمادگی کنکور عمومی و اختصاصی

۲- کلاسهای تقویتی تک درس برای دوره نظری و ششم ریاضی و طبیعی

داوطلبان میتوانند برای ثبت نام تا روز چهاردهم فروردین ماه بین ساعات ۴تا۸ بعدازظهر به محل های زیر مراجعه نمایند.

۱- دبیرستان شماره ۱ آذر خیابان نادری چهار راه قوام السلطنه
تلفن ۳۷۷۱۷۰-۳۷۳۶۴۲

۲- دبیرستان شماره ۲ آذر میدان بهارستان خیابان صفی علیشاه
تلفن ۳۰۱۱۰۶-۳۱۸۴۸۱

۳- دبیرستان شماره ۳ آذر خیابان کریم خان زند تقاطع بهجت
تلفن ۸۹۴۶۷۱-۸۹۴۰۱۶

نتایج ۴ ماه مبارزه با آلودگی هوای تهران (۷)

لزوم کنترل آلودگی ناشی از کارخانه‌های سیمان

از جمله منابع عظیم آلودگی هوای تهران کارخانجات سیمان تهران و ری میباشد که در جنوب شرقی تهران قرار دارند کارخانجات فوق با تخلیه چندین تن غبار سیمان بهوا در روز نه تنها باعث آلودگی شدید محیط اطراف و مناطق مسکونی مجاور میشود بعلت انتقال ذرات سیمان تا چندین کیلومتر ادامه یافته و برآلودگی شهر تهران اثر مستقیم برجای میگذارد. تنها از کارخانه سیمان تهران، روزانه حدود ۲۵ تن غبار سیمان بهوا تخلیه میگردد. از مدتها قبل کارخانجات فوق مورد بازدید کارشناسان سازمان حفاظت محیط زیست قرار گرفت و اندازه گیری گرد و غبار خروجی از دودکش پخت انجام پذیرفت با توجه بمیزان گرد و غبار خروجی در مقایسه با ضوابط و استانداردهای تعیین شده سازمان حفاظت محیط زیست لزوم نصب دستگاه الکتروفیلتر بر روی کارخانجات فوق مورد تایید قرار گرفت و کارخانجات سیمان تهران و ری طبق برنامه زمانبندی شده حداکثر تا پایان سال ۲۵۳۷ نسبت به نصب الکتروفیلتر آلودگی ناشی از کارخانجات مزبور کلا برطرف خواهد شد مقایسه عکسهای کارخانجات سیمان تهران و ری در مقایسه با کارخانه سیمان آبیک که منجر به دستگاه

الکتروفیلتر قوی میباشد لزوم کنترل کارخانجات سیمان را تایید مینماید.

آگهی مزایده

اداره کل بندروکشتیرانی بوشهر

اداره کل بندروکشتیرانی بوشهر مقدار ۱۶۱ قلم لوازم اسقاطی و آهن آلات قراضه خود را از طریق مزایده یکجا بفروش میرساند.

علاقمندان بشرکت در مزایده میتوانند همه روزه در ساعات کار اداری از لوازم مزبور در اداره کل بندروکشتیرانی بوشهر بازدید و پس از اطلاع از شرایط شرکت در مزایده پیشنهاد خود را حداکثر تا ساعت ۱۱ صبح روز یکشنبه ۲۰ فروردینماه ۲۵۳۷ درقبال اخذ رسید بدبیرخانه اداره کل بندربوشهر تسلیم دارند. پیشنهادهای رسیده در ساعت ۱۲ صبح همانروز باز و قرائت خواهد شد.

آگهی استخدام

شرکت برق منطقه‌ای مازندران

شرکت برق منطقه‌ای مازندران برای تکمیل کادر سازمانی خود تعدادی افراد دیپلمه طبیعی، ریاضی، بازرگانی استخدام مینماید.

متقاضیان بایستی حداکثر تا پایان روز ۲۵۳۷/۱/۲۵ برای تسلیم تقاضای مربوطه و تنظیم فرم استخدام باداره کارکنان شرکت واقع درساری بلوارکورش کبیر مراجعه نمایند.

م الف ۷۳۸

کجا برویم

نمایشگاه

لیتوگرافی نقاشان اروپا
سامان - بلوارالیزابت - ساختمان سامان
۱۰ تا ۱۲ و ۱۶ تا ۱۸

کارهای پرویز تناولی
نگارخانه زند: خیابان محمد رضا شاه کوچه چکاوه ساعت بازدید ۱۰ تا ۱۹

آثار گروهی نقاشان معاصر و لیتوگرافی
نگارخانه لیتو - خیابان آبان جنوبی
(۱/۳۰ تا ۱۲/۴۰ و ۵ تا ۸ بعد از ظهر)

عکس‌های محمود کلاری
تالار ... خیابان ۲۱ آذر ساعت بازدید ۸ تا ۱۵ و ۱۷ تا ۱۹

معرفی مردگان امامزاده
نوشته ها و نقش های روی قبر اثری از رضا بصیری - نقش - میدان کندی - ضلع جنوبی. (۱۷-۲۰)

آثاری از بصیری، دیبا، عروضی، نجومی و یاسمی
نگارخانه شهر - خیابان بزرگمهر - شماره ۸۶۰ (۱۷ تا ۲۰)

نقش برجسته های احمد سلامت
گالری سی نمایشگاهی از نقش برجسته های مسی احمد سلامت ترتیب داده شده ساعت بازدید ۵ تا ۸ بعدازظهر آدرس: خیابان پهلوی نرسیده به سینما آتلانتیک کوچه مراز شماره ۷

آثار نقاشی دانشجویان هنرهای زیبا
دانشگاه تهران - دانشکده هنرهای زیبا
بازدید از ساعت ۱۶ الی ۱۹

آثار گروهی زنان نقاش
نگارخانه تخت جمشید: خیابان تخت جمشید نبش بندر پهلوی ساعت بازدید ۹ تا ۱۲ و ۴ تا ۸ بعد از ظهر

نمایشگاه گروهی نقاشان ایرانی
تهران گالری - عباس آباد - چهار راه قصر ساعات بازدید ۱۰ تا ۲۰

نمایشگاه نقاشان معاصر
نگارخانه بهاری نمایشگاهی از آثار سپرده نقاش، معاصر ترتیب داده است.
آدرس: خیابان عباس آباد، روبروی سینما شهرفرنگ شماره ۳۳۰ ساعت بازدید ۵ تا ۷/۳۰ بعدازظهر

نقاشی های آتوس گاروتی
خانه آفتاب: خیابان روزولت روبروی دانشکده تربیت معلم ساعت بازدید ۸ تا ۱۲/۳۰ و ۲ تا ۷/۳۰ بعدازظهر

نقاشی و فیلمهای نورالدین زرین کلک
انجمن فرهنگی ایران و امریکا: عباس آباد وزراء، گالری یک انجمن ساعت ۶ تا ۷ بعد از ظهر

نمایشگاه هنر ایران
موزه نگارستان: تقاطع خیابان سپه و کاخ ساعت بازدید ۹ تا ۱۸ در این نمایشگاه هر هفته یک فیلم علمی نمایش داده می شود و همه روز از ساعت ۱۰ تا ۱۸ برنامه عالی اجرا می

آبرنگهای دکتر بهانکهن
فصل ها و بادها - تخت طاوس
میرعماد - خیابان پانزدهم - شماره ۲۶ بازدید ۱۴ تا ۱۹
(شنبه ها و پنجشنبه ها تعطیل است)

مروری برآثار سرکیس واسپور
نگارخانه شیخ - خیابان عباس آباد وزراء - خیابان ششم

آثاری از نقاشان ایتالیائی و سری گراف روی آلمینیوم وریپلی گراف روی بوم
نگارخانه سولیوان - خیابان امیر بهادر - شماره ۲۰ - ساعات بازدید ۱۷ تا ۲۱

نقاشی‌های سهراب سپهری
سیحون - خیابان وزراء - خیابان چهارم ساعات

بازدید ۹ تا ۱۳ و ۱۶ تا ۱۹

مجسمه های ناهید سالیانی
نگارخانه گرته - خیابان وزراء - شماره ۱۵۵
ساعات بازدید ۱۶ تا ۱۹

موزه

موزه ملک
بازار بین الحرمین ساعت بازدید ۸/۳۰ تا ۱۲/۳۰ جمعه ها تعطیل است

موزه مردم شناسی:
میدان ارک ساعت بازدید ۹ تا ۱۶ جمعه ها تعطیل است

موزه جواهرات سلطنتی
خیابان فردوسی، ساختمان بانک مرکزی ساعت بازدید از ۱۵/۳۰ تا ۱۸ جمعه تعطیل است

مرکز فرهنگی و هنری رضاعباسی:
خیابان کورش کبیر سیدخندان ساعت بازدید ۱۰ تا ۱۲ و ۱۵ تا ۱۸ سه شنبه ها تعطیل است

موزه صبا:
خیابان ظهیرالاسلام ساعت بازدید ۹ تا ۱۶ پنجشنبه و جمعه عصر تعطیل است

موزه هنرهای ملی:
میدان بهارستان ساختمان مرکزی وزارت فرهنگ و هنر ساعت بازدید ۹ تا ۱۶ شنبه تعطیل است

موزه کاخ گلستان:
میدان ارک ساعت بازدید ۹ تا ۱۶ جمعه ها تعطیل است

موزه هنرهای تزئینی
خیابان کریمخان زند ساعت بازدید ۹ تا ۱۶ سه شنبه ها و روزهای تعطیل

موزه شهیاد:
میدان شهیاد ساعت بازدید ۹ تا ۱۶ بدون تعطیل

موزه نگارستان:
تقاطع خیابان سپه و کاخ ساعت بازدید

موزه ایران باستان:
خیابان قوام السلطنه خیابان پرفسور روبان بعدازظهر جمعه موزه تعطیل است

تئاتر

سه خواهر
اثر: انتوان چخوف
کارگردان: مهین اسکوئی
محل اجراء: تالار ۲۵ شهریور خیابان جنوبی پارک شهر ساعت ۹/۳۰

خلوت خفتگان
نوشته «پینترگیل» با همکاری «آنی آوانسیان» (۱۷-۱۹/۳۰)
تئاتر چهارسو

کریولانوس
نوشته: برتولت برشت
کارگردان: مجید جعفری
بازیگران: پری امیر حمزه، حبیب دهقان نسب، اصغر همت، مجید مظفری، قدرت پهلوان و، اکبر سام زاده
محل اجراء: تالار مولوی خیابان ۲۱ آذر ساعت ۸ بعد از ظهر جمعه ها ساعت ۵ بعد از ظهر

لطائف عبید
نویسنده و کارگردان: اسماعیل خلج
چهار راه یوسف آباد - کوچه کلانتری شروع ۸ بعد از ظهر

فیلم

انجمن ایران و امریکا
۵ فیلم
از ساخته های نورالدین زرین کلک

فیلم های تجربی «نورمن مک لارن»
سینما تک
شروع فیلم ها - ۸ بعدازظهر

فال فردای شما

فروردین: با اشخاص تازه‌ای آشنا میشوید و دوستان خوبی پیدا خواهید کرد که با آنها توافق دارید.

اردیبهشت: بگذارید هر کس مشکلات خود را شخصا حل کند و در کار دیگران دخالت نکنید البته راهنمائی کردن بد نیست.

خرداد: این هفته را با اشخاصی که به آنها علاقه دارید میگذرانید متولدین مجرد این ماه برای آینده خود تصمیماتی میگیرند.

تیر: هر تصمیمی اگر با عجله توام باشد ایجاد پشیمانی میکند قبل از اقدام به هر کاری تفکر بیشتری بکنید.

مرداد: روزهای پرشور و هیجان انگیزی در پیش دارید و اتفاقی روی میدهد که سبب اعتماد به نفس بیشتر شما میشود.

شهریور: یک مهمانی در پیش دارید و شخص تازه‌ای را ملاقات میکنید که شما را در مسیر یک ماجرای عشقی قرار میدهد.

مهر: دوستان زیادی دورتان جمع میشوند و از یک نفر صحبت زیادی می بینید اعصابتان خسته است و به استراحت احتیاج دارید.

آبان: خیال نکنید که همه مردم دشمن شما هستید این خود شما هستید که با سردی مردم را از خود میرنجانید.

آذر: روزهای آینده با مردمی زنده دل روبرو میشوید که در وجود شما خوشحالی زیادی ایجاد می کنند.

دی: باید به زندگی خود نظم و ترتیب بدهید بخصوص در مورد مادیات دقیق تر باشید.

بهمن: برای بهبود وضع مزاجی خود بیش از پیش به وضع تغذیه خود توجه کنید.

اسفند: احتمال تغییرات در روابط شما با شخص مورد علاقه تان زیاد است تعطیلات آخر هفته را استراحت کنید.

جدول

ویژه ۹۸۷۶ — عادی ۱۲۱۵۸

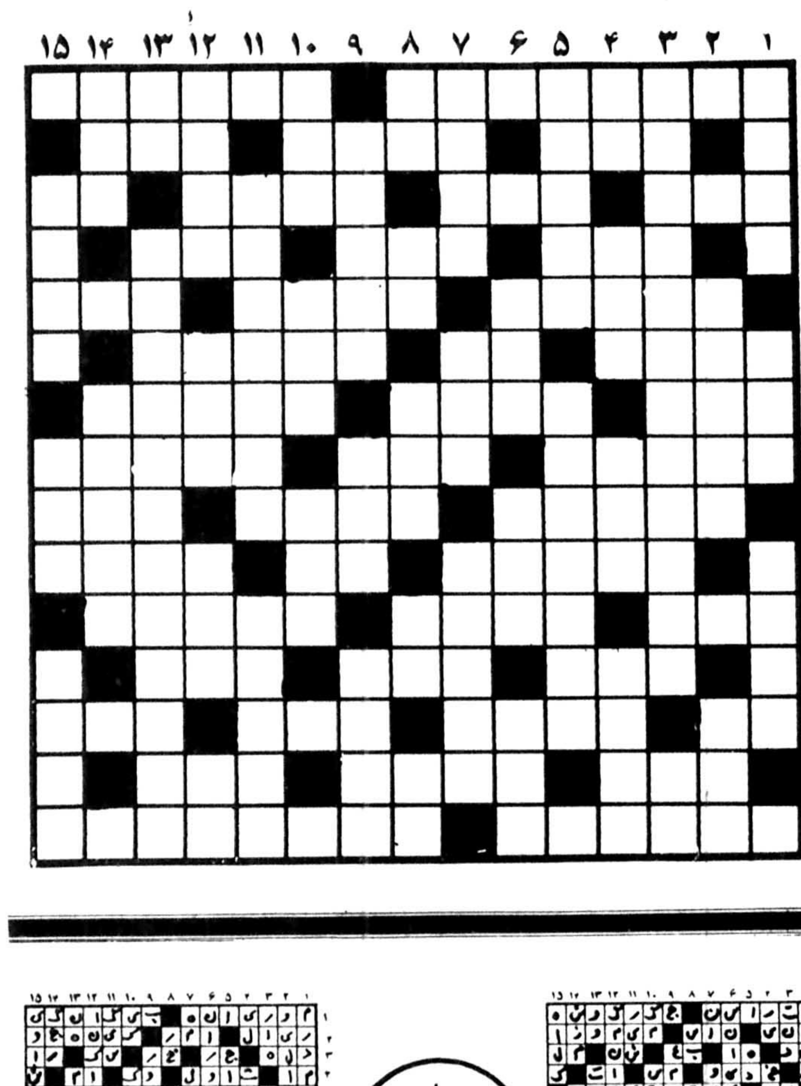

افقی: ویژه

۱- نوعی شیرینی که از مغز بادام وپسته وقند وشکر درست می کنند - سی سال رنج برد تا مرد حماسی شد
۲- رنگی درزبان انگلیسی - درکنار منقل است - زبان زدن به چیزی
۳- گودال - اندوه وناراحتی - قسمتی از چاقو - آرزوی موبدل دارد
۴- از دانشکده ها - کلمه تنبیه - همیشه از بزرگان بجا مانده
۵- دانه کشان بی آزار - مرگ ونیستی - اندازه دودست وقتی به طرفین باز باشد
۶- قصد کشیدن آنرا درتهران داشتند - یکی از فنون - تخته بلند وکلفت.
۷- دهان - گیاهی که درپختن بعضی غذاها از آن استفاده می کنند - روشنائی وتابش
۸- از ایلخانان مغول - با آن از راه دور عکس میگیرند - سنگریزیه سفید ودرخشان
۹- خودرای - محکم واستوار - بازگشت
۱۰- اسب اصیل ونجیب - مثل ومانند - حرفی درزبان یونانی
۱۱- صاحب کتاب قرارداد اجتماعی - شکوفه درخت نخل - نوعی کف پوش
۱۲- جوان دلیر - افعی از ان محافظت می کند - حرفی است
۱۳- پرنده خوش پر - خاندان پیامبر اسلام (ص) - خویشاوندی - بیشتر از درآمد شد
۱۴- وفادارش را بجان گرامی دارید - پیمانه - گروه مردم
۱۵- زیارتگاه گیلانی ها - مومنان وگروندگان.

عمودی: ویژه

۱- رنگی برای اسبان - حاجی به زیارتش رفته - نام اسبی که پیامبر آخرین درشب معراج برآن نشستند
۲- دردی به روح دارد - فقر ودرویشی
۳- از نشریات معروف کپنهاک - اسب ترکی
۴- خدا نکند که بسوزد - قوی وعصبی - از خوردنی ها - توانائی
۵- زمانی از سوغاتی های مکه بود - غده زیرزمینی گیاهان
۶- واحد شتر - از مارکهای ماشین - تنها
۷- عشق کارش را ساخته - بیرون زدن آب از جائی - غذایی که از تخم مرغ واسفناج درست می کنند
۸- خسته می زند - دریا - گیاه پیچ پیچ - واحد پول ژاپن - خالص از هرچیز
۹- ظاهری خوش ندارد - شیطان دردل می اندازد - با آن می نویسند
۱۰- اسب - هزارعرب - جایزه قهرمان
۱۱- مرکورکرم جایش را گرفت - قلعه ای درآمریکا بود
۱۲- بدست آورندنشان نیکوست - مشتی که بدهان بزنند - بانگ جرس - تنبل
۱۳- ضمیرمفرد - به جناب اشرف درزمان ناصرالدین شاه قاجار ملقب ومعروف بود
۱۴- یکی از هفت بچه اش بلبل میشود - سرزنش کردن
۱۵- غده ای در بدن - بدوش می اندازند - جائی دردوزخ.

افقی: عادی

۱- با ارزش ونفیس - ویران کردن.
۲- پایتختی دراروپا - هوس ابستن - فعلی است
۳- اکنون جوانان برصورت دارند! - دربهار دلپذیر است - از وسایل ورزش سبک است - رنگ موی فوری
۴- از برجهای فلکی - پروانه به دورش میگردد - پیشنهاد وعرضه
۵- دردیده بجوئید - کلمه احترام برای زنان - درحمام بجوئید
۶- هنوز مسئله روز است - مثل ومانند - از موسیقی دانان دوره ساسانیان
۷- دستی - با آن مست می کنند - کارش با پول است
۸- نوعی مورچه باشد - به قهرمان دهید - همدم ومونس
۹- نوشتن - دوستی را درآن دیده اند - از بادهای خطرناک
۱۰- در بابل زندگی میکرد - ماهی درسال - مادر گرامی پیامبر اسلام (ص)
۱۱- مشروب خور حرفه‌ای آخر شب به آنجا میرود - سرشماری - از ستارگان آسمانی
۱۲- فرزند عرب - دیگر وحشیگری نمی کند - از مرغانی که شبیه مرغابی است با کاکلی برسر
۱۳- آش - روی ورخساره - از نان گران ترشده - کنده کاری برچوب
۱۴- انگشت حیرت بدندان دارد - با اسفند یکجا می سوزد - مفصل
۱۵- راه بزرگ - دردانشگاه درس میدهد.

عمودی: عادی

۱- از وسایط نقلیه - دراب افتاده - نان زیرش را خوشمزه تر دیده اند
۲- زبردست - حرف شرط
۳- از دیدنی های قاره آمریکا - نفس بلند.
۴- جنس قوی - جشنی درایران باستان - واحد چهارپا - جای استراحت
۵- ویران شده - از انواع سقف پوش است
۶- روشن دلش دانید - خجالت - از شهرهای زیارتی
۷- آهسته - بزنر - دوستان
۸- از ضمایر عربی - درکله است - خودبین دربینی می اندازد - راه بی پایان - بلی به زبان روسی
۹- ترساندن - نخی درپارچه - مغلوب دربازی نرد
۱۰- عقاید - خالص است - از انواع بازی با ورق
۱۱- بعداز موفقیت نصیب میشود - غذای مریضان است
۱۲- ندادهنده از غیب - درسیرک بازی می کنند - پدر درلفظ آذری - ضمیر متصل
۱۳- غنیمت است - شاعر معروفی دردوره سامانیان
۱۴- بهشت شداد - بردش معروف است
۱۵- قسمتی از تن - تمام - کاخی زیبا درایران.

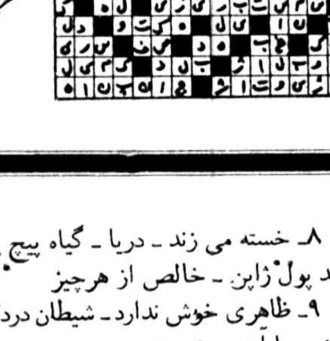

حل جدول های شماره قبل

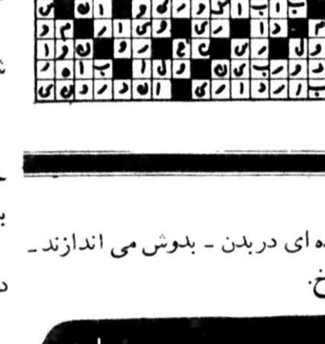

تلویزیون و سینما

امروز و فردا در تلویزیون ببینید.

توجه: برنامه های زیر، از سوی رادیو تلویزیون در اختیار ما قرار گرفته و روزنامه اطلاعات هیچگونه مسئولیتی در تغییرات احتمالی برنامه ها ندارد.

برنامه اول (سه شنبه)

۱۲/۰۰ کودکان: زنگ تفریح
خیمه شب بازی درانتظار بهارمزرعه سبز
۱۳/۱۰ برنامه ورزشی بسکتبال پسران جام والاحضرت ولایتعهد +فوتبال (رنگی) تیم ملی آلمان وایرلند شمالی
۱۴/۴۰ برنامه از شهرستانها
۱۵/۰۰ فیلم سینمائی «مارکوپولو» (رنگی)
۱۶/۳۰ کودکان: داستان گلها (رنگی) زنگ تفریح زرنگ باش و ببر کارتون - بالهای کاغذی
۱۷/۳۰ تئاتر ارحام صدر «دیوانه» (پرده دوم)
۱۸/۲۰ اخبار و ورزشی
۱۸/۳۰ داستان ما
۱۸/۴۵ خانه پربرکت (رنگی)
۱۹/۲۰ دمی با عبیدوملا (رنگی)
۱۹/۳۰ عشق رنسانس وتصادف - قسمت دوم
۲۰/۳۰ اخبار و دنیای خبر (رنگی)
۲۱/۳۰ فیلم سینمائی: «درخت اعدام» (رنگی)
۲۳/۱۰ اخبار

تلویزیون دوم (سه شنبه)

۱۹:۰۰ اخبار ۱۹
۱۹:۱۰ سفرهای گالیور «اسارت»
کارگردان: ویلیام هانا ژزف بایراد
۱۹:۴۵ پنج قطعه نمایشی -
۲۰:۰۵ الری کوئین
۲۱:۱۰ ریتم و خلسه
۲۱:۳۰ اخبار ۲۱/۳۰
۲۲:۰۰ آخرین دفاع (برنامه‌ای از پرویز صیاد)
۲۲:۱۰ موسیقی ایرانی: منزلگاه
۲۲:۴۰ فیلم سینمائی: ششمین خوشبختی
با شرکت: اینگرید برگمن - کارگردان: مارک رابسون
در پایان موسیقی نیمه شب

برنامه بین‌المللی (سه شنبه)

۳:۵۵ اعلام برنامه
۴:۰۰ خلاصه اخبار
۴:۰۵ سنجاب مخفی
۴:۳۰ جعبه موسیقی
۴:۴۵ خیابان سه سامی
۵:۴۰ آن دختر
۶:۰۵ ساعتی با جویا
۶:۳۰ اخبار
۶:۵۵ کاراگاه راکفورد
۷:۴۵ شو «مری تیلرمور»
۸:۱۰ والتونها
۹:۱۰ گریف
۱۰:۰۰ اخبار
۱۰:۱۵ فیلم سینمائی

برنامه اول (چهارشنبه)

۱۲/۰۰ کودکان: کارگاه موسیقی - زنگ تفریح خیمه شب بازی درانتظار بهار
۱۳/۰۰ برنامه از شهرستانها
۱۳/۳۰ فیلم سینمائی: هلن قهرمان تروا (رنگی)
۱۵/۳۰ موسیقی ایرانی (رنگی)
۱۶/۰۰ کودکان: زنگ تفریح نوروز درفارس داستان گلها - بهارانه تاپ کت - بالهای کاغذی
۱۷/۳۰ تئاتر ارحام صدر «دیوانه» پرده سوم (رنگی)
۱۸/۲۰ اخبار و ورزشی
۱۸/۳۰ داستان ما
۱۸/۴۵ آینده سازان
۱۹/۳۰ دمی با عبیدوملا
۱۹/۴۰ عشق رنسانس وتصادف - قسمت سوم
۲۰/۳۰ اخبار دنیای خبر (رنگی)
۲۱/۲۰ آقای مربوطه
۲۱/۴۰ دانی جان ناپلئون (رنگی)
۲۲/۳۰ موسیقی ایرانی (رنگی)
۲۳/۰۰ اخبار (رنگی)

تلویزیون دوم (چهارشنبه)

۱۹:۰۰ اخبار ۱۹
۱۹:۱۰ پولیانا «قسمت سوم»
۱۹:۴۵ هنر ۳۶ - (بررسی مهمترین رویدادهای هنری سال ۳۶)
۲۰:۳۰ پیش پرده (۴)
۲۱:۳۰ اخبار ۲۱/۳۰
۲۲:۰۰ آخرین دفاع (برنامه‌ای از پرویز صیاد)
۲۲:۱۰ شب موسیقی ایرانی - پریسا
۲۳:۰۰ داستانهای دهکده. «دوره گرد»
کارگردان: ریچارد مارتین - با شرکت کنت درینکل - مری ویمباش - جین کار
در پایان موسیقی نیمه شب

برنامه بین‌المللی (چهارشنبه)

۳:۵۵ اعلام برنامه
۴:۰۰ خلاصه اخبار
۴:۰۵ سرزمین گمشده
۴:۳۰ خیابان سه سامی
۵:۲۵ اکوامن
۵:۴۵ شو (دوریس دی)
۶:۰۵ باماما می شیم ۳ تا
۶:۳۰ اخبار
۶:۵۵ مردنامرئی
۷:۵۰ دکتر بعد از این
۸:۱۵ تئاتر روز
۹:۱۰ هاری «او»
۱۰:۰۰ اخبار
۱۰:۱۵ پری میسن

سینما - سینما

لژیون

صحنه‌ای از فیلم لژیون

دیکریچاردز را با فیلم «خدا حافظ خوشگله» که در اینجا با نام «قدرتمند» به نمایش درآمد شناختیم خدا حافظ خوشگله براساس نوشته‌ای از «ریموندچندلر» و با شرکت رابرت میچم به نقش «کارگاه مارلو» ساخته شده بود . در این فیلم ریچاردز در خلق فضا و بویژه بررسی شخصیت «مارلو» کارگاه تنها وساکت قصه‌ی ریموندچندلر موفق شده بود

بعد از این فیلم دیک ریچاردز یک فیلم جنگی بنام «لژیون» ساخته است که در آن هنرپیشگانی چون «ماکروان،سیدو» و ترنس‌هیل، کاترین‌دونو و جین‌هاکمن بازی دارند .

شانسی دیگر فیلم جدید کلودللوش

جیمزکان در صحنه‌ای از فیلم

با ساختن فیلم «یک مرد و یک زن» «کلودللوش» خودش را مطرح کرد و در دنیا شهرت بدست آورد .

این فیلم یکاثر عشقی‌معمولی بود که فقط پرداخت غیر - متعارفی داشت • پرداختی بسبک فیلمسازان موج‌نوی فرانسه که «کلودللوش» نیز جزو این فیلمسازان است .

کار این فیلمسازان موج نوی فرانسوی باستثنای چندتایی معدود بقیه آنچنان ارزشی ندارند و بویژه کار «کلودللوش» در یک مرد و یک زن، باهمه سروصدایی که بعداز نمایشش بپا شد، جنجالی برای هیچ بود.

«کلودللوش» بعد از این فیلم فیلمهای دیگر هم‌ساخته است که در اینجا نمایش داده شدند .

بهرحال آخرین فیلم این فیلمسازکه‌اخیرا درانگلستان بروی پرده آمده است ، «مردی دیگر ، شانسی دیگر» نام دارد که در آن جیمزکان و «ژنویو بوژیلو» بازی‌دارند و فرانسیس‌لای آهنگساز مشهور موزیک متن آنرا ساخته است

کن‌راسل و آبر های باشکوه

از کن‌راسل تاکنون دو فیلم «عاشقان موسیقی» و «زنان عاشق» در اکران عمومی نمایش داده شده و فیلمهای «شیاطین» ، «دوست پسر» ، «ماهلر» ، «لیتو ماینا» و «والنتینو» نیز در جشنواره‌های جهانی فیلم تهران بنمایش درآمده‌است. کن‌راسل یک فیلمساز نسبتا خوب انگلیسی است که فیلمهایش صحنه پردازیهای فوق‌العاده‌ای دارد. وی‌بعد از ساختن والنتینو که در ششمین فستیوال فیلم تهران بنمایش درآمد فیلم جدیدی ساخته است بنام «ابرهای همینگز ، و آماندا مورای باشکوه» که در این فیلم «دیوید وارنر» ، دیوید بازی دارند .

فریادکار جدید یرژی اسکو لیموسکی

«یرژی اسکولیموسکی» نیز از فیلمسازان مهاجر اروپای شرقی است . لهستانی‌الاصل است و فیلم های اولیه‌اش‌را در لهستان ساخته است : «ماجراهای ژرار» نخستین اثری بود که از این فیلمساز بر اکران عمومی دیدیم ، فیلمی که‌در لفافه طنز سینمای جدیدی از ناپلئون ترسیم کرده بود. بعد از «ماجراهای ژرار»که طنز جدید و غریبی داشت «عروسک» نیز فیلم دیگر اسکولیموسکی است که با شرکت جینالولوبریجیدا ، دیوید نیون و براساس قصه‌ای از ولادیمیر ناباکوف ساخته شده است .

فریاد آخرین کار این فیلمساز است که اکنون آماده نمایش شده و بزودی در انگلستان بروی پرده خواهد آمد .

سوزانابورک، آلن‌نیتس، و جان هرت ، بازیگران‌این فیلمند .

صحنه‌ای از فیلم

درخت اعدام

«گاری کوپر» هنرپیشه ی فقید سینما که زمانی در ردیف معروفترین بازیگران هالیوود بود در این فیلم در کنار «ماریا شل» ستاره ی آلمانی که در ایران با فیلم برادران کارامازوف شهرت یافت بازی دارد. وجود این دو بازیگر خوب در این فیلم و داستان عشقی که اساس ماجرای فیلم درخت اعدام را تشکیل میدهد این فیلم را خاطره انگیز و دیدنی ساخته است. دلمردیوز سازنده ی این فیلم یک کارگردان متوسط امریکایی است که بویژه در زمینه ی وسترن متجردارد. بهترین فیلم او «آخرین دلیجان» است که با شرکت ریچارد ویدمارک و فلیسافار ساخته است.

امشب: ساعت ۳۰-۲۱ سیمای ایران
کارگردان: دلمردیوز
هنرپیشگان: گاری کوپر وماریاشل

«دلمردیوز» در بیست و چهارم جولای ۱۹۰۴ در سانفرانسیسکو متولد شده در آغاز کار برای مدت زمانی بعنوان دستیار جیمز کروز کارگردان معروف فیلم «گاری سرپوشیده» کار کرده و آنگاه به بازیگری و نوشتن سناریو رو آورد. تا این که از ۱۹۴۳ رسما به عنوان کارگردان به ساختن فیلم پرداخته است.

مهمترین فیلمهای دلمرویوز اینها هستند:

مقصد توکیو، گنرگاه تاریک، نیزه‌شکسته دیمتریوس وگلادیاتورها، پرنده بهشت، آخرین دلیجان، کابوی قطار سه وده دقیقه به لوما، درخت اعدام گناه سوزان اسلید، نبرد ویلافیورتا.

هلن قهرمان تروا

چهارشنبه ساعت: ۳۰-۱۳ سیمای ایران
کارگردان: رابرت وایز
هنرپیشگان: استانلی بیکر، ژاک سرناس، روسناپودستا

«هلن قهرمان تروا» یکی از فیلمهای قدیمی تاریخی است. فیلمی که در زمان نمایشش با موفقیت تجاری بسیار روبرو شد. سازنده فیلم رابرت وایز است فیلمسازی که اکنون در ردیف کارگردانان موفق و پولساز سینمای امریکا است. تماشاگران ما رابرت وایز را با فیلم تجاری مشهورش اشکها و لبخند ها می شناسند. که ملودرامی اشک انگیز و سطحی مخصوص خانواده بود. اما بجز این فیلم «رابرت وایز» سازنده‌ی چند فیلم برجسته بوده است مثل «داستان وست ساید» که برنده‌ی چند جایزه اسکار شد، و «دانه های شن» که بهترین فیلم این فیلمساز است.

«وایز» در سال ۱۹۱۴ در ایالت ایندیانای امریکا متولد شده. در آغاز بعنوان تدوین کننده‌ی صدا با شرکت: «آر، ک، نو» فعالیت خود را شروع کرد پس از چندی رئیس مونتور ها شد تا اینکه به پیشنهاد «وال لوتون» تهیه کننده‌ی معروف نخستین فیلم خود را ساخت. فیلمهای معروف اواینها هستند:

بازی بزرگ، روزی که دنیا از حرکت ایستاد موش های صحرا، هلن قهرمان تروا،

کسی آن بالا مرا دوست دارد، می خواهم زنده بمانم اشکها و لبخند ها، ستاره، داستان وست ساید دانه های شن،.

کسانی که فیلم هلن قهرمان تروا را در گذشته دیده باشند دیدار مجدد برایشان خاطره انگیز خواهد بود. خاطره‌ی بازی کوتاه سوفیالورن، خاطره‌اسبی که در شکم خود سربازان را جای میدهد خاطره عشق هلن (روسناپودستا) و پاریس (ژاک سرناس) که اساس داستان هلن قهرمان تروا را تشکیل میدهد.

استانلی بیکر هنرپیشه‌ی فقید سینما نیز نقش عمده‌ای را در این فیلم بازی می کند.

ازدواج فیلمی از رابرت‌التمن

«ازدواج» آخرین‌ساخته‌ی «رابرت آلتمن» فیلمسازنسبتا خوب امریکایی‌است. ازاین کارگردان تاکنون فیلم های «مشن»،«آقای‌مککیت و خانم میلر» ، «کالیفرنیا نصف‌نصف» و «آخرین خداحافظی» در اکران عمومی نمایش داده شده است . فیلم دیگرش‌نیز «سه زن» در ششمین جشنواره‌ی جهانی فیلم تهران بنمایش درآمد .

هر ازدواج ، لیلیان‌گیش، ستاره قدیمی سینما،جرالدین چاپلین» ، «دزی‌آرناز» ، «دایانامیرل» و «میافارو» بازی دارند .

سناریوی‌فیلم را نیزرابرت التمن شخصا نوشته است .

به‌عنوان‌عیدی‌برای‌عزیزانتان‌در خارج‌ازوطن‌هدیه‌ئی‌بفرستیدکه:
یادایران‌رادرقلبهایشان‌زنده‌نگهدارد

سازمان صنایع دستی ایران

سال نو مبارک

فروشگاه‌هاونمایشگاه‌های شرکت سهامی فروشگاه مرکزصنایع دستی

تهران
خیابان تخت جمشید ۳۸۱
خیابان ویلای شمالی ۲۲۶
هتل هیلتون
اصفهان میدان نقش جهان
بازارشاه عباس
شیراز بازار وکیل - سرای مشیر
مشهد خیابان دروازه طلائی
زاهدان خیابان سنائی
کرمان خیابان صمصام
خیابان تهران
سمنان میدان تیرانداز
رضائیه خیابان فرح
سنندج خیابان شاهپور

شماره‌ممتازویژه‌سیزده‌نوروز۲۵۳۷

* یک مجموعه کم نظیر و استثنائی و فوق‌العاده خواندنی، دیدنی، سرگرم کننده، آموزنده، لذت بخش برای زنان، مردان و همه اعضای خانواده ها
* شماره ویژه سیزده، حاوی یک پوستر رنگی از ۱۲ هنرمند روز، پاورقی های تازه ایرانی و کتابهای پرفروش روزخارجی، انواع داستانهای کوتاه ایرانی و خارجی بانضمام گزارشهای اختصاصی، نحوست سیزده و آخرین پدیده های پاریس، طنزوشوخی
* رپورتاژهای اختصاصی، رژیم لاغری، ورزش، زیبائی و نقدهنری سیزده واقعه از ۱۳ هنرمند برجسته روزو...

شماره مخصوص سیزده نوروز مجله اطلاعات بانوان
۹ فروردین درسراسر کشور در اختیار شماست

در پارلمان ایران

از : علیرضا شفائی

بررسی رویدادهای سال گذشته

طرح لایحه مربوط به تجدید سازمان کشاورزی کشور و تاسیس وزارت کشاورزی و عمران روستائی درجلسه علنی مجلس شورای ملی موجب شد که تنی چند از نمایندگان در میخنان خود نکاتی را مطرح سازند. بدنبال توضیحات وزیر وقت کشاورزی گروهی از این نمایندگان ، قانع شدند و پیشنهاد گروهی دیگر باراى اکثریت مواجه نشد و مورد تصویب قرار نگرفت .دراین لایحه ، دکتر هاملی تهرانی، دکتر ملك منصور اسفندیاری، متولی، رحیمی لاریجانی، مهندس حجت اله اردلان ، دکتر دادفر، پرفسور یغمائی ، مظفر جندقی، دکتر تجدد ، دکتر مهندس پرویز اربابی ، علی اصغر مظهری، محمد اسدی و دکتر موسی درودی صحبت کردند و تذکراتی دادند .

اول خانه سازمانی بسازید

دکتر موسی درودی «لاغر کردن تهران » ویا دست کم «جلوگیری از چاقتر شدن تهران» راهنگام بررسی لایحه مربوط به تاسیس وزارت کشاورزی و عمران روستائی عنوان کرد و گفت دراجرای این لایحه ناگزیر گروهی از کارکنان دو وزارتخانه ، ازتهران به شهرستان ها منتقل میشوند .برای این که کارمندان باین انتقال راغب شوند، یکی از تدابیر مهم تهیه خانه سازمانی است .

بیائید برای کسانی که میخواهید آنها را از تهران به شهرستان ها منتقل کنید، اول خانه سازمانی بسازید . هرکس میل داشت مسکن مناسب داشته باشد، باتمیل ورضای خود به شهرستان موردنظر خواهدرفت و در حقیقت خانه سازمانی وسیله‌ای خواهدشد برای تخلیه تهران .خانه سازمانی راباقیمت ارزان به کارمندی که به شهرستان منتقل میشود ، بفروشید اگر آنرا خرید ـ علاقه پیدا می کند آنجا بماند وشما هم از محل فروش آن خانه سازمانی می‌توانید خانه‌های دیگری بسازید . دراین کار بهترین تجارب را درسازمان آب وبرق خوزستان «زمانی که عبدالرضا انصاری مدیر عامل کنونی سازمان شاهنشاهی ،مدیر عامل آن بود» رابعنوان مدل ونمونه داریم .زیرا امکانات رفاهی آن سازمان توانست متخصصین و برجستگان راحتی از آمریکا واروپا مستقیما به خوزستان جذب کند.

پیشنهاد تکثیر عکسی از رضاشاه کبیر

در جلسه پنجم خرداد سال گذشته در مجلس شورای ملی، از اقدام آستانه حضرت عبدالعظیم درانتشار دو کتاب یاد شد. دراین جلسه سیدرضاحجتی نماینده شوش که از طبقه معلمان کشور به پارلمان راه یافته گفت: درکتاب «ری، خاك مقدس »، عکسی از اعلیحضرت رضاشاه کبیر چاپ شده که تا باپرچم ایران تاواپسین دم زندگی ، مونس ایشان باشد ، نشان میداد. این عکس جلب توجه بسیار کرد. سردار بزرك با این عمل برای همیشه بزرگترین درس فداکاری و میهن پرستی را به ملت داده‌اند. «حجتی» سپس پیشنهاد کرد، این عکس تکثیر شود و دو همه مدارس و دانشگاه ها نصب ودر معرض دید فرزندان کشور قرار گیرد .

قانونی برای حداکثر توقف کالا

درخردادماه گذشته لایحه‌ای از تصویب نهائی پارلمان گذشت که بموجب آن حداکثر توقف کالادرانبار هواما کن گمرکی در فرودگاه های کشور ، ۳۰ روز تعیین شد. پس از این مدت، کالا متروکه تلقی میشودو هزینه انبارداری در فرودگاه‌ها نیز از روز سوم تخلیه محاسبه‌و دریافت خواهد شد.و هرگاه پس از انقضاء مدت ۷روز از تاریخ ابلاغ اخطار گمرك دائر به متروکه شدن کالا، نسبت به ترخیص وخروج آن از گمرك اقدام نشود کالای مزبور از طریق حراج بفروش خواهد رسید و درمورد وجوه حاصل ازفروش ، طبق مقررات قانونی عمل خواهدشد.

با این قانون به گمرك ایران اجازه داده شد کلیه مواد شیمیائی و مواد آتش‌زا که پس از انقضاء مدت ۶۰ روز از تاریخ اولین اخطار بعدازورود کالا به صاحبان آنها، ترخیص نشود ـ طبق آئین‌نامه‌ای بفروشد و درصورت عدم امکان فروش معدوم سازد . درفرودگاه های کشور نیز حداکثر توقف کالا پس از صدور ترخیص یا قبض فروش «۳۰» روز شده و پس از آن کالا به فروش میرسد.

معافیت گمرکی لوازم وتجهیزات راهنمائی ورانندگی

● لایحه دیگری بصورت قانون درآمد که بموجب آن کلیه لوازم و تجهیزات راهنمائی و رانندگی از قبیل دستگاه های فرستنده و گیرنده علائم و چراغهای راهنمائی ،دستگاه‌های کنترل کننده مرکزی و وسایل نقلیه(باستثنای اتومبیل شخصی سواری) و موتورسیکلت و ابزار و لوازم یدکی ان که منحصرا برای مصارف اداره راهنمائی و رانندگی تهران خریداری و مستقیما بنام اداره مذکور از خارج وارد میشود ، با پرداخت هزینه گمرکی از پرداخت حقوق گمرکی و سود بازرگانی و عوارض معاف شد .

اتشناف در ۲۷۰ هزار کیلومتر

● در خرداد گذشته این خبر نیز بوسیله وزیر صنایع و معادن به مجلس داده شد که سازمان زمین شناسی کشور در اجرای برنامه تهیه نقشه زمین شناسی کشور ـ حدود ۲۵۰ هزار کیلومتر از مملکت را زیر پوشش نقشه درآورده و در اشل یک دویست و پنجاه هزارم ، آنهارا همراه با گزارشات مربوط چاپ ودر اختیار مردم گذاشت. امیداست که ظرف دو سه سال آینده بشود این اشل یک دویست و پنجاه هزارم را در کل مسافت مملکت گسترش داد .همچنین امیدواریم مقیاس یک صد هزارم راهم بتوانیم در بعضی نقاط مملکت که از امکانات معدنی برخوردارند در اختیار بخش خصوصی بگذاریم .

وزیر صنایع و معادن خبر داد که سازمان زمین‌شناسی در انجام کار های اکتشافی موفق به کشف فسفات در نقاط شمالی کشور ـ کشف ۵۰۰ میلیون‌تن مواد اولیه آلومینیوم ـ کشف مواد معدنی دیگری نظیر کرومیت ، سرب ، روی و مس گردید و طی یک سال حدود ۲۷۰ هزار کیلومتر از شرق و جنوب شرقی ایران را زیر پوشش اکتشاف و استخراج قرار داد .

آئین‌نامه برای ۵۶۰۰ مدرسه استیجاری

● دکتر گنجی وزیر آموزش و پرورش هنگام تقدیم آئین نامه مدارس استیجاری به مجلس اعلام کرد حدود ۵۶۰۰ مدرسه استیجاری در دست وزارت آموزش و پرورش است. این مدارس بعد از تصویب آئین نامه، باید کارشناسی بشود و بعد کار و اگذاریش باتمام برسد که البته کار ساده‌ای نیست ولذا ما خودمان را برای اینکار تجهیز و بسیج کرده‌ایم . در جلسه‌ای که وزیر آموزش پرورش این آئین نامه را تقدیم کرد ـ « دکتر هرمز پیشوائی » که خودیکی از فرهنگیان باسابقه است در تجلیل از وزیر آموزش و پرورش صحبت کرد و یادآور شد آقای دکتر گنجی درپاك سازی محیط آموزش و پرورش ، تشکیل بانک فرهنگیان و تلاش در تبدیل وضع استخدامی معلمین مدارس غیردولتی، اقداماتی انجام دادند که فراموش نخواهد شد.

پیشنهاد اعزام متخصص برای فراگیری تکنیك واکسن‌سازی

درباره « واکسن هاری» در سنا صحبت‌شد و سناتور دکتر مرشد گفت واکسنی که قبلا در ایران ساخته میشد ، واکسنی دنپاسند نبود . چون بعضی از مواقع باید ۲۰ بار تزریق میکردند و عوارضی هم در پی داشت .ولی اخیرا با کمك موسسه پاستور و گروهی از دانشمندان و یکی از محققین ایرانی ، واکسنی تهیه شده که سازمان بهداشت جهانی هم مشخصات آنرا در اسناد خود منتشر کرد . این واکسن به جای ۲۰ دفعه ، حداکثر پنج دفعه تزریق میشود و خوشبختانه عوارضی هم ندارد و تعداد دفعات تزریق‌هم کمتر است .

سناتور دکتر مرشد پیشنهاد کرد برای اینکه مابتوانیم مستقلا این واکسن را بسازیم بایستی چندنفر متخصص بروند و دقیقا با تکنیك تهیه این واکسن آشنا بشوند .

ایران دارای ۲۰ رآکتور برق اتمی خواهد شد

ایران گفتگو هائی را برای خرید ٤ نیروگاه اتمی تولید برق جدید از آلمان غربی آغاز کرده است. این گفتگو هادر سال جدید تاحصول نتیجه ادامه خواهد یافت.

همزمان بااین گفتگو ها، مذاکرات ایران برای خرید ٦ تا ٨ راکتور اتمی تولید انرژی باآمریکا ادامه پیدا میکند ودر صورتیکه هردو مذاکره بنتیجه برسد ، تعداد راکتور های تولید برق اتمی ایران جمعا به ۲۰ واحد خواهد رسید و باین ترتیب ایران تقریبا به هدف خود در مورد تامین نیمی از نیروی برق مورد احتیاج کشور از طریق نیروگاه های اتمی دست خواهد یافت .

در حال حاضر نیروگاههای شماره ۱ و ۲ تولید برق اتمی ایران در دست ساختمان است وماشین آلات آن بتدریج وارد خواهد شد.

موافقت برای فروش

این دو نیروگاه آلمانی در بوشهر ساخته میشود ودر سالهای ۲۵٤۰ و ۲۵٤۱ بکار خواهد افتاد.

ظرفیت تولید هر یک از نیروگاههای مذکور ۱۲۰۰ مگاوات است. دو نیروگاه دیگر که فرانسوی است و هریک ۹۰۰ مگاوات ظرفیت تولید برق دارد در سال‌های ۲۵٤۲ و ۲۵٤۳ در اهواز بکار خواهد پرداخت . باید توجه داشت بر اساس توافقی که اخیرا بین ایران و آلمان شد این کشور موافقت خود را برای فروش ٤ راکتور اتمی جدید اعلام داشت.

ظرفیت این نیروگاهها نیز هریک ۱۲۰۰ مگاوات خواهد بود.

محل نصب نیروگاههای جدید المان بزودی روشن خواهد شد و گفته می‌شود نیروگاههای جدید در شمال کشور و احتمالا در کلاردشت نصب خواهد شد.

نیروگاههای اتمی تولید انرژی باید در مناطق دور از مردم‌و سکنه‌شهرها و بخصوص نقاطی که دارای آب کافی‌است تاسیس‌شود زیرا مصرف آب در نیروگاههای مذکور بسیار زیاد است.

رقص در دیسکو با آتش رشته

در حالیکه تهرانی‌ها در ادارك برنامه‌سیزده نوروز میباشند ، و گروهی نیز هنوز نتوانسته‌اند تصمیم قطعی در مورد انتخاب جا برای روز سیزده‌بدر بگیرند، شرکت سهامی گشت‌های ایران وابسته به وزارت اطلاعات و جهانگردی مشخصات یك برنامه تفریحی را تحت عنوان «گشت سیزده‌بدر» اعلام کرد.

در اطلاعیه‌ای که از سوی شرکت مذکور منتشر شد ، مردم بدون آنکه محدودیتی از نظر عده ذکر شده باشد ، به شرکت در این گشت دعوت شده‌اند .

شرکت سهامی گشت های ایران اعلام کرد در روز سیزده بدر برنامه های متنوعی که شامل گردش و تفریح ورقص و پایکوبی در دیسکو، و صرف آش رشته و باقلاپلو است برای شرکت کنندگان تدارك دیده است این پذیرائی در دیزین و شمشك انجام خواهد شد . در اطلاعیه مذکور اعلام شده است که برای استفاده از برنامه های مذکور هر مسافر باید ۱٤۹ تومان بپردازد که این مبلغ علاوه برهزینه پذیرائی شامل کرایه وسیله نقلیه (رفت و برگشت) نیز خواهد بود .

در شهرستانها

۳۵ هزار مسافر از اهواز رفتند

اهواز ـ خبرنگار اطلاعات:

طی ۲٤ ساعت گذشته حدود ۳۵ هزار مسافر نوروزی آشهر اهواز را ترك گفتند و درمقابل چندین هزار مسافر جدید به این شهر وارد شدند .

مسافرین جدید که دیروز با حدود ۷۰۰ دستگاه اتومبیل سواری ، ٤ قطار و ۳ هواپیما به اهواز آمدند ، رقم میهمانان نوروزی این شهر را به ۷۰ هزار نفر افزایش دادند ،غالب مسافران اهواز از فرهنگیان سراسر کشور هستند و اغلب آنان تا روز ۱۳ نوروز دراهواز ماندگار خواهند شد ، تنی چند از مسافران نوروزی در گفتگوئی با خبرنگار ما در اهواز ، مشکلات دوران اقامت خود در این شهر را کمبود مواد غذائی ، تعطیلی نانپزی ها و میوه فروشیها درنخستین روز نوروز اعلام داشتند . یکی از مسافرین نیز از نبودن شیر آب عمومی و آبریزگاه در برخی از پارکهای عمومی و منطقه «شعله‌های» گاز را که محل تجمع بسیاری از میهمانان نوروزی است ، گله داشت .

دیروز هوای اهواز در پی توفانهای شدید و همراه باگرد و غبار چند روز گذشته ناگهان ابری شدو با ورود یك جبهه هوای سرد ، از حرارت هوای اهواز تاحدی کاسته شد .

بعد از ظهر دیروز ریزش بارانی پراکنده در اهواز آغاز شد و برای برخی از مسافرین مشکلاتی بوجود آورد .

۱۵ تن پرتقال کشف شد

اصفهان ـ خبرنگار اطلاعات

۱۵ تن پرتقال احتکار شده، توسط بازرسان شبکه بازرسی اتاق اصناف اصفهان کشف شد.

پرتقال‌ها هنگامی کشف شد که محتکرین قصد داشتند آنها را با یك کامیون ازشهر خارج کنند .قرار است پرتقال های مکشوفه در بسته‌های ۵ کیلوئی درخیابان چهارباغ اصفهان بین مصرف کنندگان توزیع شود.

یکی از آگاهان کمیته حمایت ازمصرف کننده اصفهان اعلام داشت که قریب ٤۵تن نارنگی از زاهدان به این شهر وارد شده که بزودی بابهای مصوبه درشهر توزیع میشود.

نیز، ماموران اتاق اصناف اصفهان ، ٤۰ هزار کیلو پرتقال و نارنگی را که با ٤ کامیون ازاصفهان به تهران حمل میشد، کشف کردند.

این مقدار میوه هم به میدان تره‌بار اصفهان منتقل شد تا به مصرف کنندگان فروخته شود.

برنامه ساختمان سد «زولاچای»

رضائیه ـ خبرنگار اطلاعات

بزودی ساختمان سد «زولاچای» شاهپور باهزینه‌ای معادل ۸۰۰ میلیون و ٤۰۰ هزارتومان آغاز میشود.

کارهای اجرایی این سدتا دو، سه هفته آغازخواهد شد، وباایجاد آن ۷ روستا ازآب آشامیدنی وبرق وبویژه آب کشاورزی کافی استفاده خواهندکرد.

این سد، در نزدیکی روستای «گلعذان» شاهپورساخته میشود.

چند صد نفر را گریان خواهند کرد؟

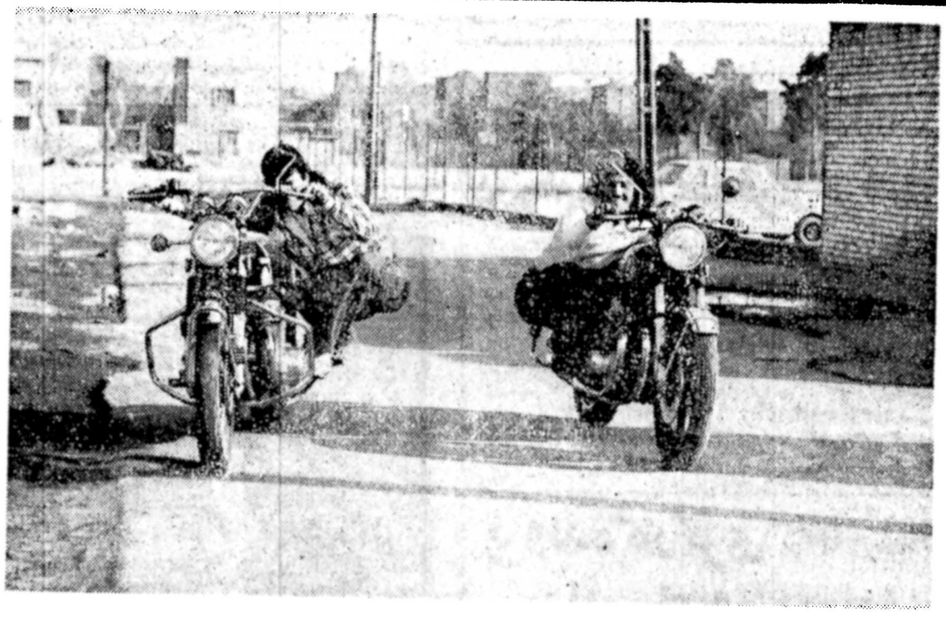

۴۰ ساعت انتظار در دو سوی سنگ ۲۰۰ تنی

سرانجام پس از چهل‌ساعت تلاش راه هراز که براثر سقوط تخته سنگ عظیم ۲۰۰ تنی از ساعت ۱۳ روز یکشنبه بسته شده بود عصر روز دوشنبه باز شد و از امروز صبح با پاك سازی کامل جاده رفت‌و آمددر آن جریان یافت .

۱۰ ساعت تلاش بیهوده

این تخته سنگ که با یک ریزش عظیم به طول ۲۰۰ متر و عرض ۸متر به سمت راست جاده سقوط کرده بود هشت متر ارتفاع داشت و به گفته ماموران راهداری عظیم ترین تخته سنگی بودکه تاکنون در جاده‌هراز فرود آمده است.این سنگ کهوزن آن دویست تن تخمین زده شد در یکصد کیلومتری تهران درمحل پشنگ سقوط کرد . ماموران راهداری باسه دستگاه بولدوزر برای کنار بردن تخته سنگ به فعالیت پرداختند ولی چون ده‌ساعت تلاش آنها بی نتیجه ماندتصمیم گرفتند با انفجار سنگ ،جاده را از وجود آن پاك کنند.این ریزش بی‌سابقه به حدی بهت‌انگیز بود که هربیننده را بر جای میخکوب میکرد .شگفتی مسافران نوروزی بدلیل شلوغی جاده زنجیروار حرکت میکنند، اگر هنگام ریزش چنین زنجیری ازاتومبیل ازآن محل میگذشت مطمئنا فاجعه‌ای در نخستین هفته سال جدید روی میدادکه قلب همه راتکان میداد اما خوشبختانه جاده هراز با این ریزش عظیمش در نخستین‌روز های سال نه‌تنها جان کسی را نگرفت بلکه به تمام مسافران نوروزی عیدی داد .

معجزه

اهالی روستا های اطراف‌نیز این امر را یک معجزه می ـ پندارند زیرا ریزش، درست در حدود پنجاه متری آستانه مبارکه حضرت امامزاده علی ـ علیه‌السلام روی داد و با ایمان کامل می‌گفتندکه امامزاده‌معجزه کرده است .

یکی از ماموران راهداری که‌هنگام ریزش‌در کنارساختمان امامزاده علی ایستاده بود به خبرنگار ما گفت: حدود ساعت ۸ونیم صبح یکشنبه بود که با صدائی مهیب این تخته سنگ بزرگ بحرکت درآمد و مانند شنیدن صدا متوجه آن شدم و دیدم که سنگ با سرعت به‌طرف جاده حرکت می‌کند ، درآن لحظه از ترس می‌لرزیدم زیرا هر آن انتظار داشتم اتومبیلی سر رسد وحادثه ناگواری روی دهد اما خوشبختانه تا سقوط سنگ هیچ نوع وسیله نقلیه‌ای پیدا نشد و سنگ درکنار دره جاگرفت وقسمتی از جاده را بوشاند.

تا یك بعدازظهر

یکی از مهندسان وزارت راه نیز که درمحل حضور یافته بود به خبرنگار ما گفت : با وجودی که این تخته سنگ عظیم سقوط کرده بود راه تا ساعت یک بعد از ظهر بازبود ورفت‌و امد با احتیاط صورت میگرفت ولی چون به تدریج سنگ ریزه ها و قطعات دیگری از سنگهای سست در محل ریزش می‌کرد برای جلوگیری‌از بروز خطرات احتمالی با کمك ماموران پلیس راه ، راه را از دوطرف بستیم و از مسافرانی که عازم تهران بودند خواستیم تا از راه چالوس بتهران‌باز گردند و به مسافرانی که از تهران واز راه هراز عازم شهر های شمالی و یامشهد بودند توصیه کردیم‌از راههای‌چالوس پارشت حرکت کنند .

٤۰ ساعت راه بسته‌بود

خبرنگار ما در گزارش خود می‌افزاید : راه هراز درمجموع حدود چهل ساعت بسته بود و درطول این مدت ماموران راه‌داری چون با بولدوزر ها موفق به حرکت دادن سنگ‌عظیم دویست‌تنی نشدند با بکاربردن تعداد زیادی دینامیت که در مجموع ۲۰ کیلو گرم مواد منفجره بود این سنگ عظیم رابا سه تخته سنگ دیگر که در شرف سقوط بود یا احتمال ریزش داشت منفجر کردند. سپس ،کمك‌دو دستگاه بولدوزر تکه سنگها را به‌دره مقابل ریختند . انفجار ساعت دوازده روی داد و عملیات پاکسازی تا نخستین ساعات بامداد امروز ادامه داشت و بامداد امروز رفت و آمد اتومبیلها در آن جاده جریان یافت.

گفتگو با مسافران

در طول مدتی که جاده بسته‌بود تعداد زیادی اتومبیل حامل مسافران نوروزی در طرفین منطقه ریزش بافاصله نسبتا زیادی مانده بودند و تنها اتومبیلهای وزارت راه‌و پلیس راه حق رفت و امد به منطقه ریزش را داشتند.بعضی از مسافران که عجله داشتندو مرخصی آنها به پایان رسیده بودمجبور شدند برای‌رسیدن به تهران جاده چالوس را انتخاب کنند ولی بعضی ازآن هاکه‌وقت زیادی داشتندترجیح دادند تاباز شدن راه در محل امامزاده هاشم، پلور و آبعلی توقف کنند. در آبعلی آقای محمودی‌که باپیکان از آبادان آمده و عازم مشهد بود ، به خبرنگار ما گفت: من فرهنگی هستم و تابعد از سیزده تعطیل هستیم. بچه‌هایم‌نیز که بمدرسه می‌روند تعطیل هستند و عجله‌ای نیست که این همه راه بتهران‌باز برگردم و از چالوس به طرف مشهد حرکت کنم، ماکه گرمای زیادی در آبادان تحمل می کنیم ، هوای لطیف و افتابی آبعلی برایمان دلچسب است و تاباز شدن راه همینجا می مانیم.

خانم رضوانی که از شیراز آمده و عازم مشهد بود، در پلور به خبرنگار ما گفت : شوهرم‌بابسته بودن راه هراز خواست که از راه چالوس به مشهد برویم ولی حقیقتش چون من از راه چالوس می ترسم به او گفتم همینجا که آب و هوای خوبی دارد می مانیم تاراه باز شود.

آقای احمدی‌که از اصفهان آمده و در امامزاده هاشم‌توقف کرده بود، بالهجه شیرین اصفهانیش‌گفت:من و قتی‌ندارم، چون مغازه‌ام را بسته‌ام که‌م زیارت‌امام‌رضا بروم ولی‌وقتی دیدم راه بسته است با سرعت زودتر برای تشویق توریست ، این تشکیلات و آئین نامه آن آماده شود .

بیاده‌روها هنوز مانند حادثه های خیابانی آمار دقیقی تهیه نشده‌ولی فقط نگاهی به‌رویداد های ناشی از این برخورد ها نشان میدهد این اسباب بازی اتشین موجب چه حادثه های غم‌انگیزی میشود.

موتوسیکلت رانان حرفه‌ای که از این وسیله بیشتر ازهمه برای ایجاد صحنه های جنون آمیز بهره می گیرند پاره‌ای‌از نقاط ومحله های شهر تهران را به میدانهای سیرک تبدیل کرده‌اند و نه تنها به ایمنی‌و سلامت‌خود نمی اندیشند بلکه جان رهگذران را نیز با خطر تهدید می کنند.

بارهاسئوال شده که چگونه می‌توان از حرکت دیوانه‌آسای این « یکه تازان» جلوگیری کرد ولی هنوز پاسخی برای آن پیدا نشده است زیرا این «صاعقه سواران» مرگ طلب انچنان‌عرصه خیابان و پیاده‌رو هارا تسخیر کرده‌اند که‌اولین عکس‌العمل‌رهگذران و رانندگان بهت و تعجب است.

تصاویری راکه عکاس روزنامه‌ازعده‌ای موتوسیکلت سوار در حالات نمایشی‌گرفته است لحظه‌ای بیش از حرکت ۹نفر رابایک وسیله نشان می دهد ومعلوم نیست این چهره های خندان در آینده اشکبار چشم چندصد نفر خواهند آورد.

حادثه و مرگ در انتظار قهرمانان دروغین و شعبده بازان‌خیابانی‌است. این‌جمله‌ای است‌که‌رهگذران و کارشناسان هنگام حرکت دیوانه‌وار موتوسیکلت رانان بی خیال به زبان می آورند و دیدار صحنه های« محیرالعقول»آنان دل و جان هر بیننده وعابری را می لرزاند.

لب های خندان این‌نوجوانان که بظاهر حکایت از شادی و مسرت می کند بارها باخون الوده شده و مصیبت های اندوهباری را بوجود آورده است.

موتوسیکلت که گویا می بایستی در خدمت رفاه مردم باشد برای این گروه حرکتی است بسوی فاجعه و ایجاد تصادف های جبران ناپذیر و تاسف آور هرچند از تصادف سنگ در حوالی ساعت ٦ بعد ازظهر دیروز منفجر شد.عملیات پاك کردن جاده نیز تاساعت ۲٤ دیشب ادامه داشت و از ساعت پنج بامداد امروز جاده هراز باز شد و عبور ومرور وسائط نقلیه در آن شروع شده است.

خبرنگار ما در گزارش‌خود اضافه‌کرده‌است‌که خوشبختانه این دو روز که راه بسته بود و مسافران نوروزی در جاده مانده بودند هوا نیز با آنها یاری کرد و باعث شد مسافران در سرمای قابل‌تحمل وزیرآفتاب‌دلچسب ، در دامنه های زیبا و سفید آبعلی ، پلور و امامزاده هاشم لنگر اندازند و جلوتر سیزده را بدر کنند!

تقاضای پلیس راه

در پایان زمانی که راه باز شدمامورا ن راهداری و پلیس راه از مسافران تقاضا کردند کهشب هنگام در جاده هراز حرکت نکنند زیرا به دلیل بارندگی و نفوذ آب درسنگ های‌آهکی کوههای بین منطقه واوان تا آبعلی ، شبها به دلیل‌سرما آبهای نافذ در سنگ ها یخ بسته و با انجمادخود باعث ترك خوردن و ریزش سنگها می شود. بنابراین مسافران بهتر است روز ها رابرای عبور از این جاده انتخاب کنند.

ازساعت ۵

وزارت راه و ترابری اعلام کرد. جاده هراز از ساعت ۵ صبح امروز برای عبور و مرور وسائط نقلیه باز شده است.

جاده‌هراز بعلت ریزش کوه وسقوط یک سنگ عظیم‌بطول ۸۰ متر از صبح روز یکشنبه ششم فروردین ماه جاری‌بسته شده بود.

بدنبال سقوط این سنگ‌تنها راه‌چاره برای باز کردن‌جاده، منفجر کردن سنگ تشخیص داده شد.

دیروز اکیپ های مخصوص وزارت راه و ترابری بامواد منفجره به محل سقوط سنگ که در ۸۸ کیلو متری مسیر تهران‌به آمل قرار داشت‌رفتند وپس از بررسی های لازم این بعهده‌خلوت بودنش می‌ارزد.

تعیین میزان مالیات اصناف برای ۴ سال آینده

دوره پنج ساله تثبیت‌مالیات اصناف پایان یافت ووزارت امور اقتصادی و دارائی‌اعلام کرد که اصناف باید امسال اظهار نامه مالیاتی بدهندو در این‌اظهار نامه فروش روزانه، خرید و یا سود سال گذشته را اعلام کنند.

حوزه های مالیاتی پس‌از دریافت و بررسی اظهارنامه مالیاتی اصناف میزان مالیات سال ۲۵۳٦ آنان را تعیین خواهند کرد .

مهلت تسلیم اظهارنامه مالیاتی اصناف مانند سایر مودیان تا آخر تیر ماه سال جری است و حوزه های مالیاتی برگ مالیات اصناف را نخست به اتاق اصناف ارسال میدارند . اتاق می‌تواند در صورت لزوم‌نسبت به تعدیل مالیات تعیین شده اقدام کند .

مقدار تعدیل‌مالیات‌اصناف حدود بیست درصد است و بیشتر از آن فقطما موافقت ممیزین گل امکان‌پذیر خواهد بود .

بعلاوه مالیات اصناف قابل تقسیط است و حوزه های مالیاتی می‌توانند تحت ضوابطی با قسط بندی‌مالیات مودیان مذکور موافقت کنند.

تثبیت مالیات

یک مقام مطلع در این‌مورد گفت،در قانون‌مالیاتهای‌مستقیم که از سال ۲۵۳٦ به مورد اجراء گذاشته شد گفته شده است مالیات اصناف برای‌پنج سال تثبیت شده و بهمین‌جهت مالیات مودیانی که در سال ۲۵۳٦ قطعی شود تا ٤ سال بعد نیز بهمان مقدار از مودی مالیات وصول میشود.

بهمین جهت مالیات‌قطعیت یافته سال ۲۵۳۱ نیز تا سال ۲۵۳٦ تثبیت گردید بنابراین مالیاتی که در سال ۲۵۳۷ برای سال ۲۵۳٦ اصناف تعیین می‌گردد تاسال ۲۵٤۰ تثبیت‌شده خواهد بود .

برای تعیین مالیات سال ۲۵۳٦ اصناف حوزه های مالیاتی براساس اظهارنامه ونظریات اتاق اصناف ،مالیات این سال را تعیین و ازاصناف وصول میکنند .

این مقام افزود : طبق بخشنامه‌ای که صادرشده‌است حوزه‌های مالیاتی مکلفند پانزده روز یکبار اظهارنامه‌های رسیده و مالیات تعیین شده را به‌اتاق اصناف ارسال نمایند .

این مقام در پایان گفت : مالیات اصناف برمبنای‌ضوابط مالیاتی تعیین میشود و این دسته از اصناف‌مطابق‌مقررات موظف به نگاهداری دفاتر نخواهند بود .

بازار سیاه شیشه سیاه‌تر می‌شود

بسیاری از صاحبان زمینهائی که شهرداری‌اجازه ساختمان در سال جدید به آنها داده است عملیات ساختمانی را از چند روز پیش شروع کرده‌اند و پیش‌بینی می‌شود که با اتمام ساختمانهای نیمه‌تمام و برپا شدن ساختمانهای جدید بازار سیاه شیشه روزبروز داغتر از پیش شود.

گروهی ازشیشه فروشی های مورد سئوال خبرنگار شهری ما نیزمعتقدند بزودی بازار سیاه شیشه درپایتخت و شهرهای دیگر کشور سیاه‌تر خواهد شد.

یکی از آگاهان صنفی در این زمینه مسئولان‌مربوط در مرکز بررسی قیمتها و اتاق اصناف پایتخت و اتحادیه مربوط هشدار داد که اگر شهر عرضه ونصب میشود.

بموقع برای کارگران این صنف دستمزد عادلانه و مشخص برای نصب شیشه تعیین نکنندهمزمان بااحداث خانه‌های جدید در سطح شهربازارسیاه‌شیشه نیزمانند گذشته مجددا رواج‌خواهد یافت .

گزارش خبرنگار ما حاکیست : مدتهای مدید است که مقامات مسئول می کوشند مابین‌عرضه‌وتقاضای شیشه را متعادل کنند تا کمبود وبازار سیاه این کالا ازبین برود ولی متاسفانه فقط توانستند کمبود شیشه را تا حدودی رفع کنند و پس از گذشت یکسال هنوز بازار سیاه شیشه رواج دارد و شیشه با نرخهای کاملا متفاوتی در سطح مربوط هشدار داد که اگر

رئیس حسابداری کشته شد

شیراز ـ خبرنگار اطلاعات ـ

غلامرضا کروپ رئیس حسابداری رادیو تلویزیون ملی ایران مرکز فارس، در حادثه رانندگی‌جاده شیراز ـ تخت جمشید کشته شد.

وی با اتومبیل بنز ۳۲۸۵٦ تهران ـ صبهمراه ۳نفردیگر از شیراز عازم تخت جمشید بود که بین راه اتومبیل آنها با لندرور ۹۳۵۱۹ تهران ـ س بشدت برخورد کرد دراین‌حادثه غلامرضا کروپ جان باخت ودیگر سرنشینان اتومبیل بنزکه کارمندرادیو تلویزیون هستند به شدت مجروح شدند .

مجروحان محمد کریم ربی، کسرائیان و محمودکاظمیان نام دارند و در حال حاضر در بیمارستان «نمازی» شیراز تحت درمان قرار گرفته‌اند.

بهرام صدوقی راننده جیپ لندرور دستگیر شد و تحقیقات درمورد علت‌حادثه ادامه دارد .

ورود به‌بازار های بین‌المللی بیمه اتومبیل

سال گذشته همچنین در مجلس سنا از اقدام دولت‌در تهیه یک لایحه قدردانی شد و سناتور مصطفی تجدد گفت اهمیت بین‌المللی داشتن « برگ سبز بیمه» خیلی زیاد است و به نظر من قدم بزرگی است که ما را در بازار بین‌المللی بیمه بوسیله اتومبیل وارد میکند . همین برگ سبز ، هویت دارنده اتومبیل و ارزش تشکیلات بیمه یک کشور است.با وضع توریستی که اکنون در کشور ما هست و تشویقی که برای توریست میشود ما از لحاظ بیمه قبلا دچار مشکلات فراوانی بودیم .مسافران ایرانی که به خارج میرفتند اگر اتومبیل را در ایران بیمه میکردند کسی ما را نمی‌شناخت و با گواهی پلیس هم قادر به پرداخت خسارت نبودند چون همه بیمه ها در ایران نمایندگی نداشتند . امیدواریم هرچه

موزه نوبنیاد ارك علیشاه تبریز ساخته میشود

تبریز ـ خبرنگار اطلاعات

با تامین اعتباری معادل ۳۰ میلیون تومان بزودی نسبت به ایجاد یک موزه نوبنیاد در مجموعه « ارك علیشاه » تبریز اقدام میشود.

این مطلب را شهردار تبریز در ادای توضیحات خود بمتیمسار ارتشبد شفقت استاندار آذربایجان شرقی که عصر دیروز از چندین نقطه تبریز بازدید کرد، اعلام داشت و افزود : مجموعه ارك علیشاه در زمینی به مساحت ٦۳ هزار متر مربع واقع است که ۳۷ هزار متر مربع آن تخریب‌شده ونسبت به تخریب ۱۲هزار مترمربع از باقیمانده زمینهای اطراف ارك علیشاه که در آن ساختمان و مغازه وجود دارد با پرداخت بهای این اماکن اقدام میشود.

وی افزود : شهرداری با تامین بودجه یک میلیون تومانی از ۱۵ فروردین ماه جاری نسبت به ایجادفضای سبز و پارکینگ در قسمت های تخریب شده اطراف ارك علیشاه اقدام میکند.

استاندار آذربایجان شرقی در ادامه بازدیدهای خود از تبریز به دیدن تئاتر قدیمی ارك رفت و برای حفظ و نگهداری آن دستورهایی داد . استاندار در این‌قسمت از بازدید خود اظهارداشت: ظرف روزهای گذشته از نقاط گوناگون این شهر دیدن کرده‌ام که متاسفانه وجود خرابه‌های شهرتبریز و زباله‌دانی‌های متعفن آن به گریه‌ام انداخت .

استاندار سپس از میدان بارفروشان «صاحب‌الامر» و کشتارگاه صنعتی تبریز بازدید کرد و در محوطه کشتارگاه با مشاهده عدم رعایت نظافت و تکمیل فاضلاب که باعث بوی‌بسیار متعفن شده است اظهار داشت : وجود اینگونه نابسامانی‌ها، آنهم‌در محیطی که‌مربوط به‌وزارت‌کشاورزی است واقعا اسف‌انگیزاست.

استاندار در کشتارگاه به مسئولین امر دستور داد تا پس از مذاکرات اساسی با وزارت کشاورزی و پیمانکار مربوطه نسبت به تکمیل فاضلاب و پاکسازی محوطه آن اقدام شود .

روی بام
جوان چشم‌چران، با چاقو بقتل رسید!

کرمان ـ خبرنگاراطلاعات
در زدوخوردی که بین دو نفر بربام یکی از خانه های «کرمان» درگرفت ، جوانی با ضربات چاقو بقتل رسید . مقتول رضامند نام داشت و دیروز هنگامی که برای کبوتر پرانی بروی‌بام منزل خودرفته بود ، چشمش به یکی‌از خانه های‌همجوارکه متعلق‌بشخصی بنام همایونفر است افتاد. در این هنگام همایونفرکه درخانه خود میهمان داشت به عنوان اعتراض‌بهچشم چرانی رضامند با او به منازعه لفظی پرداخت صاحبخانه معترض سرانجام به روی بام رفت‌وبا جوان چشم چران به نزاع برخاست و با چند ضربه چاقواو را از پای درآورد . همایونفر پس از تشکیل پرونده با قرار موقت روانه زندان شد .

تخم‌مرغ بازی به برادرکشی انجامید

زنجان ـ خبرنگار اطلاعات
بازی سنتی ، «تخم مرغ بازی» در روستای «پسکین» از توابع طارم زنجان ، دو برادر نوجوان را به جام هم انداخت و موجب کشته شدن یکی از دو برادر شد .
قتل هنگامی اتفاق افتاد که «عقیل محمدی» هجدمساله با برادر هفده ساله خود «کتابعلی محمدی» مشغول تخم‌مرغ بازی بود . براثر اختلافی که« تخم مرغ بازی بین ایندو برادر بوجود آورد ، «عقیل» و «کتابعلی» بجان‌هم‌افتادند. در حین نزاع «عقیل» با قطعه سنگی ، بر سر برادر خود «کتابعلی» کوبید و او رابشدت مجروح کرد .
«کتابعلی» بلافاصله توسط کسان خود به یکی‌ازبیمارستان های رشت منتقل گردید اما تلاش پزشکان برای نجات وی از مرگ بی‌ثمرماندو «کتابعلی» براثر خونریزی‌مغزی‌درگذشت.
«عقیل محمدی» متهم بقتل برادر خود ، توسط ماموران ژاندارمری محل بازداشت شد و با صدور قرار بازداشت‌از سوی «سادات باریکانی» بازپرس شعبه دوم دادسرای‌زنجان روزانه زندان شد .

رزاق‌منش
قاتل «منیژه حجازی» تقاضای عفو کرد

انوشیروان رزاق‌منش چند سال قبل منیژه حجازی را با ضربات وارده بر بدن و سر مجروح کرد و سپس او را جهت مداوا به بیمارستان‌برد، اما معالجات درباره وی موثر واقع نشد و منیژه‌درگذشت.
انوشیروان رزاق منش نیز باتهام قتل منیژه دستگیرو در دادگاه جنائی محاکمه شد ، دادگاه رزاق منش را به خاطر قتل عمد منیژه باعدام محکوم کرد ، اما رزاق منش باتلاش زیاد توانست‌رضایت خانواده منیژه را جلب کند و از اعدام نجات یابد . نتیجتا جرم اوبه زندان‌ابد تبدیل شد ، رزاق‌ـ منش که اکنون در زندان قزل حصار دوره محکومیتش رامی گذراندطی‌چند نامه‌ازدادسرای استان خواسته است به خاطر خانواده و فرزندانش او را مورد عفو قرار دهند، آخرین تقاضای رزاق منش چندی قبل به دادسرای استان رسید ، دادسرای استان نیز اکنـون پرونده رزاق منش را درمورد تقاضای وی مورد بررسی‌قرار داده است .

انوشیروان رزاق‌منش از دادسرای استان تقاضای عفو کرد .
رزاق‌منش طی چندین نامه که به دادسرای استان‌فرستاده است تقاضا کرده است که او را مورد عفو قرار دهند.

متهم بقتل متواری

ماموربن آگاهی درجستجوی مردی هستندکه‌زنش رابا‌چاقو بقتل رساند ومتواری‌شد.این مرد که عباس علی نژاد نام دارد در قریه ودوده همسرش با ضربات چاقو بقتل‌رساندو سپس متواری گشت .ماموربن انتظامی‌تاکنون نتوانسته‌اندرد پائی از متهم‌بقتل پیدا کنند..
ماموربن عکس عباس راتکثیر و به‌همه‌نقاط‌ایران فرستاده‌اند. ماموربن شعبه اول اداره آگاهی تهران نیز درجستجوی عباس‌هستند. ماموربن‌ه‌چنین اعلام کرده‌اند چنانچه کسی از این مرد اطلاعی دارد ماموربن را آگاه کنند .

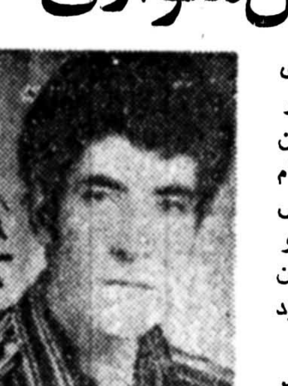

عباس علی نژاد

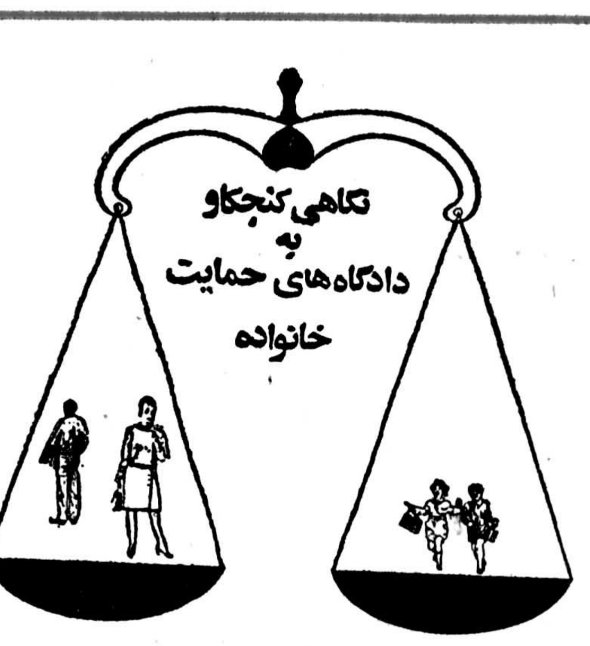

پس از ۳۰ سال زندگی یکبار بتوافق رسیدند آنهم برای طلاق!

در شعبه ۴۷ دادگاه حمایت خانواده بزن و مرد میانسالی برخوردیم‌کهبا وجود گذشت ۳۰ سال زندگی‌مشترک وداشتن چهار فرزند برای پایان دادن بزندگی زناشوئیشان بشدت تلاش میکردند.

نکته بسیار مهم و قابل‌توجه در این بود که پسر ۲۷ ساله این زن و شوهر نیز در این تلاش شرکت داشت ومصرانه از رئیس دادگاه می‌خواستتا هرچه زودتر مقدمات جدائی پدر و مادرش را فراهم کند. حمید فرزند بزرگ این خانواده که در تمام‌طول عمرش لحظه‌ای احساس آرامش نکرده ، ضمن بیان اختلافات و درگیری های عمیق پدر و مادرش‌اثرنامطلوبی راکه این برخورد ها دررو‌حیه خواهران‌وتنها برادرش گذاشته است یادآور شد .او در حالی که بشدت تحت تاثیر وقایع تلخ زندگی خانوادگیش قرار گرفته اظهار داشت: از لحظه‌ای که خود را شناختم بازد و خورد ها و درگیری های پدر ومادرم مواجه‌شدم. این‌جنجال ها تاکنون دقیقه‌ای از زندگی ما جدا نشده است . آنها بر سرجزئی ترین مسائل روزمره باهم بمشاجره می‌پردازند و محیطی سرشار ازغم وناراحتی برایمان فراهم میکنند و با وجودیکه بیش از نیم قرن از زندگی پرازرنج و اندوه آنان می‌گذرد باز هردو مشتاقانه میلند تا انجا که امکان دارد بنوعی دیگری را متهم بسهل‌انگاری‌در انجام امور زناشوئی وتربیت فرزندانشان کنند در حالیکه‌مااکنون بخوبی‌دریافته‌ای که آنها هر دو بیک انداز مقصرند. اودردنباله‌سخنان‌خود افزود: چون زندگی پدر و مادرم نمونه‌ایی از یک زندگی خانوادگی ناموفق است من نسبت به ازدواج و این‌مسائل بی‌اندازه بدبین شده‌ام و بهمین سبب مایل‌نیستم تشکیل‌خانواده دهم . زن که تااین لحظه بادقت بسخنان فرزندش گوش میداد آشکارا بیان‌کرد : چون‌هنگامی که ازدواج کردم شوهرم را دوست نداشتم و بدون عشق وعلاقه پایه‌های زندگی‌ام‌گذاشته شد، در مقابل کوچکترین عمل غیر منطقی او بسرعت عکس‌ـ العمل نشان میدادم و چون‌به هیچوجه نمی‌توانستم در برابر او کمترین گذشتی داشته باشم بهمین سبب نتوانستم زندگی سعادتمندانه‌ای بپیداکنم واکنون چون هرکدام از فرزندانم می‌ـ توانند زندگی مستقلی داشته باشند و من از طرف آنان کوچکترین نگرانی ندارم می‌ـ خواهم هرچه زودتر ازشوهرم طلاق بگیرم و باقیمانده زندگیم را آنطور که مایلم سپری کنم. شوهر این زن بعد از شنیدن سخنان همسرش حاضر شد مهریه ، اورا پنج‌برابر افزایش دهد... وسرانجام انها تنهادر این مورد بخصوص(طلاق) با یکدیگر توافق کردند.

عاشق پیشه ۶۷ ساله یک درجه مورد عفو قرار گرفت

ایوب جبار زاده مورد عفو قرار گرفت و محکومیت اواز زندان ابد به پانزده سال‌تقلیل یافت .
چند سال قبل ، ایوب جبار زاده در ۶۰ سالگی به خاطر عشق زنی با تفنگ درخیابان کاخ تهران دو نفر را بقتل رساند .ایوب توسط ماموربن دستگیر و در دادگاه جنائی‌به اعدام محکوم شد . ایوب‌پس از مدت ها توانست رضایت خانواده مقتول را جلب کندو محکومیت او به‌حبس ابدتبدیل شد . ایوب جبار زاده چندی قبل نیز مورد عفو قرارگرفت و زندان او به پانزده سال تقلیل یافت . ایوب مدت ۷سال است که در زندان بسر میبرد.

ایوب جبار زاده

تقاضای دادسرا برای یافتن خانواده مقتول

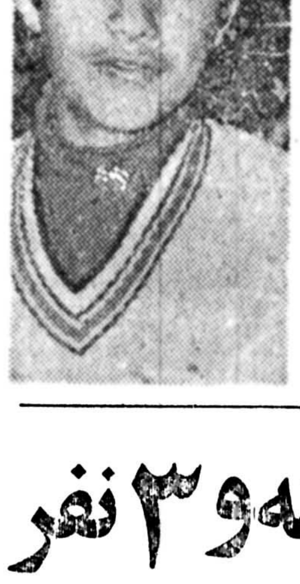

شاگرد راننده‌هنگام فرمان‌دادن زیر چرخ های اتوبوس رفت و کشته شد .
این حادثه در شهرسبزوار در تاریخ دوم فروردین اتفاق افتادو محمدکه شاگرداتوبوس مسافربری‌جهان‌پیما بودهنگامی که در عقب اتوبوس مشغول فرمان دادن به راننده آن بنام حسین امیرجانی‌بود زیرچرخ اتوبوس رفت و کشته شد، راننده توسط ماموربن دستگیر و زندانی شد .
دادیار دادسرا با انتشار عکس محمد خواستتا بستگان او‌جهت‌تکمیل‌پرونده وتحویل گرفتن جنازه به دادسرای سبزوار مراجعه کنند .

۴ نفر کشته شدند

دزفول ـخبرنگار اطلاعات
۴ نفر در جریان یک حادثه رانندگی که در راه تهران ـ خرمشهر روی داد ، کشته شدند .
اتومبیل آریا۴۱۸۹۴ تهران ـد به رانندگی ابراهیم بایاری که با یک سرنشین ازاندیمشک باهواز میرفت ، با اتومبیل رامبلر ۴۵۲۵۹ کرمانشاه به رانندگی کاظم خلفی که‌ازسوی مقابل در حرکت بـود ، بعلت انحراف بچپ‌بشدت برخورد کرد .
در این‌حادثه‌رانندگان‌هردو وسیله نقلیه و دو سرنشین آنها بنام های اسماعیل‌بایاری وعباس قریبی جان سپردند.

پرونده کارگری که با «سیانور» کشته‌شد بدادسرای ویژه‌موادغذائی رفت

یک کارگر جوان مغازه‌آهن فروشی ماده سمی «سیانور» را به جای قند خورد وکشته شد .
بعد از ظهر روز شنبه از بیمارستان شماره۵ بیمه‌به‌پلیس اطلاع داده شد که جوان ۲۰ ساله‌ای بنام «جعفر اصلانی» براثرمسمومیت‌ناشی ازسیانور کشته شده است .
ماموران‌کلانتری۱۴ درمحل حاضر شدندو پس ازشناسائی جسد به تحقیق از اطرافیان متوفی پرداختند .
در تحقیقات مقدماتی مالک مغازه‌ای که جعفر در آنجاکار میکرد اعلام کردکه جعفر برای استفاده ازخاک قندازمحتوای شیشه‌ای که شبیه‌خاک قندبود استفاده کرد و هیچکس‌نمی‌ـ دانست که درون شیشه‌چه‌چیز وجود دارد .
در تحقیقات بعدی روشن شد که مغازه آهن فروشی‌قبلا کارگاه تراشکاری بوده و «سیانوری» که در شیشه قرار داشت از همان زمان درمغازه مانده بود .
جسد جعفر از بیمارستان‌به پزشکی قانونی منتقل شد و پرونده‌ای که در این باره در کلانتری ۱۴ تشکیل شده بود برای رسیدگی‌بیشتر بدادسرای ویژه مواد غذائی فرستاده‌شد.
در دادسرای ویژه رسیدگی به پرونده به ستوده بازپرس دادسرا ارجاع شد .
تحقیق در مورد این مسئله که آیا مرگ جعفر ناشی از سهل انگاری و عدم احتیاط مالک مغازه است یا نه ادامه دارد .

۲ نفر کشته و ۳ نفر مجروح شدند

دزفول ـ خبرنگار اطلاعات
یک حادثه رانندگی که در راه اهواز ـ بندر شاهپور رخ داد ، دو کشته و ۳ مجروح برجا گذاشت .
حادثه از برخورد اتومبیل جیپ ۱۲۵۴۱ ـ اهواز، بـه رانندگی ابراهیم پور مالکی و پیکان ۲۱۶۸۶ تهران ـع، که راننده آن‌هنوز شناسائی‌نشده است ،در‌کیلومتر۷۰راه اهوازـ بندرشاهپور رخ داد. در این حادثه راننده پیکان و کودک خردسالی بنام اسماعیل پـور مالکی سرنشین جیپ کشته شدند همسر و دو فرزند رانده جیپ نیز که جراحاتی برداشته‌اند به بیمارستان‌جندی شاپور اهواز منتقل شدند.

فوت شده‌ها

طی ۴۸ ساعت گذشته افرادزیر درحوادث‌گوناگون درگذشتند :
مراد بخشجو ۴۵ ساله، فاطمه رشیدی زرند ۲۵ساله، مهدی هاشمی ۲ ساله،حسن رحیمی ۲۹ ساله ، سروش معزی ۱۸ ساله ،عقیل‌کشاورز ۳ ساله ، فوزیه خزائی ۱۰ ساله ، محسن ٥ر۱ ساله ، سیدکبری آذری ۱۰ ماهه ، سلطانی حلقه‌لو ۴ ساله بـه علت سوختگی درگذشتند .
موسی‌پور حسنی اکبری ۶ ساله ، سلطان حیدری ۴۵ ساله،توران مختارزاده ۱۵ ساله ،غلامرضا صحنی ۵ ساله ، هوشنگ حسینی خراسانی ۲۲ ساله،معصومه رنجبر ۶ ماهه ، محمداوت محمدی ۶ ساله ، اسماعیل باغبانزاده ۳۵ ساله به علت بیماری درگذشتند .
اسماعیل سلطانی۶۵ساله، علی معروف سبیل ۶۵ ساله، ابراهیم ۳۰ ساله ، به علت شکستگی استخوان جان‌ـ سپردند .
جواد مصطفوی سلمان ۳۵ ساله ،حسین‌باقری‌حاجی آبادی ۴۲ ساله ، یوسف رضا ایرانشاهی ۶ ساله ، صادق علی فرهمند ۳۰ساله، حلیمه امیرزاده ۲ ساله به علت آسیب مغزی ومنصوره هادیان ۴۰ ساله‌به‌علت‌تزریق آمپول فوت شدند .
ذبیح‌اله افسر ۵۰ ساله‌به علت خودکشی درگذشت .

مردی زیر آوار جان داد

مشهد ـ مردی ۵۰ ساله‌بهنگام تخریب دیوار، زیر آوار ماند وکشته‌شد .
وی علی اکبر پوردل نام داشت و ساکن بخش یک مشهد بود .
هنگامی که علی اکبر دیوار را خراب میکرد ، دیوار فرو ریخت و وی زیر خاک‌وآجر ماند و جان سپرد .ماموران کلانتری یک‌مشهدجسد او را به پزشکی قانونی انتقال‌دادند تا با انجام مراسم قانونی به خاک سپرده شود .

جنازه ۳ عامل جنایت مهرویلای کرج را تحویل نمیگیرند

سفارتخانه کشوری که ۳ تن از اتباع آن به جرم‌شرکت در جنایت مهر ویلای کرج اعدام شدند از گرفتن جنازه‌اعدام شده ها خودداری میکند .
در پی اعدام سه تن از عاملان جنایت مهرویلای‌کرج‌که روز شنبه ۲۷ اسفند ماه سال گذشته در زندان قصربه‌دار آویخته شدند ، از سوی پزشکی‌قانونی از سفارتخانه‌متبوع سه جانی اعدام شده ، خواسته شد تا جنازه های افراد مزبور را تحویل بگیرند.
بنابراطلاعی که امروز بدست آمد سفارتخانه مزبور تاکنون از گرفتن جنازه سه نفر از اتباع خود امتناع کرده است .
در روز هشتم فروردین ماه سال گذشته ۹ کارگرخارجی در مهرویلای کرج شبانه به خانه هوشنگ صدری افشار رفتند و بعداز کشتن وی‌و همسرش پول نقد و اموال‌خانه را بسرقت بردند . پس از شناخته شدن و محاکمه عاملان جنایت سه تن از ۹ نفر به اعدام و ۶ نفر دیگر به زندان محکوم شدند . روز ۲۷ اسفند ماه سال گذشته سه محکوم باعدام به دار آویخته شدند .

تبریکات

جناب آقای دکتر احمد برادر استاندار معظم چهارمحال‌وبختیاری
حسن انتصاب آقای مهندس عباس جزایری رابسمت مدیر عامل سازمان آب منطقه‌ای شهرکرد به‌آنجناب تبریک عرض‌نموده توفیق بیشتر ایشان رادرراه خدمت به شاهنشاه ومیهن عزیز از خداوند بزرگ خواهانیم.
کارکنان دفترفنی استانداری
آ ـ۶۹

جناب آقای کیانفر دبیرمحترم شورای ورزش استان مازندران
حسن انتصاب بجاوشایسته آقای ابراهیم نژادی‌حسن رابه سمت دبیر شورای ورزش شهرستان گنبد کاوس بـه جنابعالی تبریک عرض مینمایم.
سرپرست تربیت‌بدنی بخش رامیان ـابوالقاسم مهاجری
آ ـ۶۱

جناب آقای محمد حسن علی‌نژاد
ارتقاء درجه آنجناب راتبریک عرض‌نموده موفقیت آن جناب را درراه خدمت به‌شاهنشاه آریامهر و میهن عزیز آرزومندم.
غلامعلی عابدی
آ ـ ۲۷۰

جناب آقای مهندس عباس جزایری
حسن انتخاب جنابعالی رابسمت مدیرعامل سازمان آب منطقه‌ای شهرکرد صمیمانه تبریک‌گفته توفیق بیشتر شما را ازخداوند متعال خواستاریم.
کارکنان دفتر فنی استانداری چهارمحال وبختیاری

تشکر وقدردانی از پزشکان محترم ومحبوب یزد
بدینوسیله مراتب تشکر و حق شناسی و سپاسگزاری خود و خانواده خویش را به حضور جنابان آقایان دکتر سام زاده ، دکتر سید علیرضا سالاری،دکتر علی اکبرسالاری که بانهایت دلسوزی و فداکاری و صداقت فرزندم ادیب روحانی را که در اثر تصادف در معرض نیستی قرار گرفته بود با عنایت خداوندی عمردوباره بخشیدند ابرازوازتوجه و مساعی کارکنان بیمارستان پهلوی نیز تشکر مینمایم.
یزد ـ یداله روحانی

پرمیت
ورق موجدار پرمیت آزبست سیمان به ابعادمختلف موجود است

مرکز پخش ۳۰۳۱۳۲ ۳۰۴۰۳۵
لوله پرمیت فشارقوی باکوپلینگ
لوله های ساختمانی موجود است

تصحیح آگهی شرکت سهامی خاص میناک
آگهی دعوت مجمع عمومی فوق‌العاده شرکت سهامی خاص میناک که در تاریخ ۲۸ر۱۲ر۲۵۳۶ صفحه ۹روزنامه اطلاعات اشتباها شرکت سهامی خاص‌میناب‌چاپ گردیده‌بود بدینوسیله تصحیح میگردد .

آگهی تغییرات درشرکت پلاستیکوس (سهامی خاص)ثبت شده بشماره ۱۲۸۰۸
بموجب تصمیم مورخ۱۰ر۱۱ر۲۵۳۶ مجمع عمومی عادی تغییرات زیر درشرکت مذکور بعمل آمد۱ـ بانو تابنده‌سلمی وآقایان فیروز سلمی و مجید دیلمقانی برای مدت دوسال تاتاریخ۱۶ر۱۱ر۲۵۳۸ بسمت اعضای‌هیئت‌مدیره شرکت‌انتخاب گردیدند ۲ـ بانو تابنده سلمی بسمت رئیس هیئت‌مدیره و آقای مجید دیلمقانی بسمت نایب‌رئیس هیئت‌مدیره‌ومدیرعامل مجددا انتخاب وحق امضاء اوراق بهادار واسناد تعهدآور و قراردادهاوچکهای بانکی کماکان باآقای مجید دیلمقانی نایب رئیس هیئت مدیره ومدیرعامل وآقای فیروز سلمی عضو هیئت‌مدیره هریک به‌تنهائی بامهرشرکت خواهدبود ۳ـروزنامه اطلاعات جهت درج‌آگهی های مربوط بشرکت تعیین شد.
مدیر کل ثبت‌شرکتهاومالکیت صنعتی ـ یحیی‌مدنی
م‌الف ۱۴۲

آگهی تغییر مرکز اصلی شرکت سهامی خاص تولیدی وصنعتی دودمان‌ثبت شده‌بشماره۱۲۶۴۸
طبق‌صورتجلسه مورخ۲۴ر۱۱ر۳۶مجمع عمومی‌فوق‌العاده شرکت سهامی خاص تولیدی وصنعتی دودمان مرکز شرکت مذکور بشهرستان قزوین خیابان‌شاه‌کوچه‌دادسرای سابق پلاک۴ منتقل و شعبه‌آن تهران خیابان روزولت پائین‌تر از تخت طاوس خیابان زهره پلاک ۶ تعیین شده است وماده ۴ اساسنامه بشرح مندرج در صورت جلسه اصلاح‌گردیده است .
مدیر کل ثبت‌شرکتهاومالکیت صنعتی ـ یحیی‌مدنی
م‌الف ۱۴۵

آگهی تصمیمات مجمع عمومی عادی سالیانه شرکت سهامی خاص صنایع الکتریکی ساویران ثبت شده بشماره ۲۴۲۵۰
طبق‌صورتجلسه مجمع عمومی عادی سالیانه مورخ ۶ر۳ر۲۵۳۶ شرکت مزبور ۱ـ ترازنامه و حساب سودوزیان سال مالی ۲۵۳۵ بتصویب رسید۲ـ آقای شاهرخ‌ذوالریاستین بسمت بازرس اصلی‌وخانم سهیلا مردبسمت بازرس علی‌البدل برای مدت یکسال انتخاب شدند۳ـ روزنامه کثیرالانتشار اطلاعات جهت درج‌آگهی هاو اطلاعیه های شرکت تعیین گردید.
مدیر کل ثبت‌شرکتهاومالکیت صنعتی ـ یحیی‌مدنی
م‌الف ۱۴۱

آگهی تعیین مدیرعامل ورئیس هیئت مدیره در شرکت‌سهامی‌بانک‌بیمه‌ایران‌ثبت‌شده بشماره ۶۱۳۰
بموجب صورتجلسه مورخ۱۷ آذرماه ۲۵۳۶ مجمع عمومی آقای‌محمد رضا تهرانی از تاریخ ۱۲ آذرماه ۲۵۳۶ برای مدت سه‌سال دیگربسمت رئیس هیئت مدیره ومدیرعامل بانک‌بیمه ایران انتخاب گردید .
مدیر کل ثبت شرکتها ومالکیت صنعتی ـ

آگهی انتقال محل شرکت سهامی خاص حمل و توزیع کشوری ثبت شده بشماره ۱۹۷۵۶
بموجب تصمیمات مجمع عمومی فوق‌العاده مورخ۱۰ر۱۱ر۲۶ محل شرکت به شهرستان اردکان یزد ـ اول خیابان صدر آباد انتقال یافت و ماده ۵ اساسنامه بشرح‌مندرج درصورت جلسه اصلاح گردید .
م‌الف ۱۴۵
مدیر کل ثبت شرکتها ومالکیت صنعتی ـ یحیی مدنـی

آگهی تغییرات در شرکت سهامی خاص زمزم شرق طهران ثبت شده بشماره ۲۶۸۵۶
طبق صورتجلسه مـورخ ۲۳ر۱۱ر۳۶ مجمع عمومی عادی بطور فوق‌العاده شرکت سهامی خاص‌زمزم شرق‌طهران آقایان ایرج ثابت ـ هرمز ثابت ـ یوسف سیحانی ـسعادت فردوسیان و مهران رحمانی سیسان برای مدت دو سال‌به سمت اعضای هیئت مدیره انتخاب شدند و بشرح صورت جلسه هیئت مدیره آقای ایرج ثابت بسمت رئیس و آقای هرمز ثابت بسمت نایب رئیس هیئت مدیره و آقای سعادت فردوسیان بسمت مدیر عامل شرکت برگزیده‌شدندو مقررگردید کلیه اوراق و اسناد و چک ها و سفته ها وبروات و قرارداد ها و اسناد تعهد آور با امضای آقای سعادت فردوسیان مدیر عامل و یکی دیگر از اعضای هیئت مدیره همراه با مهر شرکت خواهد بود .
م‌الف ۱۳۹
مدیر کل ثبت شرکتها ومالکیت صنعتی ـ یحیی مدنـی
آ ـ۳۴۷

آگهی تصمیمات مجمع عمومی عادی سالیانه شرکت سهامی خاص بیمه ملی ثبت شده بشماره ۵۴۰۴
طبق صورتجلسه مجمع عمومی عادی سالیانه مورخ ۱۶ر۴ر۳۶ شرکت مزبور :
۱ـ ترازنامه و حساب سود و زیان سال مالی ۲۵۳۵ بتصویب رسید .
۲ـ آقایان احمد حسینی جهرمی و محمد رضایوسفی بسمت بازرس اصلی و آقای مهندس حسن ملیحی بسمت بازرس علی‌البدل برای مدت یک سال انتخاب شدند .
۳ـ روزنامه کثیرالانتشار اطلاعات جهت درج آگهی‌ها و اطلاعیه های شرکت تعیین گردید .
م‌الف ۱۳۸
مدیر کل ثبت شرکتها ومالکیت صنعتی ـ یحیی مدنـی
آ ـ۳۴۸

آگهی افزایش سرمایه شرکت سهامی خاص کارخانجات‌تولیدی روغن‌نباتی ناب ثبت شده بشماره ۱۷۵۹۹
طبق صورتجلسه مورخ۲۳ر۱۱ر۲۵۳۶ مجمع عمومی فوق‌العاده شرکت سهامی خاص کارخانجات تولیدی روغن نباتی‌ناب سرمایه شرکت مذکور از مبلغ شصت میلیون ریال به مبلغ دویست میلیون ریال منقسم به‌دویست هزار سهم هزار ریالی باتام تمام پرداخت افزایش یافت و مبلغ افزایش سرمایه‌به‌موجب‌گواهی‌شماره ۶۹٫۳۷۲ـ۲۹ـ۲۹ر۱۱ر۲۵۳۶ بانک‌تهران شعبه کیوان پرداخت شده‌است ذیل ثبت‌افزایش سرمایه از لحاظ امضاء درتاریخ۷ ۱۲ ۲۵۳۶ تکمیل‌گردید
مدیر کل ثبت‌شرکتهاومالکیت صنعتی ـ یحیی‌مدنی
م‌الف ۱۴۲
آ ـ۳۴۴

بصورت معشوق خود اسید پاشید

دانش‌آموز ۲۱ساله‌یی که درمشهد بصورت یک دختر ۱۷ ساله اسید پاشیده و گریخته‌بود، توسط ماموران انتظامی دستگیر شد . بهرام رفعتی جوان مشهدی کـه مدتی پیش در راه مدرسه عشق کوکب اخوان شده و با بی‌اعتنایی وی مواجه شده بود ، در خیابـان «شاهرخ» بصورت دختـر اسید پاشید .
کوکب درحالیکه ازشدت درد فریاد می‌کشید توسط رهگذران به بیمارستان‌انتقال یافت و تحت درمان قرار گرفت .
بهرام نیز پس از تشکیل پرونده روانه زندان شد .

گمشده

از صاحب عکس موق ابراهیم پردل فرزند میراسلام ۱۹ساله کارگر مدت دو هفته است که خبری نیست هرکس اطلاعی‌از وی دارد به خیابان مولوی‌ـ چهارراه مولوی مسافرخانه اسلام ... اطلاع دهد و ... را از نگرانی بدر آورد .

اطلاعیه
شرکت کنتاکی ایران

مواظب انگشتان خود باشید !
چون مرغ سوخاری کنتاکی
خیلی لذیذه
SO TASTY SO TENDER
باکمال‌مسرت افتتاح شعبه‌روزولت روبروی سینما دیاموند را باطلاع میرساند
جعبه‌های‌آماده‌مرغ‌سوخاری‌کنتاکی‌درواحدهای سیارجهت پذیرائی فوری تلفن ۸۳۲۷۹۰

اطلاعات
نشریه‌ایرانیان‌مقیم‌خارج‌ازکشور
هفته‌ای‌سه‌بار‌در‌سراسر‌دنیا
در‌دسترس‌علاقمندان
قرارمیگیرد
باتلفن ۳۲۸۲۶۵ اطلاعات هوائی را برای فرزندان خود آبونه شوید

مجالس ترحیم

با نهایت اندوه و تاسف ضایعه ناگوار درگذشت برادر عزیزمان شادروان عباسقلی اردلان را در استکهلم (سوئد) باستحضار دوستان و آشنایان می‌رساند، مجلس‌ترحیم مردانه وزنانه آن فقید سعید از ساعت ۲ الی٤ بعداز ظهر روز چهارشنبه ۹ر۱ر۳۷ در خانقاه صفی علیشاه برگزار میشود.

امان‌اله اردلان (حاج عزالممالک)، ناصر قلی اردلان، علی قلی اردلان، محمد حسن اردلان، محمد علی اردلان، درخشنده‌اردلان، وجیه‌اردلان،نیکا‌اختراردلان (روحانی).
آ_٦١

بانهایت اندوه وتاسف ضایعه ناگوار درگذشت شادروان عباسقلی اردلان را در استکهلم (سوئد) باستحضاردوستان و آشنایان می‌رساند، مجلس ترحیم مردانه وزنانه آن فقید سعید از ساعت ۲ الی ٤ بعد از ظهر روزچهارشنبه ۹ر۱ر۳۷ در خانقاه صفی علیشاه برگزار می‌شود.

فرنگیس اردلان (داور)، پری اردلان (مالک)، مهندس نادر اردلان، عیسی مالک، شهلا اردلان (گنجی).
و خانواده‌های اردلان، داور وسالور، مستوفی، اعتضادی، روحانی، آذربیگی، مالک، گنجی و خانواده‌های وابسته.
آ_٢٧١

با کمال تاسف وتاثر درگذشت مرحوم منوچهر عارف فرزند میرزا مهدی‌خان عارف، سرهنگ بازنشسته اداره‌پلیس راه‌آهن، را اعلام می‌دارند. مجلس ختم آن‌مرحوم ساعت ۱۷ الی ۱۹ روز چهارشنبه نهم فروردین ماه در مسجدمجد برگزار می‌شود.

خانواده‌های عارف، میرزا حسینی، آذری، صارمی، صابری، پاکدامن، کیان‌جم، طلوعی، کوهی، ثقفی.
آ_١١١

اطلاعات ـ مصیبت وارده را به خانواده های عزادار بویژه بازماندگان تسلیت می‌دهد.

در نهایت تاسف درگذشت شادروان نصراله رضوانی نراقی کارمند عالی‌رتبه بازنشسته وزارت کشور را به‌اطلاع فامیل و دوستان محترم می‌رساند.
مجلس ختم زنانه ومردانه آن مرحوم درروز پنجشنبه دهم فروردین ماه سال جاری از ساعت ۲ الی٤ بعد از ظهر در خانقاه صفی علیشاه برگزار خواهد شد.

خانواده‌های رضوانی نراقی، شریف کاشانی، غفاری، قرمخانی، صوابی، مسلمین رضوانی، طبیب‌زاده، نیکزاد نراقی، روحانی، فرخمنش، طباطبائی، محسنی.
آ_٧٥

اطلاعات ـ مصیبت وارده را به خانواده های عزادار بویژه بازماندگان تسلیت می‌دهد.

با نهایت تاسف وتاثر فوت بانو حاجیه اختر مجتهدزاده فقیهی همسر آقای عبدالغفار هیربد وکیل پایه‌یک دادگستری را باطلاع آقایان وکلاء وقضات ودوستان و آشنایان آن مرحومه می‌رساند.

مجلس یادبود آن مرحومه از ساعت ٥تا٧ بعد از ظهر روز چهارشنبه ۹ر۱ر۲۵۳۷ درمسجد الجواد برگزارمیگردد

رئیس کانون وکلای دادگستری
سید محمد رضا جلالی نائینی
آ_١٢٣

با نهایت تاثر وتاسف درگذشت شادروان سرهنگ‌حسین یخاریباش را باستحضار دوستان و آشنایان میرساند.
مجلس ترحیم مردانه وزنانه آن‌فقید سعید از ساعت۳ تا٥ بعداز ظهر روز چهارشنبه ۹ فروردین ماه ۳۷ در مسجد مجد برگزار می‌شود.

دکتر مهدی یخاریباش
خانواده‌های : یخاریباش، عرفانی، سجادی، بلدلی‌شاد، بارزپور، وردی، قهرمانی‌افشار، فرشید، ظریف یگانه،وزیری نژاد، نجیب، مهدوی،کزازی، سهراب‌پور، مشکوری،صالحی، سلیمانی، آزرمی، آل‌آقا، ودیعت.
آ_١٢٩

اطلاعات ـ مصیبت وارده را به‌بازماندگان آن‌مرحوم و خانواده‌های وابسته تسلیت می‌دهد.

تسلیت

جناب آقای رضا تقوی و بانو
بانهایت تاسف درگذشت پدر همسرتان را از صمیم‌قلب تسلیت گفته وخودمان را دراین مصیبت بزرگ سهیم‌میدانیم.
منوچهر سرشار و بانو
آ_٣١٧

آقای رضا تقوی ، همکار ارجمند
مصیبت وارده را به‌شما و همسر محترمتان صمیمانه تسلیت می گوئیم.
سردبیر وهیات تحریریه اطلاعات هفتگی

همکار محترم جناب آقای رضا تقوی
کارکنان سازمان وصول موسسه اطلاعات درگذشت پدرهمسر محترمتان رابه جنابعالی وسایر بازماندگان صمیمانه تسلیت عرض می‌نمایند.
آ_٣٧٥

آقای ابراهیم خلیل سپهپور
مصیبت وارده را از سوی خود و سایر همکاران تسلیت می‌گوئیم.
مقصود همپائی، حسن ظفر محتشمی وسایر همکاران
آ_٣٧٧

جناب آقای اردلان
کارکنان شرکت صنایع الکترونیک ایران مصیبت درگذشت شادروان عموی بزرگوارتان را تسلیت عرض نموده بقای عمر وسلامتی آن خاندان را از خداوند متعال‌مسئلت دارد
شیراز_ روابط عمومی صنایع الکترونیک ایران
آ_٧٢

آقای منوچهر ابوالنصری
با نهایت تاسف درگذشت پدر گرامیتان را به جنابعالی وخانواده محترمتان تسلیت عرض می‌نمائیم.
گروه صنعتی مینو

جنابان آقایان رضا، داریوش، احمد شمس و خانواده محترم شمس
همکاران ودوستان شما در شرکت صنایع الکترونیک ایران صمیمانه‌ترین تسلیت خود را به مناسبت درگذشت شادروان دکتر مهندس کاظم شمس ابراز داشته خود را درغم بزرگ شما سهیم وشریک می‌دانند.
شیراز_ روابط عمومی صنایع الکترونیک

خانواده‌های محترم : بهزادنیا، مهرافزا و نیکو
با نهایت تاثر وتاسف درگذشت نابهنگام جناب آقای مهندس محمد رضا بهزادنیا وجناب آقای دکتر علیرضا مهرافزا_ خانم سعیده مهرافزا_ خانم فاطمه نیکو و دوشیزه خردسال فائزه بهزادنیا را تسلیت عرض نموده خداوندمتعال بکلیه بازماندگان صبر وشکیبائی عنایت فرماید .
ما نیز در غم و اندوهتان شریک هستیم .
مصطفی جنانی، تاجی، هدایت، حسین مومنی، غلامحسن نخعی، مصطفی حسنی، محمود میرهاشمی، وکلیه کارکنان گروه مهندسی درجه‌ـ شرکت مهندسی سیفتی‌گاز .
آ_١١٥

جناب آقای دکتر هاشم اعتماد سرابی
با نهایت تاسف مصیبت وارده را تسلیت می‌گویم.
کمال بازرگان

جناب آقای اسداله محسن‌زاده و بانو
مصیبت وارده را به‌آن‌جناب و خانواده محترم صمیمانه تسلیت گفته وخودرا دراین غم بزرگ شریک میدانیم.
اصغر خسرو شاهی و بانو

جناب آقای اسدالله محسن‌زاده
مصیبت وارده را بشما و خانواده محترم صمیمانه تسلیت می‌گوئیم.
نصرت‌الله بختورتاش_ عباس داودی‌راد
آ_١٢١

جناب آقای مهندس جواد خدام
با نهایت تاثر مصیبت وارده را تسلیت گفته بقای عمر جنابعالی و خانواده محترم‌را ازخداوند مسئلت دارد .
شیراز_ بهشتی و بانو

جناب آقای مهندس جواد خدام
کارکنان سرویس‌های فنی کارخانجات شیمیائی شیراز بانهایت تاسف مصیبت وارده رابجنابعالی تسلیت عرض‌نموده بقای عمر آن‌جناب و بازماندگان را ازخداوندمسئلت دارند
شیراز_ محمود کارگزاری
آ_٨٤

جناب آقای صادق مصطفوی و خانواده
درگذشت برادر گرامیتان را بجنابعالی و خانواده‌محترم تسلیت عرض نموده ومارا درغم خود شریک بدانید.
خانواده‌های کاربر

از چهار گوشه جهان

معاون شعبه‌سیاسی مقاومت فلسطین‌دراجلاس شورا حضور یافت .

شورای‌وزیران‌اتحادیه عرب‌بدون‌شرکت ۵ کشورتندروتشکیل‌شد

قاهره ـ خبرگزاری فرانسه شورای وزیران‌امورخارجه کشور های عضو اتحادیه عرب‌بدون شرکت نمایندگان پنج کشور عربی وابسته به جبهه امتناع (سوریه، لیبی، الجزایر،یمن‌جنوبی‌و عراق) در قاهره تشکیل شد . اما سعید کامل معاون شعبه سیاسی مقاومت فلسطین از جانب سازمان آزادی بخش فلسطین در جلسه حضور داشت .

ابراهیم کامل وزیر امور خارجه مصرضمن سخنرانی در جلسه افتتاح شورا پنج کشور عضو جبهه امتناع‌را بشدت بباد انتقاد گرفت و گفت راه مبارزه واقعی‌برای تحقق بخشیدن به‌آرمان‌های عرب راهی نیست که این کشورها در پیش گرفته‌اند ابراهیم کامل ضمن تجلیل‌از ابتکار سادات‌گفت‌تنها هدف رئیس جمهوری مصر تحقق بخشیدن به‌آرزوی ملت‌های عرب برای دست یافتن بیک صلح عادلانه و پایدار در منطقه است .

پرنس سعود آل فیصل‌وزیر امور خارجه عربستان که پس‌ازپایان سخنرانی ابراهیم کامل رشته سخن را بدست گرفت گفت کشور های‌عربی باید برای پایان دادن به اختلافهای خود یک روش عاقلانه‌وجدی درپیش‌گیرند. وزیر امورخارجه عربستان سعودی افزود اختلاف‌های کنونی نباید ما را نسبت به آینده ناامید کنداحزاب تنها یک راه برای رسیدن به پیروزی درپیش دارند وآن وحدت برای جلوگیری از تهاجم صهیونیست است.

محمود ریاض دبیر کل اتحادیه عرب‌نیزضمن‌سخنان کوتاهی گفت اختلاف های اعراب اکنون آنقدر شدت یافته که دست آورد های مشترک ملتهای عرب‌رابشدت تهدید می کند و تنها صهیونیست‌ها ازاین‌اختلاف ها سود میبرند .

حمله اسرائیل به جنوب لبنان، همبستگی اعراب از جمله مسایلی است که در شورای اتحادیه عرب مورد بررسی قرار خواهد گرفت.

مسئله امنیت دریای سرخ‌و حوادثی که بتازگی درشاخ افریقا روی داده نیز در دستور کار شورای‌وزیران اتحادیه عرب قرار دارد. نمایند ه‌فلسطین ضمن تذکاریه‌ای درخواست کرده است که روابط جهان‌عرب باامریکا مورد ارزیابی‌مجدد قرار گیرد .

ربایندگان‌بارون بلژیکی‌زنجیربه‌دست وپای‌اوبسته‌بودند

پاریس ـ یونایتدپرس ـ پلیس فرانسه دیروز اعلام کرد ربایندگان بارون‌آمپن‌قبل از آزاد کردن وی زنجیربه دست‌وپای وی بستند و پارچه‌ای روی سرش انداختند آنها حتی یک بند انگشت کوچک دست بارون آمپن را قطع کردند .

ربایندگان بارون بلژیکی پس از دو ماه و سه روز اسارت ، یکشنبه شب پیش وی را آزاد کردند.

پس از آنکه پلیس یکی‌از اعضای باند آدم ربایان بنام «آلن‌کاپون» را متقاعد کرد به اینکه هرگز باج مورد درخواست آدم‌ربایان به آنها پرداخت نخواهد شد و درصورت مرگ بارون خود وی‌به‌اتهام قتل‌محاکمه خواهد شد ربایندگان از لجاجت دست برداشتند و بارون آمپن را آزادکردند. آلن‌کاپون درحضورافراد پلیس به همدستان خودتلفن کرد و به آنها گفت هرگز باج به آنها داده نخواهد شد. وی از آنها خواست بارون را آزاد کنند.

بارون ثروتمند بلژیکی ، دیشب اظهار داشت در مدت دو ماهی که در اسارت آدم‌ربایان بوده آنها رفتار مناسبی با وی نداشته‌اند. آنها زنجیر به دست‌های بارون بسته و وی را وادار می‌کردند پارچه روی سرش بیاندازد .

آدم‌ربایان یک بندانگشت کوچک دست وی را قطع کردند و سه روز پس از ربودن‌وی‌آنرا برای‌همسرش فرستادند تا ثابت‌کنند بارون دراختیار آنهاست.

ربایندگان هنگام آزاد کردن بارون مقدار کمی‌پول در اختیار وی قرار دادند و وی باستفاده از همین پول ۲۰ دقیقه بعد با مترو خود را به مقابل «ایرای» پاریس رساند و از آنجا با پولی‌که برایش باقی ماندهبود ازیک اتاقک تلفن عمومی به همسرش تلفن کرد . بارون آنقدر تغییر کرده بود که مردم زیادی که در دراک ـ آستوری که از آنجا به همسرش تلفن می کرد توجهی به وی نکردند.

گروه صنعتی آمپن ـ شیندلر صاحب ۱۵۰کارخانه و ۱۳۰۰۰۰ نفر کارمند دیشب اظهار داشت در مدت است .

اوضاع (نامی‌بیا) بشدت‌بحرانی شد .

رهبرمهم‌ترین‌حزب سیاسی(نامی‌بیا) بقتل‌رسید

ویندهوک ـ نامی‌بیا ـ روینر ـ رئیس« کلمنس‌کاپو» یکی از شخصیت های مهم سیاسی آفریقای جنوب‌غربی (نامی‌بیا) دیروز بضرب‌گلوله به قتل رسید .

بنابه گزارش پلیس «کاپو» رهبر یکی از احزاب سیاسی منطقه و رئیس قبیله «هررو» در بیمارستان درگذشت . هنوز قاتلان وی دستگیر نشده‌اند .

موقعی که رئیس « کاپو» عازم محل‌کار خود بودمورد حمله قاتلان قرار گرفت و چندین گلوله به بدن وی اصابت کرد . در پی قتل کاپو اوضاع نامی‌بیا بشدت بحرانی شده است .

اولیل ماه جاری در زدوخوردی که میان افراد قبیله « هررو» و اعضای جنبش‌ناسیونالیست «سوا پو» روی داد حداقل ١٤ نفر کشته شدند .

اکثر اعضاء قبیله « هررو» از سازمان سیاسی « د ت آ» که رقیب سرسخت جنبش ناسیونالیست سوآپو محسوب میگردد حمایت می کنند .

از طرف دیگر وزارت امور خارجه آمریکا دیروز مراتب تاسف و تاثر خودرا بخاطر قتل رئیس‌قبیله«هررو» که بزرگترین قبیله «نامی‌نیا» محسوب میگردد اعلام‌داشت. آمریکا قویا از استقلال‌نامی‌بیا و جدا شدن آن از آفریقای جنوبی جانبداری میکند .

در اعلامیه که بمناسبت قتل «کاپو» توسط وزارت‌امور خارجه آمریکا منتشر شده ضمن اظهار تاسف ازوقوع این حادثه گفته شده است واضح است که «نامی‌بیا» در راه ساختن آینده خود به‌همکاری‌کلیه‌رهبران‌سیاسی کشور نیازمنداست وعلیرغم مرگ وی باید تلاش‌بمنظور یافتن یک راه حل‌عادلانه‌قابل قبول بین‌المللی برای‌مسئله نامی بیا ادامه یابد .

۴۲ سیاهپوست رودزیایی کشته شدند

سالیسبوری ـ رودزیا ـ یونایتدپرس ـ بموجب‌اعلامیه نظامی که توسط ارتش رودزیا منتشر شد ۴۲ سیاهپوست رودزیائی در جریان نبرد با نیروهای رودزیایی در روزهای عید پاک کشته شدند.

در اعلامیه‌گفته‌شده است نیروهای رودزیائی ضمن دادن دو کشته ،۱۷جریک ناسیونالیست و دو نفر از همگاران آنها را به قتل رسانده‌اند ۱۰۰نفر غیرنظامی نیز درنتیجه زدوخوردهائی که‌مسبب‌ایجادآن تروریستها بودند بقتل رسیدند.

نیروهای رودزیایی بسوی اتوبوسی که‌برخلاف‌مقررات منع عبور و مرور شبانه‌در یک منطقه جنگلی درحال حرکت بود آتش گشودندو در این حادثه چهار سیاهپوست غیرنظامی بقتل رسیدند و هفت تن نیززخمی شدند.

ضیاء الحق : سیاستمداران خاطی مجازات می‌شوند

لاهور ـ یونایتدپرس ـ ژنرال ضیاء الحق رهبر نظامی پاکستان دیروز ضمن مصاحبه‌ای‌گفت‌که‌درخواست رهبران چند کشور مبنی بر تخفیف‌مجازات‌بوتو براساس روابط دوستانه آنها با وی میباشد. ضیاء الحق افزود سیاستمداران پاکستان‌بایستی بدانند که درصورت انجام اعمال خلاف قانون مجازات خواهند شد. ضیاء الحق همچنین گفت که برخلاف تظاهرات اخیر طرفداران بوتو اوضاع پاکستان آرام است. وی اظهار داشت که در چند روز اخیر در ایالت «سند» زادگاه بوتو ناآرامی هائی دیده شده است . ضیاء الحق از خبرنگاران خواست که موضوع محکومیت ذوالفقارعلی‌بوتو را بی‌جهت بزرگ جلوه ندهند . چنانچه دیوانعالی لاهور حکم اعدام بوتو را تائید نماید ، ضیاء الحق‌تنها مرجعی است که بوتو قادر است از طریق وی ازرئیس جمهوری پاکستان تقاضای فرجام نماید.

رادیواکتیو بمب‌هیدروژنی‌گروهی را به اختلالات غده تیروئید مبتلا کرد

واشنگتن ـ آسوشیتدپرس ـ کشف اختلالات غده تیروئیددر ساکنان بومی برخی از جزایر مارشال که در معرض خطرات انتشار غبار های رادیو اکتیو ناشی از آزمایش یک بمب هیدروژنی‌آمریکا در۱۹۵۷قرار گرفته‌اند بوسیله پزشکان‌ادامه دارد.

بااینکه محل آزمایش بمب هیدروژنی‌موردااشاره درجزایر میکینی و بیش از ۱۰۰ میل دورتر از نقطه کانونی انفجار بمب‌قرار داشته وزارت‌کشور امریکا گزارش داده است که ظرف ۱۸ ماه گذشته پزشکان۷ مورد جدید از اختلال غده تیروئید نزد بومیان ساکن جزایر مذکور مشاهده‌کرده‌اند. غبار های رادیو اکتیو که از انفجاربمب‌هیدروژنی امریکایی در ۱۹۵۷ ناشی گردید بنحو خارق‌العاده‌ای سنگین بوده و طبق مطالعاتی که انجام گرفته بادها باعث رسیدن غبار های رادیو اکتیو از محل آزمایش بمب هیدروژنی به جزایر مارشال‌و «اوتریک» شده‌اند. از۸۲ نفر بومیانی که در زمان‌ازمایش بمب‌در«مارشال» زندگی میکردند ۳۳ نفر مبتلا به اختلال و بیماری های‌غده تیروئید شده‌اند.

اکثر کارگران معادن ذغالسنگ آمریکا مشغول کار شدند

نیویورک ـ آسوشیتدپرس ـ اکثریت معدنچیان زغال سنگ در آمریکا دیروز کلاه های مخصوص‌کار در معدن رابسر گذارده و آماده کار درمعادن شدند.

بعد از سه ماه و نیم‌اعتصاب بااینکه اکثر معادن امریکا به‌آرامی اغاز بکار کردندمعهذا بعلت اختلاف موجود بین ۱۰۰۰۰ کارگر معادن آمریکا بامقامات سندیکای معدنچیان بر سرکسب امتیازات شغلی بیشتر تعدادی از این معادن هنوز بسته هستند.

در ایالت ویرجینیا بسیاری از معدنچیان بدون همراهی کارگران متخصص ساختمانی مشغول‌حفاری شدند واین‌امر احتمالا خطرات زیادی برای آنها دربرخواهد داشت.

در پی تظاهرات خونین بیسابقه : گشایش فرودگاه جدید توکیو به تعویق افتاد

توکیو ـ آسوشیتدپرس ـ در ادامه افتشاشات فرودگاه «ماریتا» درحومه توکیو دیروز پلیس‌شهر یک مانع ۲۰ متری راکه مخالفان احداث فرودگاه در راس باندایجاد کرده‌بودند درهم کوبید وچند نفر ازتظاهر کنندگان‌را دستگیرکرد.درجریان ازبین‌بردن این مانع پلیس با مقاومت شدید کشاورزان این ناحیه و دانشجویان مخالف احداث فرودگاه ناریتا روبرو شد. بسیاری از تظاهر کنندگان باپرتاب بمب های آتشزا و سنگ بطرف پلیس مانع‌دستگیری رادیکالهای تظاهر کننده شدند. دراین برخورد چند تن دستگیر وعده‌ای نیز از طریق کانال زیر زمینی موفق بفرار شدند.

همزمان بازدو خورد پلیس بامردم مهندسین و مسئولان فرودگاه مشغول بازرسی برج فرودگاه و تخمین زیان های وارده به‌این برج بودند .این فرودگاه قرار بود روز پنجشنبه آینده رسما افتتاح شود اما خرابی دستگاه های برج‌مراقبت تاریخ گشایش این‌فرودگاه را بمدت نامعلومی بتعویق خواهد انداخت .

تاکنون براثر مخالفت هائی که در چند سال گذشته باطرح احداث این فرودگاه بعمل‌آمده ٥نفر جان خود را از دست داده‌اند . وقبلا بکبار تاریخ گشایش این فرودگاه بمدت ٦ سال بتعویق افتاده است .

قطع پرواز هواپیماهای شناسایی اسرائیل برفراز عربستان

واشنگتن ـ یونایتدپرس ـ مقام‌های بلندپایه وزارت امور خارجه امریکا دیروز گفتند از هنگامی که امریکا اعتراض عربستان سعودی راباسرائیل اعلام کرد عملیات شناسائی هواپیما های جنگی اسرائیل برفراز عربستان‌سعودی قطع شده است .

جان‌ترانز، سخنگوی وزارت امور خارجه امریکا گفت : درگذشته عربستان سعودی از پرواز های شناسائی هواپیماهای اسرائیلی برفراز «تابوک» یک پایگاه نیروی هوائی واقع در بخش‌شمالی عربستان سعودی بما شکایت کردودراپاییز ۱۹٦۷وزارت امورخارجه‌عربستان سعودی‌ضمن گفت‌وگوهایش با عده‌ای‌از اعضای کنگره امریکااز این‌پروازها ابراز نگرانی کرد.»

۷ تن از ربایندگان آلدومورو شناخته شدند

رم ـ خبرگزاری ها ـ خبرگزاری رسمی ایتالیا دیروز اعلام کرد که پلیس این کشور هویت ۷تن از جمله ۲زن راکه در ربودن «آلدومورو» رهبر حزب دموکرات مسیحی و نخست وزیر پیشین ایتالیا شرکت داشته‌اند کشف و تعیین کرده است .

همین خبرگزاری گفته‌که ٥تن از این عده بریگادسرخ هستند .

درهمین‌احوال «بریگاد سرخ» با انتشار بیانیه‌ئی محاکمه «مورو» رادر یک دادگاه خلق اعلام کرد و خاطر نشان ساخت که این محاکمه اکنون در جریان است .

توطئه نجات «رودلف هس» کشف وخنثی شد

اوژن برگ ،آلمان‌غربی، رویتر ـ پلیس آلمان‌غربی دیروز فاش کرد که‌توطئه شوتازی های آلمانی‌را برای‌آزاد کردن رودلف هس ـ معاون هیتلر از زندان را کشف و خنثی کرده است ـ هس بیش‌از ۳۰ سال است کدر زندان بسر می‌برد .

پنج عضو یک گروه راست‌گرای افراطی که در زیر سرپوش یک باشگاه تیراندازی فعالیت داشتند ، بازداشت شده‌اند و ۱۵ تا۲۰ عضو دیگر این باشگاه نیز تحت تعقیب هستند .

این توطئه پس‌از بازداشت وبازجوئی از دوتن از کسانی که درماه گذشته در جریان حمله‌به یک اردوگاه ارتش هلند درایالت ساکسونی‌سفلا شرکت داشتند کشف شد یکی از این دوبازداشت شده یک گروهبان ١٤ ساله ارتش و دومی یک فروشنده ۲۲ ساله بود .

بزودی محاکمه پرسروصدای عاملان مرگ آغاز خواهدشد .

«ارواح‌خبیثه»سبب مرگ‌دخترجوانی درآلمان‌شدند

آشافن بورگ (آلمان غربی) ـ قرار خواهند گرفت که از آسوشیتدپرس ـ پدرو مادر عصر سیاه تاریخ مسیحیت‌به زن جوانی که به دخترشان یادگار مانده‌اند.

کمک کرده بودند تا به یاری زن جوانی که مرگ وی‌این دو کشیش ارواح خبیثه و ماجرا را بوجود آورده شیاطین را ازوجود آن زن است، آنلیس میشل‌نامداشته خارج کنندبزودی درآشافن و ۲۳ ساله بوده است. این بورگ آلمان غربی بادادگاه زن طبق تشخیص پزشکان و قضات سر و کار پیدا علاوه بربیماری‌های‌جسمانی خواهند کرد . مبتلا به عدمثبات روانی‌بود

اتهامی که به پدر و مادر ولی پدر ومادرش کمترتیب زن متوفی و دو کشیش داده شده ۵۷ ساله و ٦۰ ساله‌هستند کاتولیک نسبت با استفاده از اندرز های این است که با اهمال‌خود کمک مستقیم دو کشیش اجازه داده‌اند آن زن‌جوان کاتولیک در صدد برامدند زندگی خود را پس ازتحمل با بکاربردن مراسم‌ورسوم یک دوره گرسنگی طولانی که‌قرنهاقبل بوسیله‌مسیحیان پایان دهد . برای خارج کردن شیاطین

محاکمه‌ای که قرار است و ارواح خبیثه از پیکرییمار علیه این اشخاص ترتیب مورد استفاده‌قرار می‌گرفت داده شود در تاریخ بعد از بزعم خودشان روح او را جنگ دوم جهانی درآلمان نجات دهند. زن جوان به غربی منحصر به فرد است. این ترتیب مدتی بیش ازدو د راین محاکمه قوانین‌عصر ماه از خوردن هر غذایی تجدد در برابر سنن و اثین خودداری کرد تا عاقبت به های کهنه واز مد افتاده‌ای درود زندگی گفت .

طرفداران رهبر مقتول «نامی‌بیا» انتقام خواهند گرفت

نامی‌بیا ـ یونایتدپرس ـ امروز صدها نفر از اعضای قبیله هرو که «کلمنس‌کاپو» رئیس آنها بدست عده‌ای ناشناس به قتل رسیده است بمنظور انتقام گرفتن از قاتلان وی وارد شهرک سیاهپوست نشین «کاتانورا» شدند.

قرار بود کلمنس‌کاپو رئیس قبیله هرو بعنوان اولین رئیس جمهوری سیاهپوست نامی‌بیا برگزیده شود.

دهها پلیس بمنظور جلوگیری از بروزخشونت وارد خیابانهای شهرک سیاهپوست نشین کاتانورا شده‌اند.

امروز اوضاع در شهر کاتانورا بحرانی اما تحت کنترل بود .

دیدار نخست‌وزیر یمن جنوبی از کویت

● کویت ـ یونایتدپرس ـ علی‌ناصر محمد نخست‌وزیر یمن جنوبی برای یک دیدار ۲ روزه‌ازکویت دیروز وارد این کشور شد .

وی در مذاکراتش با مقامات بلندپایه کویتی مسائلی از قبیل کمک‌های این کشور به یمن‌جنوبی را موردبررسی قرارداده ودر جریان‌آخرین‌تحولات اوضاع در خاورمیانه و شاخ آفریقا قرار خواهد گرفت.

ژیسکار دستن امروز بافرانسوا میتران ملاقات می‌کند

پاریس ـ یونایتدپرس ـ والری ژیسکاردستن رئیس جمهور فرانسه امروز (سه‌شنبه) با فرانسوا میتران رهبر حزب سوسیالیست این کشور ملاقاتی خواهد کرد که به اعتقاد ناظران‌سیاسی ممکن است به پیش‌درآمدی برای دومین ماه‌مسل دوره ۷ ساله ریاست جمهوری ژیسکاردستن تبدیل شود.

میتران و ژرژمارشه دبیر کل حزب کمونیست فرانسه باآنکه در آستانه انتخابات پارلمانی اخیر آن کشور با شتابزدگی اتحاد احزاب‌چپ را تجدید کردند ولی‌درتلاش خود برای رسیدن بقدرت شکست خوردند.

احزاب دست راستی و میانه‌رو فرانسه برهبری ژیسکاردستن دراین‌انتخابات که در حدود دو هفته پیش انجام گرفت با بدست آوردن ۲۹۹ کرسی در برابر ۲۰۰ کرسی که به احزاب چپ تعلق گرفت به پیروزی رسیده‌اند.

رئیس جمهوری فرانسه قرار است روز پنجشنبه‌ـ پس‌فردا ـ با ژرژمارشه و همچنین با«ژرژنسگی» رئیس کمونیست کنفدراسیون کل کارگران فرانسه که بزرگترین‌تشکیلات سندیکائی این کشور است نیز ملاقات کند.

تکمیل ساختمان دانشگاه آزاد رضائیه

● رضائیه ـ یا اعتبار ۳۰ میلیون و ۲٦۰ هزار ریال ،کارهای تکمیلی ساختمان شعبه دانشگاه آزاد شهرستان رضائیه انجام می ـ گیرد و ۸۷ میلیون ریال نیز صرف کار های تکمیلی مرکز بهداشت مهاباد میشود .

قرارداد تکمیل این دو طرح بین اداره کل مسکن و شهر سازی آذربایجان غربی و پیمانکاران مربوطه امضاء و مبادنه شده‌است.

همچنین کار های تکمیلی ساختمان دارایی شهرستان شاهپور باصرف ۱۳ میلیون و ٤۷۲ هزار ریال ، با نظارت اداره کل مسکن و شهر سازی آذربایجان غربی آغاز شد .

هیات رئیسه اتاق اصناف رضائیه منحل شد

رضائیه ـ خبرنگار اطلاعات

وزارت بازرگانی ، اتاق اصناف رضائیه را منحل کرد .

انحلال اتاق اصناف رضائیه بدنبال اختلافات موجود بین هیئت رئیسه این اتاق و نارضائی اصناف رضایه صورت گرفت .

از طرف وزارت بازرگانی فتح‌الله قمری نماینده صنف خیاط بطور موقت سرپرستی اتاق اصناف این شهر را عهده‌دار شد .

افتتاح شرکت تعاونی مصرف کارمندان آموزش وپرورش سقز

● سقز ـ شرکت تعاونی مصرف کارمندان و کارکنان‌آموزش و پرورش باحضور نیرومند فرماندار سقز ومدیر کل آموزش و پرورش استان کردستان افتتاح شد .

این شرکت که با سرمایه دویست هزار تومان کمک مالی‌آموزش و پرورش و ۱۷۷ هزار ریال سهمیه کارمندان آموزش و پرورش سقز ،بنا گردیده است بزودی توسعه خواهد یافت ودرحال حاضر هزار نفر سهامدار دارد و با بهره کمی که حداکثر از ٥درصدتجاوز نخواهد کرد .

شرکت تعاونی مصرف مایحتاج کارمندان و کارکنان آموزش و پرورش سقز را در اختیار آنان قرار خواهد داد .

دنیای‌ورزش بامطالب‌جالب شنبه‌هامنتشر میشود

جنبش ملی مبارزه با آلودگی محیط زیست

صاحبان صنایع وبازرگانان کشور

الاخاء

تنها مجله عربی زبان ایران ازگروه نشریات موسسه اطلاعات باداشتن نمایندگی در ۲۱ کشور عربی.

روزهای شنبه منتشر میشود

اطلاعات بانوان سه‌شنبه‌ها منتشر میشود

نیازمندیهای روزنامه اطلاعات تلفنی آگهی می پذیرد
خدمات عمومی (متفرقه) ۳۱۱۲۲۷ ۳۱۲۴۱۳

بخاطر بچه خودت

راننده عزیز: دود و گازی که از اگزوست اتومبیل تو خارج میشود به چشم و ریه فرزند دلبند خودت فرو می رود. بخاطر سلامتی او از اتومبیل معیوب استفاده نکن.

تقویم اطلاعات

ساعات شرعی
استخراج دکتر ریاضی کرمانی

سه‌شنبه ـ هشتم فروردین ماه ۲۵۳۷
هجدهم ربیع‌الثانی ۱۳۹۸ـ ۲۸ مارس ۱۹۷۸
اذان مغرب . . . . . ساعت ۸ و ۱۱ دقیقه
اذان صبح(فردا) . . ساعت ۵ و ۵۶ دقیقه
طلوع آفتاب (فردا) . . ساعت ۷ و ۲۳ دقیقه
ظهر شرعی (فردا) . . ساعت ۱و ۴۱ دقیقه
اذان مغرب (فردا) . . ساعت ۸ و ۱۲ دقیقه

انگلستان تانک جدیدی برای ایران میسازد

«فردریک مولی» وزیر دفاع انگلیس که عصر چهار روزه‌اش به صوب کویت ترک کرد گفت : انگلستان همیشه آماده استتا نیازهای نظامی کشور های دوست خود را مورد بررسی قرار داده و در تامین آنها همکاری بکند . وزیر دفاع انگلیس که طی سفر به ایران درجزیره‌کیش بحضورشاهنشاه آریامهر شرفیاب گردید در یک مصاحبه مطبوعاتی‌اظهار داشت مذاکرات وی با شاهنشاه‌شامل بررسی مسائل مختلف سیاسی واقتصادی منطقه‌ای وبین‌المللی گردید.

«مولی» گفت نحوه تفکر و برداشت ایران و انگلستان در باره مسئله‌خاورمیانه شباهت فراوان دارد و هردو کشور مایلند شاهد موفقیت ابتکار صلح پرزیدنت محمدانورسادات رهبر مصر باشند.

وی افزود انگلستان از هیچ گونه کوششی برای پیشبرد هدف دستیابی به صلح در خاورمیانه کوتاهی نخواهد کرد .

از وزیر دفاع انگلیس درباره «فردریک مولی» در پاسخ گفت نظر انگلستان درباره برنامه نظامی ایران سئوال شد و برنامه توسعه و قدرت‌بخشیدن بنیروهای مسلح ایران از نظر لندن بهیچ‌وجه باعث بهم‌خوردن توازن موجوددرمنطقه نخواهد شد .

وی افزود ایران مصمم‌است تابعنوان یک عامل ثبات منطقه از چنان نیروی نظامی پیشرفته و آماده‌ای برخوردار باشد که اجازه ندهد هیچکس در این منطقه فکر دخالت بسرش‌بزند.

«مولی» در باره فروش تانک های «چیفتن» به ایران گفت بخش اعظم تانک ها تحویل ایران شده و تعداد معدودی باقی مانده که‌طبق برنامه‌تحویل خواهد شد.

وی‌افزود بریتانیا اقدام به طرح یک تانک جدید به نام تانک شیر کرده که‌مخصوص شرایط و نیاز های ایران‌ساخته میشود.

مولی گفت ایران مایل است قابلیت تولید نظامی جهت‌تامین نیاز های خودرادر سطح‌وسیع بدست آورد. وی افزود اگر ایران بخواهد از تجربیات بریتانیا در این زمینه برخوردار گردد انگلستان آماده همکاری است.

وزیر دفاع انگلیس در بارهٔ خلع سلاح همگانی گفت تا زمانی که تنیس های سیاسی و نظامی بطور واقعی کاهش‌نیافته و کاهش تسلیحات واقعی عملی نشده لازم است کشور های مختلف از قابلیت نظامی کافی برای جلوگیری از تجاوزات احتمالی برخوردار باشند .وی افزود نظرات ایران و انگلستان درباره پیشرفت مذاکرات«سالت» و همچنین اجلاس فوق‌العاده مجمع عمومی سازمان ملل‌برای رسیدگی به امر خلع سلاح هماهنگی و شباهت نام دارد .

رادیو لندن نیز دیشب پیرامون همین مصاحبه ازقول وزیر دفاع بریتانیا گفت : کهمذاکرات وی با شاهنشاه ایران و سایر مقامات‌آن کشور درباره کمک های آینده بریتانیا در گسترش نیروی دریائی و هوائی بعلاوه نیروی زمینی ایران بوده است نیروی زمینی ایران مدتی است که به تانک ها وموشکها و سایرتجهیزات نظامی ساخت بریتانیا مجهز می‌باشد . وزیر دفاع بریتانیا همچنین از اظهار تمایل آن کشور در ساخت مشترکسلاح های نظامی در ایران سخن‌گفت که احتمالا شامل هواپیما نیز خواهد بود در حال حاضر کشور ایران و بریتانیا مشغول ساخت کارخانه در ایران‌هستند که در آن موشکهای ری .پیر ساخته میشود همچنین قرار است در کارخانه دیگر که در اواسط دهه ۱۹۸۰ تا ۱۹۹۰آغاز بکار میکند نمونه پیشرفته تری از تانک چیفتن بنام شیر که مخصوص ارتش ایران خواهد بود ساخته شود وزیر دفاع بریتانیا اضافه کرد که تقویت قدرت ارتش در ایران مشکلی در ناحیه ایجاد نخواهد کرد. وی‌همچنین توسعه ارتش‌ایران را خارج از مسابقه تسلیحاتی خاورمیانه و ناحیه خلیج‌فارس خواند و اظهار داشت که به عقیده بریتانیا قدرت نظامی‌ایران باعث ثبات ناحیه میباشد.

انعکاس سفروزیردفاع انگلیس بایران واروپا

سفر فردریک مولی‌وزیردفاع انگلستان به ایران در انگلستان واروپا از جهات مختلف مورد توجه قرار گرفت. در انگلستان انتظار معامله بیشتری با ایران میرود و در اروپا این سفررا در قالب رقابت انگلیس باآلمان وهلند نگاه میکنند .

اخیرا اعلام شد که ایران از آلمان غربی‌زیر دریائی خریداری کرده و مذاکراتی در جریان است تا از همین کشور وهلند ناوشکن و قایق های گشتی و مین‌جمع‌کن‌و دیگر تجهیزات دریائی خریداری کند .انگلستان که در زمینه کشتی سازی و نیروی دریائی و بخصوص آموزش سابقه طولانی و درخشانی دارد . خود راقادر به رقابت می‌بیند بهمین جهت گفته میشود مولی در تهران پیشنهاد های تازه‌ای عرضه‌کرده و آماده‌فروش‌وسایل وتجهیزات دریائی می‌باشد . رادیو لندن دیشب در یک گفتار تفسیرگونه از سابقه معاملات نظامی دو کشور صحبت کرد و یادآور فروش تانکهای معروف چیفتن ساخت کارخانه موشکهای ری «پیر» در ایران شد و اضافه نمود «چنین‌بنظر میرسد که بریتانیا قصد دارد درمناقصه چند میلیون دلاری فروش تجهیزات دریایی به‌ایران‌شرکت جوید که اینک بسیاری از کشتی سازی ها و کشور های اورپائی برای آن سرودست می‌شکنند» .

بررسی نهائی طرح جدید تقسیمات کشوری

بررسی نهائی طرح جامع تقسیمات جدید کشوری در وزارت کشورتااواخراردیبهشت ماه سال جاری پایان خواهد یافت .

براساس این طرح ، بیش از دو هزار بخش جدید بوجود میاید. و هربخش‌دارای مجتمع اداری و خدماتی خواهد بود و یك انجمن ملی اداره امور محلی وجلب مشارکت مردم را در کنار مسئولان اجرائی‌بعهده خواهد گرفت . همچنین‌امروز گفته شد: نقشه تقسیمات‌جدید کشوری در محدوده استان ها تهیه و برای نظر خواهی نمایندگان‌مجلس فرستاده‌شده است .

اسداله نصر اصفهانی وزیر کشور در گفتگوئی در زمینه چگونگی‌تقسیمات کشوری گفت طرح جدید سازمان تقسیمات کشوری برای تامین رفاه و آسایش مردم برمبنای عدالت اجتماعی‌و فراهم ساختن‌موجبات بیشتر رشد ملی و برقراری نظام صحیح اداری وتشکیلاتی و انتخاباتی در کشور تدوین شده است و با بررسی کارشناسان ، این تقسیمات با تحولات جامعه ایران‌و نیازهای آتی مملکت هماهنك خواهد شد . وزیر کشور اضافه کرد: سیستم فعلی سازمان تقسیمات کشوری نارسا است‌و نمیتواند جوابگوی درخواستهای مردم باشد و از سوی دیگر توسعه نابجای مراکز شهری، جوامع روستائی راکه در دوران‌انقلاب شاه و ملت‌به‌پیشرفتهای‌بزرگی نائل آمده‌اند از امکانات‌مالی و اداری بی‌بهره ساخته بود. وزیر کشور در دنباله گفتگوی خود افزود : در تقسیمات جدید باادغام روستا های متوسط ، واحد های پایه‌ای بصورت‌بخش ایجاد میشودودر مراکزبخشها، مجتمع های اداری و خدماتی مناسبی دایر میشود و در هر مجتمع مسئولین خدمات فنی اقتصادی کشاورزی ، بهداری- آموزشی پست و تلگراف و دیگر خدمات موردنیاز بصورت یك واحد مستقل اداری زیر نظربخشداری‌انجام‌وظیفه‌خواهند کرد.

وزیر کشور در پایان‌گفت: تقسیمات جدید کشوری ازنظر اصول و معانی متکی برفلسفه عدم تمرکز و دموکراسی ملی‌و عمران جوامع روستائی میباشد و در اجرای منویات شاهنشاه آریامهر وزارت کشوربررسی های همه جانبه‌ای را برای مشارکت مردم بعمل آورده است و برای تسریع دررشد اقتصادی و اجتماعی کشور در تقسیمات جدید بامر واگذاری اختیارات و وظایف به مقامات محلی و انجمنهای ملی توجه شده است .

طلایه‌داران خواب در پارکها!

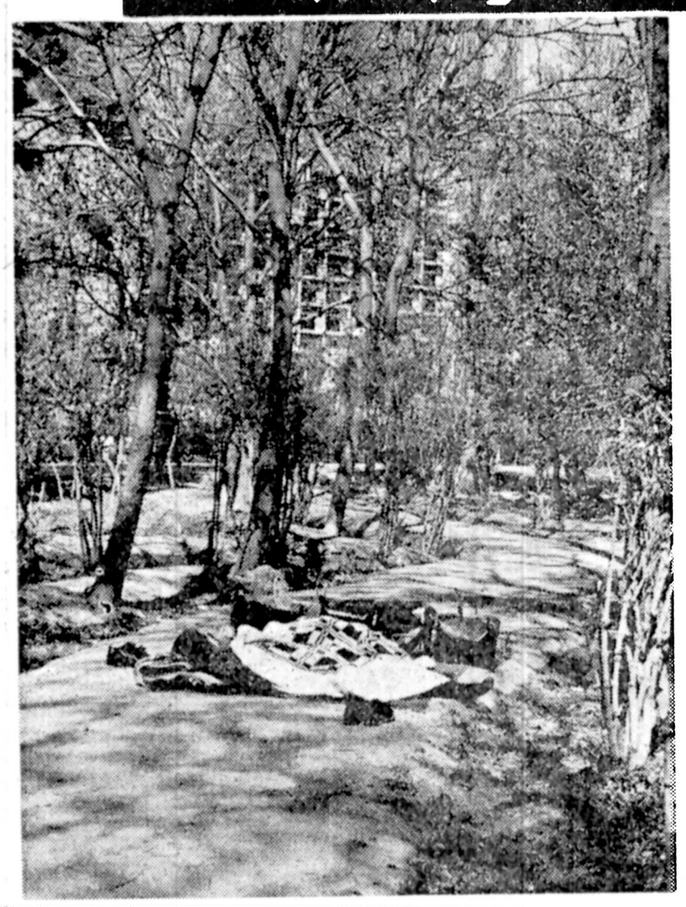

در تهران ، بخاری ها خاموش شد و اندکی بعد ، کولرهاو بادبزنهابکارخواهد افتاد . باران پرطراوت سحرگاه امروز تهران‌اگرچه زنگارودوگردازچهرمشهر پاک کرد ، اما خود فرا ـ رسیدن روز های گرم را هشدار داد .

با گرم شدن نسبی هوای تهران ، باردیگر . پارک ها رونقی می‌گیرد و گشت و گذار هاوپیکنیک ها در پارک ها ، آغاز می‌شود . آنانکه باساک های دستی و پتو وبالش‌درخیابان باریک داخل پارک شهر ، آبنگونه بی‌دغدغه به خواب رفته‌اند ، شاید طلایه‌داران خواب ، زیر درخت های پارک باشند . اما ، درواقع این‌دو ، از فرصت کوتاه بدست آمده سود میجویندتا خستگی سفرنو روزی‌را ازتن بزدایند و سفری‌دیگررا آغاز کنند : سفر برای سیزده‌بدر.

سقوط دلار وافزایش قیمت طلا

امروز نرخ خرید و فروش ارزهای خارجی در بانک های کشور باستثنای لیره انگلیس تغییر نکرد و فقط نرخ فروش لیره انگلیس از ۱۳۶٫۵۰ ریال به ۱۳۳٫۲۰ ریال کاهش یافت. قیمت طلای شمش که در چند روز اخیر در بورس های‌مهم جهان و ایران سیر نزولی‌داشت امروز بدنبال افزایش قیمت طلا دربازار های پولی بین‌المللی ، در بانک ملی ایران نسبت به قیمت دیروز کیلوئی ۱۲ هزار ریال افزایش یافت و قیمت آن ۴۴۹ هزار ریال اعلام شد .

قیمت سکه ها در بانک ملی ایران کماکان ثابت مانده و از آغاز سال جدید تاکنون فقط دیروز قیمت‌ده پهلوی از ۳۸ هزار ریال به ۳۶ هزار ریال کاهش یافت .

براساس گزارش خبرگزاری ها دیروز بعلت تصادف باعید پاک بازار های پولی در اروپا و امریکا تعطیل بود . ولی‌بازار ژاپن بکار خود ادامه داد و با اینکه بانک مرکزی این کشور سعی کرد تاز کاهش قیمت‌دلار در برابر ین جلوگیری کند و تا آخر وقت دیروز حدود ۶۵۰ میلیون دلار هم خریداری کرد ولی بازهم دلار در برابر ین کاهش یافت. بانک مرکزی‌ژاپن دیروز ابتداء هر دلار را۲۷۷ ین خرید و در عصر این رقم‌به ۲۲۶٫۲۰ ین و در پایان روزبه ۲۲۵٫۲۵ ین تنزل کرد . نرخ برابری دلار باین درروز جمعه ۲۲۸٫۲۵ ین بود .

عربستان درمورد کاهش دلار بامریکاهشدارداد

بیروت ـ خبرگزاریها ـ ملکخالد پادشاه عربستان سعودی به جیمی‌کارتررئیس جمهوری آمریکا اخطارکرده است که اگر سقوط ارزش دلار ادامه یابد ممکن است برای دولت ریاض چاره‌ی جز پشتیبانی کردن از فکر ایجاد افزایش تازه‌ای در قیمت نفتخام با هدفجبران زیانی که براثر تنزل دلار متوجه درآمدهای ممالک عضو اوپک از فروش نفت میشود باقی نماند .

مجله «بررسی‌های‌اقتصادی خاور میانه» که اختصارا «میس» نامیده میشود و در بیروت به چاپ میرسد در شماره جدید خود پس از اشاره به نکته بالا نوشته است که اخطار ملکخالد به کارتر مضمون پیامی است که در اوایل ماه جاری از طرف پادشاه سعودی برای رئیس‌جمهور آمریکافرستاده شده است.

طبق گزارش «میس» جان کلام در پیامی که خالدبرای کارتر فرستاده این است که اگر تنزل ارزش دلار آمریکا در بازار پول جهان ادامه پیدا کند ممکن‌است عربستان سعودی دیگر نتواند قادر باشد که در برابر فشارهای سایر کشورهای عضو اوپک مقاومت کند و این ممالک را که خواستار بوجود آمدن افزایشی تازه در بهای نفت خام هستند ، تا زیان های تنزل دلار را جبران کنند از رسیدن به‌مقصود بازدارد.

«میس» که آن را معمولا از معتبرترین منابع‌اطلاعات نفتی میشناسند در گزارش خود از قول منابع عالی‌رتبه در واشنگتن اضافه کرده است که پیام پادشاه کشور سعودی برای کارتر گرچه بیان‌قاطعی‌داردولی‌به‌چوجه نوعی تهدید تلقی‌نشده‌است.

«مس» اضافه میکند که ملک خالد در این پیام سعی کرده است در باره حجت های خود چنانکه لازم بوده است بروشنی استدلال کند و مسائلی راکه مطرح هستند با واقع‌بینی های عینی روشن سازد .

«میس» سپس پیشگوئی‌کرده است که با در نظر گرفتن اخطاری که خالد به کارترکرده اکنون توجه دنیا به کنفرانسی معطوف شده که قرار است‌در سوم آوریل بوسیله وزیران‌نفت «اوپک» در ژنو تشکیل شود .

بااینکه موضوع سقوط ارزش دلار رسما در دستور مباحثات این کنفرانس مورد پیش‌بینی قرارنگرفته و اصولا کنفرانس دستور مباحثاتی که از قبل تنظیم شده باشد ندارد)ـ بدشواری ممکن است توسط وزیران نفت‌اوپک درکنفرانس مذکور مورد بحث قرارنگیرد. مخصوصا در صورتیکه تعدادی کافی از وزیران نفت اوپک خواستار مطرح شدن موضوع دلار در بحث‌های کنفرانس ژنو گردند جلوگیری کردن از چنان بحثی تقریبا غیر ممکن خواهد بود .

«میس» باوجود این خاطرـ نشان می‌کند که حتی‌درصورتی که موضوع دلار در کنفرانس اوپک در ژنو مطرح شود ـ نامحتمل است که‌دراین اجتماع تصمیمی نسبت به مسئله ضعف پول آمریکا ـ از نظر ارتباط آن باعواید کشور های عضو اوپک اتخاذ گردد . درزمینه های دیگر مسائل نفتی دیروز در بیروت گزارش هیی منتشر شده که گرچه هنوز جنبه‌رسمی ندارد ولی بهر حال حکی از این است کهلیبی و الجزایر و نیجریه ، بعنوان سه کشور از اعضای اوپک در نظر ندارند جز بطور محدود و ناقص برای هماهنگ کردن سطح قیمت های جاری فروش نفت خام آن ممالک با شرایطی که‌امروز در بازارراکد نفت بچشم‌میخورد اقدام کنند .

نشریه «پترولیوم اینتلجنس‌ـ ویکلی» (پی ـ ای ـ دبلیو)در شماره جدید خود نوشته است که انتظار میرود قیمت نفت خام سبک کم‌گوگرد کشورهای یاد شده بین ۵ تا ۱۰ سنت در هر بشکه در لیبی ، در حدود ۱۵ سنت در بشکه درالجزایرو تقریبا بشکه‌ای۲۰سنت درنیجریه ارزان‌تر شود .

سهم نفت ایران دراقتصاد آلمان

گزارشی از مصرف نفت‌در کشور آلمان غربی و آینده‌آن انتشار یافت که نشان میدهد ایران اینك در جدول کشورـ هائیکه به‌آلمان نفت صادرمی کنند مقام سوم را دارد.آلمان غربی قریب یکصدو سی‌وشش میلیون تن نفت مصرف میکند که ۶ میلیون تن آن تولید داخلی است و یکصد میلیون تن بصورت نفت خام و سی میلیون دیگر بصورت‌فرآورده های نفتی وارد این کشور میشود .

آلمان غربی با همه‌ی توسعه صنعتی در زمینه دست یابی به نفت ناکام است . باوجودیکه این کشور یکی از کشورهای ساحلی دریای‌شمال است‌معهذا از منابع ۳٫۷ میلیارد تنی‌نفت دریای شمال سهمی ندارد .

۷۵ درصد این‌منابع درمنطقه انگلستان ، ۲۵ درصد دیگر در منطقه نروژ و کمی هم در منطقه هلند قرار دارد . بهمین جهت آلمان در آینده بشدت به نفت خاورمیانه بستگی‌خواهد داشت . سهم آلمان از نفت دریای شمال ۵ میلیون تن است و ۱۲۵ میلیون تن دیگر از کشور های اوپك و مناطق نفت خیز دیگر جهان تامین میشود .

مقام سوم ایران درواردات نفت آلمان گویای توسعه روابط دو کشور و اطمینان آلمان به صادرات نفتی تضمین شده و دور از جنجال سیاسی ایران است .

بنظر آگاهان ، آلمان بعلت احتیاج به نفت می‌تواندقسمتی از آنرا از طریق معاملات پایاپای با نفت ایران تامین سازد یا با دریافت نفت ، تجهیزاتو کالاهای سرمایه‌ای و صنعتی ونظامی بفروشد .

مذاکرات پیرامون این نوع معاملات سابقه دارد ،و هم اکنون نیز در جریان است.

لزوم دریافت ویزا برای سفر به لبنان

بموجب گزارش خبرنگار اطلاعات در بیروت تمام ایرانیانی که عازم لبنان هستند باید دارای ویزا و روادید ورود باشند. بموجب همین گزارش بدستور مقامات لبنانی ونظر به‌اوضاع خاص کنونی لبنان کلیه کسانی که قصد ورود به لبنان دارند باید ویزا بگیرند. این دستور حتی در مورد کشورهائی که ویزابین آنها ولبنان لغو شده بمورد اجرا گذارده میشود .

نماینده اطلاعات در لبنان نوشته است چون دراین ایام تعداد زیادی ایرانی واردلبنان میشوند باید این مسئله را در نظر داشته باشند . بااینحال انتظار نمیرود که این دستورـ العمل نامحدود باشد وهرزمان که شرایط اجازه دهد احتمالا این دستور لغو خواهد شد.

روابط ایران و هند توسعه بیشتری می یابد

«اریفباقی» وزیر مشاوردر وزارت بازرگانی هند در دهلی نو گفت بین ایران و هند روابط بسیاردوستانه‌ای برقرار است و این روابط در آینده بیش از پیش بسود ملت های دو کشور توسعه خواهدیافت.

وزیر مشاور در وزارت بازرگانی هند کهدر مراسم‌جشن نوروزی سخن میگفت در عین حال در باره نوروز نیزمطالبی ایراد کرد. درهمین مراسم که بدعوت انجمن دوستی ایرانو هند در تالار بزرگ و معروف کمانی درهند با حضور عده زیادی ازمقامات هندی‌و ایران دوستان هندی ترتیب یافته بود رئیس انجمن دوستی ایران و هند نیز مطالبی درباره دوستی ریشه‌دار و قدیمی دو ملت ایران و هند اظهار داشت و اضافه کرد که دوستی ایران و هند باسفراخیر شاهنشاه‌آریامهر وعلیاحضرت شهبانو به هند مستحکمتر شد .

افتتاح شورای بین‌المجالس

لیسبون ـ رویتر ـ اعضای پارلمان های در حدود ۷۰ کشور جهان‌برای‌یک‌کنفرانس یک هفته‌ای در لیسبون پایتخت پرتغال اجتماع‌کردند در این کنفرانس مهمترین مسائل جهان از جمله خلع سلاح ـ بحران خاورمیانه ـ تروریسم بین‌المللی‌و استعمار مورد بررسی قرار میگیرد . اجلاس بهاره بین‌المجالس‌با جلسه‌خصوصی‌کمیته‌اجرائیه بریاست دکتر محمود ضیائی رئیس کمیسیون‌خارجه‌مجلس شورای ملی ایران و دبیرکل گروه بین‌المجالس تشکیل شد .

مسرتو ماس ویلیامز،رئیس انگلیسی شورای‌بین‌المجالس بعلت بیماری غایب بود . شورای بین‌المجالس امروز بانطق«ایتش» رئیس‌جمهوری پرتغال آغاز بکار کرد . در این اجلاس محل و دستور کار کنفرانس آینده بین ـ المجالس که در آن‌نمایندگان گروه های پارلمانی کشور های‌مختلف‌جهان‌شرکت‌دارند تعیین میشود .

دنیای ورزش بامطالب جالب شنبه‌ها منتشر میشود

اخطار فرمانده ایرانی نیروهای سازمان ملل در لبنان

افسر ایرانی فرمانده‌نیروهای پاسداری صلح‌سازمان ملل در منطقه پل «عقیه» بر رودلیتانی در جنوب لبنان دیروز پیش‌بینی کرد که احتمالا در اجرای ماموریت حساس و مهم نیرو های سازمان ملل در این‌منطقه اشکالاتی بروز خواهدکرد . نیروهای تحت فرماندهی این افسر نیروهای اسرائیلی و چریکهای فلسطین را جدا کرده‌اند . این افسر ایرانی گفت اگر کسی با در دست داشتن اسلحه اینجا بیاید ما به او توصیه میکنیم پیشروی نکندولی‌ما نمیتوانیم‌تیراندازی کنیم و بنظر من در اینجا برخوردهائی پیش خواهدآمد». وی افزود وظیفه گروه ۴۵نفری تحت فرماندهی او اینست که مواظب رفت و آمد از روی رود لیتانی باشند .

قابحال طی دو روزیکه این گروه کنترل‌پل«عقیه» رابدست گرفته‌اند هیچگونه‌مشکلی‌پیش نیامده است. این پل در سه میلی شمال دهکده «قندوریه» است که تحت کنترل‌اسرائیل بوده و پایگاه ۲۰۰ سربازان ایرانی عضو نیروهای سازمان ملل است .

قانکهای اسرائیلی که بر بالای ارتفاعات مشرف‌بر«عقیه» موضع گرفته‌اند اکنون راه بازگشت فلسطینیها به بخش مرکزی جنوب لبنان را سد کرده‌اند.شورای امنیت‌سازمان ملل‌متحد از اسرائیل خواسته است تا نیروهای خود را از لبنان خارج کند و همچنین سازمان ملل با ایجاد نیرو ـ های جداکننده میکوشد تابه حکومت مرکزی لبنان‌کمك‌کند تا بار دیگر کنترل رابدست گیرد .

چنین بنظر میرسد که‌نیرو های سازمان ملل فقط برای دفاع از خود از تسلیحات‌خود استفاده خواهندکرد. هم‌اکنون اسرائیل با دقت‌مشغول تماشای موضع‌گیری نیروهای سازمان ملل است ، ووزیر دفاع اسرائیل دیروز اعلام کرد اسرائیل هنگامی نیرو های خود را از جنوب لبنان خارج خواهد کرد که اطمینان‌داشته باشد نیروهای سازمان ملل قادر به کنترل اوضاع هستند

پایگاه نیروهای حافظ اصلی سازمان ملل برکنار پل«عقیه» تاکنون تنها موضعی است که بدون اشکال برپاشده است در ابتدای کار مسیحیان‌لبنانی دوبارجلوی‌ورود کاروان‌سربازان ایرانی را گرفته و باشعارهائی خواستار ادامه حضور نیرو ـ های اسرائیلی شدند . در ده میلی شمال این پل اکنون سه روز است که سربازان سوئدی عضو نیروهای سازمان ملل توانسته‌اند به پل«هردلی» که محل قرارگاه آنها است برسند . در نزدیکی مقر سربازان ایرانی جاده در چند جا وسیله موشك هائی که از جانب شمال آمده‌اند خراب شده و یك موشك منفجرنشده هم در اینجا بچشم میخورد

فرمانده ایرانی‌گفت تاکنون چند ده نفر عرب به منطقه جنوب لبنان بازگشته‌اند وهنوز از مراجعت هزاران اواره‌خبری نیست .

دعوت عام ازوام خواهان شرکت پس‌اندازووام مسکن کورش‌بزرگ

ازکلیه وام‌خواهانی که‌تا قبل از۱۶ تیرماه ۲۵۳۶ دراین‌شرکت‌اقدام به‌افتتاح‌حساب‌پس‌انداز نموده‌اند دعوت میشود صرفنظر ازمیزان‌موجودی که درحساب خود دارند برای دریافت وام تامبلغ شش میلیون ریال جهت خرید خانه یا تکمیل ساختمان حداکثر تاآخر فروردین ماه جاری به اداره ارتباطات این شرکت مراجعه فرمایند .

شرکت پس‌انداز ووام مسکن کورش بزرگ

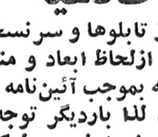

اطلاعیه

چون عده‌ای از تابلوها و سرنسخه‌های پزشکان و دندانپزشکان ازلحاظ ابعاد و مندرجات‌برخلاف ضوابطی است‌که بموجب آئین‌نامه انتظامی‌پزشکی مقررشده است، لذا باردیگر توجه همکاران رابه رعایت مقررات وضوابط مربوط که عدول از آن تخلف انتظامی محسوب میشود جلب و اضافه می‌نماید که‌برای آگاهی بیشتر همکاران، مقررات مزبور در مجله نظام‌پزشکی (شماره۲ سال‌ششم) درج گردیده است .

سازمان مرکزی نظام‌پزشکی‌ایران

سال نو، سال نمونه

متناسب باهربودجه‌ای که‌دارید

با انتخاب و افتتاح حساب دلخواه خود و استفاده از امتیازات و خدمات بانک عمران،سال نو را از نظر نظم مالی و بهره‌وری اقتصادی، برای خود و خانواده خود به سال نمونه مبدل سازید.

حساب‌تشکیل‌سرمایه	حداقل با	۱۰۰ تومان
حساب‌اندوخته‌پرثمر	حداقل با	۵۰۰ تومان
حساب‌جاری	حداقل با	۲۰۰۰ تومان
حساب‌سپرده‌ثابت	حداقل با	۵۰۰۰ تومان
حساب‌نمونه	حداقل با	۲۵۰۰۰تومان
حساب‌وام‌خانه	آزادبنسبت‌وام‌موردتقاضا	

مقدم شما برای هرنوع مراجعه به بانک عمران گرامی است

بانك عمران بانك نمونه ایران