امروز وزیر خارجه اقدامات دولت را برای حل مسئله بحرین بمجلسین اطلاع داد

در بحرین، سازمان ملل متحد نظر و تمایل مردم را میپرسد

اطلاعات

یکشنبه ۹ فروردین ماه ۱۳۴۹ ـ شماره ۱۳۱۵۲ ـ سال چهل و چهارم ـ تکشماره ۴ ریال

وزیر خارجه امروز نمایندگان دو مجلس را در جریان تصمیم و اقدامات دولت قرار داد.

● مدیر کل دفتر سازمان ملل در ژنو همراه هیئتی به بحرین میرود

ایران و انگلستان به اوتانت اختیار تام دادند تا درباره میل واقعی اهالی بحرین برای الحاق یا عدم الحاق با ایران، تحقیق نماید

● انگلستان در اجرای سیاست استعماری خود در سال ۱۸۶۱ حاکم بحرین را وادار کرد که با امضای سندی ضمن اعلام استقلال بحرین این جزیره را تحت الحمایه انگلستان قرار داد

مجمع‌الجزایر بحرین مرکب از دو جزیره بزرگ و چندین جزیره کوچک و در قسمت جنوبی خلیج فارس واقع گردیده و مساحت آن تقریبا ۵۴۷ کیلومتر مربع و بعد از جزیره قشم از بزرگترین جزائر خلیج فارس محسوب میشود و در نصف‌النهار پنجاه درجه و سی دقیقه و مدار ۲۶ درجه قرار دارد. جزایر بحرین موسوم به محرق و منعمه، ام‌الشجر، جداء، نعسان، ستره، جزیره وام‌الشجیر، وحاله‌البیض و بنی‌صالح است که بزرگترین آنها منامه و محرق وستره وبنی‌صالح میباشد و بقیه غیرمسکون است.

نقشه موقعیت بحرین را در خلیج فارس نشان میدهد.

پادگورنی: ایران آنقدر قوی است که میتواند با هر کسی که بخواهد دوستی کند

تاسیسات نوب آهن بعداز ظهر دیروز مورد بازدید حضرت نیکلای پادگورنی رئیس جمهوری شوروی قرار گرفت. در عکس بالا رئیس جمهوری شوروی هنگام بازدید از تاسیسات نوب آهن دیده میشوند. آقای هویدا نخست وزیر همراه ایشان هستند.

درصفحات چهارو آخر

اوتانت طی اعلامیه‌ای روش ایران را ستود

سناتور مسعودی درطی نطق امروز خود گفت.

آرزومندیم که بحرین این قطعه از خاک وطن به‌مام میهن باز گردد

● ملل عرب و بخصوص شیخ‌نشین ها با دیده احترام به‌پیشنهاد عدالت پرستانه و آزادیخواهانه شاهنشاه مینگرند

● سناتور مسعودی اطلاعاتی از وضع اقتصادی، اجتماعی و سیاسی بحرین در اختیار سناتور ها گذاشت

● با اعلام مراجعه به آراء عمومی مردم بحرین، نقش دشمنان ایران علیه ما خنثی شده است

● پس از تعیین سرنوشت بحرین و خروج استعمار همکاری کشور های ساحلی خلیج‌فارس تحکیم خواهد یافت

در صفحه ۱۳

نماینده دبیر کل سازمان ملل بزودی برای تحقیق درباره نظرات مردم بحرین باین منطقه میرود

تطق وزیر خارجه درمجلسین ونطق سناتور مسعودی و بیانیه اوتانت درباره بحرین در صفحه ۱۳ و نطق سایر نمایندگان مجلس شورایملی در صفحه چهارم چاپ شده است

● لیدر اکثریت ولیدر فراکسیون حزب مردم اقدامات دولت را تایید نمودند؛ محسن پزشکپور دولت را استیضاح کرد

● لیدر فراکسیون حزب مردم: انگلستان برای اولین بار حقوق ایران در بحرین را مورد قبول قرارداد

● لیدر فراکسیون اکثریت: تصمیم دولت در مراجعه به سازمان ملل برای کسب تمایل باطنی مردم بحرین، رویه‌ای منطقی و دنیاپسندانه است

وزیر خارجه در مجلسین اعلام کرد: هرگاه اکثریت مردم بحرین خواستار الحاق با ایران باشند دولت هر مشکلی را تحمل خواهد کرد تا به خواست آنان جامه عمل بپوشد

گزارش اوتانت در مورد خواست اهالی بحرین، پس از تصویب شورای امنیت مورد قبول دولت ایران خواهد بود

به اوتانت اطمینان داده شده است که مردم بحرین تمایلات خودرا در نهایت آزادی و بدون هیچگونه ترسی ابراز دارند

وضع مزاجی شهبانو و شاهدخت لیلا رضایت بخش است

دربار ایران را موجی از شورو شعف فرا گرفته است. همه خوشحالند که چهارمین فرزند شاهنشاه و علیاحضرت شهبانو دختر است. شهبانو قبلا فرموده بودند که مایل هستند فرزند چهارمشان دختر باشد و شاهنشاه آریامهر نیز در اولین روز تولد نوزاد از ولادت فرزندشان که دختر است اظهار خرسندی فرمودند.

در این میان سر کار علیه خانم فریده دیبا از همه خوشحال تر هستند. خانم دیبا قبلا ضمن مصاحبه گفته بودند: از خدا یك دختر دیگر برای شهبانو میخواهند.

امروز نیز دکتر جهانشاه صالح پزشك مخصوص علیاحضرت شهبانو از معظم‌لها در بیمارستان عیادت کرد و ضمن اعلامیه پزشکی وضع مزاجی علیاحضرت شهبانو را باطلاع رساند.

بیمارستان مملو از سبد های گل زیباست، سبد هائی پر از گل های ارکیده، رز، سنبل، لاله و استرلیزیا راهروی مخصوصی را که به اطاق شهبانوی ایران ختم میشود پوشانده است، بوی عطر گل ها فضای بیمارستان را پر کرده است. عده‌ئی از شخصیت هاو اقوام و نزدیکان اعلیحضرتین جهت شادباش تولد چهارمین فرزند شاهنشاه و شهبانو به بیمارستان

بقیه در صفحه سیزدهم

اعلامیه وظیفه عمومی درباره اعزام مشمولین

تاریخ و محل اعزام مشمولین دیپلمه و لیسانسیه اعلام شد

● دیپلمه‌های متولد ۱۳۲۹ و ۱۳۳۰ درصورتیکه داوطلب باشند بخدمت اعزام میشوند

● لیسانسیه ها در تهران روز بیست‌ونهم ودیپلمه ها به ترتیب روز های سی‌ام، سی و یکم واول اردیبهشت بخدمت میروند

● مشمولین دیپلمه شهرستانها روز ۲۹ فروردین بخدمت اعزام میشوند

در صفحه آخر

۳۰۰ هزار تومان پول نقد «دشت» اول سال

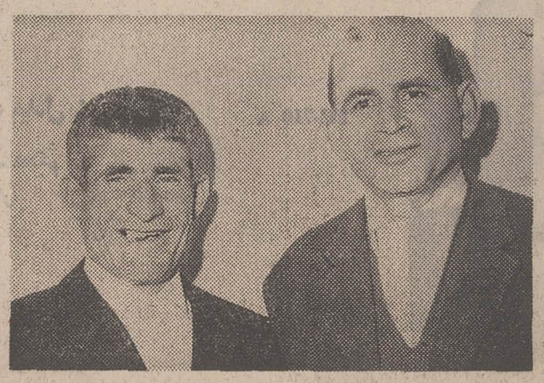

آقایان نقی گرامی‌کوهی و محسن مهدوی برندگان اولین جایزه ۳۰۰ هزار تومانی بلیط های اعانه ملی در سال جدید

صبح دیروز آقایان «نقی گرامی کوهی» و «محسن مهدوی» که از کشاورزان قریه «حاجی بکله» از توابع خشك بیجار رشت هستند. به حسابداری بنگاه اعانه ملی مراجعه کردند و بقول خودشان بعنوان «دشت» اول سال ۳۰۰ هزار تومان پول نقد دریافت داشتند!

آقایان نقی گرامی کوهی و محسن مهدوی مدتی است که هر هفته بطور منظم و مرتب بلیط اعانه ملی خریداری میکنند و اولین جایزه ۳۰۰ هزار تومانی بلیط های ماهانه در سال نو نصیب آنان گردید.

این دو برنده بلند اقبال قصد دارند با پول هنگفتی که ازطریق خرید بلیط اعانه ملی نصیبشان شده است زمین و تراکتور خریده و کار کشاورزی خود را توسعه دهند.

مجله جوانان با مطالب خواندنی منتشر شد

بانك مرکزی ایران باطلاع میرساند، خزانه جواهرات سلطنتی روزهای دوشنبه دهم و پنجشنبه سیزدهم فروردینماه ۱۳۴۹ بازنخواهد بود

دوست عزیزم آقای علی عباسی

ضمن تبریك برای موفقیت فیلم قشنك «حسن کچل» آرزوی موفقیت بیشتر برای تو و پیشرفت در تمام شئون زندگی دارم.

محمدعلی فردین

شهر قصه

برای چهارمین ماه تمدید شد

انجمن دوشیزگان وبانوان

خیابان نامجو تلفن رزرو ۷۵۶۴۴۶

شرکت ملی گاز ایران

آگهی استخدام

شرکت ملی گاز ایران جهت تصدی دوپست رئیس انبارها در تهران ودرجنوب (بیدبلند) بخدمات دونفر که واجد شرایط زیر باشند نیازمند است:

۱ـ ۴ سال تحصیلات دانشگاهی یامدرك فوق دیپلم و یا دیپلم کامل.

۲ـ با مدرك دانشگاهی ۸ سال بافوق دیپلم ۱۲ سال و با دیپلم کامل ۱۴ سال سابقه کار در امور مربوط به انبارداری و تدارکات کالا دریك شرکت نفت یا گاز و در انباری که دارای حداقل ۵۰٫۰۰۰ نوع اجناس مختلف بوده و حداقل چهارسال از سوابق کارمزبور در سمت ریاست چنین انباری بوده باشد.

۳ـ برك معافیت دائم یاخاتمه خدمت وظیفه عمومی

۴ـ شاغل نبودن درموسسات دولتی یاوابسته بدولت

۵ـ حداکثر سن ۴۰ سال

داوطلبان واجد شرایط با در دست داشتن فتوکپی مدارك فوق‌الذکر درروزهای اداری بین ساعات ۸ الی ۱۱ صبح باداره استخدام شرکت ملی نفت ایران خیابان سپهبدزاهدی کوچه شریف مراجعه فرمایند.

آ ـ ۷۸۴ ۱ـ۲

آگهی

چون شرکت ملی نفت ایران جهت انجام عملیات خود بقطعه زمینی بمساحت ۱۳۹۷ متر مربع از پلاکهای ۵۳۴۸ و ۵۳۴۹ فرعی از ۲۳۹۵ اراضی طرشت احتیاج دارد و بمالکین اراضی فوق‌الذکر آقایان حسین حجازی‌مقدم و ابوطالب بابری دسترسی نیست لذا بتجویز ماده ۱۱ قانون اساسنامه شرکت ملی نفت ایران مراتب بدینوسیله آگهی میشود تا مالکین مذکور با در دست داشتن اسناد مالکیت خود بقسمت امور حقوقی شرکت ملی نفت ایران مراجعه نمایند در غیر اینصورت نسبت بتحصیل ملك مذکور از طریق هیئت سه نفری اقدام خواهد شد.

شرکت ملی نفت ایران

آ ـ ۷۸۲

تصویری از سیمای شهرستان نقده

شرح درصفحه ۷

اتاق بازرگانی وصنایع و معادن ایران

تهیه طرح آرم اتاق را به مسابقه می گذارد و از هنرمندان و طراحان درخواست دارد با مراجعه باداره روابط عمومی اتاق طرح شایسته را طبق مشخصاتی که دریافت خواهند نمود تهیه وحداکثر تا ۱۵ اردیبهشت ماه ۱۳۴۹ بدفتر اداره مذکور واقع در خیابان تخت‌جمشید شماره ۵۷ تسلیم نماید.

پس از رسیدگی و تصویب به برنده طرح آرم مبلغ بیست هزار ریال جایزه پرداخت خواهد شد.

اتاق بازرگانی و صنایع و معادن ایران

آ ـ ۷۳۰ ۱ـ۳

قابل توجه اهالی محترم پایتخت

شرکت تعاونی توزیع میوه تهران موز را بقرار دانه‌ای ۶ ریال در فروشگاه های خود واقع درپل تجریش ـ خیابان شمیران جنب سینما مولن‌روژ ـ میدان ۲۵ شهریور خیابان امیرآباد جنوبی و ۳۰ نفر دیگر از عاملین میوه فروش عرضه نموده است. از عموم اهالی محترم پایتخت تمنا میشود از قیمت بالا گرانتر خریداری نفرموده ودرصورتیکه فروشنده‌ای بیشتر مطالبه نمود باذکر مشخصات او لطفا به تلفن ۲۷۵۸۳ اعلام فرمایند. متشکریم. ۱ـ۲ آ ـ ۹۲۲

فقط روشنفکرها تلاش را نمیخوانند. همه تلاش می‌خوانند شماره ۲۱ تلاش با هفت ضمیمه منتشر شد در ۲۵۰ صفحه.

جناب آقای علی عباسی

موفقیت شمارا درتهیه فیلم «حسن کچل» که بااستقبال فراوان تمام طبقات روبرو گشته است بشما وکلیه کسانیکه در تهیه آن سهیم بوده‌اند تبریك میگویم.

رضا انوری

سرمقاله

کوشش در راه تفاهم و همبستگی

وزیرامورخارجه که‌در کنفرانس اسلامی جده ریاست هیئت نمایندگی ایران را بعهده داشت تشکیل دبیرخانه دائمی کشور های اسلامی را «اقدامی در جهت کمك موثر به حفظ صلح و ثبات بین‌المللی» تلقی میکند و عقیده دارد «این تصمیم علاوه بر نزدیك ساختن مسلمانان‌جهان ممکن است‌به‌حل مشکل خاورمیانه کمك کند».

درمقاله‌یی بمناسبت شروع کار کنفرانس جده ، مانوشتیم مشکلات امروزی جهان اسلام یك ریشه‌اساسی دارد و آن تفرقه وتشتت جوامع اسلامی است .کشور هائی که براساس تعالیم عالیه اسلامی اعضای یك پیکر شمرده میشوند وبا پیوند های فکری وروحی که اسلام‌میان آنها برقرار ساخته است امکان‌همه نوع همفکری و همکاری ثمربخش بین‌ایشان فراهم می‌باشد ولی متاسفانه می‌بینیم که‌در جامعه بزرك‌اسلامی عوامل تفرقه بیشتر نفوذ وتاثیردارد تاعوامل اتفاق و اتحاد .

بهمین جهت هم وقتی صحبت‌از مشکلات کنونی دنیای‌اسلام بمیان می‌آید، ذهن‌هر صاحبنظری فورا متوجه شکاف‌هایی‌میشود که جهان اسلام رامانند پیکره مثله‌شده‌یی از هم جدا و فاقد قدرت ونفوذی ساخته است که‌از وحدت ریشه میگیرد و معجزه آنرا تاریخ اسلام مکرر نشان داده است .

پس ،همانطور که علت‌العلل مشکلات عمومی دنیای اسلام پراکندگی جوامع و اقوام مسلمان ووجود اختلافات عمیق مابین اغلب این‌جوامع می‌باشد علاج‌دردهای این جامعه‌چند صد میلیونی نیز چیزی جزوحدت نیست و لامحاله هرقدمی درراه پشت سر نهادن اختلافات و تضادهاو ناسازگاریها و مالا نزدیك‌ساختن ملل مسلمان بیکدیگر برداشته شود ،گامی تلقی میشود درراه تجدید عظمت‌اسلام وایجاد یك جامعه قوی و یکپارچه چندصد میلیونی

بعداز جنك ژوئن ۱۹۶۷ وحوادث ناگواری که متعاقب این جنك برای جهان اسلام پیش‌آمد وحتی میراث‌های مقدس اسلامی رادرمعرض تهدید قرار داد، بهر تقدیر این فکردر دنیای‌اسلامی قوت گرفت که‌تاوقتی عوامل وحدت بمیان‌مسلمانان بازنگردد امکان آنکه دنیای اسلامی درحل مشکلات عمومی خودتوفیقی حاصل کند منتفی خواهد بود .

بااعتقاد باین اصل ، سران ممالك اسلامی اجتماع بزرك و تاریخی خودرا در رباط تشکیل دادند که بی‌شك نقطه عطفی در تاریخ اسلام ونخستین قدم اساسی درراه ایجاد یك جامعه متحد اسلامی بشمار می‌باشد.

کنفرانس عالی‌رباط ، با موفقیتی چشمگیر بهدف اساسی خود که‌استقرار سنك‌بنائی اتحاد واتفاق وتفاهم ملل اسلامی بود نائل آمدو بصدور قطعنامه‌یی مشتمل برتوصیه های اساسی برای فراهم ساختن عوامل وحدت درجامعه بزرك اسلامی اهتمام ورزید که کنفرانس اخیر وزرای خارجه بیست‌و دوکشور اسلامی براساس همان قطعنامه وخط‌مشی ، تشکیل‌یافت و خوشبختانه این‌کنفرانس نیز باموفقیت بانجام رسید وبا تشکیل یك دبیرخانه دائمی ملل مسلمان که درکنفرانس اخیر موجبات آن تدارك دیده شد اصل همکاری و همفکری بین‌کشور های اسلامی وارد مرحله عمل خواهدشد .

گزارشی که در حاشیه کنفرانس جده انتشار یافته و ظرف چهل‌وهشت ساعت‌اخیر مورد توجه محافل سیاسی و مطبوعاتی قرار گرفته ، امکان میانجیگری دولت لیبی است برای تجدید روابط ایران و مصر .

ماوقتی‌از وحدت دنیای اسلام بنام اساسی ترین راه‌حل برای رفع مشکلات جامعه اسلامی و اعتلای اسلام و اسلامیان سخن میگوئیم بی‌تردید آماده‌ایم تاهرگونه تلاشی را درین‌زمینه باحسن قبول استقبال وتلقی کنیم . منتهی در چهارچوب سیاست مستقل ملی خودمان که ضامن شئون و حقوق دولت شاهنشاهی است ودر سراسر جهان بنام یك سیاست مثبت و منطقی ویك اساس دنیاپسندانه جهت تفاهم و همکاری بین‌الملل شناخته شده است .

در مورد اخیر ،سیاست ونظر دولت وملت ایران راشاهنشاه ما مشخص فرموده‌اند و همانطور که معظم‌له اظهار واعلام‌داشته‌اند بعداز ماجرای جنك ژوئن ۱۹۶۷ ایران شرط عذرخواهی رااز طرف مصر که قبلابعنوان نخستین قدم درراه تجدید مناسبات دوکشور اعلام شده بود مسترد داشت وباین کیفیت راه را برای شروع بدون قیدوشرط مذاکرات یا تلاشهای لازم بجهت تجدید مناسبات دوکشور بازگذاشت .اما دراین راه بدیهی است باید کشوری قدم پیش گذاردکه در قطع‌رابطه پیشقدم بوده است . بنابراین ازلحاظ ما راه‌آشتی‌باز است و نقطه ابهامی درین موضوع وجود ندارد والبته هرگونه کوششی که هدفش تفاهم و همبستگی ملل مسلمان باشد بنظرما قابل احترام است .

شماره مخصوص سیزده
اطلاعات‌دختران‌وپسران
اینهفته غوغا کرده است
داستانهای جالب . مطالبی شیرین وآموزنده و سرگرمی‌وجدول‌موجب تفریح و سرگرمی یکهفته خوانندگان دخترو پسر خود را در سراسر کشور فراهم آورده است

زبان انگلیسی را در کوتاهترین مدت بیاموزید
با ۲۲۷ لیره در مدت دوازده هفته با غذا اطاق و روزانه پنج ساعت درس بدون محدودیت سن برای شاگردان.این مؤسسه از طرف وزارت آموزش و پرورش برسمیت شناخته شده است . لطفاً با نشانی زیر مکاتبه فرمائید .
Ian Josephs M.A.
The Regency School of English, Ramsgate, Kent, England.

موسسه زبانهای خارجی
وابسته بانجمن زباندانان اروپا وانجمن هنرهای سلطنتی انگلستان
آگهی ثبت‌نام نوبت دوم
برای ترم جدید کلاسهای زبان انگلیسی- فرانسه. آلمانی.ایتالیائی.اسپانیولی.تندنویسی. ماشین‌نویسی . کلاسهای اعزام دانشجو-کنکور نامه‌نگاری بازرگانی کلاس فارسی برای خارجیان داوطلب می‌پذیرد .
نشانی: خیابان‌شاه - ساختمان‌آلومینیوم- طبقه پنجم موسسه زبانهای خارجی
تلفنهای ۶۰۸۲۹ - ۶۰۶۷۸

آ-۵۰۶ ۱-۲

سایگون - خبرگزاری‌های خارجی

تحولات کامبوج همچنان کلیه تحولات و مسائل بین‌المللی را تحت‌الشعاع قرار داده است‌واوضاع این‌کشور از زمانی جای خود را در صحفات اول مطبوعات جهان باز کرد که‌همزمان با مذاکرات پرنس سیهانوك‌فرمانروای این کشور در مسکو برای جلب کمك کرملین به خارج کردن نیرو های ویت‌کنك وویتنام‌شمالی از خاك کامبوج ، گروهی از ژنرال های نزدیك ووفادار به پرنس‌دست‌بیك کودتای‌بدون‌خونریزی‌زدند وبرژیم‌پرنس‌سیهانوك پایان دادند .

آخرین دسته سربازان انگلیسی از لیبی رفتند

تریپولی - دیروز آخرین سرباز انگلیسی خاك لیبی‌را تخلیه کرد و باین ترتیب برای‌اولین بار پس از سال۱۸۸۲ که انگلیسها مصر را متصرف شدند دیگر هیچ سرباز انگلیسی‌در شمال افریقا باقی‌نمانده مدت سی‌سال بود که انگلیسها در لیبی پایگاه نظامی داشتند اما دیروزبا خروج یکدسته ۴۰۰ نفری ازسربازان انگلیسی این پایگاه برچیده شد و تاسیسات آن‌دراختیار دولت لیبی قرار گرفت .

درسراسر لیبی باین مناسبت جشن های شادمانی برقرار شد . پایگاه انگلیسی در طبرق طبق قراردادی که پس از کودتای لیبی بین‌دولت انگلیس و لیبی منعقدشد تخلیه گردید و برای اولین‌بارپرچم لیبی‌برفراز پایگاه به اهتزازدرآمد.

بدنبال‌انفجار آرامش‌اوضاع کامبوج وتحریك‌مردم کامبوج از جانب کمونیست ها ونیرو های ویت‌کنك وویت‌نام شمالی به قیام بر علیه جکومت دست راستی پنوم‌پنه که روز هفدهم مارس به رژیم پرنس سیهانوك‌با یك کودتای بدون‌خون ریزی پایان داد اینك نیرو های دولتی کامبوج ووفادار به حکومت کودتا در سراسر خاك این کشور بحال هشیاری و آماده‌باش‌در- آمده‌اند و اغلب مناطق سوق- الجیشی تحت کنترل دقیق آنان درآمده است .

این عکس یکی از سربازان نیرو های دولتی کامبوج را بحال آماده‌باش در یکی‌از مناطق کامبوج نشان می دهد .

نیروهای ویت کنگ چند پاسگاه نظامی کامبوج را تصرف کردند

پرنس سیهانوك از مسکوبه‌پکن رفت و در آنجا باجلب کمك پکن هانوی مردم کامبوج‌را دعوت به قیام برعلیه ژنرال‌های دست‌راستی نمود.

بدنبال دعوت پرنس سیهانوك گروهی از طرفداران وی‌به‌تحریك نیروهای‌ویت کنك و ویت‌نام‌شمالی بطرفداری از سیهانوك برخاستند وآخرین گزارش حاکیست که نیروهای ویت کنك درچندین‌نقطه در کامبوج دست به‌حمله زده‌و چند پاسگاه نظامی کامبوج را اشغال کرده‌اند .

رادیو کامبوج گزارش دادکه در چند نقطه‌بین‌نیروهای کمونیست وقوای دولتی زدوخوردهای‌شدیدی درگرفته است در یکی از حملات ویت کنك‌ها سه هزار نفر شرکت داشتند

از نیروهای کامبوج در این‌نبردها دونفر کشته و هشت نفر زخمی‌شد و شش نفر نیز ناپدید گردیده‌اند.

رادیو پنوم پنه افزود که واحد های مهمی از نیروهای ویت کنك از مناطق مرزی بسوی‌داخل کشور سرازیر شده و اکنون بسوی پایتخت درحرکت هستند دولت ژنرال «لون‌نول» بوزیر امورخارجه خود دستور داده است که‌بیدرنك باسفارت خانه‌های کلیه کشورها از جمله سفارتخانه های کشورهای اردوگاه سوسیالیستی تماس گرفته طبق قراردادهای ژنو اقدامات لازم رابرای پایان‌دادن به‌تجاوزات مکرر کمونیستی بمرزهای کامبوج‌بعمل آورد

یك گزارش دیگر حاکی است که اکنون در ۲۰ کیلومتری‌داخل خاك کامبوج نبردهای شدیدی‌بین نیروهای کامبوج و کمونیست‌ها جریان دارد .

گزارشهای رسیده از مناطق مرزی کامبوج حاکی است که ویت کنك های مقیم این کشوربه تحریکات خود علیه رژیم جدید ادامه داده و واحد های نیرومندی از آنها بسوی پایتخت کامبوج در حرکت هستند.

دیشب در سایگون ژنرال‌وان‌تیو رئیس جمهوری ویت‌نام جنوبی با وزیر دفاع و رئیس ستاد ارتش آن کشور یك جلسه محرمانه تشکیل داده و آخرین تحولات اوضاع کامبوج را مورد بررسی قرارداد . یك مقام نزدیك بکاخ ریاست جمهوری اظهار داشت که دراین مذاکرات اوضاع مرزهای ویت‌نام جنوبی و فعالیت ویت کنك ها در کامبوج مورد بررسی قرار گرفت. درمحافل سیاسی سایگون گفته میشود درصورت تمایل دولت «پنوم‌پنه» ویت‌نام‌جنوبی حاضراست بین‌دو کشور همکاری‌نظامی‌نزدیکی برقرار شود ، یك مقام رسمی در سایگون اظهار داشت که دولت کامبوج بفرماندهان واحد های امریکائی و ویت‌نام جنوبی درمرز های کامبوج اجازه داده است‌برای حفظ امنیت نیروهای خودشان‌نیرو های ویت‌کنك و ویت‌نام شمالی را درخاك کامبوج تعقیب کنند . این اجازه جنبه دائمی‌داردو فرماندهان نظامی امریکا و ویت‌نام جنوبی بدون کسب اجازه از فرماندهان خود هروقت که‌لازم بدانند می- توانند برای تعقیب نیروهای ویت- کنگها وارد خاك کامبوج شوند.

در واشنگتن کاخ‌سفید اعلام‌داشت که نیروهای امریکائی برای پاسخ دادن به حملات کمونیستی از مرز های کامبوج گذشته‌اند.

ولی «دونالدزیگلر» سخنگوی کاخ ریاست جمهوری تایید کرد که ورود سربازان امریکائی به خاك کامبوج بمنزله توسعه دامنه جنك ویت‌نام به کامبوج نیست.

سخنگوی کاخ سفید افزود که به فرماندهان نیروهای امریکائی‌و ویت‌نام جنوبی از مدت ها قبل دستور داده شده است که اگر توسط نیروهای کمونیستی که در کامبوج مستقر شده‌اند موردحمله قرار گرفتند برای حفظ امنیت‌خود اقدام کنند بنابراین ورودنیروهای امریکائی به کامبوج مسئله تازه‌ای نیست.

سخنگوی کاخ سفید توضیح‌داد که پرزیدنت نیکسون دستور داده است که مدت توقف نیروهای امریکائی باید کوتاه باشد.

* تسلط بر اوضاع

در پنوم‌پنه باوجود شایعات وحشت‌انگیزی که در شهر شایع می شود اوضاع تقریبا بحال عادی است و دولت جدید براوضاع‌تسلط دارد.

واحد های‌زره‌پوش ارتشی همچنان نقاط حساس‌و مراکز سوق‌الجیشی را اشغال کرده‌اند رفت و آمد دوچرخه‌سواران و موتورسیکلت - سواران در خیابان های شهرممنوع است ولی اتومبیل ها به آزادی درقسمتهای مختلف شهر درگردش هستند دولت کامبوج چند طبقه از نیروهای ذخیره ارتش‌را بخدمت زیر پرچم فراخوانده و باقدامات احتیاطی شدیدی برای مقابله با هرگونه پیش آمدی دست زده است.

درپنوم‌پنه هزاران‌نفر برای‌خدمت در سرویس های دفاعی نام‌نویسی کرده‌اند ، رهبران دولت جدیداز مردم دوایالت مرزی درخواست کرده‌اند که رعایت نظم و آرامش را بکنند دراین دو ایالت دیروز به‌تحریك کمونیستها اغتشاشاتی روی داد.

دراعلامیه‌ای که در پنوم‌پنه‌صادر گردیده گفته شده است که به نیروهای نظامی دستور داده شده است جدا برای برقراری نظم و آرامش در اوضاع مداخله کنند.

خبرگزاری کامبوج امروز گزارش داد که نخستین دسته تظاهر کنندگان توسط ویت‌نامی هاسازمانی یافته به پیشروی خود بطرف‌کامبوج ادامه داده وبه‌دروازه‌های شهررسیده‌اند. وچندین دسته دیگر از ویت‌نامی‌ها وکامبوجی ها در راه هستند . در پکن مشاورخصوصی پرنس‌سیهانوك ادعا کرد که سه‌گردان از نیرو های کامبوجی به‌پرنس پیوسته‌اند وی گفت همه روزه عده زیادی از کامبوجی ها بما ملحق میشوند و حتی در پنوم‌پنه عناصری هستند که از دولت خائن بریده و عملیات چریکی را آغاز کرده‌اند .

سخنگوی سیهانوك گزارشاتی را دایربر اینکه رئیس کشور برکنار شده کامبوج میخواهد یك جبهه متحد کامبوج‌ویت‌نام ولائوس بوجود آورده و باین ترتیب بتواند مقام ازدست رفته خودرا درکامبوج بازیابد تکذیب کرد وی گفت که سفیر کامبوج‌در«دا کار» نیزوفاداری خود رانسبت به‌سیهانوك اعلام‌داشته است این سومین نماینده سیاسی کامبوج در کشور های خارجی‌است که نسبت به‌سیهانوك‌ابراز وفاداری میکند .

* پشتیبانی لائو

سازمان پاتت‌لائو دیشب باصدور بیانیه‌ای اعلام داشت که ملت‌لائوس وجبهه میهنی متحد میشوند با همه توانائی از مبارزه عادلانه ملت کامبوج و پرنس سیهانوك‌پشتیبانی کنند .

پاتت‌لائو ضمنا دراعلامیه خود از تصمیم برنس‌سیهانوك وملت کامبوج به‌ادامه مبارزه برای کوتاه‌کردن دست مرتجعین پشتیبانی کرده است .

پاتت‌لائو ضمنا دولت امریکا را متهم کرده است که کودتای ۱۸ مارس رابرای‌سرنگون کردن‌پرنس سیهانوك سازمان داده است .

* شکایت کامبوج

سازمان ملل‌متحد - دولت کامبوج درنامه‌ای به‌شورای‌امنیت علیه‌تجاوز سربازان آمریکائو وویتنام جنوبی به‌خاك کامبوج اعتراض کرد .در این اعتراض گفته شده است که بین۱۲تا۲۳فوریه نیروهای‌امریکائی وویتنام جنوبی ۱۷بار آرامش مرز های هوائی وزمینی کامبوج‌رانقض کرده عده‌ای را ربوده و زخمی کرده‌اند ،تعدادی‌احشام راکشته‌اند وخانه ومعبد راویران کرده‌اند .

این اعتراض نخستین اعتراضی است که‌پس از برکناری سیهانوك ازریاست کشور کامبوج، توسط دولت جدیدآن‌به‌تجاوز قوای‌امریکا وویتنام جنوبی صورت میگیرد.

قبلا در دوران سیهانوك بارهابه این تجاوزها اعتراض شده بود.

درسایگون رادیوکامبوج دیروز که دولت کامبوج به‌ویت‌کنك و کشورهای کمونیست علیه نقض آشکار حاکمیت کامبوج توسط نیروهای ویت‌کنك اعتراض کرد .

رادیو گفت:ویت‌کنگهاچند بار در نزدیکی مرز ویتنام جنوبی به مواضع نیرو های دولتی کامبوج حمله کرده‌اند . در آخرین حمله ۶۰۰ نفرویت‌کنك درحمله شرکت داشته‌اند

* تقاضای ایدن

در نیویورك آنتونی‌ایدن نخست وزیر اسبق‌انگلیس خواستارتشکیل فوری کنفرانس ژنو برای اعاده‌بی- طرفی لائوس‌و کامبوج گردید و گفت : این کار هرچه زودتر ،قبل از آنکه جنك ویتنام بخاك این‌دو کشور توسعه پیدا کند بایدانجام گیرد .

ایدن در ۱۹۵۴ یکی‌از دورئیس کنفرانس ژنوبود.وی گفت: لائوس وکامبوج صمیمانه‌خواستار بیطرفی هستند واین بیطرفی بنفع دول‌بزرك نیز هست .

پاکستان خواستار مذاکرات فوری باهند است

کراچی -خبرگزاری فرانسه - ژنرال یحیی خان رئیس جمهوری پاکستان دیشب دریك نطق رادیوئی اظهارداشت لایحه تقسیمات‌پاکستان غربی ازماه ژوئیه آینده به مورد اجراء گذاشته خواهد شد .

رئیس جمهوری پاکستان درباره تقسیمات جدید پاکستان غربی توضیحات کاملی نداد و وی گفت مجلس موسسان آینده پاکستان که در ۵کشورنمایندگان آن‌انتخاب خواهند شد از ۳۱۳ عضو که‌سیزده نفر آنها زن خواهند بود تشکیل خواهد شد چگونگی این انتخابات روز دوشنبه (فردا) در روزنامه رسمی پاکستان منتشر خواهد شد. وی گفت که مجالس جدید ایالتی نیزدر همان تاریخ انجام خواهد شد واین مجالس پس‌از تصویب قانون اساسی جدید توسط مجلس موسسان مشغول بکار خواهند شد.

یحیی خان در پایان نطق خود بار دیگر لزوم مذاکرات فوری بین هند و پاکستان را برای حل‌مسئله کشمیر و تقسیم آبهای مشترك‌شبه قاره هند و تقویت روابط دو کشور تایید کرده و خاطر نشان نمودکه متاسفانه دولت هند تاکنون حاضر نشده است با پاکستان درباره این مسائل وارد مذاکره شود .

درسودان توطئه‌مخالفان سرکوب‌شد

خارطوم -دیروز افشا شد که‌یك شورش ازطرف‌مخالفان‌دولت‌سودان صورت گرفته که‌توسط‌قوای دولتی سرکوب شده‌است .

ژنرال‌جعفر النومیری رهبرسودان افشا کرد که اعضاء فرقه«المهدی» درجریان سفراخیروی به‌شهرستان های‌سودان کوشیدند به جان او سوء قصد نمایند . وی گفت :در اثرتلاش هواداران‌امام هادی - المهدی رهبر فرقه انسار برای ایجاد خونریزی ، وی سفر خودرا به منطقه «نیل سفید » در مرکز سودان لغو کرده است .از جمله یك نفر با چاقو به نومیری حمله کرد تا او رابکشد.

ناظران سیاسی در خارطوم عقیده دارنددولت‌سودان‌مصمم‌است‌مقاومت امام‌هادی‌المهدی رادرهم‌بشکند و برای‌سرکوبی هواداران وی به «جزیره‌عبا» نیروبفرستد و شخص امام را توقیف کند.

نومیری دیروز اعلام کرده‌ای از هواداران امام المهدی به‌گاره محافظ فرودگاه خرطوم حمله کرده‌اند ،ولی‌سربازان باتیراندازی آنها را متفرق نموده‌اند . وی ذکری از تلفات این حمله نکرده امافزود دولت‌قصد دارد انقلاب سودان را در برابر تهدید هائی که به آن می شود حمایت کند.

وی گفت: نمایندگانی برای مذاکره با شورشیان فرستاده اماآنها بجای تسلیم ، استعفای دولت‌سودان وشخص نومیری را خواستار شده‌اند.

کلاس وحید
کلاس وحید ماشین نویسی اماآموزش پیش بینی المللی
بامجرب‌ترین و مدرن‌ترین وسائل آموزشی از خط ماشین‌های معروف تحریر فارسی علاوه بر ماشین نویسی اصول وقواعد بنگاهی و روابط اجتماعی و تنظیم مکاتبات ماشین تحریر را رایگان آموزد. ثبت نام هر روزه
نشانی: دروازه دولت نبش سعدی

بهترین طریقه عملی برای:
طرح کردن - فرم دادن - برش‌کاری - تراشکاری - قالب‌کاری
با ماشین‌آلات ساخت رومانی

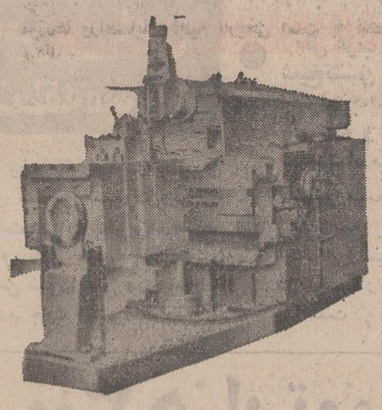

ماشین‌های تراش
مدل:

	SH- 425	SH-700	SH-800
حداکثر طول کار	۴۲۵	۷۰۰	۸۰۰
« عمق تراشکاری	۴۸۰	۶۲۵	۷۵۰
اندازه میز	۳۱۰×۴۲۵	۴۰۰×۷۰۰	۴۲۵×۸۰۰
قدرت الکترو موتور	۲ر۲	۴	۵ر۶/۲ر۵

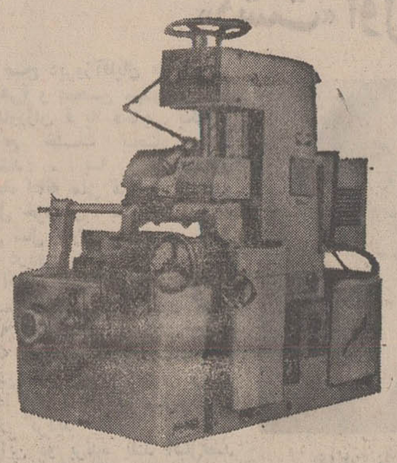

اره دوار اتوماتیك مدل : FC-710 A
نیروی تولید عالی - قوی - محکم
دستگاه دهنده مواد خودکار
مواد مصرفی قابل تغییر
راحت وآسان درعمل

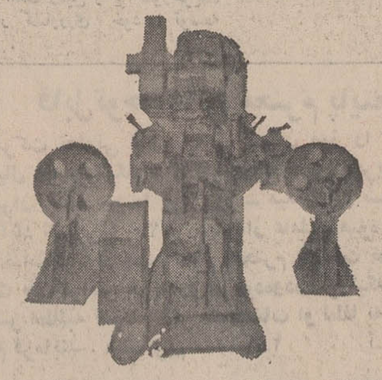

پرس آکسانتریك مدلهای : "Pell" 6 to " 10 to " 16 to
دارای شکل عالی ارشیتکتوری واستحکام
فوق‌العاده - تولید عالی وایمنی در مقابل حوادث - پایه خم شرنده .
سیستم کار باضربه‌های مداوم یاضربه به‌ضربه
ارتباط الکترو مغناطیسی

MASINEXPORT
FOREIGN TRADE STATE COMPANY-BUCHAREST-ROMANIA
BUCHAREST ROMANIA
7 Matei Millo Street,
Telex : 216,
Cables : MASEXPORT - BUCHAREST
صادرکننده : ماشین اکسپرت
بخارست - رومانی
برای اطلاعات بیشتر بشرکت پرس موتور خیابان سعدی کوچه بانك تجارت خارجی‌ایران‌ویابقسمت بازرگانی رومانی‌درتهران خیابان روزولت میدان ۲۵ شهریور خیابان غفاری- خیابان بهزاد افشار تلفن ۶۲۲۹۹۴ و۶۲۲۹۹۵ مراجعه فرمائید .

تجدید آگهی مناقصه شماره ۱۳

شرکت سهامی تلفن ایران

شرکت سهامی تلفن ایران تعداد یکصد وبیست هزار عدد باکلیت‌ده‌روجی را کاملا مطابق مشخصات پیوست شرایط‌عمومی مناقصه و نمونه ونقشه های موجود در اداره تدارکات ازموسساتی که جواز ساخت و استحصال لوازم باکلیتی از وزارت اقتصاد داشته باشند تحویل تهران انبارخانی‌آباد واقع در جاده‌آرامگاه سرپل راه‌آهن از طریق مناقصه خریداری مینماید.

داوطلبان شرکت در مناقصه باید به اداره تدارکات شرکت سهامی تلفن ایران واقع در خیابان تخت جمشید چهار راه‌شیراز مراجعه و پس از رویت نمونه ممهور - اوراقو شرایط معامله و نمونه قراردادو مشخصات و نقشه های مربوطه را در مقابل‌پرداخت پانصد ریال دریافت و مندرجات اوراق مزبور را بدون هیچ‌قیدو شرط و اضافه‌ای امضاء نموده و همراه باپیشنهاد خودبانضمام پروانه ساخت باکلیت صادره از وزارت اقتصاد تاآخر وقت اداری روز دوشنبه بیست‌و پنجم فروردین ماه چهل‌و نه بدبیرخانه کل شرکت بنشانی بالاتسلیم رسید دریافت دارند.

پیشنهاد های رسیده در ساعت ده صبح روز سه شنبه بیست‌و ششم فروردین ماه چهل‌و نه بازو قرائت خواهدشد.

شرکت سهامی تلفن ایران در ردیاقبول یك‌یاکلیه پیشنهاد ها مختار است.

حضور پیشنهاد دهندگان و یانماینده مجاز آنها در کمیسیون مناقصه آزاد است .م‌الف ۱۳۳۱۹

شرکت سهامی تلفن‌ایران

۱-۲ آ-۵۱۸

آگهی مزایده فروش‌لوازم فرسوده

واحد سدفرحناز پهلوی (لتیان) مقداری لوله‌های آهنی به اقطار مختلف ، قطعات ماشین‌آلات، مخازن آهنی بزرك و کوچك، کابل‌فولادی ، لاستیك های کهنه باندازه های مختلف موجود در محل سدفرحناز پهلوی واقع در جاده آبعلی بعد از پاسگاه‌پلیس راه (پل‌جاجرود) را در روز شنبه ۲۹ فروردین ۴۹ از طریق‌مزایده بفروش میرساند.

داوطلبان میتوانند برای دریافت شرایط شرکت در مزایده واخذ صورت ریز کالاهای مورد فروش به دفتر سازمان آب تهران واقع در بولوار الیزابت دوم خیابان میکده مراجعه و برك شرایط مذکور را امضاء نموده بضمیمه پیشنهاد خود تا ساعت ۱۲ روز ۲۹ فروردین ۱۳۴۹ بدفتر سازمان تسلیم دارند به پیشنهادات رسیده ساعت ۱۴ همانروز رسیدگی خواهد شد. حضور پیشنهاد دهندگان در جلسه مزایده که در دفتر امور مالی سازمان تشکیل خواهدشد آزاداست.

سازمان آب منطقه‌ای‌تهران «شرکت سهامی »

۱-۲ آ-۶۰۸

آگهی دعوت مجمع عمومی

از آقایان اعضاء شرکت تعاونی دامپروری حومه تهران‌دعوت میشود که ساعت ۶ بعداز ظهر روز شنبه ۱۵ر۱ر۴۹ در محل کانون حضور بهمرسانند .

دستور جلسه :

۱- استماع بیلان و کار های انجام شده شرکت .
۲- اتخاذ تصمیم در انتخابات هیئت مدیره و بازرسان .

رئیس هیئت مدیره شرکت تعاونی . جانسپار

۱-۶۸۴

تلویزیون
بلر
جام جهان نما

انفجار نیویورک دو نفر کشته داد

نیویورک - دراثر انفجار در آپارتمانی در نیویورک دو نفر کشته شدند. پلیس‌عقیده دارد این آپارتمان بعنوان کارگاه بمب سازی مورد استفاده قرار میگرفته است. مقادیر زیادی مواد منفجره‌در این آپارتمان که در طبقه ششم ساختمانی در مانهاتان قرار دارد کشف شده است. جسد یکی از سیاه‌پوستان در آپارتمان بدست آمد، فرد دوم در راه بیمارستان درگذشت.

محل حادثه، پاتوق هیپی ها و هنرمندان نیویورک‌بوده است.

دکتر بارنارد میگوید با یك زیبای متفکر ازدواج کرده است

لندن - مطبوعات خارجی - دکتر کریستیان بارنارد جراح پیشقدم تعویض قلب انسان در لندن طی مصاحبه مطبوعاتی اعلام کرد که‌هدف مجدد او از ازدواج با زیبائی و جوانی نبود، بلکه هدفش ازدواج با یك مغز متفکر بود.

بارنارد که باطلاق دادن همسرش و روابط عاشقانه با جینالولوبریجیدا و اینك ازدواج با «باربارا»ی نوزده ساله که‌از دخترش نیزجوان تراست جنجال عجیبی‌دردنیا براه انداخت در موردازدواج با «باربارا» گفت:

(وقتی من با «باربارا» ازدواج کردم با جوانی او ازدواج‌نکردم بلکه‌باموجودی ازدواج کردم که احساس نمودم میتوانم با اوخوشبخت باشم. باربارا اگر چهل، شصت و حتی یکصد سال نیز عمر میداشت باز همسر ایده‌آل من بود.)

بارنارد اضافه کرد:

«باربارا انگلیسی، فرانسه وآلمانی صحبت میکندوعلاوه برهوش بسیار، خیلی‌بیشتر از من ازهنر سررشته دارد. من میتوانستم با یك دختر صاحب مغز متفکر بدون زیبائی ازدواج کنم، اما هرگز نمیتوانستم با زیبائی بدون داشتن‌مغز متفکرپیوند زناشوئی به بندم.»

دکتر بارنارد در همین مصاحبه ادعا کرد که‌سخت مورد توجه زنان است وبرای اثبات این ادعا حاضر شد هزاران نامه از دختران در سراسر دنیا ارائه دهد. پیشگام جراحی قلب درمورد روابطش با جینا گفت که آن روابط، روابط افلاطونی بود.

کنفرانس نهنك‌شناسان بمیدان زدو خورد مبدل شد!

توکیو - آسوشیتدپرس - چندی است‌بین‌دانشمندان کمیسیون نهنك‌شناسان بین‌المللی برسراین مسئله که در سال ۷۱-۱۹۷۰ اصولا چند نهنك شکار آدمیان‌خواهدشد سخت اختلاف ودوگانگی نظر و عقیده بروز کرده‌است.

اختلاف‌وعدم توافق این دانشمندان در آخرین جلسه کمیسیون که درهونولولو برگزار شد آشکارگشت. جلسه برای آماده کردن وسایل ومقدمات بیست‌ودومین کمیسیون نهنك‌شناسان بین‌المللی که قرار است بزودی‌درلندن‌تشکیل شود تشکیل یافته بود.

در جلسه هونولولو کارشناسان ودانشمندان این‌رشته نسبتا بی سابقه‌برسرمسائلی از قبیل‌جلوگیری از صیدنهنك بویژه آن نیره که نسلشان بر اثر صید های پیاپی روبه انقراض است و همچنین برسرقیمت‌گذاری پوست‌و روغن‌و دیگر موارد مصرفی بجان هم افتادند و صحنه کنفرانس‌به میدان زدوخورد مبدل گردید.

در این کمیسیون بین‌المللی اتحاد شوروی، نروژ، فنلاند، هلند وبسیاری دیگراز کشور ها شرکت دارند.

زلزله‌شدیدسیبری‌وترکیه به‌هزاران خانه آسیب وارد ساخت

مسکو - خبرگزاری در شهر ایرکوتسك‌در سیبری شوروی زلزله آمد. خبرگزاری تاس که این‌خبر را داد اشاره‌ای به تلفات‌و خسارات این زلزله نکرد. شهر ایرکوتسك ۴۳۵ هزار نفر جمعیت دارد و در کنار دریاچه بایکال، عمیقترین دریاچه جهان قرار گرفته است.

همزمان با این اعلام شد که در سراسر ترکیه یك لرزش زمین بمدت ۴۸ ثانیه احساس شده است.

زمین لرزه در استانبول باعث هراس عمومی شد و مردم خانه هارا ترك گفته به خیابانها ریختند.

درآناطولی مرکزی نیز صحنه های هراس زده‌مشابه گزارش داده شده است. بخصوص در شهر گویز در ۲۱۵ کیلو متری خسارات شدیدی‌وارد آمده است. فرماندار این شهر اعلام کرد که در کوتاهیه در نزدیکی شهر ۸۰ درصد خانه ها اسیب دیده است و عده زیادی زیر آوار رفته‌اند.

زلزله در ساعت نیم بعداز نیمه شب (بوقت تهران) شروع شد و در سراسر جهان ثبت گردید. شدت این زلزله ۷٫۵ درجه‌ریختر بوده است.

نخستین گزارش‌های تائید نشده حاکیست که درحادثه زلزله ترکیه پانصد تن زیر آوار مانده و کشته‌شده‌اند.

در شهر پوزولی، در نزدیکی ناپل دانشمندان گزارش یك زلزله خفیف‌را داده‌اند.

در این شهر پدیده‌عجیبی از چند ماه پیش شروع‌شده بود بدین معنی که زمین آن هر روز در حدود یك سانتیمتر ورم میکرد.

زمین لرزه خفیف اخیر ششمین زمین لرزه در سه روز اخیر است. شهرت شهر پوزولی محل تولدپولس مقدس حواری مسیح‌وستاره معروف سینما سوفیالورن‌می باشد.

اعتصابات ایتالیا توریست‌ها را سرگردان کرد

رم- یونایتدپرس- دیروز حرکت‌ده هاهزار خارجیان جهانگرد وزائران عید پاك درخیابانهای رم منظره بدیع‌ودر عین‌حال بیسابقه‌ای بوجود آورده بود. خارجیان که طبق معمول چمدانهای خودرا بدست گرفته و صبح‌زوداشتائی نخورده‌از هتل های محل اقامت خود بیرون آمده بودندتابا دیدن موزه‌ها وآثار تاریخی رم نشاطی پیدا کنند ناگهان خودرا با پلاکهای «بسته است» مواجه یافتند زیرامسئولین موزه‌ها وراهنمایان ابنیه تاریخی دست به اعتصاب زده بودند.

جهانگردان نومید وناراحت به هتل های خود برگشتند اما عندالورود در آستانه در هتلها و مهمانخانه ها یادداشتی به آنها تسلیم‌شد که روی آنها نوشته شده بود: «باکمال تاسف اطلاع‌میدهیم که امروزگروهی‌ازکارمندانهاوکارکنان هتل به اعتصابیون پیوسته‌اند. اگردرخدمتگزاری قصوری رخ داد امید عفو داریم. از طرفی بشما توصیه می کنیم که بهتراست لااقل امروز قید هتل را بزنید تا دوستان باخیال راحت به تظاهرات بپردازند و بلکه بنوائی و اضافه حقوق برسند.»

دسته های بزرك توریست های خارجی که از آغاز روز پشت سرهم باید بیاری‌برخورده بودندعطای‌هتل‌ها،موزه وابنیه تاریخی‌را برلقایشان بخشیدند و به پارکهاو کنار خیابانها روآوردند باروبندیل زیرسرنهادند وبه استراحت پرداختند. گروهی از آنها گفتند که اعتصاب هتل‌داران را بفال‌نیك ازبرای صرفه‌جوئی گرفته و اگر هتل‌ها کارخود را از سرهم بگیرند از بازگشت‌مجدد امتناع‌خواهندورزید.

بزودی ... دومین برنامه نوروزی سینماهای
ادئون - نیاگارا - رادیوسیتی
پس‌ازموفقیت‌بی‌نظیرفیلم«درگرمای‌شب» اینك یك اثرپرقدرت دیگر در باره‌برخورد سیاهان و سفیدپوستان در ایالات جنوبی امریکا که از حادترین‌مسائل امروزی دنیا شده است.
متروگلدوین‌مایر تقدیم میکند
جیم‌براون. جرج کندی. فردریک مارچ
درفیلمی بکارگردانی: رالف نلسون

قدرت سیاه
رنگی وپاناویژن

باشرکت: لین کارلین. دان استرود
MGM
...tick...tick...tick...

دم گوش جهان

پاداش خوش رفتاری!

ژوزف کیبل پلیس یکی‌از شهرهای امریکابخاطراینکه انسان رئوفی است ازجانب انجمن شهر از کار برکنار گردید و برکناری او باعث اعتراض مردم شده است. پلیس برکنار شده میگوید: اگر گناه من صبروبردباری وانساندوستی است در آن صورت تاکید میکند که‌فرد گناهکاری است.

۸۰۰ هزار دلارخسارت

اعتصاب پستچی‌های نیویورك سرانجام پایان یافت‌وپستچی های اعتصاب کننده سرانجام بادریافت دوازده درصداضافه حقوق بسرکار باز گشتند. دردوروز قبل ازپایان‌اعتصاب پرزیدنت نیکسون برای تهدید پستچی‌ها سربازان‌را بکارتوزیع‌نامه ها و مراسلات پستی گماشت و بدنبال‌خدمت دوروزه سربازان اداره پست نیویورك به‌تنهائی صورت - حسابی به‌مبلغ هشتصد هزار دلار در حدود شش میلیون تومان از ارتش‌دریافت‌داشت!

خمیازه علاج‌ناپذیر

کلودیاملتون زن خانه‌دار چهل ساله اهل سان - فرانسیسکو اینك مبتلاوراز یکسال است که بلاانقطاع خمیازه میکشد. وی مدتی در بیمارستان تحت معالجه قرار گرفت، اما معالجات موثر واقع نشد. پزشکان معالج که از عهده معالجه خمیازه کشیدن این زن به تنك آمده‌اند خمیازه راعلاج ناپذیر اعلام کردند.

پنیر روم!

اگر شما هم «جولیس - سیزر» یاقیصر معروف روم را نمیشناسید زیاد ناراحت نباشید، چون عده‌ای هم در ایتالیا از وجود اوبی‌اطلاعند! نتایج امتحانات کتبی‌برای ورود به خدمات دولتی‌اخیرا نشان داد که چهل درصداز ۶۸ هزار داوطلب ازشناختن «جولیس سیزر» عاجز بودند و حدسیات شامل نوعی‌پنیر در روم و رهبر ارکستر بود.

۸۰۰ هزار تماشاچی

متجاوز از هشتصد هزار نفر ازمردم آمریکاچهارشنبه گذشته از فیلمی که در تجلیل از شخصیت بزرگ‌و رهبر حقوق مدنی سیاه - پوستان آمریکا دکترمارتین لوترکینك تهیه شده است دیدن کردند.

بهای بلیط فیلم مذکور نزدیك به چهل تومان بودو مبالغ جمع‌آوری شده در اختیار نهضتی قرار داده‌می شود که‌برای‌کسب و احراز آرزوهای «کینك» مبارزه کند.

کانون جدید!

اسامی مشروب‌خواران افراطی در صورت ادامه‌افراط در خوردن مشروب از این پس باتایید مقامات رفاه عمومی در شانزده ایالت آمریکا در مغازه های مشروب‌فروشی وبارها نصب خواهد شد.

قانون جدید اینك‌آخرین مراحل تصویب را می‌گذراند و عده زیادی با تصویب‌آن‌مخالفت کرده‌اند.

تماس مجدد بیوه ها

در دوهفته گذشته‌هزاران نفر از شوهران سابق زنان بیوه امریکائی با همسران سابق خود تماس گرفته‌اند. علت این تماس ناگهانی اعتصاب پستچی‌های امریکا بود زیرا بیوه‌های‌آمریکائی در اثر اعتصاب مذکور نمی توانستند سر موعد نفقه خود را دریافت دارند. بنابراین یا بیوه‌ها بدر منازل‌شوهران سابق ویا شوهران به در منازل یا محل کارهمسران سابق خود مراجعه کردند.

حراج الماس

الیزابت تایلور هنرپیشه معروف هالیوود که مالك الماس ۴۳ قراطی «نساك»، یکی از معروفترین‌سی‌سنك قیمتی دنیا می‌باشد تصمیم‌به فروش آن گرفته‌ویك‌جواهر فروش آمریکا روز ششم آوریل آنرا در نیویورك به حراج خواهد گذاشت.

این الماس را ریچاردبرتون بمبلغ پانصد هزار دلاربرای الیزابت تیلور کادوخریده بود.

گرست نمره ۴۴

بعضی اوقات دزدان کالا های عوضی هم میدزدند و پلیس نیویورك اخیرا به مقداری از آن کالاهای‌عوضی که دزدان آنرا رها کرده‌اند برخورده است. یکی از صندوق‌ها حاوی «پیزای»، کنسروشده و دیگری‌حاوی یك خروار گرست شماره ۴۴ میباشد. «پیزا یك نوع غذای ایتالیائی است».

انفجار بمب در نزدیکی سفارت امریکا در بیروت

* تعداد تلفات اخیرجنك های داخلی لبنان به‌۴۰نفر رسید
* خرابکاری کماندوهاهمچنان ادامه دارد

بیروت - خبرگزاری فرانسه - باوجود آرامش نسبی که طی بیست‌وچهار ساعت اخیر در بیروت حکمفرماست هرآن انتظار می رود که باردیگر بین فدائیان فلسطین و فالانژهای لبنان برخورد های جدیدی روی دهد.

در تمام مدت دیروز تیراندازی بطور پراکنده‌درنقاط مختلف‌بیروت ادامه داشت و طبق آخرین آمار تعداد تلفات حوادث اخیر به چهل نفر رسیده است.

دیشب در خانه رشید کرامی نخست‌وزیر لبنان ملاقاتی بین پیرجمائیل رهبر فالانژه و نماینده سازمان الفتح صورت گرفت. در این مذاکرات نماینده سازمان صاعقه نیز حضور داشت. قرار است نمایندگان دو طرف باردیگر باهم ملاقات کنند ولی تصور نمی رود نمایندگان همه سازمان های فلسطین حاضر بشوند با رهبران لبنان وارد مذاکره شوند. جبهه دموکراتیك خلق فلسطین و جبهه آزادی بخش فلسطین برهبری‌جرج حبش حاضر نشدنددر ملاقات‌دیشب پیرجمائیل با نماینده یاسر عرفات شرکت کنند.

بعداز ظهر دیروز مغازه های لبنان در های خودرا باز کردند و مسیحیان درمراسم عید پاك شرکت نمودند. مقامات لبنانی میگویند در صورت تکرار حوادث خونین نیرو های امنیت لبنان برای پایان دادن به‌آشوب مداخله خواهند کرد.

دیشب انفجار شدیدی‌در نزدیکی سفارت امریکا در بیروت روی داد. گفته می شود که عده‌ای ناشناس که سوار اتومبیل بودندنارنجکی بسوی سفارت پرتاب کرده‌و بلافاصله فرار نمودند.

براثر انفجار نارنجك‌کسی کشته نشده و تنها خسارات مالی وارد آمده است.

سخنگوی نظامی لبنان اظهارداشت که نیمه‌شب دیشب عناصر مسلح یك کامیون مسلح نیرو های‌نظامی لبنان را که از مناطق جنوبی عازم بعلبك بوده در مرکز کشور مورد حمله قرار داده و سه سرباز لبنانی را زخمی کرده‌اند که زخم یکی‌از آنها بسیار شدید است.

دیشب پالایشگاه نفت «مدرکو» در ناحیه «ظهرانی» در جنوب کشور مورد حمله قرار گرفت ولی راکتی که بسوی آن شلیك شد به‌هدف اصابت نکرد.

بدنبال این حادثه از طرف‌وزیر کشور به نیرو های امنیتی دستور داده شده است از پالایشگاه نفت شرکت‌عراق که درشمال کشورقرار دارد مراقبت کامل بعمل آورند.

پیرجمائیل وزیر کار و رهبر فالانژ های لبنان در یك مصاحبه مطبوعاتی اظهار داشت ما ازحوادث اخیر که به قیمت از دست رفتن جان عده‌ای از جمله یك سوئیسی تمام شد بسیار متاسفیم.

وی گفت شخصا مراتب تاسف خود را به سفیر سوئیس ابلاغ خواهد کرد.

فدائیان فلسطین دیشب چهارنفر از ژاندارم های لبنانی را که در اردوگاه «نهرالبارد» بازداشت‌کرده بودند آزاد ساخته هنوز ۹ نفر از ماموران گمرك لبنان در اسارت کماندو های فلسطین هستند.

وی گفت شخصا مراتب تاسف خود را به سفیر سوئیس ابلاغ خواهد کرد.

روزنامه «الانباء» نوشته است‌که این عده شامل چهار ژنرال، یك سرهنك و سه کارمند عالی رتبه وزارت امور خارجه امریکا است.

سخنگوی سفارت امریکا در بیروت اظهار داشت که فقط یك ژنرال امریکائی در بازگشت از ویت‌نام به ایالات متحده برای‌مدت کوتاهی در بیروت توقف کرده است.

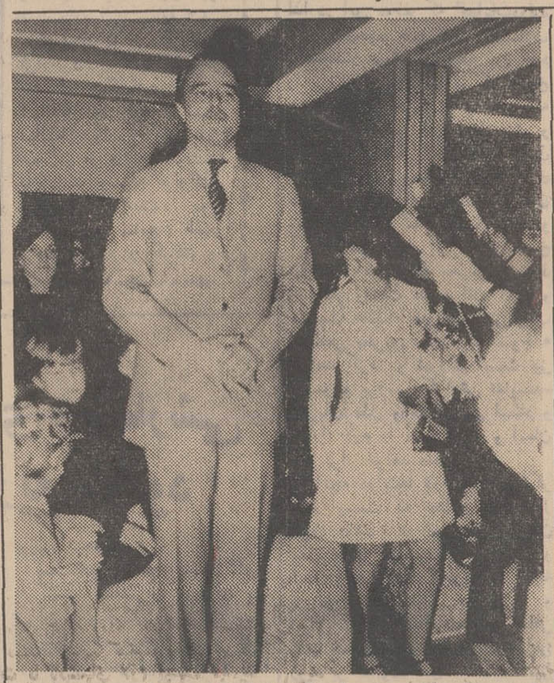

«سرجنت‌شرایور» سفیر امریکادر فرانسه که برای شرکت در انتخابات ایالتی «راکویل» در«مریلند» از مقام خودکناره‌گیری کرده است پاریس‌رابسوی‌نیویورك‌ترك گفت.

دراین عکس «شرایور» در حالی که قبل از عزیمت بامریکا در فرودگاه «ارلی» در یك مصاحبه‌مطبوعاتی شرکت کرده‌است‌دیده میشود. در سمت راست بانو شرایور ودر سمت چپ فرزندان سفیر سابق امریکا دیده‌میشوند.

اسرائیل مواضع عربستان رابمباران کرد

تل‌اویو - خبرگزاری فرانسه - طی بیست‌و چهار ساعت اخیر در خطوط آتش‌بس اعراب و اسرائیل آرامش نسبی برقرار بود. در جبهه کانال‌سوئز واحدهای توپخانه مصرو اسرائیل بطور متناوب مواضع یکدیگررا زیر آتش گرفتند.

در جبهه اسرائیل وسوریه درساعت ده بعد از ظهر یك‌واحد از نیرو های سوریه یکی‌از مواضع نظامی‌اسرائیل رادرارتفاعات‌جولان مورد حمله قراردادند.

سخنگوی نظامی‌اسرائیل درتل‌اویو اعلام داشت در نبردی که میان دو طرف در گرفت یك سرباز اسرائیلی کشته شد وشش نفردیگر زخمی گردید ونیروهای‌اسرائیل حملات سوریه‌ای‌ها را دفع کردند.

وی افزود که جسد یك سرباز سوریه‌ای در نزدیکی مواضع اسرائیل پیدا شده است.

کماندوهای فلسطین طی بیست‌و چهارساعت اخیرعملیات خودرا در سرزمین های اشغالی ادامه داده و قلفات سنگینی به نیروهای اسرائیل وارد ساختند.

یکدسته‌از کماندوهای سازمان عاصفه‌اردوگاه‌سربازان اسرائیل‌را دردره‌بیسان به موشك بستندو یك تانك و چند اتومبیل زره‌پوش دشمن را از کار انداختند.

در جده - رادیو عربستان از قول سخنگوی نظامی‌این کشور اعلام داشت که جت های جنگنده اسرائیل دیروز دوبار مواضع نیرو های عربستان سعودی رادراردن بمباران کردند دراین حمله یك هواپیمای اسرائیلی از نوع«میراژ» توسط آتشبار های ضد هوائی عربستان سعودی سرنگون گردید.

سخنگوی نظامی عربستان سعودی افزود که نبرد شدیدی که بین واحد های توپخانه اسرائیل و عربستان سعودی درگرفت چهارنفراز سربازان دشمن کشته‌شدندو عده زیادی زخمی گردیدند.

از طرف عربستان سعودی نیز یك ستوان ویك‌سرجوخه کشته شدند و شش نفر دیگر زخمی گردیدند.

بهمن دو نفر را کشت

آورس - سویس - بهمن بزرگی از دامنه کوه های‌آلپ سویس فرو لغزید و دهکده آورس را پوشاند. شش‌نفر زیربهمن ماندند. گروه‌نجات سه نفررانجات دادند امانفر چهارم ناپدید شده‌است. دو نفرنیز دراثر بهمن کشته شدند. محل بهمن‌درنزدیکی مرتفع‌ترین دهکده سویس بوده‌است که ۲۱۳۳ متر ارتفاع‌دارد.

شوروی نیاز اعراب را خواهد داد

قاهره - انورالسادات معاون رئیس جمهوری مصر دیشب گفت‌شوروی هر چه موردنیاز اعراب‌برای آزادکردن‌اراضی اشغالی‌باشد به آنها خواهد داد. وی امپریالیسم‌بین‌المللی را متهم کرد که می کوشد بین‌اعراب و شوروی تفرقه بیندازد، امااین تلاش موفق نخواهدشد.

نطق انورالسادات، یکی از ستایش هائی‌است که اخیرا رهبران ومطبوعات‌مصر ازشوروی بعمل آورده‌اند.

انورالسادات افزود که انتظار میرود فعالیت‌هوائی اسرائیل برفراز خاك مصر شدت یابد و گفت: «ما هر چه هم دراین راه قربانی بدهیم، سرزمین های‌اشغالی خود را آزاد خواهیم کرد.

۶۵ نفر در اردن محکوم شدند

عمان - خبرگزاری فرانسه- دادگاه‌نظامی اردن به‌محاکمه متهمین به‌شرکت‌در توطئه نافرجام ضد دولتی پایان‌داد.

رادیوعمان گزارش داد که شصت‌وپنج نفراز متهمین به ۱۵ سال زندان با اعمال‌شاقه محکوم شدند.

محکومین عموماعضوحزب ممنوعه «آزادی‌بخش‌مسلمان» دراردن هستند.

کنسول پاراگوئه آزاد شد

بوئنوس‌آیرس - والدمار، کنسول پاراگوئه در آرژانتین که چهار روز پیش توسط چریك های آرژانتین ربوده شده بود آزاد شد. قبلا ربایندگان به او گفته بودند که او را خواهند کشت.

چریك ها در برابر آزادی کنسول پاراگوئه، آزادی‌دو تن‌از رفقای توقیف شده‌خود را خواستار بودند. اما دولت آرژانتین اعلام کرد یکی از این دو نفر هرگز توقیف‌نشده ودیگری نیزبایدحتما محاکمه شود.

چریك هاپنج‌بار مهلت‌خود را تمدید کردند، اما وقتی دولت پاسخی به آنها نداد، کنسول را آزاد نمودند.

والدمار پس‌از آزادی در یك مصاحبه مطبوعاتی گفت: من جمعا مدت ۹۰ ساعت در اسارت چریك های. جبهه نجات ملی‌آرژانتین بودم. آنها شب آخر بمن گفتند که‌فردا صبح اعدامم خواهند کردزیرا دولت آرژانتین حاضر نشده رفقای آنها را آزاد کند.

صبح روز بعد، علی‌الطلوع مرا بیدار کردند، چشم‌هایم را بستند و به نزدیك یك ایستگاه فرعی راه‌آهن‌آوردند و آزادم کردند. من علت تغییر تصمیم آنها رانفهمیدم.

برنامه آینده سینماهای اونیورسال - اروپا - میامی
آسیا - ایران - ساینا - تیسفون - مونت کارلو
مارلیک - و... سیلوانا - و... آستارا (تجریش)
فردین
سکه شانس
باشرکت: مرجان. لی لی. بهمن یار
گهنوئی. جهانگیر فروهر. رضوائی. ایران دفتری
ناصر ملك مطیعی

قابل توجه عموم متخصصین بیماریهای زنان و زایمان و دستیاران رشته تخصصی وماما نرسهای وابسته بانجمن زنان وزایمان ایران
چون تاریخ حرکت دوگروه شرکت کننده درکنگره بین‌المللی بیماریهای زنان ازتهران ۲۲ فروردین شنبه خواهد بود لذا بدینوسیله باطلاع کلیه شرکت کنندگان‌و وابستگان آنها میرساند که‌حداکثر تا تاریخ ۱۴ر۱ر۴۹ جهت تکمیل پرونده وثبت نام‌در کنگره وترتیب اصل‌ویزاها به سازمان توریستی آپادانا مراجعه فرمایند.

در بحرین سازمان ملل نظر و تمایل مردم را میپرسد

ساعت ۹ صبح امروز جلسه علنی فوق‌العاده مجلس شورای ملی بریاست آقای عبداله‌ریاضی تشکیل گردید .

در این جلسه از ۲۱۲ نماینده ۱٦٤ نفر حضور داشتند و ازهیئت دولت نیز جمعی‌از اعضای کابینه و معاونین پارلمانی شرکت کردند.

معرفی

در آغاز این‌جلسه آقای‌اردشیر زاهدی وزیر امور خارجه طی سخنانی بایادآوری خدمات سیاسی و مشاغل اداری‌آقای دکترخلعتبری نامبرده را بسمت قائم مقام وزارت امور خارجه معرفی کرد .

سخنان وزیر خارجه

آقای اردشیر زاهدی وزیرامور خارجه سپس‌طی نطقی اقدامات دولت را درباره مسئله بحرین باطلاع نمایندگان رساند متن نطق آقای اردشیر زاهدی بطور جداگانه در صفحه ۱۳ چاپ شده است .

***منطقی است**

آقای حیدر علی ارفع‌لیدر فراکسیون پارلمانی‌حزب‌ایران‌نوین گفت

ـ جناب آقای رئیس همکاران ارجمند جناب آقای وزیر امور خارجه اقدامات دولت را در زمینه کوششهائی که در ماههای اخیر برای حل مسئله بحرین بعمل آمده باطلاع مجلس شورایملی رساندند و اشاره‌ای بطور مختصر بتاریخچه اختلافات ایران‌وانگلیس و ضرورت حل این مشکل دیرین فرمودند که باهمه اهمیتی که این گزارش دارد قطعا مورد توجه خاص همکاران ارجمند قرارگرفت لذا در این موقع که اقدامات‌دولت درباره نحوه حل این اختلاف باستحضار مجلس رسیده من خود را بی‌نیاز از آن میدانم که تاریخ ۲۵۰۰ ساله بحرین و یا تاریخچه ۱۵۰ ساله اخیر آنرا ورق بزنم و باسناد و مدارکی که ماخذ حقوق تاریخی‌ایران‌بربحرین‌است‌اشاره‌ای بکنم بامید آنکه نماینده سازمان ملل قبل از کسب تمایل باطنی‌و آمال واقعی مردم آن سامان‌بتاریخ تحولات ۱۵۰ ساله بحرین و نفوذ استعمار ودست نشاندگان آنان و سیاست هائیکه در تغییر ترکیب اجتماعی بحرین بکار رفته توجه خواهد کرد و شورای امنیت نیز در موقع بررسی گزارش نماینده سازمان ملل واخذ تصمیم اسناد و مدارك لازم را مورد توجه و امعان نظر قرار خواهد داد .

آنچه دراینجا لازم میدانم‌متذکر شوم اینست که تصمیم متخذه از طرف دولت در مراجعه بسازمان ملل برای کسب تمایل باطنی و آمال واقعی مردم بحرین با توجه به موقعیت استثنائی بحرین و اختلافات ۱۵۰ ساله رویه‌ای منطقی ودنیا پسندانه است زیرا اتخاذاین رویه بر شالوده حل مسالمت آمیز اختلافات است که خود مبنای فلسفه صلح جوئیست. حزب ما از این فلسفه جانبداری میکند و ما معتقدیم اگر منحصرا قدرت حاکم بر روابط بین ملل گردد آنوقت قانون جنگل در جامعه بشری حکمفرما خواهد شد و با آزادی‌هائی که طی قرون و اعصار با فداکاریها و قربانیهای بیشمار بدست آمده بایدوداع گفت‌بعلاوه ملت ایران خود را از طرفداران جدی اصول منشور ملل متحدمی‌داند وبه آن‌اصول بادیده احترام مینگرد واین‌بار هم اخلاص خود را در بزرگداشت این منشور که اصل حل مسالمت آمیز اختلافات بین ملل از موازین اساسی‌آنست عملا نشان داده است .

نکته قابل توجهی که در این راه حل دولت وجود دارد اینست که ملت ایران ودولت شاهنشاهی کمال حسن نیت خودرا در حسن همجواری با کلیه همسایگان خود بکار میبرد وعلاقمند است درمحیط حسن تفاهم و همکاری متقابل مللی که دراین منطقه از جهان قرار گرفته‌اند با آرامش خاطر بتوانند در راه رفاه و پیشرفتهای اقتصادی واجتماعی گام بر داردو این هدف عالی را همواره عملا بمنصه ظهور میرساند .

ماامیدواریم با اعتمادیکه‌بشخص دبیر کل سازمان ملل ابراز شده نتیجه نهائی رفع این اختلافات بر موازین حق و عدالت و دنیاپسندانه استوار باشد و برای سایر جوامع بتواند سر مشقی در حل اختلافات خود از طریق سازمان ملل قرار گیرد .

تخلیه خلیج فارس در سال ۱۹۷۱ از قوای انگلستان وضعیت تازه‌ای را دراین منطقه از جهان برای ساکنین اطراف خلیج بوجود خواهد آوردو طبعا کشور ما به اقتضای وضع خاص جغرافیائی‌خود نقش مهمی را دراین میان برعهده خواهد داشت. ما مسئولیت آتی‌خود را عمیقا درك میکنیم و معتقدیم وجود حسن تفاهم با مللی که در این منطقه زندگی میکنند ما را در ایفای نقش خود یاری خواهد کرد وبالمال‌میتوانیم سهم‌ارزنده‌ای را درتامین حفظ صلح جهانی تادیه کنیم .

*** نکات مثبت**

سپس آقای هلاکورامبد لیدر فراکسیون پارلمانی حزب مردم پشت تریبون قرار گرفت و گفت

مفاد گزارش جناب آقای وزیر خارجه مبتنی براقدامات‌و سیاست متخذه دولت جهت احقاق حق‌ایران در قبال نجاوزانگلستان که‌هم‌اکنون از آن‌اطلاع حاصل کردیم حاوی نکاتی بود که از جنبه های مختلف قابل تامل استو چون حزب مردم به منظور حفظ‌وحدت‌ملی و تقویت قوای مملکتی در هر حال دولت رادر قبال دول خارجی مورد تایید و حمایت قرارداده اکنون نیز بطور اختصار نکات مثبت آنرا موردبحث قرار میدهد .

قطعا نمایندگان محترم همه‌معتقدند که امروزدنیاشاهنشاه‌آریامهر رهبر بزرك‌مارا مظهر صلح‌دوستی‌واحترام به حقوق حقه انسانی می شناسند وآثار آنرا درروش سیاسی ایران و ثبات پایداری ما نسبت‌به‌عقایدی که اظهار و عنوان می کنیم‌مشاهده می کنند وتاریخ ربع قرن‌اخیر گواه صادقی است که ملت‌ایران در همه حال و درتمام موارد موید تقویت وخواستار بسط فعالیت سازمان ملل متحد بوده و حل اختلافات بین کشور هارا از طریق‌آن‌سازمان توجیه نموده است بهمین جهت درمورد تعیین وضع بحرین وتمایل ساکنین آن طبق گزارش مورد بحث دولت تشخیص سازمان ملل رامحترم شمرده‌ومورد وثوق‌قرارداده است .

وصرفنظر از تامین زمینه برای هدف های سیاسی دیگر که قطعا مورد نظر بوده شاید بتوان گفت که در این باره نیز ایران علاوه بر اثبات اصالت فکر و ثبات عقیده خود در جهتی هم‌توفیق نسبی حاصل نموده زیرا در گذشته سیاست استعماری هرگز حاضر بقبول وطرح حقوق ایران در بحرین نبود با اینکه‌مابرای تعیین‌تکلیف و روشن شدن اوضاع‌ازطریق سازمان ملل همواره آماده بوده‌ایم و دولت انگلس تاکنون بقبول آن تن درنمی‌داد ولی این اولین‌باراست که سرانجام تسلیم چنین نظری گشته و دراین‌کار براساس اقدامات انجام شده بالاخره نظرایران بصورت یك‌صاحب حق از طرف دبیر کل‌سازمان ملل جهت رسیدگی نیزمورد قبول قرار گرفت واین‌مرجع بین‌المللی مسئول و متعهد تعیین سرنوشت بحرین‌شده است .

آرزوی ما این است که چنین رویه صلح‌جوئی و بشر دوستی ایران سرمشق سایر ملل نیزقرار گیرد تا در دنیای متلاطم امروز اختلافات از طریق این سازمان بین‌المللی حل وفصل گردد دراین جا باید اضافه کنم که‌برای‌سازمان ملل نیز این مورد خاص آزمایش دیگری خواهد بود که میتواند اصالت اقدام و راه وروش خود را نشان دهد .

ما در انتظار آن هستیم که نمایندگان دبیر کل سازمان از طریقی صحیح و قابل قبول‌تمایل ساکنین بحرین را درك و اعلام نمایند البته نتیجه‌ای که بر پایه اقدام منطقی و صحیح مشخص گردد ملاك ارزیابی اقدام دولت خواهد بود .

*** نطق پزشکپور**

آنگاه آقای‌محسن‌پزشکپورلیدر فراکسیون پارلمانی حزب پان‌ایرانیست نطقی باین شرح‌ایراد کرد .

جناب آقای‌رئیس ـ خانم ها و آقایان

آکنون‌با قلبی پرازاندوه ، بنام یکی‌از نمایندگان ملت ایران ، از سوی‌خود واز سوی گروه پارلمانی پان‌ایرانیست با شما سخن میگویم ما نمایندگان پان‌ایرانیست و نیز دیگر کوشندگان و مبارزان پان‌ایرانست از اعماق‌وجودوازژرفای جان وروان ، مسئولیت های‌خطیری راکه بفرمان وجدان ایرانی برابر «شاهنشاهی ایران» ، نژاد ایرانی، تمامیت سرزمین ایرانیان‌وحاکمیت ملت‌ایران داریم ، احساس می ـ کنیم و شرافتمندانه بدان پای‌بند هستیم .

دراین لحظات حساس‌و خطیر ، نه‌من‌باب خودستائی ، بلکه در مقام بیان شواهد ،نظر همکاران گرامی را به پیش از بیست وهشت‌سال نبرد وکوشش پی‌گیر که پان‌ایرانیست ها پشت سر گذارده‌اند معطوف‌می‌ـ میدارم.درتمامی‌این‌مدت کوشندگان پان‌ایرانیست براه پاس‌آئین‌رخشای «شاهنشاهی ایران» برای‌دفاع از یگانگی تیره های ایرانی نژاد در هم شکستن هرگونه وسیله استعمارگران چپوراست و برای دفاع از حقوق حقه‌ی همه تیره‌های نژاد ایرانی جان در کف‌مبارزه را دنبال کرده‌اند .

از چنین دیدگاهی است که با همه‌ی اعتقاد جازم به میثاق هائی که چه بهنگام آغاز نبردهای‌رستاخیرو چه بهنگام ادای سوگند درمجلس شورای ملی برای‌پاس «شاهنشاهی ایران » ودفاع از تمامیت میهن و حاکمیت ملی‌ادا کرده‌ایم ،نسبت به حیاتی ترین مسئله ملی‌وسیاسی که تاکنون‌درتاریخ‌مشروطیت‌ایران مطرح گردیده‌است نظرات گروه پارلمانی پان‌ایرانیست را به‌آگاهی ملت ایران میرسانم.

اکنون ازآن لحظه‌ی «خطیر و غم‌انگیز » که در آغاز گفتار بدان اشاره نمودم سخن می گویم .

*** لحظات خطیر و غم‌انگیز**

لحظات وایام کنونی خطیراست برای آنکه در لحظاتی حساس از ایام تاریخ زندگی نژاد وسرزمین خود قرار گرفته‌ایم ، در دوران شکوفائی ملت ایران و درروزگار اعلام آئین «سیاست مستقل‌ملی» و در زمان لزوم درهم کوبیدن همهٔ آثار استعمار دراین منطقه‌ازجهان قراردارایم .

هریك از ما در هرپایگاه و جایگاه که قرار داشته باشیم‌باید عظمت‌حوادث‌کنونی و اهمیت‌وقایع زمان را دریابیم و رژیم آزادگی‌ـ بخش ملی را در سمت هرچه‌بیشتر استقرار «حاکمیت ملی»بر همه‌ی حقوق و منافع تاریخی و بحق‌ملت ایران دنبال کنیم .

غم‌انگیز است بدین سبب که اکنون در چنین ایامی ، که‌باید آهنك انقلاب ملی پرطنین وهرچه بیشتر پیروزی‌بخش باشد ، در مجلس شورای ملی کشور «شاهنشاهی ایران» دولت‌گزارشی را مطرح میکند که تمامی مفاد مقدمه‌ای مبسوط آن حاکی از حاکمیت بحق تاریخی و مالکیت برجون وچرای «شاهنشاهی‌ایران» برجزائر بحرین میباشد ، ولی نتیجه وروشی که در این مورداز سوی اوست بعنوان گزارش کار به مجلس شورای ملی ارائه شده است جز تعارض آشکار باتمامیت ارضی ایران و جز نقض اصل «حاکمیت ملی» و نیز تعارض صریح با سخنان «شاهنشاه» و برخورد آشکار بااصول مقررات و قوانین میهن ماچیز دیگری‌نمی باشد .

جناب‌آقای وزیر خارجه، جنابعالی که اکنون بعنوان نماینده دولت در پیشگاه مجلس شورای ملی چنین گزارشی‌را ارائه نموده‌اید بی‌گمان به مفاد و محتویات گزارش عنایت کرده‌اید .

من و دیگر دوستان گروه‌پارلمانی پان‌ایرانیست ، گزارش های وزارت خارجه را دراین مورد ونیز کتاب جامعی راکه اداره نهم سیاسی آن وزارتخانه زیر عنوان «بحرین ازدوران هخامنشی تازمان حال» تنظیم نموده‌است‌بدقت بررسی کرده‌ایم .

در اینجا بشما تبریك میگوییم که چه در گزارش و چه در کتاب مزبور بخوبی، مدارك و مستندات قاطع و غیر قابل‌انکار را که‌حاکی از حاکمیت و مالکیت مستمر ملت ایران نسبت به بحرین و نیزحاکی از دسیسه های غیر قانونی استعمار انگلیس برای انتزاع بحرین از ایران می‌باشد گردآوری کرده‌اید.

مستندات و دلایلی که در کتاب مزبور گردآوری شده است و آنچه که بطور اجمال در مقدمه‌ی مبسوط گزارش دولت بیان گردیده است برآن حد ازاستحکام‌وقاطعیت و صراحت حاکمیت و مالکیت «شاهنشاهی ایران» نسبت به‌جزایر بحرین می باشد که دیگر جای اندك تردیدی هم باقی نمیماند بنا‌ـ بهمین ملاحظات است که همواره ملت و دولت ایران بحرین را جز لاینجزای ایران شناخته‌اندوبنابه چنین ملاحظاتی بود که بموجب تصویب نامه دولت وقت بحرین استان چهاردهم میهن‌ماعلام گردید ونیز بنا به چنین ملاحظاتی است که در گزارش های وزارت خارجه تصریح گردیده است :

«... بحرین از زمان‌هخامنشیان که بعنوان یکی از توابع استان فارس اداره میشد تا بامروز همیشه جزء لاینفك شاهنشاهی ایران بوده است ...»

بویژه آنکه ، گذشته از دلائل و مستندات متعدد و متقن و قاطع مذکوره‌در مقدمه‌ی مبسوط‌گزارش وکتاب تنظیمی توسط‌وزارت‌خارجه غالبا سخنگویان استعمار انگلیس خود ناچار از اقرار و اعتراف به حاکمیت ومالکیت ملت ایران به بحرین و استمرار آن تا زمانهای بسیار نزدیك گردیده‌اند که‌وجود چنین دلائلی هرگونه تصور تردید آمیز را نسبت به حاکمیت «شاهنشاه ایران» بربحرین منتفی میسازد.

جواب سخنگوی رادیولندن

از جمله آنکه سخنگوی رادیو لندن در ساعت ٦٫٤٥ دقیقه روز ٤٨٫١٢٫٢٥ در پاسخ یکی از شنوندگان خود چنین اعلام می دارد :

«... نامه‌ای از آقای محمدرضا راستی از کویت رسیده که مانند بسیاری از شنوندگان دیگر می‌ـ نویسد این انگلیسی ها کی از خلیج بیرون میروند و آیا بحرین مال ایران است یا نه ؟

آقای راستی من در این باره بارها توضیح‌داده‌ام دولت انگلستان اعلام کرده که نیروهای نظامیش را تاپایان سال ۱۹۷۱ از خلیج بیرون خواهد برد و هنوز هم در این طرح تغییری داده نشده است و اما در مورد تعلق بحرین به ایران اگر نظر مرا می خواهید که گفته‌ام و می گویم بله و حتی تا حدود ۲۵ـ ۳۰ سال پیش انگلیسی ها در مورد بحرین به دولت های مرکزی ایران نامه می نوشتند و می‌گفتند مثلا با اجازه شما می خواهیم فلان کار رابکنیمو مسلما اسناد آن موجود است ...»

نمایندگان محترم ملاحظه می فرمایند بدین ترتیب هرگز ادعای این که حاکمیت ایران نسبت به بحرین طی‌مدت زمانی‌قطع گردیده است صحیح نیست و بی‌شك وزیر خارجه می تواند متن خبر مزبور را که از جمله دلائل‌مهم‌و قاطع‌برای اثبات حاکمیت مستمر ملت ایران می باشداز آرشیو وزارت اطلاعات بدست آورند.

بااین توضیحات ، حال چگونه استکه دولت‌نسبت بجزئی‌لاینفك از میهن‌ما، باوجود این‌همه دلائل‌متقن به آن مرحله از تردید در حاکمیت ملی نظر دوخته است که تعیین سرنوشت این جزء انفکاك ناپذیر «شاهنشاهی ایران» را آنهم با این کیفیت به عهده آقای اوتانت و یا شورای امنیت گذارده است ؟

دولت برای‌توجیه این روش ناروای خود به مصاحبه‌ی‌شاهنشاه در دهلی‌نو استناد جسته است درحالیکه هرگز مستنبط از سخنان شاهنشاه روشی نیست که دولت در گزارش خودبدان اشاره نموده است .

اینکه برای نجات بحرین ونسبت به مردم بحرین بزور متوسل‌نخواهیم شد هرگز چنین دلالت ندارد که فرصت دهیم تا همان دسایس‌استعمار انگلیس و عمال فرومایه آن که‌دولت بکرات در گزارش خود بدان اشاره نموده است همچنان حلقوم مردم بحرین را در زیر چنگال‌های‌خون‌آلود و جنایتکار خود بفشرد و آنگاه در چنین شرائطی نماینده آقای اوتانت به کسب نظر مردم بحرین مبادرت نماید .

زیرا این نکته مسلم است که مردم بحرین نیز چونان مردم هر گوشه‌ای دیگر از «ایران زمین» در شرایط آزاد و دور از دو عامل«زور» و «تزویر» به زندگی با هم‌میهنان خود وزیست شرافتمندانه در سایه درفش ملی ایران نظر خواهند داد .

*** زور وتزویر**

بیگمان نمایندگان محترم ، هنوز مفاد اعلامیه اخیر وزارت خارجه را به خاطر دارند ، اعلامیه‌ایکه در حد خود شجاعانه و واقع‌بینانه بود . در آن اعلامیه تصریح شده است که استعمار انگلیس به «زور و تزویر» بحرین را از مادر میهن جدا نموده است .

استعمار در پناه دو بازوی‌جنایتکار «زور و تزویر» ، زندانهای هولناك ، حاکم خودکامه ، نظامات بردگی‌آور را بر هزاران ایرانی بحرین تحمیل نموده است .

گورستان های‌بحرین که درآغوش خود هزاران شهید ایران پرست را جای داده است ، سیاه‌چالها و زندان های بحرین که هزار ها زنان و مردان هم‌میهن ما را در غل و زنجیر کشیده است ، یادآور چنین جنایت هائی است .

پرسش ما این است که دولت باتوجه به چنان اعلامیه‌ای وباتوجه به همه‌ی‌صفحات متعدد گزارش های مبنی بر استقرار حکومت ستمگر وجنایتکاراستعمار دربحرین چه اقدامی برای برطرف کردن دو عامل «زور» و «تزویر» و عوارض ناشی از آن در بحرین نموده‌است که مردم بحرین بتوانند آزادانه و بدون بیم و هراس نظر خود را به نماینده آقای اوتانت اعلام کنند؟

پرسش ما این است که دولت برای اجرای نیات شاهنشاه که کسب نظر آزادانه مردم بحرین‌می باشد چه اقدامی نموده است ؟ کدام حمایت از مردم بحرین شده است؟ کدام اعتراض به جنایت های‌شیخ غاصب بحرین و استعمار انگلیس نسبت به مردم بحرین بعمل آمده است ؟

جناب آقای وزیر خارجه ،گزارش دولت و نیز دویستو شصت صفحه کتاب مستندی که اداره‌نهم‌وزارت خانه شما منتشر نموده است ، اعلامیه‌ی واقع‌بینانه‌ای که در زمان وزارت شما منتشر گردید ، همه حکایت دارد که سال های‌متمادی است بحرین بصورت زندان بزرك وهولناکی برای‌هزاران هزارایرانی مقیم آن درآمده است .

اکنون چگونه دولت میخواهد درست درمیان دیوار های همین زندان مخوف و در زیر سایه شوم و دهشتناك‌دژخیمان استعمارانگلیس رای آزادانه مردم را جویا شود ؟ مقررات جهانی رویه بین‌المللی ، ابتدائی ترین اصول دموکراسی ایجاب می کند ابتدا غلو زنجیر از دست و پای‌مردم بحرین‌برداشته شود ابتدا به حکومت ظالمانه دژخیمان استعمار پایان داده‌شود، در های آن زندان بزرك باز شود، به مردم بحرین اجازه استنشاق هوای آزاد و تفکر آزاد و سالم داده شود آنگاه ، اگر اصرار داشته باشید تمایل آنها خواسته شود ، درچنان‌شرایطی همه‌خواهند دید که مردم‌بحرین هم‌آهنك‌فریاد زیستن با ملت و نژاد و سرزمین خود یعنی ایران را برمیدارند . با این وصف عملا آنچه در بحرین بررسی خواهد شد نمی‌تواندمورد قبول باشد .

مطامع وامیال استعمار انگلیس و عمال فرومایه آن خواهد بود نه امیال مردم بحرین که‌هرگزچنین اقدامات و نتائج حاصل از آن که معارض باحاکمیت و مالکیت‌ملت ایران نسبت به‌بحرین‌میباشد نمی تواند چه از نظر اصل حاکمیت ملی و مقررات اساسی داخلی‌و چه ازنظر مقررات و سنت‌های بین‌المللی نافذ و مورد قبول ملت ایران و در نتیجه نمیتواند مورد قبول مردم بحرین هم باشد .

بویژه آنکه دولت بدون‌کسب مجوز قانونی و برخلاف‌اصول‌قانون اساسی برای تغییر حدود وثغور کشور به مراجع غیرملی مراجعه نموده است .

نمایندگان محترم ، باتوجه به این جهات است که‌باید حساسیت لحظات خطیر کنونی را دریافت‌و باوجدان بیدار و شهامت اخلاقی ووظایفی راکه هریك در پیشگاه نژاد ایرانی ، «شاهنشاهی ایران» و هم‌میهنان ستمدیده بحرینی به عهده داریم ایفا کنیم .

دیدگان هزارها ایرانی جانباز، که بامید روزگار یگانگی هرچه بیشتر بحرین بامادر میهن ، در سررمین بحرین جامه‌ی شهادت دربر کرده‌اند ونیز دیدگان دیگر شهیدان راه‌یگانگی ملت ایران اکنون بسوی ماست .

دیدگان میلیونها ایرانی‌نژاد بسوی ما دوخته است ،آنها بما چشم امید دوخته‌اند که آیا برای دفاع از حق حاکمیت « شاهنشاهی ایران ، و اجرای اصل مقدس یگانگی‌نژاد ایرانی گام برخواهیم داشت ، یادآوری تلخ تاریخ را برای خود خریدار خواهیم شد؟ باین جهت است که‌گروه‌پارلمانی پان‌ایرانیست دولت را استیضاح مینماید .

انگلستان سرانجام راه حل منطقی مسئله بحرین را پذیرفت

«ویتور یوو ینسپر گیچارد» معاون دبیر کل ومدیر دفتر سازمان ملل درژنو عازم بحرین میشود

اوتانت دبیر کل سازمان ملل‌متحد پیشنهاد ایران‌وانگلستان‌راپذیرفت

آقای اردشیر زاهدی امروز نمایندگان دو مجلس را در جریان اقدامات و تصمیم دولت ایران‌برای پایان دادن به مسئله بحرین وحل آن از «طریق انتخاب راه قانونی‌و منطقی» قرارداد و رسما اعلام‌داشت که دولت ایران برای حل این مشکل به سازمان ملل متحد که تنها مرجع‌حل‌اختلافات بین‌المللی است متوسل گردید .

وزیر خارجه اعلام کرد بامذاکراتی که با دولت انگلستان بعمل آمد: سرانجام آن دولت هم «این راه‌حل عاقلانه و منطقی» را پذیرفت و بدنبال تقاضا های ایران‌و انگلیس و اعطای اختیارات تام به اوتانت دبیر کل سازمان ملل قبول کرد مساعی جمیله خود را برای‌تحصیل امیال واقعی اهالی بحرین مبذول‌و نتیجه رابشورای‌امنیت برای‌بررسی گزارش دهد .

بدنبال درخواست های رسمی نمایندگان ایران و انگلیس ، دبیر کل سازمان ملل ضمن ابراز خوشوقتی از این اقدام به«وینسپر‌ـ گیچارد» مدیر کل دفتر سازمان ملل در ژنو ماموریت داد که در اجرای تقاضای ایران و انگلیس به بحرین عزیمت کند .

بموجب بیانیه‌ای که امروز از طرف دبیر کل سازمان ملل در مقر سازمان در نیویورك انتشار یافت ، «وینسپر گیچارد» اعلام کرد که در اسرع وقت رهسپار بحرین خواهد شد .

نتیجه گزارش هرچه باشدپس‌از تصویب و تائید شورای امنیت‌مورد قبول خواهد بود .

بیانات وزیر خارجه در دومجلس و جریان جلسات فوق‌العاده دو مجلس جداگانه چاپ شده است.

درمجلس‌سنا

بدنبال تشکیل جلسه فوق‌العاده مجلس شورای ملی ، در ساعت ۱۱ بامداد نیز جلسه علنی‌فوق ـ العاده مجلس سنا تشکیل گردید.

شادباش سناتورها

ریاست این جلسه با آقای محمد سجادی (نایب رئیس) بود و در آغاز نایب رئیس مجلس سناباظهار داشت :

با اغتنام فرصت از تشکیل این جلسه می‌خواهم بنمایندگی ازطرف همکاران ارجمند شادباش و تهنیت های صمیمانه کلیه سناتورها و عموم افراد ملت ایران‌رابه‌مناسبت مولود مسعود شاهدخت به‌پیشگاه مبارك‌شاهنشاه‌آریامهروعلیاحضرت شهبانوی نیکوکار تقدیم نموده و از درگاه قادر متعال دوام سلطنت و سعادت و سلامت پیشوای معظم و شهبانوی محبوب و خاندان جلیل سلطنت را آرزو نمائیم (صحیح است ، صحیح است و مبارك‌است)

ناطقین دیگر

آنگاه آقای وزیر امور خارجه متن‌گزارشی‌راکه‌در مجلس‌شورای ملی قرائت کرد باطلاع سناتورها رسانید و سپس سناتور عباس مسعودی صحبت کرد که‌مشروح‌آن جداگانه در صفحه ۱۳ چاپ شده است

آنگاه سناتور محمد حجازی ، سناتور کاظم‌جفرودی صحبت‌کردند که‌مشروح نطق آنها فردا چاپ میشود .

پادگورنی :

ایران بقدری قویست که باهر کسی بخواهددوستی میکند

صدر هیئت رئیسه شورایعالی اتحادجماهیر شوروی سوسیالیستی دیشب در میهمانی شامی که در اصفهان بافتخارشان ترتیب یافته‌بود ازایران بعنوان یك کشور مقتدر یاد کردند واظهارداشتند که‌ایران امروزه آنقدر نیرومند است که می‌تواند با هر کس بخواهد دوست باشد.

رئیس کشور شوروی که با این بیان از سیاست مستقل‌ایران تجلیل می‌کردند اظهار داشتند که‌ایران‌بسوی‌آینده‌بسیاردرخشانی پیش میرودوبرای‌پیروزی های‌آینده این کشوراساس و پایه‌ای گذاشته شده‌است که دیگربازگشت بعقب امکان ندارد حضرت‌نیکلای ـ پادگورنی گفتند . من دراین سفر بخوبی ملاحظه کردم که خط‌مشی ایران‌استوار وصحیحو منطقی است واین کشورباستانی برای‌پیشرفت های همه‌جانبهٔ خودسیاست مستقل ملی را اتخاذ کرده‌است.

سخنان‌نخست‌وزیر

در میهمانی‌شامی که در اصفهان بافتخار میهمان‌عالیقدر برپاشده‌بود آقای امیرعباس هویدانخست‌وزیر که همراه‌ایشان باصفهان رفته است ضمن نطقی خطاب به صدر هیئت رئیسه شورای عالی شوروی گفتند . شما که‌اینك‌میهمان‌گرامی وعالیقدر شاهنشاه ماهستنددرعین حال نماینده دوستی دوملت‌و دو کشورید ، آنچه که شما امروز هنگام بازدید از کارخانه ذوب‌ـ آهن آریامهر درباره پیشوای‌ماو کشور ماوملت مابیان داشتید در قلب فرد فردمردم‌ایران جای‌گرفته است و ماهرگز از یاد نخواهیم برد که‌رئیس یك کشور دوستو همسایه‌با چه‌احساسات دوستانه و مودت‌آمیزی درباره کشور ما و رهبرعالیقدر ماصحبت کردند ،من میخواهم دوام‌واستحکام بیشتراین دوستی‌را آرزو کنم .

صدر هیئت رئیسه شورای‌عالی اتحاد جماهیر سوسیالیستی‌درپاسخ اظهارات نخست‌وزیر ایران گفتند، مادراینجا امروز آنقدر سخنان خوبو دوستانه درباره شوروی‌و نمایندگان این کشور شنیدیم که واقعا غرق درلذت شدیم،مابرای آنکه‌شایسته‌این قدردانی هاوابراز دوستی ها باشیم لازمست در همه رشته های‌همکاری‌دو کشور کوشش بیشتری بخرج بدهیم .

مذاکرات

هزاران بار شکرگزار شاهنشاه هستم که‌به‌آقای نخست‌وزیر ایران دستور دادند که دراین سفر مرا همراهی کنند،مافرصت یافتیم که در داخل هواپیما و یا اتومبیل ویا درسایر مواقع بایکدیگرتبادل‌نظر و مبادله افکار کنیم و دربارهٔ همه مسائل به مذاکره بپردازیم . در مذاکراتی که باشاهنشاه آریامهر داشتم و نیز در گفتگوهائی که بانخست‌وزیر ایران انجام دادم باکمال خوشوقتی ملاحظه کردم که دربارهٔ بسیاری ازمسائل نظرات ما منطبق ویا نزدیك بهم است و این الهام‌بخش ما و مردم ایران خواهد بود تابعدازاین نیزصمیمیت و محبت و روابط حسن همجواری راادامه دهیم و آنرامحکم‌تر کنیم.

جبهه آزادی‌بخش فلسطین در بیروت ادعا کرد:

سفارت آمریکا در بیروت را با راکت بمباران کردند ؟

بیروت ـ خبرگزاری فرانسه ـ جبهه آزادی‌بخش خلق فلسطین امروز ادعا کرد انفجاری که‌دیشب در سفارت امریکا در بیروت‌روی داده بدست کماندوهای‌این‌سازمان انجام‌گرفته است .

در اعلامیه اضافه شده‌است که بیك واحد موشك‌اندازجبهه‌آزادی بخش دستور داده شده بودسفارت امریکا راباراکت بمباران کند . واحد مزبور چهل‌وپنج دقیقه بعد ازنیمه شب ماموریتی راکه بعهده داشته باموفقیت انجام‌وسالم به پایگاه خودبازگشته است .

واحدهای مقابله با حوادث راهها بکار میافتند

وزارت راه چهار واحد ضربتی آماده، مقابله با حوادث راهها به خدمت میگمارد. دوواحد از این چهار واحد در اختیار ماموران راه تهران وبرای مقابله با حوادث احتمالی در راهها قرار داده خواهد شد.

اعتبار لازم برای راه انداختن این واحدها امسال دراختیاروزارت راه گذارده میشود و ماشین آلات مورد احتیاج ازهمین محل‌خریداری میشود .

درعین حال امسال وزارت راه‌با صرف یك میلیون تومان اعتباردروی کلیه ماشین های جمعی واحدهای راهداری و برف روبی بی‌سیم‌نصب میکند ودر موارد حساس و خرابی هوا ومسدود شدن راه چه بسبب ریزش برف و بهمن و چه ازجهت جابجا شدن کوهها و جریان‌سیل، ماموران ضمن عملیات خود وضع راه رامدام بمراکز گزارش‌خواهند داد.

وزارت راه طی گزارشی اعلام داشت که افزایش طول راهها و حرکت بیشمار اتومبیلها درطول‌این شاهراهها و گردنه ها بر اهمیت راه بسیار افزوده و مسئله ایمنی راه وحفظ جان هزاران سر نشین اتومبیلها که درایام تعطیلات‌بطور گروهی در راههای شمال وجنوب حرکت مینمایند، مسئولیت بزرگی است وروی این اصل باید برتعداد ماشین آلات و تحرك واحد هاو گسترش شبکه مخابراتی وزارت راه افزوده شود .

سازمان صنعتی ملل متحد در ایجاد صنایع‌مصالح ساختمانی بایران کمك‌میکند

آقای محمد یگانه وزیرآبادانی ومسکن که بدعوت «اونانت» دبیر کل سازمان ملل متحد برای شرکت در کمیته «بکاربردن‌علم‌و تکنولوژی جدید »درتوسعه‌اقتصادی به‌نیویورك‌عزیمت کرده‌است،بدعوت آقای عبدالرحمن ،دبیر کل سازمان صنعتی ملل متحد (یونیدو)چند روزی دروین توقف کرد و دراین مدت مذاکراتی با آقای‌عبدالرحمن بعمل‌آورد . دبیر کل سازمان‌صنعتی ملل متحد دراین مذاکرات‌قول‌داد درایجاد صنایع مصالح ساختمانی، بخصوص مصالح ساختمانی پیش ساخته شده بوسیله سازمان‌صنعتی ملل متحد درایران همه‌گونه کمك بعمل‌آورد .

آقای دکتریگانه در مدت‌توقف خود دروین ، بدعوت سازمان‌ملل متحد در کنفرانسی که باشرکت کارشناسان‌و متخصصین برجسته سازمان ملل متحد تشکیل‌شده بود حضور یافت‌ویك ساعت‌ونیم در مورد تجربیات ایران طی پنج سال‌گذشته در جهت توسعه سریع اقتصادی و صنعتی ورشد سریع‌و کم نظیر ایران و عوامل و موجبات این رشد بعنوان نمونه‌ای‌برای‌سایر کشور های در حال رشد صحبت نمود . وی در پایان به نقش سازمان صنعتی ملل متحد نیز اشاره کرد . وزیرآبادانی‌ومسکن سپس‌بسوی نیویورك حرکت کرد.

اظهارات مدیر موسسه نفت ترکیه راجع‌به

احداث خط لوله نفت ایران ـ ترکیه

آنکارا ـ آسوشیتدپرس ـ «تورگوت اوزال » مدیر موسسه دولتی نفت ترکیه امروز اعلام کرد که ساختمان خطلوله ۱۸۵۰ کیلو متری از میدانهای نفتی ایران به مدیترانه که از ترکیه میگذرد امسال آغاز میشود .

یکی از منابع مطلع ترکیه اشاره کرد که طرح این خطلوله تصویب شده است و فقط باید آنرا بصورت موافقتنامه با شرکت های نفتی غربی « کنسرسیوم» که بیشتر نفت ایران را استخراج و صادر میکنند درآورد .

در قرار دادی که باید امضاء شود مقدار کافی نفت برای صدور ازطریق این خط لوله تضمین‌خواهد شد . بنحوی که این‌خط لوله از نظر اقتصادی سودآور باشد .

هزینه ایجاد این خط لوله ٦۷۲ میلیون دلار برآورد شده است . این مقام ترك گفت یك موسسه مشترك آمریکائی ایتالیائی و فرانسوی این خط لوله را خواهند ساخت .

خبرنگار نفتی‌ما گزارش‌میدهد: خبرفوق که از طرف منابع نفتی ترکیه از آنکارا منتشر شد نشان نمیدهد که موضوع مذاکرات کنسرسیوم نفت در چه‌مرحله‌است. درتهران گفته‌میشود این‌مذاکرات آغاز نشده است و جنبه دیگرکار یعنی بررسی اقتصادی طرح هنوز پایان نیافته ودر این مورد هم پیشرفت مثبتی دیده نمیشود .

بیماری «فاویسم» در اهواز

از عصر دیروزتاکنون (ساعت ۹صبح) چندین از ساکنان اهوازبراثر خوردن باقلای‌خام‌دچار بیماری «فاویسم» شدند و در حال اغماءوبیهوشی به بیمارستان‌جندی‌ـ شاپور اهواز انتقال یافتند.

خبرنگار ما در اهوازگزارش داد : حال چند تن از مسمومین بشدت‌وخیم می‌باشد . اسامی عده‌ای از آنان به شرح زیراعلام شده‌است . محمدحسین‌باغبان نژاد «سرمچ انشیابی » علیرضا فرجی مریم‌شوالیه ، محمد رهنائی ،محمد شاهمندی ، سکینه‌شاهمندی و حسین‌طرفی.

اطلاعات

خبرهای روز

تلگرام تسلیت‌شاهنشاه برئیس جمهوری ترکیه

شاهنشاه آریامهر بمناسبت‌حادثه زلزله در ترکیه که موجب خ

درمان و امور درمانی

بمناسبت یکصدمین سال تأسیس نخستین بیمارستان دولتی در تهران

وزارت بهداری بیمارستانهای خود را به شیر و خورشید تحویل میدهد

بیمارستان سینا- قدیمی ترین بیمارستان دولتی ایران- به‌حساب سال قمری صدساله شد . این بیمارستان درسال ۱۲۹۰ هجری قمری در محل فعلی خود-چهارراه حسن‌آباد- تاسیس شد .

ناصرالدین شاه پس ازبازگشت از سفر فرنك تصمیم گرفت بیمارستانی به‌سبك آن دیار در تهران- دارالخلافه - دایر کند . ناظم‌الاطباء طبیب مخصوص وی مامور اجرای این تصمیم شد. وی در چهارراه حسن‌آباد ساختمانی برای این منظور تهیه کرد و بیمارستان - تحت‌عنوان «مریض-خانه دولتی» آغاز به کار نمود ، چون ازتاسیس دارالفنون بیش از ۲۰ سال می‌گذشت این بیمارستان ازهمان تاریخ جنبه آموزشی پیدا کرد و مورد استفاده دانشجویان رشته طب قرار گرفت . سال‌ها ناظم‌الاطباء ریاست این بیمارستان رابرعهده داشت وهرهفته،گزارش کار بیمارستان راجهت مطالعه به دولت، تسلیم‌می‌کرد این‌بیمارستان بعدا به‌وزارت معارف داده شد و همچنان مورد استفاده دانشجویان مدرسه طب قرار داشت . پس از تاسیس دانشکده پزشکی تهران، این بیمارستان‌ضمیمه این‌دانشکده شد ودر سال ۱۳۱۹از «بیمارستان دولتی» به «بیمارستان سینا» تغییر نام یافت. در سال ۱۳۲۸ بخش جراحی آن بوسیله سازمان شاهنشاهی خدمات اجتماعی‌تشکیل شد وبا ۲۰۰ تختخواب تحت نام بخش «جراحی حوادث و سوانح تهران» کار خودرا آغاز کرد و اینك در هرشبانه روز علاوه‌بر بیماران عادی در حدود یك‌صد مجروح را معالجه می‌کند. این بیمارستان بزودی به‌یك « بخش اورژانس بزرك» که ساختمان آن تکمیل شده است مجهز می‌شود. از۴۱ سال قبل بیمارستان امدادی شیرو خورشید سرخ واقع‌درخیابان مولوی کار معالجه جمعی از مجروحین تهران را برعهده‌گرفت این‌بیمارستان که‌بعدا «حکیم‌الملك» نامیده شد،صرفاً بمعالجه‌مجروحین سوانح پایتخت اختصاص دارد . بیمارستان حکیم‌الملك روزانه‌بیش از ۷۰ مجروح رامعالجه می‌کند. در سالهای اخیر جمعیت شیر و خورشید سرخ یك بیمارستان امدادی دیگر به‌نام «۲۵ شهریور» تاسیس کرده است. محل این بیمارستان خیابان تهران‌نو (نزدیك پل نارمك) است. علت تاسیس‌این بیمارستان دراین محل این بود که برای مجروحین بدحال جاده مازندران و محله های نارمك، تهران‌نو ، تهران‌پارس ، وحیدیه، کوی سلیمانیه و نیروی هوائی ، تارسیدن به بیمارستان سینا که‌در مرکز شهر واقع شده است و یا بیمارستان حکیم‌الملك که در نزدیکی میدان مولوی قرارگرفته است ، بعلت بعد مسافت ، خطر مرك وجود داشت . سابقابیمارستان موقوفه (دولتی) شفا یحیائیان واقع در خیابان ژاله در معالجه‌مجروحین شرق تهران کمك می‌کرد ، ولی این بیمارستان بعدا به علت‌تجدید بناتعطیل شد. البته بیمارستان‌های پهلوی و رازی وابسته به دانشگاه وبعضی از بیمارستان های دولتی دیگر در امرمعالجه مجروحین ،به بیمارستان های مزبور کمك می کنند.

گوشه‌ای ازیکی‌از اطاقهای بیمارستان‌امدادی‌حکیم الملك (شیروخورشیدسرخ)

* بیماران فوری

ماجرای بیماران فوری تاکنون چندبار مورد توجه قرار گرفته است ، مخصوصا در سال های ۱۳۳۷و ۱۳۴۵ بعلت «پاس دادن» چندبیمار فوری (مجروح‌یامسموم) ازاین بیمارستان به‌آن بیمارستان و درنتیجه درگذشت آنها قرارشد همه بیمارستان های شهر چه خصوصی و چه عمومی‌بیماران‌فوری راولو برای مدت ۲۴ ساعت‌بپذیرند تابعدا ترتیب انتقال آنها به بیمارستان های دولتی داده شود ، معذلك هنوز به محض‌وقوع‌حادثه‌ای آمبولانس ها و یاتاکسی‌هاواتومبیل های شخصی آژیر کشان و بوق-زنان رهسپار یکی از سه‌بیمارستان «سینا» ، «حکیم‌الملك »و «۲۵ - شهریور » میشوند.

این مسائل ، موضوع تمرکز امور درمانی رابه میان آورد و طرح آن به تصویب رسید ، ولی جز در مورد بیمه کارمندان دولت بمورد اجرا درنیامد. موضوع‌ایجاد انجمن بهداری در شهر ها یکی‌از تحولات امور درمانی در سال های اخیر است .

در تهران ، انجمن بهداری در سال ۱۳۴۵ شروع به کار کرد و بیمارستان های دولتی چه متعلق‌به وزارت بهداری و چه بیمارستان‌های شهرداری به‌این انجمن که هنوز مشغول کار است سپرده شد . از آن پس تصمیم گرفته شد که وزارت بهداری به تدریج‌به‌وظیفه اصلی خود که پیشگیری وبهداشت است باز گردد و مستقیما درامور درمانی مداخله نکند، لذا قرارشد که بیمارستان ها وابسته به‌وزارت بهداری که تعداد آنهادرحدود یك سوم بیمارستانهای کل‌کشور است درمراکز دانشگاهی به دانشکده-های پزشکی و در شهرستانهای دیگر به‌جمعیت شیروخورشیدسرخ واگذار شود. مطابق صورتی که وزارت بهداری داده است جمعیت شیر وخورشید سرخ جمعا ۱۵۰ بیمارستان را باید تحویل بگیرد ترتیب این واگذاری به صورت تجربی درچند حوزه‌داده شده‌است وبرای تکمیل کار وتدوین قانونی برای آن، کمیسیونی تحت عنوان « کمیسیون نحوه واگذاری بیمارستانهای وزارت بهداری به جمعیت شیروخورشید سرخ‌ایران» مرکب از چندتن از نمایندگان مجلس شورایملی، جمعیت شیرو خورشید سرخ ووزارت بهداری‌به ریاست سناتور جهانشاه صالح که هفت‌بار وزیر بهداری بوده است تشکیل شده است .

کمیسیون

این کمیسیون در ماههای‌بهمن واسفند گذشته ٤ جلسه تشکیل داد وقرار شد یك‌طرح از جانب جمعیت شیر وخورشید، و یك‌طرح ازجانب وزارت بهداری تهیه‌شودو در کمیسیون مورد بررسی قرار گیرد وازتلفیق آنها یك‌طرح‌جامع قانونی بدست‌آید که‌بعدا ضمن کار مشکلاتی پیش نیاید.

مشکل کار اینست که‌استاندارد کار بیمارستانهای وزارت بهداری در سطحی پائین‌تر از بیمارستانهای جمعیت شیر وخورشید سرخ قرار دارد وپس از تحویل بیمارستانها، جمعیت‌شیروخورشیدسرخ مسلمادر صدد تجدید بنا ورفع فرسودگی‌و بهبود کار ویکنواخت کردن‌حقوق کارکنان بیمارستانها برخواهدآمد وبا بودجه‌ای که وزارت بهداری دراختیار جمعیت شیر و خورشید خواهد گذارد ودرحدفعلی است ، انجام این امر مهم مشکل است، پس کمیسیون مطالعه خواهد کرد که پس‌از تحویل بیمارستانها، هر سال چه‌مبلغ بعنوان کمك‌دراختیار جمعیت شیر و خورشید سرخ قرار خواهد گرفت .

ازطرفی هنوز نحوه واگذاری به‌درستی روشن نیست باید تعیین شود که آیا امور بیمارستانها واگذار می‌شود، یادارائی، پرسنل وامور آنها تواما، درصورت اخیر احتیاج به‌داشتن قانون جامعی‌است که‌کمیسیون باید طرح آنراتهیه کند همچنین کمیسیون تصمیم گرفته است که از نمایندگان وزارت دارائی، سازمان برنامه ، دفتر مرکزی بودجه وسازمان امور اداری و استخدامی دعوت کند که در تدوین طرح جامع واگذاری بیمارستانها ، کمك‌کنند تا بعدا از لحاظ کمك دولت ووضع استخدامی پزشکان و پرستاران اشکال پیش نیاید و جمعیت شیرو خورشید سرخ با دست بازتری استاندارد فعلی بیمارستانهای‌وزارت بهداری را بالا ببرد .

جمعیت شیر و خورشید سرخ ایران در امور درمانی تبحرومهارت و شایستگی خود را بخوبی به‌ثبوت رسانیده است . یکی از خبرنگاران ما که امروز در این باره با چند پزشك وصاحبنظر تماس گرفت و نظر آنها را استفسار کرد گزارش داده است که این عده از امر واگذاری بیمارستانهای وزارت بهداری به جمعیت شیرو خورشید سرخ- که اقدامی در جهت کمك به مردم است -تمجید کردند

* در مورد تهران

در مورد تهران چون یك شهر دانشگاهی است ودانشگاه دارای ۱۱ بیمارستان است هنوز تصمیم قطعی گرفته نشده است ، تحویل بیمارستانهای اورژانس مانند بیمارستان مسمومین به‌جمعیت‌شیرو خورشید ضروری‌است ، زیرامعالجه مسمومین تهران امری نیست که بشود آنرا آسان گرفت هرسال بیمارستان فعلی مسمومین که با کمك جمعی از مردم نیکوکار و نیز وزارت بهداری تکمیل شده است بیش از ۴۰ هزار نفر را از مرك نجات میدهد که غالب این عده مردمانی بی بضاعتند ، گاهی نیز مسمومیت بطوردستجمعی‌پیش‌می‌آید که درآن صورت ،معالجه عمومی

جز بوسیله یك شتگاه‌نیرومند میسر نیست مثل سه سال قبل‌که بیش از هزار نفر در یك روز از «نان» مسموم شدند.

***

در زمان پروفسور اوبرلن که مامور تنظیم اموردانشکده پزشکی تهران شده بود بیمارستانهای شهرداری که در آنموقع وظیفه معالجه مردم تهران را برعهده داشت به دانشکده پزشکی تهران سپرده شد، ولی شیوع بیماری تیفوس در ایام‌جنك وزارت بهداری رامجبور کرد که بیمارستانی -در محل فعلی وزارت دارائی - بنام بیمارستان سیصد تختخوابی که بعدا لقمان‌الدوله نام گرفت‌تاسیس کند و این اقدام وزارت بهداری‌را در تهران دارای بیمارستان کرد.

ایجاد بیمارستان در ایران‌امری مربوط به قرن اخیرنیست دردوران ساسانیان ، جندی‌شاپور مرکز فعالیت علم طب بود و دربیمارستان آن بود که طب یونان و طب هندی باهم تلفیق گردید . بعدا نیز دانشمندانی چون ابن سینا ورازی داشتیم که کتاب قانون ابن‌سینا در طب ، قرنها در دانشکده‌های طب اروپا تدریس می‌شد .

یک سوم بیمارستانهای ایران متعلق به وزارت بهداری است

آمار بیمارستانها و تختها

آخرین آمار رسمی که‌در باره تعداد بیمارستان های ایران و تخت‌های آنها ، جز در مورد بیمارستان‌های‌جمعیت شیرو خورشید سرخ، انتشار یافته است مربوط به سال ۱۳٤٦ است .

در سال ۱۳٤٦ ، ایران دارای ۳۹۹ بیمارستان از جمله ۳۷۸ بیمارستان و زایشگاه ، ۱۰ آسایشگاه روانی ، ۹ آسایشگاه ریوی‌و ۲ آسایشگاه مجذومین بود این آمار مربوط به‌بیمارستان ها‌و آسایشگاه های غیرنظامی کشور است و درآن‌بیمارستان ها و آسایشگاه های ارتش، ژاندارمری و شهربانی به حساب نیامده است.

ازاین تعداد۱۷۲ بیمارستان و آسایشگاه متعلق‌به وزارت بهداری و ۱۰۲ بیمارستان و زایشگاه خصوصی است . جمعیت شیرو خورشید سرخ با داشتن ٦٦ بیمارستان در ردیف سوم و دانشگاه ها با ۱۸ بیمارستان در مقام چهارم هستند . مقام پنجم متعلق به سازمان بیمه های اجتماعی کارگران است که بیش از ۱۳ بیمارستان دارد. انجمن های خیریه و سازمان های موقوفه ۹بیمارستان و سازمان شاهنشاهی ۷ بیمارستان‌دارند. بقیه بیمارستان ها متعلق به سازمان های دولتی مانند شرکت نفت و وزارتخانه ها است که بمنظور معالجه کارمندان بیمار خود آنها را بوجود آورده‌اند .ضمناجمعیت شیرو خورشید سرخ ۲٤ بیمارستان در دست ساختمان دارد که تاپایان سال جاری آماده بهره‌برداری میشود .

تخت خوابها

در سال ۱۳٤٦ جمع‌تختخواب های بیمارستان هاواسایشگاه های ایران ۲۲۵۰٦ بود و آسایشگاه های روانی۲۰۹۰ آسایشگاه‌های ریوی ۳۵۱٦و آسایشگاه های مجذومین ٦۷۷ تختخواب داشتند که جمع کل آنها ۲۷ هزار و ٤۲٤ است .

در سراسر ایران ، ده‌هزار و ۹٤۵ تختخواب (نزدیك به یك سوم کل تختخوابها) متعلق به وزارت بهداری ،۳ هزار و ۵۰۱ تختخواب متعلق به بیمارستان های‌دانشگاه‌ها، ۳۳۲۱ تختخواب متعلق به بیمارستان های خصوصی‌است ۲۲٦۲ تختخواب دربیمارستان سازمان بیمه های اجتماعی و ۳۰۱۰ تختخواب در بیمارستان های جمعیت شیرو خورشید قرار دارد تا پایان سال‌جاری بر تعداد تختخواب های بیمارستان های جمعیت شیرو خورشید ایران ۱۳۳۵ تخت اضافه میشود .

توزیع بیمارستانها

از لحاظ توزیع،بیمارستان ها در درجه اول درشهرتهران (استان مرکزی) قرار گرفته‌اند خراسان ،اصفهان، آذربایجان شرقی و گیلان در ردیف های بعد هستند . در استان مرکزی برای هر ۵۰۰ نفر یك تختخواب‌وجود دارد .

در میان شهرستان ها ،در شهر ری برای هر ۳۳۸ نفر یك تختخواب موجود است و از این لحاظ در میان سایر شهر ها در مقام اول است . وخمین که در برابر هر ٦۲۸۹ نفر جمعیتش یك تختخواب وجود دارد از این لحاظ در ردیف آخر قرار گرفته است .

در تهران

در سال ۱۳٤٦ جمعیت استان مرکزی ۵ میلیون نفر و تعداد تختخواب های آن ۱۰ هزار بود . خوزستان ۱۷۷۰ تختخواب ، اصفهان ۱٦۹۹ تختخواب ، آذربایجان شرقی (تبریز) ۱۳۹۸ و خراسان ۱۳۹۵ تختخواب دارند .

تهران با ٤۷ بیمارستان خصوصی ،۵۱ بیمارستان عمومی (دولتی ،خیریه‌وواسته به دولت) ٦ آسایشگاه،۲۵ زایشگاه خصوصی ،۱٤۵ درمانگاه عمومی (دولتی) و ٤۵ درمانگاه خصوصی - ٤ مرکز پزشکی و ۱۱ کلینیك مقام اول را در میان شهرهای ایران دارد .

بیشتر تختخواب های تهران در بیمارستان های دانشگاه تهران قرار دارد ، زیرا تعداد تختخواب های ۱۰ بیمارستان وابسته‌به دانشگاه تهران به تنهائی ۲۵۰۱است.

سرویس آسانسورهای نیر

TEPPER LIFTS
GERMANY

تهیه - نصب - سرویس

افتخار داریم‌که سرویس مخصوص خود را بکلیه دارندگان آسانسورهای تپر و دیگر انواع در ایران عرضه نمائیم .

تکنسین‌مجرب آلمانی‌ما برای مذاکرات/خصوصی درزمینه مشکلات بخصوص در اختیار شماست .

تلفن: ۳۳۹۳۳۸

شرکت سهامی فنی د.ل.ایران
خیابان سعدی ، شماره ۱۶۸
صندوق پستی ۲۰۰۱

(وزارت جنك)

آگهی مناقصه شماره ۱ نوبت‌اول‌دوخت ملبوس افراد - تاریخ ۲۰ر۱۲ر٤۸ آمادگاه ۱۰۲

صحرائی مراغه دوخت ملبوس مندرجه زیررا به‌مدت‌یکسال‌شمسی درسال ٤۹ به مناقصه میگذارد

ردیف	۱	۲	۳	٤	۵	٦	۷	۸	۹	۱۰
نوع لباس	پالتو پشمی	بلوز پشمی	شلوار پشمی	بلوز کار	شلوار کار	کلاه کار	کلاه پشمی	بلوز نخی	شلوار نخی	کلاه نخی
تعداد	۱٦۲۰۰ ثوب	۱٦۲۰۰ ثوب	۱٦۲۰۰ ثوب	٤۸٦۰۰ ثوب	٤۸٦۰۰ ثوب	۳۲٤۰۰ طاقه	۱٦۲۰۰ طاقه	۱٦۲۰۰ ثوب	۱٦۲۰۰ ثوب	۱٦۲۰۰ طاقه

پیشنهاد دهندگان میتوانند بامراجعه به‌آمادگاه ۱۰۲ مراغه وملاحظه نمونه (مشخصات) دوخت‌ملبوس و دریافت برك شرایط ومشخصات معامله و نمونه قرارداد پیشنهاد خود را طبق مفاد مندرجه‌در شرایط معامله تنظیم و تاساعت۹ صبح‌روز یکشنبه ۱٦ ر۱ر٤۹ بدفتر آمادگاه ۱۰۲ صحرائی‌مراغه‌واقع در پادگان رضاپاد تسلیم و رسید دریافت نمایند.
۱-۵۹٦

اداره مناقصه گذار - آمادگاه ۱۰۲ صحرائی مراغه

چند تلگراف دیگر ازنقاط مختلف درباره ابراز مسرت و خوشوقتی از موفقیت اکراد آریائی عراق

روزنامه محترم اطلاعات

از اینکه برادران کرد شمال عراق در راه گرفتن حقوق حقه خود موفقیتهائی از حکومت جابربعثی عراق کسب کرده‌اند ابراز شادمانی و خرسندی میکنیم .

هیئت مدیره‌واعضای‌کلوب تفریحات مفید شیراز

تلگراف ازخوی

امضاء کنندگان زیر از اینکه اکراد شمال عراق موفق شدند امتیازات قابل توجهی از حکومت جابربعثی اخذ نمایند خوشحال و مسرور می باشیم .

خوی .حاج ابراهیم خلیل اعتماد . حسن مستوفی .حاج حسین شاهراه .محمد حسن ولائی . حاج اسماعیل نیك‌نام .حجت‌اساسی. مهدی شهمیری . حاج محمد علی قندی . حیدر جنك‌زاده . جلیل بنکداری . احمد صدقی .حاج‌حسین چینی فروش . حاج علی حدادی . حاج اسماعیل . حاج اسدتنومند . حاج‌اردشیر سیوانی . حاج‌بیوك قدیم‌زاده . حاج‌احمد مستشاری و چندین‌امضاء دیگر.

تلگراف از بهشهر

چون ملت ایران همواره طرفدار حقو حقیقت است و از متجاوز نفرت دارد ما کارگران کارخانه چیت‌سازی بهشهر و اعضای سندیکا بنابر خصلت بارز ایرانی از موفقیت برادران کرد عراقی و تحصیل حقوق حقه و کسب امتیازات ارزنده از حکومت جابر بعثی عران می نهایت خوشحالیم و بعموم برادران کرد آریائی عراق شادباش میگوییم .

بهشهر : محمد رضا آسیه‌روش نماینده کارگران و رئیس سندیکا.روح‌الله هنرمندی دبیر سندیکا و نماینده‌سابق کارگران. محمد علی مزینانی .عباس قاجار . علی اصغر سقائی .محمدربانی. عین‌اله اسحقی . حسن کیمیائی . سید محمد رضوی . نورمحمد بیکی . کاظم فلاح‌نژاد . اسمعیل گلشن .اکبر شیرخان .صفر مهدیان‌پور . صفر نظری . محمد تقی تقی‌پور . نورمحمد محمدی و دو هزار امضاء دیگر ...

***

اخذ امتیازات برادران کردازدولت جبارعراق‌موجب مسرت‌ملت ایران است کشاورزان بهشهر این پیروزی را به برادران کردو عراقی خود تبریك گفته و کامیابی آنان را خواستارند .

رئیس شورای کشاورزی بهشهر - اشرفی

***

خبر مسرت‌بخش موفقیت برادران اکرادو اخذ امتیازات‌قابل توجه از حکومت جابربعثی عراق موجب خوشحالی وشادمانی‌ملت ایران است .

حزب ایران نوین شهرستان بهشهر با ابراز شادمانی این پیروزی و موفقیت بزرك را به برادران اکراد عراق تهنیت عرض نموده موفقیت بیشتر برای آنان آرزومند است.

از طرف حزب ایران نوین شهرستان بهشهر دکتر سپنتا

***

پیروزیهای چشم‌گیر برادران کرد عراق‌از لحاظ اخذامتیازات قابل ملاحظه از دولت و حکومت جابر عراق‌موجب سروروشادمانی ملت ایران است کارکنان شهرداری و اهالی بهشهر ضمن‌عرض تبریك توفیقات بیشتر آنان را از درگاه خداوند مسئلت دارند.

شهردار بهشهر - مهندس انوش توکلی

***

وصول مژده مسرت‌بخش توفیق افراد کرد نسبت باخذ امتیازات میهنی از حکومت جابربعثی‌عراق‌موجب نهایت خرسندی و شادمانی ملت ایران است . اعضاء انجمن شهر بهشهر بنمایندگی از طرف اهالی میهن‌پرست این‌پیروزی را به برادران کرد عراق تبریك و تهنیت میگویند .

رئیس انجمن شهر مهندس موسی اشرفی - نایب رئیس اول احمد کیانی - نایب رئیس دوم احمد ابراهیم زاده - محمد علی دهبندی -عباس تفضلی - روح‌اله هنرمندی -محمد رضاآسیه‌روش

سه تلگراف ازهمدان

اخذ امتیازات‌قانونی برادران کرد آریائی از حکومت جابر بعثی عراق موجب نهایت مسرت ملت ایران است . شرکت تعاونی تهیه و توزیع آرد خبازان همدان این موفقیت رابه برادران کرد آریائی تبریك عرض نموده پیروزی بیشتر آنان راخواستار است

مدیر عامل : حاج حسن بقاء

***

اینجانب بنمایندگی از طرف کارکنان و کارگران کارخانه آرد اکباتان همدان موفقیت برادران کرد آریائی نژاد را پس از ۹ سال مبارزه با حکومت جابر بعثی عراق در اخذ امتیازات قانونی خود صمیمانه تبریك عرض مینمایدو کامیابی بیشتر آنانرا خواستار است

مدیر کارخانه شرکت آرد اکباتان همدان - فیروز خسروزاده

***

جای نهایت خوشوقتی است که برادران کرد شمال عراق‌موفق شدند که دولت جاربعثی عراق را مجبور سازند که بخواسته‌آنان ترتیب اثر دهد این موفقیت را بکرد های نجیب وبهموطنان‌عزیز ایران تبریك میگوئیم . از طرف انجمن شهر همدان

آگهی مناقصه شماره ۲ نوبت اول حمل‌بار ونفر آمادگاه ۱۰۲ مراغه در سال ٤۹

وزارت جنك
تاریخ ۲۱ر۱۲ر٤۸

آمادگاه ۱۰۲صحرائی مراغه حمل بار و نفر را در سال ٤۹ برابر برك شرایط و مشخصات موجود بمناقصه میگذارد -پیشنهاد دهندگان میتوانند همه روزه بامراجعه بدفتر آمادگاه ۱۰۲ مراغه (شعبه پیمان) برك شرائط و مشخصات پیمان و نمونه قرار داد را اخذو پیشنهاد خود را طبق مفاد مندرجه در شرائط پیمان تنظیمو تاساعت ۹ صبح روز ۱۸ر۱ر٤۹ بدفتر آمادگاه ۱۰۲ صحرائی مراغه (واقع در پادگان رضاپاد) تسلیم و رسید اخذ نمایند.

اداره مناقصه گذار - آمادگاه ۱۰۲ صحرائی مراغه
آ-۵۹۸

آگهی دعوت مجمع عمومی

مجمع عمومی عادی سالیانه شرکت سهامی ساختمانی آریکان روز چهارشنبه دوم اردیبهشت ۱۳٤۹ ساعت چهار بعد از ظهردر محل شرکت تشکیل میشود از صاحبان سهام تقاضا دارد درساعت مقرر در مجمع عمومی عادی مشارکت فرمایند.

دستور جلسه :
۱- رسیدگی به‌بیلان سالیانه و گزارش بازرس
۲- انتخاب هیئت مدیره
۳- انتخاب بازرس

شرکت سهامی ساختمانی آریکان
آ-۳۲۱

تجدید آگهی مسابقه تهیه پیکره شاهنشاه آریامهر

شهرداری بم تهیه یك‌پیکره برنزی ایستاده شاهنشاه آریامهر راکه قرار است در یکی از میدانهای شهرستان بم نصب گردد میان هنرمندان پیکرساز بمسابقه میگذارد نقشه میدان دروزارت فرهنك و هنر فنی اداره کل آفرینش هنری وادبی موجود است وشرکت کنندگان میتوانند بادریافت آن اقدام به‌تهیه ماکت بشرح زیر بنمایند .

۱- بلندی پیکره ۲ر۲ متر
۲- ماکت های تهیه‌شده همراه با طرح پایه پیکره باید تاچهل وپنج روز از تاریخ نشراین آگهی بدفتر فنی اداره کل‌آفرینش هنری وادبی تحویل گردد .
۳- بلندی ماکت های تهیه شده نباید از یك متر کمتر یا بیشتر باشد .
٤-میان شهرداری بم و برنده تهیه ماکت که کمیسیون‌نصب مجسمه و بناهای یادبود وزارت فرهنك و هنر تعیین خواهد نمود قراردادی برای تهیه و حمل و نصب پیکره بسته خواهد شد ساختمان پایه پیکره و قسمت های دیگر بیرامون بعهده‌شهرداری بم خواهد بود .

جعفر پیدایش شهردار بم
آ-۳ ۱٦٤

امسال
بانك صادرات ایران
۶۰,۰۰۰,۰۰۰ ریال
بدارندگان حسابهای پس انداز - پس انداز نوزاد - پیش انداز محصل
علاوه بر بهره ۵ ر ۵ درصد
ودارندگان حساب درگردش
که در تمام شعبه های بانك قابل پرداخت ودریافت است
جایزه میدهد
۱ جایزهٔ ۲,۵۰۰,۰۰۰ ریالی ۱ جایزهٔ ۱,۵۰۰,۰۰۰ ریالی
۴ « ۱,۰۰۰,۰۰۰ « ۱ « ۵۰۰,۰۰۰ «
۱ « ۲۰۰,۰۰۰ « ٦ « ۱۰۰,۰۰۰ «
وبیش ازیکصد هزار جایزه ۲۰۰ تا ۵۰۰ ریالی
این جوایز بین کسانی قرعه‌کشی میشود که تا پانزدهم فروردین ماه ۱۳٤۹ یکصد تومان یا بیشتر درحساب خود داشته باشند
بانك صادرات ایران درخدمت مردم

از : نیوزویك

لائوس و کامبوج فتیله‌های بشکه باروت هندوچین

اوضاع کامبوج روزبروز بحرانی‌ترمیشود. حمایت کمونیستها وجبههٔ آزادی بخش‌ویت‌کنك ازسیهانوك طرفداران نخست‌وزیر بـرکنار شده را تهییج کرده تا به جنك چریکی دست زنند چرا که وجود ۵۰ هزار سرباز کمونیست در داخـل خاك کامبوج امید آنهارا به پیروزی بیشتر کرده است .

حمایت کمونیستها ازسیهانوك کاملاطبیعی است وباتوجه به دست راستی بودن‌حکومت‌جدید کامبوج بنظر میرسد غرب نیز طرفدار آنهاباشد وبویژه امریکا . هرچند کاخ سفید اعلام کرده‌که مساله کامبوج را باکمال دقت واحتیاط مـورد بررسی قرارخواهد داد ولی ناظران مطلع عقیده دارند که نیکسون برای حمایت از رژیم جدید حتی یك لحظه هم تردید نخواهدکرد .

بدین ترتیب بنظر میرسد هندوچین پس‌از جنگهای استعماری بافرانسه، باردیگر به آتش کشیده شود ودامنهٔ نبردهای پراکنده از ویتنام ولائوس به سراسر این منطقه گسترش یابد . چین‌کمونیست اعلام‌کـرده‌که در برابر تحـولات کامبوج بیکار نخواهد نشست واین تـا حدودی بمعنی آن است که چین توده‌ای میخواهد عملا در جنك شرکت کند هرچند که دخالت پکن تابحال ازحدود کلمات خارج نشده‌است- احیاناباتحویل مقداری اسلحه به کمونیستها . در هـرصـورت اخطار چین، امریکا را برآن داشت که بفوریت اعلامیه‌ای منتشر و درآن رهبران پکن را به‌حفظ بیطرفی کامبوج ولائوس تشویق کند .

تحلیل نیوزویك ازاین منطقه دقیق وجالب است . ماترجمه آنرا برای شما نقل میکنیم :

خروج

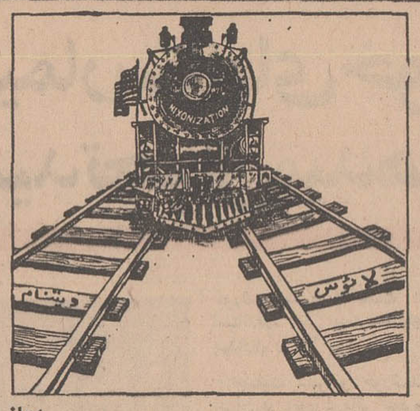

اجازه دهید همه چیز را کاملا روشن‌کنم

طریه را تایید میکند.با این‌اواخر، لودان در مبارزه‌ای برای کسب قدرت نهائی بائوریسین عمده‌حزب «رونوك‌چین» درگیربودو نتیجه‌این درگیری این شد که وی قدرت‌را با رونوك چین نخست وزیر ووان- تانك و ژنرال جیاپ قسمت کند. لیکن از ماه پیش باینطرف وقتی «لودان» یك مقاله ۵۰هزار کلمه‌ای را در زمینه یك«استراتژی انعطاف پذیر» انتشاردادبیشتر ناظران‌مطلع در امور هانوی وی‌را بچشم‌جانشین راستین هوشی مین نگریسته‌اند .

استراتژی ویت‌نام شمالی‌برپایه اظهار نظر های تحلیل گران‌عربی مبتنی به یك کاهش عمده نظامی در ویت‌نام جنوبی - دست کم‌بطور موقتی تا خروج کامل نیرو هـای امریکا از ویت‌نام است و تاآن زمان هانوی ظاهرا از دست زدن‌به گسترش عملیات‌نظامی‌علیه آمریکا در ویت‌نام جنوبی احتراز میورزد .

*** تفسیر سکوت**

تفسیر و تعبیری این چنین از سکوت هفته های اخیر در کارزار های نبرد ویت‌نام جنوبی‌سرچشمه گرفته است . اما این استراتژی جدید«لودان»،چگونه خواهدتوانست در لائوس و کامبوج، و کشوری که نیرو های زمینی آمریکا درآنجاها استقرار نیافته‌اند قرین موفقیت گردد مسئله‌ای‌چندان روشن‌نیست.

در ورای این عدم اطمینان‌تردید هائی نیز وجود دارد که آمریکا چند کارت دیگر در اختیار ندارد که در این بازی بزرك رو کند .

از طرفی دولت نیکسون برغم آنچه که در لائوس‌وکامبوج روی میدهد ظاهرا همچنان مصمم است که نیرو های زمینی خود را در ویت‌نام جنوبی در راه حفظ تعادل تقویت کند .

هفته پیش ملوین لرد وزیردفاع آمریکا صریحا اعلام کرد اگر فرضا یك حکومت کمونیستی به لائوس تسلط یابد وی باز هم از ایده بمباران جاده‌های اصلی‌آذوقه و مهمات هانوی در ویت‌نام جنوبی پشتیبانی خواهد کرد .

روشن کردن هرچه بیشترسیاست آمریکا در باره لائوس هفته پیش هنگامی بعمل آمد که کمیته‌روابط خارجی سنای‌آمریکا قطعنامه خلیج تونکن را مورد بررسی قرار داده بود قطعنامه خلیج‌تونکن که‌بوسیله پرزیدنت نیکسون ارائه شده در - گیری امریکا در جنك ویت‌نام را توجیه میکند .

«الیوت ریچاردسن» معاون وزیر خارجه آمریکا در جلسه کمیته حضور یافت و از وی خواسته شد اطمینان دهد که نیرو های زمینی آمریکا بدون تصویب قوه مقننه این کشوربه کشمکش‌های لائوس کشیده نخواهد شد . ریچاردسون به آرامی جواب داد : «بلی این اطمینان داده خواهد شد» اما قید کرد که این‌رهبران کنگره‌هستند که باید دراین زمینه مورد مشاوره قرار گیرند .

*** کودتا در کامبوج**

از سوی دیگر کودتای اخیر کامبوج ، برکناری سیهانوك که میکوشید کامبوج را از مناقشات جنوب شرقی آسیا کنار نگهدارد، اثرات قابل توجهی در سیاست از پیش تدوین شده آمریکا در این منطقه بر جای خواهد گذارد وبعید نیست که بسیاری از اصول‌وخطوط عمده آنرا تغییرو تعدیل دهد .

باروی کار آمدن‌دست راستی‌ها بدون شك کامبوج روش متمایل به محور آمریکا رادر پیش‌خواهند گرفت و آغازشورش‌های پراکنده طرفداران سیهانوك در برخی ار ایالت‌ها و حتی جسته گریخته در پنوم‌پنه ، مشکلات جدید و بی سابقه‌ای برای‌امریکا بوجودخواهد آورد .

اگر سیهانوك که اینك برای مبارزه با رژیم جدید و آمریکا قد برافراشته با اوج گرفتن شورشها و یافتن موقع مناسب به کامبوج باز گردد آمریکا برای از بین بردن بن‌بست ، چه راهی در پیش خواهد گرفت ؟ درحالی‌که هانوی، مسکو و پکن‌نیزدرراه بازگردانیدن سیهانوك از هیچ کوششی فرو - گذار نخواهند کرد .

از : لوموند
ترجمه : علی بهارلو

خاورمیانه عربی دراوج بحران

اعراب تصمیم آمریکا را با شك و تردید تلقی میکنند

«بعقیده ما نیروی هـوائی اسرائیل در حال حاضر بـرای برطرف کردن نیازمندیهای این کشور کافی است . در نتیجه پرزیدنت نیکسون تصمیم‌گرفته است بطور موقت از فروش هواپیماهای مافوق صوت بـه اسرائیل خودداری کند.»

ویلیام راجرز وزیر امور خارجه امریکا با این کلمات تصمیم ایالات متحده را به خودداری از تحویل هواپیماهای «فانتوم» اضافی به اسرائیـل اعلام کرد . تصمیم رئیس جمهوری امریکا درحالی کـه مقامات تل‌اویو را دستخوش نگرانی‌واضطراب شدیدی‌کرده در محافل عربی نه تنها عکس- العمل مساعدی بوجود نیاورده بلکه برعکس با بدبینی و سوء ظن شدید تلقی شده است . چه اعراب عقیده دارند که اولا تصمیم امریکا جنبه موقت دارد و هروقت نیکسون اراده کند میتواند به بهانه اینکه موازنه قوا در منطقه عربی خاورمیانه متزلزل شده است دستورفروش جنگنده‌های«فانتوم» و «اسکای هاوك» را به اسرائیل صـادر کند .

دیگر اینکه‌ایالات متحده‌در عین حال که از فروش هواپیما و سلاح‌های جدید به اسرائیل موقتا منصرف شده یکصد میلیون دلار کمك مالی بدولت گلدامایر اعطاء کرده است و به عقیده‌اعراب‌این‌کمك امریکا اگر جنك «فرساینده» را کـه کشورهای عربی علیه اسرائیل آغاز کرده‌اند از بین میـرود .

اسرائیلی‌ها نیز بنوبه خود عقیده دارند که تصمیم‌نیکسون نه‌تنها به برطرف شدن بحران خاورمیانه کمك نخواهد کـرد بلکه بروخامت اوضاع خواهد افزودو کشورهای عربی‌بادلگرمی بیشتری مقدمات یك جنك‌بزرك دیگر را در این منطقه فراهـم ساخته و با موشکها وهواپیما هائی که شوروی دریافت‌میکنند قدرت جنگی خود را بیش از پیش افزایش خواهند داد .

*** گسترش**

فرماندهان نظامی اسرائیل گسترش دامنه نبرد را در روز های اخیر در خطوط آتش پس اعراب و اسرائیل نتیجه‌مستقیم تصمیم پرزیدنت‌نیکسون‌میدانند و عقیده دارند که خاورمیانه در روزهای آینده شاهد حوادث بسیار خطرناکی خواهد بود و اوضاع در این منطقه به سرعت بیسابقه‌ای رو به وخامت خواهد گذاشت .

ازاین‌رو جنگنده‌های اسرائیل پس از اعلام تصمیم نیکسون حملات هوائی خود را به هدف های ساحل غربی کانال سوئز با شدت بیشتری ازسر گرفته‌اند تا به این ترتیب از احداث پایگاه‌های جدید پرتاب‌موشك های«سام ۳» توسط کارشناسان شوروی جلوگیری کنند . از طرف دیگر شکاربهای مصر که تاکنون درصدد مقابله با بمب افکن‌های اسرائیل برنمیامدند در روزهای اخیر فعالیت زیادی از خود نشان میدهند و پیکار های هوائی شدیدی بر فـراز کانال سوئز روی میدهد .

ظاهرا مصریهاپس ازاطمینان به اینکه شوروی هواپیما های جدیدی به نیروی هوائی آن کشور تحویل خواهد داد بـه خلبانان خود دستور داده‌اند که دوررا از دست جنگنده هـای اسرائیل بگیرند .

اما درحالیکه درخطوط آتش پس اعراب و اسرائیل دامنه نبردها پیوسته گسترش‌مییابد در واشنگتن و نیویورك فعالیت های سیاسی تازه‌ای برای حل مشکل خاورمیانه آغاز شده است . ویلیام راجرز وزیرامور خارجه امریکا اعلام داشته کـه مذاکرات دوجانبه امریکا و شوروی درمورد خاورمیانه ازسر گرفته شده و بین او و«آناتولی دوبرینی» سفیر شوروی در واشنگتن مذاکراتی در ایـن زمینه صورت گرفته است .

*** مذاکرات**

امریکا در این مذاکـرات کوشش خواهد کرد شوروی را وادار کند به پیروی از تصمیم اخیر پرزیدنت نیکسون راجع به عدم تحویل سلاحهای جنگی این کشور نیز در ارسال‌اسلحه به کشورهای عربی محدودیت هائی قائل شود و به این‌ترتیب زمینه برای گفتگوهای سیاسی فراهم شود تا «گونارپارینك» نماینده مخصوص دبیر کـل سازمان ملل متحد بتوانـد ماموریت میانجیگری خود را در منطقه عربی خاورمیانه از سر گیرد .

ضمنا در نیویورك نیزفعالیت هائی در این زمینه آغاز شده‌و قرار است‌در این‌هفته‌نمایندگان چهار دولت بزرك عضو شورای امنیت دور هم جمع شوند تا شاید با توجه‌به آخرین‌تحولات اوضاع راه‌حلی برای رفع‌بحران پیدا کنند .

با اینحال ناظرا ن سیاسی عقیده دارند که‌از این‌مذاکرات نیز نتیجه‌ای به دست نخواهـد آمد زیرا بین‌واشنگتن ومسکو هنوز درمورد چگونگی حـل اختلافات شکاف عمیقی وجود دارد . باحتمال‌زیاددر صورتیکه گفتگوهای سیاسی با شکست روبرو شود نیکسون‌بادرخواست اسرائیل برای‌فروش جنگنده های «فانتوم» و «اسکای‌هاوك» موافقت خواهد کرد .

نیروی هوائی اسرائیل بـا دریافت نخستین هواپیما هـای فانتوم اکنون با شکاربهای‌بمب افکن سنگین مسلح شده کـه میتواند مقادیر زیادی بمب با خود حمل کرده و هدفهائی را که در فاصله زیادی قـرار گرفته‌اند بمباران کنند .

*** قدرت فانتوم**

هواپیماهای فانتوم با داشتن مخزن بنزین اضافی می‌توانند بیش از دو هزار کیلو مترپرواز کرده و هدفهای داخلی مصر، سد اسوان و مراکز برق را هدف قرار دهند .

هر هواپیمای فانتوم میتواند هفت تن بمب ، موشك وراکت با خود حمل کند. بدرخواست اسرائیلی‌ها کارخانه سازنـده این هواپیماها ، فانتوم‌های‌جدید را با توپهای۲۰ میلیمتری‌مجهز کرده است تا بتوان از آنها در نبردهای هوائی‌از فاصله نزدیك و انجام عملیات گشتی هوائـی استفاده کرد .

فانتوم‌های اسرائیل درفوریه گذشته کارخانه«ابوزعبل» رادر ۱۵ کیلومتری قاهره موردحمله قرار دادند . در این حمله که فقط دو هواپیمای فانتوم‌شرکت کرده بود دهها نفر از غیر نظامیان مصری کشته و زخمی شدند .

اختلافات چریکها و دولت لبنان نیز مزید برعلت شده است چرا که بدین ترتیب مخاصمات در خاورمیانه عـربی شدت یافته به بحرانی‌تر شدن وضع کمك میکند .

برنده مسابقه بالارفتن از برج‌ایفل

«کلاس کان» دانشجوی سیاه پوست موفق شد در مسابقه بالا رفتن از پله های برج ایفل درمیان دانشجویان پاریس مقام اول را بدست آورد .
وی ۵۸۳٤ پله را طی چهار دقیقه تمام پیمود و اول شد

«خبرگزاری فرانسه»

مسائل روز و مفسران جهان

از : پاری‌ماچ

چگونه نقشه‌های هیتلر نقش بر آب شد

بیست و پنج سال قبل نخستین بمب پرنده در میان بهت و حیرت جهانیان بخاك انگلیس فرو ریخته شد . آیا واقعا هیتلر یك «سلاح التقامی» در اختیار داشت که با استفاده از آن میخواست شکست نیرو های رایش سوم را در سراسر جبهه های جنك تلافی کند ؟

امروزه کارشناسان نظامی معتقدند که اگر سرویس های سری متفقین بموقع دست‌بکار نمیشدند بطور یقین پیشوای نازی میتوانست شکست خودرا در صحنه های نبرد جبران کند ولی سرعت عملی که دستگاه های اطلاعاتی متفقین بکار بردند منجر بانهدام کارخانه موشك سازی نازیها شد و نقشه های هیتلر نقش بر آب گردید .

دراین‌جا ماجرای این جنك عجیب و تاریخی که در پشت پرده علیه نازیها برپا شده بود از نظر شما میگذرد :

در آخرین روزهای ماه ژوئیه ۱۹٤۳ در یکی از اتاقهای وزارت دریاداری انگلیس که‌دریك گوشه خلوت قرار داشت پنج مرد دوریك میز جمع شده‌اند . سه نفر آنها افسران عالیرتبه ونماینده سه‌صنف پیاده نظام نیروی هوائی و نیروی دریائی هستند .

در میان این عده‌یك افسردیگر بنام‌سرگرد «آرتورآلیس»وجوددارد که ریاست اداره اطلاعات نظامی را عهده‌دار است . پنجمین آنها یك غیر نظامی بنام «رجینالد ویکتور- جونس» است که‌ریش انبوهی‌دارد و سابقا استاد کرسی شیمی در دانشگاه «آبردین»بود و اینك‌جنك اورا بمقام ریاست«سرویس اطلاعات علمی» رسانیده است . او در عین حال یکی از مشاوران نزدیك وینستون چرچیل میباشد .

پس از آنکه این عده‌پنج نفری دور یك میزمی‌نشینند . رئیس‌اداره اطلاعات ارتش انگلیس خطاب به حاضرین که به تشکیل جلسه محرمانه فوری دعوت شده‌اند میگوید :

اطلاعاتی که ما از شبکه های مقاومت در اروپای تحت اشغال ، آلمان ، و مخصوصا از شبکه های لهستان وفرانسه دریافت کرده‌ایم نشان میدهد که آلمانیها به‌تولید یك سری موشك باسوخت مایـع آغاز کرده‌اندومیخواهندبا استفاده ازاین موشکها قبل از پایان سال شهر لندن را باخاك یکسان کنند. پایگاه این موشکها در «پین‌موند» در بالتیك قراردارد .

پس از پایان سخنان رئیس سرویس اطلاعات ارتش انگلیس سکوت‌سنگینی دراین‌اطاق کوچك حکمفرما میشود . آنها بخوبی میدانند که اجرای این‌نقشه نازیها چه فاجعه بزرگی بدنبال خواهد داشت .

*** سلاح‌سری**

اگر آلمانیها بتوانند این‌سلاح سری را که شبکه های مقاومت از آن بنام «آ-٤» نام برده‌اند وارد میدان نبرد کنند مرك و نابودی بر سراسر انگلیس سایه خواهد افکند زیرا فاصله‌انگلیس باپایگاه پرتاب موشکها آنقدر کم است که سلاح های پرنده میتوانند در ده ثانیه روی هدف منفجر شوند . مسلما اگر انگلیس از پای درآید سایر متفقین این کشور نیز دیر یا زود بسرنوشت آن دچارخواهند شد و دراینصورت نقشه های‌جنگی متفقین علیه آلمان نازی نقش‌برآب خواهد شد .

در حالیکه اطاق‌را سکوت‌عمیقی فرا گرفته است رئیس سرویس اطلاعات ارتش انگلیس‌از جای‌خود بر میخیزد و بطرف دیوار میرود و روبه حاضرین میایستد . سپس با انگشت خود به‌دگمه‌ای فشارمیدهد و گاو صندوقی که در داخل دیوار قرار داده شده بود نمایان میشود.

آنگاه افسر انگلیسی از داخل آن پرونده‌ای را که روی آن دو کلمه «گزارش اسلو» دیده میشد برمیدارد و بسر میز بر میگردد . او در حالیکه اوراق پرونده را ورق میزد میگوید :

«اطلاعاتی که ما طی ماه هـای اخیر دریافت کرده‌ایم‌از چهارسال قبل دراین پرونده وجود داشت‌ولی آن روز ها هیچکس نخواست این اطلاعات را جدی بگیرد .»

رئیس سرویس اطلاعات ارتش انگلیس وارد جزئیات نمیشود او میداند که در آخرین روز های‌ماه اکتبر ۱۹۳۹ در همین اطاق و در برابر همین عده‌که اکنون درآنجا جمع شده‌اند چه گذشته است .

در آن هنگام هشت هفته بود‌که انگلیس و فرانسه با آلمان نازی درحال جنك بودند ولی پروفسور «رجینالد ویکتور» پس از مطالعه محتویات آن گفت این گزارش فوق‌العاده جالب واز جنبه علمـی بسیار هیجان انگیز است اما من نسبت بدرستی آن شك و تردیـد دارم. شاید در آینده چنین‌سلاحی اختراع شود ولی در حال حاضر بافسانه بیشتر شباهت دارد .

پس‌از اظهار نظر «رجینالد » رئیس سرویس اطـلاعات ارتش انگلیس بدون کوچکترین اظهار نظر پرونـده‌را در گـاو صندوق گذاشت وتا سال ۱۹٤۳ دیگر به آن توجهی نشدوباین ترتیب‌هیتلر باخیال راحت سلاح سری خود را برای نبرد آماده کرد وباین‌وسیله میخواست دشمنان خودرا نابـود ساخته و مسیر جنك را بنفـع آلمان نازی تغییر دهد. اکنـون پس از چهار سال انگلیسیها می- فهمیدند که دچارچه اشتباه‌بزرگی شده‌اند .

*** چه کسی ؟**

اما تهیه کننده این گزارش عجیب چه کسی بوده است؟وچگونه توانسته بود بااین دقت نقشه های سری آلمان را فاش کند ؟

پس از پایان جنك جهانی دوم هزاران کارشناس جاسوسی زیر دست کوشیده‌اند این معما را حل کنند.

وینستون چرچیل که دستگاه عظیم جنگی انگلیس بـدست او گردش میکرد در خاطراتش‌نوشته است:این‌معما برای‌همیشه«لاینحل» خواهد ماند .

ولی اینك تلاش مورخ آلمانی «ژولیوس مادر» و یك روزنامه‌نگار آلمانی بنام «ویکتور الکساندرف » که سالها در راه حل این معما زحمت کشیده‌اند به نتیجه رسیده ومعلوم شده‌است مرداسرارآمیزی که این اطلاعات «مافوق سری» را در دسترس متفـقین گـذاشتـه «هنریش کومرو» نام داشته ودرماه ژوئیه ۱۹٤۳ پس از شکنجـــه وحشتناك در زندان «آلبراشتراسه» در برلن بدست گشتاپو به فجیع- ترین وضع بقتل رسیده است .

«هنریش کومرو» جزو آندسته از آلمانیها بود که تصمیم گرفته بودند به قیمت جان خود هم که باشد با هیتلر مبارزه کنند . وی تاسال ۱۹۳۸ دریك موسسه‌آلمانی سازنده رادیو و لوازم علمی«لورف- آیکارادیو» بعنوان مهندس کار میکرد واز آن هنگام برای آنکه بتواند مبارزه خودرا علیه هیتلـر ادامه دهد بفعالیت های زیر زمینی پرداخت ولی یکی ازدوستان‌صمیمی او بنام «هرمان تامفور» که ریاست شبکه‌ای از کارخانه رابعهده‌داشت بکار خود ادامه میداد .

درسال ۱۹۳۸ کارخانه «لووف- ایکارادیو» سفارش تولید بعضـی لوازم الکتریکی را دریافت میکند که کاملا تازگی داشت «کومرو » بوسیله دوست خود از قضایامطلع میشود .

*** ورنرفن‌براون**

وی پس‌از تلاش های خارق - العاده موفق میشود نقشه سلاح‌های موشکی آلمان راکه بدست‌عده‌ای از دانشمندان آن کشور از جمله «ورنر فن‌براون» اجرا میشد بدست بیاورد .

بامداد یك روز بارانی و سرد «کومرو » در حالی که لپه پالتوخود را بالا زده آهسته وارد خیابان «تهاس هافت پسگات » که سفارت انگلیس در آنجا قرار دارد میشود و شاید میخواسته است بایکی از وابسته های نظامی انگلیس ملاقات کند ولی وقتی که متوجه میشو- دو نفر او را تعقیب می‌کنند نقشه خود راعوض میکند.

عصر آن روز زنی که پالتو پوست گران قیمتی پوشیده بوددر نزدیکی سفارت انگلیس‌ازاتومبیل لوکسی پیاده میشود و چند دقیقه بعد بدون آنکه کسی متوجه شود پاکت نسبتا بزرگی را به‌صندوق مخصوص نامه های سفارت می - اندازد . باین ترتیب « کومرو »به وسیله دوستان خود میتواند سند فوق‌العاده گرانبهائی را دراختیار انگلیس قرار دهد.

مهندس جوان آلمانی پس از آن به آلمان بازگشت فعالیت‌زیر زمینی خود را از سر می گیرد و چهار سال بعد سرانجام گشتاپو او رابدام می اندازد و نخستین شئوالی که ازوی بعمل می‌آیداین بود

-در اواسط ماه اکتبر ۱۹۳۹در اسلوچه می‌کردی ؟

بله ، در سال ۱۹٤۳«گشتاپو » احتمال میداد که انگلیسی ها به برنامه تسلیحات سری نما بی برده‌اند .

در آن سال هیتلر روزی رئیس پایگاه «پین موند» را بدفتر کار خود احضار می کند و باو می - گوید:

-ما تاکنون چهرصد میلیون مارك برای تهیه سلاح های مخفی خرج کرده‌ایم و اکنون میخواهم بدانم چه نتیجه‌ای بدست‌آورده‌ایم؟

رئیس پایگاه در پاسخ او می گوید :

بزودی هواپیما های بدون خلبان (که بعد ها به و-۲معروف گردید) وارد میدان نبرد خواهند شد و با این اسلحه لندن قبل از پایان‌سال جاری باخاك یکسان خواهد شد .

ولی گزارش «اسلو» سرانجام نقشه های هیتلر را نقش بر آب کرد و پایگاه سلاح‌های سری آلمان براثر بمباران های هوائی متفقین نابود گردید.

موشك «و-۲» در حال پروازبسوی هدف

عبور از پنج قاره

از : نیوزویك

روش نوین تعلیم و تربیت

دانشمندان و متخصصین تعلیم و تربیت‌در امریکابرای بسط فرهنك‌و گسترش‌میزان آموزش و پرورش روش های مختلفی بکار برده و تمهید بسیار اندیشیده‌اند از جمله ابتکاراتی که‌مربیان آموزش متوسطه در امریکا بعمل آورده‌اند ایجاد مدارس غیر- رسمی مخصوص در نواحی عقب‌افتاده شهر هاست بنام «آکادمی های خیابانی» . در این مدارس معلمین ومربیان مربوطه دانش آموزانی راکه بعللی از مدارس دیگربیرون رانده شده‌اند و اکثریت‌آنها دارای‌مسائلی‌در زندگی‌خویش می باشندجمع‌آوری مینمایند و با شیوه‌های مخصوص‌بخود به مرتفع کردن اشکالات آنها و ترغیب و تشویق آنها به ادامه تحصیل مبادرت می ورزند .

طبق آمارو اطلاعات‌جمع‌آوری شده «آکادمی های خیابانی» تاکنون بهترین راه برای‌حل مسئله دانش آموزان رانـده شده و فراری‌از درس‌و کلاس را ارائه کرده‌اند . در این مدارس آموزگاران ومعلمین از طبقه هائی انتخاب میشوند که خود از محله های عقب- افتاده برخاسته‌اند . بخوبی با زبان مردمان کوچه‌و بازار و راه و روش زندگی آنها آشنا می باشند . اینگونـه معلمین با دانش آموزان «آکادمی‌خیابانی» روشی‌بغیراز روش معمول معلم و شاگرد اتخاذ می کنند . آنها نه‌تنها برای دانش آموزان مزبور معلمی ورزیده می باشندبلکه برای آنها دوستانی وفادار بشمار می آیند که باگرفتن تماس با والدین آنها وواردشدن به زندگی خانوادگی آنها به حل مشکل و کشف ناراحتی هایشان کمك میکنند.

این مدارس که جنبه‌غیر- رسمی دارند در چند سال گذشته در نواحی شمالی و شمال غربی امریکا تاسیس شده‌اندتامحیط قابل‌انعطاف‌تر و مناسب تری برای جلب دانش آموزانی که از سایر مدارس بعلت های مختلف طرد گردیده‌اند و اکثریت آنها نیز از دانش آموزان سیاه‌پوست واهالی پورتوریکو می باشند فراهم آورند .این آکادمی های خیابانی انواع مختلف دارد . هریك از آنها دارای شیوه وروشی جداگانه می باشند و مشهور ترین و موفق ترین آنها در شهر ترنتون مرکز ایالت‌نیوجرسی قرار دارد .

در این عکس یکی‌ازمعلمین یك آکادمی خیابانی در شهر ترنتون در حال مذاکره با شاگردی که نمرات درسی‌او خیلی پائین بوده دیده می‌شود .

چاپ عکس روی لباس

بدون‌تردید اکنون‌لندن درارائه مدهای‌جدیدلباس‌زنانه ،پاریس، رم و نیویورك را پشت سر گذاشته است .

بطوریکه دیدیم «مینی‌ژوپ» که از پایتخت انگلیس ظهور کرد با چه سرعت عجیبی در سراسر جهان رواج یافت و با اینکه در سال جاری مد سازان کوشش کردند با ارائه مدهای جدید دامنهای کوتاه را از مد بیاندازند خانمها زیر بارنرفتند.

اینك لندن مد جدیدی‌برای بانوان عرضه داشته است وآن چاپ تصویر خانمها روی پارچه هائی است که‌از آن لباس‌تهیه می‌کنند .

کافی است هر خانمی‌بهترین عکس خود را به خیاطخانه‌مورد علاقه‌اش ببرد و دو روز بعد لباسی را که عکسش روی آن نقش بسته تحویل بگیرد .

خیاطخانه‌ها با نظر مشتریان خود عکس‌های مورد نظر آنهارا در هر نقطه‌ای از لباس و بهر اندازه که بخواهند چـاپ میکنند .

«مطبوعات جهان»

از پانزده سال پیش که ایالات متحده به سیادت فرانسه بعنوان «قدرت غربی برتر» در هندوچین پایان داد تا دنون ، جنك‌این منطقه در ضمیر بیدار امریکائیان بعنوان «جنك‌ویت‌نام»منصور گردیده‌است. اما این تصور و نامگذاری به‌عبث بوده و در واقع اسم بی مسمائی پیس نبوده است . بی مسمی و عبث باین دلیل که‌رویداد های دوهفته پیش کامبوج ولائوس بوضوح‌نشان داد کشمکس های‌این منطقه صرفا برای‌دست‌اندازی‌وتسلط به‌سراسر شبه جزیره صورت میگیرد .

خود هندوچینی ها ، لائوسی ها و کامبوجی‌ها و ویت‌نامی‌ها بر این واقعیت پی برده‌اند . حتی زمانی که همگان تئوری ، «دومینو» را در آمریکا هدف مسخره و استهزاء قراردادند ، پذیرفتند که رهبران کمونیست در هانوی صرفا علاقمند اتحاد و یکپارچگی ویت‌نام شمالی و جنوبی نیستند بلکه میکوشندبر سراسر شبه جزیره هند و چین استیلا یابند .

غیر مترقبه نبود

بدینگونه . برای کسانی که مستقیما در این منطقه پرآشوب جهان درگیرند شگفت‌انگیز وغیر مترقبه نبود که اغتشاشات هفته‌های پیش «هنری کیسینگر» مشاور پرزیدنت نیکسون را به ترتیب‌دادن جلسه فوق‌العاده سری با حضور گروهی از مقامات عالیرتبه وادار کرد ، مذاکرات این‌جلسه‌نه تنها در زمینه موقع دشوار آمریکا در ویت‌نام بلکه سرنوشت هندوچین بطور اعم دور میزد .

دراین جلسه بسیار مهم مقامات عالیرتبه میزان مخاطرات امریکادر ویت‌نام و شبه جزیره هند و چین را مورد بررسی دقیق قرار دادند .

هندوچین شبه‌جزیره‌ای است که‌وفور وحاصلخیزی‌برنج‌زارهایش فرآورده های لاستیکی و دیگـر محصولات آن شهرت فراوان دارد و دراین مورد برتری چشمگیری نسبت به سایر نقاط نیمه‌دست‌آسیا دارد . بعلاوه سرزمینی است که اهمیت سیاسی وسوق الجیشی آن نیز نباید دست کم گرفته شود .

شبه جزیره هندو چین ،ازطرف جنوب تا «یونا» در مرز چین امتداد می‌یابد و با داشتن موقع جغرافیائی ویژه ، نقش پر اهمیتی را درسر- زمین های جنوب آسیا یا قسمت جنوب شرقی قاره بازی میکند .بی آنکه اساس مداخله آمریکا در ویت‌نام جنوبی و بهائی که این کشور در این راه می پردازد مورد بررسی قرار دهیم یادآور میشویم که این مداخله گرانقیمت لافل بطور موقتی موجبات ثبات هندو- چین را فراهم آورده است . حتی دولت پرزیدنت‌نیکسون که‌میکوشد کلیه نیرو های آمریکا را ازویتنام فراخواند این امید را از کف‌نداده که روزی توفیق یابد هندوچیـن را از مناقشات خصمانه منطقه بدور نگهدارد .

• فشار

اما نیکسون از سوی جناح های داخلی سخت در مضیقه و فشار قرار گرفته که این هدف را ازراه های مختلف‌بویژه جایگزین کردن نیروهای ضربی‌امریکا باسربازان ویت‌نامی بدست آوردو عجیب‌اینکه همین طرح «ویتنامی کردن جنك ویت نام »تاحدی سبب‌شده که‌نبرد های منطقه جنوب شرقی آسیا به سرعت به کامبوج ولائوس همسایه نیز گسترش و رسوخ پیدا کند .

محور رهبری هانوی با درگیری های گسترده‌اش باماشین نظامی آمریکا و نگرانی این کـه ابراز عکس‌العملی شدید ممکن است خروج آمریکا را از ویت‌نام دچار وقفه کند بطورموثری دراستراتژی خود در هندوچین تغییرات محتاطانه‌ای بعمل آورده است .

ظهور«لودان» دبیر کل ٦٤ساله حزب کمونیست بعنوان فرد شماره یك رهبری .ویت‌نام شمالی ، این

نهمین دوره مسابقات وزنه برداری جام دوستی (مسکو)

رکورد ۶۰۰ کیلوئی آلکسیف، بزرگترین حادثه جام!

ورزش

ایران باسه شرکت کننده صاحب یك مدال طلا ویك مدال برنز ویك عنوان چهارم گردید

رکورد ۱۴۶ کیلوئی حرکت پرس دسته سبك وزن دهنوی، رکورد جهانی این حرکت دراین دسته شناخته شد

مسابقات وزنه‌برداری کاپ‌مسکو که تحت‌نام جام دوستی همه‌ساله در یکی از جمهوریهای شوروی برگزار میشود ، در نهمین سال تولد خودنمایندگان ۱۳ ملت‌صاحب نام این ورزش را در شهر مینسك مرکز جمهوری بلوروسی گرد هم جمع کرد، تا بار دیگر بزرگان‌این رشته از ورزش باپرپا کردن رکوردهای بزرك و آرمانی قدرت شگرف وزنه‌برداران معاصر رابه نمایش گذارند.

*** رویداد بزرك**

این دوره مسابقات با بزرگترین رویداد ممکن ، یعنی بوجودآمدن رکورد مجموع ۶۰۰ کیلو همراه بود که «واسیلی آلکسیف» وزنه‌بردار ۲۸ ساله روسی برپاکننده این مجموع آرمانی بود.

آلکسیف که کارگر معدن و همشهری قهرمان صاحب نام جهان «پلکفلدر» قهرمان نیم سنگین المپیك توکیومی‌باشد، سال‌گذشته در این مسابقات تنها با مجموع ۵۳۰ کیلوبحرکات سه‌گانه‌خویش خاتمه داده بود.

درخشش واسیلی جوان باعث‌شد که مربیان شوروی‌باو توجه‌بیشتری پیدا کنندو همچنانکه یادآورشدیم «آلکسیف» تحت نظارت مربیان شوروی و استعداد شگرف خوددر مدتی کمتر از یکسال موفق گردید ۷۰ کیلو بر مجموع رکورد خود بیافزاید و نخستین انسانی باشدکه بمرز ۶۰۰ کیلو دسترسی پیدا کند.

آلکسیف این زنك را که من اولین انسانی خواهم بود که‌بمرز رویائی ۶۰۰ کیلو قدم خواهم گذارد ، ۲ماه پیش باپرپا کردن رکورد مجموع ۵۹۵ کیلوبکوش همه دوستداران و مطلعین ورزش وزنه‌برداری آشنا کرده بود ، سرانجام موفق گردید این رکورد افسانه‌ای را خلق نماید.

تك حرکات او در این مسابقات عبارت‌بود از ۲۱۲٫۵ کیلو درپرس، ۱۷۰ کیلو در یکضرب و۲۱۷٫۵ کیلو در دوضرب که رویهم‌مجموع ۶۰۰ کیلو را برای او به ثبت رسانید.

*** حضور ۱۳ کشورصاحب‌نام**

نمایندگان کشورهای : فنلاند، لهستان ، ژاپن ، مجارستان ،برمه، مغولستان،بلغارستان ،چکسلواکی، بلژیك ، رومانی ، آلمان شرقی، ایران و شوروی برگزار کنندگان نهمین دوره مسابقات جام دوستی بودند که در آن گذشته ازرویداد بزرك خلق مجموع ۶۰۰ کیلو در دسته سنگین وزن ، رویدادهای کوچك و بزرك دیگری در جریان مسابقات بچشم خورد که مهم‌ترین آن خودداری ایمره فولدی‌از ادامه مسابقات خروس وزن بود که‌پس از اینکه فولدی در پرس و یکضرب مجموع۲۱۵ کیلورابرای خودبدست آورد و ۲٫۵ کیلو از محمدنصیری مدعی شماره یك خود عقب ماندااز ادامه مسابقات در حرکت دوضرب معذرت خواست وبدین ترتیب با اینکه قبل از مسابقه از آمادگی فراوان فولدی گفتگوهای زیادی شده بود و همین چند ماه قبل فولدی بابرپا کردن مجموع ۳۷۰ کیلو دردسته‌خروس وزن رکوردار مجموع جهان در این دسته شده بود، بار دیگر شکست او را مقابل نصیری باور داشتیم .

تیم سه نفره ایران متشکل از محمد نصیری دردسته خروس‌وزن، نصرالله دهنوی در دسته سبك‌وزن ودانیل گورگیر در دسته میان وزن در کنار منوچهر برومند مربی‌تیم ملی و علامعلی نیاکان سرپرست تیم بمسابقات‌جام‌دوستی قدم گذارده بود.

*** جوانگرائی تیم‌ها**

تیم‌های شرکت کننده در جام دوستی عموما بجوانگرائی اعضای خویش دست زده بودند و حداکثر استفاده را از این تور بین‌المللی برای خود اندوخته میکردند .در حالیکه جادارد مانیز بتاسی از این اقدام کشورهای صاحب نام جهان وزنه‌برداری برای سالهای آینده بیشتر از جوانان امید مددبگیریم که در کنار بزرگان ورزش وزنه برداری علاوه براندوختن تجربه‌از شناخت کامل حریفان و موقعیت مسابقات بهره گیری نمائیم .

*** نظم وانضباط ایرانیان**

تیم سه نفره ایران بطور کلی وضعی امیدوار کننده داشت . بخصوص که این بار بیش از هر هرچیز ، نظم و انضباط براردوی ایرانیان‌سایه افکنده‌بود وبطوریکه مربی تیم ملی منوچهر برومند یادآور شد، دبیر فدراسیون‌وزنه برداری کشور شوروی در شب پایان از این همه نظم و انضباط سه‌چهره ایرانی تشکر و قدردانی کرد.

بااین همه درخشش دهنوی در برپا کردن ۲ رکورد جهانی جوانان در مجموع و پرس چشمها را بار دیگر باو متوجه کرد و چنانچه دهنوی بهمین شکل پاسود بردن از یك‌اردوی‌دراز مدت‌بکار تمرینات خویش ادامه دهد در کنارنصیری، چهره‌های امید تیم ایران را در مسابقات جهانی کلمبو در سال ۱۹۷۰ تشکیل‌خواهند داد. ضمن اینکه رکورد ۱۴۶ کیلوی پرس دهنوی بعنوان رکورد جهانی این حرکت در دسته سبك وزن بنام‌او ثبت شد .

گذشته از دهنوی ، که بامجموع ۴۲۰ کیلو بحرکات خود خاتمه داد و عنوان سومی این مسابقات را با مجموع مساوی با نفر دوم بدست آورد از نصیری که تنها مدال طلای این مسابقات را برای ایران بدست آورد باید به نیکوئی یاد کرد :

نصیری ، تنها برنده‌مدال طلای ایران

نصیری ، ضمن اینکه حریف قدرتمندی چون فولدی و چندجوان در پیش داشت بابرخورداری ازیك اعتماد به نفس عالی به مجموع۳۶۰ کیلو که برای مقام قهرمانی او کافی بود دسترسی‌پیدا کردونشان داد ،چنانچه‌ازآرامش نسبی‌همیشگی برخوردار باشد ، همچنان امید شماره یك دسته خروس وزن‌جهان خواهد بود .

دانیال گورگیر وزنه‌بردار دسته میان وزن ایران در حالی عنوان چهارم این مسابقات را بدست‌آورد که بارکورد مساوی با نفرات دوم وسوم به حرکات خود پایان داده بود . دانیل گذشته از این که عنوان چهارم‌دسته‌میان‌وزن رابدست آورد ، درحرکت یك ضرب‌بدنبال یوگنی اسیمرنوف قهرمان این‌وزن بدریافت مدال نقره نائل گردیدو بدین ترتیب تیم سه نفره ایران یك عنوان قهرمانی ،یك مقام‌سومی ویك عنوان چهارمی‌ازاین مسابقات به ارمغان آورد که با مقایسته با تعداد شرکت کننده دراین دور جالب توجه می باشد. نتایج کلی مسابقات هروزن بشرح زیر اعلام شد :

مگس وزن ۵۲ کیلو : شرکت کننده ۵ تن

۱- زیگموندا سمالچر (لهستان) ۳۲۵ کیلو(۱۲۵ + ۹۷٫۵ + ۱۰۲٫۵)
۲- والتین ژوسیانف (شوروی) ۳۰۷٫۵ کیلو (۱۲۵ + ۹۰ + ۹۵)
۳- هانك مونك (برمه) ۳۰۰ (کیلو (۱۱۲٫۵ + ۸۰ + ۱۰۵)

خروس وزن ۵۶ کیلو : شرکت کننده ۹ تن

۱- محمد نصیری (ایران) ۳۶۰ کیلو (۱۴۲٫۵ + ۹۷٫۵ + ۱۲۰)
۲- کن کیشی اندو (ژاپن) ۳۵۷٫۵ کیلو (۱۳۵ + ۱۰۷٫۵ + ۱۱۵)
۳- رافایل بلنکوف (شوروی) ۳۵۵ کیلو (۱۳۰ + ۱۰۵ + ۱۲۰)

پروزن ۶۰ کیلو :شرکت‌کننده ۷ تن

۱- یوری گالوبتسوف (شوروی) ۳۸۰ کیلو (۱۵۰ + ۱۱۵ + ۱۱۵)
۲- ماسائو کاتوئو (ژاپن) ۳۷۷٫۵ کیلو (۱۵۰ + ۱۱۵ + ۱۱۲٫۵)
۳- یانوش بندیك (مجارستان) ۳۷۵ کیلو (۱۴۰ + ۱۱۵ + ۱۲۰)

سبك وزن ۶۷ کیلو : شرکت کننده ۹ تن

۱- ژکینف کاشمارا (لهستان) ۴۲۵ کیلو (۱۶۵ + ۱۲۰ + ۱۴۰)
۲- یانوش باکوچ (مجارستان) ۴۲۰ کیلو (۱۶۵ + ۱۲۰ + ۱۳۵)
۳- نصرالله دهنوی (ایران) ۴۲۰ کیلو (۱۵۵ + ۱۲۲٫۵ + ۱۴۲٫۵)

میان‌وزن ۷۵ کیلو:شرکت کننده ۱۲ تن

۱- یوگنی اسیمرنوف (شوروی) ۴۴۷٫۵ کیلو (۱۷۰ + ۱۳۲٫۵ + ۱۴۵) .
۲- یوردان بیکوف (بلغارستان) ۴۱۵ کیلو (۱۶۰ + ۱۲۰ + ۱۳۵)
۳- هرهارد داشجولتس (آلمان شرقی)۴۱۵ کیلو (۱۵۵ + ۱۲۰ + ۱۴۰) .
۴- دانیل گورگیز(ایران) ۴۱۵ کیلو (۱۵۵ + ۱۲۵ + ۱۳۵)

نیم سنگین ۸۳٫۵ کیلو:شرکت کننده ۹ تن

۱- ماریس سیلتسکی (شوروی) ۴۷۷٫۵ کیلو (۱۸۵ + ۱۳۵ + ۱۵۷٫۵) ..
۲- ماساشی‌اوهوچی (ژاپن)۴۷۰ کیلو (۱۷۵ + ۱۴۷٫۵ + ۱۴۷٫۵)
۳- کورك هاروات (مجارستان) ۴۶۷٫۵ کیلو (۱۷۷٫۵ + ۱۳۵ + ۱۵۵)

میان سنگین ۹۰ کیلو: شرکت کننده ۹ تن

۱- کارلو کانکاسنیمی (فنلاند)۵۲۰ کیلو (۱۹۰ + ۱۵۵ + ۱۷۵)
۲- واسیلی کولوتف (شوروی)۵۱۰ کیلو (۱۹۵ + ۱۵۰ + ۱۶۵)
۳- فرنتس نادیش (مجارستان) ۴۸۵ کیلو (۱۸۵ + ۱۴۵ + ۱۵۵)

سنگین وزن جدید: ۱۱۰ کیلو شرکت کننده ۴ تن

۱- یان نالتس (شوروی) ۵۴۰ کیلو (۲۹۰ + ۱۵۰ + ۱۹۰)
۲- دیمتری ژیف (بلغارستان) ۴۸۰ کیلو (۱۷۷٫۵ + ۱۳۷٫۵ + ۱۶۵) .
۳- ردولف‌استروچاك (چکسلواکی) ۴۶۲٫۵ کیلو (۱۸۲٫۵ + ۱۳۰ + ۱۵۰) .

مافوق سنگین ۱۱۰ کیلو به‌بالا شرکت کننده ۴ تن

۱- واسیلی الکسیف (شوروی) ۶۰۰ کیلو (۲۱۷٫۵ + ۱۷۰ + ۲۱۲٫۵) .
۲- مانفرد ریگر (آلمان شرقی) ۵۳۰ کیلو (۱۹۵ + ۱۵۵ + ۱۸۰).

دراین دسته گذشته ازپاتیشف از شوروی که مجموع ۵۸۵ کیلو او در رده‌بندی به حساب نیامد ، ردنیك از بلژیك در حرکت یك ضرب مقابل وزنه ۱۴۷٫۵ کیلوئی سه بار ناکام شدو بدین ترتیب‌از جدول مسابقات حذف گردید . ردنیك در مسابقات جهانی گذشته مقام دوم را احراز کرده بود .

باتیشف شرکت کننده دیگر روسی که در رده‌بندی مکانش به حساب نیامدبابرپاکردن یك‌رکورد جدید جهانی برای دسته مافوق سنگین در حرکت پرس به مقدار ۲۱۴ کیلو نشان داد به اتفاق ژاپوتینسکی که تمرینات مقدماتی خود را آغاز کرده است حریفی است سخت برای آلکسیف .

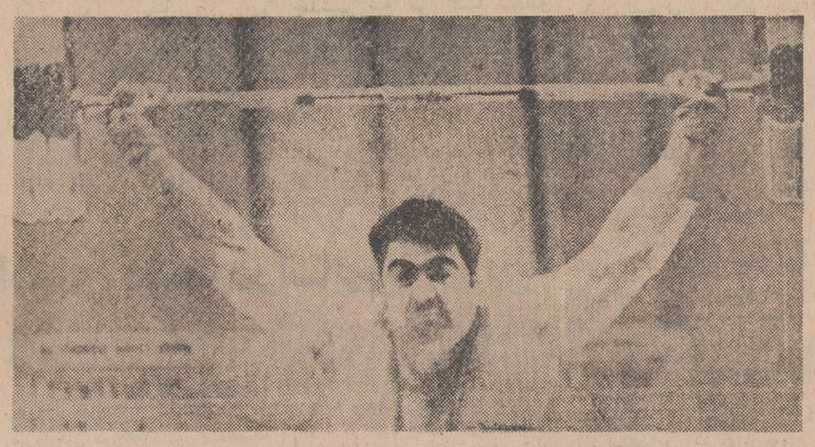

آلکسیف چهره تازه دسته فوق‌سنگین وزن‌تیم وزنه‌برداری‌شوروی در شب پایان مسابقات جام‌دوستی با بدست آوردن رکورد افسانه‌ای ۶۰۰ کیلو برنام‌لئونید ژاپوتینسکی رکورددار سابق این دسته خط کشید .درعکس اورا پس ازموفقیت در حرکت‌یکضرب ،در بلندکردن وزنه ۱۷۰ کیلو می بینید .

بچه‌ها متشکریم

خاطرات سرداران پاطلایی فوتبال ایران منتشرشد . پیش از آنکه نایاب شود از روزنامه فروشها بخواهید .

فقط تاچهارم اردیبهشت ماه ۱۳۴۹

فرصت دارید

که باافتتاح یک حساب در

صندوق پس انداز مسکن

بانک رهنی ایران

ازیک جایزه ممتاز

۲٫۰۰۰٫۰۰۰ ریالی

وهزاران جایزه نقدی دیگر

استفاده فرمائید

بایکهزار ریال میتوانید دریکی ازشعب

بانک رهنی ایران

درمرکزوشهرستانها

یک حساب در

صندوق پس انداز مسکن

افتتاح کنید

پان‌آمریکن درسرویس تابستانی ۷۴۷

به ۱۹ شهر پرواز خواهدکرد

مسافرانی که با هواپیمائی پان آمریکن پرواز می کنند‌در تابستان آینده، خواهند توانست با هواپیمای ۳۶۲ مسافری۷۴۷ به ۱۹ شهر پرواز کنند .

شهرهائی که ۷۴۷ از ۱۰ تیرماه به آنها پرواز خواهد کرد عبارتست از :

فرانکفورت ،رم ،لیسبون ، بارسلون، آمستردام ، بروکسل برمودا ، شیکاگو ، لندن ،پاریس ،سن‌خوان . لس‌آنجلس ، هونولولو و توکیو .

و همانطور که قبلا هم خبر داده شده ۷۴۷ به هنك‌کنك و سانفرانسیسکو از ۱۲ فروردین پرواز خواهد کرد .

طبق‌گفته جیمزلیت نایب رئیس ارشد پان آمریکن سرویس ۷۴۷ به مسافران امکان خواهد که برنامه تعطیلات تابستانی خود را بهتر طرح ریزی کنند و شانس بیشتری‌برای ذخیره جا در مواقع شلوغ مسافرتی داشته باشند . در ششم اردیبهشت پان آمریکن سرویس روزانه نیویورك لندن ، فرانکفورت و سرویس روزانه شیکاگو ،لندن فرانکفورت را اجرا خواهد کرد .

از ۵خرداد سرویس مستقیم قطبی ۷۴۷ از سانفرانسیسکو و لس‌آنجلس به لندن و پاریس گشایش خواهد یافت .

از ۱۱ خردادپان‌آمریکن سرویس روزانه واشنگتن،بوستون، لندن را افتتاح خواهد کرد و در همان روز یك‌پرواز ۷۴۷ دیگر در بعد از ظهر از نیویورك ،لندن و یك پرواز روزانه بدون‌توقف از نیویورك به رم‌پس از تصویب دولت اجرا خواهد کرد .

از ۲۶ خرداد پان آمریکن سه پرواز هفتگی ۷۴۷ ازنیویورك به لیسبون و بارسلون در صورت تصویب دولت واز ۳۰ خرداد دو پرواز هفتگی بین نیویورك و برمودا اجرا خواهد کردضمنا از ۲۶ خرداد سرویس نیویورك سن خوان‌از ۵ پرواز هفتگی‌به پرواز روزانه تبدیل خواهد شدو از۳۰ خرداد دو پرواز روزانه‌دیگر اضافه خواهد شد .

در ۱۰ تیرماه سرویس روزانه ۷۴۷ از نیویورك به‌آمستردام وبروکسل پرواز خواهد کرد .این پرواز به آمستردام بدون توقفو در سه روز از هفته بایك توقف به آمستردام اجرا خواهد شد . همچنین در همین روز پان آمریکن سرویس روزانه رابین سانفرانسیسکو و هونولولو افتتاح خواهد کرد .

چند تلگراف ازشهرستان اردبیل درباره ابراز مسرت عمومی از

موفقیت اکراد آریائی عراق

تلگراف روحانیون اردبیل

علیرغم افکار منحوس دولت جبار بعثی عراق طبق اخباررسیده موفقیت برادران مسلمان کرد و زیر بار نرفتن‌زورگوئی دولت بعثی عراق موجب کمال مسرت و خشنودی مسلمین بالاخص جامعه روحانیت اردبیل بوده امید است خداوند یکتاعموم مسلمین را در مبارزه با ظلم وزندقه‌یاری و حمایت فرماید.

الحاج سید ناصرالدین موسوی ـ الحاج سید یونس یونسی ـ الحاج سید غنی ـالحاج سید تقی انواری .

تلگراف پزشکان ودندان پزشکان اردبیل

پزشکان و دندانپزشکان و داروسازان شهر اردبیل از توفیق بزرگی که برادران مسلمان کردشمال عراق در مبارزه باجور و ستم دولت بعثی عراق بدست آورده‌اند فوق‌العاده مسرور بوده صمیمانه تهنیت میگویند.

دکتر خطیب شهیدی ـدکتر شمس حکیمی ـدکتر مهدی‌ملکی ـ دکتر جلائی ـ دکتر علی منافزاده ـدکتر یاوری ـ دکتر عزیز اکبری ـ دکتر مهاجری ـ دکتر ارژنگی ـ دکتر حاذق ـ دکتر زرین‌قلم ـ دکتر مجیدزاده ـ دکتر صدری ـ دکترفضلعلی‌زاده ـ دکتر منافزاده ـ دکتر گرمیچی ـ دکتر صرافزاده ـ دکتر قدرت یاوری ـ دکتر یوسف معماری ـ دکتر یحیوی ـ دکتر امامی ـ داروخانه آمنی ـ داروخانه نوین ـ داروخانه علوی.

تلگراف کارکنان برق اردبیل

کارگران شرکت برق منطقه‌ای اردبیل موفقیت اکراد شمال عراق را مبنی‌براخذ امتیازات قابل توجه از حکومت جابر بعثی عراق باخوشحالی و سرور تلقی‌مراتب خوشوقتی خود رابدینوسیله اعلام میدارند.

پرویز ایمانی نماینده کارگران برق اردبیل

تلگراف کارگران غله اردبیل

ما کارگران اداره غله شهرستان اردبیل توفیق اکراد شمال عراق مبنی‌بر اخذ امتیازات قابل توجه از حکومت جابر وغاصب بعثی عراق را از صمیم قلب تبریك و تهنیت عرض مینمائیم .

رضا علی‌سیفی نماینده کارگران اداره غله اردبیل‌و امضای صدها نفر دیگر .

رپرتاژ از اسمعیل رستمی نماینده اطلاعات درنقده

تصویری ازسیمای شهرستان مرزی نقده

طی چند سال اخیر بخصوص پس از انقلاب سپید شاه‌و ملت‌در سال ۱۳۴۱ همگام با پیشرفت هاو دگرگونیهائی که در کلیه شئون اجتماعی ایران بوجود آمده در شهرستان مرزی نقده نیز اقدامات عمرانی ثمر بخشی انجام شده‌است. این اقدامات با راهنمائی و ارشاد آقای دکتر کیانپور استاندار آذربایجان غربی بوسیله انجمن شهر و شهرداری نقده بمرحله‌عمل درآمده و موجب رفاه‌و آسایش نسبی مردم گردیده است .

مردم حقشناس نقده بپاس این همه توجه آقای دکتر کیانپور به ایشان لقب همشهری دادند و این لقب ضمن مراسمی از طریق انجمن شهر و شهرداری به آقای‌استاندار اعلام‌و مورد قبول مشارالیه قرار گرفت .

اینك بشرح کار های عمرانی در شهرستان مرزی نقده می - پردازیم :

میدان آریامهر و بلوارزضائیه با هزینه مبلغ ۴٫۴۰۴٫۳۱۷ ریال قطعی ، اسفالت معابر (خیابان‌شیرو خورشید ، خیابان بیست‌و پنج شهریور ، بلوار مهاباد) بهزینه قراردادی مبلغ «۶۰۰۰٫۰۰۰»شش میلیون ریال کار های انجام یافته برابر آخرین وضعیت بماخذقرارداد ۱۷۸۳۷۱۰ ریال قطعی ، کابل کشی ونصب چراغهای فلورسنت خیابان پهلوی ۱۳۰۷۰۴۰ ریال قطعی ، ساختمان شهرداری کار های‌انجام یافته بمبلغ ۶۱۴۵۰۰۰ ریال،پروژه توسعه لوله کشی ۳۰۷۳۰۹۰ ریال کارمندان بهزینه ۲۱۲۸۰۰۹ ریال قطعی.

نصب جعبه دنده پمپ‌آب‌مشروب ۱۶۵۱۶۰ ریال قطعی ، اسفالت خیابان پهلوی دانش ، شش بهمن، و قسمتی از بیست‌و پنج شهریور باپرداخت وام سازمان برنامه‌انجام یافته بمبلغ ۶۱۴۵۰۰۰ ریال،پروژه توسعه لوله‌کشی ۳۰۷۳۰۹۰ ریال قطعی .

پروژه احداث ساختمان‌نیروگاه جدید برق ۱۷۱۵۱۴۰ ریال قطعی.

نصب موتور ۳۰۰ کیلوواتی وسیله شرکت اشکودا انجام‌یافته ۲۱۵۷۶۴ ریال قطعی .

اصلاح و نصب چراغهای میدان بالخچی بهزینه ۴۱۴۶۵۰ ریال.

چمن کاری و غرس نهال ۳۹۴۱۵ ریال قطعی .

اصلاح ستون یادبودو میدان مربوطه ۴۵۲۱۸ ریال.

پرداخت غرامت بمنظور اصلاح و توسعه خیابان بیست و پنج شهریور و محله اکراد با هزینه ۶۴۹۲۰ ریال.

عملیات انجام یافته عمرانی به منظور تسطیح و شن ریزی معابر ۹۲۷۲۲ ریال .

کشیدن انشعاب آب سالم‌بهداشتی بمنازل و هزینه لوله‌کشی۲۵۹۶۶۸ ریال .

حفر کانال فاضل‌آب ۶۸۰۰۰ ریال.

پرداخت اقساط جدول سازی خیابان بالخچی ۸۳۶۷۹ ریال .

میدان آریامهر شهرستان نقده

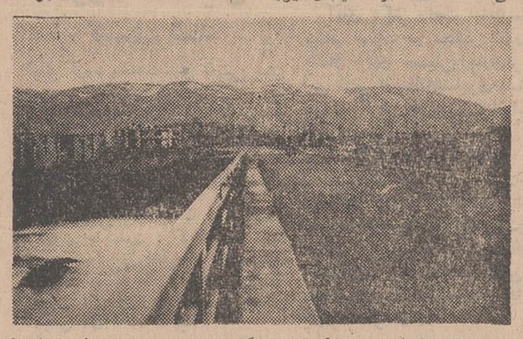

چهره‌ای ازبلوارزضائیه‌که هنگام ورود بشهرمنظره دلربای رودخانه(قاداره‌رود)درکنارآن بسیار جالب‌وخیره کننده‌است.

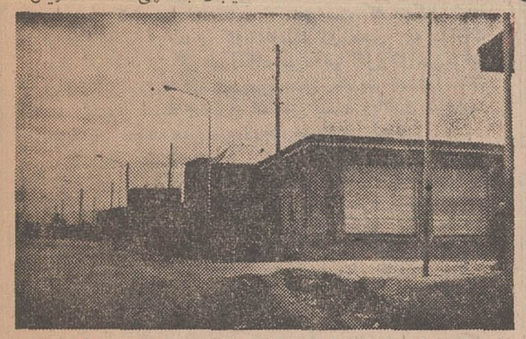

نمونه دیگری ازمحله‌های نوسازکه دیروز ویرانه‌ای‌بود ولی‌امروز ساختمانهای‌شیك وزیبائی‌جای‌آنهاراگرفته‌است

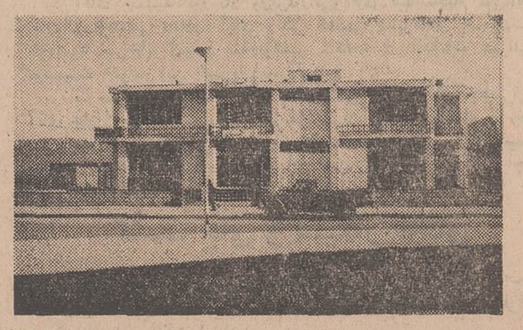

ساختمان‌نوساز ومدرن‌شهرداری‌وفرمانداری‌شهرستان‌نقده

آثارخرابی دیروزکه براثر سیل بنیان‌کن‌ایجاد شده بود

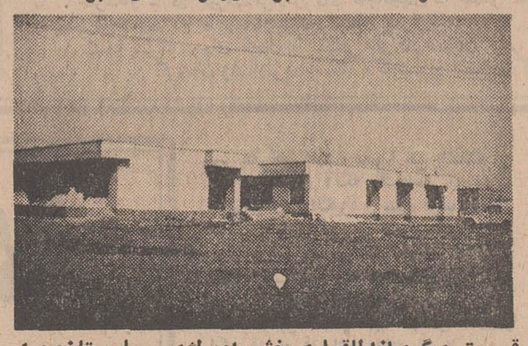

قسمت دیگری‌ازاطاقها ی‌بخش‌رادیولژی بیمارستان‌مجهز جمعیت شیروخورشید سرخ نقده‌که روباتمام است .

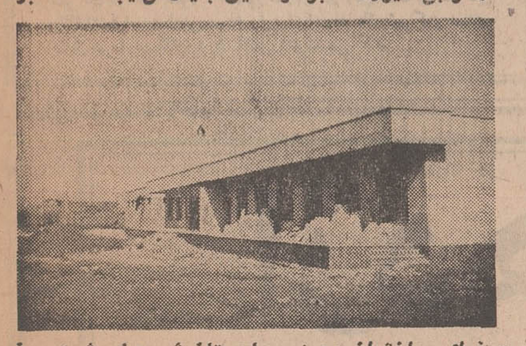

دورنمای ساختمان مجهز بیمارستان شیروخورشیدسرخ نقده که مشغول اتمام آن هستند .

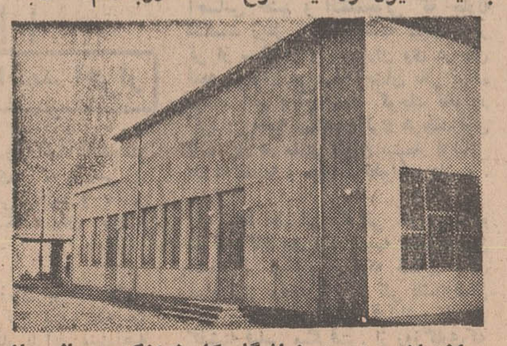

ساختمان‌مجهزو مدرن‌باشگاه کارمندان‌که درحال حاضر دراختیار تربیت بدنی‌نقده‌گذارده شده است .

ستون یادبود شهرستان نقده

در جلسه ای با حضور فرماندار گرگان و مدیران شرکتهای تعاون روستائی گرگان و دشت

مشکلات پنبه کاران گرگان و دشت بررسی شد

در این جلسه گفته شد: «سلف‌فروشی» عامل اصلی رکود کشت پنبه و مشکلات مالی کشاورزان است

درجلسه‌ایکه بمنظور رسیدگی به مشکلات پنبه کاران گرگان و دشت با حضور آقای خطیر فرماندار گرگان، روسا و مدیران شرکت های تعاونی روستائی، مدیر کل کشاورزی گرگان و دشت و رئیس کل اصلاحات ارضی وتعاون روستائی این منطقه در محل تالار اجتماعات والاحضرت شاهپور علیرضا پهلوی تشکیل شده‌بود، مشکلات پنبه کاران مورد بررسی قرار گرفت.

دراین جلسه گفته شد بایستی توجه مقامات مسئول کشوررا به اهمیت کشت پنبه و تاثیر کلی ان درزندگی اجتماعی واقتصادی کشور، خصوصا منطقه گرگان و دشت بیشتر جلب کرد زیرا متجاوز از شصت‌درصد محصول پنبه کشور در گرگان‌و دشت تولید می‌شود و متجاوز از پانصد هزار کشاورز و کارگر کشاورزی در تولید پنبه فعالیت می کنند.

بطور کلی‌درآمدارزی کشور از محصول پنبه صادرات پس‌از درآمد نفت، دررقم اول قرار گرفته است.

*** آفت کرم خاردار**

ازسال ۱۳۴۵ تاکنون بر اثر بروز آفت «کرم‌خاردار» کشاورزان پنبه‌این منطقه دچار خسارات زیادی شده‌اند که مورد تائید تمام‌دستگاه های مسئول دولتی نیز می باشد.

باتوجه بافزایش هزینه تولید و کاهش میزان‌برداشت محصول در واحد سطح و تنزل شدید قیمت پنبه وتخم پنبه وضع اقتصادی کشاورزی گرگان متزلزل گردیده دراین جلسه پیشنهاد شد بمنظور جلوگیری از پیش‌فروش محصول وتامین احتیاجات مالی کشاورزان درحدود هزینه های مربوطه‌به کشت، داشت‌وبرداشت، براساس برآوردی که از طرف مقامات مسئول محلی ونمایندگان طبقات ولیه کننده بعمل خواهد آمد اعتبارات کافی برای کمك به کشاورزان در نظر گرفته شود.

موضوع دیگر و اساسی که در حل مشکلات موجود موثر است، عبارت است از: تثبیت نرخ‌خرید‌و فروش پنبه و تخم پنبه از تولید کننده بادر نظر گرفتن‌هزینه تولید وسود مناسب برای تولید کننده، خرید محصول از تولید کنندگان انصراف کامل از فروش کارخانه درحدود ظرفیت کامل ۲. خانجات پنبه دولتی در منطقه از نظر تامین مواد اولیه کارخانجات نساجی، های پنبه‌پاك کنی دولتی و یاتعطیل کارآنها وابلاغ دستور فوری جهت عقد پیمان کشت با کشاورزان در

اخبار شهرستانها

شورو نشاط مردم شهرستانها بمناسبت تولد چهارمین نوزاد سلطنتی

تولدچهارمین نوزاد سلطنتی، موجی‌از سروورونشاط درشهرستان ها بوجودآورده‌وبهمین مناسبت‌از پریروز خبر تولدچهارمین فرزندگرامی شاهنشاه‌وشهبانوانتشار یافت مجالس جشن‌وسرور در سراسر نقاط کشوربرپاگردیده است.

گزارش های رسیده از شهرستان‌ها حاکیست که ضمن‌برگزاری این جشن های پرشور، مراسم دعابرای سلامت‌شاهنشاه‌وشهبانو وسایرافراد خانواده سلطنت‌برپا شده‌وشور ونشاط عمومی بخاطرتولد چهارمین نوزادسلطنتی ادامه‌دارد.

تصفیه در شهرداری تبریز

شهردار تبریز در آغاز سال جدید دست به تصفیه کادراداری شهرداری زده و تصمیم داردکلیه کارمندان زائد این دستگاه را از کار برکنار کند.

خبرنگارما در تبریز گزارش داد: طی‌بیست‌و چهار ساعت‌گذشته روسای امور شهر و بایگانی از سمت خود برکنار گردیده‌اند. شهردار تبریز همزمان بااین اقدام مقدمات بیمه کردن پانصدتن از کارمندان شهرداری را فراهم‌کرده است تااین عده از مزایای بیمه برخوردار شوند.

معمای مرك یك‌پسربچه در تبریز

جسد یخزده این‌پسربچه وسیله چوپانی پیدا شد

باپیدا شدن جسد پسر بچه ۸ ساله‌ای بنام «رضا بقال‌زاده» در حوالی ایستگاه رادار تبریز، پلیس برای کشف چگونگی مرك این پسر بچه تحقیقات خودرا آغاز کرد. «رضا» بیست و هشت روز پیش‌بعنوان میهمان‌به‌منزل خاله‌اش واقع‌در حوالی ایستگاه رادارتبریز رفت ولی همانروز مفقودالاثر شد. تلاش بستگان رضا برای یافتنش بی‌نتیجه ماند. تااینکه دیروز یکی از چوپانان، جسد او را در داخل دره‌ای واقع درنزدیکی ایستگاه رادار تبریز پیدا کرد، چوپان با مراجعه به پاسگاه ژاندارمری «سردرود» مامورین را در جریان گذاشت. پزشك قانونی‌و بازپرس دادسرای تبریز در محل واقعه حاضر شدند، پزشك قانونی پس از معاینه جسد علت مرك را سرمازدگی و گرسنگی تشخیص داد و جواز دفن صادر کرد. عده‌ای از بستگان «رضا» ادعا می کنند که رضا رااز مجلس میهمانی خاله‌اش ربوده و در کوهها رها کرده‌اند. فعلا جریان از طریق مقامات قضائی تحت رسیدگی‌است.

۳ کشته و ۶ مجروح

نتیجهٔ چند حادثه در شهرستانها بود

ازحوادث ۲۴ساعت‌گذشته در چندشهر سه نفر کشته شدندو شش نفر مجروح گردیدند.

*** واژگون شد**

اتومبیل‌سواری شماره ۵۱۴۲۸ تهران ج‌درجاده قزوین - تهران واژگون گردیدورانده آن کشته شد. شش نفراز سرنشینان‌اتومبیل نیز به‌سختی مجروح گردیدند.

خبرنگار مادر «آبیك» قزوین گزارش‌داد: مجروحین این‌حادثه حیدرتقی‌پور، احمدعلی اصغری، رمضان اصغری، ابراهیم رجب‌علی وربابه صفری می‌باشند که در بیمارستان آبیك بستری هستند. راننده‌اتومبیل که هنوز هویت اوشناخته نشده‌است در بیمارستان فوت کرد.

*** در بیرجند**

در دهکده «نقاب» بیرجند ناگهان قسمتی‌از زمین‌دهان‌باز کرد و مردی رابلعید! سیدعباس‌تاجبخش کشاورز ساکن‌قریه «نقاب» که‌به اتفاق چندتن از دوستان خود در حوالی‌چاه عمیق «حاج علمدار» ایستاده‌بود به علت رطوبت چاه قسمتی از زمین زیرپایش‌خالی‌شد واورابکام خود فروبرد.

خبرنگار مادر بیرجند گزارش داد: سیدعباس که دراین‌حادثه به سختی آسیب‌دیده‌بودوسیله‌دوستان خودبه‌بیمارستان بیرجند منتقل‌شد ولی تلاش پزشکان برای‌نجات وی بجائی‌نرسیدودر گذشت.

*** از درخت افتاد ومرد**

مردی‌بنام افراسیاب رضا زاده ساکن قریه «حوریان» از توابع پره‌سرطوالش که‌برای چیدن‌برك درخت‌بروی یکی‌ازشاخه های آن رفته بود براثرشکسته شدن‌شاخه بزمین سقوط کردو مجروح شد. افراسیاب پس‌ازانتقال به‌بیمارستان در گذشت.

نمایندگان اطلاعات در خدمت مردم

ساختمان آموزش‌وپرورش نیمه تمام مانده‌است

۹سال پیش، یکی‌اززمین های حاشیه خیابان پهلوی اردکان برای‌ساختمان اداره آموزش‌وپرورش استان‌فارس اختصاص یافت، یکماه پس ازواگذاری زمین عملیات ساختمانی‌شروع شدولی نیمه تمام‌رهاگردید وطی این نه سال هیچ اقدامی برای‌تکمیل ساختمان به عمل نیامده‌است وضع فعلی این ساختمان گذشته از اینکه به زیبائی شهر لطمه‌وارد ساخته باعث اتلاف قسمتی از بودجه آموزش وپرورش نیز شده است. عده‌ای از اهالی‌اردکان فارس که‌بدفتر نمایندگی روزنامه اطلاعات مراجعه کرده بودندپس از عنوان کردن مطالب بالا تقاضا کردند. اداره آموزش‌وپرورش‌اردکان برای اتمام ساختمان مزبور اقدام کند.

نرخ میوه وتقاضای‌شمیرانیها

بعضی‌ازفروشگاه های میوه در شمیران با استفاده از دلالان و واسطه هامیوه موردنیاز خود راتهیه میکنندودرنتیجه میوه بابهای زیادبدست مردم میرسد، البته هستند فروشگاه هائی که‌میوه را به قیمت عادلانه میفروشند ولی‌عدم توجه بعضی‌از فروشندگان میوه‌به نرخهای تعیین شده و وجود دلالان وواسطه ها باعث گرانی نامتناسب میوه در شمیران شده‌است، انتظار میرود مقامات مسئول کاراین عده معدود را کنترل کنند ومانع‌از اجحاف آنان شوند. مطالب بالاوسیله عده‌ای از اهالی شمیران در دفتر نمایندگی‌اطلاعات عنوان‌شد.

کشف اشیای عتیقه دراسالم

*** ماکت چند هرم که شبیه اهرام ثلاثه مصر است در میان اشیاء مکشوفه وجود دارد**

در بخش ییلاقی اسالم‌کوه نسبتا بزرگی بنام «دوخاله کوه کفن‌پشت» وجود دارد که فاصله آن‌تا اسالم ۴۸ کیلومتر می باشد وبرای‌رسیدن به آن بایستی از جنگلهای پوشیده از برف عبور کرد. باکشف‌مقداری اشیاء عتیقه از دل این کوه‌باردیگر کلید حل یك معمای تازه ازتاریخ طولانی‌ایران بدست آمده است.

حفریات مخفیانه

ازمدتی‌قبل‌چندنفرازاهالی‌دوخاله‌کوه بنامهای جعفرقلی - محمد علی - میرزا قلی - جعفرو بهرام مخفیانه به حفر قسمتی از کوه‌اقدام کردند وسرانجا به گنجینه گرانبهائی از اشیای عتیقه نظیر مجسمه‌های‌اسب‌ـ وزروزیور آلات برخورد کردند و آنها را همراه خود بردند.

خبر کشف این اشیاء در منطقه دهان به دهان گشت تا سرانجام‌به پاسگاه ژاندارمری اسالم رسید و گروهبان یکم جمالی رئیس‌پاسگاه بلافاصله به محل‌عزیمت کردواشیاء کشف شده‌را برای تسلیم‌به مقامات مربوطه ضبط کرد و دستوراتی‌برای حفاظت از کوه صادر نمود.

پس‌ازاطلاع جریان به رشت یك هیئت از اداره کل فرهنك و هنر استان گیلان‌به محل عزیمت کردند تاپیرامون این موضوع به تحقیق بپردازند.

موضوع جالب در کشفیات اسالم وجود چند هرم شبیه اهرام ثلاثه مصر در میان اشیاء مکشوفه است که این امر احتمالا می‌تواندموضوع کشف جالبی درباستان شناسی باشد.

بهر حال هم اکنون تحقیق‌پیرامون کیفیت‌این اشیاء و تعیین زمانی که ساخته شده‌اند ادامه دارد.

گروه کوهنوردان در غار شاپور

شانزده‌نفر از مربیان سازمان‌جوانان شیرو خورشید سرخ آموزشگاه های برازجان بسرپرستی آقای‌یوسف موبدرهبر سازمان جوانان جمعیت شیرو خورشید سرخ‌این شهر برای‌بازدید از «غارشاپور» عازم آن‌منطقه شدند.

خبرنگار مادر برازجان گزارش داد: این عده پس از بازدید ازغارشاپور به‌برازجان بازگشتند.

عکس‌بالا اعضای هیات شانزده‌نفری مربیان سازمان جوانان‌جمعیت شیروخورشیدسرخ‌آموزشگاه های برازجان را در محل «غارشاپور» نشان میدهد. مجسمه‌شاپوراول که بر یك‌سنك عظیم در داخل‌غار حجاری شده‌است درعکس‌دیده می شود.

بعلت اختلافات خانوادگی زنی در «مهریز» خود سوزی کرد!

زنی در «مهریز» یزد خودسوزی کرد وبراثر سوختگی‌زیادجان خود را از دست داد. وی معصومه نام‌داشت‌و همسراحمددهقان‌بود.

خبرنگار مادریزدگزارش داد: مامورین پاسگاه ژاندارمری «مهریز» پس‌از اطلاع‌از جریان، موضوع راتحت‌رسیدگی قراردادندو معلوم گردید که علت خودسوزی معصومه وجود اختلافات خانوادگی بوده‌است.

دامنه‌اختلاف دوسال پیش شروع شدوروز گذشته‌بالاگرفت. بدین معنی که احمدشوهر معصومه دوسال پیش‌بازن‌دیگری پیمان زناشوئی‌بست‌ومعصومه ازهمان‌روز های اول ازدواج‌احمدبازن دیگرپنای ناسازگاری‌را گذاشت. بطوریکه هرروز باهم مشاجره ومجادله داشتند. دیروز «معصومه»شوهرش را تهدید کرد که‌اگرزن دومش را طلاق ندهد، دست‌به‌خودکشی خواهدزد. معصومه‌هنگامی که شوهرش ازخانه خارج شد. دریك‌حالت بحرانی لباسهای خود را به نفت آغشته کرد وبا کشیدن کبریت خودرابکام آتش انداخت!

«احمد» شوهر معصومه دستگیرشدو به‌دادسرای یزداعزام گردید. هم‌اکنون پرونده‌این‌امر در دادسرای یزدتحت رسیدگی‌است.

سکه های متعلق به‌ـ دوره اشکانیان کشف شد

یك گروه باستانشناسی به‌سرپرستی پروفسور گریشمن باستانشناس‌معروف موفق شدند پس از مدتی کاوش و تحقیق در ارتفاعات مسجد سلیمان تعداد زیادی سکه و کوزه‌های‌شکسته را که متعلق به دوره اشکانیان می باشد کشف نمایند.

گزارش خبرنگار ما در مسجد سلیمان حاکیست: کوزه‌ها و سکه های مکشوفه در اختیار مقامات‌مسئول گذارده شد تا کارشناسان پس از بررسی نظر خود را درباره ارزش تاریخی آن اعلام نمایند.

مشکلات عشایر بررسی شد

آقای دکتر رفعت نماینده مردم میناب جنوب در مجلس شورایملی باتفاق آقای حسینی‌واجاری‌فرماندار این شهر ازمنطقه‌عشایری«بشاگرد» بازدید کرد. دراین‌بازدیدمشکلات ونیازمندیهای عشایر این منطقه مورد بررسی قرار گرفت.

خبرنگارمادر میناب گزارش‌داد: فرماندار میناب ونماینده مردم این شهردر مجلس شورایملی‌همچنین‌از مناطق «انگهران»، جگدان و «سندرك» که بعلت داشتن‌معادن متعدد اهمیت فوق‌العاده‌ای دا.نسد بازدید کردند.

وزرای کار و دارائی در بندربوشهر

آقای جمشیدآموزگار وزیردارائی‌وآقای عبدالمجید مجیدی‌وزیر کاروامورا‌جتماعی باتفاق آقای دکتر خطیبی مدیرعامل جمعیت‌شیر و خورشید سرخ‌ایران‌وارد بندربوشهر شدندو از اقدامات عمرانی و موسسات خیریه این شهربازدید کردند.

بنا بگزارش خبرنگار ما دربندربوشهر: آقای دکتر خطیبی باتفاق آقای جلال جهانمیر سرپرست‌سازمان عمران امدادی وابسته به جمعیت شیرو خورشید سرخ‌ایران باهواپیمای مخصوص شیرو خورشیدسرخ رهسپار شیخ‌نشین های دوبی‌و«عجمان» شد. وزیران کاروامور اجتماعی و دارائی‌هم‌اکنون در بندربوشهر بسرمیبرند.

کشف چای و سیگار قاچاق

مامورین مبارزه باقاچاق پاسگاه ژاندارمری «گلاشکرد» جیرفت از دونفرقاچاقچی تعداد سیصدوچهل بسته‌چای قاچاق و دوهزار نخ سیگار خارجی کشف کردند.

خبرنگار ما در جیرفت گزارش داد: قاچاقچیان‌که حسین محمدی واحمد کوهساری نام دارندبدادسرای کرمان معرفی‌شدند.

کشف سیگار وچای قاچاق با مساعی سرکار ستوان یکم ناثینی وسیله مامورین گروهان ژاندارمری پاسگاه «گلاشکرد» صورت گرفت.

اخبار شهرستانها

سیمای شهرستانها

از: پورنگ — جهرم — ۶۰۷

آب، برق

انبوه‌درختان خرما ...انبوه درختان پرتقال، نارنگی ولیمو، انبوه موجودات زنده‌ایست که حرف نمیزنند اما حیاتشان مابه تداوم زندگی ماست‌ومرگشان آغازنابودی‌ما.

این‌موجودات زنده برای آنکه سرسبزوخرم‌وهستی‌بخش باشند به «آب» که در زلال خود زندگی و هستی دارد نیازمندند.

شکی نیست که‌دلیل‌قاطع‌اینهمه سبزی وخرمی‌بهرحال وجود آب در منابع طبیعی زیرزمینی است، لکن باتوسعه کشاورزی‌و مصرف روزافزون آب، این منابع تا چه‌زمانی می توانند کشاورزرااز برکت خود بهره‌مند کنند؟سئوالی است که باید همیشه به آن فکر کرد.

بله .. یك روز «پایان» آغاز می شود و آنروز بی گمان روزیست غم‌انگیز، برای کشاورز ...برای‌مردم و برای بشریت

حرف‌ما در معیار وسیعی عنوان می شود. حرف ما حرف جهرم نیست، حرف فسانیست ..حرف داراب نیست.. حرف‌ماحرف‌جهان است. و جهرم نیز گوشه‌ایست از خاك جهان. درباره‌آب جهرم مردم می گویند.

«آبیاری شهر جهرم، یعنی‌آبیاری باغات جهرم .واین باغات توسط ۷۵۰ الکتروپمپ آب‌رااز عمق چاهها بیرون میکشند وبپای‌درختان میریزند. مقدار آبی که سالیانه در جهرم مصرف‌میشود سی و پنج میلیون متر مکعب‌میباشد. مقدار آبی که از آسمان نازل می شود بیست‌و پنج میلیون مترمکعب است‌وباین ترتیب جهرم هرسال ده میلیون متر مکعب آب کسردارد. در نتیجه سطح آبهای تحت‌الارضی پائین رفته، کلیه قنات‌هائی که از دامنه البرز سرچشمه می‌گرفته خشك شده و کلیه دهات شمالی شهر گرفتاربی آبی‌است.

این خطر منطقه داخل شهررا نیز تهدید کرده تا جائیکه از طرف اداره آبهای تحت‌الارضی، منطقه جهم‌را برای جفر چاه «ممنوعه» اعلام کرده‌اند بطوریکه‌فعلاهیچکس اجازه حفرچاه ندارد.

اما حل این مشکل ..؟

یکی‌از افراد سرشناس جهرم می گفت:

ـازداخل شهر جهرم پنج رشته «مسیل» می گذرد. اما آب این «مسیل» ها بهدر میرود فی‌المثل سال قبل‌صدو ده میلیون متر مکعب آب از بین رفت .اما اگر بااحداث‌سد «گابیون»راه را براین حجم عظیم آب ببندند، طبعا آب جمع‌شده در زمین نفوذ می کند و مخازن طبیعی زیرزمینی را پرمی کند .اما سد گابیون سدی‌است که تشکیل شده از دولایه توری فلزی که‌با فاصله ای معین به موازات یکدیگر فرارمی گیرند آنگاه بین آنها گل‌ولای میریزند. ارتفاع این توری‌ها ازسطح‌زمین حدود یك متر است.احداث سد گابیون مستلزم‌مخارج هنگفتی نیست وبااندك مابه‌سود سرشاری نصیب سرزمین زرخیزجهرم می شود.

*رابطه برق‌وآب‌جهرم

جهرمی هااز وزارت آب و برق‌گله‌مند هستند .آنها می‌گویند :ما آب‌راباید از عمق چهل متری زمین بیرون بکشیم والبته بانیروی برق حجم‌کار تلمبه های ما نیز زیاد است، لکن وزارت آب و برق بجای آنکه بخاطرحجم زیاد مصرف‌برق بانرخ‌عادلانه‌ای خوشحال باشد، بعکس قیمت هر کیلوات برق را ازدو ریال به سه ریال و پانزده شاهی ترقی‌داده‌است .باین ترتیب بیرون کشیدن آب از چاه برای ماگران تمام می‌شود و نمی دانیم‌با این مشکل چه کنیم.

شهرماجهرم‌یك‌شهر کشاورزی تجاری‌است نه تجاری کشاورزی .دراینجا کشاورز در درجه اول وتاجر در درجه دوم قراردارد .باید کشاورز را تقویت کرد تاتاجر بتواند خرمایش‌را ازاو بخرد. پرتقالش‌را بخرد ...لیمویش را بخرد و آنوقت پول‌دربازار بگردش بیاید. پس‌باید کاری کرد تا کشاورز رشد کند. گرانی پول برق‌اولین‌صدمه را به کشاورز میزند وبعد دودش توی چشم تاجر میرود، آنوقت پول‌از گردش میافتد ودر نتیجه همین چند ریال را نمی‌شود به اداره برق‌پرداخت کرد.

بهرحال برای بهای برق جهرم فکری‌باید کرد .سه ریال وپانزده شاهی زیاداست. خیلی هم زیاد است.

***

خواننده عزیز، فردا در جلسه‌ای که بدعوت‌فرماندار، کشاورزان‌وعاملین‌گردش چرخهای اقتصاد جهرم در آن شرکت‌خواهند نمود حضور دارم. در این‌جلسه‌نمایندگان بانك‌اعتبارات صنعتی مردم را برای‌ایجاد یك شرکت بسته‌ـ بندی‌خرما بهمکاری‌و همگامی دعوت می کنند.

دختری میخواست خودرادر کارون غرق کند!

وی قبل ازآنکه خود را از بالای پل کارون برودخانه بیندازد نجات داده شد

عصر دیروز عابرینی که ازروی پل کارون‌می گذشتند بادختر جوان‌وزیبائی‌روبروشدند که قصد داشت خود را از بالای‌پل‌بداخل آبهای خروشان‌رودخانه‌بیندازد.

تنی‌چندازعابران که‌بدختر نزدیکتر بودنداورا از این کاربازداشتند و چون‌دراین هنگام‌پلیس‌نیز سررسیده‌بود اوراتحویل پاسبان گشت دادند. دختر که۱۷سال دارد خود را «لیلی» معرفی کرده‌و هنوز علت‌تصمیم‌خویش را ذکرنکرده‌است.

محمودیکی‌ازعابرینی که از اقدام‌لیلی‌جلوگیری کرد به خبرنگار مادراهواز گفت: ازروی پل میگذشتم که‌ناگهان بالیلی که قصد داشت‌خودش را از بالای‌پل بداخل آبها بیاندازد روبرو شدم.ولی‌قبل از اینکه اوباینکار دست زندوی را محکم نگه‌داشتم وازکار اوجلوگیری کردم.

لوله کشی روستای «بی بی حیات»

روستای «بی‌بی‌حیات» کرمان لوله کشی شد و بهره‌برداری ازآن اغاز گردید. برای‌اجرای‌این‌پروژه مبلغ هفتصد هزار ریال‌هزینه‌صرف شده است.

گزارش خبرنگارمادر کرمان حاکی‌است: یکصد هزارریال از این مبلغ از محل درآمد صدی دو انجمن ده مذکور و بقیه از محل اعتبارات بلاعوض وزارت آبادانی و مسکن تامین و پرداخت شده‌است.

صرفیت منبع‌ذخیره آب‌لوله‌کشی پنجاه متر مکعب می‌باشد. برای شبکه لوله‌کشی آب آشامیدنی روستای مزبور دو کیلومتر لوله مصرف شده است.

افتتاح دومین دوره خانه انصاف

دومین دوره خانه انصاف‌جزیره «کیش» با حضور آقای گلسانی رئیس‌دادگاه‌بندر لنگه افتتاح شد، وکار خود را آغاز کرد

خبرنگار ما در بندر لنگه گزارش داد: پس‌از افتتاح دومین دوره خانه انصاف جزیره «کیش»، «کیش»، آقایان :شیخ‌فبدالله لعلی بسمت رئیس، حسن شمری و خلقان خدیو بسمت اعضای اصلی، آقایان عبدالله غلامی و ابراهیم اصلابی‌بسمت اعضای علی‌البدل و آقای عباسعلی حاجی اسماعیلی رئیس پست‌و تلگراف جزیره‌مذکور بسمت منشی هیئت رئیسه خانه انصاف این جزیره انتخاب شدند.

سوغات ولایات

اطلاعات سازمان شهرستانها

قصیده بهاریه ولایات

اثرطبع مخلص سوغاتچی

«بامدادان که تفاوت نکند لیل ونهار»
خوش بود خوردن یك پرس غذا، وقت ناهار
ناگهان بارسفر بندو برو شهر به‌شهر
«که‌نه‌وقت است که درخانه نشینی بیکار»
آشنائی اگرت هست بیك شهر و دهی
بازن و بچه بشو برسر آندوست هوار
جانب رشت برو، هرکه بدیدی آنجا
گومکانی بده از بهر اقامت، آبرار!
سبزوار و طرف مشهد اگر خواهی رفت
ازسر راه منارش برواید‌وست کنار!
چون در آن خطه مناران همه جنبان شده‌اند
هی بجنبی توهم از فرط تعجب چومنار!
چون رسیدی به‌گناباد بگوسعدی گفت:
«صوفی از صومعه روخیمه بزن درگلزار»
جانب یزد برو، رحل اقامت افکن.
باقلوا میخور و حلوا بخور وجوش‌درآر!
سفری جانب کرمان بکن وزان خطه
بهربنده دو سه تاقالی خوش نقش بیار
گفته بودم که بیاری توز کاشان، قالی
لیك سوغاتی تو بود فقط عقرب و مار!
بنده محتاج به‌سوغاتی زنجان هستم
پس بیاور تو از آنجا دوسه‌تا «ضامندار»!
دامغان پستهٔ بسیار فراوان دارد
گر که«خندان» نبود، قلقلکش‌ده سرکار!
گربیاری دوسه صندوق انار از ساوه
راهش از بسکه خراب است شود «رب‌انار»!
روبه‌شیراز و بخوان پشت‌هم اشعار لطیف
بهر سوغات بیاور دوسه‌تازان اشعار
زن من رفت به‌لار وننه‌اش‌را آورد
شد یقینم که بود زلزله سوغاتی لار!
شهرداراب همان موطن «دارابی» هاست
میراز یاد نو این میوهٔ ویتامین دار
اصفهانی متلك گوست، نه بهر همه کس
گربه شیر است چوخواهد بکند موش‌شکار
فتد البته سرراه گذار تو بقم
پس بخر یکسره سوهان وبنه پابفرار!
راه اهواز «دس‌انداز» نبینی اصلا
ولی البته اگر روی نمائی .به‌قطار!
آب دریای رضائیه بود پر زنمك
پس ببر همره خود جانب دریاچه‌خیار!
بندر پهلوی وساحل چمخاله خوش است.
گر که جلبت نکند حضرت مامور شکار!
گر که مهمان بشوی منزل آبادانی
جای آجیل بخوردت بدهد نفت و بخار!
گاز نفت وطن آنجا اگه میرفت هدر
ذره‌ای واسهٔ این فندك گازیم بیار!
الغرض جانب هر خطه که رفتی، حتما
پند سوغاتچی ایدوست بخاطر بسپار
بخور وراحت و خوش باش و مکن فکر جهان
که غم و غصه حرام است درایام بهار!

اژدها

-۶۳-

سواران ایران همه شاه جوی
نهادند یکسر به ضحاك روی
بشاهی براو آفرین خواندند
ورا شاه ایران زمین خواندند
کی اژدهاوش بیامد چو باد
بایران زمین تاج برسر نهاد

«فردوسی»

III

نوشته: احمد احرار

قوای مهاجم بدون آنکه بامقاومتی برخورد کند در بندی راکه بر سر راه همدان بود به آسانی گشود و به‌اندك مدتی در آستانه جلگه همدان موضع گرفت.

هرچند تا این زمان جریان حوادث موافق رضای لشگر ترك پیش رفته بود وبنظر میرسید روزگار با این سپاه‌نخبه سر همراهی دارد، معهذا تقی پاشاتگران بود. نگران آنکه گستاخی او غیرت قزلباش را برانگیزد و سپاه قزلباش‌مانند سیلی بنیان کن بر قشون کوچك او بزند. این نگرانی حتی در سرکردگان سپاه ترك نیز که چنان اصراری در حرکت بسوی همدان داشتند تاثیر گذاشته بود. آنها هم اطمینان داشتند اگر قشون قزلباش بلافاصله از روبرو درآمده وارد جنك شود، خصوصا با احساس خشم و انتقامجوئی که حادثه شکست زینل خان و کشته شدن هزار تن از سپاهیان و سرداران وی در پای قلعه مریوان در سینه ایشان باقی نهاده بود، رحم برآن سپاه کوچك نخواهد کرد و ره‌حیه سپاهیان ترك هرچقدرقوی باشد باز در مقابل افواج بیشمار قزلباش قدرت مقابله و مقاومت نخواهند داشت.

اما علیرغم نگرانی تقی پاشا و سرکردگان وی، در جبهه مقابل‌اوضاع آشفته تر از آن بود که خطری برای سپاه ترك بوجود آورد. تقی پاشااوضاع سپاه و دولت و کشور قزلباش را از گذشته قیاس میگرفت. از روزگاری که پهلوانان قزلباش یك تنه، با شمشیر آخته، بخط آتش قوای خصم حمله میبردند و زنجیر های توپخانه عثمانی را بضرب شمشیر از هم میگسیختند. حال آنکه روزگار قزلباش، روزگار دیگری بود. روزگاری بود که سپاهیان را به باده‌گساری و عیش و نوش و تن پروری عادت میدادند و سر کردگان سپاه را زیر دست خواجه سرایان و عمله خلوت می نشاندند.

اردوی شاهی غرق در جشن های نوروزی بود که خبر سرازیر شدن‌قوای دشمن ابتدا در اردوی شاهی و سپس در شهر همدان انتشار یافت. مردم همدان که در آن چند ماهه اوضاع سپاه و دستگاه شاه صفی را از نزدیك دیده و شناخته بودند و میدانستند ازچنان‌سپاهی در مقابل خصم مصمم کاری ساخته نخواهد بود، بمحض اطلاع یافتن از هجوم رومیه بسرعت بارو بنه خود رابستند وزن‌و فرزندشان رابرداشته راه فرار در پیش گرفتند. هرچه سپاه خصم‌نزدیکتر میشد جمعیت بیشتری شهر را ترك می‌گفت. جمعیت بود که فوج فوج‌ودسته دسته، از مردو زن و کودك، در جاده های اطراف موج میزد و از همدان فاصله میگرفت.

در اردو نیز وضع بهتر ازین‌نبود. شاه صفی وقتی‌ازحادثه غیرمنتظره‌حرکت دشمن بطرف همدان باخبر شد هراس زده و شتابان، ابتدا به روانه کردن نمایندگان ولایات و ایالات پرداخت که مایل نبود از حقیقت اوضاع سردرآورده ضعف و درماندگی دولت قزلباش‌وپیروزی های خصم را در اکناف مملکت منتشر سازند. از همینرو تازمانی که این‌جماعت اردوی همایون راترك گفته بولایات باز گردند هیچگونه اقدامی در جهت باخبر ساختن سپاه از تصمیم سردار ترك و آماده ساختن سپاهیان صورت نگرفت.

بعد از استقرار اردوی شاهی در همدان، گروه هائی از سپاه قزلباش و قوای امدادی که از اطراف برای‌تقویت اردو بهمدان میرسید در دهات ومناطق اطراف‌شهر اسکان یافته بودندوهنگامی که شاه‌صفی درصدد برآمد سپاه‌قزلباش را تمرکز داده بمقابل دشمن گسیل‌دارد متوجه شد که این افواج قبلا از هجوم دشمن آگهی یافته، مرعوب و دهشت‌زده برای حفظ عیال و اطفال روی به‌خانواده های خودبرده‌اند. در مرکز سپاه نیز رعب دشمنی که مرز های مملکت را درـ نوردیده، سپهسالار قزلباش را بزانو درآورده، متهورانه تاآستانه اردوی شاهی پیش آمده و سینه بسینه پادشاه و سپاه قرار گرفته بود از یکطرف، عدم آمادگی سپاهی که طی چند ماه اقامت در جلگه همدان حتی یکروز از بزم‌و جشن و سرور فارغ نمانده بود از طرف دیگر سپاهیان را در وضعیتی قرار داده بود که هیچ سرکرده‌یی حاضر نمیشد بامید آنها خودرا بمهلکه جنك بیفکند.

حقایق هر روز عریان تر میشد وبه همان نسبت نیزنزلزل و تشویش بیشتری در اردوی شاهی و در سپاه قزلباش راه میافت. اما شاه صفی هنوز بدرستی نمی دانست در اطراف وی چه خبر است وخودی را با خیالاتی که هیچکدام مبنای منطقی نداشت سرگرم میداشت، در حالیکه سرداران سپاه ازین اوضاع خون دل میخوردند و اطرافیان پادشاه جوان‌همچنان مانع آن میشدند که امرای سپاه روابط نزدیکتری با شاه برقرارساخته درامور مربوط به سپاه باصراحت بیشتر و دور از تعارف و مجامله باوی گفتگوبدارند.

این اوضاع تاوقتی شاه‌صفی‌تصمیم قاطعی اتخاذ نکرده بود بهر تقدیر ادامه مییافت، اماوقتی شاه صفی اعلام کردکه مصمم شده است‌درمقابل خصم‌ایستادگی کرده بمقابله بپردازد دیگر جائی‌برای تعارف باقی نبود.

شاه‌صفی برای اعلام تصمیم خود، یکروز صبح امنای دولت‌و امرای سپاه رابحضور طلبید و بعداز اشاره مختصری به آنچه وقوع یافته بود گفت:

ـ اکنون که سپاه رومیه بخود جرات داده تا آستانه اردوی‌معلی پیش آمده‌اند لازم میدانیم ایشان را بوجهی گوشمال دهیم که‌خصمان این دودمان درباره این دولت قاهره دچار توهم نابجا نگشته‌منبعد ازینگونه گستاخی ها بظهور نرسانند. اینست که عازم شده‌ایم تا شخصا بمقابل افواج‌رومیه‌تاخته‌قشون ظفرنمون قزلباش را برسر ایشان فرود آوریم و باد نخوت از دماغ سردار و اعوان وی خارج‌سازیم!

افزایش مخارج غیرمرئی و کسر صادرات مملکت

چهل سال قبل در همین روز

روزنامه اطلاعات در سرمقاله خود می نویسد : یکی از مخارج غیر - محسوس و نامرئی یعنی مخارجی که با احصائیه گمرك سرو کار ندارد مخارج محصلین ایرانی است در اروپا .

تاچند سال پیش بهیچوجه محصل به اروپا بقصد تحصیل اعزام نمیشد، رفتن باروپا بقصد تفریح بود و اعزام محصل هم منحصر به اعیان‌زاده ها و خیلی محدود بود ، اما رفته‌رفته اعزام محصل طوری افکار هموطنان ما را جلب نمودکه اکنون‌شاید هیچ پدری نباشد که آرزوی فرستادن فرزند خود را باروپا درمغز خویش نپروراند و اگر احصائیه صحیحی از عده محصل در دست بود معلوم‌میشد که چه عده‌ای‌برای تحصیل در نقاط مختلف اروپا پراکنده شده‌اند .

چندی قبل هیئت وزراء معادل ۱۸ هزارلیره‌برای‌مخارج‌یکماهه محصلین آزاد پیش‌بینی نمود و دستور اجرای آن را به بانك ملی صادر کرد که پس‌از رسیدگی به تصدیق نامه ها و اوراق مربوطه معلوم شد که‌احتیاجات محصلین بیش‌از این است و این پولی است‌که هر ماهه‌برای محصلین غیر دولتی فرستاده می شود والبته خوانندگان محترم اطلاع دارند که اکنون قریب چهارصد نفر محصل وزارت معارف و عده کثیری محصل وزارت جنك ، وزارت پست‌وتلگراف، عدلیه ، طرق و راه‌آهن ، فورخانه و موسسات دیگر در نقاط مختلفه اروپا مشغول تحصیل هستند .

اینها مخارج غیرمرئی است که در ظرف سنوات‌اخیرافزایش قابل‌توجهی حاصل شده و در برابر آن عایدات غیرمرئی قابل ذکری وجود ندارد ، بدین جهت‌میتوان‌گفت کسرصادرات ما نسبت به واردات نه‌تنها کسرعلنی احصائیه گمرکی‌است بلکه این کسر عایدات در مخارج غیرمرئی نیزبخوبی محسوس می گردد و میتوان گفت که صادرات و واردات تعادل خود را از دست داده و هم مخارج غیرمرئی مملکت چند برابر گردیده .

محل جمعیت شیروخورشید سرخ

نظر باینکه ساختمان محل جدید جمعیت شیرو خورشیدسرخ درخیابان سپه (اراضی میدان مشق) از وجوه اختصاصی آقای حاج شیخ محمد حسین یزدی خاتمه پذیرفته است جمعیت مرکزی شیرو خورشید به قسمت فوقانی عمارت مزبور انتقال خواهد یافت و محل فعلی جمعیت که قسمت فوقانی سردر مدرسه دارالفنون می باشد . مطب عمومی مجانی شیرو خورشید سرخ دائر خواهد گردید و درنظر است درمحل مزبور تختخواب هائی نیز قرار داده شود .

مریضخانه ترشیز

نیمورتاش

مرحومه همشیره حضرت اشرف آقای تیمورتاش مریض - خانه‌ای در ترشیز از وجوه شخصی خود بنا کرده بود که درزمان حیات خود قسمت مهم آن ساختمان شده‌بود و بعد هم تکمیل گردید و سالیانه‌مبلغ هشتصد تومان‌موقوفات برای مریضخانه تخصیص داده بود، اخیرا طبق تصمیم آقای تیمورتاش مریضخانه‌و موقوفات آن به جمعیت شیروخورشید سرخ انتقال داده شده و از طرف جمعیت برای افتتاح آن اقدام بعمل آمد واز اوایل سال ۱۳۱۰این مریضخانه‌افتتاح خواهد یافت .

نظامنامه کارخانجات قالی

نظامنامه‌ای برای کارخانجات‌قالی‌بافی درمدست تهیه است که در آن مسئله جلوگیری از بکار گماشتن اطفال خردسال در قالی‌بافی وموضوع اجرت کارگران وهمچنین‌اصولی‌که بایستی در ساختمان محل کارخانه ازنقطه‌نظر صحی مراعات‌شود پیش‌بینی گردیده است .

تعیین حدود سرحدی

کلنل کاظم‌خان سیاح

از ماکو اطلاع می دهند آقای سرهنك کاظم‌خان سیاح که سمت عضویت و در اواخر سمت کفالت ریاست کمیسیون تحدید حدود ایران و ترکیه را داشت به سمت‌ریاست کمیسیون تعیین حدود واردماکو گردید .

دو اعلان ازطرف بلدیه

۱- شش عدل گندم در میدان بلدیه چندی است مانده که صاحب آن معلوم نیست نظربا‌ینکه گندم‌مزبور دراثر رطوبت ممکن است سبزو فاسد شود بموجب این اخطار اعلام‌میشود هرگاه تا یك هفته دیگر مالك‌گندم برای تصرف آن مراجعه ننمود بنرخ عادله تحت نظر مفتش بلدیه بفروش خواهد رسید .

۲- بلدیه طهران دو دستگاه عمارات جدیدالبناء واقع‌بین‌دروازه یوسف‌آباد و خیابان پهلوی را باجاره واگذار می نماید ، طالبین می توانند پیشنهادات خود را با ذکر نمره عمارات (که از دروازه یوسف‌آباد از نمره یك شروع می شود) کتبا به سرویس وصول عواید بلدیه تسلیم نمایند .

(نقل‌از اطلاعات ۹فروردین‌ماه ۱۳۱۰)

سمینار-دولوکس-محتوی

علیرضا شیروانی

انتقاد

فرهنگستان فرانسه بافعالیتی که برای جمع‌آوری ووضع لغات جدید دارد از خارج هم با تشریفات مقتضی لغات‌مورد نیاز خود را جمع‌آوری میکند تقریبا چهل سال قبل یکی از اصفهانیهای زیرك بنام آقای اسحق یادگار که از این موضوع مطلع شده بود با مراجعه بکتب لغت و لاروس فرانسه و تطبیق با لغات‌فارسی واژه کم استعمالی بنام« قطع زن » را استخراج نمود که‌در فرهنك لغات فرانسه هم نبودو در مقابل آن واژه «کورپیون» راانتخاب وبفرهنگستان‌فرانسه گزارش کرد و جایزه‌ئی ربود «قطع زن نام‌شیئی‌است‌ازعصب حیوانات شبیه به پلاستیك و سابقا که با قلم نی می‌نوشتند از آن برای صاف کردن نوك قلم استفاده مینمودند و امروز مورد استعمال نداردد کشور های لاتین هم اصلاچنین‌چیزی نیست » متعاقب آن ماجری نگارنده نیز بطمع افتاده و اتفاقا واژه سمینر را که مورد استعمال کمی دارد پیداکرده‌و چون‌بسلیقه‌و پندارناقصم معنی دیگری غیر از مورد استعمال داشت لذا واژه« سیمینسیون» را که حد اصل باین سمینر و کمیسیون بود انتخاب نموده و بفرهنگستان فرانسه گزارش داده و تا امروز منتظر وصول جایزه هستم و کلمات سمینر و سمینار در نظرم قلنبه‌است و امروز قلنبه تر شده است . مقصود از شرح این داستان اینست که نگارنده از چهل سال قبل به واژه‌سمینرفرانسه که انگلیسی آن با مختصر تغییری از نظر ظاهر «سمینار» میباشد آشنائی دارم.

وضع اسف آور لغات در ایران تا فرهنگستان ایجاد نشود هر روز اسفناکتر میشود و غیر از فرار لغات فارسی و ورود واژه های بیگانه نکته تاسف‌انگیزتر آنست که این واژه ها که بسرعت در زبان ، ما وارد میشود بطور مقلوب‌در قالب دیگری جای میگیرند و نتیجه آن میشود که غلط‌اندر غلط گرددو چه‌بسامورد‌تمسخر خارجیان یعنی صاحبان اصلی آن واژه ها قرار بگیریم. عینا مثل آنکه ما از« پنکه » ساخت خارج برای جاروب کردن استفاده کنیم و تفاخر هم بفروشیم که مقاممان بالا رفته است . نگارنده بهرجا که دستم رسیده اهمیت و لزوم فرهنگستان را تذ رداده‌ام‌ولی تاکنون توجهی نشده و لاجرم از امروز سعی میکنم غلط ها را بعرض‌جامعه برسانم تا شاید بخود آمده عینکهای سیاه را از چشم خود برداشته بفکر سر و صورت دادن‌بزبان ملی‌خود برآئیم .

واژه سمینار که البته‌انگلیسی است و با سمینر فرانسه‌تقریبا یکی است اخیرا بدون پروانه وارد زبان فارسی شده‌وبی‌پروا در جای دیگر استعمال میشود و تاسف بیشتر از این جهت است که در بین اولیای امورو حتی دانشمندان مصطلح و باصطلاح مد شده است هر جلسه و کمیسیونیکه بهر - کیفیت و بهر منظور تشکیل میشود برای آنکه عالیترجلوه کند ویا بخاطر آنکه مردم‌از واژه کمیسیون خسته شده‌اند آنرا «سمینار» میگویند .

سمینار عبارت از کلاس کوتاه مدتی است که حتمادر آن کلاس یك یا چندنفرمعلم وجود دارد و شاگردانش را کسانی تشکیل میدهند که‌در آنمورد تحصیلات و تجاربی آموخته و در موسساتی‌اشتغال دارند ولی چون پدیده های تازه‌ئی پیش آمده لذا اینان باید بطریقی آنرا فرا گرفته با روش های جدید آشنا شوند ، این کلاسها البته‌جنبه شاگرد و استادی مدارس معموله را ندارد و چه بسا در آنجا کاربحث بمجادله‌ومناظره هم میکشد .

مثلا در باره علم پزشکی‌یا دفع آفات نباتی پدیده های جدیدی بدست آمده که‌مغایر روش سابق است فرضا دیگر «کنین» در پزشکی و یا «سبز پاریس» در دفع آفات نباتی مصرفی ندارد و یامضر تشخیص داده شده است ولی تحصیلکرده های سابق ممکن است ازین تحول‌اطلاع‌نداشته مقید بروش سابق باشند،ولذا ضرورت دارد که‌برای‌آموزش آنها کلاس یکماهه یا کمتر ترتیب داده شود که اینان را باکتشافات و اختراعات تازه وارد سازند . این کلاسها ممکن است با استفاده از تعطیلات‌تابستانی و در محل های ییلاقی تشکیل گرددمانند کنگره های پزشکی که‌مثلا در رامسر تشکیل میشود که برای کنگره باید آنها را سمینار نام نهاد .

اما در مملکت عزیز ما هر روز شنیده میشود که سمیناراستادان ،فرمانداران ، بخشداران و بالاخره قصابان و بقالان تشکیل میشود وحتی زغالفروشان هم از دولت‌تقاضا مینمایند که برای انها سمیناری ترتیب داده شود که لابد زغالها را بروی همدیگر بمالند .

واژه دیگری که با غلط فاحش تری استعمال میشود واژه «دولوکس » است . کلمه سمینار لااقل باموردا‌ستعمالش قدری متجانس است ولی در مورد دولوکس اساسا معنی‌آن بکناری زده و از نو معنایی ساخته شده است ، مثلا فلان متمول تحصیلکرده اروپا رفته بمهندس مقاطعه کار که خود مدعی تحصیلات عالیتری است دستور میدهد طبقه اول - ساختمانش را یك لوکس و طبقه دوم را دولوکس بسازد و کار بجائی خواهد رسید‌که چند سال دیگر که سطح فرهنك و زندگی بالاترخواهد رفت سه لوکس وچهارلوکس هم سفارش داده شود در صورتیکه‌دولوکس‌معنی‌دیگری دارد که استناد آن بشرح‌زیر است : در آلمان و فرانسه از قدیم رسمی معمول بوده که‌از فرط ملی بودن بفرهنگستان‌هم رسوخ پیدا نموده است ، آن رسم اینست که اگر بخواهند شخص یا شیئی رابمقام‌یادرجه بالاتری گسیل دهند آن‌درجه راپائین‌نمی آورند بلکه‌شخص یا شیئی مورد نظررابه‌نزدیکی آن پایه ارتقا می دهند ولذا گفته میشود که آن شخص یاشئی‌از فلان‌خانواده و یا فلان درجه است ،بدین طریق که باافزودن یك‌کلمه (از) بعد از اسم آن شخص یا شئی ،منظور و مقصود نمایانیده‌میشود. مثلامیگویند این آقا (از) سلسله زندیه است و یا این گلابی (از) گلابی‌های نطنزاست‌و بعبارت اخری گفته میشود (حسن از زندیه) و (گلابی از نطنز) . این کلمه (از) در زبان‌آلمانی (فون) است که گفته میشود مثلا (فن پاپن) یعنی منسوب به پاپن و در زبان فرانسه(دو) میباشد که گفته میشودمثلا (دوگل) یعنی منسوب به گل که از قبایل قدیم و معروف فرانسه است و یا (دولوکس) که منسوب به متاع لوکسی است و ممکن است بشخصی گفته شود (دوپمپیدو) یا (دوباستور) و یاآنکه به‌چیزی گفته شود مثلا (دوسوپر)یا (دولوکس) در اینجا گل . پاپن . پمپیدو. سوپر .لوکس. پاسور را که مقامات و درجات ممتازی هستند پائین نیاورده‌اند بلکه اشخاص و اشیاء تاحد آنها بالا برده شده‌اند و چون‌این رسم‌خیلی ملی بوده بفرهنگستان هم رسوخ پیدا کرده و جزولغات در آمده است.

با تعبیر و تفسیر این‌حقیقت حدس بزنید که آیا میتوان گفت یك لوکس و دولوکس وسه‌لوکس (البته در بین‌بار- فروشان مصطلح است که درجه بندی پرتقال را یك‌اعلا ودواعلا اطلاق مینمایند ولی بهیچ وجه بیك لوکس ودو لوکس ارتباطی ندارد) گرچه آنهم خود غلط است زیرااعلا یعنی عالیتر و یك ودو ندارد. واما در باره واژه محتوی - اگر بعضیها بزبانهای فرانسه وانگلیسی و آلمانی وارد نیستند لااقل مختصری بزبان عربی آشنا هستند زیرا زبان فارسی بهر تقدیر با زبان عربی‌ممزوج است‌وهرفارسی- دانی ولو خارجی هم باشد دست کم فاعل و مفعول را میداند وهرگز آنها رابجای یکدیگر استعمال نمیکند ، مثلا همگان بین معنی قاتل ومعنی مقتول فرقی قایلند و میدانند که قاتل فاعل است ومقتول مفعول و هیچکس کلمه مقتول را بجای قاتل استعمال نمیکند ولو کودك دبستانی باشد.

کلمات احتوی و محتوی‌از آنجمله است . محتوی‌بمعنی ظرف است و احتوی یعنی چیزیکه در ظرف قرار دارد مثلا این شیشه محتوی نیم لیتر شیر است‌و برعکس این نیم لیتر شیر احتوای آن شیشه است . پس به شیشه باید گفت محتوی و به‌شیر باید گفت احتوی .

ولی متاسفانه حتی دانشمندان ومتبحان مخصوصا آنها که در پشت رادیو و روی‌صفحه تلویزیون به بحث پرداخته‌و بعنوان مصاحبه ظاهر میشوند که اتفاقا در ادبیات هم‌واردند واحیانا از ادبیات هم بحث مینمایند بجای احتوی اغلب از کلمه محتوی استفاده مینمایند و باکمال شهامت میگویند در محتوای فلان‌شعر یانمایشنامه فلان مطلب گنجانیده شده است و یا مطلب محتوای‌فلان تابلوتعبیر فلان موضوع است ...

چون رادیو و تلویزیون مورداستفاده‌مردم نقاط‌مختلف است و بعلاوه راسا گروهی رادیو و تلویزیون رامکتبی جهة کسب معلومات میدانند وحق هم همین است ، وقتی علنا از پشت تلویزیون با چشمان خود شخصی‌رابعنوان دانشمند به‌بینند و با گوش خود بشنوند که بجای کلمه احتوی از کلمه محتوی استفاده مینماید شنونده اگر احیانا شخص خارجی باشد که مشغول فارسی یادگرفتن است در باره ما چه فکری خواهد نمود ؟

باآنکه اداره رادیو سازمانی ترتیب داده که بسئوالات و مشکلات مردم پاسخ میدهد چرا اداره رادیو از سازمان خودش پرسش نمینماید وچرا تلویزیون که دانشمندانی‌را در اختیاراردو مکتب معنوی وراشد و هادی جامعه است مردم را بغلط می‌اندازد ؟

مسائل روز از نظر نویسندگان اطلاعات

تقویت پلیس راه

امسال طولانی‌بودن تعطیلات عید مردم را بمسافرت کشاند، جمعیت زیادی‌به شهرهای‌شمال وجنوب کشور مسافرت کردند ویکی از آنها هم من بودم ، موضوعی که در سفر به اصفهان و شیراز نظر مراجلب کرد این بود که در طول جاده تهران - اصفهان و اصفهان- شیراز با اینکه اتومبیلهای زیادی در رفت و آمد بودندباز هم از پلیس‌راه‌جز درپاسگاهها این سروآن سر جاده خبری نبود فقط بین جاده اصفهان - شیراز پاسگاههای ژاندارمری ۲۰ کیلو متر به ۲۰ کیلومتر دایر شده بود و مقابل هریك از این پاسگاهها یك مامور ایستاده بودو بمردم سلام‌نظامی میداد البته این ژست خوبی‌بود که به ابتکار ژاندارمری ناحیه فارس بکار رفته بود ولی این پاسگاهها نمیتوانند مردم رااز خدمت پلیس راه بی‌نیاز سازند. خدمتی که پلیس‌راه در جاده‌ها میتواند بمردم بکند اینست که زن و بچه مردم را از شر متخلف حفظ کند متخلف در جاده‌ها موجود خطرناکی است که گاهی بصورت یك قاتل بلای جان مردم میشود ، تند میراند ، ازحدومسیر عبور مجاز خود منحرف میگردد ، شب بانور بالای خیره کننده‌و کور کننده حرکت میکند خلاصه وضعی بوجود می‌آورد که باعث تصادفات وحشتناکی از قبیل آنچه دو روز قبل در جاده فم اتفاق افتاد و چهار نفر کشته شدند .

اشکال کار پلیس راه رامن میدانم چیست، متاسفانه تعداد وسیله و افسرانی که درخدمت این واحد هستند خیلی کم است، تمام آنها برای یك‌جاده ۴۰۰ کیلو متری کفاف نمیدهد چه رسد به جاده‌های اسفالته سراسر کشور که در تعطیلات نوروزی مورد استفاده مردم‌قرار گرفت .

بنظر من پلیس راه باید با این وظیفه سنگینی که بعهده دارد فوراودرسطح وسیع‌تقویت شود - در شرایط امروز که بین شهرهای کشور جاده‌های خوب اسفالته کشیده شده نمیتوان به ۲۰ پلیس اتومبیل سوار و ۱۰ پاسگاه بی‌سیم دار اکتفا کرد و بعلت کمبود کادر ووسائل و تجهیزات متخلفین‌را بحال خود گذاشت تا فاجعه‌ببار بیاورند و جان مردم بیگناه را بگیرند.

داود ذوالفقاری

درحالیکه اثرات ناشی‌از استعمال‌قرصهای ضد حاملگی بر روی نوزادان محافل‌پزشکی را نگران کرده قرص ضد بارداری برای کبوترها به بازار آمد »

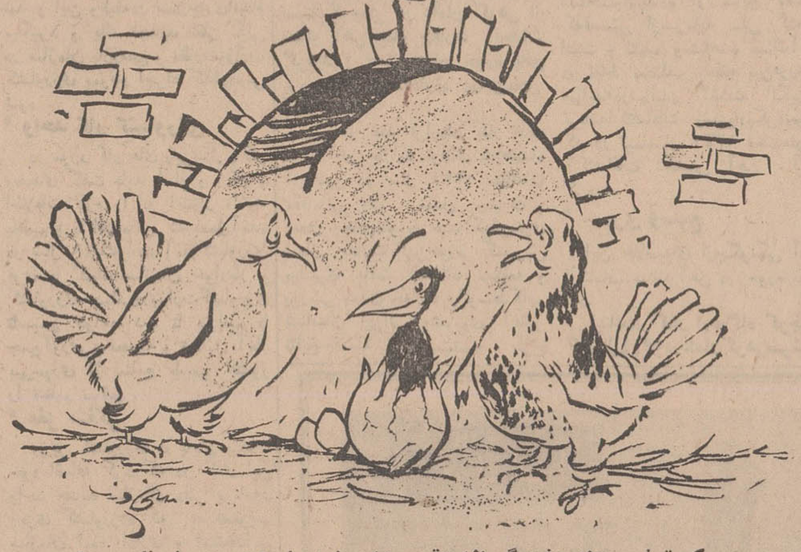

کبوترنر- چند دفعه‌بگم ازاین‌قرص‌های ضد بارداری مصرف نکن ...!

اطلاعات مردم

بیشنهادات را میداند زیرا اگر هم کمتر از مقاطعه‌کار بپردازد ، شود . این مطلب را گفتم تا کسی تمام این مخارج را بعهده ولی سئوالی که باقی میماندآینست شهرداری بداند ، مقاطعه‌کار چه بگیرد میتواند یك بنا را هم برای که آیا خدمت بمردم و بتون‌سازی اندازه کار انجام میدهد . انجام کار خیر کند و مزدش را یك خیابان باید بهمین طریق‌انجام

مهندس سهرابیان

خداحافظی بمنظورادامه تحصیل!!

تا آنجائی که مخلص‌بیاددارم هر کاری توی این آب‌و خاك مد شده و پس از گذشت مدت کوتاهی از (مد) افتاد و تنها چیزی که تا این لحظه در این‌مورد پافشاری میکند و هنوز که هنوز است مد روز می باشد آگهی هائی است که جهت تشریف‌فرمائی عده‌ای از جوانان جهت تحصیلات عالیه بخارج از کشور اعلام می گردد که متن آن چنین است.

«در این موقع که جهت‌ادامه تحصیلات عالیه عازم ... می باشم بدین وسیله از اقوام و دوستان و آشنایان که موفق به دیدارشان نشدم پورش طلبیده و همه را بخدای بزرك می سپارم.»

ما کاری نداریم به اینکه این حضرات وقت دیدن دوستان و آشنایان و بستگان خود را ندارند ولی خودمانیم چرا وقت آنرا دارند که مدت چهار ماه و شاید بیشتر از صبح تاغروب توی اداره گذرنامه و موسسه اعزام دانشجو بخارج و یا دائره تشخیص هویت دوندگی کنند و لیکن (بادرد) میگیرند که یك شب فقط یك شب را اختصاص دهند به خداحافظی از دوستان و آشنایان .

خدا شاهد است من نه حسود هستم و نه بخیل اصولا اگر سواد و معلومات خواهران و برادران مابالارود وباصطلاح اروپالیزه شود باعث افتخار ما است‌ولی نمیدانم چه دلیلی دارد که این جوانان می آیند خبر عزیمت خودشان را به رخ ما میکشند .

عده‌ای از جوانان ما ادامه تحصیل را بهانه قرار داده و در کشور های خارج بعوض فرا گرفتن تحصیلات عالیه به آموختن گیتار و فراگرفتن انواع رقص میپردازند وپس‌از پایان،راهی کشورشان می شوند . و بدبخت پدرو مادرانی که باید سالیان دراز خون دل بخورند تا مخارج فرزندشان را در کشور خارج فراهم کنند : دوستی دارم که دخترش در یکی از کشورهای اروپائی گویامشغول تحصیل در رشته پزشکی می باشد . این دوست حقوق دریافتی‌اش ماهیانه درحدود ده هزار ریال‌می‌باشد که‌مقداری از آن بابت حق بیمه و مالیات وفرهنك کسر میگردد و از همه اینها گذشته این دوست‌عزیزم‌برای‌اینکه دختردلبندش در کشور غربت درمضیقه مالی قرار نگیرد و بتواند شهریه خود را در سر موعد بپردازد پنجاه هزار تومان از بانك وام گرفت و ماهیانه مبلغی برای دخترش میفرستد و خودش از حقوق دریافتی‌اش ماهیانه مبلغ هفت هزار ریال اقساط وام دریافتی را پرداخت میکندو درحال‌حاضر پدر بیچاره از وضع حال دخترش خبر ندارد . روز گذشته که مرا دید گفت فکر میکنم‌بعداز این همه‌زحمت وخون‌دل خوردن دخترم دست از تحصیل کشیده و مشغول فراگرفتن هنر !! می باشد. آیا بنظر شما این عمل کشنده نیست . آیا شما قبول میکنید که‌این قبیل‌جوانان بی‌جهت ارز کشور را بخارج ببرند و حیف نیست که ریال های پربرکت کشور ما را تبدیل نمایند . واقعا حیف است . تا شما چه قضاوت کنید ؟ .

اطلاعات مردم

همه روزه ازساعت ٦ تا ۷ بعد ازظهر نظریات شمارا منعکس می کنند

نامه شهری

چندی‌قبل یکی‌ازآقایان سناتورها در مجلس گفت که‌نامه‌های پستی شهری بعد از یك هفته بدست صاحبان آن میرسد . من میخواهم بگویم که نامه من‌مدت‌ده روزطول کشیده تا از تهران به شمیران رسیده است . پاکتی که پست شهری بوده است مربوط به ایام نوروز یا عیدژانویه‌نبوده که‌بگوئیم کار زیاد بوده است ، بلکه نامه مزبور براساس‌مهری که روی‌لاشه پاکت موجود است در تاریخ‌بیستم اسفند به پستخانه داده میشود و درست شش روز بعد ، یعنی بیست و ششم مهر پست رستم آباد روی آن نقش میگیرد و در همین تاریخ هم مهر پست قلهك‌روی‌آن میخورد و بالاخره ۳۰ بهمن ماه یعنی بعد از ده روز یك نامه از تهران به شمیران‌میرشد.اینست که‌میخواهم بگویم تازه نامه شهری برای‌رجال در مواقع عادی یکهفته طول‌میکشد و برای سایرین‌حداقل ده‌روز وقت لازم دارد . مورد دیگر اینکه نامه- رسانها نامه هارا در صندوق پستی هریك از اهالی‌ساختمانهانمیریزند بلکه اگر سرپیداری پیدا نکند از لای در داخل راهرو میاندازند و میروند در حالی که صندوق پست هریك از طبقات جلو دست‌پستچی قرار دارد .

وقتیکه پل میسازند !؟

برای کاز گذاشتن بتون در کنار خیابان فرشته منشعب‌ازجاده پهلوی حدود دو هفته قبل مسیر جویها و پلها را خراب کردند و اینکار را دفعتا انجام دادند ،بدون اینکه به‌ساکنین خیابان قبلااطلاعی بدهند و در نتیجه‌عده‌زیادی ازمردم که شب اتومبیل را در منزل پارك کرده بودند ، صبح نتوانستند از منزل خارج شوند و بالاخره پس از تلاش فراوان و خاك ریزی‌اتومبیل خود را از منزل بیرون آوردند . اهالی از مقاطعه‌کار پرسیدند چند روز اینکار طول خواهد کشید ، جواب دادند شمالوله سیمانی برای ساختن مجدد پل مقابل منزلتان بخریده‌مابفوریت آنرادرست‌میکنیم! تعجب‌آور است که پل را آنان خراب کرده‌اند و بجای آنکه خودشان آنرا بخرند و بجایش بگذارند از مالك توقع دارند که بجای آنان اینکار را انجام دهد . بالاخره مردم کار دارند و ناگزیر لوله را خریدیم و تحویل دادیم گفتند مصالح دیگر را هم بخرید و پول بنا را هم بدهید تا پل‌مقابل منزل را بسازند !

خواننده خود جواب اینگونه انتقال این پروانه بمحل ذکرشده موافقت فرمایند .

اصغر حیدری

انتقال پروانه نانوائی

کاظم اکبر زادگان

من یکباب دکان سنککی‌مجاز در تهران واقع‌دردوراهی امامزاده حسن داشتم که در اثر کسادی‌و نداشتن پخت مناسب‌تعطیل گردید وبالاخره باصدور اجرائیه ازطرف مالك دکان را تخلیه کردم.اخیرا درصددبرآمدم که با پروانه‌نانوائی مذکور در خیابان فرح‌آباد ژاله بعداز چهارده متری‌اتابای-نرسیده به‌بلوار پهلوی ده‌متری اسفالت‌به مغازه پلاك ٦۲ نقل‌مکان کنم و از اداره نان شهر تقاضای انتقال پروانه قبلی‌رانمودم وتقاضای خود را تحت شماره ۱۳٤٤۲رن مورخ ٤۸ر۹ر۱٦ بدایره حقوقی ارسال داشته ، ولی مورد موافقت قرار نگرفت . از آنجائی که‌محل‌مذکور فاقد دکان نانوائی تاشعاع بیش‌از یك کیلو متر است واهالی محل احتیاج به‌نانوائی سنککی دارندو معترضی هم ندارد تقاضا دارد با

جدول کلمات متقاطع

شماره ٤۱۹۱

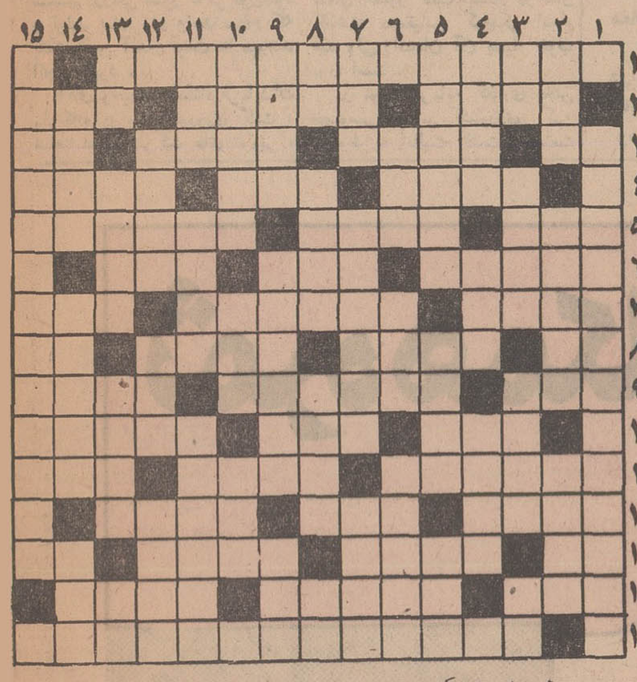

افقی : ۱-استانی در قسمت شمال‌غربی ایران ۲- اطاق‌درس- زرتشتیان به‌خویش اطلاق میکنند - خلق‌الله ۳-حرف‌ندا- بی‌تفاوت است و نه مذکر و نه مونث - حلوایش را بقال‌ها می فروشند- خدای‌سنگی ٤- بعضی نیز بدنبال آن هستند - حرف تصدیق - روزی که خواهد آمد ٥- رسمی کهن درعرب- آهسته و ملایم و بی‌صدا - ضعیف و نزار ٦-ظرف می - خردو کوچك - ستاره‌ای کوچك در مجموعه بنات‌النعش۷- جانشین پاشنهٔ در - یکی از وزارتخانه‌ها- نوع به‌آن قسمت می شود ۸-نرخ تجارتی- یکی از چهار انجیل معتبر - آهسته وآرام - عرب شمسی‌وقمری آن را دارد ۹- روشنائی و نور - روز باران به تن می کنند - نژاد ما ۱۰- شایسته است - از کنده بر میخیزد - صفرابر معروف ۱۱-قند پارسی به آنجا میرفت و طوطیان هندشکرشکن میشدند-ارشمیدس میگفت باآن میتوان زمین‌راحرکت داد - خسیس و نخور ۱۲- ازاقوام قدیمی آسیا و آفریقا - ستاد فرماندهی بدن - قندی کردن و پرخاش نمودن۱۳-چون بیایدشامل همه میشود - قدرت و توانائی -در کاری بنهایت وارد بودن - حرف فك‌کننده ۱٤- غذا و نیرو- اندازه و ترازو - پائین رفتن و غروب کردن ۱٥-شاهنشاهی‌از سلسله‌ساسانیان.

عمودی : ۱- نویسنده تاریخ بیهقی ۲- هوشیار و زیرك - لبو فروش -نخست‌وزیراسبق هند که دخترش‌اینك‌نخست‌وزیراست۳-نقش تئاتری - از اسامی شاهان‌فرانسوی - عامیانه و مردمی - حرف فاصله ٤ - شهری کردنشین -موئی بر گردن اسب - صحرائی بین دو کوه ٥- گرفتن بطریق دزدکی - دست شکسته برگردن - اگر دریاداشت نام رودخانه‌ای بود ٦- مایع‌بیهوش کننده - درویش در فنا می‌جوید - ریششان را یك مادر زن بهم گره زده ۷- مبحثی در ریاضیات - صدراعظم اسبق آلمان - جنگجو ۸- منطقه‌ای در دره هراز- بی آن زندگی بی‌معنی است- نغمه‌سردادن - صدمتر مربع ۹- فقیر وبی چیز است - تولید کننده و بوجود آورنده - تنور شکسته ۱۰- بانوی خسرو و معشوقه فرهاد - فلزی است - ترس و وحشت ۱۱- حقه‌باز و زیرك- بزرگترین قاره -آزمایش است و بچه‌ها از اسم آن وحشت دارند ۱۲- واحدی در زمان -جوان است ودر برابر شیخ می‌آید -بلند ترین ۱۳- واحد پول کشورآفتاب تابان - رایج‌بودن- سوار شونده- حرف تعجب ۱٤- هرگز و بهیچ عنوان - از محصولات پتروشیمی‌و معروفترین آنها - در راه‌ناشناخته بوجودش احتیاج است ۱٥ - هنرپیشه و کارگردان معروف‌روس که اساس تئاترعلمی جهان رابنیان گذاشت .

حل جدول شماره ٤۱۹۰

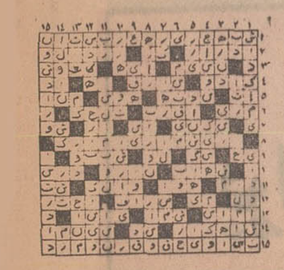

تقویم اطلاعات

یکشنبه - نهم فروردین‌ماه ۱۳٤۹ . بیست و یکم محرم ۱۳۹۰ . بیست و ششم مارس ۱۹۷۰ .

ساعات شرعی

استخراج‌دکتر ریاضی کرمانی

اذان صبح ساعت ٤و۲۳ دقیقه . طلوع آفتاب ساعت‌و ٥٤ دقیقه .ظهر شرعی ساعت ۱۲ و۹ دقیقه .اذان مغرب ساعت ٦ و٤۰ دقیقه

برنامه اول

برنامه امشب

۱۷-۳۰ اسلاید و موزیك
۱۸-۰۰ اعلام برنامه
۱۸-۰۲ خلاصه اخبار
۱۸-۰٦ کودکان «کارتون بت‌فیتك . زیر گنبد کبود . دنیای ما . ماجراهای‌ساتورنن»
۱۹-۰۰ نوجوانان «مسابقه معلومات عمومی »
۱۹-۲٥ ترانه ایرانی «نوشین ریاحی»
۱۹-۳۰ افسونگر
۲۰-۰۰ روزها و روزنامه‌ها
۲۰-۳۰ مشروح اخبار همراه با فیلم های خبری
۲۱-۰٥ غرب وحشی «حافظه»
۲۲-۰۰ چهره های ادب‌ایران «انوری پیامبر ستایشگران »
۲۲-۳۰ واریته
۲۳-۰۰ پایان

برنامه بیمروزدوشنبه

۱۲-۱٥ اسلاید و موزیك
۱۲-۳۰ اعلام برنامه
۱۲-۳۲ کارتون
۱۲-٤٥ کارگر
۱۳-۰۰ عشق روی پشت‌بام
۱۳-۳۰ اخبار لیموزی
۱۳-٤٥ واریته
۱٤-۰۰ آلاخون والاخون «قضیه کار آبرومندانه »

برنامه دوم

برنامه امشب

۱۸ر۳۰ اسلاید و موزیك
۱۹-۰۰ اعلام برنامه
۱۹-۰۲ اسرار شهر بزرك«راه رفتن مثل شیر »
۲۰-۰۰ ایران زمین «گفتگو در باره زبان و ادبیات‌پهلوی»
۲۰-۳۰ مشروح اخبار همراه‌با فیلم های خبری
۲۱-۰۰ فیلم سینمائی
۲۲-۳۰ آخرین اخبار
۲۲-٥۰ درباره موسیقی

تلویزیون آموزشی

برنامه امشب

۱٦-۰۰ آهنگها وچشم‌اندازها
۱٦-۳۰ زبان‌انگلیسی‌دوره‌دو
۱٦-٥۰ فیلم آموزشی
۱۷-۰۰ شیمی سال چهارم
۱۷-۳۰ تدریس زبان‌فرانسه
۱۷-٤٥ ریاضی سال چهارم
۱۸-۱۰ برنامه هنری
۱۸-۲۰ پاسخ مسابقه علم تجربه
۱۸-۳٥ فیزیك سال چهارم
۱۹-۰۰ برنامه هنری
۱۹-۱۰ طبیعی سال چهارم
۱۹-۳٥ ادبیات
۲۰-۰۰ فیلم داستانی

تلویزیون آمریکا

برنامه امشب

۱۷-۰۰ کریستوفر
۱۷-۱٥ قلب سری
۱۷-۳۰ دنی‌توماس
۱۷-٥٥ در تهران چه می
۱۸-۰۰ اخبار جهان
۱۸-۱٥ بررسی برنامه های هفته
۱۸-۲۰ فیلم آموزشی
۱۸-۳۰ اخبار مخصوص
۱۹-۰۰ اشرار
۲۰-۰۰ تئاتر کودکان
۲۱-۰۰ نسل جوان
۱۷-٥٥ درتهران چه‌میگذ
۲۲-۰۰ آخرین اخبار
۲۲-۱٥ فیلم سینمائی

از : اصغر ریوندی

۴- یك هفته در شهر آهن

شهری بزرگ در دامنه کوه «چغارت»

ظرفیت معادن آهن چغارت تاکنون ۱۳۹٫۲ میلیون تن برآورد شده است

اقتصادی

همانطور که قبلا نیز اشاره شد زغال سنگهائی که از معادن بابـ نیزو، درگز، بابدانا و سایرنقاط استخراج خواهدشد پس از انتقال به زرند کرمان در کارخانه زغالشوئی برای استفاده آماده شدو آنگاه به اصفهان حمل خواهد گردید .

ایجاد کارخانه زغالشوئی در زرند وبدنبال آن احداث راه آهن کرمان- اصفهان که ازجمله پروژه های عظیم می باشد خواه ناخواه تحولات فوق- العاده ای در همه شئون زندگی مردم این سامان بوجود خواهد آورد و شهر زرند بایستی از این لحاظ خود را بابرنامه های پیشرفته ذوب آهن هم آهنك سازد . درمورد تطبیق کارنوسازی زرند با اقدامات مترقیانه ذوب آهن آقای دکتر شیبانی مدیر عامل ذوب آهن با اقای موسی تنهامی شهردار زرند گفتگوئی داشت وطی آن ازشهردار زرند دعوت کرد که برنامه های عمرانی شهر را با برنامه های عظیم ذوب آهن هم آهنك ساخته واینك که در سایه توجهات رهبر خردمند ایران هر روز گام تازه ای درراه پیشرفت مملکت برداشته می شود مردم این شهر نیز بطور همه جانبه ای پا خاسته و درراه عمران و آبادانی خود بکوشند .

بمنظور بررسی پیرامون تامین آب مورد نیاز برای کارخانه زغال شوئی زرند اقدامات دامنه داری به عمل آمده و هم اکنون در فواصل مختلف چندین حلقه چاه آب حفر شده است .

* کارشناسان ایرانی

در جلسه ای که با شرکت آقای دکترشیبانی و کارشناسان شوروی در زرند تشکیل شد یکی از کار- شناسان روسی از کمبود کارمند متخصص اظهار نگرانی کرد.

مدیر عامل ذوب آهن ایران ضمن اینکه نسبت باعزام کارشناس متخصص قول مساعد داد گفت:

خوشبختانه کارشناسان ایرانی در سایه همت و پشتکاری که تا کنون از خود نشان داده اند کم کم جای خودرا دربین افراد کار- آزموده و متخصص بازکرده اند واگر نسبت به آنان توجه بیشتری مبذول گردد و از وجود آنان حتی اگر بطور ذخیره هم شده درکار ها استفاده شود ، در آینده نزدیکی از استخدام کارشناس خارجی بی نیاز خواهیم شد.

مصلحت اینست که کارشناسان شوروی هنگام انجام کار های جاری مهندسین ایرانی را نیز در جریان کار ها بگذارند و به آنها درراه فراگرفتن رموز کار کمك نمایند

بازدید هیئت اعزامی از تاسیسات در دست اقدام زرند کرمان سرانجام پایان پذیرفت و ما بصوب بافق حرکت کردیم . قبل از اینکه به طور کلی وضع بافق را از نظر بگذرانیم نظری کوتاه به چگونگی

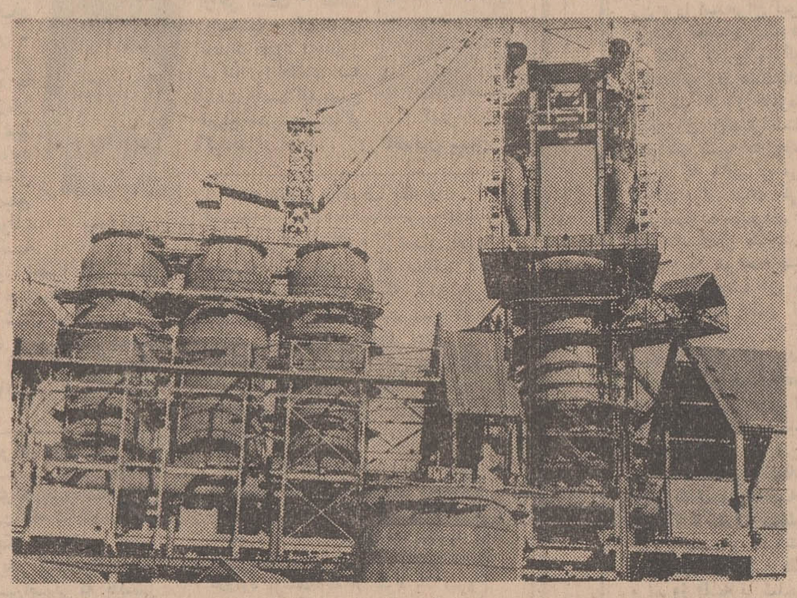

این آخرین عکسی است که از کوره بلند ذوب آهن ایران که در دل آن باید میلیونها تن سنك آهن ذوب گردد و پولاد آن بملت ایران تقدیم شود برداشته شده است.

آغاز بررسی و تحقیقات در این منطقه می افکنیم.

* حوزه بافق

در سال ۱۳۴۱ در ۱۳۵ کیلو متری جنوب شرقی شهر یزد در کنار کویر مرکزی ایران، اردوگاه نسبتا کوچکی در دامان کوهی از سنك آهن بنام چغارت احداث گردید و تحت عنوان حوزه بافق بررسیهای دامنه داری دراین محل آغاز شد.

پس از عقد قرارداد کار خانه ذوب آهن باراده توانای شاهنشاه آریامهر در سال ۱۳۳۴ مطالعات مقدماتی روی معدن چغارت و معدن وچادرملو در صد کیلومتری شمال چغارت این حوزه گسترش بیشتری یافت تابتواند مطالعه و بررسی معدن چغارت راتوسط کار- شناسان ایرانی وشوروی آغازو نتایج حاصله را جهت تهیه طرح تشکیل دهنده آن بانوع درخواست شده تطابق داشت خاتمه پذیرفت. دراین مدت طرح مقدماتی نیز که تهیه شده بود تحویل مقامات مسئول گردید تاپس از تصویب بمرحله اجرادرآید.

شناخت واستفاده از منابع معدنی که قسمتی ازسرمایه ملی کشور است و کشف ومشاهده سنك آهن در نقاط مختلف منطقه بین زرند- ساقند درسالیان گذشته انگیزه برنامه اکتشافات وسیع دیگری بود که در نیمه سال ۱۳۴۷ تحت عنوان اکتشافات تکمیلی آهن آغاز گردید.

* سپهری وسیع

این خلاصه ای ازچگونگی آغاز اکتشاف سنك آهن در حوزه بافق بود.

اینك در کنار اردوگاه کوچکی که سال ۱۳۴۴ در دامان کوهی سرشار از آهن درچغارت احداث شد شهر عظیمی باهزاران نفر جمعیت ایجاد گردیده است . شهری وسیع و مجهزی که ساکنان آن کم و بیش از امکانات وسیعی برخوردارند و در کمال آسایش و رفاه به کار خود ادامه میدهند.

در چغارت تاسیسات نفتی مختلفی بوجود آمده و مقدمات یك کار بزرك از هر جهت آماده شده است.

بمنظور بررسی کامل سنك آهن چغارت دو تونل بطولهای ۳۵۲ و ۲۵۷٫۶ متر حفر گردیده و علاوه بر آنها دو تونل گالری ، دویلها، چاههای فرعی بطول مجموعا ۱۳۹۴ متر و بیش از ۱۲ سنداژ مجموعا بطول نزدیك چهار هزار متر در نقاط مختلف جهت نمونه گیری ازقسمت های مختلف و شناسائی سطوح توده آهن حفر شده است .

اکتشافات سطحی از قبیل دهها چاه عمیق و «ترانشه »اکتشافات عمقی فوق را تکمیل نموده است.

* ذخیره

میزان ذخیره آهن این منطقه ۱۳۹٫۱ میلیون تن برآورده شده است و مقدار متوسط فسفر درسنك آهن چغارت ۱۵ درصد پائین تر از حد نصاب (۲ درصد) برای کارخانه میباشد .

* میزان وروش استخراج

برای مرحله اول برنامه ذوب آهن ایران یعنی تولید سالیانه ۶۵۰ هزار تن پولاد احتیاج به ۸۵۶٫۵۰۰ تن سنك آهن چغارت در سال میباشد که با توجه بافت های مختلف لازم است ۹۰۰ هزار تن استخراج و پس از خرد کردن در سه مرحله و دانه بندی درفراکسیون های مختلف توسط راه آهن به کارخانه آریامهر در اصفهان حمل خواهد شد .

روش استخراج از فن معدنکاری بسیار ساده یعنی پلکانی روباز استفاده شده است.

یکروز قبل از اینکه بافق را بقصد یزد ترك کنیم از قسمت های مختلف تاسیسات بافق «چغارت» دیدن کردیم . مهندسین حوزه بافق در آخرین شب اقامت ما در این شهر یك ضیافت مجلل در سالن باشگاه چغارت برگزار نمودند و باین ترتیب سفر یك هفته ای هیئت پایان یافت و ما باتجسم روز های خوش آینده که چرخهای صنعت عظیم ذوب آهن ایران بکارخواهد پرداخت و اقتصاد کشور ما را دگرگون خواهد نمود فردای آنروز بتهران بازگشتیم .

وزیر کشاورزی دراجتماع معاونان ومدیران کل وزارت کشاورزی گفت:

سیستم زراعی کشور دگرگون میشود

* در سازمان بازرسی ونظارت وزارت کشاورزی تجدید نظر خواهد شد
* یك واحد آمار کشاورزی در این وزارتخانه تشکیل میشود

برنامه های وزارت کشاورزی در کار های اداری و فنی سال جاری براساس هدف های جامع تر قرار خواهد گرفت و سعی خواهد شد که با حداکثر استفاده از اعتبارات وزارت کشاورزی در کلیه شئون این وزارتخانه تحرك تازه ای ایجاد گردد .

این مطلب را آقای ایرج وحیدی وزیر کشاورزی در سالن اجتماعات وزارت کشاورزی بیان داشت .

وزیر کشاورزی که دیروز در اجتماع کارمندان ، مدیران و روسا و معاونین وزارتخانه سخنرانی میکرد اضافه نمود : در مدت هفت ماهی که همکاری داشته ایم سعی گردیده که باتوجه به اوامر شاهنشاه آریامهر حداکثر کوشش جهت ازدیاد محصول در واحد سطح انجام پذیرد و دراین راه ازوسائلی که موجود است در جهت تامین رفاه وبهبود وضع حقوقی متخصصان و کارشناسان و کارمندان استفاده شده و وسائل کاربا کمك اعتبارات فراهم گردیده است .

* رفاه کارمندان

وزیر کشاورزی اضافه کرد که وقتی با اجرای قانون استخدام قدم های تازه ای در مورد رفاه کارمندان برداشته میشود باید خدمات کارمندان نیز افزایش یابد .

آقای وحیدی ضمن اشاره به برنامه های کشاورزی و وظایف پیش بینی شده و هدف های مشخص اضافه کرد آنچه مسلم است در پیام شاهنشاه آریامهر توجه خاصی به امر کشاورزی مملکت شده و شاهنشاه تاکید فرموده اند که سیستم زراعی کشور دگرگون شود و تولید بیشتر در واحد سطح که باعث پائین آمدن قیمت ها میباشد انجام گیرد .

آقای وحیدی باستناد فرمایشات ملوکانه در پیام نوروزی گفت : شاهنشاه به شرکت های تعاونی ، شرکت های سهامی زراعی و کشت و صنعت توجه مخصوص مبذول فرموده اند و با این ترتیب هدف های وزارت کشاورزی در این پیام بصورت خلاصه اعلام گردیده و فرمایشات ملوکانه خط مشی وزارت کشاورزی را در سال جاری تعیین میکند .

در سال زراعی گذشته باتوجه به مساعدت هوا وضع محصول خوب بوده و بایستی کوشش شود که سطح تولید بالا برود و برای مدرنیزه کردن کشاورزی کشور گام های موثری برداشته شود .

آقای دکتر ایرج وحیدی

* دانش کشاورزان

وزیر کشاورزی آنگاه ضمن اشاره به اهمیت افزایش معلومات کشاورزان یادآور شد : بایستی برنامه های کشاورزی در سراسر کشور توجیه گردد و کار های زیربنائی ضمن مطالعات لازم تهیه و برنامه های طویل المدت انجام گیرد و واحد های اجرائی کشور بخصوص فعالیت کشاورزی در اراضی زیر سد ها که در حال تاسیس هستند باسرعت هرچه بیشتر دنبال گردد و از طریق سازمان های اجرائی وزارت کشاورزی بخصوص سازمان ترویج مشکلات کشاورزی حل شود .

* بهبود مدیریت

وزیر کشاورزی در موردتکنولوژی کشاورزی گفت اینکار همراه بهبود مدیریت و توسعه اعتبارات انجام خواهد شد .

درمورد موضوع تکنولوژی کشاورزی وزیر کشاورزی اضافه کرد که وظیفه سنگین اینکار برعهده قسمت های تحقیقاتی و مهندسی زراعی وبنگاه توسعه ماشین آلات کشاورزی و موسسه خاك شناسی خواهد بود که باید سرویس لازم را دراختیار کشاورزان کشور قرار دهند .

* افزایش تولید برنج

وزیر کشاورزی ضمن اشاره به اجرای طرح افزایش تولید برنج در شمال کشور گفت اینکار در سال گذشته درمقیاس کوچکی انجام شد ولی راندمان آن بسیار خوب بوده است .

در مورد سرمایه گذاری بخش خصوصی در امر کشاورزی که مربوط به فعالیت کشت و صنعت می باشد وزیر کشاورزی گفت - سرمایه گذاری این شرکت هاچه داخلی و چه خارجی در اراضی زیر سد ها کمك شایانی به افزایش تولیدات کشاورزی خواهد کرد .

وزیر کشاورزی ضمن توجه به وضع حقوقی کارکنان وزارت کشاورزی گفت برای اینکه بهتر بتوانیم برنامه های فوق را بانجام برسانیم بایستی صمیمیت و تحرك بیشتری در اجرای برنامه های کشاورزی نشان دهیم .

* تغییر پست ها

در این موقع وزیر کشاورزی تلویحا اشاره کرد چنانچه بازده کار کارکنان وزارتخانه مطابق بادریافتی ماهانه آنان نباشد افراد جابجا خواهند شد و آنانکه کارائی بیشتری دارند بجای دیگران برای پیشبرد هدف های کشاورزی گمارده خواهند شد .

* ارزشیابی کار کارمندان

دکتر وحیدی گفت که کاریك کارمند و یك مدیر ارزشیابی خواهد شد و این وظیفه در سال جاری انجام میگیرد و یك تجدید نظر کلی در سازمان بازرسی و نظارت وزارت کشاورزی بموقع اجراء گذارده می شود .

* واحد کار کشاورزی

در مورد کار های زیربنائی دکتر وحیدی گفت باید آمار و ارقام و اطلاعات لازم را در اختیار داشته باشیم و با اقداماتی که بعمل آمده در سال ۴۹ یك واحد آمار کشاورزی قوی با کمك سازمان خواربار و کشاورزی جهانی در وزارت کشاورزی تاسیس خواهد شد تا بتوانیم با جمع آوری و تجزیه و تحلیل آمار بهره وری از منابع طبیعی کشور را تنظیم نمائیم .

* مغز متفکر

وزیر کشاورزی در پایان بیانات خود اضافه کرد که در کنار این واحد جدید سازمان دفتر برنامه- ریزی کشاورزی که به تصویب سازمان امور اداری و استخدامی کشور رسیده و زیرنظر آقای مهندس سپهری معاون طرح و بررسی ها اداره خواهدشد بوجود می آید و کارشناسان عالیمقام در این دفتر خدمت خواهند کرد و این دفتر بصورت مغز متفکر وزارت کشاورزی خواهد بود .

* در مورد خدمت سایر کارکنان وزارت کشاورزی در واحد های خدماتی و سرویس وزیر کشاورزی لزوم همکاری متقابل کادر اداری را در مقابل کادر فنی تاکید کرد و گفت بایستی با تحرك بیشتر بین دستگاه ها هماهنگی بیشتر ایجاد شود و احتیاجات واحد های فنی از هرقبیل مرتفع گردد .

بانك مرکزی ایران باطلاع عموم میرساند

میزان عرضه اوراق قرضه درهفته جاری بالغ بر ۲۵۰ میلیون ریال اوراق یکساله بابهره ۸½ درصد درسال و ۳۵۰ میلیون ریال اوراق دوساله بابهره ۹ در صد در سال خواهد بودکه بهره متعلقه ازمالیات بردرآمد معاف و هرششماه یکبار پرداخت میگردد .

اوراق قرضه روزهای شنبه، دوشنبه وچهارشنبه دربانك مرکزی ایران وکلیه شعب بانکهای ایرانسا، بازرگانی، تجارت خارجی، سپه، صادرات، کشاورزی ومنی برای فروش عرضه میگردد . ۱-۲

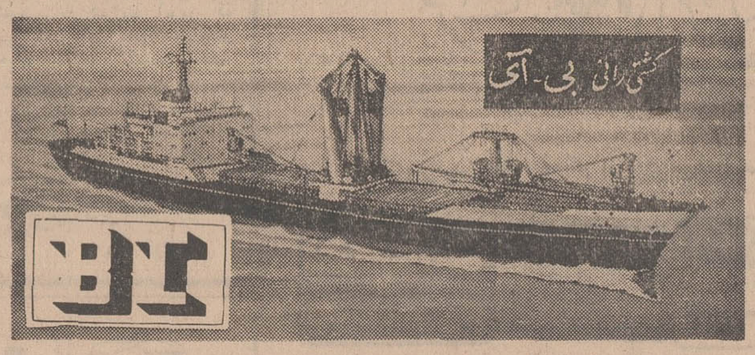

حمل کالای صادراتی از بندرعباس

کشتی «نوشرا» «NOWSHERA»

قرار است هفته آینده در خرمشهر بمقصد بنادر زیر بارگیری نماید .

کشتی «نوشرا» اواسط اردیبهشت ماه در بندرعباس نیز بمقصد بنادر زیر بارگیری خواهد نمود .

ژاپن - بمبئی - کراچی- سنگاپور- پرت سوییتن هم

بازرگانان صادر کننده محترم ازاین فرصت استفاده نموده و برای حمل کالای خود به شعبات این شرکت در تهران وخرمشهر وبندرعباس مراجعه خواهندفرمود

شرکت گری مکنزی محدود

تهران تلفنهای ۳۱۴۱۵۶٫۹ خرمشهر تلفن ۲۷۵۰

استخدام

کانون هنری پاترا

عده ای خانم و آقا علاقمند به هنرپیشگی برای بازی در فیلم های فارسی و تآتر و تلویزیون میپذیرد . احمد کاشانی کارگردان تآتر « دروازه دولت روبروی پمپ بنزین کوچه حمیدالدوله تلفن ۳۱۴۵۳۹

آ-۲۸۳

چندنفر سیم پیچ الکتروموتور با مشخصات زیر استخدام می- شود .

۱- حداکثر سن ۳۰ سال
۲- متدین بدین مبین اسلام
۳- داشتن برك خاتمه خدمت یا معافی دائم (غیر پزشکی)
۴- حداقل معلومات ششم ابتدائی .

داوطلبان مشخصات و آدرس کامل خود را همراه با یك قطعه عکس بصندوق پستی ۱۱۲۳ تهران ارسال نمایند .

آ-۶۳۶

استخدام حسابدار

دفتر حسابرسی مجذوب برای اشتغال در شهرستان قزوین به تعدادی حسابدار باسابقه نیازمند است . از متقاضیان تقاضامیشود ساعت ۱۸ روز چهارشنبه دوازدهم فروردین ماه بآدرس خیابان آبان شماره ۲۱ طبقه سوم مراجعه فرمایند .

۱-۳ آ-۶۸۸

استخدام ماشین نویس

دفتر فنی تهران به دو نفر ماشین نویس مجرب فارسی ولاتین نیازمند است . از ساعت ۷ الی ۸½ عصر بتلفن شماره ۶۶۰۷۵ مراجعه شود .

۱-۲ آ-۲۴۱

شرکت مختلط ایرانی وآلمانی

احتیاج بیك نفر کارمند که آشنا بامور گمرکی و حق العمل کاری بوده باشد برای دفتر تهران نیازمند است در صورت داشتن زبان انگلیسی حق تقدم دارد طالبین تقاضای خود را بصندوق پستی ۱۱۶۰ بفرستند.

۱-۳ آ-۶۹۸

همکار سابقه دار

در بنگاه معاملاتی و شاگرد دوچرخه دار جوان نیازمندیم تلفن ۴۳۷۷۵

۱-۲ آ-۶۹

بیك نفر آرایشگر زنانه

ویك مانیکوریست نیازمندیم تلفن ۷۵۹۵۳۵

آ-۳

شرکت سهامی سردخانه جنرال بازاریاب فعال و با تجربه که حداقل دارای دیپلم کامل متوسطه باشد باحقوق مکفی استخدام می کند داوطلبان بامدارك خود بین ساعات ۱۰ تا ۱۷ به محل شرکت واقع در جاده قدیم کرج ایستگاه جنرال مراجعه نمایند .

۱-۳ آ-۶۳۸

دکتر داروساز مورد احتیاج

است . تلفن ۳۵۰۹۸۷

۱-۲ آ-۲۳۵

شرکت مواد غذائی بچند

نفر فروشند و تحصیلدار با تجربه دارای ضامن معتبر و گواهینامه موتوسیکلت باشد نیازمند است بتلفن ۲۹۱۷۳ آقای افتخاری ۴ الی ۷ بعد ازظهر مراجعه شود .

۱-۴ آ-۷۶

ویزیتورهای تاسیساتی

برای شما پیشنهاد بسیارجالبی داریم تلفن ۶۲۴۸۳۰

۱-۳ آ-۷۵

بیکنفر پرستار جوان

که بتواند بخوبی از عهده نگهداری یك پسربچه برآید تمام وقت نیازمندیم واجدین شرایط با شماره تلفن ۸۱۳۲۵ تماس بگیرند .

۱-۲ آ-۱۶۷

دکتر داروساز جهت تهران و شهرستانها مورد نیاز است ۳۳۶۴۵۰

۲۴-۲۶ آ-۴۵۳

GERMAN PHARMACEUTICAL FACTORY
requires a young lady as ACCOUNTING-SECRETARY
with good knowledge of English, Typewriting in Farsi and English essential. The position is a full-time job. Please call 780241

نامه رسان - مستخدم

موسسه ای بتعدادی نامه رسان و مستخدم با تحصیلات ششم ابتدائی نیازمند است داوطلبان مشخصات خود را همراه بایك قطعه عکس بنشانی صندوق پستی تهران ۱۱۳۷ -۱۱ ارسال نمایند

۱-۲ آ-۵۶

استخدام کارگر مبتدی تهران نو ایستگاه مدرسه شماره ۸۳۷

کارخانجات صنعتی ایران ناسیونال

برای تکمیل کادر اداری و فنی ، افرادواجدشرایط زیررابرای تمام وقت استخدام میکند.

۱- مهندس مکانیك وماشین، و آشنا بیکی از زبان های خارجی.
۲- مهندس برق، با داشتن حداقل چند سال سابقه کار و تسلط بیك زبان خارجی.
۳- نقشه کشی برق فارغ التحصیل هنرستان صنعتی با داشتن سابقه کار کافی.
۴- دوشیزه یا خانم سکرتر مسلط بزبان انگلیسی و ماشین نویسی فارسی ولاتین.
۵- معلم اتومکانیك ورزیده جهت تدریس.
۶- تعدادی راننده پایه یك باسابقه پنج سال کار.
۷- تعدادی کارگر نقاش اتومبیل باسابقه
۸- تعدادی کارگر صافکار اتومبیل باسابقه .
۹- تعدادی نگهبان قوی بنیه ، با اندام متناسب و حداقل قد ۱٫۸۰ سانتیمترو دارا بودن گواهینامه ششم ابتدائی وورقه پایان خدمت وظیفه.

داوطلبان میتوانند همه روزه باستثنای ایام تعطیل، بشرح زیر به کارخانجات صنعتی ایران ناسیونال واقع در کیلومتر ۱۸ جاده کرج مراجعه و یا با صندوق پستی شماره ۱۴٫۱۶۳۷ مکاتبه نمایند .

الف : داوطلبان ردیف های ۱ تا ۸ بین ساعت ۹ الی ۱۱ صبح به امور اداری کارخانجات.

ب- داوطلبان ردیف های ۶ تا ۹ بین ۹ الی ۳ بعد از ظهر به اداره استخدام کارگری کارخانه.

۳-۳ آ-۲۹۸

MELLI SHOE

شرکت سهامی نگارستان برای فروش محصولات **کفش ملی** تعداد ۵۰ نفر فروشنده لایق و فعال استخدام مینماید . از بین داوطلبان کسانی که بتوانند در دوران کارآموزی لیاقت و شایستگی از خود نشان داده ودر ردیف کارآموزان ممتاز قرارگیرند، بمنظور دیدن دوره تکمیلی بکشورهای اروپائی اعزام میشوند.

ازداوطلبین واجد شرایط زیر دعوت مینماید که تقاضای خودرا بانضمام یك قطعه از آخرین عکس خود حداکثر تاروز بیستم فروردین ماه ۴۹ بنشانی صندوق پستی شماره ۳۴۶۷ ارسال و روی پاکت جمله(مربوط باستخدام فروشنده)راقید فرمایند.

۱- سن بین ۱۸ سال تا ۳۵ سال.
۲- دارای ورقه خاتمه خدمت سربازی یا برك معافیت غیر پزشکی .
۳- دارای دیپلم ریاضی یاطبیعی و یا معلومات در حدود دیپلم.
۴- داشتن آمادگی برای خدمت در تمام نقاط کشور
۵- قبولی از امتحان دوره کارآموزی که مدت آن سه ماه خواهدبود.

درآمدفروشندگان در دوره کارآموزی ماهیانه چهار هزار ریال و در صورت قبولی و اشتغال به کار علاوه بر حقوق ثابت بستگی بمیزان لیاقت ایشان درامر فروش داشته و درهر حال از ششهزار ریال درماه کمتر نخواهدبود.

ضمنا خواهشمند است آدرس کامل و شماره تلفن خودتانرا بطور خوانا مرقوم دارید.

۲-۳ آ-۳۱۶

شرکت سهامی کارخانجات مخابراتی ایران در شیراز به افراد زیر نیازدارد :

۱- مهندس طرح وبرنامه .
۲- مهندس مکانیك .
۳- ابزار ساز .
۴- مربی برای کارگاه کارآموزان رشته فلزکاری.

از داوطلبین واجد شرائط تقاضا میشودجهت مصاحبه حضوری در تاریخ ۱۱٫۱٫۱۳۴۹ بدفتر شرکت در تهران خیابان شاه آباد پاساژ توکل شماره ۱۶۷ مراجعه فرمایند.

۱-۳ آ-۵۰

ثمره همکاری صنعتی ایران وانگلیس

برای دختران - برای پسران و زنان و مردان اسپرت

نیازمندیها

تلفنهای ۳۱۱۲۲۴ و ۳۱۱۲۲۰

استخدام

بشخص با تجربه برای اداره قسمت فروش ماشین آلات صنعتی با اطلاعات فنی و آشنائی بزبان انگلیسی مورد احتیاج است خواهشمند است با صندوق ۱۳۲۰ مکاتبه نمائید .
۱ـ۲ آ ـ۸۷

کارگر زن
یکی از کارخانجات تولیدی کارگر زن استخدام مینماید و داوطلبان استخدام باید حد اقل چهار کلاس ابتدائی سواد داشته و سن آنها بین ۱۸ تا ۴۰ سال باشد .
واجدین شرایط میتوانند همه روزه بین ساعت ۹ تا ۱۱ صبح بخیابان آیزنهاورچهار راه‌خوش کوچه برق شهاب شماره ۱مراجعه فرمایند .
۱ـ۲ آ ـ۴۲۸

شرکت سهامی تولیدی روغن موتور جهان (تولید کننده‌انواع روغن موتور و گریس وفرآورده های دیگر نفتی) تعدادی بازاریاب مجرب و مطلع که دارای تضمین و معلومات کافی‌باشد باپورسانتاژ استخدام مینماید واجدین شرایط برای مذاکره بین ساعت ٤ الی ۷ بعد ازظهر بآدرس محل شرکت مراجعه نمایند تخت جمشیدمقابل شرکت نفت جنب بانك پارس پلاك ۱۱۷
۱ـ۳ آ ـ٤۱٦

آگهی استخدام
ویزیتور برای کادر تکمیل ویزیتوری تعدادی خانم و آقای وارد بامور بازاریابی با حقوق و پورسانتاژ خوب استخدام میشوند داوطلبان میتوانند همه روزه از ساعت ٤٫۳۰ الی ۷ بعد از ظهر بمرکز شرکت امدادی اتومبیل درایران‌واقع درخیابان قدیم شمیران ایستگاه عوارضی شماره ٦۳۷ تلفنهای ۷٦٤۹٤۲ و ۷٦۱٦۹۱ مراجعه نمایند .
۱ـ۳ آ ـ۵۵

تعدادی جوان فعال که واردبامور تبلیغات‌باشند استخدام میشوند .
علاقمندان براهنمای شماره ۱۰۱ روزنامه اطلاعات مراجعه نمایند .
۱ـ۵ آ ـ٤۸

شریک

بیکنفر مهندس تاسیسات
تهویه مطبوع جهت شرکت ثبت شده‌ای با داشتن ۲۰۰ هزار ریال‌سرمایه مورد نیاز است‌تلفن ۷٦٤۳۵٤
آ ـ۷۷

جویای کار

قابل توجه شرکتهای داروئی
پزشك با سابقه چهار سال اماده ویزیتوری فول‌تایم در استان خراسان می باشد عصرها ۷۸۱۲۳۵
۱ـ۳ آ ـ۳۷۳

پزشك آماده کار
پزشکی دارای پروانه دائمی همه روزه آماده کار است ب. راهنمای شماره ٦۵۲ روزنامه اطلاعات تلفن ۳۱۱۲۱۳ مراجعه فرمائید .

گمشده !

بدینوسیله اعلام میشود دسته چك‌حسابجاری شماره ۲۸۸٫٤۸ عهده بانك صادرات شعبه سه‌راه آذری مهر قرمز از شماره ۸٤۵٦۱۳ تا ۸٤۵٦۲۵ متعلق باینجانب علی موسوی درآبادان مفقود گردیده و از درجه‌اعتبار ساقط است .
آ ـ۳۱۹

پسر بچه‌ای شش ساله بنام احمد میرتقی کت قهوه‌ای و پیراهن چهارخانه و پیژاما روز جمعه یك بعد از ظهر گم شده هرکس اطلاعی از نامبرده دارد خواهشمند است بخیابان دامپزشکی جنب‌رودخانه مصالح فروشی میابی یا کلانتری ۸ اطلاع داده و خانواده‌ای را خشنود سازد .
آ ـ۳۰۹

چك شماره ۹۹۹۱۱ . حساب جاری ۱۸۹ بانك پارس خیابان ری به مبلغ بیست هزار ریال در وجه علی کمك که سررسید آن ۲٫۱٫٤۹ بوده مفقود شده‌و از درجه اعتبار ساقط است .
جلیلی

از علی حاجی اسفندیاری ۲۵ ساله اهل تویسرکان ازصبح روزپنجشنبه تاکنون خبری‌نیست هرکس اطلاعی از او دارد خواهشمند است بتهران سر (۱٤ کیلو متری تهران) محل کارمندان‌شرکت نفت قهوه‌خانه استاد علی معمار یا ژاندارمری مهرآباد اطلاع دهد .
آ ـ۳۱۷

خرید و فروش اثاثیه

خرید

فرش کیهان تلفن ۷٦۳۷۷٦
خریدار انواع قالی و قالیچه در منازل میباشد لطفا یادداشت فرمائید برای معاملات همه‌نوع فرش با تلفن ۷٦۳۷۷٦ فرش کیهان مکالمه فرمائید خیابان روزولت میدان ۲۵ شهریور

فروشگاه فرش طوسی
فرشهای کهنه و نوسنگین قیمت شما را جهت صادرات ازسایرین بهتر میخرد : تلفن ۷۵۹۰۲۹

نمایشگاه فرش گلشن
تلفن ٦۲۱٤۲۱
همه‌نوع فرشهای کهنه‌خریداریم وهمه‌رقم فرش نو موجود میباشد فرشهای کهنه با نو معاوضه‌میشود خیابان پهلوی بالای ایستگاه‌بیمه جنب بانك ملی یوسف آباد .

فروشگاه شایان ٦۱٫۳۳۸۱
تلفنی خریدار هر نوع فالی قالیچه کهنه‌نوجهت صادرات‌یخچال‌تلویزیون اجاق‌گاز لباسشوئی

فرش اردیبهشت تلفن٦۸۱٦٤
بمدیریت اسماعیل اسدی
فرشهای کهنه و سنگین قیمت جهت صادرات نقدا خریداریم.

فرش محسن
فرشهای کهنه و نوسنگین نقدا، خریداری ومعاوضه میشود تلفن ٦۰۹٤۰
سیمتری بین شاه و حشمت‌الدوله

فروشگاه ایران فرش
تلفن ۷۷٤۹۷۲
کلیه لوازم شما بهر مبلغ باشد بیشتر از سایرین نقد خریداریم

فرش بیستون
تلفنهای٦۳۱۷۸۵و ٦۱۳۱۰۰
خرید و فروش و معاوضه انواع فرش‌نو و کهنه امیر آباد شمالی مقابل پارك فرح ایستگاه منبع

فروشگاه ونمایشگاه آسیا
یخچال ـ تلویزیون ـ اجاق گاز و فرش شما را عادلانه خریداریم شاه چهار راه پیروز تلفن ٦۱۲۸۳۲

فروشگاه فرش صفا تلفن ۳۵۲۸۷٦
کلیه لوازم منزل شما رادراسرع وقت با اطلاع تلفنی در محل با قیمت عادلانه خریدار است.

فروشگاه خالقی تلفن‌های ۳۰۳۰۸۰و ۳۵۲۰۹۰
فرش‌کهنه‌و نو ویخچال،تلویزیون لوازم منزل شما را خریداریم.

فروشگاه فرش زیبا ۹۵۰۲۳۰
خریدار و فروشنده فرش های کهنه و نو تاج نبش نمازی دوم حاجی لاری

فرش جعفری شمیران
بهترین خریدار فرشهای نو و کهنه تلفن ۸۳۱۲۱

فروشگاه آرمان تلفن ٦۹٦۲۲
بهترین خریدار تلویزیون فرش چراغ‌گاز و هر نوع یخچال نفتی

فروشگاه بختیاری تلفن ۷۵۹۳۲۹
بهترین خریدار کلیه لوازم منزل

فرش فروردین تلفن ٤۳۰۸۵
بهترین خریدار فرشهای کهنه ونو

فروش دست اول

محصولات تولیدی جواهریان
اجاق گاز ـ ترموس ـسماور بخاری ـبازار حاجب‌الدوله تلفن ۲٤٤۰۱

فروش دست دوم

خانواده خارجی
کلیه‌اثاثیه منزل ساخت‌خارج را بعلت مسافرت میفروشد خواستاران‌بنشانی دروس‌خیابان شیبانی کوچه گلنار کاشی ۷ مراجعه فرمایند .
۱ـ۲ آ ـ۷۳

کرایه

کرایه هر نوع ماشین تحریر بنگاه فنی ناصر تلفن ۷۵٦۴۰۵
دروازه دولت مقابل سعدی

اطلاعات ۱۳۰۹
صاحب امتیاز و مدیر مسئول
عباس مسعودی
خیابان خیام ایران‌چاپ
تلفنخانه‌اطلاعات
۳۱۱۰۷۱ تا ۳۱۱۰۸۹
شعبه آگهیها ۳۱۱۲۱۳

نمایشگاه‌های مبل

پرده دوزی ارجمند ۳۳۷۳۷۰

پیراهن مبل : ۳۳۹۵۰۵
تعویض پارچه مبل : ۳۳۹۵۰۵
پرده‌دوزی شهرزاد: ۳۳۹۵۰۵
۱ـ۲٦ آ ـ۲۸

شستشوی مبل و فرش

شستشوی مبل‌وفرش ساحل
نظافت مبلمان و پلیش بوسیله دستگاه برقی در جای خود ۹۵٦۵٦۵

شستشوی مبل‌و فرش‌ادیب
مبل و فرش نشکهای ماشین‌در جای خود تمیز مینماید ۹۵۲٤۵٤

سرویس مبل‌شوئی‌نوین
نظافت مبلمان فرش موکت با دستگاه اتوماتیك مواد خارجی درمنزل‌تلفنهای ۲۷۲۹۰ ـ ٦۲٤۹۰۰ و ٦۳۲۸۰٦

شستشوی مبل وفرش گلین
سرویس مهر مبتکر و پیشرو
نظافت مبل و فرش در جای خود باموادآزمایش شده با دستگاه منحصر بفرد تلفن ۹۵۲۵٤٦

دوراکلین سرویس ،
بین‌المللی آمریکا
وابسته بکارخانجات‌تاول
ماستر ایران مبلمان ،
فرش ، موکت شما را با
آخرین متد متداول در
آمریکا با اصول فنی مثل
گل تازه و در اسرع‌وقت
در منزل شما تحویل می
نماید تلفنهای ۷۵۸۳۹۵
و ۷۵۸۳۹٦ و ۷۳٦۸۳

کارخانه قالی‌شوئی داوید
فردوسی ۱۳۱ تلفن ۳۱۲۵٤۲
۱ـ۲٦ آ ـ۲۹

گازمورد نیاز شما

ارساگاز
«پخش گاز»
٤٦۷٦٦ـ٤٤۸۰۲
٦۹۷٤۵
سرویس
٦۱۲٤۷۱

پخش‌گاز شرکت‌بوتاگاز
از ۷ونیم صبح تا۸ شب
تلفن های ۳۳۳۲۲۳ـ
۳۳۲۳۸۹ .

ایران گاز
همه‌روزه‌از
ساعت٦/۳۰
صبح
الی۱۱شب
تلفن
بخش‌گاز
۳۰۷ الی ٦۱۱۳۰۱

سرویس پخش گاز
جنرال
تلفنهای:
۹۵۸۲۵۲-۹۵۷٦۹۳
۹۵۹۱٦٤-۹۵۷۷۹٤
پخش گاز در تمام ایام هفته

پخش گاز شرکت بوتان
BUTANE
از ۷٫۵ صبح تا ۸ شب بتلفنهای ۹۵۳۵۱۵٫۵۵ و ۳۳۸۲۲۲٫۳۳۸۲۲۱ و ۳۳۲۹۲٤ آماده قبول سفارشات مشتریان محترم خود در تهران میباشد

شرکت پرسی گاز
برای سفارش گاز با سرویس از ۷٫۵ صبح الی ۸ شب بتلفنهای ٦٤۵۹۱ تا ۹۵ و ٦۵۲٤۰ و ٤۷۲٤۷ و ٤۷۹۹۰ مراجعه شود.

تعمیرات

تعمیرگاه تلویزیون‌الکترون
تلفن ۷٦۳٦۸۲
تعمیر تلویزیون های R.C.A. شاوب لورنس ـ تلفنکن ـسیمرا فیلیپس ـ و سایر مارکها ونصب کنورتور و آنتن تمام کانال با سرویس مجهز سیار بویژه شمیرانات

یگانه تعمیرگاه مجهز
R.T.I. - R.C.A
فیلیپس . شاوب‌لورنس
تلفونکن . وستینگهاوس
بلاپونکت و تلویزیونهای
اروپائی و آمریکائی .
تلفن ٦۹۵۱٤ و ٤۲۷۳۳

اهم‌الکترونیك سرویس
تعمیر تلویزیونهای
شاوب لورنس
R.T.I فیلیپس ـ تلفنکن
گروندیك‌و کنورتور تلفن ٦۳٤۸۱۷

شرکت‌مهندسین‌تلویزیون
باکارمزد کم سرویس کامل تعمیر انواع تلویزیونها و دستگاه های برقی تقویت لامپهای تصویر با دستگاه مدرن تلفن ٦۱۱۳۳٤

غرب‌الکترونیك
تعمیر انواع تلویزیون و نصب کنورتور اتوماتیك آلمانی ۳۰٪ تخفیف با سرویس سیار تلفن ۷۵٤۵۰

فروش‌و تعمیرات‌اف‌اف ٦۳۳۲۲۷
۱ـ۲۰ آ ـ۷۱

یخچال

موسسه فنی
نوریکار
زیر نظر متخصصین
کارآزموده
تعمیر ، یخچال، کولر
آبگرمکن ، اجاق گاز
لباسشوئی ، تلفن و
نصب و رنك امیزی
تلفن ٤۰٦٦٤

تعمیرگاه ابی
تعمیرات یخچال ، کولر ، لباسشوئی ، آبگرمکن با دستگاه مخصوص ۳۳٦۳۸۹
۱ـ۲ آ ـ۵٤۸۳

تعمیرگاه یخچال فریجیدر۷۲۳۳٦

بخاری

سرویس آبگرمکن بخاری٦۲۱۰٦۱
آ ـ۵٤۹۳

کولر

نصب کولر
و کانال‌کشی ساختمان ۷٦۵۲٦٤

تکنیسین آریا ۷٦٤٦۰۸سرویس و نصب کولر و آبگرمکن
۱ـ۲٦ آ ـ۷٤

سازمانهای فنی و فرهنگی

ماشین نویسی
درآموزشگاه فائز
تعلیم ماشین نویسی با متد جدید شاه آباد روبروی‌دبیرستان شاهدخت تلفن ۳۱۰٦۵۷

تعلیم گیتار آکوردئون‌پیانو
در منزل خودتان ٦۱۲۳۵۸
۱ـ۱۵ آ ـ۵۲٤۰

تعلیم رانندگی
هنرستان فنی پرستو
مرکز آموزش صحیح رانندگی ومکانیکی ترافیك مجهزبهترین و مدرنترین وسیله آموزش‌تهران خیابان شاهپور چهار راه گمرك تلفن ۲۳۹۱٦

تدریس خصوصی

انگلیسی با فرانسه
توسط خارجی تلفن ٤۷۱٤۱

فیزیك و شیمی و ریاضیات
توسط‌دانشجوی پلی‌تکنیك٤٤۰۸٤

ریاضیات و فیزیك شیمی
متوسطه بویژه‌ششم و ریاضیات عالی‌دانشگاهی‌توسط مقدم۹۵۳۸۸۷
۱ـ۵ آ ـ۵٤

انجمن دوشیزگان و بانوان
نام‌نویسی برای دوره جدید :
کلاس‌های خیاطی
علاوه بر کلاس های خیاطی ، برای دوره جدید این کلاس‌ها نام‌نویسی میشود .
آشپزی ، آرایش وزیبائی، منشیگری
ماشین‌نویسی، انگلیسی وفارسی
کمك‌های اولیه، شیرینی پزی
خیابان بهارشمالی انجمن‌دوشیزگان‌وبانوان

فروشگاههای اتومبیل

پونتیاك

مدل ٦۵
پونتیاك پارازین مدل ۱۹٦۵ با رادیو و کرام به قیمت ۳۰۰ هزار ریال نقدا به فروش میرسد تلفنهای ۷۵۹۳۵٦ و ۷٦۵۵٤۲
۱ـ۱۰ آ ـ۱۰

آریا

مدل ٤۷
آریا و شاهین مدل ۱۳٤۷ نقد و اقساط به فروش میرسد تلفنهای ۷۵۹۳۵٦ و ۷٦۵۵٤۲
۱ـ۱۰ آ ـ۱۰

بنز

مدل ٦۱
بنز S ۲۲۰ مدل ۱۹٦۱ با رادیو ۱۸۰ هزار ریال به‌فروش میرسد تلفنهای ۷۵۹۳۵٦ و ۷٦۵۵٤۲
۱ـ۱۰ آ ـ۱۰

شورلت

مدل ٦۳
شورلت مدل ۱۹٦۳ امپلا به قیمت ۲۳۰ هزار ریال‌به فروش میرسد تلفنهای ۷۵۹۳۵٦ و ۷٦۵۵٤۲
۱ـ۱۰ آ ـ۱۰

دکاو

مدل ٦۰
دکاو مدل ٦۰ چهار در تمیزومرتب بمبلغ ٦۵۰۰ تومان بدون واسطه بفروش میرسد تلفن ـ ٦۳۲۹۷۸

فورد

مدل ٦۷
فورد تانوس M ۲۰ مدل۱۹٦۷ با رادیو نقد و اقساط به قیمت ۲۷۰ هزار ریال‌به فروش‌میرسد تلفنهای ۷۵۹۳۵٦ و ۷٦۵۵٤۲
۱ـ۱۰ آ ـ۱۰

پیکان

مدل ٤۷
پیکان بعلت مسافرت بفروش میرسد تلفن ۳۱۱٦۸۲

موریس

مدل ٦۲
موریس وانت سربسته مدل ٦۲ تلفن ۷۵۹۳۹۱
۱ـ۲ آ ـ۱٦۳

بازار اتومبیل ۹٤۰
خرید و فروش اتومبیل۳۰۱۳۲۷
آریا ، شاهین بدون‌پیش قسط ۲۵۷۷۷ بادکوبه‌ای

فروشگاه نوکل جیپ ولندرور
میدان باغشاه سه تلفن٤۷۰۷۵

برای اتومبیل شما

روکش صندلی اتومبیل
کالی
فردوسی-جنب‌کوچه‌برلن
نمایشگاه جرستیان تلفن ۳۰٤۲۵۰

روکش صندلی اتومبیل
ایرانشهر
بانصب فوری
میدان فردوسی - اول ایرانشهر
تلفن : ٦۱۲۳۵۲

کرایه

اتولوکس
اتومبیلهای تشریفاتی باراننده برای داخل و خارج تهران‌میدان فردوسی تلفن ٤٤٦۰۵ و ٦۱۱۲۷۰

کاج بار
بارکش شهر وحومه
بیمه اثاثیه منزل
تلفن
٤۱۱۱۱
٦۱۱۱۱۱

جرثقیل و تریلی جاسب
تلفن ۲۵۷٦۵ و ۲۷۸۱۸

جرثقیل‌هیدرولیك امید
خیابان قزوین۹۵۵۷۵٤ پورعابدی
آ ـ۲٦

اتومبیل کرایه
مرکز اتومبیل ایران
اتومبیل‌های اخرین سیستم با راننده و بدون راننده در داخل و خارج از شهر دراختیار شما میگذارد‌تلفنهای ۷۵۹۳۵٦ و۷٦۵۵٤۲ شبانه روزی

جرثقیل و تریلی توکل
تلفن ۵۸۴۷۹-۵۰٦۹۱-۵۵۸۲۸
جرثقیلهای هیدرولیکی برقی و تلسکوپی ۳۶۰ درجه با ظرفیت ۲۰۰ فوت پوند تا ۸۰ تن
تریلی های کوچك و بزرگ تا ۱۵۰ تن
آدرس : خیابان رسی میدان شاه - پلاك ۵۱۴

معاملات املاك و مستغلات

فروش

آژانس‌شایسته ۳۰۵۳٤۹
باکادری مجرب و صلاحیتدار آماده انجام امور ملکی شما و مرکز عمده خرید و فروش املاك در شهر و شمیرانات
آ ـ٤٤٦۸ ۱۳ـ۱۵

چند موسسه با آب و برق
بر جاده علیشاه عوض برای مرغداری و کار های صنعتی بفروش میرسد تلفن ۳۱۲٤۹۸
٦ـ۱۵ آ ـ۷۳۷۰۰

ساختمان بسیار لوکس
واستثنائی دارای سه طبقه مستقل با تمام تاسیسات کامل و پارکینك بفروش میرسد قیمت ٦۵۰ هزارتومان عباس‌آباد‌خیابان اندیشه یك‌شماره٤٦۰تلفن ۷٦٤۱٤٤
۱ـ۷ آ ـ٤۹

باغ فروشی در احمدآباد
دماوند ۱۷ هزار متر با چاه آب ۳۳۹۷۸٤ بنگاه کوشان
۱ـ۲ آ ـ۵٤٦

۱۵۰ هکتار زمین فروشی
زراعتی با چاه عمیق دردشت گرگان ۳۳۹۷۸٤ بنگاه کوشان
۱ـ۳ آ ـ۵٤۲

زمین فروشی باآب و برق
خیابان‌نادری ـ کوچه‌نوبهار ۵۵۰ متر با ۳۳۲۵۷۳ مذاکره فرمائید .
۱ـ۳ آ ـ۵٤۰

زمین مزروعی فروشی
متری ۳۰ ریال
۳۰ هزار متر جاده ساوه از سه‌راه‌آذری ۱۳ کیلومتر باامتیاز چاه‌آب رجوع فرمائید ۳۳۹۷۸٤ به‌بنگاه کوشان
۱ـ۳ آ ـ۵٤٤

بعلت مسافرت فوری
باغچه‌ای بمساحت تقریبی ۱۵۰۰ متر دارای چهار اطاق مسکونی و اطاق مستخدم با تجهیزات کامل بر جاده تهران و کرج واقع در کلاك جنب شرکت مرغ دانه پلاك ٤۷۷ باتلفن و برق سه‌فاز و درختان میوه بدون واسطه بفروش میرسدتلفن مستقیم (۰۵٤۸٦۹) قیمت مقطوع ۱۲۰ هزار تومان
۱ـ۲ آ ـ۲٤۷

واگذاری شود

دفتر آماده بکار شامل سه‌اطاق با کفپوش شهوند اطاقها مزین‌به کاغذ دیواری و پرده کرکره با سرویس کامل‌و حیاط و دوشماره تلفن مستقل یکجا واگذار میشود تلفن ۷۱۳۱۲
آ ـ۷۹

اجاره داده می شود

ویلای اجاره
با اشجار و گلکاری فراوان هفت اطاق ، آب ، برق، تلفن شوفاژ در نارمك ماهیانه یك هزار تومان ۳۳۲۵۹۵
۱ـ۳ آ ـ۷۱

نیازمندیهای اجاره

سازمان نیازمندیهای خارجیان
خانه‌شمارا اجاره میدهد ٦۱۳۹۳۹

موسسه امور خارجیان
مخصوص اجاره منازل تخت‌جمشید‌شرقی کاشی۵۰۳ـ ۷۱۷۸۲
٤ـ۲٦ آ ـ٤٦۲۱

خانه وآپارتمان مبله وغیرمبله
در تهران و تمیر امات‌نیازمندیم سیتی‌کاید تلفن ۷٦٤۸۲۰

خریداری میشود

خرید زمین افسریه
۷۹۱۳۵۹

زمینهای زعفرانیه دره قشلاق، مکانیرو سعادت آباد عباس آباد ، فرحزاد
راخریداریم بازرگانی جلالی خیابان‌پهلوی تلفن های ٦۲٦٤۱۱ و ٦۲٤۱۹۳

بهلوی ، دره‌قشلاق، داودیه
قیطریه‌ولنجك‌عابدی ۸۵۰۰۹۵

دفترپارس اراضی سیصدمتری داخل‌طرح عباس آباد خریدار است تلفن ۷٦۱۵۵۸

اطراف دانشگاه امیرآباد
جمشید آباد . ایرنهاور خانه های دست دوم خریداریم ٤۸۰۸۸

اراضی یوسف آباد خریداریم
٦۲٤۳۵۲
۱ـ۱۲ آ ـ۵۲٤٤

بورس اراضی اهواز
تهران-قوام‌السلطنه پاساژنوبهار شماره ۱۸
تلفن ۳۱۱۷۰٦

زمین افسریه خریداریم تلفن ۳۳٤۳۵٦
۱ـ۲۰ آ ـ٤۸۹۹

املاك نیك ٦۳۱٦۰٦
مرکزخریدوفروش اراضی‌ونك و یوسف آباد و کوی مکانیر
آ ـ٤۸۲٤

بنگاههای معاملات املاك

بورس املاك شمیران
دفتر براتی باغ‌فردوس ۸۵۲۵۷۵

اراضی نارمك تهران پارس
پول شرطی امینی تلفن ۷۹۰۰۹۰

دفتر پارس مرکز معاملات زمین و مستقل در عباس آباد و شمیرانات تلفن ۷٦۱۵۵۸

بازرگانی نراقی شمیران ۸۵٤۸۵

لاله‌زاربنگاه کوشان۳۳۹۷۸٤
با ۳۲ سال سابقه وحسن‌شهرت فروشنده املاك در همه‌جا لطفا با تلفن دستور فروش بفرمائید.
آ ـ۷۹٦۱۰ ۳ـ۳

برای ساختمان شما

کاغذدیواری نقاشی ساختمان جانفدا باقساط تلفن ۷۸۱۹۷۷

هرنوع مصالح ساختمانی کهنه خریداریم. تلفن ۹۵۷٦۸۵

دفتر فنی وساختمانی
مقدم
با یك سوم قیمت پیش‌قسط و بقیه به اقساط دو ساله ساختمان دلخواه شما را با کمترین مدت ساخته و تحویل‌میدهد ۸۵۱۳۱۰
۱ـ۳ آ ـ۷۲

لوله‌بازکنی
لوله باز کنی فاضل اب
با دستگاه تراکم هوا
تلفن ٦۲٦۳٤۸

رفع گرفتگی لوله ساختمان
در ۲ دقیقه سازمان تراکم
تلفن ۸۸۱٦۸۱

لوله بازکنی فاضل آب
بادستگاه تراکم هوا
٦٤٤۸۵ مسعود

لوله‌بازکنی فاضل‌آب
با دستگاه تراکم هوا
تلفن ۸٦٦٤۲

رفع گرفتگی هرنوع لوله‌ساختمانی
باه‌دستگاه تراکم‌هوا-تلفن ۷۸۷۲۷

لوله بازکنی فاضل آب
بادستگاه تراکم‌هوا
مقدم ٦٤٦۳۵

لوله بازکنی فاضل آب
بادستگاه تراکم‌هوا
تلفن ۷۵٦٤۰۸

لوله بازکنی فاضل آب
بادستگاه تراکم‌هوا
تلفن ۷٦۳۲۸٦

جنرال-سرویس
لوله بازکنی فاضل آب
بادستگاه مجهز تراکم هوا
آبگرمکن-بخاری-کولر
تلفن ۷۹۳۰۵۷

لوله بازکنی فاضل آب
۲۰۱ ۳۰۱-۳۳۸۸۹۵

معاملات پول

پول‌موجوداست
حانه پول تلفن ۷۳۵٤۱

پول ۱٫۵ شاهی ٦۲٤۸۷۳

پول بادرآمدتضمین‌شده موردنیاز۲۷۹٤۳

پول شرطی باسود بانکی ٤۸٤٦۳

پول‌شرطی صدی ۱۸ نیازمندیم ٤۸٤٦۳

پول بیواسطه باکپور ۲۳۷۲۹

پول بابهره ۱۵٪ جهت
املاك شمال‌شهر نیازمندیم۷٦۲٦۵۹
آ ـ۵٤۳۵ ۱ـ۱۰

به‌کارمندان‌رسمی دولت‌درمقابل چك وام پرداخت میشود تلفن ٦۵۰۸۷

حسن محتشمی
تهیه پول فقط اسناد تجارتی بازارسرای‌مشکوة
تلفن ۵٤٤٤٤

قبوض

قبوض قالی
قبوض فرش بانك کارگشائی را صددرصد فوری و چند برابر قیمت سابق خریداریم ۲۳۱۱۰

داروخانه‌ها

داروخانه سهران
خیابان شیر و خورشید چهار راه استخر تلفن ۹۵٤۰۰۷

درمانگاه

درمانگاه بزرك تهران
در ایام تعطیل سرای مداوای بیمارانو امور اورژانس باز است
تخت‌جمشید - بین کاخ و دانشگاه تلفن ٤۲۰۳۳

متفرقه + -

اسناد لاوصولی خریداریم
۳۵۱٦۱۷
آ ـ ۵٤۸۷

اتومبیل آمریکائی مدل ۱۹٦۷ به‌بالا باراننده مورد احتیاج است تلفنهای ۷۵۹۳۵٦ و ۷٦۵۵٤۲
۱ ـ ۱۰

تخم گل فروشی
تخم گل‌فروشی‌تقوی
بهترین گلها و سموم آفات‌و کودهای شیمیائی مقابل مجسمه میدان ارك تلفن ۲۵۹۷۸
آ ـ٤۸۱۰ ۲۷ـ۳۰

رستورانهای خانوادگی

حاتم
پهلوی تلفنهای۸۹۲۲۸۱
۸۹۲۲۸۲ ـ۸۹۲۲۸۳

دائرة‌المعارف مصور
شامل اطلاعات عمومی
ودانستنیهای همگانی
حاوی بیش از پانصد مطلب و موضوع مهم گوناگون ازقبیل:
دانستنیها و شرح‌حال مشاهیر و چهره های علمی، ادبی ، هنری ،و سیاسی جهان ، تاریخ‌و جغرافیای طبیعی و سیاسی ، مکتب های ادبی ،تاریخ‌علوم ، تاریخ فلسفه و فلاسفه دانستنیهای نجومی ، هنر نقاشی و مجسمه‌سازی ، تاریخ اکتشافات و اختراعات مهم و سرحال مخترعین ،عجایب هفتگانه ، شگفتیهاورویداد های سیاسی و فنی و اقتصادی‌جهان ،کرنولوژی رویداد های تاریخی و دینی جهان ،تاریخچه فعالیت بشر در مدار زمین و تسخیر کره ماه و آخرین اطلاعات درباره پیاده شدن فضانوردان امریکائی در کره‌ماه و هزاران موضوعات مهم دیگر - به قلم عده‌ای از نویسندگان ایران و جهان
گردآورنده: م .آذینفر در ۱۱۰۰صفحه بامقدمه و فهرست های گوناگون و تصاویر رنگی باقطع‌وزیری و کاغذ اعلا بوسیله موسسه مطبوعاتی شرق‌منتشر شد.
خیابان‌شاه‌آباد. تلفن ۳۰۱۵۷٦
بهاء ۵۰۰ ریال

Pan Am's 747
پروازهای روزانه
۷٤۷ پان آمریکن
ازلندن وپاریس به نیویورك
تهران : خیابان شاهرضا نبش ویلا ـ تلفن ٦۵۹۹۱
آبادان : هتل بین‌المللی آبادان ـ تلفن ۳۰۱۱

برنامه سینماها

❊ جوانان‌جسور باماشین های قراضه ـ رنگی ـ تونی‌کورتیس
امپایر (٦۲۳۹٤۲) ۱۵٫۱۱ـ ۳۰٫۳ـ ۳۰٫۵ـ ۳۰٫۷ـ ٤۵٫۹

❊ نبرد بریتانیا ـ رنگی ـ لارنس‌الیویر مایکل‌کین ـ کوردیورگنز
دیاموند (٦۲۸٤۰۰) ۱۵٫۱۱ـ ۳۰٫۲ـ ۵ـ ۳۰٫۷ـ ۱۰

❊ چیچوفرانکو علیه اس‌اس ـ رنگی چیچو ـ فرانکو
ب . ب (٦۹٦٤۱) ۱۰ـ ۱۲ـ ۲ـ ٤ـ ٦ـ ۸ـ ۱۰
بولوار (٦۰۲۹۲) ۱۱ـ ۲ـ ٤ـ ٦ـ ۸ـ ۱۰
درایوین‌ونك (٦۲۲۵۵۷) ۷ـ ۹ـ ۱۱

❊ ۷مرد بی‌آرام ـ رنگی ـ چك‌کانرز ـ فرانك‌ولف
ادئون (۳۳۸۱۱۸) ۱۰٫۳۰ـ ۲ـ ٤ـ ٦ـ ۸ـ ۱۰
نیاگارا (٦۵۳۰۷) ۱۱ـ ۳ـ ۵ـ ۷ـ ۹
رادیوسیتی (٤۳۳۲۰) ۱۱٫۱۵ـ۳٫۳۰ـ ۵٫۳۰ـ ۷٫۳۰ـ۹٫۳۰

❊ خداحافظ آقای چیپس ـ رنگی ـ پیتر اوتول ـ پتولاکلارك
پارامونت (٤۸۳۲۱) ۱۱ـ ۳٫۳۰ـ ٦ـ ۹٫۳۰

❊ نرمن هیپی شده ـ رنگی ـ نرمن ویزدام ـترنس‌الکساندر
سیلورسیتی (۸۱۲۰۵) ۱۰٫۳۰ـ ۲٫۳۰ـ٤٫۳۰ـ ٦٫۳۰ـ۸٫۳۰
کاپری (٤۸٤۰۱) ۱۱ـ ۱ـ ۳ـ ۵ـ ۷ـ ۹

❊ کاپیتان‌نمو ـ رنگی ـ چك‌کانزر ـ رابرت رایان
گلدن‌سیتی (٦۱۳۲٦۹)۱۱٫۱۵ـ۳٫۳۰ـ ۵٫۳۰ـ ۷٫۳۰ـ۹٫۳۰

❊ پینوکیو ـ رنگی ـ کارتون ـ محصول‌والت‌دیسنی
سینه‌موند (٤۸۳۲۲) ۱۱ـ ۳ـ ۵ـ ۷ـ ۹

❊ در جستجوی بهشت ـ رنگی ـ بطریقه سینه‌راما ـاستریوفونیك
آتلانتیك (٦۲۲۱۷۱) ۱۱ـ ۳٫۳۰ـ ۶٫۳۰ـ ۹٫۳۰

❊ دلیجان خوشبختی ـ رنگی ـ ۷۰میلیمتری ـ لی‌ماروین
شهر فرنك (٦۲۷٦۲۸) ۱۱ـ ۳ـ ۶٫۱۵ـ ۹٫۳۰

❊ مبارزین سرسخت ـ مغز متفکر (۲فیلم بطوریك‌روز درمیان)
سانترال (٤۸٦۸٦) ۱۱ـ ۳ـ ۵ـ ۷ـ ۹٫۱۵
رویال (٤۹۷۸۵) ۱۱ـ ۳ـ ۵ـ ۷ـ ۹
ایفل (۳۱۱٤۷۷) ۱۰ـ ۱۲ـ ۲ـ ٤ـ ٦ـ ۸ـ ۱۰
پولیدور (٦٤۵۸۵) ۱۱٫۳۰ـ ۳٫۳۰ـ ۵٫۳۰ـ ۷٫۳۰ـ ۹٫۳۰
متروپل (۳۳۹٤۱۰) ۱۰٫۳۰ ـ ۲٫۳۰ـ ٤٫۳۰ـ ٦٫۳۰ـ ۸٫۳۰

❊ تلخو شیرین ـ رنگی ـ ۷۰میلیمتری ـ شرلی‌مك‌لین
ریولی (۷۵۷۷۷۷) ۱۱ـ ۳ـ ٦ـ ۹

❊ سنگام ـ رنگی ـ راجندراکومار ـ ویجنتی‌مالا
دنیا (۳۳۳۸۱۲) ۱۰٫۳۰ـ ۲ـ ٤٫۳۰ـ ۸٫۳۰

❊ داستان بزرك‌غرب ـ هنری‌فوندا ـ کلودیا کاردیناله
آریا (۳۳۹۸۸٤) ۱۱ـ ۱٫۳۰ـ ٤ـ ٦٫۳۰ـ ۹

❊ حسن کچل ـ رنگی ـ پرویزصیاد ـ کتایون
مولن‌روژ (۷۲۹۲۹) ۱۱٫۳۰ـ ۳٫۳۰ـ ۵٫۳۰ـ ۷٫۳۰ـ ۹٫۳۰
چرخ‌وفلك ۱۰ـ ۱۲ـ ۲ـ ٤ـ ٦ـ ۸
باسارگاد (۷۹۲۷۸۲) ۱۰ـ ۱۲ـ ۲ـ ٤ـ ٦ـ ۸
همای (۳۱۱٦٦۹) ۱۰ـ ۱۲ـ ۲ـ ٤ـ ٦ـ ۸
ارانوس (۲۷۹۷۱) ۱۰ـ ۱۲ـ ۲ـ ٤ـ ٦ـ ۸
مهتاب (٤۷۷۷۷) ۱۱ـ ۳ـ ۵ـ ۷ـ ۹
شرق (۵٤۰۲٤) ۱۱ـ ۱ـ ۳ـ ۵ـ ۷ـ ۹
شبوند (۳۵٤۰٤۰) ۱۱ـ ۱ـ ۳ـ ۵ـ ۷ـ ۹
لیدو (۹۵۱۲۸۲) ۱۱ـ ۱ـ ۳ـ ۵ـ ۷ـ ۹
اسکار (۹۵۰۸۹۸) ۱۰٫۳۰ـ ۲٫۳۰ـ ٤٫۳۰ـ ٦٫۳۰ـ ۸٫۳۰
نپتون (۷٦۰۱۳٦) ۱۰٫۳۰ـ ۲٫۳۰ـ ٤٫۳۰ـ ٦٫۳۰ـ ۸٫۳۰
رکس (۳۳۵۲۹۳) ۱۰٫۳۰ـ ۲٫۳۰ـ ٤٫۳۰ـ ٦٫۳۰ـ ۸٫۳۰
رنگین کمان (۷۵۷٦٦۰) ۱۰٫۳۰ـ ۱۲٫۳۰ـ ۲٫۳۰ـ ٤٫۳۰ـ ٦٫

آخرین فرصت برای شرکت در شرط بندی توتو
چهارشنبه ۱۲ فروردین
ساعت ۱۲ روز

غلام وفاخواه
پرویز قلیچ خانی
کاروحق وردیان
ناصر حجازی
مهدی لاری لواسانی
رایکوف مربی تیم فوتبال ایران

درباره مسابقات فوتبال جام باشگاههای آسیا
پیش بینی میکنند

توتو

شرط بندی مسابقات فوتبال جام باشگاههای آسیا

شماره	الف	ب	نتیجه
۱	سیلان	مالزی	ب
۲	ایران	لبنان	الف
۳	هندوستان	اندونزی	ب
۴	اسرائیل	تایلند	الف
۵	مالزی	لبنان	الف
۶	ایران	سیلان	الف
۷	اندونزی	تایلند	الف
۸	اسرائیل	هندوستان	الف
۹	سیلان	لبنان	ب
۱۰	ایران	مالزی	الف
۱۱	تایلند	هندوستان	ب
۱۲	اسرائیل	اندونزی	الف

نام غلام
فامیل وفاخواه
نام پدر شمامیت
شماره شناسنامه ۱۵۴۹۷
محل تولد تهران
شغل محصل
آدرس تهران
امضاء
بانک صادرات ایران
شعبه
تاریخ

شماره ۲۱۰۸۷۵

شرط بندی مسابقات فوتبال جام باشگاههای آسیا

شماره	الف	ب	نتیجه
۱	سیلان	مالزی	ب
۲	ایران	لبنان	الف
۳	هندوستان	اندونزی	ب
۴	اسرائیل	تایلند	الف
۵	مالزی	لبنان	ب
۶	ایران	سیلان	الف
۷	اندونزی	تایلند	الف
۸	اسرائیل	هندوستان	الف
۹	سیلان	لبنان	ب
۱۰	ایران	مالزی	الف
۱۱	تایلند	هندوستان	الف
۱۲	اسرائیل	اندونزی	الف

نام کارو
فامیل حق وردیان
نام پدر میاسا
شماره شناسنامه ۱۹۱۸
محل تولد تهران
شغل —
آدرس ولاکوچه خسرو ۴۹
امضاء
بانک صادرات ایران
شعبه
تاریخ

شماره ۲۱۰۸۷۹

شرط بندی مسابقات فوتبال جام باشگاههای آسیا

شماره	الف	ب	نتیجه
۱	سیلان	مالزی	ب
۲	ایران	لبنان	الف
۳	هندوستان	اندونزی	ب
۴	اسرائیل	تایلند	الف
۵	مالزی	لبنان	ب
۶	ایران	سیلان	الف
۷	اندونزی	تایلند	الف
۸	اسرائیل	هندوستان	الف
۹	سیلان	لبنان	ب
۱۰	ایران	مالزی	الف
۱۱	تایلند	هندوستان	الف
۱۲	اسرائیل	اندونزی	الف

نام ناصر
فامیل حجازی
نام پدر علیاکبر
شماره شناسنامه ۴۹۹
محل تولد ۱۴۲۸
شغل محصل
آدرس خیابان سپهبد سنگلاخ
امضاء
بانک صادرات ایران
شعبه
تاریخ

شماره ۲۱۰۸۷۳

شرط بندی مسابقات فوتبال جام باشگاههای آسیا

شماره	الف	ب	نتیجه
۱	سیلان	مالزی	ب
۲	ایران	لبنان	الف
۳	هندوستان	اندونزی	ب
۴	اسرائیل	تایلند	الف
۵	مالزی	لبنان	الف
۶	ایران	سیلان	الف
۷	اندونزی	تایلند	الف
۸	اسرائیل	هندوستان	الف
۹	سیلان	لبنان	ب
۱۰	ایران	مالزی	الف
۱۱	تایلند	هندوستان	ب
۱۲	اسرائیل	اندونزی	الف

نام پرویز
فامیل قلیچ خانی
نام پدر عرض
شماره شناسنامه ۲۵۳۱
محل تولد تهران
شغل محصل
آدرس تهران
امضاء
بانک صادرات ایران
شعبه
تاریخ

شماره ۲۱۰۸۷۶

شرط بندی مسابقات فوتبال جام باشگاههای آسیا

شماره	الف	ب	نتیجه
۱	سیلان	مالزی	ب
۲	ایران	لبنان	الف
۳	هندوستان	اندونزی	ب
۴	اسرائیل	تایلند	مساوی
۵	مالزی	لبنان	مساوی
۶	ایران	سیلان	الف
۷	اندونزی	تایلند	مساوی
۸	اسرائیل	هندوستان	الف
۹	سیلان	لبنان	ب
۱۰	ایران	مالزی	الف
۱۱	تایلند	هندوستان	الف
۱۲	اسرائیل	اندونزی	ب

نام مهدی
فامیل لاری لواسانی
نام پدر احمد
شماره شناسنامه ۸۹۸
محل تولد تهران
شغل راننده
آدرس
امضاء
بانک صادرات ایران
شعبه
تاریخ

شماره ۲۱۰۸۷۲

شرط بندی مسابقات فوتبال جام باشگاههای آسیا

شماره	الف	ب	نتیجه
۱	سیلان	مالزی	ب
۲	ایران	لبنان	الف
۳	هندوستان	اندونزی	ب
۴	اسرائیل	تایلند	الف
۵	مالزی	لبنان	مساوی
۶	ایران	سیلان	الف
۷	اندونزی	تایلند	مساوی
۸	اسرائیل	هندوستان	الف
۹	سیلان	لبنان	ب
۱۰	ایران	مالزی	الف
۱۱	تایلند	هندوستان	الف
۱۲	اسرائیل	اندونزی	ب

نام RAIKOV
فامیل ZDRAVKO
نام پدر SAVA
شماره شناسنامه
محل تولد YOUGOSLAVI
شغل KORABI
آدرس AVE: PARKTVOZOROI T.20 N.24
امضاء
بانک صادرات ایران
شعبه
تاریخ

شماره ۲۱۰۸۷۱

توتو بوسیله سازمان تربیت‌بدنی ایران باهمکاری فدراسیون فوتبال کشور مانند همه کشورهای صاحبنام فوتبال برای نخستین بار در ایران اجراء میشود.

بلیطهای توتو در شعبه‌های بانک صادرات ایران به قیمت ۲ ریال بفروش میرسد.

روی جدول این بلیطها، نتایج مسابقات را پیش بینی کنید و آنها را باضافه ۲۰ ریال حق شرکت در شرط‌بندی به شعبه بانک صادرات تحویل دهید. کسانیکه پیش‌بینی‌های صحیح کرده باشند از جوایز نقدی «توتو» که ممکن است به نیم میلیون تومان بالغ شود استفاده خواهند کرد.

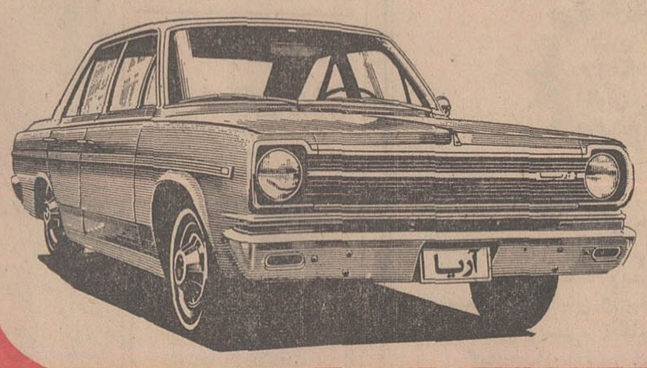

توجه: خریداران توتو پس از پایان شرط‌بندی باید بلیطهای خود را نگهداری کنند، زیرا شرکت سهامی جیپ سازنده اتومبیل‌های آریا و شاهین و جیپ از روی شماره بلیطها بحکم قرعه بین کلیه شرکت‌کنندگان در شرط بندی اعم از اینکه پیش‌بینی آنها درست یا غلط باشد **یک اتومبیل آریا** و **یک اتومبیل شاهین** جایزه خواهد داد.

آرزومندیم که بحرین، این قطعه از خاک وطن به مام میهن باز گردد

در جلسه امروز سنا پس از نطق آقای اردشیر زاهدی وزیر خارجه سناتور عباس مسعودی نایب رئیس مجلس سنا نطقی به این شرح ایراد کرد

ارجاع مسئله بحرین از طرف دولت به سازمان ملل متحد به منظور احقاق حق ایران ناشی از علاقه و ایمان دولت و ملت ایران به این مرجع بین‌المللی و احترام به منشور ملل متحد است که امید میرود آقای اوتانت دبیرکل سازمان لازمه دقت و مراقبت را در حسن اجرای این امر اعمال دارد و حقوق مسلم ایران را مورد عنایت و توجه قرار دهد واکنون که آقای وزیر امور خارجه ارجاع اختلاف دیرین صدوپنجاه ساله ما را بر سر بحرین به سازمان ملل در مجلس سنا رسما اعلام و تصمیم دولت را در تقاضای رسیدگی به این امر حقوقی عنوان کردند بنده به‌لحاظ مسافرتهائی که بشیخ نشین‌های خلیج فارس کرده و اطلاعاتی کسب کرده‌ام و دو جلد کتاب درباره مشاهدات خود انتشار داده‌ام و از جمله درمورد شیخ نشین بحرین تحقیقاتی بعمل آورده‌ام در این موقع که این مسئله در افکار عمومی طرح میشود برخود فرض میدانم که دو صحنه از آنچه را در آنسوی خلیج فارس از احساسات و تعصبات مردم دیدم یکی قبل از اعلام نظریات عدالت‌پرستانه و صلح‌جویانه شاهنشاه در دهلی‌نو و دیگری در سفر دوم خود سال گذشته پس از مصاحبه شاهنشاه که از نزدیك شاهد وناظر آن بودم به استحضار سناتورهای محترم برسانم .

باید اعتراف کنم که در سفر اول خود به خلیج فارس حزم و احتیاط بیشتری داشتم از اینکه آنچه درباره بحرین شنیدم و آنچه اطلاع حاصل کردم بازگو کنم زیرا سیاست ما صرفا مبتنی بر اعاده بحرین به‌خاك ایران از هر راهی که امکان پذیر بود استوار شده بود و این سیاست و روش گاه به صورت حاد و خشن و تعرض جلوه‌گر میشد و گاه با پیشنهاد قشونکشی و تصرف بحرین ظاهر میگردید بدین‌سبب باوجودیکه در آن سفر بطرزفکر و قضاوت شیوخ و ساکنین آنسوی خلیج فارس آگاه بودم برای اینکه در افکار عمومی‌مرا محکوم نکنند از آنچه در مذاکره و محاوره با شیوخ و بزرگان قوم در امارت نشین‌ها میگذشت چیزی برزبان و قلم نیاوردم و امروز که سه سال از آن سفر میگذرد در پرتو حسن‌تدبیر و دوراندیشی شاهنشاه و نقش مهمی که در نتیجه اعلام نظریات دنیاپسند خود در دهلی‌نو ایفا فرمودند میتوانم با صراحت کامل آنچه را در سفراول بر من گذشت ، به عرض همکاران محترم برسانم تا توجه فرمایند چگونه افکار طبقات مختلف مردم تغییر کرده و حس تکریم و احترام در آنان پدید آمد .

در آن سفر با تعصب شدیدی تحت تاثیر تبلیغات زهرآگین خارجی روبرو بودم ، آنها بدون منطق از عربیت بحرین صحبت میکردند وروش ایران را درباره حاکمیت ملی ما محکوم میکردند و ایران را برخلاف سیره مسالمت جویانه‌ای که همیشه داشته‌ایم کشوری متجاوز و استعمار طلب نام می‌بردند و می گفتند چگونه ما میتوانیم به دوستی ایران اطمینان کنیم ، کشوری که در مقام آنست با قشون‌کشی و بزور اسلحه بحرین را تصرف کند . این محصول تبلیغاتی خارجی‌ها بود که پیوسته علیه ایران بکار میرفت .

خاصه جوانهای تحصیلکرده بحرینی که دربیشتر شیخ‌نشین‌ها به استخدام شیوخ درآمده‌اندو درچند امارت‌نشین با آنها تماس داشتم در این مورد تعصب شدیدی از خود نشان‌میدادند.

دفاع من مبتنی بر اسناد و مدارك حقه ایران بود که از یکصد و پنجاه سال پیش باپیدایش استعمار انگلیس این قطعه خاك ایران از میهن اصلی ما جدا شده و حالا باید به ایران برگردد . من حقانیت ایران را در دعاوی خود تشریح میکردم و حملات و تعرضات رادیوها و مطبوعات‌خارجی را واهی و غرض‌آلود میشمردم لکن آنها بهیچوجه این استدلال مراقبول نمیکردند و چنان‌غرق تعصب و افکار و عقاید خود بودند که جز از عربیت و قومیت چیزی نمی‌گفتند وکمترین توجه به گفته‌های من نداشتند .

از سیاست صلح‌طلبانه‌ایران صحبت میکردم ، نقش جهانی شاهنشاه را تشریح میکردم و از وجود اراضی‌وسیع و منابع زرخیز کشور وبی‌نیازی ایران از تصرف خاك غیر بحث میکردم و نقش شاهنشاه را در محکوم ساختن متجاوز ومتعدی میشمردم ولی آنها غرق تعصب و تحت تاثیر تبلیغات سوئی بودند که چند سال است بلا انقطاع در روح و فکر مردم جای گرفته است .

این را هم عرض کنم که تنها جوانان بحرینی که در استخدام شیوخ نبودند دارای این تعصبات بودند بلکه در ملاقات با شیوخ و طبقات مختلف مردم غیربحرینی آنها را هم دارای‌همین افکار میدیدم وبا صراحت میگفتند : بحرین یك قلعه خاك عربی است و دعوای‌ایران بر مبنای حقانیت ، نیست . برتعجب و حیرتم بیشتر افزوده میشد وقتی با ایرانیان مقیم قطر و ابوظبی ودوبی بحث میکردم و حقا باید آنها را موافق و معتقد باین اصل احساس کنم ولی میدیدم با سوء ظن بگفته های من توجه میکنند و تحت تاثیر حرفهای بی منطق و دلیل بلندگوها هستند و با کمال تاسف کشور ما را علی‌رغم ترقیات شگفت‌انگیزش و با وجود تمام دوست داشتنی‌ها و علائق دیرین خود که پدرانشان از این سرزمین رفته بودند و هریك به شهرودیاری از جنوب ایران بستگی داشتند در این خصوص مرا همراه نبودند .

* طلسم بحرین

اما سفر دوم که در نیمه دوم اردیبهشت سال گذشته انجام گرفت وباردیگر بسراغ دوستان آنسوی خلیج فارس رفتم باحربه‌ای قوی‌همراه بودم، زیراشاهنشاه‌باسخنان‌خویش‌در دهلی‌نو طلسم بحرین راشکسته‌بودند با فرمایشات صریح و منطقی وعدالت پرستانه خود راه هرگونه تبلیغات زهرآگین و تحریکات علیه ایران را بسته بودند چون در کمال صراحت و وضوح فرموده بودند :

«ایران هرگز برای بدست آوردن اراضی و امتیازات علیرغم تمایل مردم بحرین بزور متوسل نمیشود و هرامری که بتواند ارادهٔ مردم بحرین‌را بنحوی که نزدجهانیان‌برسمیت شناخته شود نشان دهدموافقت دارد.»

این فرمایشات ملوکانه که آقای وزیر خارجه مشروحا در بیانات خود اشاره کردند تاثیر عمیقی در تمام امارت نشین‌ها و میان شیوخ بخشیده بود و خط بطلان بر تبلیغات سوء کشیده شده بود و من با این حربه برنده بر سیاست های استعماری می تاختم وتلقینات مضر را محکوم میکردم و نکات‌موجه فرمایشات شاهنشاه را تکرار میکردم که کشور ما خود متجاوز را محکوم میسازد ، دارای سیاست مستقل ملی است که بر مبنای صلحخواهی و حفظ روابط دوستانه با همه ملل وتامین سعادت جوامع دنیا استوار گردیده در اینصورت جز راه‌مسالمت جویانه طریقی پیش نخواهد گرفت یا مردم بحرین خواهان الحاق بایران می باشند یانه ! شاهنشاه عدالت پرست ما راه را باز گذاشته‌اند و حالا سرنوشت بدست خود مردم است . به آنها می گفتم : آیا فکر می کنید از این طریق راهی بهتر برای حل مشکل کنونی که دست آویزی برای دشمنان ما شده است وجود داشته باشد ؟ بنا بر این طرز فکر و قضاوت بکلی عوض شده بود، همه این طرح را که ناشی ازشهامت فکری و روح آزادی طلبی و ارادهٔ آهنین و محبوبیت ملی شاهنشاه ما بود با احساسات شور انگیزی‌استقبال میکردند و بر خلاف سفر اول که در برابر تعصبات خشك توام با نفرت بحرینی های مقیم شیخ‌نشین‌ها مواجه بودم این بار با روی باز واحساسات پاك آنها روبرو میشدم و در ملاقات با شیوخ و بزرگان قوم همه آنها فکر بلند و حق پرستانه شاهنشاه ما را تقدیر و تحسین میکردند .

موقعیت بحرین

در همین سفر توفیق یافتم که با چند تن از بازرگانان بحرینی‌وروسای ادارات ابوظبی و قطر که اهل‌بحرین بودند و در استخدام شیوخ هستند ملاقات کنم و در کمال صفا وصداقت اطلاعاتی از آنچه در بحرین میگذرد بدست آورم .

این نکته را قبلا عرض کنم که پیشرفت فرهنك و تمدن در بحرین بیش از سایر شیخ نشین هاست و بهمین جهت عده زیادی‌ازاهالی‌بحرین در دستگاههای شیوخ صاحب مقامات هستند و حتی یکعده چهار هزارنفری در کشور عربستان سعودی بامور بازرگانی و کار های‌مختلف‌مشغولند.

بنده نتیجه تحقیقات و اطلاعاتی که از بحرینی‌ها و مردم دیگر شیخ - نشین‌ها در خصوص بحرین بدست آوردم و با احصائیه‌ها و گزارشات چاپ شده نیز تطبیق کردم اکنون در اختیار همکاران محترم میگذارم تا بوضع جغرافیائی ، اقتصادی، اجتماعی و سیاسی این جزیره که طبق اسناد و مدارك جزئی از خاك ایران است و اکنون در مرحله قطعی سرنوشت قرار گرفته است آگاهی بیشتریابند.

بحرین از مجمع الجزایری‌تشکیل میشود که از یکطرف با خاك‌عربستان سعودی در حدود بیست میل وازسمت دیگر با شبه جزیره قطر در همین حدود فاصله دارد واز این دو همسایه نزدیك که بگذریم به خاك ابوظبی میرسد و بدین ترتیب میان سه کشور عربی صاحب نفت قرار داردلکن‌درآمد نفتی بحرین با این سه منطقه هیچ قابل مقایسه نیست . شصت حلقه چاه نفت زده شده ولی تولیدآن باندازه‌ای نیست که بصورت‌خام‌صادر شود ، باینجهت بحرین جزء کشور های صادر کننده نفت خام و عضو اوپك نیست بلکه تصفیه خانه‌ای در بحرین بوجود آمده که آن مقدار نفت مستخرجه خود را بصورت نفت تصفیه شده صادر می کند ضمنا طبق قراردادی که با کشور سعودی دارند محصول نفت فلات قاره‌آنکشور که نزدیك بحرین است با لوله‌داخل جزیره‌بحرین میشودودراین تصفیه - خانه آماده صدور میگردد و کلیه درآمد حاصله از تصفیه نفت سعودی در پالایشگاه بحرین و صدور نفت تصفیه شده خود بحرین اکنون به۲ میلیون‌ونیم پوند در سال رسیده که حداکثر بهره‌برداری آنها را تشکیل میدهد .

* زبان فارسی دربحرین

جمعیت بحرین از دویست هزارنفر متجاوز گردیده که باید با صراحت عرض کنم اکثریت این اجتماع را ایرانی‌الاصل‌ها تشکیل میدهند ، ایرانیانی هستندکه ازسالیان‌دراز از جنوب ایران مهاجرت کرده‌دربحرین اقامت گزیده بحرینی شده تبعیت بحرین را پذیرفته‌اند خیلی از این عده زبان مادری خود را از دست داده‌اند لکن بسیاری هنوز هستند که زبان فارسی را در خانوادهٔ خود حفظ کرده‌اند خاصه اینکه یك دبستان شش کلاسه مخصوص ایرانیان در بحرین دایر است که بیش از سیصد شاگرد در آن تحصیل میکنند وبدین ترتیب زبان فارسی را حفظ کرده‌اند.

علاق آنها بایران بسیار است ، منتها بواسطه دور ماندن از ایران و سخت گیریهائی که وجود داشته و از طرف دیگر تبلیغات سوء کمتر توانسته‌اند به ایران رفت وآمد کنند تا احساسات ایرانیت‌آنها تقویت گردد . نصف جمعیت بحرین سنی و نصف دیگر شیعه هستند که میتوان گفت اغلب شیعه‌ها از ایران به‌آنجا رفته‌اند .

از یکی از شخصیت های بزرك بحرینی که ایرانی‌الاصل و درابوظبی او را ملاقات کردم پرسیدم : غیر از درآمد نفت چه عایدات دیگری‌دارید؟ گفت : بحرین‌مرکزدادوستدبازرگانی است که از یکطرف کالا از دنیا خریداری میکند و از طرف دیگر بکشور های خلیج وهمسایه صادر میکند و از این راه مردم استفاده‌می کنند و در حدود سه میلیون پوند عاید دولت میشود از بابت ۵ درصد حقوق گمرکی ارزاق وده در صد اتومبیل و۳۵درصد مشروبات الکلی. ودر جواب من که از عایدات دیگری خاصه مروارید معروف بحرین‌سراغ گرفتم گفت :زمانی دراز بحرین‌بازار مروارید بودواین تجارت بکلی‌ازمیان رفته است چون کشت‌مروارید در ژاپون بازاری‌برای‌خلیج باقی‌نگذاشته است .از صادرات‌خرما پرسیدم گفت: بقدری که مصرف داخلی راتامین کند محصول بدست می آید، تمام‌مایحتاج مردم از خارجه تامین میشود و هیچگونه محصولی در بحرین عمل‌نمی آید و ثروت عمومی از راه دادوستد تجارتی است در داخل وخارج‌بحرین.

* حقوق پایگاهها

از همین شخص که ارقام و احصائیه هائی در اختیارم گذاشت پرسیدم : چرااز‌حقوقی که انگلیس‌ها بابت‌پایگاه‌نظامی، دریائی و هوائی خود به دولت بحرین می پردازند چیزی نمی گوئید ؟ گفت : این‌هم‌اشتباهی است که شاید خیلی‌ها میکنند چون انگلیس‌ها فقط مخارج جاری خودرادربحرین‌می‌پردازند که این مبلغ‌در سال دوازده میلیون لیره است که‌نصف‌آنرا بصورت ماشین‌آلات و ادوات مربوط بسکونت افراد خودشان وارد میکنند و نصف این مبلغ مخارجی است که‌دربحرین‌برای زندگی خود میکنند بنا بر این چیزی مفت نمیپردازند و البته پس از رفتن انگلیسها‌ازبحرین و قطع همین شش میلیون لیره مخارج جاری مسلما در وضع اقتصاد بحرین اثر خواهد گذارد .

پرسیدم بودجه عمومی حکومت بحرین چقدر است ؟ گفت : تمام عواید حاصله از گمرك کالای‌وارده وصادره وپالایشگاه وصدورنفت‌تصفیه شده و متفرقه در حدود ۱۱ میلیون لیره است که بیش از نصف این‌مبلغ یعنی ۶ میلیون لیره خرج معارف و صحیه عمومی میشود ، تعلیم و تربیت و بهداشت بکلی مجانی است ولی برخلاف شیوه‌ای که در شیخ نشین‌ها صاحب درآمد بزرك نفتی وجود دارد نمیتوانند یك وعده غذاو لباس بشاگردان بدهند و همین‌مسئله مشکلی است برای حکومت بحرین که محصلین توقع دارند مثل سایر شیخ‌نشین‌های ثروتمند با آنها رفتار شود ، علاوه بر این اشکال مسئله کمبود دبیر در دبیرستانها خودمشکل دیگری است ، در بحرین ، چون‌نمی توانند حقوق زیاد مثل کویت‌وابوظبی بدهند معلمان کمتر تدریس دربحرین را استقبال میکنند وباز اشکال بزرك دیگر معارف بحرین را نداشتن کالج و دانشکده و دانشگاه ذکر کردند که محصلین فارغ‌التحصیل متوسطه توقع آنرا دارند وارد دانشگاه شوند و ایجاد ناراحتی میکنندوحکومت‌فعلی بواسطه نداشتن بودجه کافی نمی تواند این‌توقعات‌رابرآورده سازد .

از دوست ایرانی‌الاصل خود که این مطالب را در اختیارم گذاشت پرسیدم که برفرض شش میلیون‌لیره در سال خرج معارف و صحیه میشود بقیه راحکومت‌بچه مصارفی میرساند؟ جواب داد : مخارج‌بلدی، راه‌سازی ، عمران روستاها وبودجه امنیت و انتظامات از این محل تامین میشود و این نکته راهم توجه داشته باشید که فقط ده درصد کل بودجه ۱۱ میلیون لیره‌ای مابمصرف‌حقوق‌ادارات میرسد و از اصلاحات مهم اینست‌که در سالهای اخیر شیخ عیسی حاکم بحرین شهر جدیدی با چندصد خانه تاسیس کرده که بمردمان بی خانه باقساط بیست ساله و فرع خیلی‌کم واگذار میکند که‌اعتبار این‌ساختمانها بصورت استقراض انجام گردیده .

واما جمعیت بحرین که اکنون از دویست هزار تجاوز کرده است طبق احصائیه‌ای که بدستم رسید و این احصائیه مربوط بسال ۱۹۶۷ بود . جمع کل ساکنین غیر بحرینی ۳۸ هزار و باین ترتیب ذکر شده بود : ۱۲٫۶۲۸ نفر مسقطی و عمانی ۲۲۲۳ نفر ایرانی ۵٫۳۸۳ نفر هندی ۲٫۷۹۵ نفر انگلیسی ۱۵۸۲ نفر یمنی و بقیه ملت‌ها از هزار کمتر بوده است . مثلا ۲۳۰ نفر مصری۲۵ نفر عراقی ۵۳ نفر سوریه‌ای اقامت داشته‌اند و این رقم درحال حاضر تفاوت زیادی نکرده است .

این تعداد که ۳۸ هزار نفر از کل جمعیت بحرین‌راتشکیل میداد دارای جواز اقامت در بحرین هستند که‌هرسال‌تجدید و تمدید میگردد و بکسب وکار و تجارت می‌پردازند و ضمنا حکومت بحرین نهایت مراقبت را دارد که از ورود جمعیت به بحرین جلوگیری شود وبه‌بهانهٔ نبودن کسب و کار و یا عدم موافقت مقامات انگلیسی اجازه ورود نمیدهند تا از ورود عناصر ناباب حتی‌المقدور جلوگیری شود و موجبات تحریك مردم فراهم نگردد چون اختلاف‌عقیده سیاسی در بحرین بسیاراست که گاهی بصورت حاد جلوه‌گر میشود .

* کلوبها

این اختلاف عقاید در میان کلوب های متعددی که تاسیس گردیده بیشتر ظاهر میشود . بیش از بیست کلوب دایر میباشد که در میان آنها‌کلوبی هم بنام فردوسی مخصوص ایرانیها وجود دارد و در هریك از این باشگاهها تعدادی در حدود پانصد و ششصد نفر از جوانها عضویت دارند . این کلوب‌ها با اینکه نام فرهنگی و ورزشی بخود گرفته‌دراجتماع آنها بیشتر بحث های سیاسی صورت می گیردتامسائل‌ورزشی و فرهنگی .

علاوه بر این کلوب‌ها بحرین دارای انجمن های شهر در منامه ، محرق ، رفاع ، ستره و غیره است که مجموع‌اعضای‌انجمن‌هاازهشتاد نفر متجاوز نیست و بامورشهری‌رسیدگی میکنند یك اطاق بازرگانی مشترك‌هم دارند که اعضای آن دوازده نفراست. دیگر سازمانی وجود ندارد جزشورای حکومتی مرکب از چند عضو بمنزله وزیر که هریك ادارات مربوطه را سرپرستی میکنند .

* محصلین ودانشجویان

طبق احصائیه هائی که ارائه شد بیش از چهل هزار نفر دانش آموز دختر و پسر در دبستان و دبیرستانها تحصیل میکنند و جمعا چهار صد دانشجو برای تحصیل در رشته های مختلف بیشتر بانگلستان و امریکا دانشگاه امریکائی بیروت از طرف حکومت بحرین فرستاده شده‌اندوغیر از این عده خود مردم هم فرزندان‌خود را پس از طی تحصیل دبیرستانی می فرستند لکن مشکل بزرك‌آنهاندداشتن بودجه است ، یکی برای تکمیل دبیرستانها از لحاظ کمبود دبیر و دیگری نبودن دانشگاه که مورد تقاضای محصلین است و هرچند یك بار جوانان دبیرستانی باعث ناراحتی دستگاههای حکومتی میشوند .

این اطلاعات را از آن نظر بعرض همکاران محترم میرسانم که‌درآستانه تعیین سرنوشت بحرین بدانیم که‌این سرزمین دارای چه موقعیت سیاسی و اقتصادی و اجتماعی است و درعین حال بارزش و اهمیت تصمیم دولت ، به پیروی از فکر بلند ومصلحت‌آمیز شاهنشاه خود وقوف حاصل کنیم و توجه داشته باشیم که ذات‌ملوکانه چه حسن تدبیری در این راه بکار برده‌اند که‌کلیه ملل‌عرب خاصه‌شیخ نشین های خلیج فارس که‌نسبت‌باین امر تعصب شدیدی داشتند و تحت تاثیر عوامل خارجی و تبلیغات سوء ایران را کشوری استعمار طلب و متجاوز قلمداد میکردند امروز بادیده احترام به پیشنهاد عدالت پرستانه و آزادیخواهانه شاهنشاه می نگرند .

* راه صلح جویانه

برخلاف سفر اول خود در طول خلیج فارس بهرجا قدم گذاشتم با تکریم و احساسات محبت آمیزی روبرو شدم ونظر شاهنشاه را در باره عدم توسل بزور و مراجعه به آراء عمومی مردم بحرین بهترین نقش‌سیاسی و شایسته‌ترین راه حل صلح جویانه تلقی میکردند و بدین ترتیب نقش دشمنان ایران در تبلیغ علیه ما خنثی و بی اثر شده بود و حالا دیگر موضوع بسازمان ملل متحد و اخذ آراء عمومی مربوط میشود که در هرحال تصمیم ونظر مردم‌بحرین برای ملت ایران قابل احترام است . با اکثریت ساکنین بحرین الحاق خود را بایران اعلام میدارند و یا تمایل خودرا بوضع فعلی تشخیص میدهند که درهردوصورت رای اکثریت مردم بشرط اینکه جنبه‌های قانونی وحقوقی‌آن کاملامراعات شود به یك ادعای صدو پنجاه ساله خود که بسیار زیان بخش بوده و ما را نه فقط از برادران بحرینی خوددورومهجور ساخته بلکه میان ملل عرب نقطه ضعفی برای ایران جلوه‌گر شده بود پایان‌میدهد و خط بطلان به کلیه اختلافات کشیده میشود .

ماآرزومندیم

ولی ذکر این نکته را ضرورمیدانم که باوجود اینکه بحرین بدون شك متضمن مخارج جدیدی بی بودجه مملکت خواهد بودچون‌طبق گزارشاتی که بعرض رسید فاقد منابع ثروت و درآمد سرشاری است که تامین نیازمندیهای مردم آنرابنمایدوتوقعات آنان را برآورده سازد خاصه مسئله حفظ نظم وامنیت و دفاع این سرزمین‌خود متضمن‌مخارج گزافی‌است که طبعا تحمیلی‌به خزانه کشور ما خواهد شد معهذا آرزومندیم این قطعه از خاك وطن که سالیان دراز مورد ادعای ما بوده و ما بچشم خویشاوندی و برادری بساکنین آن نگاه می کنیم بمام میهن بازگردد و ما با آغوش باز استقبال خواهیم کرد طبیعی‌است‌پس‌از تعیین‌سرنوشت‌بحرین و راه مراوده و معامله و دوستی و صمیمیت و صداقت بروی ما و آنها گشوده خواهد شد و از سوی دیگر راه برای همکاری و پیوستگی با ساکنین آنسوی خلیج فارس خاصه بعد از آنکه دولت بریتانیا قوای‌خود را از این حدود خارج کند که زمان درازی در پیش نداریم هموار خواهد شد و ایران و کشور های ساحلی بدون وجود نقطه ضعف و اختلاف نظر دست در دست یکدیگر خواهند گذاشت و در حفظ و حراست‌وامنیت و آرامش خلیج فارس اهتمام خواهند کرد و دست رد بسینه استعمار گران و کشور هائی که قصد تسلط و نفوذ در خلیج را کنند خواهند زدو این بزرگترین ثمره ایست که مامیتوانیم از فکر برجسته و بلند و مصلحت جویانه شاهنشاه‌آزادیخواه وعدالت - پرست خود بگیریم .

بامید روزی که تصمیم مردم بحرین برمبنای حفظ منافع‌ملی ایران جریان حقوقی و قانونی خود را در سازمان ملل متحد طی کند و بجهان آزاد اعلام گردد و دوستی ما را با کلیه ملل عرب وشیخ نشین های خلیج فارس و مردم بحرین بیش‌از پیش تحکیم بخشد .

بیانیه اوتانت درباره بحرین

این بیانیه امروز از طرف اوتانت دبیرکل سازمان ملل متحد درمورد تقاضای ایران و انگلیس از دبیر کل سازمان ملل در کسب نظریات مردم بحرین در نیویورك انتشار یافت .

دبیر کل خرسند است اعلام دارد که موافقت کرده است درمورد موضوع بحرین به درخواست دولت ایران و با موافقت انگلستان مساعی جمیله خود را معمول دارد .

در چند ماه گذشته ، نمایندگان دائمی هردو کشوربطور غیر رسمی با دبیر کل درباره امکان استفاده ازنفوذخوددرمورد رفع اختلاف دو کشور در خصوص بحرین ، مذاکراتی کردند. طی این مذاکرات دبیر کل به اطلاع نمایندگان دو کشور رسانید که به درخواست دو کشور برای استفاده از مساعی جمیله خود براساس شرایطی که مورد توافق دو کشور باشد پاسخ مساعد خواهد داد ، در تاریخ ۹ مارس ۱۹۷۰ دبیرکل نامه‌ای از نماینده دائمی ایران دریافت نمود که درقسمت اول نامه چنین درخواست شده بود :

«پیرو مذاکراتی که میان اینجانب و آنجناب صورت گرفت مفتخر است به اطلاع برساند که دولت ایران رسما درخواست میکند که به منظور وقوف ازتمایلات واقعی مردم بحرین درمورد سرنوشت جزایر بحرین از مساعی جمیله خود استفاده کند ، بدین منظور نماینده‌ای از طرف شخص خود برای اجرای این ماموریت تعیین تا در اجرای ماموریت اقدام کند .»

یك نسخه از این نامه از طرف دبیر کل در همان تاریخ به نماینده انگلستان تسلیم شد در تاریخ ۲۰ مارس ۱۹۷۰ دبیرکل نامه‌ای از نماینده دائمی انگلستان دریافت کرد که در بند (۱۰) آن موافقت آن دولت با درخواست دولت ایران تایید شده بود .

در تاریخ ۲۰ مارس ۱۹۷۰ دبیرکل نامه‌ای برای دولتین ایران و انگلستان فرستاد و طی آن اطلاع داد که نسبت به مفاد نامه‌های آنها نظر مساعد دارد و متذکر شد که بیدرنك به منظور وقوف از تمایل مردم بحرین طبق شرایطی که مورد توافق آنها قرار گرفته و به دبیر کل ابلاغ شده اقدام خواهد کرد این شرایط از این قرار است :

«باتوجه به‌مشکلاتی که براثر اختلاف‌نظر طرفین‌در باره وضع بحرین پدید آمده وباتوجه به‌لزوم یافتن راه حلی برای این‌مسئله بنحوی که محیطی آرام توام باثبات ودوستی درسراسر این ناحیه ایجاد شود طرفین دعوی از دبیر کل سازمان ملل بدین‌وسیله درخواست میکنند که نماینده شخص خود را برای وقوف از تمایل مردم بحرین اعزام دارد .

بدنبال مشاوراتی که باطرفین مربوطه انجام گرفت دبیر کل سازمان ملل (وینسپر گیچارد) مدیر کل دفتر سازمان ملل درژنو را به‌عنوان نماینده شخص خود برای وقوف ازتمایل مردم بحرین تعیین کرده است . برطبق شرایط مورد موافقت، آقای وینسپر تمایل خود را برای انجام این ماموریت به دبیر کل اطلاع داده و طرفین‌مربوطه این انتصاب راپذیرفته‌اند .

آقای وینسپر اطلاع داد است که قصد دارد ماموریت خود را بدون درنك آغاز کند و در اسرع وقت برای انجام ماموریت خود به‌بحرین عزیمت کند ،در انجام این ماموریت هیئت کوچکی از دبیرخانه سازمان ملل ایشان را همراهی خواهند کرد .

موافقت شده است که تمام هزینه این ماموریت بوسیله طرفین مربوطه پرداخت شود ، به‌دبیر کل‌اطمینان داده شده است که مردم بحرین باید بتوانند آزادانه با نماینده شخص او تماس بگیرند و تمایلات خود رادر نهایت آزادی و بطور خصوصی وبدون هیچگونه ترسی‌در میان بگذارند . نماینده شخص دبیر کل نتیجه تحقیقات خود را به دبیر کل تسلیم خواهد کرد و دبیر کل به‌نوبه خود وطبق توافق طرفین مربوط نتیجه تحقیقات خود را برای بررسی و تایید ، تسلیم شورای امنیت خواهد کرد دبیر کل سازمان ملل معتقد است که روش مدیرانه‌و سیاستمدارانه‌ای که طرفین نسبت بحل این مسئله پیش گرفته‌اند قابل تقدیر است‌و صمیمانه امیدوار است کوششی که‌ازطرف او انجام میگیرد در حل‌این اختلاف موثرواقع شود . بدیهی ازنظر سازمان ملل مهمترین موضوعی که مورد توجه سازمان تحت رهبری او است همانا وقوف از تمایلات مردم بحرین است .

گزارش وزیر خارجه بمجلسین درباره بحرین

در جلسه امروز مجلسین شورایملی وسنا آقای‌اردشیر زاهدی وزیر خارجه طی‌نطقی گزارش اقدامات دولت را در مورد مسئله بحرین به اطلاع نمایندگان رساند .

متن نطق آقای اردشیر زاهدی بشرح زیر است .

نمایندگان محترم :

در فرصتی که امروز فراهم شده‌است اجازه میخواهم‌بمقتضای وظیفه خود اقدامات‌دولت‌راپیرامون کوششهائی که در ماههای اخیر برای حل مسئله بحرین براساس یك طرح قانونی و دنیا پسندبعمل آمده است باطلاع برسانم :

بطوریکه نمایندگان محترم اطلاع دارند بحرین حدود یکصدو پنجاه سال است که در اثر سیاست استعماری انگلستان بـه‌بهانه‌هائی از ایران جداشده و قدرت‌استعمار از آن زمان تاکنون مانع‌برگشتن بحرین بسرزمین ایران گردیده است . البته ایران در طول این مدت هیچگاه از حقوق تاریخی خود نسبت به بحرین انصراف نجسته و در هر فرصت وموقعیتی چه در مناسبات دوجانبه و چه در محافل بین‌المللی به‌روش انگلیس در مورد انتزاع این‌جزیره‌اعتراض نموده و اعلام داشته‌است که‌حقوق خودرا درباره بحرین‌همیشه محفوظ میدارد .

انگلستان در اجرای سیاست استعماری خود از سال ۱۸۲۰ (۱۳۳۶ قمری) بمنظور اعمال نفوذ در خلیج فارس معاهداتی رابشیوخ بحرین تحمیل کـرد وباوجود اعتراضات پی‌درپی ایران درسال ۱۸۶۱ (۱۲۷۸ قمری) حاکم‌بحرین را وادار به امضای سندی کرد که ضمن اعلام استقلال بحرین این جزیره راتحت‌الحمایه‌انگلیس قرار میداد و از این طریق سعی کرد مداخلات خودرا در بحرین قانونی جلوه‌داده و اثرات‌وابستگی این جزیره را به‌ایران قطع‌نماید.

درقبال سیاست انگلیس دولت ایران از تلاش لازم برای تامین حقوق خود در بحرین منصرف نشده و مکاتبات و مذاکراتی که متعاقبا بعمل آمد ازجمله‌نامه‌های متبادله در لندن بین وزیر امور خارجه انگلیس و نماینده دولت شاهنشاهی در ۱۸۶۹ (۱۲۸۶ قمری) گواه این واقعیت است .

این اعتراضات و اقدامات‌تاقبل از جنك بین‌الملل اول همچنان ادامه یافت . پس ازتاسیس‌جامعه ملی که فصل جدیدی‌رادرمناسبات بین‌المللی نوید میداد ، دولت شاهنشاهی مسئله بحرین را در آن سازمان منعکس نمود . در دوران جنك بین‌الملل دوم نیز تخطی نسبت بحاکمیت ایران در بحرین بی‌جواب گذاشته نشد و پس از تشکیل سازمان ملل‌متحد هرفرصتی برای اعلام‌نظر دولت ایران نسبت به‌بحرین‌مغتنم‌شمرده شد اما با تمام کوششهائی که بعمل آمد این مشکل تا امروز همچنان بجای‌ماند . ولی اکنون باتوجه به تحولات فعلی و آینده خلیج فارس ضرورت حل این مشکل دیرین بیش از هر موقع دیگر احساس میشود .

موانع عملی

بطوریکه نمایندگان محترم اطلاع دارند دولت انگلستان در سال ۱۹۷۱ از خلیج فارس‌خارج‌خواهد شد و شاید تصور شود که درآن هنگام موانع عملی‌باز گرفتن‌بحرین مرتفع شده‌است و پس از خروج انگلیس دولت ایران میتواند با اعزام قوا این جزیره را تصرف کند . ولی باید توجه داشت که ممکن است طی این مدت طولانی در ترکیب جمعیت بحرین‌تغییراتی صورت گرفته باشد که در امیال باطنی اکثریت اهالی آنجا تاثیر نموده و دولت شاهنشاهی اکنون از چگونگی آن درحال‌حاضر آگاه نباشد

براساس همین ملاحظات بود که شاهنشاه آریامهر طی‌مصاحبه مطبوعاتی مورخ چهاردهم دیماه ۱۳۴۷ در دهلی‌نو خط مشی منطقی ودنیاپسندی را که ایران بایستی برای حل مشکل بحرین انتخاب میکرد بااین بیان حکیمانه‌مشخص فرمودند :

« ایران پیوسته باین سیاست خود دلبستگی داشته‌است که‌هرگز برای بدست آوردن اراضی و امتیازات ارضی علیرغم تمایل‌مردم آن سامان به زور متوسل نشود. من میخواهم بگویم که اگر مردم بحرین مایل نباشند به‌کشور ما ملحق شوند ماهرگز به‌زورمتوسل نخواهیم شد زیرا این خلاف‌اصول سیاست دولت ماست که برای گرفتن این سرزمین بزور متوسل شویم »

شاهنشاه اضافه فرمودند :

گرفتن و حفظ کردن سرزمینی که مردم آن باشما ضدیت داشته باشند چه فایده‌ای خواهد داشت. قبل از هرچیز این عمل اشغال محسوب میشود . در هر اشغالی شما بایدمراقب سلامت‌وامنیت نیرو های اشغالگر خود باشید و درتمام اوقات سربازان شما باید درخیابان ها پاس بدهند و پیوسته در معرض خطر گلوله نارنجك و این قبیل مخاطرات باشند .

سیاست و فلسفه ما این است که بااشغال و گرفتن سرزمین‌های دیگر ازطریق زورمخالف باشیم..»

شاهنشاه آریامهر آنگاه در مورد نحوه تحصیل اراده و کسب امیال واقعی اهالی بحرین چنین فرمودند :

«... هرکاری که بتواند اراده مردم بحرین را بنحوی که نزد ماو شما وهمه جهان به‌رسمیت شناخته شود نشان دهد خوب است.»

* راه قانونی

ازاین رو انتخاب راه قانونی و منطقی حل مسئله بحرین مورد توجه قرار گرفت و پس ازمطالعات لازم دولت تصمیم گرفت که در این مورد به‌سازمان ملل‌متحد که تنها مرجع حل اختلافات‌بین‌المللی است متوسل گردیده و مسئولیت کسب تمایل باطنی وآمال واقعی مردم بحرین‌را باین سازمان جهانی که موردقبول‌قاطبه‌ملل است‌واگذار نمایدو باین ترتیب مشکل بحرین را طبق اصول منشور ملل متحد که اصل‌حل‌مسالمت‌آمیز اختلافات بین‌المللی از موازین اساسی‌آن است فیصله دهد .برای تامین این هدف مذاکراتی با دولت‌انگلستان بعمل آمدوسرانجام آن دولت هم این راه‌حل عاقلانه و منطقی را پذیرفت درنتیجه با دادن اختیارتام به‌اوتانت - دبیرکل سازمان ملل متحد خواسته‌شد که مساعی جمیله خود را برای تحصیل امیال واقعی اهالی بحرین بهر نحوی که صلاح ومقتضی بداند مبذول داشته ونتیجه را بشورای امنیت‌سازمان ملل‌متحد گزارش دهد و بشرط آنکه این گزارش موردتصویب شورای‌امنیت قرار گیرد برای دولت شاهنشاهی هم قابل قبول خواهد بود . البته هر گاه اکثریت مردم بحرین خواستار الحاق بایران باشنددولت شاهنشاهی هر گونه مشکلی را تحمل خواهد کرد تابه خواست قلبی آنان جامه عمل بپوشاند .

دبیر کل سازمان ملل متحد با این درخواست موافقت نمود ونظر خودرا دائ

نظر روانکاوان درباره قتل «شیرین» بدست خواهر ناتنی خود

قتل «شیرین» باید درس عبرتی برای خانواده‌ها باشد

*** جدائی پدر و مادر موجب احساس حقارت شدید در اطفال میشود**

***انگیزه این قتل نیز ناشی از افراط و تفریط والدین در محبت بفرزندان است .**

امروز پزشکان متخصص اعصاب و روان ضمن گفتگو باخبرنگاران اطلاعات نظریات خود را در مورد انگیزه کشته شدن شیرین طفل سه ساله بدست خواهر ناتنی خود در اختیار خبرنگاران ماگذاشتند

این پزشکان علل بروزاین گونه حوادث و بخصوص این حادثه را از لحاظ روانی تشریح کردند و آنچه که استنباط می شود ، انگیزه این عمل ناشی از جدائی والدین منیژه (متهم به قتل) بوده است.

*** درس عبرت**

دکتر لقمان دانشمند متخصص بیماریهای اعصاب و روان در این مورد به خبرنگار ما گفت :

درمورد قتل طفل سه ساله به دست خواهر ناتنی‌اش که بعد از ظهر پنجشنبه هفته قبل اتفاق‌افتاد باید درس عبرتی برای خانواده - هائی که بعللی زندگی خانوادگی آنها از هم گسیخته شده است ، باشد و یك زنك خطری برای خانواده هائی که زندگی زناشوئی آنها مملو از اختلافات میباشد.

مردی که دارای فرزندانی است و از همسر خود جدا می شود و سپس همسر دیگری انتخاب می کند که از همسر دوم نیز صاحب فرزندانی می‌شود ،بالطبع اختلافات و ناراحتی های مختلف پدیدار می گردد حس بدبینی و نفرت درزن طرد شده و فرزندان او بوجودمی آید که همین سبب کینه و عداوت همیشگی خواهد بود.

پدر گناهکار است !

فرزند پدر خود را گناهکار و مقصر میداند که سبب از بین رفتن کانون گرم خانوادگیشان شده است و در ضمن اگر پدر از نظر محبت و علاقه نسبت به فرزندان خود مخصوصا فرزندانی که از دو ازدواج مختلف بوجود آمده‌اند تبعیض قائل شود، شکی نیست در فرزندانی که از محبت کمتری برخوردار هستند ایجاد بدبینی ، حسادت و نفرت میکند و همین علائم است که اگر زیاد شوند مخصوصا نزد کسی که هنوز رشته عقلانی او کامل نشده است و احساسات بنحو شدیدتری برعقل حکمفرمامی باشد ، ممکن است سبب جنایت نیز بشود.

آقای دکتر پرویز فروردین ، پزشك روانکاو نیز نظریات خودرا به این شرح در اختیار خبرنگار ما گذاشت :

*** بیمار نبوده**

بادرنظر گرفتن اطلاعات بدست آمده راجع باین قتل می‌توان‌چنین اظهار نظرنمود که باحتمال قوی منیژه دچار بیماریهائی چون صرع وهمچنین اختلالات روانی در موقع ارتکاب جرم نبوده‌است و دلیل‌آن اینکه جرم مطابق برنامه قبلی وبا دقت‌انجام گرفته است محرك اصلی قتل بنظر نمیرسد حسادت‌به شیرین باشد گرچه حسادت نیز نقشی‌در این قتل بازی نموده‌است.

بعلت‌اینکه منیژه برای‌اقدام به قتل قاتل از آب جوش نیز استفاده نموده‌است می توان گفت که وی ارای تمایلات سادیسمی ایست .

بنابگفته یاسپر که انسان ، انسان موقعیت‌هاست قاتل در حقیقت از لحاظ اجتماعی در وضع حادی بوده وخود قربانی دو گروه متخاصم و متضاد گردیده است .

روح‌انتقامجوئی

در این قتل رل غریزه تجاوز بطور بارز چشمگیر استو بنظر میرسد محرك اصلی اقدام بقتل‌روح انتقام‌جوئی باشد . بعلت جدائی منیژه در طفولیت‌ازپدرش‌و ادامه زندگی بامادرش‌وی‌بطورناخودآگاه تحت‌تاثیر روحیه مادر بوده وازوی پیروی می نموده است .

منیژه با ملاحظه ازدست‌دادن پدرش واینکه از دیدگاه خود زن پدرش‌را مسئول میدانسته خواسته است‌با قتل شیرین از نامادریش انتقام بگیرد .

تحقیقات ثابت‌نموده است که وقتی فردی مورد تبعیض قرار گرفت‌و نتوانست انتقام خودرا از مسئول اصلی بگیرد غریزه تجاوز خودرا متوجه افرادضعیف‌ترمی‌نماید.راجع به شخصیت وی می توان گفت که فردی برون‌گرا میباشد .

آقای دکترجواد جهانستان دانشیار انستیتواعصاب وروان نیز صبح امروز به سئوالات خبرنگارما درمورد این حادثه پاسخ گفت :

از آقای دکتر جهانستان سئوال شد که بنظر ایشان انگیزه قتل خواهر بدست خواهر چیست ؟ وی جواب داد:همانطور که منیژه‌متهم بقتل گفته است حسادت بیش از حد نسبت به‌ناخواهری موجب این قتل شده است . اما اگر قدری وضع خانواده های نابسامان مانند ایشان رابررسی کنیم ، درخواهیم یافت که‌اصولا چرا حسادت بوجود می‌آید و چرا بعضی افراد آنقدر تحت تاثیر این عوامل قرار می- گیرند که‌دست باقدامات خطرناکی مانند خودکشی ویا دیگر کشی‌می- زنند .

مسلما جدائی پدرو مادر یکی‌از عواملی است که موجب احساس شدید حقارت این دختر گردیده استو چون اینگونه فرزندان به واسطه احساسات‌رقیقی که‌دارند در مقابل هرانگیزه‌ای‌ملتهب ونگران ومشوش میشوند ، عکس‌العمل‌های گوناگونی از خود نشان میدهند ، مانند عصبانیت ، بداخلاقی ، کژ- خلقی، افسردگی ، لجبازی و تمرد از فرامین پدر یامادر واطرافیان.

جدائی پدر ومادر و عدم توجه‌به خواسته های ضروری‌و حقه‌فرزندان یکی از این عوامل است . عوامل دیگری نیز وجود دارد که بایستی مورد دقت‌قرار گیرد .

مثلا دختری که در بین سنین ۱۳تا ۱۸ سالگی است ، دوران بلوغ را میگذراند و دراین سن احتیاج به‌محبت‌وتوجه بیشتری‌دارد، بااینکه پایه عاطفی واحساسات‌بشر دوستی و علاقه به‌همنوع درسنین یك تاچندسالگی گذاشته‌میشود اما‌اگر اطرافیان دراین سنین توجه باین مسائل‌نکنند، موجب‌افسردگی وغمزدگی دختر میگردد و واکنش شخص بدوصورت جلوه میکند ، یاناراحتی ها و مشکلات اطراف‌خود را غیرقابل حل‌دانسته‌وبصورت‌عقده دردرون خودجمع میکند و دچار خودخوری ، نگرانی ، تشویش و احساس عدم امنیت میشوند وگاهی اوقات نیز افکار خودکشی داشته نقشه نابودی خودرا میکشد ، ویا ممکن است‌بوسائل‌دیگر مانندفرار از منزل، دوری‌از خویشان ،علاقه- مندی شدید به‌مدرسه‌و همکلاسان خود، این ناراحتی های درونی را پالایش داده‌و بامحیط سازش کند.

آقای دکتر جهانستان سپس گفت : اظهارعقیده درباره اینگونه افراد بدون مصاحبه و مطالعه و بررسی فنی و اطلاع از شرح زندگی وتحلیل عوامل‌ایجاد کننده ناراحتی های آنان غیر ممکن است وبدون دیدن ومعاینه‌ایشان امکان اظهارنظر وجود ندارد . اما بطور کلی ممکن است عوامل زیرموجب این‌گونه حوادث شود .

در مورد این شخص بنظر بنده عدم توجه پدر به فرزندان خود مخصوصا محبت‌وعلاقه‌شدیدبیکی‌از فرزندان که در حضور فرزنددیگر و عدم راهنمائی مادر به دختر و زمینه مرضی که شاید در این دختر بوده است ، موجب این حادثه شده باشد .

چون در ایران پدر و مادر بدون توجه باطرافیان و واکنشهائی که ممکن است براثراعمال آنهابوجود آید بیکی از فرزندان علاقه‌بیشتری نشان داده‌و بااینکه بدیگری‌ممکن است علاقه بیشتری داشته باشند ، ابراز علاقه نمیکنند .

از علل دیگر بیماریهای روانی که بطور کلی موجب این حالات و حسادت شدید میشوند ، همانطور که گفته شد حالات افسردگی است که موجب حسادت شدید میشود و بیمار اغلب ممکن است‌به اطرافیان خود بدبین شده وسوءظن پیدا کند و احساس کند که اورا دوست ندارند ، میخواهندمزاحمتی برای او فراهم کنند و یا اورا نابود نمایند . یا مثلا در بیمار دیگری که دچار اختلال شدید شخصیتی است ، ممکن‌است‌موجب میل‌دیگر کشی پیدا شود . چون بیمار خود را در معرض‌خطر و نابودی می‌بیند و برای پیش دستی و جلوگیری از خطر ، دست به‌خودکشی ودیگر- کشی میزند .

جنون جوانی

در بیماری اختلال شخصیت که در ایران به جنون جوانی مسمور شده است عاطفه بیمار لطمه‌میخورد و بهیچ عنوان علاقه و میلی را که نسبت بافراد و خویشان و اقوام‌خود حس میکند حس نمیکند یعنی احساس ترحم و دلسوزی وجود ندارد بشر از نظر آنان مانند یك شیئی است ، دراینگونه بیماران آدم کشی فقط یك کار ساده و عادی است وبیمار بدون کوچکترین احساس شرمندگی‌و باوجدان‌راحت اینکار را انجام‌میدهد . البته‌افراد دیگری نیز هستند که بسیار کژ خو و از نظر ساختمانی بدون‌عاطفه و انسان دوستی هستند ، اینگونه افراد نیز بدون توجه به زمان و مکان و موقعیت اجتماعی خویش یا دیگران فقط منافع خود را حفظ میکنند و برای ارضاء خاطر خود هرگونه جنایتی را حاضرند انجام دهند و پس از انجام آن نیز کوچکترین احساس پشیمانی و یا ندامت نمیکنند ، و کاملا خود را محق میدانند ، اصولا برای آنان بشر دوستی مفهوم ندارد او فقط خودش و منافع و لذائذ خود را می‌بیند .

مشورت با متخصصان

در پایان این گفتگو آقای‌دکتر جهانستان گفت : بنظر بنده با مقالات و سخنرانی و مباحثی که امروزه در روزنامه‌ها ، مجلات و رادیو پخش میشود پدران ومادران بایستی تا آنجا که امکان دارد در مقابل هرگونه خصوصیات اخلاقی مقاوم و مداوم، مانند حسادت‌شدید، سوءظن ، بدبینی ، بی میلی ، گوشه‌گیری و انزوا طلبی . فرار از مدرسه و خانه . تندخوئی و بد خلقی با راهنمایان مدارس و یا پزشکان متخصص مشورت کنند و راه چاره آنرا بخواهند ، فقط در اینصورت است که ممکن است تا حدودی قبل ازاینکه حوادثی‌بوقوع پیوندد ، از بسیاری از مسائل و مشکلات اجتماعی جلوگیری کرد.

توطئه عروس علیه پدرو مادر شوهرش !

داماد نیز در این توطئه با عروس همدست بوده است

عروسی باهمکاری شوهر خود پدر شوهر ومادر شوهر خویش‌را شبانه بدرخت بست وپس‌از آنکه کتك مفصلی به آنها زد ،هردورا از خانه بیرون کرد !

عروس فقط به علت آنکه پدر ومادر شوهرش با دختر خودشان ، یعنی خواهر شوهر او رفت‌و آمد داشتند ، اقدام به تحریك شوهر خود به کتك زدن پدر ومادر شوهرش وبیرون کردن آنها کرد .

«رمضان نسیمی» پدرشوهر کتك‌خورده ورانده شده‌دیروز به کلانتری بخش دو رشت شکایت نمود و اظهارداشت :

من و همسرم با پسر و عروسمان زندگی می کردیم : از مدتی پیش بین عروسم و تنها دخترم‌که ازدواج کرده وبه خانه شوهر رفته کدورتی ایجاد شده‌بود و بعلت همین کدورت عروسم از من و زنم توقع داشت که با دخترمان قطع رابطه کنیم.امامگرچنین چیزی‌امکان‌دارد ؟ آخر این قانون‌کدام خانواده‌ویاکشوری است که حکم کند به علت اختلاف عروس وخواهرشوهر، پدرومادری با دختر خود قطع رابطه کنند ؟

عروس پرتوقع ماوقتی‌دیدنمی- تواند بین ما و دخترمان‌جدائی بیندازد ، پسرمان را تحریك کرد وسپس‌باهمکاری‌یکدیگر مارابدرخت بسته و بعدازآنکه کتك مفصلی بما زدند،هردوی مارااز خانه بیرون کردند و اینك‌به کلانتری آمده‌ام تا دادمن و زن پیرم را ازاین‌پسر ناخلف و همسر پر توقعش بگیرید .

خبرنگار ما در رشت می- نویسد : پرونده‌ای در این زمینه تنظیم شد و بهمراهی عروس ، دامادمادر شوهر ، پدرشوهر وخواهر شوهر به دادسرای رشت احاله‌گردید.

بنابشکایت پدر و مادر «شیرین» :

مادر «منیژه» بازداشت شد

درشماره دیروز خبردادیم که‌دختربانزده ساله‌ای‌خواهر ناتنی سه ساله خود را در حمام کشت.

متهم به قتل منیژه و مقتول شیرین نام دارند . به دنبال این ماجرا آقای امیر صنعتی پدر شیرین طی شکایتی به مقامات قضائی اعلام داشت که دخترش‌بر اثر توطئه‌ای به قتل رسیده است. و منیژه دختری که اکنون به‌اتهام قتل بازداشت می‌باشد دراین‌مساله فقط معاون جرم است.

خبرنگار ما امروز کسب اطلاع کرد که بدنبال شکایت پدر ومادر شیرین ، پرونده بانومهری ریوندی مادر منیژه (متهم به قتل) در کلانتری مربوطه تکمیل و همراه وی به دادسرای تهران ارسال‌شد.

*** متن نامه**

متن نامه‌ای که از طرف‌والدین تسلیم مقامات قضائی شده است بعداز عنوان ، به این شرح می باشد :

محترما مقام عالی را آگاه می سازد : اینجانبان امیر صنعتی‌و فخری ولایتی والدین مقتول سه‌ساله خود «شیرین صنعتی»که‌در تاریخ ۶ر۱ر۴۹ اتفاق افتاده و پرونده قتل در کلانتری ۶ در شرف تکمیل است و باتوجه به اوضاع و احوال و نحوه وقوع حادثه مراتب ذیل را جهت آگاهی و صدور هرگونه اوامر عالی درمورد تشخیص هویت قاتل اصلی و معاونان آن بعرض رسانده و استدعای عاجزانه دارد در مورد مجازات قاتل اوامر لازم صادر فرمایند.

- بنظر اینجانبان قاتل اصلی زن سابق اینجانب ، «مهری ریوندی» می باشد که یازده سال پیش ، از اینجانب امیر صنعتی مطلقه گردیده و انگیزه ارتکاب‌این قتل همان مطلقه بودن ووجود حس حسادت بوده است.

۲- باتهدید هائی که از مدتها پیش در مورد انتقام گرفتن از طریق همین خانم نسبت به اینجانبان شده‌است و بااین شرح که «داغی در دلتان بگذارم که همه‌تان را آتش بزند» بوده است و این خانم جهت فرار از مجازات دختر خود «منیژه صنعتی» ، ۱۶ ساله و اکبر صنعتی ۱۷ ساله را که معاونین قتل بوده‌اند ، قاتل اصلی معرفی نموده است . چون سن‌دختر کم بوده و مجازات وی کمتر می باشد.

۳- اینجانبان بنام شاکی خصوصی فقط خانم مهری - ریوندی‌را معرفی‌مینمائیم امید است با توجه به حال یك‌پدر و مادر داغدار و این که چگونه طفل بیگناه ما بدست زنی به قتل رسیده است ، دستور رسیدگی جدی و تقاضای حداکثر مجازات قاتل را صادر فرمائید.

شیرین (مقتول)

اگرهنوزخورشید عشق‌وامید وآرزودروجودشما می‌درخشد

«سراب آرزو»

را بخوانید

«زیبا» را از لب چشمه ربودند!

شب گذشته یکی ازدختران قریه رحمت‌آباد ازتوابع‌رشت که برای آوردن آب به‌سر- چشمه رفته بودبوسیله عده‌ای دزدیده شد و اورا به محل نامعلومی بردند . هنوز از سرنوشت این‌دختر اطلاعی در دست نیست .

دیروز خانواده این دختر که «زیبا ضیائی» نام دارد ، جریان‌رابه پاسگاه‌ژاندارمری رحمت‌آباد اطلاع دادند .

پدر زیبادیروزدر دادسرای رشت به خبرنگار ما اظهار داشت : رحمت شیر کوهی یکی‌از اهالی‌متنفذ رحمت‌آباد عاشق دخترم بود و چون با ازدواج وی با زیبا موافقت نمیکردم‌اوترتیب ربودن‌دخترم را داده است و شب گذشته ۵ نفر باسامی :علی قربانپور، ربیع قربانپور ، علی بخش سمندری ، منیر علی دوستی‌و رضا علی قربانپور بدستور رحمت دخترم را دزدیدند .

گزارش خبرنگار ما در رشت حاکی است که جریان ربوده شدن این دختر تحت رسیدگی است و مامورین انتظامی در جستجوی وی میباشند .

دیواری فروریخت و ۲ نفر مجروح شدند

پریروز (جمعه) هنگامی که تماشاچیان یك سینما در میدان خراسان از سینما خارج می‌شدند، دیوار زمین بازیری که در کنار سینما قرار داشت فرو ریخت و دونفر به اسامی عبدالرضا مهاجر ۳۶ ساله و محسن فرجی ۱۴ساله مجروح شدند .

عکس بالا لحظه‌ای را نشان‌می دهد که قسمت دیگری از همان دیوار درحال فرو ریختن استو خبرنگار عکاس روزنامه اطلاعات در همان لحظه از ریزش دیواراین عکس را گرفته است .

خودکشی بخاطر فرار از گناه!

« نور محمد » ۱۵ ساله بودکه مادرش‌را ازدست‌داد. پس از مرك مادر او چهار سال را در سکوت وآرامشی توام بااندوه باتفاق پدر خود سر کرد ، اما پس از چهار سال این آرامش به طوفانی پنهانی تبدیل شد زیرا که پدر ۷۰ ساله نور محمد با دختر جوانی ازدواج کرد و این دختر تحت تاثیر هوسی گناه آلود به نا پسری جوان خود اظهار عشق‌میکرد.

نور محمد برای احترازاز گناه روز ها و شبهای‌بسیاری را به‌ریاضت روحی گذراند وسرانجام راه نجات رافقط دراین‌دید که با بستن‌پیوند زناشوئی با دختری هم‌سن‌و سال خود ، زن پدر خویش را ازادامه‌اصرار گناه‌آلودش منصرف کندوبدنبال این تصمیم با دختری بنام«روشن» پیوندزناشوئی بست.

لیکن‌این تمهید نیزنتوانست شعله هوس را در تن‌نامادری جوان‌خاموش کندو« نورعلی» بناچار ماجرا را به پدرگفت وازوی خواست که مراقب همسرخویش باشد ،اما پدر نیز در مقابل همه حرفهای فرزندخویش با دیرباوری‌فقط لبخندی به‌لب‌آورد« نورعلی » که مجددا باتقاضای نامشروع زن‌پدر خودمواجه میشود ، تصمیم هولناکی رابرای‌خاتمه دادن‌به‌این‌تراژدی‌عشقی‌اتخاذ میکندو بدنبال همین تصمیم بود که‌وی روزگذشته خودرا در دهکده محل سکونتش «رشگان-ازتوابع رضائیه » باستعمال بزرگی حلق‌آویز کرد.

مرك«نور محمد » موجب برملاشدن راز های‌عشق‌گناه آلود نامادری اوشدومامورین ژاندارمری پس از انجام تحقیقات لازم نامادری نور- محمدرا دستگیر کرده‌و با پرونده تحویل دادسرای رضائیه‌دادند.

مفقود شده

چك سفید بدون قید تاریخ‌و مبلغ بشماره ۳۱۲۶۴۶ور۲۰ بانك صادرات شعبه خیابان قزوین‌نبش باربری کاوه که بامضای دونفربه اسامی نادر نقدی‌وند و رسول مسیح‌دم بوده . مفقود شده از درجه اعتبار ساقط است.

آ-۳۷

تشکر و تقدیر

سپاس رادمردانی راسزاست که درپرتو راستین انقلاب شاه و ملت چون جناب آقای مهندس شهرستانی استاندار محبوب کرمانشاهان‌و همچنین جناب آقای امان‌اله کیهان شهردارمعظم که همت برمیان‌بربستند وآبادی وبقاء و مجد و عظمت‌باستانی کرمانشاه را عهده‌دار شدند مقتضی است بدینوسیله زحمات شبانه‌روزی این دوسرباز انقلاب راستوده توفیق خدمت‌بیشتری رادرراه میهن برای این‌دوعنصر وطن‌پرست آرزومند شد .

از طرف اخوان محلوجی کرمانشاهی - حاج روح‌اله محلوجی کرمانشاهی

قصه‌ای پرشور که نفس رادرسینه هر مادری حبس میکند

اطلاعات بانوان

شماره مخصوص ۱۳ فروردین

مجموعه‌ای‌ازرپورتاژها،داستا ن ها ، مقالات‌وسرگرمی هائی که علاوه بر روز ۱۳ ، یك هفته شماراسرگرم‌میکند

شماره‌مخصوص سیزده نوروز «جوانان» استثنائاً امروز منتشر شد

از تمام علاقمندان و خوانندگان عزیزی که بعلت تاخیر در تهیه مجله شماره مخصوص، نتوانستند کلکسیون خود ر اتکمیل کنند تقاضا میکنیم قبل از آنکه شماره مخصوص سیزده نوروزنایاب‌شود مجله جوانان را تهیه نمایند .

بهاهمان ۱۵ ریال

برنامه مسابقات فوتبال جام باشگاههای آسیا

چهارشنبه	۱۲ فروردین	ساعت ٤	سیلان	مالزی
		ساعت ٦	ایران	لبنان
پنجشنبه	۱۳ فروردین	ساعت ۳	هندوستان	اندونزی
		ساعت ٥	اسرائیل	تایلند
جمعه	۱٤ فروردین	ساعت ۳	لبنان	مالزی
		ساعت ٥	ایران	سیلان
شنبه	۱٥ فروردین	ساعت ٤	تایلند	اندونزی
		ساعت ٦	اسرائیل	هندوستان
یکشنبه	۱٦ فروردین	ساعت ٤	لبنان	سیلان
		ساعت ٦	ایران	مالزی
دوشنبه	۱۷ فروردین	ساعت ٤	تایلند	هندوستان
		ساعت ٦	اسرائیل	اندونزی
چهارشنبه	۱۹ فروردین	ساعت ٤	مسابقات	
		ساعت ٦	ماقبل فینال	
جمعه	۲۱ فروردین	ساعت ۳	مسابقات فینال	
		ساعت ٥		

باآرزوی پیروزی بیشتر برای ورزشکاران

کفش ملی

MELLI SHOE

مجالس ترحیم

خانواده های : موسوی ، غروی ، راوندی ، بهبهانی ، جزایری ، دهدشتی ، غیاثی ، آشتیانی ، حایری ، حکیمی ، جاسمی ، حریری ، آقاکوچك ، مهراد ، دهقان و سایرفامیل های وابسته.

باکمال تاسف‌وتاثررحلت ناگهانی **حضرت‌آیت‌ا.. غروی** بزرك خاندان موسوی غروی را باطلاع بستگان و دوستان میرسانند . مجلس ترحیم مردانه روز سه‌شنبه ۱۱ فروردین ۱۳۴۹ از ساعت ۳ تا ۵ بعداز ظهر درمسجد حاج‌حسن‌صنیع دیوان واقع درخیابان شاهپور اول خیابان بوعلی (ارامنه) و مجلس ختم زنانه درهمانروز و ساعت درمنزل آن مرحوم‌واقع درخیابان امیریه مقابل کوچه قلعه‌وزیر منعقد است.

حمید موسوی غروی ، سیدعلی اکبر موسوی ، سید عبدالله پیا ، دکتر سیدابراهیم غروی.

۱ـ۲ آـ ۳۵۹

خانواده های : احمدی گیلاکجانی ، برومند ، بصیر .

بانهایت تاسف و تاثر رحلت روحانی عالیقدر مرحوم **آیت‌ا..العظمی حاج‌سیدجعفر موسوی غروی** پدربزرگواردوست گرام حمید موسوی غروی را باطلاع دوستان میرسانند . مجلس ترحیم آن فقید سعید روز سه شنبه ۱۱ فروردین‌از ساعت ۳ تا ۵ بعداز ظهر درمسجد حاج‌حسن شاهپور اول ارامنه منعقد است.

آـ ۳۶۵

ضایعه ناگوار را بعموم افراد خانواده های عزادار بویژه آقای حمید موسوی غروی و اخوان و سایر بازماندگان آن مرحوم تسلیت میدهیم.

در مسجد جزایری اهواز

به مناسبت‌فوت‌ناگهانی‌**مجیدمستوفی** دراهواز مجلس ختمی عصرروز نهم‌فروردین ماه ۱۳۴۹ (امروز)در مسجد جزایری اهواز منعقدمیشود.

محمدمستوفی ، سرهنك‌عبدالحمید مستوفی ،عبدالجلیل مستوفی ، عبدالکریم مستوفی،خاندان مستوفی .

آـ۷۷۰

بعموم‌بازماندگان آنمرحوم مصیبت‌وارده را تسلیت میدهیم.

بانهایت تاسف درگذشت‌ناگهانی شادروان **سلیمان‌مرادیان** بزرك خاندان مرادیان را باطلاع دوستان و آشنایان آنمرحوم میرساند . مجلس ترحیم ازساعت ۳ ونیم‌تا ۵ ونیم بعدازظهر روز دوشنبه دهم فروردین ماه درکلیسای حئیم واقع درخیابان قوام‌السلطنه کوچه سیمی برگزار میباشد.

فامیل مرادیان ، عبدالله زرگریان ، خلیل سلیمانی ، مراد دانیالی ، هارونیان ، پرتوی ، داودقرمزی ، نسیم‌خلیفه‌زاده

آـ ۴۰۷

بعموم بازماندگان آنمرحوم مصیبت وارده را تسلیت میدهیم.

باطلاع آقایان ، بانوان دوستان‌وخویشان گرامی‌میرسانم که برادر عزیزم مرحوم **رضا عاملی** روز شنبه هشتم فروردین ماه درمشهد برحمت ایزدی پیوست و مجالس ختم و تعزیه‌در شهر مقدس مشهد برگزار میگردد.

دیدار دوستان و خویشان در روز دوشنبه دهم‌فروردین ازساعت ٤ تا ٦ بعداز ظهر درمنزل واقع درخیابان پهلوی ، بولوار ناهید شماره ٤١ موجب تسلیت خاطر همه افراد خانواده خواهد بود .

باقر عاملی

آـ ٤٠٩

بعموم بازماندگان آنمرحوم مصیبت وارده را تسلیت میدهیم.

بانهایت تاسف و تاثر مرك جانگداز شادروان **جهانگیر لقمانی‌اردکانی** مهندس اداره کل شاهراههای مخابراتی وزارت پست و تلگراف و تلفن را در تصادف اتومبیل باطلاع میرسانند. مجلس تذکر فقید سعید روز دوشنبه ۱۰ فروردین ماه ٤٩ ازساعت ۳تا۵ بعداز ظهردرمسجد فخرالدوله (دروازه شمیران) و ختم زنانه درمنزل وی واقع درخیابان خواجه نظام‌الملك ، نرسیده به چهارراه شیخان ، کوچه افشین ، پلاك ۵۸ منعقد خواهد بود.

آـ ٤٠١ **وزارت پست‌و تلگراف و تلفن**

باندوه فراوان‌درگذشت دردناك **مهندس جهانگیر لقمانی اردکانی و فاطمه فراشبندی** همسر وی و **امیر ناصر لقمانی** برادر و **علی لقمانی** فرزند آنمرحوم را باطلاع دوستان ، همشهریان و همکاران می‌رسانند .مجلس ختم مردانه روز دوشنبه ۱۰ فروردین ماه ٤٩ از ساعت ۳ تا ۵ بعد ازظهر در مسجد فخرالدوله (دروازه شمیران) و ختم زنانه در منزل وی واقع در خیابان خواجه نظام‌الملك ، نرسیده به چهار راه شیخان کوچه افشین پلاك ۵۸ منعقد خواهد بود .

خانواده های : لقمانی اردکانی . طباطبائی اردکانی . دبیری . تفضلی . موهبتی . خواجه نصیری . فراشبندی . برازجانی . سلطانی .

آـ٤٠٣

حادثه ناگوار را بخانواده های عزادار بویژه بازماندگان آنمرحومان تسلیت میدهیم .

باکمال‌تاسف درگذشت مرحومه **نقره‌نقره‌ای** را باطلاع دوستان‌وآشنایان‌میرساند . مجلس‌ختم آنمرحومه روز چهار شنبه ۱۲ر۱ر۱۳٤۹ در خیابان محمد رضاشاه پهلوی ـایستگاه پنجم ـخیابان دهستانی ـپلاك شماره ۱۲برگزار می شود.

ربیع نقره ، طوبی خورشیدی ، عزیز،اسحق، سارا وخلیل نقره .

آـ۳٦۳

بعموم‌بازماندگان آنمرحومه تسلیت میدهیم .

با اندوه فراوان درگذشت شادروان **سرهنك سید احمد هاتفی** رابطلاع میرساند .مجلس ترحیم زنانه ومردانه ازساعت ۳ تا۵ بعداز ظهر روز دوشنبه (فردا) درمسجد الجواد (ع) واقع در خیابان روزولت برگزار میشود .

خانواده های : هاتفی . حقیقی . هزاره . کرباسیان . مصلحی . غروی . شریفی ، سفیانی ، آذرخشی ، پاکزاد ، ملجائی ، بیات ، تقی زادگان ، زیرك ، ترشیزی .

آـ۳۸۹

درگذشت شادروان سرهنك احمد هاتفی باعث تاثر و تاسف است و ما مصیبت‌وارده را به‌آقای رحمن هاتفی‌نویسنده ارجمند تسلیت میدهیم .

باقلبی سوزان مفارقت جانگداز محبوب دل و جانمان جناب **عطاءاله‌قدیمی** را باطلاع عموم عزیزانش میرسانیم . مجلس تذکر در روزهای یکشنبه نهم و دوشنبه دهم فروردین ماه از ساعت ٤بعدازظهر در منزل جناب عنایت‌اله عزیزی ـ خیابان ایطالیا ـ شماره ٧٦ منعقد میشود .

عطائیه ـ گیتی ـ منیب قدیمی

باقلبی دردناك درگذشت ناگهانی برادر گرامی جناب **عطاءاله قدیمی** راباطلاع دوستان و خویشاوندان میرساند . مجلس تذکر در روزهای یکشنبه نهم و دوشنبه دهم‌فروردین ماه از ساعت ٤ بعدازظهر در منزل جناب عنایت‌اله عزیزی، واقع در خیابان ایطالیا شماره ٧٦ (نزدیك چهارراه رم)منعقد میگردد

روحی‌قدیمی ، احمد قدیمی ، مهندس شوقی‌قدیمی ، یوسف قدیمی ، دکتر حسین قدیمی ، دکتر ریاض قدیمی

بانهایت تاسف وتاثر درگذشت ناگهانی شادروان **عطاءاله قدیمی** راکه یکی از موسسین این شوری بودند باطلاع رسانیده و ضمن اعلام تسلیت به‌بازماندگان اطلاع میدهد که مجلس ترحیم روزهای یکشنبه و دوشنبه نهم و دهم فروردین‌ماه از ساعت ٤ بعدازظهر در منزل جناب‌آقای عنایت‌اله عزیزی منعقد میگردد .

شورای بهره‌برداران معادن ایران

درگذشت ناگهانی شادروان **عطاءاله قدیمی** مدیر عامل این شرکت را بانهایت تاثر وتالم باطلاع آشنایان ودوستان میرساند . مجلس ترحیم روزهای یکشنبه نهم و دوشنبه دهم فروردین ازساعت ٤بعدازظهر در منزل جناب آقای عنایت‌اله عزیزی واقع در خیابان ایطالیا شماره ٧٦ (جنب چهارراه‌رم) منعقد خواهد شد .

شرکت راور بامسئولیت محدود

بانهایت تالم وتاثر فوت جانگداز جناب‌**عطاءاله قدیمی** راباطلاع میرساند مجلس تذکر در روزهای یکشنبه نهم‌و دوشنبه دهم فروردین ماه در منزل جناب عنایت‌اله عزیزی خیابان ایطالیا شماره ٧٦(جنب چهارراه رم) تشکیل‌میشود.

خانواده‌های : قدیمی ، اسکوئی ، وحید ، نبیل‌اکبر، خراسانی ، صحیحی ، عزیزی ، حمزوی ، تائیدی ، سینا ، توفیق ، محمدی

بانهایت‌تاثروتاسف درگذشت **بانو ربابه آل‌آقاکرمانشاهی** مادر دوستان عزیز خود جنابان‌آقایان دکترمحمد شاهکارو مهندس قوام شاهکار راباطلاع میرساند. مجلس ختم مردانه وزنانه آن شادروان از ساعت ۳تا۵بعدازظهر روز دوشنبه دهم فروردین ماه‌جاری (۱۰ر۱ر٤۹)د رمسجد مجد منعقد می‌باشد.

مهندس‌عبدالله ریاضی . مهندس محمدقراگزلو.مصطفی الموتی . عمیدی نوری. دکترمهدی ملکی. حسین معیری . داودامینی. مهندس خلیلی . محمود مشاور. باقرشریعت‌زاده. علی مهرگان. مهندس جعفرفزونی. اصغر خرازی. مهندس مساعد . دکترمعظمی . مهندس معاضد . مهندس آذری . لواسانی . اکباتانی .مهرتاش . عزیز ضرابی . حسن‌معارفی. مسعوداعتصام .اکبر عقیلی . فرهادپور .امیرنظامی . زرافشان. محمدعلی‌حریری ، حسن ثقفی.

بانهایت تاسف فوت مرحومه **بانوربابه آل‌آقاکرمانشاهی** مادر جناب آقای دکتر شاهکار وکیل محترم دادگستری‌را باطلاع آقایان قضات و همکاران و بستگان و دوستان آن مرحومه میرساند . مجلس ترحیم فقیده‌سعیده از ساعت۳تا۵ بعدازظهر روز دوشنبه دهم فروردین ٤٩ در مسجدمجدمنعقد است .

رئیس کانون وکلاء دادگستری ـ احمد هومن

کانون‌مهندسین ایران‌بانهایت تاسف‌درگذشت **بانو ربابه آل‌آقاکرمانشاهی** مادر جنابان آقایان دکترمحمد شاهکار و مهندس‌قوام شاهکار راباطلاع کلیه دوستان وهمکاران‌میرساند مجلس ختم مردانه وزنانه آن شادروان ازساعت ۳تا۵بعداز ظهر روز دوشنبه دهم‌فروردین ماه جاری (۱۰ر۱ر٤۹)درمسجد مجدمنعقد می‌باشد .

کانون‌مهندسین‌ایران

شرکت‌سهامی کارخانجات ایران‌بانهایت تاسف درگذشت **بانو ربابه‌آل‌آقاکرمانشاهی** مادر جنابان آقایان دکتر محمد شاهکار و مهندس قوام شاهکار را به اطلاع کلیه دوستان‌و همکاران میرساند مجلس ختم مردانه وزنانه آن شادروان از ساعت ۳تا۵بعدازظهر روز دوشنبه دهم‌فروردین ماه‌جاری (۱۰ر۱ر٤۹)در مسجد مجد منعقد می‌باشد .

مدیرعامل شرکت‌سهامی کارخانجات‌ایران ـمحمدقراگزلو

آـ۲۸۱ ۲ـ۲

باکمال تاسف درگذشت مادر بزرك آقای دکترشمس تابش ، عضو عالیرتبه این‌اداره کل را باطلاع همکاران‌محترم میرساند. مجلس ختم زنانه و مردانه آن فقید سعید روز دوشنبه ۱۰ فروردین‌ماه ازساعت ۳تا۵ بعداز ظهردرمسجدمجد منعقد می‌باشد .

مدیرکل بهداری‌استان مرکزـدکترمشایخی

آـ۲۸۱ ۲ـ۲

بدین‌وسیله باطلاع‌میرساند که‌باتاسف و تاثر فراوان سرکار علیه **بانوربابه‌بیگم (مخصوص)** کرمانشاهی آل‌آقا مادرگرامی‌دوستان ارجمندمان‌جنابان آقایان‌دکترمحمدشاهکار ومهندس‌قوام شاهکاربرحمت ایزدی پیوسته‌است سندیکای شرکتهای ساختمانی خودرا دراین‌مصیبت شریك‌وسهیم‌میداند و از خداوند متعال خواهانست روح‌آنمرحومه مغفوره را قرین رحمت‌فرماید و ببازماندگان ایشان صبرجمیل عطا فرماید . مجلس ختم مردانه وزنانه مرحومه سعیده .از ساعت ۳تا۵ بعدازظهر روز دوشنبه دهم فروردین ماه۱۳٤۹در مسجدمجد منعقدخواهدبود .

سندیکای شرکت های ساختمانی

آـ۲۸۱ ۲ـ۲

بانهایت تاسف فوت مرحومه **بانوربابه‌بیگم آل آقا کرمانشاهی** ، مادربزرك گرامی جناب آقای مهندس حمید عمادی‌پور مدیریت تولید این شرکت را باطلاع همکاران‌و دوستان میرساند. مجلس ختم مردانه و زنانه آن‌مرحومه‌روز دوشنبه ۱۰ فروردین ماه ساعت۳تا۵ بعدازظهر در مسجدمجد منعقداست.

شرکت‌سهامی کفش وین

آـ۲۸۱ ۲ـ۲

خانواده های : **کرمانشاهی آل‌آقا،شاهکار ، لواسانی، تابش، نجم‌آبادی، عمادی‌پور، روحانی‌نژاد، ثقفی، اسلامبولچی، رضاعی ، شرکت ، قائمی ، اردلان ، تشکری ، جهانبانی ، آذرپی،درستیان.**

فوت مرحومه مغفوره **علویه بانوربابه‌بیگم (مخصوص)** متعلقه مرحوم آیت‌اله آقای نورالدین کرمانشاهی آل‌آقا ـطاب‌ثراه و مادرگرامی آقایان دکترمحمد شاهکار ومهندس قوام شاهکار راباطلاع‌خویشاوندان وآشنایان میرساند. مجلس ترحیم مردانه وزنانه آنمرحومه روز دوشنبه دهم‌فروردین ماه از ساعت ۳تا۵بعدازظهر در مسجدمجد منعقداست .

آـ۲۸۱ ۲ـ۲

باندوه وتاثرفراوان فوت مادرگرامی خود را باطلاع خویشاوندان آشنایان و همکاران محترم میرساند . مجلس ترحیم مردانه وزنانه آنمرحومه روز دوشنبه دهم‌فروردین ماه از ساعت ۳تاپنج بعدازظهر در مسجد مجد منعقد است.

دکترمحمدشاهکار ـمهندس قوام شاهکار

آـ۲۸۱ ۲ـ۲

باکمال تاسف و تاثر درگذشت ناگهانی پدر عزیزمان **حاج‌علی‌اکبر اسمعیلی** را باطلاع فامیل و دوستان میرساند . مجلس ترحیم آنمرحوم روز دوشنبه ۱۰ فروردین ٤٩ ازساعت ۳ تا ۵ ونیم بعداز ظهر درمسجد نوریان واقع در جاده‌قدیم شمیران مقابل باغ‌صبا برقرار می باشد.

حاج غلامحسین اسمعیلی ، حاج‌رضا اسمعیلی ، محمد حسن اسمعیلی ، نصرت‌الله اسمعیلی و خانواده های شفیعی ، زندی ، یوسفی ، رضائی ، افضلی ، برادران سرابی ، فتحی، غلامرضا اسمعیلی ، فهیمی ، رئوفی .

آـ ۳۵۳

بعموم بازماندگان آنمرحوم مصیبت وارده را تسلیت میدهیم.

درگذشت شادروان مرحوم **زین‌العابدین صرافزاده** را باطلاع اقوام ودوستان میرساند. مجلس یادبود مردانه وزنانه آنمرحوم روز دوشنبه ۱۰ فروردین ازساعت ۹الی۱۱در مسجد جواد واقع در خیابان روزولت میدان ۲۵شهریور منعقد است.

مهندس اسمعیل صرافزاده. خسرو صرافزاده. یوسف صراف زاده وخانواده های: صراف زاده. سهرابی .صرافزاده سلماسی. معصومیان. جامعی. گنجه‌ای. نوذری. خدادادی. نجم‌آبادی. آقارخ .

آـ۲۷۷

بعموم بازماندگان آن‌مرحوم مصیبت‌وارده‌راتسلیت‌میدهیم.

با کمال تاثر و تاسف درگذشت شادروان **فرج‌الله خدابنده‌لو** راباطلاع دوستان ، آشنایان و بستگان می‌رساند. مجلس ترحیم مردانه وزنانه روز دوشنبه دهم فروردین ماه جاری ازساعت ۹الی ۱۱ درمسجد مجد منعقد است .

خانواده‌های: خدابنده‌لو، نوری، رجائی، مافی، ادموندسون، خلعتبری، یزدانی، بازیار، یگانه ، شهیدی، آبتین ، راغب ، نصیرپور. مصباحی، افشار، سمیعی، قوام نظامی، دیبا، اشتری، هندسی، دکتر فریدی .

آـ۳۰۷

بانهایت تاسف درگذشت **بانو ربابه پرتو** مادر گرامی حاج کاظم حمیدی‌مهررا باطلاع میرساند . مجلس ترحیم‌مردانه روز دوشنبه دهم فروردین ماه ازساعت ۳ تا ۵ بعداز ظهردر مسجد حاج‌حسن و ختم زنانه درهمان روز و همان ساعت‌در منزل آن مرحومه تجریش خیابان دربند کوچه عامری انتهای کوچه نیاك پلاك ۵۹ برپا خواهد بود.

حاج کاظم حمیدی‌مهر ، حاج غلامحسین سودبخش ، عبدالله دائی حبیبی ، محمدعلی سودبخش ، دکتراحمد سودبخش ، حاج‌مهدی تهرانی ، هادی سودبخش ، مصطفی‌دائی حبیبی ، تقی حمیدی‌مهر ، مهدی سودبخش ، مرتضی سودبخش ، حسین محمدکریم.

آـ ۳٤۳

بعموم بازماندگان آنمرحومه مصیبت وارده را تسلیت میدهیم.

سطر اول امضاکنندگان ذیل آگهی شادروان محسن نیاورانی (حاج محمد حسین نیاورانی ، حاج عبدالله نیاورانی ، حاج غلامحسین نیاورانی) در شماره دیروز در مطبعه از قلم افتاده و بجای آن سطر اول آگهی خانواده‌ها مکرر شده که بدینوسیله تصحیح میشود .

آـ۲٦

یادبود

بدین‌وسیله باطلاع عموم مومنین خاصه علماء اعلام میرساند ، به‌مناسبت چهلمین شب درگذشت‌مرحوم علامه‌بزرك حجة‌الاسلام والمسلمین آیت‌الله حاج **شیخ‌آقا بزرك تهرانی** رحمت‌الله علیه مجلس یادبودی ازساعت ۳ الی۵ بعدازظهر دوشنبه (فردا) درمسجد حاج سیدعزیزالله منعقد می‌باشد .

الاحقر عبدالله‌بن مسیح‌الطهرانی ، الاحقرزین‌العابدین سرخه‌ای ، العبدمحمدتقی آملی ، الاحقر ذبیح‌الله محلاتی ، الاحقر ابوالحسن شریف عسکری ، احمدالحسینی الدیباجی.

آـ۸۰۲

نظربااینکه روز دوشنبه ۲۲محرم‌الحرام ۱۳۹۰ مصادف باروزچهلم فوت فقیدبزرك آیت‌الله‌حجة‌الاسلام‌والمسلمین‌حاج **شیخ‌آقابزرك تهرانی** صاحب تالیفات‌مشهوراست ، ازمومنین خواسته می شود در مراسم‌بزرگداشت چهلمین‌روز درگذشت آن مرحوم از ساعت ۳ الی ۵ بعداز ظهر در مسجد حاج سید عزیزالله حضور بهمرسانند.

الاحقر حاج میرزا خلیل کمرهٔ

آـ ۸۰۳

بمناسبت چهلمین روز درگذشت علامه بزرك ، محقق و متتبع کم‌نظیر حضرت آیت‌الله‌العظمی آقای شیخ‌آقابزرك تهرانی جدگرامی آقای مهدی بهشتی‌پوررئیس‌هیئت‌تحریریه مجله تهران اکونومیست ورئیس هیئت مدیره سندیکا ، مجلس یادبودی از ساعت ۳تا۵ بعدازظهردوشنبه‌دهم‌فروردین ماه در مسجد سیدعزیزاله واقع در بازار منعقداست،حضور هم‌سندیکائیان و علاقمندان به زحمتکشان مطبوعات مایه تسلی بازماندگان خواهد بود.

سندیکای نویسندگان و خبرنگاران مطبوعات

مراسم چهلمین روز درگذشت علامه دانشمند آیت‌الله حجة‌الاسلام **حاج‌شیخ‌آقابزرك تهرانی** (صاحب‌الذریعه)ساعت ۳ تا۵ بعدازظهر دوشنبه ۱۰ فروردین در مسجد حاج سید عزیزالله ـ بازار و مجلس زنانه در همان روز در منزل آقای دکتر علینقی منزوی ـ امیرآباد شمالی‌مقابل‌چاپخانه‌دانشگاه برقرار است .

خانواده‌های : منزوی ، بهشتی‌پور، محسنی ، بروجردی دیباجی ، نقی‌زاده ، زمردی ، زمردیان ، علاقبند ، جعفریان، آملی ، آل‌احمد ، طالقانی ، محدث ، سرخه‌ای ، کتابفروش آریا ، مشتاق عسکری ، شریف عسکری ، موسوی شوشتری ، جاویدی ، عباس‌زاده ، برومند ، پرهیخته مفتخر ، ثبوت ، غفاری ، یعقوب‌جراح ، سلیمانی ، وثوق

آـ۸۰۲

از درگذشت عزیز از دست‌رفته **مرحوم حسین عاملی** یکسال می‌گذرد، شخصیتی‌که برخیلی‌ها پدربود وپدری کرد. اینك بمنظور یادآوری از آن مرحوم و طلب آمرزش برای شادی روح بزرگش مابرمزار آنمرحوم در حضرت‌عبدالعظیم باغچه علیجان روز دوشنبه دهم فروردین از ساعت ۳و نیم الی ۵ونیم آئین بزرگداشتی داریم. این آگهی بمنظور یادآوری دوستدارانش منتشر می‌شود .

ضمنا چون سال درگذشت آن‌گرامی مردبزرك مقارن باعزاداری خامس‌آل‌عبا بود درروز عاشورای حسینی دراین‌مورد اقدامات لازم بعمل آمده است .

بازماندگان حسین‌عاملی

آـ۳۰۵

بمناسبت شب هفت درگذشت مرحومه مغفوره **خدیجه کمپانی‌زاده** بزرك‌خانواده عریضی مجلس تذکری روز دوشنبه ۱۰ر۱ر٤۹ ازساعت۳تا۵ بعداز ظهر درامامزاده عبداله‌برگزار می گردد از منسوبین ودوستان تقاضا می‌شود باشرکت‌خوددر **ایزدستا، ملك‌آرائی، قوانلو،بهرامی ، خدایار آذرمی . عریضی. ادیبی. همدانی. فرداد. زرباقیان. یکدانه .**

آـ۳۱۱

باستحضار کلیه اقوام ودوستان گرام میرساند بمناسبت سالروز درگذشت **شهین** عزیزمان مجلس‌تذکری روز دوشنبه ۱۰ر۱ر٤۹ ازساعت ۲ونیم تا۵ بعدازظهر برمزار آن مرحومه در امامزاده عبداله آرامگاه فتوحی برقرارمیباشد این مردسم روح آن‌مرحومه‌را قرین‌رحمت فرمایند .

نصیری. مرادی. عزیزالسلطانی. خرسندی .

آـ۱۲۹

مراسم هفته دوست وهمکار عزیزم **شادروان جعفرتیموری** دبیر انجمن دانشوران ایران ساعت چهار بعداز ظهر دوشنبه (فردا) درمزارآن مرحوم (امامزاده عبدالله علیه‌السلام)برگزار میشود .

عادل خلعت‌بری

آـ٤١١

تسلیت

همکار محترم سرکار خانم زهرا نبیل

بانهایت تاثر درگذشت جناب‌آقای **یداله‌نبیل**رابسرکار و خانواده های محترمی که دراین مصیبت عزادارند تسلیت عرض می نماید .

کارکنان موزه ایران باستان

آـ۳۳۱

دوست وهمکار ارجمند سرکار خانم زهرا نبیل

باکمال تاسف فوت نابهنگام برادرتان را در آمریکا به‌سرکار تسلیت عرض نموده وخودرا دراندوه بزرك خانواده نبیل شریك می‌داند .

غلامرضا معصومی و بانو

آـ۳۳۳

دوست وهمکار محترم بانو زهرا نبیل

بانهایت اندوه درگذشت برادر ارجمندتان راحضور سرکارو جناب‌آقای کلانتری وخانواده‌های محترمی که دراین مصیبت عزادارند تسلیت عرض می‌نماید .

عبدالحسین شهیدزاده‌وبانو

آـ۳۳۵

همکار گرامی سرکار خانم زهرا نبیل

مصیبت وارده‌را خدمت شماوخانواده محترم‌تسلیت‌میگوئیم **پروین مقدم. فرخنده اعتصام. خدیجه شفیع. محمد رحیم صراف. اسمعیل نفیسی .**

آـ۳۳۷

مهندسین و کارکنان شرکت متا باکمال تاثر مصیبت وارده به خاندان محترم عرفان را بعموم بازماندگان خصوصا بجناب آقای‌مهندس ناصرعرفان و بانوتسلیت عرض مینمایند.

شرکت متا

آـ۳٤۹

آقای سید یحیی طباطبائیان

بانهایت تاسف درگذشت پدر بزرگوارتان مرحوم سید علی اکبر طباطبائیان یزدی را از طرف خود و عموم کارمندان‌و کارگران کارخانجات ریسندگی و بافندگی ری بجنابعالی و خانواده محترم تسلیت میگویم .

رئیس کارخانجات ریسندگی و بافندگی‌ری ـسرتیپ دانشور

آـ۳٤٥

درگذشت نابهنگام آقای غلامعلی محمدی شیبانی که از همکاران قدیمی و مورد علاقه مابود موجب تاسف و تاثر گردید لذا بدینوسیله ضمن ابراز همدردی این مصیبت را بخانواده آن مرحوم تسلیت میگوئیم .

کارکنان خدمات بهداشتی و درمانی شرکت دخانیات ایران

آـ۳۲۹

دوست عزیز آقای محسن کاظمی

باکمال تاسف درگذشت‌پدر ارجمندتان‌را بشما وخانواده کاظمی تسلیت میگویم .

آـ۷۳۸ **عباس اژدری**

جناب آقای کریمی

مصیبت وارده را بشما و اقوام مرحومه تسلیت عرض میکنیم و درغم شما شریك میباشیم.

خانواده جوانشیر

آـ ۳٤۷

استاد عزیز جناب آقای دکتر سادات ناصری

مانیز در جانگداز سوك آن دانشمند محبوب انبازویاریم

محمد جواد تربتی . جواهری (وجدی)

آـ٤٢١

سرکار سرگرد ظهیرنیا

جانسوز تسلیت مرا بپذیرید .

آـ٤٢١ **محمد جواد تربتی**

جناب آقای علی تابش

باکمال تاسف فوت‌مادر بزرك گرامیتان‌را بخاندان‌محترم شاهکار وتابش بخصوص آنجناب تسلیت عرض نموده سعادت وسلامتی آن فامیل رااز خداوند متعال مسئلت مینمائیم .

محمدقوامی شیرازی ،علی‌اکبر پازوکی ،هوشنك بیژن، فرخ، ایرج‌و رضا قوامی شیرازی .

جناب آقای مهندس ابکائی

بانهایت تاسف درگذشت پدر گرامیتان را بشما و بازماندگان آن‌مرحوم صمیمانه تسلیت میگوئیم .

دکتر میرزایان . کهن . کیانی . آقازاده . امامی ، ایمانی ، پطروسیان ، پندل ، تاجبخش ، تروسیان ، ترکیان . تهرانیان . درخوش . رحمانپور .رهبران .زنوزی . زوبل . گالستیان ، گاسپاریان ، گراسر ، گلسرخی ، جیوانی ، حاجی جوادی . خدابخش . شاده . عسگری . ماثرمن . مظهر. مودرل ، ملیك ، مشکوتی ، مهماندوست ، فرجاد .نعمت‌الهی، نوارچی . نویمن . هدایتی . هورفر . یزدانی .

آـ۳۲۷

جناب آقای دکتر حسن‌سادات‌ناصری

بانهایت‌تاسف مصیبت‌درگذشت مادر گرامی که‌ازبانوان فاضله و صاحب فضیلت بوده‌اند به‌جنابعالی وسایرافرادخاندان تسلیت‌معروض میداردوبرای بازماندگان آن مرحومه از خداوندصبرجمیل مسئلت مینماید.

دکترمحمدخزائلی

۱ـ۷۷٦

سرکار سرهنك دکتر حامد

باکمال تاسف درگذشت برادر ارجمندتان را تسلیت عرض مینمائیم .

دکتر امیری . دکتر اعلائی . دکتر روانی

آـ۳۹۹

جناب آقای دکتر شاهکار وکیل محترم دادگستری

درگذشت والده ماجده را بجنابعالی و خانواده محترم تسلیت میگویم .

آـ٤٠٥ **علی‌اکبر سروش**

جناب آقای دکتر شاهکار

مصیبت وارده را صمیمانه تسلیت عرض میکنم .

آـ٤٠٥ **علی نقی مستوفیان**

جناب آقای دکترشاهکار وکیل محترم دادگستری

درگذشت والده گرامی را بحضرتعالی و خانواده محترم تسلیت عرض میکنم .

آـ٤٠٥ **ابراهیم چایچی**

دوست‌ارجمند آقای رحمن‌هاتفی

مانیز در اندوه درگذشت‌پدرت سوگواریم.

دکتر خدابنده‌لو ، فرهادصاحب ، علیرضاشفائی

آـ۷٥٦

جمعیت‌شیرو خورشید سرخ‌ایران با نهایت تاسف درگذشت دوشیزه سیمین شادمند همکار این جمعیت دربندرـ لنگه رابازماندگان آن مرحومه صمیمانه تسلیت‌میگوید.

آـ۷٥۸

بانهایت‌تاسف‌وتاثر درگذشت‌نابهنگام شادروان مهندس عطاءاله قدیمی رابه‌بازماندگان آن‌مرحوم تسلیت‌میگوئیم .

شرکت‌سهامی‌باریت‌ایران

آـ۳٦۱

کارگران و مدیر گرمابه‌ویلا

باتاثر و تاسف فوت‌مرحوم محمدحسین مشتعل بزرك خاندان مشتعل راتسلیت گفته بقاء وسلامت بازماندگان بخصوص فرزندان لایق‌و خدمتگزار آن‌مرحوم رااز خدای‌بزرك خواهانند .

امان جلالی ، رمضان کاظمی ، ابراهیم اسماعیلیان ، نوروز یحیائی ، عباس جمشیدی ، کاظم شهبانی ، حیدرنیازی، عبدالحسین اسماعیلیان .

آـ۳۸۷

درگذشت ناگهانی شادروان عطاءالله قدیمی را بکلیه بازماندگان و دوستان آن مرحوم تسلیت گفته واز درگاه احدیت صبرجمیل‌برای آنان خواستارم .

مهندس جواد گلنراقی

آـ۳۸٥

جناب آقای احمد سدهی ریاست محترم شرکت ملی نفت ایران ناحیه بندربوشهر

باندوه وتاثر فراوان درگذشت نابهنگام دکتر بهروز سدهی استادیار دانشگاه صنعتی آریامهر را بشماو پدر ومادر داغدیده‌اش تسلیت عرض نموده و خود رادر غم بزرك شما شریك میدانند .

بندربوشهر ـ کارکنان شرکت ملی‌نفت ایران ناحیه بندربوشهر .

آـ۸۲٤

مجالس وعظ و سوگواری

در مسجد امام حسین‌ع

از شب سه‌شنبه ۲۳محرم تاده شب‌خطیب شهیر ونویسنده بی‌نظیر آقای علی حجتی کرمانی بعداز نماز جماعت افاضه می فرمایند .

هیئت حسینی تهران .

آـ٦٤۲

از روز یکشنبه ۹ فروردین تا آخر محرم از ساعت ۷ونیم بعداز ظهر خطیب دانشمند جناب آقای هاشمی نژاد درمسجد اباذر خیابان زرین‌نعل سخنرانی میفرمایند .

آـ۷٦۰ **هیئت محلی مسجد اباذر**

فبشر عبادِ الذین یستمعون القول فیتبعون احسنه

مسجد الجواد

برنامه جلسات‌سوگواری وسخنرانی های مسجدالجواد (ع)ادامه‌داردوتاپایان محرم جناب‌آقای خزعلی درباره (عوامل پیشرفت‌سریع‌اسلام)سخنرانی‌میفرمایند.

ازعموم‌برادران و خواهران دعوت میشودکه‌ازبیانات‌ایشان استفاده فرمایند شروع‌برنامه‌پس‌ازاقامه نمازجماعت ازساعت۷ بعدازظهر.

آـ۳۷٥

روز ۱۳فروردین که مصادف باوفات امام چهارم (ع) میباشد از ساعت ٥تا۱۲صبح مجلس موعظه وبیان آیات‌کریم ونصایح‌خاندان نبوت (ص)درمسجد نوروززاده واقع‌در خیابان نوروززاده بی‌سیم نجف‌آبادبرقرار است نحوست سال خود را در مساجد با یادپروردگار جهان زیرنظر اهل بیت اطهار(ع) برطرف فرمائید بدیهی‌است مومنین دورانديش باتشویق‌نسل جوان به‌استماع مواعظ دانشمندان اسلامی‌ودورشدن ازمفاسد اخلاقی درترویج‌و تکثیر این‌گونه مجالس کوشا هستند متصدیان مسجد از انبوه جمعیت که درروز اول‌فروردین‌قبل از ٤تا۱۲ صبح مجلس را مزین فرمودند صمیمانه تشکر میکنند.

سیدجعفرمیردامادی

آـ۲۰۱

افسران ـدرجه‌داران و کارمندان مدیریت‌امور فروشگاه های سازمان اتکا بانهایت تاسف درگذشت‌جوان ناکام‌هوشنك معینی را که‌از کارمندان صدیق و فعال این سازمان بوده به خانواده معینی تسلیت عرض مینماید .

سرهنك کاوسیان

آـ٤١٣

کانون ناسیونالیست ایران

مصیبت وارده را به برادر وهمسلك عزیز آقای دکتر هادی اسلامبولچی عضو شورای مرکزی تسلیت میگوید .

آـ٤١٥

کانون مهندسین ایران

بمناسبت درگذشت ناگهانی شادروان **مهندس جهانگیر لقمانی اردکانی** عضو کانون مهندسین بدینوسیله مراتب‌تسلیت خودرا به بازماندگان آن مرحوم اعلام میدارد .

آـ٤١٧

همکار ارجمند جناب آقای دکتر بهمن جاسمی

فوت ناگهانی حجت‌الاسلام مرحوم آیت‌اله غروی را بجنابعالی و خانواده محترم تسلیت عرض نموده و خود را در غم شما شریك میدانیم .

نمایندگان علمی دارو پخش

آـ٤٢٥

سرکار سرگرد ستاد محمد انصاری

باکمال تاسف مصیبت وارده‌را بجنابعالی وخانواده محترم تسلیت عرض میکنیم .

سرهنك اردلان ، سرهنك ۲ پزشك ، سرهنك ۲ تیموریان

آـ۸۲۸

دوست گرامی آقای مجید کسروی

خواهشمندیم مارادر سوك بزرك خود شریك بدانید .

سهرابی ـذوقی ـمحمودیان ـ تهرانی ـ سروی ـقاسمی‌ـ وثوقی‌ـ مقیمی ـاشراقی .

آـ۸۲۰

کارکنان سوختگیری هواپیمائی شرکت ملی نفت‌ایران ناحیه بندر بوشهر مصیب

اطلاعات ۱۳۰۴

یکشنبه
* بیست و یکم محرم ۱۳۹۰
* بیست و نهم مارس ۱۹۷۰
* شماره ۱۳۱۵۲
* سال چهل وچهارم

اعلامیه نظام وظیفه

تاریخ ومحل اعزام مشمولین دیپلمه ولیسانسیه

امروز اداره وظیفه عمومی طی اعلامیه‌ای تاریخ و محل اعزام مشمولان دیپلمه و لیسانسیه رااعلام کرد.

*** متن اعلامیه**

متن اعلامیه اداره وظیفه عمومی باین شرح است.

در اجرای فرمان مطاع اعلیحضرت همایون شاهنشاه آریامهر بزرك ارتشتاران که بمنظور رفاه حال و اعزام مشمولان لیسانسیه و به‌بالا سالم و بلامانع که در نیم سال اول سال تحصیلی ۱۳۴۸ تا ۱۳۴۹ (بعد از اعزام مهر ماه ۴۸) باخذ درجه‌لیسانس‌وبالاترنائل گردیده‌اند شرفصدور یافته وهمچنین دراجرای طرح اعزام مشمولان دیپلمه وفوق دیپلمه سالم و بلامانع تجدیدی که از شهریور ماه۱۳۴۸ به‌بعد فارغ‌التحصیل شده و دیپلمه و فوق دیپلمه های سالهای قبل (که‌غیبت نداشته باشند) و دیپلمه و فوق دیپلمه های متولد ۱۳۲۹ و ۱۳۳۰ (در صورتیکه داوطلب‌خدمت‌باشند) این قبیل مشمولان در نیمه دوم فروردین ماه ۴۹ بارعایت مقررات زیرین‌بخدمت‌اعزام خواهند گردید.

الف - درباره‌مشمولان لیسانسیه و بالاتر:

کلیه مشمولان‌لیسانسیه و به‌بالا داخل و خارج از کشور که در نیمسال اول سال تحصیلی ۴۸-۴۹(بعد از اعزام مهر ماه ۴۸) باخذ درجه لیسانس و بالاتر نائل شده‌اند در صورتیکه تاکنون وضع مشمولیت خودرا روشن نکرده‌اند موظفند در اسرع وقت خود را به مراکز وظیفه عمومی (حوزه های وظیفه عمومی در تهران و گروهان های ژاندارمری در شهرستان ها) معرفی و وضع مشمولیت خود را روشن کنند و کسانی که سالم و بلامانع تشخیص داده‌شوند مکلفند جهت اعزام بخدمت با برك آماده بخدمت و اوراق اعزامی و ۸ قطعه عکس و دو برك رونوشت شناسنامه (که وسیله یگانهای اعزام کننده تهیه و صادرخواهد شد) در ساعت ۷ صبح روز شنبه بیست و نهم فروردین ماه ۱۳۴۹در تهران سالن ورزشی دکترهوشیارواقع درخیابان آیزنهاور روبروی دانشکده‌صنعتی آریامهر حضور پیدا کنند تا ترتیب اعزام آنان به خدمت‌زیر پرچم‌داده شود.

ب- در باره مشمولان دیپلمه و فوق دیپلمه کمتر از لیسانس:

چون کلیه مشمولان آماده به خدمت دیپلمه و فوق دیپلمه کمتر از لیسانس فارغ‌التحصیل شهریور ماه سال جاری و سنوات قبل (که در هیئت رسیدگی‌غیبت آنها موجه شناخته شده باشد)در نیمه دوم فروردین ماه‌سال ۴۹ وسیله‌سازمان وظیفه‌عمومی‌تهران‌وهنك ژاندارمری مرکز از تهران و همچنین سایر هنگهای ژاندارمری خارج ازتهران بمراکز آموزشی اعزام میگردند توجه این‌قبیل مشمولان‌را در مورد تاریخ‌و محل اعزام ومقررات مربوط به آنان جلب میکند:

۱-محل‌و تاریخ اعزام مشمولان دیپلمه وفوق‌دیپلمه کمترازلیسانس سازمان وظیفه عمومی وهنك۱مرکز و گردان مستقل قزوین از تهران.

(الف) مشمولان دیپلمه و فوق دیپلمه کمتر از لیسانس وسیله سازمان وظیفه‌عمومی تهران‌ازسالن ورزشی‌دکتر هوشیار واقع‌درخیابان آیزنهاور روبروی دانشگاه صنعتی آریامهر اعزام میشوند.

(۱)مشمولان‌دیپلمه و فوق‌دیپلمه ساکن تهران متولدین ۱۳۱۲ تا پایان ۱۳۲۷ کلیه رشته‌هاباستثنای رشته‌های کشاورزی از ساعت هفت روز یکشنبه سی‌ام فروردین ماه ۱۳۴۹.

(۲)مشمولان‌دیپلمه وفوق‌دیپلمه کمتر از لیسانس متولد ۱۳۲۷ تهران‌و متولدین ۱۳۱۲ تا پایان ۱۳۲۸ سراسر کشور که جزءاقلیت مذهبی می‌باشند از ساعت ۷صبح روز دوشنبه ۳۱ فروردین ماه ۱۳۴۹.

(۳) مشمولان دیپلمه ساکن تهران متولد ۱۳۱۶ و ۱۳۳۰ که داوطلب خدمت می‌باشند از ساعت ۷صبح روز سه‌شنبه اول‌اردیبهشت ماه‌سال ۴۹.

(ب)مشمولان‌دیپلمه وفوق‌دیپلمه کمتراز لیسانس که وسیله هنك ۱مرکز که از تهران پادگان ژاندارمری شاهپوروواقع در انتهای خیابان شاهپور اعزام میگردند:

(۱) مشمولان دیپلمه و فوق دیپلمه‌رشته کشاورزی سراسر کشور اعم ازاینکه درسازمان‌وظیفه عمومی‌تهران‌ویاسایرهنگهاو گردان های‌مستقل ژاندارمری به وضع آنهارسیدگی شده باشد از ساعت هفت روزشنبه بیست‌و نهم‌فروردین ماه ۴۹.

۲- تاریخ اعزام مشمولان آماده بخدمت دیپلمه وفوق‌دیپلمه کمتر از لیسانس که از شهرستان ها وسیله هنگهای ژاندارمری اعزام میشوند.

کلیه مشمولان‌دیپلمه فوق‌دیپلمه کمتر از لیسانس باستثنای‌دیپلمه های‌کشاورزی که وسیله گروهان های‌تابعه سایر هنگهاو گردانهای مستقل بوضع آنها رسیدگی‌شده وسیله هنگهای مربوطه از ساعت ۷شنبه بیست‌ونهم فروردین ماه‌سال ۴۹به خدمت زیرپرچم اعزام می شوندومحل‌اعزام آنها وسیله فرماندهان هنگهابطرق ممکنه به اطلاع‌مشمولان ذینفع خواهدرسید.

تبصره - مراسم اعزام‌مشمولان دیپلمه حوزه مستحفظی گروهان های تابعه گردان مستقل‌سوسنگرد در مرکز هنك اهواز و گردان مستقل یزدوشهر کرد در مرکز هنك‌اصفهان و گردان مستقل‌آباده درمرکزهنك‌شیراز گردان‌مستقل‌لار در مرکز هنك فساو گردان مستقل قصرشیرین در مرکزهنك مهران انجام خواهد شد.

ج- مقررات و مهلت اعزام کلیه مشمولان آماده بخدمت دیپلمه و بالاتر:

۱- مشمولانیکه در هیئتهای رسیدگی وظیفه عمومی سرباز شناخته شده و به رای صادره اعتراض نموده و پرونده آنان بدادگاههای تجدیدنظر ارجاع‌شده است چنانچه قبل از تامین احتیاجات رای معافیت برای آنان صادر نشود موظفند در مراسم اعزام شرکت نمایند در غیر این صورت غائب محسوب خواهندشد.

۲- مهلت اعزام مشمولان‌مندرج دراین اعلامیه تا تاریخ مصرحه مندرج در اعلامیه میباشدوهرگاه مشمولی بدون عذر موجه درموقع مقرر خود را برای اعزام معرفی ننمایند غائب محسوب خواهندشد و برابر ماده ۱۵۶ قانون نظام‌وظیفه باضافه خدمت محکوم و طبق‌بند ب ماده واحده قانون اصلاح‌قانون نظام‌وظیفه‌مصوب آبانماه ۱۳۴۴ با رتبه‌سربازی بخدمت‌اعزام‌میگردند.

۳- مشمولانیکه با در دست داشتن برگهای قانونی نظام‌وظیفه در وزارتخانه ها و موسسات‌دولتی و ملی و در نزد اشخاص مشغول کار هستند موظفند قبل از پایان مهلت اوراق قانونی نظام وظیفه مربوط بسازمانهای وظیفه عمومی محل سکونت مراجعه تا بوضع آنها تجدید رسیدگی شده برك قانونی بآنها داده شودوزراتخانه‌ها و موسسات دولتی وملی واشخاص در اجرای قسمت اخیر بند ب‌ماده واحده قانون اصلاح قانون‌نظام‌وظیفه مصوب ۲۴ آبانماه ۱۳۲۴ که باین شرح است (استخدام مشمولین بطور کلی‌دروزارتخانه‌ها و ادارات و بنگاههای دولتی‌وملی و همچنین ازطرف اشخاص بهر عنوان (رسمی - قراردادی - حکمی - روزمزد و غیره) حین انجام خدمت زیر پرچم‌و نداشتن معافیتهای قانونی ممنوع‌بوده و متخلفین (استخدام کنندگان)بسه الی ششماه زندان محکوم خواهند شد) ضمن اینکه از استخدام مشمولین بدون دردست داشتن اوراق قانونی نظام‌وظیفه که مهلت آن بپایان رسیده خودداری خواهند نمود ازادامه کارمشمولانی که مهلت اوراق قانونی آنها خاتمه یافته جلوگیری می نمایند.

۴- نظر باینکه کلیه مشمولان شرکت کننده از محل‌های مذکور و بطور دسته‌جمعی مستقیما بمراکز آموزشی اعزام می گردند وامکان مراجعه بمنازل خود را ندارند لهذا ایجاب میکند که پیش‌بینی‌های‌لازم را نموده و وسائل مورد نیاز خود را بمحل اعزام حمل کرده وبستگان و خانواده خود را از این برنامه آگاه سازند.

رئیس اداره وظیفه عمومی - سرلشکر مشاور

رئیس جمهوری شوروی‌در اصفهان گفتند:

ذوب آهن نشانه دوستی پایدارایران و شوروی است

صبح امروز آثار تاریخی شهر اصفهان موردبازدید حضرت‌نیکلای پادگورنی رئیس جمهوری شوروی قرار گرفت ومقارن ظهراز اصفهان عازم خارك شدند.

*** ورود به اصفهان**

گزارش خبرنگار اطلاعات از اصفهان حاکیست‌ظهر دیروزرئیس جمهوری شوروی در حالیکه آقای هویدا نخست‌وزیر، آقایان دکتر اقبال رئیس هیئت مدیره و مدیر عامل شرکت ملی نفت ایران، زاهدی وزیر کشور، میرفندرسکی سفیرشاهنشاه درمسکو، ولادیمیر اروفیو سفیر شوروی در دربار شاهنشاهی ایشان را همراهی می‌کردندوارد فرودگاه‌اصفهان‌شدند.

آقای سام استاندار اصفهان - تیمسار سرلشکرحجت‌فرمانده‌مرکز توپخانه وپادگان اصفهان فرماندار- شهردار و شخصیت های محلی و نیز گروهی از کارشناسان روسی تاسیسات ذوب‌آهن آریامهر برای استقبال درفرودگاه اصفهان حضور داشتند.

هنگامیکه میهمان‌عالیقدرشاهنشاه از هواپیما پیاده شدند استاندار اصفهان خوش‌آمد گفت و آرزو کرد که‌در مدت اقامت در اصفهان پایشان خوش بگذرد.

حضرت صدرهیئت رئیسه‌شورای عالی اتحاد جماهیرشوروی درپاسخ استاندار گفتند: از استقبال گرم شما و سخنانی که درباره من و کشور من بیان داشتید تشکرمی‌کنم. بسیارخوشحالم که این‌فرصت بدست آمدتا شهرشما رااز نزدیك ببینم.

من درباره‌زیبائیهاو آثارگران‌بهای تاریخی اصفهان مطالب‌بسیار شنیده‌ام واین شهر رادر فیلم های سینمایی دیده‌ام‌وبهمین جهت‌بسیار مایل بودم که اصفهان راازنزدیك و شخصا ببینم واکنون خوشحالم که‌بشهر شما آمده‌ام.

حضرت‌نیکلای پادگورنی‌افزودند: خوشوقتی دیگر من از سفر به اصفهان این است که در اینجا کارخانه ذوب‌آهن آریامهر ساخته میشود که کارشناسان شوروی در ساختمان آن کمك میکنند.

بعد دوشیزه خردسالی دسته گلی تقدیم داشت‌و آنگاه حضرت نیکلای پادگورنی و آقای هویدا نخست‌وزیر در جایگاه مخصوص قرار گرفتند دسته موزیك سرود ملی شوروی و سلام شاهنشاهی ایران را نواخت و فرمانده گارد احترام گزارش نظامی‌داد وآئین سان ورژه انجام شد.

هنگام ترك فرودگاه اصفهان‌چند دوشیزه خردسال‌مقدم‌میهمان گرامی شاهنشاه راگلباران کردندوحضرت نیکلای پادگورنی‌از فرودگاه‌رهسپار میهمانسرای شاه‌عباس شدند.

*** بازدید از ذوب‌آهن**

حضرت نیکولای پادگورنی صدر هیئت رئیسه شورایعالی اتحادجماهیر شوروی بعد از ظهردیروز از کارخانه ذوب آهن آریامهر و تلمبه خانه شماره ۳ لوله گاز سراسری کشور در لنجان اصفهان دیدن کردند.

میهمان عالیقدر به اتفاق آقای هویدا نخست وزیر - آقای دکتر اقبال رئیس هیئت مدیره و مدیرعامل شرکت ملی نفت ایران - استاندار اصفهان و سایر همراهان در ساعت سه بعد از ظهر وارد کارخانه شدند و آقای شیبانی مدیر عامل شرکت ملی ذوب آهن ایران پیشرفت کارهای ساختمانی کارخانه را تشریح کرد.

حضرت نیکلای پادگورنی‌کار - شناسان کارخانه را به حضور پذیرفتند و در اجتماع مهندسان و کارگران کارخانه طی سخنانی از ایجاد و پیشرفت کارهای کارخانه ذوب آهن آریامهر ابراز خرسندی کردند و اظهار داشتند این‌ساختمان نشانه و یادگار دوستی پایدارایران و شوروی است.

ایشان افزودند: دیدار من‌ازایران به دعوت مودت‌آمیز شاهنشاه‌آریامهر صورت میگیرد و اکنون خوشوقتم که به توصیه شاهنشاه و به همراه آقای نخست‌وزیرایران‌ازبهترین وزیباترین شهر ایران دیدن میکنم‌ضمن آرزوی موفقیت های بیشتر برای‌کارشناسان و مهندسان دو کشور - پایداری و دوام دوستی و حسن همجواری ایران و شوروی را خواستارم.

صدر هیئت رئیسه شورایعالی‌اتحاد شوروی از کوی کارشناسان شوروی در کارخانه ذوب آهن آریامهر نیز دیدن کردند.

گزارش خبرنگار ما حاکیست که ایستگاه تقویتی شماره ۳ طرح لوله گاز سراسری ایران واقع در ۵۷ کیلو متری جنوب غربی اصفهان نیز عصر دیروز مورد بازدید حضرت نیکلای پادگورنی قرار گرفت.

سرپرست طرح شاه‌لوله گاز پیشرفتهای طرح را تشریح کرد و میهمان عالیقدر در ساعت ۶ بعد از ظهر به اصفهان بازگشتند.

دیشب به افتخار ایشان از طرف استاندار اصفهان یك میهمانی شام در میهمانسرای شاه‌عباس که‌برترتیب یافته بود.

والاحضرت شاهدخت شمس پهلوی درمیهمانی استاندار اوزاکا

روز ملی ایران در نمایشگاه جهانی«اوزاکا» درحضور والاحضرت شاهدخت شمس‌پهلوی‌برگزار شد. والاحضرت هنگام ورود به نمایشگاه مورداستقبال «ایشی زاکا» رئیس نمایشگاه جهانی(نفر سمت راست) و آقای انصاری وزیر اقتصاد (نفرسمت چپ) قرار گرفتند.

والاحضرت شاهدخت شمس پهلوی در میهمانی باشکوهی که از طرف استاندار استان (اوزاکا) ژاپن بافتخارشان ترتیب‌یافته‌بود شرکت کردند.

این میهمانی بمناسبت گشایش غرفه ایران در نمایشگاه جهانی اوزاکا در میهمانسرای‌سلطنتی شهرهفت میلیونی اوزاکا ترتیب یافتو ضمن‌آن‌آقای (تانا کا)استاندار از غرفه ایران بعنوان‌نمودار پیشرفت سریع ایران در سال های اخیر یاد کرد.

آقای هوشنك انصاری‌وزیر اقتصاد ضمن سخنانی درپاسخ این بیانات ضمن اشاره به پیشرفت‌های اقتصادی‌واجتماعی ایران اظهار داشت - تشکیل نمایشگاه اوزاکا برای ایران فرصت جالبی بود تا نشان‌دهد که چگونه ملتی تجربیات گرانبهای دوران درخشان تاریخ باستانی‌خود رابا‌آخرین پیشرفت‌های فنی و جدیدترین تکنولوژی‌جهان امروزهماهنك و موافق میسازد.

راه‌آهن ایران - اروپا از روی دریاچه وان میگذرد

هیئت کارشناسان راه آهن ترکیه وارد تهران شد و درزمینه تلفیق تعرفه راه‌آهن ایران با راه‌آهن های اروپائی با مسئولان راه‌آهن ایران‌به مذاکره پرداخت.

براساس این مذاکرات نرخ بلیط و کرایه حمل بار به اروپا از طریق راه‌آهن ایران تصویب و اعلام خواهد شد.

مقامات راه‌آهن اعلام کردند که راه‌آهن ایران تا دره قطور ساخته و آماده بهره‌برداری است و مهندسان مشغول نصب پل عظیم فلزی برروی دره قطور می باشند و تا چهل کیلومتری آن طرف دره نیز مرز ایران است ساختمان‌راه‌آهن انجام شده است. اکنون‌در خاك کشورترکیه ساختمان‌دویست کیلومتر راه‌آهن که از مرز ایران تا دریاچه وان کشیده می شود تکمیل شده و قطار های مسافری و باری پس‌از رسیدن به ساحل دریاچه که بین‌منطقه وان وانکارا واقع است وارد کشتی مخصوص حمل قطار هاشده‌و قسمتی ازمسیر رادر روی آبهای زیبای‌دریاچه طی کرده و سپس به شهر انکارا خواهد رسید. آنگاه قطار ها از این شهر و از طریق تنگه‌داردانل و بسفر بطرف راه‌آهن های اروپا حرکت خواهند کرد.

مقامات راه‌آهن امروز اعلام کردند که قطار های ایران- اروپا درخاك ترکیه در دو قسمت از دریا خواهند گذشت این رشته راه‌آهن در خاك ایران از مناظر بسیار زیبای طبیعی شمال عرب کشور گذشته‌و به سراسرراه‌آهن اروپا و آسیا مربوط خواهد شد.

متن آئین‌نامه انتخاب اعضای شورای آموزش وپرورش منطقه‌ای

آئین نامه اجرائی ماده ۳ قانون تشکیل شورای آموزش و پرورش منطقه‌ای از طرف وزیر آموزش و پرورش آماده گردید. این آئین نامه تا اوایل اردیبهشت تقدیم مجلس میگردد.

ماده ۱ شورای آموزش‌وپرورش هر منطقه طبق شرایطاین آئین‌نامه از افراد زیر تشکیل میشود.

۱- رئیس انجمن شهر

۲- در مراکز استان پیشکار دارائی ودرشهرستانها رئیس‌دارائی

۳- شهردار

۴- یکنفر از استادان‌به‌انتخاب شورای دانشگاه در شهرستانهائی که دانشگاه دایر است.

۵- نماینده اطاق بازرگانی و صنایع در نقاطی که اطاق‌بازرگانی وصنایع تشکیل شده باشد این شورا در نخستین جلسه خود یکی از بازرگانان یا صاحبان صنایع را به عضویت شورا انتخاب خواهد کرد.

۶- یکنفر پزشك بنمایندگی از انجمن بهداری در صورت‌وجود انجمن.

۷- نماینده سازمانهای تعاون روستائی از طریق اداره اصلاحات ارضی و تعاون روستائی معرفی میشود.

۸- از میان روسای دبیرستان ها ومدارس حرفه‌ای ودانشسرا ها ومراکز تربیت معلم یکنفر به انتخاب روسای دبستانها.

۹- یکنفر از روسای دبستانهابه انتخاب روسای دبستانها

۱۰- مسئول آموزش و پرورش منطقه که دبیر شورا نیز خواهد بود.

۱۱- دوتا هفت‌نفر ازنمایندگان مردم که تعداد آنها در هر منطقه بترتیب زیر خواهد بود.

برای شهرستانهائی که تا ۲۰ هزار نفر دانش آموز دارد دو نفر. شهرستانهائی که تا ۵۰ هزار نفر دانش آموز دارد ۳نفر.

ایران عضو کمیته مشورتی حقوقی آسیائی و آفریقائی میشود

بموجب ماده واحده‌ای که‌تنظیم گردیده و با امضای نخست وزیر، وزیر دادگستری ووزیر امورخارجه بزودی تقدیم مجلس میگردد.

بدولت اجازه داده میشود که به کمیته مشورتی حقوقی آسیائی و آفریقائی که بمنظور تسهیل و تسریع در تبادل نظر و اطلاعات‌در مسائل حقوقی بین کشور های آسیائی و آفریقائی تشکیل شده ملحق گردد و حق عضویت‌سالیانه خودرا به کمیته مذکور سال۱۳۴۸ به بعد از محل اعتبار منظور در بودجه کل کشور بپردازد.

پیشگاه مبارك بندگان اعلیحضرت همایونی شاهنشاه آریامهر

قدم پرمیمنت و فرخنده والاحضرت نوزاد گرامی نورچشمی ملت ایران را تهنیت‌عرض نموده سلامتی‌وسعادت‌ذات اقدس شهریاری وشهبانوی محبوب‌وولایتعهد والاگهر وخاندان‌جلیل سلطنت را از خدای بزرك آرزو دارم

جان نثار: مهندس سیروس مدانلوجویباری
رئیس اداره کشاورزی شهرستان بهشهر.

تسهیلات جدید برای حمل محموله‌ها

*** کالاها و بسته‌هائیکه در محفظه‌های لاك و مهر شده حمل شوند تا گمرك‌مقصد مورد بازرسی‌قرارنمیگیرند**

طبق دستوری که ازطرف گمرك بتمام گمرك‌خانه های‌کشور صادر شد از این پس محموله‌ها و کالاها اگر در محفظه های لاك ومهرشده قرار داشته باشد، نباید از مبدا تا مقصد باز شود و فقط در مقصد تشریفات گمرکی‌آن انجام خواهد گرفت.

در سال قبل ایران به پیمان مربوطه در بروکس پیوست و از امسال این نوع حمل کالا که جنبه ترانزیت دارددرایران عملی‌میشود. بموجب این دستور وارد کنندگان میتوانند کالا های خود را ازاروپا یا آسیا و یا هر نقطه دیگر با اتومبیل های باری که اطاق‌بارشان مثل صندوق و محفظه استحمل کنند و فقط در کشور مبدا دراین کامیون لاك و مهر میشود و از هر کشوری که میگذرد این لاك و مهر مورد معاینه قرار میگیرد ویا لاك مهر دیگری‌برآن افزوده‌میشود و اجازه عبور برای مدت‌زمان معین میدهند.

در ایران هم‌مثلا مرز بازرگانان با همین وضع به کامیون اجازه عبور داده میشود و کامیون اگر مقصدش تهران یا شیراز یامشهد باشد در مقصد به گمرك مربوطه مراجعه میکند و در این محل کامیون باز شده و مورد بررسی قرار میگیرد و پس از ارزیابی و پرداخت عوارض گمرکی کالا ترخیص میشود و باین ترتیب کالا از بارگیری و تخلیه های متعدد و بسته‌ها از چندین بار باز شدن و بستن و لطمات و صدمات ناشی از آن محفوظ مانده و سالم بمقصد میرسد. این امر سالها است که مورد تقاضای تجار و واردکنندگان و صادر کنندگان بود و بالاخره از اول سال جاری بموقع اجرادرآمد.

دستور فوق تنها مشمول محفظه های مربوط باتومبیل نیست بلکه کشتی‌ها و قطار های باری نیز میتوانند بسته های بزرك حاوی اجناس مختلف‌و بسته‌های کوچکتر را بهمان نحو و با همان تشریفات حمل نمایند.

درود به قهرمانان دلیر آریانژاد کرد

دراین تنگنای حق و حق‌طلبی‌و کسادی بازار آزادگی وآزادمنشی ودراین دنیای پرآشوب و پردغدغه پایداری وپای‌مردی ورزمندگی آزادمردان آریائی کرد که تاسرحد پیروزی پیشرفته‌اند مورد اعجاب و تحسین جهانیان خواهد بود. نه سال فداکاری وجان‌بازی برای‌احقاق حق و استیفای منابع و حقوق از دست رفته در قلمرو حکومت رعب وهراس ودرسرزمین کودتا خیز وحادثه آفرین عراق برادران کرد ما که‌خون‌پاك سرافراز آریائی‌در عروق آنان جاری‌است ملت قهرمان خود رادررفیع ترین قلل افتخار سطح جهانی قرارداده است. اکنون که برادران سربلند کردما در فرامرزایران عزیز پس‌از نه سال جانبازیهای دلیرانه وفداکاریهای قهرمانانه‌توانستند نیروهای اهریمنی حکومت قانون‌شکن عراق را منکوب و تسلیم‌اراده مقاوم وپایدار خود سازند همه آزادگان وحق طلبان جهان را غرق مسرت و خوشنودی نموده‌است.

بیست هزار نفر افراد عضو جامعه اصناف وپیشه‌وران حوزه فرماندار‌یکل‌یزد همگام وهم صدا باهمه ملت شریف ایران وهمه مردم‌آزاده‌جهان این پیروزی درخشان‌را به ملت‌دلیرو قهرمان کرد تبریك گفته وازخداوند متعال مسئلت داریم مارا تحت رهبری خردمندانه وبا تعالیم‌عالیه پیشوای بلنداندیشه‌خودشاهنشاه آریامهرموفق دارد تا بتوانیم بیش‌از پیش در عرصه پهناور گیتی پاسدار مبانی صلح جهانی گشته و مدافع حقوق مردم آزاد جهان گردیم.

جاوید شاهنشاه آریامهر -پاینده‌ایران - پیروزبادصلح‌وآزادی
شورای عالی اصناف‌یزد

امشب و هر شب - بعد از دالیدا
خواننده زیبا و ستاره بین‌المللی

miRkA میرکا

که با صدای ملکوتی و رقص سحرانگیزش سراسر اروپا را تسخیر کرده است با همکاری گروه:
کستاس هاتزیانیس (از یونان)
در مجلل‌ترین و باشکوه ترین دانسینك تهران
دانسینك‌درایوین سینماونك
اجرای برنامه (میرکا) و ساز (بوزوکی) در دو قسمت یکساعته ساعت ۱۱و۱٫۵ بعد ازنیمه‌شب
برای استفاده عموم‌از این برنامه جالب وبی‌نظیر شام کامل برای هر نفر ۳۰۰ ریال.
تلفن رزرو ۶۲۲۵۵۷

طی بخشنامه‌ای از طرف بانك مرکزی ایران

شرایط ثبت سفارش کالا اعلام شد

تمدید اعتبارات اسنادی گشایش یافته درسال قبل، تا هفت ماه از تاریخ‌گشایش اعتبار بلامانع است

بانك مرکزی ایران طی‌بخشنامه‌ای که به بانك ها ارسال داشت ضمن اعلام واردات سال ۴۹ تاکید کرد که بانك ها بایستی با توجه به مقررات مذکور و با درنظرگرفتن کلیه دستورهای قبلی بانك‌مرکزی ایران و همچنین بارعایت نکات‌زیر به ثبت سفارشی بمنظور گشایش اعتبارات اسنادی و واریز بروات وصولی اقدام نمایند.

۱- اعتبارات اسنادی که‌درسال قبل گشایش‌یافته‌و کالای موضوع اعتبار، طبق مقررات عمومی‌صادرات و واردات سال جاری، مقید به اجازه مخصوص گردیده، تمدید آنها مشروط برآنکه‌قبل‌از انقضای سررسید انجام گرددفقط‌تا ۷ ماه ازتاریخ گشایش اعتبار بلامانع است، ولی افزایش مبلغ اعتبار و یا تغییر درسایر شرایط آن موکول به کسب اجازه قبلی، از مقام دولتی مربوط مندرج در مقررات‌عمومی‌و موافقت‌بانك‌مرکزی ایران است.

۲- درمورد کالا های زیر که طبق مقررات عمومی صادرات و واردات ورود آنها منوط به کسب اجازه قبلی از وزارت اقتصاد می باشد، اجازه کلی داده شده، که تااطلاع ثانوی بدون مراجعه به وزارت اقتصاد، نسبت به ثبت سفارش درهرمورد آن بانك اقدام نماید:

الف- کالا های مشمول تعرفه های ۱٫۱۵۳- ۱٫۱۵۴- ۲٫۱۵۴- ۱٫۱۵۵- ۲٫۱۵۵- ۱۵۶- ۱۵۷، الف- ۱۵۷ ب۱- ۱۵۷ ب۲- ۱۵۷ ب۳ و ۱٫۱۵۹. (شراب، شامپانی، شرابهای کف‌داردیگر، ورموت، همانند، نوشابه های تخمیری دیگر مانند شراب‌سیب، شراب گلابی‌و همانند عرق‌طبیعی تقطیر شده از شراب (کینیاك و همانند)، رم، ویسکی، جین، لیکور).

ثبت سفارش کالا های فوق - الذکر که بخواهند دربشکه وارد نمایندمجازنیست وثبت‌سفارش‌مایه جین و ویسکی موکول بموافقت قبلی وزارت اقتصاد خواهد بود.

ب- الکل متلیك (متانول) تعرفه ۲۶۹ الف. پ- الدهیدفورمیك (فرمال دهاید) از تعرفه ۲۷۰ الف. ت- کاغذ اوزالید شفاف (ترانسپارنت‌واکورال) از تعرفه ۲۹۶ ب. ث- شیشه جام تعرفه ۶۶۶. ج- کلیه آهن آلات مشمول تعرفه‌های ۱٫۷۰۱ (آهن‌وپولاد بشکل میل) - ۲٫۷۰۱- (آهن وپولاد بشکل میله) ۵٫۷۰۱ (آهن و پولاد بشکل گرد) (باستثنای آهن گرد از قطر ۱۱ تا ۳۲ میلیمتر) و آهن نبشی تعرفه ۴٫۷۰۱ (باستثنای آهن نبشی از ۲۰ میلیمتر تا ۵۰میلیمتر)وهمچنین آهن‌آلات مشمول تعرفه۷٫۷۰۱ (آهن پولاد بشکل سه گوش)

*** اجازه**

۳- درمورد ورود کالا به صورت بدون انتقال ارز موضوع ماده ۱۹ مقررات عمومی صادرات و واردات‌سال جاری، وزارت اقتصاد موافقت نموده است، درصورتیکه ارزش سیف‌کالا. درهرمورد از ۵۰۰ دلار بیشتر نباشد اجازه این بانك بتنهائی کافی خواهد بود. علیهذا درمورد بند ۴بخشنامه شماره ۴٫۱۱۱۴ مورخ۴۵٫۱٫۲۰ درصورتیکه ارزش سیف کالا از۵۰۰ دلار بیشتر نباشد، آن بانك کماکان بدون مراجعه، به بانك مرکزی‌ایران اقدام خواهند نمود ودرمورد بند۳ از بخشنامه مذکور درصورتیکه ارزش سیف کالا از ۱۵۰ دلار بیشتر و از ۵۰۰ دلار تجاوز ننماید برای کسب موافقت فقط مراتب را به این بانك اعلام دارند.

۴- ضمنا چون وزارت اقتصاد طی نامه اشاره شده در فوق اطلاع داده است که مفاد نامه شماره ۴۵۴۶۷ مورخ ۱۳۴۸٫۸٫۱۲ در سال جاری مورد عمل نخواهد بود علیهذابخشنامه شماره نا ر۴۸٫۲۰۰۵۰ مورخ ۱۳۴۸٫۸٫۱۷ این بانك لغو میگرددو بنابراین برای ثبت سفارش نخهای مصنوعی مشمول تعرفه‌های ۴۶۲ و ۴۶۳ و ۴۶۷ و ۴۶۸ (نخ ابریشم مصنوعی جز آنچه‌برای خرده فروشی آماده شده) ساده یا تابیده حتی سفید شده، رنك شده یا چاپ‌شده، خالص یا مخلوط - نخ ضخیم وپهن ابریشم مصنوعی- خالص یا مخلوط- نخ از آخال ابریشم‌مصنوعی یا الیاف نسجی مصنوعی (جزآنچه برای خرده فروشی آماده شده)، خام، سفید شده، چاپ شده، ساده یا تابیده، خالص یا مخلوط - نخ ابریشم مصنوعی یا از آخال ابریشم مصنوعی یا از الیاف نسجی مصنوعی خالص یا مخلوط تهیه شده‌برای خرده‌فروشی. اجازه وزارت اقتصاد باید قبلا اخذ گردد.

بهترین خرما و رطب بم
دربسته‌بندیهای ماشینی و بارعایت اصول بهداشتی عرضه شد
نماینده‌فروش: خیابان‌بوذرجمهری-سرای‌حافظ- ناصر توکلی‌تلفن۲۳۹۳۳
محل فروش: در کلیه فروشگاههای‌معتبر

برای نخستین بار سازمان تربیت بدنی ایران باهمکاری فدراسیون فوتبال اجرا میکند.

توتو

تا نیم میلیون تومان پول نقد
یك اتومبیل آریا ویك اتومبیل شاهین جایزه دارد.

آگهی شماره ۱۲۸

قبول درخواست انشعاب آب تصفیه شده

سازمان آب منطقه‌ای تهران (شرکت‌سهامی)از ساکنین و مالکین واقع در محدوده زیر:

شمالا: بر جنوبی حریم راه‌آهن تهران -تبریز بین خیابان مهناز پهلوی و جاده تهران - ساوه (تقاطع‌پل و راه‌آهن)

شرقا: برغربی جاده تهران - ساوه (تقاطع‌پل و راه‌آهن) بین حریم جنوبی راه آهن تهران- تبریز و خیابان آریامهر (خیابان شمالی قسمتی‌ازتاسیسات تولیدارو)

جنوبا: بر شمالی خیابان آریامهر (خیابان‌شمالی قسمتی‌از تاسیسات‌تولیدارو)بین جاده‌تهران- ساوه و خیابان مهناز پهلوی

غربا: بر شرقی خیابان مهناز پهلوی بین‌خیابان آریامهر (خیابان شمالی قسمتی از تاسیسات تولیدارو) و حریم جنوبی راه‌آهن تهران - تبریز.

طبق نقشه های موجود در امور بهره‌برداری‌شبکه و انشعاب سازمان درخواست انشعاب آب تصفیه شده میپذیرد و متقاضیان میتوانند درصورت تمایل با توجه بنکات‌زیر و رعایت‌مقررات‌درخواست انشعاب نمایند.

۱- ودیعه برای هر متر مربع مساحت‌مستغل‌تا دو هزار مترمربع از قرار مترمربعی ۱۲۵ ریال دریافت مشود.

۲- در صورتیکه تعداد متقاضیان‌بحد کافی‌برسد مدت انجام کار های ساختمانی ولوله‌گذاری ۲۴ ماه از تاریخ تصفیه حساب ودیعه هزینه انشعاب پیش‌بینی میشود.

۳- مدت قبول‌درخواست انشعاب از تاریخ۱۳۴۹٫۱٫۸ تا آخر وقت اداری روز ۴۹٫۱٫۳۱ تعیین میشود.

بنابراین مالکان و ساکنان محترم حدوده فوق‌الذکر میتوانند برای تسلیم برك اعلام تمایل و انجام تشریفات وپرداختهای لازم به‌اموربهره‌برداری‌شبکه وانشعاب این سازمان واقع درخیابان‌آریامهر مراجعه نمایند.

بدیهی است درخواست کنندگانیکه بعد از فرصت مقرر مراجعه نمایند ازتسهیلات‌وحق‌الویت متقاضیانیکه در مهلت مذکور مراجعه کرده‌اند بهره‌مند نخواهند شد.

۴- اگر تعداد متقاضیان بحد کافی نرسد مراتب باطلاع مشترکان خواهد رسید تادرصورت تمایل وجوه پرداختی را مسترد دارند.

سازمان آب منطقه‌ای تهران (شرکت‌سهامی)

۱-۲ آ-۶۰۴

متل قو
سیزده بدر - با شرکت‌خانم رامش-برادران‌تقدسی‌وگروه جازموزیك هارداستونز