اطلاعات

سال سی‌وششم- شماره ۱۰۶۵۲ تکشماره ۳ ریال

شنبه بیستم آبانماه ۱۳۴۰

درسراسر آلبانی وضع فوق‌العاده‌ای اعلام گردید:

آلبانی آماده تصادم مسلحانه باشوروی است

ارتش آلبانی دوزیر دریائی جنگی شوروی را توقیف کرد

پیمان ورشو باحضور خروشچف آلبانی را ازاتحادیه کمونیست اخراج میکند

* انور خوجه سند محرمانه مهمی علیه خروشچف انتشار داد
* طبق این سند خروشچف و تیتو در باره‌مجارستان تبانی کرده بودند
* احزاب کمونیست آسیا از آلبانی پشتیبانی‌کردند
* خروشچف برای شرکت در شورای پیمان ورشو بلهستان میرود
* سفارت شوروی‌درپایتخت آلبانی تحت نظر پلیس قرار گرفت

درصفحه سوم

اعترافات سلیمانی فر عضو فعال‌امور فرهنگیان درشبکه حزب توده اصفهان

فعالیت توده‌ایهادر جریان اعتصاب معلمین

کوشش شبکه حزب توده این بود که دولت نتواند تقاضای معلمین را انجام‌دهدواعتصاب ادامه یابد

سلیمانی‌فر

* ماجرای کتابفروشی که‌از اصفهان به بغداد رفت و بامراکزی تماس گرفت
* کمیته مرکزی حزب توده میل نداشت وضع مردم خوب شود وازهراصلاحی ناراضی میشد
* مکاتبات باخارج باشخصی بنام مستعار افشارکه‌همان دکترکیانوری است انجام میشد

س - مشخصات کامل خود رابیان کنید.

ج -نام اسداله شهرت سلیمانی‌فر شماره شناسنامه ۱۰۱۲۷ صادره از اصفهان متولد سال ۱۳۰۴ شغل - آموزگار دبستان اعتضاد واقع در خیابان سیروس • مذهب اسلام‌تبعه ایران • متاهل دارای عیال و ۳اولاد محل سکونت تهران خیابان سیروس کوچه کلانتری ۳۶ و ۲۶ یك پلاك آن قدیمی است و یکی جدید •

س - طبق دلائل و مدارك موجود شما تاقبل از دستگیری بنفع حزب منحله توده در اصفهان فعالیت - داشته اید اینك جریان عضویت خود را در حزب توده و اینکه چه کسی شما را تبلیغ کرد و باین حزب‌معرفی نمود شرح دهید ضمنا توضیح دهید از چه تاریخی وارد حزب شدید • مسئولیت شما بعهده چه فرد یا افرادی بوده• افرادهم حوزه شماچه کسانی بودند • خود شما در حزب دارای چه مسئولیت یا مسئولیت هائی بوده اید بطور مشروح ازتاریخ ورود تا تاریخ دستگیری توضیح- دهید •

ج -تقریبا در سال۲۵ وارد سازمان جوانان اصفهان شدم در حالی که‌در دانشسرای مقدماتی درس میخواندم مسئول من (حقیقی) آموزگار بود بعد از آن در نتیجه واقعه ۱۵ بهمن گسیختگی بوجود آمد و بعدا درسال ۲۹ من بنظام وظیفه رفتم قبل از نظام عضو حزب توده شدم و مسئولم شخصی بنام نجفی بود بعد از نظام که بکرمان منتقل شدم عضو یك - سرشاخه در کرمان بودم و موقعی که در رفسنجان بودم مسئولم شخصی بنام بهشتی بود بعد از قیام ۲۸مرداد باصفهان آمدم و بعدا برای پیداکردن

بقیه در صفحه۱۷

عصمت اینونو نخست‌وزیر ترکیه شد

حزب عدالت بانخست وزیری اینونو مخالفت میکند

* نمایندگان حزب عدالت بدولت عصمت اینونورای اعتماد نمیدهند

درصفحه ۳

نخست‌وزیر گفت: درجلسه امروز هیئت دولت در حضور شاهنشاه

بسیاری از مسائل روشن خواهدشد

نیم‌ساعت‌بعدازظهر امروز بمناسبت جشن‌تولداعلیحضرت گوستاوآدلف ششم مجلس جشنی در سفارت سوئد برگزار شد . دراین جلسه آقای نخست‌وزیر،آقای وزیردربار شاهنشاهی و عده‌ای از آقایان وزیران ورجال و دیپلماتهای‌خارجی وروزنامه نگاران بابانوان خود شرکت داشتندودفتر یادبودسفارت راامضاء کردند .

دراین جلسه خبرنگار ما طی یك گفتگوی کوتاه نظر آقای نخست وزیر را درباره جلسه عصر امروز هیئت دولت که‌در حضورشاهنشاه تشکیل میشود جویا شد. آقای نخست‌وزیر گفت این جلسه یك جلسه تاریخی وبسیار مهم‌خواهدبود که‌درآن بسیاری از مسائل مملکتی روشن میشود .

آقای نخست‌وزیر همچنین توضیح داد که باید وضع دولت و انگلها ومخالفین معلوم شود.

آقای دکتر امینی سپس متذکر شد : دولت اقدامات اصلاحی‌راکه شروع کرده است باشدت ادامه خواهد داد.

آقای دکتر امینی درباره دریافت وام از آمریکا گفت :قرارداد کمك بلاعوض آمریکا که در اختیار سازمان برنامه گذارده میشودظرف فردا یاپس فردا در تهران امضاء میشود وبلافاصله کمك مزبور در اختیار ایران گذاشته میشود.

طرفداران لومومبا یك شهر را گرفتند

تصاویر بزرك لومومبا برساختمانها نصب شد

درصفحه آخر

برای بازدید از حفاری چاه عمیق و عملیات عمرانی

دیروز نخست وزیر بقزوین رفت

صبح دیروز آقای دکتر امینی نخست‌وزیر برای افتتاح عملیات حفاری یك حلقه چاه عمیق آب در قریه «حصار» از توابع قزوین و بازدیداقدامات‌عمرانی‌بانك کشاورزی در قراء این منطقه به‌قزوین‌مسافرت کرد و پس از چند بازدید و ایراد نطق‌مشروحی در اجتماع فرهنگیان قزوین درحدود ساعت چهاربعد از ظهر بتهران مراجعت نمود .

خبرنگارما که دراین مسافرت همراه آقای نخست‌وزیر بودمشروح جریان راچنین گزارش میدهد .

درآبیك

درآبیك بخشدار ، روسای‌ادارات دولتی و معتمدین و معاریف ودانش آموزان آموزشگاههای این بخش که از مسافرت آقای نخست‌وزیر اطلاع داشتند از صبح‌زوددرمدخل شهربانتظار ورود آقای نخست‌وزیر صف کشیده بودند ساعت نه‌وپانزده دقیقه آقای دکتر امینی‌باتفاق‌آقایان الموتی وزیردادگستری‌ودکترزاهدی مدیر کل بانك کشاورزی بااتومبیل وارد آبیك شدند در صفحه نوزدهم

هرشب

ته دانسان

درعظیمترین گاردن‌پارتی قرن

پتوهای جهان

نمایشگاه وفروشگاه :

بوذرجمهری غربی نزدیک گلوبندک

طی چندروز آینده :

برای سفیر ایران در دمشق پذیرش خواسته میشود

نخست‌وزیر سوریه طی تلگرافی دریافت شناسائی ایران را به آقای نخست‌وزیر اعلام کرد

امروز سخنگوی‌وزارت‌امورخارجه ایران ، بخبرنگار ما اظهار داشت که مقدمات تاسیس سفارت‌ایران در سوریه فراهم شده است

خبرنگار ما کسب اطلاع کرد که در حال حاضر ، وزارت امور خارجه مشغول مطالعه در باره‌تعیین سفیر ایران در دمشق است و نام عده‌ای برای‌این پست‌برده میشود . ولی تاکنون در این مورد تصمیم قطعی گرفته نشده است .

احتمال میرود که طی چند روز آینده ، پس از تعیین سفیر ایران در دمشق ،برای‌وی‌پذیرش خواسته شود.

اکنون مقدمات بر قراری روابط سیاسی و تاسیس نمایندگی میان دو کشور ، با پاسخ‌آقای مامون کوزباری نخست وزیر ووزیر خارجه سوریه به آقای دکتر امینی نخست وزیر ، فراهم شده است و بزودی طرفین برای تعیین سفرای خود و تاسیس نمایندگی اقدام خواهند کرد.

متن تلگراف

این تلگراف از طرف آقای دکتر مامون کوزباری نخست وزیر ووزیر امور خارجه جمهوری عربی سوریه بعنوان آقای دکترامینی نخست‌وزیر مخابره شده است .

جناب آقای دکتر علی امینی نخست وزیر ایران :

من افتخار دریافت تلگراف جناب عالی را که طی آن تصمیم دولت شاهنشاهی ایران رادر باره‌شناسائی جمهوری عربی سوریه اعلام‌داشته بودیدبدست‌آوردم.ضمن‌سپاسگزاری از پیام دوستانه جنابعالی وآرزوهای محبت آمیزی که نسبت به سوریه ابراز فرموده بودید امیدوارم که‌این واقعه مسرت بخش موجب تحکیم مناسبات دوستانه موجود بین دو کشور ما بشود . احترامات فائقه‌مرا بپذیرید.

نخست‌وزیر ازکارخانه ریسندگی وبافندگی ممتاز ایران بازدیدکرد

بعد از ظهر روز پنجشنبه آقای نخست‌وزیر و چند تن از وزراء از قسمت های مختلف کارخانه ریسندگی و بافندگی ممتاز ایران بازدید کردند جریان مشروح این بازدید در صفحه ۱۲ امروز بچاپ رسیده است در عکس فوق‌آقای نخست‌وزیر درحال ایراد نطقی درسالن مرکزی کارخانه دیده می‌شوند و آقایان حاج‌عبداله‌مقدم رئیس هیئت مدیره القانیان درسمت چپ و آقای علی توکلیان مدیر کارخانه درسمت راست دیده می‌شوند.

صلح در برلن

سیاست شوروی دربرلن ناگهان تغییرکرد

درصفحه ٤

وزیر فرهنك و قائم مقام سازمان اطلاعات وامنیت‌کشور بدوبی‌رفتند

سخنگوی وزارت فرهنك بخبرنگار ماگفت ساعت‌شش بامدادامروز آقای محمد درخشش وزیر فرهنك وتیمسار سرتیپ‌علوی‌کیا قائم مقام سازمان اطلاعات وامنیت کشور باتفاق هیئتی باهواپیما بمنظور افتتاح دبستان ایرانی در شیخ‌نشین دوبی بدانصوب عزیمت نمودند.

این مسافرت دوروز بطول خواهد انجامید وطی تشریفات رسمی دبستان ایرانی دردوبی افتتاح وشروع بکار خواهد کرد.

ویلای ستارگان سینما خاکستر شد

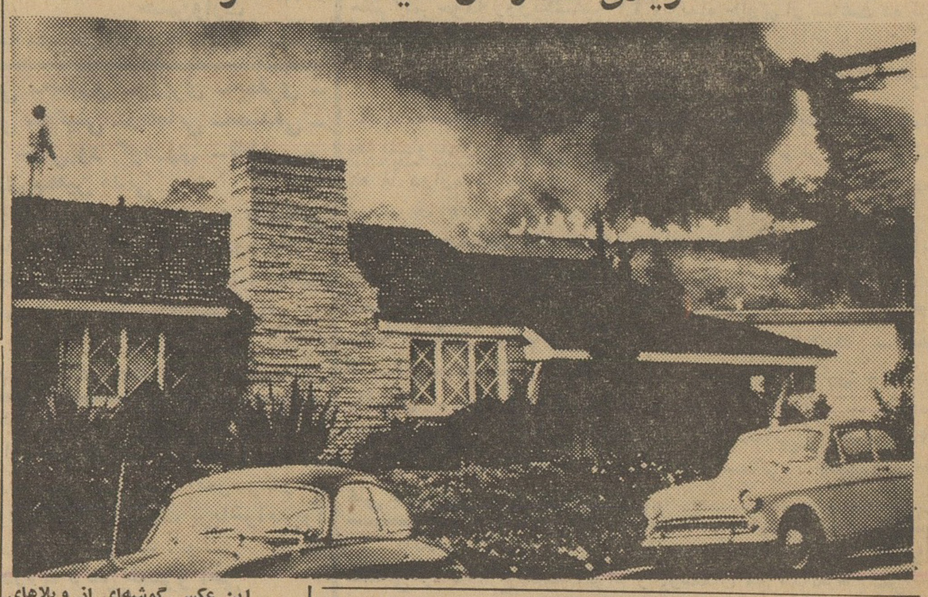

این عکس گوشه‌ای از ویلاهای سوختهٔ هنرپیشه های هالیوودرا پس از آتش سوزی مهیب اخیر نشان میدهد .

مالك یکی ازویلاهابکمك هواپیمای مخصوص اداره آتش نشانی مشغول خاموش کردن حریق می‌باشد.

مدیرعامل مخمل بافی کاشان‌گفت:

مخمل نازك با بهترین نوع خود درجهان رقابت میکند

مخمل ضخیم درظرف دوسال تمام رقبای خارجی خودرا ازبازار ایران بیرون‌کرد

شرح درصفحه ۱۶

۳۱ نفر زندانی مشمول عفو شدند

امروز کمیسیون عفو وبخشودگی وزارت دادگستری در اداره‌فنی تشکیل بود دراین جلسه بپرونده عده‌ای اززندانیان شهرستانهارسیدگی شد و ۳۱نفر از آنها مشمول عفو وبخشودگی شدند.

خبرنگار ما گزارش میدهد وزارت دادگستری تصمیم داردطی بخشنامه‌ای بکلیه ادارات دادگستری استانها اختیار دهد تا زندانیانی که مرتکب جرائم جنحه‌شده‌اند در کمیسیونی مرکب‌ازرئیس‌دادگستری استان ورئیس استیناف ودادستان آنهارا مشمول عفو قرار دهند.

برای اطلاع مصرف کنندگان نیروی برق شرکتها وبنگاههای برق خصوصی

طبق مقررات قانونی بنگاههای خصوصی مولد نیروی‌برق بابت هرکیلووات مصرف یکریال بعنوان مالیات دریافت داشته و مکلفند آنرا عینا بشهرداری پرداخت نمایند تا بمصرف عمران و آبادی شهر برسد بقرار اطلاع اخیرا بنگاههای مذکور بمنظور آنکه وجوه مذکور رابسود خود برداشت نمایند مامورینی در خارج از محل کار شرکت گمارده‌اند ووجوه نامبرده را ضمن بهای مصرفی نیروی برق وصول‌نموده واز اینطریق مالیات متعلق بشهرداری رابه‌نفع خود برداشت‌مینمایند.

بدینوسیله از مشترکین محترم بنگاههای برق خصوصی تقاضا دارد فقط در مقابل قبوضی که بمهر شهرداری تهران ممهور است‌بهای نیروی برق و مالیات مقرره را (سه‌ریال بهای نیروی برق شب‌ویکریال مالیات دوریال بهای نیروی برق روز و۵۰ دینار مالیات) پرداخت نمایند درغیر اینصورت شهرداری مالیات مقرره راناگزیر از مشترکین وصول خواهد نمود ضمنا تذکر داده میشود چنانچه هرمشترکی مورد تهدید قطع برق از طرف صاحب بنگاه برق قرار بگیرد میتواند مستقیما به شهرداری (درآمد برقهای اختصاصی) مراجعه نماید.. شهردار تهران

اطلاعیه

انجمن‌ملی ایرانی حمایت کودکان

در مورد تمدید دومین دوره عظیم‌ترین گاردن پارتی قرن.

بدینوسیله باطلاع کلیه اهالی محترم‌تهران میرساند. در اثر استقبال شدید قاطبه مردم تهران از عظیم ترین گاردن پارتی قرن و تقاضاهای مکرر دائربرتجدید وتمدید آن. این انجمن تصمیم گرفته است بخاطر استفاده کلیه طبقات‌بخصوص کارگران عزیز گاردن پارتی را تا جمعه آینده تمدید نماید.

بنابراین دومین دوره عظیم ترین گاردن پارتی قرن ٦ روز دیگر ادامه‌خواهدداشت.

بهای بلیط ورودی

۲۰ ریال

روغن نباتی
جهان
نمایندگی قوچان
برات علی رحیم زاده

آشپزخانه ریالکو

با قفسه‌ها و کابینت های فلزی ریالکو یك آشپزخانه زیبا بسازید . قفسه‌های ریالکو باندازه هاو شکلهای مختلف برای‌آشپزخانه های کوچك و بزرك ساخته شده است. نمایشگاه میدان کاخ‌تخت‌جمشید.

انواع

چای جهان

کلیدنشان ۱۵۱

دارجیلینگ ۳۵۳

کره‌نشان ترازونشان ۲۵۲ دوکره دوترازو فانوس‌نشان

جریان روز

مشکل کارگر و کارفرما

پریروز یك نسخه از مذاکرات نمایندگان کارگران وسندیکاهای کارگری باروسای سازمان‌بیمه‌های اجتماعی کارگران به روزنامه‌رسید که حکایت از آن میکرد که هرماه یکبار جلسه گفتگو ودردلی باین ترتیب درسازمان مزبور تشکیل می‌شود .

در آن جلسه بعضی انتقادها و پاره‌ای اظهار رضایت ها نسبت بوضع سازمان و بیمارستانها ودارو ومسائل مربوطبه معالجه کارگران بمیان آمده بود که باتوجه به پاسخ مدیر عامل سازمان بیمه‌های اجتماعی ومسئولان دیگر معلوم میداشت که‌این روزها علاقه بیشتری برای تهیه وسایل بیمه کارگران وافراد عائله آنها ابراز میشود... انتقاد های کارگران تاآنجا که در آن نسخه مذاکرات نوشته شده و بدست مارسیده بود رویهم رفته چندان تاسف آورنبود ، چنین معلوم‌می‌شد در عین حال که بیمارستانها و بهداری بیمه های اجتماعی نواقصی‌دارد، از بعضی جهات دیگر بهتر شده و نواقص موجود هم بابپیشرفت امکانات پزشکی ودرمانی و بهداشتی کشور باید برطرف شود ...

بنظر ما بوجود آوردن چنین امکانی برای کارگران که‌نمایندگان آنها گاهگاهی مستقیما بتوانند نقایص ومعایب کارهای سازمان بیمه های اجتماعی را با مسئولان و متصدیان مربوطه درمیان بگذارند کار بسیارمفیدی است .

زیرا این سازمان‌باپول حق‌بیمه کارگران اداره میشودوبایدصاحبان اصلی این پول که کارگران میباشند حق داشته باشند در بهبود وضع سازمان خودشان اظهار علاقه کرده ومشاهدات واحساس هاو راهنمائی ها و انتقادهای خود را باگردانندگان سازمان درمیان‌بگذارند از طرف دیگر توقعات و انتظارات همه طبقات طوری شده که همه میخواهند زندگی خودرا باسطح زندگی کشورهای پیش رفته تطبیق کنند ولی عملابابن آرزوهای خودنمیرسند بنابر این لازم است که تمام سازمانهای کشور اعم از دولتی و ملی گاهگاهی ازنزدیك با طبقات ذی ربط تماس گرفته و آنانرا صمیمانه باحقایق امکانات کشورآشنا سازند تامردم بامقیاس صحیح تری زندگی و توقعات خودشان‌را تنظیم کنند .

مردم حق دارند بدانند که‌واقعا کدامیك از توقعاتشان براثر قصور وتنبلی و غفلت دستگاهها انجام نگرفته ،همچنانکه باید آنانرامتوجه کرد که کدامیك از آرزوهایشان هم بعلت عقب ماندگی کشورشان فعلا میسر نیست ...

این وظیفه وحقی است که مردم وهیئت مدیره اجتماع متقابلا دارند و هرگاه اینگونه ارتباط هاووسایل اظهارنظر و کسب اطلاع در دسترس مردم قرار نگیرد نقایص و کمبود زندگی درآنها ایجاد عقده‌های گوناگون نموده ومردم بجاونابجا نسبت به مملکت وزندگی‌شان‌بدبین می‌شوند .

مابسیار خوشحالیم که بنوبه خود باوسایلی که‌در اختیارمان‌هست سعی و کوششی دراین باره کرده ووسیله اظهارنظری برای دانشجویان وانجمن های محلی و اصناف و طبقات مختلف بنام کرسی آزاد ترتیب داده‌ایم که خوشبختانه تاکنون نیز مطالب بسیار مفیدی درآنجامطرح شده‌است . جالب توجه اینست که چندروز پیش ازاین درکرسی آزاد اطلاعات نمایندگان شورایعالی‌اصناف نیز اشاره به وضع کارگران نموده و از طرز وصول حق بیمه ومبلغ آن مطالبی توام باگله وشکایت اظهار کرده بودندکه در دوشماره اخیر اطلاعات عین مطالب آنان نیز بچاپ رسید ...

در حالیکه بعضی از کارگران ما از کمبود وسایل بهداشت ودرمان کمو بیش گله میکنند و سازمان بیمه‌های اجتماعی نیز طبعا می‌کوشد که بنابر وظیفه‌ای که دارد حتی‌المقدور این وسایل رابرای آنان‌فراهم سازد، پاره‌ای ازکارگاهها هم گله دارند که‌دراین وضع نامطلوب اقتصادی نباید باصدور اجرائیه وتوسل باینگونه اقدامات از آنان‌حق بیمه مطالبه نمود ...

جالب اینست که بعضی از صنف‌ها مانند صنف خیاط میگویندکه اصولا آنها باکارگران مانند کارگر معمولی رفتار نمیکنند ، زیرا کارگران خودشان قسمتی از کارها را بمقاطعه انجام میدهند و صحبت کارفرمائی و کارگری مطرح نیست و اشکالات دیگری نیز وجود دارد که از نقص قانون کار سرچشمه میگیرد .

بدون تردید نمی‌توان یکباره گفت که بعلت بحران اقتصادی و اشکالات دیگر باید از گرفتن حق بیمه کارگران چشم پوشید وصاحبان کارخانه‌ها و کارگاهها و بطور کلی کارفرماها را از پرداخت حق بیمه کارگران فعلا معاف نمود . زیرا صرفنظر از نقایص قانون کار که باید برطرف شود اصولا نباید ونمیتوان بیمارستان ودرمانگاه کارگران را تعطیل کرد . بامزد قلیل و غیر مکفی که کارگران دارند نمیتوان آنان را از همین وسایل ناقص وبیمه هم‌محروم نمود ، خصوصا اینکه بهمان دلیل که بحران اقتصادی در مملکت‌وجود دارد بر تعداد کارگران بیکار افزوده شده‌است ، باید از طرق مختلف این کارگران بیکار رامورد حمایت قرارداد ودراین موقعیت بیش از هروقت دیگر وسایل لازم برای درمان خود و عائله‌شان رادر اختیار آنها گذاشت تا اگر بیکار شده‌اند ویامزد کمتری دریافت میدارند اقلا خیالشان از حیث بیماری خودو فرزندانشان اندکی‌آسوده باشد . ولی صحبت برسر این است که وضع همه‌کارگاهها یکسان نبوده و صنف هائی هستند که رابطه کارگر وکارفرمابین آنها با مقررات قانون کارموجود وفق نمیدهد که این مطلب مورد تصدیق وزارت کارهم میباشد .

یقیناًبعضی ازکارگاهها دراین گله وشکایت ذیحقند که باصاحب فلان کارگاهی که خود در بحران مالی دست‌و پا میزند و حتی کمتر از هرکارگری درآمد دارد نباید طوری رفتار شود که بایك کارفرمای سرمایه دار و متنعم عمل می‌کنند .شاید گرفتن حق بیمه کارگران ازکارفرمائی که میلیونها تومان از زحمت کارگران سود برده و حق بیمه‌شان راهم نپرداخته ولو از طریق صدور اجرائیه لازم‌باشد، اما قطعا باید از متلاشی کردن بقایای یك کارگاه کوچك که فعلا بابحران روبرو شده خودداری شود ...

باید الزاما ازکارفرمایان توانگر گرفت وباکارفرمایان خورده‌پا خصوصا اگر ازپاهم افتاده باشند باید مدارا نمود. وزارت کار با حسن نیتی که در تامین بیمه‌های کارگری نشان میدهد بهتر است که‌کمبود موقتی وصولیهای بیمه را از طریق صرفه جوئی‌ها و جلوگیری ازهر گونه مخارج بیهوده و خصوصا از طریق کمك‌های بانك کارگران جبران نماید. خوشبختانه در آن صورت جلسه و مذاکرات کارگران بامدیران سازمان بیمه‌های اجتماعی همه چیز ازنوعی واقع بینی حکایت میکرد . . .

مدیر عامل سازمان گفته‌بود که‌اخیرا عده‌ای ازمقاطعه‌کاریها وکارگاهها تعطیل شده‌است وباوجود این وصولی سازمان بالارفته است ووسایل بهداشت و درمانی بیشتری هم تهیه شده ومی‌شود ...

همچنین مدیر عامل سازمان مزبور ضمن جلب توجه نمایندگان کارگران به همکاری واقعی باسازمان بیمه‌های اجتماعی و لزوم‌جلوگیری از تعدی و تجاوز بعضی از کارگران ، مژده داده بودکه ممکن است اجتماعی نیز با حضور نمایندگان کارفرماهاو نمایندگان کارگران و مسئولان سازمان بیمه‌های اجتماعی برای بررسی مسائل مورد اختلاف کارگران وکارگاهها وجلب همکاری بیشتر کارفرماها بابیمه های اجتماعی تشکیل شود .

بنظر ما این فکر نیز کمال ضرورت راداشته ودارد ومابرای اینکه تشکیل چنین‌جلسه‌مشترکی بعهده تعویق نیفتد مخصوصا باکمال اشتیاق کرسی آزاد و طالار باشگاه اطلاعات راحاضریم هرچه زودتر در اختیار کارگران عزیز ونمایندگان کارفرمایان واقع بین ومسئولان بیمه های اجتماعی‌کارگران بگذاریم تادریك یاچند جلسه که لازم باشد گردهم بنشینند واین اختلاف نظرها رادر محیط سالم ودوستانه‌ای برطرف کنند ، تا اینکه نه اصناف لازم‌بدانند صحبت از اعتصاب‌دسته جمعی کنند ونه اینکه بیمه‌های‌اجتماعی کارگران درانجام‌وظیفه‌خود برای تامین وسایل بیمه کارگران دچار زحمت شود . اگر وضع عده‌ای از اصناف وکارگاهها باقانون کار قابل تطبیق نیست باید در ضمن یك بحث وبررسی دوراز تعصب و توام باواقع بینی این نقص قانون برطرف شود تا رابطه آن اصناف وکارگاهها باکار گران‌خود روشن شودو بقیه کارگاهها و اصناف هم کماکان حسن رابطه وحمایت ازکارگران را بیش از پیش معمول دارند تا خیال کارگران عزیز واقعا از بابت بیمه‌های گوناگون خصوصا از جهت بهداشت ودرمان‌راحت‌باشد.

مردان شیك پوش
فقط به پیرایش
مراجعه میکنند

پیرایش
شیك ترین ومناسب
ترین پالتو و بارانی
های مردانه مدل ۶۱
را از نفیس ترین
پارچه در جدیدترین
طرح زیر نظر
متخصصین آلمانی
تهیه کرده است

پیرایش اول لاله زار
آ_۲۷۰۲۴

بیماریهای آمیزشی ـ مجاری ادرار ـ سستی وناتوانی‌مردان
خیابان صفیعلیشاه دکتر یحیی صدری.
آ_۱۹۵۰۱ ۱_۱۰

پروفسور حمید نجات
عضو دائم هیئت متخصص امراض ریه و قلب امریکا رئیس و جراح بیمارستان آسانشن مرکز نیروی هوائی امریکا تلفن ۷۲۷۶۵ شاهرضا کوچه مقابل بیمارستان زنان

گروه فرهنگی هدف
کلاسهای رسمی
زبانهای خارجه
کلاسهای زبانهای انگلیسی و آلمانی گروه فرهنگی هدف ازاول آذرماه ۱۳۴۰ زیرنظر ورزیده‌ترین معلمان زبان درمحل دبستانهای هدف خیابان سپه نزدیك چهارراه‌پهلوی تشکیل میشود.
نام‌نویسی همه روزه ازساعت۵ تا۷ بعدازظهر
۱_۳ آ_۲۶۹۹۰

کلاسهای جدید انگلیسی
انجمن ایران وامریکا
انجمن ایران ـ امریکا برای دانشجویانی که بخواهندانگلیسی‌را در مدت کوتاهتری یاد بگیرند کلاسهای فشرده‌تری تاسیس نموده که روزانه ۲ ساعت و هفته‌ای ۵روز بین ساعات ۸صبح و۴بعد از ظهر دائر خواهد بود .
روز های ۲۱و ۲۲و ۲۳ آبان‌بین ساعات ۸الی ۱۲و ۲الی ۶بعد از ظهر نام‌نویسی وروز ۲۴آبان کلاسها تشکیل خواهدشد .
شهریه برای ۳۰ساعت تدریس ۶۵۰ ریال خواهدبود .
۱_۲ آ_۲۷۰۱۶

دکتر یحیی شهردار ـ متخصص جهاز هضم
از بیماران محترم متمنی است که‌برای مراجعه به‌مطب ۲۴ ساعت
تلفن طرف صبح توسط تلفن ۳۷۰۳۵ وقت بگیرند.
خیابان باغ سپهسالار شماره ۱۵۴

آگهی رسمی
مجمع‌عمومی فوق‌العاده شرکت در روز سی آبان ساعت ۶بعداز ظهر در محل شرکت سرای چیت‌ساز تشکیل میگردد ازکلیه صاحبان سهام تقاضا میشود در تاریخ فوق در محل شرکت حاضر شوند .
دستور جلسه : ازدیاد سرمایه
شرکت سهامی کارخانجات پنبه‌پاك کنی‌وروغن کشی پارس
آ_۲۷۰۴۶

چلوکباب باکره پاستوریزه
ناصر خسرو سالن نایب تلفن ۲۴۴۰۷
آ_۱۹۶۸۱ ۱_۲

دکتر معانی
امراض مقاربتی مجاری ادرارمعالجه سوزاك تازه و کهنه ـ ورم‌پروستات وسستی‌و ناتوانی‌ـضیق مجرا‌امراض زنانه‌خیابان فردوسی مقابل بانك ملی مرکز .
۱_۱۰ آ_۱۹۵۳۵

درمان قطعی‌سوزاك‌تازه‌وکهنه
و تقویت قوای تناسلی دکتر جناب زاده دارای گواهینامه از دانشکده طب فرانسه .
صبح .عصرخیابان منوچهری مقابل کوچه ژاندارك
آ_۱۹۶۲۹ ۱_۱۰

با اندوه فراوان درگذشت نابهنگام پدر بزرگوارمان **اکبر ایروانی** بزرك خاندان ایروانی را باطلاع خویشاوندان و دوستان میرساند مجلس ختم زنانه عصر یکشنبه ۲۱ آبان در منزل شخصی آنمرحوم واقع در حشمت‌الدوله بیست متری دوم خوشبختی کوچه مفتاح منزل ایروانی‌ومجلس ختم مردانه از ساعت ۱۰ الی ۱۲ سه‌شنبه ۲۳ آبان در مسجد مجد منعقد خواهد بود.

بدرالملوك ایروانی ـ تاج‌الملوك ایروانی ـ سرهنك اصغر ایروانی ـ قاسم ایروانی ـ سرهنك عبدالله ایروانی.

بعموم بازماندگان آنمرحوم مصیبت وارده راتسلیت‌میدهیم

انالله و اناالیه راجعون

باکمال تاسف فوت مرحومه مغفوره **بانو سیده خدیجه سلطان** والده اینجانبان را باطلاع دوستان‌وآشنایان میرساند مجلس ختم مردانه روز یکشنبه ۲۱ر۸ر۴۰ از ساعت ۲تا۵ بعد از ظهر در مسجد عسگریه واقع در خیابان عیسی ابوحسین منعقد است .

سید مهدی علوی ـ سید هادی علوی ـ سیدامیرعلوی

بعموم بازماندگان آنمرحومه مصیبت‌واردرا تسلیت‌میدهیم

بانهایت تاسف در گذشت پدر عزیزم **عبدالرزاق عرب شهیری** را باطلاع خویشاوندان و دوستان میرساند مجلس ترحیم روز یکشنبه ۲۱ر۸ر۱۳۴۰ از ساعت ۳ الی۵ بعد ازظهر در مسجد خندق‌آباد واقع در خیابان مولوی و مجلس زنانه عصر همان روز در منزل شخصی آن مرحوم کوچه رضائی خیابان مولوی پلاك ۵ برقرار است .

مهدی ـ عرب شهیری

عبدالباقی عرب شهیری ـ محسن عرب شهیری ـ مهندس محمود متقی‌کاشانی ـ حسن تبریزیان کاشانی ـ ابوالقاسم پذیرائی‌پور ـ باقر مجتهدی ـ عباس عرب‌شهیری ـ خسرو شکوهی ـ تقی متقی کاشانی ـ منوچهر حکمت ـ سیدحسین جهانی ـ منوچهر عرب شهیری ـ احمد عرب شهیری .

بعموم بازماندگان آنمرحوم مصیبت وارده‌راتسلیت میدهیم

بمناسبت درگذشت مرحومه مغفوره **بانو معصومه‌لسانی** والده دوست و همکار محترم جناب آقای لسانی شهردار شمیران مجلس ترحیمی از ساعت ۳ تا ۵ بعد از ظهر روز یکشنبه ۲۱ آبانماه در مسجد گیاهی تجریش‌برپااست .

سرگرد مصطفی سجادی ـ مهندس خسرو جبرانی ـ مهندس قیام ـ سروان‌حمیدامیر اصلانی ـ اسمعیل نیاورانی ـ محمود وزیر پور ـ ارسلان کرور ـ سروان کاظم نیك بخش ـ سروان ستوده ـ علی نگهبان ـ بهروز قاضی‌زاده .

تشکر و یادبود

بدینوسیله از ذوات محترمی که در مراسم تشییع وترحیم مرحوم **سرهنك نصرالله خاقانی محلاتی** شرکت و موجب تسلی خاطر این خانواده را فراهم‌فرموده‌اند بخصوص جناب **آقای‌صدرالاشراف** تشکروقدردانی‌مینمائیم‌چنانچه‌درشرفیابی تاخیری رخ دهد پوزش میطلبیم ضمنا باطلاع میرساند طبق وصیت آنمرحوم مخارج هفته‌بمصرف‌امور خیریه‌خواهدرسید.

آ_۱۹۸۲۹ **خانواده خاقانی محلاتی**

بدینوسیله از آقایان علماء اعلام و سروران و دوستان محترمیکه با حضور در مجلس ترحیم و تشییع‌وهفته‌شادروان **حاجی علی اصلانی** قلوب بازماندگان را تسلی بخشیده‌اند صمیمانه سپاسگزار و چنانچه بعلت تالمات روحی و اینکه برای برقراری مجلس ترحیم عازم‌همدان هستیم‌درعرض تشکر حضوری قصوری رخ دهد امید عفو داریم .

خانواده های اصلانی ـ امینی قراگزلو

تشکر و امتنان

خانواده روحانی کمال تشکروامتنان خودرا ازمراحم همدردی کلیه دوستان و سروران گرامی که‌حضورا یابوسیله تلگراف‌ونامه بمناسبت فوت دوشیزه ناکام مهری روحانی به بازماندگان آنمرحومه مبذول فرموده‌اند تقدیم میدارد بقاء عمر و سلامت همگی راازخداوند متعال مسئلت مینماید .

تشکر از خلبانان تیپ یکم شکاری

از اظهار همدردی شما همکاران عزیز نهایت متشکرم و سلامت و موفقیتتان را از درگاه خداوند یکتا آرزودارم .

آ_۲۷۱۹۶ **سروان مهدی روحانی**

خاندان خارکن ـ تربتی ـ الهی قمشه‌ای ـ بادرام پور ـ امیری ـ تقوی ـ مفیدی ـ سیادت‌پور ـ آذری‌پور ـ حاجتی ـ تشرفی ـ پور سهراب ـ حقیقت پور ـ

بانهایت تاسف درگذشت مرحوم **محمد حسین خارکن** راباطلاع بستگان ودوستان میرساند مجلس ترحیم مردانه آنمرحوم روزیکشنبه (فردا) ازساعت۳تا۵ بعداز ظهردرمسجد جامع‌و مجلس ترحیم زنانه عصر همانروز در منزل آنمرحوم برقرار است .

اتحادیه صنف صابون سازو صابون فروش درگذشت **آقای محمد حسین خارکن را** باطلاع‌عموم افرادصنف‌میرساند مجلس ترحیم آنمرحوم ازساعت ۳تا۵ بعداز ظهرروز یکشنبه (فردا) در مسجد جامع منعقد است . **الحاج‌علی‌کبیری**

اتحادیه صنف‌ظروف کرایه بده‌درگذشت آقای **محمدحسین خارکن** راباطلاع عموم افراد صنف‌میرساند مجلس ترحیم‌آن مرحوم درروز یکشنبه ۲۱ماه جاری درمسجد جامع ازساعت ۳تا۵ بعداز ظهر برقرار است .

آ_۱۹۸۰۷ **حاج‌سیدابوالفتح امیری**

بخانواده های محترم تربتی وخارکن مصیبت وارده را تسلیت میدهیم .

بمناسبت فوت شادروان **ربابه وارث** والده اینجانب مجلس سوگواری در خیابان جهان‌پناه مسجدمهدوی ازساعت ۳تا۵ بعداز ظهر یکشنبه ۲۱ر۸ر۴۰ منعقد است ازسروران محترم خواهشمنداست با تشریف فرمائی خودقلوب داغدیده ومتالم بازماندگان ونیز روح پرفتوح آنمرحوم راشادفرمائید

آ_۱۹۸۲۷ **حسن‌وارث**

بعموم‌بازماندگان آنمرحومه مصیبت‌وارده راتسلیت‌میدهیم

خانواده های ـ باستانی ـ صدری ـ وزیری ـ جعفری ـ مهدوی ـ حاج‌وزیری ـ کتیرائی ـ وکیلی ـ رحمانی ـ مصدقی ـ جلالی ـ حاج ملایری ـ زند ـ ولی‌پور گودرزی ـ ناظمی ـ خسروی ـ هنرور ـ شهسواری ـ امین مدنی

بااندوه فراوان‌درگذشت نابهنگام مرحوم**حسین باستانی** فرزند مرحوم حاج‌صدرالعلماء ملایری را باطلاع دوستان و بستگان گرامی میرساندمجلس ختم مردانه‌روز دوشنبه‌بیست ودوم آبان از۳تا ۵ بعداز ظهر در مسجد حاج‌حسن واقع در خیابان شاپور منعقد خواهد بود .

بعموم بازماندگان آنمرحوم مصیبت وارده راتسلیت‌میدهیم

بمناسبت تصادف یکشنبه بیست و یکم آبانماه جاری‌با شب چهلم درگذشت شادروان **بانو توران آهی** مجلس تذکر از ساعت پنج بعد از ظهر روز مزبور در منزل انمرحومه‌واقع درخیابان خانقاه کوچه منصوری شماره هشت برپاخواهدبود و هزینه مراسم بمصارف امور خیریه میرسد .

محمود دره ـ دکتر خسرو آهی

باکمال تاسف فوت جانگداز برادر دانشمند خود **سرهنك حسین قدسی** راباطلاع بستگان ودوستان‌وهمقطاران معظم او میرساند مجلس ترحیم فقید سعید عصر روز یکشنبه ۲۱ آبان از ساعت ۳ الی ۵ بعداز ظهر در مسجد مجد منعقد است .

دکتر مهدی قدسی ـ محمد تقی قدسی ـ سرتیپ محمد علی قدسی .

خانواده های **قدسی ـ صالح ـ آملی ـ مهین ـ محمودزاده صفوی ـ صدر ـ منیری ـ صفری ـ کمال ـ مصلحی ـ فرهنگی حشمتی ـ حداد ـ حکیمی ـ شیردل ـ ورشوچی ـ عتیقه‌چی ـ اوزار ـ جوادی ـ طباطبائی ـ هادی ـ مینائی ـ پرتوی ـ کیائی ـ ثریا**

باکمال اندوه‌و تاسف وفات ناگهانی مرحوم مغفور **سرهنك حسین قدسی** را باستحضار بستگان و دوستان میرساند .

مجلس ختم مردانه عصر روز یکشنبه ۲۱ آبان ازساعت ۳ الی ۵ بعداز ظهر در مسجد مجد و مجلس ترحیم زنانه عصر همین روز (یکشنبه ۲۱ آبان) از ساعت ۳ الی ۵ بعد از ظهر درمنزل جناب آقای دکتر مهدی‌قدسی رئیس‌انستیتو پاستور برادر ارشد افسر فقید واقع درخیابان شاهپور جنب کوچه وزیردفتر خانه‌شماره ۸۰۵ منعقد است

بقیه آگهیهای ترحیم وتسلیت درصفحات ۱۷ و ۱۹

انالله وانا الیه راجعون

نظر بفوت مرحومه مغفوره جنت مکان**بانو معصومه‌لسانی** مادر آقایان عباس لسانی عزیزالله و حاج عبدالله و امیر و جمشید لسانی را باطلاع عموم میرساند مجلس ختم‌آنمرحومه ازساعت ۱۰ الی ۱۲ صبح روز یکشنبه ۲۱ آبان ماه درمسجد مجد منعقد خواهد بود بدیهی است باشرکت در این مجلس روح آنمرحومه را شاد خواهید فرمود .

العبد محمد الموسوی البهبهانی عفی‌عنه ـ الاحقرعبدالله بن مسیح تهرانی

باکمال تاسف درگذشت **بانو معصومه لسانی** مادرآقای عباس لسانی رئیس امور شهر شمیرانات راباطلاع‌میرساند مجلس ختم آنمرحومه روز یکشنبه ۲۱ آبانماه جاری از ساعت ده تا ۱۲ صبح در مسجد مجد منعقد خواهد بود .

شهردار تهران

باکمال تاسف درگذشت **بانو معصومه لسانی** مادرآقای عباس لسانی شهردار شمیران را باطلاع میرساند مجلس‌ختم آنمرحومه روز یکشنبه ۲۱ آبانماه جاری از ساعت ده تا ۱۲ صبح‌درمسجد مجد منعقد خواهد بود .

فرماندار شمیرانات مهندس تبریزی ـ شورای‌همکاری با شهرداری شمیرانات ـ ابوالقاسم ذاکری .

اصناف بازار و اتحادیه صنف فروشندکان جواهر وطلا ونقره وساعت بایکدنیا تاسف درگذشت **بانو معصومه‌لسانی** مادر آقایان عباس لسانی ـعزیزالله لسانی ـ حاج عبدالله لسانی ـ امیر لسانی ـجمشید لسانی راباطلاع‌میرساندمجلس ختم آنمرحومه روزیکشنبه ۲۱ آبانماه جاری از ساعت ده تا۱۲ صبح در مسجد مجد منعقد خواهد بود .

الحاج بزرك ابوحسین ـ حاج محمدعلی‌جواهری

بانهایت تاسف درگذشت**بانو معصومه لسانی** راباطلاع خویشاوندان و دوستان میرساند مجلس ختم مردانه ازساعت ده تا دوازده صبح روز یکشنبه ۲۱ آبانماه در مسجد مجد منعقد خواهد بود .

حاج محمد علی لسانی ـ باقر شهیدی ـ صادق‌شهیدی عباس لسانی ـ عزیزالله لسانی ـ حاج عبدالله لسانی ـ امیر لسانی ـ جمشید لسانی ـ ستوان یکم احمد قروان ـ حاج رضا مشگین ـ مهدی پیکرنگار ـ علی خیر خواه ـ جعفر شهیدی ـ مهندس احمد شهیدی ـ سعید مشکین ـ حسین رافتیان ـ حاج عباس جواهری ـ اکبر کاشانی ـ مهندس رضانخشب ـ منوچهر اسلامی ـ اکبرلسانی ـ اصغرلسانی هاشم لسانی ـ کاظم لسانی ـ پرویز لسانی ـ محمود معادی علی منهاجی ـ حسین منهاجی

بایکدنیا تالم و تاثر درگذشت مرحومه مغفوره **بانو طوبی شفائی** را باطلاع کلیه اقوام و دوستان میرساند مجلس ختم مردانه روز دوشنبه ۲۲ آبانماه ازساعت ۳تا۵ بعدازظهر در مسجد مجد وختم‌زنانه همانروز همان ساعت در منزل‌شخصی واقع‌درشرق میدان ثریا خیابان گودرزی منعقد است .

دکتر سید علی شفائی اردکانی ـ سید حسن شفائی ـ سید ضیاء شفائی ـ تاج‌الملوك شفائی ـ افسر شفائی ـ جواد ملك افضلی ـ سید محمد فاطمی اردکانی .

بانهایت تاسف و تاثر درگذشت مرحومه مغفوره بانو **طوبی شفائی** متعلقه محترمه جناب آقای دکتر شفائی ووالده ماجده‌آقایان‌سید حسن‌شفائی‌وسیدضیاءشفائی راباطلاع عموم بستگان و دوستان و همشهریان گرام میرساند مجلس ختم مردانه روز دوشنبه ۲۲ آبانماه از ساعت ۳ تا ۵ بعد از ظهر د رمسجد مجد و ختم زنانه همانروز و همانساعت در منزل شخصی واقع در شرق میدان ثریاخیابان گودرزی‌منعقداست.

سید محمد علی آثاری‌زاده ـ دکتر محمد علی ملکی ـ محمود ملکی یزدی ـ ابوالقاسم ملکی یزدی ـ دکتر عبدالحسین شفاالدوله ـ امیر حافظ الصحی ـ دکتر مرتضی ازما ـ علی حافظی ـ مسعود حافظی ـ محمد حسن حجتی ـ محمودحجتی ـ دکتر علی ملك افضلی ـ دکتر محمد ملك افضلی ـ دکترعلی صدارت ـ محمد علی فرهنك ـ مهدی آسائی ـ علی آسائی ـ محمود طوسی ـ دکتر جمال پویا ـ دکتر محمود علومی ـ احمد علومی ـ محمد علومی ـ ایرج‌علومی ـ سید محمد وزیرنیا ـ بزرك طاهری .

۱_۲

بخانواده محترم شفائی بویژه آقای دکتر شفائی مصیبت وارده را تسلیت میدهیم .

در آلبانی وضع فوق‌العاده اعلام شد

آلبانی آماده تصادم مسلحانه با شوروی میشود

مقامات آلبانی دو زیردریائی شوروی را توقیف کردند

خروشچف در پیمان ورشو اخراج آلبانی را اعلام میکند

ورشو- آسوشیتدپرس - ۱۰ نوامبر مقامات مطلع لهستانی فاش کردند که هفته آینده شورای پیمان ورشو تشکیل خواهد شد . طبق اظهارات این منابع اخراج آلبانی از پیمان ورشو مهمترین ماده در دستور مذاکرات خواهد بود .

دراین جلسه نیکیتا خروشچف نخست‌وزیر شوروی رهبران احزاب کمونیست کشور های عضو و فرماندهان عالیمقام نظامی پیمان ورشو حضور خواهند داشت .

پس از آنکه دراین هفته سفیر آلبانی از ورشو به تیرانا بازگشت شایعات مربوط باخراج آلبانی منتشر گردید واین شایعات هنگامی تقویت شد که یکی از رهبران حزب کمونیست لهستان بشدت به آلبانی حمله کرد .

۸ کشور عضو پیمان ورشو عبارتند از شوروی . لهستان. چک‌اسلواکی. آلمان شرقی . مجارستان . رومانی. بلغارستان و آلبانی . این پیمان درسال ۱۹۵۵ بسته شده و چین‌نیز در آن بعنوان عضو ناظر شرکت دارد .

سرقت دو زیر دریائی

بقرار اطلاع روسها از مسئله سرقت دوزیردریائی شوروی توسط مقامات آلبانی بشدت خشمگین هستند . این حادثه شش هفته قبل زیردریائیهای مذکور را بامقادیر درپایگاهی که شوروی در جزیره زیادی سوخت و تجهیزات مربوط است بآنها توقیف کردند. یك زیر دریائی دیگر که دراین پایگاه بود نیز بدستور مقامات آلبانی به شوروی باز گشته است .

انورخوجه فاش کرد :

خروشچف و تیتو تبانی کرده بودند

متن نامه محرمانه خروشچف به انورخوجه انتشاریافت

تیرانا- خبرگزاری فرانسه -انور خوجه دبیرکل حزب کمونیست آلبانی طی نطقی که امروز در تیرانا ایراد نمود و خبرگزاری آلبانی متن کامل آنرا پخش کرد . متن کامل نامه ایرا که خروشچف فردای سفرش به مجارستان برای مارشال تیتو ارسال داشته است افشا نمود .

دراین نامه خاطر نشان شده است چندماه قبل از حوادث تاسف آمیز اکتبر ۱۹۵۶ در مجارستان رئیس دولت شوروی باموافقت مارشال تیتو علاقمند بود که ژانوس کادار را در راس حزب کمونیست مجارستان قراردهد .

قسمت مهم این نامه که انور خوجه‌بدان اشاره نموده از این قرار است .

مابارضایت کامل دریافت داشتیم که پس از مذاکرات ما (خروشچف و تیتو) در بریونی شما کاملا باقضاوت ما درباره رفیق ژانوس کادار موافقت دارید . او شخصیت ممتاز و انقلابی دارد و قادراست که رهبری حکومت انقلابی را در شرائط دشوار کنونی تقبل کند .

خروشچف سپس درنامه خود نوشته است شما (تیتو) رضایت کامل خودرا از کوششهای کمیته مرکزی حزب کمونیست شوروی بیان داشتید این کوششها درجهت برکناری را کوشی و جانشین او توسط کادار است .

انورخوجه اضافه کرد این نامه در ۹ نوامبر ۱۹۵۶ ارسال شده است و در آن زمان سفیر کبیر شوروی در تیرانا رونوشت آن را برای من ارسال داشت و بهمین جهت بود که بعدا خروشچف درصدد برآمد مداخله تیتو را در امور مجارستان پنهان دارد .

انور خوجه گفت این نامه دو مسئله را روشن می‌سازد یکی مداخله یوگسلاوی در اموردا خلی یك کشور سوسیالیستی و دیگر تبانی خروشچف و تیتو برای برکناری راکوشی .

بزودی یك فیلم بزرك در چهارسینمای بزرك ومهم

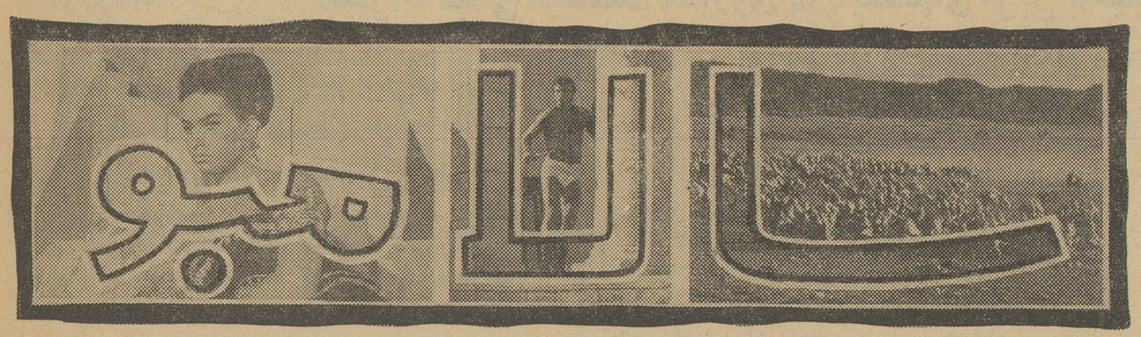

نیاگارا- سعدی- رویال- رکس

مولوتف بیخبر به مسکو رفت

وین - خبرگزاری فرانسه - اطلاع از واکنش مولوتف نسبت به حملاتی که خروشچف در کنگره بیست ودوم باو کرد بدون نتیجه ماند .

مولوتف نخست‌وزیراسبق شوروی حتی در ضیافت چهل و چهارمین سالروز انقلاب اکتبر در سفارت

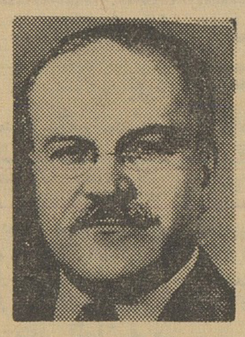

مولوتف

مولوتف‌وزیرامورخارجه‌اسبق‌شوروی دیروز باتفاق همسرش وین را با ترن بسوی مسکو ترك گفت .

مسافرت مولوتف به‌مسکو بقدری محرمانه صورت گرفت که چندتن روزنامه‌نگار که شب و روز مراقب او بودند متوجه سفروی نشدند . هرگونه کوشش روزنامه‌نگاران برای شوروی درویین حاضر نشد .

خروشچف در تاشکند

مسکو - ۱۰ نوامبر -یونایتدپرس- خبرگزاری تاس گزارش داد که نیکیتا خروشچف برای شرکت در کنفرانس کشاورزی جمهوریهای آسیای مرکزی شوروی وارد شهر تاشکند شده‌است.

شورایعالی شوروی

مسکو -خبرگزاری آلمان-۹ نوامبر خبرگزاری تاس امروز گزارش داد که شورای عالی اتحاد شوری روز ششم دسامبر سال جاری در مسکو تشکیل خواهد گردید .

گفته میشود که‌دراین دوره شورای عالی اتحاد شوروی به طرح برنامه اقتصادی روسیه که‌در کنگره بیست ودوم گزارش مربوط به آن استماع شده رسیدگی خواهد کرد .

احزاب کمونیست

آسیا از آلبانی پشتیبانی میکند

پاریس- خبرگزاری فرانسه -پس از احزاب کمونیست ویتنام شمالی و کره شمالی سه‌حزب کمونیست دیگر آسیاطی پیامی که‌برای حزب کمونیست آلبانی ارسال داشتند صف بندی‌خود رادر مبارزه بین چین‌و شوروی مخفی کردند .

این احزاب عبارتند از حزب کمونیست بیرمانی .مالزی و سیام .

احزاب مزبور طی‌پیامهائی که‌برای انور خوجه دبیرکل حزب کمونیست آلبانی بمناسبت بیستمین سالروزحزب کمونیست آلبانی ارسال داشته‌اند ازهمان جملاتی که مائوتسه تونك و چوئن‌لای درپیام‌خود به‌انور خوجه‌بکار بردند استفاده کرده‌اند .

احزاب کمونیست بیرمانی ،سیام ومالزی درپیامهای خود سیاست‌صحیح وبی‌عیب ونقص حزب‌کمونیست آلبانی راستوده‌اند .

در مراسم سانو رژه میدان سرخ که‌بمناسبت چهل‌و چهارمین سالگرد انقلاب اکتبر برپا شد عده‌زیادی از رهبران کشور های کمونیست جهان حضور داشتند. در این عکس از چپ براست : بلاس روکا نماینده کوبا-هوشی- مینه -خروشچف -یانوس کادار- برژنف - کوزلف- سوسلف و میکویان درپالکن آرامگاه لنین دیده میشوند .

آلبانی آماده تصادم مسلحانه با شوروی

پاریس - خبرگزاری آلمان - ۱۰ نوامبر - نیویورك تایمز درشماره امروز خود نوشته است منابعی که باکشور های شوروی و آلبانی تماس نزدیك دارند خاطر نشان می‌سازند دولت آلبانی خودرا برای شرکت در یك تصادم احتمالی مسلحانه باشوروی آماده می‌سازد .

گفته می‌شود که پلیس آلبانی اکنون بشدت مقامات شوروی را تحت نظر قرارداده و در سراسر کشوروضع فوق‌العاده‌اعلام شده است .

نیویورك تایمز مینویسد نقشه هائی برای اعلام یك سیستم فوری جیره‌بندی و تخلیه اطفال و پیرمردان از شهر تیرانا توسط مقامات دولتی آلبانی تنظیم شده‌است .

گفته می‌شود در صورت وقوع یك تصادم مسلحانه دولت آلبانی در نظر دارد تمام مردان و زنان این کشور را که قادر به حمل سلاح‌هستند بزیر پرچم فراخواند .

عصمت اینونو نخست وزیر ترکیه شد

آنکارا- خبرگزاری آلمان - ۱۰ نوامبر- ژنرال جمال گورسل رئیس دولت ترکیه امروز ضمن اشاره به بحران دائمی کابینه‌های ترکیه اظهارداشت که دمکراسی نوع غربی درترکیه قابل اجرا وانطباق نیست.

لندن- آسوشیتدپرس- ۱۰ نوامبر- گزارش مربوط به‌تجدید نظردولت شوروی در مورد مسئله برلن در پایتخت های ممالك غربی با عکس‌العمل‌های هیجان آمیزی استقبال شده است.

نشانه امید

نیویورك -یونایتدپرس -روزنامه معروف نیویورك هرالد تریبون در شماره امروز خود نوشته است که تجدید نظر شوروی در مورد مسئله برلن نشانه امیدوار کننده‌ای است.

صرفنظر نمیکند

توکیو- آسوشیتد پرس - ۱۰ نوامبر -چستربوولز معاون وزارت خارجه امریکا امروز اظهار داشت که مسئله برلن هر قدر هم وخیم شود امریکا ازتعهدات خود دربرلن صرفنظر نخواهد کرد.

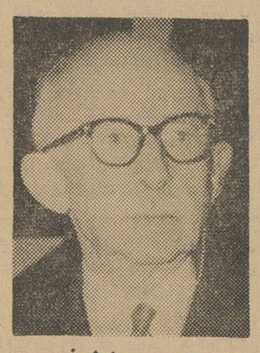

عصمت اینونو

بولزگفت اکنون که خروشچف یك بحران بزرك داخلی را درجهان کمونیست پشت سر گذاشته‌میتواند نظر خود را در برلن تغییر دهداما تاکنون نشانه‌ای ازانعطاف خروشچف در مورد مسئله برلن در دست‌نیست.

گورسل دموکراسی غربی را در ترکیه غیرعملی اعلام کرد

حزب عدالت به عصمت اینونو رای مخالف میدهد

آنکارا - خبرگزاری فرانسه - منابع موثق خاطر نشان ساختند که حزب عدالت در کابینه ائتلافی عصمت‌اینونو رهبر حزب جمهوریخواه خلق شرکت نمیکند و نمایندگان این حزب در مجلس باورای اعتماد نخواهند داد.

پس از آنکه ژنرال گورسل رئیس جمهوری ترکیه عصمت اینونو را مامور تشکیل کابینه کرد فورا نمایندگان حزب عدالت تشکیل جلسه داده و اعلام کردند هرگز از حکومت عصمت‌اینونو پشتیبانی نخواهند کرد . بقیه‌درصفحه ٤

نام شهر استالین گراد تغییر کرد

تغییر نام استالینگراد بزرگترین ضربه بهواداران او تلقی شد

مسکو - یونایتدپرس - ۱۱ نوامبر - خبرگزاری تاس امروز گزارش داد شهر «استالینگراد» که از ۲۵ سال قبل تاکنون بافتخار دیکتاتور پیشین شوروی ژوزف استالین خوانده میشد «ولگا گراد» نام گرفته است.

طبق گزارش تاس نام جدید که از رودخانه«ولگا» گرفته شده‌توسط هیئت رئیسه کمیته مرکزی حزب کمونیست شوروی برای این شهر در نظر گرفته شده است .

استالین گراددر ۵۸۰ میلی‌جنوب شرقی مسکو قرار دارد ودر کرانه ولگا ودهانه رود کوچك «تساریت» واقع گردیده است .

تغییر نام این شهر یکی از مهمترین اقدامات خروشچف‌در راه مبارزه با استالین است.

دوشنبه

نام پایتخت جمهوری تاجیکستان در آسیای مرکزی نیز طبق تصمیم هیئت رئیسه‌این‌جمهوری تغییریافته ودوباره باسم قبل از انقلاب خود «دوشنبه »موسوم شد.

روزنامه پراودا که خبر تغییرنام «استالین گراد»رادرج کرده‌خاطرنشان ساخته که این تصمیم بدر خواست اتحادیه های کارگری، مزارع اشتراکی ودیگر موسسات اجتماعی شهر مذکور انجام شده است.

تغییر نام «استالینیسك»

مسکو- آسوشیتدپرس - امروز گزارش رسید که‌شهر«استالینیسك» در سیبری جنوبی که مرکز صنایع‌عظیم فولاد شوروی است از این‌پس دو باره بنام قبلی‌خود«نوو کوزنتسك» نامیده خواهد شد.

خبر این‌موضوع درروزنامه‌ارگان‌حزب کمونیست شهر انتشار یافته است .

مردم زادگاه استالین هنوز اورا رهبر خود میدانند

گوری -آسوشیتد پرس - علیرغم تصمیمات‌شدیدی که‌درمورد تغییر نام و تقبیح دیکتاتورفقید شوروی استالین اتخاذشده‌است‌مردم گوری‌هنوز اورا بعنوان یگانه‌رهبر خویش‌میشناسند.

گوری در ۳۸ میلی‌تفلیس پایتخت گرجستان قراردارد و زادگاه‌استالین در سال ۱۸۷۹ بوده است. مسافری که باین شهر وارد میشود هنوز عکسهای استالین را در بیشتر نقاط می‌بیند . نسبت عکسهای استالین به خروشچف سه بریك است .

در میدان مرکزی شهر مجسمه بزرگی از استالین در حالیکه غرق در گل‌های مختلف‌است دیده‌میشود

هنگامیکه که خبرنگار یونایتد پرس خواست از این مجسمه‌عکس بگیرد ابتدا مردم مخالفت کردند ولی سر انجام باو اجازه دادند.

خانه دو اطاقی استالین در این شهر زیارتگاه مردم مختلف است‌و از سال ۱۹۵۶ که خروشچف حمله باستالین را آغاز کرد تاکنون یك میلیون تن از آن بازدید کرده‌اند.

اکسیژن تراپی اتوماتیك
در موسسه امین خیابان سعدی اول منوچهری تلفن ۳۴۷۹۷ شبانه روزی است .

تشکر وسپاسگزاری
اینجانب حسین قرائی مدتهابه برونشیت وتنگی نفس‌مبتلا بودم برای معالجه از مشهدبتهران آمده ودر موسسه امین چهار راه‌سیدعلی اول منوچهری مراجعه بابخور لانتازول بهبودی کامل یافتم کمال‌تشکر را دارم . آ-۲۷۱۰۲

از بذل‌توجه کلیه کارکنان فروشگاه فردوسی و دوستان گرام مخصوصا آقایان فردادو بهنام وتحصیلی که‌با نهایت صمیمیت‌موجبات اعزام خواهر اینجانب را جهت معالجه درپاریس فراهم آورده‌اند تشکر مینمایم . اسلام امامووردی زاده

ازصبح دوشنبه درسینماهای
پلازا- ادئون
خلبان لجوج
باشرکت: لانا ترنر جف چندلر
سینماسکوپ رنگی
دوبله بفارسی

آشنائی آنها بامزاحمت درتوکیو شروع میشود در کازابلانکا بایکدیگر بودند و در پاریس زیبابه‌نزاع میپردازند و بالاخره در آسمانها در میان ابرها با بوسه‌های آتشین زندگی را آغاز میکند

گلدان فیلکوس
خیابان شهباز نزدیك میدان خراسان خیابان جهان پناه کاشی ۲۰۷ . آ-۱۹۵۰۷ ۱-۳

از ۱۵ آبان
با هواپیماهای جت دی-سی-۸ ک.ال.م از تهران به شش قاره جهان پرواز کنید
KLM

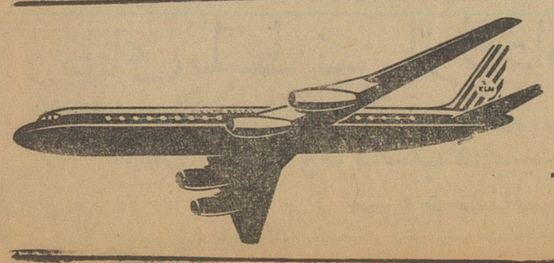

نشانه‌های امید

سیاست شوروی در برلن تغییر کرد

تغییر ناگهانی سیاست شوروی درپایتختهای غربی باهیجان استقبال‌شد

چستر بولز اعلام کرد :

خروشچف پس از غلبه بر بحران بزرك داخلی در جهان کمونیست میتواند نظر خودرا درباره برلن تغییر دهد

واشنگتن- آسوشیتدپرس - ۱۰ نوامبر - مقامات رسمی وزارت خارجه آمریکا امروز اظهار داشتند که گزارش هائی از مسکو دریافت داشته‌اند که بموجب آن دولت شوروی درنظر خود راجع بمسئله برلن بطوراساسی تجدید نظر کرده است.

وزارت خارجه آمریکا تا کنون که تنها هدف آن حفظ صلح باشد گزارشهای رسمی در این موردد‌ریافت مذاکره نماید و هر تغییر نظرشوروی نداشته اما خبر هائی که از مسکو را دراین جهت با کمال مسرت‌استقبال میرسد حاکیست که‌این شایعه کاملا کند . جدی میباشد .

بموجب این گزارشها دولت‌شوروی حاضر شده‌است مسئله برلن را بر پایه وضع موجود آن باهمکاری‌غرب حل کند . مقامات رسمی آمریکا اظهار میدارند که بزرگترین مشکل مسئله برلن تاکنون خودداری‌شوروی از شناختن وضع موجود برلن وپا فشاری خروشچف برای تغییر دادن این وضع بوده‌است .

خروشچف در کنگره بیست‌و دوم حزب کمونیست شوروی وعده داده بود که برای امضای قرارداد صلح با آلمان شرقی تا پایان سال جاری پافشاری نخواهد کرد اما بعد از آن بار دیگر اقداماتی از طرف کمونیست ها صورت گرفت که موجب کاهش امیدواری و خوش بینی کوتاه غرب گردید .

مقامات آمریکائی اظهار داشته‌اند که‌آمریکا مشتاقانه حاضراست بادولت شوروی براساس‌شرایط‌شرافتمندانه‌ای

طبق گزارش مقامات رسمی آمریکا دولت شوروی نظریات خودرا طوری تغییر داده است که هم برای‌متحدین غربی و هم برای آلمان غربی قابل قبول خواهد بود . منابع نزدیك به وزارت خارجه آمریکا امروز گزارش دادند که نظریات جدید شوروی از طریق دیپلماتیك به دولت های غربی تسلیم شده اما تاکنون معلوم‌نیست که‌این نظریات جدید روسیه بصورت یادداشت بوده و یا شکل های‌دیگری داشته است .

منابع مذکور اضافه کرده‌اند که‌در نظریات جدید دولت شوروی پس از آنکه اصل لزوم شناسائی رژیم آلمان شرقی بار دیگر تاکید شده حفظ حقوق و آزادی رفت وآمد غرب در برلن کاملا پیش بینی گردیده و علاوه بر آن به غرب اطمینان داده‌شده است که دولت شوروی بهیچوجه برای حل مسئله آلمان راه جنك را انتخاب نخواهد کرد .

آدنائر بشوروی اطلاع داده است :

آلمان‌غربی حاضر است راساً باشوروی کناربیاید

واشنگتن -آسوشیتد پرس - منابع غرب‌امروز گزارش دادندکه تجدید نظر دولت شوروی در مورد مسئله برلن‌بدنبال مذاکراتی است که اخیرا بطور سری بین هانس کارول سفیر آلمان غربی در مسکو با خروشچف نخست‌وزیر شوروی‌از یکطرف وبین گرومیکو وزیرخارجه شوروی و سفیران امریکا وبریتانیا در مسکو از طرف دیگر صورت گرفته است .

هانس‌کارول‌روزسه شنبه‌گذشته بیش از یکساعت با خروشچف مذاکره کرده .ولی گرچه سفارت آلمان در مسکو تاکنون‌در باره‌این مذاکرات‌سکوت‌نموده است‌معذلك منابع موثق‌غربی‌اظهارمیدارند که‌سفیر آلمان غربی بدستور دکتر آدنائر صدراعظم آلمان‌غربی کوشیده‌است تاروسیه راقانع نماید‌که آلمان‌غربی حتی در صورت‌لزوم‌حاضراست‌بطور جداگانه‌باشوروی‌کنار بیاید‌و بخوبی باروسیه‌توافق‌کند‌که در عین حال حقوق متحدین غربی در برلن نیز آسیب نبیند. معذلك سفارتخانه‌های بریتانیا- امریکاو فرانسه‌در مسکو تاکنون در باره این شایعه بزرك و مهم سکوت کرده‌اند.

روزنامه‌های ترکیه گزارشهائی منتشر کرده‌اند که بموجب آن رهبران این کشور فرمولی برای حل مسئله‌بحران‌های‌دائمی کابینه‌های ترکیه پیدا کرده‌اند.طبق این‌فرمول عربی قابل قبول نیست.

هر هشت ماه به هشت ماه‌از هریك از احزاب بزرك ترکیه یك نخست وزیر ۸ماهه انتخاب خواهد گردید وبه این ترتیب همه احزاب بزرك ترکیه نخست وزیر خواهند داشت.

ژنرال گورسل اظهار امیدواری کرد که‌درهرحال یك‌کابینه ائتلافی با شرکت سه حزب بزرك کشور خلق- حزب عدالت و حزب ترکیه جدید تشکیل گردد.

ژنرال گورسل در باره ریاست جمهوری خودش گفت که اگرافراد باصلاحیت دیگری نیز پیدا شوند که‌کاندیدای‌ریاست‌جمهوری باشند بسیار خرسند خواهد شد.

گورسل افزودکه اگر پروفسور علی فواد باشگیل استاد بزرك‌حقوق ترکیه از کاندیدا بودن ریاست جمهوری منصرف نمی‌گردید ممکن بود برای‌احرازپست ریاست‌جمهوری ترکیه پیروزی بدست آورد.

پروفسور با شگیل اخیرا اظهار داشته بود که مصالح شریعت‌اسلام را برسایر مصالح ملی مقدم‌میشمارد اما ژنرال گورسل گفت که این طرز فکر اکنون دیگر بامقتضیات زمان سازگار نیست .باید اسلام‌را محترم شمرد و آن را باتمام‌نیرو تقویت کرد‌امابرخلاف نظرپروفسور باشگیل تشکیل یك فدراسیون اسلامی باشرکت ترکیه‌و ممالك

چهارنکته اساسی پیشنهاد تازه شوروی درباره برلن

مسکو - خبرگزاری آلمان-۱۰ نوامبر

چهار نکته اساسی که طرح جدید شوروی رابرای حل‌مسئله برلن تشکیل میدهد به قرار زیر است :

۱- چهار دولت فرانسه - آمریکا -بریتانیا وشوروی درباره وضع جدیدی برای برلن‌موافقت کنند ودراین توافق آزادی ارتباطات مردم برلن‌غربی با غرب حفظ‌گردد .

۲- بین شوروی و آلمان شرقی توافق جداگانه‌ای صورت‌گیرد که تحت شرایط آن آلمان شرقی درخواست خواهد کرد تا وضع جدید برلن و تضمین هائیکه برای این وضع بوجود می‌آید به رسمیت شناخته شود .

۳- کشورهای غربی و آلمان غربی‌این توافق‌جداگانه‌آلمان‌شرقی ودولت شوروی رابرسمیت بشناسند و آلمان شرقی رایك دولت‌مستقل بدانند .

٤- مذاکرات مربوط بامضای قرارداد صلح با آلمان هرچه زودتر بین شرق و غرب آغاز گردد .

کنفرانس سران‌شرق‌وغرب بزودی‌تشکیل‌میشود

مسکو -آسوشیتد پرس- ۱۰نوامبر محافل دیپلماتیك امروز اظهار نظر کردند که تجدید نظر شوروی در مورد مسئله برلن احتمالا رخنه‌ای‌است که در بن بست بزرك این مسئله‌پیدا شده و باعث خواهدگردید که‌مذاکرات شرق وغرب برای حل این مسئله زودتر از آنچه تصور میرفت آغاز بنظر آلمان غربی

شوروی از تقاضاهای خود دربارهٔ برلن عدول نکرده

بن- یونایتد پرس - فلیکس فن اکارت سخنگوی مطبوعاتی دولت آلمان غربی امروز اظهار داشت که تقاضاهای دولت شوروی در موردمسئله برلن هنوز تغییری نکرده است .

اکارت اظهار داشت که دولت شوروی در طرح جدید خود راجع به مسئله برلن ازدرخواستهای اساسی خود عدول نکرده‌است بلکه تنهاحاضر شده‌است اندکی از پافشاری خود برای اجابت این تقاضاها عدول کند .

اکارت گفت که برخلاف پاره‌ای گزارشها هانس‌کارول سفیرکبیرآلمان غربی در مذاکرات اخیر خویش با خروشچف نخست وزیر شوروی‌بهیچ وجه وعده نداده‌است که آلمان غربی حاضربه کنار آمدن یکجانبه با دولت شوروی میباشد .

اکارت افزود که خروشچف نیزدر این مذاکرات برای مسافرت به بن اظهار تمایل نکرده‌است .

دولت شوروی در نظر جدید خود راجع به مسئله برلن تاکید کرده است که ابتدا باید آلمان شرقی‌به عنوان یك کشور موجود و مستقل شناخته شود و سپس براساس همین عقیده مذاکرات مربوط به حل‌نهائی مسائل برلن دنبال گردد .

تازه نیست

پاریس -آسوشیتد پرس - ۱۰ نوامبر - مقامات رسمی فرانسه‌امروز اظهار داشتند که طرح های جدید شوروی برای حل مسئله برلن نظریات وپیشنهادهای تازه‌ای نیست .

منابع فرانسوی اظهار داشته‌اندکه طرح جدیدشوروی که بصورت یادداشت برای دولتهای بزرك غربی فرستاده‌شده چهارنکته اساسی دارد که‌در یکی از آنها دولت شوروی آمادگی خودرابرای «نرم بودن» در مذاکرات‌مربوط به‌برلن باطلاع غرب رسانده است .

درنکات دیگر این یادداشت دولت شوروی بار دیگر راجع به شناسائی آلمان غربی تاکید کرده و در نکته دیگر قبول کرده است که شوروی حقوق غرب را در برلن محترم خواهد شمرد ،معذلك یادداشت شوروی هنوز به پایتخت های ممالك‌غربی نرسیده است .

احتیاط

لندن -دولت بریتانیا امروزگزارش های مربوط به تجدید نظر اساسی دولت شوروی در مورد مسئله برلن‌با نهایت احتیاط عکس‌العمل نشان دادند.

وزارت خارجه بریتانیا اعلام کرد که تاکنون گزارشی که حاکی ازتجدید نظر اساسی دولت شوروی و طرح پیشنهاد جدیدی از طرف دولت شوروی برای حل مسئله برلن باشد بلندن نرسیده است .

وزارت خارجه بریتانیا و سرفرانك روبرتس سفیر اعزامی بریتانیا به مسکو که برای گفتگو در باره‌برلن به روسیه رفته تاکنون بطور رسمی از نظریات جدید دولت شوروی مطلع نشده‌اند .

منابع رسمی بریتانیا امروزاظهار داشتند که‌در مذاکرات اخیرگرومیکو وزیر خارجه شوروی با پرزیدنت کندی رئیس جمهوری آمریکا از یکطرف و باهارولد مك میلان‌نخست وزیربریتانیا از طرف دیگر روشن شده‌است که دولت شوروی آمادگی دارد تا پیش از عقد پیمان صلح با آلمان شرقی نیزبا ممالك غربی در باره مسئله برلن مذاکره کند .

نهرومیگوید مردم جهان دربرابراین‌انتخاب قرارگرفته‌اند:

((مردن یاهمکاری کردن))

مذاکرات کندی‌وپاندیت نهرودیشب با انتشار اعلامیه مشترکی پایان‌یافت. دراین عکس نخست وزیر هند با پرزیدنت کندی وهمسرش ژاکلین‌دیده میشود.

سازمان ملل متحد -خبرگزاری فرانسه - جواهر لعل نهرو نخست وزیر هندطی نطقی که در مجمع عمومی سازمان ملل متحد ایراد امروز تمام مردم جهان دربرابر این انتخاب قرارگرفته اند«همکاری کردن یا مردن».

نهرو ضمن پیامی از قدرت های بزرك جهانی طلب‌کرد که‌به‌آزمایش های اتمی پایان داده و صمیمانه کوشش کنند که راه حلی برای مسائل بشریت پیدا شود. وی‌افزود کشوری که گام اول‌رادراین جهت دارد بعنوان یك کشور ضعیف شناخته نمیشود بلکه برعکس‌احترام وتمجیدتمام‌جهان‌را بدست‌می‌آورد.

نهرو پیشنهاد نمود که سازمان ملل متحد سالی رابعنوان سال همکاری بین تمام کشور های‌جهان اعلام کند. این همکاری در زمینه اقتصادی ،سیاسی و سایر زمینه های دیگر باشد .

نهرو نام شوروی را نبرد.

نخست‌وزیر هند گفت مسئله استعمار همیشه مدنظر او بوده‌است اما مسئله اساسی عصرما جنك یا صلح وخلع سلاح است .

تازمانیکه جهان ازوحشت‌نابودی اتمی رهائی نیابد زندگی نمیتواند برای مدت زیادی بطور عادی‌ادامه یابد .

آدنائر آماده مسافرت به آمریکا میشود

بن- خبرگزاری فرانسه - امروز منابع موثق پایتخت آلمان غربی خاطر نشان ساختند که مقدمات‌سفر ادنائر به‌واشنگتن بسرعت آماده می‌شود و این مسافرت که روز ۲۰ و ۲۱نوامبر صورت خواهد گرفت درسیاست آینده امریکادرباره‌برلن اهمیت زیادی دارد .

این محافل خاطر نشان میسازند که یکی از موضوعات‌مذاکرات‌این چهار نفرپیرامون تدارك جبهه‌متحد غرب در مذاکرات باشرق خواهد بود وادنائر نظر آلمان‌غربی را در مورد مسئله برلن باطلاع کندی میرساند .

اعلامیه مشترك کندی- نهرو

واشنگتن - خبرگزاری فرانسه - امروز اعلامیه مشترك نهرو وکندی انتشار یافت .

دراین اعلامیه اضافه شده است که‌پرزیدنت کندی به نهرو نخست وزیر هند اطمینان داده است تمام کوشش خودرا بکار خواهد بردتا مسئله برلن از طریق مذاکرات مسالمت‌آمیز حل‌وفصل شود.

دراعلامیه اضافه شده که نهرو وکندی موافقت کردند که درمورد قطع آزمایش‌های اتمی‌باید هرچه زودتر موافقت‌نامه‌ای بامضاء برسد دراین اعلامیه که‌درپایان‌چهارمین مذاکره نهرو وکندی انتشار یافت تائید گردیده مذاکرات نهرو و پرزیدنت کندی بسیار مفیدبود.

این مذاکرات پیرامون مسائل برلن ، حفظ صلح وآزادی درجنوب شرقی آسیا کنترل آزمایشهای اتمی ، خلع سلاح ، کنگو ،تقویت سازمان ملل متحد و مناسبات بین امریکا و هند بود.

عصمت اینونو نخست‌وزیر ترکیه شد

بقیه از صفحه۳

آنکارا -۱۰نوامبر -یونایتدپرس- پرزیدنت جمال گورسل ، رئیس جمهوری ترکیه امروز عصمت‌اینونو رهبر حزب جمهوریخواه مردم ترکیه را بسمت نخست وزیر این کشور برگزید وازاوخواست که‌کابینه‌جدید را تشکیل دهد. این‌خبر ازطریق‌منابع موثق کسب‌شده و خبر گزاری نیمه رسمی «اناتولی»نیز گزارش داده‌است که‌اعلامیه مربوط، بزودی‌انتشار خواهد یافت .

توقیف روزنامه

استانبول -خبرگزاری فرانسه - روزنامه «حوادث» چاپ استانبول ارگان حزب عدالت بفرمان حکومت نظامی استانبول تا فرمان جدید درتوقیف خواهد بود .

هیچگونه دلیلی برای توقیف‌روزنامه حوادث داده نشده است .

موشك اطلس منفجرشد و میمون حامل آن مرد

کیپ‌کاناورال - رویتر - ۱۰نوامبر - امروز یك میمون کوچك فضاپیمای طلائی رنك که « گولیات » نام داشت بوسیله یك موشك اطلس برای تحقیقات فضائی از پایگاه کیپ کاناورال‌بفضا پرتاب شد .

براثر انفجار موشك حامل که متلاشی شد میمون نیز جان سپرد . موشکی که گولیات باآن سفر میکرد یکصدمین موشك اطلس بود که توسط امریکا بفضاپرتاب شد .

وظیفه میمون مقتول که ۱۱کیلو وزن آن بود انجام یك سلسله‌تحقیقات فضائی‌بخصوص‌در مورد شرایط بی‌وزنی و تشعشعات کیهانی‌برای هموار کردن راه مسافرت انسان بفضابود.

تکلیف اعزام انسان چه می‌شود؟

واشنگتن- خبرگزاری آلمان - بدنبال انتشار خبر کشته شدن میمون فضاپیمای امریکا فاش شد که دولت ایالات متحده در نظر داشته است ۳۰ روز پس از این آزمایش انسانی را بایك موشك مرکوری بفضا بفرستد .ولی معلوم نیست باشکست‌آزمایش میمون فضاپیما آیا این پرواز عملی خواهد شدیانه ؟

تغییر نام استالین گراد

سرگرمی روسها دراین روزها به خاطرهٔ استالین چنان است که از طرف دولت بزرگی مانند شوروی هرگز انتظار نمی‌رفت . ما کشور های کوچك غیر ثابت از اینگونه تغییرات‌نام خیابانها و شهرها زیاد دیده‌ایم . برای ماکه قرنهای دراز مفهوم ثبات را نشناخته‌ایم این‌فراز ونشیبهای سرنوشت عادی شده‌است مافوانین ثابتی نداشته‌ایم که بر زندگیمان حکومت کند . تمایلات افراد و اشخاص بوده‌است که - امروز این‌و فردا‌آن -مسیرزندگیمان را تعیین کرده‌است . ما را بدین سبب عقب افتاده نامیده‌اند . و حق داشته‌اند .

ولی دریك کشور پیشرفته ، در دومین قدرت صنعتی دنیا نیز ، از این علامات عقب ماندگی دیده‌می شود .در جای دیگری هم هست که مجسمه‌ها ونامها بیش از قوانین و سازمانها اهمیت دارند و محل‌نشستن یك شخصیت دولتی در جلسات کنگره حزب عامل اساسی درتعیین آینده سیاسی اوست .

یك وقت در این ستون از«ضعف قانون اساسی » در شوروی سخن‌رفته بود. درواقع این‌ضعف هر رژیمی است که‌در آن یك نفر همه تصمیمات رامی‌گیرد . چنین تصمیماتی همواره در خطر آن قرار دارند که به توسط شخص دیگری تغییر یابند .خصوصا اگر چنانکه طبیعت اینگونه رژیم هاست در پرستش شخصیت نیز افراط کنند . هنگامی که یك‌رئیس حکومت نام خودرا بر شهرها می نهد واطرافیانش هرکار بزرك‌وکوچکی رابه نام او انجام می‌دهند ، باید از سستی موقعیت او اطمینان داشت .

آیا عکس این مطلب نیز درست است‌وسرگرم شدن به‌انهدام آثار گذشته- هراندازه‌جنبه تشخص‌داشته باشند - نیز به همین اندازه نشانهٔ نا استواری و عدم اعتماد خواهدبود؟

خروشچف با تغییر مکان دادن جسد استالین خودرا از یك مظهر مخالفتهای با رژیمش آسوده‌ساخت. دیگر او درمیدان سرخ کرملین نیست که چوئن لای با دسته گلبها به سلامش برود . اما نامها و گورها بهرحال تنها انعکاسی از واقعیت هستند . اگر قدرت چین پشت‌سر امراستالینی‌نباشداز گوراوچه برخواهد خاست ؟ ودر حالی که چین کمونیست استوار برجای خود ایستاده بی احترامی برهبر مردهٔ شوروی‌چه‌سود خواهد کرد ؟

حتی تغییرنام استالینگراد‌افسانهٔ استالینی را ازمیان نخواهد برد . مقامات کرملین بابرداشتن نام‌استالین ازاین شهر .بیعدالتی بزرگی مرتکب شده‌اند. این شهر بیش ازهر چیز مظهر عزم راسخ دیکتاتور درگذشته به دفاع از سرزمین و نظام‌شوروی است ، بدون استالینگراد شایدهم جنك داخلی و هم جنك جهانی دوم سرانجام به‌همانجامی‌رسید که‌رسید. ولی‌بدون‌استالین نه‌دفاع«تساریتسین» میسر بود ونه افسانهٔ قهرمانی استالینگراد بوجود می‌آمد .استالین گراد مظهری است که بدون توجه‌به بدو خوب کردار استالین برجای خواهد ماند . تغییر نام این شهر به دستگاه حکومتی شوروی بیشتر لطمه خواهدزد تابه خاطرهٔ مردی که‌همه چیز شوروی واز جمله زندگی‌رهبران کنونی آن مدیون عزم راسخ ، قلب سخت و اعصاب آهنین اوست ،

بدون او چگونه ممکن بود در دهسال جمعیت صنعتی روسیه را از ده در صد به ٤٦ در صد رساند ؟ چگونه می‌شد همهٔ منابع این کشور را برای دفاع در برابر حمله آلمان تجهیز کرد ؟ چگونه امکان داشت ضربتی چنان سهمناك راتاب آوردو باقی ماند ؟

اشتباهات وجنایاتی که به‌استالین نسبت می‌دهند ، ودر سالهای پس از جنك‌از حدومنطق‌عادی گذشت ، تنها به مسئولیت خود او نبود وعلاوه براین باید در کنار خدماتش به شوروی قضاوت شود. او مظهررژیمی بود که خشونت انقلابی را به شدید ترین نحو می‌خواست و اعمال می کردو درهمان راهی رفت که همهٔ انقلابیون رفته‌اند. اگر قرار باشددر یك دوره تاریخی بارهمهٔ ملامتها را بردوش یکتن بیندازند ناچار باید ستایش همه کرده های خوب رانیز متوجه او سازند .

بی اعتبار کردن استالین خصوصا از آن جهت تکان دهنده است که به‌دست همکاران نزدیك او صورت میگیرد . همانهاکه سالهای درازآنچه اوخواست کردند. این‌اندازه انعطاف پذیری از شگفتی های طبع‌انسانی است وبراعتبار حکومت شوروی‌چیزی نخواهد افزود . اختلافات و تضادهای درونی جامعهٔ شوروی وبلوك کمونیست دراین صورت که تظاهر کرده یکی از بدترین نمونه های بحران‌سیاسی است .

مابه عنوان یك فارسی زبان نمی توانیم از بازگشت نام قدیمی‌پایتخت تاجیکستان‌و تغییراسم«استالین آباد» ناراضی باشیم ، تغییر نامهای‌تاریخی بیهوده است .ولی‌دربارهٔ استالینگراد کاردگرگونه است.

داریوش همایون

نظر باینکه استقبال علاقمندان‌ازبرنامه‌کنسرت هیئت هنرمندان هنرهای ملی و فولکلوریك ترکیه بیش از حدانتظاربود
وضمنا طبق قرار وآگهی قبلی برنامه سینماسعدی میبایستی تعویض‌میگردید لذا

کنسرت هیئت هنرمندان هنرهای ملی وفولکلوریك
ترکیه در سینما آریا ادامه دارد

وبهای بلیط نیز ازلحاظ امکان استفاده کلیه طبقات بشرح زیر تعیین شده است (۸۰-۵۰-۳۰ ریال)

فقط امشب وفرداشب درسینما آریا کنسرت هنرمندان ترکیه
شروع سئانس ۷ر۳۰ بعدازظهر

محل فروش: دفتر شرکت- آ.ش.ن.ا-خیابان کوشك دفترانجمن دوستی وروابط فرهنگی ایران وترکیه خیابان‌نادری گیشه سینما سعدی - گیشه سینما آریا

اطلاعات
شنبه بیستم آبانماه ۱۳۴۰ـ شماره ۱۰۹۵۲

درمبارزه هیجان‌انگیز دیروز

اسپارتاك دروازه شاهین را با ۴ توپ گرفت

بیست هزار نفر مسابقه دیروز شاهین و اسپارتاك را تماشا کردند

بعد از ظهر دیروز در امجدیه سومین بازی تیم فوتبال ارمنستان شوروی درتهران باتیم کلنی‌شاهین انجام شد و بازی بانتیجه چهاربر صفر بنفع اسپارتاك خاتمه یافت. ساعت سه و یکربع بعداز ظهر بازیکنان وارد زمین شدند و بعداز انجام مراسم‌معرفی و مبادله دسته گل بازی بداوری‌آقای اصغرتهرانی وکمك داوری آقایان پورامید سعید صدری آغاز گردید.

شروع حمله

در این مسابقه عده‌ای از رجال مملکتی و شخصیتهای خارجی مقیم ایران ومتجاوز از۲۰٫۰۰۰تماشاچی شرکت داشتند.

بازی باحمله تیم فوتبال اسپارتاك آغاز گردید ولی اولین شوتها و دریبلها باحمله جالب دهداری و برومند بازیکنان شاهین خنثی شد و توپ بدروازه اسپارتاك رسید که باشوت دروازه‌بان اسپارتاك دو باره توپ بدست فورواردهای شاهین افتادو سپس حمله‌های شدید شاهین آغاز گردید.

بقیه در صفحه ۹

یك صحنه جالب از مسابقه فوتبال شاهین با اسپارتاك

عبدالله شکری دانشجوی دانشسرایعالی در کرسی‌آزاد دانشجو گفت:

هدف جبهه ملی فقط تکیه زدن بکرسی نمایندگی است

بحساب شهیدان و مردگان نباید دم ازانتخابات زد

عبداله شکری

بعد از بیانات آقای ترقی آقای عبداله‌شکری دانشجوی دانشسرایعالی در پاسخ اظهارات آقای واقدی اولین ناطق جلسه کرسی آزاد دانشجو که پیرامون انتخابات و جبهه ملی‌صحبت کرده بود مطالبی باینشرح‌ایراد کرد.

ناطق قبل از شروع بصحبت چند اعلامیه از لای دفتری بیرون آورد و گفت:

تعجب نکنید آقایان اینها سند خیانت شخص بخصوصی نیست اینها اعلامیه های جبهه باصطلاح ملی‌است هرکس در آن شك دارد بیایدبگوید: شك دارم و اینها مال جبهه ملی نیست. اولا از دوست عزیزم آقای واقدی تشکر میکنم که مرا مرهون لطف بیدریغ خودشان قرار دادند و کلمات محترمانه و مودبانه ای نسبت به بنده فرمودند کهواقعا قابل تشکر است اما من یکمرتبه اینجا عرضی کردم که جوانان (خیلی معذرت میخواهم از آقایانیکه سنشان یك قدری از هفتاد و هشتاد احیانا بالارفته ولی بعضی از اینها هم شاید جوان باشند از لحاظ عدم آلودگی) معمولا باید قلبی پاکیزه و خالص تر وخلاصه وجدانی آگاه تر از دیگران داشته باشند و آلودگی هائیکه بعضی از پیران خدای نکرده دارند نداشته‌باشند باین علت من از آقای واقدی چون به قول خودشان شاعر هستند و حساس هم هستند ازشان تقاضا میکنم که وجدانامطلبی راکه‌جلسه‌پیش گفته اند فراموش نکرده باشند که اینجا بمن گفتند که من میروم جلسه آینده یکی از دانشجویان وارد و مطلع عضوجبهه ملی (عذر میخواهم این باصطلاح را من همیشه دنبالش می‌آورم) جبهه باصطلاح ملی را می‌آورم اینجا که بشما جواب بدهد من چون آقای واقدی را باوجدان و منصف میدانم‌فکرنمیکنم که بگوید من همچنین حرفی نزده‌ام و تکذیب بکندمسلما من‌میدانم‌تکذیب نخواهد کرد چون وجدان دارد و هنوز هم‌فراموش نکرده است چون این‌حرف مال هفته گذشته است. وروی‌همین حساب رفته باشند صحبت هائی کرده باشند ولی آنها چون می‌بینند که‌آخر دو دوتا چهار تا است یعنی‌منطق‌ریاضی

بقیه در صفحه ۶

جشن واطعام فقرا درچالوس

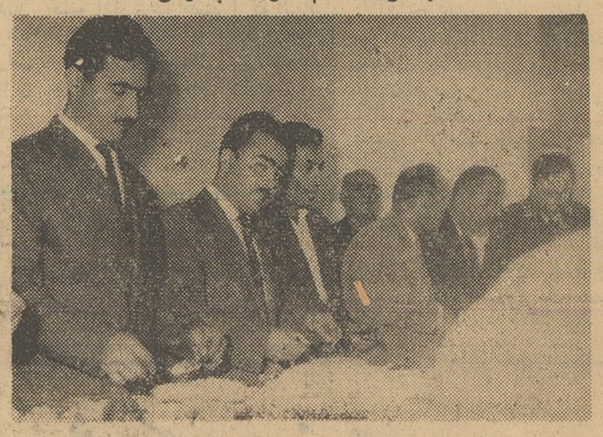

بمناسبت روز تولد والاحضرت ولیعهد جشن و ضیافت مفصلی درمنزل یکی از معتمدین این شهر بنام حاجی سید علی شفیعی به‌ناهار ترتیب داده شده‌بود که کلیه رؤسای ادارات و معتمدین محل شرکت داشتند و پذیرائی از آنها بعمل آمد صد نفر از مستمندان شهر نیز برای سلامتی ولیعهدوسیله شخص نامبرده اطعام گردیدند.

مذاکرات کرسی آزاد اصناف

اول گرمخانه
بعد سردخانه!
بخاطر استفاده ازپوست
سالی هشتصدهزار بره
معدوم میشود

زیادی دکاکین یکی از علل گرانی گوشت است ـ یك معمار سال گذشته‌چندین دکان قصابی بازکرده بود!

پس‌از پایان اظهارات رئیس‌شورای عالی اصناف آقای گودرزی نماینده صنف کشتار کننده درباره مشکلات گوشت ونقائص کرکشتارگاه نظافت میدان کشتار ده صحبت کرد وی گفت:

با اظهار تشکر از موسسه اطلاعات که همیشه در کمك بمردم پیشقدم بوده‌و همچنین‌از تمام کارکنان‌موسسه اطلاعات امشب راجع به صنف کشتار کننده در اینجا مختصری بعرض می رسانم این صنف از قدیمی ترین اصناف و اتحادیه های تهران است از حیث جمعیت هم‌شاید پرجمعیت‌ترین اتحادیه این کشور باشد زیرا چندین اتحادیه از قبیل جگرکی کله‌پز زهتاب وابسته بآنست این صنف در

بقیه در صفحه ۶

بدنبال نطق انتقادی دانشجوی‌حقوق‌درباره‌مبارزه‌بابیسوادی

وزارت فرهنك جواب میدهد

خوبست بدون حب وبغض‌درباره مسائل انتقاد شود

خوانندگان عزیز روزنامه اطلاعات به خاطر دارند که متن نطق آقای ناصر جنتی دانشجوی دانشکده حقوق در جلسه کرسی آزاد دانشجو پیرامون مبارزه بابی‌سوادی در شماره سی‌ام مهرماه درج گردید و آقای جنتی د رنطق خود نحوه مبارزه با بی سوادی را شدیدا مورد حمله قرار داده بود، امروز اطلاعیه‌ای در پاسخ اظهارات آقای جنتی‌از طرف وزارت فرهنك رسید که‌عینا درج‌میشود

اداره روزنامه اطلاعات

در سنون (کرسی آزاددانشجو) که‌در شماره مورخ ۳۰ مهر درج گردیده است آقای ناصر جنتی دانشجوی دانشکده حقوق‌پیرامون مبارزه با بی سوادی مطالبی عنوان نموده‌اند که لازم‌است برای اطلاع ایشان و دیگر کسانی که اطلاعی از این برنامه وزارت فرهنك ندارند توضیحاتی داده شود.

۱ـهدف‌وزارت فرهنك ازاجرای برنامه تبلیغاتی این بوده است که ضمن توضیح ومعرفی مضار بی سوادی برای عموم طبقات توجه‌افراد نوآموزان کلاس های اکابرتحویل وزارت فرهنك نموده‌اند ۱۵هزار نفر از معلمین سراسر کشور افتخارا تقبل نموده‌اند که هر یك برای مدتی گرچه کوتاه باشد تدریس

بقیه در صفحه ۱۳

تشکر وامتنان

اینجانب که تاکنون چندین مرتبه در طهران تحت عمل جراحی، نتیجه قطعی نگرفته بودم در ساوه وسیله های دکتر رضا خلیلی عکس مقابل بانبودن وسیله کافی جراحی وسلامتی خودرا باز یافتم لذا ضمن عرض تشکر از زحمات معظم‌له وجود چنین پزشك حاذقی را بهمشهریان عزیز تبریك عرض و موفقیت نامبرده را درراه خدمت به مردم مسئلت مینماید.

شریف‌نیا

آگهی مناقصه ازطرف سازمان چای

سازمان چای وزارت دارائی کالای زیر:

۱ـ مقوای سفید یك‌رو گلاسه شش ورق یك‌کیلو ۷۰×۱۰۰ سانتیمتر ۶۵۰۰۰۰ برك (ششصد و پنجاه هزار برك).

۲ـ مقوای سفید یك‌رو گلاسه چهار ورق یك کیلو ۷۰×۱۰۰سانتیمتر ۱۵۰۰۰۰ برك (یکصدو پنجاه هزار برك).

۳ـ تلق سوئدی ۳۰ گرمی ۱۰۰×۱۰۰ سانتیمتر ۷۵۰۰۰۰ برك (هفتصد وپنجاه هزار برك).

۴ـ کاغذ پوستی ۷۰×۱۰۰ سانتیمتر ۲۰۰۰ بند (دوهزار بند پانصد برگی).

را از طریق مناقصه خریداری مینماید. سپرده شرکت در مناقصه معادل صدی‌پنج نرخ پیشنهادی‌است.

پیشنهادات تا آخر وقت اداری روز سه شنبه ۱۴ر۹ر۴۰ قبول و درساعت ۱۰ صبح روز بعد باز و قرائت میشود. داوطلبان بایستی برای اطلاع و اخذ شرایط مناقصه وطرح قرار داد به دفتر اداره حسابداری سازمان چای درکاخ وزارت بازرگانی مراجعه نمایند. الف ۵۷۴۳

سازمان چای

نمدید مدت چهار جایزه برای نویسندگان بهترین کتابهای مخصوص نوسوادان

تعقیب آگهی مورخ۳۰ شهریور ۱۳۴۰ مجددا باطلاع عموم‌مولفان محترم میرساند که یونسکو ضمن طرحهای خود در راه توسعه مواد قرائتی برای نوسوادان تصمیم گرفته است که بمنظور تشویق از نویسندگانیکه بزبان ساده ودر خورفهم ومخصوص نوسوادان کتابهائی تالیف کرده باشند جوائزی اختصاص بدهد وبرای اینکار معادل۱۶۰۰ دلار در اختیار وزارت‌فرهنك قرارداده است تابه چهار نویسنده‌بهترین کتاب اهداء شود.

اینك باطلاع عموم نویسندگان این قبیل کتب میرساند که‌میتوانند تاپایان آبانماه جاری یك نسخه از کتابهای چاپ و منتشر شده خودرا بدفتر اداره کل کتابخانه ملی وکتابخانه‌های عمومی و مدارس واقع در خیابان قوام‌السلطنه ارسال فرمایند تادر شورائیکه بهمین‌منظور از صاحبنظران تشکیل میشود مورد رسیدگی قرار گیرد و بهریك ازچهار نویسنده بهترین کتاب معادل چهارصد دلار اهداءگرددالف ۵۶۵۱

۳ـ۱ آ ـ ۲۶۷۹۸

قابل‌توجه‌ـ گرمابه داران ـ نانوائیهاو قنادیها
پارتی جدید وارد شد

دئوترم
Duo.Therm

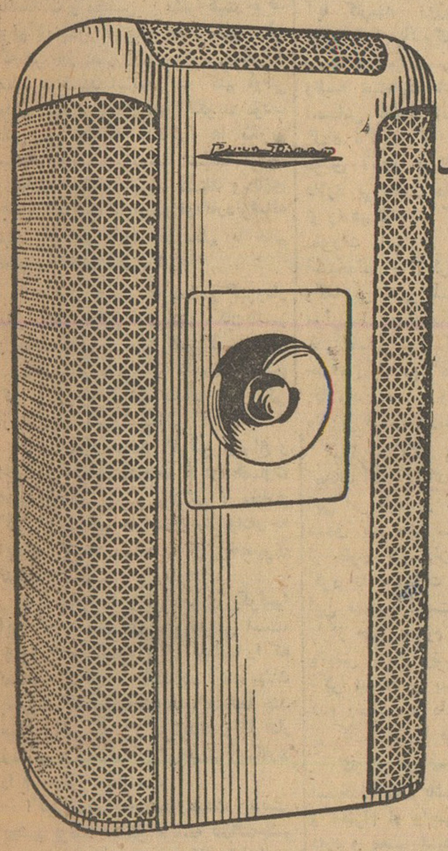

گرمای فراوان دردل سرمای یخبندان مدلهای زیبای بخاریهای دوئوترم DUO-THERM درکمی مصرف و حرارت فراوان واستحکام بیمانندست
حرارت مدل ۵۷۵ـ ۲۷۵۰۰ بی‌تی‌یو
حرارت مدل ۶۷۵ـ ۴۱۵۰۰ بی‌تی‌یو
اخیرا شکل تقلیدشده‌ای از بخاریهای معروف دوئوترم DUO-THERM ببازار آمده که بدیهی است فاقد امتیازات بی نظیر دوئوترم DUO-THERM میباشد.

لطفا هنگام خرید بخاری بمارك مخصوص‌دوئوترم توجه فرمائید.

Duo.Therm

نماینده انحصاری‌درایران ـ شرکت‌سهامی فیروز ـ خیابان سعدی تلفن ۳۷۴۹۵
مراکز فروش ـ فروشگاه شرکت سهامی فیروز ـ ساختمان ثابت‌پاسال تلفن۳۷۴۹۶
فروشگاه تلویزیون ایران ـ خیابان تخت جمشید تلفن ۴۷۸۴۵ـ ۴۷۵۶۵

انتقاد

دکتر حسن صدر حاج‌سیدجوادی

سزای انتقاد

راستش را بخواهید امروز اصلا میترسم چیزی بنویسم ! میترسم بالاخره سزای مرا هم کف دستم بگذارند و این دست مزاحم را که باقلم ومرکب برای این و آن مزاحمت ایجادمیکند بشکنند و آنرا وبال گردن از مو باریکتر نمایند : از لحظه ای که در اخبار شهرستانهای روزنامه اطلاعات تحت عنوان « سزای انتقاد » خواندم که عده‌ای بجان انتقاد چی ها افتاده و سرودست آنها را شکسته اند ترس برم داشته است .

مگر آنها چه کرده‌بودند ؟ این عده از اهالی « شرف شاده » از توابع لاهیجان اعضای انجمن و کدخدای‌محل را مورد انتقاد قرار داده‌اند که مبالغ جمع‌آوری شده طی سه سال را چرا بمصرف عمران و آبادی‌ده‌نرسانیده‌اند؟

حالا بنده چه بنویسم که به گوشه قبای کسی بر نخورد و احیانا سر و دست ما را نشکند ؟ باور کنید زمانه بدی شده‌است ، نمیشود بکسی گفت گوشه چشمت ابروست !

یك آقا معلم پریروز بمن تلفن میکرد و میگفت : آقا این چه‌بساطی است شما یك چیزی بنویسید ، من بشاگردم گفته ام : ساکت باش یا مؤدب باش ، فردا پدرش بمدرسه‌آمده و با عصبانیت میگوید : شخصیت فرزندم خرد شده است ، چراگفته‌اید مؤدب باش ، چرا بشخصیت‌بچه‌توهین میکنید ؟

بعد پایش را در یك کفش کرده و میگوید که باید معلم از فرزندم معذرت بخواهد ! والا میروم و شکایت میکنم .

گفتم آقا معلم عزیز میخواستی‌فورا معذرت بخواهی ، حالا زمانه ایست‌که شاگرد ها معلمین را تنبیه میکنند ! وقتی پسرمادرش را بکشدهیچ‌استبعادی ندارد که شاگرد معلمش را کتك‌بزند، مگر نشنیده اید که آقای قاسم خان محمدی یکی از دانش آموزان شیراز که دلش برای تهران لك زده بودو میل داشت « دانش آموزی » خود را در تهران ادامه دهد چون مادرش مخالف بود بوسیله آلت برنده ای‌مادر خودرا از پای در آورد !

مثل اینکه آدم کشتن آب‌خوردن شده‌است ، نه تنها دانش آموز ! شانزده هفده ساله که سنین بحرانی را میگذراند دست به آدم کشی یا بعبارت بهتر دست بمادر کشی میزند بلکه پیر مرد ۹۳ ساله هم که‌یك پایش لب گور است دست خود را بخون همسر پنجاه و چند ساله اش می‌آلاید و عجیب آنست که این پیر مرد ۹۳ ساله بعلت سوءظن همسرش را بقتل رسانیده‌است !

حالا وقتی معلم نتواند بشاگردش بگوید پسر مؤدب باش و مادر جرئت نداشته باشد پسرش را از مسافرت باز دارد بنده چطور میتوانم اوامر خانم جرایدی را که بما تلفن می‌کنند و و میگویند به کلانتر بخش ۹بگوئید بامردم مهربان باشند و مردم بیچاره را مقابل در ورودی گاردن پارتی‌کتك نزنند اطاعت کنم ؟!چطور میتوانم‌راجع بانتخابات و مجلس و مشروطیت حرف بزنم ؟ چطور میتوانم به ژیگلو هائی که هر روز عصر جلوی‌مدارس دخترانه صف میکشند اسائه ادب کنم ؟وقتی معلم نتواند بشاگردش بگوید مؤدب باش من چگونه بشاگرد ها بگویم ساعات درس و مدرسه بسینما نروید و بجای تماشای چهره قشنك و بازی جالب الیزابت تایلورو اواگاردنرقیافه عبوس و اخم آلود آقا معلم یا خانم معلم را تماشا کنید !

آیا بهتر نیست که دراین گیرودار مثل اکثر عقلای قوم جنت مکان‌باشیم و جنت‌مکانی را حفظ کنیم ؟

مثلا اگر مامور و کارمندی دزدی کرد و رشوه گرفت باقیافه ای حاکی از تاثر و تاسف بگوئیم :

نباید بدون درنظر گرفتن اوضاع و احوال و شرایط قضاوت کردودرقضاوت عجله نمود . وضع زندگی ، مخارج گران و سختی ها انسان را وادار به اینطور کارها میکند ، او تقصیری نداشته است .

یادر مقابل هرزگی عده‌ای بگوئیم: این کارها مقتضای سن جوانی است، جلوی احساسات و غرائز جوانها را که نمیشود گرفت ، بگذارید آنقدرمتلك بگویند که خسته شوند ، مسلما چند سال دیگر که بزرگترشدند و گرفتار زندگی و مصائب‌آن‌گردیدند اینکارها را فراموش میکنند .

اگر شما بخواهید عینك بدبینی بچشم بزنید ، مثل فرشته عدالت‌چشم خود را ببندید ، در همه کارها قاطعیت بخرج دهید ، بتوصیه ها و سفارش‌ها وقعی نگذارید ، مورا از ماست بیرون بکشید ، به آنها که باد در غبغب میاندازند اعتنا نکنید ، مورد بغض و عداوت قرار خواهید گرفت و محلی از اعراب نخواهید داشت .

آنوقت شما مثل خار بچشم خیلی‌ها فرو میروید و دیگر کسی چشم دیدن شما را نخواهد داشت ، آنوقت شما ترقی نمیکنید چون پله‌های‌نردبان ترقی را بادست خوداز بین‌برده‌اید .

گفتگوی مردم

کارمندان روز مزد

اخیرا ابلاغی ازطرف وزارت دارائی بعنوان حسابداری ها صادر شده که چون کارمندان‌روزمزدازلحاظ‌استخدامی د روضع پائینتری از کارمندان حکمی قرار دارند و حداکثر حقوق کارمندان حکمی ۵۶۰۰ ریال پیش بینی شده حد نصاب دستمزد کارمندان روزمزد ثابت نبایستی از مبلغ بالا تجاوز کند و نباید بهیچ عنوان اضافه دستمزدی بکارمندان روزمزد که حقوقشان از ماخذ مذکور بیشتر است داده شود .

گمان میرود این حقیقت مسلم‌باشد که یکی از بزرگترین علل نارضایتی های عمومی نتیجه مستقیم تبعیض است و شاید بجا باشد اگر گفته شودکه در مورد کارمندان‌غیر رسمی‌مدتهاست این تبعیض بمعنی واقعی خود انجام میشود .

بنظر ما عنوان استخدامی کارمندان بهیچوجه نباید از لحاظ مادی یا معنوی د روضع آنها تاثیر داشته باشد - ملاك اعتبار لیاقت و حسن عمل کارمند است نه عنوان استخدامی . - اگر کارمندی استحقاق اضافه‌دستمزدداشته باشد در هر حال باید بحق خود برسد و اگر کارمندی حقا نبایستی اضافه و ترفیعی بیابد بهیچ عنوانی نباید مشمول این عنایات واقع گردد .

امروز چندین هزار کارمند غیر رسمی در ادارات دولتی مشغول کارند که غالبا فشار کار را بعهده دارند و بسیاری از آنهامشاغل حساس و مهمی را احراز کرده‌اند . درعنوان‌استخدامی هم گناهی ندارند زیرا قوانین‌ومقررات در ظرف پانزده شانزده سال اخیراجازه استخدام کارمند رسمی را نمیداده و ادارات ناچار احتیاجات خودرا بعنوان روزمزد یا حکمی یا قراردادی رفع میکردند و بعبارت بهتر فقط یك کلاه قانونی بر سر منع استخدام گذاشته شده و اگر قوانین‌مصوبه‌مجلس اجازه میداد همین عده بعنوان رسمی‌استخدام میشدند - حال چرا باید این دسته از کارمندان بجرم‌آنکه عنوان‌رسمی به آنها داده نشده‌بفرض‌آنکه استحقاق اضافه دستمزد داشته باشند از حق خود محروم گردند مسئله جالبی را تشکیل میدهد . و چرا وضع پائینتری از لحاظ استخدامی برای دسته ای از آنها عنوان شده نکته ای قابل‌مطالعه میباشد .

درست است که در بین کارمندان غیر رسمی از جمله بین روزمزد ها کارمند نالایق زیاد است که شاید اصولا بدرد ادارات دولتی نمیخورند ولی مگر بین کارمندان رسمی یا کارمندان غیر رسمی که عناوینی غیر از روزمزد دارند از اینگونه کارمندان نیست ؟ خوب و بد در همه جا ودربین همه اصناف و دسته ها وجود دارد این مقررات صحیح و نظارت دقیق است که حق را بحقدار میرساند .

حفظ شخصیت کارمند از اهم‌مسائلی است که دنیای متمدن بدان توجه دارد - امروز که‌کارمندان غیررسمی از لحاظ وضع استخدامی پائینتر از کارمندان رسمی قلمداد میشوند و کارمندان روزمزد پائینتر از کارمندان غیر رسمی دیگر چه امیدی بدلگرمی و حفظ شخصیت آنها میتوان داشت ؟ آیا کارمند روزمزدی که بر اثر لیاقت شغل بالاتری دارد و چند کارمند رسمی و غیر رسمی زیر نظر او انجام وظیفه مینمایند بادیدن اینگونه‌ابلاغها احساس حقارت نمیکند ؟ و آیا این گناه ناکرده که عبارت است از روز مزدی آنقدر بزرك است که باید علاوه بر حقوق مادی عناوین حیثیتی او را هم لکه دار کند ؟ وانگهی کجای مقررات پائینتری و بالاتری عناوین استخدامی را ذکر کرده‌است و اگر واقعا این‌پستی‌و بلندی‌صحت‌داردودر کار موثراست چطوربکارمندان غیررسمی‌و حتی همان کارمندان روز مزد مشاغلی حساس و مهم داده شده است که کارمندان رسمی و غیر رسمی دیگری را زیر فرمان دارند ؟

بنظر ما اگر یکوقت مضائق مالی ایجاب کند که اضافه ای پرداخت‌نشود این امر باید در مورد تمام کارمندان صدق کند حتی ممکن است بطور وام از حقوق کارمندان بنسبت معینی‌کسر کرد تا مشکلات برطرف گردد ولی این صحیح نیست که طبقه‌ای خاص را از حقی محروم کنند و عنوان آنرا پائینتر بودن وضع استخدامی آنها ذکر نمایند و بدین ترتیب موجبات عدم رضایت و دلسردی جمع کثیری از کارمندان را فراهم آورند .

کارمند در تحت هر عنوانی که استخدام شده باشد کارمند دولت‌است و احترام او واجب - و آنچه اهمیت دارد و معتبر است و باید حیثیت معنوی و مزد مادی او را تامین کند لیاقت و صحت عمل اوست لاغیر .

جهانبخش جمهری

تقاضای مساعدت

آقای سید علاءالدین موسوی از اهالی بختیاری مینویسد از سال - ۳۲۱ تاکنون با مامورین ژاندارمری- تشریك مساعی وخدمت‌نموده ام حال چند ماه است بمرکز آمده سرگردانم تقاضای ارجاع شغل و مساعدت می نمایم .

اول گرمخانه ...

بقیه از صفحه ٥

تمام ادوار جز پیروی از نیات خیر- خواهانه شاهنشاه و خدمت بمردم و اطاعت اوامر دولت هدفی نداشته بدبختانه در این اواخر بقدری کم لطفی نسبت باین صنف شده که‌حتی بزرگترین افراد این صنف از هستی ساقط شده‌اند .

خشکسالی

قبلا خواستم عرض کنم‌که سه سال است مملکت ما گرفتار خشکسالی است وهمه آقایان میدانند چه تاثیری در امر گوشت دارد . اول آنکه کسی بفکر دامپروری نمیافتد و بواسطه گرانی علوفه احشام را به بیابان میفرستند و بعد سرمای‌سخت یکمرتبه هشتصد هزار دویست هزار گوسفند را هلاك میکند که در همین روزنامه چندین بار از این حوادث چاپ شده‌است بزرگترین گرفتاری ما زمستان و سیاه بهار است‌زمستان موقعی است که احشام بایستی در طویله با علیق خشك تغذیه کنند . وهر راس‌گوسفند شایددونفر پرستار میخواهد نگهداری بکند چاق بکند پرواربندی بکنندتاگوشت تهران‌تامین بشود . اگر بخاطر داشته باشید سالهای قبل که کشتار تهران شاید ده یك امروز نبود گوشت باین فراوانی در دسترس مردم قرار نمی- گرفت . زحمت و مشقت این صنف است که در بیست و چهار ساعت دو ساعت فقط استراحت دارند و گوشت را باین فراوانی در دسترس مردم میگذارند وبااین ترتیب توجهی که باید باینها بشود نشده

عوارض

مشکل دیگر ما عوارض است . قانون مالیات برذبایح تصریح کرده که بغیر از این مالیاتی که مجلس شورایملی تصویب کرده بهیچ عنوان از کشتار پول نباید گرفته شود . مخصوصا این کلمه را نوشته اند که این پول برای ساختن کشتار گاه حق حمل و غیره است ولی بعدا بعناوین مختلف عوارض صدی سه عوارض دیگر گرفتند و حالا هم میگیرند . راجع بنرخ بندی درصورتیکه اولیای امور واقفند گرانی و ارزانی گوشت مربوط به صنف قصاب نیست . یعنی‌همانطوریکه بعرض‌میرسد گوشت چیزی نیست که ما بتوانیم انبار بکنیم یا احتکار بکنیم‌در موقع‌ارزانی بخریم و بعد موقعیکه گران شد بفروشیم این جنس اگر نگاهداری شود خرج علیق اورا باید داد و اگر پنجاه تومان خرج کنیم فقط‌دومن زیاد میشود . چند سال قبل پیشنهاد کردیم وزارت کشاورزی برای ازدیاد نسل گوسفند از صدور پوست بره جلوگیری بکنند هر سال در حدود هفتصد هشتصد هزار بره گوسفند بخاطر پوست معدوم میشود اگر آقایان ایام عید در قم یاآشتیان باشند ملاحظه میکنند که گوشت بره رادور میریزند برای اینکه از پوست آن استفاده بکنند در صورتیکه اگر بگذارند این گوسفند بزرگ بشود همان عایدات ارزی را میتوانند پس از چند سال از پوست پشم از روده آن استفاده بکنند و گوشت هم زیاد میشود و لبنیات زیاد میشود . با اینکه دولت تصویبنامه صادر کرده از صدور پوست بره جلوگیری شود ولی این قانون اجرا نمیشود وضرر مهمی ازاین کار به مملکت وارد میشود و اما در مورد کمك بصنف قصاب مانمیگوئیم که وام بچوبدار نباید داده بشود آنها هم برادران ما هستند و آنها هم زحمت میکشند. این چند ساله که وام قرار بودبدهند مسئولین واقعی گوشت شهر را که کشتارکنندگان‌هستند بحساب‌نیاوردند

یکی دیگر از گرفتاریهای ماازدیاد دکان‌است درصورتیکه‌قانون شهرداری ها اجازه داده که دکاکین نانوائی و قصابی را محدود بکنند ولی این توجه را نکردند و زیادی دکانهایکی از علل گرانی گوشت است . یعنی پنجهزار کشتاری که در تهران میشود حد متوسط باید در حدود هزار دکان باشد که هردکانی پنج لاشه فروشی داشته باشد ولی امروز می بینیم باوجود دو هزار دکان هر روز هم اشخاص متفرقه میآیند و دکانی‌چند روز باز میکنند و بدهی برای مردم درست میکنند و بدنامی برای صنف درست میکنند و میروند . بخاطرم است سال گذشته یك معمار آمد و چنددکان قصابی درست کرد . و پس از آنکه مال مردم و چوبدار را حیف ومیل‌کرد متواری‌شد الان معلوم نیست کجاست چکهای بدون محل در دست مردم مانده و بدنامی آنرا قصاب میکشد وهرچند شکایت کردیم توجه نکردند

نظافت کشتارگاه

قسمت دیگر عرض من راجع به نظافت کشتار گاه است یك میدانی ما داریم که اگر آقایان یکروز تشریف بیاورند ببینند که ما صبح تا ظهر سرو کار مان باآنجا است دو ساعت نمیتوانند آنجا بمانند . اگر روزی دو ماشین نفت سیاه آنجا بریزند شاید مردم و کار گران بیمار نشوند در صورتیکه هرگونه عوارضی گفتند این صنف داده .

نرخ گذاری

عرض دیگرم راجع به نرخ گذاری‌است‌بدبختانه‌بعضی ازمامورین شهرداری‌در واقع از روی عدم‌اطلاع مسائل دیگری بمشکلات ما توجه نمی کنند و همین عدم توجه سبب کمی و گرانی گوشت میشود . چنانچه‌در دو سال گذشته و در دوره تصدی آقایان ذوالفقاری و فرود باین امور توجه کردند و در زمستان و سیاه بهار ما گرفتار کمی گوشت نبودیم یعنی وقتی چوبدار ببیند من جنس اورا یك من سی تومان میخرم و یا بیست و پنج تومان میخرم ولی اینجا بمن میگویند پانزده تومان بفروش او میداند من چه گرفتاری دارم و در نتیجه گوسفند نمیآورد میترسد از اینکه ما نتوانیم پول اورا بدهیم و بهمین لحاظ تقاضا داریم که‌باین امرتوجه بشودراجع‌بنظافت‌وجلوگیری ازازدیاد دکاکین و عوارض نیز توقع رسیدگی داریم درباره سرد خانه ما نمیگوئیم که سرد خانه بد است سردخانه خیلی خوب است‌ولی ابتدا باید گرمخانه ای‌هم باشد که گوسفند را بتوان نگاهداری کرد و پرورش داد و اصولا باید گوشتی باشد که در سرد خانه بتوانیم نگاهداری‌بکنیم برای وصول عوارض سرد خانه یك قاعده‌ای بگذارند که پرداخت آن از عهده مابرآید وما بتوانیم این‌عوارض را بدهیم مگر این سرد خانه چقدر باید خریداری بشود . این را ممکن است دو سال تهیه بکنند سه سال زیاد تر بکنند و عوارض آن را کمتر بکنند که کمتر بمردم تحمیل بشود. در خاتمه عرایضم استدعای ماانیست که توجه بیشتری بنرخ بشود و این دکاکین جدید و نظافت کشتار گاه که باعث ناخوشی در حدود پانزده هزار کشتار کننده است تامین گردد

دنباله مذاکرات جلسه کرسی آزاد اصناف در شماره آینده

هدف جبهه ملی

بقیه از صفحه ٥

جواب ندارد نیامدند مثلا فرض کنید مطالبی که من راجع به رهبران جبهه باصطلاح ملی گفتم اینها قابل جواب گفتن نیست . اگر نه می‌آمدندوجواب میدادند نه اینکه بگویند ماموقعیت نداریم کسی ما را تائید نمیکند بنا براین نمیتوانیم جواب بدهیم .

من معرفی میکنم

اینها اعلامیه های پیاپی این جبهه است و هر روز و شب توی خیابانها ریخته و معذلك آقایان ادعامیکنند که ماآزادی‌نداریم و نمیتوانیم‌جواب‌بدهیم. اما ایشان درباره بنده فرمودند که شکری هیئت حاکمه را تقویت میکند انشاءاله هفته آینده بنده این هیئت حاکمه را خدمت آقایان معرفی میکنم طبق همین تعریفی که یکی ازدوستان دانشجو در جلسه قبل کرده‌است‌بله من طبق همین تعریف می‌آیم‌وهیئت حاکمه را به آقایان معرفی میکنم که چه اشخاصی هستند .

اما امشب بنده میخواستم راجع به شهرستان قم مطلبی عرض بکنم هیچ قصد طرح مطلب سیاسی را نداشتم ولی باجبار بطرف طرح این مطالب گردانده شدم معذلك امشب فقط یك نکته راجع باین شهر عرض میکنم و بقیهٔ مطالب را برای فرصت مناسب میگذارم و آن مربوط بوضع فرماندار قم است و از وزارت کشور میخواهم همانطوریکه در هفته گذشته گفت ما یك فرمانداری را از یك شهرستانی به علت دخالت در امر انتخابات شهر از کار برکنار کردیم فرماندار قم هم که برای همه مسلم شده‌است که در امر انتخابات انجمن شهر دخالت‌کرده و انجمن قلابی تشکیل داده و تنهاعضو نماینده انجمن شهر که مورد تائید مردم بوده یعنی‌آقای ابوالفضل‌طهماسبی مدیر روزنامه‌استوار مجبور شده‌استعفا بدهد خوبست این فرماندار قم راهم بدنبال آن فرمانداریکه من اسمش‌را درست یادم نیست بفرستند تا ماقبول بکنیم که واقعا فرماندار قبلی راهم بعلت دخالت در امر انتخابات انجمن شهر از کار برکنار کردند .

گله از نخست وزیر

اما قبل از شروع مطلب البته یك گله ای باید اینجا از آقای‌نخست‌وزیر بکنم و آن اینکه ایشان در یك مقام رسمی مملکت در مقام نخست وزیری اسم یك دسته سیاسی - اقتصادی را جبهه ملی میگذارندو آنها را ملی مینامند امیدوارم آقای دکتر امینی روشن بکنند که روی چه حساب و چه‌قاعده‌ای آنهارا ملی نامیدند وعلت ملی بودن آقایان چیست چون اگر منظور افر دایست که دور اینها جمع شده‌اند این افراد رامن دو دسته‌میکنم بااجازه آقایان یك دسته معروف به اخلالگر و یکدسته هم فریب خورده و گمراه وعلت اینکه آقایان میگویند ما نمیخواهیم که باین مطالب جواب بدهیم علت اینستکه اگر بخواهندبقول خودشان بمطالب جواب بدهند یواش یواش گمراهان وفریب خوردگان براه راست هدایت میشوند اگر نه من ازشان تقاضا میکنم بیایند جواب بدهند .

عشاق وکالت

بنا براین من از آقای نخست وزیر خواهش میکنم یا من را روشن کنند که واقعا این جبهه ملی است و یا اینکه از این ببعد نامیکه من برای این جبهه انتخاب کردم روی اینها بگذارند و آنها را باین نام اطلاق کنند یعنی « جبهه عشاق وکالت » دلیل هم دارم آقایان بقول خودشان الان از خرداد پارسال مشغول فعالیت سیاسی شدند ولی هرچه اعلامیه دادند وهرچه میتینك‌دادندهرچه سروصداراه‌انداختند فقط و فقط یك کلمه میگفتند انتخابات انتخابات چیز دیگری در بین نبود . و می‌آیند مثلا برای الجزایر مجلس ترحیم بقول خودشان یا تسلیت برای شهدای الجزایر راه میاندازند بعد در آنجا می‌آیند فریاد انتخابات میزنند (این موضوع ناگفته نماند که‌تمام مردم شرافتمند ایران از جریانی که برای مردم الجزایرپیش آمده ناراحتند و تمام دانشجویان آزادیخواه دراین مراسم شرکت کردند و این میتینك مربوط باین دسته سیاسی - اقتصادی نیست) موضوع دیگر بهره برداری از مرده است یکنفر میمیرد می‌آیند آنجا فریاد انتخابات میزنند هنگام تشییع جنازه ، سوم ، شب هفت ، چهلم یکی نیست که‌بگویدفعلاموضوع دفن مرده در بین است نه موضوع انتخابات حتی من ترس این را دارم خدای نکرده فردا جبهه باصطلاح ملی اگر موقعیتی بدستش نیافتد و وضعی نداشته باشد که‌بیاید سروصدا برای انتخابات بکند بحقیقت قسم ترس این رادارم یکی از خودشان را بکشند بخاطر اینکه تشییع جنازه ، سوم ، شب‌هفت ، راه‌بیاندازند و دم‌ازانتخابات بزنند .

مجلس بیستم

اما این آقایان برای اینکه‌انتخابات دو روز زودتر انجام بشود و بخیال خودشان بکرسی نمایندگی تکیه‌بزنند مطالبی بیان میکنند که هیچ ایرانی شرافتمند و وطن پرستی معتقد باین مطالب نیست . من سه‌سطر از اعلامیه جبههٔ عشاق وکالت رابرای آقایان میخوانم من از یك جمله شروع میکنم و بیك جمله ای ختم‌میکنم‌آقایان توجه کنید درسطر بیست و یکم اعلامیه جبهه ، عشاق وکالت نوشته شده است .

عمل کردن باین قانون (یعنی قانون انتخاباتی که فعلا موجود است) بدون این آئینامه (آئینامه ایکه اخیرادولت گذرانده) **در مدت بیش از پنجاه سال و تائید نتیجه اجرائی آن** (باین‌ترتیب تمام انتخاباتی را که در ایران انجام شده صحیح میدانند چون نتیجه این انتخابات بیش از پنجاه سال را نتیجه اجرائی اش را تائیدمیکنند.) **ازجانب مجلس با تصویب اعتبار نامه های نمایندگان منتخب** (علت اینکه تمام مجالس را تائید میکنند و این انتخابات را میگویندصحیح‌است‌اینست که خود نمایندگان آمدند توی‌مجلس نشستند و باعتبارنامه هایشان رای دادند اگر آقایان فراموش‌نکرده‌باشند مجلس بیستم‌هم فقط‌یك‌نفریادو نفربادو اعتبار نامه مخالفت‌کردند بقیه‌اعتبارنامه ها بتصویب رسید بنابراین ما باتکیه براین اعلامیه جبهه عشاق وکالت‌باید بگوئیم که انتخابات مجلس بیستم‌هم صحیح بوده و مورد تائید بود .وبیخود اینها در مجلس بیستم را بستندصحبتی از دوره هیجدهم و نوزدهم نمیکنم و باز بحثی از دوره هفدهم هم بمیان نمی‌آورم که رئیس دولت خودشان گفتند هفتاد در صد انتخابات صحیح بوده و وکلا ملی بودند بقیه ملی نبودند . این مطلبی بوده که خود رئیس دولت وقت گفته هفتاد در صد نمایندگان ملی بودند پس چطور شد آن سی در صد را همانطور فرستادند مجلس نمیدانم و چطور شد که پنجاه و چند نفر نماینده از صدو سی و شش نفر بمجلس نفرستادند نمیدانم اینها مطالبی است که آقای دکتر صدیقی وزیر کشور آقای دکتر مصدق باید بیایند پاسخ بدهند که چرا سی‌در صدانتخابات‌را بقول‌خودشان‌بایدغیرملی انجام‌بدهند وپنجاه‌وچندنفرانتخاب‌نکنند وچرا انتخابات شهرستانها را باطل کردند . مطلب دیگری که میخواهم عرض کنم اینست که در یکی دیگر از اعلامیه های همین **جبهه عشاق‌وکالت** موضوعی بچشم میخورد که آقایان میتوانند بیایند به بینند که بتمام آزادیخواهان و شرافتمندان‌توهین شده است د راعلامیه چنین گفته شده است: یك نمونه از تجاوزات‌زننده‌هیئت‌حاکمه رویه سازمان امنیت است که اخیرا تنها بافکندن آزادگان برخلاف قانون بزندان قناعت نکرده بلکه افراد آزاده و شرافتمند (من تکیه ام را روی‌همین کلمه آزاد و شرافتمند) که این‌افراد آزاد و شرافتمند را از هر طبقه و صنف که جز استقلال و آزادی وعظمت ایران هدف و آمالی ندارند بدون کوچکترین مجوز یا حتی بهانه ای یك یك در تهران و شهرستانها بسازمان امنیت احضار میکنند (و مسئله از اینجا شروع میشود) وبتهدید وتطمیع و اعمال‌زور و فشار نسبت به آنها میپردازد . من نمیدانم که کدام آزاده و شرافتمند وجود دارد که تطمیع شده پول از دستگاه سازمان امنیت گرفته است ؟ شاید بعضی از سران جبهه‌ملی باشند که آزادگی و شرافتمندیشان تا آن حد باشد که در مقابل تهدید سر تعظیم فرود نیاورند ولی درمقابل تطمیع ناچار بشوند و بنابراین من به آقایان عرض میکنم که ملت ایران آزاد و شرافتمند هست ولی تطمیع نمیشود آنهائیکه تطمیع میشوندآزاده و شرافتمند نیستند اگر هم جزو ملت ایران بحساب بیایند .

بعد از خاتمه نطق آقای شکری دو نفر از دانشجویان در مخالفت‌بااظهارات آقای شکری و طرفداری از جبهه ملی بیاناتی ایراد کردند که درشماره‌آینده بنظر خوانندگان عزیز میرسد .

نانسی کوان
در فیلم
دنیای سوزی وانگ
co-starring
NANCY KWAN
as SUZIE

شرکت ملی نفت ایران

آگهی تجدید مزایده‌لاستیك اسقاط

شرکت ملی نفت ایران در حدود یکصد و چهل تن لاستیك روئی باری نبریده وهیجده تن دوره لاستیك باری اسقاط که‌در انبار شرکت درکرمانشاه موجود است از طریق مزایده به فروش می رساند

۱- علاقمندان می توانند برای دریافت برك شرائط پیشنهاد در تهران به اداره سرویس های تدارکات سازمان مهندسی و خدمات فنی واقع در خیابان شاه - کوچه لاله ودر کرمانشاه به اموراداری منطقه ودراصفهان بامور اداری ناحیه مراجعه نمایند.

۲- سپرده جهت شرکت در مزایده برای لاستیك های‌روئی باری اسقاط مبلغ پنجاه هزار ریال وبرای دوره لاستیك باری اسقاط مبلغ ۵۰۰۰ ریال است که در تهران به صندوق حسابداری سازمان مهندسی به نشانی بالا ودر کرمانشاه به صندوق حسابداری منطقه ودراصفهان بصندوق حسابداری ناحیه بایستی پرداخت گردد . تضمین نامه بانکی مورد قبول شرکت معادل مبالغ بالا باعتبار سه ماه از تاریخ ۴ر۹ر۴۰ پذیرفته می گردد .

۳- کلیه پیشنهادات باید روی برك شرائط پیشنهاد مزایده تنظیم و بانضمام رسید صندوق یا تضمین نامه بانکی در پاکت های ممهور باقید عبارت «مربوط بمزایده لاستیك های اسقاط کرمانشاه» حداکثر تاآخر وقت اداری‌روز ۴ر۹ر۴۰ درکرمانشاه به امور اداری منطقه ودر تهران بسرویسهای تدارکات سازمان مهندسی و در اصفهان به امور اداری ناحیه تسلیم گردد .

پیشنهاد دهندگان می توانند قبل از تسلیم پیشنهاد برای رویت کالا به‌انبار های منطقه کرمانشاه مراجعه نمایند .

۴- پیشنهادات واصله در تاریخ سه شنبه ۱۴ر۹ر۴۰ در کمیسیون معاملات ساختمان امورمالی شرکت واقع درخیابان شیراز (بهجت آباد) باز و قرائت خواهد شد .

۵- به‌پیشنهادات مبهم ومشروط وپیشنهاداتی که با شرایط مندرج در آگهی و برك شرایط پیشنهاد اختلاف داشته و یا بعد از مدت مقرر در آگهی برسد مطلقا ترتیب اثر داده نخواهد شد .

۶- شرکت در رد یا قبول یك یا کلیه پیشنهادات واصله بدون آنکه محتاج بذکر دلیل باشد مختار خواهد بود .

۱-۲ آ-۲۷۰۷۲

دانشگاه مشهد

آگهی قبول دانشجو جهت دانشکده کشاورزی

دانشکده کشاورزی دانشگاه مشهد جهت‌سال تحصیلی جاری (۱۳۴۱ -۱۳۴۰) تعداد سی‌تن دانشجو از طریق مسابقه انتخاب مینماید.

داوطلبان بادردست داشتن مدارك زیرمیتوانند در مدت ده روزازتاریخ ۲۰ر۸ر۴۰ تاتاریخ ۳۰ر۸ر۴۰ باداره دفتر دبیرخانه دانشگاه مشهد مراجعه وثبت‌نام نمایند.

۱- گواهینامه کامل متوسطه طبیعی یاریاضی

۲- رونوشت شناسنامه دوبرك

۳- سه‌قطعه عکس ۶×۴

۴- حق مسابقه ورودی ۱۷۰ ریال

چون درنظر است یك‌سوم تعداد قبول‌شدگان ازساکنین نواحی شرقی کشور باشند لذا پس ازانجام امتحان مسابقه درصورتی که چنین نسبتی حاصل نشده باشد هیئت ممتحنه مسابقه‌بتناسب نمره تایك ثلث عده مورد احتیاج رابادرنظر گرفتن حق‌اولویت از داوطلبان شرق ایران (خراسان ،سیستان ،و بلوچستان) انتخاب مینماید مبنای این تشخیص‌محل تولد داوطلبان است .

امتحان مسابقه ورودی پنجشنبه ۲ر۹ر۴۰ درمحل دانشکده پزشکی مشهد بعمل خواهد آمدو مواد امتحانی شامل طبیعی،شیمی ،فیزیك و زبان خارجه خواهد بود.

۱-۲ آ-۲۶۹۴۴ رئیس دانشگاه مشهد-دکترسامی‌راد

خزان پیشاهنگ زمستان است

از هم اکنون بفکر سرمای زمستان باشید

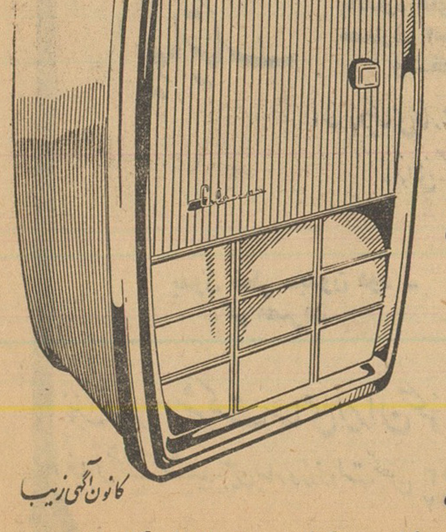

و بخاری کلمن

را برای منزلتان تهیه کنید

Coleman

کانون آگهی زیبا

برای ملاحظه انواع مدلهای بخاری کلمن بنمایشگاه کلمن :

خیابان سعدی جنوبی - ساختمان تقی‌نیا تلفن ۳۰۲۲۲۳ و فروشگاه های معتبر تهران و شهرستانها مراجعه فرمائید

نوتخته «نئوپان» NEO-PAN

محصول کارخانجات ایران چوب

برای درب سازی - مبل سازی - خانه سازی و ساختمان و دکوراسیون

باندازه های مختلف و قیمت غیرقابل رقابت

مرکز فروش:

فروشگاه صنعتی سعدی - خیابان سعدی - تلفن ۳۵۰۰۲

نوتخته

ایران چوب

IRAN CHOUB

آوازه

پارتی و پارتی بازها...

قانون استخدام حکم پالان خردجال را پیداکرده است!

از: علی شعبانی

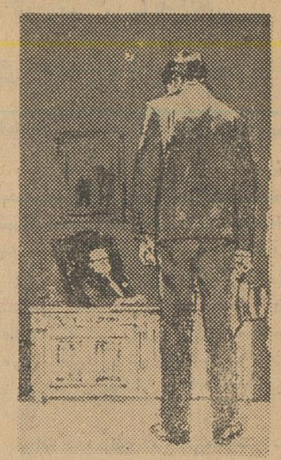

پالان خردجال!

درا فسانه ها آمده است که دجال هر شب پالان خرش را وصله پینه و رفو میکند تافردای آنشب ظهورنماید اما هر صبح که از خواب برمیخیزد پالانش را پاره میبیند.

چنین بنظر میرسد که قانون‌جدید استخدام کشوری نیز سرنوشتی نظیر پالان خردجال پیدا کرده‌است!

با آنکه سالها است که می‌بینیم و میشنویم که عقلای قوم سرگرم شور و مطالعه برای تنظیم یك قانون جدید استخدام کشوری هستند اما بنظر می‌آید که این شور و مطالعه هرگز به آخر نخواهد رسید.

قانون جدید استخدام همچنان در برزخ شور و مطالعه سرگردان است و مانند توپ فوتبال‌ازشورائی بشورای دیگر، از کمیسیونی به کمیسیون دیگر وازسوکمیسیونی‌به‌سوکمیسیون دیگر پاس داده میشود.

عجیب اینجا است که این قانون تا بیاید سر و سامانی پیدا کند و بمرحله نهائی نزدیك شود دولت تازه‌ای بر سر کار میاید و چون بدبختانه در مملکت ما رسم بر این جاری است که آیندگان برنامه ها و اقدامات روندگان راقبول‌ندارندبیکباره خط بطلان بر روی کلیه مطالعات و تصمیمات شورا ها و کمیسیون های قبلی کشیده میشود!

بهر صورت ظاهرا تهیه کنندگان قانون جدید استخدام میکوشند با وضع مقررات شدید و پیش بینی‌مواد قانونی اصل تبعیض و استثناء راکه بزرگترین آفت حسن جریان امور در سازمان های مملکتی است از میان بردارند ویالااقل بمقدار قابل‌ملاحظه‌ای آنرا تقلیل بدهند.

متخصصین علوم اداری، تبعیض و استثناء را بزرگترین آفت کار و تشبث و «پارتی بازی» را موذی‌ترین میکرب این آفت میدانند، میکرب خطرناکی که متاسفانه در کلیه‌ارکان مملکت ما ریشه تنیده است!

مبارزه باپارتی بازی

باید دانست که مبارزه با پارتی بازی در کشور ما سابقه قبلی دارد و تاکنون در این‌باره از طرف روسای دولتها و سایر مقامات مهم‌بخشنامه های شداد و غلاظی صادر شده است اما چنین بنظر میرسد که‌این‌بخشنامه ها هرگز از حدود بخشنامه تجاوز نکرده‌است و سایه بلند پایه پارتی‌ها همواره بر سازمانهای کشوری ما سنگینی میکند!

در زمان دکتر اقبال‌برای جلوگیری از پارتی‌بازی بظاهر فعالیت هائی‌شروع شد، بررسیهائی بعمل آمد ومعلوم گردید که در میان دستجات مختلف رجال و سرشناسها بیش از همه نمایندگان مجلسین توصیه و سفارش این و آن را میکنند و طبق آماری که بدست آمده‌بود و دکتر اقبال آن را در محفلی ارائه داده بودتنهایکی‌از نمایندگان مجلس فقط در طی یکهفته صرفنظر از توصیه های تلفنی و حضوری در حدود صدو بیست فقره نامه و کارت توصیه بوزارتخانه هاو سازمانهای مختلف فرستاده‌بود.

پس از این مطالعه، دولت دستور داد که هیچیك از وزارتخانه‌ها و موسسات دولتی توصیه وکلارانپذیرند اما باوجود این دستور نیز توصیه بازی حتی از ناحیه وکلا همچنان ادامه داشت چنانچه در حال حاضربا همه حسن نیتی که دکتر امینی و همکارانش دارند مجلسین‌تعطیل‌هستند اما پارتی بازی برقرار است!

دکتر امینی چندی پیش ضمن یکی از سخنرانیهایش اعتراف کرد که تشبث و توصیه بحداعلا رسیده‌ومثال آورد که یکی از دوستان توصیه کرد که بیکی از اعضاء بدنام وزارت‌دارائی کاری بدهم. من گفتم مگراین‌شخص همان نیست که چند سال پیش در وزارت دارائی مبالغ زیادی دزدی کرده بود؟

دوست من گفت بله همان است، اما حالا پولش تمام شده است!

پارتی بازی درقدیم

گرچه «پارتی» یك لغت‌فرنگی‌است و بنظر میرسد از وقتیکه باب مراوده ورفت و آمد بین ایران و فرنگستان باز گردید این لغت نیز همراه با سایر لغات و اصطلاحات فرنگی وارد زبان فارسی گردید اما پارتی بازی، قوم و خویش بازی و رفیق بازی، از روزگاران قدیم در مملکت ما معمول بوده‌است.

در قدیم درباره اشخاص نورچشمی و پارتی‌دار اصطلاح عامیانه‌ای رایج‌بود که میگفتند «سریارو به‌آخور فلانی بند است» یعنی طرف حمایت فلان شخص متنفذ است یا با فلان مرکز قدرت زدو بند دارد.

زمانی‌اعضای سفارتخانه‌هاموثرترین پارتی برای اشخاص محسوب میشدند و ماموران سیاسی و نظامی حتی‌میرزا نویس ها و باغبانباشی وآشپزباشی دولتها دست نشاندگان‌خودرابدستگاه هاتحمیل میکردند و بنظر میرسد که اصطلاح آنگلوفیل وروسوفیل ازهمان زمان در ایران مرسوم شده‌است.

این پارتی ها...

متاسفانه بعضی از سرشناسها در ایران بدون آنکه خود متوجه باشند تبدیل بیك ماشین توصیه‌شده‌اند،

زمانی آشپزباشی سفارتخانه هم پارتی مؤثری شناخته میشد!

متصدیان امور، درمیان نامه‌های توصیه گیج میشوند!

های سفارتخانه‌ها با استفاده ازضعف این اشخاص در خانه بازی دارند و هر کس به آنها متشبث بشود بدون‌توجه باینکه آیا تقاضای این شخص‌قانونی هست یا خیر و یا انجام کار این شخص حق شخص یا اشخاص دیگری را ضایع نخواهد ساخت فورا یك توصیه بلند بالا برایش مینویسند و اگر خیلی باو التفات داشته باشند طرف مورد توصیه را مرتبا تلفن پیچ میکنند

ناگفته نماند اگر کسی بحق از کسی حمایت بکند اشکالی نداردامّا عیب کار اینجا است که غالبا توسل و تشبث به پارتی مبارزه با اصولی است که استحقاق اشخاص دیگر را نادیده انگارند و کاری یاحقی رابه کسی بدهند که استحقاق دریافت آن را نداشته باشد و یا لااقل برای آن کار مستحق تر از او وجود داشته باشد.

در اینجا بدنیست بدانید که علاوه بر افراد سرشناس و متنفذ بعضیها بدلیل خاصی پارتی خاصی محسوب میشوند واین قبیل اشخاص را «پارتی سرخود» میگویند!

فی‌المثل گاه اتفاق میافتد که یك جفت چشم افسونگر از قویترین و متنفذ ترین پارتی ها موثر تر قرار میگیرد!

... واین پارتی بازها

نباید از نظر دور داشت باوضعی که متاسفانه بعضی از سازمان های ما بخود گرفته‌اند مردم را تشویق‌میکنند که به پارتی بازی متوسل بشوندزیرا هیچکاری بدون توصیه و تشبث‌جریان عادی خود را طی نمیکند.

ارباب رجوع برای انجام کار خود به پارتی متوسل میشود و کارمندنیز برای پیشرفت کار خود ناگزیر از توسل به پارتی است.

در اینجا بد نیست ماجرای با مزه‌ای راکه خود شاهد آن بوده‌ام برای‌شما حکایت کنم:

من دوست‌ندارم توصیه کسی را نزد کسی بکنم زیرا صرفنظر ازاینکه توصیه بازی را واقعا بزرگترین آفت حسن جریان امور میدانم دلیل‌مهمتری هم وجود دارد و آن اینست که توصیه‌ام راکسی‌نمیخواند

بااینحال سماجت‌و پافشاری زیاده از حد همسایه دیوار بدیوار ماتقی خان سبب شد که من بر خلاف‌میل باطنی خودمرتکب گناه توصیه‌بشوم

نمیدانم تقیخان از کجا خبر دار شده بود که مرا با رئیس اداره او الفت دیرینه‌ای هست هر روز بخانه ما می آمد و التماس و تمنا میکرد که توصیه‌او را به رئیس مربوطه‌اش بکنم.

چند روز اول را سعی کردم که از زیر بار این تکلیف شاق شانه خالی کنم اما دیروز صبح تقیخان با سماجت عجیبی مرا کشان کشان باداره خودش‌برد ود رآنجا تامطمئن نشد که‌من وارداطاق رئیس اداره‌اش شده‌ام دست‌ازگریبان من‌برنداشت.

دیروز دراطاق دوستم رئیس‌اداره شخص دیگری هم نشسته بود که از لحن صحبتش پیدا بود که او نیز بامقام ریاست روابط‌دوستانه‌ای دارد.

پس از تعارفات معموله که بین من و دوستم رد و بدل شد حاجتم را در میان گذاشتم و گفتم:

ـ آمده‌ام توصیه آدم مستحقی رابتو بکنم.

هنوز این جمله تمام و کمال از دهانم خارج نشده بود که دوستم پرسید:

ـ حتما توصیه تقی خان را؟

با تعجب پرسیدم:

ـ تو از کجا میدانی؟

در حالیکه میخندید گفت:

ـ روزی نیست که این تقی خان چهار پنج نفرپارتی برای من‌نتراشد.

و اضافه کرد:

ـ اولین کسیکه سفارش‌تقی خان را بمن کرد خود تقی خان بود.

و ادامه داد:

ـ یادم هست اولین روزی که‌من در پست جدید مستقر شدم سر و کله تقی خان‌توی اطاقم سبز شد و مثل کسیکه بخواهد هیپنوتیزم کند به چشمهای من خیره شد و گفت از همانوقتها که شما یك‌الف بچه‌بودید توی ناصیه شما میخواندم که آدم مهمی خواهید شد، الله اکبر!

دوست من میگفت:

ـ از تقی خان پرسیدم شما مرا از کجا میشناسید!

جوابداداختیار دارید قربان‌موقعی که‌ابوی شما رئیس مالیه ملایر بود من‌به ایشان خدمت میکردم. دوست من ادامه داد:

ـ البته خود من یادم نبود که در شهرستانها زندگی کرده باشیم‌بعدا قضیه را از ریش سفید های فامیل استفسار کردم کاشف بعمل آمد که پدرم یکوقتی ماموریت، خارج از مرکز داشت اما نه درملایر بلکه در کاشان مضافا باینکه من در آنوقت اصلا بدنیا نیامده بودم و وجود خارجی نداشتم که تقی خان چیزی در ناصیه‌ام خوانده باشد!

دوست من افزود:

ـ اصلا من نمیدانم که تقی‌خان اینهمه آدم را از کجا گیر میاورد. مثلاچند وقت پیش که‌من‌به اروپارفته بودم دائیم از تهران نامه‌ای برای من نوشته بود و ضمن آن سفارش کرده بود وقتی که بتهران‌برگشتم کار تقی خان را درست کنم!

وقتی صحبت دوستم باینجا رسید شخص ثالثی که در اطاق بود از جابر خاست و به او گفت:

ـ با اجازه شما من دیگرمرخص میشوم.

دوستم از او پرسید:

ـ کجا باین زودی.. مثل‌اینکه امری داشتی؟

شخص ثالث گفت:

ـ درست است اما دیگر عرضی ندارم.

دوستم پرسید:

ـ برای چه؟

آن شخص گفت:

ـ راستش اینست که منهم آمده بودم سفارش تقی خان را بکنم!

علیخان و علیچه

مزد ترس!

آگهی مناقصه دستمزد ساختمان بنای ۳ طبقه

کار پردازی مجلس شورای ملی دستمزد ساختمان یك دستگاه بنا به مساحت ۲۲۴ متر مربع در سه طبقه و محوطه سازی مربوطه طبق مشخصات موجود در اداره ساختمان مجلس را به مناقصه می گذارد- مقاطعه‌کاران بایدقبلا باداره ساختمان مراجعه و پس از دریافت نقشه ساختمان و برك مشخصات کار پیشنهادات خودرا تنظیم و تا ساعت ۱۲روز یکشنبه پنجم آذرماه ۱۳۴۰ بدفتر کارپردازی مجلس تسلیم نمایند.

پیشنهاد های واصله در ساعت ۱۰ صبح روز سه شنبه هفتم آذر ماه در کمیسیون مربوطه باز و خوانده میشود. پیشنهاد دهندگان بایستی صدی پنج مبلغ پیشنهادی خودرا نقدا یا تضمین بانکی بصندوق مجلس شورای ملی به عنوان سپرده شرکت در مناقصه پرداخت و قبض رسید آنرا ضمیمه پیشنهاد خود بنمایند. به پیشنهاد های مبهم ومشروط وفاقد قبض سپرده و پیشنهاداتی که دیر تر از موعد مقرر در آگهی برسد ترتیب اثر داده نخواهد شد.

حضور پیشنهاد دهندگان در جلسه مناقصه آزاد بوده و کار پردازی مجلس در رد و قبول یك یا کلیه پیشنهاد های واصله مختار است.

کلیه مخارج و عوارض و مالیاتی که باین مناقصه تعلق‌می گیرد بعهده‌برنده مناقصه خواهدبود

آ-۲۷۰۷۴ کار پردازی مجلس شورای ملی

شرکت ملی نفت ایران- آگهی مزایده شماره ۵۱

شرکت ملی نفت ایران مقداری لوازم یدکی اتومبیل - انجین و کمپرسور موجود در انبار های شرکت در آبادان را از طریق مزایده به فروش می رساند.

علاقمندان می توانند همه روزه در ساعات اداری در تهران به کمیسیون معاملات خیابان سپهبد زاهدی اداره مرکزی شرکت ملی نفت ایران ودر خرمشهر به اداره اجناس مازاد مراجعه ویك نسخه ازشرایط مزایده راکه‌حاوی اطلاعات مربوط بمیزان سپرده وسایر شرایط باشد برایگان دریافت دارند

پیشنهاد ها فقط تا ساعت ٤ بعد از ظهر روز سه شنبه ٥ دیماه ۱۳٤۰ در ادارات فوق‌الذکر در تهران و خرمشهر پذیرفته میشود.

پیشنهادات واصله در تاریخ دهم دیماه ۱۳٤۰ در تهران کمیسیون معاملات واقع در اداره مرکزی شرکت ملی نفت ایران باز و قرائت خواهد شد.

به پیشنهادات فاقد سپرده یا مبهم یا مشروط ترتیب اثر داده نخواهد شد و شرکت در رد ویا قبول‌یك یا کلیه پیشنهادات بدون آنکه محتاج بذکر دلیل باشد مختار خواهد بود.

۱-۲ آ-۲۷۱۰٦ رئیس اداره اجناس مازاد خرمشهر - شکیب

آگهی مزایده

بانك کشاورزی ایران تعداد۲۹ دستگاه‌دیسك ۲۸ پره ۱۲٤ دستگاه دیسك ۳٦ پره مارك رانسم ساخت انگلستان موجود در انبار ماشین آلات بانك واقع در خیابان آیزنهاور روبروی کارخانه پپسی - کولا رااز طریق مزایده یکجا باشرایط زیر بفروش می رساند:

۱- حداقل قیمت هر دستگاه دیسك ۲۸ پره ٤٥٤۸۰ ریال و حداقل قیمت هر دستگاه دیسك ۳٦ پره ٤۰۷۰٥ ریال خواهد بود.

۲- پیشنهاد دهندگان باید ٥ درصد قیمت پیشنهادی را نسبت به کل معامله در قبال رسید بصندوق شعبه مرکزی بانك نقدا پرداخت یا معادل آن ضمانت نامه بانکی تسلیم دارند.

۳- پیشنهاد دهندگان بایدرسید سپرده یاعین برك ضمانت نامه را توام با قیمت و شرایط پیشنهادی در پاکت لاك‌ومهر شده منتها تاآخر وقت اداری روز ۱٥ر۹ر٤۰ به اداره دبیر خانه بانك تحویل و رسید دریافت دارند.

٤- پیشنهادات در روز ۱٦ر۹ر٤۰ ساعت ٥ر۸ صبح در اداره ماشین آلات وارز در حضور پیشنهاد دهندگان باز و قرائت خواهد شد.

٥- پنج در صد سپرده تودیعی برنده مزایده درصورت انصراف از انجام معامله به نفع بانك ضبط خواهد شد.

٦- هر نوع عوارض و مالیات و غیره به عهده برنده مزایده خواهد بود.

۷- پیشنهاد دهندگان می‌توانند برای ملاحظه عین ادوات مورد مزایده در تمام ساعات روز بانبار ماشین آلات بانك واقع در خیابان آیزنهاور روبروی پپسی کولا مراجعه فرمایند.

۱۸- علاقمندان می‌توانند برای کسب‌اطلاعات بیشتر همه روزه در ساعات اداری به اداره ماشین آلات وارز بانك مراجعه فرمایند.

۹- بانك دررد یاقبول یك‌یا کلیه پیشنهادات مختار خواهد بود بانك کشاورزی ایران

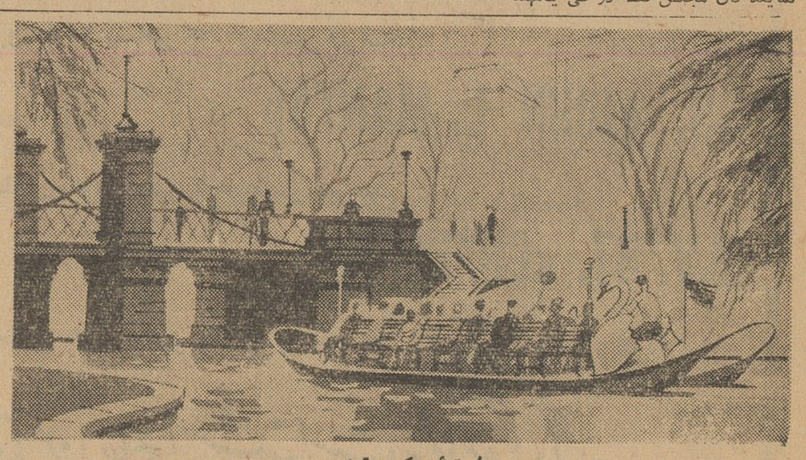

شهر قدیمی بوستون

دیسنی لند، شهر کودکان نزدیک لوس انجلس

قله رینیر در سواحل غربی ایالات متحده آمریکا

وقتی از آمریکا دیدن میکنید

با همان پول از شهرهای بیشتری دیدن کنید

شما در مخارج هتل، غذا و سایر مخارج صرفه‌جوئی میکنید

طرح (سیاحت باصرفه) پان‌آمریکن راه صرفه‌جوئی در: نرخ پرواز - هتل‌ها - غذاها و بسیاری چیزهای دیگر را نشان میدهد. شما میتوانید بایك بلیط یکسره از لندن به‌لوس‌آنجلس - آمریکارا دور زده ودر بیست شهر فوق توقف کنید. شما تنها بوسیله پان‌آمریکن میتوانید ازیازده شهر ورودی به‌آمریکا وارد شده کشور را دور زده و بدون استفاده ازمسیر قبلی درشهرهای مختلف توقف کنید.

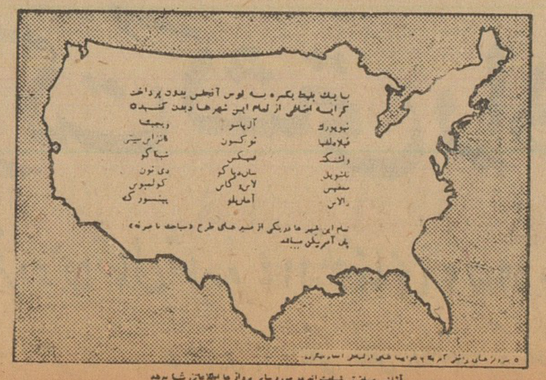

آژانس مسافرتی شما میتواند در مورد سایر پروازها اطلاعاتی بشما بدهد

از مزایای طرح «سیاحت باصرفه» پان آمریکن بهرمند میشوید

کتاب «صرفه جوئی» پان آمریکن «افق های جدید آمریکا» آخرین اطلاعات لازم را در باره آنچه که درمورد مسافرت خود بدان احتیاج دارید در اختیار شما بگذارد: قیمت‌غذاها، هتلها، حمل‌ونقل پیشنهادات مربوط به آنچه که بایدخرید دید و آنچه که باید پوشید. قیمت‌این کتاب ۵۰۰ صفحه‌ای نفیس فقط ۱۵۰ ریال میباشد. برای خرید آن به آژانس مسافرتی خود که در راه استفاده از طرح «سیاحت با صرفه» پان آمریکن باشما همکاری خواهد نمود مراجعه فرمائید.

برای کسب اطلاعات بیشتر به آژانس مسافرتی خود یاپان آمریکن چهارراه کالج خیابان حافظ تلفن ٦٥۹۹۱ مراجعه فرمائید.

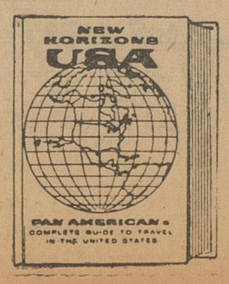

PAN AM

و باپان آمریکن از مزایای پرواز با مجرب‌ترین شرکت هواپیمائی جهان بهرمند میشوید

برای طرح های غیر تولیدی صنعتی وام داده نمیشود

صندوق ضمانت صنعتی، وام برای کارهای ساختمانی کارخانه‌ها و کارگاهها نمیدهد

تاکنون بیش از ۳۵ میلیون ریال وام کوچك صنعتی برای ایجاد وتکمیل صنایع مختلف توسط صندوق ضمانت صنعتی پرداخت شده‌است

امروز مدیر عامل صندوق ضمانت صنعتی بخبر نگار ما اظهار داشت : تابحال‌هیئت مدیره‌صندوق باپرداخت ۴۱ فقره وام بصاحبان صنایع‌موافقت کرده است .

اعتباراتی که از این بابت تاکنون پرداخت شده متجاوز از ۳۵ میلیون ریال میباشد .برای دریافت وام از این صندوق تعداد زیادی تقاضای وام به چهار بانك عامل رسیده‌است که بتدریج تکمیل میشود و پیشنهاد های مربوطه‌به آن برای تصویب به هیئت مدیره‌صندوق ضمانت صنعتی تسلیم میگردد .

قسمت مهم وامهائیکه بصاحبان صنایع پرداخت شده است ، برای تولید مواد غذائی ،مبل سازی ، در و پنجره و کار های فلزی کاغذ سازی ، دارو سازی و پنبه هیدروفیل میباشد .

مدیر عامل‌صندوق ضمانت صنعتی افزود : برای کمك بیشتر بصنایع کوچك فعلاز پرداخت وام ساختمانی خود داری میشود مطابق مقررات بانك تاپانزده درصد تنخواه گردان و ده در صد وام ساختمانی بصاحبان صنایع پرداخت میشود .

ضمنا صندوق بکسانیکه حرفه و کار آنها جنبه تولیدی ندارد وامی نمیپردازد . مثلا به اطو شوئی ، خیاطی ولباسشوئی وامی نمیپردازیم.

ضمنا اکنون در صدد هستیم باکسب اعتبارات بیشتری از داخل و خارج بکمك های خود توسعه بدهیم .برای این منظور مذاکراتی‌با مقامات خارجی وداخلی در جریان است که نتایج آن باطلاع عموم خواهد رسید . از جمله اعتبارات جدیدی که میتواند گشایش در کار ها ایجاد کنددریافت مطالباتی است که‌از موسسات دولتی داریم .

فعلا سازمان برنامه از چهار پنج میلیون دلار بدهی خود بصندوق قسمتی را در سال جاری و قسمت دیگر را در سال ۱۳۴۱ پرداخت خواهد کرد .

بنگاه مستقل آبیاری نیز قسمتی از بدهی خود را بصندوق ضمانت صنعتی در همین سال میپردازد .

ضمنا صندوق برا ی‌کمك بصاحبان صنایع استانها معادل یك چهارم تمام اعتبارات خود را برای کار خانه های شهرستانها و استانها اختصاص داده است و شعب بانك ملی عاملیت مارا بعهده خواهد گرفت .

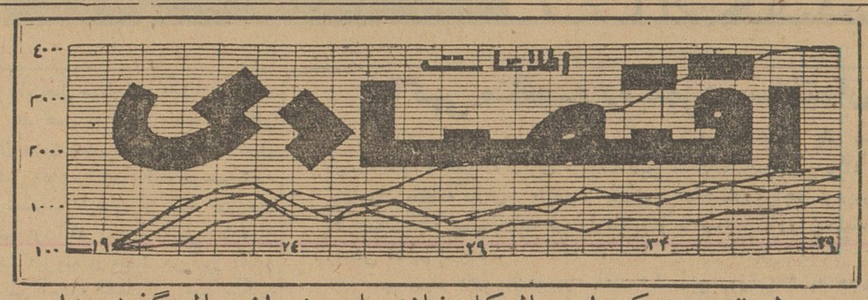

محصول قندوشکر امسال کارخانه‌ها بیش‌ازسال گذشته‌است

محصول چغندر قند مصرفی کارخانه‌های‌دولتی امسال درحدود ۷۰۰هزارتن‌خواهدبود

کارخانه قند دولتی کرج از هفته گذشته شروع ببهره برداری سال جاری خود نمود، باشروع کارکارخانه قند کرج کلیه کارخانجات قند دولتی در حال حاضر مشغول بهره‌برداری هستند . یك مقام مطلع در این مورد گفت تاکنون بامیزان قندی که‌از بهره برداری کارخانجات دولتی بدست آمده میتوان پیش بینی کرد که محصول قندسال‌جاری کارخانجات دولتی از سال گذشته بیشتر خواهد بود .قندو شکری که‌از این‌کارخانجات بدست میآید بتدریج تحویل اداره قندو شکر میشود تادر اختیارمصرف کنندگان قرار دهد . پیش بینی محصول چغندرقند کارخانجات‌دولتی در سال جاری درحدود ۷۰۰ هزار تن‌میباشد ـتاکنون قسمتی ازمحصول چغندر قند جمع آوری و برای بهره برداری تحویل کارخانجات‌قند دولتی شده‌است

میزان قند و شکر کارخانجات دولتی در سال جاری پیش بینی می شود در حدود ۱۰۰ هزار تن گردد ، بدین معنی که در حدود ۱۴ تا ۱۵ در صد چغندر قندی که بهره برداری میشود .قند و شکر خواهد بود .

کارخانجات قند خصوصی نظیر اصفهان ـ فریمان و شیروان نیز اکنون مشغول بهره برداری هستندو بقیه کارخانجات قند خصوصی نظیر همدان ،کوار فارس نیز بزودی‌شروع بکار سال جاری خود خواهند کرد.

پیش بینی میشود محصول چغندر قند کارخانجات قند خصوصی درسال جاری در حدود ۲۰ هزار تن شود.

چکهای تضمین شده

اهمیت خودرا درمعاملات ازدست داده

* چکهای تضمین شده تازمانی که در جریان است مانند اسکناس اعتبار دارد
* معادل چکهائی که ببانك برمیگردد وازجریان خارج میشود اسکناس در جریان گذاشته میشود

امروز یك مقام عالیرتبه در یك بانك دولتی بخبرنگار ما گفت در شرایط موجود بنظر من چك های تضمین شده دیگر نمیتواند نقشی‌را که در گذشته در معاملات داشت بازی کند .

چك های تضمین شده زمانی جریان مناسب داشت که معاملات زمین باسرعت‌فوق‌العاده انجام میشد و معاملات هم اغلب نقد و به کمك چك های‌تضمین‌شده صورت‌میگرفت ولی با راکد شدن معاملات زمین و رکود سایر معاملات چك های تضمین شده ارزش واهمیت خود را از نظر تسهیل معاملات از دست‌داده بهمین جهت است که جمع آوری چك های‌تضمین شده مورد علت اساسی بحران بازار اظهار عقیده کرد که آنچه بازار را ناراحت کرده‌همه‌اش عدم وجود اعتماد نیست علت اصلی که‌بازاررا ناراحت کرده عدم‌گردش پول است و شاید دلیل مهم کندی گردش پول ، رکود بعضی فعالیت‌ها نظیر فعالیت های ساختمانی‌و پاره ای بیکاری‌هاست .

بنابراین‌بهترین کاری که‌میشود کرد این است که از راه های منطقی سرعت گردش‌پول افزایش‌داده شود و بعضی فعالیت های مفید که‌میتواند باعث سرعت گردش پول و رونق‌داد وستد گردد تشویق شود.

چك های‌تضمین شده به تدریج‌ادامه دارد و معادل چك هائی که‌به بانك ملی میرسدو ازجریان خارج‌میگردد اسکناس در جریان گذاشته میشود چون معادل چك هائی که بجریان گذاشته شده اسکناس از جریان خارج ودرحساب مسدودی نگهداری میشود و هر چك معادل ارزش خود اعتبار دارد .

بهای انواع ارز و مسکوك طلادر بازار آزاد تهران

ارز		طلا	
قیمت بریال			
دولار نقد	۸۲	نوی	۷۱۰
دولار حواله پستی	۸۱٫۵۰	نیم پهلوی	۳۶۲
پوند نقد	۲۳۲	ربع پهلوی	۱۸۴
پوند حواله پستی	۲۳۱	ژرژ قدیم	۷۹۵
مارك نقد	۲۰٫۵۰	ژرژ جدید	۵۸۰
مارك حواله پستی	۲۰٫۴۰	لیره عثمانی قدیم	۶۶۰
فرانك فرانسه نقد	۱۷٫۶۰	لیره عثمانی جدید	۵۳۰
فرانك فرانسه پستی	۱۷٫۱۰	پانزده مناتی	۱۴۵۰
هزار لیر ایتالیا نقد	۱۳۰	ده مناتی	۹۶۰
هزارلیر ایتالیا پستی	۱۳۰	پنج مناتی	۴۱۵
فرانك سویس نقد	۱۹٫۵۰	بیست دلاری	۳۴۰۰
فرانك سویس پستی	۱۹٫۱۰	دولار مکزیکی	۴۰۵۰
لیره‌ترك اسکناس بزرگ	۶٫۷۰	طلای شمش	۴۳۳
روپیه پاکستان‌نقد	۱۰٫۵۰	نقره قدیم	۱۰۵
روپیه هندوستان نقد	۱۲٫۵۰	نقره جدید	۲۳

زمین بقیمت بسیار ارزان

زمین بقطعات پانصد و هزارمتری تفکیك شده باسند مالکیت که مالك‌آن دستور فروش آنرامتری چهار ریال صادر نموده است بفروش میرسد بوذرجمهری بازار کفاشها سرای سجاد موسسه ایران‌خزر

آ ـ ۱۹۱۹۹ ۱ـ۱۰

آگهی فروش نهال

باطلاع عموم آقایان مالکین وباغداران میرساند که علاوه بر مرکز اصلاح نباتات کرج در ایستگاه های کشاورزی ساوه و قزوین نیز تعدادی نهال پیوندی مرغوب از ارقام میوه های سردسیری از قبیل سیب ـ گلابی ـ هلو ـ زردآلو ـ گیلاس ـ بادامهای مقاوم بسرما ـ پسته ـ گردو ـ فندق(در ایستگاه کشاورزی قزوین) وانارووانجیر ریشه‌دار (در ایستگاه کشاورزی‌ساوه) برای فروش موجود است نهال های مزبور از بهترین ارقام میوه داخلی و خارجی در اثر چندین سال مطالعه وآزمایش از طرف موسسه اصلاح و تهیه بذر ونهال‌انتخاب و با بهای نازل و حداقل قیمت ممکنه در دسترس آقایان مالکین و باغداران گذارده میشود .

طالبین می‌توانند از اول آذرماه همه روزه صبح و عصر و حتی روزهای تعطیل به ادارات کشاورزی قزوین و ساوه مراجعه و با تسهیلاتی که فراهم شده در مقابل پرداخت بهاء نهالهای مورد نیاز خودرا خریداری‌نمایند.

الف ۵۷۸۸

رئیس کل کشاورزی استان تهران ـ مهندس نصر

آ ـ ۲۷۱۲۶

قابل توجه‌مشتریان‌محترم‌تهران وشهرستانهای‌شرکت قنادی و شکلات سازی طوطی نشان

فروشگاه جدید کارخانه در خیابان‌بوذر جمهری مقابل پمپ بنزین دائر شد ـ مستقیما بمحل جدید مراجعه فرمائید. تلفن ۲۲۱۹۲ـ ۷۱۲۰۵

آگهی دعوت مجمع عمومی فوق‌العاده

مجمع عمومی فوق‌العاده شرکت سهامی بازرگانی دیاویلد در ساعت۵ بعد از ظهر روز پنجشنبه دوم آذرماه ۱۳۴۰ در محل شرکت تشکیل‌میگردد از کلیه صاحبان سهام دعوت میشود که راس ساعت مزبور در محل جلسه حضور بهمرسانند .

دستور جلسه

۱ـ تغییر اعضای هیئت مدیره و تعیین هیئت مدیره جدید .
۲ـ در صورت لزوم تغییر و تعیین بازرسی .
۳ـ بررسی وضع عمومی شرکت .

رئیس هیئت مدیره شرکت سهامی دیاویلد

آگهی دعوت مجمع عمومی فوق‌العاده

مجمع عمومی فوق‌العاده شرکت سهامی ابشار در ساعت ۳ بعد از ظهر روز پنجشنبه دوم آذرماه ۱۳۴۰ در محل شرکت تشکیل میگردد از کلیه صاحبان سهام یا نمایندگان آنان دعوت میشود که راس‌ساعت‌مقرردر جلسه حضور بهمرسانند .

دستور جلسه .

۱ـ تغییر هیئت مدیره وبازرسی .
۲ـ شور در وضع عمومی .

رئیس هیئت مدیره شرکت سهامی آبشار

آ ـ ۱۹۷۵۱

امروزگفته شدکه باهمکاری بازرگانان

باقاچاق چای مبارزه میشود

واردات چای‌خارجی بایددرحدودکمبود تولید داخلی باشد

وضع چای کماکان‌راکد و دوچار تزلزل است طبق اطلاع سازمان چای وزارت دارائی برای حمایت از چای داخله و پیشرفت نقشه های وسیعی که در مورد چای تاکنون بمورد اجراء گذارده شده اقدامات مثبت جدیدی اتخاذ کرده است امروز یکی ازتجار چای بخبر نگار ما گفت وضع چای دربازار بعلت چای قاچاق کم وبیش دچارتزلزل شده اماخوشبختانه وقتی این‌مورد را با سازمان چای در میان گذاشتیم نسبت بآن توجه شد در حال حاضر سازمان چای برای‌حمایت از چای داخلی و تثبیت وضع چای در بازار تلاش میکند .

در ملاقات تجاروارد کننده بامدیر کل چای وضع بازار مطرح گردید مدیر کل چای اطمینان داد و گفت که اشکالات را باهمکاری سازمانهای مسئول رفع خواهیم کرد . سازمان چای بموازات افزایش محصول‌داخلی همیشه از حد اقل چای وارداتی که برا ی‌کشور ضرورت دارد حمایت خواهد کرد و قطع واردات باید با توجه به توسعه‌و افزایش چای داخلی باشد

مدیر کل چا ی‌از تجار تقاضا کرد. در مورد مبارزه با قاچاق چای که اخیرا گفتگوی زیادی درباره آن میشود با سازمان چای و مسئولین امر همکاری کنند .زیرا چای کالائی است که تشخیص بین قاچاق و غیر قاچاق بودن آن مشکل است‌مگر آنکه خود تجار در این مورد همکاری و همراهی‌داشته‌باشند .

در این ملاقات بین تجار و مدیر کل سازمان چای در زمینه اتخاذ تدابیری جهت رفع عواملی که موجب تزلزل بازار چای شده است توافق وجود داشت .

پیش بینی میشود دولت در این زمینه‌اقدامات موثر و جدیدی بعمل آورد . مطالعات در این مورد ممکن است تا هفته آینده به نتیجه برسد.

مذاکرات عضویت انگلستان

در بازار مشترك اروپائی در بروکسل آغازشد

لندن ـ خبر گزاری فرانسه ـ مذاکرات‌مربوط‌به عضویت‌انگلستان دربازار مشترك اروپائی در بروکسل آغاز گردید .

رئیس هیات نمایندگی انگلستان در این مذاکرات بعهده ادوارد هیث وزیر خزانه داری انگلستان است .

اعضای هیات نمایندگی‌انگلستان درمذاکرات‌بانمایندگان شش‌کشور عضو بازار مشترك اروپائی عبارتند ازاریك‌رول‌وزیر کشاورزی‌سرروریك برکلی‌از وزارت‌امور خارجه ژ.ر.بل از وزارت خزانه داری . سر هاری نیتوت وزیر مناسبات با کمنولث . سرویلیام‌کرل بارنز وزیرمستعمرات وآندریو از اداره بازرگانی و سرپیرسون دیکسون سفیر کبیر انگلستان در پاریس .

تاکنون کمتر دیده شده که انگلستان هیاتی باین‌مهمی به‌خارج گسیل دارد .

در این‌مذاکرات جزئیات مسائل مربوط به‌عضویت انگلستان‌در بازار مشترك اروپائی مورد بررسی قرار خواهد گرفت .

مهمترین‌مسئله مورد بحث‌پیرامون کشاورزی انگلستان و مناسبات کمنولث با بازار مشترك اروپائی‌پس از ورود انگلستان به این بازاراست.

در وزارت امور خارجه انگلستان گفته میشود باحتمال قوی این مذاکرات تا پایان سال ۱۹۶۲ طول خواهد کشیدو بدین ترتیب‌انگلستان رسما از روز اول ژانویه ۱۹۶۳ورود خود را به بازار مشترك‌اروپائی‌اعلام میکند .

باشگاه بانکها

برای استفاده کارکنان بانکها ایجاد میشود

امروز اطلاع حاصل شد که‌کانون بانکها در نظر دارد باشگاهی برای اعضاء بانکها ایجاد نماید .

یکی از مدیران بانکهای عضو کانون در این مورد گفت چون کارکنان بانکهاتاکنون محلی برای تبادل نظر ومذاکره پیرامون‌مسائل مختلف بانکی و اقتصادی و سایر موضوعات مربوط بخود ندارند روسای بانکها مطالعاتی میکنند تا باشگاهی بدین منظورتشکیل دهند. مخارج این باشگاه از حق عضویت و کمکی که بانکهای عضو میکنند تامین خواهد شد .

ایجاد این باشگاه کمك زیادی بتوسعه روابط و آشنائی بیشتر بین اعضاء بانك ها خواهد کرد ، این باشگاه اعضاء افتخاری نیز خواهد داشت که از دستگاهها و مومسات دولتی و خصوصی خواهند بود .

هزاره منقه

* شرکت سهامی پنبه و نوغان وابسته به وزارت صنایع و معادن فروش ۲۰ هزار کیلو پیله درجه یك و دو و ۳۸ هزار کیلو پیله درهم و ۳۷۰۰ کیلو پیله سوراخ و ۸۰۰ کیلو کرك محصول سال ۱۳۴۰ و ۵۰۰ کیلو کرك محصول سال ۳۹و ۱۵ هزار کیلو ته‌طشتی تا۲۱ر۸ر۱۳۴۰

ورودوخروج

کشتی ها

* کشتی های تجارتی «مولیرو» بلژیکی روز هفده آبانماه ،«لاجاترا» انگلیسی روز۱۶ آبان‌ماه به‌بندرخرمشهر وارد شدند .

دو شرکت جدید تشکیل شد

* شرکت سهامی «آلما» برای خرید و فروش قماش نخی وابریشمی و معاملات مربوطه باسرمایه ششصد هزار ریال بمدیریت آقای علی‌پور ـ محمدیان لیل آبادی نژاد تشکیل گردید .

* شرکت سهامی تولیدی افیتال برای تاسیس کارخانجات تهیه‌وتولید انواع مواد غذائی و لبنیات و پخش و فروش فرآورده های آن در داخل و یا خارج از کشور و انجام امور دامپروری و کشاورزی و تهیه مواد اولیه کارخانجات از طریق کشت و زراعت وواردات ماشین آلات‌باسرمایه ده میلیون ریال بمدیریت آقایان محمد افشار و مهندس احمد افشار و دکتر الکساندر میچلی و ژزف‌باکینی تاسیس شد .

* شرکت سهامی اتو بهارستان‌منحل شد و آقایان دکتر محمد صادق آهی، حاج محمد مهدی شفیعی ، صابر و جواد فرحی و مهندس مهدی جزایری‌و فرج‌الله سنه بسمت مدیران تصفیه آن تعیین گردیدند .

مسئله
فروش ماهی
شیلات را مواجه با مشکل ساخته است

بطوریکه باطلاع خوانندگان‌عزیز رسید مسئله فروش و توزیع ماهی‌در تهران هنوز بطور کلی حل نشده‌است پس از آنکه شهرداری تهران ازفروش و توزیع ماهی در تهران منصرف‌شد، مسئولین شرکت شیلات بفکر آن افتادند که این کار را امسال‌مستقیما بعهده بگیرند و شرکت شیلات ماهی را در تهران بفروش رسانده وتوزیع نماید .

برای این‌منظور بررسی‌هائی‌صورت گرفت و معلوم شد در سال ۱۳۳۸ که شرکت شیلات مستقیما این‌وظیفه را انجام داده بود مخارج و هزینه‌های مختلف بمراتب بیش از سالهای قبل شده بود . باین ترتیب در انجام‌این کار نیز تردید ایجاد شد .

از طرف‌دیگر نبودن سردخانه‌مجهز و مدرنی‌درتهران مشکل بزرگی‌بوجود آورده‌است .

در حال حاضر بجز یك سردخانه خصوصی که می‌توان از آن استفاده کرد سردخانه دیگری‌درتهران آماده کار نیست ، باتوجه باینکه سردخانه ۷۰۰ تنی ارتش خراب است و باید تعمیر شود .

فعلا شرکت شیلات باین فکر افتاده است که ماهی را در شرکت‌های تعاونی مصرف ادارات ووزارت‌خانه‌ها بفروش برساند برای این منظور از ادارات و موسسات مختلف وشرکت های تعاونی دعوت کرده‌است که‌برای بررسی‌ومطالعه بیشتر وتعیین‌احتیاجات خود روز یکشنبه نماینده‌ای بشرکت شیلات اعزام دارند .

علاوه براین ممکن است که‌قسمتی از فروش ماهی بعهده عاملین فروش گذاشته شود .

۳۰۴۵۹۱
تلفن مستقیم سرویس اقتصادی

وضعیت کشتیهای شرکت
کشتیرانی پارس

کشتی سیروس S.S. «PERSIAN CYRUS»
درحدود ۲۱ آبان ماه ۱۳۴۰ مطابق با ۱۲نوامبر وارد خرمشهر میشود.

کشتی خشایارشاه S.S. «PERSIAN XERXES»
درحدود ۲۴ آذرماه ۱۳۴۰ مطابق با۱۵ دسامبر ازبنادر اروپای غربی به مقصدخرمشهربارگیری مینماید.

کشتی آکرون S.S. «AKRON»
درحدود ٤ دیماه ۱۳۴۰ مطابق با ۲۵ دسامبر به خرمشهر میرسد.

کشتی جان‌مانتا SS. «JOHN L. MANTA»
در حدود ٦ آذرماه ۱۳۴۰ مطابق با۲۷ نوامبر به‌خرمشهر میرسد.

کشتی چارلز M.V. ST. «CHARLES»
درحدود ۲٦ آبانماه ۱۳۴۰ مطابق با۱۷ نوامبر به‌آنتورپ میرسد.

برای هرگونه اطلاع وتأمین جا خواهشمنداست به نمایندگی کل
شرکت کشتی رانی پارس
خیابان فردوسی شمالی شمارهٔ ۱۱٤ تلفنهای ۳۰٤۹۵۲ـ۳۰٤۹۵۱ مراجعه
ویامدیر بازرگانی تلفن ۳۷۷۷۸ مراجعه فرمائید.

شن و ماسه شسته
طبق اصول فنی
خلیج مرکزی خیابان شهباز شماره ۹
تلفن ۳۲۲۹۵-۳۰٤۳۷٤

در تقویم خود یادداشت کنید

۲۶ و ۲۹ آبان

تیم بوکس ایران و آلمان در مقابل یکدیگر قرار میگیرند

قهرمان وزن پنجم بوکس ایران میگوید: من در مبارزه با آلمانها هم میجنگم وهم تجربه کسب میکنم

روز بیست وسوم آبانماه بدعوت فدراسیون بوکس کشور تیم آلمان (باویر) بتهران وارد میشود .
وباهمکاری فدراسیون بوکس و موسسه اطلاعات دو مسابقه درروزهای ۲۶ و ۲۹ آبانماه درسالن محمدرضا شاه پهلوی با تیمهای تهران انجام میدهند این تیم در هفت وزن مسابقه میدهد ووزن هشتم ندارد ولی در وزن پنجم دو نفر قهرمان دارد ودر این وزن در هر شب دوبازی میشود یکی دیگر از قهرمانان وزن پنجم ایران که با آلمانها نبرد می کند آقای خسرو علیمردانی میباشد .
آقای خسروعلیمردانی بیستویکسال داردو سال گذشته دیپلمه‌دبیرستان شده است و فعلادرشرکت نفت کار می کند از پانزده سالگی تمرین بوکس را شروع کرده ودر حدودسه سال است که در باشگاه‌ورزشی جعفری‌وزیرنظرسرکارستوان‌محمود شیرازی تمرین نموده و حالا هم‌جزء اعضاءتیم تهران زیرنظرآقای‌پطرس مشغول تمرین است .
علیمردانی‌تا بحال درمسابقات‌خارجی شرکت نکرده ولی درسی مسابقه داخلی شرکت نموده و بیست‌مسابقه را برنده بوده و درسال جاری‌قهرمان اول کشور در وزن پنجم شده است وحالا هم برای مبارزه با آلمانها انتخاب شده است .
آقای خسرو علیمردانی میگوید من از تمام ضربات در مشت زنی استفاده میکنم‌سروزن هستم‌آمادگی وقدرت کافی دارم‌وامیدوارم درنتیجه مسابقه با آلمانها تجربه زیادی اندوخته نمایم و برد وباخت دراین مسابقه تاثیر زیادی ندارد

اسپارتاك دروازه شاهین را ...

بقیه از صفحه ۵

هیجان بازی

در اینموقع بازی هیجان انگیز شده بود . مردم فریادهای شوق آمیز از گلو میکشیدند،بازیکنان باچهره های متورم برفعالیت خود افزودند .

بازیکنان اسپارتاك

«پیراهن سفید ـ شورت سفید»

۱ـ ماطاوسیان
۲ـ آمبارسومیان
۳ـ مانتارلیان
٤ـ نیمرجیان (کاپیتان‌تیم)
۵ـ بابایان
٦ـ شاگینیان
۷ـ هاروطونیان
۸ـ بیگلریان
۹ـ آنتونیان
۱۰ـ گدهمیان
۱۱ـ هاکوپیان
۱۲ـ ورانیان
۱۳ـ اسینیان
۱٤ـ راکیایان

یکی از فورواردهای اسپارتاك توپی را بدروازه شوت نمود ولی دروازه شاهین از خطر جست و حملات از طرفین ادامه یافت و در اینموقع که‌ساعت بزرك‌امجدیه‌دقیقه یازدهم بازی را نشان میداد جلوی دروازه اسپارتاك شلوغ شد .شاهین حمله کرده بود ولی برومندبازیکن باتجربه تیم شاهین نتوانست از موقعیت استفاده کند و سپس توپ باچند شوت ودرپیل بدروازه‌شاهین رسید و«کرنر» شد ، ولی خطرشوت «کرنر»با مهارت گلر شاهین دفع شد. در همانموقعیکه گلر شاهین از دروازه خارج شده بود حمله به دروازه شاهین مجددا آغاز شدولی دفاعهای شاهین از سقوط دژشاهین جلوگیری کردند .
در این موقع که دقیقه شروع بازی بپانزده رسیده بودفورواردهای شاهین توپ را بجلوی دروازه اسپارتاك آوردند ولی این توپ با یك شوت محکم ازدروازه ردشد و نتیجه‌ای برای شاهین نداشت و سپس باشوت اسپارتاکیها دوباره حمله تیم ارمنستان آغاز گردید و دراینموقع یك «هند بنفع» اسپارتاك شد که آنهم نتیجه‌ای نداشت .
دراین موقع بعلت خطا دربازی داورسوت کشیدولی‌یکی‌ازفورواردهای اسپارتاکی بدون اعتنا توپ رابطرف دروازه شوت کرد ،گل شد ولی ارزشی نداشت ، در این موقع «کرنری» بنفع اسپارتاك شوت شد ولی باز هم بی‌اثرماند و کوششهای فورواردها بجائی نرسید . در این بازی تا این دقیقه گلر شاهین‌بسیار خوب دفاع میکرد ولی بعضی از مواقع دروازه را بی‌دروازه‌بان می گذاشت در دقیقه بیست‌و پنجم‌بازی توپی‌بدروازه شاهین‌باشدت‌شوت‌شد ولی‌گلربار دیگر بطرزجالبی ازورود توپ بدروازه جلوگیری کردومورد تشویق تماشاچیان قرار گرفت .

نخستین پیروزی

در دقیقه سی‌ام بازی بیگلریان شماره ۸ تیم اسپارتاك‌ازیك غفلت استفاده‌نمود واولین پیروزی‌رابدست آورد و با اینکه گلر شاهین‌خیلی خوب دفاع نمود ولی نتوانست‌تلافی کندونتیجه‌ای‌حاصل نشدوسپس‌حملات بدر وازه شاهین آغاز گردید ،چند حمله به نتیجه نرسید ولی در فاصله دقیقه‌ی‌سی‌و پنجم‌و سی‌و ششم بازی شماره ۱۱ اسپار تاك گل دیگری را زد و دراین موقع تابلو دو بر هیچ به نفع اسپارتاك نشان میداد.

۳ برصفر

شاهین جلو کشید ، تمام‌نفرات خودرا بجلوی دروازه اسپارتاك‌آورد و همین موضوع سبب شد که در دقیقه سی‌و هشتم بیگلریان توپ دیگری راوارد دروازه شاهین نماید بلافاصله چهارمین گل نیز بجدول امتیازات اضافه شد ولی به علت خطا بودن قبول نشدو دوسه دقیقه آخر بازی معمولی گذشت و دوره اول بازی بانتیجه سه بر صفر به‌نفع اسپارتاك خاتمه یافت .

دوره دوم

پس از انجام چند دوره مسابقه و دو ومیدانی دوره دوم بازی آغاز

بازیکنان شاهین

«پیراهن سفید ـ شورت سورمه‌ای»

۱ـ جمشید‌محمدی‌دروازه‌بان
۲ـ فاروق فتاحی دروازه‌بان رزرو
۳ـ حمید جاسمیان‌بك‌چپ
٤ـ امیرزرندی بك
۵ـ دکتر وزیری‌بك‌راست
٦ـ دکترصفریان هافبك‌راست
۷ـ فرامرز ابراهیمی هافبك چپ
۸ـ مسعود برومند گوش چپ و کاپیتان تیم .
۹ـ پرویز دهداری بغل‌چپ
۱۰ـ همایون بهزادی‌سنتر فور وارد.
۱۱ـ امیر شیرزادگان‌بغل راست .
۱۲ـ عبدالله ساعدی گوش راست .
۱۳ـ جلیلیان
۱٤ـ مظفریان
۱۵ـ روئیده
۱٦ـ وطنخواه

گردید بازی کنان چند دقیقه اول بازی توپ را بهم تعارف می کردند ولی‌دوباره بازی هیجان خودرابدست آورد و فعالیت هاآغاز گشت . توپ بوسط زمین آمد بدست بازیکنان شاهین افتاد ولی شیرزادگان‌استفاده نکرد .
شماره ۱۱ تیم ارمنستان باقدرت و چابکی عجیبی فعالیت می کرد ، دراین موقع بازی بسیار جالب و تماشائی شده بود ، افراد تیم‌شاهین فعالیت می کردند که شکست را جبران نمایند ،اسپارتاکی ها دفاع ومقاومت‌مینمودندوصحنه‌بسیارجالبی بوجود آورده بودند بیگلریان‌شماره ۸ اسپارتاك بسیار عالی بازی می کرد و خیلی خوب مدافعان دژ شاهین را فریب میداد و دفاعهای شاهین را عاجز می کرد . دراین موقع چند حمله‌روی دروازه‌اسپارتاك شدولی بوسیله گلر اسپارتاك‌خنثی گردید . شاهین به حملات خود ادامه میداد ولی نتیجه‌ای نمی گرفت در دقیقه نوزدهم دوره دوم برومند شماره ۱۲ شاهین از هیجده قدمی دروازه شوت بسیار محکم و خوبی نمود ولی ماطاوسیان گلر باتجربه اسپارتاك به راحتی دفاع نمود و توپ زیر پای گلر بخاك افتاد
دراین موقع فورواردهای اسپارتاك از دفاع خالی شاهین استفاده کرده وبایك شوت زنك خطر دیگری را بصدا در آوردند ولی با مقاومت گلر شاهین روبرو شد شیرزادگان‌توپی را شوت نمود ولی خارج رفت ودر این موقع پس از پرتاب توپ از خارج زمین بداخل زمین‌برای اولین بار شیرزادگان توپی را که شماره ۸ اسپارتاك (معروف به فوتبالیست بی‌رقیب) جلوی پای داشت در آورد ولی بی نتیجه بر گشت در این موقع چهارمین گل وارد دروازه شاهین شد و بار دیگر تماشاچیان مهمان نوازی را بحد اکثر رسانیده ومیدان امجدیه رابه لرزه درآوردند
در تمام مدت بازی بیگلریان شماره ۸ اسپارتاك یکه تاز میدان بود و در این موقع بار دیگر توپ رابه‌طرف‌دروازه‌راند ولی‌هافسایدشد بیگلریان اعتنائی به شوت داور نکردو شوت نموده گلرشاهین پشت به توپ داخل دروازه ایستاد. ومدتی تماشاچیان می خندیدند در دقایق آخر بازی چند بار دیگر دروازه های اسپارتاك و شاهین‌مورد حمله قرار گرفتند و چند شوت صد در صد گل طرفین خطا رفت ودقایق به کندی می گذشت ولی جدول امتیازات و گلهای زده شده از طرف دو تیم ٤ بر صفر را نشان میداد و با همین نتیجه نیز بازی ختم گردید .

رپرتاژ از: فیروز مجللی

شعرا وفضلا را کجا میتوان یافت

روز های یکشنبه ساعت ٦ بعد از ظهر در انجمن ادبی نصر خیابان شاهپور جنب خیابان ارامنه دفتر انجمن ادبی نصر .

آگهی مناقصه

بنگاه مستقل آبیاری برای سازمان عمران کرخه و شاوور شش دستگاه تلمبه زهکشی را از طریق مناقصه خریداری مینماید داوطلبان شرکت در مناقصه می‌توانند تا آخر وقت روز ۲۵ آبانماه ۱۳٤۰ بقسمت اداری سازمان عمران کرخه در تهران ـ عمارت بنگاه مستقل آبیاری مراجعه و با پرداخت پانصد ریال اسناد مناقصه را دریافت و پیشنهادات خود را حداکثر تا تاریخ شنبه ۱۸ر۹ر٤۰ بقسمت اداری سازمان عمران کرخه‌درتهران تسلیم‌نمایند.

بنگاه مستقل آبیاری ـ مهندس محمد قراگزلو

آگهی مناقصه

هنرهای زیبای کشور پنجاه قلم اشیاء ووسایل آزمایشگاه صداشناسی را از طریق مناقصه خریداری مینماید . داوطلبان می‌توانند قبلا بدفتر اداره حسابداری مراجعه و پس از دریافت برگ شرایط مناقصه وسیاهه لوازم‌مورد احتیاج پیشنهادات خودرا تنظیم و در پاکت لاك و مهر شده که روی آن عبارت راجع بخرید اشیاء ووسائل آزمایشگاه صداشناسی ذکر شده باشد تاآخر وقت اداری روزشنبه چهارم آذرماه ۱۳٤۰ بدفتر اداره حسابداری واقع در خیابان کمال‌الملك روبروی چاپخانه مجلس تسلیم و رسید دریافت دارند .پیشنهادات رسیده در ساعت ۹ صبح روز یکشنبه پنجم آذر ماه ٤۰باز وقرائت خواهد شد . الف ۵۷۱۸

رئیس اداره حسابداری ـ پشوتن

۲ـ۱ آ ـ ۲۷۰۹۲

از وسائل مفید و مؤثر دفاتر و ادارات مختلف
ماشین تحریر و ماشین حساب
فاسیت

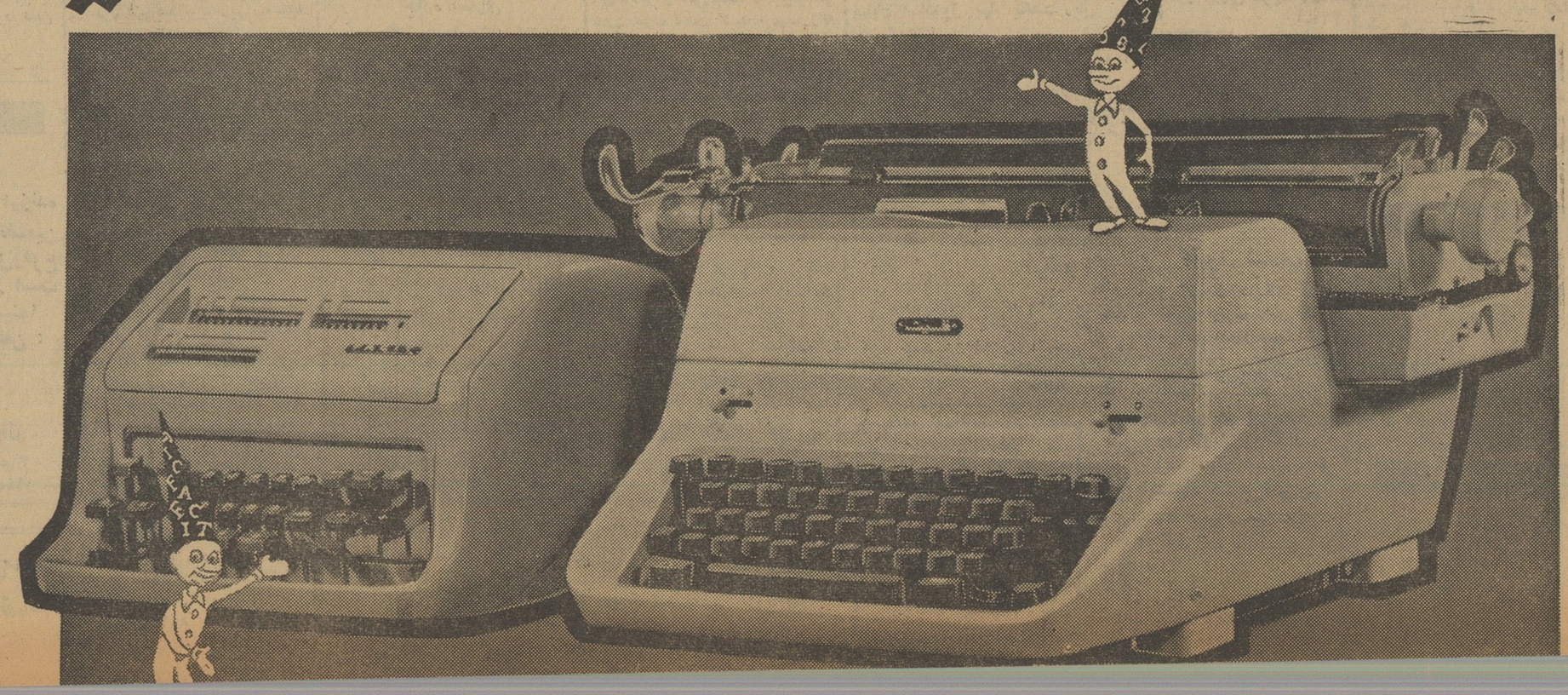

هم‌اکنون ماشینهای حساب فاسیت با فروش بیسابقه خود و باشهرت فراوان اطمینان عموم خریداران را جلب‌کرده است .
جنس عالی وبردوام ماشین تحریر فاسیت مدل تی ۲ ضامن اشتهار و معروفیت آن میباشد .
همین امروز هردو ماشین فاسیت را ملاحظه فرمائید یابرای توضیحات بیشتر به‌تلفن ۳۸۰۷۱ شرکت ایران سوئد خیابان سوم اسفند تهران رجوع فرمائید .

FACIT

نیازمندیها

استخدام

آگهی استخدام

شرکت‌ملی‌نفت ایران‌برای تصدی‌امور منازل HEAD OF HOUSING ALLOCATION درمناطق نفتخیز به یك نفرلیسانسیه که‌چند سال سابقه کار در امور منازل ونیز آشنائی با موسسات صنعتی داشته باشد نیازمند است .

متقاضیان بایستی بزبان انگلیسی آشنائی کامل داشته باشند .

داوطلبان میتوانند همه روزه با در دست داشتن‌مدارك تحصیلی وسوابق کار خود از ساعت ۸ الی ۱۱ صبح تا پایان روز ۲۸ر۸ر۱۳۴۰ به اداره استخدام و کاریابی شرکت ملی نفت واقع در خیابان پهلوی نزدیك‌بلوار کرج مراجعه نمایند .

۱-۳ آ-۲۶۷۹۶۶

WANTED

ENGLISH SECRETARY knowing typing and Persian, capable of writing English commercial correspondance write full particlars with photograph to POB 2677

۱-۲ آ-۲۶۹۵۲

بیك‌بانو آرایشگروخیاط نیازمندیم تخت جمشید جلال‌بایار شماره ۲۰۰ طبقه سوم

۱-۳ آ-۳۶۳

موسسه لانسمان به عده‌ای زن و مرد جهت شرکت‌درفیلم نیازمنداست علاقمندان می‌توانند همه روزه ازساعت ۹ الی ۱۲ و ٤الی۸شب‌برای‌نام‌نویسی بخیابان منوچهری ارباب جمشید کوچه لیقوانی مراجعه نمایند .

۱-۵ آ-۳۹۸

کسری فیلم هنرپیشه می‌پذیرد اول منوچهری .

۱-۲ آ-۱۹۶۹۳

بچند نفر خیاط

دست دوز نیازمندیم به تلفن۴۱۵۰۳ مراجعه شود .

۱-۲ آ-۲۷۰۱۲

آگهی انتخاب رئیس درمانگاه

دانشکده پزشکی اصفهان احتیاج به یکنفر رئیس درمانگاه بیهوشی‌دارد که با پایه یك پزشك بیمارستانی از طریق مسابقه انتخاب نماید داوطلبین میتوانند از تاریخ نشر آگهی تایکماه دیگر در تهران باداره تعلیمات عالیه ودراصفهان بدبیرخانه دانشکده‌پزشکی مراجعه و ثبت نام نمایند . استخدام داوطلب پس از حصول اجازه‌استخدام و تامین اعتبار طبق مقررات بعمل‌خواهد آمد .

رئیس دانشکده پزشکی‌وداروسازی اصفهان - دکتر اوژند

آ-۲۷۱۲٤

بچند نفر مرد باسواد

جهت فروش کارت لووردوبیر نیازمندیم خیابان‌نواب چهارراه‌شکوفه ساختمان سفید طبقه اول جنب کوچه شهیدی دفتر پخش لووردبیر شکوفه.

آ-۱۹۵۰۳

جویای کار

مترجم انگلیسی وفرانسه

نماینده تجارتی و سرپرست امور باتجربه ۲۰ ساله برای کار در تهران‌و شهرستانها یاخارج از ایران حاضر است تلفن ۳۰۳۹۵۲

آ-۱۸۲۶۹ ۱-۶

جوانی با تسلط کامل بماشین‌نویسی انگلیسی و فارسی و امور بایگانی آماده کار از ساعت ٤ الی ۸ شب می‌باشد لطفا بتلفن ۶۵۸۳۱ مراجعه شود.

۱-۲ آ-۱۹۷۵۹

معاملات تلفن

هرنوع شماره تلفن

نقد و اقساط معامله میشود به تلفن ٤۰۶۸۰ مراجعه فرمائید

تلفن ٤ یا ۶ خریداریم به تلفن ٤۸۰۰٤ مراجعه شود.

گم شده

مژدگانی

سند و قباله بنام بانو فاطمه نظر- حرانی مفقود شده کسانیکه پیدا کرده‌اند در خیابان خواجه نظام‌الملك کوچه سعدی پلاك ۱۱۵ منزل‌سعیدی آورده و مژدگانی خود را دریافت نمایند ضمنا هرگونه معامله روی‌سند وقباله نامبرده از درجه اعتبار ساقط است .

آ-۱۹۶۶۹

فروش اتومبیل

فروشگاه و بورس‌اتومبیل ٤۰

از ۱۰۰ دستگاه انواع اتومبیلهای امریکائی و اروپائی همیشه ۱۰ دستگاه موجود است تلفن ٤۹۶۳۲

بازرگانی جبهه دار

سپه نزدیك‌باغشاه‌اتومبیل ولاستیك های کهنه شمارا بعنوان پیش بهاء قبول و بجای‌آن اتومبیل ولاستیك‌نو تحویل میدهد تلفن ۶۱۰۰۳

بورس اتومبیل گلشن

مرکز خریدو فروش اتومبیل‌مقابل دانشگاه جنك تلفن ۶۸۵۱٤

۱-۶ ۳ آ-۳۶۷

قابل توجه رانندگان‌محترم اتومبیل سواری

نقاب آفتابگیر طلقی آلمانی بسیار شیك برای جلوگیری از اشعه آفتاب وریزش برف و حفاظت چشم شما با ۵سال ضمانت برای هرنوع اتومبیل واردشد اول چهل متری نواب مقابل مسجد لولاگر تلفن ۶۵۶۸۳

بورس اتومبیل ۹۹ -رجائی

مجسمه شاهرضا -خیابان جمشید- آباد شمالی -تلفن ۶۶۹۳٤

یکدستگاه اتومبیل بیوك

سوپر مدل ۱۹۵۶ برای فروش حاضر است طالبین بسفارت کبرای اردن هاشمی تلفن های ۸۲۱۱۹۳-۸۲۵۱۰ مراجعه نمایند

آ- ۱۹٤۳۵ ۱-۵

بورس اتومبیل حکیمی

اتومبیل‌های تمیزرافوری میفروشیم و نمیگذاریم مغبون شوید خیابان پهلوی مقابل کافه‌شهرداری تلفن - ۶۸۹٤۸

۱-۳۰ آ-۳۸۹

مشهد بورس

شاهرضا ایستگاه درختی معاملات اتومبیل‌واملاك احمد نیری‌تلفن۳۷۵۰٤

۱-۳ آ-۳۸٤

یکدستگاه اتومبیل فورد تانوس مدل ۵۷ بسیار تمیز بعلت مسافرت بفروش میرسد تلفن ۶۱٤٤۰

خرید اتومبیل

ازهرنوع و هرمدل که‌باشدمشتری داریم فروشگاه اتومبیل ٤۰-جمشید آباد شمالی کاشی ٤۰ تلفن۴۹۶۳۳

فروشگاه اتومبیل ایرج

اتومبیل های مرتب‌شمارا خریداری مینماید تلفن ۳۰۳۷۸۵

۱-۱۳ آ-۳۵۵

بازرگانی بهارستان‌رشیدی

بورس کلیه معاملات اتومبیل و انواع واقسام مدلهای فولکس واگن تلفن ۳۰۲۵۰۷ خیابان بهارستان‌جنب بیمارستان طرفه مقابل‌پارك امین‌الدوله

۱-۲۶ آ-۳۵۰

واگذار میشود

معاوضه - واگذاری

یك مغازه نیم بابی واقع در خیابان امیر کبیرخیابان جدیدالاحداث امامی هروی با همه نوع شرایط معاوضه یا واگذار میگردد . طالبین بتلفن ۳۸۸۳۰ رجوع فرمایند.

۱-۳ آ-٤۰۰

مغازهٔ در حدود ۲۰۰ متر مربع دو طبقه بازیر زمین جهت فروشگاه و نمایشگاه انتهای بهجت آباد جنب خروس طلائی واگذار میشود تلفن ۶۵۵٤۵ و ۳۹۷۹۲

آ-۲۷۱۱۰

معاملات پول

پول شرطی

در مقابل مبیع‌های ارزنده شمال شاهرضا با تضمین آژانس در پرداخت‌اصل‌وفرع باسود خوب مورد نیاز است شاهرضا روبروی سینما رویال آژانس رایت تلفن : ۳۲۹۷۱- ۳۱۸۵۳

۱-۲۶ آ-۳۵۱

مبلغ سیصد هزارریال

پول موجود است تلفن ۳۱۵۳۳

آ-۱۹٤۵۷

صاحب امتیاز و مدیر مسئول: عباس مسعودی
جای اداره خیابان خیام چاپخانه اطلاعات

مستغلات

نارمك- تهران پارس

تهران‌نو- نیروی هوائی

برای خریدوفروش و معاوضه زمین وخانه‌وساختن‌منزل‌بطور **نقد واقساط ببازرگانی‌امینی**

اول سی‌متری نارمك

تلفن ۷۹۰۰۹۰ مراجعه‌فرمائید

آپارتمانهای فروشی واجاره بزرگ‌و کوچك ویلا دفتر فخیم ٤۵۸۸۸

زمین وپول

معاوضه باخانه‌های ویلائی و مستغلاتی تلفن٤۰۵۵٤پیشرو

تهران پارس

خانه های کوچك و بزرگ درتهران پارس - نارمك - تهران نو برای معاوضه بازمین نقد و اقساط موجود بازرگانی پاسارگاد تلفن ۷۹۵۹۱ - ۷۹۸۳۶

اگر روی املاك خود مقروض‌هستید با ما مشورت فرمائید تلفن ۶۵۰۰۳

۱-۱۳ آ-۳۶۲

گاراژ اجاره یا فروشی

واقع درخیابان سپه‌غربی تلفن۵٤٤۶۸ مراجعه شود .

۱-۱۰ آ-۳۸۰

خانه فروشی

خیابان حقوقی سیصد متر بنای‌دو طبقه هشت اطاق دو زیر زمین با تلفن و برق‌و آب برای دیدن‌رجوع فرمائید لاله‌زار ۳۹۷۸٤

به: بنگاه‌کوشان

۱-۲ آ-۲۷۱۰۸

اجاره داده می شود

هرنوع اجاره در شمال شهر وپول شرطی مورد نیاز است تلفن ۷۲۰۰۳

اجاره داده میشود

یکدستگاه آپارتمان دو اطاقه با کلیه لوازم واقع در لاله‌زار نو بالای چهارراه مهنا اجاره داده میشود به تلفن ۳۵۸۳۰ مراجعه شود .

۱-۳ آ-۲۷۱۱۲

فروش اثاثیه

فروش اثاثیه

مقداری اثاثیه منزل که خریداری شده با سود کم بفروش میرسد به خیابان شاه-چهارراه دقیقی نمایشگاه ایران کالا تلفن ٤۵۶۸۹مراجعه‌فرمائید

۱-۳۰ آ-۳۰۱

خرید اثاثیه

از هر قبیل اثاثیه منزل یخچال - تلویزیون -رادیو- ضبط صوت- گرام وقالی و قالیچه وسایر اشیاء دیگر را در منزل شما نقد خریداریم -به‌خیابان شاه چهارراه دقیقی نمایشگاه ایران کالا تلفن ٤۵۶۸۹ مراجعه فرمائید .

مبل واثاثیه کامل دفتر برای فروش

بانضمام میز و قفسه های فلزی- صندلی ماشین های‌تحریر -ماشینهای حساب و غیره همه روزه از ساعت ٤تا۷ به‌آقای لامبوت شرکت‌هواپیمائی پارس خیابان فردوسی کوچه صادق شماره ۱۱وتلفن‌های ٤۸۸۳۳-۶۹۹۸۸ -۶۸۹۹۷ مراجعه فرمائید .

آ-۲۷۱۰٤

فروش لوازم خانگی امریکائی

شورلت استیشن ۶ سیلندر ۹نفره مدل ۵۹- ارك‌برقی‌نو - تلویزیون - ماشین تحریر لاتین - ضبط صوت- گرامافون برقی - پروژکتور سینما و پرده .

خواهشمند است برای مشاهده و خرید بمنزل لستر -سی - شپرد خیابان پهلوی خیابان زعفرانیه شماره ۸۵ روز دوشنبه ۲۲ آبان از ساعت۲ تا ۵ بعد از ظهر و روز سه شنبه ۲۳ آبان از ساعت ۸ صبح تا ۱۲ ظهر مراجعه فرمائید .

تلفن ۸۵۱۹۰۹

آ-۱۹۶۸۵

بفروش میرسد

زیر بیمارستان بیمه اجتماعی

زمین بقطات ۱۲۰ متری باسند - مالکیت نقد و اقساط فروش بتلفن ۶۸۶۳۱ چهار راه ساسان خیابان کسری‌بازرگانی حقیقت‌مراجعه‌فرمائید

آ-۲۶ آ-۳۷۶

معاوضه میشود

چند دستگاه خانه واقع در شمال شهر نقد و معاوضه بفروش میرسد

بازرگانی سایه

خیابان شمیران چهارراه حقوقی۷۲۸۹۶

آ-۲۱۹ ۱-۳۰

برای فروش خانه

مستقلات وزمین در شهر و شمیران واجاره خانه و مستقلات رجوع فرمایند . لاله‌زار ۳۹۷۸٤ به: بنگاه کوشان ۱-۱۰ آ-۲۶۰۳۸

دوباب مغازه بزرگ واقع درمیدان رشدیه جنب سینمااسکار (تابلورادیو اشتاسفورد) بفروش میرسد طالبین صبحها از ساعت ۹ الی ۱۲ مراجعه نمایند .

۱-۲ آ-۲۶۹۶۲

سه راه هاشم آباد

۵۰ دستگاه خانه ۲ الی ۳ اطاقی به مساحت ۶۰ الی ۹۰ متر باآب‌چاه عمیق و برق باقساط ده ماه الی ۱۲ ماه بمبلغ ۹۰۰۰۰ ریال الی - ۱۲۰۰۰۰ریال بفروش میرسد طالبین بآدرس زیر مراجعه نمایند جاده - خراسان سه راه هاشم آباد دفتر ساختمانی روشن تلفن ۵۵۵۵۶

۱-۵ آ-۳۹۰

For quick sale, because of departure, brand new H-8 BOLEX F. 1:0.9 Switar complete with acessories and projector. Rials, 68,400 (Factory price) Call: 31433 X 16 for appointment.

ساختمان

شرکت ساختمانی توتیا

نقشه ساختمان‌نظارت نقشه‌برداری خیابان شاهرضا دروازه دولت جنب ب ب کا تلفن ۶۰۸۱۷

۱-۹ آ-۱۶۳

دفتر ساختمانی فرزانه

تهیه نقشه -مقاطعه کاری -نظارت پشت‌شهرداری پاساژ فتوت طبقه‌سوم:

۱-۶ آ-۳۸۸

باقساط

۱-زمینهای شمارا ساختمان‌مینمائیم

۲-موزائیك‌و کلیه‌مصنوعات‌سیمانی رامی فروشیم .

۳-درب و پنجره پروفیله‌و آهنی وچوبی میسازیم .

٤- سیمانکاری و نقاشی و سیم کشی مینمائیم .

تخت جمشید جلال بایار شماره ۲۰۰ طبقه سوم سازمان مات

باقساط

کلیه کار های ساختمانی شما را انجام میدهیم تلفن ۶۵۰۰۲

۱-۱۵ آ-۳۳۲۹

باقساط

ساختمانهای نیمه تمام شمارا تکمیل مینمائیم تلفن۶۵۰۰۲

شرکتهای ساختمانی جاده سازی

چنددستگاه بولدوزر d6 کاترپیلار مجهز به‌ریپر برای اجاره به تلفن٤۶۰۵۵ مراجعه فرمائید .

۱-۵ آ-۳۹۳

هتل ها و رستورانها

هتل ونك سه راه ونك تلفن ۸۲۲۶۷۰- ۸۲۲۵۱۳

رستوران لارزیدانس‌خیابان ویلا تلفن ٤۶٤۱٤

هتل و کلبه دربند - دربند تلفن ۸۳٤۲۳-۸۳٤۲۲

رستوران مهرآباد طبقه‌فوقانی فرودگاه تلفن ۶٤٤۸۷

هتل سپید . تخت جمشید ۶۹۰۱۱ دیسکوتك رقص با جدیدترین‌صفحات

هتل کلاریج

خیابان تخت جمشید مقابل سفارت امریکا تلفن ۶۹۱۳۲ - ۶۹۰۶۷

آموزشگاه فرهنگی

آموزشگاه امیرکبیر

تدریس زبان انگلیسی باروش کاملا جدید باکتابهای Simple English صبحها کلاس مخصوص بانوان دایر است

نشانی شاهرضا اول خیابان صبای شمالی

آموزشگاه امیرکبیر

تدریس زبان‌انگلیسی باروش کاملا جدید باکتابهای انگلیسی Simple English وماشین نویسی فارسی و لاتین ثبت‌نام همه‌روزه صبح‌و عصر

نشانی شاهرضا اول خیابان صبای شمالی . آ-۲۲۰ ۱-۱۵

آموزشگاه امیرکبیر

به‌پیروی‌از منویات شاهانه کلاس های مبارزه بابیسوادی دراین محل بطور افتخاری‌دایراست ثبت‌نام همه‌روزه نشانی شاهرضا اول خیابان صبای شمالی .

معلمه زبان

درکلاس خصوصی تدریس‌مینماید تلفن ۶۵۰۰۲

۱-۲۶ آ-۳۶٤

آموزشگاه ونوس

ماشین نویسی فارسی ولاتین را یاد بگیرید و با معرفی ما استخدام شوید چهارراه حسن‌آباد تلفن ۶۲۳۶۲

Pitman's Shorthand

مؤسسه تعلیم زبان

کلاسهای انگلیسی و آلمانی و ماشین نویسی فارسی و لاتین سه‌راه شاه کوی شهریار تلفن٤۹۳٤۱

آ-۳۹۹

یاد گرفتن زبان انگلیسی

در یك هتل راحت و در یك‌دوره معین باهزینه کم ۵½ساعت‌درس‌دو روز باکلیه هزینه روزانه ۲ لیره (یا ۱۳۵ لیره برای ۱۲هفته) کلاس همیشه باز وداوطلبان از هرسن پذیرفته میشوند . (تا۲۰ کیلومتر - لندن۱۰۰ کیلومتر)

THE REGENCY, RAMSGATE, ENGLAND.

آ-۲۷۰۳۶

آموزشگاههای فنی

آموزشگاه خیاطی امیر

بامتد جدید (کرلاوین)تعلیم‌برش دوخت در مدت سه‌ماه نشانی امیریه بعداز منیریه دست‌راست بن بست اول کاشی ۷۵۳ تلفن ۵۲۳۷۵

ماشین نویسی ایران‌فر

شاه سینما نیاگارا پاساژدرخشان

هنرستان عالی برش و دوزندگی بهشت

به خیابان امیر آباد خیابان گیو شماره ۹۸ انتقال یافت کلاسها صبح و عصر دایر است تلفن ٤۱۹۰٤

۱-۲۶ آ-۳۲۵

آموزشگاه تعلیم آرایش‌زیبائی مهتاب

تحت نظر متخصصین اروپا دایراست اسم‌نویسی همه روزه - آدرس‌انتهای ایرانشهرکامیار کاشی ۳۶ تلفن۶۳۷۸۱

دیدن کنید

قبل از نام نویسی در آموزشگاه های دیگر از آموزشگاه ماشین‌نویسی مدرن بیژن دیدن کنید . میدان‌ژاله جنب پمپ‌بنزین .

آموزشگاههای رانندگی

هنرستان عالی رانندگی‌ایران

خیابان امیرآباد چهار راه نصرت تلفن ۶۸۱۸۸ خیابان فردوسی پشت شهرداری تلفن ۳۰۲٤۰۷

هنر کده رانندگی صبا

فن‌رانندگی را دراسرع وقت بشما می‌آموزد خیابان شمیران سه‌راه زندان مقابل باغ ملك تلفن ۷۱۳۰۸

هنرستان رانندگی شهاب

چهارراه پهلوی‌مقابل کافه‌شهرداری تلفن ۶۵۷۶۳و شاهرضا مقابل بهار

آموزشگاه رانندگی تهران

خیابان منیریه تلفن ۲۵۸۸۸

هنرستان رانندگی آهاری

در کمترین مدت فن رانندگی به هنرجویان عزیز میآموزدمسجد لولاگر طبقه فوقانی مسجد تلفن ٤۹۹۲۵

تعمیر گاه رادیو تلویزیون گراف تلفن ۶۸٤۸۵

سالن مد و آرایش

سالن آرایش یلدا

نشانی : مجسمه ۲٤ اسفند اول خیابان آیزنهاور تلفن : ٤۵۷۷۱

۱-٤ آ- ۲۶۶۳٤

سالن آرایش وزیبائی آلبا

آرایش مو بوسیله متخصصین فرانسوی -آلمانی -ایرانی و توالت عروس توسط متخصص (فرنان‌اوبری پاریس) میدان فردوسی شماره ۳۳۹ تلفن ٤۶۷۸۵ و۶٤۹٤۶

سالن آرایش مهین فر

دارای دیپلم تخصصی از لندن خیابان شاه اسکندری شمالی‌چهارراه شهرداری تلفن ٤۵۱۰۲

فروشگاه منصف

خانواده های باسلیقه بهترین‌لباس عروس را با تمام لوازم از :

فروشگاه منصف‌تهیه میکنند

فروش و اجاره و دوخت بهترین لباس عروسی میدان بهارستان صفی- علیشاه فروشگاه و دوزندگی منصف تلفن ۳۰٤۰۵۶

۱-۶ آ-۳۷۵

سالن آرایش ژاله دیپلمه هالیوود

خیابان ایزنهاور جنب اداره بهداشت پلاك ۱۹۵ تلفن ٤۱۵۸۱

آ-۱۱۵ ۱-۲۶

سشوار کادوس

و لوازم آرایشگاه- فروشگاه کادوس خیابان شاهرضا روبروی دبیرستان البرز شماره ۱۰۱ تلفن : ٤٤۵۷۷

۱-۳۰ آ-۳۹۶

آگهیهای متفرقه

راهنمای تمبرهای ایران

کتابی است جامع‌مفصل در باره کلیه تمبرهای منتشر شده با ذکر صحیح ترین‌قیمت های‌روز ازانتشارات موسسهٔ نوین فرح بخش و پسران خیابان اسلامبول بها یکصد ریال تلفن ۳۲۵۰۲

۱-۵ آ-٤۳۲

آجر نسوز

برای خرید بهترین آجر نسوز باابعاد مختلف دارای مقاومت در مقابل ۱۶۰۰ درجه حرارت بمغازه های زیر.

۱- مغازه متال خیابان سپه تلفن ۳۱۵۵۵

۲- فروشگاه ناصحی اول خیابان فردوسی تلفن ۳۵۳۵۵ مراجعه‌فرمائید

۱-۲ آ-۳۹۱

دوربین کنتاکس نو با ذره‌بین کارل‌زیس F1/2 باسرعت‌یك‌هزارم ثانیه قیمت ۱۰۰۰۰ ریال تلفن ۳۲۵۰۲

۱-۲ آ-۳۹۷

تلمبه اطریشی فوگل

کمرچاهی وشناور

تهروپ - میدان فردوسی

کشیك امشب پزشکان

آقایان دکتر سلام دوست خیابان حشمت‌الدوله چهار راه گلشن تلفن ۶۳۰۶۷ -دکتر خلیل رسولی (جراح) امیرآباد خیابان نصرت کاشی ۱۵ دکتر مهردادپاك‌نیا خیابان آذربایجان چهار راه خوش تلفن ۶۵۰۷۲ - دکتر محمد تقی اسفندیاری شاهرضا چهار راه مختاری تلفن ۲۰۹۱۸ - دکتر سید علی میر احمدی خیابان میر - هاشمی بین چهار راه قصر دشت تلفن ۶۳۲۸۵ - دکتر محمود عالم خیابان شمیران مقابل‌سینما مولن‌روژ تلفن ۳٤۸۳۵ - دکتر حسین فرهمند سه راه امین حضور خیابان ری - دکترعلی نصیری شاهرضا جنب‌سینما دیانا کوچه انوار تلفن ۶۲۹۷۶ - دکتر حسین گلستانیان خیابان نظام- الملك ایستگاه مدرسه - دکترصانعی دندانپزشك مجازتخت‌جمشید انصاری تلفن ٤۵۰۲۹ -دکتر علی اصغرسعادت منیریه ۱٤۳تلفن۲۵۶٤۳-دکترشاهپور سیاهپوش خیابان امیریه ایستگاه البرز جنب مسجد فخریه - دکتر مسعود لاهیجانی خیابان امیر آباد کوچه مهر تلفن ۶۲٤۳۶ -دکترسید جعفر امیر حمزه خیابان‌ژاله ایستگاه بهنام پلاك ۱۶۳ تلفن ۳۲۸۱۰ -دکتر غلامحسین مهر علی خیابان سلسبیل چهار راه تلفن ۶۶۶۶۰ - دکتر حسین منشی زاده خیابان مولوی بازارچه قنات آباد - دکتر کرامت‌الله‌فرهودی خیابان شاهرضا چهار راه پل چوبی تلفن ۲۸۵۱۰ - دکتر محمود انگجی دروازه دولت مقابل پمپ بنزین تلفن ۳۵۱٤٤ - دکتر حسین احمدی میدان ثریا کوچه پلیس شماره ۱۷ - آقای دکتر علی اکبر حکمت نارمك ایستگاه دفتر -

کشیك امشب داروخانه ها

داروخانه مرکزی شمیران مقابل برزن - داروخانه جاوید نو-سیمتری مقابل بیمارستان روزبه

داروخانه دروس قلهك -داروخانه نیرسینا - خواجه نظام‌الملك ایستگاه افخمی

داروخانه‌فرزادقلهك داودیه-داروخانه سیماب - خیابان خاکباز

داروخانه سلامت‌خواه سر آسیاب دولاب شرق شهباز - خیابان مینا داروخانه شادباش خیابان آرامگاه جاده ری حسین آباد

داروخانه الوند -خیابان شهریار خواجه نظام‌الملك - داروخانه‌شبدیز داروخانه شباهنك نیاوران اول کوچه جما ل‌آباد - داروخانه ثنائی اکبر آباد باغ شاه خیابان حسام - السلطنه جی‌و بریانك

سه‌راه نازی آباد ایستگاه بانك

طیور

مجانی

جوجه کباب مجانی برای دریافت کارت ویژه به‌فروشگاه کشور طیور سه‌راه امین حضور مراجعه فرمائید .

۱-۳۰ آ-۳۱۹

رادیو تلویزیون مامبو

تعمیرات رادیووتلویزیون درمنازل و نصب رادیو گرام اتومبیل خیابان اکباتان ۳۳۳۰۷

۱-۲۶ آ-٤۰۱

قابل توجه

خمیردندان نیکوتا ضد نیکوتین

خمیر دندان نیکوتا

دندانهای شمارا تضمین میکند ناصر خسرو داروئی شریف ۵۸۷٤۶

۱-۱۰ آ-۳۶۱

برای شیکترین دوخت‌لباس

خود به‌دوزندگی فارس برادران غفوری شهباز ایستگاه ناصری تلفن۵۳۶۳۰ مراجعه فرمائید .

جرثقیل جاسب

تلفن ۲۷۸۱۸ و۲۵۷۶۳

کمپوت شاداب

امسال کمپوت شرکت سهامی شاداب بهترین ومرغوبترین کمپوت خراسان شناخته‌شده ومصرف کنندگان خوشبخت میباشند . خیابان‌منوچهری پاساژ ساعتچی تلفن۳۹۸۶۳

تراکتور کوچك ژاپنی رسید چهار اسب نفطی بابیست قطعه لوازم قیمت بسیار مناسب . شرکت تهروپ - میدان فردوسی.

۱-۱۰ آ-۲۶۷۲۶

راهنمای پزشکی اطلاعات

دکتر آسایش

بیماریهای آمیزی مجاری ادرار خیابان منوچهری-ابتدای کوچه‌ارباب جمشید - شماره ۱۱ پذیرائی عصرها

دکتر بینش ور

مطب دکتربینش‌وربه خیابان‌پهلوی بالای بلوار مقابل پمپ بنزین . کوی غفاری انتقال یافت .

دکتر در طب پولوسا

متخصص بیماریهای‌مقابتی -مجاری ادرار - تناسلی - امراض زنانه - نازائی - خیابان فردوسی بالا کوچه صادق پذیرائی ۹ تا ۱۲ - ۵تا ۸ تلفن ٤۶۵۸۹

درمان قطعی سوزاك تازه

وکهنه و تقویت قوای تناسلی دکتر جناب زاده دارای گواهینامه از دانشکده طب فرانسه صبح و عصر خیابان‌منوچهری مقابل‌کوچه ژاندارك

دکتر پور حریری

بیماریهای داخلی و کودکان سه- راه سلیمانیه خیابان فرح‌آبادصبح تاظهر وپنج بعد از ظهر تاصبح

دکتر دانشگر

امراض مقاربتی و جلدی و سوزاك تازه و کهنه ورم پرستات‌ضیق مجرا سستی و بواسیر امراض زنانه و نازائی خیابان سپه مقابل پستخانه تلفن ۳۰۲٤۱۶

ترك تریاك دکتر رحمانی

متخصص امراض اعصاب وروح از دانشگاه لندن خیابان پهلوی‌بالاتر از چهار راه امیر اکرم تلفن ٤۵۱۱٤ پذیرائی صبح و عصر

متخصص معده،کبد، روده

دکتر رفیعی از دانشگاه پاریس پذیرائی ٤ تا ۸بعد از ظهر خیابان جامی اول کوچه پاریس تلفن ۶۳۰۶۰

دکتر محمدرضا مسدد

رزیدنت سابق بیمارستانهای‌امریکا دارای گواهینامه از پروك مدیکال امریکا-درمان قطعی‌بیماریهای مقاربتی دروازه دولت روبروی ساختمان‌فیات تلفن ۳۰۲۵٤۸ پذیرائی عصر ها از ساعت ۵ الی ۸ بعداز ظهر

دکتر معانی

امراض مقاربتی‌مجاری ادرارمعالجه سوزاك تازه و کهنه - ورم پروستات وسستی وناتوانی -ضیق‌مجرا امراض زنانه خیابان فردوسی مقابل بانك ملی مرکز

پلی کلینیك

دکترمجاهدی - دکترصدیقی

رزیدنت سابق‌بیمارستانهای امریکا بیماریهای داخلی اطفال- مقاربتی‌ترك تریاك و سایر مواد مخدره ترك الکل مجهز به دستگاه های رادیو سکپی آئروسل‌تراپی (بخورپنی سیلین)وغیره دیاترمی‌پذیرائی بعد از ظهر ها و ایام تعطیل وشب تا صبح خیابان شاه روبروی مسجد سجاد شماره تلفن ٤۹۵۲۶

دکتر عباس نیك نژاد

متخصص از دانشکده پاریس و بیماریهای معده - روده- کبد - لوزالمعده- در مان بواسیر بدون‌عمل فیستول فیسور بامتد موثر دروازه شمیران خیابان گرامی

دکتر محمدرضا- علوی‌زاده

رزیدنت سابق بیمارستان های فیلادلفیا نیویورك-عضو جامعه‌پزشکی قلب امریکا - بیماریهای داخلی - متخصص قلب و شرائین ازدانشکده طب هانمن امریکا - سرویس‌الکترو- کاردیو گرافی - نشانی - خیابان‌شاه کوچه یغما پذیرائی بعد از ظهر ۵ر۳- ۵ر۸ تلفن ۶۶۸۳۲

درمانگاه خصوصی نارمك ٤۶متری غربی تلفن ۷۹۵۵۵

دفاتر اسناد رسمی

دفتر خانه رسمی ۱۷۵ سید عبدالعلی واحدی

خیابان بهار نزدیك تخت جمشید تلفن ۶۲۷٤۲و ۶۲۷۶۳

دفترخانه ۱۷۶ سلامیان

خیابان شمیران ایستگاه عوارضی تلفن ۷۲٤۳۵

تقویم اطلاعات

شنبه بیستم آبان ۱۳٤۰
« دوم جمادی‌الثانی ۱۳۸۱
« یازدهم نوامبر ۱۹۶۱
اذان صبح : ساعت ۵ و ۱۹دقیقه.
طلوع آفتاب : ساعت ۶و ٤۲دقیقه
غروب آفتاب : ساعت ۱۷

آمریکا وارد جنگ شد

یادداشتهای محرمانهٔ مارشال پتن !

هیتلر تصمیم گرفت دکان سیاسی حکومت «ویشی» را ببندد !

ترجمه : م - تاراجی

بیست سال از تاریخ تدوین این اسناد محرمانه که در زمان حکومت مارشال پتن نوشته شده می گذرد . ملت فرانسه مارشال پتن را پس از جنگ به عنوان همکاری با آلمانها محکوم باعدام کرد ولی بعلت کبر سن او تا آخر عمر در زندان بسر برد تا بامروز هیچکس در جهان از وجود چنین اسنادی که نبرد های پشت پرده جنگ دوم را آشکار می سازد مطلع نبود و اینک یکی ازجراید فرانسه اقدام بچاپ آنها کرده است .

هیتلر در آن حال که نیرو هایش در دو جبهه شوروی و سیرنائیک می‌جنگیدند وزیردریائی‌های محاصره شده‌اش میکوشیدند تاراه دریاهارا برکشتی های انگلیسی قطع کنند و هواپیما هایش بنبرد سختی بر علیه انگلیسها و روسها مشغول بودند بفرانسویها اطمینان نداشت و یقین داشت که پتن در مقال پیشنهاد های نظامی غیر قابل پذیرش او درانتظار خواهد ماند تا وضع روشن شود و در صف پیروزمندان قرار گیرد.

اعلان جنگ آمریکا

در زمستان ۴۲ - ۱۹۴۱ احتمال نمیرفت که هیتلر فاتح احتمالی جنگ باشد .

حمله ژاپونیها به پیرل هاربور ورود امریکا را درجنگ تسریع نموده بود . ژاپنی هاکه با ایتالیا و آلمان متحد شده بودند در ۱۱ دسامبر ۱۹۴۱ بامریکا اعلان جنگ دادند و بحران جنبه کاملا بین المللی بخود گرفت .

از این هنگام نیرو های‌اقتصادی امریکا بسختی در روی تعادل قوابین متخاصمین تاثیر نمود .

هیتلر دیگر نمیخواست خود را در بند همکاری با فرانسویها نگاه دارد .

دیگر ملاقات ها و گفتگو ها به پایان رسید . از این پس تنها قدرت وزورآلمانها در برابرحکومت ویشی قرار داشت .

این تغییر روش هیتلر دلیل‌ساده‌ای داشت ومارتین بورمان کمی قبل از مرگش در سال ۱۹۴۵ (همکار نزدیك ایشمان که عده ای معتقدند هنوز زنده و در آرژانتین زندگی میکند .) این علت را فاش‌ساخت بورمان مینویسد :

اشتباه سیاست ما بخصوص در برابر فرانسویها بیش از همه جابود همکاری با آنها اشتباه بود . این سیاست تنها بنفع آنها تمام شد و بما زیان بسیار رسانید . درآن حال‌که فرانسه متحد سابق خود انگلستان را رها کرد یقین بود که در اولین فرصت‌بما نیز پشت‌خواهد کرد. شاید هم پیشنهاد همکاری از طرف فرانسویها یك حقه بازی بود و این هم برای ماچیزی جز زیان در بر نداشت .

در بهار ۱۹۴۲ تمایل هیتلربقطع مذاکرات با فرانسویها آشکارشد پیشوا در آن هنگام یك اس اس و یکی از افراد پلیس خود یعنی ژنرال اوبرك را بفرماندهی قسمت اشغالی فرانسه منصوب کرد .

اوبرك نهضت مقاومت ضدآلمانی را در هم میشکست و یهودیان را تحت فشار قرار میداد .

از سوی دیگر یکی از نازیهای متعصب بنام «سوکل»به پاریس‌آمد تا برای ارعاب فرانسویها کارگران این کشور را به آلمان بفرستد .

حالا دیگر فرانسه مجبور بود تسلیم زور و قدرت آلمانها شود .

هیتلر وحشیانه تصمیم گرفته‌بود که با سران حکومت ویشی از در خصومت در آید و دکان سیاسی آنها را به بندد .

در این حال فرانسوی ها چه بخواهند وچه نخواهند بگردش‌چرخ جنگی نازیسم کمك میکردند .

هیتلر مقاصد خود را تنها بیك نفر فرانسوی گفت و او هم‌پیرلاوال بودکه از ۱۳ دسامبر ۱۹۴۰ صحنه سیاست را ترك گفته بود .

لاوال به پیروزی آلمان هااعتقاد داشت و فکر میکرد که فرانسه‌باید در کنار هیتلر قرار گیرد قبل از آنکه فرصت از دست برود .

لاوال تلاش نمیکرد که‌قدرت از دست رفته را باز یابد لکن اعتقاد داشت که میتواندبار دیگر بفرانسه خدمت کند .

چه خدمتی ؟

ملاقات لاوال و گورینك

لاوال در مارس ۱۹۴۲ در پاریس با گورینك ملاقات کرد و فکر میکرد شاید بتواند یکباردیگر باب گفتگو را با آلمانها بگشاید .

گورینك باو گفت :

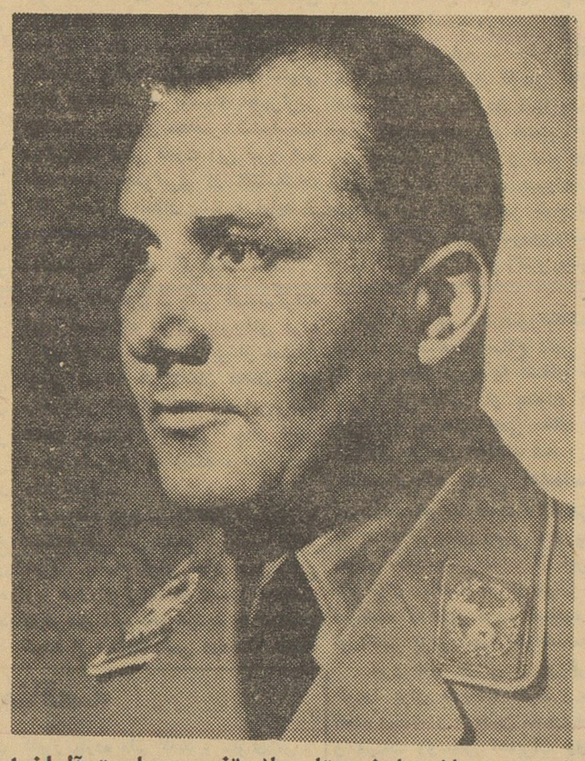

مارتین بورمان معاون هیتلر علل تغییر سیاست آلمان‌را در قبال فرانسه فاش‌کرد

-ما با فرانسه از این پس آن طور که شایسته‌اوست رفتارمیکنیم.

این یك تهدید واقعی بود لاوال فورا پتن را آگاه کرد . این دو در روز ۲۶ مارس در جنگل ران‌دان با یکدیگر ملاقات کردند . پس از این ملاقات و بعد از آنکه لاوال وحشت خود را از تصمیم آلمانها اعلام داشت پتن بفکر افتاد که بار دیگر او را بقدرت برساند .

عکس العمل پتن آشکار بود او فکر میکرد شاید بتواند یکباردیگر پتن پنج ماه پیش ، بر کناری ویگان را بعنوان رشوه‌ئی به هیتلر تقدیم کرده‌بود و حالا هم‌میخواست بارشنوه‌های‌دیگر ادرا از انجام‌اعمال شدید بر علیه فرانسه باز دارد .

پتن این نقشه خود را بدارلان گفت دارلان نیز ملاقاتی با لاوال انجام داد روز ۱۵آوریل دریاسالار دارلان یاد داشتی برای پتن فرستاد. این یاد داشت از تمام نوشته های سری که پتن در صندوق‌شخصیش پنهان کرده بود بیشتر برای روشن کردن اسرار این دوران تاریك‌مفید است :

۱۵ آوریل ۱۹۴۲

موافقت نامه بین پتن ، دارلان و لاوال .

دریا سالاردارلان جانشین‌احتمالی مارشال و فرمانده کل قوا تحت‌نظر مستقیم پتن خواهد بود .

لاوال با دریاسالار دارلان ازقرار دادی صحبت کرده و بهترست قبل از تغییر شکل حکومت این قرارداد منعقد گردد :

۱-پذیرش حکم فرماندهی کل قوای فرانسه .

۲- سیاست خارجی .

تعیین حدود نزدیکی با آلمانها :

آیاباید بر علیه روسها یاآلمانها همکاری نمود ؟

آیاباییددر این زمینه باامریکائیها قطع رابطه کردو با انگلیسها بجنك پرداخت ؟

آلمانها بلاوال چه خواهند داد؟

آیا او قول خواهد داد یا وعده؟ و بچه کسی ؟

مارشال پتن مایل است سندی داشته باشد که بر طبق آن بداند که‌آیا آلمان‌حاضر است به‌حکومت لاوال مزایائی‌بدهد که حاضرنیست بحکومت دارلان بدهد ؟

۳- سیاست داخلی :

نظر دارلان در باره وضع اداری تجدید تشکیلات و امور کار و . . چیست ؟

دریاسالار در خواست دارد که قوانین فعلی مربوط بدریا نوردی تجارتی و صیدماهی پا بر جابمانند.

در شماره آینده :

یادداشت روزولت به‌پتن

رستورانهای خانوادگی

مخصوص خانواده‌ها است

رستوران ژاله

دارای چلو کباب مطبوع‌وسالم‌اغذیه لذیذ و متنوع ایرانی -فرنگی

اول لاله‌زارنو جنب سینما متروپل تلفن ۳۲۳۳۱

چلو کبابی لقانطه

میدان بهارستان برای پذیرائی عموم آماده است تلفن ۳۵۹۲۸

سوپر مارکت بن امی

نیشر آباد

همه نوع مایحتاج زندگی در مجهز ترین سوپر مارکت تهران

آگهی حراج

گروگانهائیکه در مرداد وشهریور ماه ۱۳۳۹ در این بانك و شعب‌تابعه خیابان ری - شاهپور - امیریه - رشدیه برهن قبول شده و موعدقانونی آنها منقضی گردیده و همچنین باقیمانده مرهونا‌تیکه در روز معین عمل حراج آنها صورت نگرفته‌است روزجمعه۲۴آذرماه ۱۳۴۰ساعت۹صبح‌و جمعه‌های‌بعد درمحوطه‌بانك کارگشائی خیابان فردوسی در حراج عمومی فروخته خواهند شد .

بانك کارگشائی

آ-۲۷۱۳۰

سفارشات عکاسی

خودتانرا به عکاسی شاهین‌رجوع فرمائید

عکاسی شاهین

باداشتن وسائل کامل تحت نظر متخصصین کارآزموده بهترین کارهای عکاسی را برای شما انجام میدهد و سرویس عکسبرداری از مجالس جشن عقد و عروسی آماده برای دعوت‌شما است به فتو شاهین چهارراه لاله‌زار اسلامبول تلفن ۳۸۳۷۶ مراجعه‌فرمائید

انجمن فرهنگی شمس

کلاسهای زبانهای خارجی انگلیسی-فرانسه-آلمانی

کلاسهای ماشین نویسی - فارسی - لاتین درمدت ۲۱ روز - خیاطی بامتد (کرلادین) . شاهرضا بین ایرانشهر و فرصت تلفن ۴۷۸۳۲

جرثقیل توکل

نشانی : میدان شاه اکبر جاسب

تلفن ۵۰۶۹۱ - ۵۵۸۲۸

AUTOVILLA

اتوویلا

پزشك ماشین شماست

خیابان ویلا تلفن ۴۶۵۵۷ ۴۹۰۸۴

مؤسسهٔ آموزش زبان آلمانی - فرانسه - انگلیسی ماشین نویسی و خیاطی

چهارسلاه یوسف آباد خیابان حافظ پلاك ۹۴

سالن آموزشگاه آرایش ویشی

میزان پلی - ۵۰ ریال

کوپ (کوتاه کردن) ۲۰ ریال

رنك کردن مو ۲۵۰ ریال

پرمنانت ۲۵۰ ریال

آرایش عروس ۸۰۰ ریال

باتعیین وقت قبلی

هنر جو پذیرفته میشود

نشانی خیابان شاهرضا بعد از کالج شماره ۱۰۱ بالای مغازه‌خاویار تلفن ۶۴۶۹۶ آ-۲۶۹۲۴ ۱-۲

فروشگاه احسان

مرکز فروش انواع ریش تراش‌برقی ولوازم یدکی و تعمیرات

لاله زار روبروی سینما خورشید پاساژ نور تلفن ۳۸۶۸۰

سرویس جنرال

برای نصب و تعمیر آب گرم کن در اختیار شماست

تلفن ۴۷۴۸۹

کلاسهای زبان آلمانی

سازمان فرهنگی معتضدی

خیابان لاله زار - کوچهٔ رفاهی تلفن ۳۰۳۲۳۸

کلاس سیم کشی وتعمیرلوازم برقی

جهت استفاده کسانیکه علاقمند به تحصیل علمی و عملی در رشته فوق هستند کلاسی زیر نظر استادان فارغ‌التحصیل از آمریکا و آلمان تشکیل میگردد استفاده از این کلاس را که باجدیدترین لابراتوار مجهز است بعلاقمندان توصیه مینماید.

کاخ دانش

۱- خیابان نادری پاساژ معتمد .

۲- خیابان فرانسه کوچه مرجان

نقشه‌برداری واستخدام

دوره جدید کلاس نقشه‌برداری با استفاده‌ازمدرن ترین دوربینهای‌مجهز کرن وزیر نظر مهندسین مجرب نقشه‌برداری در کاخ دانش تشکیل میشود . فارغ‌التحصیلان نقشه‌برداری ما بلافاصله در موسسات وشرکت‌ها استخدام میشوند .

کاخ دانش

۱- خیابان نادری پاساژ معتمد

۲- خیابان فرانسه کوچه مرجان

آ-۲۷۰۶۸

برنامه سینماها

سینماهای درجه یك

سینما آسیا (تلفن ۴۳۹۰۹)

جوانی از غرب -رنگی -دوبله بفارسی -باشرکت والترکیاری‌شروع ۱۰ر۳۰صبح ۲ر۳۰- ۴ر۳۰- ۶ر۳۰- ۸ر۳۰بعداز ظهر

سینما امپایر (تلفن ۴۹۰۸۱)

جوانی از غرب -رنگی -دوبله بفارسی -باشرکت والترکیاری‌شروع ۱۰ر۳۰ صبح۳-۵-۷-۹ بعداز ظهر

سینما ایران (تلفن ۳۶۳۵۴)

تازه بدوران رسیده -فارسی با شرکت فرانك -ظهوری‌شروع ۱۰ر۳۰ صبح ۲ر۳۰-۴ر۳۰-۶ر۳۰- ۸ر۳۰

سینما ادئون - تلفن ۳۸۱۱۸

دیوانه جزیره - سینماسکوپ - رنگی - دوبله بفارسی با شرکت بریژیت‌باردو : شروع ۱۰ر۳۰ صبح ۲ر۳۰ - ۴ر۳۰ - ۶ر۳۰ - ۸ر۳۰

سینما پلازا - تلفن ۴۴۲۵۵

ژاندارك - سینماسکوپ - رنگی- دوبله‌بفارسی باشرکت اینگریدبرگمن شروع ۱۰ر۳۰صبح ۳-۵-۷-۹

سینما تخت جمشید-تلفن ۴۳۵۵۰

روح - دوبله بفارسی با شرکت آنتونی پرکینز - جانت‌لی شروع - ۳- ۵ - ۷ - ۹ بعد از ظهر

سینما چارلی (تلفن ۶۸۴۶۱)

دلقك شماره یك - ویستاویژن - دوبله بفارسی‌باشرکت دونالداوگانور- شروع ۱۰ر۳۰ صبح - ۲ر۳۰-۴ر۳۰- ۶ر۳۰-۹بعداز ظهر

سینما حافظ تلفن ۳۴۰۷۴

برخورد قدرتها- دوبله بفارسی - رنگی- باشرکت فس پارکر. شروع ۱۰ر۳۰ صبح- ۲ر۳۰- ۴ر۳۰- ۶ر۳۰- ۸ر۳۰ بعد از ظهر

سینما دنیا تلفن ۳۳۸۱۲

مخترع الکی- دوبله بفارسی - باشرکت فرناندرینو . شروع ۱۰ر۳۰ صبح- ۲ر۳۰- ۴ر۳۰- ۶ر۳۰- ۸ر۳۰ بعد از ظهر

سینما دیانا - تلفن ۴۲۰۱۰

ماجرای روبن‌هود -واید اسکرین- رنگی - دوبله بفارسی با شرکت‌جان- دریك شروع ۱۰ر۳۰ صبح - ۲ر۳۰ - ۴ر۳۰ - ۶ر۳۰ - ۸ر۳۰ بعد از ظهر

سینما رادیوسیتی - تلفن ۴۳۳۲۰

تصویر سیاه - رنگی - دوبله به فارسی با شرکت لاناترنر - آنتونی کوئین - شروع ۱۰ر۳۰ صبح ۲ر۴۵- ۵ - ۷ر۱۵ - ۹ بعد از ظهر

سینما رکس - تلفن ۳۴۱۶۹

زیر ده پرچم - دوبله بفارسی با شرکت - وان هفلین - چارلز لاتون شروع ۱۰ر۳۰صبح ۲ر۳۰-۴ر۳۰-۶ر۳۰ ۸ر۳۰ بعد از ظهر

سینما رویال - تلفن ۴۹۷۸۵

زیر ده پرچم - دوبله بفارسی با شرکت - وان هفلین - چارلز لاتون شروع ۱۰ر۳۰ صبح ۳- ۵ - ۷ - ۹ بعدازظهر

سینما سعدی -(تلفن ۳۶۴۶۸)

جوانی از غرب- رنگی- دوبله بفارسی -باشرکت والترکیاری‌شروع ۱۰ر۳۰ صبح -۲ر۳۰-۴ر۳۰-۶ر۳۰- ۸ر۳۰ بعداز ظهر

سینما سهیلا - تلفن ۳۶۴۲۴

تصویر سیاه - رنگی - دوبله به فارسی با شرکت لاناترنر - آنتونی کوئین شروع ۱۰ر۳۰ صبح ۲ر۳۰ - ۴ر۳۰ - ۶ر۳۰ - ۸ر۳۰ بعد از ظهر

سینما کریستال - تلفن ۳۷۶۷۵

الامو -رنگی-دوبله‌بفارسی باشرکت جان وین - ریچاردوید مارك شروع ۱۰ر۳۰ صبح ۲ر۳۰ - ۵ر۳۰ - ۸ر۳۰ بعد از ظهر

سینما متروپل - تلفن ۳۹۴۱۰

ماجرای روبن‌هود -واید اسکرین- رنگی - دوبله بفارسی با شرکت‌جان- دریك شروع ۱۰ر۳۰ صبح - ۲ر۳۰ - ۴ر۳۰ - ۶ر۳۰ - ۸ر۳۰ بعد ازظهر

سینما مولن روژ - تلفن ۷۲۹۲۹

الامو -رنگی-دوبله‌بفارسی باشرکت جان وین - ریچاردوید مارك شروع ۱۰ر۳۰ صبح ۳- ۶ - ۹بعد از ظهر

سینما میامی (تلفن ۷۴۳۲۹)

تازه بدوران رسیده -فارسی با شرکت فرانك -ظهوری‌شروع ۱۰ر۳۰ صبح ۲ر۳۰-۴ر۳۰-۶ر۳۰- ۸ر۳۰

سینما مهتاب - تلفن ۴۷۷۷۷

الامو -رنگی-دوبله‌بفارسی باشرکت جان وین - ریچاردوید مارك شروع ۱۰ر۳۰ صبح ۲-۶ - ۹ بعد از ظهر

سینما نیاگارا -تلفن ۶۵۳۰۷

زیر ده پرچم - دوبله بفارسی با شرکت - وان هفلین - چارلز لاتون شروع ۱۰ر۳۰ صبح ۳ - ۵ - ۷ - ۹ بعداز ظهر

سینما هما تلفن ۳۰۲۱۶۹

ماجرای روبن‌هود -واید اسکرین- رنگی - دوبله بفارسی با شرکت‌جان- دریك شروع ۱۰ر۳۰ صبح - ۲ر۳۰ - ۴ر۳۰ - ۶ر۳۰ - ۸ر۳۰ بعد از ظهر

سینما آریا (تلفن ۳۹۸۸۴)

گوریل درنده رها شده -دوبله بفارسی باشرکت لینووانتورا شروع ۱۰ صبح -۲-۴-۶-۸ بعداز ظهر .

سینما اسکار - تلفن ۴۵۷۹۷

شعله انتقام - سینما سکوپ - رنگی - دوبله بفارسی با شرکت دان‌موری شروع ۱۰ صبح ۲- ۴ - ۶ ۸ بعد از ظهر

سینما برلیان (تلفن ۳۳۵۳۵)

الامو- رنگی-دوبله‌بفارسی باشرکت جان‌وین -ریچارد ویدمارك شروع ۱۰ صبح ۲-۵-۸ بعداز ظهر

سینما تاج(تلفن ۳۳۰۶۴)

تپه وداع سینماسکوپ - رنگی - دوبله بفارسی -باشرکت ویلیام‌هولدن شروع ۱۰ر۳۰ صبح ۲ر۳۰- ۴ر۳۰ - ۶ر۳۰- ۸ر۳۰

سینما المپیا (تلفن ۶۵۷۹۸)

گوریل درنده رها شده - دوبله بفارسی باشرکت لینووانتورا شروع ۱۰ر۳۰صبح - ۲ر۳۰- ۴ر۳۰- ۶ر۳۰- ۸ر۳۰ بعد ازظهر .

سینما پرسپولیس -تلفن ۵۸۱۰۸۳

ماجرای روبن‌هود -واید اسکرین- رنگی - دوبله بفارسی با شرکت‌جان- دریك شروع ۱۰ر۳۰ صبح - ۲ر۳۰ - ۴ - ۶ ۸ بعد از ظهر

سینما پارك (تلفن ۳۵۰۴۷)

محکوم باعدام‌دوبله‌بفارسی‌باشرکت راج‌کاپور شروع ۱۰ر۳۰صبح ۲ر۳۰- ۴ر۳۰- ۶ر۳۰- ۸ر۳۰ بعداز ظهر

سینما تهران (تلفن ۳۸۱۶۵)

تازه بدوران رسیده -فارسی با شرکت فرانك -ظهوری‌شروع ۱۰ر۳۰ ۲ر۳۰-۴ر۳۰-۶ر۳۰-۸ر۳۰بعداز ظهر

سینما پردیس

چتر باز قلابی واید اسکرین - دوبله بفارسی با شرکت جری لوئیس دین مارتین شروع ۱۰ر۳۰ صبح ۲ر۳۰- ۴ر۳۰- ۶ر۳۰- ۸ر۳۰

سینما زهره (تلفن ۳۰۴۸۰۸)

الامو- رنگی-دوبله‌بفارسی باشرکت ریچارد ویدمارك -جان‌وین شروع ۱۰ صبح۲-۵-۸ بعداز ظهر

سینما سیلوانا تلفن ۳۳۷۷۷

فریاد نیمه شب - فارسی باشرکت آرمان- پروین غفاری‌شروع ۱۰ر۳۰ صبح ۲ر۳۰ - ۴ر۳۰ - ۶ر۳۰ -۸ر۳۰

سینما کارون (تلفن ۴۰۰۶۵)

صفحه شکسته -دوبله بفارسی با شرکت‌زکی‌مورن‌شروع ۳۰ر۲-۳۰ر۴-۳۰ر۶- ۳۰ر۸

سینما مراد (تلفن ۳۷۳۸۹)

انتقام ریواك - دوبله بفارسی - رنگی باشرکت جك‌پالانس . شروع ۱۰ صبح -۲-۴-۶-۸ بعداز ظهر .

سینما البرز

دختر نمکزار -دوبله‌بفارسی باشرکت مارچلو ماستروپانی‌شروع ۱۰-۱۲-۲-۴-۶-۸

سینما فری (تلفن ۲۷۸۹۳)

روح - دوبله بفارسی با شرکت آنتونی پرکینز - جانت‌لی شروع - ۳- ۵ - ۷ - ۹ بعد از ظهر

سینماهای درجه دو

سینما فردوسی - تلفن ۳۵۸۸۴

اسیر صحرا - دوبله بفارسی با شرکت هاروی‌کروگر - شروع ۹صبح ۱۲ر۳۰ - ۲ر۳۰ - ۴ر۳۰ - ۶ر۳۰- ۸ر۳۰ .

سینما مشعل - تلفن ۳۳۸۲۶

حماسه سرباز - دوبله بفارسی محصول شوروی شروع ۱۰ر۳۰ صبح ۲ر۳۰ - ۴ر۳۰ - ۶ر۳۰ - ۸ر۳۰بعد از ظهر .

تئاترها

تئاتر پارس - تلفن۳۸۸۱۱

دختر آتشپاره - بانضمام کنسرت نانو آفت . شروع ۸ر۳۰ بعد ازظهر

جامعه باربد تلفن ۳۲۲۶۵

تله - با شرکت جعفری - شروع ۸ر۳۰ بعدازظهر

مبارك باشد !

چرخ خیاطی «کهلر»

ساخت آلمان

بهترین جهیزیه برای دوشیزگان و مناسبترین چشم روشنی برای نوعروسان

با کهلر مخارج گزاف دوختن لباسهای خود را صرفه جوئی کنید !

کهلر در تمام فروشگاهها در دسترس شماست

KOHLER

استراتژی ارتش آمریکا در برلن

مقالات و گزارشهای خارجی

ستاد ارتش امریکا درآخرین روز های ماه اوت طرح اصلی استراتژی دفاع برلین را تنظیم نموده است . هدف این طرح آنست‌که به‌خروشچف آشکار سازد هرگاه او نیروهای خود را به طرف برلین غربی حرکت دهد آتش جنك بزرك اروپائی رابرافروخته است . تنظیم کنندگان این طرح معتقدند که این جنك نه محدود به برلین خواهد بود ونه مطابق باپیش بینی های خروشچف بلکه از نوع جنگهائی است که خروشچف در آن شانس پیروزی نخواهد داشت . منظور از این استراتژی آنست که شوروی را وادار سازند قبل‌از آنکه طرفین به مراحل وخیم‌تری برسند تهدیدات خودرا از برلین غربی فرا خواند .

اساس این استراتژی برروی حقایقی که اخیرا مکشوف گردیده و بعضی تصمیمات واقدامات دیگر قرار گرفته است .

کشف های جدید - رویهمرفته

متفقین غربی نیرومندتر از شوروی میباشند : یك نگاه سطحی به‌آماری که اخیرا بدستور (ماك نامارا) وزیر دفاع آمریکا تهیه گردیده این‌حقیقت را آشکار میسازد که نیروهای غرب که تحت کنترل آمریکا قرار میگیرد بزرك‌تر از مجموع نیروهای شوروی و اقمار اروپائی آن میباشد .

وضع نیروهای طرفین

نیروهای زمینی غرب در اروپای مرکزی از حیث قدرت نظامی بابیست هنك شوروی که درآلمان شرقی‌مستقر میباشند برابر است . تروپ‌های‌جنگی آمریکا دراین منطقه از بیست هـزار مرد جنگی تشکیل شده است . اگر :رآغاز حمله نیروهای شوروی‌بتوانند پیشرفتی حاصل نمایند بهیچوجه‌جای نگرانی نیست زیرا شوروی پنجاه هنك آماده و مجهز دراین منطقه‌دارد که در بدو امر ممکن است تولیـد زاحمتهائی بکنند ولی بلافاصله‌حملهٔ اساسی شوروی از طرف نیرو هـای آمریکا متوقف خواهـد شد . قوای موجود امریکائی دراین ناحیه برای اقدام به حمله بمنظور نجات برلین‌از طرف کارشناسان نظامی غرب غیـر کافی تشخیص داده شده و اقدام به چنین حمله‌ای را درصورتیکه متعاقب با حملهٔ عمومی و همه جانبه غرب نباشد مقرون به احتیاط نمیدانند . کارشناسان نامبرده معتقدند فقط با نیروهائی که سه برابر مدافعین‌باشند میتوان اقدام به حمله موفقیت‌آمیزی نمود نقطهٔ ضعف دیگری‌که‌کارشناسان دریافته‌اند دروضعیت و موقعیت‌ارتش های غرب است نیروهای آمریکائی و انگلیسی و فرانسوی فعلا در ستونی قرار گرفته‌اند که بوسیلهٔ مجهزترین واحدهای شوروی محاصره شده‌است. درشرایط فعلی قدرت این نیرو هـا فقط برای جلوگیری از اغتشاشات کافی است و انتظار بیشتری نباید از آنها داشت .

تصمیماتی‌که گرفته شد

درمرحله اول - چنین تصمیم‌گرفته شده است که هرگاه نیروهای غرب برای نجات برلین ناگزیر از عملیات جنگی شوند حتی‌الامکان میدان جنك راکوچکتر انتخاب‌کنند . دراین‌مرحله هدف اجتناب از یك جنك بزرك است مشروط به اینکه برلین نجات داده شود .

درمرحله دوم - چنانچه شوروی با اسلحهٔ غیراتمی اقدام به حمله نماید امریکا باتمام قوای خود بعمل‌متقابل وبا همان نوع اسلحه دست خواهدزد درهرحال اگر ناتو تهدید به شکست گردد از اسلحه اتمی درمیدان جنـك استفاده خواهد نمود واگر باین‌وسیله تهدید شوروی متوقف گردد استعمال سلاح اتمی برای مدت کوتاهی‌موقوف وبه شوروی فرصت داده میشود تادر رویهٔ خود تجدید نظر نماید .

مرحله سوم - درصورتیکه زدو خورد بیش‌از دو یـا سه‌هفته بطول انجامد استراتژی آمریکا مجبورخواهد بود از اسلحه اتمی استفاده کند زیرا درمقابل امتیازی که دشمن از حیث نزدیکی به منابع و ذخایر نظامی خود دارد باید بنحو مؤثری عمل نمود . باوصف ایـن در طرح دفاعی فعلی توسل به سلاح اتمی زیاد طرف‌توجه واقع نشده است .

مرحله چهارم - بقرار اظهـار کارشناسان ، برای تجهیز کامل‌نیرو های ناتو و واردکردن آنها به میدان جنك دوماه وقت لازم است . امریکا بسیج عمومی را آغاز و تمام اقدامات لازم را برای نیل به پیروزی بعمل خواهد آورد ولی دراین طرح هنـوز حمله به خاك اصلی شوروی‌واستعمال بمب های اتمی رادیو آکتیو پیش‌بینی نشده است .

مرحله پنجم - درصورتیکه‌شوروی دست به استعمال سلاح اتمی بزندو یا تمام خاك اروپا را اشغال نماید، آمریکا و متفقین او بعنوان آخرین حربه با بمب‌های اتمی بخاك اصلی شوروی حمله‌ور خواهند شد .

اقداماتی‌که بعمل آمده‌است:

دولت آمریکا تعداد ۲۲۵ هزارنفر به افراد نیروهای زمینی ، دریائی و هوائی خود میافزاید . از این عده ۷۵ هزار وپانصد نفر از افراد ذخیره میباشند که طبق فرمان صادره برای اول‌اکتبر بزیرپرچم‌فراخوانده‌شده‌اند.

نیرو های هوائی و دریائی نیز خودرا برای دریافت افراد زیادتری آماده میکنند و همچنین مقداری‌اسلحه و مهمات ووسائل مخابرات ووسائل نقلیه نظامی در دست تهیه است . در سربازخانه‌ها افراد تحت تعلیم قرار گرفته‌اند این تعلیمات بطورمنظم وجدی‌ادامه دارد ولی عمدا ازتظاهراتی که نزدیك بودن جنك را برسانـد خودداری میگردد .

کمك به ناتو

برای تقویت نیروهای ناتو واحـد های کوچك هوائی و زمینی به اروپا اعزام شده‌اند و هنك‌های کاملی هـم بعدا فرستاده خواهد شد .

مانور نیروهای موجود بـه نقاط بحرانی و مراکز حساس ، از آنجمله حرکت هزار وپانصدنفر از سربازان به برلین در ۲۰ اوت برای نشان‌دادن واکنش صریح آمریکا است. واحـد های برلین را که در ۲۳ اوت به‌نقاط تقاطع شرق وغرب اعزام داشته‌اند نیز بهمین منظور بوده است. ضمنا به دویست هزار نفر بستگان افراد ارتش که ساکن برلین هستند‌دستور داده شده که بتدریج آن منطقه راترك کنند .

اقدامات متفقین : به فرانسه و انگلستان فشار آورده شده‌که نیرو های‌ناتو را تقویت نمایند . تعداد هنك‌های فرانسوی از دو بـه چهار افزایش میابد . انگلستان واحدهای خودرا تقویت وواحدهای‌هوائی‌جدیدی نیز ارسال میدارد . ملل دیگر عضو ناتو نیز دست بکار تقویت نیروهای ناتو شده‌اند . هدف فعلی عبارتست از افزایش نیروی ناتو از ۲۲ به‌۳۰ هنك تا ژانویه آینده .

ستاد ارتش آمریکـا سعی میکند بین سلاحهای اتمی و تجهیزات عادی خود تعادلی بوجود بیاورد . طراحان دفاع آمریکا میخواهند بین عقب‌نشینی دربرلن و استعمال بمب اتمی امکان ثالثی برای خود ایجاد نمایند ولی عقیده ندارند که افزایش سلاحهای عادی مستلزم تقلیـل اسلحه اتمی باشد . باید دانست که آمریکا در صورتیکه اسلحهٔ غیراتمی از عهـدهٔ پیروزی جنك برنیاید علاقه‌ای به‌آن نخواهد داشت وخامت وضع برلین باعث شدکه امریکا باسلحهٔ غیر اتمی خود توجه بیشتری بنماید زیراوضع خاص این شهر مسئله دفاع رابغرنج نموده است .

چون برلین به مقدار یکصد و ده میل در داخل خاك آلمان شرقی قرار گرفته بوسیلهٔ نیروهای موجود غربی قابل دفاع نمیباشد . زیرا برای‌چنین دفاعی باید حتما از طرف غرب اقدام به عمل تهاجمی بشود و دراین تهاجم بفرض آنکه پیش‌بینی دیگری ازطرف خروشچف نشود ، نیروهای ، ناتو با بیست لشکر مجهز وممتاز کمونیست طرف خواهند بود .

درمواجهه با چنین نیروئی ممکن است عملیات خود بخود گسترده شده شامل تمام اروپا و منجربه‌استعمال اسلحهٔ اتمی گردد .

مقامات نظامی آمریکا عقیده‌دارند که خروشچف مایل نیست امپراطوری کمونیست را دریك جنك اروپـائی وارد سازد ، بلکه قصد دارد بحران را محدود به برلن نگاه داشته وبدون برخورد با نیروهای جنگندهٔ ناتوبرلین را بدست بیاورد . بنابراین بایـد خروشچف را مطمئن ساخت که امریکا هرگز تسلیم چنین نقشه‌ای نشده و این اقدام از طرف شوروی منجر به سانحه‌ای خواهد شد که تمام اروپا را فرا میگیرد .

قدرت نظامی آمریکا و ناتو در اروپا نیروهای آمریکا وناتو در زمان حاضر عبارتند از :

جمعیت ۴۶۳ میلیون

بودجهٔ نظامی سالیانه ۵۵۲۰۰ میلیون دلار

سرباز زیر پرچم ۶ میلیون

وضع این‌نیروهابشرح زیراست :

ارتش‌های زمینی ۳ر۵ میلیون نفرکه عبارتند از ۱۰۲ لشکر جنگی وتعداد زیادی واحدهای وابسته به‌آنها .

محل موقعیت :

کمی از قارهٔ اروپا دور هستندولی اکثرا در محیطی قرار گرفته‌اند که از شمال نروژ تا جنوب ترکیه کشیده شده است .

آمادگی و تجهیزات :

این نیروها فعلا درشرایط خوبی هستند و بزودی برای هر پیش آمدی آماده میگردند ، دارای توپخانه‌سیستم جدید تانك و تفنك و غیره میباشند.

نیروهای هوائی - ۱ر۵ میلیون‌نفر که دارای ۵۰۰۰ جت جنگنده و بمب‌افکن میباشند که در ۲۲۰ فرودگـاه اروپائی مستقر شده‌اند درپشت‌سر آنها ۱۳۰۰۰ هواپیمای دیگر از نوع بمب‌افکن و شکاری و حمل ونقل که به واحدهـای تاکتیکی واستراتژیك منقسم شده‌اند درآمریکا و انگلستان موجود است .

علاوه براینها موشك‌هائی از نوع ثور و ژوپیتر در ۶ پایگاه اروپائی آماده پرتاب است .

نیروهای دریائی - یك میلیون نفر این نیروها مشتمل است به ۱۳۰۰ فروند کشتی از انواع مختلف بشرح ذیل :

۳۳ فروند ناو هواپیمابر
۲۰۰ فروند زیر دریائی
۴۰۰ فروند ناوشکن ونبردناو

موفقیت فعلی آنها از آبهای‌اروپا دور نمیباشد تجهیزات هوائی ایـن نیروها عبارت‌از۵۰۰ هواپیمای‌جنگنده وبمب افکن وموشك‌های پولاریس‌است که از روی کشتی پرتاب میشود .

علاوه برآنچه ذکر شد : اگرخروشچف مسئله برلین را بصورت جنك‌اروپائی دربیاورد نیروهای عظیمی با او مقابل خواهند شد .

کارشناسان نظامی استراتژی خروشچف را چنین تشخیص داده‌اند: محدود ساختن بحران به برلین فشار آوردن بدولت های آمریکا ، انگلیس و فرانسه درآن ناحیه

اجتناب از عملیاتی که پای تمام کشورهای ناتو را بمیان بکشد .

از مجلات خارجی

نخست‌وزیر از کارخانه‌ریسندگی وبافندگی ممتاز ایران بازدید کرد

این‌کارخانه با۲۲۵۶ نفر کارگر و۴۰ هزار دوك ریسندگی و۱۰۲۹ دستگاه بافندگی یکی ازسه کارخانه بزرك ریسندگی وبافندگی کشور است

نخست‌وزیر ضمن بیانات خودگفت:

بازدید ازاین‌دستگاههای‌عظیم ومفید عوامل‌یاس وبدبینی راازبین میبرد

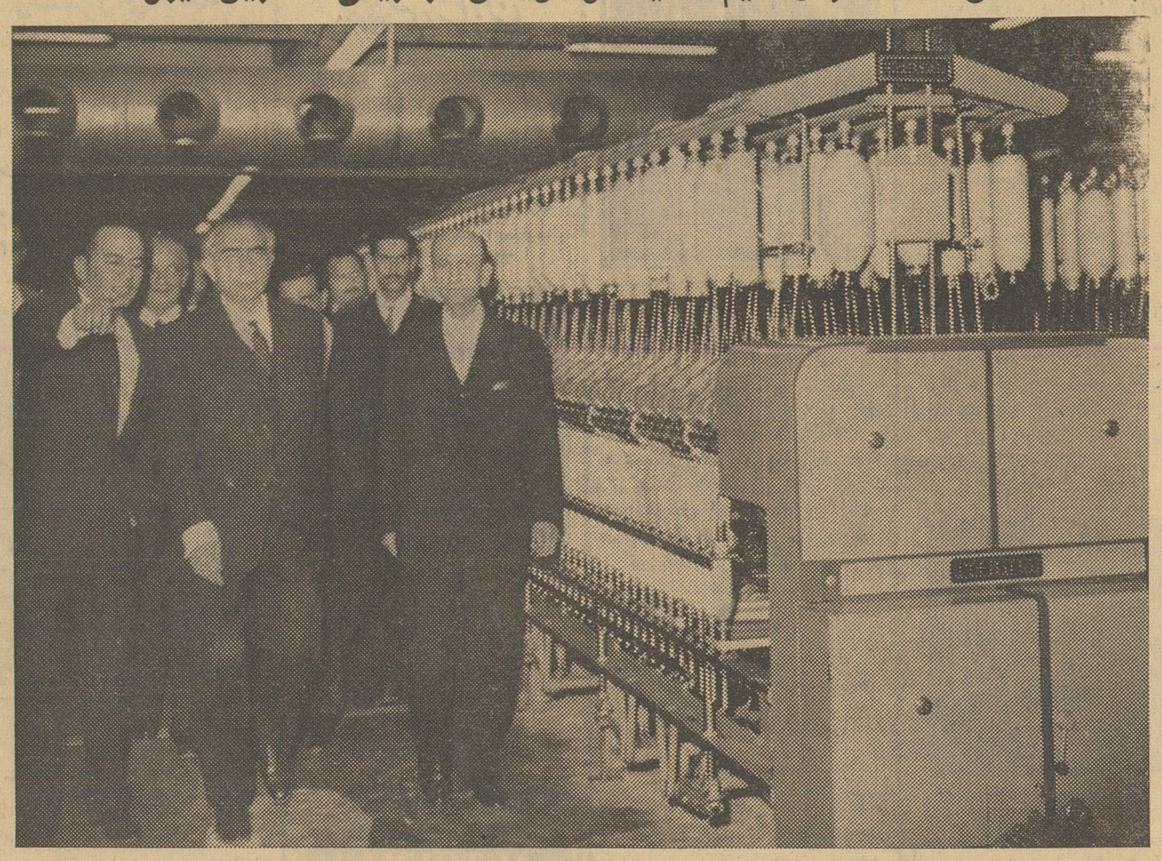

آقای علی توکلیان مدیر کارخانه ریسندگی وبافندگی ممتاز ایران توضیحاتی درباره قسمت های مختلف کارخانه‌به‌آقای نخست وزیر میدهد .

ساعت چهار بعداز ظهر روزپنجشنبه آقای دکتر علی امینی نخست وزیر کارخانه عظیم ومدرن ریسندگی و بافندگی ممتاز ایران را مورد بازدید قرار داد .

در این بازدید آقایان ، نورالدین الموتی وزیر دادگستری ، دکتـر جهانگیر آموزگار وزیر بازرگانی خسروانی وزیر کار و برخی از صاحبان‌صنایع ، مدیران بانکها و روسای ادارات و رجال و شخصیت ها حضور داشتند .

نخست وزیر در میان مردم

مقارن ساعت چهار اتومبیل حامل آقای‌نخست‌وزیربه صدقدمی‌کارخانه ممتاز رسید در این محل یك‌راس گاو برای سر بریدن جلوی پای نخست‌وزیر آماده شده بود ،آقای دکتر امینی که از این کار ناراحت بنظر میرسید از اتومبیل پائین آمد اهالی محل و کارگران که هرگز تصور نمیکردند نخست‌وزیر را در میان خود به بینند تظاهرات‌شدیدی را بنفع شاهنشاه و دولت آغازکردند وشعارهای‌وطن پرستانه فضای‌اطراف را بلرزه در آورده بود .

باین ترتیب پس از آنکه گاو درجلوی پای‌نخست‌وزیر ذبح گردید آقای‌دکتر امینی‌پیاده بسوی‌کارخانه ممتاز حرکت کرد .

در میان راه در حالیکه یك‌لحظه صدای شعار دهندگان قطع نمیشد برخی از اهالی در حالیکه نامه ای در دست داشتند انبوه جمعیت را میشکافتند و نامه خود را بدست نخست وزیر میدادند .

در برابر در ورودی کارخانـه ریسندگی و بافندگی ممتاز ایران صفوف منظمی از کارگران کارخانه با پلاکت های بزرگی که در دست داشتند ازآقای دکتر امینی استقبال کردندونسبت‌بایشان ابرازاحساسات نمودند .

نخست‌وزیر همچنان‌در میان‌مردم وکارگران بداخل محوطه کارخانه آمد ، در این موقع دوشیزه زیبای خردسالی دسته گلی تقدیم نخست وزیر کرد و خیر مقدم گفت :

آنگاه آقای حاج عبدالله مقدم رئیس هیات مدیره کارخانه و سایر اعضای هیات مدیره‌به نخست وزیر خوش آمد گفتند و ایشان را به سالن مرکزی راهنمائی کردند .

سپس آقای عبداله مقدم پشت میکروفون رفت‌و ضمن بیاناتی‌اظهار داشت :

جناب آقای نخست وزیر -هیئت محترم دولت - حضار محترم

از اینکه دعوت هیت مدیـره شرکت سهامی ریسندگی‌وبافندگی ممتاز ایران را برای بازدید از کارخانه قبول فرموده‌اید‌مراتب‌کمال تشکر و امتنان هیئت مدیره و کارکنان کارخانه را بحضورتـان تقدیم داشته و موفقیت آنجناب و همکاران محترم را در خدمت به اعلیحضرت همایون شاهنشاه وملت ایران از خداوند مسئلت دارد .

کارخانه‌ایکه هم اکنون ملاحظه میفرمائید یکی از سه کارخانه بزرك نساجی کشور میباشد که در حدود ٤ سال قبل تحت توجهات و راهنمائی های خردمندانه اعلیحضرت همایونی باهمت عده‌ای از بازرگانان و افراد خیرخواه و کمك دولت از محل پشتوانه اسکناس‌بانکملی‌بنیان گذاری و در مدتی کمتر از سه سال بپایان رسیده که در سال گذشته بدست مبارك شاهنشاه‌رسما افتتاح گردید .

تاسیسات کارخانه عبارت است‌از ۶۰هزار متر مربع زمین که تقریبا ۵۲هزارمترمربع آن زیربنا میباشد و شامل ساختمانهای ریسندگی و بافندگی و تکمیل و برق و بخار و تعمیر خانه و انبار قطعات یدکی‌و موادشیمیائی و انبار محصول وانبار پنبه و دفتر و بهداری و نگهبانی و سالن غذاخوری و کلاس آموزشی است .

ماشینهای کارخانه عبارت است از ٤۰ هزار دوك ریسندگی و۱۰۲۹ دستگاه بافندگی و ماشینهای‌سفید گری و رنگرزی و چاپ و تکمیل و سه دستگاه دیك بخار و دو دستگاه توربین و ٤ دستگاه دیزل‌و ماشینهای تعمیر که اکثر لوازم یدکی را خود کارخانه تهیه می نماید .

تشکیلات کارخانه : عبارت‌است از ۲۲۵۶ نفر کارگر که در سه پست کار نموده و رفت وآمدآنان بوسیله اتـوبوسهای اختصاصی کارخانه تامین شده و نیز ۸۵ نفر کارمندان اداری و فنی روز ها مشغول کار میباشند .

حقوق پرداختی در ماه بالغ بر۸ میلیون ریال است که از مزایای قانون کار و بیمه های اجتماعی نیز بطور کامل استفاده مینمایند .

معالجه کارگران بیمار را خـود کارخانه طبق قراردادی که‌باسازمان بیمه‌های اجتماعی‌منعقدنموده‌عهده‌دار بوده وبدین منظور درمانگاه‌مجهزی درکارخانه تاسیس شده که درتمام ساعات روز ۹ نفر پزشك بااستفاده از داروی رایگان در اختیار کارگران و خانواده آنان گذارده و طبق آمار در حدود ٤۰۰۰ نفربیمار هر ماه به درمانگاه مراجعه ومداوا میشوند همچنین قرارداد های‌جدا- گانه‌ای بابیمارستان بازرگانان‌وچند بیمارستان دیگر برای بستری نمودن کارگران منعقد نموده که‌در موقع لزوم تحت درمان قـرار می گیرند .

حسابداری کارخانه باجدیدترین اسلوب صنعتی ژرژفرای اداره می شودو شرکت ممتاز اولین‌کارخانه ملی است که این سیستم را انتخاب و همه ماهه قیمت تمام‌شده‌محصول را بدست می‌آورد .

محصول کارخانه فعلا ماهیانه‌یك میلیون و نهصد هزار متر پارچه و ۱۸ هزار بقچه نخ میباشد وامیدمی رود تاآخر سال به ماهی دومیلیون و دویست هزار متر پارچه و۲۰هزار بقچه نخ بالغ گردد و مصرف پنبه سالیانه حدود ۵۰۰۰ تن میباشد

فروش محصول کارخانه بطور منظم بوسیله نمایندگی مخصوص انجام میگیرد وتاکنون موجـودی قابل توجهی نداشته و این خود نویدی است که محصول کارخانه مرغوب و مورد استقبال خریداران قرار گرفته است .

اینك از جناب آقای نخست وزیر و حضار محترم تقاضا دارد بابازدید از تاسیسات کارخانه هیئت مدیره وکارکنان شرکت را متشکر و سپاسگذار فرمایند .

اظهارات نخست وزیر

پس از بیانات آقای مقدم ،آقای نخست وزیر پشت میکروفون رفت و چنین اظهار داشت :

« بسیار خوشحالم که امروزیکبار دیگر دریك محفل اقتصادی‌وصنعتی باعده‌ای از فعالترین طبقات روبرو میشوم و بهمین جهت ، باید از هیئت‌مدیره این کارخانه‌عظیم‌متشکر باشم بازدید از چنین دستگاههائی که هزاران نفر از مردم کشور ما بنحوی از آن بهره مند میشوند بزرگترین تقویت روحی است .

همین بازدید ها است که‌میتواند عوامل یاس و ناامیدی را از ذهن انسان بیرون کند . دیدن اینهمه فعالیت چه در تهران و چه در شهرستانها موجب میشود که ما به آینده این مملکت امیدوار باشیم

در تمام کشورهای بزرك دنیا توجه بامور اقتصادی و مادی است توسعه امور اقتصادی و تعادل‌بودجه وسلامت اقتصادی در مملکت مانیز باید باکمك وراهنمائی وهمکاری طبقه صنعتگر وتاجر صورت بگیرد و انشاءالله مشکلات فعلی را ازمیان برخواهیم داشت‌درکشور ما اکثریت پرکار وقوی است‌ولی اقلیت موجب یاس وناامیدی میشود .

بحمدالله در مملکت ما از نظر عوامل مادی ومعنوی امکانات‌زیادی هست که باید از آنها استفاده‌کرد باید بیخودی وقت را تلف نکرد ، از کمیسیون بازی که خود دولت‌هم گرفتار آنست باید پرهیز کرد .

بهر صورت آقایان باید به‌آینده امیدوارباشند‌همین پذیرفتن‌شاهنشاه که عده‌ای از صاحبان و مدیـران کارخانه ها بحضور ایشان شرفیاب شدند بهتریـن تشویق و باعث امیدواری است‌بخصوص که‌شاهنشاه باز هم تاکید فرمودند که بایدمردم را به استفاده از محصولات داخلی عادت داد . همین الان اجناسی‌داریم که با اجناس خارجی بخوبی رقابت میکند ، درکا شان محصولاتی‌دیدم که باعث افتخار مملکت است‌چندی قبل فرانسویها مدعی بودند که ایرانیها نمیتوانند نظر مخالف از خود درست کنندولی امروزعالترین‌مخمل درکاشان ساخته میشود وبابهترین انواع خارجی خود رقابت میکند . مگر محصولات همین کارخانه با اجناس خارجی رقابت نمیکند ؟این کارخانه یکی از عظیم ترین‌کارخانه های ریسندگی وبافندگی کشور استو ازهرجهت‌با پارچه‌های‌خارجی رقابت میکند .

گشایش کلاس آموزشی

پس از پایان اظهارات آقای‌نخست وزیر ، بازدید از قسمت های مختلف کارخانه آغاز شد ،ابتدا کلاس آموزش کارگران‌که بصورت‌مدرن و منظمی درست شده است بوسیله آقای نخست‌وزیر گشایش یافت ، آقای خسروانی وزیر کار نیز در باره این کلاس توضیحاتی داد و نخست‌وزیراز یکی‌دوتن‌از کارگران سئوالاتی کرد .

سپس بازدید از قسمت های نخ ریسی ، پارچه بافی شستشوی‌پارچه، اطو و رنك کاری صورت گرفت ، عظمت دستگاه ها و تجهیزات‌مدرن و بخصوص متخصصین و مهندسین خارجی و ایرانی که بانهایت دقت کار قسمت های مختلف را زیر نظر داشتند توجه آقـای نخست وزیر و وزراء و سایر بازدید کنندگان را بخود جلب کرده بود .

پارچه انواع‌محصولات کارخانه بنظر در کنار سالن دستگاه های‌متراژ نخست وزیر رسید :

در این قسمت پرده های جالب وزیبای کارخانه ممتاز ایران بسیار مورد توجه نخست وزیر واقع شد .

آقای علی توکلیان مدیرکارخانه توضیح داد که این پارچـه هـای پرده‌ای کـه بوسیله ماشین های اتوماتیك زیمر تهیه میشودتوانسته است خریداران زیادی بین مردم بدست آوردوتاحدودزیادی ازمیزان فروش‌محصولات‌مشابه خارجی‌بکاهد

در انبارقطعات یدکی آقای‌نخست وزیر در باره نحوه ترمیم و اصلاح دستگاه هائی که ضمن کار خراب میشوند سئوال کرد ، مدیر کارخانه توضیح داد که متاسفانه بیشتر کارگران بعلت اینکه قبلا با این دستگاه ها و ماشین آلات آشنائی ندارند نمیتوانند بخوبی وظایف‌خود را انجا مدهند و بهمین جهت باعث خرابی دستگاه ها میشوند . برای اصلاح این ایراد که تمام کارخانه های مملکت گرفتار آن هستندباید مدارس حرفه ای را توسعه داد تـا کارگران ورزیده و کاردان بـه کارخانه ها تحویل شوند .

مقارن ساعت پنج و ربع بازدید آقای نخست‌وزیر به‌پایان رسید . آقای دکتر امینی مجددا در سالن مرکزی حضور یافت و ضمن اظهار خوشوقتی از پیشرفتی که در این مدت کوتاه نصیب کارخانه ممتاز ایران شده است دفتر یاد بود را امضاء کرد و سپس کارخانه راترك

آگهی مناقصه

اداره حسابداری هنرهای زیبای کشور یازده قلم کاغذ و مقوای مورد احتیاج ادارات وابسته بهنر های زیبای کشور را ازطریق مناقصه‌بشرح‌زیر:

۱- کاغذنودگرمی چهاربرك ونیمی	۴۵۰۰۰۰ برك
۲- کاغذگلاسه‌صدگرمی چهاربرك‌ونیمی	۵۰۰۰۰ برك
۳- کاغذگلاسه صدوبیست گرمی چهار برك و نیمی	۱۰۰۰۰ برك
۴- مقوای‌گلاسه‌سیصدگرمی چهاربرك‌ونیمی	۳۰۰۰۰ برك
۵- مقوای کارتی چهاربرك‌ونیمی	۵۰۰۰ برك
۶- کاغذ افست	۵۰۰۰۰ برك
۷- کاغذالوان رنگهای‌مختلف	۳۰۰۰۰ برك
۸- کاغذ ماشینی رنگهای مختلف	۳۵۰۰۰ برك
۹- کاغذنودگرمی چهاربرك‌ونیمی	۲۰۰ بند
۱۰- مقوای گلاسه‌چهاربرك‌و نیمی ۳۰۰گرمی	۵۰ بند
۱۱- مقوای سفید کارتی (برقی)	۵۵ بند

خریداری مینماید .

داوطلبان می‌توانند قبلا برای دریافت برك شرایط مناقصه بدفتراداره حسابداری مراجعه وپس از اطلاع از شرایط مناقصه پیشنهادات خود را در پاکت لاك و مهر شده که روی آن عبارت (خرید یازده قلم کاغذ و مقوا) نوشته شده باشد تکمیل و تاآخر وقت اداری روز یکشنبه پنجم آذر ماه۴۰ بدفتر اداره حسابداری واقع در خیابان کمال‌الملك روبروی چاپخانه مجلس تسلیم و رسید دریافت دارند .

پیشنهادات رسیده در ساعت ۹ صبح روز دوشنبه ششم آذر ماه ۴۰باز وقرائت خواهد شد .الف ۵۷۱۷

رئیس اداره حسابداری . پشوتن

۱-۲ آ-۲۷۰۹۴

اجتماعی

گفتگوی تلفنی مردم

(به شماره ۳۰۰۱۰)

هرروز غیر از روزهای تعطیل بین ساعت ۶ تا ۷ونیم بعدازظهر تلفن کنید وباما شکایات، درددلهاو مشکلات زندگی روزمره خودرا درمیان بگذارید . ما درهمین ستون حرفهای شما را درج میکنیم.

مسئولین انتظامات شهر توجه کنند نباید اینگونه خطاها رخ دهد ..

* منهم آنروز که جوانی مقابل گاردن پارتی از پاسبانها و افسر شهربانی کتك می‌خورد آنجا بودم و دیدم یك خانم با شهامت در میان‌جمعیت پیدا شد و اعتراض کرد می‌خواستم در وهله اول از خانم جرایدی که شهامت داشت و بشما تلفن کرد و ناراحتی خود و مردم را شرح داد و در وهله دوم از روزنامه اطلاعات که این عقده‌ها را در ستون گفتگوی تلفنی مردم باز میکند تشکر کنم ، واقعا همانطور که آن خانم اظهار داشته‌اند حیف است یك افسر آنهم بطوریکه من تحقیق کرده‌ام رئیس یك کلانتری حافظ حیثیت وآبروی مردم با یك معلم اینطور رفتار کند بفرض آن جوان معلم نبود ویك ولگرد بود بازهم بفرض بلیت اصلا نداشت چرا باید افسری که تحصیلکرده سالها رنج کشیده و خودرا برای خدمت بمردم آماده کرده اینکار را بکند ویك جوان تحصیلکرده را در مقابل چشم‌صدها نفر از مردم کتك بزند وبعد هم چند پاسبان بطرفداری از رئیس کلانتری مثل اینکه یك فرد دزد و جانی و عاصی دستگیر کرده‌باشند اورا با باطوم کتك بزنند . من بعنوان یك‌فرداجتماع از رئیس‌شهربانی کل کشور یا مقامات مسئول‌این‌افسر تقاضا دارم موضوع راتحت‌تعقیب قرار دهند و نگذارند بازهم اینگونه خطاها از مسئولین انتظامی سر زند .

دکترفریدون خاتمی

***

محل بخش ده فرهنگی را عوض کنید

*بخش ده فرهنگی از محل اولیه خود که در خیابان رودکی (سلسبیل) بود بدروازه قزوین جنب کافه شکوفه منتقل شده ومورد اعتراض خانواده های ساکنین آن حدود قرارگرفته است . چون همه روزه آموزگار و دبیر و اولیای اطفال بخصوص اگر زن باشندبه این محل جدید که جنب قلعه و محل زنان بدکار است مراجعه می‌کنند. بقرار اطلاع پنجره های حیاط این محل جدید بخش به خانه های بدنام باز میشود و شخص اگر مشاهده کند خیلی از مناظر خلاف عفت و اخلاق را خواهد دید . اهالی از وزارت فرهنك تقاضا دارند این بخش را به محیط سالم دیگری منتقل سازد .

از طرف انجمن همکاری خانه و مدرسه بخش بریانك-ناصررهبری

***

جوانی که درسئوالهای تاریخ واماند دربرنامه شما وسینما دوجایزه گرفت

* هفته پیش منهم جزء تماشاچی های تلویزیون‌بودم‌وباستودیو رفتم در قسمت برنامه کودکان جوان پانزده ساله‌ای شرکت داشت که وقتی از او یکی دو سئوال تاریخی مربوط به کتابی که در مدرسه می‌خواندکردند در جواب واماند و شکست خورد برنامه کودکان‌تمام شدو در برنامه شما و سینما همین جوان شرکت کرد و برنده دو جایزه شد . من خیلی متاسف شدم تاسف من از اینجهت بود که چرا باید برنامه هائی ترتیب داده شود که جوانان تشویق به‌سینما رفتن و مطالعه در وضع زندگی و سن و قد و قواره آرتیستهای‌سینما شوند ، چه لزومی دارد یك جوان بداند پدر جری‌لوئیز کیست و در کجا متولد شده ، برنامه شما و سینما بدنیست اما جایزه دادن به جوانان و تشویق آنها بسینما رفتن و تحقیق درباره فیلم و آرتیست و غیره خوب نیست .

چ - ت

وزارت فرهنك

بقیه از صفحه ۵

کلاس های مبارزه با بی سوادی را عهده دار شوند .

در ادارات فرهنگی نواحی ۲ و ۳ د رمرکز گروهی افراد خیرخواه واعضاء انجمن های محلی پرداخت کلیه هزینه های کلاس های شبانه را اعم از دستمزد معلم و یا هزینه های دیگر را برای یکسال تحصیلی عهده دار شده‌اند که وزارت فرهنك ازتشریك مساعی وهمکاری صمیمانه این طبقات بی نهایت سپاسگزار است .

۲- در قسمت دوم که اشاره شد ه‌است وزار ت‌فرهنك بجای اجرای برنامه مبارزه با بی سوادی خوبست مدارس ابتدائی را برای پذیرفتن عده بیشتری دانش آموز توسعه دهد و (آنها ئی که‌عمرشان را کردند به بی سوادی بیسواد هم تشریف ببرند) باید باطلاع برسد طبق مطالعات کارشناسان تعلیم و تربیت هر کشوری که بخواهدبرنامه های مفید اقتصادی را مورد اجرا قرار دهد در درجه اول باید از راه توسعه فرهنك افکار عمومی طبقات مختلف را برای هر گونه اصلاحات وتحولی آماده سازد د رکشوری که اکثریت مردم آ ن‌از نعمت سواد بی بهره باشند اجرای هر گونه برنامه اصلاحی اگرغیر ممکن‌نباشد به کندی صورت خواهد گرفت .

هدف وزارت فرهنك د راجرای برنامه‌مبارزه‌بابیسوادی تعلیم‌خواندن ونوشتن به افرادی نیست که‌بعقیده آقای جنتی چون عمرشان را به بی سوادی گذرانیده اند بایدبمیرند بلکه هشتاد درصد نوآموزان کلاس های مبارزه با بی سوادی را اطفالی کمتر از سنین ۱۵ سال وجوانانی تشکیل میدهند که روز ها برای امرار معاش وکمك به زندگی مادران وبستگان خود به کار های مختلف مشغولند و شبها درنهایت شوق و علاقه به کلاس های مبارزه با بی سوادی روی آورده اند که محرومیت های تحصیلی خود را جبران نمایند و خود را برای‌زندگی بهتر آماده سازند .

وزارت فرهنك برای با سواد نمودن هریك ازاین افراد سالیانه فقط ۱۵۰ ریال بودجه مصرف می نماید حال‌اگر کسانی باشند که ادعا کنند چون وزارت فرهنك نتوانسته است برای عموم اطفال در سنین هفت ساله کلاس های روزانه دائر نماید برای با سواد کردن اکثریت مردم کشور اقدام کند بی انصافانه قضاوت کرده‌اند تا روزی که مالکین و سرمایه داران کشور ساختمان لازم جهت تاسیس‌مدارس در اختیار وزارت فرهنك قرارندهند وعملا وزارت فرهنك رادر اجرای تعلیمات اجباری یاری نکنند تنها از راه تشکیل کلاس های مبارزه با بی سوادی‌و مدارس شبانه واستفاده کامل از ساختمان و وسائل مدارس که از ساعت ٤ بعد از ظهر بلا استفاده قرا ردارد می توان برای باسواد نمودن بیسوادان اعم ازاطفال در سنین ۸ تا ۱۵ و یا افراد ازسنین ۱۵ تا پنجاه ساله اقدام نمود و وزارت فرهنك امروز خرسند است به کمك معلمین شرافتمند کشور و همکاری گروهی از افراد خیر خواه این وظیفه خودرا انجام داده است .

در خاتمه خوبست برای جلوگیری ازهر گونه سوء تفاهم و یاایجاد شبهه در اذهان عمومی کسانی که می خواهند از برنامه های فرهنگی انتقاد و یا اظهار عقیده نمایند با مطالعه کامل و دقیق باین کار مبادرت‌ورزندتا حقایق‌وارونه‌جلوه گر نشود و انتقاد جنبه خصومت وغرض به خود نگیرد .

وزارت فرهنك عموم کسانی‌را که مایل باشند دعوت می کند که از کلاس های مبارزه با بی سوادی دیدن نمایند و دور از هر گونه حب و بغض نتیجه اقدامات وزارت فرهنك را ا زنزدیك مشاهده کنند یکبار دیگراز همکاری های ذیقیمت عموم طبقات که خالصانه و درنهایت صمیمیت با وزارت فرهنك درجهاد ملی مبارزه با بی سوادی‌همکاری نموده‌اند سپاسگزاری میشود .

اداره کل آموزش و پرورش بزرگسالان

جدول کلمات متقاطع شماره ۱۹۵۵

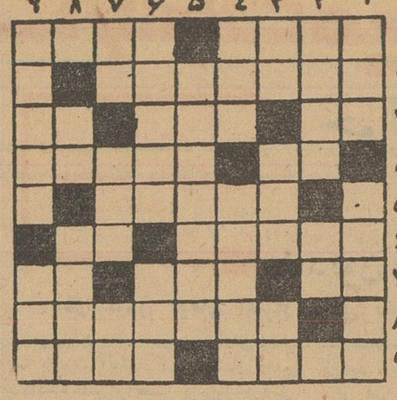

افقی : ۱- میگویند دیوارش بلند است- هرچه درتابستان نا - مطبوع‌است‌در زمستان دلپذیر میشود ۲ - اوراقی که در این ایام سخت بی اعتبار شده است ۳- دعای نیمه کاره - خالص -عددی است‌امانه‌بزبان ما ٤- حرف آخرین - چند قدم تندتر از قدم ٥- اطاعت ٦- آلمان‌نازی را برباد داد - این هم معاون آن بزرگوار بود ۷- از مهره های بازی - کشوری که امروز در سیاست جهانی وزنه‌ای بحساب است - از محصولات داروخانه ۸- درگوشه‌ای می‌نشیند و ساعت ها سر در گریبان فکرت فرومیبرد ۹- از شعرای ایران - وسیله تفریح آبی .

عمودی : ۱- راست گفته‌اند که‌از گرفتاریش‌جز بمرك نتوان‌رست- گروگان۲- میگویند زهرش کشنده‌است - آب بسته ۳- گردن دراز پا کوتاه - رقص معروفی هم دارد - شورش کنید و میل بفرمائید !٤- ازفلزات -ابهام‌آور ٥- از اقسام هواپیمای ملخ‌دار ٦- برسقف ودیوار خانه های قدیم بیشتر دیده میشد - از اصطلاحات موسیقی ۷- پوست کنده - در فوتبال میزنند و در خیابان نیز - زینت رو ۸- خوردن همان و دم در کشیدن همان - افسونگر ۹- صاف بودنش حکایت از سلامت معده میکند - حالادیگر از بالای کرج هم می آورند .

حل جدول شماره ۱۹۵٤

	۱	۲	۳	٤	٥	٦	۷	۸	۹
۱	ن	ن	ک	■	ض	ی	ا	ف	ت
۲	ا	م	ی	■	ا	و	■	ح	ر
۳	ر	■	ج	ا	م	■	ح	ل	ب
٤	ن	ی	■	م	ن	ج	م	■	■
٥	ج	ا	ه	ل	■	ا	ل	ک	ن
٦	■	■	چ	ا	ق	و	■	ر	م
۷	س	ج	ل	■	ن	ه	ر	■	ر
۸	ن	ی	■	د	ب	■	ع	ل	و
۹	ت	ب	ذ	ی	ر	■	ب	ر	د

درتخت طاوس شرقی

بولدزر شهرداری خراب شد

شرکت تلفن اقدام نمیکند

جلسه هفتگی انجمن محلی تخت‌طاوس شرقی با حضور آقایان سرهنك صانعی - سرهنك ۲ وهابزاده - حاج اسماعیل شجاعی - سرهنك پور منصور - سروان حکمی - مجیدی - مهندس شکیب‌نیا- سرگرد پروانه- شفا عسکری - زنهاری در منزل آقای حاجی‌اسماعیل شجاعی تشکیل گردید .

آقای سرهنك‌پور منصور در مورد نهرسازی خیابان فرح‌اظهار داشت که پیمانکار نقشه برداری نموده و منتظر تصویب آن ازطرف شهرداری می‌باشد .

آقای مهندس شکیب‌نیا در مورد ناهمواریهای خیابان های عباس‌آباد اظهار داشت که تاکنون از طرف شهرداری اقدامی بعمل نیامده و تقاضای فوریت در مورد تعمیر بولدوزر های شهرداری را کرد .

آقای سرهنك وهابزاده اظهار داشت که مدت دوسال است شرکت تلفن اقدامی درباره نصب تلفن ننموده و شرحی در اینمورد بشرکت تلفن نوشته شد که در مورد کابل کشی‌این‌منطقه‌اقدام‌نمایند.

هم بخاری، هم اجاق
ساخت آلمان
بخاری المپیا شعله آبی
بدون دود، درحالی که باحرارت مطبوع خود شمارا از هر نوع بخاری دیگر بی نیاز میکند ؛ غذای دلچسبی نیز برای شما آماده مینماید
مراکز فروش :
کلیه فروشگاههای بخاری در تهران و شهرستانها

اعلان مزایده فروش کارخانه شیمیائی

وزارت صنایع و معادن کارخانه شیمیائی (بیکربنات دوسود) امین آباد را باکلیه اراضی متصرفی طبق سند مالکیت موجود با ماشین آلات- ساختمانها - ابزار و یدکیها - تجهیزات و وسائل و لوازم اداری طبق صورت اموال و دفاتر کارخانه (باستثنای وجوه نقد و موجودی مواد اولیه -محصول ساخته شده ودرجریان ساخت) باکلیه حقوق قانونی آن از طریق مزایده باشرائط زیر بفروش میرساند :

۱- مزایده مربوط بتمام کارخانه و مجموع قسمتهای فوق‌الذکر بوده و برنده مزایده کسی‌است که بالاترین قیمتها را پیشنهاد نماید .

۲- حداقل شرائط بصورت یك هفتم نقد و بقیه باقساط مساوی سالیانه از تاریخ تحویل تا ۷ سال خواهد بود .

۳- پیشنهاد دهندگان باید مبلغ یك‌میلیون (۱٫۰۰۰٫۰۰۰) ریال سپرده بحساب شماره ۱۵٤٤ بانك مرکزی بنام وجوه حاصله از فروش کارخانجات تودیع و رسید آنرا ضمیمه پیشنهاد لاك و مهرشده کرده با ذکر عبارت (مربوط بمزایده کارخانه‌شیمیا ئی امین آباد) روی پاکت تا آخر وقت اداری روز یکشنبه بیست‌و ششم آذرماه ۱۳٤۰ بامور فروش کارخانه های وزارت صنایع و معادن تسلیم نمایند . بهرگونه پیشنهاد - نامه و تلگراف که بعدازساعت فوق برسد ترتیب اثر داده نخواهد شد .

٤- پیشنهاد ها در ساعت ۱۱ صبح روز دوشنبه ۲۷ آذر ٤۰ در تهران وزارت صنایع ومعادن باز و قرائت خواهد شد . حضور پیشنهاد دهندگان در جلسه مزایده آزاد است .

٥- پیشنهاد دهنده باید نام ونشانی صحیح خود ومبلغ پیشنهادی را منجزا در پیشنهاد ارسالی قید و تصریح کند . به پیشنهاد های فاقد سپرده و یا پیشنهاد هائی که چك ضمیمه‌داشته‌باشد وهمچنین پیشنهاد های مشروط و غیر صریح یا خلاف شرائط اعلان ترتیب اثر داده نخواهد شد .

٦- کلیه هزینه های مربوط از قبیل مخارج دفترخانه‌و مالیات‌معامله وعوارض‌وغیره بعهده‌خریدار است .

۷- هرگاه برنده مزایده از تاریخ ابلاغ‌وزارت صنایع و معادن بمدت یکماه از انجام‌معامله‌وپرداخت پیش قسط خودداری کندسپرده او بنفع وزارت‌صنایع و معادن ضبط خواهد شد.

۸- کارخانه تا اتمام پرداخت کلیه اقساط موضوع ماده ۲ در وثیقه وزارت صنایع و معادن خواهد بود .

۹- موجودی مواد اولیه محصول تمام شده و محصول در جریان ساخت که طبق این اعلان از فروش مستثنی شده است در موقع تحویل کارخانه به قیمت روز بازار ارزیابی شده و بهای آن باتوافق طرفین از خریدار دریافت خواهد شد .

۱۰- علاقمندان می توانند همه روزه درساعات اداری عین دارائی های کارخانه رادر محل ملاحظه کرده و اسناد مزایده رااز امور فروش کارخانه‌های وزارت صنایع و معادن دریافت دارند .

۱۱- شرکت در مزایده و تسلیم پیشنهاد بمنزله قبول شرائط و طرح قرارداد معامله که جزو اسناد مزایده است می باشد وبنا براین پیشنهاد دهنده باید اسناد مزایده را ضمن تسلیم پیشنهاد امضاء و به وزارت صنایع و معادن تسلیم کند .

۱۲- وزارت صنایع ومعادن در رد یا قبول هریك یا کلیه پیشنهادات مختار است .

۱-٤ آ-۲٦۳۳۰ وزارت صنایع و معادن

آگهی مزایده - چیت سازی تهران

چیت سازی تهران باطله پارچه تکمیل شده پنبه باطله - متقال باطله و تکه‌های متقال وزوائد چیت - چلوار و الوان درجه ۲ را از طریق مزایده بفروش میرساند.

داوطلبان‌میتوانندنمونه و شرائط و مشخصات این مزایده‌را از طریق آقای هوسیپیان در این کارخانه اخذ نمایند .

پیشنهادات بایستی حداکثر تاساعت ۳ بعدازظهر روز ۲۲ ر۸ر٤۰ تحویل گردند . پیشنهادات در ساعت ۱۰ صبح روز ۲۳ر۸ر٤۰ باز خواهد شد. کارخانه چیت سازی تهران آ-۱۹۷٥۷ ۱-۲

نوار گرم کننده دکتر ژیبود
معالج کلیه دردهای عضلانی و مفصلی
کتف بند
مچ بند
کمربند
زانو بند
قوزک بند
نوارهای گرم کننده دکتر ژیبود
هرگونه ناراحتی و دردهای موضعی را بسرعت برطرف میکند با استفاده از کمربند زانوبند. کتف بند و سایر نوارهای دکتر ژیبود که از پشم مخصوص لاستیکس تهیه شده است سلامتی خود را در برابر سرما و دردهای ناشی از آن حفظ نمائید
فروش در کلیه داروخانه ها
اندیشه
نماینده انحصاری : شرکت جمیل - باب همایون - سرای همایون تلفن ۳۳۵٤۷

تلویزیون اکو مدل ۱۹٦۱-۱۹٦۰
the new EKCO 21" SLIMLINE
with full-Picture 110° tube
نماینده انحصاری :
شرکت مراد ایفل . نادری تلفن ٤۳۷۷۲
نماینده فروش تلویزیون اکو درآبادان
مغازه ستاره آبی

پرفکشن
پرفکشن بخاری منحصر بفرد ساخت و رنگ شده خارجه
مجهز بدستگاه پیلوت
یا شمع خودکار و شعله نمایان
قیمت مشابه بخاری های وطنی
Perfection

از شهرستانها اطلاع میدهند

چند خبر از ساوه

چند روز قبل آقای هاشم فلاح بازپرس شعبه دوم دادسرای ساوه آقای محمد حسن امینی را که مدعی بود براثر ضربات وارده از طرف آقای سرهنگ پیشی نیا لطمه زیادی بچشمش وارد شده‌است برای معاینه‌به بهداری ساوه معرفی کرد و طبق صورتجلسه کمیسیون پزشکی که بریاست‌آقای دکتر رازانی رئیس‌بهداری‌ساوه‌تشکیل شد بعلت نبودن چشم پزشك در این شهر و لزوم معاینه دقیق قرار شد به تهران اعزام شود .

آقای محمد ابراهیم مرادیان که اخیرا بسمت دادرس دادگاه‌شهرستان ساوه منصوب شده‌است‌باین‌شهرستان وارد و مشغول کار گردید ، اهالی انتظار دارند همانطوریکه قبلا از مقامات دادگستری تقاضا شده است نسبت به تکمیل کادر قضائی‌ساوه‌اقدام لازم بعمل آید .

چند روز قبل آقای حسن صالحی مدیر عامل شرکت برق ساوه بعلت ضعف بنیه و عدم تمکن مالی طی یك آگهی که رونوشت آنرا به نمایندگی اطلاعات ارسال داشت از سمت خود استعفا کرد . باینجهت چند روزاست اهالی از داشتن برق محرومند و فقط شبها از برق استفاده میکنند .

فرهنك بنادر جنوب توسعه مییابد

دو دبستان بفرهنك واگذارشده ودو مدرسه‌افتتاح‌میشود

اخیرا بااقدامات آقای فیوضاتی حق رئیس فرهنك بندر بوشهر وبنادر جنوب اقداماتی بمنظور توسعه فرهنك دراینمنطقه صورت گرفته و مردم‌برای کمك بفرهنك و توسعه آن بپاخاسته اند . در قریه گورك واقع در ۳۰ کیلومتری بندر بوشهر از طرف آقای‌محمد کازرونی ساختمانی جهت ایجاد دبستان بفرهنك واگذار شده و در قریه دلوار نیز آقای غلامحسین دلواری ساختمانی بهزینه خود ایجاد نمود و بفرهنك اهداء‌کرد. ساختمان‌دبیرستان‌حرفه ای که بهزینه آقای‌حاج‌اسم‌بوشهری‌یکی‌ازنیکوکاران بوشهر ساکن کویت در شهرستان بندربوشهر ایجاد میشود در شرف اتمام است و بزودی افتتاح میگردد یکباب دبستان هم‌که از محل پذیره نفت در بندر علویه ساخته شده‌است تا چند روز دیگر افتتاح خواهد شد .

رئیس دانشگاه شیراز درجلسه دانشگاهیان گفت:

خواسته های دانشجویان انجام شد

مامدیون الطاف وعنایات‌شاهنشاه هستیم

دومیلیون تومان اعتبار برای تکمیل بیمارستان سعدی تامین‌گردیده‌است

خبرنگار مادر شیراز گزارش‌میدهد بنا بدعوت آقای دکتر رحمتیان رئیس دانشگاه شیراز عصر پریروز درآمفی تئاتر دانشکده پزشکی جلسه ای با حضور استادان ، دانشجویان وپزشکان بیمارستان های سعدی و نمازی تشکیل گردید .

در این جلسه آقای دکتررحمتیان رئیس دانشگاه اظهار داشت : من‌خیلی خوشحالم که با کادر دانشمندی که مدت چهارده سال دراین محل زحمت کشیده‌اند همکاری میکنم و خوشوقتم که دانشگاه شیراز در ردیف دانشگاه های بزرك دنیا است . رئیس دانشگاه سپس خطاب بدانشجویان اظهارداشت: تقاضا های شما بمورد اجرا گذاشته شد و اعتبار ایجاد خوابگاه و سالن غذاخوری برای دانشجویان تامین گردید . در حدود دو میلیون تومان اعتبار نیز از طرف سازمان برنامه‌برای تکمیل قسمتهای ناتمام‌بیمارستان‌سعدی تامین گردیده است که هم‌اکنون مشغول تکمیل آن میباشند . آقای دکتر رحمتیان سپس افزود ما مدیون الطاف وعنایات شاهانه هستیم ودولت هم تا آنجا که بتواند بما کمك‌میکند.

آنگاه آقای دکتر اشتری رئیس سازمان دانشجویان‌اقدام رئیس‌دانشگاه را در مورد تامین نظر دانشجویان ستود و در پایان آقای محمد دستغیب دانشجوی دانشکده‌ادبیات‌اشعار شیوائی را که سروده بودقرائت کرد و اظهارات او کلیه حاضرین را تحت تاثیرقرار داد . آنگاه مجددا رئیس دانشگاه از دانشگاهیان و همکاری استادان تشکر کرد خبرنگار ما اضافه میکند از دیروز دانشکده علوم تشکیل شد و دانشجویان مشغول تحصیل شدند.

سرگردی‌که درجاده اهواز شهید شد

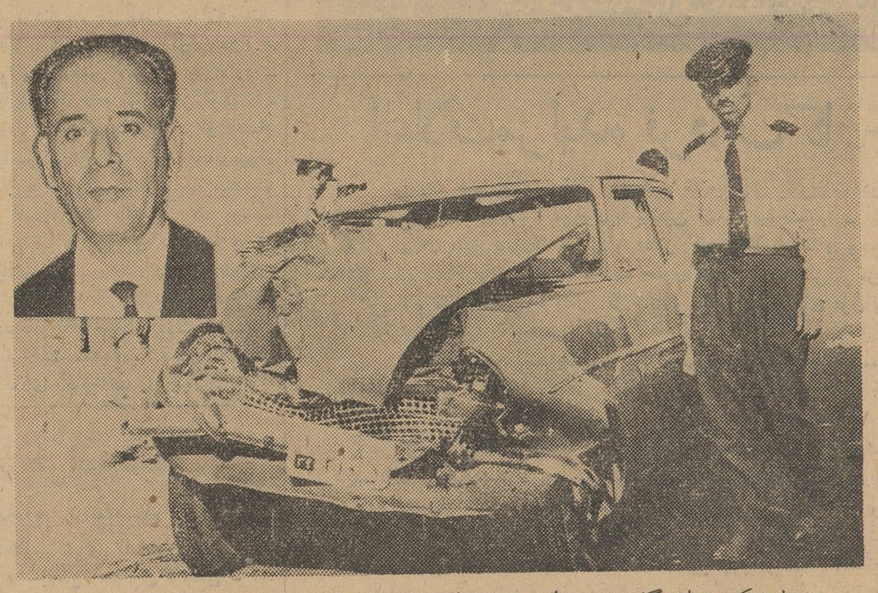

بطوریکه خوانندگان عزیز استحضار دارند چند شب قبل همردیف سرگرد آقای علی پروین که در سررشته داری لشگر ۹ خوزستان خدمت میکرد موقعی که با اتومبیل شخصی از دزفول عازم اهواز بود دربین راه طی جاده‌ای جان سپرد و همسرش بسختی مجروح شد.

در عکس بالا مرحوم سرگرد علی پروین و اتومبیل متلاشی شده وی دیده میشود .

اعضای انجمن شهر استعفا دادند

طبق گزارش خبرنگار مادر تاکستان قزوین چند روز قبل اعضای‌انجمن شهر تاکستان پس از طی مراحل قانونی جلسه رسمی خودرا تشکیل دادند و بعداز انتخاب هیئت رئیسه آقای نورالله طاهری یکی از اعضای انجمن شهر را بسمت شهردار انتخاب کردند بلافاصله اهالی نسبت باین انتخاب اعضای انجمن شهر بشدت اعتراض نمودند و اعضای انجمن نیز ناچار استعفانامه‌خود را ببخشداری تاکستان تسلیم نمودند و جریان را تلگرافی بفرمانداری‌قزوین اعلام داشتند . باینترتیب پس از سه روز ، شهردار جدید معزول‌شد و انحلال انجمن شهر قطعی بنظر میرسد .

دایهٔ نامهربان

طفلك درزیر شکنجه‌های غیرانسانی این‌زن‌سنگدل‌دچارخونریزی‌شد وجانسپرد

چند روز پیش زن ومردی از اهالی جهرم بشهربانی این‌شهرستان مراجعه کردند و اظهار داشتند : در همسایگی ما زنی بنام مریم زندگی میکند که دوشیزه سه ساله ای بنام زهرا باو سپرده شده است ولی این دایه نامهربان بجای آنکه از زهرا مواظبت و نگهداری کند دخترك سه ساله را شکنجه میدهد و باین‌عنوان که چرا شبها دررختخواب ادرارمیکنی باآهن سرخ کرده اعضای مختلف‌بدن ویرا مجروح میکند ! طفلك در زیر شکنجه های غیر انسانی مریم‌میلرزد ناله میکند و کسی نیست تا بفریادش برسد . زن و مرد مزبور میگفتند : ما از ناله های دلخراش زهرا متوجه این جریان شدیم و حالا بشهربانی آمده ایم تا لااقل مامورین انتظامی از اعمال غیر انسانی این دایه دیو سیرت جلوگیری کنند رئیس‌شهربانی‌بمحض اطلاع از اینموضوع بلافاصله مامورینی بخانه مریم فرستاد و هنگامیکه مامورین شهربانی از مریم سراغ‌زهرا را گرفتند وی اظهار داشت که زهرا مریض است و در خانه خوابیده است مامورین ببالین طفل سه ساله‌رفتند و مشاهده کردند در قسمت بیشتر پاهای زهرا آثار سوختگی‌بخوبی‌نمایان است و دخترك بحال اغما افتاده‌است ویرا برای معالجه به بهداری منتقل کردند و پزشکان آثار سوختگی به وسیله آهن سرخ کرده را بخوبی تشخیص دادند ولی‌معالجات‌در باره‌زهرا موثر واقع نشد و طفلك جانسپرد .

جنازه‌زهرا باحضوررئیس‌دادگستری جهرم و دادستان و بازپرس معاینه‌شد ولی اجازه دفن صادر نگردید و جنازه زهرا را برای معاینه دقیق‌بشیرازحرکت دادند .

بدستور بازپرس‌مریم دایه سنگدل زهرا دستگیر گردید و باقراری بمبلغ سیصد هزار ریال زندانی شد . زن بیرحم در بازجوئی گفت :

ـ چند هفته پیش مصطفی راننده ای از اهالی جهرم که پدر زهرا است همسر خودرا طلاق داد و زهرا رابمن سپرد تااز او نگهداری کنم مصطفی بمسافرت‌رفت و منهم تاآنجاکه‌استطاعت داشتم از زهرا نگهداری کردم ولی دخترك مریض شد و مرد !

همسایگان مریم میگفتند :

ـ مریم بحدی‌زهرا را شکنجه‌میداد که طفلك در زیر شکنجه های فجیع این زن سنگدل حتی جرات فریاد زدن نداشت و ناله‌میکرد .این دایه‌نامهربان باسیخ لای پای زهرا را میسوزانید و طفلك در زیر شکنجه بیهوش میشد و سرانجام براثر خونریزی جانسپرد.

بهر حال‌فعلا مریم تحت تعقیب‌است وارد این شهر شدند .

حیف از خرهای قدیم!

.. خر را شنیده بودیم که از ترس ، رم میکند اما تابحال نشنیده بودیم که خری ازترس قالب تهی کند و سقط شود . واقعا خر باید خیلی خر باشد که از ترس زهره اش بترکد !؟.

پریروز یکی‌از افراد ایلات ساکن حوالی ایذه پوست پلنگی را که شکار کرده بودروی‌خرش گذاشت وبرای فروش بشهر آورد . نزدیك بازار ایذه وقتی الاغ میخواست از یك جوی آب به آنطرف بپرد پالانش کج شد و پوست پلنك از روی پالان درست جلوی پای خر افتاد .

خر بمحض‌دیدن پوست‌پلنك، گوشهایش را تیز کرد و خور خور کنان نقش بر زمین شد ! صاحب الاغ هرچه تلاش کرد تا خر را بلند کند موفق نشد . خوب که متوجه شد دید خر از ترس پوست پلنك قالب تهی کرده‌است .

خبرنگار ما نوشته است:واقعا اگر خر هم بود خرهای قدیم بودند ؟! معقول توی پوست‌شیر میرفتند و مردم را میترساندند . اما خرهای حالا از پوست پلنك آنقدر میترسند که قالب تهی میکنند . زبان بسته ها تقصیر ندارند ، از بسکه کاه و یونجه تقلبی خورده‌اند ..!؟

باسیخ سرخ کرده دختر سه ساله را شکنجه میکرد

شهردار را استیضاح کردند

خبرنگار ما در قصرشیرین گزارش‌میدهدپریروزشش‌نفرازاعضای‌انجمن شهر قصر شیرین در سالن شهرداری تشکیل جلسه دادند و پس ازمذاکرات لازم چون آقای خلیل طهماسبی شهردار این شهرستان‌تاکنون نظریه اصلاحی ابراز نکرده و فعالیتی برای‌عمران و آبادی شهر انجام نداده بود ویرا استیضاح کردند .

بااستیضاح اعضای انجمن شهر قصر شیرین آقای خلیل طهماسبی شهردار این شهرستان از سمت خود استعفا کرد .

۵۴ کیلو تریاك کشف شد

خبرنگار مادر نیشابور طی‌گزارشی تلگرافی اطلاع میدهد پریروز مامورین ژاندارمری نیشابور در فاصله ۳۰ کیلومتری این شهر موفق‌شدند مقدار ۵۴ کیلو تریاك از قاچاقچیان کشف کنند تریاکهای مکشوفه ضبط شد و قاچاقچیان نیز دستگیر گردیدند . با تحویل تریاکها به اداره نظارت بر مواد مخدره قاچاقچیان تسلیم عدالت شدند تا تحت تعقیب قرار گیرند.

ظرف ۴۸ ساعت گذشته ۵ نفر در شیراز مردند

بطوریکه خبرنگار ما در شیراز اطلاع میدهد ظرف چهل و هشت ساعت اخیر ۵نفردر شیراز و حومه بعلل مختلف فوت کرده و یا قربانی حوادث شده‌اند .

اولین قربانی یکنفر مقنی‌بنام‌عبدالعلی فضلعلی بود که داخل چاهی براثر وجود گاز های مختلف خفه شد . دومین نفر زنی بنام ماهرخ بود که از بالکن منزل سقوط کرد و جان سپرد و نیز کودکی بنام « ازیکا »در حوض آب خفه‌شد . ضمنا یکنفر از مجروحین حادثه کامیونی که در راه مرودشت و تخت جمشیدواژگون شده‌بود در بیمارستان فوت کرد و بقرار اطلاع در اردکان فارس نیز شخصی بنام حبیب‌اله بعلت نامعلومی جان سپرده است .

یك‌کلاغ چهل‌کلاغ شد و فاطمه دستگیر گردید

بعنوان داشتن سکه‌های تقلبی خانه‌اش‌را بازرسی نمودند وتریاك‌کشف کردند

چند روز قبل فاطمه یغمائی یکی از ساکنین بخش‌چهار اصفهان برای خرید مایحتاج روزانه ببقال سر گذر مراجعه کرد و پس از خرید اجناس مورداحتیاج‌دو سکه ده ریالی ببقال داد . بقال سرگذر بعداز آنکه فاطمه بخانه اش برگشت سخت بسکه هائی‌که‌وی پرداخت کرده بود ظنین شد و آنهارا بمغازه دار همسایه نشان داد و او هم اظهارداشت که این سکه ها تقلبی است بقال‌هم با دادو فریاد راه خانه فاطمه را در پیش‌گرفت‌و هرکس هم علت داد و فریاد اورا سئوال کرد بقال جریان را با آب و تاب بازگو کردو این جریان دهان بدهان نقل شد و هرکس آنرا بنوعی تعبیر و تفسیر کرد ! بالاخره‌جریان بکلانتری اطلاع داده‌شد و مامورین فاطمه را دستگیر کردند و خانه اش را مورد بازرسی قرار دادند ولی در خانه فاطمه بجای سکه های تقلبی مقداری تریاك و چند دستگاه وافور کشف شد ویرا بکلانتری بردند و پس از تشکیل پرونده بدادسرا اعزام داشتند . در بازپرسی فاطمه گفت که سکه ها را از مردم گرفته و از تقلبی بودن آنها اطلاع نداشته است. فعلا فاطمه یغمائی بجرم داشتن تریاك در زندان‌بسر میبرد .

در کوچه‌ها وخیابانهای شهرایلام

ازصبح تاشب زدوخورد کردند!؟

دراین زدوخوردها عده‌ای مضروب ومجروح شدند

بعداز یکروز زدوخورد،مامورین‌انتظامی‌موفق بجلوگیری ازنزاع گردیدند

خبرنگار ما د رایلام مینویسد : چندی پیش عده‌ای از محترمین ایلام برای احقاق حق مشروع خود که بوسیلهٔ چندین نفر غصب شده بود بمرکز شکایت کردند و چند روز قبل آقای جلیلی بازرس عالی وزارت کشور باتفاق آقای سرهنك اکبر بازرس شهربانی کل کشور وارد ایلام گردیدند . بمحض ورودبازرسان مزبور غاصبین و مخالفان شاکیان‌عده‌ای را بدور خود جمع کردند و با چوب وچماق و سنك بفرمانداری شهر حمله‌ور شدند . مهاجمین در راه فرمانداری هریك از شاکیان را که دیدند بشدت مصدوم و مضروب کردند و در محوطهٔ فرمانداری نیز چند نفر از شاکیان را مشاهده کردند و بحوض آب فرمانداری انداختند زدو خورد شدیدی در محوطهٔ فرمانداری بین‌شاکیان و مخالفین آنان در گرفت که تا عصر ادامه داشت هر چند فرماندار و مقامات مربوطهٔ شهر با دلائل و نصایح خود خواستند زدو خورد کنندگان را از ادامهٔ زدو خورد باز دارند موفق نشدند و دامنهٔ زدو خورد تا کوچه ها و خیابان های شهرکشیده شد بالاخره مامورین انتظامی پس از تلاش زیاد موفق شدند هنگام عصر بزدو خورد پایان دهند و فعلا یکی دو روز است که شهر آرام است و بین شاکیان و مخالفین آنان تصادمی رخ نداده‌است.

خداحافظی بارئیس سابق فرهنك

طبق گزارش خبرنگار ما در رفسنجان چند روز قبل طی مراسمی که‌در سالن فرهنك رفسنجان بعمل آمد اهالی و روسای ادارات با آقای سیف‌اللهی رئیس سابق فرهنك این شهرستان خدا حافظی کردند پس از سخنرانیهائی درباره خدمات آقای سیف‌اللهی بمنظور قدردانی از وی یك گلدان نقره از طرف فرهنگیان و یك جلد کلام‌اله مجید و یك دسته گل زیبا از طرف آقای اخگر نماینده اطلاعات در رفسنجان بایشان اهداء شد در عکس بالا آقای سیف‌اللی پس از مراسم تودیع هدایا را دریافت میدارد .

تعمیر بازار قیصریه

طبق گزارش خبرنگار مادر شیراز پریروز آقای فریدون توللی رئیس اداره باستانشناسی فارس باتفاق‌یکنفر کارشناس به لار عزیمت کرد تادستور تعمیر ساختمان بازار قیصریه این شهرستان را که در حادثه زلزله های اخیر شکاف برداشته است‌صادرنماید.

برای این کار مبلغ یکصد وپنجاه هزار ریال در اختیار آقای توللی گذاشته شده‌است .

درنزدیکی تربت حیدریه

۹۰ کیلو تریاك کشف شد

گزارش خبرنگار ما در تربت حیدریه حاکیست چند شب قبل مامورین پاسگاه ژاندارمری «صالح آباد» از توابع تربت حیدریه ضمن گشت در نزدیکی قریه با عده‌ای قاچاقچی مسلح که حامل‌تریاك‌بودند مواجه شدند طی زد و خوردشدیدی که بین طرفین رویداد قاچاقچیان بسته های محتوی تریاك را رها کردند و متواری گردیدند مامورین ژاندارمری تریاکها را که در حدود ۹۰کیلو بود ضبط نمودند و پس از تلاش وفعالیت‌زیاد یکی‌ازقاچاقچیان فراری را بنام حسین حیدری‌دستگیر کردند فعلاماموربن برای‌دستگیری بقیه قاچاقچیان فعالیت میکنند .

تلفن پردردسر!؟

تلفنخانه هشتپر جز دردسر حاصلی ندارد

چندین سال است هشتپر طوالش تبدیل بشهرستان شده و هنوز هم وضع ارتباط این شهرستان سرو سامانی نگرفته است تلفنخانه‌ای که برای رفع احتیاجات و انجام ارتباط تلفنی‌اهالی دائر شده بجز دردسر برای مردم هشتپر فائده‌ای ندارد . هروقت کسی برای مکالمهٔ تلفنی به‌تلفنخانه هشتپر مراجعه کند جز جواب « خط خراب است» پاسخی نمی شنود .ازآن گذشته اگر گاهگاهی سیم ـ هزار سلام و صلوات ویاعلی مدد ! ارتباط تلفنی این شهرستان برقرار گردد کابین تلفن وجود ندارد تادور ازسروصدا مکالمات طرفین انجام شود این‌است وضع ارتباط تلفنی شهرستان هشتپر تا مسئولین مربوطه چه بگویند وبرای رفع این نقیصه چه اقدامی کنند ؟

مردم امیدوارند

طبق گزارش خبرنگار مادر مامونیه زرند اخیر آقای امان اله فیروز بخت بریاست اداره آمار و ثبت احوال مامونیه مرکز بخش زرند منصوب گردید .

مشارالیه سابقا نیز مدت ۱۸سال دراین بخش وسیع مشغول خدمت‌بود و در زمان تصدی خود موجبات‌آسایش اهالی را فراهم میکرد اهالی مامونیه مرکز بخش شصت هزار نفری زرند از این انتصاب بجاخشنودندوامیدوارند آقای فیروز بخت بیش از پیش در راه رفاه و آسایش اهالی گام بردارد .

اولین کلنك ساختمان شیروخورشید

خبرنگار مادر لاهیجان گزارش میدهد بمنظور زدن اولین کلنك ساختمان شیروخورشید سرخ لاهیجان از طرف جمعیت از آقای دکتر بابك استاندار گیلان دعوت شد و باحضور روسای ادارات دولتی استان گیلان‌طی مراسمی اولین کلنك ساختمان سه طبقه ای شیروخورشید سرخ‌لاهیجان در مقابل فلکه جنب استخر شهرداری بنام شاهنشاه بوسیله استاندار گیلان بزمین زده شد دراین مراسم بنا به پیشنهاد آقای ناظمی فرماندار لاهیجان ده قطعه مدال شیروخورشید نیز بوسیله استاندار بین اعضای جمعیت شیرو خورشید سرخ این شهرستان توزیع گردید در عکس بالا استاندار گیلان اولین کلنك ساختمانی شیرو خورشید لاهیجان را بزمین میزنند .

از: مهدی باختر — خبرنگارکرمان

تقصیر مردم چیست؟

شهرستان کرمان ، با آن‌سابقه تاریخی طولانی در تمام شئون ظاهری نسبت‌بدیگرشهرستانهانمونه است .سطح فرهنك و سواد مردم ، لوله کشی آب ، بهداشت ، اسفالت خیابانها ، تعداد کتابخانه ها و سینماها همه و همه نمونهٔ ظاهری از عمران و آبادی را در نظرمجسم میکند ولی‌متاسفانه شهر کرمان فقط از لحاظ ظاهر نمونه است . زیرا دراین شهر که باوجود ظاهری آراسته ، آثار فلاکت بردرو دیوار آن نقش بسته است دو قطب قدرتمند ، متنعم و بزرك ، اقتصاد بازرگانی شهر را یکپارچه قبضه کرده‌اند .

طی چند ماه اخیر عده‌ای از بازرگانان جزء و کاسبکاران تحت تاثیر بحران کلی از یکطرف و قدرت اقتصادی خردکننده این دو گروه مقتدر از طرف دیگر . ورشکست شده‌اند . این دو قطب اقتصادی بزرك کرمان که مظهر دو گروه اجتماعی متضاد هستند بنام شیخی و بالاسری معروفند . این دو اصطلاح توسط علمای جامعه شناسی‌این دو گروه متداول شده و ظاهرا هریك از ایندو اصطلاح مربوط بیك فرقه مذهبی است ولی کسی نمیداند فاصله و اختلافی که بین ایندو گروه وجود دارد جنبهٔ مادی و اقتصادی دارد یا جنبه مذهبی ؟ بهرحال ، ازبرق و بهداشت گرفته تا انتخابات انجمن شهر و مجلس شورا و دیگر امور و شئون اجتماعی کرمان در دست قدرت این دو گروه است و غالبا براثر اختلافات ریشه دار و دامنه داری که بین دو طایفهٔ شیخی و بالاسری وجود دارد بیشتر امور این شهرستان در مجرای اصلی خود پیش نمیرود . مثلاموضوع انجمن شهر و انتخابات آن برای اهالی کرمان بکلی دور از ذهن است . زیرا اهالی هرگز ندیده و نشنیده اند که در این شهر انتخاباتی باینعنوان انجام گیرد . هرچند گاه یکبار اعلامیه هائی بدرو دیوار میچسبانند ولی‌یکساعت پس از الصاق آن اثری از اعلامیه های مزبور نیست اینکار را هم از لحاظ تشریفاتی انجام میدهند والا خودشان هم میدانند که انتخابات انجمن شهر در کرمان بااینوضع اصلا بیمعنی است . بعلت اختلاف منافع این دو گروه برسر معامله انتخابات انجمن‌شهر و دیگر امور شهر کرمان در این شهر هرگز انتخابات انجمن شهر انجام نمیشود و کارهای عمرانی همچنان معوق میماند . نتیجه‌این شده است که شهر کرمان که مرکز یك‌استان بزرك است بصورت گورستان مخروبه ای درآمده که چند تاکسی قراضه در خیابانهای آن میلغزد و عده‌ای زن و مرد بیکار و بی هدف در حاشیهٔ غم انگیز پیاده‌روهای آن پرسه میزنند . راستی تقصیر اهالی کرمان چیست که باید سرتاسر عمر چوب اختلافات این‌دوگروه‌رابخورند . نمیشود این‌دوگروه مرد مردانه اختلافات را کنار بگذارند و دست اتحاد وبرادری بیکدیگر بدهند و شهر کرمان را آنچنانکه شایسته است آباد کنند ؟

بزرگترین هنرپیشه جهان کور میشود

مونتگمری گلیفت نگران آینده است

مونتگمری گلیفت که مشغول بازی در فیلم «فروید» بودناگهان عازم بیمارستان شد زیرا کوری چشمان جذاب اورا تهدید میکند

دیروز مونتگمری گلیفت که‌عده‌ای اورا بزرگترین هنرپیشه‌جهان میدانند ناگهان از روم عازم لندن شد تا در بیمارستان امراض چشم بستری‌شود.

مونتگمری گلیفت درروم مشغول بازی در فیلم «فروید» بود . او دراین فیلم نقش «فروید» روان پزشك‌مشهور را بازی میکند .

مونتگمری گلیفت در لندن بایکی از بزرگترین چشم پزشکان جهان مشورت خواهدکرد .

تمام کسانی که در روز های اخیر اورادیده‌اند معتقدند مونتگمری‌گلیفت از خستگی و دردسردائم خودبخصوص هنگام بازی در فیلم ناراحت است.

او بیمناك است . او از آینده‌خود میترسد و دائما میگوید سرانجام‌من کور خواهم شد .

پنج سال قبل مونتگمری گلیفت شبی شام را با الیزابت تایلور صرف کرد و در بازگشت بخانه اتومبیل او تصادم کرد .

چهره هنرپیشه جوان‌هالیوودبشدت مجروح شد و مدتی در بیمارستان بسربرد .

او ٤١ سال دارد و صاحب جذاب ترین چشم های جهان است .

پس از این‌حادثه مونتگمری‌گلیفت هر چند گاه مدتی در بیمارستان بستری میشود زیرا اعصاب چشم او سخت صدمه دیده و چشم پزشکان جهان معتقدند احتمال دارد مونتگمری گلیفت بینائی خود را از دست‌بدهد.

جذاب‌ترین چشمهای جهان بزودی‌کور میشود.

او تاکنون چند میلیون دلار خرج کرده‌است‌تاشاید از دیدن زیبائیهای جهان محروم نشود .

اخیرا یکی از چشم پزشکان او را امیدوار ساخته بود که خطرکوری تهدیدش نمیکند بهمین جهت بازی در فیلم «فروید» را آغاز کرد . ولی هنوز فیلمبرداری قسمت اول این‌فیلم پایان‌نیافته بود که مونتگمری گلیفت بسردرد شدیدی دچار شد و چشمان او دیگر نتوانست نور قوی نورافکن های استودیو را هنگام فیلمبرداری تحمل کند .

پزشکان روم باو توصیه کردندکه فورا بازی در فیلم «فروید» را رها ساخته و برای معالجه عازم لندن شود .

اینك معلوم نیست‌سرانجام چشمان زیبای او چه خواهد بود .

آیابرای همیشه هنرپیشه جوان از دیدن محروم خواهد شد ؟

داروی ضد سرطان در بدن خودماست

دیاستازهاکه در همه سلولهای ماوجوددارند سرطان، مرض قند وپیری را درمان میکنند

قرصی که سرطان راکاملا ریشه کن سازد . داروئی که فشار خون های بالارا شفا بخشد .ماده‌ای که از پیشرفت مراحل پیری جلوگیری کند. جسمی که رنك پوست‌سیاهان رابهررنك دلخواه دیگری تبدیل نماید .اینها رویاهای نویسندگان رمانهای علمی است که امروزه بوسیله متخصصین دیاستازها که درشت پروتئین هستند که درسلول بعضی ازآنها جزو دارندگان‌جایزه نوبل هستند بصورت واقعیت در ـ آمده است . دیاستازها و ذرات وجود دارند . تمام فعالیت های‌حیاتی بسته به‌آنها است وتمام مراحل زندگی بدست آنها انجام میگیرد

قدرت دیاستازها خارق‌العاده است. مثلا برای هضم یك تکه گوشت بیفتك وتجزیه‌آن‌بمواداولیه در آزمایشگاه باید آنرا یك روزتمام درمجاورت یك اسید غلیظ‌جوشاند درحالیکه‌دیاستازها همین کار رادر حرارت معمولی بدن ودر عرض‌چند ساعت عملی میکنند.

دانشمندان تصور میکنند که قدرت دیاستازها بصورت یك‌صفت ارثی بانسان منتقل میشود واگر این انتقال کامل نباشد در ایجاد دیاستازها وقفه یانقصی پیدامیشود واین خود عامل ایجاد اکثر بیماری ها است . از جمله مرض قند و سرطان خون وانواع دیگرسرطانها بدنبال عمل ناقص دیاستازها پیدا میشوند . تا بامروز چهل و چهار بیماری شناخته شده‌اند که بدنبال اختلال دیاستازها بوجود می‌آیند.

این تحقیقات نتایج شگفت‌آوری بدنبال داشته است . مثلا سلول‌های سرطانی هم مانند سلولهای عـادی تحت تاثیر دیاستازها هستند اگـر مقدار احتیاج آنها به دیاستازها شناخته شود ممکن است بوسیله تغییر درمقدار دیاستازها بتوان از عاملی که باعث رشد سریع ایـن سلولهاست جلوگیری بعمل آورد . هرگاه این مسئله روشن شود یـك طریقه درمان سرطانها بدست خواهد آمد.

امید بزرگتری نیز وجود دارد . دانشمندان تصور میکنند که علت اصلی پیری کم‌شدن قدرت و فعالیت دیاستازهای بدن است . ممکن‌است این دیاستازها روزی کاملا شناخته شوند وانواع مصنوعی آنهاجایگزین اشکال ناقص و کم‌قدرت داخل‌بدن گردند و پیری بدینشکل از بین‌برود

نیویورکر

لاك پشتهای صدکیلوئی

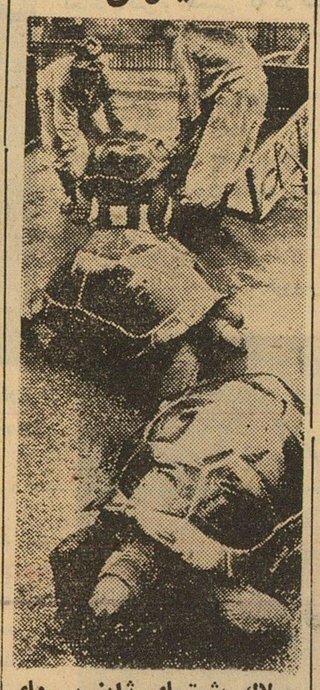

لاك پشتهای ژاپنی‌سرمای شدید این کشور رانمیتوانند تحمل کنند بدین جهت بـا ظاهر شدن اولین روزهای سرد در ژاپن، لاك پشت‌های باغ وحش ژاپن را به‌سالنی که در آنجا شوفاژ سانترال کارگذاشته‌اند منتقل کردند. هریك ازاین لاك پشت‌ها ۱۰۰ کیلو وزن دارند.

تمبر ۸۰۰ هزار ریالی

اخیرا کلوپ جمع کنندگان تمبر در اسلو پایتخت نروژ هفتاد و پنجمین‌سالگرد کلوپ‌خود راجشن گرفتند و دراین جشن ۷۰٫۰۰۰ تمبر مختلف بنمایش گذاشتند . ارزش مجموع این‌تمبر ها ۱۰۰٫۰۰۰ لیره استرلینك بود و فقط‌یکی از آنها که‌یك تمبر سوئـد میباشد۳۵٫۰۰۰ لیره‌استرلینك (در حدود هشتاد هزار تومان) ارزش دارد !

خانه‌جوانان بر روی آب

کشتی سوئدی‌آف‌چیمن که‌سابقا برای‌تدریس دریانوردی بکارمیرفت تبدیل به خانه جوانان شده است ودر فصل‌جهانگردی اخیر ۱۱٫٦۱۸ سیاح از ۸۰ کشور مختلف (بغیر از سوئد)با پرداختن‌مبلغ بسیارناچیزی ازاطاق های این کشتی بعنوان‌اطاق خانه جوانان استفاده کرده‌اند .

کشتی چیمن در آبهای داخلی‌سوئد در مرکز شهر استکهلم روبروی قصر سلطنتی سوئد لنگر انداخته است‌و یکی از جالبترین خانه های جوانان میباشد .

درفصل‌توریستی گذشته ۱٫۷۰۷ آلمانی ، ۹۱۲ آمریـکائی و۸۱۱ استرالیائی و عده زیادی سیاح از کشور های همسایه سوئد از این کشتی برای‌اقامت استفاده کرده‌اند.

دشمن کارمندان بانك

«بانکوگراف» یاکارمند خودکاربانك

اگر این دستگاه وارد بازار شود صدها هزار نفر ازکارمندان بانك درسراسر جهان بیکار خواهندشد

د رنمایشگاهی که اخیرا از مصنوعات و اختراعات جدید در نیویورك برپا شده است ، جالبترین اختراعی که نظر ها را بسوی خود می کشد ماشینی بنام بانکوگراف است . این دستگاه در یك‌محفظه شیشه‌ای د رمیان سالن اصلی نمایشگاه قرار گرفته است و در اطراف آن انبوه جمعیت با تعجب به کار آن خیره میشوند . بانکوـ گراف یا کارمند خود کار در نهایت درستی و دقت اسکناس ها، سکه ها و چك ها را با دست های الکتریکی خود دریافت می کند و رسید آنهارا بسرعت به آنها تسلیم می کند . اختراع این دستگاه‌تحول بزرگی را در استفاده کامل اززمان بوجود آورده است‌ولی کارمندان بانك‌بانکوگراف رارقیب خطرناکی برای خود میدانندو معتقدندچنانچه بانك‌ها این دستگاه رامورد استفاده قرار دهند ،بحران عظیمی بوجود خواهد آمد . و صد ها هزارکارمند بانك های جهان از کار بر کنار خواهند شد .

عدم موفقیت و بیماری روحی

ویتوریو دسیکا کارگردان و هنرپیشه معروف ایتالیائی این روزها بعلت یك بیماری روحی شدید در منزلش بستری شده است و پزشکان ملاقات با اورا قدغن کرده‌اند .

علت‌این بیماری ویتوریودسیکا استقبال سردی است که سینما دوستان از آخرین اثر وی «بنام قضاوت آخرین» بعمل آورده‌اند.

ملکه‌های زیبائی

میشل وارگنه (چپ) ملکه زیبائی فرانسه و فرانکـا کاتانئو ملکه زیبائی ایتالیاکه در مسابقات ملکه زیبـائی جهان در لنـدن شرکـت کرده‌اند.

ارژدهای دریاها

ـ۲۵ـ

«کیا-کینك» امپراطور چین که دریافته بود نبرد با دزدان دریائی بیهوده است و هرگز قادر نخواهد بود آنها را نابود سازد در صدد برآمد به دزدان دریائی امان داده و آنها را مورد عفو قراردهد. بهمین منظور یکی از فرستادگان حکومت پکن‌موفق‌شدبا «او-پو-تی» فرمانده «اسکادران سیاه» که یکی از بزرگترین اسکادران های بانو چینك بود محرمانه تماس حاصل کند ،و در طول مذاکرات طولانی پیشنهاد ها ووعده های امپراطور چین را باطلاع‌وی برساند.

«او -پو-تی» در این مذاکرات موفق شد تقاضا های خودرا به فرستاده حکومت پکن بقبولاند . سرانجام طرفین درموردتمام مسائل توافق کردند .

«او - پو-تی» با تسلیم شدن به حکومت پکن ناگهان ناوگان دریائی بانو چینك را ضعیف کرده زیرا ۱٦۰ کشتی ، هشت هزارنفر مرد جنگجو ، ۵۰۰ توپ و پنجهزار سلاح مختلف در اختیار او بود که با تسلیم شدن به حکومت پکن قدرت بانو چینك به نصف تقلیل یافت .

«او -پو -تی» و یاران او دو شهر بزرك در چین و پول‌زیادی از امپراطور دریافت داشتند و ضمنا به‌آنها اجازه داده شد تمام غنائمی را که در جنگها بدست آورده بودند برای خود حفظ نمایند «او-پو-تی» ضمنا یك سمت اداری در دستگاه دولتی چین بدست آورد و نام خود را به «هو-بین» تغییر داد .

تسلیم «او -پو -تی» به حکومت پکن ضربه جبران ناپذیری به حیثیت بانو چینك وارد ساخت .

او دریافت که دیر یا زود بقیه یارانش مبارزه در دریاها را رها کرده تسلیم حکومت پکن خواهند شد . زیرا جنك ها و حملات پی در پی آنها را خسته کرده‌است .

بانو چینك که متوجه شده بود دوران قدرت او رو بافول است تصمیم گرفت شخصا بایکی از فرستادگان حکومت چین وارد مذاکره شده‌وخودرا تسلیم کیا-کینك‌امپراطور چین کند .

او بدین منظور با دکتر «چانك».پزشك چینی که در «مکانو» ناحیه پرتغال نشین چین مستقر بود تماس حاصل‌نمود .

دکتر چانك موافقت امپراطور را جلب کرد که گذشته بانو چینك و یاران اورا فراموش کند و بهر دزد دریائی که تسلیم حکومت پکن شود گوشت خوك و شراب و مقدار زیادی پول داده‌شود .بدین ترتیب بانو چینك با ۸٦ کشتی تحت فرمانده‌ی خود و چهار هزارنفر دزد دریائی تسلیم حکومت چین‌شد .

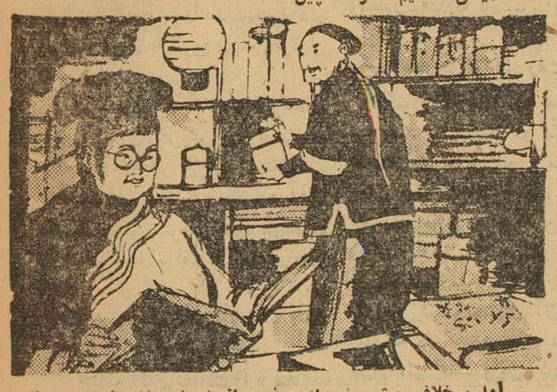

اما برخلاف پیش‌بینی او بعضی از فرماندهان دزدان دریائی حاضر نشدند نبرد در دریاهارا رها ساخته و تسلیم امپراطور شوند.

بهمین جهت «بلای‌اقیانوس شرق» همچنان به‌نبرد بی‌ثمر در دریاها ادامه داد و فرمانده یکی دیگر از اسکادرانها با یاران خود به‌فیلیپین پناهنده شد .

اما بانو چینك که با «بانو» ازدواج کرده بود روز های آخر زندگی خودرا در گمنامی راحتی گذراند و ریاست موسسه‌ای را عهده‌دار شد .

پایان

داستان مصور آینده اطلاعات

بدرود

اثر : بالزاك نویسنده فرانسوی

نوشته : نورالله لارودی

خورشید بی‌غروب

همه‌پرشور و مغرور و مانند خود شهریار علاقمند باسب و کمندوشکارو تیروکمان وچوگان بودند و بمقتضای فصل اغلب درشکارگاههای دشت وکوهستان بصید انواع جانوران مشغول میشدند و باین کار چنان علاقمند بودند که گاهی چندروز متوالی درشکارگاهها بسر میبردند.

***

درباغ سروستان جاروجنجالی برپا بود . جوانان درمیدان تیراندازی باغ سرگرم تمرین و تفاخر بمهارت خود و تمسخر یکدیگر بودند. همه‌چهارنفرشان موزه‌های چرمی الوان باشلوارهای تنك که‌سرزانو و کشاله‌های رانشان باپوست نرمی دوخته شده بود برپا داشتند.پیراهنشان ازکتان علفی رنگارنك آستینهای گشادبود که در مچ‌دستها تنك و چسبان میشد ، روی پیراهنشان بستکهای کوتاهی پوشیده بودند . کلاهشان از نمدنرم شکری وبشکل نیمکره بودکه نقابی هلالی راببابند جداگانه بآن بسته بودند . این نقاب درقسمت جلو و بالای پیشانی‌به‌بدنهٔ خارجی کلاه تکیه داشت ودر مواقع آفتابی آنرا بشکل سایبان بپائین کشیده آفتابگیری بوجود میآوردند.

جوانان قاه‌قاه میخندیدند و هربار که تیری بهدف میخوردفریاد شادی یکی از آنها بلند میشد . هرچهار نفر در یك خط ایستاده مرتبا ببهدفهای خود تیراندازی مینمودند و غرق شادی بودند. غژا غژپیکانها فضای میدان رامیشکافت وباصدای خشکی روی تخته‌های هدف فرو میرفت . غریوشادی وفریاد اعتراض‌جوانان باعبارات تمسخرآمیز وشور وهیجان آنان درهم آمیخته محیط پرجنجالی بوجود آورده بود .هنگامی که تیراندازی درهم وبی‌نظم وقاعدهٔ آنان باعث تولید اختلافاتی شدطبق

پیشنهاد «فرهاد» قرارشد مسابقهٔ رسمی ترتیب بدهند و برای این مسابقه جایزه‌ای تعیین کنند . مدتی بحث و مشاجره دربارهٔ طرز اجرای این مسابقه ونوع جایزه ادامه یافت و سرانجام توافق نمودند که بنوبت تیراندازی کنند و هرکس بهتراز دیگران تیرهارا بهدف زد برندهٔ مسابقهٔ باشد وسه‌نفر دیگر بشرکت یکدیگر اسب قهرمان «رگبار» راکه در مسابقهٔ اسبدوانی برندهٔ جایزهٔ ممتاز شده بود خریده به‌بهترین تیرانداز تحویل دهند .

مهرداد گفت :

ـ این مسابقه داوری هم لازم دارد زیرا بطوریکه همه میدانیم بحمدالله هیچیك از شما حاضر نیستید از روی‌انصاف‌وبیطرفی قضاوت کنید.

شهریار گفت:

ـ داور لازم ندرایم .اول بطور انفرادی تیراندازی‌میکنیم بعدهمه بطرف هدفها میرویم . هرکس بهتر و دقیقتر تیرهارا بهدف زده باشد برنده شناخته میشود. آیا باین ترتیب موافقت دارید؟

همه‌موافقت کردند.

بعداز توافق جوانان باشور و شعف بسوی قرارگاه رفتند اماپیش از اینکه مسابقه آغاز شود صدای زنی بگوش آنهارسید.

ـ چه خبر است ؟چه‌شده بچه‌ها؟

این صدا از شهبانو مادر شهریار بود.

بانو باتفاق یکی از کنیزانش بمیدان تیراندازی جوانان‌آمده‌بود.

شهبانو زنی‌بود چهلساله . اندکی تنومند و بلندبالا . جامهٔ حریر آسمانی دربرداشت و درین پیراهن زیبائی خیره‌کننده‌ای سن و سال اصلی اورا کمتر از آنچه بود نشان میداد . گیسوان سیاه بلندش رادر دورشته بهم بافته ، پشت گردن گره زده‌بود . دوخوشهٔ مرواریدبجای گوشواره در گوشهایش آویخته بود . درشیار بلورین سینه‌اش گردنبند گرانبهائی باسه قطعه الماس میدرخشید . از قطعه الماس بزرگترانتهای گردنبند نور خیره‌کننده‌ای باطراف پخش میشد که در پرتو آفتاب هرلحظه اشعهٔ آن تغییر جهت میداد . در انگشتان فربه و خوش‌قواره‌اش دوانگشتری گرانبها بانگین‌های یاقوت والماس دیده میشد . کفش

نوك‌برگشتهٔ مرواریدنشان درباداشت و دستمال حریر سفیدی رابکمر آویخته بود. جلال وشکوه اوبازیبائی چهره و نگاه نافذ چنان دربیننده موثر واقع میگشت که هرکس دربرابر اوناگزیر بمراعات ادب‌واحترام میشد .

بمحض مشاهدهٔ شهبانو جوانان حالت احترامی بخود گرفتند . مودبانه سلام گفتند وبحال نیمه‌کرنش درآمدند . بانو پس‌ازاحوالپرسی مختصری باجوانان شهریار راپیش خواند و باصدای پستی گفت:

ـ پسرم . یك خبرخوش . دختری مثل ماه تابان . مثل پنجهٔ آفتاب ازیك خانوادهٔ بزرك ونجیب ازشاهزادگان طبرستان برای‌توپیدا کرده‌ام که در تمام .....

شهریار باعجله سخن مادرش را قطع کرد وگفت:

ـ مادر . بارها بتوگفتم که من ابدا دراین فکرهانیستم . ماه‌و ستارهٔ من هم تیروکمان وشکار است . بیجهت بخودت زحمت نده. عجیبست که حتی در میدان تیراندازی هم دست‌بردار نیستی .

ـ شهریار . من سعادت تورا میخواهم . من میل دارم تو همسر برازنده‌ای برای خودت انتخاب کنی بالاخره مگرتو نباید روزی ...

ـ مادر گوش کن . آیادست‌بردار هستی یانه ؟ من ابدا میل شنیدن اینحرفهارا ندارم .

شهبانو قیافهٔ جدی‌تری بخود گرفت وبالحن مؤکدی گفت:

ـ پسرجان . شهریار جانم . درست دقت کن ببین چه میگویم . من مخصوصاً این شاهزاده خانم را که باتفاق پدر و مادرش تازه‌بکرگان آمده ببهانه تماشای باغ سروستان ودیدن گلهائیکه اخیرا ازهندوستان رسیده باینجا آورده‌ام تاتو دختر را از نزدیك ببینی . امروز در تمام ایران زیباتر از این دختروجود ندارد،بیابچشم‌خودت‌ببین‌چه‌فرشته‌ایست. دهها شاهزاده درسراسر این کشور خواستار این دختر هستند واوبهمه جواب منفی‌داده ولی من احساس میکنم که هم دختر و هم‌پدر و مادرش بهمسری باتو رضایت دارند این دختر ماه‌طلعت اکنون درتالار بزرك مقابل گلهای یاس نشسته وتومیتوانی بیخبروارد شوی و نامزدت را ببینی . یقین دارم اورا خواهی پسندید زیرا من هرگز دختری باین آراستگی وزیبائی ندیده‌ام .

آقای اکبر لاجوردیان مدیرعامل کارخانه مخمل بافی کاشان دربازدید آقای نخست‌وزیر گفت:

مخمل نازك لباسی بابهترین نوع خوددر جهان برابری ورقابت میکند

کاشان مهد تاریخی مخمل بافی ایران که تاچندسال قبل شاهد نابودی این صنعت بود امروز دوباره ظریف ترین مخمل جهان را ببازارها عرضه میکند

مخمل ضخیم درظرف دوسال تمام رقبای خارجی واجناس مشابه نقاط مختلف جهان را ازایران بیرون کرد

همانطوریکه در اخبار دو روز قبل باطلاع خوانندگان رسید آقای نخست وزیر روز چهارشنبه برای افتتاح دوکارخانه مخمل بافی وریسندگی و بافندگی بنابدعوت آقایان اکبر لاجوردیان و تفضلی به آن شهرستان مسافرت کردند. ما در شماره‌های قبل وعده کردیم که جریان مشروح افتتاح این دو کارخانه بزرك وبااهمیت‌را درشماره‌های آینده بتفصیل منتشر سازیم. اینك جریان افتتاح کارخانه مخمل بافی باطلاع خوانندگان عزیز میرسد درشماره بعد بتفصیل رپرتاژی ازافتتاح دستگاههای جدید کارخانه ریسندگی و بافندگی کاشان منتشر خواهد شد.

آقای نخست وزیر نوار سه رنك رابنام نامی شاهنشاه قطع و بهره برداری ازپنجاه دستگاه جدید ماشین های بافندگی‌مخمل نازك لباسی را افتتاح نمود. درسمت راست آقایان اکبر لاجوردیان و تفضلی مدیران کارخانه دیده میشوند.

افتتاح بنام شاه

هیئت مدیره این شرکت‌اطمینان کامل دارد که گزارش مذکور از لحاظ تاثیر و اهمیتی که در صنعت واقتصاد کشور دارد موجب‌مسرت خاطر مبارك را فراهم خواهد نمود لذا بااظهار تشکر بی‌پایان ازحضور اجل عالی استدعا داریم که کارخانه جدید را بدست مبارك و بنام نامی اعلیحضرت همایون محمد رضاشاه پهلوی‌شاهنشاه محبوب‌و مفخم‌ایران افتتاح واجازه بهره برداری آنرا صادر فرمائید که موجب خیروبرکت خارجی‌صحیح‌نیست کارگران‌ایرانی استعداد فراوانی در کار های ظریفه دارند اصفهان از این نقطه نظر قدرت عجیب‌دارد . من از اعضای هئیت مدیره این کارخانه که‌گوش به قضاوت های غلط خارجی نکردند وهم خودرا مصروف تاسیس این صنعت ظریف و عظیم در کاشان نمودند تقدیر می کنم .

من معتقدم که کار های مثل کار هائی که در اینجا شده است باید بدست مردم سپرده شود و اگر کار بدست خود مردم سپرده شود و مانع کار آنها نباشند و ناظر را بعهده داشته باشد . و اقداماتی که نمی شود با سرمایه کم انجام داد کمك مالی و غیره بنماید .

من باید از اهالی کاشان یك بار دیگر تشکر کنم .

دراین سر زمین فقیر نیست زیرا همه کار می کنند این که بعضی ها ما را تنبل میدانندااشتباه می کنند زیرا بنا بمقتضیات آب و هوا نقاط مختلف فعالیت مختلف دارند در اینجا که آب و هوا کمتر مساعد است فعالیت مردم آن‌بیشتر می باشد همه کار می کنند تا مشکلات زندگی رااز بین به برند

آقای نخست وزیر پس از خاتمه بیانات خود با راهنمائی آقایان اکبر لاجوردیان و تفضلی در مقابل در ورودی سالن بزرك نو سازی که ۵۰ دستگاه بافندگی مخمل شیفون (لباسی) در آن قرار داشت قرار گرفتند .

و آقای نخست وزیر نوار سه رنك را پس از پایان بیانات خود بنام‌نامی اعلیحضرت همایونی با قیچی پاره کردند و چند قدم که جلو رفتند کلید برق تمام دستگاه ها را که بر روی تریبونی نصب شده بود زدند و یك مرتبه تمام ۵۰ دستگاه بافندگی شروع بکار کردند .

د زموقع بازدید مهندسین‌خارجی نیزحضورداشتند علت‌وجودمهندسین خارجی این بود که این صنعت‌یعنی بافندگی مخمل نازك لباسی در کشور های آسیائی اصولا سابقه ندارد حتی ژاپن کشور پیش افتاده نیز دارای چنین صنعت نیست فقط کشور های اروپائی آنهم آلمان و فرانسه به تعداد کم بطوری که در آلمان فقط یك کارخانه و در فرانسه فقط چند کارخانه وجود دارد بهمین علت متخصصین آن در جهان نادر است کارخانه مزبور هم برای‌استخدام متخصص مزبورمدتی معطل ماند در حقیقت دستگاه های مزبور شاید می توانست از یکسال قبل شروع به کار کند بهر صورت وزحمتی بود پس از مدتی تلاش موفق شدند که یکی از مبرزترین مهندسین فرانسوی‌را استخدام‌کنند واین متخصص به آقای نخست‌وزیر معرفی شد سپس آقای دکتر امینی از دستگاه های مختلف بازدید بعمل آورد و سئوالاتی از کار دستگاه نمود که توسط آقایان لاجوردیان و تفضلی به آن جواب داده می شد مدعوین از طرز کار و ظرافت این صنعت متحیر بودند و همگی‌معتقد بودند که نصب چنین کارخانه‌واقعا برای ایران مباهات دارد . بعد از بازدید از این دستگاه ها مدعوین بسالن نمایشگاه اجناس ساخته‌شده از این دستگاه که قبلا بطور آزمایش تولید شده بود راهنمائی شدند مخمل‌های نازك‌وشیفون الوان این نمایشگاه تحسین همه را جلب کرد در اینجا آقای لاجوردیان توضیح داد که ما پس از آنهمه زحمت که در نصب این کارخانه وپیدا کردن متخصص آن کشیدیم موفق شدیم کامیابی بزرگی‌بدست آوریم وآن مرغوبیت جنس تولید شده است و اضافه کردند که به علت مدرن بودن دستگاه ها وسابقه کار ، کارگران کاشان ومتخصص مهندس فرانسوی مخمل شیفون کاشان بمرغوبیت و خوبی مخمل شیفون فرانسه در آمد و به خوبی قادر است باآن در همه بازار های جهان رقابت کند .

تاکنون مخمل شیفون فرانسوی برتری بدون رقیب داشت اما از این پس تاوقتی که میزان تولیدما محدوداست درایران ووقتی‌مشکلات صادرات‌ماحل شددرنقاط‌دیگرجهان باید با مخمل کاشان رقابت‌سختی را انجام دهد .

بعد از بازدید آقای نخست وزیر وهمراهان از این نمایشگاه مدعوین به سالن بافندگی مخمل های‌کلفت

همانطوریکه در اخبار دو روز قبل باطلاع خوانندگان رسید آقای نخست وزیر روز چهارشنبه برای افتتاح دوکارخانه مخمل بافی وریسندگی و بافندگی بنابدعوت آقایان اکبر لاجوردیان و تفضلی به آن شهرستان مسافرت کردند. ما در شماره‌های قبل وعده کردیم که جریان مشروح افتتاح این دو کارخانه بزرك وبااهمیت‌را درشماره‌های آینده بتفصیل منتشر سازیم. اینك جریان افتتاح کارخانه مخمل بافی باطلاع خوانندگان عزیز میرسد درشماره بعد بتفصیل رپرتاژی ازافتتاح دستگاههای جدید کارخانه ریسندگی و بافندگی کاشان منتشر خواهد شد.

مخمل شیفون ونازك‌که ابریشمی‌است مورد توجه آقای نخست‌وزیر قرار گرفت و مدیران کارخانه آقایان اکبر لاجوردیان و تفضلی درباره مرغوبیت این جنس ورقابت آن بانوع فرانسوی که بهترین نوع درجهان است اطلاعاتی در اختیار آقای نخست وزیر میگذارند.

استقبال کارگران

ساعت سه‌و نیم بعد از ظهر آقای دکتر امینی نخست وزیر آقایان محمددرخشش‌وزیرفرهنك‌خسروانی وزیر کار و گنجه‌ای وزیر راه و آقایان دکتر ذهبی و ایروانی معاونین وزارت صنایع و معادن و آقای‌عدیلی مدیر کل آن‌وزارتخانه وآقایان دکتر مقدم قائم مقام رئیس بانك‌مرکزی وهمامی رئیس‌اعتبارات بانك ملی وعده‌ای دیگراز مقامات دولتی وملی و مدیران ونمایندگان جراید پایتخت در یك کاروان طویل اتومبیل به مقابل در مزین‌و آراسته کارخانه مخمل بافی‌کاشان رسیدند .

در اینجا یك مرتبه صدای هورا وغریو زنده باد شاه ـ موفق باددولت دکتر امینی بلند شد این احساسات از کارگران کارخانه مخمل بافی کاشان و جمعی از اهالی آن شهر که چند کیلو متر شهر را پشت سر گزارده و خودرا برای استقبال ازآقای نخست وزیر بکارخانه‌مخمل بافی رساندند .

آقای نخست وزیر و همراهان با چنین استقبال پر شور و غیر منتظره ای وارد کارخانه مخمل‌بافی کاشان شدند .

پاکیزگی محوطه کارخانه نوساز مخمل بافی مورد توجه مدعوین‌قرار گرفت سردر کارخانه با مخمل‌های الوان و براق به طرح زیبائی تزئیین شده بود

تمام جاده کارخانه با قالی های نفیس کاشان مفروش بود درانتهای جاده جایگاهی برای استراحت مدعوین ترتیب داده شده بود آقای نخست وزیر وهمراهان بلافاصله در همان محل توقف کردند دراینجا آقای اکبر لاجوردی مدیر عامل کارخانه مخمل بافی کاشان پشت تریبون قرار گرفت و اظهار داشت

جناب آقای نخست وزیرمحبوب ومعظم جنابان آقایان وزراء عظام

هیئت مدیره شرکت سهامی کارخانجات مخمل و ابریشم کاشان و کارکنان آن امروز از ابراز مرحمت آن ذوات معظم غرق شادی ومسرت اند و چون دعوت این شرکت مورد اجابت قرار گرفته و باین موسسه نوزاد تشریف فرما شده‌اند موجب نهایت افتخار و سرافرازی می باشد و باین مناسبت اکنون در ضمن عرض خیر مقدم مراتب سپاسگزاری و تشکرات خالصانه خودرابه حضور مبارك‌تقدیم داشته و باکسب اجازه گزارش‌ذیل را به عرض می رسانیم .

مخمل در کاشان

بطوری که‌خاطر مبارك مستحضر است شهرستان کاشان د رطی‌قرون متمادی مرکز صنایع نساجی بوده وتقریبا یك سوم منسوجات‌ابریشمی پشمی و نخی مورد احتیاج کشور در این‌شهرستان تهیه‌میشده مخصوصا صنعت مخمل بافی که مختص و منحصر به کاشان بوده‌ولی بعد از جنك بین الملل اول که مخملهای ساخت خارجه به بازار ایران وارد شد مخمل بافی دست باف کاشان به تدریج از رونق افتاد و بکلی از بین رفت .

احیاء مخمل

با توجه باین سوابق چند نفر اربازرگانان روشنفکر کاشانی مقیم تهران با تشکیل شرکت مصمم شدند که‌صنعت مخمل‌بافی رامطابق سیستم جدید امروزی دنیادر کاشان احیاء ودایر نمایند و چون نتیجه مطالعاتی که به عمل آمد کاملا مثبت بود از سال ۱۳۳۶ با کسب اجازه از مقام وزارت محترم صنایع ومعادن اقدام‌به تاسیس این کارخانه نمودند .

مخمل خارجی از بین رفت

اکنون کارخانه که به‌نظر مبارك می رسد متشمل بر دو قسمت است قسمت اول شامل انواع مخمل‌شلال یعنی مخ ل‌های ضخیم که برای مصارف مبلی ـ پرده ، پالتوی و پتوئی و غیره بکار می رود می باشد این نوع مخمل سابقا از کشورژاپن وارد می شد و مصرف آن در ایران سالیانه در حدود هفتصد و پنجاه هزار متر است واین کارخانه تمام احتیاجات بازار کشور را از سال ۱۳۳۸ به بعد تامین نموده بطوری که حتی یك متر آن‌از خارجه وارد نمیشودوحتی محصولات این کارخانه نسبت‌بانواع مشابه خارجی آن‌برتر ومرغوبتر واقع گردیده است .

افتتاح دستگاه جدید .

قسمت دوم برای تهیه مخملهای شیفونی لباسی‌است که‌پس ازفراغت از تاسیس کارخانه مخمل شلال به تاسیس کارخانه جدیدی برای‌تولید مخملهای نازك لباسی ابریشمی و پنبه مصمم شدیم و پس‌از مطالعات مفصل بادر نظر گرفتن اوضاع اقتصادی و مشاوره با متخصصین مربوطه طرح آنرا تکمیل‌و بمقام وزارت محترم صنایع‌و معادن تقدیم نمودیم که خوشبختانه مورد تصویب واقع واجازه نامه آنرا صادرنمودند و پس از صدور اجازه نامه کلیه ماشین آلات مربوطه رااز بهترین سازندگان اروپائی خریداری ووارد ونصب‌نموده‌ایم واکنون این کارخانه ازهر جهت آماده بهره برداری گردیده است .

برابری با فرانسه

نکته قابل عرض و توجه این است که‌صنعت مخمل لباسی‌شیفونی بقدری دقیق و ظریف است که حتی د راغلب ممالك مترقی و صنعتی هنوز موفق بایجاد آن نشده اند و یقینا خاطر مبارك مستحضر است که تولید مخملهای ظریف لباسی غالبا به کشور فرانسه اختصاص دارد که مرکز ذوق و هنر است واز آنجا به کشور های دیگر صادر می گردد معهذا بااین که متخصصین خارجی ایجاداین صنعت رادر کاشان از لحاظ اهمیتی که دارد مناسب نمی دانستند و هیئت مدیره این شرکت را بر حذر میداشتند و عقیده آنها براین بود که ایجاداین قبیل صنایع ظریف لااقل پانزده‌سال در ایران زود است لکن از نظر اطمینانی که به استعداد محل خود داشتیم به تاسیس این کارخانه مبادرت گردید و اکنون بانهایت افتخار به عرض عالی می رسانیم که نمونه محصولاتی که بدست آمده با بهترین محصولات مشابه فرانسه برابری یا برتری دارد .

۳ میلیون متر محصول

مقدار مصرف بازار ایران‌برای مخمل های‌لباسی طبق آمار های گمرکی سالیانه در حدود یکمیلیون و دویست هزار متر می باشد و کارخانه که هم اکنون بنظر مبارك می رسد و شامل ۵۰ دستگاه‌ماشین مخمل بافی‌و سایر تجهیزات‌مربوطه است قادر می باشد سالیانه حدودسه میلیون هزار متر یعنی‌بیش از مصرف بازار کشور را تولید و عرضه نماید .

ومیمنت بوده باشد وبا بازدید از تاسیسات آن وانواع نمونه هائی که تهیه شده موجب تشویق و دلگرمی‌و تشکر هیئت مدیره وکلیه کارکنان وکارگران این شرکت را فراهم فرمائید .

باتقدیم درود بی پایان واحترامات فائقه

هیئت مدیره شرکت سهامی کارخانجات مخمل وابریشم کاشان

***

کاشانی های مهمان نواز

بعد از پایان گزارش آقای اکبر لاجوردیان آقای دکتر امینی پشت تریبون قرار گرفت و اظهار داشت :

من باید قبل از هر چیز خوشوقتی خودرا ا زاین دعوت ابراز دارم . دعوت برای بازدید از کاشان این فرصت را بمن داد که از محبت و علاقه شدید مردم کاشان مطلع‌شوم باید بگویم که از حسن پذیرائی آقایان کاشانی ها تحت تاثیر واقع شدم این یادگار همیشه در قلب‌من باقی می ماند خصلت مهمان نوازی وپذیرائی ایرانیان مشهور همه جهانیان است معهذا من بایدآنچه که در کاشان دیدم قدردان باشم باوجودی که کار مهمی درگذشته برایشان نشد با صمیمیت ومحبت وعلاقه به کشور و آب و خاك خود این صنایع ظریف و مشکل راتهیه کردند تاسیس و بهره برداری‌این کارخانه نشان داد که ما دارای استعداد تاریخی هستیم قضاوت اشکال نتراشند کاربهتر پیش‌میرود آقایان معاونین و مدیر کل‌صنایع ومعادن در اینجا هستند و میدانند که ما چه اندازه برای کارخانه‌های دولتی دوچار درد سر هستیم آقایان صاحبان کارخانجات ریسندگی و بافندگی گله دارند که کارخانه‌های دولتی با آنها رقابت می کنند .

من باید بگویم که آنها قصد رقابت ندارند ما مراقب آنها هستیم اما در کارخانجات دولتی گرفتاری های زیادی وجود دارد ما در آنجا کارگرانی که کار ندارند زیاد داریم‌مجبوریم که مزدشانرابپردازیم ما نمی توانیم آنها را بیرون کنیم طبیعی است که بهای اجناس آنها زیادتر می شود و آنها مجبورند که بهای خودرا پائین بیاورند تا بتوانند به فروشند .

دولت تصمیم دار دکه طرز کار کارخانجات دولتی رابا اصول‌صحیح تطبیق دهد ما هم باید مثل کار ـ خانجات خصوصی عمل کنیم از این پس باید استهلاك و بهره سرمایه را در نظر بگیرند ، تا موجب‌زحمت ما و شما نشوند .

من بر خلاف نظر بعضی از کشور که خیال می کنند با سیستم سوسیالیستی بهتر می شود امور اقتصادی و امور صنعتی و تولید را نگهداری کرد معتقدم که باید افراد را تشویق کرد تا آنها عمل کنند و امور صنعتی و اقتصادی را بدست گیرند دولت رل راهنما و

آقای نخست وزیر و همراهان از نمایشگاه مخمل کلفت مبلی ـ پرده‌ای ـ پالتوئی وپتوئی بازدید نمودند.

که برای پرده ومبل و پتو وپالتو بافته میشود راهنمائی شدند . از این کارخانه از سال ۱۳۳۸ بهره برداری شده است دراین مدت توانست با محصول مرغوبی که می دهد محصولات تما م‌کشور های خارجی را از ایران خارج نماید باوجودی که رقابت با ژاپن بسیار مشکل است و اجناس ژاپنی ارزان بدست می آیند معهذا مرغوبیت وخوبی مخمل کاشان موفق به‌بیرون کردن آن شده است .

مخمل کلفت بر خلاف مخمل نازك و لباسی در نقاط مختلف‌جهان وجود دارد و فرآورده های آن نیز زیاد است مخمل های کلفت با گل ها و رزك‌های مختلف درهمان دستگاه بافندگی بافته میشودبهمین علت دستگاه های بافندگی دارای رنگهای مختلف بودند .

آقای نخست وزیر در زمینه پیشرفت این دستگاه ها سئوالاتی نمود که به آن پاسخ داده شدآنگاه مدعوین به نمایشگاه مخمل های کلفت راهنمائی شدند .

این نمایشگاه به شکل زیبائی تزئین شد سالن بزرك نمایشگاه با مخمل های رنگا رنك و گل بوته های مختلف تجلی خاصی داشت . بطوری که همه مدعوین بیکی از رنگها و مخمل ها نزدیك میشدند وبا دست زدن و لمس کردن آن ازضخامت ودرعین‌حال نرمی‌وظرافت مطمئن میشدند .

نمونه هائی ا زمخمل پرده‌ای مخمل مبلی و مخمل پالتوئی عرضه و توضیحاتی در باره آن بمدعوین داده شد .

پتو مخملی کاشان که شهرت کافی در ایران پیدا کرد عرضه شد این پتو با فرمهای مختلف و رنگهای جدیدی درست میشود که در همان محل نمایشگاه نمونه هائی از رنك کردن آن به نظر مدعوین رسید پتو های گلدار که اخیرا تولید می شود مورد توجه قرار گرفت تمام پتو ها دورو است بطوری که می توان از هر دو روی آن استفاده کرد .

پس از خاتمه بازدید فوق‌مراسم گشایش و بازدید از کارخانه‌خاتمه یافت آقای نخست وزیر از عظمت و اهمیت این کارخانه تقدیر به عمل آوردند .وآنرا از افتخارات ایران دانستند و پس از تقدیر وقدردانی از صاحبان آن از آقایان اکبر لاجوردیان و تفضلی صمیمانه تشکر نمودند و مقارن ساعت پنج بعد از ظهر کارخانه را به قصد کلنك‌زدن دبستانی در قریه فین ترك نمودند.

فعالیت توده‌ایها درجریان اعتصاب معلمین

بقیه‌از صفحه اول

کار بتهران رفتم و مجددا باصفهان برگشتم در یك حوزه کار میکردم که مسئول آن سیامکی بود و بعد عضو کمیته بخش شدم و مسئولم نجفی بود و بعد از دستگیری اعضاء تشکیلات اصفهان دیگر تماس نگرفتم تا زمانی که در حدود ۳ سال قبل باصدر عاملی در اصفهان آشنا شدم و او شروع به تبلیغ من کرد و باز هم تا بیش از یکسال حاضرنشدم با او کار کنم تا موقعی که وضع حسن زهرائی پیش آمد کرد و گفت دیگر لازم است با ما همکاری کنی وضع زهرائی این‌بود که چند روز مغازه‌اش بسته بود و یك مرتبه صدر عاملی آمد و گفت که او دستگیر شده و در بین راه فرار کرده چون بوسیله صدر وسیله وصلت برادرم با دختر خیابانی فراهم شد حاضر شدم با آنها کار کنم ولی بعدا از نظر اخلاقی رفتار صدر و حاجی انصاری و خیابانی با من بدشد و ضمن این جریان موضوع مریضی دختر خیابانی هم پیش آمد و کدورت شدت پیدا کردالبته موقعی‌که برای حسن‌زهرائی آن پیش آمد شد گویا عید پارسال بود و صدر آدرس مکاتباتی خودش را که در اطریش بود بنام افشار نامی بمن داد منهم چون از وضع آنها خیلی ناراحت شده بودم گرچه قصد ترك صحنه را داشتم ولی با آن نشانی مکاتبه کردم ۰ موقعی که در اصفهان کار میکردم با شخصی بنام موسوی و شیرانی و شفیعی و - کدخدائی ارتباط داشتم موقعی که من نشانی را از صدر گرفتم و با اطریش مکاتبه کردم گفتم نامه ها را بنشانی صندوق پستی ۵۷ بفرستند که قبلا گرفته بودم بعدا توسط این نشانی فقط دو روزنامه برای من رسید و دیگر قطع شد یعنی خودم خواستم که‌نفرستند فعالیت من فقط روی آموزگاران بودضمنا آدرس دیگر من خیابان شاه پیراهن دوزی‌کلباسی بود که نامه ها را بآن آدرس می فرستادند یك نصف روزنامه هم بمن رسید که تمام انها را سوزاندم ضمنا آدرس دیگری که بمن داده شد داروخانه درمان بود که فقط ۲ نامه رسید ۰

س - ممکن است بگوئید که حسن زهرائی کیست چه کاره‌است و چه مسئولیت تشکیلاتی داشت ۲- صدر عاملی کیست و از لحاظ تشکیلاتی چه مسئولیتی داشته است ۰

ج- حسن زهرائی کتابفروش‌بود که در فلکه شاه عباس اصفهان کتابفروشی بنام پیشرو داشت و اولین مرتبه آشنائی من‌با اووسیله صدر عاملی بود که در نقش یك هنرپیشه در نمایشنامه دبیرستان صارمیه شرکت کرد بعدا که با صدر و حسن زهرائی مرواده‌بیشتر پیدا کردم صدر وضع او رابطور خصوصی اینطور بیان کرد که او یك‌توده‌ای فداکار است‌که به بغداد رفته و با مراکزی تماس و ملاقات کرده ولی در آن موقع‌بمن نمی گفت با آنها چه سمتی‌حزبی دارد ولی بعدا که مراوده من با صدر بیشتر شد وضع تشکیلات اصفهان را بدون اطلاع رفقایش بمن گفت که حسن زهرائی یکی از مسئولین است ۰

س - آدرس مکاتباتی شمابا خارج از کشور از نظر ارتباط با کمیته مرکزی مقیم خارج‌کجاست و نیز آدرسی که از خارج یعنی اعضاء کمیته مرکزی با شمامکاتبه مینمایند و یا نشریه های حزبی ارسال میدارند کجاست آدرسی‌که صدر عاملی با خارج برای مکاتبه داشت و حالا خیابانی با حاجی‌علی انصاری مکاتبه دارند کجاست‌هر اطلاعاتی دراین‌باره دارید‌بفرمائید.

ج- شهر گراتس اطریش می - باشد. آدرس من‌که ۲ شماره روزنامه و نصفی فرستاده‌اندصندوق ۵۷ بودو کاغذ ها بنشانی خیابان شاه پیراهن دوزی کلباسی بمن میرسید و اخیرا دو نامه برای داروخانه درمان جلفای اصفهان رسید - این آدرس را صدر بمن داد ولی نمیدانم برای خودش بچه نشانی میرسید ۰

س - چاپخانه کمیته اصفهان نزد کیست - و همچنین دبیرخانه کمیته اصفهان در منزل‌چه‌شخصی بود ۰

ج- فکر نمیکنم اصفهان چاپخانه داشته باشد و اگر هم داشته‌باشد من نمیدانم ولی میدانم یك‌چاپخانه از قدیم در اصفهان بود گویا نزد خیابانی است ازاینکه‌اینهادبیرخانه دارند یانه بی خبرم و اگر هم‌باشد نمیدانم در منزل چه کسی‌ومسئولش کیست ۰

س - از بازرسی منزل‌مسکونی شما در تهران مقداری کتب‌واوراق کمونیستی کشف گردید . اینك توضیح دهید این مدارك را ازکجا تهیه و چه فردی بشما داده است.

ج- کتابها از جمله کتاب هائی است که از کتابخانه برداشتم و یکی دو عدد آنرا هم خودم داشتم چون اهل مطالعه هستم مقدارزیادی کتاب مخصوصا نمایشنامه دارم توضیح این که کتابخانه که‌ذکر شد منظور موقعی است که صدر تعدادی از کتابهای حزب را بمن داد برسم امانت و یك ماه نرسید که آنها را برد چند جلد آن‌برایم باقی ماند اما مجله ها مربوط‌باداره نشریا ت‌روسیه در تهران است و مجانا در اختیار ما گذارده میشداز قرائتخانه شورویها که روی میز گذارده میشود برداشتم ۰

س- از چه تاریخی شما بوسیله اطریش بااعضاء کمیته‌مرکزی‌ارتباط برقرار نمودید تاکنون چندنامه از طرف آنها برای شما فرستاده شده و چه نوع نشریاتی برای شما می فرستادند -مضمون کاغذهای‌ارسالی چه بوده امضاء را چه فردی میکرد- (افشار) نام مستعاراست یانام‌اصلی اگر نام مستعار است نام اصلی آن چیست

ج- تقریبا یکسال و نیم قبل‌که آدرس را از صدر گرفتم درحدود ۷یا۸نامه‌ازطرف اعضاء‌کمیته‌مرکزی تصفیه خارج کشور بمن رسیده و ابراز علاقه میکردند که از سلامتی خودتان بنویسید ازخودتان مواظبت کنید یك نامه‌هم خلاصه کاروزندگی مراخواسته بودند و منهم وضع‌خودم و اختلافاتی را که داشتم‌مینوشتم امضای نامه‌ها باافشاربودصدر میگفت این‌امضای رادمنش است ولی من سئوال کردم جوابش را ندادفکر میکنم امضای کیانوری باشد ۰

س - تاچه‌تاریخی شماباعلی‌صدر عاملی کار حزبی میکردید - از چه تاریخی شروع شد و تاچه تاریخی صدر مسئول شما بود ۰

ج-تقریبا از فروردین سال ۳۹ ارتباط من و صدر برقرار شد و در حدود دوسه یاچهار ماه بعد ازآن قطع شد و از او جداشدم ۰

س-بعداز اینکه بنابگفته‌خودتان الی ۴ ماه‌ازصدرعلی ج- شدید و یك گروه‌حزبی‌تشکیل‌دادید آیابازهم بااعضاء کمیته‌مرکزی‌مقیم خارج کشور (اطریش ارتباط گرفتید) این گروه چه کسانی بودند ۰

ج-بعداز اینکه از صدر آدرس اطریش را گرفتم قرار شد بیایم اصفهان و باکمیته کار کنم ولی‌او میگفت اعضای کمیته اصفهان حتی باکارکردن شما مخالف هستندالبته باتفاق صدر بتهران رفتم‌تصورمیکنم اول تعطیلات تابستانی سال ۳۹ بود و بعداز گرفتن آدرس اختلاف من باصدر شروع شد چون او فوق- العاده مادی وکلاه‌گذار بود و حتی باوگفتم اگر درنامه‌ای که بخارج مینویسد و مرا معرفی میکندبنویسد که من از او انتقاداتی دارم حاضرم باو کار کنم و او نوشت ولی‌اعضای کمیته اصفهان بانظر صدر مخالفت کردند و موقعی که‌از تهران‌برگشتم درمنزل حاجی انصاری یك جلسه برای رسیدگی بکار صدر تشکیل شدکه انصاری و صدرو من بودیم انصاری درهمانجا اعتراض بصدر کرد که من حق‌دخالت در کارهای حزب را ندارم و مرا طرد کردند گفتند اگر حاضری یك عضو آزمایشی حزب باتو تماس بگیرد وگرنه برودریك‌جلسه دیگر هم درکارخانه سیمانکاری حاجی انصاری بمن نسبت داد که پول حزب را خورده‌ای و صدر بدون جهت باتو تماس گرفته البته در خلال این جریانات چند مرتبه انصاری را دیدم که از خیابانی برایم صحبت میکرد که علیه من حرف میزند وتامدتی شدیدا از «خیابانی» ناراحت بودم بعدازجلسه منزل انصاری دیگر رابطه حزبی نداشتم فقط وقتی برایم روشن‌شد که اینها عمدا بین من و خیابانی اختلاف می‌انداختند از خیابانی خواستم که یك جلسه در منزلش برای روبروشدن باین‌حرفهاتشکیل بدهد و این جلسه باحضور صدر انصاری تاکی و خیابانی و من بود که بمجرد شروع بصحبت‌انصاری شروع بفحاشی کرد برای مقابله بااین عمل مدتی متحیر و ناراحت بودم و ترك مراوده کردم البته بخارج نوشتم که اینها بنگاه‌کار- گشائی باز کرده‌اند بعدا به فکر تشکیل یك عده در مقابل اینها افتادم تابعداز عید سال ۱۳۴۰ به عزت‌اله باقری که بااو از قدیم دوست بودم یعنی در کرمان با او آشنا شده بودم مراجعه کردم باید تذکر بدهم که پدرم مسافرخانه داشت وچون باقری تبعید بود آنجا می‌آمد ودر اصفهان که آمد من باو درس میدادم که امتحان کلاس ۶ بدهد و داد و موفق شد درحدود ۶ ماه‌قبل‌وضع راباودرمیان گذاشتم که اینها بنام حزب توده مغازه باز کرده‌اند وباخارج هم ارتباط دارند ابتداء او حاضر بکارنبود بعداگفتم منهم ارتباط باخارج دارم و برای اینکه حاضر بکار شود گفتم جز خودم و کمیته مرکزی کسی نمی داند خلاصه او تقریبا حاضر شده بود وبعد در مبارزات فرهنگی با «ماکوئی» آشنا شدم و این‌پیشنهاد راهم باو کردم اورد کرد ولی با اصرار بالاخره یك‌روز هردوحاضر شدند که کار کنیم قرار شد ابدا عده زیاد نکنیم مگر با تصویب این هیئت دراین موقع من این سه نفر را بخارج معرفی کردم ولی آنهانسبت بمن اعتمادشان کاسته شده بود و بخصوص چندین ماه ابدا برایم نامه‌ندادند درحدود دوتا سه‌ماه هر۱۵ روز یا۱۰ روز یك جلسه داشتیم و بیشتر وقت ماروی مبارزات فرهنگیان دور میزد.

س - زاهدی کیست نام کوچك‌او چیست شغلش چیست - جریان ارتباط حزبی خود را بااو ضمن توضیح درباره اینکه چه مسئولیتی داشته بطور مشروح بیان کنید.

ج- اسم کوچك اورا نمیدانم‌واز دوستان صمیمی صدر بود آموزگار فرهنك اصفهان بود و دانشجوی دانشکده ادبیات است موقعی که صدر یك حوزه بمن داد او هم‌جزو آن حوزه بود ولی صدر چون بمن اعتماد نداشت بتمام‌آنها دستورداده بود افراد خودشانرا بمن نگویندواز افرادی که‌زیردست اوبودندبی‌اطلاعم ولی او هم در اعتصاب معلمین‌فعالیت میکرد.

س- اگر شما فعالیت حزبی‌نداشتید پس بچه علت جریانات فرهنگی و معلمین را باعضای کمیته مرکزی حزب توده مقیم‌خارج‌کشور گزارش میدادید و در آن اظهارنظر میکردید که‌فعالیت و جریان روز بنفع ما پیشرفت میکند و بطور کلی اظهار امیدواری از فعالیت خود بنفع کمونیستها می‌نمودید ؟

ج- از حدود دوماه ونیم‌قبل‌دیگر نامه‌ای بخارج نفرستاده‌ام واما کمیته مرکزی حزب توده هیچ وقت موافق بااین نیست که وضع مردم خوب بشود آنها اگر هرفرد درستکاری زمام کار را دردست گیرد باوتوهین میکنند آنها میخواهند نارضایتی بیشتر شود نمیخواهند مردم و فرهنگیان‌راضی باشند .

س-شما به‌کمیته مرکزی در اواخر تیرماه سال جاری یعنی دوماه و نیم قبل نوشته‌اید که فعالیت‌رفقا (البته منظور از رفقا اعضاء حزب توده‌است) رضایت بخش است و درجامعه معلمین نفوذ دارند دراین مورد چه میگوئید .

ج-من درمبارزات فرهنگی‌دخالت زیاد داشته‌ام . اگر درنامه‌های من غلو شده وخودرا خیلی فعال نشان داده‌ام برای مقابله بادسته صدر عاملی است البته خیلی از معلمین‌و دبیران حرف مرا میشنیدند مثلا در آن نامه من نوشته‌ام ماکوئی در انتخابات نفر هشتم شد و این‌موفقیت ماهست اینطور نبوده دبیران رای دادندولی عده‌ای سمپاتی نسبت به افراد معروف بتوده‌ای داشتند و من ظاهرابنام فعالیت فرهنگی بنفع‌حزب توده فعالیت میکردم .

همکاری باسایر دسته‌ها

س- جریان همکاری خودرا با سایر دسته‌ها از ابتداء بطور مشروح توضیح‌دهید .

ج-در جریان انتخابات دوم که جبهه‌ملی درخیابان عباس‌آباد کلوب بازکردند گویازمستان سال ۱۳۳۹ بود چند شب در کلوب آنها رفتم و آن‌جا بااثنی عشری که از فعالین جبهه ملی بود آشنا شدم بعداهم چندین مرتبه درمغازه او که معاملات ملکی درخواجوی اصفهان دارد بسراغ او رفتم و او بیانیه‌های جبهه ملی را میداد بخوانم یك‌مرتبه هم در منزل برومند که کاندیدای جبهه ملی بود رفتم برای اینکه از تهران‌آمده بوددویاسه مرتبه‌هم در کتابخانه فرهنك باقوامی زاده که مسئول کتابخانه است صحبت‌کردم در انتخابات دوم شرکت کردم ورای دادم برای دبیری و برومند یك‌مرتبه هم که‌تهران آمدم اثنی عشری مرا بشخصی بنام جوانمرد که‌درسبزه میدان مغازه دارد معرفی کرد و او موقع‌برگشتن باصفهان‌مقداری‌بیانیه جبهه ملی را از منزل برومند که در حدود دوهزار عدد بود گرفتم‌بردم اصفهان به‌اثنی عشری دادم .

س-درباره همکاری افراد حزب توده باجبهه ملی چه دستوراتی از طرف کمیته حزب توده اصفهان صادرشده بود این همکاری از چه تاریخی شروع گردید .

ج - از دستور کمیته حزب‌توده اصفهان بی خبرم چون در آن‌موقع من با آنها کار نمیکردم و مخالف آنها بودم ولی بطور کلی میدانم حزب توده میخواست که در زیر نقاب جبهه ملی‌فعالیت کند وحزب تودهٔ اصفهان هم افرادش از این موقعیت استفاده میکرده‌اند وبیشتر توده‌ایها در تظاهرات جبهه ملی‌در اصفهان شرکت داشتند .

س - جریان اعتصاب معلمین چه بوده و شما در این جریان‌از حزب توده الهام میگرفتید یا از جبهه ملی .

ج- جریان اعتصاب از اعلامیه های باشگاه مهرگان سر چشمه گرفت و چون موضوع اضافه شدن حقوق بود تمام معلمین در آن شرکت داشتند و منهم از فعالینی بودم که در جمع آوری امضاء به پشتیبانی از نامه‌ای که درخواست شده بود حقوق معلمین اضافه شود فعالیت میکردم بطور کلی نظر حزب توده این بود که دولت‌نتواند تقاضای معلمین را انجام دهد وآنها با کمك اعضاء خود معلمین را به ادامه اعتصاب تحریك کنند .

س - شما که از مسببین‌وفعالین اعتصاب معلمین اصفهان بودیدبچه علت جریان اعتصاب و پیشرفت توده‌ایها را در فرهنك اصفهان به کمیته مرکزی گزارش گردید و حتی‌درگزارش مزبوراظهارامیدواری نمودید که در آینده فعالیت‌بیشتری بنفع حزب توده در فرهنك بنمائید.

ج- من‌از فعالین اعتصاب‌معلمین بودم و همانطور که قبلا نوشتم حزب توده از اعتصاب و آشوب راضی است ولی از اینکه وضع آنها اصلاح شود ناراضی است.

س - افشار نام مستعار است‌یا نام اصلی . اگر نام مستعاراست نام اصلی کیست .

ج- قطعا نام مستعار است وصدر عاملی خطی را که نشان دادمیگفت این خط دکتر کیانوری است و شاید نام مستعار دکتر کیا نوری باشد .

بانصب دستگاه آزمایش کنتور درشرکت تلفن
اختلاف برسر تعداد مکالمات‌ازمیان‌میرود

امروز مقامات شرکت‌تلفن اطلاع دادند شماره۱۹ تلفن مربوطبه‌ساعت گویا مورد استقبال‌شدید مشترکین واقع شده‌و برای آگاهی عموم اعلام داشتند که این تلفن در آن واحد فقط بسئوال هشتاد وشش مشترك‌می تواند پاسخ دهدواگر تعداد تقاضا کنندگان بیش از این رقم باشد ساعت گویا بوق اشغال خواهد زد مشترکین شرکت باید بدانند که باگرفتن شماره۱۹ کنتورمشترك‌یك دور میگردد ودر نتیجه گردش آن یك شماره بحساب مشتری منظور میشود .

شماره های ۱۳و ۱۴

مقامات اداره فنی شرکت تلفن‌امروز گفتند که در دستگاه ساعت گویادو شماره‌جدید ۱۳و۱۴ درآینده‌نزدیکی نیز شروع بکار خواهد کرد .واین دو شماره نیازمندی مهم اجتماعی را ازقبیل راهنمای هتل‌ها ،برنامه‌سینما ها برنامه تئاترها ،برنامه‌خوراك‌هفته، موزیك ،بلیطبخت آزمائی ،سرویس هواشناسی و غیره را باطلاع آنها میرساند .

خبرنگار ماامروز اطلاع حاصل کرد که این دستگاه بابتکارآقایان مهندس مشیری مدیر عامل شرکت و مهندس ستاره رئیس اداره فنی شرکت آماده و نصب گردیده‌است

دستگاه جدید

مقامات شرکت تلفن اعلام کردند که اخیرا دستگاه‌جدیدی برای‌آزمایش کنتورها در شرکت مورد استفاده قرار گرفته واین دستگاه تعداد مکالمات و شماره تلفن‌هائی‌را که که با یکدیگرصحبت میکنند ضبط میکند .با نصب این دستگاه‌اختلاف برسراحساب شماره کنتور که‌یکی از مسائل مهم و مبتلابه شرکت‌تلفن ومشترکین است حل خواهد شد و بعد از این هر مشترکی تقاضا کند فورا یك دستگاه آزمایش کنتور برروی تلفن مشترك نصب میشود و این دستگاه شماره تلفن هائی راکه با تلفن مورد نظرصحبت میکنند. برروی نورا ضبط خواهد کرد .

دانشجویان دانشسرایعالی روز دوشنبه بکلاس میروند

بطوریکه از دانشسرایعالی خبر میدهند. کلاسهای‌درس دانشجویانی که با کارت موقت ثبت نام کرده‌اند از روز دوشنبه شروع خواهد شد.

همانطور که قبلا اطلاع دادیم کمیته‌دائمی‌دانشسرایعالی‌طبق‌وظیفه‌ای که از طرف شورای دانشسرا به آن محول شده بود در جلسه‌ای که تشکیل داد وضع کلاسهای این عده را معین کرد.

این دانشجویان در کلاسهای معمولی دانشسرایعالی‌پذیرفته‌شده‌اند وفقط برای رشته‌هائی که دانشجوی زیادتری دارد کلاس دیگری نیز تشکیل می‌شود که ساعت کارش‌با کلاسهای معمولی فرق خواهد کرد.

دعوت دانشرا

ضمنا از طرف دانشسرایعالی از دانشجویان مذکور دعوت‌شده است که ساعت چهارونیم بعد از ظهر فردا برای اطلاع از برنامه‌تحصیلی وچگونگی جبران عقب ماندگی‌خود در تالار شماره یك دانشسرایعالی حضور یابند.

توضیح صدرالاشراف

روزنامه شریفه اطلاعات

در مصاحبه‌ای که روز پنجشنبه ۱۸ آبان ۴۰ مخبر آن روزنامه با اینجانب نموده چون بعضی‌از کلمات یا حروف در چاپ اشتباه شده توضیح میدهم و متمنی است این توضیح را مقررفرمائید درروزنامه امروز درج فرمایند.

۱- در صفحه دهم ستون پنجم- سطر سی و هفتم نوشته شده : « آیا تشکیل مجلس با آن قبیل اعضاء » لفظ اعضاء اشتباه است، من گفتم « این قبیل انتخاب »چون مقصود اینجانب طرز انتخاب بود، نه اشخاص منتخب .

۲- در سطر چهلم ستون پنجم نوشته شده است : « صد در صد آراء » اینجانب گفتم :« صد درصد آزاد» .

۳- درستون ششم سطرچهاردهم نوشته شده :« انجام میگرفت‌البته ممکن نبود » لفظ « نبود » اشتباه است لفظ (بود) صحیح است .

محسن صدر

استادان آلمانی هنرستان صنعتی باخواسته‌های هنرجویان موافقت کردند

آخروقت امروز آقایان: کلانتری- مؤیدزاده -صفرزاده وتیبا بنمایندگی ازطرف هنرجویان هنرستان صنعتی بموسسه اطلاعات آمدند .واظهارداشتند: روزپنجشنبه باروسای آلمانی هنرستان بمدت پنج‌ساعت ملاقات ومذاکره کردیم و نظر آنهارا در مورد مواد قطعنامه خواستار شدیم .

آنها بامواد اول قطعنامه درمورد تشکیل شورای هنرجویان کاملاموافق بودند وقرارشد بعداز ظهر روزهای پنجشنبه باحضور استادان آلمانی‌جلسه‌ای تشکیل شود. درموارد دوم‌وسوم قطعنامه نیز که‌خرید مواد اولیه بوسیله مسئولین فنی‌وزارت فرهنك وفرستادن هنرجویان بانستیتووالکتروتکنیك می‌باشد نیز کاملا موافق بودند .

درزمینه مواد دیگر قطعنامه نیز مفصلاصحبت شد وآنها گفتند قرار است ده‌نفر لیسانسیه که تحصیلات خودرا درخارج بپایان رسانیده‌باشند، استخدام گردند تا نقیصه کادر فنی هنرستان برطرف گردد .

هنرجویان بعداز ظهر امروز جلسه دیگری خواهند داشت .

درتهران بیماری‌گریپ فصلی شایع شده‌است

امروز مقامات وزارت بهداری شیوع بیماری انفلوانزا را در تهران تکذیب کردند .

مقامات مزبور افزودند ، بعلت تغییر ناگهانی هوا و سردشدن آن بیماری زکام فصلی در اهالی شهر تهران بمقدار بیش از حد معمول دیده شده لیکن این بیماری در انواع سرما خوردگیها نمی‌تواند دلیل وجود بیماری انفلوانزا در تهران باشد از اینرو اهالی محترم تهران هیچگونه هراس و نگرانی از اینجهت نباید داشته باشند .

شهرداری در مقابل بدهی خود سفته میدهد

امروز جمعی از مقاطعه‌کاران وطلبکاران شهرداری در اطاق‌مدیر کل مالی شهرداری اجتماع کرده ودرباره نحوه وصول مطالبات خود تقاضاهائی داشتند ، از طرف شهرداری مقرر گردید که باین قبیل طلبکاران سفته بدهند تابتدریج بدهی شهرداری تصفیه گردد.

روز تجلیل از سربازان شرکت کننده در جنك

امروز بمناسبت روز سالگرد « شهدای زمان جنك » کلیه موسسات امریکائی در تهران و سایر نقاط دنیا تعطیل بود .

پس از پایان جنك جهانی اول دولت امریکا تصمیم گرفت روز یازدهم نوامبر بخاطر تجلیل از سربازانی که در جنك‌شرکت کرده بودند تعطیل‌بوده‌و مراسمی‌برگزار گردد

باین مناسبت امروز مراسمی در محافل امریکائی های مقیم تهران ترتیب داده شده است .

رئیس جدید بخش‌خاورمیانه سازمان عمران بین‌المللی

واشنگتن - ویلیام گاد یکی از وکلای سرشناس نیویورك که سوابق ممتدی در خدمات کشوری و لشکری دارد دیروز رسما ریاست بخش - خاور نزدیك و آسیای جنوبی اداره جدید کمك های خارجی امریکا یعنی سازمان عمران بین المللی را بعهده گرفت .

در این سمت ویلیام گاد برادارات همکاریهای اقتصادی امریکا در کشور های ایران - ترکیه - پاکستان افغانستان - یونان - هند - سیلان- سوریه - عراق - اسرائیل - اردن لبنان - نپال- یمن و جمهوری‌متحده عرب نظارت خواهد داشت .

اطلاعیه اداره راهنمائی ورانندگی

درباره تبدیل شماره اتومبیلهای کرایه به تاکسی

پیرو اطلاعیه مورخ ۳۷۲۹ر۴۰ چون نوبت‌نسبت به‌تقاضای‌متقاضیان‌اقدام‌لازم عده از مالکین‌وسائط نقلیه برای‌تبدیل معمول گردد بدیهی است پس از اتومبیل کرایه خود بتاکسی مراجعه گذشت مدت مقرر هیچگونه عذر و ولی بعلل‌مختلف نتوانسته‌اند تشریفات بهانه‌ای از متقاضیان پذیرفته نخواهد لازم‌را بپایان رسانند و پیوسته شد . **اداره راهنمائی و رانندگی**

درخواست خودرا از این اداره تکرار مینمایند لذا برای مساعدت باین‌عده پانزده روز دیگر مهلت داده میشود که بشعبه شماره گذاری مراجعه و ضمن ارائه مدارك مورد لزوم‌اتومبیلهای کرایه‌خودرا بتاکسی تبدیل نمایندو ضمنا کسانیکه تاکنون هیچگونه مراجعه ننموده‌اند ومایل باشنداتومبیل خودرا به‌تاکسی تبدیل نمایند جهت ثبت نام ودرخواست خود بدفتر شماره گذاری مراجعه نمایندتاچنانچه روی احتیاجات تصمیمات لازم اتخاذگردیدبه

اظهارات سخنگوی دانشگاه

روز پنجشنبه خبری نوشتیم که ازطرف اولیاءدانشکده دندانپزشکی پیشنهادی در مورد تشکیل کلاس برای دندانسازان غیر مجازبوزارت بهداری داده شده است .

امروز سخنگوی دانشگاه‌بخبرنگار ما گفت : هنوز از طرف دانشکده دندانپزشکی‌چنین پیشنهادی‌بوزارت بهداری نرسیده است .

دریك حادثه رانندگی درورودسر دونفر کشته شد

طبق گزارش خبرنگار مادر رودسر بعدازظهر دیروز اتوموبیل شماره ۴۱۱۸ برانندگی ابوالقاسم که از رامسر عازم رودسر بود در نزدیکی قریهٔ «خنك‌سرا» باجوانی بنام علی رمضان‌پور یکی از اهالی قریه تصادف کرد.

شدت این تصادف باندازه‌ای بود که علی براثر خونریزی زیاد آناجان سپرد و مجلس‌عروسی اوکه در همان روز مشغول تهیه‌مقدمات آن بودند مبدل بعزاشد .

خبرنگار مادر گزارش خود اضافه کرد بعدازظهر دیروز حادثه دیگری نیز در نزدیکی رودسر رویداد و این‌بار دانش‌آموزی بنام‌حسین قربانی تصادف اتوموبیل شد.رانندگان هردو اتومبیل بازداشت گردیدند وجریان تحت تعقیب قرار گرفت .

براثر بارندگی شدید در بندرشاهپور

سه انبار گمرك را آب فرا گرفت

درحدود ۱۰ هزارتن شکر خیس شده‌است

خبرنگار ما دربندر شاهپور تلفنی گزارش میدهد بعد از ظهر دیروز بدنبال انقلاب‌ناگهانی هوا بارندگی شدیدی در بندر شاهپور روی داد و ظرف اندك مدتی در خیابانها و معابر سیلاب جاری شد . بر اثر این بارندگی که با غرش رعد و برق سهمگینی توام بود آب‌باران سه انبار تازه ساز گمرك بندر شاهپور را فرا گرفت و در نتیجه‌در حدود ده هزار تن کیسه های‌محتوی شکر که در این دو انبار قرار داشت خیس شد . آب باران که ازسقف ساختمان انبارها نفوذکرده باندازه‌ای زیاد است که تازانوی انسان میرسد و فعلا کارگران گمرك مشغول تخلیه و جابجاکردن کیسه های شکر میباشند .

خبرنگار ما در گزارش خود اضافه میکند بارندگی شدید تا نزدیکی های صبح ادامه داشت و فعلا نیز هوای بندر شاهپور ابری و مستعد بارندگیست .

دنباله مسابقات والیبال نظامی در تهران

دیشب ترکیه برامریکا، هلند بر بلژیك وفرانسه برایران پیروزشد

بعداز ظهر روز پنج‌شنبه‌دومین دوره از مسابقات والیبال بین‌المللی نظامی درسالن محمد رضا شاه- پهلوی انجام شد ونتایج زیر بدست آمد:

اولین بازی بین کشورهای‌فرانسه وبلژیك و بانتیجه سه برصفربنفع فرانسه خاتمه یافت .

بازی دوم بین تیمهای والیبال ارتش ایران و آمریکا انجام شدو در نتیجه بازی بنفع تیم والیبال ارتش ایران خاتمه یافت .

سومین بازی بین تیمهای‌والیبال ارتش هلند و ترکیه انجام گردید وبانتیجه سه‌بر صفر بنفع‌تیم‌والیبال هلند خاتمه یافت .

دوره سوم

بعدا زظهر دیروز سومین دوره مسابقات والیبال بین‌المللی نظامی بدین شرح انجام شد .

اولین بازی بین تیمهای ترکیه‌و آمریکا انجام گردید و بنفع ترکیه خاتمه یافت . بازی دیگری بین هلند و بلژیك برگزار گردید و بنفع هلند پایان پذیرفت وآخرین بازی دوره سوم نیز بین فرانسه و ایران بود که بانتیجه سه بریك بنفع فرانسه تمام شد .

دنباله مسابقات طی امشب وفردا شب ادامه دارد .

بانهایت تاسف‌درگذشت شادروان **سید مرتضی قائم‌مقامی** وکیل پایه یك دادگستری پدر آقای دکتر عبدالمجید امیری قائم مقامی دانشیار دانشکده حقوق را باطلاع عموم میرساند. مجلس ترحیم آن فقید سعید روز یکشنبه ۲۱ آبانماه ۱۳۴۰ از ساعت ۹ تا ۱۱ صبح در مسجد ارك منعقد میباشد .

رئیس دانشکده حقوق و علوم سیاسی و اقتصادی -
آ-۱۹۸۵۹ دکتر موسی عمید

بانهایت تاسف فوت مرحوم **سید مرتضی قائم مقامی** وکیل پایه یك دادگستری را باطلاع آقایان قضات و همکاران وبستگان و دوستان آنمرحوم میرساند .

مجلس ترحیم فقید سعید از ساعت ۹ تا ۱۱ صبح روز یکشنبه ۲۱ر۸ر۱۳۴۰ در مسجد ارك منعقد است-خواهشمند است با شرکت در این مجلس روح آن مرحوم‌را شاد فرمایند.

آ-۱۹۸۰۵ رئیس کانون وکلاء دادگستری

خانواده های قائم‌مقامی - کلائی - فتاحی - حمیدین - رسولی - محمدی - حاجیان - همایون - فرهی-کریم‌آبادی- مهاجری - ابریشمی‌فر -نصر- نورخلج-خواجوی-کاظمیان- پورافضل - درگاهی .

بانهایت تاسف و تاثر درگذشت شادروان **سیدمرتضی امیری قائم‌مقامی** وکیل پایه یك دادگستری و بزرك خاندان قائم مقامی را باطلاع بستگان‌ودوستان میرساند مجلس‌ترحیم مردانه روز یکشنبه بیست‌و یکم آبان ماه از ساعت ۹ الی ۱۱ صبح در مسجد ارك و مجلس ختم زنانه در همان روزازساعت ۲ تا پنج بعد از ظهر در منزل شخصی آنمرحوم قلهك روبروی ایستگاه داودیه کوچه لادن منعقد خواهدبود.

دکتر عبدالمجید امیری قائم‌مقامی - سید مصطفی امیری قائم‌مقامی - سید مجتبی قائم‌مقامی - احمد کلانی - اسمعیل قائم‌مقامی - ابوالفضل قائم‌مقامی - مهدی رسولی - صفر محمدی - حاجی حیدر حمیدین - حاجی حسین حمیدین - میر منصور قائم‌مقامی - سید محمد قائم مقامی-سرهنك‌احمد فتاحی - میرداود فتاحی - سروان سید ابوالقاسم فتاحی - امیر فتاحی - ابوالقاسم حاجیان - محمود حاجیان - ابراهیم همایون - علی محمد همایون - حاجی رضا کلانی - حاجی عباس فرهی - ابراهیم کریم‌آبادی - جواد کریم آبادی - سروان بزرك ابریشمی‌فر - حبیب‌الله کاظمیان - حاج سید هدایت جعفرخان تهرانی .

بخانواده های محترمی که دراین ضایعه عزادارند بویژه خانواده های قائم‌مقامی و فتاحی و امیری مصیبت وارده را تسلیت میدهیم .

بدینوسیله فوت **علی‌اصغر کیانی و قربانعلی سعادتی** رانندگان سازمان برنامه را باطلاع همکاران ودوستان واقوام آنمرحومان میرساند مجلس یادبود روز یکشنبه ۲۱ر۸ر۴۰از ساعت ۹ الی ۱۱ صبح در مسجد حاجی حسن واقع در خیابان شاهپور ارامنه منعقد می‌باشد **قسمت تقلیه سازمان برنامه**

آگهی‌های تسلیت

بانهایت تاثر و تاسف مصیبت وارده را بخانواده محترم لسانی بویژه دوست ارجمند، آقای عباس لسانی تسلیت عرض می‌نمایم . **حمید افرهی**

بانهایت تاسف مصیبت وارده راباخوان لسانی‌تسلیت وبقای‌عمر بازماندگان را ازخداوند مسئلت دارم .

آ-۱۹۸۵۳ علی اکبر -پازکی

تیمسار ریاست دکتر میرفخرائی

پزشکان وکارمندان درمانگاه همگانی ارتش‌مصیبت‌وارده را به آن‌جناب تسلیت عرض نموده بقاء عمر و دوام عزت ان خاندان جلیل را از درگاه ایزد متعال خواستارند .

سرهنك ۲ دکتر هنرفر - سرهنك۲دکتر تویسرکانی- سرهنك ۲ دکتر نادری-سرهنك دوم دکتر حامدی - سرهنك ۲دکتر جوادی-سرگرد دکتر شعاعی-سرگرد دکترنادرنژاد- سرگرد دکتر برزویه - سرگرد دکتر طهماسبی - سرگرد ثامنی - سروان دکتر مخیر - سروان دکتر دانشور - ستوان ۱کریمی - ستوان ۱کارآگاه .

درقریه حسن‌آباد تربت جام بوسیله مامورین ژاندارمری

۱۱۱۶ کیلو تریاك و ۳۲۹۷ سکه پهلوی طلا کشف شد

قاچاقچیان که مجهز به ۵ قبضه اسلحه روسی وسه راس اسب بودند دستگیر شدند

بعدازظهر امروز طی یك جلسه مطبوعاتی چگونگی کشف این قاچاق بی سابقه باطلاع عموم میرسد

ظهر روزپنجشنبه گذشته خبرنگار مادر مشهدتلفنی‌اطلاع‌داد که‌بناباظهار مقامات ژاندارمری مشهد در قریه حسن‌آباد تربت جام مقدار قابل‌توجهی تریاك‌و بیش از سه‌هزار مسکوك طلا کشف گردیده وهم‌اکنون هیئتی‌برای چگونگی کشف این قاچاق ومقدار تریاك ومسکوك طلای‌مکشوفه به‌تربت جام عزیمت نمودند .

چون مقدار تریاك ومسکوك‌طلای کشف شده معین نبود از انتشارخبر مذکور خودداری شد تاپس ازگزارش کامل خبرنگاران مادر تربت جام و مشهد جریان‌امرباستحضارخوانندگان محترم برسد .

اینك گزارشهای‌رسیده ازخبرنگاران مادراین دومحل باطلاع میرسد .

گزارش تربت جام

گزارش تلگرافی خبرنگار ما در تربت جام‌حاکیست که درشب روز پنجشنبه هیجدهم آبانماه در قریه حسن‌آباد واقع‌در سه‌کیلو متری‌تربت جام درحوالی مرزایران و افغانستان قریب دوخروار تریاك ومتجاوز ازسه هزار سکه طلای پهلوی از ۶ یا۷ نفر قاچاقچی‌بوسیله‌فرمانده‌ناحیه‌ژاندارمری خراسان کشف گردیده و قاچاقچیان که‌چند راس اسب‌و چند قبضه‌اسلحه نیزهمراه داشته‌اند دستگیر شده‌اندو مامورین ژاندارمری فعلا سر گرم بازجوئی از قاچاقچیان میباشند .

گزارش مشهد

خبرنگار مادر مشهد بامداد امروز جریان واقعه رابوسیله تلفن چنین گزارش داد :

ساعت۷ صبح روز پنجشنبه بستاد ژاندارمری ناحیه خراسان در مشهد اطلاع رسید که‌عده‌ای قاچاقچی‌تریاك که‌مقدار قابل ملاحظه‌ای تریاك و مسکوك طلای قاچاق همراه دارند در قریه حسن‌آباد تربت جام بوسیله مامورین‌ژاندارمری خط مرزی ایران وافغانستان دستگیر شده‌اند. بمحض وصول این خبر بلافاصله تیمسار اردوبادی فرمانده ناحیه ژاندارمری خراسان باتفاق آقای سرهنك هاشمی رئیس سازمان امنیت به تربت جام عزیمت نمودند وچون متوجه‌شدند که مقدار کشف قاچاق فوق‌العاده وعده قاچاقچیان بایستی بیش از نفرات‌ذکر شده باشد فرمانده ژاندارمری ورئیس سازمان امنیت عملیات کشف قاچاق و تحقیق و تعقیب قاچاقچیان راشخصا بعهده گرفتندو تاچندساعت از شب گذشته جریان رادائما دنبال نمودند، درنتیجه ۷نفرقاچاقچی که مجهزباسلحه وچند راس‌اسب بودند دستگیرشدند. قاچاقچیان مزبور پنج قبضه اسلحه کمری‌و تفنك پنج‌تیرروسی و سه‌راس اسب ومقدار ۱۵کیلو تسبیح قاچاق همراه داشتند تعداد تریاك مکشوفه‌از اینعده یکهزارو یکصدو شانزده‌کیلو بودو سه‌هزارو دویست ونودو هفت‌عدد سکه پهلوی طلا همراه داشتند . قاچاقچیان‌مقدارتریاك‌ذکرشده‌ومسکوك طلای قاچاق‌را درخورجینها و «ترك» اسبها ودرشال کمر خود پنهان کرده بودند. مقدار تریاك‌ومسکوك‌طلای قاچاق کشف‌شده باتفاق۷نفر قاچاقچی‌بدستور فرمانده ژاندارمری از تربت جام به مشهد انتقال یافته وهم‌اکنون تریاك وسکه‌های مکشوف‌وهمچنین قاچاقچیان در ژاندارمری مشهد می‌باشند ساعت ۹صبح امروز تیمسار اردوبادی و آقای سرهنك هاشمی ازتربت جام بمشهد بازگشتند وقراراست بعداز ظهرامروز یك‌جلسه مصاحبه مطبوعاتی در اداره ژاندارمری مشهدبا حضور خبرنگاران مرکز ومدیران جراید مشهد تشکیل گردد تا چگونگی کامل این کشف ونحوه عمل‌مامورین ژاندارمری‌باطلاع عموم برسد .

متصدی کارگاهی که برای کارگران لباس نخریده بود محکوم شد

امروز شعبه ۳۳دادگاه جنحه کار فرمائی را که از اجرای قانون کار در باره کارگران خود امتناع کرده بود به پرداخت چند فقره‌جریمه‌نقدی محکوم کرد .

پرونده‌ای که در دادگاه طرح‌شده بود از طرف وزارت کار وعلیه متصدی یك کار گاه لاستیك‌سازی بود .

صاحب این کارگاه پس از طرح شکایت کارگران‌بوزارت کارحاضر نشده بود مرخصی قانونی بکارگران خود بدهد وحتی پس از یاد آوری که از طرف وزارت کار در این باره بعمل آمد باز هم از اجرای مقررات قانون کاردرباره کارگران خودداری کرد . ضمن رسیدگی بشکایت اولیه معلوم‌شد صاحب کار گاه‌علاوه برندادن مرخصی بکار گران خود لباس هم نداده است .

دادگاه متصدی کارگاه را باتهام ندادن مرخصی و لباس به پرداخت سه فقره پنجهزار ریال و دو فقره ده هزار ریال جریمه نقدی‌محکوم کرد.

سارقین مسلح بسه‌سال زندان محکوم شدند

امروز شعبه سوم دادگاه عالی جنائی بریاست آقای محمد باقر طالقانی برای رسیدگی باتهام سه نفر از اهالی تاکستان قزوین بنام میرزا حیدری و عزیز طاهر خانی و علی طاهری تشکیل جلسه داد .

این سه نفر باتهام سرقت‌مقرون به آزار در دادگاه مزبور محاکمه شدند و هر کدام بسه سال حبس با اعمال شاقه محکوم گردیدند .

میرزا سال گذشته در منزلی کار میکرد وی یکی از روز ها پس از خاتمه کارش پیش دو نفر دیگر از رفقایش بنام عزیز و علی رفت و با آنها قرار گذاشت که شبانه باتفاق هم در منزلی که کار میکرد دستبرد بزنند .

میرزا قبلا منزل مزبور را دیده و راه و چاهش را یاد گرفته بود ساعت یازده شب این سه نفر ازراه آب منزل وارد خانه شدند ومشغول جمع آوری اثاث گردیدند . در این موقع صاحبخانه از خواب‌بیدار شد وباطاقی که سارقین مشغول بودند آمد ، سارقین بمحض دیدن صاحبخانه بطرف او حمله برده و دستگیر شدند .

باکارد چند ضربه بسرش زند ، امروز دادگاه‌جنائی به پرونده‌این صاحبخانه در حالیکه خون از سر و سه سارق‌رسیدگی کرد و هرکدام رویش میریخت بهر ترتیبی بود از آنها را بسه سال زندان بااعمال همسایه ها را خبر کردند و سارقین شاقه محکوم کرد .

سارقین مسلح دردادگاه جنائی

دکتر باراننده‌اش ۳روز درباتلاق گم‌شده‌بودند

هلی کوپترهائیکه مامور پیداکردن‌دکتر بودند وقتی باو رسیدندکه از گرسنگی وتشنگی بیهوش شده بود

امروز خبر نگار ما در آبادان گزارش داد که چند روز پیش آقای دکتر«نسر سیان»پزشك جراح شرکت نفت که از طریق آغا جاری و بندر معشور با اتومبیل عازم آبادان بود در نزدیکی بندر معشور راه را گم کرد و هنگام عبور از بیراهه اتومبیل وی در باتلاقی فرو رفت آقای دکتر «نسرسیان» وراننده اتومبیل که راه رانمیشناختند مدت‌سه‌شبانه‌روزبرای خارج کردن اتومبیل از باتلاق تلاش کردند ولی از تلاش خود نتیجه‌ای نگرفتند وباینجهت‌در انتظارسرنوشت نشستند .

بستگان آقای دکتر «نسرسیان»که از غیبت طولانی او نگران شده بودند جریان رابمقامات شرکت نفت در آبادان اطلاع دادند از طرف شرکت نفت چند هلیکوپتر مامور پیدا کردن دکتر «نسرسیان» شد وپس ازدوروز تلاش و فعالیت عاقبت آقای‌دکتر «نسرسیان» وراننده اتومبیل را که از فرط گرسنگی و تشنگی بیهوش شده بودند در باتلاق پیدا کردند و هر دو نفر را به بیمارستان آبادان منتقل نمودند .

همسایه و همسر خودرا باچاقوزخمی کرد

دیروز مردی بنام علی که‌از هردو چشم نابینااست‌باچاقویکی‌ازهمسایگان خودبنام رضا را مجروح کردو زنش بنام معصومه رابا عصا کتك زد .

مجروحین به‌بیمارستان سینا منتقل شدند و ضارب نابینا دستگیر و بکلانتری جلب شد پرونده امرتکمیل وبدادسرای ناحیه ٤تهران فرستاده شدو مرد نابینا توقیف گردید .

اودر بازجوئی بجرم خود اعتراف کرد، ولی حاضر نشد علت‌کار خودرا بگوید .

مخزن‌گاز آشپزخانه ترکید یکنفر کشته و۲ نفر زخمی شدند

دیروز دراثر ترکیدن مخزن گاز آشپزخانه منزل آقای عباس اردبیلی درخیابان ویلایك‌نفر کشته و دونفر مجروح شدند .

دراین حادثه نیمی‌از آشپزخانه‌نیز ویران شد مجروح‌شدگان این‌حادثه همسر آقای‌اردبیلی- کلفت‌و نوکرشان هستند .

پس‌از وقوع حادثه مجروحین به بیمارستان سینا منتقل‌شدند ولی‌زینت کلفت خانه ساعتی بعد جان‌سپرد ودو نفردیگر اکنون بستری هستند .

چهارنفر بطور ناگهانی مردند

*دیروز مسافری بنام غلام که مشخصات بیشتری از اودر دست‌نیست در قطار سریع‌السیر مشهد ناگهان درگذشت .

*دیروز زنی که‌برای معالجه به بیمارستان فیروزآبادی رفته‌بودناگهان درگذشت. نام این زن هنوز معلوم نیست .

*دیروز مرد سی‌ساله‌ای که‌هویت او هنوز معلوم‌نشده است برای‌معالجه به‌بیمارستان پهلوی مراجعه کرد ، ولی قبل‌از رسیدن دکتر بطورناگهانی درگذشت .

*دیروز مردی بنام‌احمد سخنرانی که‌از خیابان‌شاهپور عبورمیکرد بزمین افتاد ودرگذشت .

دیروز مردی ناگهان وارد کلانتری شدوگفت:

من دو نفر راکشته‌ام مرابگیریدو بدادگستری بفرستید تا اعدام شوم

دیروز علی‌مرادعبدلی فرزندمحمد صادق اهل حسین آباد ناظم از دهکده‌های ملایر بکلانتری ۲۰آمد واظهار داشت در سال ۱۳۲۷درشهر بهبهان با مردی بنام حسین دوست شدم ماباتفاق‌باپای‌پیاده عازم‌آغاجاری شدیم . از بیابانها عبور کردیم‌وپس‌از دوروزبه دره‌ای دور افتاده رسیدیم. شب‌را در عمق دره‌خوابیدیم .نزدیك صبح برسر تقسیم مختصرخوردنی که داشتیم بجان هم‌افتادیم چون‌من قوی تربودم گلویش‌را گرفتم‌وآنقدر فشار دادم تا خفه شد پس از مرك‌او تنهابراه‌خودادامه‌دادم‌وازشهری‌بشهر یگر رفتم تا اینکه در زمستان سال پیش در شهر همدان با جوانی بنام محمد آشنا شدم ما با هم قرار گذاشتیم به قصرشیرین برویم ودر صنایع نفت کارگر شویم .

ما پس از گذشتن از شاه آباد غرب درمیان راه چمدانی پیدا کردیم و معلوم بود چمدان از اتومبیل و یا اتوبوس بپائین افتاده است‌در چمدان مقداری لباس ودویست تومان پول بوداز جاده خارج شدیم‌ودربیراهه‌ای براه افتادیم . موقع تقسیم اموال محمد پولها را برداشت و بمن پولی نداد من هم قهر کردم‌وخواستم‌بروم ولی محمد که قویتراز من بود مانع شدو گفت اگر تو بروی توراخواهم کشت .

شب را در همان بیراهه‌خوابیدیم‌ولی من خوابم نبرد و نیمه شب پس از آنکه محمد بخواب رفت یك سنك بزرك برداشتم و بسرش کوبیدم که مغزش متلاشی شد . سپس پولهارا برداشته و فرار کردم .

مدتهاسر گردان‌بودم‌تااینکه بتهران آمدم وروز گذشته بقصد خودکشی به‌سد کرج رفتم وخواستم خودم‌رادر سد کرج بیاندازم ولی دیدم‌ارتفاع سد زیاد است ، لذا به شهر آمدم . درسر پل امامزاده معصوم‌ازاتوبوس پیاده شدم واز مردم پرسیدم‌نزدیك ترین کلانتری کجااست ؟ مرابه چهار راه عباسی آوردندوباینجاآمدم وحالا خواهش میکنم مرابه دادسرا بفرستید تا زندانی شوم وسپس‌اعدام شوم .

بدستور رئیس کلانتری اظهارات او نوشته شد وبدادسرای ناحیه ٤اعزام گردید .آقای جلالی رئیس‌دادسرای ناحیه ٤دستورداد تااز علیمرادمعاینه طبی بعمل آید وسپس از شهرهای آغاجاری و قصر شیرین سئوال شود که آیا در آنجا اشخاصی‌بنام های فوق کشته شده‌اند یا خیر وتا رسیدن جوابها علیمراد تحت نظر قرار دارد .

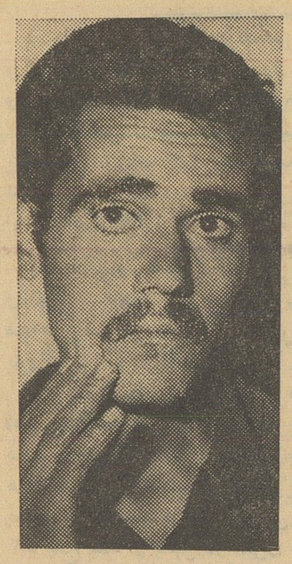

علیمراد

جوان ۱۷ ساله‌ای زنی را چاقو زد

دیروز جوانی بنام اسمعیل هفده ساله باضربات کارد زن جوانی بنام صدیقه را زخمی کرد .

صدیقه به بیمارستان منتقل شده اسمعیل دربازجوئی خود گفت عاشق صدیقه هستم‌چندبارباو پیشنهادازدواج داده‌ام ،ولی او میگوید شما کوچکتر ازمن هستیدهنوزبسن مردی‌نرسیده‌ای ونمیخواهد همسر من‌بشود .

امروز که اورادیدم دوباره تقاضای خودرا تکرار کردم صدیقه بمن‌اعتنائی نکردو گفت خوبست بجای فکرازدواج بروی گردوبازی کنی من ازاین حرف عصبانی شدم‌وباچاقو باو حمله نمودم.

اسمعیل بدادسرا اعزام‌شدو زندانی گردید .

چند حادثه

*دیروز دختر ۷ ساله‌ای بنام اعظم نوروزی که بعلت سوختگی نیمی از بدنش در بیمارستان بستری بود درگذشت .

*دیروز دختر بچه سه ساله‌ای‌بنام اقدس کاشانی که‌درخانه خود در خیابان سرآب مشغول بازی بودناگهان بدرون حوض آب افتادو خفه شد .

*دیروز عباس فرزند موسی که‌در منزل آقای منوچهرصالح پور درخیابان قصرالدشت مشغول حفر چاهی بود بعلت ریزش چاه زیر آوار ماند و کشته شد .

درهمین هفته درسینماهای

آسیا - سهیلا - همای

اورسوس

توتالسکوپ - رنگی

دوبله بفارسی

این فیلم باشرکت زیباترین ملکه های زیبائی اروپا ازروی مبارزات ، عشقبازیها ، هوسها ودلاوریهای قویترین مرد تاریخ تهیه شده است

صحنه های مبارزه اورسوس باگاو مقدس که دراین فیلم گنجانده شده است تاکنون درهیچ یک از آثار سینمائی جهان سابقه نداشته است

باشرکت -

ادفیوری

ماری مارلون

ماریا ارفی

نوار اسکاچ راپ برای آب بندی در لوله کشی های صنعتی

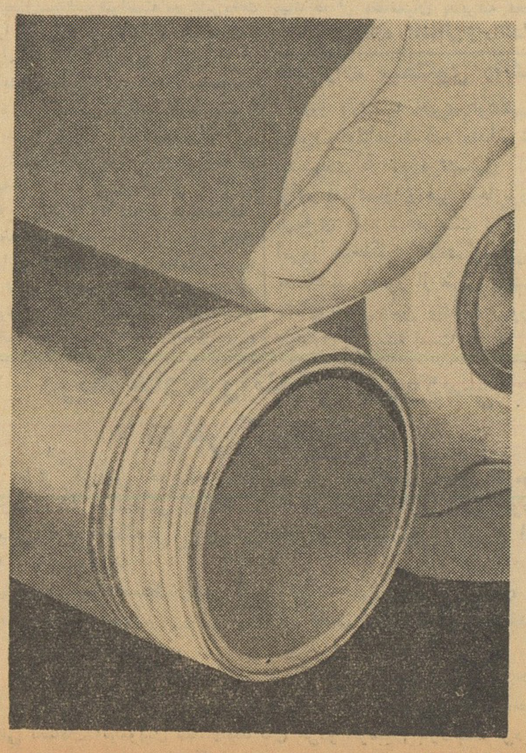

"SCOTCHRAP"

BRAND

Dry Thread Sealer No. 4212

یك دور پیچاندن نوار اسکاچ راپ روی حدیده لوله کافی است که یك اتصال مطمئن بدون نشست حاصل شود

این اتصال میتواند هزاران پوند فشار مایع یاگاز دربرودت یاحرارت تحمل کند

روی نوار اسکاچ راپ هیچ نوع مواد شیمیائی اثر نمیکند و میتوان درهرسیستم لوله‌کشی بکاربرد

لوله‌ایکه روی حدیده آن نوار اسکاچ راپ بکار رفته باشد هروقت که بخواهید لوله را بازکنید به آسانی بازمیشود

نوار اسکاچ راپ

برای هرنوع لوله‌کشی- بستن شیرها- لوله‌های مواد شیمیائی- پالایشگاه‌نفت- اتصال‌کنتورآب

نماینده کل - شرکت شبرنك خیابان فردوسی

کوی اتابك تلفن ۳۲۲۸۷ -۳۰۲۲۹۱

فروشگاه اسکاچ - خیابان شمیران جنب سینمامولن روژ- فروشگاه اسکاچ - خیابان فردوسی شماره ٤٤٦

دیروز نخست‌وزیر بقزوین رفت

بقیه از صفحه اول

ابتدا آقای فرهادپور بنمایندگی از طرف اهالی محل خیرمقدم گفت و نیازمندی‌های آبیك را باستحضار رسانید و اظهار داشت‌تنهامسئله‌ای که اهالی آبیك را ناراحت‌کرده موضوع آب آشامیدنی است ومردم تقاضادارند که دراین باره اقدامات لازم بعمل آیدسپس‌بخشدار آبیك خیرمقدم گفت و روسای ادارات را معرفی کرد و گزارشی ازنیازمندی های عمومی را بیان داشت آقای نخست‌وزیر وعده داد درباره تامین آب آشامیدنی آبیك اقدامات لازم بعمل آورد و بعد از چند لحظه‌توقف آبیك را باتفاق همراهان ترك گفت

بازدید خانه‌های روستائی

دربین راه آقای نخست‌وزیربرای بازدید خانه‌های روستائی واردقریه «کهندج» شد و بایك کیلومترپیاده روی خانه‌های کشاورزان را بازدید کرد و از اعضای یك خانواده‌درباره وضع عمومی قریه و زندگی‌خودشان سئوالاتی نمود

افتتاح عملیات حفاری چاه

آقای نخست‌وزیر سپس باتفاق همراهان بقریه حصار که قرار بود عملیات حفاری یك حلقه چاه عمیق در آنجا شروع شود عزیمت کردند

برنامه انجمن فیلارمونیك تهران

ساعت ۸ بعد از ظهر - نمایش‌پایان آهنگ اثر ویلی‌هال‌نویسنده انگلیسی با همکاری اداره هنر های دراماتیك هنر های زیبای کشور در تالارفرهنگ

ورود

*آقای مهندس غلامعلی فریور وزیر صنایع ومعاون از رم.
*آقای هوشنگ‌ارباب‌رئیس‌اداره هواپیمائی کشوری از لاهه
*آقای محمدرضا تهرانچی از هامبورك
*آقای بهرام شاهرخ از رم.
*آقای عبدالحسین کاوسی‌رایزن سفارت ایران در ورشو از بغداد
*آقای دکترمحمود صدریه‌استاد دانشگاه شیراز از نیویورك.
*آقای فیروز یگانگی از رم

خروج

*آقای دکتر لطفعلی‌صورتگراستاد دانشگاه به فرانسه
*آقای مهندس مسعود غیورعضو هیئت‌بین‌المللی‌دفترکاربه‌هندوستان
*آقای دکتر فرهنگ باقری جهت طی دوره تخصصی بدعوت دولت فرانسه بپاریس .

برنامه امشب

تلویزیون ایران

ساعت ۶٫۰۰- فیلم حوادثی‌از کانادا
ساعت ۶٫۳۰- تاریخ
ساعت۶٫۴۵دیدنیهاودانستنیها
ساعت ۷٫۰۰-برنامه موزیکال اوجینیو
ساعت ۷٫۳۰- بانوان
ساعت ۸٫۰۰- هنرهای زیبا
ساعت ۸٫۳۰- اخبار -
ساعت ۸٫۴۵- برنامه اس.ا.اس
ساعت ۹٫۰۰- نقاب سیاه
ساعت ۹٫۳۰- فیلم
ساعت ۱۱٫۰۰- پایان برنامه

پیش‌بینی وضع هوا

بارندگی در تهران

وضع‌هوای ایران تاظهر فردا طبق گزارش اداره پیش‌بینی کل‌هواشناسی بدینقرار است .

هوای تهران ابری همراه‌با بارندگی های خفیف و محلی که بتدریج از سمت غرب ازمقدار ابرها کم‌میشود.

هوای شهرستانهای غربی ،مرکزی، سواحل دریای مازندران ، استانهای خوزستان و فارس ابری همراه با بارندگیهای خفیف ومحلی که بتدریج از سمت غرب از مقدار ابرها کم میشود هوای بقیه نقاط نیمه ابری‌پیش بینی میشود .

حداکثر درجه حرارت هوای‌تهران در روز گذشته ۱۹ و حداقل آن ۸ درجه بالای صفر بوده‌است .

گرمترین نقاط در۳۴ ساعت‌گذشته آبادان باحداکثر ۳۶ درجه بالای‌صفرو سردترین نقاط تبریز با حداقل یك درجه بالای صفر گزارش داده شده است .

وزیر و همراهان بقصد سوار شدن اتومبیل آن‌محل‌را ترك گفتند ولی‌در همین موقع زنی که‌شوهرش بیماربود پیش‌آمد واز آقای نخست‌وزیرتقاضای کمك‌نمود آقای نخست‌وزیر هم در نهایت مهربانی بزن‌مزبور مبلغی‌کمك نقدی کرد.

در قزوین

مقارن ساعت یازده و پانزده دقیقه صبح دیروز آقای دکتر امینی نخست وزیرباتفاق همراهان بقزوین واردشد.

ساعت یازده‌ونیم آقای نخست‌وزیر باتفاق همراهان ازدبیرستان محمدرضا شاه پهلوی قزوین بازدید کرد و در اجتماع بزرك فرهنگیان واهالی قزوین که‌در تالارسخنرانی دبیرستان‌تشکیل شده بود شرکت نمود .

ابتدا آقای شهاب واعظ‌بنمایندگی از طرف روحانیون و هیئت علمیه و فرهنگیان قزوین ورود آقای‌نخست وزیر و همراهان را خیرمقدم گفت واظهار داشت آقای نخست‌وزیر هیئت علمیه قم از اقدامات شما و آقای وزیر دادگستری وصدرحاج سیدجوادی دادستان تهران در بارهٔ جمع‌آوری کتب مضره ومخالف با دین حنیف اسلام سپاسگزارند . ضمنا اعضای هیئت علمیه‌ازانتصابات شایسته‌ایکه‌دروزارت‌فرهنك صورت گرفته است اظهار خشنودی‌میکنند پیامی‌ازطرف فرهنگیان‌دارم‌وآن‌این است که برای آن عده‌ازفرهنگیان قزوین که خانه ندارند مسکن‌تهیه شود وبرای تبدیل رتبه کمك آموزگاری‌به‌آموزگاران‌اقدام‌گردد.

مسئله دیگر جریان قراردادلوله کشی آب شهر است که بلاتکلیف مانده‌است.

سپس آقای شادمان بنمایندگی از طرف اهالی قزوین خواسته های عمومی واحتیاجات قزوین را باستحضار رسانید و مطلب راباابن بیت شعر آغاز نمود:

«دیده بانتظار تو خوش امید
کرده‌ام ای قدمت بچشم من ،
خانه پیداکرده‌ام »

وبعداز مقدمه‌ای گفت :

امروز این شهر وضعی غیر از سابق دارد و خشکسالی امکان عمران و آبادی را از آن گرفته است . متاسفانه باید بگویم امروز بشهری آمده ایدکه از همه شهر ها بیمارتراست و کشاورزان‌این شهربراثر خشکسالی از هستی ساقط شده‌اند .

گرچه اخیرا عده‌ای برای استفاده از آب سد طالقان و آب رودخانه شاهرود شرکتی تاسیس کرده‌اند ولی متاسفانه کار این شرکت فقط باخرید سهام‌ازطرف کشاورزان درست نمیشود بلکه باید دولت نیز بانجام این امر حیاتی کمك کندو چنانچه این کار عملی شود یك ثلث از زمینهای زراعتی قزوین مشروب میگردد دربارهٔ لوله‌کشی آب‌شهر فقط این را میگویم که عده‌ای آمدند وناجوانمردانه‌سرمایه مردانی را که بازحمت عوارض داده‌اند بردند ولی متاسفانه آثار وجودی قرار داد لوله‌کشی آب‌برای مردم مشهودنگشت و آنچه مسلم است این پول راباگردن کلفتی‌از اهالی قزوین گرفتند.

پس ازخاتمه سخنرانی آقای‌شادمان آقای‌نخست وزیر پشت میکروفن رفت و در جواب ناطقین نطق‌مفصلی ایراد کرد .

صرف ناهار - ساعت یك بعد ازظهر آقای نخست وزیر وهمراهان بدبیرستان محمد رضا شاه پهلوی را ترك گفته و برای صرف ناهار بمنزل آقای امیر شاهی رئیس دبیرستان رفتند . آقای نخست‌وزیر پس از صرف ناهار و مختصری استراحت برای زیارت بامامزاده « شاهزاده حسین » رفت ودر آنجا آقای حسن‌بهبود گر از طرف‌اهالی خرم دره یك هدیه نفیس که یك تسبیح جوینی بود به نخست‌وزیر هدیه داد بعد از زیارت در حدود ساعت چهار بعد از ظهر با اتومبیل رهسپار تهران شدند.

هیئت مطبوعاتی - دیروز بدعوت ادارهٔ انتشارات‌بانك کشاورزی‌هیئتی از مدیران و خبرنگاران جرائد مرکز برای بازدید اقدامات بانك کشاورزی در قراء قزوین باتفاق آقای نخست وزیر به‌آن شهرستان عزیمت کرد . آقای علامه رئیس انتشارات بانك میهماندار هیئت مطبوعاتی بود . ضمنا در جریان مسافرت آقای نخست‌وزیر به‌قزوین فعالیت روسای سازمان امنیت و شهربانی‌وژاندارمری این‌شهرستان برای حفظ انتظامات شایان تقدیر بود آقای نخست وزیر از زحمات آنان اظهارقدردانی بعمل آورد .

رئیس کتابخانه سلطنتی درافتتاح کتابخانه سازمان ملل شرکت میکند

امروز خبرنگار ما کسب اطلاع کرد که کتابخانه سازمان ملل متحد طی مراسمی روز ۲۴ آبانماه در نیویورك افتتاح خواهد شد و از روسای کتابخانه های مهم جهان دعوت شده است که در این مراسم شرکت کنند.

آقای دکتر مهدی بیانی رئیس کتابخانه سلطنتی با کسب اجازه از پیشگاه ملوکانه برای‌شرکت درمراسم مزبور به نیویورك عزیمت خواهدکرد

ارتحال

طبق اطلاع راصله آقای حاجی عبدالعلی مهدوی سیف الشریعه - گنابادی که از خاندان مرحوم حجة‌الاسلام حاجی میرزا مهدی‌خراسانی و از مجاهدین اسلام و خدمتگذاران مردم‌بوده وعمری باصدق‌و صفابمردم خدمت مینمود در گناباد برحمت ایزدی پیوست و باین مناسبت‌مجالس تعزیه در شهرستان مذکور بر پا شده است .

بعقیده بعضی ناظران نفتی :

امکان‌استفاده‌ازکمك‌فرانسه برای توسعه‌فعالیتهای‌نفتی‌ایران

توسط «اولیویه درگیشار» ومقامات شرکت ملی‌نفت مورد بررسی قرار میگیرد

آقای «الیویه دوگیشار» عضوکابینه فرانسه و مسئول امور صحرا که در ایران اقامت دارد روز گذشته باصفهان رفت و قرار است امروز از شیراز و تخت جمشید بازدیدکند وبعد از آبادان وسایر مناطق نفتی جنوب بازدیدبعمل آورد.

انتظار میرود که پس از بازگشت «الیویه درگیشار» بتهران مذاکراتی بین او ومقامات شرکت ملی نفت در زمینه سرمایه گذاری فرانسه درصنعت نفت ایران صورت گیرد .

بعضی ناظران نفتی از این جهت که‌مسافرت مسئول امور صحرادرکابینه فرانسه بلافاصله‌پس‌ازسفر اعلیحضرت همایونی بفرانسه صورت گرفته‌معتقدند که مسافرت وی ممکن است بنابتوصیه رئیس جمهوری فرانسه وبرای مطالعه امکانات توسعه همکاری ایران وفرانسه درزمینه صنعت نفت و کمك فرانسه باجرای طرح‌های استخراج‌وبهره‌برداری منابع نفتی نواحی مرکزی ایران‌توسط شرکت ملی نفت ایران باشد .

زیرابابد توجه داشت که قرار است بزودی هیاتی از ایران برای انجام مذاکرات رسمی بافرانسه در زمینه مناسبات اقتصادی و روابط بازرگانی و امکانات سرمایه گذاری بفرانسه برود

آقای «الیویه‌دوگیشار» مدت یك هفته درایران اقامت داشته و در این مدت میهمان شرکت ملی نفت ایران میباشد .

معاون شهرداری امروز گفت:

شهرداری‌سازمان ورشکسته‌ای نیست‌و باوصول مطالبات بخوبی اداره می شود

امروز خبرنگار ما کسب اطلاع کرد که هیئت حل اختلاف شهرداری‌تهران رای نهائی خودرا درمورد وصول‌عوارض ازکارخانه‌های نوشابه های‌غیرالکلی صادر کرد. بموجب‌رای‌مزبور کارخانجات سازنده نوشابه ها محکوم بپرداخت‌ده میلیون تومان شده‌اند.

این رای قطعی است و پس ازصدور پیش آگهی نسبت بوصول آن اقدام خواهد شد . یك مقام رسمی امروز گفت که میزان عوارض نوشابه ها بیش از یکصد میلیون ریال است .

مقامات شهرداری اعلام کردند که کارخانجات نوشابه سازی ازابتدای تاسیس از پرداخت عوارض شهرداری بعناوین مختلف سرباز زده‌اند واین امر موجب شده که رقم مهمی از مطالبات شهرداری تهران بلاوصول بماند ودر موقعی که شهرداری ازلحاظ پرداخت حقوق رفتگران با مضیقه‌مالی روبرواست صحیح نبود که رقم‌مهمی از درآمد شهرداری وصول نشده و مشکلاتی ایجاد گردد .

آقای احمد نفیسی معاون شهرداری امروز بخبرنگار ما گفت که برای وصول مطالبات از نوشابه سازان غیر الکلی دستور صدور پیش آگهی‌صادر گردید و بزودی این رقم مهم درآمد بصندوق شهرداری ریخته خواهدشد.

معاون شهرداری‌در پایان گفت‌شهرداری دستگاه ورشکسته‌ای نیست و اگر درآمدهای این بنگاه عمومی بطرز صحیحی وصول شود کوچکترین‌مضیقه مالی دراین سازمان وجود نخواهدداشت

آگهی های تسلیت

مصیبت وارده را بخاندان محترم قدسی خصوصا جناب آقای محمد تقی قدسی تسلیت عرض نموده و بقای بازماندگان آن مرحوم را خواستاریم .

مجیدی - طاهرپور - سلیمانلو - شکوهی - حقانی - افرا - نیکو صفت - غفوری - فقفوری - کلیانی - افشار - یزدان پناه - سروش .

دوست‌گرام‌جناب‌آقای عباس لسانی‌رئیس‌امورشهر شمیران

مصیبت وارده را به آقای مصطفی افتخار و فامیل‌محترم مهندس احمد شهیدی تسلیت عرض نموده خودرا شریك غم شما میدانم .

منصور مظفری

جناب قای دکتر مهدی قدسی-تیمسار سرتیپ قدسی- آقای دکتر جعفر قدسی .

با کمال تاسف مصیبت وارده را تسلیت عرض نموده سلامتی و بقاء خاندان جلیل را از درگاه احدیت‌خواستارم.

سرهنك دکتر دیالمه - سرهنك دکتر صفائی نیلی

بانهایت تاسف فوت حضرت حجة‌الاسلام (امام جمعه تفرش) را بعموم بازماندگان آنمرحوم بویژه فرزند ارجمندش جناب آقای عباس امامی تسلیت عرض مینمائیم .

محمد علی کریمی - علی اکبر کریمی-حاجی میرزاعلی باباطاهری .

آ-۱۹۷۷۵

سرکار سرگرد نواب

زندیانی در غم مرك پدر با شما شریك است .

بانهایت تاسف درگذشت شادروان جواد شفیعی را بعموم خاندان شفیعی بویژه فرزند برومندشان آقای حسین شفیعی وبرادر گرامشان آقای ارسلان شفیعی تسلیت عرض می‌نمائیم .

عزت‌الله وزیری - عزیزالله وزیری

جناب آقای عباس لسانی

کارمندان و کارکنان برزن نیاوران خودرا در غم و اندوه شما سهیم دانسته و بخاندان محترم لسانی تسلیت عرض می‌نمایند .

جواد لاکانی - مهدی منصوری - اکبرزاده - ارجمندی سررشته‌دار - تقفی - محمود سعادتی .

افسران - درجه‌داران و افراد هنك۵۰۱ دزبان قرارگاه کل مصیبت وارده رابه‌خانواده محترم نواب بخصوص سر کار سرگرد شهربانی‌احمدنواب‌وسرکار سروان دژبان‌احسان‌الله نواب تسلیت عرض مینمایند . **سرهنك ستاد ناصر رفعت‌جو**

درودبی پایان به روان خانم فاضله‌لسانی بانوی‌نیکو کار وبا عطوفت کسیکه با خاموشی خود محافل زیادی را تاریك نمود . **زهرا افخم - زرین تاج افخم - جهانگیر افخم**

مصیبت وارده را به آقای مصطفی افتخاروفامیل محترم تسلیت عرض می کنیم . **پور شیرازی - دکتر رضا رفیعی**

بانهایت تاسف درگذشت آقای عباسقلی ادیب‌فر را بخانواده محترم ادیب فروساسانی تسلیت عرض نموده وبقاء عمر بازماندگان آنمرحوم‌راازدرگاه‌قادرمتعال مسئلت‌مینمائیم.

مهندس خندانی - مهندس فهم - احمد فهم - فرهادفهم

سرور محترم آقای اسمعیل شه‌ستا

بانهایت تاسف مصیبت وارده را بسرکار عالی‌وخانواده محترم اسکوئی تسلیت عرض نموده و سلامت شما را از خداوند متعال خواستار است .

آقائی

بانهایت تاسف مصیبت وارده را بدوست کرامی جناب آقای عباس لسانی تسلیت عرض مینماید .

آ-۲۷۱۷۲ **ابوطالب شاه‌حسینی**

جناب آقای لسانی شهردار محترم شمیرانات

باقلبی مملو از تاثر و تاسف درگذشت مادر عزیزتان‌را بجنابعالی و خانواده محترمتان تسلیت عرض نموده بقای عمر آنجناب و سایر بازماندگان را از درگاه حضرت باری متعال خواهانم .

از طرف هیئت مدیره اتحادیه صنف کبابی و آش‌پز - حاجی عباس تمدن نژاد .

ا-۱۹۸۸۸۷

مصیبت وارده را بخانواده محترم لسانی مخصوصاجناب آقای عباس لسانی و سرکار ستوان‌یکم احمد قروان تسلیت عرض و خودرا در غم ایشان شریك میدانیم .

اجرائیات شهرداری تهران - ستوان کیا - ستوان طالبی - محمد شریفی - عبدالعلی فتحی‌زاده .

کارکنان اداره کل امور شهروبرزنها و مناطق

مصیبت وارده را به خانواده محترم لسانی مخصوصا همکار عزیز خود آقای عباس لسانی معاون مدیر کل ورئیس امور شهر شمیرانات صمیمانه تسلیت میگویند .

از طرف کارکنان اداره کل امور شهر - فرهادپور

خانواده محترم هوشیار

بانهایت تاسف مصیبت وارده را تسلیت‌میکوئیم .

آ-۱۹۸۲۵ **فرحی - امیراصلانی**

افسران و درجه داران وکارمندان اداره جغرافیائی فوت مرحوم سرکار سرهنك حسین قدسی را به خانواده قدسی مخصوصا تیمسار سرتیپ محمدعلی قدسی تسلیت‌میکویند.

از طرف افسران و درجه داران و کارمندان اداره جغرافیائی ارتش - سرلشکر بهروز .

جناب آقایان ناصر ودکتر پرویز و مهندس منوچهر ادیب‌فر وبانوان گرامی جناب‌آقای‌جامی - حریرچی وفامیلان محترم .

در سوگواری درگذشت شادروان مرحوم عباسقلی‌ادیبفر اینجانب و خانواده شریك در غم و برای بازماندگان ازخداوند صبر و سلامتی خواستاریم .**اهواز - سرهنك ۲ دکتر روحی**

بانهایت تاسف مصیبت وارده‌رابه خاندان محترم‌لسانی بویژه آقای عباس لسانی رئیس امور شهر شمیرانات تسلیت بقاء وسلامتی شما را از خداوند متعال خواستاریم .

سروان رضا مدرسی - علی اصغر مدرسی - مرتضی مدرسی - محسن حقیریان .

باکمال تاسف درگذشت مرحومه مغفوره بانو **معصومه لسانی** را بخانواده‌لسانی بخصوص‌جناب‌آقای **عباس لسانی** صمیمانه تسلیت عرض نموده بقاء عمر و سلامت همکی ان خاندان محترم را از خداوند متعال خواستاریم .

مصطفی ساعتچی - احمد ساعتی - محمود ساعتچی

فوت والده آقای هوسپ اوانسیان‌رابخانواده انمرحومه خصوصا دوست عزیزمان آقای هوسپ اوانسیان تسلیت عرض می‌نمائیم .

کارمندان حسابداری بانك ملی ایران شعبه بازار

بانهایت تاسف مصیبت وارده رابخاندان محترم بهرامپور وهوشنك مهین‌تسلیت میگوئیم. **گوهربانوجمشیدی .فریدون جمشیدی . شهریار جمشیدی .ستوان جمشیدی .**

جناب آقای عباس لسانی

درگذشت مادر بزرگوارتان را تسلیت گفته و خودرا در غم شما شریك میدانم .

از طرف کسبه خیابان باغ سنك - **ناصر محمدی**

جناب آقای عباس لسانی رئیس اداره امور شهرشمیرانات

مصیبت وارده را بخانواده محترم لسانی خصوصا بجنابعالی تسلیت عرض نموده و از خداوند بزرك صبر و شکیبائی برای آن خانواده محترم خواستارم .

از طرف کارمندان درآمد امور شهر شمیران -شیرکوهی

تیمسار سرتیپ دکتر فخرائی معاونت محترم اداره بهداری ارتش مصیبت وارده را به آن جناب و خاندان محترم تسلیت عرض صبر و سلامتی و بقای وجود عالی راازخداوند خواستارم .

اهواز . سرهنك ۲ دکتر روحی

بانهایت تاسف‌فوت‌جوان‌ناکام‌آسید ابراهیم‌صدرالاشرافی رابه‌آقایان میرزاعلینقی‌صدرالاشرافی-سرهنك‌صدرالاشرافی -سرهنك‌یوسف صدرالاشرافی-مصطفی وسرهنك‌سلحچوش وبهمن صدر الاشرافی - کیوان و مسعود - خبازباشی و خانواده آنها تسلیت می‌گوئیم .

از طرف تمام فامیل دهبان ارنکه ابوالقاسم ملك‌محمدی

جناب آقای دکتر عبدالمجید قائم مقامی

باکمال تاسف درگذشت شادروان سید مرتضی قائم‌مقامی پدروالاگهر آن‌استاد ارجمند را تسلیت عرض نموده بقای عمر بازماندگان آنمرحوم را مسئلت مینمائیم . **دکتر فرزانه- محمد خدادادیان**

آ-۱۹۷۹۹

کارکنان برزن ۲۲ بانهایت تاسف مصیبت وارده را بتمام خاندان‌لسانی بخصوص جناب‌آقای‌عباس لسانی‌تسلیت عرض‌نموده سعادت و کامیابی آن خاندان رااز خداوند متعال خواهانند .

رئیس برزن۲۲- امیری

آقایان مهدی قدسی -محمدتقی قدسی- محمد علی‌قدسی

بانهایت تاثرو تالم فوت‌ناگهانی دانشمندمحترم سرهنك حسین‌قدسی رابه‌آن خانواده محترم تسلیت عرض‌نموده و بقای بازماندگان رااز خداوند توانا خواستارم . **احمد بیات**

افسران ودرجه داران و افراد سررشته داری لشکر ۹ مستقل پیاده خوزستان بانهایت تاسف درگذشت شادروان همردیف سرگرد مالی علی‌پروین را درحین انجام ماموریت **بخانواده** آنمرحوم تسلیت عرض نموده بقای عمر وسلامتی بازماندگان رااز خداوند بزرك مسئلت داردسرهنك ۲رضوانی

درگذشت نابهنگام دوشیزه ژاله آزادی را بخانواده آن مرحومه خصوصا بدوست و همکار عزیز جناب آقای علیرضا فداکار وکیل محترم دادگستری تسلیت میگوییم .

دکتر نوشیروان وکیل دادگستری

مصیبت وارده را بجناب آقای علیرضا فداکار وکیل محترم دادگستری تسلیت عرض میکنیم .

دکتر فرزانه - ابوطالب مقامع - صدراتی شاملو - عبدالله نیك بذل - ولی‌الله حبیبی .

هیئت مدیره‌انجمن فارغ‌التحصیلان دانشگاه های‌بیروت مصیبت وارده را بخانم مهری قدسی رئیس شیرخوارگاه‌بنیاد پهلوی و عضو هیئت مدیره تسلیت میگویند .

انجمن فارغ التحصیلان دانشگاه های بیروت

بانهایت تاثر مصیبت وارده را بفامیل محترم لسانی بخصوص بجناب آقای عباس لسانی ریاست محترم امورشهر شمیرانات تسلیت عرض نموده و از درگاه ایزد منان صبر جزیل برای آنان خواهانیم .

اصغر عقیلی - محمد خلیقی - تقی محلاتی - مرتضی مدرسی - ناصر حقیریان .

ا-۱۹۴۷۹

مصیبت وارده را به همکار محترم جناب آقای دکتر قدسی تسلیت می‌گوئیم .

دکتر مهرداد پاك‌نیا - دکتر محمد حسین طبیبی

آ-۱۹۸۷۵

مجالس سوگواری

هیئت انصار اتفاقیون

بمناسبت ایام سوگواری حضرت صدیقه کبری فاطمه‌زهرا سلام ا... علیها مجلس سوگواری از شب یکشنبه سوم جمادی‌الثانی الی ۱۰شب از ساعت ۶ونیم تا۹ونیم‌بعدازظهر منعقد می‌باشد از مؤمنین و علاقمندان بشعائر اسلام دعوت میشود که در این مجلس شرکت فرمایند .

نشانی : خیابان شهباز مابین مسجد سلمان و ایستگاه خاقانی کوچه شباهنك منزل آقای ترسلی .

در منزل آیة‌الله حاج سید فخرالدین جزائری که ازمشهد مراجعت کرده‌اند ازدوشنبه چهارم جمادی‌الثانی الی پنج روز صبحها از ساعت هفت و نیم الی ساعت ده مجلس عزاداری حضرت صدیقه طاهره علیها السلام منعقداست .

طبق معمول سنواتی بمناسبت شهادت حضرت ام‌الائمه صدیقه طاهره سلام‌الله علیها از لیله جمعه‌اول ماه‌الی ده‌شب مجلس ذکر مناقب و مصائب در منزل بنده‌زاده حاج سیدقاسم افجه در خیابان پامنار منعقد است **حاج سیف‌الاشراف افجه**

اطلاعات

امروز نخست‌وزیر دوساعت‌شرفیاب بود

هیئت دولت پیش ازظهر جلسه فوق‌العاده داشت وعصر هم جلسه دارد

ساعت نه صبح امروز آقای دکتر امینی نخست وزیر در کاخ مرمر بحضور شاهنشاه شرفیاب شد شرفیابی آقای نخست وزیرقریب دو ساعت بطول انجامید.

آقای دکتر امینی مقارن ساعت یازده بکاخ نخست وزیری مراجعت نمود ودر جلسه فوق العاده هیئت دولت شرکت نمود.

جلسه فوق‌العاده هیئت دولت‌مدت یکساعت‌ونیم بطول انجامید درپایان جلسه آقای هادی‌اشتری وزیرمشاور بخبرنگار ما گفت در جلسه امروز پیرامون مسائل مهم کشور صحبت شد وهیچگونه تصویبنامه‌ای مورد تصویب قرار نگرفت.

گزارش خبرنگار اضافه میکند که درجلسه امروز آقایان مهندس گنجی وزیر راه ، سپهبد نقدی وزیر جنك ودکتر ارسنجانی وزیر کشاورزی بعلت مسافرت بخارج از کشور شرکت نداشتند.

هیئت دولت عصر امروز نیزجلسه دارد.

تسلیم قطعنامه‌های کنفرانس اوپك به نخست‌وزیر

صبح امروز آقای فواد روحانی دبیر کل سازمان اوپك و قائم‌مقام رئیس هیئت مدیره شرکت ملی نفت بخبرنگار ما اظهار داشت که‌من امروز شخصا آقای نخست وزیر را ملاقات خواهم کردو قطعنامه‌های کنفرانس اوپك رابایشان تسلیم خواهم کرد تا آنها رابرای تصویب دولت در جلسه هیئت وزیران مطرح سازند.

قراراست روز چهارشنبه قطعنامه‌های دوازده‌گانه کنفرانس اوپك دریکزمان درایران و عراق و عربستان سعودی ونزوئلا و کویت وشیخ نشین قطر منتشر شود.

مانوردریائی سنتو

در دریای عربستان آغاز شد

امروز مانور دریائی کشور های سنتو بنام «میدلینك چهارم» آغاز شد.

فرماندهی مانوررادریادراصغرخان، فرمانده نیروی دریائی پاکستان که پس از ۱۲ روز مسافرت به‌آمریکا به کراچی باز گشته است ، برعهده دارد.

مانور مدت دو هفته ادامه دارد و مرحله اول آن با ورود ناو های‌کشور های سنتو بدریای عربستان آغاز گردید.

واحد هائی که در مانور شرکت دارند عبارتند از ناوشکن ، توپدار و زیر دریائی و مین‌جمع‌کن که متعلق‌به ایران ، پاکستان ، انگلیس وامریکا پوشش‌هوائی‌مانور راهواپیماهای است.

پاکستان و انگلیس تامین خواهند کرد.

هدف این تمرین تاکتیکی ازدیاد قدرت عمل فرماهی مشترك سنتو ، برای دفاع دریائی ممالك منطقه‌ای سنتو است.

مانور چندین مرحله دارد که‌عبارت است از امنیت بنادر ، حفظ کاروانها، دفاع ضد دفاعی و جمع کردن مین‌و شکار زیر دریائی.

مانور میدلینك چهارم که از امروز در کراچی آغاز شد در یکشنبه ۵ آذر پایان خواهد یافت و واحدهائی که در مانور شرکت دارند ، مجددا تحت فرماندهی کشور های خودقرار خواهند گرفت.

آجودانهای نظامی شاهنشاه

امروز اطلاع حاصل شد که بنا به پیشنهاد ستاد بزرگ ارتشتاران و بفرمان شاهنشاه از تاریخ چهارم آبان ماه هفت نفر از امرای ارتش شاهنشاهی بآجودانی اعلیحضرت ـ همایونی مفتخرگردیده‌اند آجودانهای جدید شاهنشاه عبارتند از : تیمسار سرلشکر ازهاری ـ تیمسار سرلشکر منشی ـ تیمسار سرلشکر فاضلی ـ تیمسار سرتیپ طوفانیان ـ تیمسار سرتیپ افخم ابراهیمی ـ تیمسار سرتیپ مین باشیان ـ تیمسار سرتیپ فرخ نیا.

قابل توجه ساکنین محترم پایتخت

بلال رنجبران معروف باعظام رنجبران صاحب عکس‌بعنوان مامور سازمان اطلاعات و امنیت کشوراز راه دعوت اشخاص برای استخدام در موسسات دولتی مرتکب چندین فقره سوء استفاده گردیده ومبالغی از اشخاص ساده لوح اخاذی و کلاهبرداری نموده . در نتیجه هوشیاری و مراقبت مامورین این شخص دستگیر و با پرونده‌ومدارك مربوطه‌به‌محاکم صالحه تسلیم‌شده.

از ساکنین محترم پایتخت خواهشمند است ازنظر حفظ‌مصالح کشور و همکاری با این سازمان در صورتی که با این قبیل عناصر مواجه گردیدند مراتب را (ضمن معرفی خود و تعیین هویت‌و نشانی کسیکه باین عنوان در صدد کلاهبرداری بر آمده است) به تلفن های شماره ۳۰۵۲۷۳ و ۶۶۷۹۲ اطلاع دهند.

سازمان اطلاعات وامنیت کشور

نماینده انحصاری: شرکت سهامی بازرگانی آدین‌سرای حافظ تلفن ۵۰۰۹۱ — آ ـ ۲۷۱۳۸

ابتهاج پس از پنج ساعت بازپرسی بازداشت شد

قرار بازداشت یکساعت ونیم‌بعدازظهر ازطرف بازپرس دیوانکیفر صادرشد

ساعت هشتو چهلو پنج دقیقه صبح امروز آقای ابوالحسن ابتهاج مدیر عامل اسبق سازمان برنامه و مدیر عامل بانك ایرانیان بدادسرای دیوانکیفرآمدآقایان‌طه‌وکیل‌دادگستری وکاظمینی وچندنفردیگر از دوستان آقای ابتهاج همراهوی بودند پس‌از اعلام حضور آقای ابتهاج ببازپرسی نامبرده باطاق‌یکی‌از معاونین دادسرای دیوانکیفر هدایت شد وچند دقیقه دیگر آقای رفیعی بازپرس پرونده تحقیقات خودرا ازوی شروع کرد با شروع تحقیقات دراطاق بستهشد آقای طه‌که وکیل‌مدافع آقای‌ابتهاج تعیین شده در جلسه تحقیقات حاضر بود.

بازپرسی از آقای ابتهاج مدت پنج ساعت ادامه داشت و یکساعت ونیم بعداز ظهر امروز قرار بازداشت آقای ابتهاج از طرف بازپرس پرونده‌صادر گردید.

کسالت وزیردادگستری

امروز آقای الموتی وزیر دادگستری بعلت کسالت‌وسرماخوردگی‌بوزارتخانه نیامدند. آقای‌وزیردادگستری دربازدید دیروز ازکارهای آبادانی قزوین سرماخورده‌اند واکنون‌در منزل بستری هستند.

بازگشت رؤسای بانك مرکزی و ملی

آقای دکتر پور همایون رئیس کل بانك مرکزی ایران فردا بتهران باز میگردد ، رئیس کل بانك مرکزی ده روز پیش بدعوت بانك مرکزی‌پاکستان بآن کشور سفر کرد تا در مراسم گشایش بنای جدید بانك مرکزی آن کشور شرکت داشته باشد.

آقای یوسف خوش کیش مدیر کل بانك ملی نیز که هفته گذشته به هلند سفر کرده بود به‌تهران باز خواهد گشت.

ازطرف بازپرس دیوان کیفر

مجیدیان وناصر ببازپرسی احضارشدند

از طرف آقای بهنیا بازپرس دیوانکیفر دستور احضار آقایان‌مجیدیان و ناصر مدیران کل اسبق بانك ملی ایران برای انجام پاره‌ای تحقیقات بنام متهم صادر شد.

احضار مدیران سابق بانك ملی ایران برای انجام تحقیقاتی است پیرامون معاملاتی که در زمان تصدی آنان درباره خرید کاغذ بعمل‌آمده‌است.

همچنین از صبح امروز آقای عالمی بازپرس دیوانکیفر از آقای دانش‌پور عضو عالیرتبه سازمان برنامه درباره پرونده های مربوط بسد کرج تحقیقاتی بعمل آورد.

پرونده دریانی بدیوانکیفرفرستاده‌شد

امروز پرونده آقای مهدی ابراهیمی دریانی مدیرعامل شرکت شهرآرا ازدادسرای تهران تحویل‌دادسرای دیوان کیفر شد همانطور که قبلا نیز اطلاع داده شده بودبازپرس دادسرای تهران نسبت به‌رسیدگی به این پرونده قرار عدم صلاحیت صادر کرد که این قرار موردتائید دادستان تهران نیز واقع شد.

بعلت آنکه در این پرونده نام آقای سپهبد کیا بمیان آمده بود دیوان کیفر صالح برای رسیدگی شناخته شد از صبح امروز تمام سوابق و دفاتر شرکت شهر آراء تحویل دفتر دادسرای دیوان کیفر گردید و با توجه باینکه آقای دکتر محمودی بازپرس دیوان‌کیفر پرونده اتهامی آقای سپهبد کیا را رسیدگی کرده است احتمال‌دارد این‌پرونده نیزبه‌آقای دکتر محمودی ارجاع شود.

طرفداران لومومبا یك شهررا گرفتند

الیزابت ویل ـ آسوشیتدپرس ـ ۱۱نوامبر ـ بندرمهم‌آلبرت‌ویل که در شمال کاتانگا قرار دارد طبق گزارش‌هائی که از استانلی‌ویل میرسد بدست طرفداران لومومبا و نیرو های حکومت مرکزی کنگو سقوط کرده‌است . بلژیکی‌هائیکه از آلبرت ویل به‌الیزابت‌ویل گزارش میدهند که اکنون پرچم حکومت مرکزی کنگو و درپاره‌ای نقاط تصاویر بزرگی از پاتریس لومومبا نخست‌وزیر مقتول کنگو برفراز ساختمان های آلبرت ویل قرارداده‌اند فراریان بلژیکی اظهار میدارند که اگر چه نیرو های سازمان ملل در آلبرت‌ویل مستقر بودند معهذا مقاومتی در برابر نیرو های دولت مرکزی کنگو نشان نداده‌اند . گزارش فراریان حاکی است که چندنفری نیز هنگام زدو خورد درآلبرت‌ویل به‌قتل‌رسیده‌اند.

تاسف جامعه دبیران اصفهان از

اظهارات یکی از متهمان توده‌ای

معلمان اصفهان در عین مبارزه برای تامین حقوق صنفی وریشه کنی فساد اداری همواره بیدار و هشیار بوده و هرگز وظائف خود را در برابر منافع وطن و ملت از یاد نبرده‌اند و در همه حال ازهرگونه تحریکات عمال بیگانه کمال نفرت را داشته و بهمین مناسبت هرگز عناصر شناخته شده و توده‌ای را در صفوف متشکل خود راه نداده‌تا چه رسد باینکه نامبردگان‌بتوانند رهبری معلمین شرافتمند را دردست گیرند و برای اثبات مدعاکافیست گفته شوددر انتخابات جامعه‌دبیران اصفهان وطن پرست ترین معلمان بعضویت هیئت مدیره هفت نفری انتخاب گردیده‌اند و حتی یك فرد توده‌ای و مشکوك نیز نتوانسته‌است انتخاب گردد و خوشبختانه جناب آقای نخست وزیر در مسافرتشان باصفهان شاهد و ناظر احساسات پر شور و بی آلایش میهن پرستی وشاه دوستی فرهنگیان‌بوده وامروز که معلمین با عنایات شاهنشاه فرهنك پرور و حمایت دولت آقای دکترامینی و کوشش های مداوم آقای درخشش رهبر معلمین ایران بحقوق‌حقه‌خود رسیده‌اند ، بملت شریف و آزادهٔ ایران اطمینان میدهند که با کمال فداکاری و جانفشانی تمام نیروی خود راصرف خواهند کردتا نسلی‌شیفته آزادگی و استقلال تربیت نمایند نسلی با تمام قوا در برابرهرگونه تجاوز و فشار خارجی تا آخرین نفس‌مقاومت نماید و موکدا اعلام مینماید که معلمان اصفهان هرگز آلت دست عناصر خائن اجنبی پرست نشده و صمیمی ترین پاسداران استقلال کشور و سنن جاویدان ملی‌هستند و آرزو دارند که مقامات انتظامی کشور با کمال هوشیاری هر نوع فعالیت های تخریبی را خنثی‌نمایند.

جامعه دبیران اصفهان

ملاقاتهای امروز باوزیرخارجه

امروز سفرای کبار ترکیه ،عراق و چین ملی در وزارت امورخارجه حضور یافتند و باآقای قدس‌نخعی وزیرخارجه ملاقات کردند.

جلسه مشورتی پروفسور فرانسوی بربالین آیت‌الله کاشانی

پروفسور کولر و پزشکان معالج بر بالین حضرت آیت‌الله‌کاشانی

ساعت یازده صبح امروز آقای ـ پروفسور کولر که دیشب برای‌معالجه آیت الله کاشانی وارد شده بود در بیمارستان بازرگانان بربالین آیت‌ـ الله کاشانی حضور یافت.

صبح امروز یك جلسه مشورتی با شرکت آقای پروفسور کولر و آقایان دکتر نبوی مشاور بهداشتی نخست وزیر و متخصص امراض قلبی ،دکتر حکیمی و دکتر شروین ، در اطاق آقای دکتر شاهرخ رئیس بیمارستان بازرگانان تشکیل شد، در این جلسه با در نظر گرفتن عوارض ناشی از عمل جراحی‌تصمیم گرفته شدبوسیله دارو بیماری «پروستات» حضرت‌ـ آیت الله کاشانی معالجه شود.

پروفسور کولر بزرگترین متخصص امراض مجاری ادرار است و دو تن ازشخصیتهای برجسته جهان که مبتلا به بیماری مجاری ادرار بودند یعنی آقاخان محلاتی و «اوناسیس» را معالجه نموده است وی ضمن‌عیادت ازآیت الله کاشانی چند تن ازبیماران مبتلا بهمین بیماری را در بیمارستان بازرگانان عیادت کرد.

کمونیستها میخواهند خروشچف وانورخوجه را سرنگون کنند

واشنگتن ـ یونایتدپرس ـ ۱۱ نوامبر ـ مقامات سیاسی آمریکا گزارشهای موثقی بدست آورده‌اند که حکایت از یك تحول بسیار بزرك و قریب‌الوقوع در جهان کمونیسم میکند.

طبق این گزارشها رهبران کمونیسم در روسیه و چین به این‌نتیجه رسیده‌اند که باید خروشچف را در مسکو و انورخوجه را در تیراناسرنگون کرد و به این ترتیب به اختلافات آشتی‌ناپذیر جهان کمونیست پایان داد.

کشف شبکه جاسوسی درعراق

بغداد ـ خبرگزاری‌فرانسه ـ روزنامه‌العهد الجدید امروز اطلاع داد که یك مرکز جاسوسی در عراق کشف شده و اسناد و مدارك مهمی درباره شورش اخیر قبائل‌عراق‌بدست آمده‌است.

مرکز جاسوسی که محل اجتماع مخفی عناصر تجزیه طلب بودبوسیله یك نفر پاکستانی اداره میشد . این شخص کارمند یکی از بانك های خارجی است.

نایب رئیس اتحادیه بین‌المللی زنان

بطوریکه از اتحادیه بین المللی زنان گزارش میدهند در کنگره اخیر اتحادیه که در ماه اوت ۱۹۶۱ ـ (شهریور ۱۳۴۰) در دوبلین تشکیل گردید خانم صفیه فیروز رئیس‌شورای زنان ایران برای بار دوم بمدت سه‌سال‌به ریاست‌اتحادیه‌بین المللی زنان انتخاب گردید.

روزنامه فرمان از فردا منتشر میشود

بقرار اطلاع روزنامه سیاسی‌فرمان که چندی بعلت سوءتفاهم توقیف‌شده بود ازفردا دوباره انتشار خواهدیافت.

جشن تولد پادشاه سوئد

امروز یازدهم نوامبر سوئدیهای سراسر جهان منجمله ایران هفتاد ونهمین‌سال‌تولد اعلیحضرت گوستاو ـ آدولف ششم پادشاه خود راجشن گرفتند.«ریچاردهیشینس‌برگستروم» سفیرکبیر سوئد وبانو در تهران‌دو ضیافت بزرك‌در سفارتکبرای‌پادشاهی سوئد بر گزار کرده ضیافت‌اولی‌از نیم تا دو بعد از ظهر بود که‌در آن آقای دکتر امینی نخست وزیراعضاء کابینه و مقامات عالیرتبه لشگری، وکشوری،رجال ودیپلمات‌های‌خارجی و ارباب جراید و بانوانشان‌حضور داشتند . میهمانی دوم‌از ساعت‌شش ونیم شروع میشود و کلیه‌سوئدیهای مقیم تهران در آن شرکت‌میکنند.

اعلیحضرت گوستاو آدولف‌ششم در یازدهم نوامبر ۱۸۸۲ متولد شد پادشاه سوئد در سال ۱۹۴۴ یك سفر نیمه رسمی بمدت‌دو هفته‌بمعیت همسر فعلی خودوپسر خود شاهزاده برتیل ودختر خود شاهزاده خانم اینگرید (ملکه فعلی دانمارك) بایران نمودند.

ضیافت بافتخار سفیرکبیر ایتالیا درایران

از ساعت پنج‌ونیم بعداز ظهر امروز از طرف هیئت مدیره اتومبیل کلوپ شاهنشاهی مجلس ضیافتی بجای درمحل کلوپ بافتخار سفیرکبیر ایتالیا و بانو درتهران‌ترتیب داده می‌شود . این ضیافت بمناسبت خاتمه ماموریت سفیر کبیرایتالیا درایران برگزارمیگردد.آقای«رناتوجیاردینی» سفیر کبیر ایتالیا خود از اعضای هیئت مدیره اتومبیل کلوپ‌شاهنشاهی درتهران می‌باشد .وی ظرف دوسه روزه آینده تهران راترك میگوید.

مطب
دکترشیرینلو
متخصص بیماریهای جهاز هاضمه
از دانشگاه پاریس افتتاح‌شد
تلفن ۴۳۲۳۹ـ خیابان کاخ
خیابان سزاوار ـ شماره ۳۹
۲ـ۳ آ ـ ۱۹۴۶۹

سیمان تهران
مرغوب ترین و باصرفه ترین سیمانها
سیمان تهران

پیرو آگهی مورخ سه‌شنبه ۱۶ آبانماه‌باینوسیله باطلاع عموم میرساند که برنامه نمایش «پایان آهنك» که بنابود از روز سه‌شنبه ۱۶ تا دوشنبه ۲۲آبانماه درتالار فرهنك اجراشود بعلت کسالت یکی از هنرپیشه‌های عمده‌مدت یکهفته بتاخیرافتاد.

تاریخ شروع برنامه از سه‌شنبه ۲۳ آبانماه خواهدبود. دارندگان کارت برای روزهای ۱۶ و۱۷ و۱۸ و۱۹ و۲۱ میتوانند بدون توجه به ردیف‌وشماره در روزهای ۲۴ و۲۶ همان‌ماه ازآن استفاده کنند.

اداره هنرهای دراماتیك هنرهای زیبای کشور

تشکیل کرسی آزاد دانشجو

ساعت۶ وسی دقیقه بعد از ظهر فردا جلسه کرسی آزادانشجو درمحل باشگاه اطلاعات واقع درخیابان ثریا ـ بین ویلاو فیشرآباد پلاك ۲۰۴ تشکیل میشود .ازعموم‌دانشجویان دعوت میشود که در جلسه کرسی آزاد شرکت نمایند

کمیته دائمی کرسی‌آزاد دانشجو

نامه‌اتحادیه برقهای اختصاصی

اداره روزنامه اطلاعات

رونوشت پاسخی که بروزنامه کیهان نوشته شده برای درج درآن نامه گرامی به‌پیوست ارسال میگردد که مقرر فرمائید درشماره امروز برای استحضار هم‌میهنان گرامی ورفع‌سوءتفاهم منتشر نمایند.

اداره روزنامه کیهان

مطلبی که در شماره پنجشنبه هیجدهم آبان‌ماه آن روزنامه گرامی راجع‌بکارخانجات برق اختصاصی‌مرقوم‌شده بطریقی که‌منعکس‌شده بود عاری‌از حقیقت بوده و از یك روزنامه وزینی مثل کیهان که موردعلاقه قاطبه مردم است دورمی‌باشد علیهذا لازم است توضیحا متذکر شود که اکثریت کارخانجات برق اختصاصی تاکنون حساب معوق خودراپرداخت نموده و عده‌ای نیز به‌جهت ابهام دراحتساب ورسیدگی که محور آن وجود آئین‌نامه خاص برای کارخانجات داخل شهر و آئین‌نامه جداگانه برای خارج از شهر است هنوز موفق به‌تصفیه نگردیده‌اند درموردوجوهی که از مردم گرفته شده‌است چون اساس آن برپایه قراردادهای‌خصوصی و تراضی طرفین بوده و باستناد مواد آئین‌نامه‌های مربوطه بوده‌است لذا باآنچه که در آن روزنامه منعکس شده بهیچوجه مطابقت ندارد و جای بسی تاسف است که این عمل قانونی بعنوان کلاهبرداری در آن روزنامه گرامی منعکس شده‌است و درمورد پرداخت مالیات نوشته‌اند کارخانجات برای فرار ازمالیات دفتر ساخته‌اند لازم است توضیحاعرض شود که طبق قانون مالیات بردرآمد کارخانجات مولد برق از تاریخ بهره‌برداری تاپنج‌سال از پرداخت هرگونه مالیات معاف هستند بنابراین موردی برای حساب سازی نخواهد بود و بااین ترتیب ملاحظه خواهند فرمود که آنچه منعکس گردیده باحقیقت امر تطبیق نمی‌نماید اینك تقاضادارد برای رفع‌سوء تفاهم این چند سطررا امر بدرج فرمایندموجب تشکر و سپاسگزاری است.

آ ـ ۲۷۱۹۲ **اتحادیه برقهای اختصاصی تهران وحومه**

مراکز فروش بلیطهای بزرگترین مسابقه بوکس ایران وآلمان

دراین‌مراکزبلیطهای بزرگترین‌مسابقات بوکس سال که درروزهای جمعه ودوشنبه ۲۶و ۲۹آبان در استادیوم محمد رضاشاه پهلوی انجام میگیرد بفروش میرسد.

نمایندگیهای اطلاعات در یوسف آباد ـ تجریش ـقلهك ـ تهران‌نو ـ نارمك ـ شهر آراء.

فروشگاه ورزشی تاج ـلوفت‌هانزا فردوسی جنوبی ـ موندا کسپرس ـ فردوسی شمالی ـدر شمالی‌گاردن‌پارتی ـ استادیوم ثریا.

ضمنا از طرف فدراسیون بوکس کشوردو دستگاه اتومبیل درخیابانهای مختلف گردش کرده وبلیط مسابقات بوکس را در اختیار علاقمندان میگذارد. ـ۱ـ

دانشجویان آموزشگاه وزارت دارائی

باطلاع دانشجویان آموزشگاه وزارت دارائی میرساند که روز یکشنبه بیست ویکم (۲۱) آبانماه ۴۰ ساعت ۸ صبح در آموزشگاه‌حضور بهمرسانند.

رئیس آموزشگاه وزارت دارائی ـمسعود سالور

۱ـ۲ ۱ـ۲۸۰۶۰

SHELL
روغن موتور شل
نماینده انحصاری درایران
آ. حکیم وشرکاء
خیابان سعدی ۵۹۱ : تلفن ۳۶۱۲۱ـ ۳۵۵۰۶
فروشگاه : خیابان شمیران کاشی ۶۵۸ تلفن ۷۲۹۲۷
صندوق پستی شماره ۱۶۳
همیشه ـ همه‌جا در خدمت شما

بانك ایرانیان
سه فولکس واگن ۶۱
درانتظار سه خانواده خوشبختی است که حساب صرفه‌جوئی دربانك ایرانیان بازکنند
روزجمعه ۱۷ آذر روز قرعه‌کشی بانك‌ایرانیان‌است.
برای استفاده ازمزایای حساب صرفه جوئی بانك ایرانیان درتهران بشعبات بانك مراجعه وجهت خود و فرزندانتان حساب صرفه‌جوئی افتتاح نمائید. باجه سیار درمؤسسات و کارخانجات جهت افتتاح حساب همه هفته آماده است. (۱) آ ـ ۲۶۴۱۶

دفتر مرکزی فروشگاه‌های محصولات غذائی پرمنان فروشگاه مرکزی و کافه‌تریا پرمنان
آدرس: خیابان پهلوی ـ بالای بلوار ـ شماره‌های ۳۴۹ و ۳۵۱ ـ تلفن: ۶۲۴۳۴