سال سی وسوم ـ شماره ۹۷۲٤ | دوشنبه هفتم مهر ماه ۱۳۳۷ | تکشماره دو ریال ونیم

اطلاعات

جریان روز

شط العرب | پیروزی دوگل

سرمقاله وتفسیرجهان درصفحه دوم

پیروزی دوگل وشکست کمونیسم در فرانسه

۲۰ صفحه

از٤٣ میلیون رای دهنده ۳۷ میلیون نفر ومنجمله بسیار ی ازکمونیستها بقانون اساسی دوگل رای دادند

گینه فرانسه بقانون اساسی رای نداد ومستقل خواهد شد ـ دوگل بریاست جمهوری فرانسه منصوب میشود

آری : این پاسخی بودکه ۳۷ میلیون نفر ازمردم فرانسه وکشورهای ماوراء بحار واز جمله یك میلیون وپانصد هزار نفر کمونیست بدوگل دادند

پاریس ـ آسوشیتدپرس ـ عده زیادی از مردم پاریس و سایر شهر های فرانسه در رفراندم مربوط بطرح قانون اساسی جدید فرانسه شرکت کردند وباین قانون رای دادند .

بطوریکه مطلعین اظهار کرده‌اند بامقایسه‌اخذ آراء دیروزباانتخابات گذشته معلوم شده که مردم‌فرانسه برفراندم کنونی علاقه و توجه‌زیاد مبذول داشته‌اند . جمع کثیری از مردم بلافاصله پس‌از انجام‌مراسم مذهبی در کلیساها بطرف محل اخذ آرا شتافتند وآرای خودرا به صندوقها ریختند . بسیاری ازمردم

بقیه در صفحه چهارم

برای مقایسه پیشرفتهای ٤٠ ساله ایران

یك شهر در کنار تهران بوجود میآید

ازتمام وزارتخانه‌ها دعوت شده است‌که برای تاسیس نمایشگاه بزرگی که مقارن بیستمین سال سلطنت شاهنشاه درتهران تاسیس میشود شرکت کنند

امروز اطلاع حاصل شد که‌از طرف آقای نخست‌وزیر بکلیه‌وزارت خانه‌ها ومؤسسات دولتی وسازمان های اجتماعی بخشنامه‌ای صادرشده است که‌مقدمات‌تاسیس نمایشگاهی را برای مقایسه ایران چهل سال پیش باایران دوران پهلوی فراهم سازند .

بقیه در صفحه هفدهم

شروع مطالعات برای

تاسیس بورس صنعتی در تهران

مرکز راهنمائی صنایع ومعادن وزارت صنایع معتقد است‌که برای توسعه صنعتی کشور تاسیس بورس لازم است ـ تاسیس بورس موجب تشویق صاحبان سرمایه‌های خصوصی برای سرمایه‌گذاری خواهد شد

اخیرا برای تاسیس یك بورس مجهز در تهران وتمرکز خرید و فروش سهام کارخانجات صنعتی اقداماتی شروع شده‌است .

مرکز راهنمائی صنایع ومعادن نیز مطالعاتی در این زمینه بعمل آورده وگزارش داده است که‌برای

بقیه در صفحه هفدهم

تاسیس دانشکده های شبانه درشهرستانها

دانشگاههای شهرستانها بااضافه شدن دانشکده‌های جدید توسعه مییابد

دانشکده ادبیات شبانه شیراز شروع بکار کرد ودانشکده های ادبیات مشهد وتبریز بزودی دایر میشود

خبرنگار ماامروز طی گزارشی اطلاع داد که طرحهائی برای توسعه دانشگاههای شهرستانها از طرف وزارت فرهنك تهیه شده که بزودی اجرا خواهد شد.

امسال دو دانشکده جدید در مشهد وتبریز دایر شده که‌عبارتند از دانشکده فنی تبریز ودانشکده معقول ومنقول مشهد .

دانشکده فنی تبریز امسال برای اولین بار سی دانشجو برای رشته راه وساختمان پذیرفت و بزودی تدریس سایر رشته‌های فنی

بقیه در صفحه نوزدهم

دولت ایران تصمیم گرفت مسئله هیرمند را با مذاکره مستقیم حل کند

برای مذاکره درباره تقسیم آب هیرمند یك نماینده عالیمقام ازافغانستان بایران خواهد آمد

سفیر کبیر فوق‌العاده اعزامی ایران بافغانستان گفت: مسئله هیرمند پس از۸۰سال بزودی حل میشود

عبدالحسین مسعود انصاری

امروز آقای عبدالحسین مسعود انصاری سفیر کبیر فوق‌العاده اعزامی به کابل که اخیرا بتهران مراجعت نموده پیرامون ماموریت خود و مسئله هیرمند اطلاعاتی بشرح زیر در اختیار خبرنگار ما گذارد .

آقای انصاری ابتدا تاریخچه اختلاف ایران و افغانستان را برسر رود هیرمند چنین بیان داشت:

بعداز جنك هرات بین ایران و

بقیه در صفحه نوزدهم

تفنگداران چین ملی درکموی پیاده شدند

چیانکایچك گفت بزودی چین کمونیست باکمك آمریکا بمباران میشود

آمریکا حلقه دفاعی نیرومندی ازفیلیپین تاژاپن بوجودآورده ومؤثرترین‌سلاحهای جنگی‌مدرن‌رادراین‌حلقه‌تمرکزداده‌است

کموی ـ آسوشیتدپرس ـ هواپیما های ملیون‌چین برای ششمین روز متوالی با وجود شلیك توپخانه کمونیستها برفراز کموی‌به‌پرواز در آمدند وبسته‌های محتوی آذوقه و سایر لوازم مورد احتیاج نیروی ملیون رابراین جزیره فروریختند. درمدت شش‌روز گذشته‌این‌هواپیماها متجاوز از ۲۰بار بسته‌های مزبوررا برای نیروی ملیون فرو ریخته‌اند و این بسته‌ها بچتر متصل میشود و بآرامی فرود میآید.

مسئله رساندن خواربار

واشنگتن ـ آسوشیتدپرس ـ ویلیربروك وزیرآرتش آمریکاگفت

بقیه در صفحه چهارم

وزارت مسکن موجب انحلال بانکهای ساختمانی نمیشود

بانك ساختمانی نیز در شرکت بزرك مصالح ساختمانی شرکت میکند

در شهرهای اهواز ـ مشهد وخرمشهر هم مقررات حساب پس انداز مسکن اجرا خواهد شد

امروز آقای دکتر اعتبار مدیر عامل بانك رهنی بخبر نگار مااظهار داشت که‌آئین نامه‌پس انداز مسکن دربعضی شهرستانها که‌مضیقه‌مسکن درآنجا وجود دارد بتدریج شروع باجراء خواهد شد وفی‌المثل‌بمحض تهیه مقدمات درشهرهای خرمشهر اهواز ومشهد افتتاح حساب‌پس‌انداز مسکن آغاز میگردد .

آقای دکتر اعتبار اضافه کردکه زمین برای تهیه مسکن دراهواز سهم درشرکت خواهد گذاشت‌و تهیه شده ودرمشهد وسایر نقاط نیز بتدریج تهیه خواهد گردید.

آقای دکتر اعتبار درباره شرکت مصالح ساختمانی گفت که‌بانك ساختمانی اظهار تمایل کرده‌است که‌درشرکت مصالح ساختمانی بانك رهنی شریك شود .بانك مزبور کارخانجات خانه‌سازی خودرابعنوان

بقیه در صفحه هفدهم

اعتراض دامداران به‌نرخ پیشنهادی شرکت گوشت

ومطالبهٔ ٦ میلیون تومان طلب خود از شرکت مزبور

شرح درصفحه ۱۷

آ ـ ۱۵٦۵۵

هدیه روغن نباتی گل

بعلاقمندان ومصرف کنندگان محترم

آ ـ ۲۳۳۹٤

بصفحه سوم مراجعه شود

تلویزیون ایران

قسمت‌گیرنده خواهش میکند

هنگامیکه برنامه‌های آزمایشی اجرامیشود

مشتریان محترم تلویزیون گیرندهٔ

ارـ ثـ آ

اشکالات ونظریات خودرا مستقیما به بخش

سرویس گیرنده‌های ارـ ثـ آ

واقع درخیابان تخت‌جمشید تلفن ٤٧٨٤٥ اطلاع‌دهند تااگر نقصی درکارد‌ستگاه‌گیرنده وجودداشته باشد متخصصین این مؤسسه آنرا برطرف نمایند.

تلویزیون ایرانـ قسمت گیرنده

آ ـ ۲۳۰۸۲

جریان کامل بازدیدهای هیئت دولت درآذربایجان

ابلاغ مراحم شاهنشاه بمردم آذربایجان

اولین جلسه دولت در آذربایجان امروز تشکیل شد

مردم خلخال برای جلب توجه اعضای دولت خواسته‌های خودرا روی تابلوهائی نوشته بودند ـ فردا هیئت دولت ازتبریز برضائیه میرود

بطوریکه‌درستون‌آخرین‌اخباررو‌زگذشته اطلاع خوانندگان عزیز رسید ساعت شش‌ونیم صبح روز گذشته‌هیئت دولت باهواپیما عازم خلخال شدند یکساعت‌و نیم پس‌ازآن هواپیمای‌حامل‌آقای‌نخست وزیر وهمراهان درفرودگاه خلخال‌بزمین نشست درفرودگاه عده‌زیادی ازروسای ادارات دولتی وطبقات مختلف شهر باستقبال آمده‌بودند پس‌از پیاده‌شدن آقای نخست‌وزیر ازهواپیما فرماندار خلخال ضمن‌عرض‌خیرمقدم مستدعیات اهالی واحتیاجات سازمانهای‌اداری را باستحضار رسانیده آقای دکتر اقبال باعضای کابینه ازفرودگاه مستقیما بعمارت فرمانداری رفتند .

ابتکار مردم

در مسیر راه فرودگاه تا عمارت فرمانداری مردم خلخال اجتماع کرده‌و براز احساسات میکردند ضمنا اهالی تابلوهائی در سرراه نصب کرده و تعدادی ازاین تابلوهارا نیز بدست

بقیه در صفحه هفدهم

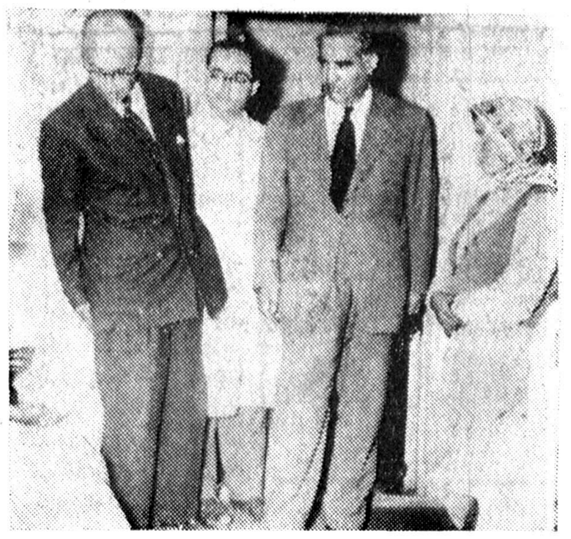

نخست وزیر ووزیر بهداری در جذامخانه تبریز

وزارت دارائی کسب طلاع شد که طرح لایحه تبدیل کارمندان پیمانی ،روزمزد ودون پایه به رسمی از طرف وزارت‌دارائی بهیئت دولت ارسال شد .

خبرنگار مالی ما گزارش میدهد وزیر دارائی همراه با طرح لایحه تبدیل کارمندان غیررسمی گزارشی تسلیم هیئت دولت کرد که چون لایحه ،تبدیل کارمندان غیر رسمی برسمی که اکنون در کمیسیون مجلس شورایملی است جامع نیست ولایحه تهیه‌شده جامع وکامل است لایحه اخیر پس از تصویب هیئت‌دولت بمجلس شورای ملی تقدیم گرددولایحه قبلی مسترد شود .

تغییرات

بطوریکه خبرنگار ما گزارش میدهد وزیر دارائی در آخرین

لایحه‌تبدیل‌عنوان کارمندان‌تسلیم دولت‌شد

دولت لایحه قبلی تبدیل عنوان را ازمجلس مسترد خواهدکرد

طرحی که کمیسیون مربوطه تهیه نموده بود تغییراتـی را ضروری تشخیص داد وچند ماده طرح‌لایحه تبدیل کارمندان را تغییر داد .

مطابق طرحی که تسلیم هیئت وزیران شده است در مورد ترفیع کارمندان دیپلمه ولیسانسیه طبق مقررات استخدامی کشور عمل خواهد شد .

ولی درباره ترفیع کارمندانیکه دارای دیپلم کامل متوسطه‌نیستند. یکسان رفتار میشود وحداکثر رتبه‌ای که آنها اخذ مینمایند نباید از پایه ٦تجاوز کند .

حداقل گواهینامه

این لایحه مشمول کارمندان پیمانی ،روز مزد ودون پایه که

بقیه در صفحه هفدهم

رئیس دفتر آدنائر بعلت سوء استفاده درخرید اتومبیلهای بنز برای ایران مورد تعقیب قرار گرفت

بن ـ خبرگزاری فرانسه ـ گیبلت رئیس دفتر کابینه ادنائر صدراعظم آلمان بجرم رشوه خواری مورداتهام قرار گرفته است .

اتهام نامبرده در دو مورد است یکی آنکه یك اتومبیل سواری ودو اتومبیل اسپرت‌ازکمپانی مرسدس‌بنز اخاذی کرده ودیگر آنـکه هنگام تقاضای خرید اتوبوس از کمپانی بنز توسط دولت ایران بنفع‌کمپانی بنز وارد معامله شده است .

هنگامی که ایران از کمپانی بنز تقاضای خریدچندین دستگاه‌اتوبوس کرده بود کمپانی در تحویل اتوبوس ها تعلل نمود .هنگامیکه ادنائربایران رفته بود موضوع توسط مقامات ایرانی با ادنائر در میان گذاشته شد .صدر اعظم آلمان هنگام رفتن به بن (پایتخت آلمان غربی)گیبلت را مامور کرد تا در مورد تحویل اتوبوس های بنز تسریع بعمل‌آورد و اقدامات خود را باطلاع ادنائر برساند .

اسامی قبول شدگان دانشکده علوم در صفحه نهم چاپ شده است

عوارض ساعت مسجد جامع کبیر یزد بخشیده شد!

محصول پنبه رشت،گرگان بعلت نیامدن باران درمعرض خطر است ـ ازمرز ترکیه مرتبا تریاك قاچاق وارد ایران میشود ـ صیادان بجان هم افتادند وپنجاه نفر مضروب شدند ـ سه نفرزن دوسارق را بستوه آوردند

مشروح اخبار وحوادث شهرستانها را درصفحات ۱٦ و۱۷ مطالعه فرمائید

نتیجه مسابقه‌ورودی دانشسرایعالی

نتیجه مسابقه ورودی یازده‌رشته مختلف دانشسرایعالی امروزاعلام گردید پذیرفته شدگان بایدبرای مصاحبه تاآخر وقت روز پنجشنبه ۱۰ مهر حاضر شوند .

قابل توجه شرکت اتوبوسرانی عمومی تهران وحومه

بقیه در صفحه ۱۷

آ ـ ۲۳٤۷۸

مهیج ترین مسابقه فوتبال سال

تاج تهران قهرمان اول کشور

تاج تبریز قهرمان دوم کشور

چهارشنبه ۹ مهرماه ساعت ٤ بعد ازظهر درامجدیه

آ ـ ۱۵٦۷۹ | ۱ـ۲

بانك بازرگانی ایران بدارندگان حساب سیار ۲,۵۰۰,۰۰۰ ریال جایزه میدهد

خانم کاملیا از فردا شب توسط تروپ‌جعفری درجامعه باربد اول‌لاله‌زار تلفن ۳۲۲٦۵ | اجراء می‌شود ـ ۵۲٦۳۳ | اثر الکساندر دوماپسر ۲ـ۵ ترجمه دکتر کیمرام. باشرکت «شبهلا ـ جعفری» | میزانسن از: جعفری

جریان روز

شط العرب

مقالاتی که‌چندی پیش‌درباره ایجاد نیروی دریائی ملی وعمران وآبادی بنادر جنوب دراین روزنامه انتشار یافت،موردتوجه‌مردم‌بنادروسواحل‌جنوب ایران قرارگرفته وموجب آنشد که‌طی نامه‌های پرشوروهیجان سخن‌ازاتائید کرده وادامه آن بحث را تااخذ نتیجه نهائی خواستار شوند .

گرچه ماقسمن سرمقاله‌پربروز خود درپیرامون مسئله قاچاق نیز قسمتی از اوضاع بنادر و مشکلات زندگی هموطنان بندر نشین خودرا منعکس ساختیم ،ولی اشاره‌ای‌که شاهنشاه در کنفرانس مطبوعاتی خود به‌موضوع شط‌العرب فرمودند یکبارد‌یگرفرصتی بوجود آورد تا بسراغ نامه‌هائی که ازبنادر وسواحل جنوب رسیده‌است برویم .

دراغلب نامه‌ها می‌نویسند «:دریا خود بخود خرج ساحل وساحل‌نشینان خودرا تامین میکند ،واگر اولیای امور آنرا جمع‌آوری کرده‌وبمصرف واقعی برسانند نیازی بدان نخواهند داشت که‌چیزی ازبودجه عمومی کشور راخرج آبادانی بنادر کنند .

حصه‌ای که‌تاریخ وطبیعت ازدرآمد کشتی‌رانی و حمل ونقل دریائی شط‌العرب برای مملکت ما قائل شده است . بهترین مصرفش آبادانی بنادر ایران وبهبود زندگی وگذران مردم‌بنادر میباشد وبس ..»

این ،ما حصل زبان حال واستدلال مردمی است که‌باتوجه به موقعیت‌طبیعی محل سکونت خود حقوق خودرا بخوبی شناخته ومیل‌دارندکه‌هر چه زودتر با استیفای آن ،حق موهبتی راگه بنام آنها وبرای آنها دردریا بودیعه گذاشته شده است ادا کنند .

اما متاسفانه سالهاست‌که استفاده کامل ازاین موقعیت واستیفای این‌حق عملا برای مردم مملکت ما مقدور نبوده وخصوصا سکنه سواحل وبنادر جنوب ازبهره برداری ازشرایط طبیعی محیط زندگی خود محروم شده‌اند .

مردمی که‌میبایستی حقا دو فعالیت های حمل ونقل دریائی شط‌العرب یعنی محیط طبیعی زندگی خوددخالت کرده ودرتمام جریان های آن اعم از راهنمائی کشتی‌ها ووصول عوارض کشتیرانی نظارت داشته باشند دست برروی دست گذاشته و ناظرتبعیضات نابجا وسرازیر شدن میلیونها دلار درآمد ناحق به‌جیب دیگران میباشند.

وحال آنکه نه‌تنها بموجب قرارداد سال ۱۳۱۶ ایران میبایستی فعالانه درداراه شط‌العرب دخالت داشته و نقطه نظرهای فنی‌ومالی خودرا در آنجا اعمال کند، بلکه مسئله طبیعی‌اینست که قسمتی ازخاك مادرکنار آبهائی قرار داردکه تاآنجا که‌تاریخ بیاد دارد ازهردوطرف متعلق بایران بوده است.

این آب‌ها علاوه برمسئله‌آبادانی‌سواحل خود موقعیت جغرافیائی خاصی‌دارد که خودبخود نمیتوان سرنوشت آنرا ازسرنوشت سواحل آن تفکیك نمود.

هرسال میلیونهاتن کالا باید ازاین آب‌ها بگذرد تابخاك ما برسد که ما میلیونها تومان‌ازاین بابت کرایه می دهیم، ویامیلیونها تومان کرایه ای که‌دیگران برای حمل صادرات نفتی و سایر کالاهائی که دربنادر ما بارگیری میشود، میپردازند،به‌آن‌اعتبارمیپردازند که طبیعت سررشته یکی‌از خطوط‌اصلی اقتصاد جهانی رادرخاك وطن‌ما قرار داده است ، بنابراین‌دریافت عوارض کشتیرانی ازشط‌العرب برای ایران‌نه باتکای دلایل واسناد تاریخی بلکه بمناسبت همین وضع موجود ازطبیعی ترین حقوق میباشد . درسال بیش‌از سی‌میلیون دلار عوارض مربوط بحق العبور کشتیها ازشط‌العرب وصول میشود که‌اقلا دوثلث آن مربوط بکشتی هائی است که بابنادر ایران سروکار دارند وبقول مردم بنادر جنوب ایران اگر این‌درآمد مشروع عاید خزانه دولت شود چه‌مصرفی بهتروضروری‌تر از عمران بنادر وبهبود زندگی سکنه فقیر وبدبخت آنها میتواند داشته باشد؟. در حالیکه مسئله تنها جنبه مالی واقتصادی نداشته و توام با حیثیت سیاسی است ، زیرا اگر ما نتوانیم بدیهی‌ترین حقوق خودرا از این سواحل وموقعیت طبیعی خودبدست آوریم بطور قطع ازنظر سیاسی واعمال حق حاکمیت نیز قدرت مادرآنجاضعیف خواهد شد .

بهرصورت مردم بنادرجنوب قبل‌از همه‌این سکوت راشکسته وخصوصا خواستار آنند که‌دولت واداره امور شط‌العرب روشن کنندکه : آیاحقوق واقعی ملت ایران از عوارض کشتی ـ رانی شط‌العرب وصول میشود یانه؟ همچنین نکته مهمی که‌مورد توجه مردم بنادراست اینست که‌برای تهیه مقدمات تشکیل‌نیروی‌دریائی‌وایجادزمینه کارمناسب برای سکنه سواحل‌کارگران ودریانوردان و جاشوان ایرانی ترتیبی داده شود که‌درلایروبی شط‌العرب و راهنمائی کشتی‌ها وبرافراشتن فایق های راهنما دخالت کرده وخدمات‌دریائی رابعهده گیرند .

پیروزی دوگل

نتیجه رفراندم دیروز در فرانسه وسرزمینهای ماوراء دریاها بیش از حدانتظار بوده است .با آنکه هنوز نتایج قطعی آراء بدست نیامده تاهمین جا دوگل وقانون اساسی‌او با موافقت درخشانی روبرو شده‌است. ژنرال گفته بود که اکثریت کمتر از ۷۰درصد را نشانه عدم اعتماد بخود میداند ودر چنان صورتی ممکن است بخانه ییلاقی خود باز گردد. اما فرانسویها بااکثریت نزدیك به ۸۰ در صد باو پاسخ آری داده‌اند ودوگل‌حق دارد رفراندم ۲۸ سپتامبر را در راس پیروزیهای شخصی خود قرار دهد .

درواقع اگر شخصی بجزدوگل‌قانون اساسی جمهوری پنجم را بدست ملت فرانسه عرضه کرده بود، بزحمت‌می توانست امید پیروزی ضعیفی هم داشته باشد .این‌قانون باسنت سیاسی فرانسه منافات دارد ودسته‌های چپ وراست بیك درجه باآن میتوانند مخالفت کنند .

در قانون اساسی دوگل سیستم حزبی حفظ شده وبه مستعمرات و قلمروهای آفریقائی حق‌تعیین سرنوشت اعطا گردیده است واین هر دومخالف نظریات دست راستی هاست .در عین حال دوگل پارلمان را محدود کرده ورئیس جمهور را در مقابل پارلمان وسنارا در برابر مجلس ملی تقویت نموده و قدمهای مهمی برخلاف نظر احزاب چپ ووسط برداشته است . بااینهمه هر دو گروه ،حتی غالب کمونیستها،باوری داده‌اند .چپ و راست هردو از یکدیگر به دوگل پناه برده‌اند ،مردی که در واقع به‌هیچیك از آنها تعلق ندارد و نقش پدرملت را بیش از هرچیز می‌پسندد .

توافق ووحدت نظر عناصر مختلف جامعه فرانسه آنقدر شگفت انگیزاست که فقط میتواند موقتی باشد .فرانسوی ها نه بیك فلسفه سیاسی بلکه بیك مرد اعتماد کرده‌اند وتنها یك آدزو دارند :اعاده ثبات واستقرار آرامش آرامشی که بتواند دوام رشد صنعتی واقتصادی فرانسه را تضمین کند جنك را پایان دهد وجامعه فرانسوی را در راه رفاه وبهبود بجلو براند.

بااینهمه آراء موافق ۱۸ میلیون فرانسوی به قانون اساسی جمهوری پنجم گرایش آشکاری را به دست راست نشان میدهد .هنوزنمی‌توان از شکست قطعی افراطیون چپ و کمونیستهای فرانسه سخن گفت، اما تردید نیست که ضربتهای تازه‌ای برای آنها تدارك‌شده است‌وپیاپی وارد خواهد شد .قانون انتخابات و پارلمان آینده فقط جزئی از طرح حمله عمومی برضد کمونیستها را تشکیل میدهد .

مردم فرانسه، حتی‌بسیاری ازپیروان حزب کمونیست ،نشان داده اند که از کمونیسم وکمونیستها به تنك آمده‌اند. این حزب که بیش از آنکه یك نهضت سیاسی اصیل باشد ،ستون پنجمی را در داخل فرانسه تشکیل میدهد و هدفش رسیدن به قدرت از طریق خرابکاری است ، دچار سخت ترین شکستها در تاریخ احزاب کمونیست اروپای غربی شده است .رای‌دهندگان فرانسوی در ۱۹۵۸ همان عکس‌العمل را نسبت به کمونیستها نشان دادند که‌رای‌دهندگان‌آلمانی‌در۱۹۳۳وخروشچف در این‌یك‌نکته‌حق داشت،وقتی‌بنحوی اغراق‌آمیز روی‌کارآمدن‌دوگل‌راباهیتلر مقایسه میکرد .

وقتی در نظر بگیریم که د رانتخابات عمومی فرانسه در سالهای‌پس ازجنك عموما ۲۵ در صد آراء به کمونیستها داده شده است ، به عظمت شکست رهبری حزب کمونیست در رفراندم پی میبریم .کمونیستها در۱۹۴۶دوگل را مایوس وشکسته به خانه ییلاقیش فرستادند .اکنون ژنرال قانون‌اساسی را که ۱۲ سال پیش برای فرانسه میخواست برآنها تحمیل کرده است . د راین میان فقط فرانسه بود که۲ ۱ سال گرانبها را از دست داد ودر هرج ومرج وعدم ثبات سپری کرد .

حزب کمونیست این بار هم برای پیروزی فقط باید شکست فرانسه‌را آرزو کند،شکست‌دراصلاحات داخلی، در سیاست بین‌المللی ودر الجزایر . هرقدمی که در راه تثبیت وضع فرانسه وپایان مشکلات متعددآن‌کشور برداشته شود ضربت مستقیمی به کمونیستها خواهد بود. ودوگل در چهار ماهی که بعنوان داور مطلق فرانسه در پیش دارد، فرصت کافی خواهد داشت تا دست راستی ترین دستگاههای حکومتی فرانسه را در هشتاد سا ل‌اخیر بوجود آورد وعرصه را بطور کامل بر کمونیستها تنك‌کند.

عالیترین کت وشلوار مردانه
انگلیسی مخصوص پائیز
از ۱۷۰۰ تا ۳۶۵۰ ریال

××××××××××

کتهای تك اسپرت مردانه ازتوئید
وآنقره انگلیسی همه رنك
فقط ۱۴۵۰ ریال

××××××××××

شیکترین شلوارهای مردانه پائیزه
از ۳۵۰ تا ۸۵۰ ریال

جنرال مد
خیابان سعدی و کوچه برلن

ساعات‌کار- صبح ازه‌ر۸ تاه‌ر۱۲-
بعدازظهر از۴ الی‌ه‌ر۸ آ-۲۳۳۲۰

میخچه وکنه شول
CORNS?
Dr Scholls Zino-pads
PUT ONE ON .. THE PAIN'S GONE
میخچه وکنه شول
برطرف کننده انواع
میخچه پا.
چهارراه اسلامبول فردوسی
Dr Scholls Zino-pads

جشنهای میلاد

جون روز چهارشنبه مصادف باعید مولود حضرت خاتم‌النبیین وولادت امام جعفر صادق رئیس مذهب تشیع که‌اعظم اعیاد مذهبی است می‌باشد لذا مجلس جشنی در بنده منزل ازساعت ۳الی ۹بعداز ظهر منعقد ازعموم‌متمنی است باتشریف‌فرمائی بصرف شربت‌و شیرینی دراین شعائر اسلامی شرکت فرمایند

سرچشمه ـسید محسن جواهری

روز چهارشنبه هفدهم شهر ربیع‌المولود بمناسبت میلاد مسعود حضرت ختمی مرتبت پیغمبر بزرك اسلام صلی‌اله علیه واله‌وسلم حضرت آیت‌اله آقای سید هدایت اله تقوی شیرازی از ساعت هشت صبح تا۱۱ در منزل از طبقات مختلفه امت جد بزرگوار پذیرائی مینمایند .

آ-۱۵۶۷۵ **سید عبدالعلی تقوی**

میلاد مسعود

بمناسبت میلاد مسعود حضرت خاتم‌الانبیاء ص علیه واله از ساعت ۷ بعد از ظهر روز سه شنبه (این هفته) هشتم مهر تاساعت ده درمسجد خلیلی واقع در خیابان شاه آباد کوچه ظهیرالاسلام سقاخانه آینه مجلس جشن منعقد است .

خلیلی

دوره تاریخ و جغرافیای دنیا

تالیف آقایان ابراهیم برهان‌آزاد- رضا معرفت- مهدی شکیبا- عباس ابومحبوب- هادی باباهادی- جلال‌الدین شریفیان- عبداله میرفخرائی درتمام کشورمنتشر شد

آ-۲۳۴۵۴ ۲-۱

فلسفه علمی
مخصوص ۶ طبیعی
و ۶ ریاضی
بقلم دانشمندان - کمال‌الدین نوربخش- محمد جواد تربتی- حسین غیالیان- حسین حمیدخانی- منتشر شد .
شمس العماره -کتابخانه خیام
آ-۱۵۵۹۱ ۲-۱

دوره پائیز
کلاسهای انگلیسی بهشت
زیرنظر
دکتر دانا بهشتی
ازشنبه ۱۲ مهر شروع میشود
نام‌نویسی همه روزه صبح وعصر ادامه دارد
خیابان شاه - بیست متری‌اول- چهارراه ناهید تلفن۴۳۶۵۷
آ-۱۴۷۵۹ ۶-۱

دورهٔ فقه

تعلیمات دینی و اصول اخلاقی اسلام

تالیف آقایان دکتر محمد خزائلی وابراهیم بوذری مصوب کمیسیون رسیدگی بکتابهای درسی در تمام کشور منتشر شد .
آ-۲۳۴۵۸ ۲-۱

کودکستان - دبستان - دبیرستان شهپر تجریش

همه روزه ثبت نام میکند تلفن ۸۴۷۱۳
آ-۲۳۲۵۶ ۲-۱

بیماریهای آمیزشی - مجاری ادرار - سستی‌وناتوانی میدان بهارستان
خیابان صفی علیشاه ۱-۱۲ آ-۱۲۷۹۳ دکتریحیی‌صدری

دکتر تقی‌میلانی جراح‌بانك‌ملی
از ساعت ۴الی ۶بعد از ظهر از ۶ الی ۷ باتعیین وقت‌قبلی تلفون‌محکمه ۴۶۷۸۹ شاه چهارراه آقا شیخ هادی تلفون منزل ۴۶۸۸۶
آ-۱۵۶۴۷ ۳-۱

برادر گرامی آقای مهندس رضا آقا محمدی
ازشنیدن خبر فوت عموی محترمتان بسیار متاثریم خداوند اورا رحمت نموده شماو پدرومادر محترمتانرا سلامت بدارد
آ-۱۵۶۴۵ **محمدرضا خلیلی‌عراقی‌وبانو**

جناب آقای مهندس آقا محمدی
مصیبت‌واردرا به‌آن خانواده محترم تسلیت عرض بقای سایر بازماندگان را ازدرگاه حضرت احدیت خواستاریم
آ-۱۵۶۳۷ **مهندس آقاولی وبانو**

جناب آقای مهندس رضا آقا محمدی
مصیبت‌واردرا به‌آنجناب وخانواده محترم تسلیت عرض بقاء وسلامت بازماندگان را ازخداوند مسئلت داریم
مهندس مهد هینا -مهندس تاج -مهندس رهنما

جناب آقای مهندس آقا محمدی
درگذشت عموی محترمتان‌را تسلیت عرض می‌نماید
آ-۱۵۶۳۹ **مهندس رادنوش**

فوت ناگهانی خانم **آقای وفادار تفتی** را به بازماندگان آنمرحوم تسلیت عرض نموده وبقاء عمر آن خاندان جلیل را ازدرگاه خداوند خواستاریم
بهرام کوچکی -دینیار دینیاری -کیخسرو راد-خدابخش فرهی -سهراب‌خانی‌زاده -نامور دینیاری -شهریار کوچکی رستم کیانی- شاهپور فرهمندی- جهانگیر فرامرزی احمد عطارپور
آ-۱۵۵۸۳

مراتب تسلیت وهمدردی صمیمانه خودرادرمصیبت وارده به‌جناب آقای وفادار تفتی معروض وبقای عمر آن‌دوست گرامی وسایر بازماندگان را ازدرگاه احدیت‌مسئلت‌داریم
آ-۱۵۵۸۱ **سید محمودتولیتی -سیدمحمدتقی‌برقعی**

جناب آقای ارباب وفادار تفتی
بانهایت تاسف وتاثر مصیبت وارده را تسلیت عرض نموده بقاء عمرو عزت آن سرور گرام وخاندان محترم را ازخداوند بزرك مسئلت‌دارد.
آ-۲۳۴۶۰ **سرهنك نادری**

مصیبت وارده را بخاندان ارجمند ارباب وفادار تفتی تسلیت گفته و بقای عمر آن خانواده محترم را ازایزد متعال خواستاریم .
حسینعلی رحمانی - عباس رحمانی - ماشاءاله رحمانی -شکراله رحمانی

مصیبت وارده به آقایان کاویانی وتدریسی ومظاهری را تسلیت عرض وشریك غم آنها هستیم .
آ-۱۵۵۹۵ **جعفر مشیری - علی مشیری**

چاپ چهارم دوره کامل راهنمای دایرکت‌متد

در پنج جلد مجزا
باتلفظ انگلیسی وآمریکائی
تالیف یوسف‌جمشیدی‌پور

بااصلاحات واضافات وتجدید نظرکامل از چاپ خارج ودر تمام کتابفروشیهای معتبر کشور بفروش میرسد ضمنا چون اخیرا مشاهده میشودکه جمعی از شیادان وسودطلبان کتابهای فوق را بوضع اسفباری تقلید کرده وبااغلاط فاحش بچاپ رسانیده‌اند لذا از خریداران محترم تقاضا میشود که حتما هنگام خرید علاوه برنام مؤلف آرم کتابفروشی فروغی را نیزکه نمونه آن دربالای آگهی دیده میشود بخاطر داشته باشند .نمایندگان شهرستانها هرچه زودتر مصرفی خودرا اطلاع دهند تامانند سال گذشته دچار مضیقه نشوند .کسانی که طالب نمایندگی هستند باکتابفروشی فروغی خیابان فردوسی مکاتبه فرمایند .

آ-۲۳۲۷۴ (۱)

تاریخ ادبیات ایران وتاریخ شعرا

برای دورهٔ دوم دبیرستانها تالیف آقای حسین فریور باتجدید نظرکامل منتشر شد بها ۶۰ ریال
آ-۲۳۴۵۶ ۲-۱

جناب آقای نخست وزیر محبوب ایران

رونوشت وزارت محترم کشور - وزارت محترم دادگستری - دادستان محترم تهران - ریاست محترم شهربانی کل کشور - ریاست محترم سرکلانتری - ریاست محترم کلانتری بخش ۲۰- ریاست محترم پاسگاه بخش ۲۰

محترما بعرض مبارك میرساند مدتی است توسط اشخاص مغرض برعلیه اینجانب ذکی‌اله بهروزی بمقامات مختلف کاغذپرانی بدون امضاء میشود وباعث دردسر و مزاحمت اینجانب میگردند در صورتیکه اینجانب مدت چهارده سال است که مشغول فرش فروشی طبق جواز شماره ۱۲۶۸ واقع در خیابان سی متری مقابل دفتر پست و تلگراف هستم و خود اینجانب رئیس هیئت فرش فروشان بخش ۱۰ و۲۰ میباشم که چندی قبل در روزنامه اطلاعات آگهی آن منتشر شده است متاسفانه چند نفر که بوسیله کاغذ پراکنی در بخش ۲۰ که فقط مخارج روزانه خودشان را از این راه بدست میآورند و فقط کارشان کاغذ نوشتن و تهمت‌زدن دروغی باشخاص است که امورات خود را میگذرانند و تا بحال نامه‌هائی برعلیه اینجانب بمقامات محترم نوشته‌اند که اساسا بی مورد دور از حقیقت و بدون امضاء بوده در صورتیکه اینجانب هیچگونه اماکن فسادی نداشته و ندارم بنابراین از آن مقام محترم تقاضا دارم به بخش ۲۰ وپاسگاه بخش ۲۰ دستورفرمائید که اگر اماکن فسادی داشته باشم آتش زده و خراب نمایند واینجانب غیراز یك مغازه فرش‌فروشی محل کاسبی دیگری ندارم و هرکاغذی برعلیه اینجانب بآن مقام مینویسند از روی غرض شخصی خودشان است و میخواهند بآبرو وحیثیت‌بنده توهین نمایند وتمام نوشته‌ها نسبت باینجانب بی‌اساس و دروغ است و چندی قبل هم موضوع فوق در روزنامه اطلاعات آگهی شده است و اساسا نامه بدون امضاء از درجه اعتبار ساقط است

زکی‌اله بهروزی

آ-۱۵۶۸۳

پرسه

بانهایت تاسف واندوه درگذشت نابهنگام واسفناك **روانشاد بانو سروردینیار ظهرابیان تفتی** راباطلاع‌بستگان وخویشان ودوستان میرساند -مجلس پرسه آن شادروان روز سه‌شنبه ۸ر۷ر۱۳۳۷ ازساعت ۸بامداد تا۱۱وازساعت ٤بعداز نیمروز تاساعت ۷درمنزل آن‌شادروان واقع در خیابان بهجت آباد -درخیابان ثریا (نزدیك چهار راه‌کالج) برگذار میشود .

وفادار تفتی -دولت ظهرابیان -بانو ظهرابیان-خداداد ظهرابیان -گوهر ظهرابیان-رستم مرزبان -خدارحم‌مرزبان جمشید ظهرابیان -جمشید ظهرابیان -شیرین ظهرابیان رشید ظهرابیان -کیخسرو ظهرابیان -هرمزدآرش

آ-۱۵۶۲۹ ۲-۱

بخانواده‌محترم‌تفتی وعموم‌بازماندگان‌آنمرحومه مصیبت‌واردره را تسلیت میدهیم .

انجمن زرتشتیان بااظهار تاسف وتاثر درگذشت بانوی نیکوکارروانشاد **سروردینیارظهرابیان‌تفتی** رابه‌**آقای‌ارباب وفادار تفتی** وافراد خاندان ارجمند تفتی -ظهرابیان -مرزبان آرش تسلیت گفته بقای‌عمر بازماندگان وپایندگی آنخاندان محترم‌را ازاهورمزدا درخواست می‌نماید .

آ-۱۵۶۲۹ **انجمن زرتشتیان تهران**

از کلیه بانوان وآقایان محترمیکه در مجالس ختم وتذکر مادرعزیزم شرکت فرموده وبا حضورخود در منزل ومسجد موجب تسلی خاطر بازماندگان آنمرحومه گردیده اند تشکر نموده چنانچه در اثرتالمات روحی توفیق تشکر حضوری نیافتیم معذوریم .

آ-۱۵۶۷۱ **محمد خسرو پور**

بعلت تصادف روز سه‌شنبه ۸ر۷ر۳۷ با شب هفت مرحوم آقای‌محمود **فیروز فیروز کوهی** از ساعت ۳الی ٦ بعد ازظهر روز مزبور مراسمی‌در امامزاده عبداله برقرار خواهد بود .دوستان وآشنایانیکه مایلند برای شادی روح‌آنمرحوم شرکت فرمایند .

آ-۱۵۶۵۳ **سرگرد شهربانی احمد فیروزی**

باکمال تاثرو تاسف درگذشت همیشره خودرا باطلاع اقوام ودوستان میرساند .مجلس ترحیم آنمرحوم ازساعت ۳الی ٦بعداز ظهر روز سه‌شنبه ۸ر۷ر۳۷ درمسجد رحمتیه واقع درمیدان ژاله خیابان شکوفه منعقد ومجلس زنانه در همانساعت درمنزل آقای حاجی فتح‌اله پایسته واقع در خیابان شکوفه کوچه لادن برگزار می‌باشد

حاجی فتح‌اله پایسته -عزت‌اله پایسته -حبیب‌اله مرتضائی

ببازماندگان آنمرحومه مصیبت واردره‌را تسلیت میدهیم

مصیبت وارده را بخانواده عطیفه مخصوصا آقای سروان کاظم‌عطیفه تسلیت عرض میکنیم .

آ-۱۵۶۵۹ **علی اصغر حاج سید جوادی - جواد علامیر دولو**

بانهایت تاسف مصیبت وارده را بخاندان محترم مظاهری نژاد-عقیلی تسلیت عرض نموده بقای عمر وسلامتی خاندان جلیل را ازخداوند خواستاریم .

از طرف جزئیهای مقیم مرکز - عباس معینی جزنی و بانو

بدینوسیله فوت مرحوم موسی مرادآف را ببازماندگان مخصوصا پرویز مراد اف فرزند ارجمند آنمرحوم تسلیت عرض میکنیم .

آ-۱۵۶۴۳ **مهدی تاکستانی‌وبانو**

بانهایت تاثر فوت ناگهانی شادروان محمود فیروزی (فیروز کوهی) را بخانواده محترم آنمرحوم مخصوصا جناب سرگرد احمد فیروزی ودوست عزیزم آقای‌کنی‌نژاد تسلیت عرض می‌نمایم **علیرضا رجبی (فرهنك)**

مصیبت وارده را بخاندان مظاهری و عقیلی بخصوص بدوست ارجمند جناب آقای حسینقلی مظاهری تسلیت عرض مینمایم

علی زندی

ملك حسین از انزوا خارج میشود

پادشاه اردن باسران عربستان سعودی مذاکره‌کرده ومیخواهد برای بهبود روابط خود باعبدالناصر ازآنها استفاده کند

عمان ـ آسوشیتدپرس ـ رهبران اردن مایلند که بنحوی اختلاف خود راباعبدالناصر حل‌نمایند ودرعین‌حال میخواهندکه به‌تمامیت وحیثیت‌اردن لطمه‌ای‌وارد نیاید.

تصور میرودکه‌ملك حسین‌پادشاه اردن ضمن نطق افتتاحیه خود که روز چهارشنبه قراراست در پارلمان ایراد نماید باین قسمت نیزاشاره واظهار امیدواری به بهبود روابط‌دو کشور بنماید.

این‌نطق توسط سمیرالرفاعی تهیه شده وقراراست که در جلسه‌کابینه مطرح ومورد تصویب قرارگیرد.

نطق پادشاه کاملا مطابقت با گزارش داك هامرشولد دبیرکل سازمان ملل متحد وفعالیتهای اودر خاورمیانه برای اعاده صلح وآرامش خواهد داشت.

محافل مطلع اظهار میدارند که گزارش هامرشولد و ...ت‌پادشاه اردن مجموعا نشان خو هد دادکه آیا بحران درخاورمیانه درحال بر طرف شدن می‌باشد ویابار دیگر مانند تابستان سال گذ...ته مبارزات ...رو ع‌میشود.

مراجعت ملك حسین

پادشاه ۲۳ساله اردن روز گذشته پس از یك هفته گردش در قسمت های لهیزرع جنوب اردن به‌پایتخت مراجعت نمود.

باوجود تکذیب مقامات درباری گزارشات رسیده حاکی است که پادشاه جوان اردن بشدت برای‌خاتمه دادن دوران انزوای کشور خود می کوشد ومیخواهد بنحوی این‌مشکل را فیصله بخشد.

همین گزارشات حاکی است‌که ملك حسین در مرز کشور خود با عده‌ای از رهبران عربستان سعودی ملاقات کرده است وظاهرا از آنها خواسته است که میانجیگری بین او وعبدالناصر را بعهده گیرند.

مقامات وابسته بدرباراین گزارش ها را تکذیب نموده ومیگویند پادشاه مدت یکهفته در نواحی‌دور افتاده کشور خود مشغول استراحت بود.

مطلعین میگویند .پادشاه اردن‌در مرز عربستان سعودی بوده وازشهر ...ره‌که یك نقطه دور افتاده تاریخی میباشد دیدن کرده است.

روابط دوستانه

پیراسمنیل یکی از مامورین‌عالیرتبه سازمان ملل متحد روز گذشته با سمیرالرفاعی ملاقات ومذاکره‌نمود.

راندولفو پاچیاردی وزیر سابق دفاع ایتالیا نیز با نخست‌وزیر اردن ملاقات کرد.

پاچیاردی از طرف دولت ایتالیا ماموریت دارد که در کشور های خاورمیانه گردش نموده واز نزدیك بوضع سیاست این کشور ها آشنا وبدولت ایتالیا گزارش دهد.

محافل مطلع اردن‌میگویند هدف عمده دولت وپادشاه اردن در حال حاضر آنستکه باجمال عبدالناصر روابط دوستانه برقرار نمایند.

برطبق نظر اشخاص مزبور اکنون رادیوهای جمهوری متحده عربی‌هنوز به حملات خود علیه اردن ادامه میدهند ولی البته بشدت حملات‌چند هفته پیش نیست واز طرف دیگر قاچاق اسلحه بداخل اردن بوسیله عوامل عبدالناصر همچنان ادامه دارد

شرط تخلیه نیروهای ۳هزار نفری بریتانیا از اردن برقراری روابط حسنه بین این کشورو همسایگان بخصوص جمهوری متحده عربی میباشد.

از انزوا خارج میشود ..؟

روزنامه الجهاد در سرمقاله خود نسبت به آینده اردن اظهارخوشبینی نموده و مینویسد :

باوجود بحران در جامعه عربی دلیلی برای بدبینی ویاس موجود نیست ، روزنامه مزبور مینویسد : بزودی روابط حسنه بین کشورهای برادر عربی برقرارخواهد شد.

نیویورك ـ آسوشیتدپرس ـ احمد محجوب وزیر خارجه سودان طی یك مصاحبه رادیو تلویزیونی گفت آمریکا وبریتانیا به نمایندگان سایر کشور ها قول داده‌اند که تا اواسط ویا حداکثر تا آخر ماه اکتبر نیروهای خودرا از خاورمیانه خارج‌خواهند نمود .

در محافل وابسته به سازمان ملل متحدگفته‌میشود که‌هامرشولد دبیر کل سازمان در گزارش خود به سه نکته اشاره کرده است .

۱ـ بریتانیا واردن اعلام نمایندکه بمحض برطرف شدن محاصره‌اردن از طرف جمهوری متحده عربی نیرو های انگلیسی خاك آن کشور را ترك نمایند .

۲ـ جمهوری متحده عربی اعلام نماید که محاصره اردن را ادامه نخواهد داد واین کار را عملاانجام دهد .

۳ـ پس از رفع محاصره نیروهای انگلیسی از اردن خارج‌شوند .

عبدالناصر موافقت نکرد

سازمان ملل‌متحد ـ آسوشیتدپرس ـ اظهار اطلاع شد که داك هامرشولد دبیر کل سازمان ملل متحد در مذاکرات خود با عبدالناصر موفق نشده است موافقت او را برای‌رفع محاصره اردن وعبور هواپیما ازخاك سوریه تاخارج‌شدن‌سربازان‌انگلیسی جلب نماید .

آخرین گردان از تفنگداران آمریکا آماده تخلیه لبنان شد

دیروز زدوخوردهای شدیدی بین فالانژیستها ومامورین انتظامی لبنان رویداد

اعضاء کابینه جدید لبنان پس ازانجام‌مراسم تحلیف درردیف اول ژنرال شهاب رئیس جمهور و رشید کرامی نخست وزیر جدید دیده میشوند

بیروت ـ رویتر ـ دیروز آخرین گردان از تفنگداران نیروی دریائی آمریکا برای خروج از لبنان خودرا آماده ساخت .

ساز وبرك این گردان در چهار کشتی متعلق به نیروی دریائی آمریکا بارگیری شد .

افراد این گردان که ۱۶۰۰ نفر میباشند بناوگان ششم آمریکادر مدیترانه ملحق خواهند شد .

اینك رویهمرفته ۷هزار وپانصد نفر سرباز آمریکائی دیگر درلبنان مانده‌اند .

هفته آینده افراد نیروی‌هوائی وزمینی آمریکا در مدیترانه‌دست به یك مانور مشترك خواهند زدوگلوله‌های حقیقی بسوی هدف هائی که دردریا خواهد بود بکار خواهد رفت .

تصادم خونین

بیروت ـ رویتر ـ دیروز دراثر تصادماتی که بین افراد پلیس و فالانژیست‌ها روی داد یك‌نفر از فالانژیستها کشته شد .

طبق دستور رشیدکرامی رهبر سابق شورشیان شهر طرابلس و نخست‌وزیر ووزیر دفاع لبنان‌قوای انتظامی وپلیس مامور از بین‌بردن سنگرهائی هستند که‌افرادفالانژیست در محله مسیحی نشین شهربیروت بوجود آورده‌اند .

قوای نظامی برای از بین‌بردن سنگر ها از تانك استفاده می‌کنند .

فالانژیست ها قدری از خطوط دفاعی خود عقب نشینی کرده و سپس سنگرهای محکمتری‌ساختند.

اتهام بسفارت انگلیس

دیروز در نقاط پراکنده بیروت زدوخورد هائی رخ‌داد زدوخورد های دیروز در تعقیب‌اظهارات صائب‌سلام رهبر سابق شورشیان روی‌داد .

صائب سلام سفارت انگلیس در بیروت رامتهم به تحریك‌فالانژیست ها کرده ومدعی است که انگلیس ازاین طریق میخواهد وسائل باقی ماندن قوای خود در اردن وقوای آمریکارا در لبنان بوجود آورد .

سخنگوی سفارت انگلیس‌اظهارات وی را بی‌اساس تلقی کرده است وسفارت آمریکا اعلام داشت هیچگونه بستگی بین اقامت قوای انگلیس در اردن و قوای آمریکا در لبنان وجود ندارد

اقتصاد سالم ملی

بیروت ـ خبرگزاری‌فرانسه ـ رشید کرامی نخست‌وزیر لبنان دیشب‌طی یك‌نطق رادیوئی خطاب بملت لبنان گفت :

«یکی‌از اصول اساسی استقلال‌ما داشتن یك‌اقتصاد سالم وملی است وبرای آنکه این امر تحقق پیدا کند لازم است همگی مابا فعالیت بی‌نظیری درکارهای عمرانی و ساختمانی شرکت کرده ومحیطی‌را بوجود آوریم که‌مردم زحمتکش بتوانند وظیفه خودرا انجام دهند»

ساختمان لبنان نو

رشید کرامی سپس گفت .

درهرکجا که‌هستید وازهرطبقه‌ای که‌میباشید کارگاههای خودرا باز کنید وکارخودرا ازنوآغاز نمائید تاوضع اقتصادی لبنان بهبود یافته وبسوی پیشرفت وترقی گام‌بردارد.

رشید کرامی درپایان سخنرانی خود گفت همشهریان من ازشما دعوت میکنم که‌صفوف خودرا در پشت حکومتی که‌برای شما کار میکند محکم کرده وهمگی‌باوحدت کامل درساختمان لبنان نوکاررا آغاز کنیم .

چند حادثه جالب درجریان رفراندوم

۷۰ سال دردیرماند وعاقبت بخاطر دوگل پای صندوق رفت

پیرزنی‌که هنوز اتومبیل رانديده بود دررفراندوم بخاطر جمهوری پنجم شرکت کرد ـ زنی هنگام دادن رای بقانون اساسی جدید وضع حمل کرد

پاریس ـ خبرگزاری فرانسه ـ دیروز واقعه جالبی هنگام اخذرای درشهر «بورژه» (فرانسه) روی‌داد که‌باعث تعجب شدیداهالی گردید .

یك پیرزن ۹۰ساله‌که‌تاکنون‌اتومبیل رانديده ودرهیچ یك‌ازانتخابات فرانسه شرکت نداشته‌است برای دادن رای نسبت به‌طرح جدید قانون اساسی فرانسه درمحل اخذرای حاضر شد .

پیرزن مزبور درسن ۲۰ سالگی‌وارد صومعه شده وتاکنون فقط بعبادت خداوند مشغول بوده‌است .

وی درتمام طول عمرخود هرگز از صومعه خارج نگردیده وهمیشه در خلوت زندگی کرده‌است .

این‌پیرزن ازسن ۲۰ سالگی تا۹۰ سالگی یعنی۷۰ سال وحتی درزمان جنك بین‌المللی اول ودوم در صومعه باقی مانده است .

هنوز معلوم نیست که‌پیرزن مزبور بقانون اساسی دوگل‌رای موافق یا مخالف داده است .

وضع‌حمل!

الجزایر ـ رویتر ـ دیروز یکی‌اززنان مسلمان هنگام دادن رای بقانون اساسی جدید فرانسه دریکی ازشهر های الجزایر غربی وضع حمل‌کرد. قابله باین زن باردار قبلااخطارکرده

بیگم آقاخان ونوه نایلئون هم در رفراندوم شرکت کردند

بود که‌در صف رای دهندگان نایستد زیرا وضع‌حملش نزدیك است ولی وی از آنجائیکه علاقمند بشرکت در مراجعه بآراء عمومی بود به‌توصیه قابله گوش نکرد .

عملیات تروریستی در جریان رفراندوم

الجزائریها اتومبیلی راکه پراز مواد منفجره بود درمرکز پاریس منفجر کردند ـ مسلمانان الجزائری بمراکز پلیس حمله‌ور شدند

پاریس ـ خبرگزاری فرانسه ـ دیشب مرکز پلیس شهر «روآن»مورد حمله مسلمانان الجزایری قرار گرفت ودو نفر از افراد پلیس‌بشدت مجروح شدند .

پلیس فرانسه از دیروز بمناسبت رفراندم به مراقبت خود افزوده و تمام نقاط حساس را تحت کنترل شدید قرار داده است .

اتومبیل حامل مواد منفجره

اوران ـ خبرگزاری فرانسه ـ دیروز ملیون الجزایر در داخل یك اتومبیل کهنه بمبی قرار داده و سپس آنرا روشن کرده بطرف مرکز شهر میدان «سنت‌دنی» رها کردند.

اتومبیل کهنه بمجردآنکه به ناحیه مورد نظررسیدمنفجر شده وچندین نفر بسختی مجروح شدند که حال چند نفر ازآنها وخیم است .بدنبال این حادثه پلیس عده زیادی را بازداشت کرد .

اتومبیلهای زره‌پوش برای‌ملك‌حسین

رم‌ـ رویتر ـ دواتومبیل مخصوص که‌گلوله درآنها کارگر نیست و متعلق به‌ملك حسین پادشاه اردن میباشد امروز ازیك کشتی‌ایتالیائی دربندر «باری» واقع‌در جنوب ایتالیا پیاده شد ومقامات کنسولگری اردن بزودی برای ترخیص آنهااز گمرك اقدام میکنند .هردواتومبیل‌ها ازنوع فورد مرکوری هستند ولی معلوم نشد کشتی حامل آنهااز چه کشوری بایتالیا آمده است .

صبری عسلی متهم بتوطئه شد

روزنامه‌های مصر مینویسند معاون رئیس جمهوری‌متحده عربی برای الحاق سوریه بعراق ده هزار لیره رشوه دریافت داشته است

کراچی ـ رادیو لندن از قول یك روزنامه مصری گزارش میدهد که صبری العسلی یکی‌از معاونین‌رئیس جمهوری متحده عربی چهارسال‌قبل در توطئه ای برای الحاق سوریه به عراق شرکت داشته است .روزنامه مزبور گزارش میدهد که این‌امر طی اسنادی که درمحاکمه دکتر فاضل جمالی نخست‌وزیر سابق‌عراق بدادگاه تسلیم شده افشا گردیده است .

روزنامه مزبور نوشته که صبری عسلی ده هزار لیره نیز در این‌جریان رشوه گرفته بوده است .

بمصر نخست‌وزیر سوریه‌بود وچندی قبل نیز اخباری منتشر شد که وی مغضوب شده وروابط عبدالناصربا وی تیره گردیده است .

خلاصه اخبار

قاهره ـ وزیر اطلاعات‌کابینه‌الجزایر آزاد اعلام داشت که دولت‌موقتی از دولت‌شوروی درخواست کرده‌است که حکومت مزبور را برسمیت بشناسد .

•••

بغداد ـ ازدیشب مذاکرات اقتصادی جمهوری متحد عرب با جمهوری عراق دربغداد آغاز شد .

•••

طرابلس ـ دیروز عده‌زیادی ازمردم لیبی‌درمقابل سفارت فرانسه علیه رفراندوم درالجزایر دست‌بتظاهرات زدند .

•••

بوئنوس ایرس ـ افراد پلیس آرژانتین بیك مرکز تعلیمات‌کمونیستی درحومه پایتخت حمله کرده و ۲۴نفر از کمونیستها رابازداشت کردند .

هاوانا ـ دیروز مقامات ارتش کوبا اعلام کردند که ۳۲ نفرازشورشیان درانتهای زدوخوردهای شدید باافراد نظامی بقتل رسیده‌اند .

•••

عمان ـ احسان هاشم معاون‌وزیر خارجه اردن به‌سفیر کبیری آن‌کشور در لندن منصوب شد .

•••

سان مارینو ـ یکی‌ازرهبران کمونیستها درجمهوری کوچك سان مارینو باتهام توطئه علیه دولت قانونی این کشور بازداشت شد .

•••

واشنگتن ـ طوفان دریائی خسارات زیادی بسواحل شرقی امریکا درایالت کارولینهای جنوبی وارد آورده وتعداد زیادی از خانه‌ها را منهدم کرده است .

مذاکره برای‌الحاق کویت باتحادیه‌عرب

قاهره ـ رویتر ـ دیروز حسونه ،دبیرکل اتحادیه عرب بمخبرین جراید گفت که قراراست شیخ عبداله‌المبارك‌الصباح معاون شیخ کویت‌باوی‌درباره الحاق کویت‌باتحادیه عرب‌مذاکره کند.

سازمان تعاونی کارمندان مهندسین متخصص دی (کتبی ساختمان)

از کوچه برلن خیابان شاه سابق نبش خیابان نادری شماره ۲ آدرس صحیح کنید . تلفن ۳۱۷۴۹ ساعت کار بعداز ظهرها

آ ـ ۲۳۲۳۶

روز ۱۵ مهرماه روز افتتاح

نمایشگاههای کارخانه آزمایش است

خانواده‌های محترم نمونه‌ای چند ازمحصولات **کارخانه آزمایش** را روز۲۷ شهریور ماه درروزنامه های کیهان و اطلاعات ملاحظه فرمودید اینك ازشما دعوت میشود که از نمایشگاههای محصولات کارخانه آزمایش که از روز ۱۵ مهرماه درنقاط زیر افتتاح میشود دیدن نمائید :

۱ـ نمایشگاه وفروشگاه درمحل کارخانه. تهران‌نو

۲ـ نمایشگاه وفروشگاه درخیابان نادری پاساژ ایفل

۳ـ نمایشگاه وفروشگاه درمیدان ژاله جنب کلانتری ۱۴

صندلی گردان پشت میزمدل۱۰۹ شمارا ازکارخسته نمیسازد «وگا»

آ ـ ۲۳۲۷۲

با نمایندگان فروش آب‌میوه گیری رومیکس در تهران و شهرستانها آشنا شوید

ROMIX

تهران ـ خیابان نادری فروشگاه محمود ـ خیابان شاه جنب‌سینما نیاگارا فروشگاه البرز ـ چهارراه اسلامبول فروشگاه ایران باستان ـ خیابان‌نادری رادیو مدرن ـ مجلس شرکت اسکا ـ شاهرضا اول بهار فروشگاه فرشید پشت شهرداری فروشگاه لوکس ـ لاله‌زار شرکت مولیون ـ خیابان‌سعدی شرکت مناژ ـ خیابان شاه آشیخ‌هادی فروشگاه‌شبان ـ بازار حاجب‌الدوله عبداله صالحی ـ مهدی عاصمی ـ مقابل دخانیات الکترو رادیو امود ـ جنب دخانیات‌فروشگاه‌حکمت خیابان هدایت شرکت پایدار ـ لاله‌زار نورادیو جهان نو ـ چهارراه گلوبندك فروشگاه پیروز ـ سه چهارراه پهلوی کالای اروپا ـ میدان ۲۴اسفند فروشگاه آذین ـ فروشگاه تعاونی دادگستری فروشگاه تعاونی سازمان نقشه‌برداری ـ امیریه رادیو لورنس ـ

شهرستانها ـ مشهد الکترو اطلس ـ فروشگاه الوند ـ شرکت پارت ـ فروشگاه تعاونی‌فرهنگیان آبادان‌اسمعیل اردو ـ الکترو سعدی ـ اهواز فروشگاه بلوریان ـ فروشگاه رسولی ـ فروشگاه ضیاء فریدون ـ فروشگاه اخوت ـ خرمشهر موسی مرزبان ـ تبریز بنگاه موزیکال ـ کرمانشاه فروشگاه پارسیان ـ فروشگاه خنجری ـ دزفول سید جلال‌الدین عرفان ـ اندیمشك فروشگاه اقبال تربت حیدریه فروشگاه دباغیان ـ گنبدکاوس یوسف مقامی ـ شیراز عباس نیك‌اختر ـ اصفهان شرکت تابان ـ یزد فروشگاه مسعود ـ همدان فروشگاه الکترون ـ کرج نوراله ابراهیمی ـ ملایر چنگیز محمودی ـ تبریز احمد فیروز

نماینده انحصاری تهران خیابان نادری پاساژ گیو

تجارتخانه زرنگین تلفن ۴۵۷۴۳

۱ـ ۲۳۴۳۲

هدیه روغن نباتی گل

به علاقمندان ومصرف کنندگان محترم

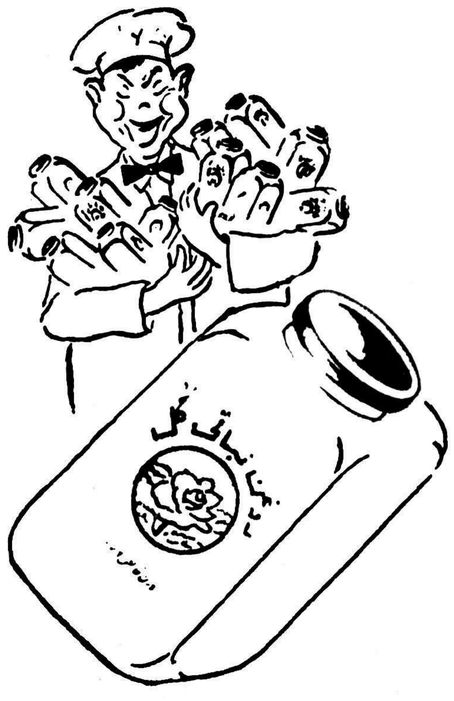

روغن نباتی گل

مفتخراست که برای اولین بارقوطی‌های پلاستیکی دوپوندی روغن‌گل را دراختیار مصرف‌کنندگان عزیز قرار میدهد.

قوطی های پلاستیکی

غن‌را تمیزتروسالمتر بدست‌شما میرساند

قوطی های پلاستیکی

امیتوانید برای نگاهداری هرگونه مرباجات و نرشه جات وادویه وغیره مورد استفاده قراردهید.

قوطی های پلاستیکی

دارای درب غیرقابل نفوذ بوده وهوا وگرد وخاك درمحتوی آن تاثیری ندارند .

با یکمرتبه ازمایش

گفتار ما را تصدیق خواهید کرد

آ ـ ۲۳۳۹۴

ازصبح روز چهارشنبه فیلم پرارزش

کارناوال ناپل باشرکت ستاره طناز سوفیالرن ونادیا گری ـ تینا پیکا انتونیو جیفاریللو برنامه سینماهای دنیا ـ دیانا

آ ـ ۲۲۴۴۴

عبدالناصر سازمانی برای اداره امور نفتی ایجاد کرد

بموجب یك فرمان جدید بوضع قبیله‌ای درسوریه خاتمه داده شد ـ دربازرگانی جمهوری متحده باغرب عدم تعادل شدیدی پیداشده ووضع موجودی ارزی این کشور وخیم گردیده است

پایان وضع قبیله‌ای

قاهره ـ خبرگزاری فرانسه ـ رادیوی قاهره دیشب اعلام داشت که جمال عبدالناصر رئیس جمهور کشور متحد عربی دیروز قانونی را امضاء کرد که بموجب آن بوضع موجود قبیله‌ای در سوریه خاتمه داده خواهد شد .

قانون جدید اهالی قبایل راملزم‌ساخته است ازقانون مدنی استان سوریه پیروی کنند .

سازمان اداری برای نفت

قاهره ـ رادیو قاهره ـ رئیس‌جمهوری متحده عربی دیروز طی فرمانی اعلام کردکه ازاین پس یك سازمان جهت اداره امور نفت درکشور مصر وسوریه تشکیل خواهد گردید .

این سازمان تابع وزارت صنایع خواهد بود ولی شخصیت مالی و بودجه‌ای مستقل خواهد داشت .

صلاحیت‌این سازمان عبارت‌ازتعیین سیاست نفتی مصر و سوریه بمنظور حفظ ثروت نفتی و استفاده صحیح ازآن میباشد .

این سازمان دارای دو کمیته اجرائیه ست که‌یکی درمصر ودیگری درسوریه عمل خواهد کرد واین دوکمیته‌میتواند منفردا یامجموعا بانجام کار های مربوطه بپردازند .

امپراطوری صنعتی عرب

نیویورك ـ آسوشیتدپرس ـ مجله «بی‌زینس» که‌درآمریکا منتشر میشود واز مجلات کثیرالانتشار ومعتبرالقتصادی است مینویسد :

عبدالناصر دراجرای برنامه های صنعتی کردن مصر موفقیت قابل‌توجهی بدست آورده است .

مجله مزبور مینویسد هدف‌عبدالناصر تنها تحقق بخشیدن به فکر وحدت اعراب نیست بلکه وی میخواهد مصر را ازصورت یك کشور کشاورزی به صورت یك‌امپراطوری صنعتی عربی درآورد .

عبدالناصر میخواهد هم‌ازنظر نظامی وهم ازجهت صنعتی آنقدر قوی شود تا ازاسرائیل سبقت جوید زیرا بنظر اعراب اسرائیل آخرین آلت‌امپریالیسم برای نابودی ناسیونالیسم عرب به شمار میرود .

درمورد مسئله نفت‌نیز فعلاعبدالناصر سکوت نموده‌است زیرا هدفش آنستکه مصر را ازلحاظ صنعتی آنقدر پیش‌ببرد که بتواند به‌سایر کشور های نفت خیز خاورمیانه ماشین‌آلات صادر نماید وبدین وسیله درمنافع نفتی آنهاشریك شود.

امادرعین حال نباید فراموش کرد که‌درحال حاضر وضع موجودی ارزی مصر رضایت‌بخش نیست وعدم تعادل شدیدی دربازرگانی این‌کشور باغرب درنتیجه عدم صدور پنبه وجود پیدا کرده‌است .

کشور های‌اروپای‌شرقی نسبت به‌یوگسلاوی‌ادعای‌ارضی‌دارند

بلگراد ـ رویتر ـ آرسوف نخست‌وزیر مقدونیه یوگسلاوی دیروز گفت که برخی از کشورهای اروپای شرقی نسبت بمملکت ما ادعای ارضی‌دارند.

بلغارستان مدعی است که مقدونیه جزو بلغارستان است وهمچنین آلبانی ادعاهائی نسبت به مقدونیه کرده است که از واقع بدور است .

از شش ماه پیش باین طرف که میانه یوگسلا وی وشوروی بهم خورده است این اولین باری‌است که یك مقام مسئول یوگسلاوی شوروی وکشورها ی اروپای شرقی را بداشتن ادعاهای ارضی نسبت به یوگسلاوی متهم میسازد .

مردم شوروی اهل عشق هستند!

درشوروی ازدواجهای بدون عشق کمتر دیده میشود

مسکو ـ آسوشیتدپرس ـ دکتراستپانیان یکی‌از دانشمندان علم‌الاجتماع شوروی گفت درشوروی ازدواجهای اشخاص بدون عشق کمتر دیده میشود زیرا عشق حقیقی درجامعه کمونیستی‌شوروی مقام ارجمندی دارد درحالیکه در غرب عشقها بیشتر برای جلب منفعت و لذتهای آنی میباشد .

دکتر استپانیان گفت برخلاف آنچه غربیها علیه‌ما میگویند درشوروی‌سعی نمیشود که‌محبتی بین‌والدین یا بین‌پدر ومادر واطفال وجود نداشته باشد.

رفراندوم

بقیه از صفحه اول

که معمولا یکشنبه ها بگردش در خارج‌از شهرها میرفتند دیروز در صفوف طویل قرار گرفته بودند تا نوبت بآنها برسد و رای «بلی» یا «خیر» خودرا نسبت بطرح قانون اساسی بصندوق بیندازند . در بعضی‌از نقاط صندوقهای اخذ آرا تا شش بعداز ظهر ودر نقاط دیگر حتی تا ده شب باز بود و مردم میتوانستند رای بدهند .

رای دوگل

خود ژنرال دوگل نخست‌وزیر و طراح قانون اساسی جدید که دفترش در یکصد و پنجاه میلی پاریس میباشد در همان محل یعنی «کلمبی‌له دوزگلیز» رای خود را بصندوق انداخت . وی در تالار شهرداری این محل باعده معدودی از مردم که برای دادن رای اجتماع کرده بودند دست داد. دوگل‌امروز بپاریس مراجعت کرد. در ناحیه «سنت‌اتین» انتوان‌پینه نخست‌وزیر اسبق فرانسه که‌در کابینه دوگل سمت وزارت دارائی را دارد پس‌از دادن رای پیش‌بینی کرد که‌اکثریت مردم فرانسه و مستعمرات بقانون اساسی جدید رای موافق خواهند داد. وی گفت : مردم فرانسه‌احتیاج بتاسیسات سیاسی جدید دارند و تاسیسات قبلی متاسفانه نتوانسته است موجبات بهبود اوضاع فرانسه و رفع مشکلات این کشور رافراهم آورد و بهمین جهت فرانسه در سالهای بعداز جنك نتوانسته‌بسرعت سایر کشورها ترمیم شود .

بیگم‌آقاخان و نواده ناپلئون

در نیس یکی از رای دهندگان بیگم آقاخان همسر مرحوم آقاخان رهبر فرقه اسمعیلیه بود .دردهکده راماتوئل شاهزاده ناپلئون یکی از نواده های ژروم برادر ناپلئون کبیر رای خودرا بصندوق انداخت .در صورتیکه اکثریت مردم فرانسه‌به قانون اساسی جدید رای بدهند جمهوری پنجم فرانسه روز یکشنبه آینده بوجود خواهد آمد . مردم مستعمرات فرانسه در افریقا ماداگاسکارواقیانوسیه علاوه‌بردادن رای مثبت یا منفی بقانون اساسی جدید در رفراندم کنونی بروابط‌خود با فرانسه در آینده نیز میتوانندرای بدهند .در صورتیکه اکثریت مردم یك مستعمره باستقلال و تجزیه کشور خود از فرانسه رأی بدهند خود بخود استقلال خواهند یافت و کمك اقتصادی که درحال حاضر از طرف فرانسه به آنها داده میشود قطع‌خواهد شد .در اینصورت استقلال آنها کامل نخواهد بود بلکه داخل در یك‌جامعه جدید فرانسوی ویا بعبارت دیگر یك کنفدراسیون‌فرانسوی‌خواهند گردید در پاریس هوای مساعد وخنك‌سبب شده که عده زیادی از مردم رای بدهند .هزاران‌صف‌از رای‌دهندگان درنزدیك‌مدارس وتالارهای‌شهرداری که از ساعت ۸صبح بوقت محلی شروع بگرفتن رای کردند کشیده شده بود .

در الجزائر

در الجزایر در مدت‌دو روزگذشته اخذ رای در محیط نسبتا آرامی صورت گرفته وبانصد هزار نفر از افراد نیروی نظامی‌فرانسه درالجزایر برای حفظ نظم وآرامش در این کشور فعالیت میکنند واز هرگونه خرابکاری ملیون الجزایر جلوگیری مینمایند.جبهه آزادی‌ملی الجزایردر مدت چهارسال گذشته برای احراز استقلال جهت کشور الجزایر علیه فرانسه بمبارزات سخت پرداخته‌ولی از قرار معلوم فعالیت ملیون برای برهم زدن اوضاع الجزایر در موقع اخذ رای در رفراندم کنونی بی نتیجه مانده است .در بعضی ازشهر های الجزایرحتی چند ساعت قبل‌از شروع باخذ رای‌صفوف مردم در محل اخذ رای بچشم میخورد .

مسلمان وفرانسوی

در شهر الجزیره مسلمانان و فرانسویان با هم در یك ردیف‌صف بسته ورای میدادند ولی ضمنا برای حفظ نظم وآرامش کامیونهای پراز سرباز در خیابانها مرتبا گردش میکردند تا بمحض وقوع جزئی‌ترین اغتشاش وناراحتی از آن‌جلوگیری کنند .

پرزیدنت رنه‌کوتی رئیس‌جمهوری فرانسه در ساعت ده‌وربع صبح‌دیروز بوقت پاریس رای خودرا بصندوق یکی ازمدارس پاریس ریخت‌وعده‌ای از مخبرین عکاس هنگام انداختن ورقه رای بصندوق از طرف‌کوتی‌از وی عکس گرفتند .

اخباریکه از جزیره کرس یکی‌از مستملکات فرانسه‌در مدیترانه‌رسیده حاکیست که‌تاکنون درحدود ٤٠ در صد ازکسانیکه حق رای داشته‌اند بقانون اساسی جدید رای داده‌اند.

کمونیستها هم رای دادند

پاریس ـ خبرگزاری فرانسه ـ برای اولین‌بار پس از آزادی فرانسه اعضا وطرفداران حزب کمونیست این‌کشور از دستور کمیته مرکزی حزب پیروی نکردند.

بموجب آمار رسمی در غالب نقاط از جمله آلزاس که‌حزب کمونیست قوی است ۸۵ درصد مردم به طرح جدید قانون اساسی فرانسه رای موافق دادند و بدین ترتیب حتی اعضای حزب کمونیست از شعار کمیته مرکزی که‌مردم را دعوت به دادن رای مخالف کرده‌بود پیروی نکردند.

پاریس ـ خبرگزاری فرانسه ـ در ناحیه «ار» که‌شهردار آن پیرمندس فرانس نخست‌وزیر اسبق فرانسه می‌باشد وازچندی قبل مردم را به مخالفت علیه قانون اساسی جدید فرانسه دعوت کرده‌بود دیروز نتیجه آراء اعلام شد و علی رغم فعالیت مندس فرانس ٦٩ در صد از مردم موافق طرح جدید رای دادند.

موافقت پوژادیستها

پاریس ـ خبرگزاری فرانسه ـ در ناحیه «سنت‌سر» که پوژاد رهبر جنبش «پوژادیست»ساکن می‌باشد وازچندی قبل مبارزه شدیدی علیه طرح جدید قانون اساسی شروع شده بود وطرفداران پوژاد بشدت مردم‌را دعوت‌به‌دادن‌رای‌مخالف کرده بودند دیروز ۱۳۹۳رای موافق و ٥٤٣ رای مخالف داده‌شد.

تصویب مردم

الجزایر ـ آسوشیتدپرس ـ اولین آمار رسمی ازنتیجه‌رفراندم الجزایر حاکی است که قانون اساسی پیشنهادی ژنرال دوگل بااکثریت قابل توجهی مورد تصویب مردم الجزایر قرارگرفته است.

برطبق آمار مزبور ۸۳ درصد از کسانیکه اسامی خودرا ثبت کرده بودنددردادن آراء شرکت نمودند وازاین‌عده۹۷درصدبنفع قانون‌اساسی ژنرال دوگل رای داده‌اند.دربسیاری ازنواحی ۱۲تا۱٤در صد ازکسانیکه حق‌شرکت در رفراندم داشتند از دادن رای خودداری نمودند.

تصویب قانون اساسی

پاریس ـ خبرگزاری فرانسه ـ قانون اساسی دوگل که در خاك فرانسه‌با اکثریت ۱۷ میلیون و٦٦٦هزار و ۸۲۸ رای موافق در برابر چهار میلیون و٦۲٤هزار و٤۷٥ رای‌مخالف بتصویب رسید روز یکشنبه آینده رسما اعلام خواهد شد .

محافل سیاسی فرانسه قبل از رفراندم پیش بینی کرده بودندکه در حدود ٦٦ در صد از شرکت کنندگان به قانون اساسی جدیدرای موافق خواهند داد و اینك ملاحظه میشود که نزدیك به هشتاد درصد از رای دهندگان موافقت خودرا با قانون تازه اعلام داشته‌اند .

قانون اساسی سابق فرانسه که‌در سال ۱۹٤٦ برفراندم گذاشته شد با اکثریت نا چیزی تصویب گردید و تقریبا یك سوم رای دهندگان‌ممتنع بودند در حالیکه این دفعه فقط پانزده در صد رای ممتنع داد شده است .

پاریس ـ آسوشیتدپرس ـ میلیونها مردم افریقا پلی‌نزی ،ماداگاسکار بااکثریت‌قاطعی بنفع الحاق بفرانسه وعضویت درجامعه کشور های‌وابسته بفرانسه رای دادند دراین جامعه امکان استقلال برای اعضاء جامعه وجود دارد

در سر زمین اصلی فرانسه در بیابانها وصحراها جنگلها وجزائر پشتیبانی شدیدی از طرح قانون اساسی جدیددوگل‌بعمل‌آمد وبدین طریق یکنوع جدید کنفدراسیون پایه گذاری گردید. تنها در گینه فرانسه وضع دیگری جریان دارد زیرا رهبر این جزیره «سکوتور» توصیه کرده‌است که رای‌دهندگان بنفع استقلال کامل گینه رای‌دهند.

گزارشهای رسیده حاکی است که بیش از ۱۰ میلیون از اهالی مستملکات ماوراء دریاها بنفع‌الحاق وارتباط خود درآینده با کشور مادر فرانسه رای داده اند واین نظر اکثریت ۷۰تا۷٥درصد رای‌دهندگان می‌باشد.

چین کمونیست

بقیه از صفحه اول

مسئله رساندن خواربار ووسائل به جزیره کموی دیگر حل شده است وطی روزهای آینده مقادیر هنگفتی وسایل فرستاده خواهد شد

احتیاج باجازه ندارد

واشنگتن ـ آسوشیتدپرس ـ ژرژیه سفیر چین درآمریکا اظهار داشت که دولت چین ملی برای کوبیدن مواضع کمونیستها در خاك اصلی چین احتیاج به اجازه امریکا ویا کشور دیگری ندارد زیرااین‌اقدام جزو حق ذاتی ودفاع از خود محسوب شده وباحمله اساسی وکلی به‌خاك اصلی چین فرق کلی دارد.

کمونیستها آرامتر شده‌اند

ورشو ـ آسوشیتدپرس ـ محافل سیاسی اظهار میدارند که در حال حاضر مذاکراتی بین‌سفرای امریکا وچین کمونیست در جریان نیست بلکه سفرای مذکور فقط به‌مبادله پیامهای دولتهای خود بیکدیگر اکتفا میکنند.فعلاتوجهی‌بضرب ـ الاجلیکه قبلا برای مذاکرات معین شده‌بودنیست وطرفین مایلند که مذاکرات بدون عجله ادامه‌یابد.

محافل مطلع اظهار میدارند که گرد آوری نیروهای عظیم از طرف امریکا درتنگه‌فرمز وتدارکات‌وسیع نظامی آن کشور در خاور دور و همچنین موفقیت چین‌ملی دررسانیدن لوازم به‌جزیره کموی باوجودمحاصره درلحن مذاکرات کمونیستها تاثیر کرده وآنها را آرامتر نموده است. محافل مزبورمیگویند که‌خودداری ایزنهاور از صدور اعلامیه وروشن کردن سیاست امریکا نسبت به مسئله فرمز در محافل سیاسی با حسن قبول تلقی شده، وامید میرود که از مذاکرات ورشو بزودی نتایج غیرقابل انتظاری بدست آید.

وان سفیر چین کمونیست به خبرنگاران گفت : اوضاع بزودی بهبود خواهدیافت .

سانحه‌بزرك

توکیو ـ آسوشیتدپرس ـ رادیوپکن ازقول چوئن‌لای نخست وزیر چین کمونیست اعلام کرد که اگر امریکا بتحریکات خود در فرمز ادامه دهد سانحه‌بزرگی‌درخاور دور بوقوع خواهدپیوست.

جنك خانمانسوز

نیویورك ـ خبرگزاری فرانسه ـ کریشنا منون وزیر دفاع هند ورئیس هیئت نمایندگی این کشور درسازمان ملل‌متحد دیشب طی یك نطق‌رادیو تلویزیونی گفت «چین توده‌ای‌باید شرائط آتش بس را قبول کرده‌و بدنبال آن چین ملی جزائر کموی و ماتسو را تخلیه کند.»

نامبرده سپس گفت دولت آمریکا باید به چیان‌کای چك اعلام دارد که چنانچه جنك وسیعی را باکمونیستهای چین شروع کنددولت آمریکا به‌کمك وی نخواهد شتافت :

نامبرده در خاتمه گفت بحران فرمز خطرناك بوده واحتمال دارد بجنك خانمانسوزی تبدیل شود .

انگلیس شرکت نمیکند

لندن ـ خبرگزاری فرانسه ـ مستر یوان لیدر حزب کارگر انگلیس دوباره سیاست آمریکا را در کنگره حزب کارگر انگلستان تنقید کرده وگفت بایستی آمریکا دست‌از سر دوجزیره کموی وماتسو بردارد وحل مسئله فرمز را بسازمان ملل متحد بسپارد یوان عقیده دارد که باید چین کمونیست بعضویت سازمان ملل‌متحد درآید

جدائی در ملت آمریکا

واشنگتن ـ رویتر ـ قرار است‌امروز ریچارد نیکسن معاون ریاست جمهوری آمریکا کنگره انتخاباتی حزب‌جمهوری خواه آمریکا را افتتاح کند .انتظار میرود که نیکسن طی نطق خود بار دیگر از سیاست دولت آیزنهاور

هند از تجدید وقایع برمه درخاك خود نگران است

مانیل ـ آسوشیتد پرس ـ محافل سیاسی فیلیپین در پایتخت این کشور خاطر نشان کردند که روی‌کار آمدن دولت‌نیرومنددربرمه‌شکست‌بزرگی برای کمونیست‌ها در منطقه آسیای جنوب شرقی بشمار میرود .

روزنامه هرالد چاپ مانیل د راین باره نوشته که کودتای نظامی‌اخیر برمه زیاد هم غیر منتظره نبود واین کودتا در واقع نشان داد که طرز تفکر مردم‌برمه چگونه میباشد زیرا قبل از این کودتا چنین تصور می رفت که برمه یك کشور طرفدار کمونیسم میباشد ولی کودتای نظامی اخیرا حقایق را نشان داد ومعلوم ساخت که فقط عده قلیلی از مردم این کشورتمایلات‌کمونیستی داشته‌اند و اکثریت قریب باتفاق اهالی برمه ضد کمونیست میباشند .

یك قدم بعقب

دهلی ـ آسوشیتد پرس ـ گووینده‌یا وزیر کشور هند ضمن اشاره بتحولات اخیر برمه اظهار نگرانی کرده که مبادا همان وقایع برمه در هند بوقوع‌پیوندد.بعضی از محافل سیاسی در دهلی معتقدند که کودتای اخیر برمه سبب شده که بعضی از عملیات محاصره توپخانه کمونیستها ویاعملیات نظامی دیگر بخطربیفتد باید بمباران شروع گردد وایالات متحده نیز در چنین موقعی از ما پشتیبانی خواهد کرد.

چیانکای‌چك که‌برای اولین بار از تاریخ ۷فوریه۱۹٥٥ دریك کنفرانس مطبوعاتی علنی شرکت کرده‌بود گفت که اکنون چین ملی‌سیاست محتاطانه‌ای درپیش گرفته است و باید بابحث مسئله فرمز در سازمان ملل تحت شرایطی موافقت‌کرد.

چیانکایچك گفت محاصره‌آتشبار های کمونیستهابلااثرشده واحتیاجی نیست که‌دستجات نیروهای زمینی امریکا برای‌دفاع‌کموی‌کمك نمایند

قدرت نظامی عظیم

از واشنگتن ـ دیشب فاش شد که پس از آغاز بحران خاور دورایالات متحده نیروی هوائی شگرفی بادهها هزار سلاحهای نوین وبمبهای‌نمونه بخاور دور فرستاده است. این‌نخستین بار است که جزئیات مربوط‌باین نیرو ها د رخاور دور فاش میشود.

طبق‌گزارشهای رسیده این نیروها از فیلیپین تا ژاپن بصورت یك خط دفاعی پیوسته مستقر شده اند .

وظیفه این نیروها آنست که در صورت بروز جنگهای محلی در کمترین مدت مواضع واستحکامات نظامی طرف‌را از بین ببرند .

طبق اظهار کارشناسان نظامی در بین این نیروها یك واحد ضربتی‌نیز وجود دارد. این واحد شامل گروه نیرومندی از جت های جنگنده می باشد که میتواند بیدرنك هرگونه حمله کمونیستهارا عقیم گذارد .

نیروی هوائی ایالات متحده از این واحد ها تشکیل یافته است .

یك اسکادران هواپیماهای‌استار فایتر نمونه ۱۰٤ در فرمزاین‌هواپیما ها میتوانند باسرعت ۱٤۰۰ میل د ساعت در عملیات نیروهای زمینی شرکت جویند.

دواسکادران هواپیماهای بی‌۱۰۰ اف که سرعت آنها از صوت بیشتر است.

تایپه ـ آسوشیتدپرس ـ وزارت دفاع چین ملی امروزاعلام کرد که آتشبار چین ملی در کموی ۲۲ کشتی حمل‌و نقل کمونیستها را غرق‌و بسه‌تای دیگر آسیب وارد آورده است .

آگهی دانشسرای عالی

نتیجه مسابقه ورودی یازده رشته مختلف دانشسرایعالی از روز دوشنبه ۷مهر ۳۷ در ساختمان شماره ۲ دانشسرایعالی اعلام گردیده داوطلبانیکه پذیرفته شده‌اند باید برای مصاحبه حاضر شوند .

۱ـ۳ آ ـ ۲۳٤٤۲ از طرف‌رئیس دانشسرایعالی ـ دکتربیژن

تشکر و قدردانی

ماااهالی قریه چنیجان از جناب آقای طهمورس هوسمی نماینده و کارشناس محترم اداره عمران استان گیلان در شهرستان رودسر و توابع برای بنا نمودن دبستان چهار کلاسه درقریه نامبرده که باکمال بی نظری نهایت جدیت را نموده اند اینك مراتب قدردانی را بدین وسیله اعلام داشته وانتظار داریم که اینگونه جوانان فعال مورد تقدیر اولیای امور واقع شده تا پیش از پیش در خدمت باجتماع همت گمارند ازطرف اهالی چنیجان غلام فلاح زاده آ ـ ۲۳٤۳٦

اندازه‌خانم + اندازه آقا

خانم وآقای عزیز اگر مایل بشرکت درمسابقه جدید شاه‌پسند هستید بیش ازیك هفته فرصت ندارید

خانم وآقای عزیز اول کفشهایتان را ازپا درآورید متررا بدست گرفته آماده باشید

آقا: اول نوبت شماست قد خانم را بامتر اندازه بگیرید ومواظب باشید ارتفاع مو بحساب نیاید.

خانم: حالا شما باید قد همسرتان را اندازه بگیرید شما هم سعی کنید ارتفاع موی شوهرتان را حساب نکنید. حالا فقط باید این دو اندازه را زیرهم نوشته جمع بزنید وبرای ما بفرستید .

زن وشوهری برنده مسابقه ماخواهند بودکه مجموع اندازه قدشان بیشتر یاکمتر ازتمام شرکت کنندگان در مسابقه باشد. کارخانه روغن نباتی شاه پسند مصرف‌یکساله روغن خانواده برندگان را بعنوان جایزه تقدیم خواهد داشت. اگرقد متوسطی هم دارید ناامید نباشداحتمال قوی میرودکه شما وهمسرتان مجموعا برنده مسابقه شاه‌پسند باشید .

جوابها باید تاروز پانزدهم مهرماه بنشانی زیر ارسال گردد

تهران ـ خیابان بوذرجمهری ـ سرای حافظ ـ بخش مسابقات شاه‌پسند آ ـ ۲۳۳۹۸

سازمان فاکوپا

پرواز دوچرخه‌ها در بولوار نهر کرج

در مسابقات سرعت «اسپرینتر» که برای اولین بار درایران انجام گردید
دوچرخه‌ها باسرعت سرسام آوری حرکت میکردند

این قهرمان وقتی بزمین خورد براثر سرعت زیاد مجروح‌شد

مسابقه یك کیلومتری سرعت «اسپرینتر» انتخابی تهران جهت شرکت درمسابقات قهرمانی کشور پریروز ودیروز درجاده بلوار کرج زیر نظر آقایان تهرانی ـ ذوالقرنین نعمتی ـ کدخدازاده انجام گردید.

همانطوریکه قبلادرباره انجام‌این مسابقه شرح مفصلی درروزنامه‌درج شد دراین مسابقه که‌برای اولین بار درایران انجام گردید قهرمانان بطورقرعه بدستجات سه‌نفری‌تقسیم میشوند ومسابقه‌را ازابتدای‌مسافت یك‌کیلومتر شروع میکنند.رکورد گیری این مسابقه در۲۰۰ متری پایان مسابقه انجام می‌گیرد ورکورد ۲۰۰ متر آخرقهرمانان مورد قبول فدراسیون می‌باشد .ازمیان هردسته سه‌نفری یکنفر برنده ودونفربازنده میشوند درمسابقات بعدی برنده‌ها باهم وبازنده‌ها نیز باهم مسابقاتی میدهند وبالاخره چهار قهرمان‌بپای فینال مسابقات میرسند که‌برای تعیین مقام اول‌تاچهارم چهارمسابقه بطور دوره‌ای بین‌آنان انجام‌میگیرد.

درمسابقه ما قبل نهائی ۱۱نفراز قهرمانان ورزیده سرعت ایران شرکت نموده‌بودند .ابتدا مراسم قرعه کشی بعمل آمد وقهرمانان‌در چهار دسته ۱و۲ و۳و۴ قرارگرفتند و سپس مسابقات انجام گردید و نتایج زیر بدست آمد .

دوره اول مسابقات

دردسته اول رقابت شدیدی بین آقایان برته ـ گل‌طلب ـ بهمن‌تقی‌زاده درگرفت درنتیجه آقای تقی‌زاده با رکورد ۱۲ ثانیه مقام اول‌را کسب کرد .

دردسته دوم رقابت بین آقایان ندری ـ ابوطالبی ـ حسن‌غفاربود و ابوطالبی بارکورد ۱۱٫۹ ثانیه‌اول شد .دردسته سوم‌مسابقه بین‌آقایان عابدینی ـ راستی ـ معینی انجام‌گردید دراین دسته راستی بارکورد ۱۲٫۳ ثانیه اول شد دردسته چهارم‌مسابقه بین دونفر آقایان امین‌سرور و امینیان انجام شد وامین‌سرور در مدت ۱۲٫۵ ثانیه برنده گردید.

مسابقات دوره دوم

دردوره دوم مسابقات قهرمانان‌اول دستجات اول تاچهارم استراحت نمودند وبین قهرمانان بازنده‌قرعه‌کشی ومسابقات درسه دسته انجام شد .

در دسته‌اول‌مسابقه‌بین آقایان‌معینی امینیان ـ ندری انجام ودرنتیجه امینیان بارکورد ۱۲٫۷ ثانیه‌اول شد .

دردسته دوم مسابقه بین دونفر آقایان گل‌طلب وحسن غفار انجام وگل طلب بارکورد ۱۱٫۶ ثانیه‌اول شد ودر دسته سوم مسابقه بین برته وعابدینی انجام شد که‌برته بارکورد ۱۲٫۲ ثانیه نفراول‌گردید

دوره سوم وتصادف

دردوره سوم‌بین‌چهارنفر قهرمانان اول مسابقات دوره‌اول وسه‌نفر قهرمانان اول دوره دوم قرعه کشی بعمل آمد ونتیجه قرعه‌بشرح زیر تعیین ومسابقات انجام گردید :

دردسته اول مسابقه بین آقایان گل‌طلب ـ امین سرور ـ تقی‌زاده انجام شد گل طلب مقام‌اول‌را در مدت ۱۱٫۶ ثانیه بدست آورد.در دسته‌دوم مسابقه بین آقایان برته‌و امینیان انجام شد دراین مسابقه ابتدا دوچرخه برته قبل‌ازرسیدن بخط ۲۰۰ متر پایان مسابقه خراب شد ولذا بنا بتصویب رای‌داوران مسابقه بین‌این دوقهرمان تجدید گردید .رقابت این دوقهرمان‌خیلی عجیب بود تاروی خط باهم مساوی آمدند بطوریکه‌قضاوت برای‌داوران مشکل شد درخاتمه مسابقه‌امینیان نتوانست دوچرخه‌را کنترل کند بسختی بزمین خورد درحدود ۲۰ متردرروی زمین اسفالت کشیده‌شد وبدنش مجروح گردید .

دردسته سوم مسابقه‌بین آقایان راستی و ابوطالبی انجام و در نتیجه ابوطالبی بارکورد ۱۲٫۸ ثانیه اول شد .

دراین دوره مسابقه سه‌نفرآقایان برته ـ گل‌طلب وراستی مقام اول را کسب کردند وبرای مسابقات فینال انتخاب شدند .سپس بین‌چهار نفر بازنده این دوره مسابقه‌ای انجام گردید درنتیجه‌آقای‌مرتضی‌ابوطالبی مقام اول‌را کسب کرد وجزء نفرات اول مسابقه محسوب گردید وباین ترتیب درمسابقات مقدماتی چهارنفر آقایان برته‌ـابوطالبی ـ گل‌طلب‌ـ راستی‌ـ بپای فینال رسیدند .

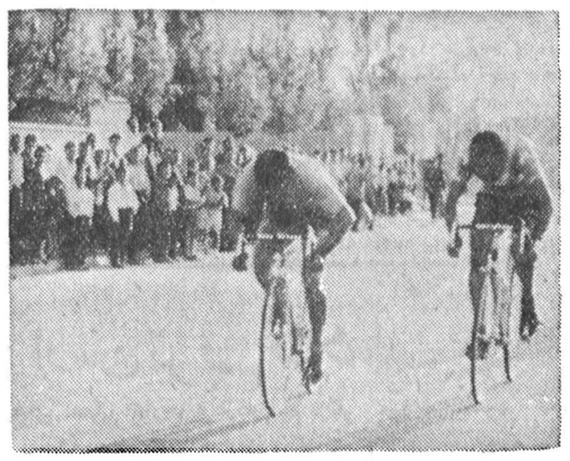

دراین عکس «امینیان» و«ندری» دو نفر از قهرمانانی‌که بسختی بایکدیگر رقابت میکردند درپایان خط مسابقه دیده میشوند

فرهنگی ـ ورزشی

بانوئی که قهرمان تیر اندازی جهان‌است

این زن‌شوهر وفرزند خودرا نیز تیراندازان قابلی از کاردرآورده

قهرمان تیراندازی باکمان در جهان یك زن ۳۴ ساله آمریکائی است بنام «کارول مین‌هارت» این خانم ورزشکار از سال ۱۹۵۰ ببعد باتفاق شوهرش تیراندازی باکمان را بعنوان یك ورزش تفریحی فراگرفت وتمرین نمود ولی کم‌کم تکرار این عمل برای وی بصورت جدی‌تری درآمد .

از آن زمان تاکنون نامبرده فقط یکبار در مسابقات تیراندازی باکمان شکست خورده واز سال ۱۹۵۵ ببعد مرتبا قهرمان تیراندازی باکمان در آمریکا ودر دنیا شناخته شده است .

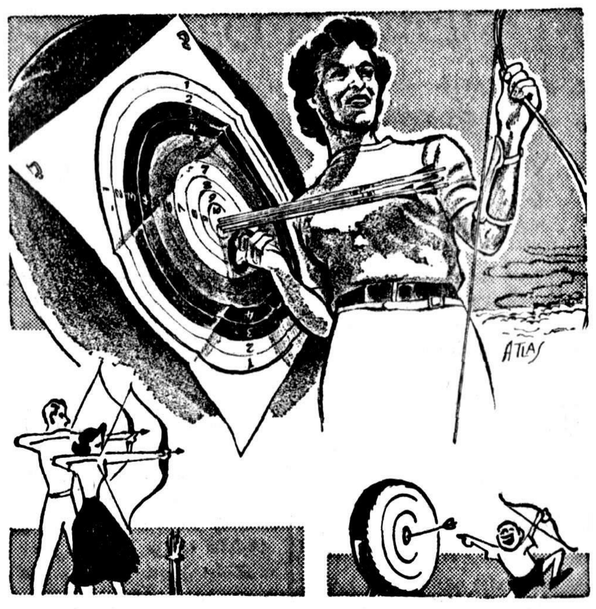

کارول هر هفته در تیراندازی باکمان باشوهرش که مکانیك‌است مسابقه میدهد .

جالب اینجااست که رونالد پسر ده ساله کارول از حالا باکمان تیراندازی مینماید ودر مسابقات خردسالان با بچه ها دست وپنجه نرم می‌کند .

بوستان شاهانه

کتاب جالبی که درباره خاندان جلیل سلطنت تهیه میشود

در حدود دو هفته است که به اعضای ثابت آرشیو اطلاعات یك بانوی آلمانی اضافه شده که هرروز صبح وعصر پشت یکی از میزهای این قسمت می‌نشیند وپرونده‌ها را ورق میزند .

البته بانوی مزبور عضو آرشیو اطلاعات نیست بلکه کارجالبی در دست دارد که‌برای انجام آن‌از آرشیوما استفاده میکند .

بانوی مزبور که نامش «روت‌هوفمان» است وسمت خبرنگاری‌چند روزنامه ایتالیائی ،فرانسوی ،آلمانی وانگلیسی را دارد سومین بار است که بایران می‌آید واین بار هدفش تهیه یك کتاب تحت عنوان «بوستان شاهانه»شامل زندگی شاهنشاه ،اعلیحضرت فقید ،وهمچنین بیوگرافی و خاطرات مفصلی از اعضای خاندان جلیل سلطنتی ایران می‌باشد .

بانو هوفمان تاکنون درباره‌زندگی چندتن از پادشاهان بزرك‌مطالبی تهیه وچاپ نموده است .

استفاده از بورس‌ایزنهاور

آقای دکتر مصطفی منصوری مشاور حقوقی شورایعالی اقتصاد برای استفاده از برنامه «ایزنهاور فلوشیپ» که از عالیترین‌بورسهای تحقیقاتی امریکا است از طرف کمیسیون مخصوصی‌که بهمین‌منظور تشکیل شده بود انتخاب گردید تا برای مدت هشت ماه بامریکامزیمت نماید. وی درباره سرمایه گذاری خارجی‌درایران‌بتحقیق‌خواهدپرداخت.

صعود بقله کهار وناز

چند نفر از کوهنوردان سازمان کوهنوردی واسکی دماوند مرکب از آقایان بهمن ناصحی ـ جهانگیر امامی ـ اسماعیل زرافشان ـ منوچهر فرهادی ـ ونعمت اله آزاد بقله‌زیبای کهار صعود نموده وپس از نصب آرم سازمان وامضاء دفاتر بتهران باز گشتند. ضمنا آقایان ـ ناصحی ـ سلیدی واسداله به قله ناز صعود نمودند.

نامه‌هائی ازدانشجویان شهرستانی

درطی چند روز گذشته عده‌ای از خوانندگان شهرستانی ما که در دانشکده‌های حقوق وادبیات و معقول ومنقول ورشته‌های غیرعلمی به تحصیل اشتغال دارند طی نامه‌هائی تقاضا مینمایند که دانشکده‌های مربوطه حضور وغیاب در کلاسها بعمل نیاورند که دانشجویانیکه در شهرستانها مشغول کارند آخر سال بتوانند درامتحانات شرکت نمایند .اینعده از خوانندگان مامینویسند که دانشگاه سواد میخواهد .ومعلومات پس نبایدحضور در کلاسها اجباری باشد .

سیاحی ازکشور جزیره‌ها

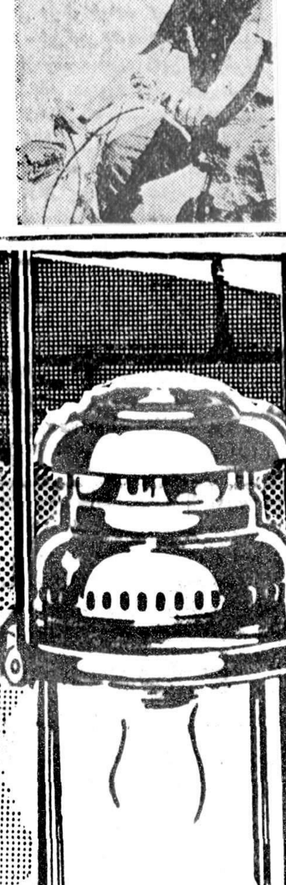

جوانی از اهالی اندونزی که بادوچرخه تصمیم بجانگردی دارد بتهران وارد شد .

آقای لوماگی‌کی چندی قبل از جاکارتا پایتخت آندونزی حرکت نمود وپس‌از عبور از مالایا ، هندوستان ،پاکستان ،و افغانستان وارد ایران شد واکنون تصمیم دارد از کشورهای عراق ،اردن ،لبنان ، مصر وسوریه ،دیدن نموده وسپس باروپا وامریکا مسافرت نماید .

جهانگرد مزبور دارای همسر و سه فرزند میباشد .

فوتبال قبرس

جمعیت ۰٫۵ میلیون نفر
باشگاه ۱۳ عدد
تیم ۲۱ عدد
بازیکن حرفه‌ای ـ
بازیکن آماتور ۴۱۵ نفر
بازیکن جوان ـ
داور ۱۶ نفر

پیروزی اتم

ساعت ده‌صبح روز جمعه طبق دعوت قبلی آقای‌محمود جاهد سرپرست امور ورزش وحیدیه تهران‌نوجمع کثیری ازعلاقمندان بورزش جهت مشاهده مسابقه فوتبال‌بین دوتیم بهار واتم دروحیدیه اجتماع نمودند .

فوتبالیست‌های دوتیم جوان بودند وباسرعت خوبی‌بازی را خاتمه‌دادند وبالاخره‌تیم اتم ۲بر هیچ پیروز شد .

درخاتمه جوائز قهرمانان که‌عبارت ازکاپهای کوچك نقره‌بودبوسیله آقای‌سرهنك خسروانی رئیس باشگاههای تاج اهداء گردید .

جشن بانوان باشگاه تاج

از ساعت شش بعداز ظهر امروز جشن سازمان بانوان باشگاه ورزشی تاج در محل باشگاه برگزار میشود.

برنامه های متنوع ورزشی این‌جشن از طرف جمعی از هنرمندان و دوشیزگان وبانوان عضو باشگاه‌انجام خواهد شد .

جوائز قهرمانان ورزشی‌سال‌مان‌بانوان تاج نیز امشب توزیع میشود .

سرپرستان باشگاه شعاع

جلسه عمومی باشگاه شعاع با حضور کلیه قهرمانان وورزشکاران باشگاه تشکیل گردید ودراین جلسه آقایان وضائی بسمت مدیرباشگاه دکتر مستوفیان ـ عشقی ـ امیریان بسمت مشاور پرنده سرپرست وبمناسبتیك واعظ تهرانی سرپرست وزنه برداری سعید صدری سر پرست فوتبال بزرگزاده سرپرست پینگ‌پنك ـ کریمی سرپرست‌بسکتبال ورهنورد سرپرست والیبال باشگاه انتخاب گردیدند .

مرغوبترین کاشیهای کف ازجنس
آسفالت ـ ونیل ـ لاستیك ولینولئوم
محصول آرمسترانك انگلستان
بدون رقیب با قیمت مناسب
بمقدار محدودی وارد شد
مشتریان محترمیکه پیش پرداخت داده‌اند
برای تحویل مراجعه فرمایند
سفارش جدید در حدود
مقدار موجود میپذیریم
آ ـ ۱۴۲۹۹ ۱ ـ ۳

شماره اول اطلاعات کودکان
عکس و داستان
بجای روز پنجشنبه دهم مهر
روز پنجشنبه هفدهم‌مهر منتشر میشود
چون درتهران وشهرستانها بسیاری از کودکان‌هنوز کتابچه وبلیط مجانی جوایز بزرك وکوچك شماره اول اطلاعات کودکان را دریافت نکرده‌اند. برای آنکه‌خبرنگاران ونمایندگان مادر تهران وشهرستانها فرصت توزیع این کتابچه را قبل ازانتشار شماره اول داشته باشند. انتشار مجله بروز پنجشنبه هفدهم مهر موکول گردید.
محصول کارخانه صنعتی امید MANFACTURED AT OMID FACTORY MADE IN IRAN
مصنوعاتی‌که درایران وبدست کارگران زبده ایرانی ساخته شود اگرازهرحیث بااجناس مشابه خارجی مساوی باشد (غیراز قیمت: که ۱/۴ ارزانتر است) وظیفه هرفرد نوع دوستی که بخاطر حمایت از مصنوعات داخلی باتشویق و حمایت سازندگان آن دین خودرا ادا نماید.
بزودی مصنوع جدیدی ساخت کارخانه صنعتی امید دراختیار هموطنان قرار خواهد گرفت.
منتظرآگهی بعدی باشید ۱ ـ ۵ آ ـ ۲۲۸۹۴

نماینده انحصاری : شرکت سهامی با ۵ نی آرین تهران سرای حافظ تلفن ۲۲۴۴۸۱ ۲۲۴۳۴

آ ـ ۲۳۲۶۲

اطلاعات اقتصادی

تنزل نرخ جو

روغن ترقی کرد ـ سستی بازار گندم

بازار خواربار در این هفته بمناسبت پرداخت حقوق‌ها بهتر از هفته قبل بود وحجم خرید مصرفی زیادتر شد وروی بعضی ازاقلام خواربار معاملات عمده انجام گرفت.

برنج ـ بازار برنج خوب است معاملات برنج از هفته قبل بجریان افتاد ودراین هفته میزان آن افزایش یافت. مظنه رقم های مختلف برنج بشرح زیر میباشد .برنج صدری آملی دنگی کیلوئی ۱۵ تا۱۸ ریال رشتی دنگی ۱۷ تا ۱۹ ریال دمسیاه ۲۲تا۲۵ ریال زمینه دمسیاه نو کم است وتازه وارد بازار شده و چمپا هم در تهران زمینه ندارد.

حبوبات ـ بازار حبوبات هم بهتر از هفته قبل شد وقیمت آن کم وبیش تغییر دارد بازار حبوبات هرچه از فصل پائیز ووفور میوه دور میشویم بهتر میشود ازحبوبات فعلا عدس بخارج صادر میشود مظنه ارقام مختلف حبوبات بشرح زیر است :عدس ۱۳٫۵ تا۱۷ ریال نخود مشهدی ۹٫۵تا ۱۰ ریال اردبیلی ۱۲٫۵ ریال لوبیا قرمز۱۳ ریال چشم‌بلبلی ۱۴٫۲۵ ریال چیتی ۱۳ریال لوبیا سفید کرمانشاهی ۸٫۵ ریال بروجردی ۹٫۲۵ ریال لوبیا رشتی زمینه ندارد ماش ۱۲ ریال لپه شهری ۱۴ ریال اردبیلی ۱۸٫۵ ریال تبریزی ۱۹٫۵ ریال لپه‌باقلی ۷ریال

غلات ـ بازار گندم سست است این سستی نتیجه عدم احتیاج خبازهاست زیرا وزارت گمرکات گندم و آرد کافی در اختیار خبازها میگذارد قیمت گندم سفیدخرواری ۱۴۰۰ تا ۱۷۰۰ ریال گندم‌گرگان ۱۲۰۰تا۱۳۰۰ ریال وجو خرواری ۹۰۰ ریال است جو بااین قیمت ۲۰ ریال نسبت بهفته گذشته‌تنزل دارد .

روغن ـ بازار روغن خوب است وبازهم قیمت روغن ترقی نموداین ترقی فقط در دونوع کرمانشاهی وشهرضائی وشیرازی بچشم میخورد زیرا روغنهای آذربایجان وهمدان و کردستان زمینه زیاد دارد قیمت روغن کرمانشاهی امروز کیلوئی ۱۴۲ ریال شهرضائی ۱۳۸ ریال وروغنهای اطراف خیلی اعلا کیلوئی ۱۱۵ ریال بود .

استقبال بازار از تصمیم دولت در مورد ورشکستگی

معاملات قماش جریان دارد ولی قیمتها بالا نمیرود

بازار تهران دیروز با خبر خوشی مواجه شد. این خبر در موردتعقیب ورشکستگان به تقصیر بود پس از لغو مالیات سفته این دومین قدمی است که برای تثبیت وضع معاملات بازار از طرف دولت برداشته می شود بازار از مدتها قبل از قانون ورشکستگی اظهار نارضایتی میکردو کرارا نمایندگان بازرگانان در مراجع مختلف دولتی ومجلس در این مورد اعتراض کردند که خوشبختانه مورد توجه دولت قرار گرفت ولایحه‌ای در این مورد تنظیم شد .

وضع بازار قماش نخی محصول‌داخله خوب است ومعاملات زیادی چه برای شهرستانها وچه برای مصرف‌تهران روی آن انجام میگردد ولی باوجود خوبی بازار قیمت قماش داخلی‌ترقی ندارد وعلت آن زیادی زمینه آنست. هم‌اکنون در انبارهای بنکدارها و نمایندگان کارخانجات داخلی مصرف چندین ماه وحتی یکسال اخیر موجود است وبهمین جهت‌پیش بینی میشود تا آخر فصل پائیز هم قیمت‌قماش داخلی بالانرود .مظنه ارقام مختلف قماش نخی داخلی بشرح زیر است: چیت بهشهر متری ۱۵ ریال ری ۱۷ تا ۱۸ریال کاشان ۱۷ریال‌اصفهان ۱۹ ریال شهناز ۱۸٫۵ ریال چلوار بهشهر متری ۱۳٫۵ ریال شهناز ۱۳٫۲۵ ریال ری دولا ۳۰٫۵ ریال کاشان ۳۴٫۵ ریال جهان۱۶٫۵ ریال پاتیس بهشهر ۱۳٫۵ ریال ری۱۳٫۵ ریال شهناز ۱۳٫۵ ریال قیمتهای فوق بوعده سه‌تا چهار ماه میباشد بازار فرش چندان رضایت بخش‌نیست‌فقط دوسه نفر آلمانی مشغول خرید در بازار هستند که اکثرا جنس کهنه ولی‌اعلا میخرند وتاکنون قالیهائی‌از جنس تبریزی وکاشانی واصفهانی وخراسانی خریداری کرده‌اند بازار اروپا هنوز ساکت است اما احتمال بهتر شدن وجود دارد وبازار آمریکا مطابق معمول خوب نیست .

نظریات تجار درمورد ضرائب مالیاتی

تجار باوضع فعلی بازار ضرائب را غیرعادلانه میدانند

ضرائب فعلی باتوجه سودهای کلان زمان جنك تعیین شده ولی اینك میزان سود بعلت افزایش واردات تقلیل زیاد پیداکرده است

ضرائب مالیاتی یکی‌دیگر ازموارد مورد اختلاف بین دارائی وبازرگانان میباشدوهریك ازطرفین دراین‌مورد نظریاتی دارند دارائی معتقداست که‌این ضرائب اگرهم‌زیاداست در حقیقت‌دامن‌اشخاصی‌رامیگیرد که‌دفتر وحساب‌وکتاب‌در کارتجارتی‌خودندارند ویااگر دارند ازارائه‌خود داری می کنند وبناچار لازم است که بااین دسته بر اساس یك فرمول خاص رفتار شود اما تجار میگویند ماقبول داریم که‌باید باتجاری که‌دفترندارند طبق فرمول رفتار شود اما این‌فرمول باید براساس واقعیت تعیین شود.

ضرائب موجود مربوطه بزمانی است که قانون احتکار وجود داشت در زمان جنك تجار صدی بیست‌تا صدی سی استفاده میبردند .

اما امروز میزان سود تجار قابل توجه نیست وهرتاجر که بتواند صدی دوسود ببرد جزء تجارموفق محسوب میشود واستفاده صدی پنج فعلا دربازار یك نوع ایده‌ال بشمار میرود ودر اینصورت‌آیا سزاوار است بازهم ضرائب زمان جنك را بموقع اجراء بگذارند قماش درحال حاضر بیش ازصدی یك استفاده نمیکند .

اماضریب آن صدی بیست است ضرر قماش باعث‌شده که قماش لهستانی ومجاری وچك وژاپونی ازبورس خارج شود وازاین‌گذشته مدارك مثبت موجوده است ازجمله اسناد خرید که‌توسط بانك ملی برای- فروشنده فرستاده شده‌ورقه تعرفه گمرکی که‌مظنه روز حتی روزهای خوب وبارونق بازار درآن موجوداست.

تجار میگویند بهتراست این اسناد وارسی شود اگر معاملات صدی یك‌بیشتر استفاده داشت آنوقت همان ضرابت صدی بیست رااجرا کنند. وضع آهن هم‌روشن است واگر بعضی اقلام آن سود داشته‌باشد صدی یك‌بیشتر نخواهد بود. برای این‌جنس صدی ۱۵ ضریب تعیین کرده‌اند ضریب چراغ پریموس نیزصدی ۲۰ است درحالیکه واردکننده براساس‌اسناد محکم باصدی یك‌استفاده حاضر است واگذار کند. ازاین گذشته این استدلال که ضرائب فوق مربوط بتجاری است که‌دفترندارند صحیح نیست زیرا مامورین‌دارائی بدفتراعتنا ندارند مطابق فرمول خودشان مالیات می‌برند این ما هستیم که‌چوب بی‌اعتنائی آنها را میخوریم اگر آنها دفتررا ملاك قرار میدادند چه‌دلیلی داشت که‌ما راضی نباشیم .ماحاضریم صدها نفر ازتجار دفتردارراا نشان دهیم که‌مالیات رابراساس‌ضرایب‌داده‌اند. فعلابازار تهران درانتظار حل این مشکل است. وامیددارند که‌ضرایب براساس وضع فعلی بازار تعیین شود تاهیچگونه اشکالی چه‌برای دارائی وچه‌برای مؤدیان‌پیدا نشود.

عدم توافق درمورد ضرائب مالیاتی

عصر شنبه کمیسیون شماره یك‌که مامور مطالعه ضرایب‌مالیاتی شده‌است دراطاق بازرگانی تشکیل شد صورتی که از طرف نماینده کمیسیون ضرایب دارائی تهیه شده بود با مقایسه با صورت اصلی کمیسیون مزبور تهیه‌و تنظیم‌نموده بود باختیار کمیسیون گذارده شد اکثریت اعضای کمیسیون ضرایب اجرائی را صحیح نمیدانند نماینده اطاق توضیح دادکه این ضرایب‌برای کسانی در نظر گرفته شده که یا فاقد دفتر هستند ویااز ارائه آن خودداری می‌نمایند .

بنابراین برای مؤدیان مالیاتی که دفتر دارند هیچگونه اثری نبایدداشته باشد .

اما اعضای کمیسیون معتقد بودند که مامورین دارائی در رسیدگی دفاتر دقت لازم نمیکنند و با بهانه‌های غیر موجه دفاتر را مردود میدانندومتوسل بهمین ضرائب میشوند. درپایان‌جلسه قرارشد که درجلسه آینده مظنه‌قیمت خرید وفروش ومیزان سودی که‌برای وارد کننده و فروشنده در هرجنس فعلا دربازار وجود دارد بدقت‌تعیین گردد تابراساس آن ضرایب عادلانه‌ای به‌وزارت دارائی پیشنهاد گردد .

مهندس زنجانی مدیر امور ذوب‌آهن میگوید :

ظرفیت ذوب آهن را می‌توان به ۴۰۰ هزار تن ترقی داد

هنگام شروع کارکارخانه ذوب‌آهن ۱۴۰۰ نفر درآن مشغول کار خواهند شد ـ کارهای اصلی کارخانه ازده ماه دیگر شروع میشود

آخرین قسمت گزارش آقای مهندس زنجانی را در بارهٔ فعالیتهائی‌که تاکنون برای تاسیس کارخانه ذوب‌آهن در ایران صورت گرفته ذیلا میخوانید .

در این بحث در حدود یکصدو پنجاه مسئله مطرح شد که قسمتی از آن با مذاکره شفاهی حل شد و برای قسمتهای مهمتر مذاکرات بصورت کتبی انجام گرفت . در نتیجه تغییراتی در طرح مطالعه شده داده شد که مهمترین آنها باین شرح است :

در طرح سابق مرکز برق در نظر گرفته شده بود که ما آنرا حذف کردیم زیرا برق لازم از سد درتامین خواهد شد و یك مرکز برق کمکی باضافه یك مرکز تقسیم برق درنظر گرفته شد . مرکز برق کمکی برای اینست که در مواقع احتمالی وپیش‌بینی نشده قطع برق دز بتواند حداقل‌برق لازم را بکارخانه و بشهر آن بدهد .

کوره ذوب چدن برای ظرفیت جدید کارخانه که در نتیجه بحث در نظر گرفته شد کوچك بنظر رسید وظرفیت آن ترقی داده شد . باین ترتیب که کوره ذوب چدن سابق که بقدرت هیجده هزار کیلووات آمپر (تولید روزانه یکصدوبیست تن چدن) بودبه ۲۸ هزار کیلووات آمپر (تولیدیکصدو هشتاد تا دویست تن چدن در روز) ترقی داده شد وظرفیت دستگاه‌مخلوط کننده چدن در فولادریزی نیز افزایش یافت و ظرفیت کوره های فولادریزی نیز از بیست تن به بیست و پنج‌تن افزایش داده شد .

کوره ذوب فولاد برقی که برای‌ذوب آهن قراضه در طرح منظور شده بود حذف شد . زیرا در ابتدای کار تهیه سالانه در حدود بیست تا سی هزار تن آهن قراضه مورد نیاز این کوره امکان پذیر بنظر نمیرسد .

میزان محصول اولیه کارخانه

بحث مهم تر این بود که تحت چه شرایط و بچه نحوی میتوانیم ظرفیت کارخانه را ترقی دهیم و ساختمان آنرا در مراحل مختلف در نظر بگیریم نتیجه بحث این‌شد که ساختمان‌کارخانه بعوض اینکه با ظرفیت صدو ده هزار تن فولاد شمش در سال با قابلیت توسعه به دویست هزار تن باشد با ظرفیت های زیر در نظر گرفته شد:

مرحله اول صدو ده هزار تن فولاد خام در سال (معادل با ۱۶۰ هزار تن محصول)

مرحله دوم دویست هزار تن فولاد خام در سال (معادل با۱۶۰ هزار تن محصول)

مرحله سوم دویست‌و شصت هزار تن فولاد خام در سال (معادل با۲۰۰ هزار تن محصول) .

در نظر گرفته شد که مرحله دوم ٦ سال پس از شروع بهره برداری مرحله اول و مرحله سوم دو سال‌پس از مرحله دوم اتخاذ شود .

در مرحله اول که طبق پیش بینی برنامه عمل در حدود چهار سال پس از انعقاد قرار داد ساختمان کارخانه وارد بهره برداری خواهد شد محصول کارخانه در حدود سی و پنجهزارتن آهن آلات متوسط و سی و پنجهزار تن آهن آلات سبك و بیست هزار تن آهن گرد پیش بینی شده است .

در مرحله دوم علاوه بر محصول فوق در حدود سی هزار تن ریل و چهل هزار تن آهن آلات سنگین به آن افزوده میشود بطوریکه حجم‌محصول به ۱۶۰ هزار تن خواهد رسید .

در مرحله سوم بیست هزار تن لوله فولادی و بیست هزار تن آهن ورق بمحصول فوق‌افزوده خواهد شد . بطوریکه جمعا به دویست هزار تن خواهد رسید .

علت انتخاب این سه مرحله این است که بما اکیدا سفارش شد وما هم قبول کردیم که در ابتدای کاراز نصب کارخانه بظرفیت زیاد خود داری کنیم تا مبادا از جهت کادر آزموده در مضیقه قرار گیریم .

مرحله اول ودوم بهم‌پیوسته‌اند ودر واقع مرحله اول قسمتی‌از مرحله دوم است. بطوریکه باید گفت کارخانه در حقیقت یك کارخانه دویست هزار تنی‌است ودرمرحله سوم دو دستگاه مستقل (نورد لوله فولادی وآهن‌ورق) که در واقع حکم کارخانه مجزائی می باشد به آن افزوده خواهد شد .

افزایش ظرفیت کارخانه

درنظر است مرحله دوم درمهلت مقرر (دوسال‌پس ازمرحله اول) شروع شود. ولی‌مرحله سوم احتمالی است‌و درصورتی آغاز خواهد شد که‌درآن موقع (درحدود هفت‌سال دیگر)مصرف لوله فولادی‌وآهن‌ورق لزوم شروع آن را ایجاب کند.

باتوجه به‌پیشرفت سریع کارهای تولیدی ودر نتیجه مصرف آهن این احتمال بسیار قوی میباشد . بطوریکه حتی ممکن است هنگام شروع مرحله سوم عملیات مصرف مواد آهن خیلی بیشتر ازمقداری که‌فعلا برای مرحله مذکور پیش‌بینی شده‌است باشد . در این صورت البته ظرفیت کارخانه در آن‌موقع بحد مورد لزوم ترقی داده خواهد شد. این عمل کاملا مقدور است زیرا طرح کارخانه طوری تهیه شده‌که ظرفیت آن میتواند به‌سیصد وپنجاه تا چهارصد هزارتن ترقی داده شود.

هزینه ساختمان کارخانه

هزینه تقریبی لازم برای ایجادمراحل فوق‌درحدود مبالغ زیر برآورده شده است :

مرحله اول جمعا ٤٦٨٠ میلیون ریال که به‌اقلام زیر تقسیم میشود :

قیمت فوب (بنادراروپا) ماشین‌آلات و وسائل کارخانه ۳۳۳۰ میلیون ریال

مخارج حمل ۱۸۰ میلیون ریال

نصب و بکارانداختن ٤٥٠ میلیون ریال .

ساختمانهای کارخانه ۷۲۰ میلیون ریال

مخارج اضافی برای مرحله دوم‌جمعا ۸۱۰ میلیون ریال که باقلام زیر تقسیم میشود :

قیمت فوب وسائل اضافی ٥٤٠ میلیون ریال .

مخارج حمل این وسائل ۳٦میلیون ریال .

نصب وبکار انداختن این وسائل ٥٤ میلیون ریال .

ساختمانهای مربوط به‌نصب این وسائل ۱۸۰ میلیون ریال.

مخارج اضافی برای مرحله سوم جمعا ۱۸۹۰ میلیون ریال که باقلام زیر تقسیم شده :

قیمت فوب وسائل اضافی ۱۳٥۰ میلیون ریال .

مخارج حمل این وسائل ٥٤میلیون ریال .

نصب وبکارانداختن این وسائل ۲۱٦ میلیون ریال

ساختمانهای مربوط به‌نصب این وسائل ۲۷۰ میلیون ریال

علاوه برمخارج فوق درحدود هزارتا هزار ودویست میلیون ریال نیزبرای عملیات شهر سازی پیش بینی شده است .

عدهٔ کارگران ذوب‌آهن

تعدادکارگران وکارمندان لازم در هریك ازمراحل درحدود هزار و چهار صد نفر مرحله اول ـ هزار وهفتصد نفر درمرحله دوم ودوهزار و دویست نفر در مرحله سوم پیش بینی شده است .

ظرف مدت ماموریت اخیر در آلمان علاوه برتعیین تکلیف طرح قطعی و انتخاب مراحل ساختمانی مذکور فوق، طرح‌پروتکل‌با کنسرسیوم‌دماك کروپ نیز تنظیم شد.

دراین طرح اصول قرارداد ساختمان کارخانه مورد بحث قرار گرفته است. این پروتکل اکنون درسازمان برنامه تحت مطالعه قرار گرفته است. بموجب پیش‌بینی‌های مندرج در پروتکل پس ازامضاء آن بلافاصله کارهای مقدماتی ساختمان کارخانه از قبیل‌جدول‌بندی زمین کارخانه ـ تهیه دفترچه‌مشخصات عملیات ساختمانی بمنظور مناقصه ـ ساختمان‌های اولیه برای سکونت‌افرادی که درمحل کارخانه باید بکار مشغول شوند ـ تکمیل راه ازنا تامحل کارخانه ایجاد یك‌خط گاراژ درکنار خط‌راه‌آهن سراسری درنزدیکی کارخانه شروع خواهد شد .

تاریخ شروع ساختمان کارخانه

درطرح پروتکل درنظر گرفته شده که دماك کروپ پیشنهادی‌برای‌ساختمان کارخانه در سه مرحله فوق‌ظرف شش ماه ازتاریخ امضاء پروتکل تهیه و تسلیم کند مدت سه‌ماه‌برای مطالعه پیشنهاد واخذ تصمیم نسبت به‌آن و همچنین یك‌ماه برای انعقاد قرارداد ساختمان کارخانه منظور گردیده است بنابراین چنانچه بااین پیشنهادموافقت شود وقرارداد بامضاء برسد کارهای اصلی ساختمان کارخانه تاحدود ده‌یاه پس‌از امضاء پروتکل شروع خواهد شد .

البته نباید تصور نمود که کارهای اولیه ای که در بالا به آن اشاره کردیم از نوع مطالعاتی است که قبلا توضیح داده شده بلکه‌کارهائی است که بهر وضعی قصد شروع به ساختمان کارخانه گردد لازم‌خواهد بود که‌عملیات مزبور به مرحله اجرا گذارده شود .

کارهائی که در پیش است

بطور خلاصه کارهائی که در پیش است بقرار زیر میباشد .

تصمیم قطعی نسبت به سه‌مرحله ساختمان کارخانه .

تصمیم قطعی‌نسبت به طرح‌پروتکل

امضاء پروتکل پس از جرح وتعدیل لازم وموافقت با آن وسفارش بدماك کروپ برای تهیه پیشنهاد .مطالعه پیشنهاد دماك‌کروپ وتهیه‌طرح‌قرارداد ساختمان .

انعقاد قرارداد وشروع کارهای قطعی .

انجام کارهای مقدماتی در فاصله امضاء پروتکل تا امضاء قرارداد.

پس از خاتمه بیانات آقای مهندس زنجانی آقای ابتهاج سئوال کردمقدار ذخائر معادن مواد اولیه که ذکرگردید درچه تاریخی تشخیص داده شده . آقای مهندس زنجانی در پاسخ اظهار داشت تعیین میزان ذخیره معدن آهن شمس آباد از چند ماه تجاوز نمیکند ودر مورد ذغال سنك‌نیز ذخیره‌قطعی معادن الیکاوگاجره در حدود دوملیون تن برآورد شده ومازاد ذخیره که اینجانب توضیح دادم مربوط به معادن زیرآب است که سابقا وتا قبل از آزمایش ذغال این معدن از نظر کك پزی واصول ،نتیجه مثبت بحساب نمی‌آمد و این نتیجه در مدت مسافرت اخیر اینجانب به آلمان‌بدست آمد وبراثر آنست که میتوان ذخیره این معدن را برای استفاده کارخانه ذوب آهن بحساب آورد .

واردات از ژاپن سیزده برابر صادرات ایران بژاپن است

برای انعقاد یك قرارداد تجاری بین دوکشو رفعالیتی ازطرف ژاپنیها بعمل نمی‌آید

خبرنگارما گزارش میدهد که‌مذاکرات سفارت ژاپن وسازمان‌های دولتی‌ایران درمورد امضای یك‌قرارداد بازرگانی‌و موافقت نامه همکاری صنعتی و معدنی بطورکه انتظار میرفت پیشرفت‌نکرده است .

هنگام اقامت شاهنشاه درژ اپن بین وزرای‌صنایع ومعادن‌وبازرگانی‌ودولت ژاپن‌پیرامون موضوع‌فوق گفتگوهائی صورت گرفت واعلام شد که سفارت ژاپن درتهران مذاکرات را بامقامات ایرانی دنبال خواهد کرد ولی بعد از ورود سفیرکبیر جدید و تقدیم استوار نامه ازطرف سفارت ژاپن در تهران اقدام جدی درمورد فوق بعمل نیامد وملاقات‌هائی که صورت گرفت‌بیشتر جنبه آشنائی و تشریفاتی داشت .

سیاست تجارت آزاد که دولت‌ایران فعلا ازآن پیروی مینماید بهترین فرصت برای افزایش واردات ژاپن به ایران بوجود آورده وبدیهی است‌ژاپن حاضر نیست این آزادی را ازدست بدهد وتجارت خود را باایران تابع محدودیت هائی بکند وازطرف دیگر دولت ژاپن درمورد خروج ارز ازکشور خود دقت زیادی بعمل می‌آورد وبالطبع باقبول شرایطی برای‌افزایش صادرات ایران بژاپن موافق نخواهد بود .

درسال گذشته ارزش واردات ایران ازژاپن ۲٫۱۲٦٫۳۹٦٫۰۰۰ریال وارزش صادرات ایران بژاپن ۱٦۳٫٦٤۹٫۰۰۰ ریال بوده است بعبارت دیگر صادرات ژاپن بایران بیش‌از سیزده برابر واردات ژاپن ازایران بوده است .

درزمینه همکاری صنعتی سرمایه‌های ژاپنی باتوجه به سرمایه‌های کشور های بزرك دیگرچندان‌قابل توجه‌نیست وموسسات ژاپنی قادرنیستند سرمایه فراوانی برای سرمایه گذاری درکشور دیگر ازژاپن خارج کنند و خروج سرمایه‌های کوچك نیز مستلزم اجازه پارلمان میباشد .

بدین ترتیب مسئله افزایش‌صادرات ایران بژاپن‌ویاجلب سرمایه‌های‌بزرك ژاپنی بایران رابايد مشکل دانست نظر اصلی ژاپن از توسعه مناسبات بازرگانی و صنعتی باایران اینست‌که بتواند در مناقصه‌های بزرك مربوط به‌کارهای عمرانی وتولیدی مملکت شرکت کند و غیراز کالاهای بازرگانی ماشین آلات مختلف دیگر بایران صادر نماید .

تخلیه در شاهپور و خرمشهر

امروز کسب اطلاع شد که در بندر شاهپور ٥ کشتی در کنار اسکله لنگر انداخته و مشغول تخلیه کالاهای خود می‌باشند و ۷ کشتی نیز در انتظار نوبت هستند .

در بندر خرمشهر نیز هفت کشتی کنار اسکله لنگرانداخته اند و۱٤ کشتی در انتظار نوبت می گذرانند و ٥ کشتی دیگر در رودخانه در حال‌تخلیه کالاهای‌خودرا به«دوبه» می باشند .

چهارمین گزارش عمران خوزستان

مؤسسه عمران ومنابع خوزستان گزارش کارهائی را که تاکنون صورت گرفته بسازمان برنامه میدهد

موسسه عمران ومنابع خوزستان چهارمین گزارش کارهای انجام شده منطقه خوزستان را تهیه نموده است.

دراین گزارش اقداماتی که از خرداد تا شهریور ماه سال جاری‌در زمینه عملیات‌مقدماتی‌درطرح کشت نیشکر ونصب کارخانه قند وانتقال برق آبادان‌باهوازو کارخانه پلاستیك وطرح آبیاری گوتوند وترویج کود شیمیائی صورت گرفته است باطلاع سازمان برنامه خواهد رسید.

مناقصه‌ها ومزایده‌های دولتی

*وزارت صنایع ومعادن بهره برداری ازمعدن سنك ساختمانی و لاشه‌تپه مصلح واقع در اطراف دماوند تا ۲۷٫۷٫۳۷.

*سازمان تدارکات کل‌کشور خرید بیست دستگاه موتو سیکلت تا ۱۲٫۷٫۳۷

یك‌کارخانه معروف امریکائی

درزمینه‌های زیرجویای نماینده درجه یك میباشد

ـ۱ـ

رادیو- تلویزیون- رادیو اتومبیل

ـ۲ـ

رادیو فرستنده وگیرنده متحرك

میکروویو وسایر دستگاههای

مخابراتی و صنعتی

جزئیات سازمان خودرا باپست هوائی به‌آدرس زیربفرستید

Box A, Room 1544, 1 North La Salle Street, Chicago 2, Illinois, U.S.A.

۱ـ۳ آ ـ ۲۲٥۹۲

بنفورد

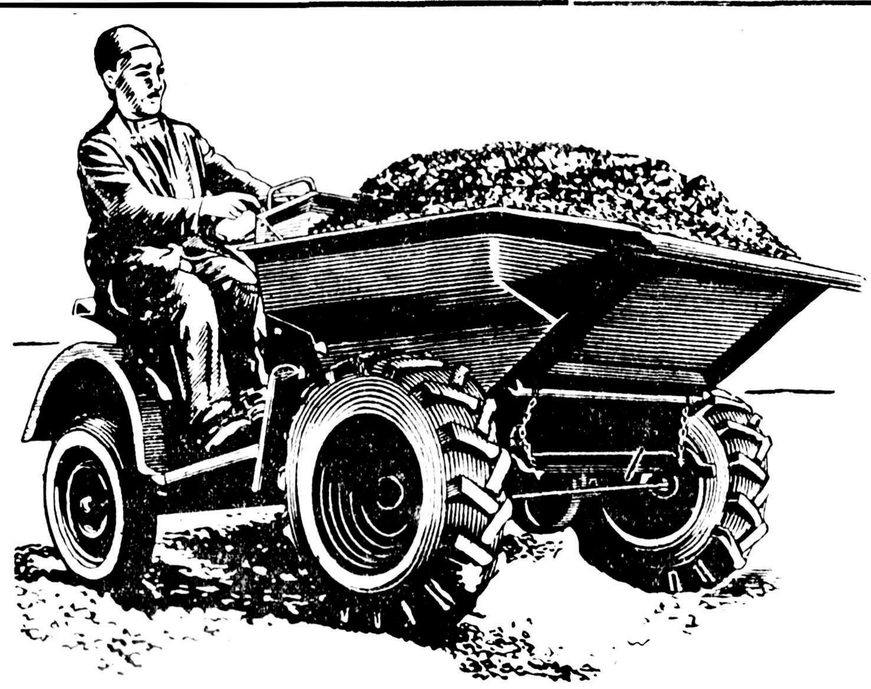

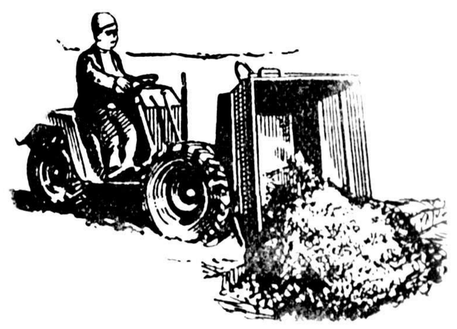

آقایان مقاطعه‌کاران ـ معدن‌داران ـ مالکین وکشاورزان وفروشندگان مصالح ساختمانی

BENFORD Diesel Dumpers

دامپر بنفورد: باصرفه‌ترین وسیله‌حمل‌ونقل بارهای‌سنگین‌وپرحجم در دهات کارگاههای ساختمانی ـ کارخانجات ومعادن است .

دامپربنفورد: دارای موتور دیزلی معروف‌انگلیسی‌پتر(Petter) میباشدکه درتمام مدت‌روزکمتراز پنج‌ریال‌گازوئیل‌مصرف‌مینماید وباهوا خنك میشود .

دامپربنفورد: رانندهٔ مخصوص لازم‌ندارد وهمان‌کارگری که‌آنرا پر میکند میتواند آنرا براند .

دامپربنفورد: بسیارساده‌ساخته‌شده‌ودرزمینهای گل‌وشل‌وناهموار براحتی حرکت میکند .

ظرفیت: ۷٥۰کیلو ـ ۱۱٥۰کیلو ـ ۱٥۰۰ کیلو

BENFORD

برای‌کسب اطلاعات بیشتر به‌نمایندگی انحصاری بنفورد خیابان شاهرضا مقابل لاله‌زارنو ساختمان قندهاری تلفن ٦۹۳٥۰ مراجعه فرمائید .

(۱) آ ـ ۲۳۲٦۸

فروش نقد واقساط

انتقاد

ز : احمد احرار

زهرمار خان

یکی از خوانندگان اطلاعات مینویسد:

«شهرداری تهران ترسیم چهره و تشخیص اندام و لباس حکیم ابوالقاسم فردوسی را بمنظور تهیه مجسمه ای که قرار است در میدان فردوسی نصب شود بمسابقه گذاشته است ، از طرفی مجسمه ای که تا چند روز پیش در همین میدان قرار داشت بمحوطه پارک شهر منتقل شده است . حال اگر در مسابقه شهرداری طرحی که از سیما ولباس واندام فردوسی تهیه میشود با طرح لباس واندام وسیمای حاضر تفاوت دست تکلیف چه خواهد بود. آیا ممکن است در یك شهر دو مجسمه از یك شخصیت وجود داشته باشد که بهم شبیه نباشند ؟» لابد متصدیان شهرداری تهران بنکته ای که خواننده نکته سنج اطلاعات روی آن انگشت گذارده است توجه خواهند فرمود واما انظور که خوانندهٔ عزیز ما تصور کرده است چنین مسابقه ای در همین شهر خودمان بی سابقه نیست از جمله تا چندسال پیش شمایل بزرگی از حضرت رسول اکرم صلواته الله وسلامه علیه در مقبره ناصرالدینشاه مجاور حرم حضرت عبدالعظیم ع، نصب بود که قطعا بسیاری از خوانندگان محترم آنرا بخاطر دارند، این تابلو کار مرحوم مزین الدوله بود و آن مرحوم مدعی بود که حضرت خمینی مرتبت را با این هیئت و قیافه در خواب دیده و مشخصات وی را بخاطر سپرده است .

پیش از آنکه مرحوم مزین الدوله قابلوی موصوف خود را ترسیم کند نقاشهای آن دوره غالبا شمایل حضرت رسول را از روی یك مدل قدیمی که در دست بود کپیه می کردند وبالنتیجه تصاویر مختلفی که تهیه می شد از لحاظ ترکیب و قیافه چندان تفاوتی با هم نداشت و حال آنکه تابلوی مزین الدوله بکلی با تابلوهای دیگر اختلاف داشت ، این بود که وقتی مردم بآستانه حضرت عبدالعظیم مشرف میشدند حضرت رسول اکرم را در حرم مطهر با یك قیافه زیارت میکردند و در مقبره ناصرالدینشاه با قیافه دیگر . روی همین اصل بالاخره خدام آستانه ناچار شدند تابلوی مزین الدوله را بردارند و در انبار موقوفات جای بدهند .

بنابراین جا دارد خاصر خوانندهٔ محترم اطلاعات از هر حیث راحت باشد زیرا همانطور که برای تابلوی مزین الدوله فکر اساسی شد مجسمه فردوسی هم آخرالامر بلانکلیف نخواهد ماند واما اگر بخاطر داشته باشید وقتی صحبت جابجا کردن مجسمه و توسعه میدان فردوسی بود ما در همین ستون نوشتیم ویادآور شدیم که این اقدام اگر هم هیچ عیبی نداشته باشد در جزء بیست و نهم کارهای لازم قرار دارد درچهار راه نظام آباد و نارمك موقعیکه آقای سرتیپ صفاری متصدی شهرداری تهران بودند مقدمات حفر چاهی فراهم شد و شهردار وقت کلنك اول آنرا بر زمین زد . بعد از چند سال وقتی آقای سرلشگر دولو شهردار تهران بود چاه بآب رسید واخیرا آقای مهام شهردار فعلی طی تشریفاتی شیر آب را گشودند . اما بعد از دو روز که مردم جشن گرفتند وبجان اولیای شهرداری دعا کردند ناگهان آب چاه بند آمد و پس از مراجعه وملاحظه معلوم شد چون مقاطعه کار چاه را کج حفر کرده و لوله را کج کار گذاشته است موتور چاه که آنهم از نوع موتورهای عمیق اصحاب کهف است گرم میشود و آب نمیکشد . حالا صد هزار سکنه لب تشنه مانده است و یك چاه بی خاصیت ، در شهری که این قبیل مشکلات واحتیاجات از درو دیوار می‌بارد بنده فکر می کردم اگر تذکر بیغرضانه‌ای داده شود شهرداری دست از سر مجسمه ها خواهد کشید معهذا معلوم شد که شهرداری هم وقتی نصویرش را تغییرات و عرمش راجزم کرد مثل زهرمار خان از لب دیك بر نمیگردد ، جالا به مجالی باسی است داستان زهرمار خان را هم بمناسبت انکه دو مرتبه ذکرش گذشت حضورتان رض کنم و مرخص شوم . این زهرمار خان رئیس ایل افشار و از نزدیکان آقا محمد خان قاجار بود و بواسطه بد اخمی و عبوسی زهر مار خان لقب گرفته بود . از قضا یکوقت خطائی از وی صادر شد و شاه دستور داد او را در دیك بچزشانند اما همینکه دیك آماده شد جمعی از درباریان وساطت کردند و زهرمارخان بخشیده شد مع‌الوصف با اینکه صدای «عفو فرمودند» از هرسو بلند بود زهرمار خان بطرف دیك دوید و میخواست خودش را در دیك بیاندازد که فراش ها رسیدند واورا محکم گرفتند در حالیکه زهرمار خان بقصد نزدیك شدن بدیك تلاش میکرد و فریاد میزد: بیخود زور نزنید ، زهرمار خان از لب دیك بر نمی گردد !

گوناگون

آیا میدانید

- که هر موجود انسانی خوابیده طویل تر از ایستاده است . وعلت این امر ناشی از آبی است که در صفحات کوچك مابین مهره های ستون فقرات جای دارد .

زیرا در وضعیت ایستاده فشاری برابر ۱۵ گرم برمجموعه این صفحات وارد میشود وآبها را وادار به پراکنده‌شدن میکندوباین ترتیب قدانسان ۱ تا ۲ سانتی متر در حالت ایستاده کوتاه‌تر میشود .

- که یکمیلیارد از عروق شعریه را میتوان در لوله‌ای بابعاد یك سوزن رفوگری جای داد باوجود اینکه طول هرکدام ازاین عروق بیش از ۵/۰ میلیمتر نیست وهرکدام ۵۰ بار از یك موناز کتر است اگر آنهارا بدنبال هم قرار دهیم ۵۰مرتبه دور نصف‌النهار ۴۰۰۰۰ کیلومتری کره زمین رامیگردند .

- که گوسفند قدیمی ترین چهار پای اهلی است وچنانکه در انجیل ذکرشده هابیل پسر آدم باندازه یك گوسفند بوده است واز سوی دیگر باستانشناسان در محل باستانی بین‌النهرین مجسمه‌هائی از طلاویوپ یافته‌اند که روی آنها نقش گوسفند بوده است ومتعلق به ۳۵۰۰ سال پیش از میلاد مسیح بوده‌اند .

- که جنگ جهانی اول ۱۹۱۸-۱۹۱۴ ۱۰ میلیون نفر کشته و ۲۱ نفر زخمی ومعلول و ۱۰۰۰،۰۰۰،۰۰۰ مارك طلا هزینه وخسارت داشته وهمچنین در جنگ جهانی دوم ۱۹۴۵-۱۹۳۹ ۴۰ میلیون نفر تلفات وکشته از افراد غیر نظامی در نتیجه بمباران وغیره و ۴۴ میلیون نفر تلفات در میدانهای جنگ و ۳۶ میلیون نفر کشته در اردوهای اسیران وبازداشتگاه ها و ۳۰ میلیون نفر علیل وکور و دیوانه و ۸۰ میلیون نفر آواره و فراری و ۴۵ میلیون نفر رانده‌شده و به اسارت رفته و ۱۰۰،۰۰۰،۰۰۰ مارك طلا هزینه وخسارت داشته است .

- که استخوانهای ساق پا از همه ۲۴۲ استخوانی که استخوان بندی بدن انسانی را تشکیل میدهند محکم تر میباشند .

استخوان هرکدام از ساق ها بتنهائی می‌توانند ۱۸۰۰ کیلو گرم بارر ا بکشد ! وهمچنین عضلات فکها از همه ۶۳۹ عضله بدن ما نیرومند تر میباشندویکبار ۱۴۰ کیلو گرم برای آنها بار ناچیزی است با این حال هیچ عضله‌ای باندازه عضله‌ای عضو رحم هنگام زایمان تحمل فشار ندارد .

ببازار آمده دریك حراج درلندن

- که بزرگترین وگرانبها ترین قطعه الماس که در سالهای اخیر بمبلغ ۴۷۰۰۰ لیره (۷۵۶۰۰ دلار) فروخته شد این قطعه الماس که بشکل مخروط بود ۳۵ قیراط وزن دارد وبزرگترین وگرانبها ترین قطعه الماس جهان بشمار میرود در حراج این قطعه الماس از کشورهای هند وسویس وفرانسه وانگلستان نیز آمده بودند وقبل از این نیز بزرگترین قطعه الماس بامپراطور روسیه تعلق داشت که درسال ۱۹۲۷ فروخته شد.

- که ساعت ۶ صبح خطرناکترین ساعات روز است وباید انسان در این ساعت پرهیز کند زیرا این ساعت مناسب‌ترین ساعت برای سرما خوردگی است وهمچنین ساعت ۶ بعدازظهر مناسب ترین ساعت برای دندان درد میباشد؟ ونیز ساعت ۴ باعداد بدترین ساعت برای کارو ساعت ۹ صبح بهترین ساعت برای ورزش وساعت ۱۲ مناسب ترین ساعت برای خوردن ناهار است زیرا عصاره‌های معده درآنموقع فعالیت زیادی می‌کنند یعنی در ساعت ۲ بعدازظهر انسان خیلی خسته است وساعت ۵ بعدازظهر انسان دارای انرژی ونشاط فراوانی میگردد؟

- که ۱۲ میلیون سال قبل انسان وجود نداشته است !واین موضوع چندی پیش باکشف اسکلت انسانی از عمق ۲۰۰ متری یکی از معادن ذغال سنك ایتالیا معلوم گردیده وتمام تئوری‌ها ونظریات داروین راباطل ساخته است قدیمی ترین میمون که تاکنون شناخته شده نامش (میمون جنوبی) واز جنوب افریقا یافت شده و متعلق به ۵۰۰،۰۰۰ سال قبل و وقدیمی ترین انسانی که شناخته شده انسان جاوه ویکن می‌باشد که به ۳۰۰،۰۰۰ سال قبل تعلق دارد در صورتیکه داروین عقیده داشت انسان شکل تکامل یافته یك نوع میمون می‌باشد که خود میمون در ۱۱ میلیون سال قبل بوجود آمده وباین ترتیب معلوم میشود که بین ایجاد انسان ومیمون تفاوت وجود داشته وانسان بعداز میمون بوجود نیامده وشکل تکامل یافته آن نیست.

- که بزرگترین قطعه الماس بامپراطور روسیه تعلق داشت که درسال ۱۹۲۷ فروخته شد.

- که ساعت ۶ صبح خطرناکترین

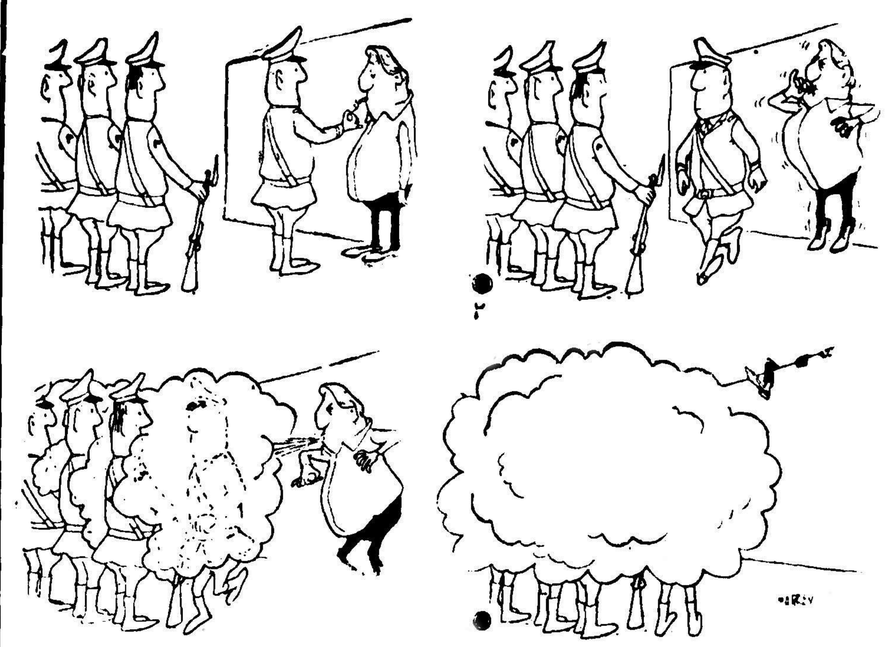

استفاده از دود سیگار

شوخی

آهن درغذا

معلم سرکلاس درباره فواید سبزیجات حرف میزد وبالاخره صحبت را به اسفناج کشانید و گفت: اسفناج دارای مقداری آهن است که برای انسان فایده دارد زیرا...

- یکی ازشاگردها ازته کلاس بلند شد وگفت :

- آقا معلم ،اگر اسفناج آهن دارد. پس چرا توی شکم زنك نمیزند؟ مگر خودتان نگفتید که آهن درجای نمناك زنك میزند؟

دندانساز

منوچهر گفش پاره‌ای بپاداشت و انگشتهایش ازلای گفش درآمده بود. یکی از همکلاسیهایش باو رسید و گفت :

- منوچهر بااینکه پدر تو گفاش است چرا گفشت پاره است ؟

منوچهر گفت: اینکه مهم نیست ، پدر تو دندان سازاست ولی برادر چهار ماهه تو هنوز هم دندان ندارد!

اظهار خوشحالی

مردی سك خود رابپیش دامپزشکی برد وگفت : آقا خواهش میکنم، دم این سك رابببرید .

دامپزشك نگاهی بدم سك کرد و گفت :آقا حیف نیست که دم باین قشنگی رابببرید ؟

مرد جوابداد :آقا شما رابخدا دم این سك رابببرید زیرا مادرزنم فردا ازسفر باز میگردد و نمیخواهم ببیند که درخانه من کسی از بازگشت او خوشحال است !

خبرخوش

آنشب یکی از هنرپیشگان سینما بخانه خود برگشت وباخوشحالی به زنش گفت :

- برای بازی درفیلم نان‌وآب داری امشب به پایتخت خواهم رفت والبته چنانچه خدای نکرده تانیمه شب تلگرافی بدستم برسد معلوم است که مدیر استودیو عقیده خود راتغییر داده است .

چند ساعت گذشت و زنك در بصدا درآمد و پستچی تلگرافی بدست هنرپیشه داد زنك وروی او پرید، دلش لرزید وزنش برای دلداری اوگفت:

- ممکنست موضوع دیگری باشد ، تلگراف رابخوان

وقتی مرد تلگراف را خواند از خوشحالی بهوا پرید و نفس راحتی کشید وبزنش گفت :

- گمان میکردم از طرف استودیو تلگراف کرده‌اند، در حالیکه تلگراف حاکی از آنست که مادر تو فوت نموده !

جدول کلمات متقاطع شماره ۱۰۳۲

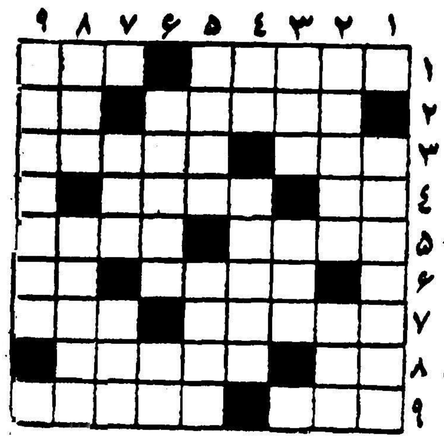

افقی: ۱- تن پوش زمستانی - سابقا بعنوان قاطع ترین علاج فشار خون مورد استفاده قرار میگرفت ۲- با هم در یکجا فرود آمدن- آش ! ۳- بعد از صابون بجامه میزنند- ۴ از سلسله‌های سلاطین ایران - عددی است - از شهرهای آسیا ۵- از اصطلاحات فیزیك - دل پیر در اثر نوردانش ۶ - تازه بازار آمده - شراب فرنگی ۷- کتاب لغت نفیسی بنام فرنودسار نوشته است - اگر اولش کمتر خمیده بود پدر پهلوان معروفی میشد ۸- نه من نه تو پس که؟- بیش از یکی نیست ۹- از جاهای خبردارشدن !- گاه چشم بلبل میشود وزمانی چیت !

عمودی : ۱- مگس نحل هردو را باهم دارد ۲- آداب دانی و نزاکت پرانی !- از علامات افاده واز خودراضیگری ۳- مست سرخوش - فوری و زودگذر ۴- فاصله را میرساند - آهنگساز معروف فرانسوی که از پیشروان مکتب امپرسیونیسم در موسیقی است ۵- یك ورق- بعضی نباتات چنین هستند ۶- درچین وشکن زلف دلدار میتوانید یافت - ضمیری است ۷- هم کیف می‌کنند هم کفش - گناه ۸- شاعر بوسیله آن به فرهاد بی‌بنیاد پیغام داده که تخم ننك در میان عشقبازان کاشته‌ا ست - آنچه نهی شده است ۹- اسم دیگرش گالی پولی است .

جدول کلمات متقاطع شماره ۱۰۳۱

افقی :۱- حسد- روستا ۲- مردنگی - کف ۳- ام - ابله ۴- ما - فی - نشاه - زینه - مرکب ۶- نهر- بو- ره ۷- دنده - دد ۸- نه- جانماز ۹ - هایدن - سند .

عمودی :۱- حمام زنانه ۲- سرمایه - ها ۳- دد - نرد ۴- نافه - نجد ۵- رکبی - بدان ۶- ویل - موهن ۷- هنر - مس ۸- نك - شکردان ۹- آفتابه درد .

«یوگولاین»

خطوط کشتیرانی یوگسلاوی - ریجکا

سرویس منظم ماهیانه از تریست - ریجکا - ونیز - بیروت - خرمشهر بوشهر وبالعکس و همچنین به تمام بنادر مهم دنیا با ترانزشیپمان در ریجکا کشتی Topusko دراواخر مهرماه آماده بارگیری است

برای کسب هرگونه اطلاعات بیشتر خواهشمند است مراجعه شود به اندرانیك. آ. کاراپتیان نماینده کل درایران خیابان فردوسی بالا شماره ۵۰۰ - تلفن ۴۰۴۱۹ خرمشهر - خیابان چاسبی آ-۱۵۵۷۵

از امروز در

سینمای تخت جمشید و تابستانی سینما ایران

یک فیلم کمدی - دوبله بزبان فارسی. بنام

دوست من ایرما

دوست من ایرما: آخرین فیلم از دو هنرپیشه کمید

جری لوئیز دین مارتین

بانوان ودوشیزگان محترم

تنها طریقه حفظ سلامتی وتندرستی استعمال نوار بهداشتی

کتکس Kotex

درمواقع عادت ماهیانه است.

لطفا از فروشنده فقط کتکس KOTEX بطلبید

آ-۲۳۱۵۴

رادیاتور میفروشیم

چدنی مترمربع حرارتی ۶۹۰ ریال

فولادی مترمربع حرارتی ۵۵۰ ریال

جنرال مکانیك خیابان شاهرضا - کالج جنب کوی البرز

تلفن ۴۵۴۰۸ و ۴۷۴۸۹ آ-۲۳۰۷۸

ازدواج

آقای ۲۸ ساله دارای دیپلم متوسطه و شغل آزاد مایل است با خانم یا دوشیزه تحصیلکرده ازدواج نماید. عکس ارسال شود. عکس مراجعت داده میشود. آ-۱۵۵۶۸

ازدواج

آقای ۲۸ ساله دارای دیپلم متوسطه و شغل آزاد مایل است با خانم یا دوشیزه تحصیلکرده ازدواج نماید. عکس ارسال شود. عکس مراجعت داده میشود. آ-۱۵۵۶۹

ازدواج

آقای ۲۸ ساله دارای دیپلم متوسطه و شغل آزاد مایل است با خانم یا دوشیزه تحصیلکرده ازدواج نماید. عکس ارسال شود. عکس مراجعت داده میشود. آ-۱۵۵۷۰

ازدواج

آقای ۲۸ ساله دارای دیپلم متوسطه و شغل آزاد مایل است با خانم یا دوشیزه تحصیلکرده ازدواج نماید. عکس ارسال شود. عکس مراجعت داده میشود. آ-۱۵۵۷۱

ازدواج

آقای ۲۸ ساله دارای دیپلم متوسطه و شغل آزاد مایل است با خانم یا دوشیزه تحصیلکرده ازدواج نماید. عکس ارسال شود. عکس مراجعت داده میشود. آ-۱۵۵۷۲

ازدواج

آقای ۲۸ ساله دارای دیپلم متوسطه و شغل آزاد مایل است با خانم یا دوشیزه تحصیلکرده ازدواج نماید. عکس ارسال شود. عکس مراجعت داده میشود. آ-۱۵۵۷۳

ازدواج

آقای ۲۸ ساله دارای دیپلم متوسطه و شغل آزاد مایل است با خانم یا دوشیزه تحصیلکرده ازدواج نماید. عکس ارسال شود. عکس مراجعت داده میشود. آ-۱۵۵۷۴

ازدواج

آقای ۲۸ ساله دارای دیپلم متوسطه و شغل آزاد مایل است با خانم یا دوشیزه تحصیلکرده ازدواج نماید. عکس ارسال شود. عکس مراجعت داده میشود. آ-۱۵۵۷۵

ازدواج

آقای ۲۸ ساله دارای دیپلم متوسطه و شغل آزاد مایل است با خانم یا دوشیزه تحصیلکرده ازدواج نماید. عکس ارسال شود. عکس مراجعت داده میشود. آ-۱۵۵۷۶

ازدواج

آقای ۲۸ ساله دارای دیپلم متوسطه و شغل آزاد مایل است با خانم یا دوشیزه تحصیلکرده ازدواج نماید. عکس ارسال شود. عکس مراجعت داده میشود. آ-۱۵۵۷۷

ازدواج

آقای ۲۸ ساله دارای دیپلم متوسطه و شغل آزاد مایل است با خانم یا دوشیزه تحصیلکرده ازدواج نماید. عکس ارسال شود. عکس مراجعت داده میشود. آ-۱۵۵۷۸

ازدواج

آقای ۲۸ ساله دارای دیپلم متوسطه و شغل آزاد مایل است با خانم یا دوشیزه تحصیلکرده ازدواج نماید. عکس ارسال شود. عکس مراجعت داده میشود. آ-۱۵۵۷۹

ازدواج

آقای ۲۸ ساله دارای دیپلم متوسطه و شغل آزاد مایل است با خانم یا دوشیزه تحصیلکرده ازدواج نماید. عکس ارسال شود. عکس مراجعت داده میشود. آ-۱۵۵۸۰

ازدواج

آقای ۲۸ ساله دارای دیپلم متوسطه و شغل آزاد مایل است با خانم یا دوشیزه تحصیلکرده ازدواج نماید. عکس ارسال شود. عکس مراجعت داده میشود. آ-۱۵۵۸۱

ازدواج

آقای ۲۸ ساله دارای دیپلم متوسطه و شغل آزاد مایل است با خانم یا دوشیزه تحصیلکرده ازدواج نماید. عکس ارسال شود. عکس مراجعت داده میشود. آ-۱۵۵۸۲

ازدواج

آقای ۲۸ ساله دارای دیپلم متوسطه و شغل آزاد مایل است با خانم یا دوشیزه تحصیلکرده ازدواج نماید. عکس ارسال شود. عکس مراجعت داده میشود. آ-۱۵۵۸۳

ازدواج

آقای ۲۸ ساله دارای دیپلم متوسطه و شغل آزاد مایل است با خانم یا دوشیزه تحصیلکرده ازدواج نماید. عکس ارسال شود. عکس مراجعت داده میشود. آ-۱۵۵۸۴

ازدواج

آقای ۲۸ ساله دارای دیپلم متوسطه و شغل آزاد مایل است با خانم یا دوشیزه تحصیلکرده ازدواج نماید. عکس ارسال شود. عکس مراجعت داده میشود. آ-۱۵۵۸۵

ازدواج

آقای ۲۸ ساله دارای دیپلم متوسطه و شغل آزاد مایل است با خانم یا دوشیزه تحصیلکرده ازدواج نماید. عکس ارسال شود. عکس مراجعت داده میشود. آ-۱۵۵۸۶

ازدواج

آقای ۲۸ ساله دارای دیپلم متوسطه و شغل آزاد مایل است با خانم یا دوشیزه تحصیلکرده ازدواج نماید. عکس ارسال شود. عکس مراجعت داده میشود. آ-۱۵۵۸۷

ازدواج

آقای ۲۸ ساله دارای دیپلم متوسطه و شغل آزاد مایل است با خانم یا دوشیزه تحصیلکرده ازدواج نماید. عکس ارسال شود. عکس مراجعت داده میشود. آ-۱۵۵۸۸

ازدواج

آقای ۲۸ ساله دارای دیپلم متوسطه و شغل آزاد مایل است با خانم یا دوشیزه تحصیلکرده ازدواج نماید. عکس ارسال شود. عکس مراجعت داده میشود. آ-۱۵۵۸۹

ازدواج

آقای ۲۸ ساله دارای دیپلم متوسطه و شغل آزاد مایل است با خانم یا دوشیزه تحصیلکرده ازدواج نماید. عکس ارسال شود. عکس مراجعت داده میشود. آ-۱۵۵۹۰

ازدواج

آقای ۲۸ ساله دارای دیپلم متوسطه و شغل آزاد مایل است با خانم یا دوشیزه تحصیلکرده ازدواج نماید. عکس ارسال شود. عکس مراجعت داده میشود. آ-۱۵۵۹۱

ازدواج

آقای ۲۸ ساله دارای دیپلم متوسطه و شغل آزاد مایل است با خانم یا دوشیزه تحصیلکرده ازدواج نماید. عکس ارسال شود. عکس مراجعت داده میشود. آ-۱۵۵۹۲

ازدواج

آقای ۲۸ ساله دارای دیپلم متوسطه و شغل آزاد مایل است با خانم یا دوشیزه تحصیلکرده ازدواج نماید. عکس ارسال شود. عکس مراجعت داده میشود. آ-۱۵۵۹۳

ازدواج

آقای ۲۸ ساله دارای دیپلم متوسطه و شغل آزاد مایل است با خانم یا دوشیزه تحصیلکرده ازدواج نماید. عکس ارسال شود. عکس مراجعت داده میشود. آ-۱۵۵۹۴

ازدواج

آقای ۲۸ ساله دارای دیپلم متوسطه و شغل آزاد مایل است با خانم یا دوشیزه تحصیلکرده ازدواج نماید. عکس ارسال شود. عکس مراجعت داده میشود. آ-۱۵۵۹۵

ازدواج

آقای ۲۸ ساله دارای دیپلم متوسطه و شغل آزاد مایل است با خانم یا دوشیزه تحصیلکرده ازدواج نماید. عکس ارسال شود. عکس مراجعت داده میشود. آ-۱۵۵۹۶

ازدواج

آقای ۲۸ ساله دارای دیپلم متوسطه و شغل آزاد مایل است با خانم یا دوشیزه تحصیلکرده ازدواج نماید. عکس ارسال شود. عکس مراجعت داده میشود. آ-۱۵۵۹۷

ازدواج

آقای ۲۸ ساله دارای دیپلم متوسطه و شغل آزاد مایل است با خانم یا دوشیزه تحصیلکرده ازدواج نماید. عکس ارسال شود. عکس مراجعت داده میشود. آ-۱۵۵۹۸

ازدواج

آقای ۲۸ ساله دارای دیپلم متوسطه و شغل آزاد مایل است با خانم یا دوشیزه تحصیلکرده ازدواج نماید. عکس ارسال شود. عکس مراجعت داده میشود. آ-۱۵۵۹۹

ازدواج

آقای ۲۸ ساله دارای دیپلم متوسطه و شغل آزاد مایل است با خانم یا دوشیزه تحصیلکرده ازدواج نماید. عکس ارسال شود. عکس مراجعت داده میشود. آ-۱۵۶۰۰

ازدواج

آقای ۲۸ ساله دارای دیپلم متوسطه و شغل آزاد مایل است با خانم یا دوشیزه تحصیلکرده ازدواج نماید. عکس ارسال شود. عکس مراجعت داده میشود. آ-۱۵۶۰۱

ازدواج

آقای ۲۸ ساله دارای دیپلم متوسطه و شغل آزاد مایل است با خانم یا دوشیزه تحصیلکرده ازدواج نماید. عکس ارسال شود. عکس مراجعت داده میشود. آ-۱۵۶۰۲

ازدواج

آقای ۲۸ ساله دارای دیپلم متوسطه و شغل آزاد مایل است با خانم یا دوشیزه تحصیلکرده ازدواج نماید. عکس ارسال شود. عکس مراجعت داده میشود. آ-۱۵۶۰۳

ازدواج

آقای ۲۸ ساله دارای دیپلم متوسطه و شغل آزاد مایل است با خانم یا دوشیزه تحصیلکرده ازدواج نماید. عکس ارسال شود. عکس مراجعت داده میشود. آ-۱۵۶۰۴

ازدواج

آقای ۲۸ ساله دارای دیپلم متوسطه و شغل آزاد مایل است با خانم یا دوشیزه تحصیلکرده ازدواج نماید. عکس ارسال شود. عکس مراجعت داده میشود. آ-۱۵۶۰۵

ازدواج

آقای ۲۸ ساله دارای دیپلم متوسطه و شغل آزاد مایل است با خانم یا دوشیزه تحصیلکرده ازدواج نماید. عکس ارسال شود. عکس مراجعت داده میشود. آ-۱۵۶۰۶

ازدواج

آقای ۲۸ ساله دارای دیپلم متوسطه و شغل آزاد مایل است با خانم یا دوشیزه تحصیلکرده ازدواج نماید. عکس ارسال شود. عکس مراجعت داده میشود. آ-۱۵۶۰۷

ازدواج

آقای ۲۸ ساله دارای دیپلم متوسطه و شغل آزاد مایل است با خانم یا دوشیزه تحصیلکرده ازدواج نماید. عکس ارسال شود. عکس مراجعت داده میشود. آ-۱۵۶۰۸

ازدواج

آقای ۲۸ ساله دارای دیپلم متوسطه و شغل آزاد مایل است با خانم یا دوشیزه تحصیلکرده ازدواج نماید. عکس ارسال شود. عکس مراجعت داده میشود. آ-۱۵۶۰۹

ازدواج

آقای ۲۸ ساله دارای دیپلم متوسطه و شغل آزاد مایل است با خانم یا دوشیزه تحصیلکرده ازدواج نماید. عکس ارسال شود. عکس مراجعت داده میشود. آ-۱۵۶۱۰

ازدواج

آقای ۲۸ ساله دارای دیپلم متوسطه و شغل آزاد مایل است با خانم یا دوشیزه تحصیلکرده ازدواج نماید. عکس ارسال شود. عکس مراجعت داده میشود. آ-۱۵۶۱۱

ازدواج

آقای ۲۸ ساله دارای دیپلم متوسطه و شغل آزاد مایل است با خانم یا دوشیزه تحصیلکرده ازدواج نماید. عکس ارسال شود. عکس مراجعت داده میشود. آ-۱۵۶۱۲

ازدواج

آقای ۲۸ ساله دارای دیپلم متوسطه و شغل آزاد مایل است با خانم یا دوشیزه تحصیلکرده ازدواج نماید. عکس ارسال شود. عکس مراجعت داده میشود. آ-۱۵۶۱۳

ازدواج

آقای ۲۸ ساله دارای دیپلم متوسطه و شغل آزاد مایل است با خانم یا دوشیزه تحصیلکرده ازدواج نماید. عکس ارسال شود. عکس مراجعت داده میشود. آ-۱۵۶۱۴

ازدواج

آقای ۲۸ ساله دارای دیپلم متوسطه و شغل آزاد مایل است با خانم یا دوشیزه تحصیلکرده ازدواج نماید. عکس ارسال شود. عکس مراجعت داده میشود. آ-۱۵۶۱۵

ازدواج

آقای ۲۸ ساله دارای دیپلم متوسطه و شغل آزاد مایل است با خانم یا دوشیزه تحصیلکرده ازدواج نماید. عکس ارسال شود. عکس مراجعت داده میشود. آ-۱۵۶۱۶

ازدواج

آقای ۲۸ ساله دارای دیپلم متوسطه و شغل آزاد مایل است با خانم یا دوشیزه تحصیلکرده ازدواج نماید. عکس ارسال شود. عکس مراجعت داده میشود. آ-۱۵۶۱۷

ازدواج

آقای ۲۸ ساله دارای دیپلم متوسطه و شغل آزاد مایل است با خانم یا دوشیزه تحصیلکرده ازدواج نماید. عکس ارسال شود. عکس مراجعت داده میشود. آ-۱۵۶۱۸

ازدواج

آقای ۲۸ ساله دارای دیپلم متوسطه و شغل آزاد مایل است با خانم یا دوشیزه تحصیلکرده ازدواج نماید. عکس ارسال شود. عکس مراجعت داده میشود. آ-۱۵۶۱۹

ازدواج

آقای ۲۸ ساله دارای دیپلم متوسطه و شغل آزاد مایل است با خانم یا دوشیزه تحصیلکرده ازدواج نماید. عکس ارسال شود. عکس مراجعت داده میشود. آ-۱۵۶۲۰

ازدواج

آقای ۲۸ ساله دارای دیپلم متوسطه و شغل آزاد مایل است با خانم یا دوشیزه تحصیلکرده ازدواج نماید. عکس ارسال شود. عکس مراجعت داده میشود. آ-۱۵۶۲۱

ازدواج

آقای ۲۸ ساله دارای دیپلم متوسطه و شغل آزاد مایل است با خانم یا دوشیزه تحصیلکرده ازدواج نماید. عکس ارسال شود. عکس مراجعت داده میشود. آ-۱۵۶۲۲

ازدواج

آقای ۲۸ ساله دارای دیپلم متوسطه و شغل آزاد مایل است با خانم یا دوشیزه تحصیلکرده ازدواج نماید. عکس ارسال شود. عکس مراجعت داده میشود. آ-۱۵۶۲۳

ازدواج

آقای ۲۸ ساله دارای دیپلم متوسطه و شغل آزاد مایل است با خانم یا دوشیزه تحصیلکرده ازدواج نماید. عکس ارسال شود. عکس مراجعت داده میشود. آ-۱۵۶۲۴

ازدواج

آقای ۲۸ ساله دارای دیپلم متوسطه و شغل آزاد مایل است با خانم یا دوشیزه تحصیلکرده ازدواج نماید. عکس ارسال شود. عکس مراجعت داده میشود. آ-۱۵۶۲۵

ازدواج

آقای ۲۸ ساله دارای دیپلم متوسطه و شغل آزاد مایل است با خانم یا دوشیزه تحصیلکرده ازدواج نماید. عکس ارسال شود. عکس مراجعت داده میشود. آ-۱۵۶۲۶

ازدواج

آقای ۲۸ ساله دارای دیپلم متوسطه و شغل آزاد مایل است با خانم یا دوشیزه تحصیلکرده ازدواج نماید. عکس ارسال شود. عکس مراجعت داده میشود. آ-۱۵۶۲۷

ازدواج

آقای ۲۸ ساله دارای دیپلم متوسطه و شغل آزاد مایل است با خانم یا دوشیزه تحصیلکرده ازدواج نماید. عکس ارسال شود. عکس مراجعت داده میشود. آ-۱۵۶۲۸

ازدواج

آقای ۲۸ ساله دارای دیپلم متوسطه و شغل آزاد مایل است با خانم یا دوشیزه تحصیلکرده ازدواج نماید. عکس ارسال شود. عکس مراجعت داده میشود. آ-۱۵۶۲۹

ازدواج

آقای ۲۸ ساله دارای دیپلم متوسطه و شغل آزاد مایل است با خانم یا دوشیزه تحصیلکرده ازدواج نماید. عکس ارسال شود. عکس مراجعت داده میشود. آ-۱۵۶۳۰

ازدواج

آقای ۲۸

آخر ساعت

فاضل جمالی به‌لطف تصوف پی برده است

نخست وزیراسبق عراق درزندان روحیه‌ای قوی دارد ودادگاه را بازی میدهد

فاضل جمالی

دکتر فاضل جمالی پشت میله‌های چند شماره یك زندان بغداد ایستاده بود پیراهن سفید وشلوار آبی‌رنك بتن وکفش سرپائی بپاداشت. یك بشقاب پلو وجوجه سرخ کرده‌در دست گرفته بود .

همین‌که چشمش بمخبر آخرالساعه افتاد خنده‌ای کرد وباروحیه قوی گفت :من حالابحساب دولت غذا میخورم ... مادر وضعیت جدیدی هستیم که‌دیگر خوراك‌مخصوصی بکسی نمیدهند .

سرگرد انور عبدالقادر رئیس زندان نظامی سرش‌را درگوش‌من گذاشت وگفت

ـتودر محضر بزرگترین هنرپیشه ومیاستمدار هستی وقطعا تاکنون نظیراورا ندیده‌ای .اودادگاه رابازی میدهد وهرلحظه‌ای بشکلی درمیآید ووضعیت جدیدی بخود میگیرد‌دولی ما مطلب‌را درمی‌یابیم .

وارد سلول اوشدم .تخت‌خواب او درگوشه‌ای قرار داشت وبادبزن برقی درکنار تختخواب اورا خنك میکرد .دوچمدان دراختیاردارد . دریکی‌از آنها لباسهایش قراردارد ودر دیگری اوراق وقلم ودوات بگذارد .

مفسر قرآن

دکتر جمالی ناگهان ازنزدیك ‌ن بدور شد ،وشروع بیرداشتن کاسه بشقابها نمود .باو گفتم‌چرا ازغذا خوردن دست کشیدید‌گفت:

ـمسیر شدم .من اکنون خیلی بیشتراز روزهائی‌که آزاد بودم‌غذا میخورم .ظاهرا تنهائی وراحتی بشتابارا باز میکند .

یکبار دیگر بطور ناگهانی به گوشه‌ای رفت وروی حصیرنشست ومنکارا زیر دست خودگذاشت‌و قرآن‌قرمزرنك‌خودرا دردست‌گرفت وگفت :

ـمی‌بینی ؟.من قرآن‌را حفظ میکنم وآیاتی‌را که‌بازندگی من ارتباط دارد ،خارج نویسی میکنم‌و تفسیر می‌نمایم .

لطف صوفی‌گری

برای سومین بار دکتر فاضل جمالی بطور ناگهانی دست زیرمتکا برد وچند ورق کاغذ بیرون آورد. روی آنها تفسیری بخط خود از قرآن مجید نوشته‌بود .ازاوپرسیدم ازچه‌وقت این تفسیر درزندگی‌شما پیدا شده‌است .دکتر فاضل‌جمالی درحالیکه ازپشت عینك نگاه‌میکرد، پاسخ‌داد :

سازروزیکه وارد این اطاق‌خلوت بی‌دردسر شدم واز سیاست بدور ماندم .واگر قبلا میدانستم که ایمان وصوفیگری تااین حددلنشین ودوست‌داشتنی است ،بیش‌از این‌ها صوفی‌باایمانی میشدم ولی‌بازهم‌خدا را شکر که‌باین فیض عظمی نائل گردیدم .

مثل همه

از او پرسیدم : بی‌مناسبت نیست اگر بفرمائید‌که پس از شنیدن‌خبر کشته شدن نوری‌السعید چه حالتی بشما دست داد،دکترجمالی‌در حالیکه اعصاب خودراکاملا در کنترل‌داشت لبخند معمولی بلب آورد وگفت. حالی بمن دست داد که ببهمه افراد ملت عراق دست داده بود.

رئیس زندان که‌تا این وقت‌ساکت وصامت در کنار ما ایستاده بودوارد صحبت شد وبدکتر جمالی گفت: سئوال سرراست وصریحی است، چرا جوابش را درست نمیدهید ؟

دکتر جمالی با خونسردی لبخند زنان ولی در حالی که معلوم بود که از این سئوال چندان خشنود نبود، گفت .

ـ منهم مثل تمام افراد مردم از این پیش آمد منفعل شدم.

دراین وقت از سلول این‌سیاستمدار دانشمند که روزی‌کاندیدای‌جانشینی نوری‌السعید بود ولی امروز درگوشه زندان منتظر سرنوشت است،بیرون آمدم.

مقالات وگزارشهای خارجی

از ابوالقاسم طاهری

میهمانان ایرانی درنمایشگاه هوائی فارنبورو

ازهر کیلوگرم وزن هواپیما ۳۰ لیره ارز خارجی تحصیل میشود

لندن‌ـ همه ساله اولین هفته ماه سپتامبر در فارنبورو ۵۰ کیلومتری جنوب غربی لندن ازطرف انجمن هواپیما سازان انگلستان آخرین انواع هواپیما وملزومات آن‌بمعرض تماشای علاقمندان خارجی وداخلی گذاشته میشود. فارنبورو بمنزله ویترینی است برای عرضه داشتن آخرین مظاهر هنر هواپیما سازی‌و بالابردن میزان فروش هواپیما به ممالك خارجی .

امسال انگلستان خیال دارد میزان صادرات هواپیما هایش رابه حدود ۱۷۰میلیون لیره درسال بالغ‌نماید وازآنجاکه برای هرکیلو گرام‌وزن هواپیما انگلستان بالغ برسی لیره ارز خارجی تحصیل میکند طبیعی است که هواپیما یکی از اقلام صادراتی مهم این مملکت می‌شود دونکته بسیار شایان توجه درباره نمایشگاه هواپیمائی امسال انگلیس ذکرکردنی است. اول پیشرفتی که درزمینه تکامل موشك‌ها واسلحه هدایت شونده حاصل گردیده‌است. دوم اهمیتی که به محدود بودن فرودگاه وباندهای کوچك میدهند و همچنین هواپیما هائی که قابلیت پرواز ازاین قبیل باندها را داشته باشد . مسئله ساختن این قبیل هواپیماها مخصوصا باازدیاد سرعت وسنگینی هواپیما کمی جا را برای بلند شدن بیش از پیش مسئله مهمی ساخته است وصنعت هواپیما سازی انگلیس باین مسئله توجه خاصی مبذول داشته وعلی العجاله باایجاد وسیله‌ای موسوم به زاکت بوستر و یاپاراشوت هواپیماها حین‌بلندشدن ونشستن ازحداقل باند استفاده می کنند.

ضمن نمایشهای مختلف چیزیکه برای میهمانان ایرانی در این محل یعنی آقای احمد شفیق و تیمسار سرلشکر گیلانشاه فرمانده نیروی هوائی ایران وتیمسار سرلشکر اشتوداخ رئیس اداره کل هواپیمائی کشوری ایران وتیمسار سرتیپ‌خاتم فرمانده تیپ شکاری جت نیروی هوائی ایران شایان توجه بودقابلیت مانور هواپیماهای کوچك‌عمودرو‌بود که بالقوه‌درایران خیلی مورد استعمال دارد .ضمنا یك هواپیمای تعلیماتی آسترایکلت‌متعلق به هواپیمائی کشوری ایران که آرم مخصوص وپرچم ایران را داشت امسال دراین نمایشات شرکت‌جست ازجمله هواپیماهای جدیدیکه مورد نظر وعلاقه میهمانان ایرانی قرار گرفت هواپیمای عمودروی وستلاندوست مینستر بود که هم برای آرتش بکار میرود وهم برای مصارف‌کشوری .

از هواپیماهای کوچك‌که بگذریم مهمترین هواپیمای مسافر بر انگلیسی که جلب‌نظر میکند کامت شماره ٤است که باآن انگلستان امیدوار است تفوق هوائی خودرادر خطوط مسافری امریکا حفظ نماید بعد ازکامت شماره ٤دو نوع از هواپیماهای وایکانت می‌آید که اکنون خطوط هوائی ایران نیز مجهز به آن گردیده است .

نظری به بخش متعلق به موشك های هدایت شونده معرف‌پیشرفت عظیمی است که در این چند ساله اخیر نصیب علمای انگلیسی شده است .بعد از دیدن این بخش‌علمی نمایشگاه فارنبورو قبول خبر جدید موشك انگلیسی موسوم به بلك‌نایت که در وزمرای استرالیا بخارج طبقات اتمسفر زمین پرتاب شد و اولین اقدام انگلستان برا ی‌پرتاب قمر مصنوعی بفضا است آسان میشود .امسال چیز جالب در این بخش یکی‌موشکهای ساخت‌کمپانی دوهاویلند موسوم بفایر استریك است که معمولا این موشك ها را سریع‌السیر ترین جنگنده جت انگلیس هواپیمای موسوم به پ ـ شماره یك ساخت مؤسسه انگلیش‌ـ الکتریك که رکورد سرعت درهوا را دارد آتش میکند .بخشی تعلق‌به پرتاب موشکهای هدایت شونده از روی کشتی بهوا دارد که مسلما یکی از سلاحهای معروف آینده خواهد گردید .

وباقی ماندن آن درمدار شوروی بنظر میرسد که به همکاری‌نزدیك ودوستانه آن کشور به شوروی‌در یك آینده غیرقابل احتساب خواهد افزود .

بحران تنگه فرمز دست‌پکن را قوی‌تر خواهد کرد ، ولی لزوما جنگی‌را با ایالات متحده بدنبال نخواهد داشت . این امری است که نظر به شواهد موجود نه مسکو ونه پکن عملا دربی آن هستند .

نیویورك تایمز

The New York Times

چین‌در دهسال آینده ازشوروی مستقل خواهدشد

پیشرفت شگفت‌آور چینی‌ها روسهارا نگران ساخته واستقلال عمل مائو موجب ناراحتی مسکوشده است .

بی‌شك اختلافات با لقوه وبالفعل، نزدیك‌دو دولت کاملا مشهودبوده ولی ناگفته،بین چین‌وشوروی فراوان است .

شوروی بعضی از مصنوعات ژاپنی را می‌خرد و بچین‌صادر میکند ،زیرا روابط بازرگانی چین و ژاپن قطع شده است .

شوروی هنوز بزرگترین عامل خارجی د رپیشرفت‌های‌اقتصادی و تکنولوژی چین‌است.بسیاری‌ازواردات اساسی آن‌ازشوروی است .و چین بیش ازنیمی‌ازصادرات‌خودرابشوروی میفرستد .

کارشناسان روسی باآنکه زیاد نیستند به برنا مه صنعتی و علمی چین بزرگترین کمك‌ها راکرده‌اند.

از نظر نظامی نیز چین نه تنهااز نظر تجهیزات سنگین بشوروی‌متکی است، بلکه به‌نیروی ضربتی وقدرت اتمی آن کشور اتکا دارد .

شوروی وچین یك برنامه مشترك علمی دارند که درآن شوروی وسائل واطلاعات لازم برای پیشرفت علمی چین خصوصا درزمینه انرژی اتمی را فراهم میکند .پکن هنوز ازلحاظ بسیاری افکار و تکنیك هائی که برای اداره یك دولت کمونیست لازم است به‌تجربیات مسکو اتکاء دارد .

روسهای نگران

درپشت سراین روابط نزدیك ولی مفهومش آن نیست که وحدت نظر دوکشور در رتبه اول قرار ندارد .

مثلا برسر مسئله تنگه‌فرمزعلائمی دردست است که‌شوروی با همه اخطارهای پرسروصدای خود ،اگر چین باامریکا وارد کشمکشی‌شود، دست‌به‌جنك نخواهد زد .خاطرنشان میشود که تبلیغات شوروی دربحران تنگه فرمز کمتر اشاره‌ای به‌اتحاد نظامی چین وشوروی‌کرده وحتی اززمان جنك کره نیز کمتر دم‌از تحویل کمك واسلحه ومهمات به چین زده‌است .

ناظرین معتقدند که‌روسها از تحویل‌اسلحه اتمی‌به‌چین خودداری کرده‌اند . واین‌امر نباید رهبران چین را خوشحال کرده باشد .

مقدار ونوع خرید هائیکه چین ازطریق هنك کنك بعمل‌می آورد نشانه دیگری است بر اینکه پکن حق‌دارد ازمقدار کمکهای اقتصادی که ازشوروی دریافت می دارد ناراضی باشد ، واین کمکها درهر حال براساس پرداخت متقابل است نه‌کمك بلاعوض بعضی‌از کارشناسان امور چین درهنك کنك عقیده‌دارند که‌جنبش پردامنه توسعه صنایع محلی وگرد آوردن مزارع‌اشتراکی درکمون ها که‌امسال در چین آغاز شده نتیجه عدم موفقیت آن‌کشوردر تحویل وسائل بیشتری‌جهت‌بنگاهها وکارخانه‌های بزرك ازشوروی بوده است .

مسلما رهبران شوروی بسهم خودبایدازاستقلال عمل‌مائوتسه‌تونك وهمقطارانش چه درزمینه ایدئولوژی وچه در ابداعات اقتصادی آنها دچار ناراحتی هائی شده باشند . همچنین پیشرفت‌سریع و خارق‌العاده اقتصاد چین و تجدید جامعه آن کشور آنهارا گرفتار نگرانیهائی ساخته است .

مستقل ورقیب

اگر میزان پیشرفت کنونی‌ادامه یابد چین کمونیست درطی یك‌دهه قدرت صنعتی بزرگی خواهد بود. توانائی کشاورزی و صنعتی آن بهمراه جمعیتی بین ۷۰۰تا۸۰۰ میلیون بآن کشور در دهسال‌آینده استقلال سیاسی و اقتصادی در برابر شوروی خواهد داد و در دنیای کمونیست ، بصورت یك رقیب بالقوه برای شوروی‌درخواهد آورد. روسهائی‌که ازچین آمده‌اند بطور خصوصی اظهار داشته‌اند که «چینی ها پیشرفت شگفت‌آوری کرده‌اند ـ ومارا نگران‌میسازند.» ولی درمرحله کنونی محاصره چین از طرف دول کاپیتالیست و غیرکمونیست ، اتکای آن به‌مسکو

بانوی اسیر

نوشته : الور خامه

-۱۲۰-

خلاصه داستان

صادقخان شقاقی پس از اینکه با توطئه آقا محمد خان قاجاررا بقتل میرساند ادعای سلطنت می کند و آذربایجان را تصرف و قزوین را محاصره مینماید . فتحعلی شاه و حسینقلی خان برادر او هردو عاشق مریم یکی از زنان آقا محمد خان هستند اما مریم حسینقلی خان را دوست دارد . حسینقلی خان بکیمیاگر مرموزی بنام ملا بارانی اعتقاد دارد و میخواهد بکمك او بوصال مریم برسد ولی کیمیاگر نیز در خفا دلباخته مریم است و برای ربودن او نقشه میکشد ولی در هنگام اجرای این نقشه دستگیر میشود . شاه و حسینقلی خان به جنك صادقخان میروند دلاوری بنام‌ذوالفقارخان‌عاشق‌طرلان‌دختر حاکم‌قراباغ‌و رقیب صادقخان است .

بیگلربیگی هر قدر ملابارانی را شکنجه می کند نمی تواند او را وادار باعتراف نماید . بعدا او را بخانه میرزا شفیع می فرستد تا با حیله از او اقرار بگیرد .

آنشب تانیمه های شب ملابارانی غرق در این افکار و خیالات پریشان بود و خواب بچشمش راه نمییافت. بالاخره هم نتوانست بین این‌دوراه یکی را انتخاب کند و میان آنها گیر کرده بود. وقتی بخواب رفت بازهم دستخوش رویاهای عجیب و غریب گردید. خلاصه آن شبهرا ناتمام بیدار شد و بیاد آورد که امروز باید بخانه میرزا شفیع برود .

صبح روز بعد باز میرزا شفیع باهمان قیافه پراز مهر و عطوفت همیشگی بسراغ وی آمد. پس از قدری سخنان گوناگون بازوشته صحبت را بهمان مطلب سابق کشید و پرسید :

ـ فرزند، بالاخره تصمیم نگرفتی که حقیقت را بمن بگوئی ؟

کیمیاگر جواب داد :

ـ پدر، واله من از روی شما خجالت میکشم و آرزو میکنم ای‌کاش من آن شخصی که شما میگوئید بودم و بشما جواب مثبت میدادم. اما افسوس که من اصلا چنین آدمی را نمیشناسم و درعمرم هم او را ندیده‌ام .

میرزا شفیع بالحن پدرانه‌ای گفت :

ـ جانم، بیخود، انکار نکن، من بارها بتو گفته‌ام که یقین دارم تو ملابارانی هستی. این موضوع مثل آفتاب پیش چشم من روشن است. اگر یك ذره شك و شبهه داشتم این حرفها را که دیشب زدم پیش تو نمیگفتم . برای اینکه این چیز ها را بهرکسی نمیتوان گفت. اینها اسراری است که فقط در مقابل مردانی مثل تو میتوان بیان کرد. برای من حتم و مسلم است. که تو ملابارانی هستی . منتها این همه اصرار که می‌کنم برای اینست که از دهان خودت آنرا بشنوم .

ملابارانی با خود گفت «گیر عجب آدم عجیبی افتاده‌ام. حتما چیز های زیادی از من میداند و انکار من بدتر باعث بدبینی و عصبانیت او خواهد شد .»

بعد جواب داد :

پدر ،شاید ،کسی بشما دروغ گفته باشد .کاش بمن میگفتید چه‌کسی این حرفها را بشما زده تا من میتوانستم این سوء تفاهم را رفع کنم و حقیقت را معلوم نمایم .

میرزا شفیع گفت :

ـ بسیار خوب‌حالاکه خودت میل‌داری واصرارمیکنی من‌آن شخص را می‌آورم وباتو روبرو میکنم تابدانی که من حرف بیهوده نمیزنم وتا یقین بچیزی نداشته باشم آنرا نمیگویم .

آنوقت پیشخدمت را صدا کردو باو گفت :

ـبحاجی آقا بگو ،این اطاق پیش ما بیاید .

چند لحظه بعد حاجی زین‌العابدین در مقابل دیدگان حیرت زده‌ملابارانی وارد اطاق گردیدو سلام بلندو بالائی داد میرزا شفیع نیز باو تعارف کرد واو را پهلوی دست خود نزدیك بستر کیمیاگر نشاند .

حاجی زین‌العابدین همین که نشست شروع کرد به احوال‌پرسی از کیمیاگر وبالحنی که نشانه دوستی وآشنائی ممتد بود گفت :

خوب ،ملاجان ،کجا هستید سراغ ما نمی‌آئید .انشاءاله که خوبید خوشید سلامتید .بخدا دلم‌برای شما یك ذره شده بود اما افسوس نمیدانستم کجا هستید .چند مرتبه به منزل‌سابق شما در طرشت مراجعه کردم هیچ‌کس نبود . مردم میگفتند ملابارانی چند وقت است از اینجا رفته است .

کیمیاگر در حالیکه بکلی دست‌و پای خود را گم کرده ورنك‌برنك میشد جواب داد :

ـبله ،حاجی آقا،آمده بودم شهر. گرفتاری‌هائی که میدانید نمی گذاشت خدمت برسم .

حاجی زین العابدین باهمان لحن خودمانی دنباله صحبت خودرا گرفته داد :

ـبله ،الان درست دوماهست که شما را زیارت نکرده‌ام .خاطرتان هست آخرین دفعه‌ای‌که خدمت رسیدیم همان شبی بود که صندوق‌های پر از پول وجواهرات را بکمك آن دونفر درویشی که شما معرفی کرده بودید از ارك بدوش کشیدیم وبه بنده منزل آوردیم .بله ،از آن شب تا حالا شاید دو ماه هم بیشتر باشد .

ملابارانی باسرگفته های اورا تائید کردو باصدای خفه و گرفته ای گفت :

ـبله ،درست میفرمائید ،در همین حدودهاست .

این کیمیاگر مرموز در این موقع بقدری روحیه خودرا از دست داده وگرفتار تلاطم وآشفتگی روحی شده بود که حدی‌برآن متصور نبود. پس از آن همه انکار وپایداری حالا مواجه باوضعی شده بود که ناچار بود همه چیز را اقرار کند.حالا دیگر مشتش پیش میرزا شفیع باز شده‌ودروغگوئی او مسلم گردیده بود.میرزا هم درست روبروی او نشسته وچشمان‌محیل ونگاه نافذ خودرا بصورت او دوخته وتحولات روحی او را بدقت ملاحظه میکرد وکوچکترین حرف وحرکت او ازنظرش دورنمیماند .

اما حاجی زین العابدین متوجه حالات این دونفر نبود وهمچنان‌بوراجی خود ادامه میداد ومیگفت :

ـراستی عجب شبی بود .من هیچوقت بادم نمیرود .آدم در زندگی چه کارهائی مجبور میشود بکند. زیر آن چادر وروبند لعنتی درست‌داشتم خفه میشدم .

بعد روی خودرا بطرف میرزا شفیع کردو اضافه نمود :

ـجناب میرزا ،بجان خودتان مجبور بودیم‌چادر وچاقچور بپوشیم و روبنده بزنیم تا بگذارند بحرمسرا وارد شویم . باور کردنی نیست . یك آدمی مثل بنده چادر سربکند .منهم درست صدایم را مثل زنها زیر کرده بودم بطوریکه هیچکس نمیتوانست تشخیص بدهد .

بعد از نوروی خودرا بطرف ملابارانی برگرداند وگفت :

ـملاجان ،خیالت کاملا راحت باشد ،جناب میرزا کاملا محرم است وهمه چیز را میداند وبهمه اسرار واقف است میرزا شفیع رشته صحبت را تغییر داد وپرسید :

ـحاجی آقا شما چندوقت است با این ملاآشنا هستید ؟

حاجی زین العابدین‌جواب داد :

ـخیلی وقت است ،شاید دوسال بشود .

میرزا شفیع باز سئوال کرد :

ـچطور شد که شما با ایشان آشنا شدید ؟ حاجی جوا بداد :

ـسر ناخوشی بنده زاده نبی‌خان بود .همانطوریکه خدمتتان عرض کرده بودم همه اطباء اورا جواب کرده بودند .وقتی از همه طرف ناامید شده بودم ازمردم شنیدم که کیمیاگری بنام ملابارانی درطرشت وجود دارد که بیماریهای سخت رامعالجه میکند .نزد او رفتم وخدا عمرش بدهد دوسه روزه بنده زاده راخوب کرد .راستی اعجاز بود .ازآنوقت من مرید ملا شدم وهروقت مشکلی داشتم پیش او میبردم اوهم الحق والانصاف بدون مضایقه همه گرفتاریهای من رارفع میکرد .

بدین ترتیب ساعتی باهم صحبت گردند .میرزا شفیع سعی میکرد باسئوال های خود حاجی زین‌العابدین را بحرف بیاورد تاهرچه او میداند در حضور ملابارانی بگوید .حاجی هم‌که ازخدا میخواست زمینه خوبی برای وراجی وپرگوئی پیدا کرده بود هرسئوالی که میرزا شفیع میکرد مدتی دراطراف آن‌شرح وبسط میداد وجزئیات آشنائی وملاقاتهای خودرا باکیمیاگر تشریح مینمود .دراین میان ملا بارانی باقیافه‌ای گرفته واندوهگین ساکت وخاموش بحرفهای آنها گوش میداد وفقط گاهی مجبور میشد که باسر بابا جملات کوتاه گفته‌های حاجی زین‌العابدین راتصدیق کند .

وقتی حاجی‌زین‌العابدین خداحافظی کرد ورفت دیگر کوچکترین نکته‌ای از خاطرات او ناگفته نمانده بود .میرزا شفیع باآهنگی نافذ ومحکم ملابارانی رامخاطب قرار داد وگفت :

ـفرزند ،حالا حرفهای مرا قبول کردی .حالا دیدی که من راست میگفتم ویقین داشتم که تو ملابارانی هستی .حالا فهمیدی که من خیال بدی در حق توندارم وهرچه میگویم ومیخواهم بخیر وصلاح تواست .اگر من میخواستم ترا لوبدهم یاگناهی رابگردن توثابت کنم آیا همین شاهد بهترین وسیله نبود .اما مطمئن باش که من یك تکمه هم بهیچ کس نگفته ونخواهم گفت .اسرار تو مثل اسرار خود من‌است . فقط میخواهم بامن یکدل ویکزبان باشی .بمن اعتماد کنی تادست بدست هم بدهیم ونقشه‌های خودمان راعملی کنیم واز دشمنان خود انتقام بگیریم .

برای کیمیاگر دیگر قدرت مقاومت‌باقی نمانده‌بود .اودر مقابل این همه عوامل دیگر نیروی پایداری خود را بکلی ازدست داده و محکوم به تسلیم بود .او حس میکرد که انکار فایده‌ای ندارد .حتی از دروغهائی که به میرزا شفیع گفته بود احساس خجالت وشرم مینمود. او میدانست که این پیر مرد حق حیات بگردن اودارد .اورا از چند خطر بزرگ نجات داده واز شکنجه وعذاب ومرگ رهانیده است او باهمه زیرکی وحیله‌گری که داشت گفته‌های میرزا شفیع رابارو کرده ویقین نموده بود که این مرد دشمن خونی خاندان قاجار ومخالف سر سخت اعتمادالدوله است .

قانون اساسی اندازه

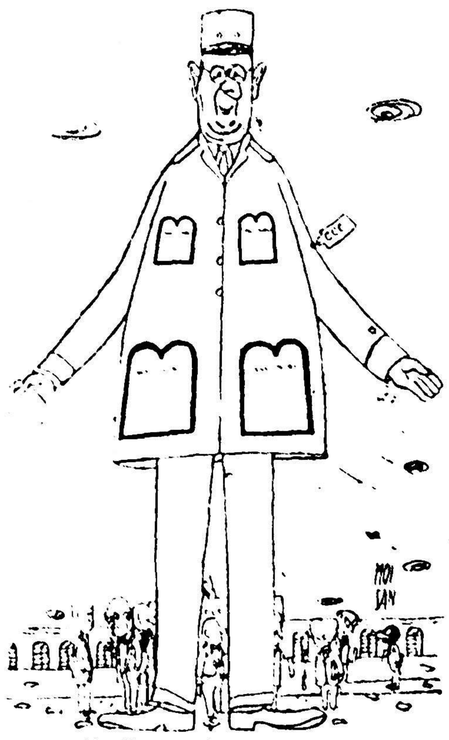

ـکاملا قواره تن ژنرال‌است ولی بایدفکر نفر بعدی راکرد.

Newsweek

چین‌ملی بکجامیرود ؟

مسئله سیاسی‌که در ۱۹۴۹ موجب شکست شد هنوز درفرمز باقی است

روشن است که آینده چین ملی بمیزان زیاد بستگی بکمك آمریکا باین کشور دارد .زیرا اگر آمریکا کمك نکند چین‌ملی ازداخل بزودی سقوط خواهدکرد .اما اگرهم‌امریکا ازچین ملی پشتیبانی کامل کندباز ازلحاظ وضع داخلی‌یامسائل بفرنجی رو برو است ازاین قبیل ۱ـ حفظ نیروی فکری وروحی ملیون برای مبارزه۲ـ کنترل‌جریان‌امورسیاسی.

« الگانت » خبرنگار نیوز ویك در درخاوردور هفته گذشته گزارش ذیل رادرباره جریان امور مزبورو کوشش چین‌ملی برای بقای خود ومسائلی که باآن مواجه می‌باشد مخابره کرده است :

درست نه سال پیش ۶۰۰هزارنفر سرباز چین‌ملی پس ازشکستی که درسرزمین اصلی چین‌خوردند به سواحل فرمز وارد شدند ویکی‌از کسانی که‌در آن هنگام درساحل فرمز شاهد پیاده شدن‌ایشان بود میگوید که: «این سربازان‌گرسنه وفقیروبرهنه بودندو تنها فرقی که بایك‌آدم گرسنه‌وبرهنه‌داشتند‌این‌بود هیچ‌گرسنه وبرهنه‌ئی‌تاآن هنگام‌به بدبختی ایشان‌دیده نشده بود .»

اما امروز سربازان خشن وآزموده چین‌ملی بهیچوجه باسربازان گرسنه ۹سال پیش شباهتی ندارند وبکمك ۱٫۵ میلیارد دلار اسلحه ومهمات آمریکائی وده‌ها گروه‌ازکارآموزان ومربیان ارتشی آمریکا ـارتش چیانك‌کای‌شك بکلی تغییر شکل داده وجوان شده است . یکی از شرایط کمك آمریکا آن‌بوده است که‌چین‌ملی بی‌جهت برای شهرت تعداد افراد ارتش رازیاد نکند و ارتش فعلی چین‌ملی که میتواند واقعا درکارزار موثر و مفید واقع شود به۲۵۰هزار نفر سرباز‌بالغ میشود که‌به ۱۲لشکر تقسیم شده (بعلاوه یك لشکر زرهی ویك‌لشکر هوائی) نیروی هوائی چین‌ملی نیز هشتاد هزار نفر سرباز دارد ونیروی دریائی آن واجد ۶۰هزار تفنگدار است .

پشتیبانی نشده‌ها

گروه کثیری ازاین سربازان‌اینك درجزایر ساحلی مستقر شده‌اند و همه‌ایشان تعلیمات آمریکائی دیده‌اند وآنها را«پشتیبانی‌نشده‌ها» میخوانند.

ـمسئله مهم فعلا این نیست که چین‌ملی چند نفر سرباز دارد بلکه مسئله این است که‌آیااین سربازان خواهند جنگید یانه .

جواب آنست که سربازان چین ملی‌دریك‌جنك آینده خواهندجنگید باین شروط که اولا ـرهبری کامل داشته باشند وثانیا ـبتوان دلیلی برای جنگیدن بایشان ارائه‌کرد.

ازلحاظ مهماتی که فعلا دراختیار یك سرباز وظیفه ارتش چین ملی است وضع وی‌نسبت به‌نه سال‌پیش تغییر عمده پیدا کرده‌است .

جیره او مرتب میرسد ومقررات

بقیه در صفحه پانزدهم

اطلاعات هنری

اسکار وایلد

نابغه عجیب عالم هنر ونویسندگی وخالق یکدلیازیبائی

معروفیت او از یك كلمه شروع شد «زیباپرستی» و با همین جمله جامعه اورا مطرود ومرتجع خواندو محکوم به (سه‌سال‌حبس باکار)کرد وآنوقت از انگلستان بیرون نمود همین ! گناه اواین بودکه بجای‌این که درخفا وپنهانی مانند اکثرمردم قرن نوزدهم در انگلستان مرتکب فجایع بیشماری‌شودبدون‌هیچ‌قیدوبند گفت (من‌هرچیز که‌زیباباشد دوست میدارم)وقدرت قلم او وقتی باعقیده ایکه آزادانه میگفت (تصویردوریان گری) را بوجود آورد .

تصویر (دوریان گری) از شاهکار های قرن نوزدهم است و چنان‌قدرت نویسندگی خود را دراین اثرزیباو بدیع بوجود آورده‌است که درنوع خود هیچ‌اثری بپای آن نمیرسد .

پدرش یکنفر پزشك ایرلندی‌بود واو بیش ازچهل وچهار سال‌زندگی کرد ووقتی درسال ۱۸۹۴ اولین‌اثر اویعنی (بادبزن مادام ویندرمر)که یك نمایشنامه انتقادی و پرارزش بود انتشار یافت مردم انگلستان‌هم سر وصدا بلندکردند و بلوای‌عجیبی درانگلستان برضد او براه‌افتاد و تظاهر کنندگان بدین را ترس ناگهانی ازافتضاح شدن اعمالشان واداشت (اسکار وایلد) دراین کتاب همه چیز رابی پرده وریا گفته بودو زبان خوش ظاهریکه همه اعمال

خود رادرپشت پرده انجام میدهند به‌بهترین وجهی نشان داده بود . اشراف واعیان وآنهائیکه احساس میکردند که (اسکاروایلد) ممکن است همه چیز آنها رااز پرده‌بیرون بیاندازد برضد او دست بتحریکات زدند بعد ازنمایشنامه (بادبزن مادام ویندرمر) اثر دیگری بنام(تصویر دوریان گری) که شاهکار اوباید نامید منتشر کرد وآنگاه درام‌عمیق وجالب (سالومه) را ساخت سالومه را میتوان عالیترین و اثر تاریخی قرن نوزدهم نامید .....

اسکار وایلد درتمام آثار خود زیبائی را به بزرگترین وجالبترین وجهی بیان کرده است و او ازهمان زمانی که در دانشگاه اکسفرد به تحصیل مشغول بود مردی بود(زیبا پرست)...

وایلد وقتی بزندان افتاد آثارعجیبی ازخود بیادگار گذاشت و اشعار زندان اورامیتوان‌همپایه شعر(مسعود سعدسلمان) قرار داد بااینحال‌محیط زندان اورا بهمه چیز بدبین کرد و دختر شانزده ساله‌ای از روی صحنه تآتر استکهلم قدرت فوق‌العاده‌ای از خود نشان داد این امر چنان سرو صدائی در سوئد بلند کرد که دیگر همه مردم این دختر شانزده ساله هنرمند را میشناختند او یکی از معروفترین هنرمندان تآتر سوئد و نامش اینگرید برگمن بود .

اینگرید برگمن که در سال پیش بزرگترین غوغای سینمائی را برپا کرده بود و از شوهرش (روسیلینی) یکی از بزرگترین‌کارگردانان سینما طلاق گرفت اصولا سوئدی است و در استکهلم متولد شده اینگرید دختر یکی یکدانه است و از کودکی بقدری بهنرپیشگی علاقمند بود که در دوازده سالگی در یکی از تآتر های استکهلم مشغول کار شد و دل کوچکی بعهده گرفت و کم‌کم بقدری در بین مردم محبوبیت پیدا کرد که بزودی معروف شد و پس از چهارسال‌یکی ازبزرگترین هنرپیشگان تآتر سوئد شد تااینکه دام‌اندازان هالیوود اورا بدام انداختند .

اینگرید در هولیوود برای اولین مرتبه باپزشك جوانی بنام (پیتر .ل. استروم) ازدواج کرد ازدواج او پس ازآشنائی مختصری انجام‌گرفت ولی

مدتی نگذشت که احساس کردنمی‌تواند بااو بسر برد .

ولی در هولیوود مشهور شد بطوری که در سال ۱۹۴۲ یعنی سه سال بعد چشم همه کارگردانان و تهیه کنندگان را بسوی خود جلب کرد و در چندین فیلم بازی کرد و برای هریك از آنها ۱۷۵ هزار دلار دستمزد گرفت چند سال بعد یعنی در سال ۱۹۴۷ در پاریس با مردی‌ملاقات‌کردکه‌اینمرد (روسیلینی) کارگردان بزرگ بود .

در سال ۱۹۴۸ که روسیلینی به هولیوود آمد برای بازی دریکی از فیلمهایش اینگرید را انتخاب کرد و بهمین جهت در هولیوود با خانواده اینگرید برگمن رفت و آمد پیدا کرد و با (پیتر.ل.استروم) آشنا شد .

اینگرید برای بازی در فیلمی نه روسیلینی آنرا کارگردانی میکرد مجبور شد که به ایتالیا برود و از همان زمانیکه پایش از خاك امریکا خارج شد احساس کرد که دیگر نمیتواند به امریکا برگردد رفت و آمد او باروسیلینی سبب شد که بالاخره بااو ازدواج کند در سی‌ام ماه مه ۱۹۵۰ .

ولی پس از هفت سال که در خوشبختی با (روسیلینی) گذراند در سال ۱۹۵۷ (روسیلینی) در هند عاشق یك ستاره هندی بنام(سونالی) شد وباز سرو صداها بلند شد و بالاخره اینگرید از (روسیلینی) هم طلاق گرفت .

وقتی آزاد شد ازهمه چیز فرار کرد وطوری بود که هم او جامعه‌راطرد کردو هم جامعه او رامطرود خواند.

اسکار وایلد از انگلستان بفرانسه گریخت وبعد ازچهل وچهار سال زندگی درسال ۱۸۹۹در بد ترین شرایط زندگی ازاین جهان‌رخت بربست وآثار جاویدان اویادگار نبوغ او است خالق اینهمه زیبائی‌را زنده نگاهمیدارد .

*** ***\

نیازمندیها و آگهی های کوچک

استخدام میشود

آگهی استخدام

ازواجدین شرایط زیر که داوطلب استخدام میباشند خواهشمند است تقاضای خود را باتعیین شرایطی که دارند ودرج نشانی محل سکونت با یکقطعه عکس و یکبرك رونوشت‌مصدق شناسنامه وسیله صندوق‌پست شماره ۱۴۰۲ ارسال دارند .

۱ـ تبعه دولت شاهنشاهی ایران
۲ـ متدین بدین اسلام
۳ـخدمت وظیفه انجام داده‌باشد
۴ـ حداقل دارای گواهینامه پایان تحصیلی دوره کامل متوسطه در رشته شیمی
۵ـ بزبان آلمانی آشنائی کامل داشته ویامهندس در رشته رادیو باشد.
۶ـفساد اخلاق شخصی وخانوادگی و سابقه محکومیت کیفری نداشته‌باشد.
۷ـ دارندگان شرایط وتحصیلات بهتر حق تقدم دارند .

۱ـ۳ آـ۱۵۶۹۹

دانشکده پزشکی

یك‌تن رئیس درمانگاه ویك‌تن دستیار بشرح زیر بمسابقه انتخاب مینماید.
۱ـ رئیس درمانگاه جراحی بیماری های زنان برای بیمارستان زنان یك تن
۲ـ دستیار بخش۲ پزشکی‌بیمارستان پهلوی یك تن
داوطلبان رئیس درمانگاهی ازتاریخ ۳۷ر۷ر۷ تایکماه و داوطلبان دستیاری تا۲۰ روز باید بامدارك خود بدبیر خانه دانشکده پزشکی مراجعه و ثبت نام نمایند .
پذیرفته شدگان درمسابقه دستیاری درصورتیکه کارمند دولت نباشند تا تحصیل مجوز قانونی استخدام جدید میتوانند بااستفاده از دستمزد خدمت نمایند .
رئیس دانشکده پزشکی ـدکترفرهاد

۱ـ۲ آـ۲۳۱۸۰

وزارت صنایع ومعادن

برای تحصیل وکارآموزی دررشته های برق ـ بنائی ـ بتن آرمه ـلوله کشی ونجاری دوره سوم آموزشگاه حرفه‌ای کرج تعداد ۱۵ نفرداوطلب برای هررشته باشرایط زیر میپذیرد.
۱ـ سن بین ۱۸تا۳۰ سال
۲ـ مدرك تحصیلی گواهی نامه‌شش ساله ابتدائی
۳ـ دوره آموزشگاه شش ماه بوده وداوطلبان بطور شبانه روزی در محل آموزشگاه پذیرفته میشوند .
۴ـ داوطلبان بایستی قبلا مبلغ ۱۵۳۰۰ ریال بابت هزینه شبانه روزی بحساب شماره ۱۴۱۷ مرکز تعلیمات حرفه‌ای و شهرهای صنعتی دربانکملی مرکز ریخته و قبض رسید را هنگام نام نویسی تسلیم دفتر نمایند .
برای هر رشته ۱۵ نفر ازطریق مسابقه انتخاب خواهند شد .
داوطلبان برای اخذ اطلاعات ونام نویسی تا۱۰ مهرماه بدفتر مرکز تعلیمات حرفه‌ای در وزارت صنایع و معادن مراجعه نمایند .
آموزشگاه ازروز۱۲ر۷ر۱۳۳۷ افتتاح وشروع بکار خواهند نمود .
وزیر صنایع ومعادن

۱ـ۲ آـ۲۳۱۸۲

کمپانی داروئی امریکائی

به چند نفر جوان تحصیل کرده که دارای شخصیت بوده و ظاهر آراسته داشته باشند برای تعلیم کارویزیتوری برای تمام روز نیازمند است. دانستن زبان انگلیسی ضروری‌است. داوطلبان باید از خدمت نظام وظیفه معاف بوده ودانشجو هم نباشند باقید اسم و سن و تحصیلات و سابقه کار باشماره ۲۷۹ روزنامه اطلاعات مکاتبه شود

آـ۱۵۵۵۳

«آگهی استخدام داوطلب آموزشگاه گروهبانی گارد گمرك»

گارد گمرك جهت آموزشگاه‌گروهبانی مخابرات داوطلب باشرایط زیرین قبول می‌نماید .
۱ـ تابعیت دولت شاهنشاهی‌ایران
۲ـ دارا بودن گواهی نامه رسمی شش ساله ابتدائی
۳ـسن کمتر از۱۸ سال کامل و بیشتر از۲۵ سال نباشد .
۴ـ نداشتن پیشینه بدو اعتیاد مضره وارائه برك عدم‌سوء پیشینه
۵ـ داشتن سلامتی و تناسب اندام واستعداد کامل مزاج طبق گزارش پزشکان ارتش
۶ـسپردن تعهد ۱۱ سال خدمت و ضامن معتبر به مبلغ ۵۰۰۰۰ ریال به تصدیق کلانتری محل معرفی سه تن ازنزدیکترین آشنایان که امضاء یکی از آنها بتصدیق یکی‌از دفاتر رسمی رسیده باشد .
۸ـ عکس ۶ × ۶۴ قطه
۹ـ درتمام مدت یکسال تحصیل در آموزشگاه کلیه احتیاجات دانش‌آموزان ازتاریخ استخدام تا خاتمه تحصیل از حیث منزل و پوشاك ولوازم تحصیلی بعهده گارد گمرك خواهد بود وماهیانه یکهزار ریال حقوق پرداخت خواهد شد .
۱۰ـ دانش آموزان پس‌ازطی دوره وگذراندن آزمایش نهائی بدرجه گروهبان سومی باحقوق ۲۴۰۰ ریال مفتخرو ترفیعات بعدی آنان برابر مقررات نیروهای مسلح شاهنشاهی خواهد بود .
۱۱ـ داوطلبین آموزشگاه گروهبانی مخابرات را در تهران طی نموده وپس از نیل بدرجه گروهبان سومی در واحدهای مختلفه گارد گمرك در نوار مرزی بخدمت گمارده خواهند شد .
۱۲ـ داوطلبین بایستی در مدت پانزده روز بآدرس زیر مراجعه وثبت نام نمایند .
خیابان‌شاهرضا مقابل زایشگاه کارگزینی گارد گمرك
فرمانده گارد گمرك ـ سرتیپ کاتوزیان

مستغلات

خانه اجاره

یکدستگاه ساختمان شوفاژ سانترال دارای ده اطاق سالن ۶۰ متر دوحمام تلفن برق آب لوله شاهرضا اول‌جاده کرج اجاره داده میشود بتلفن۴۴۴۲۲ مراجعه شود .

۱ـ۳ آـ۱۵۲۴۹

یك قطعه باغچه

مشجر باآب ملکی و برق بمساحت ۹۰۰ متردربهترین نقطه شمیران‌بعلت مسافرت بقیمت مناسب بفروش‌میرسد طالبین بدفتر اطلاعات املاك چهارراه مخبرالدوله تلفن ۳۲۷۸۴ مراجعه فرمایند

۱ـ۴ آـ۱۵۳۱۱

یکقطعه باغچه مشجر

باآب ملکی وبرق بمساحت دوهزار متر دربهترین نقطه شمیران بعلت مسافرت‌بفروش میرسد طالبین بدفتر اطلاعات املاك چهارراه مخبرالدوله تلفن ۳۲۷۸۴ مراجعه فرمایند

۱ـ۴ آـ۱۵۳۱۳

خانه اجاره

خیابان شمیران نزدیك تخت جمشید بمساحت چهار صدمتر با بنای دوطبقه شش اطاق گلخانه حمام آب‌لوله تلفن برق شهرداری اتومبیل وارد حیاط میشودبمناسبت مسافرت مالك اجاره داده میشود رجوع فرمائید لاله‌زار ۳۹۷۸۴ به بنگاه کوشان

۲ـ۳ آـ۲۲۶۹۴

بازرگانی آسیا ویژه مستغلات تلفن ۶۷۷۹۳

مرکز معاملات خانه های‌مستغلاتی و زمین های عباس آباد قدیم و جدید ـ جاده سوم ـ داودیه نشانی چهار راه شاه ـ سه راه شاه سابق

آـ۱۵۴۳۳ ۱ـ۵

یکدستگاه ویلای مدرن نوساز

بمساحت ۱۲۰۰ متر دارای ۸ اطاق و دو حمام برق و تلفن و بالوازمات دیگر در بهترین نقطه شمیران‌بعلت مسافرت بقیمت مناسب بفروش میرسد طالبین بدفتر اطلاعات‌املاك چهار راه مخبرالدوله تلفن ۳۲۷۸۴ مراجعه فرمایند .

۱ـ۳ آـ۱۵۳۱۹

پول شرطی

هرقدر بخواهید موجود است بدفتر معاملات پول شاهرضامقابل کافه شهرداری تلفن ۴۲۵۱۲مراجعه فرمائید .

۱ـ۱۰ آـ۱۵۴۹۷

یك خانه دارای ده اطاق برق ولوله کشی وگاراژ وحیاط بزرك در خیابان ژاله کوچه سیمین به اجاره داده میشود طالبین اول‌کوچه به فروشگاه اعظمی رجوع نمایند.

۱ـ۳ آـ۱۵۳۴۱

پنجاه میلیون ریال

دردوشاهی موجود داریم تلفن ۴۳۴۱۴

۱ـ۳ آـ۱۵۴۷۳

واگذار میشود

واگذار میشود

سالن کافه رستوران مجلل و مجهزی درجبهه خیابان نیاوران ساخته شده که اتمام سفید کاری ورنك آمیزی آن باید باسلیقه طالبین انجام شود لذا باتلفن ۸۱۷۰۵ مذاکره‌فرمایند .

آـ۱۵۵۱۳

واگذار میشود

مغازه لبنیاتی واقع در خیابان تیر روبروی ۲۰ متری اول واگذارمیشود طالبین به مغازه مذکور مراجعه‌فرمایند

آـ۱۵۵۷۳

اتومبیل فروشی

اتومبیل‌های روسی

پابدا ـ مسکویچ ـ گازکمپرسی‌رسید. ماشین کار ـ خیابان قزوین مقابل خیابان مخصوص تلفن ۲۰۲۰۲

۱ـ۲۰ آـ۲۱۹۲۸

آگهی های کوچک

تلویزیون

دوره جدید کلاسهای کار ـ آموزی علمی وعملی رادیو تلویزیون تشکیل داوطلبان برای ثبت نام می‌توانندهمه روزه ازساعت ۴ تا۹ بعداز ظهر بدفتر کانون فرهنگی بهروز روبروی سینما سعدی خیابان باغ سپهسالارمراجعه فرمایند. تلفن ۳۵۹۹۳

آـ۹۲۹

شرکت‌های ساختمانی

هرنوع لاستیك احتیاج داشته باشید فوری فرستاده میشود .
ماشین کار خیابان قزوین مقابل خیابان مخصوص تلفن ۲۰۲۰۲

آـ۲۱۹۳۰ ۱ـ۲۰

چرخ خیاطی روسی

میلی ـ پاتی رسید
مرکز پخش ـ ماشین‌کار خیابان مخصوص تلفن ۲۰۲۰۲

۱ـ۲۰ آـ۲۱۹۲۶

فریدولین

فریدولین یگانه ریگ رودپر بدون خطر ساخت سوئیس
نماینده انحصاری: اتوتورمیکس خیابان برق نبش سعدی تلفن ۵۱۰۳۹ ۵۱۹۱۵

۱ـ۳۰ آـ۲۲۶۰۴

لامیدال lamidall

بهترین تخته روی‌کار رااز شرکت سهامی آباد خیابان قوام‌السلطنه‌تلفن ۴۴۱۱۰ تهیه فرمایند .

آـ۲۳۲۹۰

سالون زیبائی

بواسطه مسافرت فوری به اروپا لوازم سالون زیبائی رابمعرض فروش میگذاریم طالبین همه روزه از ۱۳ تا۱۷ تلفن ۵۲۳۱۱ مراجعه فرمایند .

۱ـ۳ آـ۱۵۴۸۵

جورابهای واریس آلمانی

کف پا،مچ‌پا ،ساق‌پا ،زانو وکف پاتابیخ ران جداگانه‌ویکپارچه‌داروئی اعتماد ناصر خسرو (قائم‌مقامی)

آـ۲۲۳۴۴ ۱ـ۱۰

شکم‌بندطبی آلمانی

برای افتادگی معده ـکلیه‌ـمخصوص بزرگی شکم ـدوران بارداری وپس از وضع حمل(۵۰رقم زنانه‌ومردانه) داروئی اعتماد ناصر خسرو (قائم مقامی)

۱ـ۱۰ آـ۲۲۳۴۰

فتق بند آلمانی

جیر دنباله دار ـکشدار ـکمربند لعابی ـلاستیکی ـبرای‌شنالاستیکی هوائی برای نوزادان ۵۰ رقم‌ـمردانه زنانه ـبچه‌گانه ـ داروئی اعتماد ناصر خسرو

آـ۲۲۳۴۲ ۱ـ۱۰

کرم توال کی خارمرز زیبائی است

۱ـ۲ آـ۱۵۴۰۹

آگهی فروش کارخانجات سنگبری

چند باب کارخانه مجهز سنگبری مشغول بکار که هرکدام دارای‌چندین دستگاه مختلف سنگبری تکمیل با تمام وسائل (زمین ـ برق ـ آب ـ تلفون ـ وسائل نقلیه) میباشد در تهران و حومه باشرائط مناسب و اقساط بفروش میرسد طالبین به تلفنهای ۲۶۷۲۱ و ۳۳۲۳۹ ویا همه روزه از ساعت ۷ الی ۹ بعد از ظهر بدفتر شرکت سهامی کوهکنی شرکت سهامی سنگ رجوع نمایند. چهار راه مخبرالدوله جنب دفتر

۱ـ۳ آـ۱۵۳۹۷

قابل توجه اهالی محترم قلهك

ونمایندگان دارو مطب اینجانب به قلهك اول خیابان دولت انتقال یافت پذیرائی اصبح وعصر
دکتر جانفزا

۱ـ۲ آـ۱۵۵۱۵

جویای کار

جوانی دارای دیپلم شش ریاضی

که دریك موسسه آمریکائی بعنوان مترجم مشغول کار است و بخوبی از عهده ماشین نویسی فارسی و لاتین برمیآید بعدازظهر ها جویای کار می باشد بشماره (۲۷۶) راهنمای اطلاعات مراجعه شود .

آـ۱۵۵۱۷

مترجم آلمانی

جوانی که به ترجمه زبان آلمانی به فارسی و بعکس تسلط کامل دارد بعلاوه زبان انگلیسی را بحد لزوم میداند جویای کار است علاقمندان براهنمای شماره ۲۲۷ اطلاعات مراجعه فرمایند

آـ۱۵۵۴۱

جوان لیسانسیه‌ایکه آشنائی کامل بزبانهای انگلیسی وفرانسه دارد مایل است دریکی از شرکت های خارجی ویاایرانی بعدازظهرها استخدام شود لطفا به‌شماره ۲۸۰ راهنمای‌روزنامه‌اطلاعات مراجعه شود .

آـ۱۵۵۸۹

نوزاد

خداوند به بانو طاوس و آقای نبی رضائی دختری عنایت فرموده
بانو زهرا و آقای سید محمدبهرامی دارای پسری شدند .
بانو فاطمه و آقای شعبانی جنگلی نیز دارای دختری شده‌اند .

Soundcraft
نوار ضبط صوت امریکائی ساوند کرافت

الکترون شاه‌آبادخیابان‌خواجو
آـ۲۳۱۴۴ آگهی‌مودت

یادگرفتن زبان انگلیسی

در کمترین مدت در یك هتل انگلیسی در ۱۰ هفته بمبلغ ۸۴ لیره و شش هفته به مبلغ ۶۳ لیره در این مدت فقط زبان انگلیسی یاد داده میشود ـ هزینه مسکن و خوراك بعهده هتل است. آغاز دوره ها از اول هرماه است. داوطلبان اعم از مبتدی ویا کمی آشنا بزبان انگلیسی که از پانزده سال بیشتر داشته باشند پذیرفته میشوند. هتل کنار دریا واقع شده و دارای ۱۰۰ اطاق ـ آسانسور ـ مغازه‌ـتلویزیون زمین تنیس و غیره می‌باشد . دبیران همیشه مقیم هتل بوده و فارغ‌التحصیل دانشگاه آکسفورد هستند. برای کسب هرگونه‌اطلاعات بیشتر به آدرس زیر مکاتبه نمایند.

THE REGENCL
RAMSCATE. KENT.
ENGLAND

آـ۲۲۹۲۴

پریموس
والور
ساخت انگلستان
آـ۲۳۲۲۲

بانوان ودوشیزگان حرفه آشنا به زبان خارجه که جویای کارنیمه روزه هستند باکانون آدرس آشنا شوند تلفن ۵۲۶۹۹

آـ۱۵۴۱۱

کلاس خصوصی عکاسی

شماکه ذوق عکاسی دارید میتوانید اصول عکاسی و تهیه اسلاید رنگی را درمدت کم زیرنظر استاد دیپلمه از دانشگاه سیراکیوز امریکا فراگیرید

کاخ دانش

نادری ـ نرسیده به چهار راه‌اسلامبول

گم شده

احمد ۱۲ ساله

موی زرد وچشم مشکی لب کلفت ازسه ماه پیش تاکنون مفقود شده هرکس ازوی اطلاع دارد برای رضای خدا بنشانی خیابان پهلوی‌دوراه یوسف آباد قهوه‌خانه قهرمان اطلاع داده ومادرش را خشنود سازد .

دوفقره سند مالکیت

بنام سید آقای‌میری ولطف اله میری ورامینی درتاریخ ۳۷ر۷ر۶ در تاکسی جامانده است ازیابنده تقاضا میشود بداره راهنمائی ارائه‌ومژدگانی دریافت دارد .

آـ۱۵۶۰۱

. بدینوسیله اعلام میشود

که‌یك قطعه سفته امضاء آقای حاجی میرزا عبداله مقدم نام شرکت سهامی تجارتی خوزستان ـ شعبه تهران ـ سرای چیت ساز بسر رسید دوازدهم مهرماه یکهزارو سیصدوسی و هفت بمبلغ دویست هزارریال مفقود شده لذا دردست هرکس دریافت شود بکلی ازدرجه اعتبار ساقط خواهد بود .
شرکت سهامی تجارتی خوزستان شعبه تهران

آـ۱۵۵۷۷

آگهی فقدان سند مالکیت

آقای حاتم خرمگاه باارائه یکبرك استشهاد محلی مدعی است که یك جلد سند مالکیت مربوط به ششدانك یکباب خانه پلاك ۲۶۶۰ر۵فرعی واقع در بخش ۲قم که طبق اظهار نامبرده طبق سند رسمی ۲۴۱۰ دفترخانه ۷ قم بمبلغ بیست‌و دوهزار ریال نزد یداله یابنده بیع شرط بوده وبدهی نامبرده طی چك ۳۵۸۸۱۶ بصندوق این اداره تودیع شده ومورد معامله دیگری واقع نشده ودر منزل ایشان مفقود شده واین اداره هم پس‌از تحقیق کتبی ازشهود مراتب بدستور تبصره ۱و۲ الحاقی بماده ۱۲۰آئین نامه قانون ثبت آگهی مینماید که‌هر کس نسبت بملك نامبرده خود را ذینفع ویامعامله نموده است ویاسند مالکیت نزد اوست از تاریخ انتشار اولین آگهی ۳۷ر۶ر۲۷ ظرف‌مدت یك ماه مدرك ودلایل خود را باداره ثبت قم تسلیم دارد والا پس‌از گذشتن مدت نامبرده وعدم وصول واخواهی طبق مقررات در صدور المثنی‌اقدام خواهد شد .
نوبت اول ۳۷ر۶ر۲۷ نوبت دوم ۱۳۳۷ر۷ر۶ نوبت سوم ۱۳۳۷ر۷ر۱۶
رئیس اداره ثبت قم ـ علوی

۱ـ۳ آـ۲۱۷۳۴

کلاسهای خیاطی

بامتد گرلاوین
زیرنظر استاد دیپلمه پاریس از پانزدهم مهر ماه تشکیل میشود قبلا نامنویسی کنید .
نادری ـ نرسیده به‌چهارراه اسلامبول

کاخ دانش

آـ۲۳۲۹۴

ماشین نویسی

فارسی ولاتین
رادرکانون ماشین نویسی زیماك با ماشینهای تحریر نوو کامل زیماك فراگیرید .
پس‌از پایان کار استخدام شما را تضمین میکنیم .

کاخ دانش

نادری ـ نرسیده به‌چهارراه اسلامبول

آـ۲۳۲۹۲

تاریخ امتحان مسابقه

ازداوطلبان شرکت درمسابقه انتخاب دبیررشته شیمی دانشکده علوم که درموعد مقرر ثبت نام نموده‌اند ساعت هشت صبح روز شنبه ۲۶ مهر۱۳۳۷ امتحان مسابقه بعمل خواهد آمد.

آـ۲۳۳۲۴

آگهی حصروراثت

بانو مهین دخت نیکخواهی بهرامی دارای شناسنامه شماره ۲۵۶ فرزند حسین‌ازاین دادگاه درخواست گواهی حصر وراثت نموده وچنین توضیح‌داده که بانو محبوبه اسکندری در تاریخ ۱۳۳۵ر۲ر۲۳ درزنجان اقامتگاه دائمی خود بدرود زندگی گفته ورثه‌آنمرحوم منحصر است بمتقاضیه مذکوره درفوق که دخترش میباشد .
اینك با انجام تشریفات مقدماتی درخواست مزبور را سه نوبت پی پی ماهی یکمرتبه آگهی مینماید . هر کسی اعتراضی دارد و یا وصیتنامه ازمتوفی نزد او باشد ازتاریخ نشر نخستین آگهی ظرف سه ماه بدادگاه تقدیم دارد والاگواهی صادر و هر وصیتنامه جزسری و رسمی که بعد از این موعد ابراز شود از درجه اعتبار ساقط وبلااثر خواهد بود .
نوبت اول ۳۷ر۷ر۷
رئیس دادگاه بخش زنجان

۱ـ۳ آـ۲۳۱۶۴

راهنمای پزشکی

دکترهای متخصص در جراحی‌عمومی

دکتر محمد حسین‌منصور

متخصص جراحی عمومی ومجاری صفراوی شاهرضا چهارراه پهلوی پذیرائی ۴تا ۸ تلفن مطب ۴۴۶۴۰ منزل ۳۵۴۳۰

دکتر های متخصص در گوش وحلق‌و بینی

دکتر آزاد

متخصص گوش،گلو،بینی خیابان منوچهری کوچه ارباب جمشید پذیرائی از ۵تا۸ر۵ بعد ازظهر صبحها باتعیین وقت قبلی

پزشکان متخصص درجراحی‌پلاستیك

دکتر نوابی

متخصص جراحی پلاستیك وزیبائی ازپاریس پذیرائی ۵تا۷ر۵ بعداز ظهرچهارراه پهلوی شاهرضا تلفن ۴۶۱۸۲ ـ ۴۴۸۰۸

دکتر عزت‌اله حضرتی

جراح پلاستیك ازامریکا نشانی خیابان نادری مقابل نوبهار کوچه مسعودسعد تلفن ۴۶۸۷۰ پذیرائی ۴ونیم تا ۷ بعدازظهر

دکترهای متخصص در امراض دهان و دندان

دکتر ارام صفریان

خیابان یوسف آبادروبروی ت.ث.ث کوچه سیمی تلفن ۴۴۵۰

دکتر های متخصص درامراض پوست

دکتر محققی دانشیار دانشکده پزشکی پذیرائی از۴تا۸ بعدازظهر.
نشانی دروازه دولت روبروی پمپ بنزین تلفن ۳۳۰۰۹

دکتر فلك آسا

متخصص بیماریهای پوست ـامراض مقاربتی ـوختنه کودکان بوسیله دستگاههای جدید برقی پذیرائی‌صبح وعصر سه راه سیروس تلفن ۵۱۱۷۲

آگهی مناقصه شماره ۱۹ر۳۷

وزارت راه ساختمان راه خرمشهر تامرز عراق‌رابمناقصه‌میگذارد داوطلبان ازتاریخ دوشنبه ۱۴ مهرماه ۱۳۳۷ تا روز سه شنبه ۳۷ر۷ر۲۲ درخواست خودرا باداره کل راه تسلیم وازروز شنبه ۳۷ر۷ر۲۶ تاآخر وقت اداری‌روز چهارشنبه ۳۷ر۷ر۳۰ همه روزه به اداره کل راه شوسه واقع درخیابان فردوسی مراجعه نموده ویا پرداخت مبلغ پانصد ریال اسناد مناقصه را دریافت دارند کمیسیون مناقصه در روز پنجشنبه اول آبان ماه ۳۷ ساعت یازده صبح تشکیل و نتیجه راتعیین خواهد نمود پیشنهادات باید تاساعت ۱۰ر۵ صبح روز مزبور بدفتر کل‌راه برسد .
اداره‌کل راه

۱ـ۲ آـ۲۳۳۲۶

اگهی ثبت نام

نتیجه امتحانات اختصاصی‌دانشکده ادبیات روز شنبه پنجم مهر ماه ۳۷ در محل دانشکده آگهی میشود. داوطلبان برای اطلاع از نتیجه امتحان میتوانند از روز مزبور ساعت ۳ تا ۶ بعد از ظهر بدانشکده ادبیات مراجعه نمایند .
ثبت نام قبول شدگان از روز دوشنبه هفتم مهر ماه تا آخر وقت اداری روز دوشنبه چهاردهم مهر فقط صبحها از ساعت ۸ تا ۱۲ بعمل میآید .
مدارك ثبت نام
۱ ـ عین کارت تحصیلی قبولی امتحان عمومی دانشگاه
۳ ـ رونوشت شناسنامه ۳ برگ
۴ ـ عکس ۴×۶ ۸ قطعه
۵ ـ ورقه معافی نظام وظیفه
۶ ـ گواهی صحت مزاج
۷ ـ برگ حسابداری
اداره دفتر دانشکده ادبیات

۱ـ۲ آـ۲۳۱۷۶

حصر وراثت

بانو مهین دخت شکرچی دختر عبدالعلی وآقای ولی‌اله علیزاده ازاین دادگاه درخواست گواهی حصروراثت نموده وچنین توضیح داده که آقای عبدالعلی شکرچی در تاریخ‌دهم بهمن ماه ۱۳۳۶ در تبریزکه برای معالجه رفته بود واقامتگاه دائمی وی‌زنجان میباشد بدرود زندگی گفته ورثه آن مرحوم منحصر است به آقای‌پرویز شکرچی پسر ـوبانوان مهین دخت شکرچی وپروین دخت شکرچی (دختران) وبانو زلیخا شکرچی عیال دائمی اینك با انجام تشریفات‌مقدماتی درخواست مزبور را سه‌نوبت‌پی‌درپی ماهی یکمرتبه آگهی مینماید تاهرکس اعتراض دارد ویا وصیت‌نامه ازمتوفی نزد اوباشد ازتاریخ نشر نخستین آگهی ظرف‌سه‌ماه بدادگاه تقدیم دارد والا گواهی صادر وهروصیتنامه‌جز سری ورسمی که بعد از اینموعد ابراز شود ازدرجه‌اعتبارساقط‌وبلااثر خواهد بود ـنوبت اول ۳۷ر۶ر۳۱
رئیس دادگاه بخش زنجان
محمد حسن فتوره‌چی

۱ـ۳ آـ۲۲۲۶۴

دکترهای متخصص دراعصاب

دکتر حکیمی

رزیدنت سابق بیمارستان آلبرت انیشتین نیویورك ـ دارای‌جدیدترین وسائل الکتریکی
نشانی ۰ دروازه دولت مقابل پمپ بنزین تلفن ۳۳۶۰۲ پذیرائی از۴تا۷ بعد از ظهر

دکتر مسعود امینی

معالج بیماریهای داخلی ـ زنان و کودکان با بیست و دو سال سابقه طبابت ـمعالجه قطعی بیماریهای: روماتیسم ـ سیاتیك ـ چاقی مفرط درد اعصاب ـ فلج وسستی اعصاب بوسیله الکترو فیزیوتراپی باوسائل مدرن آلمانی اشعه ماوراء بنفش و مادون قرمز و ماساژهای طبی ـ شاهرضا ـ جنب سفارت هندوستان تلفن ۴۴۷۱۴

دفترخانه های درجه یك تهران

دفترخانه ۱۲۴ جلال زرین خیابان سعدی روبروی ایران‌تور تلفن۳۲۱۶۵

دفترخانه اسناد رسمی ۱۳۹
رضا عاصم گرگان چهارراه معینیه تلفن ۳۵۸۳۴

دفتر ازدواج ۲۲ و طلاق ۲۴ شمال شهناز خیابان امین‌الدوله ایستگاه گلچین تلفن ۳۰۲۲۶۹ جعفری ابهری

آـ۱۴۱۲۳

وکلای درجه یك دادگستری

مهدی افتخاری

«وکیل پایه یك دادگستری»
خیابان شاه ـچهارراه فروردین ـتلفن ۴۲۲۲۴

سید ابوالقاسم انوری‌پور

دفتر: یکشنبه وپنجشنبه شهر ری میدان مجسمه
سایر روزها: خیابان شاه چهارراه فروردین تلفن ۴۲۲۲۴

آژانسهای معاملاتی

بازرگانی مجد

شاه آباد اول ظهیرالاسلام تلفن ۳۲۵۲۳ بورس معاملات املاك‌واراضی

آرایش وزیبائی

سالن‌آرایش وزیبائی آلباتلفن۴۶۷۸۵
تحت‌نظر مادام هوانسیان و متخصص ایتالیائی ـ شاهرضا جنب لوان تور

احتیاجات زندگی

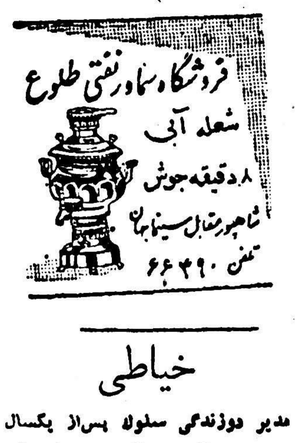

فروشگاه سماور نفتی طلوع
شعله آبی
۸ دقیقه جوش
شاهپور مقابل سینما جهان
تلفن ۶۶۴۹۰

خیاطی

مدیر دوزندگی سلوك پس‌از یکسال تحصیل درآلمان و گرفتن دیپلم عالی خیاطی بتهران مراجعت نموده است لاله‌زار مهران تلفن ۳۳۰۳۶

شیر خشك آلاکتا

کاملترین شیر برای کودکان
آـ۲۳۲۵۲

دکترهای متخصص درامراض زنان

دکتر کیقباد کاوسی

متخصص بیماریهای زنان زایمان مخترع تکنیك پلاستیکی برای درمان نازائی ازامریکا نشانی شاهرضامقابل ایرانشهر پذیرائی عصرها

دکترهای متخصص درامراض سرطان

دکتر رحمتیان

استادکرسی سرطان دانشکده‌پزشکی نشانی آزمایشگاه دکتر رحمتیان‌خیابان پهلوی روبروی کافه شهرداری کوچه پشن تلفن ۶۵۹۹۶

دکترهای متخصص درالرژیك

دکترمحمود لسانی

متخصص بیماریهای الرژیك از پاریس .
(آسم ـ کهیر ـ گرفتگی بینی معالجه دسانسی بیلزاسیون)خیابان جامی ـ اول خیابان پاریس پذیرائی ۳ـتا ۸بعداز ظهر .

دکترهای متخصص درامراض ریه

دکتر تقی گوهری

ازاسلامبول ورم وپاریس
پذیرائی ۴ تا۷ بعد از ظهر نشانی خیابان سعدی کوچه جنوبی بیمه تلفن ۳۷۲۰۶

دکترهای متخصص درمجاری ادرار وتناسلی

دکتر محمد رضا مسدد

خیابان سعدی بالای بیمارستان‌امیر اعلم تلفن ۳۲۳۹۲ پذیرائی ۴ تا ۸ بعد از ظهر .

دکتر دانشگر

امراض مقاربتی جلدی تناسلی و سستی امراض‌زنانه ونازائی خیابان سپه مقابل بستخانه .

دکتر ا ـ پولوسا

متخصص بیماریهای مقاربتی مجاری ادرار و تناسلی پذیرائی صبح وعصر خیابان فردوسی شمالی مقابل‌خیابان کوشك کوچه صادق تلفن ۴۶۵۸۹

دکترهای متخصص درجهاز هاضمه

دکتر رفیعی

متخصص بیماریهای جهاز هاضمه از دانشگاه پاریس
معده ـکبد ـ روده ـ پذیرائی ۳تا۸ بعد از ظهر خیابان جامی اول کوچه پاریس .

دکتر محمد دادخواه

علاج چاقی و لاغری ـ ضعف قوا با برق ترك تریاك ومرفین درپنج روز اول لاله‌زار ازطرف میدان سپه تلفن ۳۸۱۷۰

پزشك مارتین مانوئلیان

مزمن وتازه امراض جلدی‌مخصوصا اگزما مزمن ـمرض غش وضعف باه کاملا در مدت قلیلی معالجه مینماید .
آدرس ـچهار راه کنت خیابان منوچهری کاشی ۱۷۹

کافه رستورانها

همه شب از برنامه‌های کافه‌رستوران باستانی بهشت تهران آوازبانومهوش و رقص عربی بانو سامیه‌وآکروبات‌باند سیمرا و رقص های فرنگی مسیو سیتا و مادام کوپا و رقصهای شرقی وکردی و هندی بانو سوسن‌وجینالولو استفاده فرموده میز را قبلا رزرو فرمائید .
نشانی خیابان شمیران بهشت‌تهران تلفن ۳۴۹۷۰

آموزشگاهها

آموزشگاه عالی خیاطی (انستیتو فرهنك)عالیترین مرکز تعلیم خیاطی گلسازی ،ماشین نویسی‌با امتیاز رسمی وزارت فرهنك.
حسن‌آباد مقابل آتش‌نشانی

بانوان دوشیزگان باذوق

اگر میخواهید کاملا از رموز خیاطی بااطلاع شوید در کلاسهای عالی‌خیاطی بانوان که تحت نظر بانو غفاری با۱۵ سال سابقه اداره میشود نام‌نویسی نمائید .
نشانی چند قدم‌بالاتر از چهارراه لولاگر مقابل مسجد لولاگر تلفن ۶۸۰۴۱

اموزشگاه ربانی

آموزشگاه ماشین نویسی‌ربانی شاه آبادازهر حیث مورد اطمینان است. تلفن ۳۷۱۳۵

ماشین نویسی کشور

خیام مقابل پارك شهر با اسلوب ده انگشتی .

رانندگی

میدانیداسلوب صحیح رانندگی‌و میکانیکی را در کجا میآموزند فقط در هنرستان فنی پرستو گمرك شاهپور تلفن ۲۳۹۱۶

صاحب امتیاز و مدیر مسئول: عباس مسعودی
جای اداره خیابان خیام چاپخانه اطلاعات

حوادث گوناگون

برای درمان مادر بیمار خود جیب عابرین را میزدند!!

دوپسربچه بادوجوان درخیابانها صحنه سازی میکردند ولی این بار...

ساعت چهارونیم بعد از ظهردیروز آقای ستوان رهگذر افسر گشت کلانتری نه در خیابان ناصر خسر دو جوان را مشاهده کرد که با دو پسر بچه چهارده ساله در گوشه‌ای مشغول گفتگو هستند. افسر مزبور باین موضوع ظنین شد ودر گوشه ای ایستاده اعمال این چهار نفر را تحت نظر گرفت.

عابر نیکوکار

در همین هنگام عابری از دور پیدا شد ودو پسر بچه خودرا بشخص مزبور رسانیده‌وپس‌ازسلام مودبانه‌ای بوی گفتند چون‌مادرما بیماروبستری است واحتیاج بمداوا دارد اگرممکن است مبلغی کمك کنید تا برای مادر مان دوا تهیه کنیم. مرد مزبور دست در جیب کرد ولی دو نفرجوان که از دور مراقب جریان کار این دو طفل بودند بطرف آنها رفتند، با نزدیك شدن این دونفر یکی از پسربچه ها خودرا بدو جوان رسانده و درخواست کمك برای معالجه‌مادر بیمارشان کردند. بمحض اینکه دو نفر این درخواست را شنیدندیکی از آن دو یك‌اسکناس بیست تومانی از جیب خود در آورد در دست یکی از پسر بچه ها گذاشت وگفت: ده تومان برای‌معالجه‌مادرت ده‌تومان دیگررا پس‌بده! مرد عابر که برای کمك یك قطعه اسکناس دو تومانی از جیب خود در آورده بود با دیدن اسکناس ۲۰ تومانی دست در جیب خود برد ویك دسته اسکناس ده تومانی در آورده ویکعدد از آنهارا به پسر بچه داد.

پولها رفت ...

دراین موقع چون عده زیادی اطراف دوپسربچه جمع شده وقصد کمك داشتند دونفر جوان ازفرصت استفاده کرده ویکی‌از آن دو آهسته دست درجیب مرد عابر کرد و دسته اسکناس ده‌تومانی رابیرون کشید وسپس مؤدبانه خداحافظی کرده وبارفیق خود از آن حوالی دور شد هنگامیکه مرد عابر نیز براه‌خود رفت دوپسربچه بدو جوان که بوی «کمك» کرده بودندملحق شدند ولی چند قدمی نرفته بودند که آقای ستوان رهگذر متوجه جریان شده هرچهارنفر را باسلاح کمری مجبور بتوقف کرده آنهارا بکلانتری جلب کرد.

دراین عکس افسر نگهبان وافسری که آنهارادستگیر کرده دیده میشوند

مادر بیمار بهانه بود!

درکلانتری پس‌از بازرسی‌بدنی‌و بدست آوردن یك بسته اسکناس ازجیب یکی‌از آنها آقای ستوان سامانی افسر نگهبان از متهمین بازجوئی کرد. درنتیجه تحقیقات لازم معلوم شد این دوپسربچه بعنوان بیماری مادرشان از عابرین تقاضای کمك‌کرده وهنگامیکه جمعیتی دراطراف آنها جمع‌میشوند دو جوان بآنهانزدیك می شوند ودرفرصت مناسب جیب تماشاچیان را خالی میکنند! این چهار نفر که هوشنك فرزند ابراهیم وهوشنك فرزند علی‌اکبر ومحمد فرزنداکبر ومحمدحسین فرزند عبدی نام‌داشتند پس‌از تکمیل پرونده بآگاهی‌اعزام شدند.

به‌پولش رسید

نیم ساعت بعد مرد عابر که‌آقای حاجی‌روحانی نام داشت بکلانتری مراجعه کرده و ۵۰۰۰ریال پولی که از جیب وی سرقت شده بود بنامبرده تحویل گردید.

روزکار وشب سرقت!!

چندروزقبل جوان ۲۶ساله‌ای‌بنام رضا فرزند آقانور شهرت‌میرقربانی بدوچرخه سازی غلام آقازادگان واقع درخیابان شاهرخ مراجعه‌کرد و دو دستگاه دوچرخه برای خودو رفیقش کرایه کرد. موعد کرایه دوچرخه‌ها بپایان رسید ولی از رضا و رفیقش خبری نشد ناچار دوچرخه‌ساز بکلانتری ۱۸ شکایت کرد و مامورین درجستجوی‌سارق دوچرخه ها برآمدند ولی از وی اثری بدست نیامد. تا اینکه‌رضا دیشب هنگامیکه درجلوی یك دوچرخه سازی دیگری ایستاده و قصد کرایه‌کردن دوچرخه‌ای را داشت توجه آقای ستوان وزیری افسر گشت کلانتری هیجده را بخود جلب‌کرد.

افسرنامبرده که از سرقت‌دوچرخه ها بوسیله این جوان اطلاع‌داشت وی را دستگیر وبکلانتری برد.

رضا دربازجوئی که درکلانتری از وی بعمل‌آمد گفت: من‌شاگرد دکان نانوائی هستم ولی چون‌مزدم فوق‌العاده کم است برای تامین مخارج خود شبها اقدام بسرقت دوچرخه میکنم واز این جهت سرقت دوچرخه را انتخاب کرده‌ام که چون راه منزلم دور است‌پولی هم بابت کرایه تاکسی نمیدهم و راحت بی دردسر سوار دوچرخه شده و پس‌از اینکه بمنزل‌رسیدم آنجا قطعات دوچرخه را بازکرده وهرقطعه را درمغازه‌ای «آب»میکنم صبح امروز سارق دوچرخه‌ها به آگاهی اعزام گردید.

کشور آندورا پس از ٤٤ سال بجنك اول جهانی پایان‌داد!

اینکشورکه ۷ نفر سرباز درجنك داشت اصولا بکنفرانس ورسای‌دعوت نشده‌بود

آندورا - یونایتدپرس - کشور جمهوری‌آندوراکه در منطقه‌کوهستانی پیرنه قرار گرفته بعد از ٤٤ سال که با آلمان در حال جنك بود با اینکشور ترك مخاصمه کرد. بموجب فرمانی که از طرف رئیس شورای آندورا که فقط ۱۹۱ میل مربع مساحت دارد صادر گردید در واقع جنك اول جهانی برای اینکشور پایان یافت.

کشور آندورا در سال ۱۹۱٤ که جنك اول جهانی آغاز شد مورد حمله ارتش قیصر آلمان قرار گرفت ودیروز پس‌از صدور فرمان رئیس شورای آندورا ۵۲۰۰ نفر از مردم آن برای اولین بار پس از ٤٤ سال صحبت‌از صلح با آلمان کردند! آندورا در ۷۰۰ سال قبل تاسیس گردیده و با وجود آنکه‌پس از جنك اول جهانی با آلمان معاهده صلح امضاء نکرده بود معلوم نیست که چرا سربازان آن در جنك دوم جهانی دوش بدوش سربازان آلمانی علیه شوروی هابجنك‌پرداختند. در جنك اول جهانی‌کشور کوچك آندورا فقط هفت نفر سرباز داشت! شاید بهمین علت بود که پس ازختم جنك اول اصولا بصورت یك کشور فراموش شده درآمد واز آن برای شرکت در کنفرانس صلح ورسای اصولا دعوت بعمل نیامد. عدم حضور نماینده آندورا در کنفرانس مزبور علت اساسی ادامه حالت جنك بین آندورا و آلمان بوده است.

اسقف محکوم

فلورانس - یونایتدپرس- اسقف براتوکه چندی قبل اعلام کرده بود که ازدواج کاتولیکها درخارج ازکلیسا باطلست و کسانیکه باین طریق زناشوئی می کنند زناکار محسوب میشوند بدادگاه کشانده شده‌است.

وی در دادگاه بدوی به پرداخت ٤۰هزار لیره‌ایتالیائی محکوم گردید و از این حکم استیناف داد و بزودی محکمه استیناف نیز باین قضیه رسیدگی خواهدکرد.

حوادث واخبار

تاکنون ۳۵ میلیون‌نفر ازنمایشگاه بروکسل دیدن‌کرده‌اند

بروکسل - خبرگزاری فرانسه - ۳۵ میلیون نفر تاکنون از نمایشگاه جهانی بروکسل بازدید نموده‌اند. دیروز شخصی که باورود او رقم فوق بسته میشد وارد نمایشگاه گردید وی که همراه زنی بتماشای نمایشگاه آمده بود توسط مامورین مورد استقبال شایانی قرار گرفت و بناهار مهمان شد و تمام غرفه‌ها کادو های مختلفی بوی هدیه کردند بطوری که شخص مزبور که از اهالی هلند می‌باشد مجبور شد باکرایه کردن یك تاکسی هدایائی را که در نمایشگاه باو داده شده بود بخانه حمل کند. بسیاری از کشور ها و از جمله ایران، امریکا، شوروی و انگلستان در این نمایشگاه غرفه های زیبا و جالب توجه دارند و سیاحان و علاقمندان از سراسر جهان برای دیدن این نمایشگاه ببلژیك میروند.

چهارموتوره

بایك موتور پرواز کرد

هونولولو -یونایتدپرس - یك هواپیمای نظامی‌آمریکا با ٤۸نفر سرنشین که دو موتور از چهار موتور آن بکلی از کار افتاده و موتور سوم نیز درحال خراب‌شدن بود توانست سالم‌درفرودگاه هونولولو بزمین بنشیند سرنشینان این هواپیما افراد نیروی دریائی آمریکابودند که از جزیره «ویك»بطرف هونولولو رهسپار بودند و قبل‌از اینکه بزمین بنشینند مسافت ۲۰۰میل را فقط با یك موتور که کار میکرد بپیمود.

قهرمانان شطرنج شوروی بمونیخ میروند

مسکو - شطرنج‌بازان شوروی برای شرکت درمسابقه شطرنج‌از مسکو بمونیخ عزیمت نمودند. شطرنج‌بازان مزبور ازسال ۱۹۵۲ برای احراز مقام اول جهانی در المپیاد شرکت نمودند و دراین سال برای‌نخستین بار قهرمان‌جهان شدند.

درسال ۱۹۵٤ درآمستر دام مجددا مقام اول جهانی را بدست آوردند ودرسال ۱۹۵٦درمسکوباز هم شطرنج‌بازان شوروی اول‌شدند حالا استادان شطرنج شوروی‌برای چهارمین‌بار درمسابقه شطرنج‌جهانی شرکت میکنند و پیش‌بینی میشود که شطرنج‌بازان قریب چهل کشور جهان دراین مسابقات شطرنج شرکت کنند.

پائیز ورشو

ورشو -دیشب در ورشو دومین فستیوال بین‌المللی موسیقی معاصر بنام «پائیز ورشو» آغاز شد. آهنك سازان وموسیقی دانان بیست کشور جهان دراین فستیوال شرکت‌دارند وفستیوال تاروز۲۵اکتبر بطول‌خواهد انجامید.

قربانیان فوتبال

مونتگمری - آسوشیتدپرس براثر فروریختن عمارتی‌که تماشاچیان مسابقه فوتبال‌در آن جمع شده بودندشصت نفر زخمی شدند. اینعمارت در نزدیك استادیوم موبل‌در شهر مونتگمری واقع در ایالت آلابامای امریکا قرار داشت‌وحال‌عده‌ای‌ازمجروحین خطرناکست.

بزرگترین نمایشگاه کتاب افتتاح شد

فرانکفورت -یونایتدپرس-بزرگترین نمایشگاه بین‌المللی‌کتاب‌درفرانکفورت (آلمان) افتتاح شد. در این‌نمایشگاه عظیم ۱٫٤۰۰ نفر از ناشرین ۲۵کشور مختلف جهان شرکت کرده وکتابهای منتشره خودرابمعرض تماشاگذاشته‌اند متجاوز از ٦۰ هزار کتابی که برای اولین بار بچاپ رسیده در این‌نمایشگاه بمعرض تماشای عموم گذاشته شده و متجاوز از نیمی از ناشرین شرکت کننده از کشور های غیر آلمانی هستند یکی از مراسمی که در این نمایشگاه بر پا خواهد شد مربوط باعطای جایزه کتاب آلمان به «کارل‌یاسپرز» فیلسوف و نویسنده مشهورسویسی است.

یك تقویم اسلامی درمسکو منتشرشد!

مسکو -اداره روحانی مسلمان بخش اروپائی اتحاد شوروی‌و سیبری تقویم قمری سال ۱۳۷۷ را بزبان عربی انتشار داده است. این تقویم همچنین شامل اطلاعات مختصری درباره اصول اسلام و اعیاد مذهبی واهمیت آنهاست.

در این تقویم حوادث مهم تاریخ اسلام بطور خلاصه تشریح شده است.

وکیل دعاوی کانال مانش را باشناپیمود

دوور -آسوشیتدپرس - میرسن وکیل دعاوی هندی که دیروز شنای کانال مانش را آغاز کرده بود این ماموریت را بخوبی بانجام رساند وپس از ۱٤ ساعت و ٤۵ دقیقه سرتاسر کانال مانش را از ساحل انگلستان تا سواحل فرانسه را که ۲۲ میل دارد باشناپیمود میرسن در سال های گذشته نیز دوبار باپنکار مبادرت ورزید ولی بعلت نامساعد بودن هوا نتوانست آنرا بانجام برساند.

گوسفند دزدید ولی خیرش راندید!

دیروز شعبه ۱۹دادگاه جنحه‌بریاست آقای وحدت پرونده اتهامی شخصی بنام غلامعلی فرزند حیدرراکه چندی قبل‌باتهام سرقت چند راس گوسفند تحت‌تعقیب قرار گرفته بودمورد رسیدگی قرارداد. این متهم ازطرف دادگاه باتوجه به‌محتویات پرونده به‌دوماه‌زندان تادیبی و پرداخت هزینه دادرسی محکوم گردید.

*همچنین دادگاه بریاست آقای ابریشمی بپرونده جوان ۲۲ساله‌ای بنام بایرامعلی فرزند باباکه‌باتهام جعل اوراق وقصدکلاهبرداری تحت تعقیب بودرسیدگی کرد ومتهم رابه‌سه‌ماه‌ونیم زندان محکوم ساخت.

سری که‌از شیشه‌اتومبیل بیرون‌بود

دیروز جنازه جوان ۲۵ساله‌ای بنام‌اکبر فرزند اسمعیل دراداره پزشکی قانونی موردمعاینه قرارگرفت وجواز دفن‌صادر شد. پزشك قانونی علت‌مرك راخونریزی مغزی‌اعلام کرد. دراداره پزشکی قانونی گفته‌میشد: این‌جوان هنگامیکه دراتومبیلی سواربود سرخودرا از شیشه بیرون آورده وبدنه‌اتومبیل دیگری که‌ازکنار این‌اتومبیل عبور میکرده باسرش تصادف کرده وموجب‌مرگش شده است.

کلیه مشتریان یك «کافه‌زیرزمینی» مسموم شدند

مشتریان مسموم وسیله ایادی صاحبان این‌کافه ببیمارستانها منتقل شدندولی...

دیشب مامورین پاسگاه بخش ۲۰ متوجه شدند که در کنار خیابان جمشید دو مرد عابر باحال مضطربی ایستاده و مرد دیگری که نیمه بیهوش است بشانه آنها تکیه داده و این دو مرد بایکدیگر مشغول‌گفتگو هستند. مامورین باین سه نفر ظنین شده آنها را بپاسگاه جلب کردند. دو نفر مردی که نفر سوم را باخود میبردند در بازجوئی مدعی شدند رفیق آنها بیمار بوده و قصد داشته‌اند ویرا ببیمارستانی‌برسانند و در میان راه درباره بیمارستان مورد نظر بحث میکرده‌اند. مرد بیهوش وسیله مامورین به‌بیمارستان رازی منتقل شد و پزشکان‌بیمارستان پس از معاینات لازم اعلام کردند که وی دراثر افراط در خوردن مشروب و سکونت در محلی که هوای کافی نداشته مسموم شده است و باید مدتی تحت درمان قرار گیرد.

کلیه مشتریان مسموم شدند

مامورین کلانتری پس از کسب این اطلاعات مجددا دو نفری را که در کلانتری بودند مورد بازجوئی قرار دادند. این دو نفر سرانجام اعتراف کردند که پس از ممنوع شدن ورود مشروبات الکلی بداخل «محله بخش ۲۰» چهار نفر از مشروب فروشهای این محله بنام یداله و قربانعلی و محمد علی و حسین محلی در یك زیر زمین بعمق ۱۰ متر تهیه کرده و در آنجا بمشتریان خود که بوسیله ما راهنمائی‌میشدند مشروب میفروختند. ولی چون در این زیر زمین هوا جریان ندارد امشب کلیه مشتریان دچار خفگی شده و ما دو نفر آنها را بیرون آورده ببیمارستان های مختلف رساندیم و هنگامی که قصد داشتیم مشتری آخررا ببیمارستان برسانیم دستگیر شدیم.

٤ نفر دستگیر شدند

پس از اینکه بازجوئی از این دو نفر پایان یافت بدستور آقای ستوان عطائی افسر نگهبان مامورینی باین محل که در خیابان قوام دفتر بود رفته چهار نفر ازدائرکنندگان این «کافه زیر زمینی» را دستگیر نموده و مقدار زیادی مشروبات الکلی بدست آوردند.

صبح امروز این چهار نفر بدادسرا اعزام شدند.

مجروحین تصادفات

دربیست‌و چهار ساعت گذشته چهارده نفر باسامی زیر در اثر حوادث رانندگی مجروح شده‌اند: آقایان: حسن شمشیری، رحیم دانشور، احمد نادر وردی، عباس فرزند حسین، حسن فرزند اصغر عبداله فرزند اسرائیل، ولی اله فرزند عزیز رضا فرزند سوادعلی محمد فرزند عبداله، محمد نام و بانوشهر بانو حیدری، مریم‌فرزند حسین وناهید فرزند خلیل، ویدا صدری

آگهی اخطار

به آقای غلامحیدر زنگنه قاسم آبادی وهفتاد وپنجنفر دیگر بشرح صورت پیوست آگهی میشود

اداره دعاوی بنگاه خالصجات تهران داد خواست اعتراض به ثبت مزرعه و قنات جاریه سعد آباد پلاك شماره ۲۸۳ قطعه ٤ بخش ٦ تربت حیدریه (زوزن) مقومه پنجاه هزار ریال بطرفیت شما بداد گاه شهرستان تربت حیدریه تقدیم داشته که بکلاسه ۱/۷٤ -۳٦ شهرستان شعبه ۲ثبت شده بدینوسیله مفاد داد خواست جهة استحضار واطلاع شما سه نوبت متوالی در روز نامه رسمی کشور و روزنامه اطلاعات درج و آگهی میشود که از تاریخ نشر آخرین آگهی ظرف مدت سه ماه هرگونه پاسخی دارید هر یك در دو نسخه کتبا بداد گاه شعبه ۲ تربت ارسال دارید چنانچه بعد از این ابلاغی بوسیله آگهی لازم شود فقط یکنوبت در روزنامه رسمی درج ومدت آن ده روز خواهد بود

مدیر دفتر دادگستری تربت حیدریه نوروزیان

اسامی مستخرجه از آگهی نوبتی ۱۹۷۰ پلاك ۲۸۳ اصلی مزرعه و قنات جاریه سعد آباد

۱)آقای غلام اکبر زنگنه قاسم‌آباد
۲)آقای غلام حیدر قاسم آباد
۳)آقای حفاجه قاسم آباد
٤) حسنعلی خزائی زوزنی
۵) غلامعلی خزائی زوزنی
٦) محمد رضا خزائی زوزنی‌قیمومتا از طرف یعقوب علی زوزنی
۷) حاجی علی محمد زنگنه‌قاسم آبادی
۸) حاجی نوربیك‌زنگنه قاسم‌آبادی
۹) محمد حسین زنگنه قاسم‌آبادی
۱۰) کبری اسدی قاسم آبادی
۱۱) نوروز علی تاجیك زوزنی
۱۲)رمضانعلی تاجیك زوزنی
۱۳) بانو فاطمه حفاجه‌قاسم آبادی
۱٤) حسن زنگنه قاسم آبادی
۱۵)محمد حسین قاسم آبادی
۱٦) محمد علی قاسم آبادی
۱۷)محمد قاسم آبادی
۱۸)اسمعیل قاسم آبادی
۱۹) حاجی یعقوب‌چکنی‌قاسم‌آبادی
۲۰)خاور چکنی قاسم آبادی
۲۱) گل بهار زنگنه قاسم آبادی
۲۲) مختار خزائی پور زوزنی
۲۳)کریم زنگنه قاسم آبادی
۲٤) غلامحسین قاسم آبادی
۲۵) غلامرضا قاسم آبادی
۲٦) ابراهیم قاسم آبادی
۲۷)بانو لیلی زنگنه قاسم آبادی
۲۸)وبسعلی زنگنه قاسم آبادی
۲۹) جانعلی زنگنه قاسم آبادی
۳۰)یاسین زنگنه قاسم آبادی
۳۱)حاجی بربیك زنگنه‌قاسم‌آبادی
۳۲)غلامحسین زنگنه قاسم آبادی
۳۳)بانو معزی زنگنه قاسم آبادی
۳٤) بانو گل‌شاد زنگنه قاسم‌آباد:
۳۵) بانو جان زنگنه قاسم آبادی
۳٦)غلام محمد عرب
۳۷) غلامعلی میر پشت قاسم‌آبادی
۳۸) علی زنگنه قاسم آبادی
۳۹) آقای محمد زنگنه قاسم‌آبادی
٤۰) رضا زنگنه قاسم آبادی
٤۱)علیرضا زنگنه قاسم آبادی
٤۲)بانو رودی زنگنه قاسم آبادی
٤۳)عباس خزائی پور زوزنی
٤٤) محمد علی خزائی زوزنی
٤۵)اسمعیل زنگنه قاسم آبادی
٤٦) شیر علی خزائی پور زوزنی
٤۷)محمد حسن خزائی پور زوزنی
٤۸) صالح میرپشت قاسم آبادی
٤۹)دین محمد قاسم آبادی
۵۰)علا محمد زنگنه قاسم آبادی
۵۱)سلیمان زنگنه قاسم آبادی
۵۲) خالقداد عرب قاسم آبادی
۵۳)شاه کل اسدی قاسم آبادی
۵٤)خداد عرب قاسم آبادی
۵۵)بانو فاطمه عرب‌قاسم آبادی
۵٦) محمد علیخانی زوزنی
۵۷)محمد حسن عرب زوزنی
۵۸) محمد حسین عرب زوزنی
۵۹) محمد علی عرب زوزنی
٦۰) بانو زهره عرب زوزنی
٦۱) علی محمد حفاجه زوزنی
٦۲) غلامحسین حفاجه زوزنی
٦۳) صفی پازند زوزنی
٦٤)براتعلی خزائی پور زوزنی
٦۵) غلامحسین خزائی زوزنی
٦٦) محمد عظیم خزائی زوزنی
٦۷) بانو زهرا خزائی زوزنی
٦۸) صالح زنگنه قاسم آبادی
٦۹) غلام رضا خزائی زوزنی
۷۰) رحیم داد خزائی زوزنی
۷۱)بانو فاطمه خزائی زوزنی
۷۲) بانو مریم خزائی زوزنی
۷۳) بانو فاطمه زنگنه چکنی‌قاسم آبادی
۷٤) عیسی زنگنه قاسم آبادی
۷۵) بانو نازی زنگنه قاسم آبادی
۷٦) بانو کبری زنگنه قاسم آبادی

۱-۳ آ-۱۹۹۰۲

دندان سفید-سالم وزیبا

با کولینوس جدید

خوش طعم-خوشبو

هنگامیکه کولینوس مصرف میکنید براحتی بخندیدچون کولینوس دندانهای‌شمارا سفید وزیبا نگهمیدارد

کولینوس‌خوشطعم‌پس‌ازهرشستشو روکش نامرئی محافظی روی دندانها بجای میگذاردکه برای یکروز ازکرم‌خوردگی و آنزیم‌جلوگیری مینماید کولینوس‌جدید دهان‌راخوشبو و نفس‌را معطر میسازداگر به دندانهای خود علاقه دارید

همین امروز آنرا امتحان کنید

نمایندگی جدید کولینوس شرکت دانشان
با مسئولیت محدود سرای عرب زاده
تلفن ۲۸۴۹۸

آ-۲۲۹۷۸

آگهی مناقصه خرید چهارصدوپنجاه مترمربع آهن ورق ۳ میلیمتری اج دار

صنایع مصالح ساختمانی سازمان برنامه چهار صد وپنجاه متر مربع آهن‌ورق‌اج‌دار تحویل کارخانه سیمان لوشان رااز طریق مناقصه خریداری مینماید .

۱ـ شرکت کنندگان در مناقصه بایستی حداقل بهای پیشنهاد بحسب هرکیلوگرم را به ضمیمه برگ رسید سپرده به صندوق بانك اعتبارات صنعتی حساب شماره ۵۵۸ بمبلغ پنج در صد از مبلغ کل پیشنهادی لاك ومهر شده تاساعت ۹صبح روز یکشنبه ۲۰ مهر ۳۷بدفتر صنایع مصالح ساختمانی واقع درکاخ سازمان برنامه تسلیم ورسید دریافت دارند .

۲ـپیشنهادات درساعت ۱۰صبح همانروز درکمیسیون مناقصه بازو قرائت خواهد شدحضور پیشنهاد دهندگان در جلسه مناقصه آزاد است .

۳ ـ به پیشنهادات مشروط یافاقد قبض سپرده ترتیب اثر داده نخواهد شد .

٤ـ پس‌از حصول نتیجه کمیسیون وتعیین برنده مناقصه سپرده نفرات اول ودوم تاانجام معامله نگهداری وسایر سپرده‌ها مسترد میگردد.

۵ـ این قسمت دررد یاقبول یك‌یا کلیه پیشنهادات مختار است وچنانچه برنده مناقصه از انجام معامله خودداری نماید سپرده او بنفع سازمان برنامه ضبط ومعامله بانفر دوم انجام خواهدگرفت.

٦ ـ پرداخت بهاء منوط به تحویل آهن مزبور به انبار کارخانه سیمان لوشان (منجیل) و دریافت رسید خواهد بود .

۱ـ۲ — آ ـ ۲۳۱۹٦ — مدیر صنایع ساختمانی

تی بال نوك قلم عجیب
با منافذ متعدد و منحصر
خودکار پارکر
راحت ترین وسیله نوشتن است

فوراً مینویسد ـ بمحض شروع بنوشتن جوهر جریان پیدامیکند
یکنواخت مینویسد ـ با خط روشن و پررنگ
روان مینویسد ـ حتی روی لکه‌های چرب واثر انگشتان و کاغذهای برقی
بیشتر مینویسد ـ تا پنج برابر خودکارهای معمولی

نوشتن باتی‌بال پارکرجدید حقیقتاً دلپذیر است وتنهاخودکاری‌است که روان وبلاانقطاع کارمیکند وبرخلاف خودکارهای معمولی جوهر هم‌ازاطراف وهم ازمنافذ ـ سطح‌نوك آن جریان دارد بطوریکه خودکارهمیشه آماده‌نوشتن‌است وروی هر ـ سطح‌عادی تحریری ازقبیل‌اسناد رسمی ـ چك ـ عکسهای برقی کاغذهای‌خیلی‌نرم حتی روی لکهای چرب و اثر انگشتان که‌خودکارهای‌معمولی نمینویسند بخوبی می‌نویسد .

ظرفیت فوق‌العاده مخزن تی‌بال‌پارکر بصرفه شما است چون تا پنج‌برابر مخزن خودکارهای عادی برای شما مینویسد .

منافذمتعدد تی‌بال پارکرکه درانتها ۲۵ برابر بزرگ‌شده طوریست که جوهر از اطراف وتمام سوراخهای‌سطح آن جریان پیدامیکند

قیمت ۱۲۰ ریال

Parker Ball Ballpoint

A PRODUCT OF THE PARKER PEN COMPANY

6-6242

آ ـ ۲۳۲۸۲

اطلاعات کلی وتازه‌ای درباره
نمایشگاه صنعتی ایتالیا

راهنمای
نمایشگاه صنعتی ایتالیا

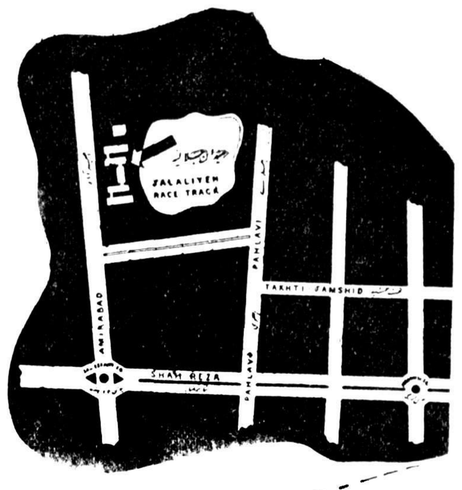

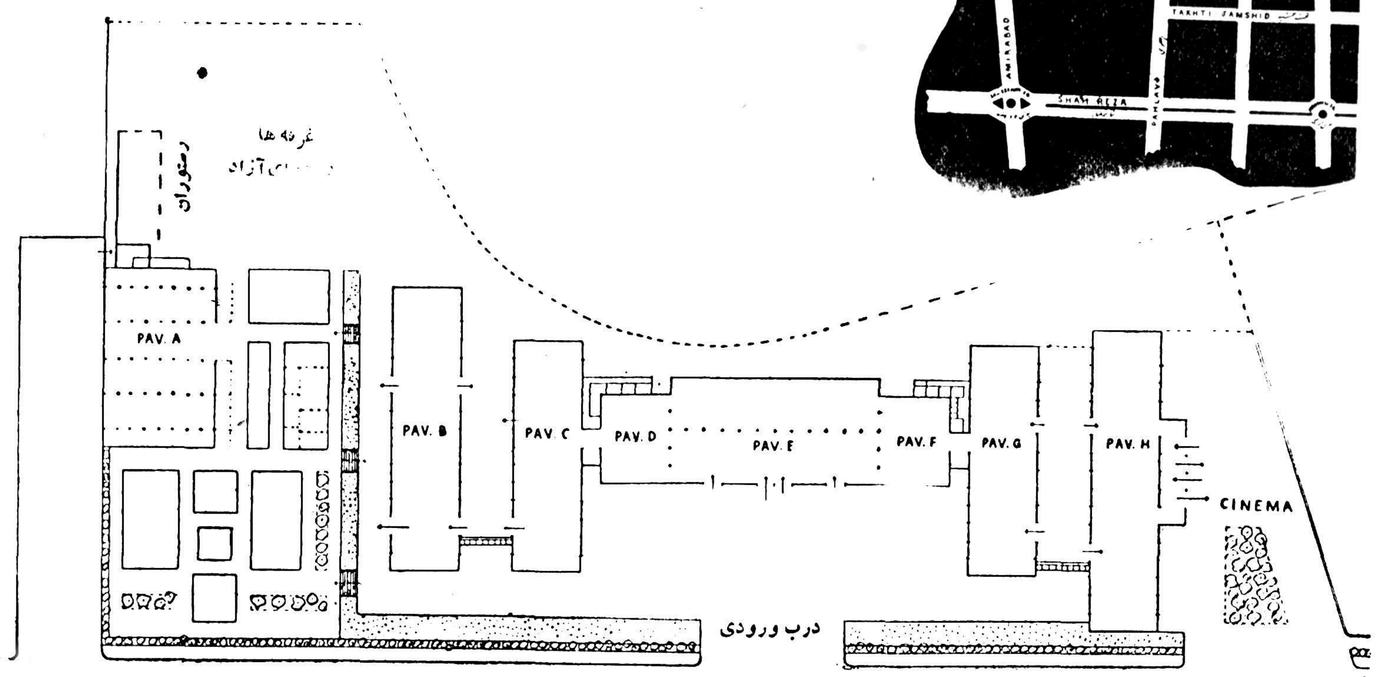

نمائی از۸ ساختمان بزرك نمایشگاه ونقشه راهنمای آن

بطوریکه خوانندگان گرامی‌اطلاع دارند نمایشگاه صنعتی ایتالیا در تهران بمدت ۱۷ روز ۱۰ تا ۲۷ مهر مفتوح خواهد بود .

ساعات کار این نمایشگاه همه روزه از ساعت ۹تا۱۳ واز ۱۵ تا۲۲ وروز دهم مهرماه استثنائا از ساعت ۱۹ خواهد بود واینك اسامی‌شرکت کنندگان :

فهرست کلی مصنوعات مختلف

۱ـ مکانیك سنگین .
۲ـ الکتروتکنیك والکترونیك .
۳ـ وسائل برقی‌خانگی .
٤ـ اتومبیل ومتفرقات آن .
۵ـ دوچرخه وموتوسیکلت .
٦ـ تراکتور و ماشین های کشاورزی .
۷ـ ماشین های ساختمانی .
۸ـ ماشین های ابزار و آلات .
۹ـ ماشین های‌صنایع‌غذائی .
۱۰ ـ دستگاه های صنایع بافندگی .
۱۱ـ چرخ خیاطی.
۱۲ـماشین های مختلف .
۱۳ـ صنایع سبك ودقیق .
۱٤ـ دستگاه های مختلف جهت ادارات .
۱۵ـ اسلحه‌جات .
۱٦ محصولات فنی .
۱۷ـ محصولات شیمیائی داروئی واستخراجی .
۱۸ـ محصولات غذائی .
۱۹ـ محصولات نساجی وپوششی.
۲۰ـ محصولات کارهای دستی .
۲۱ـ محصولات صنعتی مختلف.
۲۲ـ حمل و نقل و سرویس های متفرقه .

برای ورودبمحوطه کارتهای‌مخصوص ورودی وسرویس در اختیارنمایش دهندگان خواهد بود تعدادی کارت پارکینك هم نیز در نظر گرفته‌شده است .

تعداد معدودی کارتهای افتخاری وبلیط های ورودی مجانی دراختیار هریك از نمایش دهندگان گذارده خواهد شد .

قند در ل شعه چیز ایتالیائی

ضمن غرفه‌های متعددیکه‌ساخته شده یك غرفه نیز مخصوص‌فروش کتب ـمجلات ـروزنامه‌ها وخلاصه نشریات گوناگون ایتالیائی در زمینه‌های مختلف ورزش ،فنی ـ اقتصادی می‌باشد .

درتمام مدت نمایش شب ها ۵ فیلم مختلف که همه محصول ایتالیا می‌باشند به‌ترتیب زیر در سینمای تابستانی‌نمایشگاه که‌گنجایش ۱۰۰۰ نفرتماشاچی‌داردنمایش‌داده‌خواهدشد

۱ـ فروفرو
۲ـعیال یکشنبه
۳ـسه‌عشا قناکام
٤عشق‌بزرگتری وجودندارد .
۵ـ دختر ماتاهاری

ضمن نمایش فیلم های فوق فیلم های کوتاه دیکری از مظاهر زندگی ایتالیا (فیلم‌های فنی ـ ورزش ـ توریستی وغیره)نمایش داده میشود .

نمایشگاه صنعتی‌ایتالیا وخاورمیانه

قراراست با آشائه بازرگانی و افراد اطاق بازرگانی سفار تخانه های ایتالیا درخاورمیانه‌از هرمملکتی یك هیئت ده نفری به ایران بیایند همچنین بقیه اعضاء (موسسه ملی ایتالیا برای تجارت باخارجه) نیز تا آخر سپتامبر(۹مهر) به‌ایران‌خواهند آمد .

مانکن‌ها ونمایشگاه مد

دخانم زیبای ایتالیائی در محل نمایشگاه آخرین مدل لباس های ساخت ایتالیا مربوط به سزون‌های مختلف بتن‌کرده ودر مقابل‌دیدگان علاقمندان مدشیك‌بوشی‌رژه خواهند رفت.

بار ورستوران

رستوران نمایشگاه نیز باخوراك های ایتالیائی از مشتریان خود پذیرائی خواهد کرد .موزیك نیز قطعا جز صفحات رقص و موزیك ایتالیائی چیز دیگری نخواهد بود

نمایشگاه وهدایائی که بمردم داده خواهدشد.

درطول مدتی که نمایشگاه ادامه دارد یك کارخانه پلاستیك سازی مصنوعاتی از قبیل لیوان آب خوری بشقاب ـ زیر سیگاری پلاستیکی مجانا بتماشاچیان داده خواهدشد .

ازجاهای دیدنی نمایشگاه دکلی‌است بطول ۷۰ متر وبوزن ۲۲تن که در جلوی درب ورودی‌نصب خواهدشد وطرز استخراج نفت رابعموم نشان می‌دهد.

بولتن نمایشگاه

نمایشگاه صنعتی ایتالیا هر روز دارای روزنامه ایست که در خود نمایشگاه طبع میشود این روزنامه ٤صفحه بوده وهر صفحه آن‌دارای سه ستون (پهنای هر ستون ۹ سانت) است .دراین روزنامه‌اخبار مربوط به نمایشگاه واطلاعاتی که بحال‌مردم ،مفیدباشدگنجانده خواهد شد. بدنیست بدانید که از تمام مدارس وحتی دانشگاه دعوت شده که‌باتفاق دبیران خود ازنمایشگاه دیدن کنند.دراین‌باره بازهم‌اطلاعات تازه‌ای دراختیار خوانندگان عزیز خود قرار خواهیم داد.

قابل توجه آقایان اطباء وبیمارستانها
معرفی چند قلم اجناسی که بتازگی وارد شده

۱ـ لکوپلاست واترپروف آمریکائی ۲ـ باندگچی ۳ـ سوزن‌های‌بخیه فنری آلمانی ٤ ـ سودالایم

شرکت کاری ـ چهارراه یوسف‌آباد

جنب بیمارستان نجمیه تلفن ٤٦۱۸۱

۱ـ۲ — آ ـ ۱۵۵٦۳

محصول جدید
قهرمان لاستیك‌ها
ج ـ لاگ ـ J-LUG
بریجستون

شرکت سهامی بریجستون ایران

دروازه دولت ساختمان فیات

تلفن ۳۸٦۳۸ ـ ۳۸٦۳۷ ـ ۳۳٦۰٤

آ ـ ۲۳۲۵٤

آگهی مناقصه

کارپردازی سازمان برنامه مقدار۱۵۱ قلم اشیاء ولوازم کار واداری ـ آزمایشگاهی ـفنی ومواد شیمیائی و بیولوژیکی مورد نیاز جهت اجرای برنامه مبارزه با بیماریهای سل کاوی وبروسلوز و کنه‌را ازطریق مناقصه خریداری مینماید .داوطلبین شرکت درمناقصه میتوانند درساعت اداری بدفتر قسمت کارپردازی واقع در خیابان استخر مراجعه نموده ـ شرایط مناقصه ومشخصات لوازم مورد نیازرا برایگان اخذ و برای مشاهده نمونه اقلام مورد مناقصه بادارهکل دامپزشکی درخیابان و بلامقابل بیمارستان‌هشترودی مراجعه و پیشنهاد فروش کالا را با رعایت شرایط مناقصه تنظیم و تاآخر سرویس‌اداری مورخ‌چهارشنبه‌شانزدهم مهرماه ۳۷ بدفتر قسمت کارپردازی تسلیم نمایند. پیشنهادات واصله در ساعت نه صبح روز پنجشنبه هفدهم مهرماه ۳۷ در دفتر قسمت کارپردازی باز و قرائت میشود حضور پیشنهاد دهندگان یانمایندگان رسمی آنها در جلسه مناقصه آزاد است .

قسمت کارپردازی سازمان برنامه

۱ـ۳ — آ ـ ۲۳۱۵۸

روابط اجتماعی

میگویند و میخوانند

اجرای قانون

« ... در زمان اعلیحضرت فقید کارمندان دولت وضع ثابتی داشتند . آنها میدانستند که‌کی رتبه میگیرند ، کی اضافه حقوق دارند ، کی باید بازنشسته شوند .

وقتیکه سوم‌شهریور پیش آمد آن وضع‌دگرگون‌شدوکسی‌بوضع کارمندان رسیدگی نکردو عده ای که‌پستهای‌نان و آبداری داشتند و متنفذ بودند صدایشان درنیامد ولی جمع کثیر کارمندان ازمزایا ورتبه عقب‌افتادندیا هروقت دولتها دلشان خواست رتبه‌ای بکارمندان دادند وهروقت هم نخواست ندادند .

الان جمعی حتی چهار رتبه طلبکارند چرابابد اینطورباشد .اگرکسی‌مطابق قانون‌حق‌ترفیع‌داردچرا باو نمیدهند. اگر کسی باید بازنشسته شود چرا صدایش درنمی‌آید قانون باید درباره همه یکسان‌اجرا شود بدولت باید پیشنهاد کردکه ما خواهان اجرای قانون هستیم .رسم زمان شاه فقید را اجرا کنید اگر هم‌طرح دیگری دارید زودتر بمجلس بدهید تاتصویب ویا رد شود .حالاکه‌بازنشستگی طبق‌همان قوانین‌استخدامی اجرا میشودبایدرتبه‌ها راهم طبق همان قانون بدهند ..»

علی عسگری

مترو تهران

«...اکنون که طرح‌مترو تهران‌تهیه‌شده ، بایسته است ایجادتراموای برقی را نیز ازنظر دور ندارند .

تراموای برقی که‌درارو پامتداول‌است بهترین وسیله برای ایاب و ذهاب‌مردم می‌باشد ، از جمله محسنات آن اینستکه اولا چون مردم رااز تاکسی ودوچرخه سواری تااندازه‌ای بی‌نیاز میکند بالطبع ازتعدادآنها که مسبب اصلی تصادفندمیکاهد ، ثانیا چون خط تراموای حدفاصل‌طرفین‌خیابانست للاماشین ها بحکم اجبارازسمت‌راست خیابان رفت وآمد میکنند ودر نتیجه هیچوقت تصادفی رخ‌نمیدهد. ثالثاهر اندازه که‌برتعداد مسافرین افزوده شود بهمان نسبت میتوان برتعدادواگن‌ها افزود .. »

ابراهیم برزین

خوانندگان ما

تعقیب مجرم

آقای اسماعیل فتحی‌نژادمینویسد روزجمعه ۲۱شهریور عیالم درمیدان شوش‌باتاکسی تصادف‌نموده وپایش میشکند ودربیمارستان‌امدادی‌بستری میشود باآنکه چندروزاز وقوع جرم گذشته راننده خطاکار دستگیر نشده چون خود نیز در بیمارستان ابوحسین بستری هستم قدرت تعقیب امر راندارم تقاضا میکنم مامورین انتظامی از تعقیب جدی مجرم‌غفلت نکنند .

تقاضای انشعاب آب

ساکنین‌کوچه بن‌بست دادگر واقع درخیابان‌شاهپور مینویسندبعدازانجام لوله‌کشی این خیابان در قطعات۳۰ الی چهل متری بافروش اثاثیه و قرض‌در باغ‌مشهور بدادگرخانه‌ئی ساخته سکنی گزیده‌ایم ولی سازمان آب تهران بخانه‌های جدید البنا تاکنون آب‌نداده در مضیقه بی‌آبی هستیم تقاضا می‌نمائیم‌بادادن انشعاب آب آشامیدنی اهالی این کوچه‌را تامین نمایند .

توضیح اداره نظام وظیفه عمومی

عطف‌بشرح مندرجه در روزنامه ۹۷۱۳ـ۲۵ر۶ـ۳۷ آن‌جریده شریفه تحت‌عنوان (مدرك تحصیلی در نظام وظیفه)باطلاع میرساند طبق تصمیم متخذه درشورای عالی فرهنگ کسانیکه تاسال تحصیلی ۳۴ـ۳۵ ازعهده امتحانات ـ کلاس پنجم متوسطه برآمده‌اند از لحاظ نظام وظیفه دیپلمه متوسطه تشخیص و این قبیل مشمولین درقرعه‌کشی دانشگاه نظامی شرکت می‌نمایند لیکن ازسال تحصیلی ۳۵ـ۳۶ کلاس پنجم متوسطه دیپلم کامل شناخته نشده وبایستی کلاس ششم متوسطه را باموفقیت باتمام برسانند بنابراین هرگاه آقای باقر کیائی در سال تحصیلی ۳۵ـ۳۶یا۳۶ـ۳۷ موفق بگذراندن کلاس پنجم متوسطه‌شده است از لحاظ نظام‌وظیفه دیپلمه شناخته نشده ومانند سربازان عادی باوی رفتار خواهد شد .

رئیس اداره نظام وظیفه عمومی
سرتیپ‌مرتضی اخوی

باما مکاتبه کنید

تقویم اطلاعات

دو شنبه هفتم مهر ۱۳۳۷
«پانزدهم ربیع‌الاول ۱۳۷۸
«بیست و نهم سپتامبر ۱۹۵۸
اذان صبح : ساعت ٤ و ٢٤ دقیقه
طلوع آفتاب :ساعت ٥ و ٥٤دقیقه
غروب آفتاب :ساعت ۱۷و ٤٦دقیقه

کشیك امشب داروخانه‌ها

کشیك امشب داروخانه‌ها
داروخانه حشمت : خیابان شهباز مقابل درمانگاه دریعوس .
داروخانه زیبا : خیابان ویلا .
داروخانه شبانه روزی امریکائی ، چهارراه پهلوی تلفن ٤٥٢٩٠
داروخانه میر : انتهای شهباز
داروخانه سیما : خیابان نواب‌چهارراه شکوفه
داروخانه ستاره : خیابان سی‌متری نظامی چهارراه حشمت‌الدوله .
داروخانه دکتر اشراقی : انتهای خیابان آذربایجان
داروخانه نمونه تهران : خیابان امیریه

کشیك امشب بیمارستانها

بیمارستانها: مسمومین بیمارستان های شفا یحیائیان حیابان ژاله‌تلفن ۳۷٦۳۱ لقمان‌الدوله انعم خیابان مخصوص پشت باشگاه تلفن ۳۴۲۳۳ مجروحین بیمارستانهای رازی‌درخیابان شاهپورامدادی شیروخورشیدخیابان مولوی‌باغ‌فردوس،زایمان‌وعوارض زنانه بیمارستان های زنان بیچ شمیران وورزیری خیابان شیخ‌هادی وزایشگاه حمایت مادران ونوزادان خیابان‌پاستور ودرمانگاه بنوب بنگاه حمایت مادران خیابان مولوی در مورداحتیاج‌فوری بپزشك مقابل وزارت بهداری‌بوسیله آمبولانس به‌پزشك‌کشیك هدایت می شوید تلفن۲۰۰۷۱

کلاس خصوصی عکاسی

شما که ذوق عکاسی دارید میتوانید اصول عکاسی و تهیه اسلاید رنگی را در مدت کم زیر نظر استاد دیپلمه از دانشگاه سیراکیوزامریکا فراگیرید

کاخ دانش

نادری ـ نرسیده به چهارراه‌اسلامبول

تلفنهای مورد نیاز

اتش نشانی	٤٤٤٤٢-٤٤٤٤١
نگهبان کل شهربانی	٥١٢١٥
تصادفات راهنمائی	٥٢٨٢٥
رئیس‌پلیس تهران	٥٢١٢٧
نگهبانی سرکلانتری	٥٢١٥٠
نگهبانی اداره آگاهی	٥١٤٨١
نگهبانی اداره راهنمائی	٥٠٦١٤
اطلاعات فرودگاه مهرآباد	٤١١٧٣
شرکت تلفن	٣٩٩٨١
نگهبانی برق	٤٣١٧٨
لوله کشی آب	٥١٠٠٠

داروخانه محمدیان :خیابان ری جنب کوچه آبشار .
داروخانه سیماب : انتهای خیابان خاکبار جنب لباس‌شوئی .

تلفن های اطلاعات

شماره‌های دستگاه‌مرکزی
٥١١٠٦ تا ٥١١٠٩
٥٠٠١٤ تا ٥٠٠١٨
اختصاصی شعبه آگهیها
٥١١٠٣ ـ ٥٢٦٣٣
سازمان شهرستانها
٥١٠٦٧
اطلاعات هفتگی
٥١٨٧٨
اطلاعات بانوان ٥٠٣١٣

کشیك امشب پزشکان

آقایان دکتر یحیی بهبهانی ـ خیابان ایران (عین‌الدوله) ودکتر خلیل‌رسولی خیابان امیر آباد خیابان نصرت جنب کلانتری ۱۹ تلفن۴۵۳۲۵ ودکترهوشنگ بیضائی ـ قلهك خیابان دولت‌ایستگاه قنات کوچه سلطانی .

برنامه رادیو دهلی

فردا صبح ساعت ۷ و ۱۵ دقیقه با امواج کوتاه ۱۹و۱۶ متر برابر با ۱۵و ۱۷ مگاسیکل در ثانیه یك صفحه در خواستی و اخبار ـ برنامه شب ساعت ۱۷ـ۱۹ اخبار آهنگهای از فیلم های هندی ۱۵ـ۲۰ برنامه ای درباره کار خانه‌کشتی سازی هندوستان ـ موسیقی ایرانی .

سینما ایران (تابستانی ـزمستانی)
چشم براه ـ شروع :درزمستانی هفته صبح ـ۱۲ ـ۲ـ چهارو ربع ۶ر۵ و هشت وسه ربع درتابستانی ۷ر۵ و ۹ر۵ تلفن ۳۶۳۵٤
سینما اسکار (حشمت‌الدوله)
غول ـ شروع ۹ر۵صبح ـ۳ر۵ و ۷ر۵ بعد از ظهر ـ تلفن ٤٥٧٩٧
سینما تهران
گورکن ، شروع :۱۰ر۵ صبح ـ۳ ـ۵ ـ۷ و ۹ بعد از ظهر تلفن ۳۸۱٦۵
سینما حافظ ـسینما دنیا
فرنچ کانکان ـ شروع در دنیا ده صبح ـ۲ر۵ ـچهار و سه ربع ـ۷ و نه وسه ربع‌تلفن ۳۳۸۱۲ درسینماحافظ ۱۰ر۵ صبح ـ ۲ـچهار و سه ربع ـ شش و ربع و هشت و سه ربـــ ع تلفن ۳٤۰۷٤
زمستانی سمپلا ـ تراس دیانا
در سایه اسکله ـ شروع در سمپلا ۱۰ر۵ صبح ـ۲ر۵ ـ٤ر۵ـ٦ر۵ و۸ر۵ بعد از ظهر تلفن ۳٦٤۲٤ در سینما دیانا ۷ر۵و ۹ر۵
سینما پلازا
حمله آتیلا (علامت گفر) ـشروع: ۱۰ر۵ صبح ـ۳ـ۵ـ۷و۹ بعد از ظهر تلفن ٤٤۲۵۵
سینما ایفل
بین بهشت و دوزخ شروع :۱۰صبح ۳ ـ ۵ـ۷ و ۹ بعد از ظهر .
سینما سعدی‌وسینما نیاگارا
رسوا:شروع در سینما سعدی‌ر۱۰ صبح ـ ۲ر۵ ـ٤ر۵ـ٦ر۵ و۸ر۵ بعداز ظهر تلفن ۳٦٤٦۸ ـدر زمستانی‌سینما نیاگارا ۱۰ر۵ صبح ـ۲ـ٤ـ٦ـ۸ بعد از ظهر تلفن ٦۵۳۰۷ در تراس‌نیاگارا ۷ـ۹
سینما دیانا (زمستانی)
چشم براه ـشروع ۱۰ر۵ صبح ـ ۲ر۵ـ٤ر۵ ـ٦ر۵ و ۸ر۵ بعد از ظهر

تلفن ٤۲۰۱۰
سینما رادیو سیتی
گوهر فروشان‌مهتاب ـشروع:۱۰ر۵ صبح ـ۳ـ ۵ـ ۷و۹ بعد از ظهر ـ تلفن ٤۳۳۲۰
سینما تخت جمشید
آسونگالی‌ـشروع:۳ـ۵ـ۷و۹ بعد از ظهر تلفن ٤۳۵۵۰
تابستانی سینما سمپلا
رسوا ـ شروع : هفت و ربع و نه و ربع
سینما رکس
نفرین فرانکشتین ـشروع :۱۰ر۵ صبح ـ ۲ر۵ ـ ٤ر۵ ـ ٦ر۵ و۸ر۵ بعد از ظهر تلفن ۳۵۷۸٤
سینما مشعل
مرد روز ـشروع :۱۰ صبح ۲ر۵ ـ٤ر۵ـ٦ر۵و۸ر۵ بعد از ظهر تلفن ۳۳۸٦٦
تابستانی سینما آسیا ـ نارمك
رقص شیوا ـشروع : شش و سه ربع‌ونه وربع
تاتر پارس
کمپانی جارو ـ کنسرت بانومهوش تلفن ۳۸۸۱۱
عشق های چارلی ، شروع :۵ر۲ ـ ۴ر۵ ـ٦ر۵ و ۸ر۵ بعد از ظهر تلفن ۳۹٤۱۰
سینما همای
فراموشم مکن ـشروع ۱۰ر۵ صبح
چهارو سه‌ربع ـ٦وسه‌ربع‌و۸وسه ر
تلفن ٤۲۱٦۹
سینما کارون
دو جریب زمین ، شروع ٤ر۵ـ٦ر۵ ـ۸ر۵ بعد از ظهر تلفن ٤۰۰٦۵
سینما مراد ـ سینما سیلوانا
روزنه امید شروع درسینما مراد ـ ۲ر۵ـ٤ر۵ـ ٦ر۵ـ ۸ر۵ تلفن ۷۳۸۹
درسینما سیلوانا٤ـ٦ـ۸تلفن ۲۷۷۷
سینما تاج
نهنك سفید ، شروع :٤ر۵ ـ٦ر۵ نه و ربع کم .
سینما فوی
پردیسی ـشروع:۳ر۵ـ٦و۸ر۵ به بعد از ظهر ـتلفن ۲۷۸۹۳
سینما فردوسی
جویندگان طلا ـشروع :۱۰ـ۱۲صبح ۲ر۵ـ٤ر۵ ـ٦ر۵ و۸ر۵ بعد از ظهر تلفن ۳۵۷۸٤
سینما مشعل
مرد روز ـشروع :۱۰ صبح ۲ر۵ ـ٤ر۵ـ٦ر۵و۸ر۵ بعد از ظهر تلفن ۳۳۸٦٦
تابستانی سینما آسیا ـ نارمك
رقص شیوا ـشروع : شش و سه ربع‌ونه وربع
تاتر پارس
کمپانی جارو ـ کنسرت بانومهوش تلفن ۳۸۸۱۱
تاتر جامعه باربد وسینما هم رویا بعلت تعمیر تعطیل است .

آگهی تجدید مناقصه خرید سیم وفلزات ورق شمش

شرکت سهامی کارخانجات قند ایران مناقصه خرید ۲۲ قلم سیم و فلزات ورق شمش را تجدید مینماید شرایط مناقصه و مشخصات مربوطه در اداره خرید شرکت واقع در خیابان شاهرضا نزدیك میدان فردوسی موجود بود ،وپیشنهادات واصله تا آخر وقت اداری‌روز۸ر۳۷ پذیرفته شده ساعت ۱۰ صبح روز بعد باز و رسیدگی خواهد شد . شرکت در مناقصه بمنزله قبولی کلیه شرایط مناقصه است .

۲ـ۱ آـ۲۳۱۹۲

از فردا ساعت ده صبح
سینما رکس ـ سینما نیاگارا
تراس تابستانی
سالن زمستانی
از فردا ساعت ده صبح

مفرح‌ترین وشیرین‌ترین فیلم کمدی فصل سینمائی امسال ـ بایك سوژه نو وحوادث جالب

کلبه کوچك

تمام رنگی ـ دوبله بزبان فارسی
محصول متروگلدوین مایر

سرگذشت شیرین دومرد ویك زن زیباکه پس ازغرق کشتی بیك جزیره دورافتاده رسیده ودر آنجا ....!

باشتراك: سه‌تن از هنرپیشگان معروف

آواگاردنر ـ استوارت گرینجر ـ داویدنیون

فیلمی‌که شوخیهای خوشمزه وخنده‌آور آن تاکنون درهیچ فیلمی سابقه‌نداشته‌است

شروع سانسها: درسینما رکس ۱۰صبح ـ ۲ر۵ ـ ٤ر۵ ـ ٦ر۵ و۸ر۵ بعداز ظهرودرسینما نیاگارا ۱۰ر۵ صبح ـ ۲ ـ ٤ ـ ٦ و ۸ بعداز ظهر درسالن تابستانی ۷ ـ ۹

آـ۲۳۳۰٦

مرد شماره ۲ امریکا فدای یك کت و قالی شد

شرمن آدامس، سرانجام دربرابر فشار مشترك دمکراتها وجمهوریخواهان ناچار به استعفا گردید

دراوائل تابستان پرزیدنت آیزنهاور اعلام داشت «من باو احتیاج دارم» چندروز قبل «او» شرمن آدامس یکی از مشاورین نزدیك ایزنهاور بالاخره توسط رادیو وتلویزیون استعفای خودرا بدنیا اعلام نمود.

آدامس در سمت رئیس ستاد و دستیار آیزنهاور یکی از شخصیت های برجسته حکومت امریکا بودو آیزنهاور غالب مسائل سیاسی را باوی در میان میگذاشت بطوریکه مخالفین شرمن آدامس وی را «رئیس جمهور واقعی امریکا» قلمداد کرده بودند .

در سال ۱۹۵۲ که ژنرال ایزنهاور نامزد ریاست جمهوری امریکا بود، شرمن آدامس درایالت «نیوهامپشایر» در شمال شرقی امریکا فرمانداری را برعهده داشت .

وی در آنزمان مبارزه سختی بر ضد دموکرات‌ها شروع کرد وبه فساد دستگاه اداری و حزبی دمکرات حمله برد. وی مخالفین زیادی برای خود تراشید ولی پیروزی حزب جمهوریخواه را تضمین کرد.

مرد مرموز

در طول سالهای ریاست‌جمهوری آیزنهاور قدرت شرمن آدامس در

هنگام خروج از جلسه تحقیق

همه‌جا وهمه وقت باآیزنهاور

ازروسهای مهاجرمی‌باشدقبل ازآنکه از اشتباهی شده است عمدی نبوده ثروتمندان آمریکا محسوب شود وازاین پس من بااحتیاط کامل در خیابان های نیویورك کفش‌عابرین عمل خواهم کرد.»

را واکس میزد .

ساموئل چندی قبل گفته بود با این جمله صدای اعتراض از «همانطور که دیگران علاقمند اطراف امریکابرخواست دمکراتها هستند اشیاء قدیمی را جمع‌آوری و عده زیادی ازاعضاء حزب کرده واز آن کلکسیونی تشکیل جمهوری خواه موج اعتراض را دهند من هم فرمانداران ورجال تشدید میکردند ولی پرزیدنت ـ سیاسی آمریکا را بدور خودجمع آیزنهاور باتمام قدرت ازدستیار کرده وکلکسیونی از آنها تشکیل داده‌ام» .

هنگامیکه شرمن آدامس باتفاق دختر خود به بوستون ونیویورك مسافرت میکرد صورت حساب‌هتل توسط ساموئل گلدفین پرداخت میشد .

روزی کت پوستی گران‌قیمتی که شرمن آدامس پوشیده بود توجه سایرین راجلب کرد پس از تحقیق معلوم شد ازطرف ساموئل گلدفین بوی هدیه شده‌است .

از طرف دیگر شایع شد فالی ذیقیمتی بمبلغ ۵هزار دلار که در سالن منزل شرمن آدامس در واشنگتن افتاده توسط ساموئل گلدفین بوی هدیه شده.

کمیسیون تحقیق مجلس سنای آمریکا موضوع دیگری را نیز افشا کرد وآن این بود که ساموئل

سام گلدفین

گلدفین باادارات مالیاتی اختلافاتی داشته که شرمن آدامس به نفع ساموئل گلدفین در آن مداخله کرده است .

در مقابل کنگره

بالاخره پس از مدتها کشمکش شرمن آدامس دعوت کمیته تحقیق مجلس راقبول کرده جهت‌پاره‌ای توضیحات در آن شرکت جست رقبای دمکرات وی بازرنگی این اقرار رااز او گرفتند که «اگر خود دفاع کرد.

اما شکست های اخیر حزب جمهوری‌خواه در انتخابات‌مقدماتی خصوصا در ایالت مین باعث شد که موجی ازاعتراض حزب‌جمهوری خواه را فراگیرد وهمگی اظهار داشتند که‌ما فدای شرمن آدامس شدیم .

ایزنهاور در محظور قرار گرفت وبه مشاور خود گفت «من هرگز بشما نمیگویم کاخ سفید را ترك کنید ولی چنانچه چنین امری صورت بگیرد نتیجه‌تصمیم خودشما بوده است» .

موضوع انتخابات ۵۸

این کاریکاتور که دربحبوحه حملات دموکراتها به‌آدامس در مطبوعات امریکا منتشر شده یك‌الاغ را (که علامت حزب دمکرات است) در حالی نشان میدهد که لای‌قالیچه‌آدامس خوابیده وباخوشحالی به موضوع حاد انتخابات میاندیشد.

گلدفین بااداارات مالیاتی اختلافاتی داشته که شرمن آدامس به نفع ساموئل گلدفین در آن مداخله کرده است .

در مقابل کنگره

بالاخره پس از مدتها کشمکش شرمن آدامس دعوت کمیته‌تحقیق مجلس راقبول کرده جهت‌پاره‌ای توضیحات در آن شرکت جست رقبای دمکرات وی بازرنگی این اقرار رااز او گرفتند که« اگر رئیس جمهور شده است» .

و باین ترتیب شرمن آدامس شخصا کاخ سفید راترك گفت .

آدامس هنگام ترك کاخ سفید گفت «رقبای من هدف دیگری جز منهدم ساختن من ندارند» .

ولی در بیرون کاخ سفید مردم بیکدیگر میگفتند «آدامس پس از ۲۰ سال خدمت دولتی از کاربر کنار شد ،ولی نباید فراموش کرد که با استعفای وی اینك ایزنهاور واقعا رئیس جمهور شده است» .

بلای تغییر جنسیت در یك خانواده ایتالیائی

خواهرها ناگهان به‌برادر وخاله‌ها به‌دائی تبدیل شده‌اند وبقیه دخترها نیز آماده «تصحیح» هستند

اخیرا در ایتالیا در یك دهکده کوچك ناگهان افراد مونث خانواده ای شروع به تغییر جنسیت کردند ودختر خانم ها به آقا پسر ها تبدیل شدند واینکار نه برای یکی یا دوتا بلکه برای همه فرزندان خانواده واقع شد.

سیل خبرنگاران پس‌از این جریان بسوی دهکده سرازیر گشت. ذیلا گزارشی از بازدید آنها از این خانواده نقل میشود :

گیفون ـ ایتالیا :

مرد جوانی در برخورد اول به‌نظر خبرنگاران رسید که بدن ظریفی داشت وقد او نسبت به اندازه‌معمولی مردان ایتالیائی کوچك بود ولی‌بهر حال نشانی که به جنسیت مونث در او دلالت کند وجود نداشت.

ویتوریو آلوارو وشانه بشانه او سرافینا زنش که فقط ۱۵ سال‌دارد دم درخانه‌شان‌ایستاده بودند.ویتوریو مایل نبود صحبت کند. او ۲۳سال دارد. سه سال پیش به یك درمانگاه وارد شد واز دختری به پسری‌تغییر جنسیت داد. ولی این همه داستان نیست ؟

تغییر جنسیت ویتوریو برای‌دهاتی ها خیلی عجیب نبود زیرا ویتوریواز کودکی تمایلات پسرانه داشت و پیوسته با دختران بازی میکرد نه با پسرهاچنانکه همه دختران‌کوچك دوست دارند.

درحال تصحیح :

اهمیت موضوع از لحاظ پزشکان دهکده آنست که قریب پنج مورد مشابه در خانواده ویتوریا اتفاق افتاده است. یکی از خواهران ویتوریو مقارن تغییر جنسیت او «تصحیح» شد. یکی‌دیگر ازخواهران او در حال «تصحیح شدن» میباشد. دو خاله ویتوریو نیز آماده تغییر جنسیت میباشند ویتوریو بالاخره حاضر شد سر گذشت خودرا بیان کند او درمزارع‌ارتفاعات کالابریا کار میکند که سرزمین بسیار فقیری است.

وقتی او بدنیا آمد دوشیزه‌ای‌بود وروزامارینا نامیده میشد. ولی او علاقه به بازیهای دخترانه نداشت. مایل بود در کوهها بازی کند واز درختها بالا برودوروی دیوار هابدود. اغلب وقتی بزرگتر شده بود به‌قهوه خانه ها میرفت وورق بازی میکرد. چند تابستان اورا مجبور بکار در خانه نمودند. یکروز روزامارياناشنید که دختری تغییر جنسیت داده وپسر شده است. اوهم بلافاصله فکر کرد بد نمیشد اگر خودش هم میتوانست پسر شود.

بعد ها شنید که‌پزشکی بنام دکتر سالواتورموسومچی درسیسیل میتواند عمل جراحی مربوط به تغییر جنسیت را انجام دهد. لذا در سال ۱۹۵۵ او وخواهرش‌ماریاوآنتونیانزداین‌پزشك رفتند وتبسین به ویتوریو وآنتونیو شدند. آنتونیو اکنون ۱۹ سال‌دارد ودر مزرعه کار میکند. البته اوهنوز رفیقه دختری نیافته زیرا از یکطرف هنوز از معاشقه با دختر ها خجالت میکشد. از طرف دیگر عقب یك دختر پولدار میگردد تا با او ازدواج نماید.

پس ازسه‌سال دادگاه تغییرجنسیت آنتیو وویتوریو را برسمیت شناخت وویتوریو توانست ازدواج کند. حتی درآخرین انتخابات ایتالیا ویتوریو با برگ رای زنان توانست در انتخابات شرکت کند.

البته ویتوریو را بسربازی نبردند زیرا رئیس خانواده شده ولی آنتونیو سال آینده زیر پرچم احضارخواهد شد.

فعلا خواهرکوچك سه‌ساله‌ویتوریو بنام فرانچسکا گیوزپینا آماده تصحیح است وچند ماه دیگر عمل خواهد شد.

دکتر موسومچی‌میگویدبرای تغییر جنسیت این افراد من نه تنهامطالعات بیولوژیك نمودم بلکه از لحاظروان شناسی نیز بر رسی نمودم که‌بدانم این ها از نظر روحی نیز آماده‌تغییر هستند یانه ؟

نوع پروری خودرا از این راه انتخاب کرده است .

این خواهر روحانی باوجود آنکه ۵۰ ساله است حرکاتی چالاك دارد ودر رقصهای عاشقانه چیره دست است .

مقامات کلیسائی اکنون در برابر این موج علاقه به رقص وموزیك رقص نگران شده‌اند ودر اغلب اسقف نشینهای اروپائی در صدد پیدا کردن چاره برای خطری که از این بی‌آبروئی متوجه کلیساست برآمده‌اند .

کلاسهای خیاطی

بامتدگرلاوین

زیر نظر استاد دیپلمه پاریس از پانزدهم مهر ماه تشکیل میشود.

قبلا نامنویسی کنید

نادری نرسیده به چهار راه‌اسلامبول

کاخ‌دانش

کودکی که‌ماه مصنوعی میسازد

جانی ۱۲ ساله وزارت دفاع امریکا را دچار دردسر کرده‌است

اخیرا یك کودك ۱۲ساله‌پنتاگون (وزارت دفاع آمریکا) رادچاردرد سر کرده‌است. زیرااین کودك‌طرحهائی ازموشك واقمار مصنوعی بوجود آورده که‌دارای مشخصات طرحهای اصلی دولت آمریکاست وحال مقامات نظامی میترسند ازطریق او این طرحها بدست دشمن بیافتد.

دریك خانواده فقیر

جانی اورورویتز۱۲ساله‌ازاهالی‌نیویورك فرزند خانواده نسبتا پرجمعیتی‌است که‌درآمد ناچیزی دارند.

خانهٔ آنها مجاور «کیوگاردن نیویورك است.

این کودك موخرمائی میگوید: «اینهمه توجه مردم وروزنامه‌ها به من چه‌فایده دارد. زیرا اینها پول نمیشود که‌من بتوانم به‌دانشکده‌فنی بروم ویك‌مهندس فضاشوم.»

مادرش خانم بئاتریس‌اورویتز که ۴۳سال دارد ضمن تائید حرف فرزند میگفت: «چون من‌تحصیلات فنی ندارم‌ازحرفهای جانی(یوناتان) سردر نمی‌آورم ولی میدانم که حتما حرفها وطرحهای اوقابل‌توجه هستند.

اومیگفت :«ماامیدوار بودیم پس ازانتشار طرحهای جانی پول تحصیلات عالیه اوفراهم شود متاسفانه هنوز خبری نیست».

وقتی روسها سگی رادر قمر مصنوعی خودبفضا فرستادندوهنوز طرح‌آن راجراید منتشر نکرده بودند جانی شروع به‌طراحی کرد. ومدل یك‌قمر مصنوعی حامل‌انسان

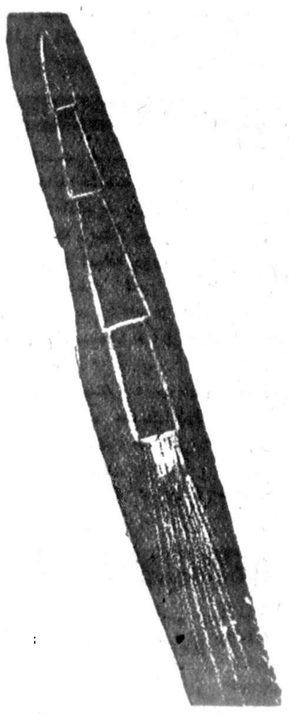

مادر جانی میگفت:« جناب‌نماینده عاقبت باور کردکه کسی به‌جانی یاری نداده است‌وطرح فقط از جمجمه جانی‌بیرون آمده یکسره به واشنگتن رفته‌است.

آن وقت‌نماینده ارتش آمریکا گفت: طرح‌شما حقیقتا عالی است. این طرح کاملا عملی به‌طرحی که‌ارتش دردست ساختمان دارد بسیار شبیه‌است .»

سپس اورا به‌واشنگتن احضار کردند ودرآنجا پروفسورجونسون گفت که‌طرح اورا به‌مؤسسه ملی بنیادعلوم میفرستد تاروی آن‌کار کنند.

فامیل اورویتز به‌آن مؤسسه که از۱۹۵۰ درست شده مراجعه‌کردند این مؤسسه نه‌تنها به‌طراحان‌جوان کمك مالی میکند بلکه آنها را تحت تعلیمات عالیه علمی خارج از برنامه قرار میدهد.

امروز جانی درآنجا مشغول تحصیل علوم عالی است تابتواندبه آرزوی خودبرسد.

از اینجا و آنجا

را به‌درازی سه‌پاسخت ونمونه هوشکی که‌باید آن رابرد نیز طراحی کرد. این کارها دوهفته‌پس ازانتشار خبر اعزام سك روسها بفضابه‌انجام رسید. سپس نامه‌ای ماشین نمود وبه‌پیوست آن مدلو طرح راجهت پروفسور جانسون رئیس سازمان تجسسات علمی در پنتاگون فرستاد.

مذاکرات علمی

چندروز بعدبانخستین عکس‌العمل دولتی روبرو شد. یك‌نماینده‌رسمی خوش‌لباس از واشنگتن به‌منزل آنها آمدوچندساعت بااو چانه زد که‌این طرح رااز کجاآورده است؟ چه‌کسی به‌او کمك کرده؟

رقص درمحراب xxxxxxxx

مطابق تحقیقاتی که اخیرا در دیرها وصومعه‌های اروپا بعمل‌آمده مسلم شده که پیشرفت تمدن مستقیما در دیرها موثراست .

مثلا در پستو های دیرها کشیشان ایرن ،که از دختران تارك دنیای هلند میباشد کلاس رقصی جهت کرو لالها دایر کرده وبه‌بهانه‌تعلیم رقص به‌آنها هر روز ساعتها به پایکوبی میپردازد ومعلوم نیست‌چرا

رادیو وگرامافون گذاشته‌اند و شبها به آهنگهای جاز ورقصهای عجیب بوگی ووگی وچاچاوراك‌اندرل باولع تمام گوش میکنند وگاهگاه دوبدو باهم میرقصند .

علاقه کشیشان وخواهران‌تارك دنیا به رقص بحدی زیاد شده که اخیرا یکی از آنها ،خواهرروحانی

گیاهان معجزه آسای تبت

ارمغان این باستانشناس اتریشی ازتبت دریچه تازه‌ای به‌علم طب‌گشوده است

تحقیقات تازه راجع به قبایل مفقود هیمالیا همراه باکشفیات‌مهم باستانشناسی اطلاعات جالبی در اختیار علاقمندان به تاریخ بشرقدیم گذاشته است .

باستانشناس و نژادشناس‌معروف اتریشی رنه‌نبسکی و ژکویتن اخیرا وین را بعزم نپال ترك گفت تا راجع به قبیله مفقود لیبشا اطلاعات تازه بدست آرد .

دربارهٔ این قبیله عجیب هیمالیا اطلاعات بسیار کمی در دست می باشد و امروز هیچ بازمانده‌ای از این قبیله موجود نیست جز مقداری آثار کهنه وسی هزار تن مردم مفلوك که هنوز هم تحت فشار قبایل قوی همسایه خود قرار دارند.

رنه‌نبسکی و ژکویتن بیشتر عمر خودرا در مطالعه این قبیله بسر آورده و هدفش آن است که قبل‌از انهدام کامل این قوم اطلاعات‌لازم را درباره ایشان گرد آورد .

وی سه سفر بدین منظور به‌آن نواحی رفته . یکبار از ۱۹۵۰ تا ۱۹۵۳ سه سال تمام در دامنه‌ها و دره‌های هیمالیا اقامت نمود. سپس از ۱۹۵۶ تا ۱۹۵۷ در حدود ۱۸ماه درآنجا ماند .

این‌بار میخواهد شش ماه توقف نماید .

او از خارجیان معدودی است‌که اجازه دارند به تبت بروند وتوانسته است قطعات موزیك تبتی ها راضبط کرده برای جهانیان بیاورد .

این جوان بلندقد ۳۸ ساله‌اتریشی با دالائی‌لاما حکمران تبت دوستی زیادی بهم‌زده و اغلب در دربار دالائی‌لاما از او پذیرائی میشود و بخاطر همین دوستی اجازه داده‌اند هرگاه بخواهد به دیرهای‌تبت‌داخل شود.

علاوه برکشف آثار قبیله لیبشا او راجع به طب تبتیها تحقیقات مبسوطی بعمل آورده، و معتقد است مربوط به مذهب این قوم میباشد.

که بسیاری از روشهای درمان‌تبتی برای علمای طب جدید قابل توجه و بررسی میباشد .

نبسکی وژکویتن در سفر اخیر خود سیصد قطعه از آثار مردم‌تبت و لیبشاها را ارمغان آورد که‌در تصویر ضمیمه ملاحظه میشوند.

از جمله مقداری گیاه آورده که پس‌از تحقیقات آزمایشگاهی ثابت شدقابلیت علاج بیماریهای‌خطرناکی را دارند .

کار دیگر این باستانشناس‌ترجمه بعضی از متون ادبی لیبشا بوده‌که مسلما بعمل آورده، و معتقد است مربوط به مذهب این قوم میباشد.

STRICK & ELLERMAN LINE

خط کشتیرانی استریك والرمن

سرویس مرتب ازانگلستان وقاره اروپا

حمل مستقیم

به

ایران و سایربنادر خلیج فارس

کشتیهابرای انگلستان وقارهٔاروپا بار قبول مینمایند وهمچنین برای‌بنادردریای فرمز وبنادر دریای‌مدیترانه در سر راه بار قبول مینمایند

(بطور مستقیم یا غیر مستقیم)

برای تعیین نرخ کرایه وسایر مشخصات بادرس زیر مراجعه فرمائید

FRANK C STRICK & CO. (BUSRAH) Ltd.
KHORRAMSHAHR BASRAH. BAGHDAD

OR TO THE JOINT BOOKING AGENTS :—

S. DORABJEE & SON
PIRNIA BUILDING
S. AVENUE CHURCHILL TEHERAN
(TELEPHONE No. 45357)

S. A. LEVANT EXPRESS TRANSPORT (IRAN)
403. AV SAADI. TEHERAN.
(TELEPHONE : Nos. 34660, 37270)

OR TO
FRANK C. STRICK & Co. Ltd.,
42-20 CAMOMILE STREET
LONDON. E.C.3

برنامهٔ حرکت کشتیهای استریك والرمن از انگلستان

	نام کشتی	تاریخ خروج	تاریخ ورود به‌خلیج فارس
از لندن	تبرستان	(مستقیم‌برای‌بصره)	۳۰ سپتامبر ورود به‌بصره نیمه دوم اکتبر
	تری ویدون		٤ اکتبر ورود به‌مینا آخر اکتبر
	سلوستان		۲۷ سپتامبر ورود به‌یوم سعید نیمه دوم اکتبر
	خوزستان		اواسط اکتبر ورود به‌مسکات نیمه اول اکتبر
	سیتی‌اف لوانز		آخر اکتبر ورود به‌مینا نیمه دوم نوامبر
از منچستر	نگارستان		۳۰ سپتامبر ورود به‌جزیره خارك نیمه‌دوم‌اکتبر
	کوهستان		اوایل اکتبر ورودبه مسکات آخر اکتبر
	تری رولامی		اوایل نوامبر ورود به‌مسکات آخر نوامبر
از گلاسکو	سیتی‌اف نیوپورت	(مستقیم‌برای‌بصره)	بارگیری را تکمیل میکند در لیور پول
	سیتی‌اف الی		بارگیری را تکمیل میکند در لیور پول
از لیورپول	سیتی‌اف نیوپورت	(مستقیم‌برای‌بصره)	۹ اکتبر ورود به‌بصره اوایل نوامبر
	سیتی‌اف الی		اوایل نوامبر ورود به‌مینا آخر نوامبر
ازمدل‌اسبورك	خوزستان		اوایل اکتبر ورود به‌مسکات آخر اکتبر
	تری ویلارد		اواسط اکتبرورود به‌جزیره‌خارك نیمه‌اول‌نوامبر
	سیتی‌اف لوانز		بارگیری را تکمیل میکند درلندن
ازآنتورب	خوزستان		بارگیری را تکمیل میکند درلندن

آ ـ ۲۳۳۳۰

زندگی پتر تاونزند

شورانگیزترین ماجرای عشقی قرن

-٤-

مارگارت هرگز به تنهائی نزد تاونزند نمیرفت بلکه همیشه در این‌قبیل مواقع خواهرش الیزابت یا ملکه همراه وی بودند .

گاهی « رزماری با شوهرش به پیست اسب سواری پارك ویندسور میرفت و در آنجا پتر باتفاق شاهزاده خانمها سواره بگردش‌می پرداختند .

یکروز که مارگارت در خانواده تاونزند چای صرف می کرد «ژیل» کوچك که درپشت یك بوته‌گل مخفی‌شده‌بود شروع‌به شکلك درآوردن‌به پرنسس کرد و مارگارت درجواب او زبانش را بیرون آورد باین ترتیب ژیل کم‌کم‌در جمع خانواده سلطنتی وارد شد در آن روز ژیل پیژامه تازه ای پوشیده ولی دکمه‌هایش را نبسته بود ورزماری که متوجه این جریان بود خطاب به‌پرستار بچه گفت «شمارا بخدا دکمه های ژیل را به بندید که پرنسس ناراحت نشود . »

فیلیپ مخالف ازدواج مارگارت وپتر نبود

پس از آنکه الیزابت با فیلیپ ازدواج کرد اغلب این زن و شوهربرای صرف چای و مشروب بویلای تاونزند میرفتند .

فیلیپ در اوایل ازدواج خود با الیزابت رغبت زیادی بمصاحبت‌تاونزند نشان میداد زیرا بین این دو نفر از پاره ای جهات وجه مشترکی‌وجودداشت.

درین موقع پتر یکی از محارم نزدیك پادشاه بشمار میرفت . فیلیپ نیز دوست و رفیق زیادی نداشت و باین جهت طبعا از یافتن مصاحبی که بتواند در اوقات فراغت باوی به گفت وشنود و شوخی بپردازد خوشحال می شد .

هنگامی که فیلیپ بامور هوانیمائی علاقمند گردید اغلب دیده میشد که این دو نفر با حرارت زیاد در حالیکه با حرکات سرو دست عملیات آکروباسی هوائی را تقلید می کنند سرگرم بحث و گفتگو هستند ولی حقیقت این‌است که هرگز بین فیلیپ و تاونزند روابط صمیمانه دوستی برقرار نشد زیرا اخلاق و خصوصیات روحی این دو نفر با هم فرق زیاد داشت . یکی از دوستان آنها بخوبی علت عدم توافق اخلاقی این دو نفر را تشریح کرده و گفته است : در حالی که فیلیپ از دوستی و مصاحبت با مردان خوشش می آید تاونزند طالب دوستی و معاشرت بازنان است .»

بعلاوه در حالیکه تاونزند فقط یکی از کارمندان درباری بود فیلیپ جزء خانواده سلطنتی محسوب می‌شد .

باید گفت که پرنس فیلیپ هرگز با ازدواج خواهر زن خودبا تاونزند مخالفت نکرد و در مباحثاتی که درین باره بین خانواده سلطنتی روی میداد سهم زیادی نداشت .

غیر از خانواده سلطنتی کمتر کسی بسراغ تاونزند ها میرفت باین جهت رزماری اغلب تنها بابچه ها و مستخدمه های خود بسر میبرد .

در مواقع عادی پتر یك دوران کار دو هفته‌ای داشت و در این مدت‌روز های خود را در یکی از اطاقهای کهنه ساز کاخ بوکینگهام بسر می برد .

این اطاق که در طبقه اول قرار داشت با قالیهای سبز تیره رنگی‌مفروش بود که در بخاری مرمری آن ذغال سنك افروخته میشد تاونزند پشت میزی از چوب مائون کار می کرد و شبها در کاخ می‌خوابید .

پایه‌های زندگی رزماری وتاونزند سست میشود

هنگامی هم که دربار به کاخ بالمورال انتقال می یافت در یکی از برجهای آن یك اطاق مبله در اختیار وی گذاشته میشد در کاخ ساندرینگهام پتر در اطاقی که درو دیوار آن برنك سفید نقاشی شده و پرده های زربفت ازپنجره های آن آویخته شده بود استراحت می کرد .

تاونزند ناهار و شام خود را در سالن غذاخوری کاخ‌بوکینگهام که اطاق بزرگی بود با ندیمه‌ها و منشی های دربار صرف می کرد . از این اطاق‌سابقا برای کتابخانه استفاده میشد .

در مدت دوران کار پانزده روزه پتر اصلا بمنزلش نمیرفت پس از پایان این مدت شش هفته دوره مرخصی وی آغاز می شد . پتر این مدت را در ویلای آدلائیه بسر میبرد .

این طرز کار هم‌آهنگی زندگی زناشوئی آنهارا برهم میزد و باین ترتیب بزودی پایه های ازدواج آنها سست شد .

پتر که مرد کاری بود هنگامی که سرخدمت نبود رنج میبرد و رزماری نیز در دوران کار پتر از غیبت طولانی شوهرش در عذاب بود .

چین ملی بکجا میرود؟

بقیه از صفحه هشتم

باز نشستگی‌او شبیه مقررات‌ارتش امریکاست وبااینکه میزان حقوق او دودلار درماه است می‌داند که به هرحال این مبلغ را باو خواهند پرداخت .

مهمات نوع جدید نیز موجب اعتماد وی شده‌است وبا آنکه قسمتی از وسائل ارتباطی و جنگی ناقص و قدیمی است آمریکا بسرعت مشغول تحویل دادن وسائل ومهمات مدرن میباشد و یکی از افسران آمریکائی اخیرا اظهارداشت که سربازان چین ملی با وسائلی که‌در اختیارشان گذاشته شده می‌توانند نبرد سهمگین را شروع کنند .

گفته میشود که‌هواپیماهای جت‌چین ملی دراغلب جنك هاهواپیما های میك‌چین کمونیست را شکست داده‌اند .

اما مسئله‌رهبری که‌درسال۱۹٤۹ موجب شکست شد هنوز هم بجای خود باقی‌است . درکموی رهبری خیلی خوب است ولی درسایر نقاط چین نیست .

بسیاری از سربازان از فعالیت های اخیر ناراضی هستند و بسیاری از افسران نیز منافع‌خصوصی خودرا به منافع عمومی ترجیح می‌دهند . بعضی ازسران ارتش و مخصوصا سران نیروی دریائی حاضر نیستند که درجنك های جدی شرکت کنند زیرامی‌ترسند که‌قوای تحت‌فرماندهی ایشان تحلیل برود واز نفوذ ایشان کاسته گردد .

مسئله سیاسی

فعالیت سران ارتش نیز موجب شده‌است که قوه ابتکار از افسران جزء سلب شود و هفته گذشته چیانك کای‌شك ناچارشد به‌جزائر پسکادور سفرکند و سران ارتش را تقبیح کند . زیرا آن‌ها حاضر نشده‌بودند بابتکار خود وسائل و مهمات به کوموی بفرستند .

مسئله دیگری که ارتش فرموزبا آن روبروست مسئله سیاسی است. درحدود ٤۰ درصد از افراد ارتش چیانك و ۷۵ درصد از تفنگداران آن از اهالی فرموز وسرباز وظیفه هستند واین گروه به خلاف چیانك‌ـ کای شك و سران ارتش او چندان تمایلی به «بازگشت بسرزمین‌اصلی چین»ندارند وباین‌علت‌درسال گذشته همیشه پست‌های‌غیر جنگی بفرموزی هاواگذار شده . ولی احتیاجات‌اخیر سران ارتش را وادار کرده‌است که پست های جنگی بفرموزی واگذار کنند واین‌تجربه‌هنوزنتیجه ناگواری به بار نیاورده‌است ولی در هر حال موجب نگرانی است .

کشورهای فرموز موجب ناراحتی دیگری هستند اقتصاد محلی فرموز بدست ایشان است و می‌توانند از راه انتخابات پست‌های حساس را در دست بگیرند . بعضی از ایشان پست‌های‌مهمی‌دارند ولی‌ناسیونالیست های‌چین اکثریت‌پست‌ها را درجنك دارند و استدلال میکنند که فرموز فقط قسمتی از خاك اصلی چین‌است ومی‌بایست رهبران آن چینی باشند واین امر موجب شکایت و اعتراض فرموزی هاشده است .

هدف و آرزوی فرموزی هاآنست که درصلح و آرامش بسربرند واین هدف را همواره در تمام ادوار اشغال کشور خود توسط پرتقالی ها ـ اسپانیائی‌ها ـ هلندی ها ـ یکدسته از چینی های سلسله مینك ـ ژاپنی هاو چین ملی تعقیب کرده‌اند .

ازاین هاگذشته بزرگترین بحران چین ملی ممکن است سقوط جزائر ساحلی باشد واگر به تسلیم این جزائر ناهار شوند ضربه روحی با ایشان وارد خواهد شد . گرچه رهبران چین ملی حتی صحبت‌از تسلیم جزائر راهم مطرود می‌دانند و درباره بمباران خاك اصلی چین صحبت می‌دارند ولی درته قلب می‌دانند که ناچار باجرای مقررات سازش احتمالی چین کمونیست و آمریکا خواهند بود .

امید بزرك چین ملی جلب توجه مردم چین اصلی است و کوشش دارند فرمز راچنان بسازند که توجه افراد ناراحت چین اصلی جلب شود. اما درهرحال مقامات چین‌ملی‌متوجه هستند که‌نمی توانند بیش‌از گذشته درمقابل چین کمونیست مقاومت کنند ومخصوصا متوجهند که در صحنه اقتصاد آسیای جنوب شرقی چین کمونیست بسرعت مشغول پیشروی است و ایشان قادر برقابله نیستند .

یکی ازسران ارتش چین ملی گفت : تاچند سال دیگر متدرجا طرفداران ما و کسانی که از رژیم، اطلاع دارند در داخله چین یا متقاعد خواهند شد ویا خواهند مرد .

(نیوزویك ۲۹ سپتامبر)

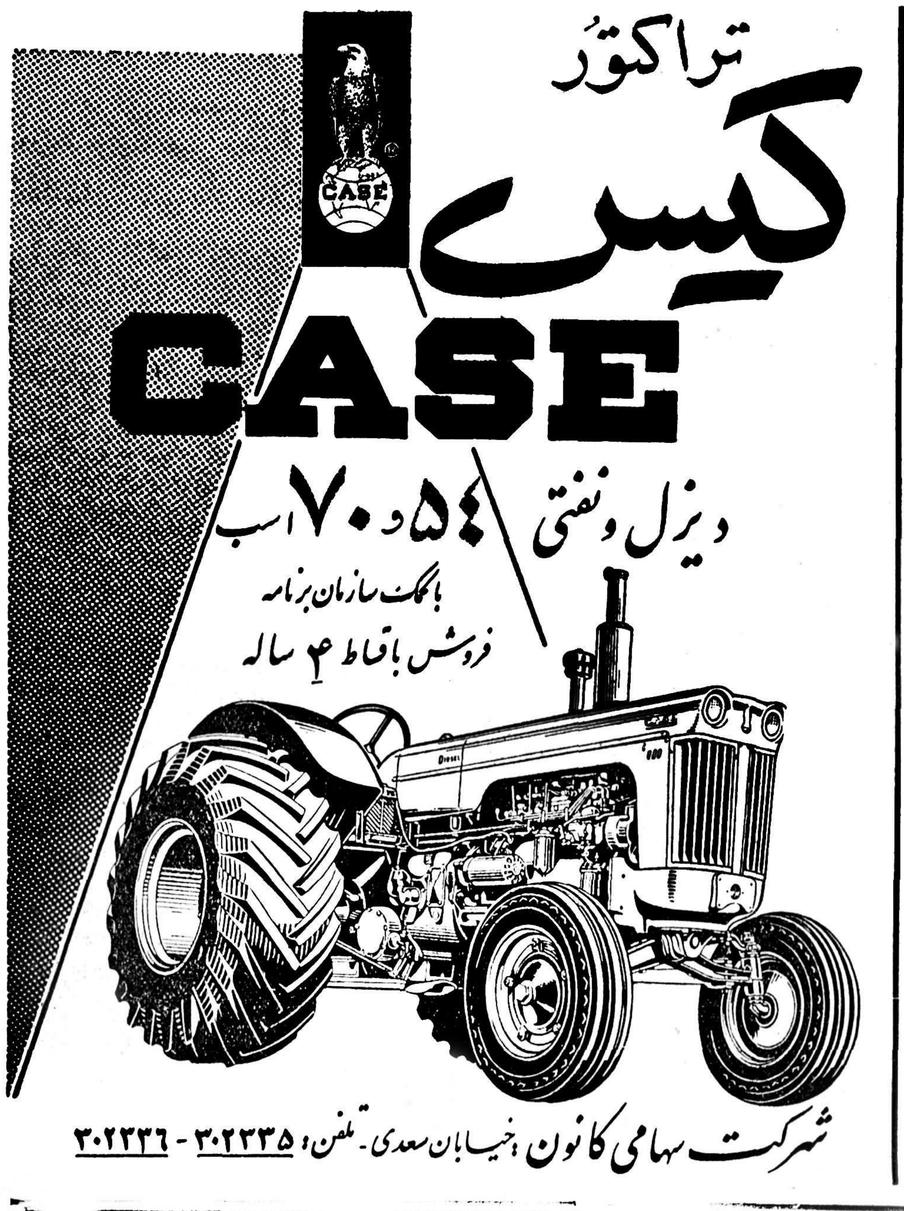

آ_۲۳۰۸۰

محل فروش_ فروشگاه مظفری چهارراه لاله‌زار

آگهی مناقصه ساختمان وتزئینات

باغچه های میادین شهر وشمیران

شهرداری تهران ساختمان و تزئینات باغچه های نه میدان

۱ـ راه آهن ۲ـتجریش ۳ـ ژاله ٤ـ مخبرالدوله ٥ـ سپه ٦ـ موزه ۷ـ صاحبقرانیه ۸ـ ملل متحد ۹ـ باغ فردوس تجریش راکه هزینه تهیه نقشه‌های آن بعهده مقاطعه‌کار است باشرایط زیر بمناقصه میگذارد .

۱ـ مبلغ کل کار درحدود بیست میلیون ریال میباشد که ممکن است تا۲٥٪ اضافه یاکسر شود .

۲ـ مدت انجام کار سه ماه از تاریخ مبادله پیمان است.

۳ـ داوطلبان شرکت در مناقصه میتوانند تا آخر وقت اداری روز چهارشنبه ۱٦ مهرماه۳۷ درخواست خودرا به دفتر اداره کل فنی شهرداری تسلیم نموده و رسید دریافت دارند .

٤ـ از بین داوطلبان شرکت در مناقصه که تا تاریخ مذکور درخواست خودرا بدفتر اداره کل فنی تسلیم نموده‌اند واجدین شرایط باتوجه بصورت مجلس درجه‌بندی مقاطعه‌کاران شهرداری انتخاب خواهند شد .

٥ـ واجدین شرایط که گواهی‌نامه فنی دریافت داشته‌اند پس‌از پرداخت مبلغ چهار هزار ریال به صندوق اداره کل درآمد شهرداری وارائه قبض رسید آن باداره کل فنی (اداره معماری ونظارت)میتوانند اسناد مناقصه را دریافت نمایند .

٦ـ پیشنهاد دهندگان پس‌از مطالعه اسناد مناقصه بایدپیشنهادات خودرا ضمن دوپاکت الف و ب بشرح زیر تنظیم و درروز ۲٦ر۷ر۱۳۳۷ تا ساعت ده ونیم صبح به صندوق مناقصات شهرداری بیندازند .

پاکت الف باید سربسته ولاك و مهر شده و روی آن بخط‌درشت حرف الف و اسم پیشنهاد دهنده نوشته شود و محتوی اسناد و مدارك زیر باشد .

الف ـ برك شرایط عمومی مناقصه که بامضای پیشنهاد دهنده (با قید عبارت قرائت شدو مورد قبول است) رسیده باشد .

ب ـ طرح پیمان وصورت واحدبهاء و دفتر مشخصات فنی ونقشه‌جات که بامضای پیشنهاد دهنده (باقید عبارت قرائت شد ومورد قبول است) رسیده باشد .

ج ـ گواهی فنی (اجازه‌نامه مشارکت در مناقصه)

د ـ قبض سپرده نقدی بمبلغ یك میلیون ریال که پیشنهاد دهنده به صندوق اداره کل درآمد شهرداری پرداخت باشد یا ضمانت‌نامه بانك مجاز بمبلغ فوق وبمدت سه‌ماه ویا چك تضمین شده (وجه‌نقد یا وثیقه ملکی غیره قبول نخواهد شد)

پاکت ب ـ باید سربسته ولاك و مهر شده و روی آن بخط درشت حرف ب و اسم پیشنهاد دهنده نوشته شود و محتوی برك تعهدنامه (تخفیف مقاطعه‌کار) باشد .

۷ـ پیشنهادات در ساعت یازده صبح روز ۲٦ر۷ر۱۳۳۷ درکمیسیون مناقصه در اطاق رئیس اداره کل بازرسی شهرداری تشکیل خواهد شد باز وبه پیشنهاداتیکه بعداز موعد مقرر برسد ویا محتویات پاکات الف و ب آن ناقص ویا مشروط باشد ترتیب اثر داده نخواهد شد .

۸ـ حضور پیشنهاد دهندگان در جلسه مناقصه آزاد است .

۹ـ مقاطعه کاری که برنده وپیشنهادش مورد قبول کمیسیونهای مناقصه و تصویب شهرداری و قائم‌مقام انجمن شهر قرار گیرد کتبا برای تسلیم ضمانت‌نامه حسن انجام کار (موضوع ماده ۲۰ قرارداد) وامضای قرارداد دعوت میشود و چنانچه نامبرده در ظرف مدت یك هفته ازتاریخ دعوت شهرداری از تسلیم ضمانت‌نامه و امضای قرارداد استنکاف نماید سپرده مناقصه بعنوان جبران خسارت از طرف‌شهرداری ضبط خواهد شد .

۱۰ـ شهرداری تهران دررد یا قبول یك یا کلیه پیشنهادها مختار است .

۱۱ـ هزینه چاپ آگهی وهرگونه عوارض ومالیات بعهده برنده‌مناقصه است .

آ_۲۳۲٤ شهردار تهران

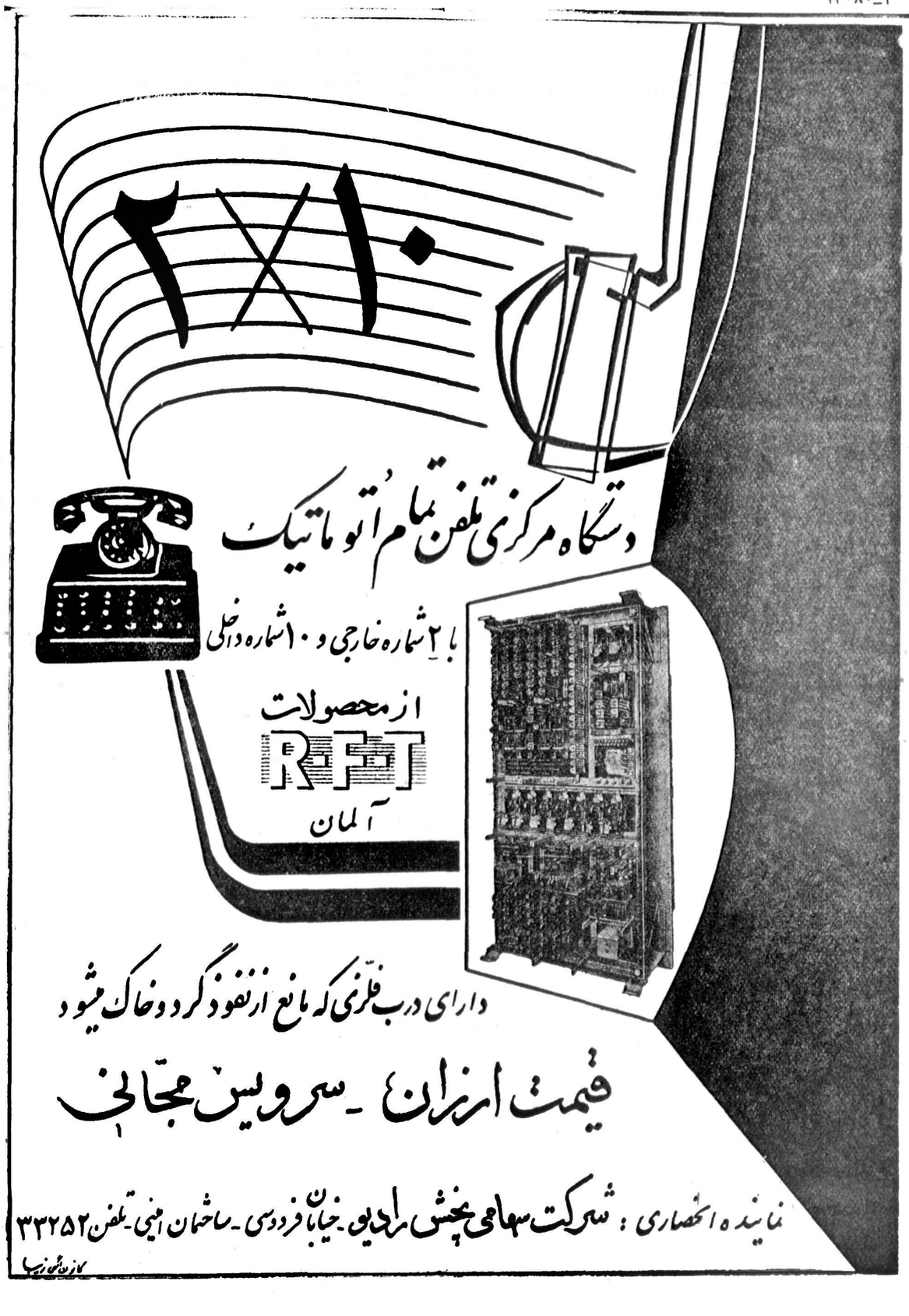

آگهی مناقصه ساختمان وتزئینات

باغچه‌های میادین شهروشمیران

شهرداری تهران ساختمان وتزئینات باغچه های نه میدان

۱ـ قزوین ۲ـ چهارصد دستگاه ۳ـ همایون ٤ـ دلگشا٥ـ شکوفه٦ـ ابوحسین ۷ـ عشرت‌آباد ۸ـ غار۹ـ خورشید را که هزینه تهیه نقشه‌های آن نیز بعهده مقاطعه کار است با شرایط زیر بمناقصه میگذارد .

۱ـ مبلغ کل کار در حدود پانزده میلیون ریال میباشد که ممکن است تا صدی ۲٥اضافه یاکسر شود .

۲ـ مدت انجام کار سه ماه از تاریخ مبادله پیمان است .

۳ـ داوطلبان شرکت در مناقصه میتوانند تا آخر وقت اداری روز چهارشنبه ۱٦ مهرماه ۳۷ درخواست‌خودرا بدفتراداره کل فنی‌شهرداری تسلیم نمودهٔ رسید دریافت دارند .

٤ـ از بین داوطلبان شرکت در مناقصه که تا تاریخ مذکور درخواست خودرا بدفتر اداره کل فنی تسلیم نموده اند واجدین شرایط با توجه به صورت مجلس درجه بندی مقاطعه کاران شهرداری انتخاب‌خواهند شد .

٥ـ واجدین شرایط که گواهی نامه فنی دریافت داشته اند پس از پرداخت مبلغ سه هزار ریال به صندوق اداره کل درآمد شهرداری و ارائه قبض رسید آن باداره کل فنی (اداره معماری ونظارت) میتوانند اسناد مناقصه را دریافت نمایند .

٦ـ پیشنهاد دهندگان پس از مطالعه اسناد مناقصه باید پیشنهادات خودرا ضمن دو پاکت الف و ب بشرح زیر تنظیم ودر روز ۲٦ر۷ر۱۳۳۷ تا ساعت ده ونیم صبح به صندوق مناقصات شهرداری بیندازند پاکت الف باید سربسته ولاك ومهر شده وروی آن بخط درشت حرف الف و اسم پیشنهاد دهنده نوشته شود ومحتوی اسناد ومدارك زیر باشد .

الف ـ برك شرایط عمومی مناقصه که بامضای پیشنهاد دهنده(باقید عبارت قرائت شدومورد قبول است) رسیده باشد.

ب ـ طرح پیمان وصورت واحد بها ودفتر مشخصات فنی و نقشه‌جات که‌بامضای پیشنهاد دهنده(با قید عبارت قرائت شدومورد قبول است) رسیده باشد .

ج ـ گواهی فنی (اجازه نامه مشارکت در مناقصه)

د ـ قبض سپرده نقدی بمبلغ هفتصد وپنجاه هزار ریال که پیشنهاد دهنده بصندوق اداره کل درآمد شهرداری پرداخته باشد یا ضمانت‌نامه بانك مجاز بمبلغ فوق وبمدت سه ماه ویا چك تضمین شده(وجه نقدیا وثیقه ملکی وغیره قبول نخواهد شد)

پاکت ب ـ باید سربسته ولاك ومهرشده وروی آن بخط درشت‌حرف ب واسم پیشنهاد دهنده نوشته شود ومحتوی برك تعهدنامه (تخفیف مقاطعه کار) باشد .

۷ـ پیشنهادات در ساعت یازده صبح روز ۲٦ر۷ر۱۳۳۷ در کمیسیون مناقصه که در اطاق رئیس اداره کل بازرسی شهرداری تشکیل خواهد شد باز وبه پیشنهاداتیکه بعد از موعد مقرر برسد ویا محتویات پاکات الف وب آن ناقص ویا مشروط باشد ترتیب اثر داده نخواهدشد.

۸ـ حضور پیشنهاد دهندگان در جلسه مناقصه آزاد است

۹ـ مقاطعه کاری که برنده وپیشنهادش مورد قبول کمیسیونهای مناقصه وتصویب شهرداری وقائم مقام انجمن شهر قرار گیرد کتبا برای تسلیم ضمانت نامه حسن انجام کار (موضوع ماده ۲۰ قرارداد) وامضای قرارداد دعوت میشود وچنانچه نامبرده در ظرف مدت یکهفته از تاریخ دعوت شهرداری از تسلیم ضمانت‌نامه وامضای قرارداد استنکاف نماید سپرده مناقصه بعنوان‌جبران خسارت‌از طرف شهرداری‌ضبط خواهدشد.

۱۰ـ شهرداری تهران در رد یا قبول یك یا کلیه پیشنهاد هامختاراست.

۱۱ـ هزینه چاپ آگهی وهرگونه عوارض ومالیات بعهده برنده مناقصه است .

آ_۲۳۲۳۲ شهردار تهران

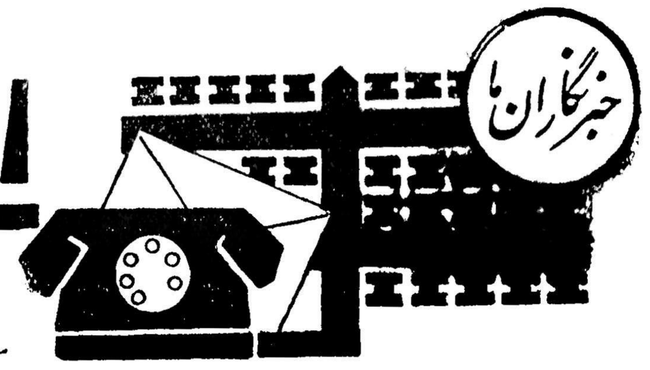

از شهرستانها اطلاع میدهند

نودهزار ریال عوارض ساعت بزرك مسجد جامع كبیر بخشیده شد

طبق گزارش خبرنگار ما از یزد بنا بتقاضای هیئت‌حامیان مسجدجامع کبیر یزد از وزارت فرهنك اخیرا مبلغ نود هزار ریال عوارض گمرکی ساعت بزرك مسجد جامع کبیر این شهرستان مورد بخشودگی قرار گرفت‌بقرار اطلاع بزودی ساعت مزبور از گمرك خارج شده ودر بلند ترین نقطه مسجد جامع کبیر نصب خواهد شد .

برای تاسیس زایشگاه اعتبار کافی موجود نیست

درآمد موقوفهٔ امینی بمصرف خرید دستگاههای رادیولوژی ورادیوگرافی خواهدرسید

تقاضادارند بیمارستان ۴۰ تختخوابی «سینا» یکصد تختخوابی شود

خبرنگار ما از قزوین گزارش می دهد چند روز قبل بمنظور اطلاع از چگونگی تاسیس زایشگاه ۱۲ تختخوابی که قرار بود از محل در آمد املاك موقوفه امینی در قزوین تاسیس شود با آقای بختیار فرماندار این‌شهرستان تماس حاصل گردید مشارالیه اظهار داشت چون برای ترمیم ساختمان بیمارستان امینی و تهیه وسائل‌مقدماتی زایشگاه بیش از دو میلیون ریال اعتبار لازم بود ودر آمد موقوفه‌امینی برای انجام اینکار ها کفایت نمیکرد باینجهت تصمیم گرفته شدبا اعتبارات موجود دو دستگاه رادیو لوژی ورادیو گرافی که فعلا مفید تر از تاسیس زایشگاه بنظر میرسد خریداری شود تا مورد استفاده بیماران قرار گیرد. آقای بختیار افزود بیمارستان سینای شهرستان قزوین نیز که از لحاظ وسعت ساختمان استعداد گنجایش یکصد تختخواب دارد فعلا بعلت عدم اعتبار بیش از چهل تختخواب ندارد که آنرا هم اغلب مجروحین تصادفات اشغال‌میکنند باینترتیب‌محل‌واعتبارات دیگری برای بستری کردن و معالجه بیماران عادی‌باقی نمیماند چه‌خوب‌است وزارت بهداری که بادر نظر گرفتن کثرت جمعیت شهر قزوین اعتباری برای‌ازدیاد تختخواب‌های‌این بیمارستان اختصاص دهد تا کلیه بیماران قزوینی بتوانند در این بیمارستان معالجه شوند .

افزایش اعتبار برای وام بکشاورزان

خبر نگارما از رشت گزارش میدهد چند روز قبل آقای خواجه نوری مدیر کل‌بانك کشاورزی برای رسیدگی بوضع شعب بانك درشهرستانهای شمال وارد رشت شد مشارالیه ضمن ابرازرضایت ازطرز کار متصدیان شعبه بانك‌کشاورزی رشت کفیل شعبه مزبور را بریاست شعبه بانك منصوب نمود وضمنا دستور داد مبلغ پنج میلیون ریال علاوه براعتبارات سابق بشعبه بانك مزبور دررشت پرداخت گردد تا بکشاورزان این شهرستان وام داده شود .

خبرنگارما اضافه میکند درصورتیکه ازاین اعتبارات بنحومطلوبی بکشاورزان وام داده‌شود موجب امیدواری آنان خواهد شد .

برای نگهداری محصول‌پسته یك‌سردخانه مجهز ایجاد میشود

پسته کرمان بعلت مرغوبیت فوق‌العاده پس از یکسال فاسد میگردد

خبرنگار ما از گرگان مینویسد اخیرا بمنظور ایجاد یك سردخانه جهت نگهداری محصول پسته رفسنجان و زرند و سایر توابع کرمان بدستور آقای دادور استاندار استان هشتم جلسه‌ای تشکیل گردید در این جلسه باحضور مالکین این مناطق مذاکرات لازم بعمل آمد فعلا برای مطالعه درباره انجام اینموضوع دونفر کارشناس از وزارت صنایع و معادن درخواست گردیده که بااطلاع از میزان دقیق ظرفیت انبار ها و هزینه دستگاههای جدید مقدمات ایجاد سردخانه را فراهم نمایند. باید گفت محصول پسته کرمان بعلت مرغوبیت پس از یکسال ارزش اولیه خود را از دست میدهد و فاسد میگردد و باینجهت اغلب مالکین این مناطق مجبورند هرچه زود محصول پسته باغات خود را بفروش رسانند و طبعا بااین ترتیب بهمانی کمتر از ارزش اصلی آن بفروش میرسد باایجاد سردخانه امید است این مضیقه مالکین و کشاورزان مرتفع گردد .

سه‌نفرزن‌دوسارق رابستوه آوردند

سارقین پس‌از مجروح‌کردن زنان مزبور متواری‌شدند

خبرنگار ما از همدان گزارش میدهد چند شب قبل دو نفر سارق زبردست بمنزل «گیورگیس» یکی از اهالی همدان رفته و مقداری از اثاثیه خانه ویرا جمع آوری نمودند هنگامیکه قصد داشتند اموال مسروقه را بخارج ببرند سه نفر از زنان خانه مزبور متوجه گردیده و باسارقین بزد وخورد پرداختند سارقین نیز باچاقو زنان مزاحم را مجروح نمودند و فرار کردند ولی صبح روز بعد بوسیله مامورین پلیس دستگیر شده و تحت تعقیب قرار گرفتند .اموال مسروقه بصاحبش مسترد گردید و مجروحین نیز تحت معالجه قرار گرفتند .

سرقت شبانه

خبرنگار مااز فومنات گزارش میدهد چندشب قبل سارقین منزل دوشیزه فطانت شعارقابله‌سابق‌بهداری فومنات رامورد دستبرد قرار دادند. سارقین ازغیبت مشارالیها که‌مدت یکماه بمرخصی رفته‌بود استفاده کرده وسه‌عدد قالیچه بسرقت‌بردند تاکنون سارق یاسارقین شناخته نشده وفعالیت برای دستگیری‌آنان ادامه دارد.

خطر سیل

خبرنگار مااز زاویه‌زرند مینویسد سال گذشته براثر درخواستهای مکرر اهالی بدستور آقای نخست‌وزیر قرارشد برای احداث سیل برگردان زاویه اقدام شود ولی متاسفانه تاکنون‌اقدامی برای‌احداث سیل برگردان بعمل نیامده وزاویه همچنان درمعرض خطر سیل قرار دارد.

اهالی انتظار دارند که‌قبل از فرارسیدن‌فصل زمستان‌وبارندگیهای فصلی ساختمان سیل‌برگردان‌شروع شود.

بجستجوی گوسفندان مسروقه‌رفت

ولی زدوخوردی درگرفت ودونفر مجروح شدند

بنابگزارش خبرنگار مااز خرم‌آباد چندروز قبل حیدر مرادی‌یکی از اهالی خرم آباد برای پیدا کردن دوراس گوسفند مسروقه خود بقریه رباط از توابع این شهرستان رفت در قریه رباط حیدر از دوبرادر بنام سید محمود وسید والی جویای گوسفندان خود شد ولی برادران مزبور ازاین حرف حیدر بشدت عصبانی شده باشلیك گلوله بوسیله تفنگی که دردست داشته ویرا بسختی مجروح نمودند .

دراین گیرودار چند نفر از اهالی نیز بکمك حیدر آمده ومتقابلا سید محمود را مجروح کردند مجروحین بلافاصله در بهداری بستری گردیدند و قضیه از طرف ژاندارمری محل تحت تعقیب قرار گرفت .

در انتظار مساعدت خبری نشده است

ازصومه‌سرا خبرنگار مامینویسد سال گذشته عده‌زیادی ازبرنجکاران صومعه براثرعدم بارندگی‌محصول زراعتی خودرا ازدست‌دادند وامسال نیز بعلت‌بارندگی‌های پی‌در پی و بیموقع قسمت عمده محصول‌برنج آنان ازبین رفت فعلا کشاورزانی که‌از هستی ساقط شده‌اند انتظار بذل مساعدت دارند.

درهنگام بازدید هیئت دولت‌ازنائین آقای دکترارسطو رئیس بهداری این‌منطقه احتیاجات بهداری راکه عبارت ازپزشك، دندانپزشك، قابله دیپلمه وداروسازمجرب بوده‌گوشزد نموده درباره رفع احتیاجات بهداری ازطرف مقامات مربوطه وعده‌مساعده داده‌شد ولی‌تاکنون ازانجام این وعده خبری‌نشده است.

نخست وزیر و شکایات مردم

دربازدید آقای نخست‌وزیر و اعضای هیئت دولت ازشهرستانهای آذربایجان‌عدهٔ زیادی ازاهالی تقاضانامه‌هائی به‌هیئت دولت تقدیم میداشتند. دراینگونه مواقع آقای نخست‌وزیر شخصا اغلب این تقاضانامه‌هارا ازمردم میگرفت تا درباره آن‌دستورات لازم صادرنماید درعکس بالا آقای دکتر اقبال‌هنگام گرفتن تقاضانامه یکی‌از زنان مشکین شهردیده میشود.

تاسیس کلاسهای چهارم‌وپنجم

ازرامسر خبرنگار مامینویسد چندروز قبل آقایان دبیرراضی رئیس فرهنك شهسوار وملکی‌رئیس فرهنك رامسر دستور تاسیس کلاسهای چهارم وپنجم را در آموزشگاههای رامسر صادرکردند

خدایا ، چهار قدم آنطرف‌تر!؟

دوماه است‌باران نیامده ومزارع پنبه از تشنگی میسوزد

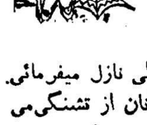

ازپهلوی‌دژ خبرنگار ما مینویسد شنیده‌ایم که‌براثر بارندگیهای متناوب وازبین رفتن محصول برنج درشهرستانهای شمالی در مساجد دست به‌دعا برداشته وقطع‌بارندگی راازدرگاه خداوندخواستار شده‌اند ماباهالی‌پهلوی‌دژ ازمردمی که برای قطع بارندگی دست بدعا برمیدارند تقاضا میکنیم که هنگام دعا بگویند خدایا : این باران رحمت راکه دربرنجکاری های مناطق شمالی نازل میفرمائی. چهار قدم آنطرفتر دردشت گرگان نازل کن که‌مدت دوماه است مزارع پنبه آنان از تشنگی‌می سوزد . تقاضا میکنیم بگوئید خدایا : بعلت عدم بارندگی دردشت گرگان بیش‌از نیمی‌از محصول پنبه پهلوی‌دژ . مینو دشت ودشت گرگان ازبین رفته است وبراثر بارندگی زیاد در سایر نقاط شمالی محصول برنج کشاورزان در خطر قرار گرفته است .

هنوز ازتأسیس بانك خبری نیست

خبرنگار ماباز بانه گزارش میدهد مدت شش سال است مردم بانه تاسیس شعبه بانك ملی را دراین منطقه ازمقامات مسئول تقاضادارند چند ماه‌قبل بنابدستور آقای نخست وزیر بانك‌ملی سقز برای فراهم آوردن مقدمات تاسیس بانك دربانه باین‌منطقه وارد شد وپس ازتوقف کوتاهی مراجعت کرد ولی‌هم اکنون مدت‌دوماه ازبازگشت مشارالیه می گذرد وهنوز ازتاسیس شعبه بانك دراین منطقه خبری نیست .

ساختمان کارخانه‌برق

خبرنگار مااززاویه زرندمینویسد. ازچندروز پیش ساختمان کارخانه برق زرند بامساعدتهای آقای عضدی فرماندارساوه شروع‌گردیده است.

قدردانی وتودیع

بمناسبت‌انتقال آقای عبدالحسین شهمنش رئیس دائره تشخیص هویت استان دوم مجلس تودیعی از طرف تیمسار سرتیپ برخوردار سرپرست شهربانیهای مازندران درعمارت شهربانی ساری تشکیل گردید .

دراین مجلس یکعدد گلدان نقره ویك جلد کلام‌اله مجید ازطرف اهالی ساری و همچنین چند جلد کتاب وسیله سرپرست شهربانیهای مازندران بعنوان یادبود به‌آقای شهمنش اهدا گردید . درعکس بالا آقای شهمنش وهمچنین تیمسار برخوردار درمیان عده‌ای ازافسران واز کارمندان شهر استان دیده میشوند .

برای تامین آب آشامیدنی قم

حفردوحلقه چاه عمیق آغازشد وساختمان سیل‌بندآغازمیگردد

بنا بر گزارش خبرنگار ما از قم اخیرا بمنظور تامین آب آشامیدنی‌اهالی شهرستان قم بین سازمان برنامه و شهرداری این شهرستان قرار دادی بامضا رسیده است بموجب این قرار داد عملیات حفر دو حلقه چاه عمیق آغاز شده‌استکه بزودی این چاهها به آب خواهد رسید خبرنگار ما اضافه می کند مقدمات ساختمان سیل بند این شهرستان نیز فراهم گردیده و کار نقشه برداری هوائی از محل سیل بند پایان یافته است فعلا مهندسین مربوطه سر گرم نقشه برداری از زمین محل سیل بند میباشد قرار است پس از پایان نقشه برداری مزبور برای شروع عملیات ساختمان سیل بند قرار دادی بین سازمان برنامه و شهرداری شهرستان قم تنظیم وامضاء شود .

تصویب اختیارات

خبرنگار ماز اصفهان گزارش میدهد روز گذشته کمیسیون‌بنگاه حمایت زندانیان اصفهان تشکیل گردید.

دراین کمیسیون اختیارات مدیر عامل بنگاه مطرح شد وبه‌تصویب رسید طرح اختیارات مدیر عامل بنگاه حمایت زندانیان‌برای‌تصویب نهائی بدادگستری ارسال شد.

کلاهبرداران‌را معرفی‌کنید

مشمولینی که مانع‌قانونی داشته‌باشند ازخدمت‌معاف میشوند

اخیرا ازطرف حوزه نظام وظیفه بابل طی اعلامیه‌ای باهالی اطلاع داده شدکه عده‌ای شیاد بمنظور استفاده شخصی باجعل پرونده‌ها واوراق خاتمه خدمت درصدد فریب دادن مشمولین‌بابل برآمده‌اند. درپایان این اعلامیه ضمن اطمینان دادن بمشمولین دائر برسیدگی کامل نسبت بوضع مشمولین آنان از اهالی درخواست شده است‌که این کلاهبرداران را به مقامات مربوطه معرفی نمایند. خبرنگارما اضافه میکند در مصاحبه‌ای که با آقای سرهنك حریری رئیس حوزه نظام وظیفه بابل بعمل آمد مشارالیه اظهار داشت کسانی که مشمول خدمت سربازی‌باشند بخدمت اعزام خواهند شد وافرادی نیز که برای خدمت‌سربازی

آقای سرهنك حریری

مانع قانونی داشته باشند ازاعزام بخدمت معاف می‌شوند. اهالی ازاقدامات آقای سرهنك حریری اظهار خشنودی مینمایند.

دستگیری سارق

چندروز قبل‌درغیاب بانو طاهره یکی از زنان‌بندرگز سارقی بخانه وی راه یافت ومقداری ظرف نقره‌ولباس بسرقت برد مامورین شهربانی‌پس ازاطلاع بتعقیب سارق پرداختند و درنتیجه «باب‌اله» سارق اشیاءمزبور رادستگیر کردند اموال مسروقه بصاحبش مسترد شد وسارق تحت تعقیب قرارگرفت.

دستمزد کارگران

ازشهرضا خبرنگار ماگزارش میدهد چندروز قبل آقای مهندس کیا رئیس اداره کاراستان دهم بشهرضا وارد شدوباتفاق‌فرمانداری این منطقه دربارهٔ دستمزد کارگران بامدیران کارخانه اتحاد شهرضا مذاکراتی بعمل آورد.

دراین مذاکرات پیشنهاداتی‌شد که‌قرار است باهیئت مدیره حل و فصل شود.

روا‌ج‌بازار کاو دزدی ؟

گاو دزدی هم در فومنات بلائی‌شده است .دهقان بیچاره فومنی تا چشم بهم‌زده گاوش بسرقت رفته و مبالغی متضرر گردیده است .

گاو دزد ها تا چندی پیش بر اثر ترس از مجازاتهای شدید در کار دزدی احتیاط بیشتری بخرج میدادند ، کمتر پی سرقت میرفتند تا اینکه چندی پیش عده‌ای از آنها را دستگیر کرده و هر کدام را پس از محاکمه به مجازاتهای جزئی محکوم کردند . گاو دزد ها پس از خروج از زندان چون باصطلاح معروف ترسشان ریخته بود جری تر شده واکنون کار بجائی رسیده که در هر روز تعداد زیادی ازگاو یای زارعین را بسرقت میبرند زارعین از مقامات مسئول فومنات‌انتظاردارندکه‌گاودزد ها رابمجازاتهای شدید تری‌محکوم نمایند تا بیش از این بعملیات زشت خود ادامه ندهند .

خلاصهٔ اخبار آذربایجان

میانه – شهردار میانه طی مصاحبه‌ای بخبرنگار ما گفت ساختمان پل ابهر تادوماه دیگر تکمیل میگردد ضمنا بزودی نرخ نان بانظر کمیسیون خواربار تغییر می‌یابد .

تبریز – آقایان مهندس عاطفی سرپرست استودیو های رادیو ایران و «راس» مشاور فنی رادیو ایران بمنظور بررسی و تکمیل امور فنی رادیو تبریز وارد اینشهر شدند .

اردبیل – دستگاه ماشین بوجاری در انبار غله اردبیل نصب و مشغول کار گردید .

مراغه – آقای علی اصغر طاهری فرماندار جدید مراغه وارد حوزه ماموریت خود شد .

میانه – شهرداری میانه مبلغ یك میلیون ریال بحساب مخصوص سازمان برنامه پرداخت نمود تادر اجرای قرار داد های عمرانی تسریع بعمل آید .

تبریز – مسابقات شنای‌باشگاه‌تاج تبریز خاتمه‌یافت وجوائزقهرمانان بوسیله مدیر باشگاه توزیع گردید .

اشنویه – در کنفرانس آبادانی آذربایجان غربی برای تامین نیازمندی های اشنویه قرار دادی بمبلغ شش میلیون ریال تنظیم شده است .

از : عظیمی — خبرنگار گلوگاه

در اینباره شما چه فکر میکنید ؟

در لوح خاطرات زمان نام «گلوگاه »زدوده شده واسمی از مردم این منطقه واحتیاجات آنان بمیان آورده نمیشود مدتها بانتظار تاسیس نمایندگی بانك در گلوگاه نشستیم‌و در راه انجام وعده مقامات مربوطه در اینمورد چشم امید براه ورود نماینده اعزامی بانك دوختیم ولی چشم ما سپید شد و واز ورود یك مامور برای تاسیس نمایندگی بانك خبری بدست نیامد از اینموضوع گذشتیم و پیشنهاد تاسیس یك کلانتری در این محل دادیم بخاطر انجام این پیشنهاد ،محلی برایگان در اختیار مقامات شهربانی گذاشتیم روسای مربوطه را به سالن شهرداری دعوت کردیم و پس از تشکیل جلسه‌ای رفتند تا لوازم ضروری !! کلانتری را بیاورند ولی این رفتنی بود که هرگز باز گشتی بدنبال نداشت . برای نصب دستگاه تلفن شهری چندین بار از مقامات مربوطه انجام این امور را خواستار شدیم پس از مدتها وعده امروز و فردا سر انجام قول قطعی دادند که در سال ۳۷ دستگاه تلفن مورداحتیاج گلوگاه نصب شود ولی هم‌اکنون بیش ازشش‌ماه از ۳۷ میگذرد و هنوز از انجام این قول قطعی خبری نشده است .

فعلا بر ما مسلم گردیده که در لوح خاطرات زمان نام گلوگاه زدوده شده و احتیاجات مردم در دفتر فراموشی ضبط راکد بایگانی گردیده است دراین مورد شما چه فکر میکنید ؟

آن روزکه در کموی بودم، گلوله‌های توپ خاك آن جزیره رابلرزه درمیآورد؟
خاطرات یك شخصیت ایرانی‌که ازکموی بازدید کرده است
عشق غول تبریز ، و ...
افسانه‌های ارك غازان خان
یادداشتهای‌خبرنگاراعزامی اطلاعات‌ماهانه به‌تبریز...
باکشف یکهزار وپانصد جلد کتاب خطی منحصر بفرد تاریخ ادبیات ایران دگرگون میشود
اینها ودهها مطلب خواندنی دیگر درشمارهٔ پنجم
اطلاعات ماهانه
چهارشنبه منتشر میشود

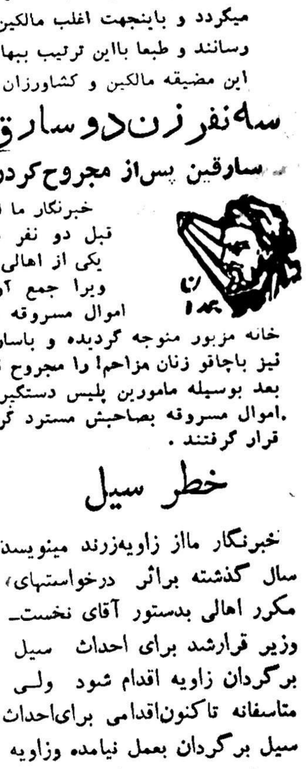

مونبلان
بهتر از همه
آ-۳۲۹۸۲

تاسیس بورس صنعتی درتهران

بقیه از صفحه اول

تاسیس چنین بورسی از نظر کنترل صحت ودرستی سهام کارخانجات مختلف یك گروه از نمایندگان مردم ویا دولت باید نظارت دقیق داشته باشند واکنون که ترقی صنعتی کشور مورد توجه قرارگرفته وصنایع کوچك در راه پیشرفت قدم برمیدارند وجود مرکزی برای خرید وفروش سهام بنام «بورس سهام صنعتی» کاملا محسوس میباشد ولی چون تاسیس بورس و تنظیم طرق وروش های فعالیت آن درایران امر کاملا نوینی است از ابتدای تاسیس ،امور بورسی باید منطبق با اصول صحیح وآنچه در سایر کشور های مترقی عمل میکنند باشد .

یك مقام رسمی در مرکزراهنمائی صنایع ومعادن در مورد تاسیس بورس سهام صنعتی بخبرنگار ما گفت مراکز راهنمائی صنایع و معادن میتواند تاسیس و تشکیل بورس مرکزی سهام را درتهران بعهده بگیرد وبا راهنمائی وکمك های فنی ومشورتی بوسیله کارشناسان خارجی بورس مرکزی سهام صنعتی ایران راتشکیل دهد .

در کلیه کشورهائی که فعالیت اقتصادی برای افراد کشور آزاداست. اغلب موسسات وکارخانه‌ها متعلق به شرکت هائی است که سرمایه آن وسیله انتشار سهام متعلق به گروه کثیری از مردم میباشد .

جلب سرمایه مردم وبکار انداختن آنها در کارهای صنعتی از فعالیت مضر سرمایه‌ها در کار های غیر تولیدی جلوگیری کرده وبطور مستقیم موجب تشویق سرمایه های داخلی وخارجی به تاسیس موسسات صنعتی و شرکت های جدیدخواهد بود .

ابلاغ مراحم شاهنشاه بمردم آذربایجان

بقیه از صفحه اول

گرفته بودند ودر روی تابلوها ی مزبور نیازمندیهای خودرا باخط درشت نوشته بودند این ابتکار مردم خلخال مورد توجه بسیار قرار گرفت درفرمانداری آقایان روسای ادارات و روحانیون از آقای نخست‌وزیر دیدن کردند و نیازمندیهای خودرا باطلاع رسانیدند. آقایان علما ضمنا اعلام داشتند که یکی از آرزوهای مردم خلخال این بود که‌هیئت دولت باین شهرستان بیایندوامروزخوشحالیم که‌آقای نخست‌وزیر واعضای کابینه باین‌شهرستان آمده‌اند تااز نزدیك بخواسته‌های ما توجه نمایند. درباره ترمیم راه خلخال به‌گیلان آقای نخست‌وزیر دستور دادباین‌جاده‌احداث شودوزیر راه باستحضار رسانید که‌هم اکنون برای ساختمان‌راه‌خلخال‌بمیانه یك‌اکیپ نقشه برداری مشغول کاراست ودر باره راه خلخال به‌اردبیل گفت تاکنون ۸۰ کیلومتر آن درست شده وبقیه نیز بزودی ساخته خواهد شد همچنین درمورد راه خلخال به گیلان آقای سرلشکرانصاری اظهارداشت پس‌از تامین اعتبار لازم نسبت به انجام ساختمان آن اقدام خواهدشد .

پس‌از آن‌ازوضع فرهنك پرسشهائی شددر اینمورد پاسخ داده‌شد که‌خلخال دارای یك دبیرستان شش کلاسه می‌باشد ولی دبیرلیسانسیه ندارداز سال گذشته تاکنون ۵۰۰ نفر به‌نو آموزان این‌شهر اضافه شده‌است وزیر فرهنك اظهارداشت تعداددانش‌آموزان دختر کم‌است بایداهالی‌خلخال‌دختران خودرا به تحصیل وادارند .

آقای دکترمهران افزود :درسال‌جاری نسبت بافتتاح یك دبستان دخترانه‌در خلخال اقدام خواهدشد سپس آقای نخست‌وزیراز وضع دادگاه و دارائی خلخال پرسشهائی نمود وبرای رفع نقائص آن دستوراتی صادر نمود .

وزیردادگستری اظهارداشت دستور داده شده که‌یك دادگاه سیار وعضو علی‌البدل بخلخال اعزام گردد چون اداره آمار این شهرستان بعلت‌کمبود کادر اداری نقائصی داشت آقای نخست وزیر دستور داد در کلیه قراء خلخال مدیران دبستانها‌انجام این امر رابعهده بگیرند ودر پایان هرماه گزارش کار خودرا باداره آمار ارسال دارند تابااینوسیله‌آمار جامع‌تری بدست آید .شهردارخلخال باستحضار رسانید که احتیاجات مازیاد است ودر آمد کم داریم وی تقاضا کرد که نسبت باسفالت خیابانها وتامین آب آشامیدنی‌مردم اقدام لازم بعمل آید چون شهردار خلخال یکی‌ازآموزگاران‌آموزشگاههای این شهر بود که باین سمت‌انتخاب شده بود آقای نخست وزیر دستور داد که وی ضمن انجام کارهای شهر بتدریس نیز ادامه دهد .

افتتاح بهداری

آنگاه نمایندگان جمعیت شیرو خورشید سرخ خلخال‌ازآقای‌نخست وزیر واعضای هیئت دولت دیدن کردند واحتیاجات خودرا باطلاع رسانیدند .

سپس آقای دکتر اقبال وهمراهان ببازدید از شهر پرداختند دربازدید از بهداری ساختمان جدید آنرا آقای نخست وزیر باقطع نوار سه رنك بنام شاهنشاه افتتاح کردند و آنگاه از دبستان دخترانه حکمت بازدید بعمل آمد .

باید دانست که مسافرت هیئت دولت بخلخال قبلا در برنامه نبود ولی اهالی خلخال طی این چند روزه بامخابره تلگرافات متعدد تقاضا کردند که هیئت دولت‌باین شهرستان نیز مسافرت نماید .

هنگام بازدید اعضای هیئت دولت از قسمتهای مختلف شهر آقای مهندس اشرافی وزیر پست‌و تلگراف ببازدید ازاداره پست‌وتلگراف وتلفن خلخال پرداخت وارتباط تلفنی بین خلخال واردبیل را بنام شاهنشاه افتتاح نمود درساعت ده ونیم صبح روز گذشته آقای نخست وزیر وهیئت دولت با هواپیما رهسپار میانه شدند .

هیئت دولت درمیانه

ساعت یازده وچهل‌وپنجدقیقه هواپیمای هیئت دولت در فرودگاه میانه بزمین‌نشست فرماندار وعموم طبقات مختلف شهر در فرودگاه باستقبال آمده بودند ابتدا آقای جهانشاهی فرماندار ضمن خیرمقدم گزارشی از وضع شهر باستحضار رسانیدواظهارداشت بزرگترین‌مشکل‌این شهر تامین آب آشامیدنی اهالی می باشد که‌مردم میانه تقاضا دارند نسبت به‌آن توجه شود سپس آقای دکتراقبال و همراهان عازم فرمانداری شدند.

درآنجاابتدا روحانیون از آقای‌نخست وزیر دیدن کردند واظهار داشتند نخستین تقاضای ماتوجه بتامین آب آشامیدنی است . آنگاه روسای‌سازمان های اداری بملاقات آقای نخست وزیر رفتند. درمورد وضع فرهنك به اطلاع رسیدکه ازسال گذشته تاکنون بعلت استقبال مردم نسبت بامر تحصیل بیش ازدوهزار وچهارصد نفر دانش آموز کلاسهای مبارزه باسوادی‌استقبال شایانی بعمل آمده است .

ازمحل عطایای ملوکانه بشهرداری میانه وهمچنین ازمحل صرفه جوئی فرهنك تعداد ۸دبستان جدید تاسیس گردیده است .درمورد وضع دارائی باستحضار رسیدکه درشش ماهه اول سال مبلغ سیصد هزار ریال از راه وصول مالیاتهای عقب‌افتاده بدرآمد دولت افزوده شده وحقوق کارمندان درپایان هرماه مرتبا پرداخت میشود یکی از نمایندگان انجمن شهر گفت مردم میانه تقاضا دارند نمایندگی‌بانك کشاورزی میانه بشعبه تبدیل شود و شعبه بانك رهنی نیز دائر گردد.

راجع برفع نقائص دادگاه نیز آقای نخست وزیر به‌آقای دکتر هدایتی دستوراتی صادر نمود .

اعضای انجمن‌شهر اظهار داشتند موضوع تامین آب آشامیدنی وآبیاری زمینهای کشاورزی ضروری است .

آقای نخست وزیر اظهار داشت‌این موضوع درهیئت دولت مطرح خواهد شد وامیدواریم موفق شویم وترتیبی بدهیم که‌زودتر اجرا شود.

بازدید وزیران

هنگامیکه طبقات مختلف شهر میانه بملاقات آقای نخست‌وزیر رفته بودند آقای وزیر پست وتلگراف از اداره پست و تلگراف وآقای دکتر هدایتی وزیر دادگستری از قسمتهای مختلف دادگستری این شهرستان بازدید نمودند .

پس‌از این بازدیدها هیئت دولت با هواپیما عازم مراغه شد.

درمراغه

ساعت‌چهاروچهل وپنجدقیقه‌عصردیروز هواپیمای هیئت دولت وارد فرودگاه مراغه‌شد پس‌از انجام مراسم‌احترامات آقای علی اصغر طاهری فرماندار مراغه خبر مقدم گفت وآقایان‌روسای ادارات ومستقبلین را معرفی کرد سپس آقای سرهنك دوم بازنشسته کیارس شهردار این شهرستان از طرف اهالی خیرمقدم گفت واعضای انجمن شهر را معرفی کرد بلافاصله از طرف آقای رهنما یکی ازمعتمدین محل یك برك تقاضا نامه احتیاجات ضروری اهالی مراغه تقدیم آقای نخست وزیر شد .

عواطف شاهانه

در این‌هنگام دو تلگراف که از طرف‌شاهنشاه به آقای دکتراقبال نخست وزیر مخابره شده بود بایشان داده شد دراین تلگراف شاهنشاه از اقدامات دولت در نقاط مختلف آذربایجان برای تامین رفاه مردم ابراز رضایت فرموده مراحم‌ملوکانه را بوسیله دولت باهالی آذربایجان ابلاغ فرموده بودند .

وزارت مسکن موجب انحلال بانکهای

بقیه از صفحه اول

مقادیری وجه نقدنیز خواهدپرداخت ودرضمن شرکت مزبور که‌آئین‌نامه آن تهیه شده‌است دیروز به‌ثبت رسیده .

آقای دکتر اعتبار دربایان اضافه کرد که چهار نفر ازکارمندان بانك رهنی اخیرا برای تحصیلات بانکی دریکی‌از مؤسسات انگلیسی بلندن رفته‌اند که‌پس‌از باز گشت بایران از معلومات آنها درکارهای بانك استفاده شود .

خبرنگار ما‌از قول منبع دیگری اطلاع میدهد :وزارت تهیه مسکن که مقدمات تاسیس آن فراهم میشود مانع ادامه کار بانکهای ساختمانی ورهنی نخواهد بودبلکه سازمانی است که‌اجرای تعهدات مؤسساتی راکه درکارهای‌ساختمانی اقدام میکنند کنترل خواهد کرد.

درحال حاضر اجازه ساختمان‌از طرف شهرداری باتوجه بمقرراتی مانند مقررات توسعه معابر صادر میشود ولی وزارت تهیه مسکن‌با توجه به‌تمام جهات یعنی از لحاظ استحکام وبهداشت وسایر اصول جدید ساختمانی وزیبائی پروانه ساختمان صادر خواهد کرد و راهنمائی‌های دیگری‌نیز بعمل‌خواهد آورد .

فعلا از طرف اشخاص دربانك رهنی بالغ برهفتصدحساب پس‌انداز مسکن بازشده وهنگامیکه دوسال دیگر بانك رهنی بخواهد برای‌آنها شروع بساختمان کند باید برای همین عده در حدود ۲۱۰ میلیون ریال بودجه صرف وبعدا بتدریج از آنها دریافت نماید .

ساختمانهای نیمه تمام فرهنگی کشور تکمیل میشود

وزارت فرهنك برای‌اتمام ساختمانهای نیمه‌تمام‌فرهنگی درشهرستانها اعتبار لازم را تامین نموده وبهمین منظور تلگرافی به کلیه ادارات فرهنك استان ها دستور داده شد که صورت ساختمانهای نیمه تمام و میزان مبلغی را که برای تکمیل آنها لازم است به تهران ارسال دارند .

دکتر مجتبی فاطمی

متخصص بیماریهای اعصاب وروانی از دانشگاه‌پاریس
آسیستان سابق بیمارستانهای پاریس

خیابان شمیران ـ خیابان خواجه نصیر طوسی (مازندران)
اوقات پذیرائی ـ ٤ تا ٨ بعدازظهر
۱ـ۳ آ ـ ۱۵۲۸۳

دکتر منوچهر درگاهی

از مسافرت اروپا مراجعت ومانند سابق از ۳تا۷ بعد ازظهر بیمار می‌پذیرد .
۱ـ۳ آ ـ ۱۵۴۷۱

دکترعلی‌قلی‌لقمان ادهم

ازمسافرت اروپامراجعت وآماده پذیرائی ازبیماران محترم‌است.
۱ـ۳ آ ـ ۱۵۰۲۹

شرکت ملی نفت ایران

آگهی

شماره ۲۲۸٫۶ مورخ ۲٤ شهریور ماه ۱۳۳۷

پیرو آگهی شماره ۲۲۸٫۲ مورخ ۱۲ بهمن‌ماه ۱۳۳۶ و آگهی‌شماره ۲۲۸٫٤ مورخ ۱۰ اسفند ماه ۱۳۳۶ بدینوسیله اعلام میدارد که قسمتهای باقیمانده از نواحی شماره ۱و۳و٤ نواحی نفتی ایران هنوز آزاد بوده و بموجب ماده ٥قانون نفت تا زمانیکه رسما از طرف شرکت ملی نفت بسته اعلام نشده (که در آنصورت از سه ماه قبل اخطار خواهد شد) آزاد باقی خواهد ماند .

متقاضیانیکه مایل باجرای عملیات مشروحه در قانون نفت درنواحی آزاد مذکور باشند باید مستقیما بشرکت ملی نفت ایران مراجعه ووارد مذاکره شوند .

قائم مقام رئیس هیئت مدیره
فواد روحانی
آ ـ ۲۳۲۸۰

بقیه از صفحه اول

قاطبه اهالی مجیدیه در موضوع امتداد خط حشمتیه به مجیدیه‌بسیار متاسفند که یکی از نشریات هفتگی بدون اینکه کسی مراجعه یا تقاضائی نموده باشد به متصدیان شرکت واحد متعرض‌شده و شرح ناروائی درج کرده در صورتیکه اهالی وانجمن محلی‌از این جریان منزجرند وعدم اطلاع خودرا اعلام وحتی وجود چنین روزنامه را تاکنون اطلاع نداشته اند ،فقط از مقامات عالیه کشور تقاضائی شده بوده‌بدستور وزارت کشور وبازرسی نخست‌وزیری ریاست انتظامات وبازرسان شرکت واحد اینمنطقه رابازدید وبدون هیچ‌نظری تصمیم بامتدادخط اتوبوسرانی به مجیدیه را گرفته مخصوصا آقای توحیدی شخصا محل را بازدید ودستور فوری صادر نمودند کلیه اهالی وهیئت انجمن محل مرهون انسانیت وجوانمردی ایشان هستند .

آ ـ ۲۳٤۷۸ علی آذری ـ قلیچ ایرانیان

مقام عالی نخست وزیری

رونوشت نخست‌وزیر

رونوشت بازرسی نخست‌وزیری ـ رونوشت وزارت کشور ـ رونوشت شهرداری تهران ـ رونوشت روزنامه اطلاعات

اعتراض بنرخ پیشنهادی‌شرکت گوشت

محترما باستحضار میرساند طبق اخبار مندرجه در روزنامه اطلاعات اخیرا شرکت توزیع گوشت پیشنهادی بمقام نخست‌وزیری تقدیم نموده که حاضر است گوشت شهر تهران وحومه را برای مدت سه ماه بادو نرخ ۴۳و۳۸ ریال بفروشد لذا مراتب زیر باستحضار عالی میرسد :

از چهار ماه قبل این سندیکا مکرر پیشنهاد نموده که حاضر است گوشت شهر وحومه رابرای مدت یکسال وبیشتر بایك نرخ (۳۸)ریال تحویل نماید وبرای حسن اجرای قرار داد هم تضمین کافی بمبلغ ۵۰میلیون ریال بسپارد .

این پیشنهاد مورد توجه شهرداری تهران ووزارت کشور قرار گرفته وبعرض پیشگاه مبارك ملوکانه نیز رسیده اعلیحضرت همایونی امر ومقرر فرمودند که باتوجه به پیشنهاد پامدارانرنسبت بتنزل‌فوری نرخ‌گوشت اقدام شود .

باوجود اینکه از چهار ماه‌قبل شرکت‌گوشت کتبا‌ازتنزل‌نرخ‌گوشت امتناع نموده وباتمام وسائل ممکنه برای پائین آوردن نرخ‌کارشکنی کرده مانمیدانیم چرا در تنزل نرخ وواگذاری گوشت باین سندیکا مسامحه شده است در صورتیکه این پیشنهاد شرکت‌گوشت‌هم‌بهیچوجه قابل توجه نیست بدلائل زیر :

۱ـ تعیین دو نرخ طبق آئین‌نامه گوشت ماده (۳۶) منع قانونی‌داشته ونمیتوان‌دونرخ تعیین نمود .

۲ـدر سال گذشته هم شرکت گوشت برخلاف آئین نامه مزبور رفتار ودو نرخ ٤۸و٤۳ ریال تعیین نمود ولی مردم ابدا گوشت ٤۳ ریالی‌نخوردندزیرا‌شرکت‌مزبور انواع‌گوشت رابنام‌گوشت شیشك با نرخ ٤۸ ریال‌بخورد مردم داد .

۳ـ باپیشنهاد مورد بحث شرکت میخواهد گوشت را در این مدت سه ماه بانرخ٤۳ ریال بفروشد ونرخ۳۸ ریال را باین جهت ذکر نموده تایکنفر کنترانچی ارتش ا از خود راضی‌نگاه‌دارد و شهرداری تهران ومردم و دامداران را نیز بفریبد .وچون مردم انواع گوشت را تشخیص نمی‌دهند لذا نرخ ۳۸ ریال بهیچوجه اجرا نخواهد شد .

٤ـ طبق‌این‌پیشنهادشرکت،نرخ گوشت را فقط‌کیلوئی ٥ریال تقلیل داده آنهم برای مدت سه ماه در صورتیکه در پیشنهاد دامداران برای هر کیلوده ریال تقلیل نرخ وجود داشته ومدت آن‌هم برای یکسال وبیشتر میباشد .

٥ـ شرکت گوشت تضمینی برای حسن اجرای قرار مذکور ندارد ومسلما چون این پیشنهاد ضمانت اجرائی‌ندارد قابل‌توجه نیست‌درحالیکه دامداران حاضرند ۵۰میلیون تضمین بدهند .

٦ـ شرکت گوشت میخواهد در زمستان گوشت را بقیمت کیلوئی ٤۸ ریال بفروشد ودامداران حاضرند برای مدت یکسال وبیشتر بانرخ ۳۸ ریال بدهند .

۷ـ علاوه برموارد فوق شرکت متجاوز از ٦میلیون تومان بدامداران بدهکار است وباید مبالغ مذکور را واریز نماید وچنانچه این وجوه را نپردازد ممکن است این هیئت برای حفظ منافع صنفی دستور دهد که از دادن دام بشرکت مذکور خودداری شود وباین‌ترتیب مجددا مشکل گوشت پیش خواهد آمد که خوب است هم‌اکنون درحل‌آن اقدام شود .

باوصف فوق مستدعی است امر ومقرر فرمائید این واسطه یعنی شرکت گوشت راکه درسال گذشته در اثر گرانفروشی ده‌ها میلیون تومان بحقوق عمومی مردم تهران تجاوز کرده وبیش از این مبلغ به دامداران بدهکار است از پیش پابرداشته ویك قدم مثبت وعملی برای حل مشکل گوشت بردارند واجازه فرمایند همانطورکه جناب آقای شهردار تهران هم موافقت نموده‌اند یك شرکت سهامی بین‌دامداران وشهرداری تهران تشکیل وگوشت شهر بانرخ عادله۳۸ریال‌دردستر مردم گذارده شود .باتقدیم احترامات .

هیئت مدیره سندیکای دامداران و حشم داران کشور
آ ـ ۱۵٦٦۵

باشد آقای نخست وزیر دستور داد در اینمورد اقدام شود سپس از وضع بودجه شهرداری سئوالاتی‌شد واز رئیس فرهنك در باره تعداد دانش آموزان سئوالاتی گردید وی جوا بداد در حدود ۱٤۰۰ دانش آموز هستند که از این عده فقط۱٤۰ نفر دختر میباشند .تعداد مدارس نسبت بوضع شهرناچیز است آقای نخست وزیر دستور داد یك دبستان احداث شود آنگاه در باره وضع‌بهداری سئوال شد پاسخ داده شد که‌بیماری های گوناگون در اینمنطقه شیوع داردو چند سال است اینجا سمپاشی نشده است در نتیجه بیماریهای سل ، رماتیسم ،کچلی وتراخم روبافزایش است وچون از طرف اداره ریشه‌کنی مالاریا از چند سال قبل تاکنون در این شهر اقدامی بعمل نیامده است باینجهت بیماری مالاریا نیز شیوع یافته است

نودو نه ساله !؟

پس از پایان این بازدیدهاآقای دکتر اقبال وهمراهان‌از یگانه‌بیمارستان بناب‌بازدید کردند چون ساختمان بیمارستان مناسب نبود آقای نخست وزیر سئوال کرد چرا ساختمان‌مناسبی احداث نمیشود‌آقای‌دکترخانلو رئیس بهداری پاسخ داد چون زمین ساختمان بهداری متعلق بوزات بهداری نبوده ومتعلق بشهرداری است باینجهت نتوانسته ایم نسبت باحداث ساختمان جدید بیمارستان اقدام نمائیم آقای نخست وزیر دستور داد ساختمان مزبور بمدت نودو نه سال بوزارت بهداری اجاره داده شود تا بتوانند نسبت باحداث ساختمان جدید وتکمیل بیمارستان اقدام نمایند در حدود ساعت ٦صبح آقای نخست وزیر و همراهان بناب را بطرف مراغه ترك کردند واز آنجا باهواپیما عازم‌تبریز شدند ساعت هفت وچهل و پنج‌دقیقه صبح امروز اعضای هیئت دولت‌وارد تبریز گردیدند .

اولین جلسه هیئت دولت

ساعت ۱۰ صبح امروز اولین جلسه هیئت دولت در سالن کاخ استانداری تبریز تشکیل شد تا نسبت برفع نقائص‌واحتیاجات‌شهرستانهای‌آذربایجان شرقی تصمیمات لازم گرفته شود نیم ساعت بعد از ظهر آقای نخست وزیر واعضای کابینه برای بازدید وصرف ناهار بدبیرستان دخترانه پروین‌تبریز رفتند وپس از صرف ناهاروبازدیددر مراجعت هنرستان‌حرفه‌ای« چرنداب» را افتتاح کردند آقای نخست وزیر وهمراهان در ساعت ٦بعد از ظهر امروز نیز شعبه حزب ملیون را در تبریز افتتاح خواهند کرد .شب‌برای صرف شام به دانشسرای پسران رفته وفردا صبح‌تبریز رابقصدرضائیه ترك مینمایند .

بازدید بیمارستان

پس از آن آقای نخست وزیر و همراهان بطرف شهر حرکت کردند واز بیمارستان ثریا بازدید نمودند آقای نخست وزیر در رفع نقائص و تعمیرات‌ساختمان بیمارستان‌دستوراتی صادرکردو پس‌ازآن ازدبیرستان‌حرفه‌ای محمد رضاشاه پهلوی بازدید شد مدیر آموزشگاه ضمن خیر مقدم گزارش آماردانش آموزانی که‌تعداد ۱۲۰ نفربوده ودر رشته فلزکاری ودورودگری مشغول تحصیل وکار آموزی میباشند باستحضار رسانید. آقای نخست‌وزیر ازکارگاههای دانش آموزان که محصلین در آن مشغول کار بودند بازدید نمودوهنگام‌مراجعت کارهای دستی دانش آموزان از جمله چکشی و قفسه شکن مورد توجه واقع شد .

درآرامگاه شهید آزادی

سپس آقای دکتر اقبال واعضای کابینه برای نثار دسته گل به‌آرامگاه سرهنك معینی آزاد که در موقع تسلط متجاسرین به آذربایجان درراه انجام وظیفه بدست‌بیگانگان شهید شده بود رفتند ودسته‌گلی نثار کردندو درموقع مراجعت برای افتتاح سالن سرپوشیده ورزشی رفتند .

ابتدا آقای درایه رئیس فرهنك راجع بتکمیل ساختمان سالن‌ورزشی مطالبی اظهار داشت .

آقای نخست وزیر در پاسخ دستور داد که جهت تکمیل‌ساختمان ورفع نقائص آن‌کمکهای لازم انجام شود ضمنا آقای وزیر جنك دستور داد که وسائل ورزشی کاملی از طرف لشگر ۳مراغه دراختیار تربیت بدنی قرار گیرد دراینموقع آقای نخست‌وزیر از زحمات آقای رئیس فرهنك مراغه اظهار رضایت کرد وپس از بازدید قسمتهای دیگرسالن ورزشی بطرف فرمانداری حرکت کردند .درفرمانداری قبلا آقایان روحانیون از آقای نخست وزیر دیدن کرده واحتیاجات شهر راکه از جمله تامین برق ولوله‌کشی و اسفالت خیابانها بود باستحضار رسانیدند .

سپس اعضای انجمن شهر وبعدا بترتیب روسای ادارات دولتی و مالکین ومعتمدین محل وتجار و اصناف از هیئت دولت دیدن‌کردند.

اظهارات ضد ونقیض

درموقع بازدید آقایان اصناف ومالکین آقای نخست وزیر درمورد برق وسایر احتیاجات سئوالاتی‌کرد از طرف آقایان مزبور پاسخ‌هائی علیه یکدیگر وضد ونقیض داده‌میشد توضیح آنکه شهرستان مراغه از سالهای قبل تاکنون دراثر دودستگی عده‌ای از مالکین ومتنفذین محل از هرحیث عقب افتاده است .

آقایان روحانیون ضمن بازدیداز نخست وزیر رضایت اهالی را از آقای علی بانکی باز پرس مراغه باستحضار رسانیدندآقای نخست‌وزیر دستور لازم را در مورد باز پرس مزبور از لحاظ تشویق وتقدیرصادر نمود .

هیئت دولت شب در مراغه‌توقف کردند وساعت ٥ صبح امروزآقای نخست وزیر وهمراهان بنا بدرخواست اهالی «بناب» با اتومبیل به آن‌محل رفتند

بهداری ناقص

در سالن‌بخشداری بناب رؤسای سازمانهای دولتی وانجمن شهر و روحانیون از نخست وزیر دیدن نمودند ومستدعیات اهالی‌راباستحضار رسانیدند آقای نخست وزیر از اعضای انجمن شهردر باره وضع‌محل واحتیاجات آنان سئوالاتی کرده‌رئیس انجمن شهر احتیاجات را باستحضار رسانید وافزود که یك بهداری‌ناقص داریم که فاقد پزشك متخصص می

ورود

آقای مهدی تاکستانی که‌بزیارت‌عتبات مشرف شده‌بود بتهران مراجعت کرد .

آقای دکتر علی‌اصغرپور همایون استاد دانشکده‌حقوق‌ورئیس موسسه علوم‌اداری دانشکده حقوق که‌یك سال قبل برای مطالعات علمی باروپا وامریکا مسافرت کرده‌بود بتهران بازگشت.

آقای دکتر حسن ستوده استاد دانشکده حقوق ووکیل پایه یك دادگستری که برای مطالعات علمی باروپا عزیمت نموده بود بتهران مراجعت کرد.

آقای دکتر تقی میلانی جراح‌بانك ملی ومدیر مجله پزشکی وجراحی ایران که برای مطالعات باروپارفته بود روز ۳۷٫۶ مراجعت نمود.

حجةالاسلام آقای حاج آقاحسین آیت‌اله زاده اصفهانی که بمشهد مقدس مشرف شده‌بود بتهران باز گشت.

برای مقایسه پیشرفتهای ٤۰ ساله ایران

بقیه از صفحه اول

خبرنگار ما از گزارش میدهد که قرار است درمحوطه‌ای به‌وسعت یکصد هکتار دراطراف تهران نمایشگاهی ترتیب داده‌شود که نمودار کلیه مظاهر زندگی اجتماعی ایران درچهل سال قبل بوده وضمنا درکنار آن نموداری ازتحولات‌عمیق وپردامنه‌ای که‌در چهل سال‌اخیر دوره سلطنت خاندان پهلوی صورت گرفته است‌بمعرض‌نمایش گذاشته شود .

این نمایشگاه‌درحقیقت یك(ماکت) از دوایران کهنه ونو خواهد بود. یك مقام مطلع بخبرنگار ما گفت: برای تماشای این نمایشگاه که‌در سال ۱۳٤۰ مقارن باآغاز بیستمین سال سلطنت شاهنشاه آماده‌خواهد شد ازتمام کشورهای جهان دعوت بعمل خواهد آمد وبرای اقامت مهمانان نمایندگان کشورها مهمانخانه‌ای نیز در محل‌نمایشگاه تاسیس میشود .

نمایشگاه مزبوربصورت شهرمجهزی که‌دارای کلیه وسائل تفریحی‌نیز می‌باشد ساخته‌خواهد شد وپس ازپایان نمایشگاه تاسیسات آن نگهداری خواهد شد .

دربخشنامه نخست‌وزیر تذکرداده شده‌است که‌باید ازکلیه وزارتخانه ها وبانکها ومؤسسات‌یکنفر نماینده انتخاب وبنخست‌وزیری معرفی‌شود نمایندگان مزبور در یك جلسه عمومی سه‌نفر را بعنوان هیئت‌مدیره وکمیته تدارکات نمایشگاه تعیین خواهند کرد که‌تا پایان دوره نمایشگاه امور مربوطه تحت‌نظر آنان انجام گیرد .

لایحه تبدیل عنوان

بقیه از صفحه اول

دارای گواهینامه ششم ابتدائی نیستند نخواهد شد وتا هنگامی‌که کارمندان مزبور موفق‌به اخذگواهی نامه ششم ابتدائی نشوند تبدیل نمودن در مورد آنها صورت‌نخواهد گرفت .

طبق گزارش خبرنگار ما لایحه تبدیل عنوان کارمندان غیر رسمی تا آخر این ماه در هیئت دولت مطرح خواهد شد که پس ازتصویب با قید فوریت تقدیم مجلس‌شورایملی گردد .

و بنا له گزارش خبرنگاران ما در شهرستانها

عده‌ای باتهام تجاوز باراضی شهرداری بازداشت شدند

یکی ازاعضای انجمن شهرجزو بازداشت شدگان میباشد

خبرنگار ما از اهواز گزارش میدهد. دوروز قبل طبق قرار صادره از طرف آقای شرفی بازپرس شعبه یك دادسرای اهواز آقایان خدایارشیدی سنگفروش و محمد دادرس عضو انجمن شهر و دو نفر دیگر بنام هوشنك بختیاری ورجب‌نوائی باتهام تجاوز به اراضی شهرداری وخالصه بازداشت شدند . پرونده بازداشت شدگان که‌ازاداره ثبت اسناد اهواز گرفته شده فعلا تحت‌مطالعه و پیگرد میباشد .

ضمنا قرار بازداشت پنج نفر از اعراب لشکرآباد که‌چندی قبل قصد تجاوز به اراضی خالصه را داشتند و خبر آن در همانموقع باستحضارخوانندگان رسید نیز از طرف دادسرای اهواز تائیدشد.

خبرنگار ما در گزارش خویش اضافه میکند که طبق اطلاع از طرف دادسرای اهواز اعلام جرمی علیه زمینخواران تهیه شده و ممکنست‌عده دیگری نیز باتهام تصرف اراضی خالصه بازداشت شوند .

کنفرانس عمرانی بنادر جنوب تشکیل شد

قرارداد تامین آب واسفالت میناب بامضاء رسید

بنا بگزارش تلگرافی خبرنگار ما از بندر عباس اولین جلسه‌کنفرانس عمرانی بنادر جنوب با حضور آقایان شاه حسینی فرماندار کل بنادرجنوب ودکتر منوچهر گودرزی مدیر کل امور اجتماعی سازمان برنامه وشهرداران بنادر جنوب در بندر عباس تشکیل شد .در این جلسه برای تامین آب آشامیدنی واسفالت خیابانهای میناب قرار دادی در حدود ۲۵ میلیون ریال بامضاء رسید .

خودش را آتش زد

از تبریز خبرنگار ما گزارش‌میدهد بانو فرنگیس همسر مشهدی‌یحیی یکی از اهالی تبریز بعلت اختلافات خانوادگی بقصد خودکشی ،خود را آتش زد وپس از انتقال به‌بیمارستان شیروخورشید جان سپرد .جنازه پس ازانجام‌تشریفات‌قانونی‌دفن شد.

اززیر پیراهن بجای سوزن خیاطی فشنك شکاری درآمد

کارگری‌که پانصد فشنك را زیرپیراهن خود مخفی‌کرده بود دستگیرشد

امراله تعداد پانصد عدد فشنك است. امراله بازداشت شد وپس ازپرس وجو شکاری‌راکه جزومحمولات کشتی‌بوده ازتشکیل پرونده بدادسرای اهواز درزیر پیراهن خود پنهان کرده اعزام گردید.

راننده مست بااتومبیل وارد پیاده روشد

وپس از شکستن چند درخت دوبرادر را زیر گرفت

گزارش تلگرافی خبرنگار ما در اهواز حاکیست :پریشب اتومبیل جیپ شماره ۱۰۵۹۰ برانندگی «رجب» در خیابان سی متری اهواز وارد پیاده رو شدو پس از شکستن سه درخت تنومند دو برادر را که در جلوی دکان بقالی خود دراز کشیده بودند زیر گرفت که یکی از آنها عبداله رجبی آنا در گذشت ودیگری شدیدا مجروح‌شد .

از قرار معلوم رجب راننده جیپ باتفاق برادرش «ناصر لره» هنگام وقوع حادثه مست بوده‌اند .

ماموربن کلانتری دو این دوبرادر را دستگیر نموده وباپرونده امر تحویل مقامات صالحه دادند .

بازهم ۲۲ کیلو تریاك ترکیه کشف شد

قاچاقچیان دوهزار تومان بماموربن کشف تریاك رشوه دادند

خبرنگارما از رضائیه طی گزارشی اطلاع میدهد . دوروز قبل ماموربن شهربانی ودادسرای رضائیه‌تحت سرپرستی آقای سروان محمدی رئیس دایره مبارزه بامواد مخدره استان چهارم ازدونفر قاچاقچی باسامی حیدر وسیف‌اله دردو نقطه شهر مجموعا ۲۱ کیلوتوتیم تریاك کشف نمودند .

قاچاقچیان برای تطمیع ماموربن مبلغ دو هزار تومان بآنها رشوه دادند که عین مبلغ مذکور ضمیمه پرونده گردید .

قاچاقچیان دربازجوئیهای اولیه اعتراف کردندکه‌تریاکهای مکشوفه را از کشور ترکیه وارد ایران کرده‌اند.

حیدروسیف‌اله باپرونده امرتحویل دادسرا شدندتاتحت تعقیب قانونی قرار گیرند .

آیا میدانید که :

مردم تهران سالانه ۵۲۰ میلیون ریال پول ذغال میدهند؟

بافرا رسیدن فصل پائیز خانواده ها بفکر تهیه مایحتاج‌زمستان می‌افتند از این مایحتاج ذغال وخاکه در درجه اول اهمیت قرار دارد ...از حالا ،شاید هم از اواخر تابستان خانواده‌ها تهیه ذغال را در راس برنامه زمستانی خود قرار میدهند.

بهمین مناسبت خبرنگار ما ربرتازی در باره چگونگی تهیه ذغال ومراحلی که طی میکند تا بدست ما میرسد تهیه کرده است که دزیر چاپ می‌شود .

جنگل‌های ایران که اکثرا درنواحی شمالی ایران وجود دارد جنگلهای انبوهی میباشند که در سابق‌وسعت آنها خیلی بیش از امروز بود ولی اهالی چند سال است که هرساله قسمتی ازاین جنگلهارابقطع درختان آن از بین برده‌اند علاوه براین یکی از حوادثی که باعث نابودی‌جنگلها میگردد آتش سوزی است .

طبق قانون‌برای حفظ جنگل های کشور که در حال اضمحلال است‌قطع درختان بدون داشتن پروانه جرم بوده ومرتکبین به پرداخت جریمه نقدی از ۵۱ تا ۵هزار ریال وحبس تادیبی از ۱۱ روز تا دوماه محکوم‌می شوند .

برای تهیه ذغال در جنگل کارکنان اداره جنگلبانی مقداری درخت کهنه وچوبهای افتاده از درختان را دراختیار تقاضا کننده‌ها میگذارند که صاحبان کوره هاپس از تهیه ذغال آنرابشهر ها حمل میکنند .مراکز تهیه‌ذغال به ترتیب به نسبت اهمیت آنان‌جنگلهای چالوس ـرشت ـمازندران است .

تولید کنندگان

تولید کنندگان ذغال‌دو دسته‌هستند دسته‌ای از وزارت کشاورزی درختان غیر صنعتی جنگل را در اختیار می گیرند ودسته دیگر قسمتی از جنگل را که متعلق بافراد خرده مالك است اجاره کرده وپس از کسب اجازه از وزارت کشاورزی‌در کوره های‌مخصوص اقدام بتولید ذغال مینمایند.

بطور متوسط هر کوره درهربارهزار وپانصد کیلو ذغال تهیه میکند . همه ساله در اول مهرماه وزارت کشاورزی از متقاضیان پروانه‌تقاضا قبول نموده وپروانه صادر مینماید ولی از قرار معلوم امسال تاکنون که چند روز از مهر ماه میگذرد کشاورزی اقدامی در این مورد‌ننموده است .

مصرف زغال

مصرف زغال تهران قریب ششصد هزار خروار میباشد که درپانصد بنگاه زغال فروشی در نقاط مختلف تهران بفروش میرسد.

هرچند که وسائل برقی و نفتی کاهشی در میزان مصرف خانواده‌ها بوجود آورده است‌معهذا قسمت عمده زغال تهران را خانواده‌ها مصرف میکنند و کسبه وپیشه‌ورانی مانند کبابی ـقهوه‌چی وغیره میزان مصرف آنان کمتر از خانواده‌ها است وخصوصا باهجوم روزافزون مردم شهرستانها بتهران که اکثرا از طبقات متوسط وپائین میباشند مصرف زغال دوبفزونی میرود .

قیمت زغال

قیمت زغال در مرکز تولید یعنی در جنگل هرتنی هزاروهفتصد

بقیه در صفحه نوزدهم

رئیس جدید کتابخانه امریکا

خانم «اولین مك‌کیب» رئیس‌جدید کتابخانه اداره اطلاعات امریکا وارد تهران شده‌است تابجانشینی خانم «مارگرت مك‌کار» که‌مدت ۲۸ ماه ریاست کتابخانه امریکائی رابعهده داشت درکتابخانه مزبور مشغول کار شود .

خانم «مك کیب» ازدانشکده کتابداری دانشگاه واشنگتن و دانشگاه «ایلینوی» فارغ التحصیل فرانسه‌و آلمانی ویونانی ونروژی شده وبزبانهای مختلف دانمارکی‌و وبرمه‌ای صحبت میکند .

افزایش شماره‌های تلفن بازار

امروز اطلاع حاصل شد که دستگاه سه‌هزار شماره‌ای جدید تلفن سانترال منطقه بازار از کشور آلمان حمل گردیدو تااوائل تابستان آینده سه‌هزار شماره تلفن جدید درمنطقه بازار بکار میافتد دراین منطقه درحال حاضر ۱۳ هزار شماره تلفن دائر می‌باشد وچون چهارصد شماره تلفنهای وزارتخانه‌های حدود میدان سپه وبازار آزاد وبشماره‌های جدید تبدیل شده‌است این چهار صد شماره تایکی دو ماه آینده بین متقاضیانی که حق‌تقدم دارند توزیع میگردد.

اولین مرکز تعلیمات حرفه‌ای وزارت‌کار

کارگرانی که دوره مرکز تعلیمات حرفه‌ای راطی میکنند بدرجه استاد کاری نایل میشوند

قبل از ظهر دیروز عملیات ساختمانی مرکز جدید تعلیمات حرفه‌ای وصنعتی وزارت کار در زمینی بمساحت پنجهزار متر مربع واقع در جنوب غربی راه آهن شروع گردید .

در این مرکز که مخصوص اجرای تعلیمات آموزشی صنعتی میباشد هرسال ۱۵۰ نفر از بین کارگران کلیه کارخانجات دولتی وملی برای طی دوره‌های تخصصی در ۷رشته مختلف برق- نجاری - ریخته‌گری -موتورماشین ودیزل - قالب‌گیری وماشین کاری وتراش وفلز کاری رادر مدت چهار سال فرا میگیرند .

آقای مهندس ستوده رئیس اداره تعلیمات صنعتی وزارت کاردر این مورد بخبرنگار ماگفت کلیه وسائل کارآموزی کارگران طی این مدت از طرف وزارت کار بمنظور پیشرفت صنعت در کشور بطور رایگان تامین میگردد وفقط طبق قرار دادی که بین کارگاهها واین مرکز آموزشی منعقد میگرددحقوق چند ساعت کارآموزی روزانه و

دفاع انفرادی ودسته‌جمعی

نخستین دوره کلاس آتش‌نشانی مخصوص پیشاهنگان ودانش‌آموزان دبیرستانها که در ماه گذشته تشکیل شده بود پایان یافت فارغ التحصیلان این کلاسن چگونگی دفاع انفرادی ودسته جمعی رادر مقابل انواع آتش سوزی هافراگرفتند.

انتقال چوب‌بری‌ها بخارج شهر

چون وجود کارخانجات چوب‌بری در داخل شهر علاوه بر مزاحمت هائیکه براثر داشتن سرو صدای زیاد دارد از نظر ایجاد حریق نیزخطراتی‌تولیدمیکند لذا سال گذشته‌پس‌از مذاکره‌شهرداری باصاحبان کارخانجات مزبور مهلت یکساله‌ای برای انتقال بخارج شهر بآنان داده شد .

بقرار اطلاع درکمیسیونیکه اخیرا در شهرداری تهران تشکیل شد تصمیم گرفته شد که‌کارخانجات مزبور بخارج شهرانتقال یابد ومقررات مربوط در این‌مورد اجرا گردد .

تلقیح بینوایان امین آباد

اززوز گذشته مامورین اداره‌بهداشت استان تهران شروع به‌تلقیح‌بینوایانی که درامین آبادنگهداری‌میشوندنمودند افراد مزبور برضد بیماریهای دیفتری گزاز -حصبه تلقیح میشوند .

دیلن وفولبرایت۳۶ ساعت درتهران‌میمانند

دیلن

فولبرایت

همانطورکه دیروز اطلاع دادیم ساعت پنج‌ونیم بعد از ظهر امروز آقای«دوگلاس‌دیلن» معاون‌اقتصادی وزارت امور خارجه امریکا باتفاق سناتور فولبرایت وچندتن دیگر از شخصیتهای اقتصادی امریکا وارد تهران میشود .

آقای دیلن وهمراهان که برای شرکت در جلسات مجمع عمومی بانك بین‌المللی وصندوق بین‌المللی پول بدهلی میروند تا صبح روز چهارشنبه در تهران اقامت خواهند داشت .این هیئت صبح فردا بحضور شاهنشاه خواهند رسید و سپس‌با سایر مقامات ایرانی‌مذاکره خواهند کرد .

آقای دیلن معاون اقتصادی‌وزارت خارجه امریکا در حقیقت عهده‌دار اجرای برنامه کمکهای اقتصادی خارجی امریکاست

سناتور «جیمز ویلیام‌فولبرایت» دومین شخصیت برجسته هیئت اقتصادی امریکاست ،وی‌بنیان‌گذار قانون معروف فولبرایت است که‌در سال ۱۹۴۶ بتصویب کنگره‌رسید.

بموجب این‌قانون کشورهائیکه‌از مازاد کالاهای امریکا در زمان‌جنك خریداری کرده‌اند وبامریکامقروضند میتوانند وجوه آنرا برای تامین هزینه برنامه های مبادله فرهنگی‌به کار برند از آنموقع تاکنون برطبق این برنامه ۶۰نفر امریکائی بایران اعزام و۱۱۳ نفر ایرانی‌برای آشنائی با زندگی وتمدن دو ملت بین دو کشور مبادله شده اند .

تبدیل انشعاب فرعی به برق اصلی

امروزخبرنگارما اطلاع حاصل‌کرد ازطرف بنگاه مستقل برق‌تهران آئین نامه مخصوصی جهت تبدیل انشعابات فرعی مشترکین برق به‌برق اصلی تهیه شده است .

بموجب این آئین نامه عده زیادی از کسانیکه ظرف چند سال‌اخیر از انشعاب فرعی استفاده مینمودند با پرداخت وام مقرر بنحوی که‌طرق مختلف آن ضمن اطلاعیه بنگاه برق روشن میگردد تبدیل ببرق اصلی میشود .

دکتر شیخ بعضویت کمیته جهانی بیماریهای قلب انتخاب شد

بقرار گزارش خبرنگارما ازبروکسل درکنگره جهانی پزشکان متخصص بیماری قلب که‌درماه گذشته بریاست عالیه افتخاری اعلیحضرت پادشاه بلژیك دربروکسل تشکیل یافت آقای دکتر غلامرضا شیخ پزشك‌ایرانی بعضویت کمیته مرکزی بین‌المللی کنگره مزبور انتخاب‌گردید .

اعضای این کمیته ازبزرگترین پزشکان متخصص بیماری قلب انتخاب شده‌اند .

مادرزنی داماد خودرا نیمه‌شب از خانه بیرون کرد !

رضا دیشب رامهمان پاسگاه ژاندارمری‌بود واینك مامورین ویرا بازداشت‌کرده‌اند

ساعت ۲ونیم صبح امروز مامورین گشت‌پاسگاه ژاندارمری ضرابخانه در ایستگاه سید خندان به جوانی که دو تخته قالیچه و یکدست کت و شلوار و بسته‌ایرا حمل میکرد بدگمان شده بوی دستور توقف دادند. جوان عابر باشنیدن‌صدای ژاندارمها برگشته ، بآنها نزدیك شد وبا لحن مخصوصی گفت : خدا پدرتان را بیامرزد هرچه‌زودتر یك تاکسی برای من پیدا کنید تا ازاین شهر فرار کنم!

داماد سرخانه

مامورین که گمان میبردند با سارقی روبرو هستند با شنیدن اظهارات جوان متعجب شده از وی توضیحات بیشتری خواستند.جوان در حالیکه بغض گلویش را گرفته بود گفت: حرف از این واضح‌تر نمیشود، من «داماد سرخانه» هستم، دیشب مادر زنم بامن دعوای‌مفصلی کرد و پس‌از اینکه کتك مفصلی بمن زد دستور داد که فورا از خانه‌اش بیرون بروم ، هرچندالتماس کردم که اجرای این تصمیم را بصبح موکول کند راضی نشد ناچار شدم که«این «خرت‌و خورت» هارا جمع کنم واز منزل بیرون بیایم ،حالا فمیدیدکه چرامیخواهم ازشهر فرار کنم ؟

مهمان ما باش !

مامورین ژاندارمری با مشاهده قالیچه‌های گرانقیمت و مقداری اشیاء قیمتی که‌در داخل بسته بود و مقایسه آنها با سرو وضع این جوان بوی مشکوك شدند و بوی پیشنهاد کردند که چون جائی‌برای خوابیدن ندارد واین موقع شب هم تاکسی پیدا نمی‌شود بهتر است که تا صبح مهمان آنها باشد و در پاسگاه ژاندارمری بماند . این جوان با نهایت خونسردی از ژاندارمها تشکر کرد و همراه‌آنها روانه پاسگاه شد .

رضا یا هوشنك؟

جوان عابر در پاسگاه خود را هوشنك تبری معرفی کرد و شناسنامه خودرا دراختیارژاندارمها گذاشت ولی ماموری‌که شناسنامه را گرفته بود بانهایت تعجب متوجه شد شناسنامه بنام رضا رضی‌فرزند حسن میباشد . وقتی که‌از جوان علت این اختلاف سئوال شد جواب داد، اسم حقیقی من همانست که در شناسنامه نوشته ولی دوستانم‌مرا هوشنك تبری صدا می‌کنند !

چکاره بود ؟

بقراریکه مامورین‌ژاندارمری‌اظهار داشته‌اند :

نزدیك‌ساعت ۵ رضا(که دوستانش هوشنك صدایش میزنند !) بآنها گفته حال که‌از نقل و انتقال‌اثاثیه من جلوگیری میکنید لااقل خودم که آزاد هستم ولی مامورین از خروج وی جلوگیری کردند و صبح امروز در نتیجه تحقیقات‌معلوم شد رضا از سارقین پیشینه‌داراست واین اموال را از منزلی سرقت کرده است .

اینك تحقیق از رضا در پاسگاه ادامه دارد ولی وی تاکنون از افشای خانه‌ای‌که مورد دستبرد قرار داده خودداری کرده و همچنان مدعی است مادرزنش اورا از خانه‌بیرون کرده است .

حوادث کوتاه کون

مرد شیادی مدارك تحصیلی بتول را به خواربارفروشی فروخته است!

صبح امروز پرونده ای از طریق‌کلانتری ۵ برای رسیدگی بدادسرای تهران فرستاده شد که‌به شعبه ۱۳ بازپرسی ارجاع گردید . همراه این پرونده دختر جوانی بنام بتول فرزند غلامرضا بعنوان شاکی وخواربار فروشی بنام‌محمد فرزند عباس بدادسرا اعزام شده بودند . دختر جوان مدعی بود مدارك تحصیلی خودرا که عبارت از گواهی نامه ششم ابتدائی وکارنامه های دوره اول متوسطه میباشد جهت پیدا کردن کار دولتی واستخدام به شخصی بنام سید حجازی تحویل داده است وباتوافق قبلی قرار بوده که پس‌از استخدام خود دریکی از موسسات دولتی مبلغ یکهزار ریال به سید حجازی بپردازد . ولی پس‌از گذشتن چند ماه از استخدام بتول خبری نشده ناچار دختر جوان در صدد پس گرفتن مدارك تحصیلی خود بر آمد . پس‌از تحقیق معلوم شد سید حجازی اوراق مذکور را دربرابر دریافت مبلغ یکهزار ریال وجه نقد تحویل محمد فرزند حسن خواربار فروش داده است . آقای قزل ایاغ ازخواربار فروش مذکور تحقیقاتی بعمل آورد ودستور احضار وجلب سید حجازی را صادر کرده .

درحاشیه حوادث

کسادی زمین معصومه را بانتحار وادار کرد!

دیشب زن ۳۰ساله‌ای بنام معصومه فرزند رحیم ساکن خیابان جیحون که‌بشدت مسموم شده‌بود به‌بخش مسمومین منتقل ومعالجات‌فوری درباره وی‌شروع شد .

ساعتی بعد درنتیجه اقدامات پزشکان حال معصومه روبه‌بهبودی گذاشت وقادر بتکلم شد .

این‌زن درحالیکه بشدت گریه میکرد درباره علت اقدام خود بمامورین تحقیق اظهار میداشت : من‌سابقا مستخدم یك دبستان دولتی بودم ولی شبها تحصیل خود راادامه‌دادم وبالاخره گواهینامه سوم متوسطه راگرفتم وآموزگار شدم . سال گذشته مردی که‌درهمسایگی ماسکونت داشت ودلال زمین بود بمن پیشنهاد کرد که‌مقداری ازاراضی خارج ازشهر راخریداری کنم .

این دلال بمن‌اطمینان‌میداد که‌بزودی قیمت زمین ترقی کرده ومن‌بافروش آن نه‌تنها پول خودرابدست می‌آورم بلکه چندبرابر نیز استفاده میکنم . وسوسه‌های این دلال در من موثر شد وچون پس‌اندازی نداشتم باکمك خود اوشصت هزار ریال بانزول زیاد قرض‌کرده اراضی مورد نظر راخریدم وازآنوقت تابحال هرماهه ربح سنگین قرض راپرداختم بامیدی که‌زمین ترقی کند .

ولی چون بازار زمین کساد شده زمین من قیمت اصلی خود راهم ازدست داده وحال نه میتوانم زمین رابفروشم و قرضم رابدهم ونه‌قادرم ربح سنگین آنرا بپردازم .ازاین‌جهت تصمیم بانتحار گرفتم .

خوابش برده بود

صبح امروز کارگری بنام قنبرعا فرزند رجبعلی که‌بادوچرخه‌اش‌بالا بار کامیون سیاهرنگی نشسته واز شهریار عازم تهران بود درسه‌راه امامزاده حسن ازبالای کامیون به خیابان افتاده بسختی مجروح شد. راننده کامیون پس‌از اطلاع از سقوط قنبرعلی بی‌آنکه توقفی‌کند بااتومبیل متواری شد .قنبرعلی وسیله عابرین دربیمارستان رازی بستری شد .

پرونده ازطریق پاسگاه‌ژاندارمری رباط‌کریم تحت رسیدگی‌است بقرار اطلاع علت سقوط خواب‌بودن مسافر بوده است .

دست چپ یك کارگر را بریدند

دوروز قبل هنگامیکه آقای علی اصغر زندی فرزند حسن مکانیك کارخانه برق بین الملل مشغول تعمیر قسمتی از لوله‌های برق بود ناگهان بر اثر اتصال سیم برق دچار برق گرفتگی شد .

دراین موقع یکی از کارگران که متوجه ماجرا شده بود بلافاصله‌برق را قطع کرد وعلی اصغر که بشدت آسیب دیده بود فورا به‌بیمارستان بازرگانان منتقل و تحت درمان قرار گرفت‌وپزشکان‌ناجار دست‌چپ‌وی‌راکه سیاه شده بود قطع کردند .

مرد حسابی اول «باج» بده بعد قرضت را ..!

دیشب جوان ۱۹ ساله‌ای بنام‌عباس فرزند جعفر شاگرد قهوه‌چی ساکن خیابان صدرالاشراف که ریه‌اش در اثر ضربه چاقو پاره شده بود به بیمارستان امدادی شیروخورشید منتقل وبستری‌شد .وی در بازجوئی بمامورین اظهار داشت: دیشب برای وصول ۱۲۰ ریال پول ۱۵۰ استکان چای از محمد نامی بدکان او مراجعه کردم‌قبل ازمن مردی‌بنام علی‌معروف به «علی لره» نیز برای گرفتن باج بمغازه محمد آمده‌بود .محمد ابتدا ۱۲۰ ریال پول چای را بمن پرداخت وبعد به علی لره گفت برای دریافت پول فردا مراجعه کن .علی بشنیدن این حرف ناراحت شده رو به‌محمد کرده گفت :مرد حسابی‌اول«باجت» را بده بعدقرضت را . آنوقت‌بطرف من آمد تا پول را از دستم بگیرد ولی من مقاومت کردم علی در این موقع دشنه ای از جیبش در آورد وبسینه من زد وبعد بطرف محمد رفت او را هم با دشنه زخمی کرد وبادشنه خون آلود بطرف گاراژی که در آن حوالی بود رفت‌وبا تهدید گاراژ دار راه پشت بام را پیداکرده ومتواری شد .مامورین کلانتری ۶ اکنون در تعقیب ضارب هستند .

تلفن ۵۰۰۶۹ سرویس حوادث
از ساعت ۷صبح تا ۸شب بشما جواب میدهد

طفل نوزاد موجب دستگیری دزدی شد

احمد فریاد نوزاد بدامش انداخت

نیمه شب گذشته بانو فاطمه ساکن خانه آقای حسن سنگانی‌واقع درقنات‌آباد براثر گریه طفل نوزاد خوداز خواب بیدار شد.ولی اقدامات مادر برای ساکت کردن بچه به نتیجه‌ای نرسید .بانو فاطمه که گریه فرزندش را غیر عادی میدید بخیال اینکه ممکن است بچه‌بدل درد دچار شده باشد برای آوردن نبات باطاق مجاور رفت ولی ناگهان متوجه شد که شخصی با یك خیز بزیر تختخواب پرید .بانو فاطمه که‌از ترس بوسط اطاق افتاده بود شروع بداد وفریاد کرد وبالاخره پس از مدتی همسایگان وارداطاق شده وی را که بیهوش شده بود باطاق دیگر بردند وشخصی راکه درزیر تختخواب پناه برده بود دستگیر وتحویل پاسبان گشت دادند .

صبر آمد !

درکلانتری این شخص خودرا احمد ادهمی فرزند محمد بیست ساله معرفی کرده درجواب بازجوئی افسر نگهبان میگفت .عجله کار آدم را همیشه بهم میزند من دیشب وقتیکه خواستم وارد این منزل شوم عطسه‌ای کردم ولی ازآنجائیکه باین حرفها اعتقاد ندارم بدون توجه از دیوار بالا رفته وارد اطاق شدم دراینموقع بود که بچه‌ای از اطاق دیگر شروع بگریه کرد وچند دقیقه بعد زنی‌وارد شد ومن هم از ترس زیر تختخواب پناه بردم احمدصبح امروز باپرونده امر بوسیله آقای ستوان رجائی بدادسرا اعزام شد. بیهبودی است .

پولها را جلو گیشه بانك دزدیدند

امروز آقای محمود محقق‌تحصیلدار آقای فتح‌الله سنائی بازرگان‌سرای پایدار واقع درخیابان بوذرجمهری برای بحساب گذاشتن مبلغ پنجاه هزار ریال پول بگیشه شماره یك بانك ملی بازار مراجعه کرد وهنگامیکه پولها رادرجلوی گیشه‌گذارده بود تاورقه‌ای برای پرکردن دریافت کند ناگهان متوجه شد که‌پولها نیست . نامبرده بلافاصله جریان رابرئیس شعبه‌بانك اطلاع‌داد ومامورین آگاهی بجستجو پرداختند ولی اثری ازسارق‌بدست نیامد آقای سنائی ضمنا باداره آگاهی نیز شکایت کرد .

اکنون عده‌ای ازماموران آگاهی در تعقیب سارق زبردست می‌باشند . ولی‌کوشش آنها تاکنون بجائی نرسیده‌است .

راه وصول طلب!

جوانی بخانه دوستش رفت وبمادروی خبرزندانی شدن پسرش را داد و...

امروز شعبه ۱۸ دادگاه جنحه بریاست آقای حسینعلی حجازی تشکیل شد و بپرونده‌جوان‌دیپلمه‌ای بنام سید نصراله فرزند علینقی که باتهام کلاهبرداری تحت تعقیب قرار گرفته بود رسیدگی کرد .

رفیق کلاهبردار

چندی قبل سید نصراله با طرح نقشه قبلی بخانه بانو نصرت مادر رفیق خود هوشنك رفته و بوی‌اطلاع داد، هوشنك در نتیجه بی‌مبالاتی در رانندگی جوانی را زیر گرفته و موجب مرگش شده است واینك‌در زندان بسر میبرد واز اینجهت‌برای آزاد کردن وی مقداری پول لازم است. بانو نصرت که‌از شنیدن این خبر بوحشت افتاده بود ۵ هزارریال وجه نقد و چند تخته قالی به سید نصراله داد تا باین وسیله رضایت شاکی خصوصی را فراهم کرده موجب نجات پسرش از زندان‌شود

هنوز ساعتی از خروج‌سیدنصراله نگذشته بود که هوشنك وارد منزل شد بانو نصرت که‌از این آزادی فوری پسرش خوشحال شده بود ویرا درآغوش گرفته از داشتن رفیق خوبی چون سید نصراله باو تبریك گفت ولی چند دقیقه بعد مادر و فرزند متوجه شدند که سید نصراله چه‌کلاهی بسرآنها گذاشته است.

هوشنك بتعقیب رفیقش پرداخت وبالاخره چند روز بعد ویرا در خانه‌ای پیدا کرده بمامورین کلانتری ۶ تحویل داد و متهم باقرار قانونی بازداشت شد امروز متهم درداگاه حضور داشت ودر جواب اتهام‌وارده مدعی بود که مبالغی‌از هوشنك‌طلب داشته و چون او حاضر بپرداخت قرضش نمیشد باینوسیله طلب خود را دریافت داشته است .

دادگاه پس از رسیدگی کامل سید نصراله را به ٤ ماه زندان تادیبی محکوم کرد .

درزندان هم دست برنمیدارد!!

ساعت شش بعداز ظهر دیروز مامورین زندان قصر هنگام ملاقات زندانیان بزنی که باشوهرش ملاقات میکرد ظنین شدند . بانوی‌مزبور که زهرا عربانی فرزند رمضانعلی نام دارد برای شوهرش نان کیکی که خودش درست کرده بود آورده بود . مامورین نان مزبور رابا کارد شکافته واز میان آن مقداری تریاك کشف کردند وبعدا معلوم شد که این‌زن بهمین طریق به شوهرش که معتاد بوده ودر زندان دسترسی به‌تریاك نداشته تریاك میرسانده است .

بانو زهرا همراه با صورت مجلس بکلانتری ۲۵ تسلیم شد وامروزبه دادسرا اعزام شد .

سرجنگلبان‌نوشهر بازداشت شد

سخنگوی وزارت دادگستری امروز بخبرنگار ما گفت.

مرتضی رجبی سرجنگلبان‌اداره‌جنگلبانی نوشهرباتهام‌اختلاس ازطرف دادستان دیوان کیفر بازداشت شد هم‌اکنون بازپرس دادسرای دیوان کیفر که‌مامور رسیدگی شده‌است درمحل سرگرم تکمیل پرونده وتعقیب کسانی است که دراین اتهام شرکت دارند.

بافتخار بازنشستگی

ظهر امروز ازطرف کارمندان اداره کل حسابداری وزارت بهداری ضیافتی به‌نهار بافتخار بازنشسته شدن آقای طیبی رئیس اداره بودجه وزارت‌بهداری درهتل کاروان برپابود دراین ضیافت که‌معاون مدیران کل وزارت بهداری حضور داشتند ازخدمات آقای طیبی قدردانی بعمل آمد .

بود که طبعا نمیتوانست مثل مجسمه در یکجا بایستد !!

جریان کامل مسابقات ماقبل نهائی «اسپرینتر» و همچنین اطلاعاتی درباره چگونگی این‌مسابقه که برای اولین بار در ایران انجام گرفت‌در صفحه‌ورزشی‌امروز (صفحه پنجم) از نظر خوانندگان میگذرد .

پرواز دوچرخه‌ها در بولوار نهرکرج

قهرمانان مسابقات سرعت «اسپرینتر» که برای اولین‌بار درایران انجام گردید انتخاب شدند

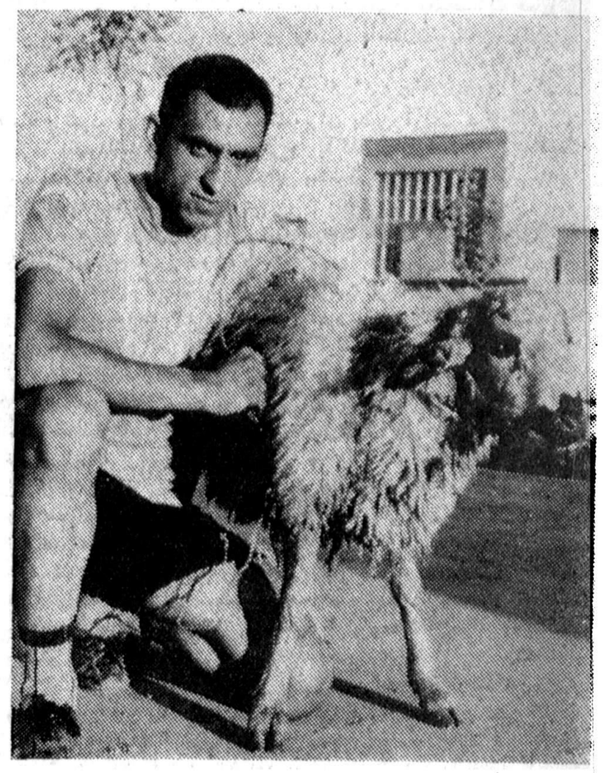

قهرمان استقامت ناچار بود جایزه خودرا محکم بچسبد زیرا از دستش فرار میکرد

از ساعت چهار بعدازظهر دیروز فینال مسابقات دوچرخه سواری «اسپرینتر» سرعت زیرنظرفدراسیون دوچرخه سواری کشور در بولوار نهر کرج انجام گردید .دراین‌مسابقه آقایان گل‌طلب ،راستی ،ابوطالبی وتقی‌زاده شرکت داشتند ودر نتیجه آقای گل‌طلب مقام اول رابدست آورد وآقایان ابوطالبی وراستی‌دوم وسوم شدند .در خاتمه جوایز این مسابقه وهمچنین مسابقات ۱۷۰ کیلومتر استقامت ویك کیلومترسرعت توسط آقای‌اسدبهادر رئیس‌فدراسیون دوچرخه سواری کشور توزیع گردید .

جالب این بود که جایزه قهرمان استقامت از دستش فرار میکرد زیرا این جایزه همانطورکه قبلا نوشتیم یك گوسفند زنده

دولت ایران تصمیم گرفت مسئله هیرمندرا

بقیه از صفحه اول

انگلستان در سال ۱۸۵۷ میلادی قرار دادی در پاریس منعقد گردید که طبق فصل ششم آن مقررشده بود در صورتیکه اختلافی مابین ایران و ممالك هرات و افغانستان بظهور برسد دولت ایران باید اصلاح آنرا به اهتمامات دوستانه دولت انگلیس رجوع نموده وقوای جبریه بکار نبرد .

در سال ۱۸۷۰ که در باره خطوط مرزی و آب هیرمند اختلافاتی بین ایران و افغانستان بوجود آمد بموجب ماده فوق‌الذکر طرفین به اقدامات دوستانه انگلیس متوسل شدند و منجر به حکمیت ژنرال «گلد اسمیت» گردید .

حکم مزبور درباره استفاده از آب هیرمند درآخر حکمیت خود راجع به تعیین حدود این عبارت را ذکر میکند :

«این مسئله باید بخوبی معلوم باشد که هیچ نوع اقداماتی ازهیچ طرف نباید بشود که بمقصودمداخله در جلوگیری از آب لازم برای آبیاری سواحل هیرمند باشد.»

این حکمیت مورد قبول طرفین واقع شده است باآنکه در حکمیت «گلد اسمیت» یك اصل مهمی تصریح گردیده معهذا حکمیت مزبور مقدار آب لازم راکه ملاك حق‌آبه ایران را تشکیل میدهد معین ننموده است .

حکمیت مجدد

در سال ۱۹۰۲ میلادی که‌در اثر خشکسالی و بعضی اختلافات مرزی ناشیه‌از تغییر مسیرهیرمندرسیدگی های تازه‌ای ایجاب میشد، طرفین خواستار حکمیت دیگری شدندکه حکم آن «کلنل هانری‌ماکماهون» افسر مهندس انگلیس تعیین گردید «ماکماهون» در حکمیت خود با رعایت اصلی که‌در حکمیت«گلد اسمیت» بدان اشاره شده آب‌لازم را برای آبیاری سیستان یك ثلث آب هیرمند تعیین نموده است.

رد حکمیت ..

دولت ایران حکمیت«ماکماهون» را رد نمود وبالاخره از سال۱۳۱۱ تا ۱۳۱۷ مذاکراتی بین طرفین در باره هیرمند جریان یافت که‌منتهی بعقد قرارداد ۱۳۱۷ گردید .

قرار داد مربوط به تصویب مجلس افغانستان نرسید ومورددقبول آندولت‌واقع نگردید .

اختلاف راجع به تقسیم آب باقی بود تاسال ۱۹۵۰ که با توافق دولتین ایران وافغانستان یك هیئت فنی مشورتی از سه نفر متخصص تبعه آمریکا ـ کانادا وشیلی نسبت به اختلاف‌ایران وافغانستان تحقیقاتی نمودند ونظر مشورتی خودرا درسال ۱۹۵۱ به طرفین‌تسلیم کردند .

دولت ایران چون میزان آبی را که از طرف هیئت فنی مشورتی تعیین شده بود بهیچوجه کافی به احتیاجات سیستان نمی‌دانست قبول نکرد .

دولت شاهنشاهی معتقد بود که مطالعات خیلی بیشتری از طرف کمیسیون مزبور برای تعیین حق آبه ایران لازم بوده است .

مذاکرات واشنگتن

پس از وصول رای مشورتی کمیسیون فنی‌مذاکراتی درواشنگتن بین نمایندگان طرفین راجع بحق آبه ایران شروع گردید ولی این مذاکرات بنتیجه‌ای نرسید .

جریانیکه مسئله هیرمند ازهشت سال باین طرف پیداکرده ما راباین نتیجه میرساند که علت عدم‌پیشرفت کار این بود که افغانستان خواسته است سهم ایران از آب هیرمند تعیین گردد ونظر ما این بوده که براساس رای کمیسیون بی طرف موضوع براساس حق آبه واستیفای حقوق‌ایران‌طبق‌حکمیت «گلداسمیت» و«ماکماهون» حل بشود وبالاخره نظرنهائی که اتخاذ گردید اینست که‌بااقدامات‌دوستانه ومستقیم مقدار آبی که مورد احتیاج سیستان‌ایران است از افغانستان گرفته شود و باین موضوع که قریب هشتاد سال است بطول انجامیده خاتمه داده شود .

توافق در کابل ...

براثر مذاکراتیکه اخیرادر کابل بعمل آمده اصولا با این نظریه موافقت شده است وقرار شده تا یکماه ونیم دیگر که اعلیحضرت همایونی از مسافرت ایطالیامراجعت فرمودند یك نماینده عالیمقام از طرف دولت افغانستان بایران اعزام شود وبا مذاکرات مستقیم در تهران این موضوع بطور مرضی‌الطرفین بین دو کشور دوست وبرادر فیصله یابد .

رفع ممنوعیت مطبوعات

موضوع دیگری که اخیرا در مناسبات ایران وافغانستان بیش آمد موضوع منع ورود مطبوعات ایران به آن کشور بودکه ازلحاظ روابط فرهنگی بین‌دوکشور وترویج علم اهمیت فراوانی داشت وبهمین جهت ماموریت پیدا کردم که در کابل برای رفع این ممنوعیت با اولیای محترم دولت افغانستان مذاکره نمایم .

خوشبختانه در این زمینه هم توفیق حاصل شد ودولت افغانستان این ممنوعیت را نسبت به مجلات و روزنامه‌هائیکه بیشتر به افغانستان فرستاده میشود لغو نمود .

این ممنوعیت هم براثر انتشار چند مقاله‌ی مناسبت در یکی دو روزنامه که موجب نهایت تاسف جامعه ما که همواره مایل‌بتحکیم مبانی دوستی وبرادری بوده پیش آمده است .

آقای مسعود انصاری سپس‌اشاره بجشن استقلال افغانستان نمود و اظهار داشت در جشن مزبور یك واحد ارتشی بسرپرستی تیمسار سرلشگر سردادور فرمانده‌لشگر خراسان ویك هیئت علمی بریاست آقای فروزانفر وهمچنین آقای‌بهداد بنمایندگی مطبوعات ایران شرکت کردند که موجب تحکیم بیشتر روابط دوستانه دو کشور شد .غرفه ایران نیز در نمایشگاه کابل فوق‌العاده جلب توجه میکرد .

کنفرانس زنان درپاکستان

رادیو کراچی دیشب گفت: در هفتم ماه آینده مجلس مذاکره راجع بدخالت بانوان در توسعه فرهنك درکراچی تشکیل میگردد مجلس مزبور تحت سرپرستی انجمن کل بانوان پاکستان با همکاری سازمان یونسکو تشکیل میشود بیگم ناهید اسکندر میرزا همسر رئیس جمهوری مجلس مذاکره را افتتاح خواهندکرد. نمایندگان وناظرینی از پاکستان ـ ایران ـ هندوستان ـ برمه ـ سیلان اندونزی ـ مالایا وسیام‌در مجلس مزبور شرکت خواهند کرد.

تاسیس دانشکده

بقیه ازصفحه اول

نیز آغاز خواهد شد .

دراصفهان

امسال دانشکده ادبیات اصفهان نیز شروع بکار خواهد کرد و بزودی اعلان رسمی پذیرفتن‌دانشجو از طرف این دانشکده منتشرخواهد شد وبرای سال آینده طرحی‌تهیه شده که در دانشگاه اصفهان دانشکده فنی نیز دایر گردد .

یك اقدام مفید

پس از تشکیل کنگره دانشگاهها درفارس تصمیم گرفته شد که دانشکده ادبیات شبانه در شیراز شروع بکار کند ودستور آن نیز از طرف وزیر فرهنك صادر وابلاغ گردید وهم اکنون صدها نفر از معلمین دیپلمه روزها در مدارس شیراز درس میدهند وشب‌ها در دانشکده ادبیات درس میخوانند و بزودی لیسانسیه خواهند شد .

ادامه خواهد یافت

از نظر اهمیتی که تصمیم دانشکده ادبیات شیراز داردخبرنگار مامروز باآقای دکتر کسائی مدیر کل تعلیمات عالیه وزارت فرهنك مذاکره کرد ووی توضیحاتی باین شرح داد :

از چند سال قبل عده زیادی از معلمین دیپلمه در دانشکده‌ادبیات شیراز ثبت نام کرده بودند وچون کلاسهای دانشکده روزها تشکیل میبافت معلمین نه بکار دانشکده میرسیدند ونه بکار تدریس بهمین جهت تصمیم گرفته شد که‌کلاسهای شبانه دانشکده ادبیات در شیراز دایر گردد واین کار عملی شد و مورد استقبال فرهنگیان قرار گرفت وفعلا کلاسهای شبانه دانشکده ادبیات شیراز عینا مانند روز دایر است وبفارغ‌التحصیلان لیسانس‌داده خواهد شد .

آقای دکتر کسائی اضافه کرد که :کلاسهای شبانه بزودی در دانشکده های ادبیات مشهد وتبریز نیز دایر خواهد شد تاکسانیکه روزها نمیتوانند استفاده کنندشب‌ها تحصیل نمایند ودر آینده نیز از طرف وزارت فرهنك ترتیبی داده خواهد شد که افراد عادی که فرهنگی نیستند بتوانند از کلاسهای شبانه دانشکده‌ه ااستفاده کنند .

مردم تهران سالانه ۵۲۰

بقیه ازصفحه هجدهم

ریال است وبناباظهار تولیدکنندگان بهای تمام شده زغال تنی هزاردو دویست الی هزاروسیصد ریال میباشد ودر بنگاههای زغال فروشی تهران زغال مخلوط تنی دوهزار و ششصد ریال بفروش میرسد .

بطور متوسط از هرانومبیل ۷ـ۸ تنی حامل زغال درحدود دویست ریال بابت موارض شهرداری و بهره مالکانه وغیره گرفته میشود که علاوه براین مبالغ دیگری هم بابت هزینه باربری وتخلیه بار پرداخت مینمایند درظرف دو هفته گذشته در مرکز تولید هر سیصد کیلو زغال یکصدوریال گران شده است بهمین علت درحال حاضر موجودی زغال در تهران کم است .

داروساز

یك نفر دکترداروساز یامجاز مورد احتیاج است طالبین بداروئی نور ناصرخسرو سرای آخوت مراجعه فرمایند

آ ۱۵۶۵۵

مسابقه تهران ـ تبریز ـ تهران = مشهد

تیم‌فوتبال تاج‌تبریز برای‌انجام مسابقات قهرمانی‌باتیم‌فوتبال باشگاه تاج تهران فردا ساعت ده صبح بتهران وارد میشود ودر روز چهارشنبه آینده ازساعت چهار بعدازظهر مسابقه این دوتیم در استادیوم امجدیه انجام خواهدگرفت .همچنین تیم فوتبال‌تاج‌مشهد برای‌انجام یك مسابقه قهرمانی باتاج تهران روز چهارشنبه بتهران وارد میشود وروز جمعه ۱۱مهر ماه این مسابقه انجام میگیرد.

تلفن های جدید در منطقه ۳

امروز اطلاع حاصل شد از طرف شرکت تلفن ایران تعدادی تلفنهای جدید در منطقه سانترال ۳بکار خواهد افتاد .

این تلفنها بمتقاضیانی داده میشود که ودیعه خود را تا چهارماه قبل داده اند وقبض رسید بانکی که دردست دارند تا ردیف ۱۸هزار باشد ودر صورتیکه باز هم شماره های آزادی در این منطقه بماند تلفن متقاضیان این منطقه تا شماره ردیف قبض بانکی ۱۹ هزارداد ،شود .

تعمیر مسجد تاریخی سید در اصفهان

بطوریکه از اداره کل باستانشناسی اطلاع میدهند :

آقای حاج محمد رضا گازر از افراد خیر اصفهان تعمیرات مسجد سید را بعهده گرفته است .

مسجد سید از بناهای تاریخی ومهم دوره قاجاریه میباشد ومربوط به زمان فتحعلی شاه است .

تعمیرات این مسجد بانظر اداره باستان شناسی بعمل خواهد آمد ومخارج آن درحدودیك میلیون ریال‌پیش‌بینی شده‌است .

تبریکات

جناب آقای فاضل سرجوئی

انتصاب عالی را بمدیریت ثبت کل صمیمانه تبریك میگوید .

آ ـ ۲۳۳۸۸ **معاون بانك اصناف ایران ـ ناظمی**

تیمسار سرتیپ محمد انصاری

ارتقاء آنجناب را بدرجه سرتیپی تبریك گفته موفقیت شما را در خدمت به شاهنشاه محبوب ومیهن عزیز از ایزد متعال خواهانیم .

سید ابراهیم میر مصداق ـ میرجمالی گلستانی ـ عظیم زادگان

آ ـ ۱۵۵۹۹

جناب سرهنك محمد علی ساسانی

ارتقاء درجه آندوست گرامی را تبریك میگویم .

آ ـ ۱۵۵۵۹ **حاجی حسین جوان**

جناب آقای مهندس شکوه مدیر با تدبیر و کاردان کل گمرك

انتصاب جناب آقای کنشکار که یکی از صا حبمنصبان پاکدامن و با لیاقت گمرك میباشد بسمت رئیس اداره‌کارگزینی کل گمرك مایه مباهات وافتخار کارمندان گمرك است حسن انتخاب آن جناب را تبریك عرض میکنم آ ـ ۱۵۵۹۳ **کاظم بوستانی**

تیمسار سرلشکر محمدتقی پرتوی

ارتقاء تیمسار محبوب‌را صمیمانه‌تبریك‌عرض‌موفقیت‌جنابعالی رادرخدمت به میهن وشاهنشاه معظم خواستارم آ ـ ۱۵۵۸۷ **سروان جوزا**

تیمسار سرتیپ رضا گوهری

ارتقاء تیمسار ریاست محبوب را صمیمانه تبریك عرض موفقیت جنابعالی را درخدمت به میهن و شاهنشاه معظم خواستارم.

آ ـ ۱۵۵۸۷ **سروان جوزا**

تیمسار سرتیپ کیهان خدیو

ارتقاء سرور گرامی عزیزم را صمیمانه تبریك موفقیت جنابعالی را درراه خدمت به میهن وشاهنشاه معظم‌خواستارم.

آ ـ ۱۵۵۸۷ **سروان‌جوزا**

تیمسار معظم سرلشگر محمد تقی پرتوی

ارتقاء بدرجه‌سر لشگری ریاست محبوب راتبریك عرض وسعادت آن‌خانواده محترم راازخداوند خواستاریم.

آ ـ ۱۵۶۰۵ **سروان مریخی ـ استوار یکم سلطانی**

تیمسار معظم سرتیپ رضاگوهری

باشعف وشادی ارتقاء درجه آن تیمسار را تبریك عرض وموفقیت آن حضرت را آرزومندیم .

آ ـ ۱۵۶۰۵ **سروان مریخی ـ استوار یکم‌سلطانی**

تیمسار سرتیپ گوهری

بایکدنیا مسرت ارتقاء درجه جنابعالی‌را تبریك عرض می‌نماید . آ ـ ۱۵۶۱۵ **سروان غلامعلی لطیفی**

انتصاب دوست محترم جناب‌آقای محمود شریفیان که یکی از جوانان درستکار وفعال می‌باشد بسمت ریاست حسابداری کارخانه شیمیائی امین آباد تبریك گفته وموفقیت ایشان را ازایزد متعال خواستارم. آ ـ ۱ ۵۶۴۱ **شهرری ـ علی مشیری**

تیمسار سپهبد علوی مقدم ریاست محترم شهربانی کل کشور

ترفیع درجهٔ آن‌تیمسار معظم راتبریك عرض نموده ارتقاء وسعادت آن‌جناب را مسئلت دارم.

آ ـ ۱۵۶۴۹ **کارمند بازلتسته‌شهربانی رشت سید مصطفی فاطمی**

سرکار سروان‌امیر خسروی افسر کلانتری ۹

ارتقاء درجه سروانی راتبریك موفقیت جنابعالی را ازخداوند خواستاریم‌حاج خلیل شیرزادیان ـ ابوالقاسم وطن خواه ـ سید جلال روحانی حسین آدابی ـ نوراله عسگری ـ مهدی جباریان

آ ـ ۲۳۴۲۰

تیمسار سرتیپ علی بیگدلی

ارتقاء درجه آن افسر لایق‌وشایسته رابسرکار وهم‌میهنان‌گرامی تبریك عرض‌مینمائیم.

آ ـ ۵۶۶۱ ۱ **سید محمود تولیتی ـ سیدمحمد تقی‌برقعی**

جناب آقای مهندس شکوه مدیر کل معظم گمرکات

انتصاب بجا وشایسته جناب آقای هادی بسمت معاونت فنی اداره گمرکات که ازخانواده جلیل وشریفی است و بشهامت و شجاعت و وطن‌پرستی مشهور وشخصا نیز از جمله افسران پاکدامن وتحصیل‌کرده ولایق‌اداره کل گمرك‌میباشدبجنابعالی واولیاءمعظم‌وزارت‌متبوعه‌وهمچنین بعموم همکاران گرام تبریك عرض امید است همواره در خدمت‌بکشور ومیهن عزیز موفق باشید.

آ ـ ۱۵۶۶۹ **وزیری‌بازبین گمرك تهران در مرخصی**

آگهی بصاحبان اتومبیل شخصی ـ سواری

خواهشمند است از فرصت قانونی استفاده نموده ونسبت بپرداخت مالیات خود اقدام فرمایند تااقدامی بزیان آنها از طرف اداره مالیات رانندگی صورت نگیرد . ۱ـ۷ **پیشکار دارائی تهران**

آقایان پزشکان

و مدیران محترم داروخانه ها

چون نمایندگی کارخانجات داروسازی ((بایر)) بشرکت سهامی ایران شیمی واگذارگردیده است. لذا متمنی است جهت‌انجام امور مربوطه به شرکت‌نامبرده‌واقع درخیابان‌خیام پاساژامیرسلیمانی تلفن ۵۲۶۰۲ ـ ۵۰۶۷۳ مراجعه فرمائید .

۱ـ۳ آ ـ ۲۳۰۱۴

کانادا دای

مفیدترین نوشابه غیرالکلی برای هرنوع سلیقه

آ ـ ۲۳۰۴۸

تنفر وانزجار

اینجانب شوزب مقدم کارمند دخانیات کاشان بدینوسیله تنفر وانزجار خودرا نسبت بحزب‌منحله توده و(رهبران) خائن آن ابراز ووفاداری خودرا نسبت بشاهنشاه محبوب وسلطنت مشروطه اعلام میدارم زنده باد ایران عزیز.

زنده باد محمدرضا شاه‌پهلوی

آ ـ ۱۵۶۱۹

آگهی مناقصه برق شهر آباده

سازمان برنامه بمنظور اجرای عملیات عمرانی شهرستانها خرید وحمل و نصب لوله وسایر عملیات لوله‌کشی آب مشروب آباده‌رابا شرایط زیر بمناقصه میگذارد :

۱ـ داوطلبان شرکت در مناقصه میبایستی برای دریافت اسناد مناقصه بدفتر موسسه مهندسین مشاور لیچفیلد واقع در خیابان ویلا خیابان اراك مراجعه ودر مقابل پرداخت مبلغ ۱۵۰۰ ریال دفتر مشخصات و برك شرایط مناقصه را دریافت نموده پس‌از مطالعه واطلاع کامل از مشخصات مورد معامله و میزان تحویل آن و سایر شرایط فنی ومالی مناقصه پیشنهاد خودرا به ترتیب زیر تهیه و تسلیم نمایند .

۲ـ پیشنهاد دهندگان میبایستی برای دریافت دفترچه مشخصات و ضمائم آن تعداد مورد لزوم را کتبا در روی کاغذ مارك‌دار تقاضا نمایند مشخصات ۱۰ روز بعداز آگهی موجود خواهد بود .

۳ـ پیشنهاد دهندگان میبایستی مبلغ ۳۴۰٫۰۰۰ ریال بعنوان سپرده بحساب شماره ۵۰۲ در بانك اعتبارات صنعتی بودیعه گذاشته ویا ضمانت نامه بانکی که نمونه آن بضمیمه دفترچه مشخصات توسط مهندس مشاور در اختیار شرکت کنندگان گذارده خواهد شد به نفع حسابداری امور اجتماعی سازمان برنامه بمیزان همان مبلغ که مدت اعتبار آن کمتراز سه‌ماه نباشد ضمیمه پیشنهاد خود نمایند تا هرگاه برنده مناقصه از پیشنهاد خود عدول نماید سپرده بنفع سازمان برنامه ضبط شود ضمانت‌نامه نباید اولا مشروط باشد ثانیا باید از بانك مورد قبول سازمان برنامه باشد ثالثا قابل تمدید برای سه‌ماه دوم بصرف اظهار مناقصه گذارده باشد سپرده پیشنهاد دهنده درجه دوم قبلاز انعقاد قرارداد با برنده مناقصه مسترد نخواهد شد .

۳ـ پیشنهاد بایستی بنوعی که‌در برك شرایط مناقصه قیدگردیده تنظیم ودر ۲ پاکت شماره (۱)و شماره (۲) بدین شرح پاکت شماره(۱) محتوی تضمین نامه که‌از طرف یکی‌از بانکهای مجاز تهیه شده باشد و پاکت شماره (۲) محتوی واحد بهاء اسناد مناقصه وکل پیشنهاد که به مهر و امضای پیشنهاد دهنده رسیده باشد همچنین مبلغ کل پیشنهاد هردو درپاکت لاك و مهر شده تا ساعت ۹ صبح روز سه‌شنبه چهارم آذر ۱۳۳۷ در مقابل اخذ رسید بدفتر مؤسسه مهندسین مشاور تسلیم گردد .

۵ـ ۵۰٪ مبلغ قرارداد (که باحائز حداقل مبادله خواهد شد) باضافه مبلغ ۳٫۱۵۰٫۰۰۰ ریال از هم‌اکنون تامین و بقیه باقساط ماهیانه بقرار ماهی ۷۵٫۰۰۰ ریال از محل سهمیه شهرداری از شهریور ماه ۳۷ ببعد تامین خواهد شد وبنابراین صورت وضعیت های‌پیمانکار تا موقعیکه وجوه مزبور تکافو نماید نقدا پرداخت و پس‌از آن بحساب بستانکار پیمانکار منظور همه ماهه معادل پرداختی شهرداری یعنی ماهیانه ۷۵٫۰۰۰ ریال واریز خواهد شد .

۶ـ معامله باقساط بطریق فوق انجام ولی شرکت کنندگان باید پیشنهاد خودرا بدون توجه بقسطی بودن قسمتی‌از پیمان به نقد تنظیم و ضمنا سودی راکه از بابت قسطی بودن قسمتی‌از پیمان منظور میدارد جداگانه تعیین وتسلیم دارد .

۷ـ در صورتیکه پیمانکار مایل باشد سازمان برنامه افتتاح‌اعتبار خرید لوله و لوازم بعنوان کارخانه سازنده لوله و لوازم (که پیمانکار معرفی خواهد کرد) بنام خود و بهزینه پیمانکار بعمل خواهد آورد و بیمه‌نامه نیز بهزینه پیمانکار بنام سازمان برنامه خواهد بود .

۸ ـ پیشنهادهائی که فاقد سپرده ویا مشروط و مبهم بوده باشد ویا اینکه مطابق با مشخصات و شرایط مناقصه تنظیم نگردیده باشد ترتیب اثر داده نمیشود و قیمتها میبایستی صریح و قطعی تعیین شود. پیشنهادهای رسیده در ساعت ۱۰ همان‌روز در قسمت شهرسازی واقع در خیابان دانشکده تحت نظر کمیسیون مربوطه باز و قرائت خواهد شد. حضور پیشنهاد دهندگان ویا نماینده آنها در جلسه آزادبوده و کمیسیون مزبور در رد ویا قبول هریك از پیشنهادات و یا کلیه آنها مختار خواهد بود بدیهی است بهر نوع پیشنهاد ویا تغییر و تخفیفی که بعداز ساعت مذکور دربند ٤ برسد ترتیب اثر داده نخواهد شد .

سازمان برنامه

آ ـ ۲۳۲۰۴

عکس شما در ده دقیقه
با دستگاه خودکار
تقدیم میشود

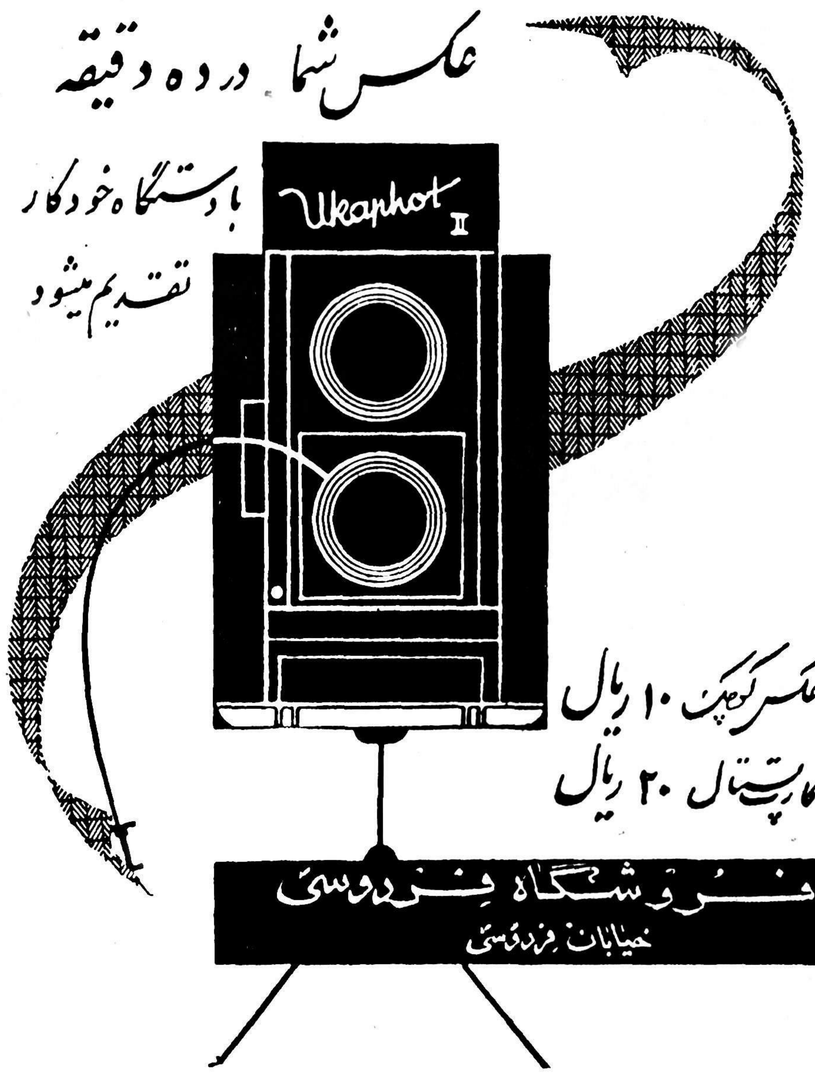

عکس کوچک ۱۰ ریال
کارت‌پستال ۲۰ ریال

فروشگاه فردوسی
خیابان فردوسی

امشب
سینما حافظ
فرنچ کانکان
یك فیلم بیسابقه و یك‌اثربدیع باشرکت هنرپیشگان نامی
ماریافلیکس ـ ژان‌گابن ـ فرانسواز آرنول
سینما دنیا
امشب
آ ـ ۲۳۴۸۰

دوشنبه پانزدهم ربیع‌الاول ۱۳۷۸ـ بیست ونهم سپتامبر ۱۹۵۸ — سال سی وسوم ـ شماره ۹۷۲۴

اطلاعات

جشن دانشکده‌افسری درحضور شاهنشاه

از ساعت سه‌بعدازظهر روزپنجشنبه جشن فارغ‌التحصیلی دانشجویان دانشکده افسری و ترفیع دانشجویان سال سوم بمقام افسری در حضور شاهنشاه برگزار خواهد شد .

بازگشت وزرای بازرگانی وصنایع ومعادن

امروز اطلاع حاصل شد که وزراء بازرگانی وصنایع ومعادن‌برای شرکت در مراسم افتتاح نمایشگاه صنعتی ایتالیا قبل‌از سایر اعضاء دولت یعنی روز نهم مهر بتهران باز میگردند .

مصاحبه مطبوعاتی معاون نخست وزیر درباره‌کردستان

فردا آقای ذوالفقاری معاون سیاسی وپارلمانی نخست وزیر طی یك مصاحبه مطبوعاتی نتیجه تصمیمات دولت رادر باره کردستان وهمچنین چگونگی مصرف سهمیه‌ای که از محل پدیره نفت برای استان مزبور تخصص داده شده دراختیار مطبوعات خواهند گذاشت .

وزیر دفاع آمریکا بایران می‌آید

واشنگتن‌ـ آسوشیتدپرس ـ نیل‌مکل‌روی وزیردفاع‌ایالات‌متحده‌شنبه‌شب واشنگتن‌را باهواپیما بقصد یك مسافرت پنج‌هفته‌ای بدور دنیا ترك نمود .

وی پس‌از توقف مختصری درهاوائی وژاپون بفرمز خواهدرفت وازآب های جزائر ساحلی چین دیدن نموده وناوگان هفتم ایالات متحده‌را مورد بازرسی قرار خواهدداد .

دراین مسافرت .ادمیرال «جیمزراسل» نایب رئیس عملیات دریائی همراه وزیر دفاع خواهد بود

وزیر دفاع امریکا تاسیسات نظامی ایالات متحده‌را مورد بازدیدقرار خواهد داد وبامقامات رسمی دولتهای ایران ـ کره ـ فیلیپین ـ هنك کنك سیام ـ پاکستان ویونان مذاکراتی بعمل خواهد آورد .

وزیر اقتصاد ایتالیا بتهران می‌آید

صبح فردا وزیر اقتصاد ایتالیا همراه چندتن از شخصیت های ایتالیائی وارد تهران خواهد شد تادر مراسم افتتاح نمایشگاه صنایع ایتالیا که‌در پیشگاه شاهنشاه انجام میگیرد شرکت نماید .

محصولات چهارصد و بیست موسسه ایتالیائی دراین نمایشگاه بمعرض تماشا گذاشته میشود واغلب روساء و نمایندگان این‌موسسات وارد تهران شده‌اند، وزیر اقتصاد ایتالیا در مدت اقامت خود در تهران مذاکراتی نیز بامقامات ایرانی بعمل خواهد آورد واین مذاکرات پیرامون مناسبات بازرگانی ایران وایتالیا خواهد بود .

پرداخت فوری فوق‌العاده بازنشستگان شهربانی

امروز وزیر دارائی تلگرافی بکلیه ادارات دارائی دستور داد که چون گواهی احکام و صدور حواله حق گماشته و فوق‌العاده بازنشستگان و موظفین شهربانی در اداره کل بازنشستگی بطول میانجامد اجازه داده میشود حق گماشته و فوق‌العاده شهریور را براساس مردادماه از محل تنخواه گردان پرداخت کنند .

معافیت افراد ژاندارم از پرداخت حق‌الثبت

دیشب جلسه شورای‌عالی فرهنك که‌بریاست آقای یزدانفر معاون وزارت فرهنك تشکیل گردید ابتداتصویب‌شدکه افراد ژاندارم ازپرداخت حق‌الثبت امتحانات ششم ابتدائی معاف باشند همچنین تصمیم گرفته‌شد که‌دو دبیرستان دولتی دختر به شاهدخت وایراندخت ودبیرستان پسرانه‌امیرخیزی درتبریز بصورت ملی‌اداره‌گردد .

ابطال ثبت اراضی متصرفی حیات داودی

امروز سخنگوی وزارت کشاورزی گفت‌خوانین حیات‌داودی باستناد یك فرمان‌غیرمصدق ناصرالدین‌شاه دروضع نامرتب بعداز شهریور۲۰ قسمت عمده‌ای ازاراضی سواحل خلیج فارس وجزایر خارك وخارکو وبندر گناوه را بنام خودثبت کرده‌بودند ولی‌شورایعالی ثبت‌رای دادکه این‌نقاط خالصه بوده ودست غاصبین مزبور راکوتاه کرد.

احتیاج عراق بکارشناسان کشاورزی‌ایران

چندروز پیش دفترطرحهای‌کشاورزی عراق‌طی اعلانی درجراید تهران‌احتیاج خودرا بکارشناسان کشاورزی ایران اعلام داشت .

امروز سخنگوی‌وزارت کشاورزی‌در این‌مورد بخبرنگار ما اطلاع دادتا کنون‌کما اطلاع داریم هنوز هیچکدام از کارشناسان ومهندسین کشاورزی ایران حاضر نشده‌اند که‌باین تقاضای دولت عراق پاسخ‌مثبت بدهند .

البته هرگاه یکی‌ازمامورین فنی و مهندسین وزارت کشاورزی بخواهند دراینراه بادولت مزبور همکاری کنند علاوه برموافقت مقامات اداری موافقت وزارت کشاورزی نیز لازم است در مورد مهندسین کشاورزی که‌دارای‌کار دولتی نیستند نیز سخنگوی وزارت کشاورزی جلب موافقت دولت رالازم دانست .

ثبات سیاسی وتحولات اجتماعی ایران

در کنگره بین‌المللی روابط اجتماعی مطرح گردید

هیجدهمین کنگره بین‌المللی امور وروابط اجتماعی باشرکت ۲۴۷ تن از دانشمندان علوم اجتماعی از ۳۰ کشور درشهر نورنبرك (آلمان) درهفته گذشته تشکیل گردید.

طی۱۰دوره این‌کنگره ۱۳۴ سخنرانی درکمیسیون های مختلف توسط‌اعضا ، ایراد شد. ضمنا برای مطالعه در وضع اجتماعی وتحولات بعداز جنك درمورد تجدید بنا ـ مسکن ومسئله پناهندگان آلمان‌شرقی ازشهرهای نورنبرك ـ وورمسبورك ـ کاسنل وبرلین با تشریفات خاص بازدید بعمل آمد.

آقای مهندس عبدالحسین رزمهر استاد هنرسرایعالی که دراین کنگره شرکت کرده بود دریکی از جلسات ضمن تشریح وضع ثابت سیاسی و تغییرات مهم اقتصادی ایران در سالهای اخیر در اطراف تحولات اجتماعی ایران وتوجه مخصوص شاهنشاه ایران بمسئله تقسیم اراضی ومسکن سخنرانی مفصلی ایراد کرد.

وضع هوا

پیش بینی هوای ایران تاظهر فردا طبق گزارش اداره پیش‌بینی هوا شناسی مهرآباد بدینقرار است .

هوای‌سواحل بحرخزر ابری توام بابارندگی ، هوای سایر نقاط‌صاف‌همراه بالکه‌های ابرخواهد بود .

گرمترین نقاطیکه ایستگاه هواشناسی دارند دروز گذشته شهرآبادان باحداکثر۴۲درجه وسردترین نقاط شهرمشهد باحداقل ۵درجه سانتی‌گراد بالای صفر بوده‌است .

حداکثر درجه حرارت هوای تهران ۲۹ وحداقل آن ۱۵ درجه بوده است .

قیمت پهلوی ترقی وپنج مناتی تنزل کرد

بازار مسکوك طلا خوب است‌قیمت پهلوی یکریال ترقی و ۵ مناتی در همان حدود تنزل داشت نرخ مسکوك تا آخر وقت امروز بشرح زیر بود :

پهلوی ۶۷۱ ریال نیم‌پهلوی ۳۴۰ ریال ربع‌پهلوی ۲۳۵ ریال ژوژ ۵۸۰ تا ۷۸۰ ریال لیره عثمانی ۴۸۰ تا ۷۲۵ ریال بیست دلاری ۳۱۲۰ ریال دلار مکزیکی ۳۷۰۰ ریال ۱۵ مناتی ۱۲۷۰ ریال ده مناتی ۱۱۴۰ ریال ۵مناتی ۴۲۹ ریال شمش طلامثقالی ۴۱۲ ریال نقره جدید ۱۶۰ ریال نقره قدیم ۲۱٫۷۵ ریال

امروز هم‌بانك‌ها مالیات سفته راطبق مقررات قبلی وصول میکردند

امروز خبرنگار ما ازبانك ملی ایران اطلاع بدست آورد که‌مقررات جدید مالیات سفته ببانك ابلاغ شده ولی هنوز برای اجرا باداره اعتبارات بانك فرستاده نشده‌است.

بازنشستگان از سرتیپ تااستوار

امروز اطلاع حاصل شد که ضمن بازنشستگان راه‌آهن دولتی ایران ۱۶نفر دیگر از افراد پلیس راه‌آهن ظرف هفته اخیربازنشسته گردیدند که‌درجه آنها ازسرتیپی تااستواری می‌باشد.

یك مدیرکل ودو رئیس اداره بازنشسته شدند

امروز احکام بازنشستگی ۳۹ نفر از کارمندان ومستخدمین‌جزء وزارت بازرگانی که بسن تقاعد رسیده‌اند بآنها ابلاغ شد.

دربین این عده یك مدیر کل ودورئیس اداره وجود دارند که عبارتند از آقایان سپهبدی مدیر کل اداری ،احمد معزی رئیس اداره بازرسی ویوسف صفاری رئیس اداره صادرات .

سایر بازنشستگان عبارتند از آقایان :محسن سلطانی ـ محمد صفائی ـ قربانعلی پهلوان ـ جواد سالك ـ نصرالله بازرگان ـ رضا صدری ـ یدالله همایونفر ـ محمد قائدی ـ ابوالقاسم مهداد ـ قاسم مقدم ـ غلامرضا ثقفی ـ محمد علی‌نشاط ـ احمد عبادی «هنرمند مشهور» نصرالله عبادی ـ غلامعلی ساکت‌خو ـ حسینعلی احتشامی‌پور ـ ابوالفضل مشیری ـ غلامرضا مهین استوان ـ مصطفی قلی وزیری ـ تقی شجاعی ـ محمد فریزیب ـ عاصمی‌نژاد ـ حسین آشتیانی ـ علی‌اکبر ملك‌یزدی ـ تقی اعتصام ـ عزیزالله قربانی حق ومحمد ستوده

بازنشستگان وزارت کشاورزی

امروز صورت‌بازنشستگان وزارت کشاورزی انتشار یافت .اینعده‌عموما کسانی هستند که ۶۵سال عمر داشته اند .

وزارت کشاورزی هنوز افرادی‌را که سی‌سال سابقه خدمت‌داشته اند متقاعد نکرده واکنون مشغول‌تهیه صورت اینعده وهمچنین لیست کسانی است که ۲۵سال متناوب و ۲۰ سال‌متوالی سابقه‌خدمت‌داشته‌اند تا آنها رانیز درصورت تمایل خودشان وامکان اداری بازنشسته کند .

صورت افرادی‌که سی‌سال خدمت داشته ولی ۶۰ساله نیستند نیزتهیه شده تا برای بازنشستگی ایشان اقدام شود .

اسامی بازنشستگان وزارت کشاورزی باین شرح‌است .

آقایان محمود صحتی ـ حسین مزینی ـ محمد حسین روشن ضمیر عباس‌امیرحبیبیان ـ سیدعباس جبلی اصغروزیردفتری ـ محمدجوادمحمدی غلامعلی پورشامخی ـ عزت‌اله‌مسلمی عبداله کبیری‌پهلوانی ـ ابوالقاسم شهدادیان ـ خلیل نجم‌آبادی اسمعیل کرمانشاهی ـ یحیی‌احمد بت‌چلوئی ـ محمد میرابوطالبیان ـ محسن ناظمی ـ علی محمد برادران شاهرودی ـ فتح‌اله‌پورپاك ـ غلامحسین دریا باری ـ ابوالقاسم عبدی غلامحسین اصل‌نژاد ـ محمود همتی ـ علی تاری پرست ـ یوسف تاج‌بخش ـ جعفر صفاری ـ عباس امیر جلالی ـ مظفر جلیلی افشار ـ جودفخرزاده محمودی ـ مهدی‌پروانه شیرازی ـ علی اصغر بهرام نهاوند ـ محمد وثوق ـ حسین هدایتی ـ عبدالحمید شهبازی ـ حسن‌معینی‌زاده حکمی ـ فتح‌الله گلزار ـ محمد باقر سیف همدانی ـ غلامرضا ابوی ـ محمد مرتضائی ـ ابوالقاسم عابدینی ـ غلامحسین خوشنود سرابی ـ نیکلا پتروسیان ـ محمود محتاج ـ علام رضا توانا ـ محمدرضا خسروی ـ غلامحسین بنان ـ محمد عنایت دوست ـ غلامحسین آقاجانی ـ قدیر علی سپهپور ـ محمدحسین چرخاب ـ محمد حسین چلچله ـ علی افزون ـ احمد مجمع‌همدانی ـ محمدصفویان ـ حسین قاضی‌نوری ـ فرج‌الله میر جهانگیری ـ محمد شریف جواد زاده ـ محمود کاشانی ـ رضا ژیلا ـ حسین علی زارع ـ شمس آبادی ـ علی یعقوب تهرانی ـ کاظم کاظمی‌نیا ـ محمد حسین کاشانی ـ محمد خطیبی ـ علی محمد کشوری ـ محمد علی‌فریدزاهدی ـ محمدعلی‌منصوریان ـ حبیب‌الله منوچهری ـ محمودصابونی ـ عبدالحسین زبرپور ـ محمدباقرپور وکیل ـ علی‌رضا دلخوش ـ جواد صدر لبنانی ـ محمد فخرسلجوقی ـ فتحعلی صالحی ـ علی جلالی ـ نظر محمدی ـ نعمت‌الله علیزاده عراقی وحسین علی بانکی .

اخراج‌حزب‌سوسیالیست‌فرانسه‌ازانترناسیونال‌سوسیالیستها

استراسبورك ـ خبرگزاری فرانسه ـ امروز دراستراسبورك رسما اعلام شدکه روز پنجشنبه آینده درکمیته دائمی انترناسیونالیست سوسیالیستها مسئله طرد حزب سوسیالیست فرانسه ازصفوف احزاب سوسیالیست جهان مطرح خواهد شد.

موافقین طرد حزب سوسیالیست فرانسه معتقدندکه حزب سوسیالیست فرانسه ملت فرانسه رادرفشار گذاشته وموجب گردیده حکومت‌ژنرال‌دوگل که نماینده بانکداران وسرمایه‌داران کلان است بقدرت رسیده‌وزمینه‌را برای فشار به‌ملل مستعمرات وروی‌کارآمدن یك حکومت فاشیستی مستعد گردد .

دوگل مجددا بالجزائر میرود

پاریس ـ رویتر ـ اولین اقدام دوگل پس‌از پیروزی در رفراندوم بازدید از الجزایر است .

این مسافرت درواخر هفته جاری صورت خواهد گرفت.

نیمی از پارلمان علیه کرامی رای میدهد

بیروت ـ آسوشیتدپرس ـ امروز تیراندازی شدید دربیروت برای دومین روز ادامه داشت .

حزب فالانژیست میکوشد که‌درسراسر شهر اعتصاب بوجود آورد. در قسمتهای کوهستانی بیروت نیزعلیه رشید کرامی تحریکات ادامه دارد اهالی این‌نواحی اغلب از مسیحیان طرفدار کامیل شمعون هستند.

تمام این اقدامات ازطرف مخالفان بمنظور جلوگیری از رای اعتماد پارلمان به‌رشید کرامی است.

فردا قراراست پارلمان لبنان تشکیل‌شود وسرنوشت کابینه رشید کرامی رامعین سازد. رهبران فالانژیست‌ها اظهارنظر میکنند که‌نیمی از۶۶ نفر نمایندگان پارلمان تصمیم گرفته‌اند علیه‌کرامی رای بدهند. ازاینرو امید آرامش لبنان درآینده نزدیك بسیار ضعیف است .

نیروهای دولتی امروز ناحیه اشرفیه رادرساحل بیروت محاصره کردند ازاین ناحیه تیراندازی فالانژیستها بطرف نیروهای انتظامی شروع شده است .

استفاده از موشك در نبرد چین

تایپه ـ یونایتدپرس ـ امروز فاش‌شدکه برای نخستین بار درتاریخ جنگهای جهان ملیون چین‌ازموشك‌های ضدهوائی استفاده کرده وچندین جت جنگی کمونیستها رادربردهای هفته‌اخیر باموشك سرنگون ساخته‌اند .

بعداز ظهرامروز اعلام‌شد که یك‌گردان موشك‌انداز که‌باموشکهای میك ـ هرکولس مجهز میباشند ازطرف دولت آمریکا عازم‌سواحل فرمز شده‌اند.

دوگل رئیس جمهور وگی‌موله نخست‌وزیر

پاریس ـ رویتر ـ قانون اساسی جدید فرانسه که‌از هفته آینده‌رسمیت میبابد راه رابرای استقرار جمهوری پنجم بازخواهد کرد.

انتخابات عمومی فرنسه احتمالا درنیمه‌دوم نوامبر بعمل خواهدآمد و ضمنا درهمین ماه‌برای هفت‌سال ملت‌فرانسه رئیس جمهور جدید خود را که بدون شك ژنرال دوگل میباشد ، انتخاب خواهد نمود.

گفته میشود اولین نخست‌وزیر جمهوری فرانسه گی‌موله خواهد بود ولی هنوز گی‌موله نظرخودرا دراین باره ابراز نداشته است .

قرارداد دوکارخانه چای لغو شد

سخنگوی وزارت گمرکات وانحصارات امروز گفت .

بنابگزارش رسیده از شمال تاکنون مقدار سه هزار وپانصد تن‌چای خشك مرغوب از چهل وهفت کارخانه چایسازی که با سازمان چای پیمان دارند خریداری ومبلغ ۶۵٫۵۶۲٫۰۰۷ ریال دستمزد تبدیل برك سبزبچای خشك بصاحبان آنها پرداخت شده است .

طبق اطلاع رسیده درنتیجه آزمایشی که ظرف بیست‌روز اول شهریور از چای های تهیه شده کارخانجات شمال بعمل آمده سه کارخانه بنام کتالم ،سادات محله ،امینی ،بترتیب در تهیه وتولید چای خشك مرغوب رتبه اول ودوم وسوم را احراز کرده اند واز آنها تشویق بعمل آمده است وبالعکس سه کارخانه که چای استحصالی آنها نامرغوب بوده جریمه شدند واز دستمزد آنها صدی بیست وپنج تا صدی سی کسر گردیده است ضمناقرار داد دو کارخانه که در تهیه چای مرغوب دقت لازم را ننموده وبرخلاف دستور رفتار کرده بودند از طرف سازمان چای فسخ گردید .

تلویزیون ایران هفته آینده رسما افتتاح خواهد شد

قیافه‌های تازه‌ای از هنرمندان وبانوانی که دربرنامه‌های مختلف تلویزیون شرکت دارند باعکس‌های تمام رنگی آنها وهمچنین مسئله لزوم شرکت هنرمندان رادیوهادربرنامه‌های تلویزیونی برای نخستین بار فردا در خواندنیها ملاحظه خواهید فرمود ـ پیشرفت‌های حیرت انگیز درمسائل جنگی اکنون طوری است که اگر یك سوزن روی خاك کشوری چون‌ایران بیفتد تکنیك جدید قادر است آنراپیدا کند واین مسئله اغراق نیست بلکه حقیقت است علمی که برای نخستین بار پرده‌از روی راز آن برداشته شده‌است ـ یك‌نظریه عالی ومهم سیاسی که‌فقط عنوان آن‌را میتوانیم ذکر کنیم که‌تحت عنوان (هم‌این‌خطا بود هم‌آن)و بسیاری مطالب دیگررادر ۸۰صفحه مصور رنگی فردا صبح درخواندنیها ملاحظه فرمائید آ ـ ۲۳۴۷۴

اندیشه‌های خدا پسندانه

این مصالح فروش متدین که آقای محمد دمندان نام‌دارد ،پس از آنکه جایزه سیصد هزارریالی‌بلیط برنده خود را بشماره ۲۴۶۸۵۴سری ۴۰۵بوسیله چك شماره ۸۷۵۹۲۰ دریافت داشت گفت:(..قسمت‌اعظم آنرا بدستگیری بینوایان وکمك مستمندان اختصاص خواهم داد...) خدا توفیقش دهد.

آ ـ ۱۳۴۴۶«بنگاه بخت آزمائی»

باطلاع عموم بازرگانان محترم میرساند که کشتی سریع هلندی بنام لاردرکرك Laarderkerk که‌تازه بآب‌انداخته‌شده‌است وهم اکنون دربندر خرمشهر می‌باشد.

ازتاریخ ۲۹سپتامبر (هفتم مهرماه ۱۳۳۷) لغایت دهم اکتبر (۱۸مهرماه ۳۷)کالاهای صادراتی ایران را بمقصد بنادر غربی اروپا وبنادر مدیترانه حمل مینماید ـ خواهشمندیم برای حمل‌بارهای خودتان بااین کشتی به نمایندگی خط کشتیرانی هلند وخلیج فارس (شرکت پرس‌اکسپرس) درتهران وخرمشهر مراجعه فرمائید .

شرکت سهامی پرس اکسپرس ـ خیابان سعدی

۳ـ۱ آ ـ ۲۳۴۶۴

بلوگت

در سالنهای زمستانی شهر

سه‌شنبه ۸ مهرماه ۳۷ افتتاح میشود

خیابان فیشرآباد تلفن ۴۰۷۶۵

آ ـ ۱۵۶۹۵

آخرین خبر تا ۴ بعدازظهر

خارجه

داخله

شهرستانها

دستور آقای نخست وزیر درمدت کوتاهی اجرا شد

آخر وقت امروز خبرنگار ما ازتبریز تلفنی اطلاع‌داد دراولین روز بازدید هیئت دولت ازشهرتبریز یکی‌از معلات این شهرستان لوله‌کشی نشده‌بود آقای نخست‌وزیر دستوردادلوله‌کشی این‌قسمت ازشهر تبریز باید تاپایان اقامت هیئت دولت درآذربایجان شروع شود .

امروز آقای استاندار به‌آقای نخست‌وزیر اطلاع‌داد کارلوله‌کشی محل مزبور پایان یافت وهم‌اکنون مردم‌ازآب تصفیه شده‌استفاده میکنند .

بدستور وزیر پست وتلگراف بازنشسته شد

طبق گزارش آخروقت امروز خبرنگارما ازمراغه دربازدید هیئت دولت از بخش (بناب) شهرداری اینمنطقه زمینی بمساحت دوهزار متر جهت‌تاسیسات تلفنی وتلگرافی دراختیار وزارت پست وتلگراف گذاشت ضمنا چون رئیس پست وتلگراف بناب‌بسن بازنشستگی رسیده‌بود ازطرف آقای مهندس‌اشراقی دستور بازنشستگی وی صادر گردید، همچنین درنتیجه مذاکرات آقای وزیر پست وتلگراف ازطرف شهرداری وانجمن شهرمراغه مقدار یکهزار مترزمین در اختیار وزارتخانه مزبور قرارگرفت .

اتومبیل پرنده کودکی را کشت

سه‌ساعت بعداز ظهر خبرنگار ماتلفنی‌از اصفهان اطلاع داد اتومبیل شماره ۱۸۸ترانزیت بسرنشینی دونفرجوان ارمنی بنام‌تیگران،پترجون ودو دوشیزه‌ارمنی بنام لیگیا وکلارا هنگام عبور ازاول خیابان جلفای اصفهان بعلت سرعت زیاد پس‌از گذشتن‌ازجوی ۱٫۵ متری آب وپرش ازگودال‌یك متری‌لوله‌کشی وارد مغازه خرازی کنارخیابان شد وکودك پنجساله‌ای بنام کریم جابری رابقتل‌رسانید وپای محمدعلی جابری صاحب مغازه راشکست دربازجوئی «تیگران» خودرا راننده معرفی‌نمود ولی ناظرین این حادثه،لیگیا، یکی‌از دوشیزگان سرنشین را راننده اتومبیل میدانند تاعصر امروز در بازپرسی اصفهان راننده اصلی معلوم خواهدشد .

درباره قطع برنامه‌های تبلیغاتی رادیو بغداد

امروز خبر رسید که آقای محمود ملایری کاردار سفارت شاهنشاهی در بغداد دیروز باآقای عبدالجبار الجومرد وزیر خارجه عراق ملاقات و مذاکره نموده است .

این ملاقات بعداز ملاقات با عبدالکریم قاسم نخست‌وزیر عراق صورت گرفته و گفته میشود که موضوع مذاکره آنها نیز مسائل مورد علاقه طرفین بوده است .

همانطوریکه در شماره دیروز باطلاع خوانندگان محترم رساندیم آقای ملایری در ملاقات‌با نخست‌وزیر عراق پیرامون روابط بین دو کشور از جمله در باره قطع برنامه‌های تبلیغاتی رادیو بغداد مذاکراتی نموده که گزارش این مذاکرات به وزارت امور خارجه نیز رسیده است .

بقرار اطلاع عبدالکریم قاسم به رفع اختلافات بین دو کشور اظهار علاقه نموده و ملاقات آقای ملایری باوزیر خارجه عراق نیز بهمین منظور صورت گرفته است .

چهل میلیون ریال‌برای خریدغلات

ازطرف اداره کل غله ونان مبلغ چهل میلیون ریال برای خریدغلات مناطق آذربایجان . خوزستان و خراسان بادارات غله حواله شد گزارشهای رسیده حاکی است که کمك به کشاورزان گندم کار همچنان ادامه دارد وظرف هفت‌روز گذشته ماموران غله ۱۶۱۵۰ تن‌گندم (۲۸۷) تن‌جواز کشاورزان خریداری وبسیلوها منتقل کرده‌اند.

۱ـ۳۰ ۲۳۰۲۲ـ۱

فروشگاه رویال

اجناس زنانه وقسمتی ازاجناس مردانه را

بمناسبت آخرفصل

باتخفیف کلی حراج می کند

خیابان‌شاهرضا ـ بین چهارراه کالج وپهلوی

آ ـ ۲۳۴۰۶ ۲ـ۱

امروز انتظار بپایان رسید

قسمت دوم موئیکان دوپاری امروز منتشر شد. بقیمت پنج ریال از روزنامه فروشها خریداری فرمائید .

آگهی بانك تهران

شعبه مرکزی بانك تهران که‌درحال حاضر درچهارراه فردوسی مشغول کاراست قریبا به‌ساختمان جدید خود درخیابان فردوسی کوچه برلن انتقال پیدا خواهدکرد.

آ ـ ۲۱۲۹۰ ۲ـ۱۰ بانك تهران شعبه مرکزی

دکتر فرهنگی پزشك بیمه کارمندان دولت و فرهنگیان از مسافرت مشهد مراجعت مانندسابق از بیماران پذیرائی مینماید .

۳ـ۱ آ ـ ۱۵۴۷۷

ساعت لیگا LIGA

مدلهای جدید ساعت لیگاکه ۷۸سال شهرت جهانی دارد وارد شد .

آ ـ ۱۵۵۹۷ ۳ـ۱

مامور شماره۱۲

یك سرگذشت هیجان انگیز وپرماجرا و قهرمانی وپلیسی که دومیلیون نسخه از آن درآمریکا بفروش رسیده است

مامور شماره۱۳

اقتباس از جالبترین واقعه جاسوسی جنك دوم جهانی است که جاسوسان زبردست متفقین با جاسوسان هیتلری نبردها ومبارزات هیجان انگیزی میکنند .

مامور شماره ۱۳

کتابی‌که پنج جایزه بین‌المللی ربوده ونویسنده آن بخاطر نوشتن هیجان انگیزترین کتاب پلیسی سال ۱۹۵۷ مدال افتخار گرفته است .

مامور شماره۱۲

برای اولین بار درمجله روشنفکر بزبان فارسی ترجمه شده واز پنجشنبه این هفته قسمتهای مختلف آن بطور مرتب درروشنفکر منتشر خواهد شد .

مامور شماره ۱۳ درمجله روشنفکر

بهترین کتاب سال ـ جالبترین حادثه واقعی ازحوادث عظیم جاسوسی !

آ ـ ۲۳۴۲۸