سال سی وسوم ـ شماره ۹۷۲۳ — یکشنبه ششم مهر ماه ۱۳۳۷ — تکشماره دو ریال ونیم

اطلاعات

جریان روز

ترفیعات کارمندان | مسئله چین

سرمقاله وتفسیرجهان درصفحه دوم

جریان کامل بازدید هیئت دولت ازآذربایجان

تاسیس بیمارستان ۱۰۰تختخوابی درجلفا

درمرند ۳۷ هزار پرونده راکد مانده است ـ دیروز لوله‌کشی آب مرند افتتاح شد
هیئت دولت از جدامخانه تبریز بازدید کرد

اعضای هیئت دولت بوضع مردم آذربایجان رسیدگی میکنند

بطوریکه درشماره گذشته باستحضار خوانندگان عزیز رسید هیئت‌دولت پس ازیکشب توقف دراهر ساعت۷ صبح روزگذشته عازم جلفا شد. هواپیمای حامل آقای نخست‌وزیر و اعضای هیئت دولت درساعت‌نه وربع درفرودگاه جلفا بزمین نشست. در فرودگاه ابتدا بخشدار جلفا ضمن خیرمقدم روسای ادارات دولتی را معرفی نمودوسپس آقای نخست‌وزیر وهیئت دولت ازفرودگاه رهسپارشهر شدند. درسالن‌شهرداری‌جلفا روسای دوائر دولتی هریك بطور جداگانه از آقای‌نخست‌وزیروهیئت‌دولت دیدن کردند ونیازمندیهای‌خودراباستحضار رسانیدند. آقای نخست‌وزیر برای رفاه حال کارمندان دولت دستور داد خانه‌هائی که درآنجا ساخته‌شده وبعداً نیز ساخته میشود هر چه زودتر دراختیار کارمندان قرارگیرد ضمناً دستور داده شد که برای

بقیه در صفحه هفدهم

دیروز شاهنشاه درپاسخ مدیران جراید ومجلات فرمودند:

وزارت تهیه مسکن برای تهیه خانه تشکیل میگردد

باتصویب قانونی مالکین ازگرفتن چیزهائی که تاکنون باسم حق اربابی برعیت تحمیل میکنند ممنوع میشوند
مسئله شط العرب باید براساس استیفای حقوق ایران حل شود وایران ازحقوق مشروع خود صرفنظر نخواهدکرد

بودن یا نبودن عراق در پیمان بغداد خللی در تصمیم ما وارد نمیکند

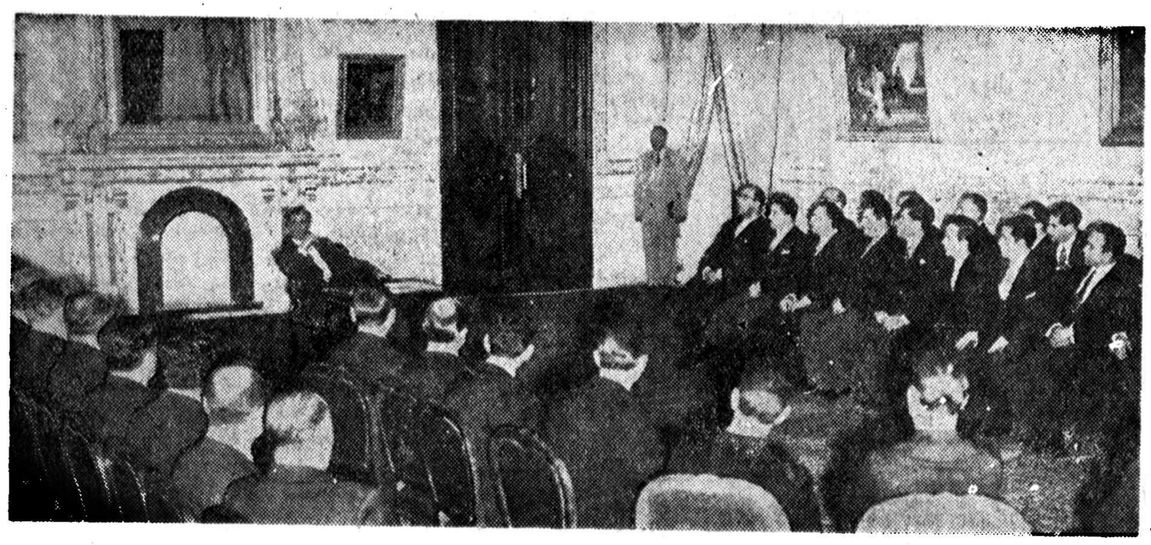

عکس بالا ازجلسه دیروز شرفیابی مدیران جراید بحضور شاهنشاه برداشته شده است

بطوریکه اطلاع دادیم ظهردیروز مدیران وسردبیران مطبوعات بحضور شاهنشاه رسیدند.

درآغاز شاهنشاه فرمودند: «همانطوریکه گفته شد این جلسه هرماه یکبار تشکیل خواهد شد بطوریکه دفعه قبل هم تذکر دادم میخواهم دراین جلسات آقایان هر سئوالی داشته باشند مطرح کنند. تادر ضمن طرح سئوال مطالب‌روشن شود ودر ذهن مردم ایران ومردم جهان هیچگونه ابهام ونقطه تاریکی باقی نماند.»

دراین هنگام آقای سید محمد طباطبائی مدیر مجله تجدد ایران از طرف جبهه متفق مطبوعات از عنایات وتوجهات شاهنشاه نسبت بجرائد سپاسگزاری کرده اظهار امیدواری نموده که مطبوعات در کنف حمایت عالیه شاهنشاه موفق شوند نیات شاهنشاه رادر راه

بقیه در صفحه هفدهم

بقرار گزارش خبرنگارما بموجب تغییراتی‌که درقانون ورشکستگی داده شده

معاملات قبل ازاعلام توقف ورشکستگان بتقصیر باطل خواهد شد

پرونده‌های مربوط بامور ورشکستگی خارج از نوبت وفقط دریك مرحله رسیدگی خواهد شد

بموجب لایحه جدید برای ورشکستگان بتقصیر وتقلب مجازاتهائی درنظر گرفته شده وآراء صادره درباره ورشکستگان فقط قابل تمیز خواهد بود

امروز خبرنگار ماکسب اطلاع کرد که‌اخیرا در قوانین مربوط بامور ورشکستگی تغییراتی حاصل شده‌و قانون جدید ضمن لایحه‌ای تدوین‌شده وبزودی از طرف آقای وزیر دادگستری تقدیم مجلسین خواهد شد.

خبرنگار ما که در باره لایحه جدید وتغییرات آن تحقیقاتی بعمل آورده گزارش میدهد: نظر باهمیت‌ونقش موثری که قانون امور ورشکستگی درحیات اقتصادی کشور دارد واز جهت اینکه قانون حاضر در مورد ورشکستگان از جهات مختلف نمیتوانست احتیاجات روز مرهاقتصادی را از نظر ایجاد امنیت تجاری رفع نماید تا در پناه آن بازرگانان‌بتوانند بدون ترس از عدم وصول مطالبات خود بعلت اعلام ورشکستگی طرف معامله بکار خود ادامه دهند ازاینرو چندی پیش کلیه قوانین مربوط بامور ورشکستگی تحت مطالعه کمیسیون صلاحیتداری قرار گرفت واصلاحات لازم در آن بعمل آمد.

نظریات اصلاحی

خبرنگار ما در باره این لایحه می نویسد:

برای تدوین این لایحه قبلا از تمام شهرستانها نظریات اصلاحی‌خواسته شده است وبعضی از ادارات‌تصفیه مشکلاتی را که در جریان کارشان ملاحظه کرده‌اند تذکر داده‌اند بطور کلی در تنظیم این‌لایحه از تجربیات روسای مختلف‌ودوایر امورورشکستگی تهران وشهرستانها استفاده شده است.

خارج‌ازنوبت

خبرنگارماکه‌اطلاعاتی درباره اصلاحات این‌لایحه بدست آورده مینویسد:

بقیه در صفحه هفدهم

وزیر نیروی هوائی آمریکا گفت درصورت لزوم:

امریکا چین‌کمونیست را بمباران اتمی میکند

آسوشیتدپرس گزارش داد سیاست آیزنهاور ودالس درچین باشکست مواجه شده

باوجود آنکه کاروانهای دریائی ملیون مرتبا بکموی میرسد ازمیزان آذوقه ومهمات این جزیره دائما کاسته میشود

شرح درصفحه چهارم

فردا رئیس کمك‌های آمریکا وارد تهران میشود

مذاکرات مهم وزیر دارائی، ابتهاج، کاشانی و معاون اقتصادی نخست وزیر برای تعیین موضوع مذاکرات

قرار است فردا آقای «دوگلاس‌دیلن» معاون‌وزارت خارجه ورئیس کمك های خارجی‌آمریکا باتفاق آقای سناتور «جمیزویلیام‌فولبرایت» و چند تن از شخصیت‌های آمریکائی وارد تهران شوند.

این هیئت درمدت اقامت خود در ایران ابتدا بحضور شاهنشاه رسیده وسپس باوزیر دارائی، مدیر عامل سازمان برنامه ومعاون وزارت خارجه ومعاون اقتصادی نخست وزیرپیرامون همکاری اقتصادی ایران وآمریکا و کمك‌های اقتصادی آمریکا بایران مذاکره خواهند کرد.

صبح امروز کمیسیون مهمی دردفتر آقای منصور معاون اقتصادی نخست وزیر ودبیرکل شورایعالی اقتصاد با حضور آقای ناصر وزیردارائی، صدر معاون وزارت خارجه مهندس خسرو هدایت قائم‌مقام مدیر عامل سازمان برنامه مهندس انصاری خزانه‌دار کل کاشانی مدیر کل بانك ملی وسمیعی معاون بانك ملی ومیرفخرائی مدیر کل وزارت خارجه و سرپرست اداره اقتصادی وزارتخارجه تشکیل شد.

مذاکرات این کمیسیون دو ساعت ادامه داشت درپایان جلسه آقای منصور وسایر اعضای کمیسیون از هرگونه اظهاری پیرامون‌مذاکرات‌جلسه خودداری کردند.

بطوریکه خبرنگارما اطلاع میدهد

بقیه در صفحه هفدهم

تجدید نظردرقراردادهای‌انگلیس وشیخ‌نشینهای‌خلیج‌فارس

امروزه برای ادامه جریان نفت کنترل سیاسی سرزمینهای خارجی لازم نیست

لندن ـ رویتر ـ ناظرین سیاسی لندن بدقت عواقب امکان الحاق‌شیخ نشین ثروتمند خلیج فارس کویت‌را به‌اتحادیه عرب ونتایج آنرا در روابط غرب‌بادنیای‌عرب موردبررسی قرار داده‌اند.

موقعیت کویت در خلیج فارس و این عامل که نیمی از نفت مصرفی انگلستان از چاههای این شیخ نشین تامین میشود مقامات انگلیسی را بخود آورده‌است.

شیخ مبارك الصباح نماینده‌شیخ کویت که اکنون از قاهره بازدید مینماید تقاضای الحاق خاك‌خودرا به اتحادیه عرب نموده واضافه کرده که کویت حاضر است قسمتی از منافع نفت خودرا برای ترقی کشور های همسایه خرج نماید.

مقامات انگلیسی مع‌الوصف هنوز از اظهار نظر رسمی درباره الحاق

بقیه در صفحه هفدهم

تغییر جای مطالب

ازامروز مطالب فرهنگی وورزشی درصفحه پنجم ـ مطالب اجتماعی وچهارگوشه تهران درصفحه هجدهم ـ مطالب گوناگون (ازاینجا وآنجا) درصفحه چهاردهم و حوادث جهان وقسمتی ازحوادث داخلی درصفحه یازدهم چاپ میشود.

تسریع دروصول مالیات

اگر مامورین دارائی تاکنون پیش آگهی مؤدیان سال جاری را صادر نکرده باشند جریان صورت مجلس خواهد شد

امروز پیشکاری دارائی تهران طی بخشنامه‌ای بکلیه روسای ادارات‌وصول مالیات ابلاغ کرد که هدف وزارت دارائی وپیشکاری دارائی تهران‌این است که مالیات هرسال در همانسال مطالبه ووصول شود وباید پیش‌آگهی های سنواتی تا آخر مرداد ماه ۳۷و پیش آگهی های سال جاری تاآخر شهریور ماه صادر شده باشد

طبق دستور پیشکاری دارائی‌تهران از روز پنجشنبه دونفر بازرس درهر یك از ادارات وصول‌مالیات شروع به بازرسی کرده وکلیه پرونده‌های مالیاتی هر یك از قسمتهای وصولی‌را از ردیف یك کنترل خواهند کردو چنانچه پیش‌آگهی‌های‌سنواتی تاآخرسال ۳۷ صادر نشده باشد بلافاصله‌پیش آگهی های مزبور صادر می‌شود و مشخصات پرونده‌ای که پیش آگهی آن صادر نگردیده صورت مجلس‌شده وبه پیشکاری دارائی گزارش خواهد شد.

شرکت زمزم
PEPSI-COLA
پپسی کولا
اول اندیشه وانگهی گفتار

خیابان امیرکبیر بخیابان شهباز متصل میشود

سه‌راه امین‌حضور تبدیل بمیدان بزرگی خواهد شد وخیابان ایران (عین‌الدوله) عریض میشود

امروز اطلاع حاصل شد که‌نقشه احداث میدان بزرك‌در سه‌راه امین‌حضور وامتداد خیابان امیر کبیراز طرف سه‌راه امین حضور واتصال‌آن بخیابان شهباز تهیه شده و مورد مطالعه شهردار تهران قرار گرفته است نقشه مزبور توسط آقای مهندسی آرش‌مشاور فنی‌شهرداری تهران تهیه‌شده وبتصویب‌شورایعالی فنی شهر رسیده است بقرار اطلاع در زمان شاهنشاه فقید نیز نقشه اتصال خیابان امیر کبیر (چراغ‌برق سابق) به‌شهباز مورد توجه بوده‌که اکنون‌شاهنشاه‌آنرا تصویب‌فرمودند

قطر میدان باپیاده روهای اطراف آن در حدود ۱۳۰ متر خواهد بود وعرض خیابان ایران که فعلابسیار باریك و۱۵متر است ۳۰متر خواهد شد که در وسط آن گل کاری میشود.

عرض خیابان جدیدیکه در امتداد خیابان امیرکبیر احداث‌میشود۴۵ متر وقریب یك کیلو مترونیم طول آن خواهد بود وبطوریکه مقامات مطلع اظهار نظرکرده‌اند ارزش اراضی وخانه های واقع در مسیر خیابان مزبور بطور متوسط متر مربعی ۱۵۰ تومان میباشد که باحق مرغوبیتی که ازمجاورین خیابان دریافت میگردد مخارج احداث آن تامین میگردد در محل تلاقی خیابان جدیدالاحداث وخیابان‌شهباز میدانی ساخته میشود ولی‌قبلا ساختمان میدان سه‌راه امین حضور را مقدم خواهند داشت، عرض خیابان امیر کبیر که حالیه سی‌متر است‌تغییری نکرده در ضلع جنوب غربی میدان امین‌حضور محلی‌در اختیارشهرداری گذاشته میشود که ازآن استفاده هائی‌از قبیل توقفگاه اتومبیل‌های آتش نشانی وغیره بتوان کرد.

وصول‌مالیات‌سفته

امروز قانون اصلاح قانون مالیات بردرآمد د رمورد اخذ مالیات‌سفته به پیشکاری دارائی تهران ابلاغ شدو از طرف پیشکاری دارائی تهران بکلیه بانکها اطلاع داده شد که از اخذ مالیات سفته طبق قانون مزبور خودداری کنند.

مطابق این قانون که بتصویب مجلسین شورای ملی وسنا رسیده چون اجرای تبصره بند الف ماده ۱۲ قانون اصلاح قانون مالیات بردرآمد برای وزارت دارائی بوسیله بانکها میسر نیست بنابر این مالیات اوراق مذکور کماکان طبق مقررات عمومی‌قوانین مالیات بردرآمد عمل ووصول خواهد شد.

ظرفیت کارخانه قند فسا بیکهزار تن افزایش مییابد

کارگری براثر انفجار دینامیت یك پای خودرا ازدست داد ـ چهار سارق مسلح جاده را مسدودکردند واموال مسافرین را بیغما بردند ـ تاکسیهای مشهد یك روز اعتصاب کردند

مشروح اخبار وحوادث شهرستانها را درصفحات ۱۶ و۱۷ مطالعه فرمائید

درمدارس چه‌خبر است؟

مشکلاتی‌که اولیاء مدارس ومحصلین درجریان کارمدارس باآن روبرو هستند

مدارس جدید شروع بکار میکند

اکنون‌که مدارس شروع بکارکرده ودر سراسر کشور درحدود یك میلیون ودویست هزارنفر محصل درمدارس بتحصیل پرداخته‌اند بی‌مناسبت نیست که وضع مدارس وصحنه‌ای ازمشکلات اولیاء و محصلین برای خوانندگان عزیز مجسم شود. رپرتاژی که خبرنگارما دراین باره تهیه کرده درصفحه ۹ چاپ شده است.

تلویزیون ایران

قسمت گیرنده اعلام میدارد

بخش سرویس این مؤسسه نمیتواند مراجعات گیرنده‌های متفرقه را بپذیرد وازانجام چنین سفارشاتی عذر میخواهد. زیرا متخصصین ما فقط بمنظور سرویس دستگاههای گیرنده

ار ـ ث ـ آ

تربیت یافته‌اند ویدکی ولوازم مورد نیاز نیز فقط برای گیرنده‌های

ار ـ ث ـ آ

موجود داریم

تلویزیون ایران ـ قسمت گیرنده

خیابان تخت جمشید ـ بین خیابان ویلا وبهجت‌آباد ـ تلفن ۴۷۸۴۵

قابل توجه داوطلبان

متفرقهٔ «ششم ریاضی وطبیعی»

کلاسهای ششم طبیعی و ریاضی

گروه فرهنگی آذر

از روز شنبه ۱۲ر۷ر۳۷ زیرنظر استادانی که قبلا اعلام گردیده افتتاح میشود

شاه‌آباد ـ اول کوچه سیدهاشم

آ ـ ۲۳۲۳۰ (وگا)

خانم کاملیا ازهشتم مهرماه توسط تروپ جعفری درجامعه باربد

اول‌لاله‌زار تلفن ۳۲۲۶۵ — اجراء می‌شود ۲ـ۵ ـ۲۶۳۳ — اثر الکساندر دوماپسر ترجمه دکتر کیمرام. باشرکت «شهلا ـ جعفری» — میزانسن از: جعفری

جریان روز

ترفیعات کارمندان

مطالبی که نخست‌وزیر چند روزپیش ازاین خطاب به‌روسای ادارات دولتی تبریز بیان نمود ، حاوی دو نکته بود، یکی اینکه مامورین دولت تحت تاثیر اعمال نفوذ متنفذین قرار نگیرند ، ودیگر اینکه دولت سعی خواهد کرد که بزندگی مامورین خود بهبود بخشیده وآنهارا ازهرجهت بی‌نیاز کند تابتوانند باقدرت و استحکام بوظایف قانونی خود عمل کنند .

ماقسمت اول سخنان ایشان را زیر عنوان «عدالت اجتماعی» مورد بحث قرار داده وگفتیم تنها راه اینکه کارمندان دولت بتوانند مجریان واقعی «عدالت اجتماعی» باشند اینست که در دستگاههای دولتی اصلاحات اساسی بعمل آید. تصادفا قسمت اخیربیانات آقای نخست وزیر ، یعنی بهبودزندگی کارمندان قسمتی از برنامه اصلاحات اداری راتشکیل میدهد ، وگفته ایشان نه‌تنها درمورد روسای ادارات یک استان بلکه اصولا باید درچار چوبه وسیعتری برای کلیه کارمندان دولت تعمیم داده شود .

زیرا اگرمامور دولت درهرکاری که باشد، اززندگی خود راضی نبوده و روزگار رابسختی و عسرت بگذراند دلیلی نمی‌بینند که وسیله آسایش دیگران رافراهم سازد .

عدالت اجتماعی باین‌مفهوم که‌طبقات مختلف مردم‌درامن وامان بوده و هر کس بنحوی بافراغ خاطر زندگی کند ولی او همچنان در تنگنای فقر و فاقه با محرومیت‌ها ودلهره‌ها دست‌بگریبان باقی بماند، برای اومظهر بیعدالتی است .

ماموری که‌برای قوانین استخدامی و تامین حقوق کارمندان هیچگونه‌ضمانت اجرائی سراغ ندارد نمیتواند ضامن اجرای عدالت اجتماعی باشد .

متاسفانه در مملکت ما باوجود قوانین صریح وروشن استخدامی در بسیاری موارد، وباوجود سعی وکوششهائی که برای رفع نقایص درموارد دیگر بعمل می‌آید هنوز وضع کارمندان دولت‌نسبت بسایر طبقات اجتماع متزلزل تر است وازهر جهت گرفتار نگرانی‌های‌گوناگون میباشند .

کارمندان دولت تنها طبقه‌ای‌هستند که اضافات و ترفیعاتشان نسبت به حقوقی که میگیرند بسیار ناچیز و بی‌تناسب است .

طبقات دیگر اجتماع به‌محض اینکه افزایشی درقیمت یکی دوقلم از مایحتاج زندگی پیدا میشود قیمت کار و کالاهای خودرا بالا برده ووضع خودرا همیشه بانوسان قیمت هاهماهنگ میکنند ، کارگرمزد خودرا، پیشه‌ور و کاسب‌بازار قیمت کالای خودرا، مالک وکشاورز قیمت محصول خودرا، و بالاخره صاحب‌خانه میزان کرایه خانه را بالا میبرند ، ولی کارمند دولت نه‌کالائی دارد که قیمت آنرا احیانا بالا ببردونه وضع کارش طوری است که بتواند مزد ویااقلا میزان کارخود را افزایش دهد .

تنها امید کارمند دولت به‌همان مختصر اضافه حقوق است که‌آنهم با انواع اشکالات روبرو میشود . گاهی بودجه واعتبار وجود ندارد، گاهی گرفتار مرحله مطالعه و رسیدگی‌میشود گاهی عمدا یاسهوا در پرداخت آن تعلل میکنند بالاخره هم پرداخت مختصر وجه را باهیاهو وجنجالی توام میکنند که‌موجب بالارفتن سطح قیمت ها ولاجرم بوجودآمدن گرفتاری‌تازه‌ای برای کارمندان میشود .

هم‌اکنون کارمندان وآموزگارانی هستند که اسما پایه پنج و شش دارند ولی رسما چیزی بیش از حقوق پایه سه وچهار دستگیرشان نمیشود. ویاکارمندان‌دیگری‌هستند که‌سالهاست وقتشان برای دریافت حکم ترفیع و اضافه حقوق استحقاقی چندسال‌پیشی تلف میشود . کارمندانی هستند که‌سالهاست به‌مرخصی نرفته‌اند و حتی هنگامی هم‌که براثر پیشامدها و ضرورت های فوری احتیاج به‌چندروز مرخصی داشته باشند باید به‌هزاران تشبث غیرعادی والتماس وعجزولابه متوسل شوند !

مدتی‌است که‌صحبت‌از تغییر وضع خدمتی کارمندان روزمزد وقراردادی و یاباصطلاح غیر رسمی میشود ولی الغاء تصمیم ، یعنی تصمیمی که‌تکلیف آنهارا روشن کردمو آنهارا‌باینده خود امیدوار سازد ، هرروز به‌نحوی مهمل ومعوق می‌ماند ، که‌بدون شک با چنین‌کارمندان متزلزل ورنجوری‌نمیتوان باصلاحات اداری و اجرای عدالت اجتماعی موفق شد .

بهرصورت اکنون که‌دولت این‌روزها قسمت‌حساس ومهمی ازقانون‌استخدام یعنی بازنشستگی رابموقع‌اجراگذاشته وحق وپاداش عده‌ای ازکارمندان قدیمی رامیدهد ،حق اینست که‌قسمت‌های‌دیگر قانون مزبور رانیز در حق کارمندانی که‌باقی میمانند اجرا کرده وکاری‌کند که‌تمام مواد قانون اعم از ترفیعات منظم وپرداخت اضافات‌واعطای‌مرخصی وسایر مزایا و حقوق کارمندی ، خود بخود وبدون‌هیچگونه وقفه انجام‌گیرد تاواقعاکارمندان‌دولت‌دلگرم‌شده‌و‌بصورت عوامل موثر وصمیمی درسازمان‌های مملکتی مصدر خدمت واقعی شوند.

مسئله چین

جنبه سیاسی بحران تنگه فرمز بنحوی روز افزون جنبه نظامی آنرا تحت‌الشعاع قرار میدهد . اکنون تقریبا مسلم شده است که طرفین بخاطر جزایر ساحلی دست به جنگی که - بطورقطع اتمی خواهد بود - نخواهند زد. طبیعی است که تصمیم دراین باره باچین کمونیست است و چینی‌ها پس‌از ارزیابی موقعیت‌آمریکا قصد اقدام بکاری راندارند که متضمن خطر جنك باشد .

آمریکائیها باصراحت کاملی اراده خود رابه‌دفاع مسلحانه از جزایر ساحلی ابراز کرده‌اند و بنابر این با چینی‌هاست که ارزش کموی وماتسو را دربرابر خطر جنك بسنجند .

آنها اگر ازپشتیبانی کامل شوروی مطمئن بودند ، شاید قبول خطر می کردند ، ولی‌شوروی نیز مانندانگلستان خودرا عملا ازمعرکه نظامی بکنارکشید وثابت شد که‌در جنك آمریکا و چین طرفین نباید به‌یاری موثر متحدین‌خود چندان امیدوار باشندوهیچ‌دولتی‌امروز درجهان نیست که‌بخواهد برسرکموی وماتسو به‌جنك پردازد .

تاکتیك چینی‌ها تصرف کموی از طریق محاصره و جنك‌ایذائی وتحلیلی بود. شلیك توپها از یك‌طرف وفعالیت اژدرافکنها وقایقهای توپدار از طرف دیگر میبایست راه رسیدن ملزومات را به‌کموی سد کند وجزیره و پادگان آنرا بدون یك‌مبارزه‌خونین بدامن کمونیستها بیندازد .

ولی ناوگان امریکا در کار مداخله کردند وکشتی‌های حامل مهمات فرمز راتاسه میلی کموی مشایعت نمودند بدین ترتیب از فعالیت‌اژدر افکنهای کمونیست کاسته شد .

ضمنا ملیون ازشیوه‌های تازه‌ای‌برای رساندن مهمات به‌جزیره استفاده‌کردند و باساختن راههای تازه‌در کموی و استفاده ازقایق های متعدد توانستند عمل تخلیه راآسانتر و سریع‌تر انجام دهند ودرنتیجه محاصره کموی عملا شکسته شده‌است وپادگان آن- که بیش ازحد نیرومند است- بهرحال‌می تواند به‌ملزومات تحویلی متکی باشد و گاهگاه گلوله‌هائی راکه برایش‌می رسد روی مواضع توپخانه کمونیستها بریزد .

دراین صورت امیدی به‌تصرف‌کموی از طریق محاصره و جنك ایذائی نمی ماند .دراین جزیره که سراسر از سنگرها وپناهگاههای بتنی‌پوشیده شده است گلوله توپ تنها قادر به ازمیان بردن یك‌نیروی دفاعی ۷۰هزار نفری نیست وباید به‌حمله مستقیم پرداخت . که‌آنهم بواسطه وجود ناوگان نیرومند هفتم عملی نیست. بعلاوه حتی تشدید اقدامات‌کمونیست ها درمحاصره کموی نیز موجب‌مداخله آمریکا وبمباران اتمی مواضع توپخانه چینی‌ها خواهد شد .

از اینرو احتمالات جنگی از طرف چین ضعیف میشود و دولت دیگری‌هم- شایدبجز حکومت تایپه- نیست که طرفدارآغاز چنان مبارزه‌ای باشد . پس بایدبه‌جبهه سیاسی پرداخت .

دراین جبهه کمونیستها قبلا راه را باگلوله‌های خودهموارکردمو کوبیده‌اند فشاری که‌ازطرف‌افکارعمومی‌جهان‌وخود آمریکا برای استقرار آرامش در تنگه فرمز وارد میشود، مسئله چین را یکبار دیگر وجدی‌تر از همیشه مطرح ساخته است. نه‌تنها باید برای‌آینده کموی وماتسو تعیین تکلیف قطعی کرد، روابط‌بین دوچین و یافرمز و چین رانیز باید برمبنای واقعی‌استوار نمود ووضع چین کمونیست را در جامعه بین‌المللی روشن کرد .

تاوقتی این مسائل حل نشود ،هر روز برای کمونیستها امکان خواهد داشت درتنگه فرمز آمریکا و دنیا را بلب پرتگاه جنك بکشند واین امر اثرات سیاسی بدی درهمه دنیا ، خصوصا بین ملل بیطرف و آسیائی و افریقائی خواهد داشت. برای فلان هندی یاسودانی یا فیلیپینی و حتی دانمارکی وانگلیسی مسئله جنك بر سر کموی بیشتر مطرح است تا دفاع از اصول اخلاقی و حقوقی.

افکار عمومی که بقول آن نویسنده آمریکائی ازجریانات بیخبر است‌نمی تواند بفهمد بچه دلیل‌باید بخاطر یك جزیره ۱۶۰ میلی که‌دو٤ میلی‌خاك اصلی چین واقع‌شده دست به‌جنك اتمی‌زد . برای اثبات‌دلائل حقوقی‌و اخلاقی زمینه‌ای واقعی تر وباارزش‌تر از کموی وماتسو لازم است وبهمین دلیل باید جلوی سوءاستفاده چینی‌ها را ازموضوع جزایر ساحلی‌گرفت و دائما بهانه تبلیغاتی بدست آن ها نداد .

درعین حال توافقی بر سر کموی و ماتسو برای آینده روابط آمریکا و چین و تعیین وضع قطعی فرمز وچین کمونیست درجامعه بین‌المللی آغاز مناسبی است .طرحی‌که از جانب حزب کارگر انگلستان پیشنهاد شده راه‌حلی است که‌اگرچه اکنون جنبه عملی ندارد ، سرانجام باید مبنائی برای یك سیاست مثبت واقع شود . «راه‌حل دوچین» داروی تلخی است که همه دول ذینفع باید آنرا سر بکشند .

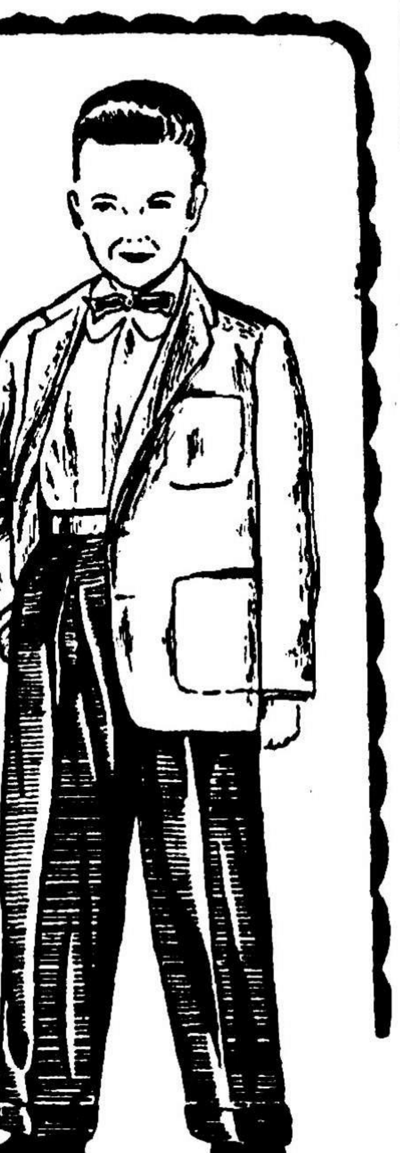

اعلاترین کت های اسپرتی پسرانه‌برنك واندازه‌های مختلف‌از

۶۵۰ تا ۱۱۵۰ ریال

بهترین شلوارفردهمه رنك ٤ تا۱۵ ساله از

۲۷۰ تا ۵۹۰ ریال

ژنرال مد

خیابان سعدی و کوچه برلن

ساعات کار: صبح از: ۸ ونیم تا۱۲ ونیم - بعد ازظهر: از ٤ تا ۸½

آ-۲۳۱۲۰

بانهایت تاثر وتاسف درگذشت مرحوم **جواد رحیمی** فرزند مرحوم مشهدی غلامرضا رکنی راباطلاع فامیل و دوستان وآشنایان میرسانیم .مجلس ترحیم آنمرحوم روز دوشنبه هفتم مهرماه ۳۷ازساعت ۳الی ۵ بعداز ظهر در مسجد لولاگر منعقد ومجلس زنانه درهمانساعت درمنزل آنمرحوم واقع درخیابان آذربایجان نزدیك مسجدلولاگر منعقد است **مشهدی غلامعلی‌کنی -جعفر ملاحسینی**

آ-۱۵۵۲۵

بعموم‌بازماندگان آنمرحوم مصیبت‌وارده‌را تسلیت میدهیم .

بمناسبت شب چهلم درگذشت شادروان بانو**مهین‌سمائی** مجلس تذکری درامامزاده عبداله آرامگاه نظام‌السلطنه‌مافی ازساعت ٤ تا٦ بعداز ظهر روز دوشنبه ۷ر۷ر۳۷ منعقد است جهت شادی روح آنمرحومه ازتمام بستگان‌ودوستان انتظار داریم حضور بهمرسانند

غلامعلی نقاشیان -حسین سمائی- بانو کبری فرخزاد بانو عالمتاج سمائی- جمشید سمائی- بانوفاطمه‌نقاشیان

آ-۱۵۵۳۱

بدین وسیله درگذشت **محمدمحسن مظاهری** راباطلاع فامیل ودوستان میرساند مجلس ترحیم آنمرحوم روز دوشنبه هفتم مهرماه ازساعت چهار الی‌شش بعداز ظهردر مسجد مجد ومجلس زنانه همانساعت درمنزل‌عبدالحسین مظاهری واقع درخیابان گرگان -خیابان سلمان فارسی کوچه زنجانی منعقد است **حاج‌حبیب‌اله‌آقامحمدی حاج‌علی‌اکبر مظاهری -حاج‌حسن آقامحمدی -حاج‌محمد آقامحمدی- حسین آقامحمدی -مهندس رضا آقامحمدی حسینقلی مظاهری -عبدالحسین مظاهری -دکتر محمد مظاهری -دکتر احمد مظاهری -دکتر ابوالقاسم مظاهری ابوطالب مظاهری -حسین مظاهری -حبیب‌اله عقیلی**

آ-۱۵۵۳۵

بعموم بازماندگان آنمرحوم مصیبت وارده‌را تسلیت‌میدهیم

بمناسبت‌اولین‌سال‌درگذشت‌**اکبر فارسی**روزدوشنبه‌هفتم‌مهر ماه ازساعت ۲تا۳ بعداز ظهر دوستان وبستگان درمنزل اینجانب دربهجت‌آباد مقابل درمانگاه فیروزگر حضور می‌یابند تادر مجلس تذکری که‌درسر مزار آنمرحوم منعقد میگردد شرکت نمایند آ-۱۵۵۲۳ **افسر فارسی**

سپاسگزاری وتشکر

از کلیه ذوات محترم -دوستان وهمکاران عزیز که با شرکت در تشییع جنازه ومجلس ترحیم مادر اینجانب وهمچنین بوسیله نامه - تلگراف یاازطریق‌جراید ابراز همدردی فرموده‌اندبدینوسیله سپاسگزار وچنانچه بعلت تالمات روحی در شرفیابی وعرض تشکر حضوری تاخیری روی‌دهدپوزش طلبیده سعادت همگی‌را ازخداوند متعال مسئلت‌دارم.

آ-۲۳۱۹۰ **حاج مهدی عظیمی پور**

عرض تشکر

از کلیه دوستان وآشنایان وفامیل محترمیکه در موقع تشییع و مجلس ترحیم وهمچنین شب هفت والده مرحومه مان قدم رنجه فرموده‌اند صمیمانه سپاسگذاریم چنانچه براثر تالمات روحی در شرفیابی و عرض تشکر حضوری تاخیر شود امید عفو وبخشش داریم .

آ-۱۵٤۵۹ **برادران پیامی**

سپاسگزاری وپوزش

از علماء عظام - تیمساران معظم -همقطاران -دوستان واقوام که‌با شرکت در تشییع جنازه مجلس ترحیم ومراسم هفته پدرم شادروان‌خانبابا عبدی یا بوسیله نامه -تلگراف ویا از طریق جراید ابرازهمدردی فرموده‌اند بدینوسیله سپاسگزاری خودرا بحضورشان معروض چنانچه در اثر تالمات روحی در شرفیابی وعرض تشکر حضوری تاخیری روی دهد پوزش طلبیده سلامتی همگی را از خداوند مسئلت دارد .

آ-۱۵٤۸۹ **سرتیپ جهانگیر - عبدی**

بدینوسیله ازعموم آقایان محترمی‌که درتشییع ومجلس ختم برادر وپدر عزیزم حاجی غلامرضا خزلی شرکت کرده بودندسپاسگزاریم مخصوصاهیئت‌مدیره‌اتحادیه کامیونداران وآقایان حاجی اله‌رحیم بختیارواسداله ساده وعباس آقا لاجوردی ومحمد مخبری واسماعیل کمالی‌را سپاسگزاری می‌نمائیم **حاجی‌غلامحسین‌خزلی-مصطفی خزلی**

آ-۱۵۵۵۱

کودکستان - دبستان - دبیرستان شهپر تجریش

همه روزه ثبت نام میکند تلفن ۸٤۷۱۳

۱-۲ آ-۲۳۲۵٦

دبیرستان تمدن

تاسیس ۱۳۰٦

دارای دوره کامل متوسطه طبیعی وریاضی

دانش آموز میپذیرد

نشانی :نادری کوچه شیروانی تلفن ٤٤٦۳۷

دبیرستان تمدن ازهمکاری صمیمانه کلیه آقایان دبیران محترم خصوصا آقایان اردلان-امامی-افتخاری- آسائی - بهنیا -استاد تربتی -دکتر حاج‌سید جوادی- رباطی روشن-زندحقیقی زاوشی -استاد سینا-مهندس شیخ- شکیبا- صباحی- عظیمی-دکتر مایل -میرمیرانی سپاسگزار است

آ-۱۲۸۲۳ ۲-۳ رئیس دبیرستان‌تمدن‌هندسی

متقاضیان اراضی کوی سینا توجه فرمایند

مراسم قرعه‌کشی اراضی قسمت سوم (منطقه۱) در ساعت ۹صبح ۱۸ر۷ر۳۷ درمحل شرکت بعمل خواهد آمد. شرکت عمرانی سینا «وگا»

آ-۲۳۰٦۰

دکتر یونس پرهامی

از مسافرت اروپا مراجعت نمود

تلفن مطب ۳۲٦۱۳ -منزل ۳٦٤۰۲

آ-۱۵٤۹۱ ۱-۳

F.L.S. SOCIETY

مؤسسه زبانهای خارجی و علوم

انجمن اف .ال .اس .درتهران کلاسهای زبان انگلیسی خودراتحت نظر مستررویلر استاد دانشگاه انگلیسی مستر بیرد (آمریکائی) میس فریدلیب -مجتبی مدرسی و۱۰ معلم انگلیسی وآمریکائی دیگر ازدهم مهرماه دائر مینماید .

دوره آموزش زبان انگلیسی یکسال تمام بوده ودر کلیه کلاسها از مقدماتی تاعالی معلمین انگلیسی وایرانی تدریس مینمایند .

دانشجویان پس از اتمام دوره میتوانند موفق باخذ مدرك دیپلم زبان از دانشگاه کمبریج انگلستان گردند .

(شهریه ۱۵۰ ریال ثبت نام فقط تا۹مهرماه) برای اطلاع وثبت نام همه روزه از ٤تا ۹بعد ازظهر به محل انجمن واقع در بهارستان‌روبروی مدرسه سپهسالار مراجعه فرمائید .

آ-۱۵۵۲۹

هنرستان خیام

برای دوره اول ودوم دانش آموز میپذیرد .در کلاسهای ششم‌طبیعی وادبی زبان فرانسه وانگلیسی تدریس میشود -خیابان سپه مقابل درب دوم دانشکده افسری -تلفن ٤۷٤٦۵ آ-۱۵۵۲۱

دکتر منوچهر درگاهی

از مسافرت اروپا مراجعت ومانند سابق از ۳تا۷ بعد ازظهر بیمار میپذیرد . آ-۱۵٤۷۱ ۱-۳

آگهی مناقصه خرید گوشت

شرکت سهامی کنسروومواد غذائی وابسته بسازمان برنامه مقدار هشتصد(۸۰۰) تن‌گوشت گوسفند تحویل کارخانه کنسرو شاهی از طریق مناقصه خریداری مینماید. داوطلبان شرکت درمناقصه میتوانند برای‌اطلاع ازمفاد شرائط آگهی مناقصه وطرح قرارداد ودریافت آن همه‌روزه درساعات اداری غیراز ایام‌تعطیل درتهران بدفتر شرکت‌واقع در خیابان آمل- کوچه‌دقت ودرشاهی بکارخانه کنسروسازی مراجعه نمایند. پیشنهادات تاآخروقت اداری روزسه‌شنبه بیست‌ودوم مهر ماه ۱۳۳۷ منحصرا دراداره مرکزی شرکت پذیرفته شده ودرساعت‌ده‌صبح روزچهارشنبه بیست‌وسوم مهرماه ۱۳۳۷ بازوقرائت خواهد گردید.

شرکت سهامی کنسروومواد غذائی

آ-۲۲۱۸۰ ۱-۳

اگهی ثبت نام

نتیجه امتحانات اختصاصی‌دانشکده ادبیات روز شنبه پنجم مهر ماه ۳۷ در محل دانشکده آگهی میشود. داوطلبان برای اطلاع از نتیجه امتحان میتوانند از روز مزبور ساعت ۳ تا ٦ بعد از ظهر بدانشکده ادبیات مراجعه نمایند .

ثبت نام قبول شدگان از روز دوشنبه هفتم مهر ماه تا آخر وقت اداری روز دوشنبه چهاردهم مهر فقط صبحها از ساعت ۸ تا ۱۲ بعمل میآید .

مدارك ثبت نام

۱ - عین کارت تحصیلی قبولی امتحان عمومی دانشگاه

۳ - رونوشت شناسنامه ۳ برگ

٤ - عکس ٤×٦ ۸ قطعه

۵ - ورقه معافی نظام وظیفه

٦ - گواهی صحت مزاج

۷ - برگ حسابداری

اداره دفتر دانشکده ادبیات

آ-۲۳۱۷٦ ۱-۲

بمناسبت تصادف روز دوشنبه باسال مرحوم **اکبر فارسی رضوی** مجلس تذکری برای شادی روح آنمرحوم ازساعت ۳ونیم الی۵ بعدازظهر در امامزاده عبداله (ع) (آرامگاه بدر) برپاست باتشریف‌فرمائی خودروح آنمرحوم را شاد فرمائید . **خانواده فارسی رضوی**

آ-۲۳۰۵۲ ۲-۲

مصیبت وارده‌را بخانواده های میرشکرائی -هاشمی‌نژاد محی‌الدین میرهاشمی تسلیت عرض نموده وبقای عمر بازماندگان آنمرحوم را ازخداوند متعال خواستارم

آ-۱۵٤۷۵ **فتوت**

باقلبی مملو ازتاثر وتاسف درگذشت ناگهانی دوست عزیزم مهندس اسداله شیشه‌چی را ببازماندگان آنمرحوم تسلیت عرض نموده بقای عمر وسلامت کلیه افرادخانواده های محترم شیشه‌چی وشنکائی ونعیمیان وصانعی را از خداوند متعال خواستارم **سمنان -محمدعلی‌شیرازی**

بانهایت تاسف مصیبت وارده را بخاندان مرحوم حاج رضا خزلی تسلیت میدهد . **ش .امانی**

درگذشت ناگهانی علی‌قلی میرزا ظلی رابعموم‌بازماندگان آنمرحوم بخصوص‌جناب سرگرد منوچهرمیرزا ظلی‌تسلیت عرض‌نموده بقای عمرو سلامتی بازماندگان آنمرحوم رااز خداوند خواستاریم **ستوان ۲حسین رضائی وبانو**

آقای دکتر میرسپاسی

ازمسافرت اروپا مراجعت وازظهر تاسه بعد ازظهر در بیمارستان ویژه واز ۵ تا۷ بعد ازظهر دردفتر خود کماکان ازمراجعین محترم پذیرائی میکند .

آ-۲۳۱٤۰ ۱-۳ دفتر بیمارستان ویژه

دکتر مجتبی فاطمی

متخصص بیماریهای اعصاب وروانی از دانشگاه‌پاریس آسیستان سابق بیمارستانهای پاریس

خیابان شمیران -خیابان خواجه نصیر طوسی(مازندران)

اوقات پذیرائی -٤تا۸ بعدازظهر

۱-۳ آ-۱۵۲۸۳

میخچه و کبیه شول برطرف کننده انواع میخچه‌ها . چهارراه اسلامبول فردوسی

۱-۳ آ-۲۳۱۱٤ خورشید

آخرین متد درمان سوزاك حاد مزمن وضعف قوای تناسلی دکتر عباس جانبزاده دارای گواهینامه از دانشکده طب فرانسه منوچهری مقابل کوچه دبیرستان ژاندارك

آ-۱۳۷۷۹ ۱-۲۰

دکتر فرهنگی پزشك بیمه کارمندان دولت و فرهنگیان از مسافرت مشهد مراجعت مانندسابق از بیماران پذیرائی مینماید .

آ-۱۵٤۷۷ ۱-۳

هتل فردوسی

مشهد

خیابان شاهرضا

بهترین محل برای پذیرائی

آ- ۲۰۷٦۸ (۱)

جشن میلاد نبی‌اکرم ص

بمناسبت ولادت باسعادت پیغمبر خاتم صلی‌الله علیه وآله وسلم سه شب متوالی در مسجد -آشتیانیها (شهباز مقابل ناصری خیابان آشتیان) از دوشنبه ۷مهر الی چهارشنبه ۹از ساعت ٦½الی ۸½ بعداز ظهر مجلس جشن‌برقرار ودانشمند معظم وخطیب مکرم جناب آقای فلسفی دامت‌افاضاته حاضرین را مستفیض میفرمایند .

امیداست علاقمندان به تعظیم شعائر شرکت فرمایند .

آ-۱۵۵٦۵ نجفی‌الموسوی الشهرستانی

مجموعه

قانون تکمیلی مالیات بردرآمد

شامل کلیه قوانین مالیاتی سالهای ۱۳۳۵ و۱۳۳۷ تلفیق شده بانضمام آئین نامه‌های مصوبه مجلسین که رفع احتیاج کلیه مؤدیان مالیاتی رامیند ازچاپ خارج وبه بهای ۳۵ ریال درکتابخانه ابن‌سینا واز روزنامه فروشها خریداری نمائید .

آ-۱۵۱۵۹

اگررنك براق- بادوام وباپوشش زیاد میخواهید از رنگهای

سنتتیك

شرکت رنگسازی ایران

که برای درب وپنجره چوبی - لوازم آهنی - اتومبیل وماشین های صنعتی مناسب میباشد مصرف نمائید

فروش درکلیه رنگفروشیهای تهران‌وشهرستانها

اگهی تاسیس شرکت سهامی کنار

بمنظور انجام امور راه‌سازی -سدسازی وهرنوع امور ساختمانی شرکتی بنام شرکت سهامی کنار که‌سرمایه آن مبلغ پنج‌میلیون ریال تعیین گردیده وبه‌یکصد سهم پنجاه هزار ریالی بانام ممتاز تقسیم ویك ثلث‌بهای اسمی‌آن نقدا‌پرداخت شده وطبق‌اظهار درتحویل واختیار مدیران شرکت می‌باشد وبقیه تعهدی‌است ازتاریخ اول‌مهرماه ۱۳۳۷ بمدت نامحدود درتهران خیابان تخت جمشید بین خیابانهای ویلا وزاهدی شماره ۵۵۳ تشکیل گردیده ودرتاریخ پنجم مهرماه ۳۷ دردفتر ثبت شرکتهای داخلی‌بشماره ٦۲۷٤به‌ثبت رسیده آقای‌مهندس علی‌اصغر ابوذر رضالی تبریزی عضو هیئت مدیره ومدیر عامل و آقایان ابوالقاسم نراقی وتقی کوبان اعضاء هیئت مدیره شرکت می‌باشند حق امضاء چك وسفته وبروات واسناد شرکت بامدیر عامل باتفاق آقای تقی کوبان متفقا بامهر شرکت خواهد بود واوراق‌عادی را مدیر عامل به‌تنهائی ودرغیاب نامبرده هریك ازاعضاء هیئت‌مدیره به‌تنهائی بامهر شرکت امضاء خواهد نمود وآقای سعادت‌اله‌بهروز بسمت بازرس شرکت برای مدت یکسال تعیین شده است

رئیس اداره ثبت شرکتها وعلائم تجارتی واختراعات .مهدی‌نراقی

آ-۱۵۵۷۱

رشید کرامی موافقت آمریکا را باتخلیه لبنان جلب‌کرد

اوضاع بیروت رو به‌آرامش میرود وشورشیان سنگرهای خودرا خراب میکنند

براثر تیراندازی نیروهای دولتی لبنان به‌فالانژیست‌های طرفدارکامیل شمعون دوباره درخیابانهای بیروت صحنه‌های انقلاب تجدیدشد ومردم برای‌آنکه ازگلوله‌های تفنك ومسلسل درامان بمانند به‌پشت تانکها خزیدند

بیروت ـ خبرگزاری فرانسه ـ دیروز سفیر آمریکا باتفاق دریادار هالوی فرمانده پادگان آمریکا در لبنان بملاقات رشیدکرامی رفتند .

دراین ملاقات که‌بیش از بیست‌دقیقه طول‌نکشید قرار بودرشیدکرامی‌طبق قول قبلی که بمخبرین جراید داده بود از سفیر آمریکا درخواست خروج سربازان آمریکائی را بنماید ولی محافل مطلع اطلاع میدهند که‌این‌دیدار صرفا جنبه تشریفاتی داشته است.

ازطرف‌دیگر مقامات‌سفارت‌کبرای‌آمریکا اطلاع دادند که‌سربازان آمریکائی‌هر وقت دولت لبنان بخواهد خاك آنکشور راترك خواهند گفت .

توافق‌درمورد‌تخلیه

بیروت ـ یونایتد پرس ـ سفیر امریکا دربیروت ودریا سالار هالووی فرمانده کل‌نیروهای ایالات متحده در پایان گفتگوی خودبارشید کرامی نخست‌وزیر لبنان اظهارداشتند که امریکا ازکوشش دولت جدید لبنان برای برقراری آرامش وحفظ استقلال وتمامیت ارضی لبنان پشتیبانی خواهد کرد .

ناظرین سیاسی عقیده دارند که‌در گفتگوی امروز درباره تخلیه خاك لبنان از نیروهای امریکا کاملا توافق شده ولی دولت‌جدید لبنان باتوجه بدشواریهائی که‌در پیش دارد ازفاش کردن تاریخ قطعی‌تخلیه‌نیروهای‌امریکا خودداری میکند .

اخطار فرمانده ارتش

باآنکه فرماندهی کل ارتش لبنان اخطارکرده که هیچکس‌حق‌حمل‌اسلحه گرم را ندارد ولی هنوز گروه زیادی‌از شورشیان بامسلسلهای‌سبك در گوشه وکنار خیابانها پاس میدهند .

باهمه اینها زندگی ساکنان محله شورشی بسطه کم‌کم‌بصورت پیشین‌در می‌آید وبسیاری ازمغازه‌ها باز شده است .

بقرار اطلاع تاهنگامیکه بدرخواست رهبر حزب فالانژ دائر برترمیم کابینه کنونی پاسخ مثبت داده‌نشده اعتصاب عمومی آنها ادامه خواهد داشت .

۲۷۰ سرباز آمریکا خارج شدند

بیروت ـ خبرگزاری فرانسه ـ ۲۷۰ نفراز سربازان آمریکائی که متعلق بقسمت های مهندسی و راهسازی ارتش آمریکا مقیم لبنان بودند دیروز بیروت راباهواپیما بمقصد آلمان‌ترك نمودند .

۱۴۰ سرباز ازهمین گروه قبلا لبنان راترك کرده‌بودند . باقیمانده سربازان آمریکائی دربیروت فعلا ۹ هزارودویست نفردیگر میباشند که یك گروهان از تفنگداران دریائی هم جزو آنان هستند .

سنگرهارا خراب میکنند

بیروت خبرگزاری فرانسه مخبر خبرگزاری فرانسه که‌اخیرا‌واردبیروت

رشید کرامی

شده‌است اطلاع‌میدهد که‌از دیروز در محلات وکوچه‌های بیروت شورشیان مشغول خراب کردن سنگر ها و حفره‌هائی‌میباشند که‌برای استفاده‌نظامی برپا شده‌بود .

همین خبرنگار اضافه میکند که‌پس‌از جنك پریروز که‌توسط مخالفین دولت براه انداخته شده‌بود وضعیت شهر بهبود یافته وروبه‌آرامش میرود وبا وجود حکومت‌نظامی‌درشهر‌مغازه هادیروز بازبودند .

مداخله آمریکا

بیروت ـ خبرگزاری فرانسه ـ دیروز صبح صائب سلام طی‌یك کنفرانس مطبوعاتی بمخبرنگاران‌گفت اولین هدف رشیدکرامی نخست وزیر اینست که آمریکائیها سربازان خودرا ازخاك لبنان خارج سازند واین کاملا به‌نفع ممالك متحده خواهدبود .

طی اعلامیه‌ای اظهار نگرانی نموده‌و مخالفین دولت فعلی از طرف دیگر میگویند:

اوضاع داخلی لبنان هنوز رضایتبخش نیست وخروج سربازان آمریکائی بموقع نمیباشد.

اظهار خرسندی

بیروت ـ خبرگزاری فرانسه ـ هیئت وزیران لبنان دراعلامیه‌ای که دیشب دربیروت انتشار داده ازاینکه ملت لبنان‌بدرخواست‌حکومت جدید پاسخ مثبت داده وزندگی عادی‌خود راازسر گرفته‌است‌اظهار خرسندی نموده وتائید کرده‌است که رئیس دولت حکومت وملت دست بدست هم داده ودرتحکیم اساس استقلال وحاکمیت کشور براساس مساوات ملیتها ودوستی‌تمام جوامع خواهند کوشید.

مذاکره بارهبر فالانژیستها

بیروت ـ خبرگزاری فرانسه ـ ژنرال شهاب رئیس جمهوری جدید لبنان دیروز مدت دوساعت با پیرـ جمائیل رهبر حزب فالانژ مذاکره و تبادل نظرکرد. یك منبع مطلع گفت که دراین مذاکرات مسئله مخالفت حزب فالانژ با دولت جدید لبنان مورد بررسی قرار گرفته است.

حزب فالانژ مدعی است که در کابینه جدیدباید وزیرانی‌از اعضای آن حزب شرکت جویند . گفته میشود که از مذاکرات شهاب با رهبر حزب فالانژ هیچگونه نتیجه‌ای بدست نیامده ورئیس جمهوری لبنان هیچ یك ازدعاوی جمائیل را نپذیرفته است.

امروزمردم فرانسه سرنوشت جمهوری‌پنجم راتعیین میکنند

درسراسر فرانسه برای مقابله باعملیات تروریستی اقدامات شدیدی بعمل‌آمده‌است

پاریس ـ خبرگزاری فرانسه ـ قریب به ۴۶ میلیون از مردم فرانسه و مستعمرات در رفراندم امروز رای خواهند داد . در مقابل هر هفت تن مرد رای‌دهنده ۶ نفر زن وجود دارد فرانسویان مقیم کشورهای خارج‌قرار است در سفارت‌خانه‌های فرانسه‌آراء خود را تسلیم کنند.

طبق آماری که پخش شده است دویست وبیست‌ودوهزار نفر ازاهالی کشورهای ماوراء بحار رای‌خواهند داد وباین عده مردان وزنان الجزایرکه اخیرا حق‌رای بآنها داده شده است اضافه خواهد شد .

در فرانسه‌یك‌میلیون وهفتصدهزار نفر ازآنهائیکه‌بسن‌رای‌دادن رسیده‌اند برای انتخابات نام نویسی نکرده‌اند.

مقامات انتظامی‌فرانسه برای‌جلوگیری از وقوع هرگونه حادثه ناگواری‌دست باقدامات احتیاطی شدیدی زده انداز آنجمله‌مراقبت‌شدیدی‌ازفرودگاه بین‌ـ المللی«اورلی» بعمل‌میآیدزیرا بیم‌آن میرود که‌ملیون‌الجزایر تولیداغتشاش ونا امنی نمایند .کلیه چمدانهای مسافرین حتی کیف بانوان مورد بازرسی قرار میگیرد.حمل‌بار‌بالجزایر ممنوع شده‌و فقط فرستادن پاکتهای پستی بآفریقای شمالی آزاد است.

انفجار کارخانه گاز

پاریس ـ آسوشیتد پرس ـ کارخانه گاز استیلن پاریس منفجر گردیدو پنجاه هزار دلار خسارت وارد ساخت.

اعدام شد

این‌انفجار دو روز قبل از مراجعه باراء عمومی نسبت بقانون اساسی جدید دو گل صورت گرفته وگفته میشود عامل‌آن الجزایری‌ها بوده‌اند. عده زیادی از مامورین آتش نشانی برای خاموش کردن آن بمحل رفتند ولی‌قبل از آنکه کار خودرا شروع کنند مخزن بزرك فلزی محتوی‌گاز استیلن منفجر شده بود .

عملیات تروریستی

پاریس ـ رویتر ـ دیروز عده‌ای از تروریستهای الجزایر در پاریس‌دو نفر پلیس را بقتل رساندند وچندین کلانتری را مورد حمله قرا ردادند.

در این حوادث دونفر دیگرزخمی شدند پلیس با مسلسلهای اتوماتیك خود مهاجمین را پراکنده کردویکنفر از آنها نیز در این میان کشته شد.

ملاقات محی‌الدین اف

پاریس ـ روزنامه پراودا در شماره امروز خودنوشته‌است محی‌الدین‌اف عضو کمیته مرکزی حزب کمونیست شوروی در سفر اخیر خودبپایتخت جمهوری متحده عرب باوزیرکشور حکومت موقتی جمهوری الجزیره دیدار وگفتگو کرده است .

اعدام یك الجزائری

پاریس ـ رویتر ـ دیروز یك مسلمان الجزائری که باتهام قتل از طرف دادگاه نظامی محکوم به مرگ شده بود درزندان«سانته»بوسیله گیوتین

آنچه قانون اساسی جدید بملت فرانسه میدهد

پاریس ـ آسوشیتدپرس ـ قانون اساسی جدید فرانسه که امروز درباره آن رای گرفته میشود بطور مختصر این تغییرات راباوجود خواهد آورد :

۱ـ یك رئیس جمهوری قوی از طرف یك هیئت انتخاباتی مرکب از اعضاء پارلمان وسران محلی فرانسه ومستملکات ماوراء بحار برای مدت هفت سال انتخاب میگردد .

۲ـ رئیس جمهور فرمانده کل نیروهای ارتش خواهد بود ودارای قدرتهای وسیعی درموارد اضطراری میباشد .

۳ـ رئیس جمهور درمواقعیکه پارلمان ودولت اختلاف‌پیدا میکنند میتواند پارلمان راتعطیل نماید .این تصمیم بـرای ثبات وزرای کابینه خواهد بود .

۴ـ رئیس جمهور میتواند قانونی رامعلق نموده واز پارلمان بخواهد کـه در آن تجدید نظر بعمل آورد .

۵ـ رئیس جمهور درراس خدمات کشوری خواهد بود وانتصابات غیر سیاسی را انجام میدهد .

۶ـ رئیس جمهور نخست وزیررا تعیین میکند کـه امور کشور رااداره نماید .موقعیکه یك اکثریت مطلق در مجلس علیه اورای دهد نخست وزیر منعزل است.

۷ـ پارلمان از دومجلس تشکیل میگردد .یك مجلس ملی ویك سنا کـه اهمیت آنها تقریبا نظیر مجلسین گذشته‌میباشد.

۸ـ یك شورای موسسان میتواند قانون اساسی را تفسیر نماید .

۹ـ مستملکات ماوراءبحار کـه در رفراندوم بقانون اساسی جدید فرانسه رای مثبت میدهند بفرانسه بصورت یك عضو کنفدراسیون ملحق خواهند شد .ولی وزرای دفاع ـ امور خارجـه وامور اقتصادی آنها بافرانسه مشترك خواهد بود .

۱۰ـ ریاست جمهور ی فرانسه ونخست وزیران‌کشورهای عضو ووزرای خارجـه ـ دفاع واقتصاد هیئت کابینه عمومی را تشکیل خواهند داد .

۱۱ـ اعضاء سنااز طرف مجامع ملی یاپارلمانهای کشورهای عضو نامزد میشوند .

۲ هزار نفر تلفات طوفان ژاپن

توکیو ـ خبر گزاری فرانسه ـ طوفان تاکنون بیش‌از دوهزار نفر رابقتل رسانیده وبعلت قطع شدن راهها نمیتوان تعداد تلف شدگان را کـه بطور قطع بیش ازاین رقم میباشد تعیین نمود .

وزیرخارجه آذربایجان شوروی‌در گذشت

مسکو ـ رویتر ـ محمود اسماعیل علی‌اف وزیر خارجه آذربایجان شوروی کـه از سال ۱۹۴۴ تابحال وزارت امور خارجه آذربایجان شوروی رااداره میکرده دیروز درگذشت .

علی‌اف درسال ۱۹۰۸ متولد شده وغیر از وزارت خارجه مشاغل حزبی قابل توجهی نیز داشته است .

اراضی سوریه‌بین‌کشاورزان تقسیم میشود

قیمت اراضی باقساط ۴۰ ساله دریافت وغرامت مالکین اراضی نیز طی مدت ۴۰ سال پرداخت میشود

قاهره ـ آسوشیتدپرس ـ جمال عبدالناصر رئیس جمهوری متحده عربی فرمانی صادر کرد وطی‌آن یك برنامه پنجساله جهت تقسیم اراضی وسیع بین کشاورزان را درسوریه اعلام‌نمود.

این‌فرمان وبرنامه آن که کاملا شبیه به‌برنامه تقسیم اراضی مصر درسال ۱۹۵۲ می‌باشد مقرر میدارد که هیچکس حق‌ندارد بیش از ۸۰ هکتار زمین مزروعی داشته باشد.

اراضی خارج ازاین مقدار توسط دولت بین کشاورزان که فاقد زمین هستند تاحداکثر ۸هکتار برای هر نفر تقسیم میگردد واگر زمین غیر مزروع باشد به زارع ۳۰هکتارداده میشود.

قیمت زمین باقساط ۴۰ ساله از زارعین گرفته میشود وغرامت زمین های ضبط شده از مالکین به‌آنها پرداخت میشود غرامت مزبور نیز باقساط ۴۰ساله داده میشود.

مقامات مصری معین‌نکرده‌اند که چه‌مقدار ازاراضی شامل این‌فرمان میشود ولی میگویند که لااقل ۳ میلیون زارع سوریه از این قانون استفاده میکنند.

درفرمان مزبور همچنین مقررشده که‌هرخانواده میتواند علاوه برمیزان مزبور معادل ۱۰ هکتار زمین‌مزروع ویا۴۰هکتار زمین غیرمزروع‌برای‌هر فرزند خود داشته باشد مشروط‌بر اینکه مجموع اراضی مزروع از۴۰ هکتار واراضی غیر مزروع از ۱۶۰ هکتار تجاوز ننماید.

یك سازمان‌مخصوص‌بنام سازمان رفرم اراضی مشغول اجرای قانون تقسیم اراضی می‌باشد درقانون مقرر شده هرکس بااجرای این قانون مخالفت‌ویامانعی درراه اجرای آن بوجودآورد محکوم به ۱۰روز تاسه سال حبس و ضبط اراضی بدون غرامت خواهدشد.

شرکتهای تعاونی

شرکتهای تعاونی کشاورزی برای کمك بکشاورزانیکه تازه صاحب زمین شده‌اند تشکیل میگردد.

سوریه در حال حاضر یك‌کشور کشاورزی است ودر حدود ۲۴هزار میل مربع از خاك این کشور قابل کشت است ولی ازاین مقدار فقط ۱۰ هزار میل‌مربع‌تحت کشت وزرع قراردارد محصول عمده کشاورزی سوریه غلات وپنبه و میوه وسبزی است .

یك سوم خاك سوریه را مراتع تشکیل میدهند وبقیه اراضی‌خشك ولم‌یزرع میباشد .

قاهره ـ آسوشیتدپرس ـ پرزیدنت عبدالناصر روز گذشته فرمانی‌صادر کرد وطی آن قوانین مربوط بایجاد وضع فوق‌العاده در سوریه در تاریخ ۱۹۴۹ ودر مصردر سال ۱۹۵۴ را یکی نمود .فرمان‌جدید بجای‌قوانین مزبور میباشد وفورا بمرحله اجرا گذارده شد .

مقامات رسمی مصر اظهارمیدارند که صدور فرمان جدید بعلت‌اجرای قانون اصلاحات اراضی در سوریه است که اعلامیه مربوط به آن‌صادر گردیده ،مقامات مزبور میگویند عین این عمل‌درسال ۱۹۵۲ انجام شد ودرآن تاریخ اصلاحات ارضی درخاك مصر صورت گرفت .

وضع‌فوق‌العاده که در سال۱۹۵۶ هنگام حمله فرانسه وبریتانیابمصر اعلام گردید هنوز بقوت خود باقی است .

اولین قدم در راه تقسیم اراضی در خاورمیانه درایران و بابتکار شاهنشاه برداشته شد وحتی کشور مصر برای مطالعه تقسیم اراضی مامورینی بایران فرستاد .

تقسیم اراضی باید مبتنی براصول فنی باشد یعنی قبل از هرچیز باید از مجموع اراضی زراعی و غیر زراعی کشور نقشه برداری دقیق بعمل آید وسپس امکانات مادی زارعین برای نگاهداری اراضی وبهره‌برداری از آن درنظر گرفته شود .

زیرا دولت باید خودرا از هر حیث برای کمك باین زارعین که صاحب زمین میشوند آماده کند وگرنه اگر زارع رابدون وسع و امکانات مادی مقداری زمین بدهد هرگززارع‌قدرت‌بهره‌برداری نخواهد داشت مقصود اینست که‌کشور ما اولین کشور خاورمیانه بود که در آن بامر شاهنشاه بطرز صحیح نقشه تقسیم اراضی عملی شد و مرحلهٔ دوم این نقشه تقسیم اراضی خالصه است که بزودی انجام‌خواهد شد .

نماینده‌هامرشولد دراردن

عمان ـ رویتر ـ پیراسپینلی نماینده دبیر کل سازمان ملل متحد درخاور میانه دیروز وارد عمان شده قرار است بانخست وزیر اردن ملاقات ومذاکره کند وی بمخبرین جراید گفت برای برقراری تماس نزدیکتر بامقامات اردنی وارد عمان شده است .

تجهیز هوائی آمریکا درخاورمیانه ودور

دودسته هواپیمای جنگی آمریکا آماده هستند که هرموقع لازم باشد درخاورمیانه ودور وارد عمل شده و متجاوزرا بجای خود بنشانند

واشنگتن ـ آسوشیتد پرس ـ نیروی هوائی آمریکا اعلام کرد که‌فرماندهی نیروی هوائی در مناطق خطرناك‌شرق وغرب جهان دو دسته هواپیما های جنگی متمرکزساخته است تعداداین هواپیماها به ۲۰۰ فروند میرسدو انواع آنها از هواپیماهای نفتکش گرفته تا هواپیماهای جت آخرین سیستم میباشد که دارای سرعتی معادل دوبرابر سرعت صوت میباشد یك دسته از این‌هواپیماها دراواسط ژوئیه گذشته در خاورمیانه متمرکز شده ودسته دیگر اخیرا بخاور دور منتقل گردیده است .ژنرال ویلند رئیس فرماندهی هواپیماهای‌تاکتیکی آمریکا اظهار داشت که تشکیل این دودسته هواپیماها در مدت چند هفته با اشکالاتی صورت گرفت با وجود این‌آمریکا میتواند دسته‌دیگری را هر موقع که بخواهد بهرنقطه‌ای از جهان بفرستد زیرا تعداد کافی هواپیماهای جنگی در اختیار دارد . امتیاز این دسته هواپیماهای‌تاکتیکی آنستکه همواره در حال آماده‌باش هستند وبمحض‌رسیدن دستور شروع بکار میکنند وبا انواع واقسام‌سلاحها از قبیل سلاحهای معمولی واتمی و هیدروژنی مجهز هستند .هواپیماهای مزبور متجاوز را سرجای خودخواهند نشاند ودر هر جنك محدود ویا جنك بزرك شرکت خواهند کرد .

۱۵۰ کارشناس‌انگلیسی عراق‌راترك‌میکنند

بغداد ـ رویتر ـ بعداز کودتای نظامی در عراق دولت جدید به بیش از ۱۵۰ نفر از کارشناسان انگلیسی که در ادارات مختلف عراق مشغول کارند دستور داده است تاخاك آن کشور را ترك گویند .

تاکنون بیش از یکهزار نفر افراد خـانواده‌های کار شناسان انگلیسی از عراق خارج شده‌اند.

تعـداد بستگان کارشناسان انگلیسی در عراق در حدود پنج هزار نفر میباشد .

دولت جدید عراق‌ـاعلام داشت که مصمم است از کارشناسان و مهندسین عراقی استفاده کند ومایل نیست افراد یك کشور بخصوص در میان اتباع کشورهای مختلف در عراق دارای اکثریت‌باشند .

قرار است در آینده بسیارنزدیکی درباره آینده کارشناسان انگلیسی که در نیروی هوائی عراق مشغول کارند اعلامیه‌ای صادر شود .

دوازده نفر انگلیسی که‌درراه‌آهن عراق کارمیکردند از کاربرکنار شده‌اند .

یازده نفر پرستار انگلیسی نیز از عراق خارج شدند .

لقاطه سابق در میدان بهارستان

باستخر وسیع سابق مجددا باوضع نوینی افتتاح آماده پذیرائی از خانواده‌های محترم میباشد تلفن ۶۴۷۷

آ ـ ۱۵۲۷۹ ۱ـ۳

سلوین لوید گفت :

در فرمز خطر زد وخورد شدیدتری وجود دارد

اگر سازمان ملل متحد باعضویت چین کمونیست موافقت میکرد بعضی از کشورها از این سازمان خارج میشدند

لندن ـ رویتر ـ سلوین لویدوزیر خارجه انگلیس پس از شرکت در دوره اجلاسیه مجمع عمومی سازمان ملل متحد ومذاکره با رهبران‌دولت آمریکا بلندن‌مراجعت کرد .

لوید در فرودگاه لندن مصاحبه کوتاهی با نمایندگان جراید بعمل آورده درباره‌تنگه‌ـفرمز چنین گفت: بعقیده من وضع تنگه فرمز زیاد بحرانی نیست .

تمایلات مردم ورهبران سیاسی برای حل مسالمت آمیز مسئلـه روزبروز زیادتر میشود وامیدواریم مذاکرات ورشو مثمر ثمر واقع شود .

خطر زدوخورد .

در چنین وضعی خطر مخاصمه ووقوع زدوخورد دامنه‌دارتری همیشه وجود دارد وبهمین جهت آنچه در قدرت داریم باید برای موفقیت مذاکرات ورشو بکار بریم .

امیدوارم دولت چین کمونیست از بکار بردن قوه قهریه برای حـل مسئله خودداری کند .

اگر مجمع عمومی سازمان ملل متحدموضوع‌نمایندگی‌چین کمونیست را در سازمان ملل متحد قبول کرده بود بدون شك بدنبال آن مسائل بغرنج دیگری بوجود می‌آمد.

اگر چین کمونیست بعضویت سازمان ملل متحد پذیرفته میشد عده‌ای از کشورها ممکن بود آن سازمان راترك بگویند.

تخلیه اردن

لوید گفت تخلیه نیروهای‌انگلیسی ازاردن بگزارش دبیر کل سازمان ملل متحد بستگی دارد .

این گزارش بزودی منتشر خواهد شد .

وزیر خارجه انگلیس اظهار امیدواری کردگزارش‌داك‌هامرشولد حاکی ازاین خواهد بود که‌سایر کشور های عربی نسبت باردن‌روش دوستانه‌ای رااتخاذ کرده‌اند .

بعد از ثابت شدن چنین حقیقتی تخلیه نیروهای انگلیسی‌از اردن عملی خواهد بود .

آمریکا بایتالیا موشك ژوپیتر میدهد

رم ـ رویتر ـ دیروز منابع پارلمانی ایتالیا اظهار داشتند روز سه‌شنبه آینده دولت باطلاع پارلمان خواهد رسانید که آمریکا مصمم است‌موشك برد متوسط از نوع‌ژوپیتر به ایتالیا تحویل دهد .

این منابع اضافه کردند که طبق تصمیماتی که اتحادیه اتلانتیك‌شمالی در ماه دسامبر سال گذشته گرفت قرار است از این موشکها به‌فرانسه وترکیه نیز تحویل داده شود. برد موشك ژوپیتر ۱۵۰۰۰ میل است .

حزب کمونیست‌ایتالیا از هم اکنون حملات خودرا علیه دولت شروع‌کرده ومدعی است که این کشور به پایگاه تجاوز آمریکا تبدیل میشود .

رُشد عالی باشیر پلارگون

این سه قلوهای ایرانی

گلناز ـ گلنار و گلرخ مقصودی بسیار عالی رُشد کرده‌اند زیرا از بدو تولد باشیر پلارگون ساخت کمپانی بین‌المللی نستله تغذیه شده‌اند پلارگون شیرآسیدیفیه تمام چربی وتباینه برای کودکان سالم واطفالی که دارای ناراحتیهای هاضمه هستند

شیر پلارگون مورد اطمینان است

گلایزر

بهترین پالتو بارانی دنیا

مغازه گلایزر

مغازه برلیان ـ خیابان نادری

آ ـ ۲۳۲۱۰

از صبح روز چهارشنبه فیلم پرارزش

کارناوال ناپل باشرکت ستاره طناز سوفیالرن ونادیا گری ـ تیناپیکا انتونیو جیفاریللو

برنامه سینماهای دنیا ـ دیانا

آ ـ ۲۲۲۵۰

فشار چین کمونیست به‌برمه تشدید میابد

علت برکناری «اونو» شکست وی در رهبری مبارزه ضد کمونیستی بود

لندن ـ آسوشیتدپرس ـ بطوری‌که مطلعین درلندن اظهارعقیده کرده‌اند تشکیل یك‌دولت نیرومند نظامی ضد کمونیستی دربرمه ممکنست سبب شود که‌چین کمونیست فشار زیادتری نسبت باین کشورجمهوری آسیائی واردسازد. اولین عکس‌العملی که‌از طرف ناظرین سیاسی نسبت بتحولات اخیر برمه ابراز شده‌عبارت ازاین‌بود که‌گرچه این تحول‌ظاهرا بصورت یك‌کودتابوده ولی‌در واقع ژنرال «نه‌وین» قانونا وبرطبق‌مقررات قانون اساسی برمه حکومت‌را از «اونو» تحویل گرفته است وخود «اونو» زمام امورکشور را بدست ارتش داده وموافقت کرده که‌اداره امور برمه ازطرف ژنرال نه‌وین‌مرد قوی برمه صورت گیرد .

عکس‌العمل چین کمونیست

بطوریکه سیاسیون حدس‌میزنند عکس‌العمل چین کمونیست نسبت بروی کار آمدن یك‌حکومت‌نظامی ضد کمونیست دربرمه بشرح‌زیر خواهد بود :

۱ـ روی کار آمدن یك حکومت نظامی دربرمه برای جلوگیری از جنبش کمونیستی دراین کشوربوده است .

۲ـ چین کمونیست همواره به کمونیستهای برمه کمك مادی و معنوی میکرده وتان‌تون رهبر کمونیست های این کشورراتقویت مینموده است .ولی‌یکعده‌دیگراز کمونیستها دربرمه هستند که نخواسته‌اند ازچین کمونیست ویا شوروی پیروی کنند وکمك‌بگیرند واین کودتا باکمك دسته اخیر صورت گرفته است .

۳ـ کمونیستهائی که‌برهبری تان‌تون‌فعالیت‌میکنند ودرنقاط‌صعب‌العبور وجنگلها متمرکز هستند بکار خود ادامه خواهند داد .

٤ـ رژیم پکن هنوز مدعی‌است که عده‌ای از چینیها در این کشور سکونت دارند ودولت برمه بوضع آنها رسیدگی نمیکند .

برنامه مبارزه با کمونیسم

علت اساسی روی کار آمدن یك دولت ضد کمونیستی در برمه‌آنست که «اونو» نخست‌وزیر سابق‌اینکشور نتوانسته است برنامه مبارزه با کمونیسم را در این کشور آنطور که باید وشاید ادامه دهد .مدت چندماه بود که اونو با تاکتیك مخصوصی گاهی کمونیستها را تهدیدمیکرد وگاهی به آنها وعده هائی میداد تا اسلحه ها را بزمین بگذارند واز بیغوله ها بیرون بیایند ولی اقدامات او مؤثر واقع‌نگردید.

البته بعضی از کمونیستها نصایح وتوصیه های دولت را بکار بستند ولی تان‌تون رهبر آنها بنا باشاره پکن دست از شورش برنداشت .

تاکتیکهائی که تان‌تون بکار میبست واظهار تمایلاتی که ازطرف کمونیست ها درداخل وخارج پارلمان برمه نسبت بوی صورت میگرفت سبب شد که در «اتحادیه آزادی مردم» برمه شکافی روی دهد .این‌جمعیت در سالهای جنك دوم جهانی یك سازمان ضد فاشیستی بود وعلیه اشغالگران ژاپنی فعالیت میکرد و بعدا بصورت یك سازمان مبارزه‌در راه تجزیه برمه از امپراطوری انگلستان درآمد وخواستار استقلال این کشور گردید .

نمیتواند بکار ادامه دهد

در هفته های اخیر برای «اونو» مسلم شدکه نمیتواندبکار خودادامه دهد مگر اینکه بقیه اعضاء حزب خودرا نیز تسلیم کمونیستهانمایدو با آنها کنار بیاید .در همین موقع بود که رهبران نظامی برمه به«اونو» تکلیف کردند که زمام امور را به آنها بدهد وخودش کناربرود .اولین باری که دولت برمه با مخالفت اقلیت «کارن» مواجه شد درسال ۱۹۵۵ بود ودر آن موقع این اقلیت تقاضا کرد که به آنها استقلال‌داده شود .از سال ۱۹٤۹ عده‌ای از رهبران نظامی عضو کومین تانك چین که به برمه فرار کرده بودند نیز در نواحی شمالی برمه بفعالیت دست زدند ومزاحم مردم غیر نظامی وسربازان برمه در این نواحی گردیدند .این امر سبب شد که رژیم پکن رهبران برمه را مورد انتقاد قرار دهد .در همین موقع کمونیستها نیز بدو جبهه تقسیم گردیدند .

عده‌ای از آنها که بگروه پرچم‌سفید مشهورند همانهائی هستند که باستالین ـ مائوتسه‌تونك وخروشچف اعتقاد دارند و آنها را رهبران‌بحق کمونیست میدانند .عده دیگر که بگروه پرچم سرخ مشهور گردیده‌اند طرفداران تروتسکی هستند .ولی‌در واقع شورشیان میباشند که باایجاد وحشت ودزدی زندگی میکنند واز لحاظ سیاسی نفوذی ندارند .

در چنین اوضاعی خطرایجادشورش در برمه وجود داشت وفقط یك حکومت مقتدر که روابط نزدیکی با مردم داشته باشد میتوانست از خطر هرج ومرج در برمه جلوگیری کند.

چین کمونیست

بقیه از صفحه اول

کمونی ـ آسوشیتدپرس ـ یك کاروان دیگر از کشتی‌های ملیون چین درزیرآتش‌توپخانه کمونیستها خودرا بجزیره کموی رسانید وبار های خودرا برای نیروی ملیون چین درکموی خالی کرد. این موضوع نشان داده که ملیون چین بکمك مستشاران آمریکائی توانسته‌اندراهی برای شکستن‌حلقه‌محاصره کمونیستها برکموی پیدا کنند . آنچه که که اکنون مورد احتیاج ملیون چین می‌باشد قایقهای موتوری وکشتی ـ های مخصوص است‌که هم درآب و هم در خشکی حرکت میکنند و بمحض رسیدن بساحل‌میتوانند براه خود ادامه دهند ومحتویات خودرا تخلیه کنند . این شکستن حلقه محاصره پس از گلوله باران سخت کموی ازطرف کمونیستها صورت گرفت و مقدار زیادی دارو ومواد دیگربرای سربازان چین در جزیره کموی حمل شد. ضمنا ۸۰ هزار قرص نان شیرینی باهواپیما بروی کموی ریخته شد واین امربمناسبت فرارسیدن جشن پائیزی چینیها که در آن خرمنها را جمع می کنند صورت گرفت. این شیرینها هدیه ژنرالیسم چیانکایچك رهبر چین ملی برای سربازان ملیون در کموی بود

غرق ۲ کشتی

پکن ـ رادیو لندن ـ اعلامیه چین کمونیست میگوید که توپخانه آنها دراطراف کموی ۳۲ کشتی کوچك حمل آذوقه چین ملی را غرق کرده‌اند.

موجودی آذوقه کم میشود

تایپه ـ رویتر ـ مقامات‌صلاحیت‌دار چین ملی دیروز اعلام‌کردند علی‌رغم رساندن آذوقه ومهمات بکموی از طریق دریا وهوا معذالك موجودی آذوقه و مهمات کموی روز بروز کمتر میشود.

درعرض ۲٤ ساعت اخیر مقدار ٦٥ تن‌مواد لازم از طریق هوا به کموی ارسال گردیدولی‌این مقدار باندازه احتیاجات جزیره مزبور نمی باشد.

بروس راسل مخبر رویتراز کموی گزارش میدهد که دو کشتی حامل نفت ومهمات‌خط‌محاصره کمونیستها راشکستند ودر ساحل کموی بارخود را خالی نمود.

منابع مطلع‌اظهارنظر میکنند که توپخانه نوع روسی باکالیبر ۱۳۰ میلیمتری وبرد سه کیلو متر در ساحل چین کمونیست مقابل‌کموی کار گذاشته شده‌است.

بندگرفتاری

هنك‌کنك ـ رویتر ـ چن‌سیی معاون نخست‌وزیروزیرامور خارجه چین کمونیست دیروز در پکن اعلام کرد :

اگر امپریالیسم آمریکا جرائت داشته باشد که جنك را به چین توده‌ای تحمیل نماید در آن صورت مردم چین با پشتیبانی اردوی سوسیالیسم که شوروی در راس آن قرار دارد بطور قطع آمریکا را دچار شکست خواهد ساخت .

جلوگیری ازپرواز هواپیماها

سازمان‌ملل‌متحد ـ آسوشیتدپرس ـ از منابع موثق کسب اطلاع شد که آمریکا قصد دارد به مقامات چین ملی توصیه کند از پرواز هواپیماهای خود برفراز خاك اصلی چین جلوگیری نمایند تازدوخورد هوائی روی ندهد .

مقامات مزبور میگویند این قبیل پروازها جزو عملیات تحریك آمیز جنگی محسوب شده‌وآمریکا در جریان مذاکرات ورشو با این موضوع موافقت خواهد کرد .

تابحال مقامات چین ملی چندین بار ادعا کرده‌اند که هواپیما های چین ملی برفراز خاك اصلی چین پرواز کرده واوراق ضد کمونیستی فرو ریخته‌اند وحتی گزارشهائی میرسد که کوماندوهای چین ملی چند بار بخاك اصلی چین‌شبیخون زده‌اند .

دلایل اقدامات امریکا

واشنگتن ـ رویتر ـ ریچاردنیکسون معاون ریاست جمهوری امریکا گفت که‌بحران تنگه فرمز تنها مربوط بکموی وماتسوو حتی‌جزیره فرمز نیست بلکه مربوط بوضعیت دنیای آزاد درخاور دور می‌باشد.

نیکسون اضافه کرد که من اطمینان کامل دارم مردم امریکا این نکته‌را درك میکنند وازسیاست آیزنهاور مبنی بر جلوگیری از حل اختلافات بین‌المللی بوسیله زور پشتیبانی خواهند کرد .وی‌از اینکه هشتاد درصد کسانی که‌نامه برای وزارت خارجه نوشته‌اند از سیاست آیزنهاور انتقاد نموده‌اند اظهار تاسف نمود .نویسندگان‌نامه ها اظهار ناراحتی کرده‌اند که‌مبادا بحران کموی منجر بجنك عالمگیر شود .

نیکسون گفت آنچه که‌برای‌من دردرجه اول اهمیت قرار دارد خرابکاری عده‌ای‌درکار وزیرخارجه نیست بلکه نکته مهم اینستکه‌مردم بدلایل اقدامات‌امریکا توجه‌ندارند.

عصبانی هستند

واشنگتن ـ رویتر ـ سناتورزف کلارك عضو حزب دمکرات امریکا دیروز اظهار داشت که‌وی درائنای مسافرت باروپای شرقی متوجه‌شد که‌مردم نسبت بسیاست جان‌فاستر دالس درامور کموی وماتسوعصبانی هستند .

سناتور امریکائی دمکرات‌اضافه کرد که‌کموی ارزش این‌راندارد که‌حتی یك‌نفر امریکائی بخاطرآن کشته شود .وبرای حفظ امنیت امریکا دارای هیچگونه اهمیتی نیست .واگر مابخواهیم بخاطرحفظ جزایر ساحلی وارد جنك‌شویم‌بدون شك باید بار جنك‌را تنها بدوش بکشیم ومتحدی نداشته‌باشیم .

شکست‌سیاست ایزنهاور ـ دالس

واشنگتن ـ آسوشیتدپرس ـ تمام قرائن نشان میدهد که پرزیدنت آیزنهاور درداخل وخارج در مورد سیاست خود نسبت بمسئله فرمز بتدریج دچار عدم موفقیت میگردد واکنون مسئله مزبور بعهده دالس گذاشته شده‌است تاعموم رانسبت بروش آمریکا روشن نماید. اما بنظر میرسد که‌دالس نیزدرکوشش های خود تا بحال موفقیتی بدست نیآورده‌است. تابحال بیش از ٥هزار نامه ازطرف‌مردم آمریکا برای کاخ سفیدفرستاده‌شده‌ودراغلب‌آنها مردم تقاضاکرده‌اند که‌امریکاراازجنك دورنگاهدارد. ازطرف‌دیگر متفقین امریکامخصوصابریتانیاحاضربمداخله درعملیات جنگی خاور دورنشده‌اند. حتی کشورهای آسیائی که خود مستقیما در معرض خطر سیاست توسعه‌طلبانه چین کمونیست قرار دارند ازسیاست آمریکا پشتیبانی نمی کنند گرچه‌برخی‌از این‌کشورها بطور خصوصی آمریکا راتشویق بجنك وایستادگی‌درمقابل‌کمونیستها مینمایند.

استفاده از بمب اتمی

واشنگتن ـ خبرگزاری فرانسه ـ جیمزدوگلاس وزیر نیروی هوائی امریکا طی‌نطقی اظهار داشت که در صورت لزوم ممکن است علیه چین کمونیست از بمب های اتمی استفاده شود. وزیر نیروی هوائی امریکا افزود که بمب افکنهای سنگین وسبك ما درهر لحظه‌برای وارد شدن‌درعملیات‌جنگی آماده‌اند واین هواپیماها میتوانند در صورت لزوم بمب‌های انفجاری بزرك ویا سلاحهای اتمی بکار برند.

وزیر نیروی هوائی امریکااعتراف کرد که روسهادر قسمت موشکهای بالستیك ازایالات متحده جلوهستند ولی ازلحاظ بمب‌افکنهای دورپرواز قضیه درست برعکس است جیمز ـ دوگلاس دریایان نطق خود اظهار داشت که شوروی طی سال گذشته چند موشك بالستیك قاره پیما آزمایش کرده‌است.

ماساچوست ـ خبرگزاری فرانسه جان فوستردالس وزیر خارجه‌امریکا طی نطقی‌که دیشب در برابر نمایندگان«انجمن اتحادیه‌اتلانتیك» ایراد کرد گفت روش شوروی امریکا رادر منطقه‌خاور دوردربرابر یك دوراهی قرارداده است یعنی یا باید نیروهای خودرابا قوای چین‌ملی در عملیات دفاعی مشترك وارد کند ویا با زور از این منطقه اخراج‌شود.

دالس گفت اگر آمریکادرآسیا درمقابل درخواستهای کمونیستها تسلیم شود نتایج وخیم این‌عمل در اروپای غربی نیز محسوس خواهد شد وزیر خارجه‌امریکا افزودبدیهی است ایالات متحده کمك اتحادیه آتلانتیك شمالی را دربحران فرمز خواستارنشده وانتظار هم‌نداردردراین منطقه ازکمك نظامی پیمان مزبور برخوردار شود زیرا این امرخارج از تعهداتی است که کشورهای‌عضو هنگام امضای پیمان‌بعهده گرفته‌اند

کموی ـ آسوشیتدپرس ـ وزارت دفاع نام شش نفر روزنامه نگاران که ازآنها خبری در دست نیست منتشر ساخته است. این عده در جریان غرق یك‌ناوچه در سواحل کموی مفقود شده‌اند. جستجو در اینمورد ادامه دارد احتمال میرود که این روزنامه نگاران بعلت جریان آب‌دریا بطرف خاك چین اصلی رفته باشند چهارنفرازروزنامه‌نگاران‌چینی ودونفر ازمدیران‌جراید کرده‌بوده‌اند

توطئه در جمهوری سان مارینو

برای واژگون کردن کوچکترین جمهوری جهان کمونیستها توطئه کرده بودند

سان‌مارینو ـ آسوشیتدپرس ـ وزارت خارجه کوچکترین‌جمهوری دنیایعنی‌کشور کوچك سان‌مارینو که دارای ۳۸ میل مربع وسعت و در یك ناحیه کوهستانی ایتالیا واقع شده اعلام داشت توطئه‌ای از طرف کمونیست ها برای واژگون کردن حکومت آن کشور چیده شده بود که‌کشف گردید .

شورای عالی این کشور ۱٦۰۰ ساله بهمین مناسبت جلسه‌فوق‌العاده تشکیل داد .

اعلامیه میگوید توطئه علیه امنیت کشور بود وپلیس پس از ورود در یك باشگاه کارگری رهبر واحد های مسلح غیر نظامی را در حالیکه مشغول تهیه نقشه جهت تجدید سازمان داوطلبان ملی بود کشف نمود

کودتا قرار بود روز اول اکتبر که مصادف باشروع‌انتخابات است‌بعمل آید .

شورای عالی مقرر داشته که تمام باشگاه های کارگری تعطیل و اجتماعات سیاسی ممنوع شود .

در اعلامیه گفته شده است که چون زندان در این کشور وجود ندارد کسی باتهام توطئه بازداشت نشده است .

فرنچ کانکان

از امروز در سینما حافظ ـ سینما دنیا

رنگی بطریقه پانوراميك

یک فیلم با سابقه ویک اثر بدیع

با شرکت هنرپیشگان نامی

ماریا فلیکس . ژان گابن . فرانسوا ارنول

فرهنگی - ورزشی

جشن توزیع جوائز باشگاه پهلوی

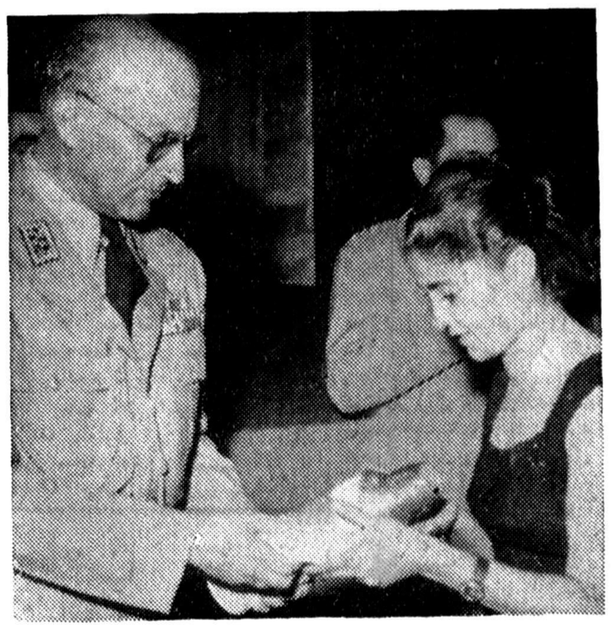

درساعت پنج ونیم بعدازظهر روز پنجشنبه مراسم جشن وتوزیع جوائز قهرمانان باشگاه پهلوی در محل باشگاه برگزار گردید .

دراین مراسم جمعی از امراء وافسران ارشد ارتش ورجال دعوت داشتند .

مراسم بانواختن سرود شاهنشاهی آغاز شد وضمن برنامه های جالبی که اجراء گردید جوائز قهرمانان باشگاه پهلوی وسیله تیمسار سپهبد حجازی اهدا شد .

در خاتمه این مراسم برنامه‌های هنری وبالت اجراء گردید که مورد توجه حضار قرار گرفت .

در عکس فوق یك دوشیزه قهرمان جایزه خود را از تیمسار سپهبد حجازی دریافت میدارد

افتتاح باشگاه ورزشی مشعل

ساعت‌شش بعداز ظهرروز پنجشنبه بنابدعوت باشگاه ورزشی‌مشعل در تجریش جمع کثیری از شخصیت های ورزشی وعلاقمندان بورزش درباشگاه مذکور حضور یافتند .

ابتدا دبیر باشگاه گزارش تاسیس وآغاز کار این باشگاه را اعلام نمود وسپس مسابقات‌والیبال وفوتبال انجام شد .

در خاتمه آقای سرهنك خسروانی رئیس باشگاه های تاج کشور ضمن نطق خود اظهار داشت که امیدواریم در ظل توجهات شاهنشاه هرروز جوانان ورزشکار قدم مثبتی برای اعتلای نام وطن بردارند .

وضمنا آقای سرهنك خسروانی مبلغ یکهزار تومان باین باشگاه جدیدالتاسیس کمك نمود .

مسابقه کشتی صنف خیاط با باشگاه نیکنام

باشگاه ورزشی نیکنام ازتیم کشتی صنف خیاط برای انجام یکدوره مسابقه دوستانه با تیم کشتی باشگاه نیکنام در روز جمعه آینده دعوت نموده است .

کشتی قهرمانان کرولال

صبح امروز آقای محمد شواربی رئیس فدراسیون کرو لالمهای کشور بخبرنگار ما اظهار داشت که در تاریخ دهم مهر ماه مسابقه بزرگ کشتی بین قهرمانان کر و لالها در سالن پارك شهر برگزار خواهد شد .

برای قهرمانان پیروز این رشته جوائزی نیز در نظر گرفته شده است که همان شب اهداء خواهد گردید .

از : اسپهانی

پیروزی وزنه‌برداران ما

بطوریکه در اخبار ورزشی بنظر خوانندگان رسید مسابقات وزنه برداری قهرمانی جهانی ۱۹۵۸ سوئد خاتمه یافت ودر نتیجه تیمهای شوروی ،امریکا وایران بترتیب مقامهای اول و دوم و سوم را احراز نمودند .

سابقه مسابقات جهانی بیش از نیم قرن است .اولین مسابقه در سال ۱۸۹۸ بطور نا منظم در شهر وین بر گزار گردید و تا سال ۱۹۲۳ این مسابقات در شرائط نا منظمی ۱۷ بار تجدید شد .

از سال ۱۹۳۷ مقررات وزنه برداری سر و صورتی پیدا کرد و بعد از این تاریخ انجام مسابقات قهرمانی جهانی نظم نوینی پیدا نمود .

ورزش وزنه برداری از المپیاد ۱۹۲۰ آنورس تاکنون وارد برنامه های بازیهای المپیك می باشد .

وزنه برداری در سال ۱۳۰۲ توسط آقای پادگرنی وارد ایران گردید .از سال ۱۳۱۸ جزو برنامه های مسابقات قهرمانی کشور قرار گرفت .

اولین تماس خارجی وزنه برداران ما در سال ۱۹۴۷ صورت گرفت در سال مزبور تیم ملی ما در مسابقات وزنه برداری قهرمانی اروپا شرکت نمود .تیم ملی وزنه برداری ایران علاوه بر تماس های ملی تاکنون سه بار در بازیهای المپیك ،دو بار در بازیهای آسیائی و هفت بار هم در مسابقات قهرمانی جهان شرکت کرده‌اند .

مسابقات وزنه برداری قهرمانی جهان ۱۹۵۷ در شهر تهران انجام گرفت و فدراسیون وزنه برداری ایران در تشکیل آن موفقیت نشان داد .

وزنه برداران ما در اغلب مسابقاتیکه شرکت نمودند موفق شده‌اند امتیازاتی کسب نمایند . تیم ملی وزنه برداری ایران در آسیا مقام اولی ودر دنیا ودر المپیك مقام سومی را دارا است .

در مسابقات سوئد که اخیرا انجام گرفت علاوه بر اینکه دکتر رهنوردی بعلت بیماری شرکت ننمود در ضمن وضع وزنه برداران دیگر هم چندان رضایتبخش نبود .علاقمندان ورزش از نتایج مسابقات سوئد اظهارنگرانی میکردند.خوشبختانه‌تیم ملی وزنه‌برداری ایران در انظار جهانیان پرستیژ خود را حفظ‌کرد و ثابت نمود که پس از تیمهای شوروی ـامریکا نیرومند ترین تیم جهان می باشد . با اینکه در مسابقات سوئد رکورد های ما زیاد جالب نبود ولی بدون تردید سه مدال برنزی که نصیب ما گردید دارای ارزش فراوان است .امیدواریم که در سالهای آینده پیروزیهای‌درخشانتری نصیب وزنه برداران ما شود .

چند طرح جدید

برای تاسیس دانشگاه ملی

مسئله تاسیس دانشگاه ملی‌که ازطرف روزنامه‌اطلاعات مطرح‌شده همچنان مورد توجه عده‌کثیری از خوانندگان عزیزمیباشد وهمه‌روزه نامه‌های فراوانی دراینمورد واصل میگردد .

اینك چندنامه از خوانندگان اطلاعات که پیشنهادهائی برای عملی‌شدن این طرح داده‌اند .

آقای حسین رحمانیان اینطور مینویسد :

برای تاسیس دانشگاه ملی در درجه‌اول پول لازم است برای‌اینکار اولا باید ثروتمندان را وادارکردکه برای ساختن دانشگاه پول‌بدهند.

ثانیا باید قبض‌هائی بنام قرضه ازصدریال به‌بالا تهیه‌کرد وبین محصلین دبستانها و دبیرستانها بمعرض فروش‌گذارد درضمن باید ترتیبی‌داد تامحصلینی که از اوراق قرضه خریداری کرده‌اند هنگام رفتن بدانشگاه ورودیه کمتری بپردازند .

ثالثا ـ توجه مردم نوع‌پرور و فرهنك دوست را باید جلب کرد تا باین امر خیر کمك کنند .

***

آقای علی‌اصغر رسولی ازچالوس‌اداره حسابداری کارخانه‌حریربافی چنین مینویسد :

امسال درکنکور دانشکده‌ها دوازده هزار دیپلمه شرکت‌کردند از اینعده‌فقط ۱۷۰۰نفر بدانشگاه راه خواهندیافت. اکنون اولیای‌محصلین حاضرند بافروختن هستی‌خود برای تاسیس دانشگاه ملی اقدام‌نمایند برای تاسیس دانشگاه ملی باید اقداماتی را باین شرح شروع‌کرد :

۱ـ حسابی دربانك ملی ایران ووجوهی جهت ساختمان‌دانشگاه ملی جمع‌آوری شود.

۲ـ هردانشجوئی سالیانه درحدود بیست‌هزار ریال بطور اقساط بپردازد .

۳ـ سازمان برنامه حداقل ۵۰درصد مخارج راتقبل نماید.

٤ـ از اراضی خالصه جهت احداث ساختمان اختصاص داده‌شود.

۵ـ وزارت‌فرهنك درمورد حقوق استادان دانشکده‌ها که دردانشگاه ملی تدریس مینماید کمك نماید.

***

یکی دیگر از دانشجویان اینطور مینویسد :

برای احداث‌دانشگاه ملی‌که اخیرا فکرآن ازطرف روزنامه‌اطلاعات مطرح‌شده پیشنهاد مینمایم‌که ابتدا از هردانشجو مبلغ سی‌هزارریال هنگام ثبت‌نام اخذ شود اگر چنین دانشگاهی گنجایش هزارنفر را داشته‌باشد سی‌میلیون ریال عاید دانشگاه خواهد شد بااین مبلغ میتوان مقدمات کار را فراهم کرد .

سپس باید بادانشگاه تهران مذاکره‌شود تااز حیث بعضی از لوازم وآزمایشگاهها بادانشگاه ملی همکاری کند تابعدها این دانشگاه‌جدید از نظر وسایل مورد احتیاج بی‌نیاز گردد .

***

آقای صادق برزگر ۵ پیشنهاد برای تاسیس دانشگاه ملی باین شرح داده است :

۱ـ برای تامین وسایل مادی وتهیه‌جا ومکان واثاثیه ولوازم و تامین هزینه دانشگاه ملی‌باید شرکت سهامی بوجود آورد ومؤسسین این شرکت‌را باید عده‌ای ازمعتمدین وسرمایه‌داران واستادان تشکیل دهند وبرای فروش سهام باید بعامه مردم مراجعه‌کرد وبدون شك‌از اینکار استقبال خواهدشد کمااینکه درمورد تامین مسکن مردم از یکنفر تاجربنام آقای‌دریائی حسن‌استقبال کردند. البته برای‌سهامداران مزیت ونفع وسود سهام وجوائز باید قائل‌شد .

۲ـ راه دیگر عبارت ازتشکیل شرکت های تعاونی است بین دانشجویان ونیازمندان باین‌معنی‌که شرکتی متشکل از دانشجویان باسرمایه و سهم ترکه آنان بوجود آید وفقط استفاده از وجود شرکت منحصر به‌شرکاء واعضای شرکت های تعاونی باشد البته این‌چند هزارنفر دروضع حاضر مایلندکه همه درشرکت درشرف تاسیس سهیم باشند ولی جا دادن تمام آنها مقدور نیست دراینمورد باید مقرراتی وضع‌کردکه تدریجا از وجود داوطلبان استفاده‌شود.

۳ـ راه‌سوم آنکه یکعده سرمایه‌دار بامشارکت استادان بجای صرف چندین میلیون جهت تاسیس مینما و غیره تشکیل شرکت دانشگاهی بدهند دراین مورد بانك رهنی و سازمان برنامه باید کمك کنند .

٤ـ راه‌چهارم آنکه دولت میتواندباز محل پذیره وعواید نفت برای تاسیس دانشگاه ملی وتکمیل دانشگاههای موجود اقدام‌کند یا از تسهیلات اعتباری بانکهای دولتی استفاده شود .

۵ـ همانطوریکه این روزها تشکیل بانك‌های مختلط ایرانی و خارجی جزء مسائل روزشده از وجوددانشگاههای اروپائی وآمریکائی باید استفاده کرد . گرچه عده‌ای معتقدندکه این فکر موجب توسعه نفوذ بیگانگان میشود ولی برای جلوگیری ازخطرهای احتمالی‌میتوان مقررات شدیدی وضع کرد. برای اینکارباید شرکت‌سهامی بامشارکت یکی‌از دانشگاههای خارجی‌تشکیل گردد که ٤۹درصد سهام آن متعلق‌به‌دانشگاه خارجی و۵۱ درصد متعلق به‌دانشگاه ایرانی باشد . درمورد شهرستانها مردم باید باکمك سازمان‌برنامه اقدام‌کنند و دانشکده‌های ملی دایر نمایند .

فوتبال ارتش‌آماده مسابقات خارجی‌میشود

صبح امروز سرکار سرهنك مکری سرپرست تیم فوتبال ارتش بخبرنگار ما اظهارداشت در مسابقات اخیر دوره‌ای واحد های تهران سی‌نفر از بهترین بازیکنان تیم های مختلف جهت تمرین تیم ملی‌نیروی زمینی انتخاب شده اند که ازدهم مهرماه تمرینات آنان در زمین چمن دانشکده افسری آغاز میگردد .

چون چندین مسابقه خارجی در پیش میباشد در نظراست برای‌اعزام تیم نیروی زمینی به آن مسابقات همین‌نفرات تقویت شده ودر مسابقات شرکت نمایند .

عزیمت باروپا

سرکار سرهنك محسن دادفر افسر اداره تعلیمات ارتش جهت مطالعات ورزشی وبازدید از تاسیسات صنعتی به آلمان عزیمت کرد. آقای سرهنك دادفر یکی از مطلعین‌امور ورزشی میباشد.

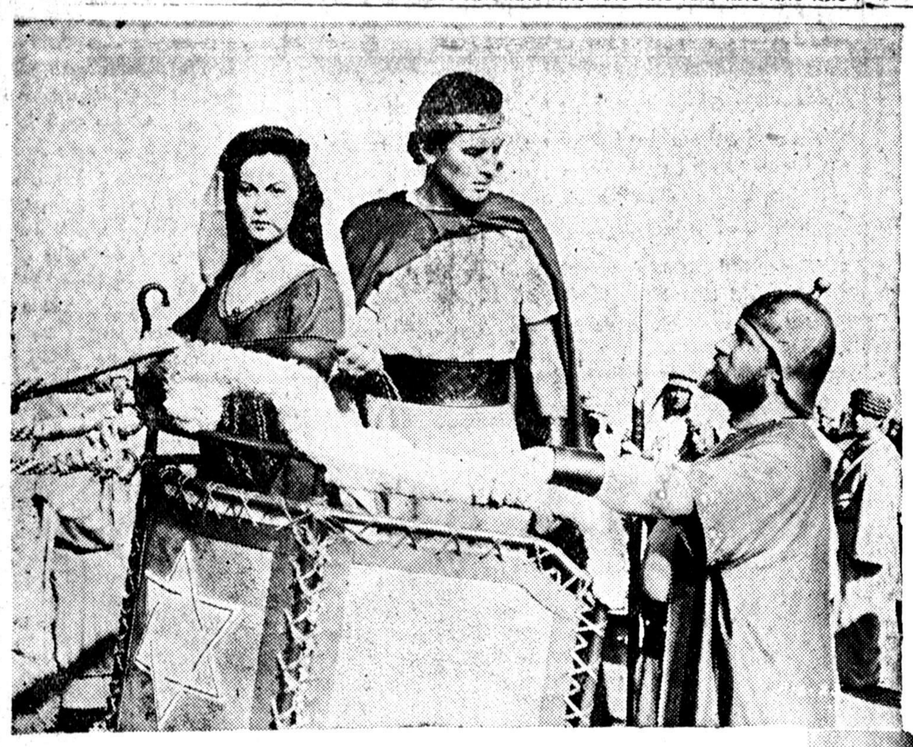

از صبح چهارشنبه در

مولن روژ

و

سهیلا

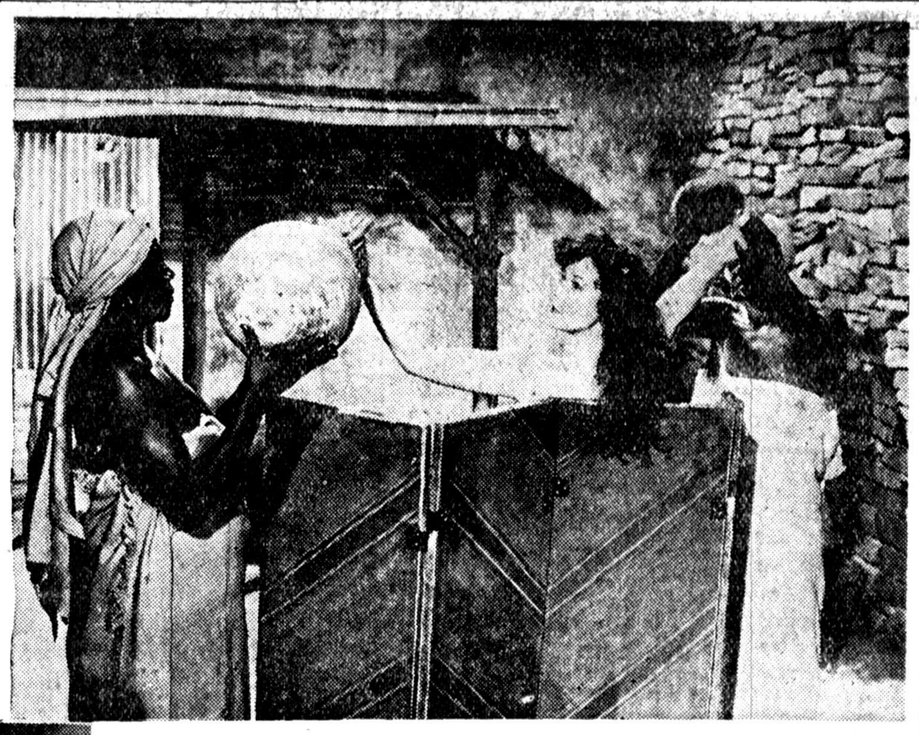

داود

گریگوری پك

رنگی

بیتسابه

سوزان هیوارد

محصول فوکس

اطلاعات اقتصادی

گرمی بازارصادرات وواردات

معاملات جریان رضایت‌بخشی پیداکرده‌است ـ تنزل تخم‌گرچك

بازار تهران جریان رضایت بخشی دارد لغو مالیات سفته و شروع خرید صادراتی پنبه و اصولا رونق پائیزی مجموعا گرمی مورد انتظار تجار را ببازار بخشیده است .

بازار آهن خوب است ولی قیمت‌های آن نسبت بگذشته ترقی ندارد. زمینه آهن مثل گذشته زیاد میباشد وشرکت های بزرك ساختمانی آهن های مورد احتیاج خود را اکثرا مستقیما سفارش میدهند مظنه ارقام مختلف آهن آلات تاآخر وقت امروز بشرح زیر بود: تیرآهن جور کیلوئی ۱٤٫۵ ریال‌نبشی جور ۱۵ ریال میله گرد جور ۱۳ریال لوله سیاه ۲۰ریال لوله سفید ۲۳ریال ورق سیاه ۲٤٫۵ ریال ورق سفید ۲۳ ریال این قیمتها تجارتی وبوعده می باشند. بازار کاغذ بدنیست و درهفته جاری لااقل قیمت تحریر اروپا کمی ترقی نمود که علت آن کمی زمینه آن است مظنه اقلام مختلف کاغذ بشرح زیر است : روزنامه لوله روسی نقدی کیلوئی ۱۸ ریال‌روزنامه ورق ۲۰ریال تحریر روسی ۲۵٫۵ ریال‌تحریر اروپا ۳۰ ریال گراف روسی ۱۸٫۵ ریال آبنیك ۲۱ریال بازار نیل خوب است قیمت نیل براساس بالا رفتن تعرفه گمرکی هنوز بالا است اما زمینه نیل ازهمه رقم بسیار زیاد است مظنه نیل سویس جعبه‌ای ۱۲۸۰۰ریال خروس نشان فرانسه جعبه‌ای ۱۲۰۰۰ ریال آلمانی بین ۱۱۸۰۰تا ۱۱۹۰۰ریال لندنی ۱۱۲۰۰ ریال. بازار دانه‌های روغنی روبه بهبود است واکثر ارقام آن برای صدور بخارج معامله میشود تخم کنجد مازندرانی و شیرازی ۱٤ ریال کرچك ۱۳ ریال خشخاش ۱٤ ریال بزرك ده‌ریال درهفته گذشته در حدود ٤۰۰ تن تخم کنجد وبزرك برای صادرات معامله شد تخم کرچك کیلوئی یك ریال تنزل نموده است

۱۵۰ میلیون ریال وام برای کار خانه نان‌پزی

وزارت انحصارات نیمی از مخارج تاسیس‌کارخانه نان‌پزی را خود تامین می‌کند وبقیه را از بانك وام میگیرد

وزارت گمرکات وانحصارات‌برای تاسیس کارخانه نان پزی تهران‌در حدود صدوپنجاه‌میلیون ریال‌تقاضای وام‌کرده است.

این تقاضا تسلیم وزارت صنایع ومعادن شده‌وبعد از باز دید محل کارخانه وبررسی طرح تاسیس کارخانه توسط‌مامورین وزارت‌صنایع ومعادن برای تصویب بشورایعالی اقتصاد فرستاده شده‌است .

هزینه کل تاسیس کارخانه بالغ برسیصد میلیون ریال است که وزارت صنایع ومعادن از محل‌تفاوت ارزیابی پشتوانه اسکناس نیمی از آنرا برای ساختمان کارخانه وسایر هزینه‌های ریالی میپردازد .

وام مزبور بعد از تصویب در کمیسیون دائم وام وتائیدشورایعالی اقتصاد برای پرداخت ببانك ملی ایران ارسال خواهد شد .

فعلا چندین کارخانه سازنده اروپائی درمناقصه فروش کارخانه شرکت کردندو پیشنهاد هائی به وزارت گمرکات وانحصارات داده بودومحصول آن نیز بیشتر درهمین نواحی توزیع وبفروش خواهدرسید. وزارت گمرکات درنظر داردبعد ازتاسیس اولین کارخانه در تهران بتدریج در سایر شهرهای بزرك‌نیز کارخانه نان پزی‌دایر کند .

تاسیس شرکت معدنی باسرمایه ۸۸ میلیون ریال

یك شرکت تولیدی بسرمایه پنج میلیون ریال تشکیل شد ویك شرکت سرمایهٔ خودرا هفت میلیون ریال افزایش داد

شرکت هائی که امروز تشکیل یافت عبارتست از شرکت سهامی معادن فرومد که جهت اکتشاف و بهره برداری از معادن کرومیت فرومد و عملیات صنعتی و تجارتی تشکیل یافته است سرمایه این شرکت مبلغ هشتاد و هشت میلیون ریال بمدت بیست سال است . مدیریت شرکت بعهده آقایان‌مهندس عبدالحسین قائم مقامی و محسن خلیل‌پور و مهندس حسین ثابت‌قدم و سید شمس‌الدین قنات آبادی وعبدالکریم عمونی‌میباشد. همچنین شرکت نسبی تولید علیمحمد نراقی و غلامرضا اربعی یزدی که برای تهیه لباس و فروش آن و واردات ماشین آلات مورد احتیاج تشکیل شد سرمایه این شرکت پنج‌میلیون ریال بمدت نامحدود میباشد مدیریت شرکت با آقایان علیمحمد نراقی و اربعی یزدی است. شرکت صنایع فلزکاری تهران با مسئولیت محدود سرمایه خود را از مبلغ دو میلیون و هفتصد و هفتاد هزار ریال به مبلغ ده میلیون ریال افزایش داد.

در شهرستانها نیز معاملات تجاری جریان یافت

پایان رکود وسستی تابستانی ـ معاملات برای کالاهای صادراتی انجام‌میگیرد

بازار همدان در ماه گذشته کم و بیش فعالیتی داشت و نسبت به ماههای تابستان که رکود و سستی زیاد داشت که بهتر بود و روی عدس قرمز و سبز و تخم کشنیز و برگه زردآلو کالیفرنیا و مغز بادام و قالی معاملاتی انجام گرفت که همه آنها برای صدور بخارج بود اما کالا های وارداتی باندازه مصرف جریان داشت و معامله عمده روی هیچیك از اقلام آن انجام نگرفت .

مظنه قالی کلگی تجارتی بافت همدان متری ۱٦۰۰ تا ۱۷۰۰ ریال ریز بافت همدان متری ۲۵۰۰ تا ۳۰۰۰ ریال دو ذرعی عددی ۳٤۰۰ تا ۳۵۰۰ ریال ذرع و نیم عددی ۱٤۰۰ تا ۱۵۰۰ ریال پشتی درجزین عددی ٤۰۰ تا ۵۰۰ ریال ذرع‌ونیم درجزین عددی ۱۳۰۰ تا ۱٤۰۰ ریال ذرع چارك درجزین عددی ۷۵۰ تا ۸۰۰ ریال کناره درجزین متری ۹۰۰ تا ۱۰۰۰ ریال قطعات مختلف شهری متری از ۸۰۰ تا ۱۰۰۰ ریال بود مغز بادام ۷۲ ریال برگه جعبه‌ای ۱۲٫۵ کیلوئی ۲۹۰ ریال مغز هسته زردآلو ۲۲ ریال برگه آفتابی ۱۰ ریال مویز کهنه ۸ ریال برای صدور بخارج معامله شد. قیمت عدس صادراتی قرمز ۱۱ ریال و سبز ۱۲ ریال بود. روی پوست گوسفند برای حمل بتهران باقیمت کیلوئی ٤۸ ریال بزی ٤۰ ریال پوست گاومیش خشك ۷۲٫٤۵ پوست گاو خشك ۷۵ ریال چرم ساخته همدان از ۱۰۰ تا ۱٤۵ ریال معاملاتی انجام گرفت. مظنه دانه های روغنی که برای خارج صادر شد بشرح زیر بود تخم رازیانه ۲٦ ریال کرچك ۱۱ ریال خشخاش ۱۳ ریال کشنیز ۹٫۵۰ ریال .

حل یکصد وپنجاه مسئله ذوب آهن

طرح مؤسسه تی‌سن برای ادارهٔ کارخانه ذوب‌آهن ایران ردشد

شروع عملیات سد دز موجب شدکه فکر ایجاد کارخانه برق اختصاصی برای ذوب آهن از میان برود

دیروز اولین قسمت اظهارات مهندس زنجانی مدیر امور ذوب آهن سازمان برنامه در جلسه مخصوص سازمان برنامه باطلاع خوانندگان رسید واینك دومین قسمت آن:

اخیرا تهیه نقشه معدن زیرآب که در حدود صد کیلو متر مربع خواهد بود سفارش داده شده‌است و بما قول داده‌اند که ظرف ششماه تهیه کنند .

تنها این یك کار بخوبی نشان میدهد که این قبیل عملیات که قبل از تصمیم بایجاد کارخانه‌انجام آنها ضروری میباشد مستلزم صرف چه مدت وقت میباشد .

علاوه برمواد اولیه اصلی فوق احتیاجات دیگری هست که رفع آن بنوبه مستلزم کوشش قابل ملاحظه ایست. بعنوان مثال برای کارخانه ذوب آهن در حدود سالانه هفت هزار تن سنگ دولومی (کربنات آهك و منیزی) لازم است. وجود این ماده را ابتدا در کرمانشاه و سپس در اطراف گلپایگان اطلاع دادند و اکتشافاتی بعمل آمد ولی چون این نقاط دور است سعی شد این ماده حتی‌المقدور در اطراف کارخانه پیدا شود. اخیرا پس از اکتشافات و آزمایشهائی که بعمل آمد معلوم شد یك قسمت از سنگ های آهکی ناحیه کارخانه بصورت دولومی است و باین ترتیب این‌ماده نیز تامین گردید .

مسئله مهم دیگر آب لازم برای کارخانه است. میزان آب بسته به وضع استفاده از آن (گردش باز ـ نیم‌باز ـ بسته) معتبر است. محل کارخانه در متلقای رودخانه هائی انتخاب شده که میزان آب آنها بسته بفصول و برطبق اندازه گیریهائی که منظما ادامه داشته و دارد از ۲ تا ۸ متر مکعب در ثانیه میباشد و برای کارخانه ۲۵۰ لیتر آب در ثانیه در مرحله اول کار آن (حدود هزار تن فولاد خام در سال) لازم است. بنابراین مسئله آب نیز حل شده محسوب میشود.

روش عمل :

روش عمل «ذوب مواد معدنی بمنظور تهیه چدن و ذوب چدن بمنظور تهیه فولاد» قبلا لازم بود تحت مطالعه قرار گیرد تا معلوم شود از نظر فنی و اقتصادی و تحت شرایط موجود کدام روش مناسب تر است چون شرایط ما از نقطه نظر تولید برق مساعدتر از خیلی کشور ها بخصوص کشور های اروپائی است وبا در دسترس بودن مواد نفتی ببهای ارزان بویژه منطقه کارخانه که نزدیك بناحیه نفت خیز میباشد وبا توجه باینکه بااستفاده از کوره های برقی ذوب چدن بطوری که قبلا تذکر داده شد کك مورد لزوم کمتر از نصف لازم در کوره های مرتفعه است و از نظر کیفیت نیز لازم نیست‌بهمان درجه خوبی کك کوره های مذکور باشد لذا برای تهیه چدن کوره های برقی در نظر گرفته شد .

اکنون باتوجه به اینکه سازمان برنامه در نظر دارد روی رودخانه دز سدی بنا کند که میتواند برق به بهای ارزان در اختیار کارخانه بگذارد از نصب مرکز برق بخاری برای کارخانه صرفنظر شد. با استفاده کارخانه ذوب آهن از برق سددز کارساختمان‌کارخانه‌تسهیل‌شد و برای سد دز هم یك مشتری‌عمده و دائم فراهم شد .

در مورد فولاد سازی بحث مفصلی بین کارشناسان دمالکروپ و سازمان برنامه صورت گرفت و رویه های گوناگون تحت مطالعه و امعان نظر قرار گرفت و بالاخره روش (تهیه فولاد در کونورتیسور های مخصوص بااستفاده ازاکسیژن خالص) که از هرحیث در شرایط ایران مناسب است و در سالهای اخیر کارخانه های زیادی در دنیا این رویه را مورد استفاده قرار داده‌اند انتخاب شد .

این روش دارای این خاصیت است که برای تهیه فولاد میتواند باهرنوع چدنی باستثناء چدنهای فسفردار استفاده کند .

علاوه براین طرز عمل خیلی ساده و سریع است بطوریکه یك کوره بظرفیت ۲۵ تن میتواند در حدود سالانه سیصد هزار تن فولاد بدهد و فولادی که میسازد میتواند از انواع بسیار وسیع باشد. در صورتی که سایر روشها دارای این محاسن نیست . .

انتخاب روش ذوب چدن و فولاد بیش از دوسال محتاج‌مطالعه بود .

تربیت مهندس ایرانی برای ذوب آهن

مسئله اساسی دیگر که بعقیده اینجانب از تمام مسائل مربوط به ذوب آهن بیشتر اهمیت دارد مسئله تهیه کادر لازم برای اداره کارخانه است. ما در کشوری هستیم که حتی از جهت صنایع سبك وضع کادرمان چندان مناسب و مساعد نیست چه رسد بیك صنعت سنگین نظیر صنعت ذوب آهن .

مدتها مشغول بودیم تا به‌بینیم چه رویه‌ای را میتوان برای انتخاب کادر اتخاذ کرد. کادر اصلی باید کاملا مجرب و آزموده باشد تابتوان بااطمینان خاطر اداره کارخانه را بآن سپرد. برای این منظور تمام افراد مسئولی که در کارخانه کار خواهندکرددررشته‌انتخابی‌واختصاصی باید مهارت کافی داشته باشند و تعلیمات لازم بگیرند و برای اینکار باید مدتها در کارخانه های خارج عملا بکار آموزی مشغول شوند .

پس از دقت و تامل در طرز انتخاب کادر باین نتیجه رسیدیم که دردرجه اول کادر لازم را از بین جوانان‌ایرانی که در کشور های خارج مشغول به ـ تحصیل و کار آموزی هستند انتخاب کنیم .اکنون مدتی است آزمایش‌افراد بمنظور انتخاب اعضاء کادر با کمال دقت شروع شده و بهمین نحو ادامه خواهد یافت تا تعداد افراد مورد نیاز تامین شود .

تا حدامکان سعی بر این است که کادر از بین جوانان ایرانی که اکنون در خارج بتحصیل اشتغال‌دارند انتخاب شوند و بقیه کادر نیز از افرادموجود پس از آزمایشهای دقیق لازم بمنظور اطمینان از صلاحیت آنان بر گزیده خواهند شد .البته این کادر قبل از کار آموزی در کار خانه ها باید یك سلسله تعلیمات مقدماتی فنی را هم فرا گیرند .

تفییراتی که در طرح ذوب آهن داده شد .

اکنون در چه مرحله ای هستیم ؟ در این مرحله هستیم که طرح قطعی واصل شده ودر مسافرت اخیربه‌آلمان با دماك‌گروپ مورد بحث و مطالعه قرار دادیم .

برای این کار کلاسهای مخصوصی تاسیس خواهد شد و مدت تعلیم‌عملی (کار آموزی) کادر از شش ماه تاچهار سال بسته به شغل هر فرد بطول‌خواهد انجامید .

اداره کارخانه

آخرین مسئله مهمی که لازم بود مورد توجه قرار گیرد مسئله اداره کارخانه است .در این خصوص بنابه توصیه کنسرسیوم دماك گروپ با موسسه تی سن که یکی از موسسات فولاد سازی آلمان است وارد مذاکره شدیم . طرح‌قرار دادی پیشنهادکردند که تحت مطالعه قرار گرفت ولی‌ازنظر شرایط پیشنهادی طرح مزبور از طرف سازمان برنامه رد شد ودر مسافرت اخیر به آلمان مذاکراتی بعمل آمدو سعی کردیم شرایط بهتری را قبول کنندواکنون فرومول تازه‌ای را پیشنهاد کرده‌اند که بزودی‌تسلیم خواهندنمود وتحت بررسی قرار خواهد گرفت و چنانچه مورد قبول بود طبق مفاد آن عمل خواهد شد .

بطور کلی این بود مسائل اساسی مربوط به ذوب آهن که قطعا میباید قبل از اتخاذ تصمیم به ایجاد کارخانه تحت مطالعه قرار گیرد و راه حل هر یك پیدا شود و برای پیدا کردن‌راه حل آنها نیز طبیعی است که هرمقدار وقت لازم بود باید مصرف میشدزیرا ما بخود اجازه نمی دادیم که بدون تامل وارد مرحله ایجاد کارخانه بشویم .

تصمیمات دولت ورکود بیسابقه معاملات اراضی

بنگاههای معاملات ملکی نسبت به‌آیندهٔ خود نگران شده‌اند

هفته گذشته وضع زمین بدتر از هفته ماقبل بود وروی زمینهای‌بورسی مطلقا گفتگو نمی‌شد فعلا نگرانی‌شدیدی برای صاحبان بنگاههای معاملاتی از نظر کسب وکار پیش آمده است . این علم وضع راحتی برای ماه های آینده هم روشن نمی بینند در اکثریت نزدیك باتفاق این بنگاه‌ها در چندماه اخیر بیش‌از چند معامله انجام‌نگرفته است .

دستگاههای مختلف دولتی درهفته های اخیر تصمیمات گوناگونی که‌هر یك‌برای راکد کردن بورس کافی بود اخذ نمودند که رکود زمین را بشدت عمیق وطولانی کرده است. بعد از تصمیم بانك رهنی درمورد خرید زمین های مورد احتیاج خود به‌نرخ عادله درهفته گذشته شهرداری وصول‌عوارض عقب افتاده ازسال ۱۳۳۳ تاامسال را که لاوصول مانده‌بودطی‌بخشنامه‌ای بر اساس جدول تنظیمی بعهده محاضر گذارد که درموقع خرید و فروش از خریداران یا تعهد بگیرند. باید باین نکته توجه داشت که عوارض ومالیات زمینها گرچه تاکنون اسما وجودداشت ولی عملا متلفی بود درحالیکه این بخشنامه آنرادوباره باقدرت‌فوق‌العاده‌ای زنده میکند در نتیجه معاملات‌ساختمانی وملکی هم دچار رکود میشود بهرحال زمینهای عباس آباد و یوسف آباد وجاده مخصوص کرج واراضی تجارتی وقطعات منفسم ازطرف شرکتها همه دروحال بحران ورکود شدید غوطه‌ور است وبا‌آنکه فعالیت پائیزی بازار صادرات وواردات باگرمی شروع شده سستی و سکوت دربورس اراضی به شدت هرچه تمامتر وجود دارد. در شرق تهران روی زمینهای نارمك و تهران‌نو بمناسبت ارزانی قیمت هر روز چند مورد معامله میشود ولی این معاملات اکثرا برای ایجاد خانه و ساختمان های دیگر صورت میگیرد .

مناقصه ومزایده‌های دولتی

* اداره کل گمرك خرید ۲۳ قلم لوازم یدکی جرثقیل متیان تا ۱۲٫۷٫۱۳۳۷
* اداره کل گمرك خرید ۲۳ قلم لوازم یدکی جرثقیل تیتیان تا ۱۲٫۷٫۳۷
* سازمان برنامه تاسیس و احداث برق گیلان دماوند تا ۱۹٫۷٫۱۳۳۷
* وزارت صنایع ومعادن بهره‌برداری معدن سنك ساختمانی مصلبی نهاوند تا ۲۷٫۷٫۱۳۳۷
* اداره کل بنادر و کشتیرانی حمل چهارصد وهفتاد وهفت تن سیمان از کارخانه سیمان به بندر پهلوی تا ۱۰٫۷٫۱۳۳۷

مشکل فروش کارخانه‌های چای

امروز اطلاع حاصل شد که هفته قبل عده‌ای ازتجار و کارخانه‌داران چای خیال‌خرید کارخانه‌های مورد مزایده سازمان برنامه راداشتندامادرعمل متوجه شدند که شرایط پیشنهادی سازمان برنامه قابل‌قبول نیست زیرا سازمان پول نقدمطالبه میکرد.پول نقد برای هیچکاری در بازاروجود ندارد واز آن جمله چندی پیش اداره ورشکستگی کارخانه ریسباف اصفهان را برای فروش‌نقد بمزایده گذاشت .

اما پس ازچند بار مزایده روشن شد این نظر قابل اجرا نیست و بالاخره کارخانه بافرمول خاص به عهده عده‌ای واگذار شد و اینك‌هم کارخانه کار میکند و هم و ضع بحرانی آن مرتفع شده است .

فروش کارخانه‌های چای باآنکه خریدار زیادی دربازار برای آن وجوددارد بنحویکه سازمان برنامه نظردارد امکان پذیر نیست .امروز یکی از تجار بزرك چای بخبرنگار ما اظهار داشت که من حاضرم کلیه کارخانه های سازمان برنامه را خریداری کنم اما وقتی شرا یط سازمان رامی سنجم می‌بینم که بهیچ طریقی قادر بخرید نیستم .

هم‌اکنون کارخانه‌های‌نو راکمپانی های آلمانی وانگلیسی با اقساط طویل المدت میفروشند دراینصورت ما چطور میتوانیم چهارکارخانه‌ای را که دو دستگاه آن نیز کهنه‌است بمبلغ چهار میلیون وششصد هزار تومان نقد بخریم این تاجر پیشنهاد میکند که این چهار کارخانه به اقساط ۷ساله فروخته شود ودر اینصورت‌وی‌حاضر است که هرچهار دستگاه را یکجا خریداری نماید عده‌ای ازتجار پیش بینی میکنندکه تجدید مزایده هم‌نتیجه‌ئی نخواهد داشت .

تلفن ۳۸۶۳۸ ـ ۳۸۶۳۷ ـ ۳۳۶۰٤
ساختمان فیات شرکت سهامی بازرگانی پیل ـ دروازه‌دولت
آ ـ ۲۳۰۹۸

یك کارخانه معروف امریکائی

درزمینه‌های زیرجویای نماینده درجه یك میباشد

ـ۱ـ

رادیو ـ تلویزیون ـ رادیو اتومبیل

ـ۲ـ

رادیو فرستنده وگیرنده متحرك
میکروویو وسایر دستگاههای
مخابراتی و صنعتی

جزئیات سازمان خودرا باپست هوائی به‌آدرس زیربفرستید
Box A, Room 1544, 1 North La Salle Street, Chicago 2, Illinois, U.S.A.

۳ـ۱ آ ـ ۲۲۵۹۲

آگهی معرفی وکیل شرکت نقشه‌برداری هوائی‌محدود درایران

باستناد نامه مورخه ۲۰٫۶٫۳۷ ورونوشت وکالتنامه‌مورخه پانزده مه۱۹۵۸ شرکت نقشه‌برداری هوائی فری محدود

Fairey airsurveys Limited

آقای کلودویلیام برنارد کینك

Claude william Bernard king

بسمت وکیل قانونی شرکت درایران معرفی شده ودارای اختیارات مصرح دروکالتنامه خواهد بود ونشانی ایشان خیابان امیر آباد تهران کوچه پروفسور براون توسط آقای موسی صباغ‌زاده می‌باشد .

رئیس اداره ثبت شرکتها وعلائم‌تجارتی واختراعات مهدی نراقی

آ ـ ۱۵٤٦۵

اظهار تشکر

ازآقای دکتر سرکیسیان (کاخ شمالی) وآقای دکترحمید صادقی (دروازه شمیران) که‌بایك عمل جراحی ماهرانه که در حقیقت به‌معجزه بیشترشبیه بود اینجانب را ازمرك حتمی نجات داده‌اندبدینوسیله تشکر مینمایم. ضمنا به هموطنان عزیز توصیه مینمایم که از وجود این جوانان تحصیل کرده ولایق ودلسوز که فقط خدمت بخلق‌را پیشه‌خود قرار داده‌اند استفاده نمایند.

محمد ارجمندی تلفن ۲۰۹۳٤ آ ـ ۱۵٤۳۷

آگهی تجدید مناقصه خرید آهن ورق

شرکت سهامی شیمیائی سازمان برنامه تعداد هفت ورق آهن‌مورد نیاز خودرااز طریق مناقصه‌خریداری مینماید داوطلبان‌شرکت درمناقصه میتوانند همه روزه برای دریافت برك شرایط و مشخصات بدفترشرکت مراجعه وپیشنهاد خودرا تاآخر وقت اداری روز یکشنبه ۲۰٫۷٫۳۷ به دفتر شرکت واقع درمیدان بهارستان تسلیم ورسید دریافت دارند .

۲ـ۱ آ ـ ۲۲۹٦٤ دکتر مرتضی رسا مدیر عامل شرکت

تودیع

دراینموقع که‌از طرف‌شهربانی کل کشور بمنظور مطالعه درامور اقتصادی ونحوه کار شرکتهای تعاونی عازم کشور امریکا واروپای غربی میباشم از سروران گرامی و دوستان وآشنایانیکه موفق بدیدارشان نشده‌ام بدینوسیله تودیع مینمایم.

آ ـ ۱۵٤۱۳ سرهنك وحدتی

خیابان خیام ـ شمال پارك‌شهر
تلفن ۲۸۱۸۳ ـ ۵۱٤۸۰
آ ـ ۲۳۱۰٦ ۱ـ۳
شرکت سهامی خشکه و فولادهای صنعتی
تهران

در دومین قرعه کشی بزرگ اموی آبی شرکت فرمائید

اموئی آبی ۶۵ جایزه ستاره هدیه می کند
بلیط مخصوص را ازفروشندگان اموی آبی دریافت فرمایید

آ ـ ۲۳۰۸۸

انتقاد

منزل آخرت

بایزید بسطامی ، باجمعی ازمریدان نشسته بود ،مردی سراسیمه وارد مجلس شد وروببایزید کرده گفت:

ـ مسکین مردفقیری مدت هفتشبانه روز است که‌درحال احتضاربسرمیبرد و نمیتواند جان سپارد، درحق وی دعائی کن که‌ازرنج زندگی خلاصی‌یابد

یکی از حاضرین گفت:

ـ مرایقین است که‌اومردی فاجر است ودردوره زندگی مرتکب فسق و فجور شده والاتاکنون دعوت حق را لبیک گفته بود .

بایزید بسطامی لبخند تلخی برلب آورده پاسخداد :

ـچنین نیست! وی مردی متقی بوده واگر تاکنون خرقه تهی نکرده علت آنست که‌از بعد مرلا خویش نگران بوده است !

سپس دست درگیسه کرد وچنددرهم به‌آن‌مرد داد وگفت :

بااین مختصر اسباب سفر او را فراهم کن تارخت سفر بندد .

دیگر مریدان نیز به بایزیدتاسی جستند وهریك‌دینار ودرهمی دادند. وسائل تدفین فراهم گردید.

هنگامیکه بربالین مرد محتضر باز گشتند چنان آسوده چشم از جهان بسته بود که‌گوئی دراحلام خوشی فرو رفته است .

بایزید ومریدان جملگی او راتشییع کردند وبا ابهتوجلالی صوفیانه‌مراسم تدفین انجام یافت .

درشماره پنجشنبه روزنامه اطلاعات تحت عنوان «گورستان ندارند» خبری جلب توجه میکرد که‌مرا بیاد قصه بایزید بسطامی وآن مرد محتضر انداخت .

رئیس انجمن محلی‌دزآشیب گفته است :

ـ گورستان قدیمی را که عموحیدر وقف کرده‌بود بمدرسه تبدیل کردیم و حالا ازبی‌گورستانی جرات مردن نداریم !!

وی همچنین اضافه کرده‌بود «درمحل گورستان نداریم ماشین‌های نعش‌کش متوفیات تهران هم‌چو زراه دزآشیب دور است ازآمدن به‌آنجا خودداری‌می کنند وغالبا یکنفر که‌درخانه‌ای میمیرد تاجار،جسدش تایکی دوروز بر جای میماند !!...»

دیگی دیگر از صفحات همین‌شماره روزنامه اطلاعات خبر دیگری تحت‌عنوان مقابله نرسیده ، زانوسرزانرفت» بچشم میخورد. این‌خبر حاکی است که طبق اعلام کلانتری ۵بانوئی بنام زهرا درحوالی خیابان مولوی قبل از زایمان بطور ناگهانی درگذشته ،جنازه برای روشن شدن علت‌مرگ باداره پزشك قانونی حمل گردید ! ! و شوهرش مدعی است که‌براثر نرسیدن قابله همسر وی هنگام وضع حمل درگذشته است .

هم‌دزآشیب از تهران زیاد فاصله ندارد وهم‌خیابان مولوی و یا بقول خبرنگار اطلاعات «حوالی خیابان مولوی» از تهران‌دور نیست! ولی متاسفانه درمحل‌اول مردم ازبیم نداشتن‌گورستان جرئت خرقه تهی‌کردن ندارند ودر محل دوم ازترس نداشتن قابله « قبل‌از زایمان»،دعوت حق را لبیك میگویند!!

من نمیدانم این دوخبر تاچه اندازه توجه اولیای مسئول‌را بخود جلب کرده وچه‌اقدام یااقداماتی دراطراف آن انجام گردیده و خواهد گردید.

ولی موضوع مهم‌است . مسئله‌این است که‌دردونقطه شهر یانزدیك‌بشهر مردم وسیله مردن وزائیدن ندارند . شهرداری ویاانجمن محلی دزآشیب باندازه «عموحیدر» هم همت ندارند که یك‌قطعه زمین راوقف گورستان کنند وبدینجهت نعش مردم یکی‌دو روز روی زمین‌میماند تا وسیله ای پیدا شود واحتمالا ماشین نعش‌کش‌متوفیات تهران جنازه رابگورستان مسگرآباد حمل نماید . در این دو روزی که جنازه بعلت نبودن گورستان بزمین میماند حال زنده ها رقت انگیزاست و بقول معروف نه بر مرده بر زنده باید گریست . چه بسا زنده ها نیز براثر وجود مرده‌ای که به بیماری مسری مبتلا بوده مریض می گردند .

اگر تامین وسایل آسایش مانند برق ، تلفن، لوله‌کشی ، اسفالت و هزاران وسیله دیگر مشکل است ، بودجه نیست ، فرصت نیست ، مرد عمل نیست حداقل وسیله مردن و زائیدن مردم باید فراهم شود تامردم درموقع مرلاهم مانند آن مرد مسکین هفت شبانه‌روز از فکر نبودن وسیله و زمین گورستان رنج نبرند و باخیال راحت بمنزل اخرت سفر کنند.

پسرگرمی ها دانشتی ها و سرگرمی ها دانشتی ها و پسرگرمی ها دانشتی

احترام به کلاه !

در بعضی از دهات انگلستان ،زن پس از شوهر خود ، اداره اموال و املاك او را بدست میگیرد و در این هنگام اگر کودکی و یا شخص‌کوچك‌تری برای بیوه احترام قائل نشود و یا باو سلام نکند ، بیوه کلاه شوهر مرحوم خود را (که همیشه در کیفی با خود دارد) به طرف نشان میدهد و طرف بادیدن کلاه مجبور است برای بیوه احترام زیادی قائل شده و باو سلام کند !

طفلی‌که نصف مغز بیشتر ندارد

موضوع خیلی عجیبی است که دنیای علم را باهمه پیشرفت های خود به تحیر و تعجب وا داشته است .

هم‌اکنون طفل دهساله‌ای در کانادا زندگی میکند ، حرف‌میزند ، رامیرود و همه کار میکند ولی نصف مغز بیشتر ندارد !

این کودك‌که‌بنام«والریابه‌آن» نامیده میشود سال قبل به سردرد شدیدی گرفتار شد و وقتی ویرا نزد طبیب بردند ، جراحی مغزتجویزشد وپزشکان باکمال تعجب‌مشاهده‌کردند که والریای کوچولو نصف مغز ندارد . عمل‌جراحی با موفقیت زیادی انجام شد و والریا که تاکنون نمیتوانست چیزی یاد بگیرد و بخواند و بنویسد باسرعت زیاد در درس پیش میرود و حال عادی دارد.

بیهوشی عجیب

دو سال قبل طفل هشت ساله ای بنام ژان ماری در اثر تصادف با اتومبیلی بحال بیهوشی افتاد .قسمت چپ مغز کودك آسیب دیده و تاکنون این طفل در حال بیهوشی بسرمیبرد.

مادرش که چند بچه دیگر نیزدارد در اینمدت از او مواظبت وپرستاری نموده وامیدوار است که روزی بهوش بیاید .

اکنون پزشکان و جراحان دنیا در این موضوع متحیر مانده اند وعلت آنرا نمیدانند .

گوناگون

پسر یك میلیاردر

پل‌گتی بیست و شش ساله پسریکی از میلیاردر های آمریکائی است . پدرش صاحب چاههای نفت‌عربستان سعودی است ، ولی پدرش تصمیم گرفته که او را نه بعنوان پسر یك میلیاردر ، بلکه مانند پسر یکی از اشخاص معمولی بار آورد و بهمین جهت فعلا پل حق استفاده از یك شاهی پول پدرش را ندارد و خودوی می گوید :

ـ در اداره پدرم کار میکنم . اما جز حقوق خودم درآمد دیگری‌ندارم اوماهیانه صدهزار فرانك حقوق‌دارد و سال قبل مسافرتی بپاریس نمود و با اینکه پدرش در پاریس‌آپارتمان مجللی دارد ، معهذا در یکی ازهتل های درجه سوم آنشهر منزل گزید . در این هتل به پل وزن و بچه‌کوچکش بد می‌گذشت اما پل گفت :میخواهم مانند پدرم به سختی ومشقت عادت کنم . و باین جهت ماهیانه مقداری از حقوق خود را ذخیره میکند تابعدا در امورفنی بکاربیندازدومعتقد است که بالاخره حقوقش اضافه شده و خواهد توانست کار حساسی بدست آورد .

چهار میلیون فرانك برای یك امضا

مردم در این دنیا برای چه چیزها که پول نمیدهند و بعضی هاچه‌تجارت ها که نمیکنند . مثلامیس‌ماری‌بنجامین در آمریکا شغل مخصوصی را پیش گرفته است . این‌خانم امضای‌اشخاص را خرید وفروش می کند و مشتری های پرو پاقرصی هم دارد .سرمایه موسسه میس‌ماری در حدود سه میلیون دلار است و در کارتن های این خانم میتوان امضای ناپلئون،مادام دوباری و غیره را دید .

بهای امضای ملکه ویکتوریا پنج هزار فرانك و امضای چرچیل‌هشت هزار و ایدن دو هزاروپانصدفرانك است ولی بهای امضای هیتلر هزارو پانصد فرانك بیشتر نیست . اما امضائی که از همه گرانتر است‌امضای لویولا ، قانون گزار عالم عیسویت است که ببهای چهار میلیون‌فرانك فروخته میشود .

ضمنا مدتیست که میس بنجامین یکی از امضاهای معروف را گم کرده وآن امضای دولادیمبورك میباشد و میس بنجامین چندین بار برای دوك نامه فرستاده و تقاضای امضاءنموده ولی در هربار بجای شوهر ملکه الیزابت ، منشی مخصوص وی‌امضاء کرده و نامه را جواب داده است . وبالاخره میس‌نامه‌ای بعنوان بوکینگهام پالاس فرستاد و جوابی با امضای دوك ادیمبورك برایش رسید که هنوز قیمت آن معلوم نیست .

فاشق سوپخوری یا چایخوری

مرد ثروتمند اما خسیسی روزی خواست اتومبیلی بخرد بهمین جهت به‌اتومبیل فروشی مراجعه کرد و پس از دیدن انواع واقسام اتومبیل ها یکی را پسندید واز فروشنده‌پرسید:

ـ بنظر شما مصرف بنزین این اتومبیل خیلی زیاد است ؟

ـنه آقا. روزانه یك قاشق بنزین بیشتر مصرف نمیکند .

ـخوب ،قاشق چای خوری یا سوپ خوری ؟

شمارش

ـعجب چطور محمود پنج‌انگشتش راازدست داد؟

ـ محمود برای اینکه دندانهای اسب را بشمارد دستش را وارد دهان‌حیوان کرد واسب هم برای اینکه انگشتهای محمود را بشماره دهان را بست .

مشرق یامغرب

دوتابچه در کوچه سر موضوعی با هم دعوا میکردند ،بالاخره برای‌اینکه موضوع راحل کنند بزنی که از آنجا میگذشت گفتند :

ـخانم ببخشید خورشید از سمت مشرق طلوع میکند یامغرب ؟

زن‌کمی‌فکر کردو گفت: کوچولوها نمیدانم برای اینکه قبلا اینجا نبودم

دوای مفید

ـدوائی که برای لاغر شدن به‌زنتان دادم مؤثر واقع شد ؟

ـبله آقای دکتر خیلی هم مفید بود .

ـ‌اچطور ؟

ـبرای اینکه از هفته قبل بکلی ناپدید شده است .

مرد ها چه زنی را می‌پسندند؟

دوزن که‌باهم دوست بودند مدتی درباره مردها صحبت کردند وبالاخره یکی از آندو میگفت : مردها زنهای احمق و نفهم را بیشتر دوست دارند

ـ شوهرت اینرا بتو گفته ؟

ـ نه شوهر تو این را بمن گفته است .

معلم خوب

مهری به دوستش گفت : خانم‌معلم ما آنقدر خوبست که دیگر نگو آلان پانزده روز تمام است که مرتبا می پرسد دو دو تا چند میشود و ما هم جواب میدهیم چهارو امروز بازهم همین را پرسید :

سریك آدم سفیدپوست دیگرجناق میشکنیم

از فردا صبح

سینما کریستال

دومین محصول انتخابی فصل سینمائی خودرا تقدیم میکند

شور جوانی

(قربانی طلاق)

سینماسکوپ — محصول فوکس قرن بیستم

20th Century-Fox presents

TEENAGE REBEL

CINEMASCOPE

starring GINGER ROGERS · MICHAEL RENNIE with MILDRED NATWICK and Three Stars of the Future BETTY LOU KEIM · WARREN BERLINGER · DIANE JERGENS

Produced by CHARLES BRACKETT · Directed by EDMUND GOULDING · Screenplay by WALTER REISCH and CHARLES BRACKETT

باشتراك: جینجر راجرز ـ مایکل رنی

تماشای این اثر آموزنده اجتماعی را بعموم خانواده‌ها مخصوصا جوانان ودوشیزگان توصیه میکنیم

شروع سانسها: ۱۰٫۵ صبح ـ ۲٫۵ ـ ۴٫۵ ـ ۶٫۵ و ۸٫۵ بعدازظهردرزمستانی ـ ۷ و ۹ بعدازظهردرتابستانی

شرکت مه‌نور فیلم — آ ـ ۲۳۱۲۴

جدول کلمات متقاطع شماره ۱۰۳۱

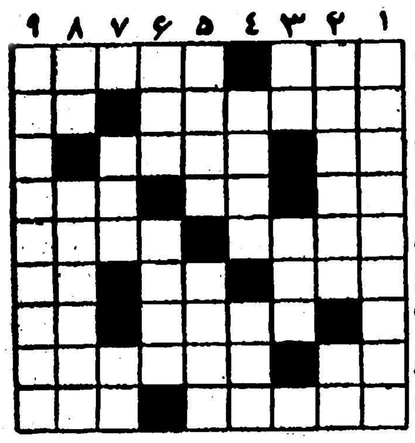

افقی : ۱ـازبیماریهای روحی که از مشقت آن جز بمرك نتوان رست ـ ده ۲ ـ در شبهای تابستان چراغ نفتی راچون جان در آغوش میگرفت ـ ۴ بعنوان تشویق وتحسین میزنند ۳ ـمادرتازی ـ از کتابهای معروف داستایوسکی ۴ ـ ضمیری است ـ نرخ باصطلاح بازار ـ نمو کردن وپرورش یافتن ۵ـلغتی که‌فرهنگستان برای درجه ساخته بود ـ ساده نیست ۶ـ پیوند چوبیارها ـاگرباشد بمشام میرسد ـراه‌کوتاه ۷ـمال آدمهای پوست کلفت پهن ازآب درمی‌آید ـحیوان جنگلی ۸ـ برای نه‌ماه درد نکشیدن باید گفت ـآب کشیدنش علامت تقدس‌نیست فقط برای تظاهراست۹ـ ازآهنگسازان معروف‌فرنگی ـ شاعرعاشق‌قلب چاك چاك خودرا بدین عنوان بدست گرفته است .

عمودی :۱ـازجاهای بسیارشلوغ وپرسروصدا ۲ـداری‌بریاکنید و سرمایه داری بجوئید ـعلامت جمع۳ـحیوانی که‌یکبار دیگر هم دراین جدول سروکله‌اش پیداشده است ـ مال عشقش رابجان می‌بازند ۴ـ چون خون از آن در آیدمشك شده‌است ـشاعر خواسته‌از یارانش سخن گویند تادر ودیواربوجودآید ۵ـازبازیهای خیلی انگلیسی‌وخیلی‌خطرناك ـ کسانیکه باید کمتر باایشان نشست ۶ـگود ترین چاه ـزننده۷ـبرتراز ،گوهر آرد پدید ـوقتی ازطلاشدن‌پشیمان بشوند التماس میکنند که دوباره چنین بشوند ۸ـخالی رویش بگذارید تاهمه رابیرد ـ شکر هم بچشم وهم چشمی قند این رابرای خود ساخته است ۹ـ معروف است که‌دستگاه دادگستری ما اوراخیلی زود بدام می‌آورد .

جدول کلمات متقاطع شماره ۱۰۳۰

افقی: ۱ـ ارانگوتان ۲ـ ماهور ـ نسا۳ـرم ـ یقه ۴ـشانسی ـشی۵ـ تکرك ـورید ۶ـار ـ آبدار۷ـدها ـگس ۸ـیاد ـ طیران ۹خیرالامور.

عمودی :۱ـامر ـ تاریخ ۲ـرامشگر ـای۳ـامار ـدور ۴ـنوـنگاه ۵ـگریس ـباطل۶ـقیود ـیا۷ـتنه ـرارم ۸ـاس ـشیرگاز ۹ـناهید ـسنر (سنه).

جواب شماره قبل

۱ـ نیکوتین سیگار همانسبت بوزن خود از همه کمتر است .
۲ـ در ۱۴ روایت .
۳ـ از حیاتی زوجه نور علیشاه .
۴ـدر سال ۱۸۱۵ در براند نیورك .
۵ـ تالیران.

پنج سئوال

۱ـ یك شخص بالغ در ۲۴ ساعت چقدر فسفر لازم دارد ؟
۲ـزاهدان فیلاجه نامی داشته است ؟
۳ـ این شعر از کیست .
زهشیاران عالم هر که را دیدم عمل دارد .
دلا دیوانه شو دیوانگی هم عالمی دارد ؟
۴ـ در اوائل جنك بین‌الملل اول پایتخت فرانسه بکدام شهر انتقال یافت ؟
۵ـکنتس دو نوآی شاعره فرانسوی در کجا و چه سالی متولد شد ؟

علت‌جدائی

ـآقا میخواهم از زنم جدا بشوم‌برای اینکه ازپانزده سال پیش باین طرف هرروز آل وآشغال و ماهوت پاك کن وبرس وبشقاب و خلاصه هرچه دم دستش برسد بسرم میریزد

خوب چطور پس‌از پانزده سال بفکر جدائی افتاده‌اید در صورتیکه بنظرم حالا عادت کرده‌اید .

ـبله ولی از چند روز باینطرف‌عادت کرده که شبها منتظرم میماند تا بخانه بزگردم .

کودك بینوا

داستان زیر رافرانسویها برای‌جبین مانسفیلد ستاره طناز امریکائی ساخته‌اند :

میگویند وقتی جین مانسفیلد به پاریس رفت روزی هم برای تماشای انوالید رفت وهمینکه بقبر ناپلئون رسید چند قطره اشك ریخت و زیر لب گفت :ای‌کوچك بینوا!

رئیس صهیونیسم جهانی میگوید :

تجزیه اعراب بزرگترین خطر برای اسرائیل است

خاور میانه باید از طرف آمریکا و شوروی بیطرف شود واسرائیل واعراب کنفدراسیونی تشکیل دهند

این ترجمه‌ای ازمصاحبه دکتر ناحوم گولدمان، رئیس سازمان جهانی صهیونیسم وکنگره جهانی یهود، باخبرنگار اکسپرس چاپ پاریس است. دکتر گولدمان نظر بموقعیت ممتازخود ازشخصیت های معدودی است‌که میتواند درروابط اعراب و اسرائیل تاثیر قاطع داشته باشد. ونظریات او درباره این اختلاف غم‌انگیز عرب ویهود حائزاهمیت بسیار است.

پرسش ـ دولت اسرائیل اکنون دهساله است .بنظر شما پس از دهسال موقعیت آن چگونه است . ودرباره آینده آن چه‌بیم وامیدهائی میتوان داشت. اکنون برای تخفیف بحران خاورمیانه چه میتوان کرد؟

پاسخ ـ از لحاظ داخلی ماتقریبا آنچه میخواسته‌ایم بدست‌آورده‌ایم یك میلیون یهودی راکه غالبا هیچ پناهی نمی‌یافتندبه‌اسرائیل آورده‌ایم ومیتوانیم بگوئیم که اسرائیل‌اکنون حالتی عادی دارد. اگرچه همه‌مسائل حل نشده میتوانم بگویم که موفقیت قابل ملاحظه‌ای حاصل شده‌است. اما تاوقتی اسرائیل در خاورمیانه یکی ومتحد نشود موقعیت آن غیر عادی وحساس خواهد بود.وناگزیر باید دهها میلیون دلار را هرسال برای تضمن امنیت خود صرف کند.

جنبه بین المللی مسئله اسرائیل حتی ازجنبه‌اقتصادی‌آن مهم‌تراست. وباید بگویم که اگر چه بد بین نیستم ،لااقل از تحول اوضاع در خاورمیانه نگرانم. خاورمیانه جائی است که جنگ‌سرددرآن خشن‌ترین وخطرناك ترین شکل خودرا یافته است.

درسایر مناطق جنگ‌سرد کم و بیش تثبیت شده است. در اروپا بلوك‌های‌شرق وغرب را یك مرز دقیق مجزا کرده‌است. درهندو و چین وکره‌یك خط متارکه وجود دارد. ولی‌در خاورمیانه هیچیك از اینها درکارنیست. زیرا روسهافقط ازسه‌سال پیش باقدرت وارد این منطقه شدند. دو بلوك بزرك به مانور ادامه میدهند. وهریك باین امید که دیگری رااز میان ببرد. بنظر من این فکر اشتباه آمیزی است. اگر امریکائیها فکر میکنند میتوانند خاورمیانه را ازنفوذشوروی برکنار نگهدارد خودرافریب‌میدهند. درمورد روسها من‌تردید دارم که آنها امیدی به تسلط کامل‌داشته باشند، آنها میدانند که غرب نمی‌تواند نفت خاورمیانه‌را تسلیم کند و هراقدامی دراین زمینه میتواندعلت جنگ باشد. این‌وضع وتشدید جنك سردبرای دنیا واسرائیل خطرناك است.

پرسش ـ بطور خلاصه تشدید جنك سرد است که بنظر شما بزرگترین خطرات رابرای اسرائیل دربردارد ؟

پاسخ ـ درواقع چنین است، زیرا رقابت بین دو بلوك هرگونه امکان صلح اسرائیل را با اعراب ازمیان میبرد . بلوکهای طرفدار عرب و طرفدار شرق یا «بیطرف» این‌رقابت را بمنزله ورقهای برنده خود برضد اسرائیل بکار میبرند واسرائیل نمی‌تواند وارد چنین بازی شود. اسرائیل نمی‌تواند غرب را تهدید کند که طرفدار شوروی خواهد شد . این‌امر غیر ممکن است

شوروی‌ها بی‌خبرم.

کنفدراسیون

پرسش ـ آیا هیچ شکلی از همکاری بین اسرائیل ودول عرب ممکن است؟

پاسخ وقتی من‌در۱۹۴۸ باامریکائیها راجع به‌تقسیم فلسطین گفتگو می کردم، به‌اچسن، وزیر خارجه وقت امریکا ،گفتم که دو مسئله‌است: یکی ایجاد یك دولت یهودی در قسمتی از اسرائیل ودیگری الحاق آن‌دولت به‌کنفدراسیونی از دول خاورمیانه. این راه حلی است که امروز هم مورد نظرمن است.

تاوقتی دولت اسرائیل جزئی از یك کنفدراسیون دول خاور میانه نباشد صلحی‌بین‌اعراب‌ویهودنخواهد بود،ترس‌اعراب در واقع ازاینست که اسرائیل‌همواره یك عنصرخارجی دراین منطقه‌بماند.واین مسئله‌درست است.

مسئله مرزها صرفا بهانه‌ای است. اعراب احتیاجی به قلمرو ندارند . ولی میگویند «یهودیها اروپائی و غربی‌اند. ماآنها را نمی شناسیم . آنها نمی‌خواهند جزئی ازاین دنیای بزرك خاور میانه باشند که روزی باید نقش مهمی درتمدن بشری ایفا کند.»

پرسش ـ دریك کنفدراسیون‌خاور میانه، آیا اسرائیل میتواند سطح زندگی کنونی خودرا، که بالاتر از اعراب است ، نگهدارد بی آنکه حسادت کشورهای همسایه خودرا برانگیزد؟

پاسخ ـ من مطمئنم که‌اسرائیل‌همه گونه علاقه ومنافع‌در بالابردن‌سطح زندگی اقوام عربی دارد .چه‌اسرائیل به‌کنفدراسیون خاور میانه تعلق داشته باشد وچه‌نه ،مشکل است تصور کنیم که‌سطح زندگی‌اعراب باین پایه خواهد ماند .ومن‌اطمینان دارم‌که ورود اسرائیل به چنان کنفدراسیونی به‌حل مسئله کمك خواهد کرد .

بیطرفی

پرسش ـ اگر راه‌حل‌های منطقی شما پذیرفته نشود واعراب بطرف مسکو یابیطرفی روی آورند ،آیا اسرائیل نیزمجبور نخواهد شدیك حالت بیطرف وتاحدمعینی ضد غربی اختیار کند ؟

پاسخ ـ تاآنجاکه قضیه بامریکا ارتباط دارد ،من بشمااطمینان‌میدهم که‌اگر خطرانهدام اسرائیل‌بتوسط اعراب پیش آید ساکت نخواهد بقیه در صفحه‌دوازدهم

مقالات وگزارشهای خارجی

THE TIMES

انتخابات پاکستان بصورت سرابی در آمده‌است

اگر تا۶ماه آینده پاکستان نتواند باتحاد نائل شود آینده متعلق به‌سیاسیون کنونی نخواهد بود

اسکندر میرزا قانون اصلاح قانون اساسی پاکستان‌را امضاءکرد. بموجب اصلاحیه قانون اساسی اولین انتخابات عمومی پاکستان درهردو جناح خاك پاکستان در روز ۱۵ فوریه آینده شروع خواهد شد. ضمنا برای انحلال سازمان گارد حزب مسلم لیك اعلام شده‌است که‌هیچکس نمی‌بایست در اجتماعات ویادرخیابانها‌بصورت‌نظامی راه‌برود ویااونیفورم نظامی‌بپوشد ویاطوری وانمودکند که مردم درك‌کنند‌که او عضو یك‌سازمان نظامی‌است و هرکس ازاین دستورها سرپیچی کند بدوسال حبس‌یاپرداخت‌هزار روپیه محکوم خواهد شد .

***

زدوخوردهای نمایندگان پارلمان درپاکستان شرقی ابتدا رئیس و سپس نایب رئیس مجلس‌را به بیمارستان فرستاده‌است .درکراچی نیزپانزده هزارنفر اجتماع کردندتا ازخان عبدالقیوم‌خان رهبر حزب مسلم لیك استقبال بعمل آورندولی باگاز اشك‌آور متفرق‌گشتند .این هردو حادثه نشان می‌دهد که‌در پاکستان صلح وثبات برقرارنیست. صحنه مبارزات بحدی آشفته و مخالفت‌ها بقدری بانظریات‌خصوصی آلوده‌است که‌انسان نمی‌تواندوقایع را درست وصحیح تعقیب وبررسی کند معذلك درحال حاضر بیش‌از هرموقع دیگری درپاکستان‌امیدبه ایجاد ثبات وآرامش وجود دارد.

سراب انتخابات

هنگامی‌که نه‌ماه پیش ملك‌فیروز خان نون سمت نخست‌وزیری رابه عهده گرفت‌عدهٔ کمی تصورمیکردند که‌دوران حکمروائی اوطول خواهد کشید .وی‌طرفداران شخصی‌فراوانی نداشت وحکومت‌او به‌یك ائتلاف مشکوك حزب عوامی‌لیك وحزب جمهوری خواهان متکی بود معذلك ملك فیروزخان نون‌همچنان بکار خود ادامه میدهد و ممکن است تا هنگام شروع اولین‌انتخابات عمومی پاکستان نیز سرکار باقی بماند .

اماانتخابات عمومی پاکستان‌بقدری تاکنون بتاخیر افتاده که بصورت سرابی درآمده است وبا آنکه روز شروع انتخابات تعیین شده معذلك گروه زیادی مشکوکند که‌انتخابات واقعا درآن روز انجام بگیرد. مانور های دولت ملك فیروزخان نون نیز در ابقای دولت بی‌تاثیر نبوده است سپهر وردی رهبر حزب عوامی‌لیك که بیش‌از هر سیاستمدار دیگر در اقدامات مائو در چین راجع به نظامی نمودن روش‌کار ،مشخصات‌بارز تروتسکیسم‌رامیتوان مشاهده نمود. ونیز از شعار او بعنوان «انقلاب بلامانع» میتوان طرح تروتسکی را که خوداو «انقلاب اساسی»می‌نامیدبیاد آورد .

تروتسکی بوسیله این طرح می خواست انقلاب‌کمونیستی را ازروسیه به‌اروپا واز آنجا بدنیا سرایت دهد. خلق چین درپکن بقول روزنامه«پرچم سرخ »نظر مائوتسه تونك را راجع به «انقلاب بلامانع» حسن استقبال نموده ومیخواهد هرچه زودترمراحل این انقلاب را «بگذارند آنان‌معتقدند‌که هرچه این انقلاب سریع تر انجام گیرد ثمرات بیشتری نصیبشان‌خواهد نمود .»نگاهی به نظامی نمودن‌روش کار همزمان با طرح انقلاب بلامانع در چین بطور غیر قابل انکاری بانظر تروتسکی هماهنگی دارد، گواینکه خود سران کمونیست بهیچوجه مایل نیستند در مظان اتهام تروتسکیست بودن واقع شوند .

خلق در یکصف

«وصول به‌کمونیسم‌در آینده‌نزدیك» چیزی که حتی روسها هنوز جرائت ندارند ادعا کنند طبق ادعای «روزنامه خلق» در پکن پس از ایجاد کمونهای جدید در شش سال عملی خواهدشد و«مالکیت اشتراکی تبدیل به مالکیت کل خلق خواهد گردید .»

تفاوت بین این‌دوسیستم آن است‌که درمزارع اشتراکی که اکنون تبدیل به‌کمون‌ها خواهند شد، وسایل تولید متعلق بهمه اعضاء مزرعه میباشد .

ولی‌در سیستم جدید اعضاء کمون حتی بطور دسته جمعی نیز مالك نیستند بلکه این ابزار مورد استفاده

شوروی‌ها بی‌خبرم.

کنفدراسیون

پرسش ـ آیا هیچ شکلی از همکاری بین اسرائیل ودول عرب ممکن است؟

پاسخ وقتی من‌در۱۹۴۸ باامریکائیها راجع به‌تقسیم فلسطین گفتگو می کردم، به‌اچسن، وزیر خارجه وقت امریکا ،گفتم که دو مسئله‌است: یکی ایجاد یك دولت یهودی در قسمتی از اسرائیل ودیگری الحاق آن‌دولت به‌کنفدراسیونی از دول خاورمیانه. این راه حلی است که امروز هم مورد نظرمن است.

تاوقتی دولت اسرائیل جزئی از یك کنفدراسیون دول خاور میانه نباشد صلحی‌بین‌اعراب‌ویهودنخواهد بود،ترس‌اعراب در واقع ازاینست که اسرائیل‌همواره یك عنصرخارجی دراین منطقه‌بماند.واین مسئله‌درست است.

مسئله مرزها صرفا بهانه‌ای است. اعراب احتیاجی به قلمرو ندارند . ولی میگویند «یهودیها اروپائی و غربی‌اند. ماآنها را نمی شناسیم . آنها نمی‌خواهند جزئی ازاین دنیای بزرك خاور میانه باشند که روزی باید نقش مهمی درتمدن بشری ایفا کند.»

پرسش ـ دریك کنفدراسیون‌خاور میانه، آیا اسرائیل میتواند سطح زندگی کنونی خودرا، که بالاتر از اعراب است ، نگهدارد بی آنکه حسادت کشورهای همسایه خودرا برانگیزد؟

پاسخ ـ من مطمئنم که‌اسرائیل‌همه گونه علاقه ومنافع‌در بالابردن‌سطح زندگی اقوام عربی دارد .چه‌اسرائیل به‌کنفدراسیون خاور میانه تعلق داشته باشد وچه‌نه ،مشکل است تصور کنیم که‌سطح زندگی‌اعراب باین پایه خواهد ماند .ومن‌اطمینان دارم‌که ورود اسرائیل به چنان کنفدراسیونی به‌حل مسئله کمك خواهد کرد .

بیطرفی

پرسش ـ اگر راه‌حل‌های منطقی شما پذیرفته نشود واعراب بطرف مسکو یابیطرفی روی آورند ،آیا اسرائیل نیزمجبور نخواهد شدیك حالت بیطرف وتاحدمعینی ضد غربی اختیار کند ؟

پاسخ ـ تاآنجاکه قضیه بامریکا ارتباط دارد ،من بشمااطمینان‌میدهم که‌اگر خطرانهدام اسرائیل‌بتوسط اعراب پیش آید ساکت نخواهد

MANCHESTER GUARDIAN

بزودی کمونیسم کامل درچین‌مستقر میشود

غذا درکمونها دربرابرکوپن خورده میشود وازهر۲۰ نفر عضوکمون یکی پلیس‌است

در کمونها مالکیتش متعلق به همه خلق و بزبان ساده متعلق به دولت خواهد بود.

این تفاوت جالبی است اما ازدیده کمونیستی وصول به‌مراتب عالیتر کمونیسم بدین طریق تسریع وتسهیل میشود. درروسیه اخیرا وقتی‌ماشین های کشاورزی نیز برمالکیت مزارع اشتراکی درآمد مخالفین خروشچف اعتراض کردند که‌این عمل بجای آنکه مزارع اشتراکی رادولتی سازد مالکیت آنهارا‌قوی‌ترساخته مانع تقویت‌مالکیت خلق وبالنتیجه مانع رسیدن هزاره کمونیسم گردد .

امادرچین پس‌از ایجادکمونهاکمونیسم کامل باید پس‌از چند سال برقرار شود وبجای اصل « بهرکس بقدر توانائیش» اصل«بهرکس‌بقدراحتیاجش» حکمفرمائی خواهد کرد .

بیست سال دریکروز

«روزنامه خلق» به‌زمانی‌اشاره میکند که «وظیفه دولت فقط حفظ کشور در قبال تجاوز خارجی خواهد بود وهیچ ماموریتی درداخله نخواهد داشت . آن روز وفقط‌آن روز است که جامعه وارد عصرکمونیسم میشود.»

اما گروه کمی از خلق ممکن است از طی‌این راه‌دور نومید باشند زیرابهمه گفته شده‌است که تحت رهبری مائو «راه‌بیست‌ساله‌یکروزه‌طی‌خواهد شد» و بنابراین «هرکس میتواند تبدیل کشورمادرا از سوسیالیسم به‌کمونیسم بنظر آورد .»درواقع به‌خلق‌گفته‌اند که میتوانند :

«درروش تقسیم غذا وضع واقعی کمونیسم رادرك‌کنند. زمانیکه غذا نیز (آزاد) خواهد شد. واین آزادی بدان معنی است که برای تحصیل غذادیگر نباید پولی پرداخت .

مقدار این غذا به‌تناسب قدرت تولید کمونها خواهد بود و بعد ها به‌نسبت احتیاج اعضاء خود. هرقدر که باشد. مواد غذائی تولید خواهد نمود .

در«تالارهای خلق» افراد کمون باید کوپن‌هائی راکه‌همراه دارند بدهند تا بتوانند غذاهای ساخته شده از غلات رابخورند برای سایر غذاها پرداخت جنسی یانقدی ضروری است . ایر کوپنهاراهمراه دستمزد کارگران و زارعین به‌آنها میدهند .

البته این افراد فقط ۸۰ در صد حقوق خودرا دریافت میدارند و بقیه جهت تشویق کارگران و زارعین پر کارتر در صندوقی نگاهداری شده به‌عنوان جایزه به اشخاص شایسته پرداخت میشود .

البته جهت‌مالیات و بازنشستگی و بیمه‌های اجتماعی ازاین هشتاد درصد مبالغی کسر میگردد. چون معمولاقریب نیمی ازافراد کمون ازحد متوسط بیشتر یادرحدود آن کار میکند از هشتاد درصد بقیه مبالغی بعنوان جریمه کسر میشود .

برای شناسائی بهتر این روش‌جدید میتوان طبق گزارش روزنامه‌های چین کمون نمونه ایالت هونان را که از ترکیب ۲۷ مزرعه اشتراکی‌در۲۷آوریل ۱۹۵۸ ایجاد شده بررسی نمود.

این کمون (وایسینك) نامدارد که بمعنی اسپوتنیك (نام قمر مصنوعی شوروی) است. تعداد اعضاء آن ۹٫۳۰۰ خانوار یا ۴۳ هزار تن می باشد .

این عده به‌سی وهفت تیپ تولید تقسیم شده‌وتاکنون ۱٫۱۰۰ کارگاه مشغول تولید شده‌اند و۲۶۰ تالار غذاخوری عمومی درکمون بوجود آمده و چند درمانگاه و پرورشگاه کودکان ساخته‌اند .

۲٫۴۰۰ تن‌ازاعضاء کمون‌مامور «حفظ و نگهبانی صنعت و کشاورزی » شده‌اند ـ یعنی برای هربیست فرد غیر مسلح یك پلیس گماشته شده . ضمنا این نگهبانان مثل سایرین کار هم میکنند .

تصمیم حزب که‌در «روزنامه خلق» منتشر شده میگوید که‌مالکیت‌خصوصی زارعین بایدبه‌کمون منتقل شود .

بااین اقدام مائو پیروزی بزرگی در قبال خروشچف بدست آورده‌است.

منچستر گاردیان

چشمش را بانتخابات فوریه دوخته یکی‌از طرفداران اساسی حکومت فعلی است. حزب عوامی‌لیك با آنکه جزء ائتلاف است در کابینه وزیر ندارد و اخیرا نیز مذاکراتی در جریان بود که کدام یك از وزارتخانه‌ها می‌بایست به‌حزب‌مزبور سپرده شود ولی این مذاکرات به نتیجه نرسید . بهر حال چنین تصور میرود که این بار انتخابات بالاخره صورت خواهد گرفت.

باین‌جهت دولت سعی دارد که حداقل تا شروع انتخابات به سرکار باقی بماند و برای پیشرفت در انتخابات است که دولت پوشیدن اونیفورم را از طرف اعضای حزب مسلم لیك ممنوع کرده است زیرا دولت بخوبی می‌داند که لباس اونیفورم ـ چه دولتی وچه ملی ـ از نظر مردم پاکستان نماینده‌یك‌نوع صلاحیت وقدرت است ودر جریان این انتخابات ممکن است تاثیر زیاد بخشد و بهمین جهت بود که مردم کراچی برای استقبال از رهبر خود در یك دمونستراسیون مهم شرکت کردند واین دمونستراسیون نمونهٔ علاقه حزب مسلم‌لیك برای شرکت در مبارزات انتخاباتی آینده است .

این نکته که تنها حزبی که پاکستان را بوجود آورد اینك در پاکستان غربی نفوذ چندانی ندارد ودر شرق نیز وضعش در نوسان است خود نمونه‌ئی از تغییر اوضاع سیاسی در پاکستان است و طبعا یکی‌ازاتهاماتیکه‌رهبران‌حزب مسلم‌لیك بمخالفان خود وارد می‌آورند این است که ایشان بهیچوجه در ایجاد پاکستان نقشی نداشته وحتی گاه با آن مخالف بوده اند وبهرحال حزب مسلم لیك در شهرها طرفدارانی بدست آورد معذلك نمیتوان باور کرد که اتهامات فوق بی روی مرد تاثیر زیادی داشته باشد .

بقیه درصفحه چهاردهم

نوشته : الور خامة

-۱۱۹-

خلاصه داستان

صادقخان شقاقی پس از اینکه با توطئه آقا محمد خان قاجاررا بقتل میرساند ادعای سلطنت می کند و آذربایجان را تصرف و قزوین را محاصره مینماید . فتحعلی شاه و حسینقلی خان برادر او هردو عاشق مریم یکی از زنان آقا محمد خان هستند اما مریم حسینقلی خان را دوست دارد . حسینقلی خان بکیمیاگر مرموزی بنام ملا بارانی اعتقاد دارد و میخواهد بکمك او بوصال مریم برسد ولی کیمیاگر نیز در خفا دلباخته مریم است و برای ربودن او نقشه میکشد . ولی در هنگام اجرای این نقشه دستگیر میشود . شاه و حسینقلی خان به جنك صادقخان میروند دلاوری بنام‌ذوالفقارخان‌عاشق‌طرلان‌دختر حاکم‌قراباغ‌و رقیب صادقخان است .

بیگلربیکی هر قدر ملابارانی را شکنجه می کند نهی تواند او را وادار باعتراف نماید . بعدا او را بخانه میرزا شفیع می فرستد تا با حیله از او اقرار بگیرد .

ـ من میرزا شفیع مازندرانی هستم لابداسم مرا شنیده‌ای و میدانی که سالها صدر اعظم آقا محمد شاه بوده‌ام و حالا خانه نشین هستم. امافرزند، میچگس را ازروی اسم‌و رسم ظاهری او نمیتوان شناخت ودرباره هیچکس از روی آنچه مردم میگویند نمیتوان قضاوت نمود. چه بسیار دو لتمندانی که مردم دیگر بحال آنها غبطه میخورند وبرااقبال آنها حسد میبرند درحالیکه دلشان ازجور زمان پرخون است. شایدتو تابحال خیال میکردی که میرزا شفیع آدمی است پرافاده ،بد قلق، بداخم که جزاذیت وآزار دیگران کاری ازاو ساخته نیست . اما حالا بچشم خود می‌بینی که من کیستم و چیستم. امابا زهم صد یك آنچه دردل من است نمیدانی وازبدبختی‌های من آگاه نیستی. اگر حقیقت‌را بخواهی بدانی من‌از تو وامثال تو صدبار بینواتروبصیبت زده‌ترم. بهمین مناسبت هم هست که دلم بحال تو میسوزد ومیخواهم ازاین رنج و سختی آسوده گردی

کیمیاگر باخود گفت «عجب آدمی است. من هیچ خیال نمیکردم که این مرد میرزا شفیع صدر اعظم باشد. معلوم است که اسرار زیادی در دل‌دارد باید بهر طریق هست آنها راازاو بیرون آورد »

بعد با صدای بلند گفت :

ـ پدر ، اگر شما هم با تمام جلال و شوکتی که دارید از گردش روزگار نالید پس امثال من چه باید بکنند ؟الحمدالله خداوند همه چیز بشما داده است . ثروت و راحت و عزت واحترام همه چیز دارید . یك عمر با قدرت و سطوت زندگی کرده‌اید .اگر شما شکوه و شکایت داشته باشید پس ما بیچاره ها باید چه بکنیم .

میرزا شفیع با حالت شکوه و شکایت تصنعی که بخود گرفته بود گفت :

ـ فرزند ، گفتم نباید اشخاص را از روی ظاهر قضاوت کرد . بله ،من یك عمر در راس کار های دولتی بوده‌ام ، سالهاست صدر اعظمی داشته‌ام. پایه سلطنت این دودمان قاجاریه را من محکم کرده‌ام .اما آیا میدانی آخر و عاقبت آن چه بود ؟آیا میدانی بجای تمام این خدمات آن شاه حق‌نا شناس در حق من چه کرد؟و چه بلائی بروز من آورد ؟

کیمیاگر با تعجب جواب داد :

ـ خیر ، نمیدانم .

میرزا شفیع گفت :

ـ بله ،در مقابل تمام خدمات من ، آقا محمد شاه یك مرد حقه باز ، یك آدم توطئه ساز را بر من ترجیح داد .

حاجی ابراهیم کلانتر را که همه مردم ایرانی دو روئی و دغلی او را میشناسند و چند بار بولینعمت های سابق خود خیانت کرده است بر من مسلط ساخت .واین‌فرد بی شرم و بیحیا کار را بجائی رسانید که مرا با این سن و سال ، با آنکه یك عمر به آبرومندی در میان مردم زندگی کرده بودم دستور داد افسار بر سرم بزنند و کشان کشان بخانه او ببرند.

ملا بارانی در حالیکه غرق در تعجب و شگفتی بود گفت :

ـ واقعا باور کردنی نیست.

میرزا شفیع گفت :

ـ بله ، این داستانی است که همه میدانند .این بلائی بود که آغا محمد شاه بسر من آوردومزدخدمات چندین ساله مرا بدین نحو کف دستم گذاشت .اما جانشین او با من چه کرد ؟لابد قلعه داری پایتخت را دیده‌ای یا وصف آنرا شنیده‌ای.

کیمیاگر جواب داد :

ـ بله در آن موقع در همین شهر بودم و میدانم که اگر این قلعه داری نبود جلوس قبله عالم بتخت سلطنت خیلی مشگل ودشوار بود .

میرزا شفیع گفت :

ـ بله ،اگر ما دروازه های پایتخت را بروی دشمنان نبسته بودیم شاید حالا علیقلی خان یا صادقخان شقاقی بجای او بر سلطنت تکیه زده بودند بله ،ما دروازه های پایتخت را بستیم ، از تخت و تاج سلطنت حفاظت نمودیم . امنیت را در شهر بر قرار ساختیم و القسر ودیهیم سلطنت را نگاهداشتیم و تحویل او دادیم . بله من در این کار خیلی دخالت داشتم شاید اگر من نبودم این کار صورت نمیگرفت .اما در ازاء این خدمت بزرك شاه دشمن دیرین من حاجی ابراهیم را صدراعظم و همه کاره دولت و مملکت نمود، واو هر روز برای من گربه رقصانی جدیدی آغاز میکند .حالا، فهمیدی که من حق دارم از گردش روز گار شکوه و شکایت نمایم و بر سر نوشت خویش لعنت بفرستم .

کیمیاگر در حالیکه با تکان سر گفته او را تائید میکرد گفت :

ـ بله ، پدر ، شما حق دارید ؟

میرزا شفیع با لحنی پر سوز و گداز ادامه داد :

ـ آری ،من حق دارم که با این خاندان حق نشناس دشمن باشم.فرزند بخداوندی خدا،آرزوئی جز گرفتن انتقام در دل ندارم ، تنها آرزوی من این است که این خاندان را ذلیل ودرمانده به بینم و تلافی توهین ها و تحقیر هائی راکه نسبت بمن کرده‌اند در بیاورم .اما افسوس برای این کاردوست و یاوری ندارم که با من همراه و همداستان باشد .این همه که بتو اصرار میکردم برای همین بود .من میدانم که تو هم مانند من از دست این خاندان این شاه و صدر اعظم حقه باز او دل خونی داری .من میدانم که تو هم مانند من تشنه انتقام هستی .بهمین مناسبت تو را از دست داروغه نجات دادم و پرستاری کردم و از مرك حتمی رهاندم تا دست بدست هم بدهیم وانتقام خودمانرا بگیریم .اما افسوس که تو بمن اعتماد نمیکنی و دوست خودت را از دشمن تشخیص نمیدهی . با این سماجت و لجاجت تو تمام زحمات من بهدر رفته و جز نومیدی بهره‌ای از آن نگرفته‌ام .

ملابارانی که واقعا تحت تاثیر سخنان میرزا شفیع قرار گرفته و در دل برشجاعت و بی‌باکی او آفرین میگفت و بدیده تحسین و تقدیر بوی مینگریست گفت :

ـ پدر، در مقابل مرد بزرگواری مانند شما من بقدری خودم را کوچك و حقیر می‌بینم که اصلا عرض اندام نمیتوانم بکنم. همانطور که عرض کردم شما بقدری در حق من کمك کرده‌اید که تاجان دارم خودم را غلام حلقه بگوش شما میدانم. منتها سعادت من اینست که اوامر شما را اطاعت کنم و در راه آن جانبازی نمایم. مطمئن باشید که هرچه بگوئید من بیچون وچرا اطاعت میکنم و میتوانید بمن نهایت اعتماد و اطمینان را داشته باشید .

میرزا شفیع پرسید :

پس حالا فرزند، حاضری که حقیقت را برای من شرح دهی و نام اصلی خودت‌را بگوئی ؟

ملابارانی یك لحظه گرفتار تردید و دودلی شد. یك‌دل میگفت بیاو حقیقت را باین مرد پردل و جوانمرد بگو و بااو همداستان شو. اما دل دیگر هنوز بافشاء اسرار راضی نمیشد و میگفت نباید گول حرف های مردم را خورد. بالاخره انکار براقرار فائق آمد و در حالیکه سرخود را بزیر افکنده بود گفت :

ـ پدر، واله من حقیقت را پنهان نکرده‌ام و هرچه گفتم عین حقیقت بود. اسم من همان است که عرض کردم. اما شما اگر میل دارید مرا باسم ملابارانی بنامید من حرف ندارم و بهرنامی که شما دلتان بخواهد راضی هستم .

میرزا شفیع باعصبانیت ازجای بلند شد و گفت :

ـ دیدی، وقتی بتو میگویم بمن اعتماد نداری راست میگویم. بسیار خوب هر چه میخواهی باش. من دیگر بااو کاری ندارم .

این بگفت و از اطاق بیرون رفت. وقتی ملابارانی تنها ماند باز گرفتار تردید و دودلی شد. تمام کشمکش سابق در فکر او ازنو بوجود آمد. از یکطرف باخود میگفت این مرد راست میگوید باید باو اعتماد کرد و همدست شد، او فکر میکرد که برای انجام نقشه های خودش بهمکاری چنین مرد صاحب نفوذ و دنیا دیده‌ای احتیاج دارد. باخود میاندیشید که یکدست صدا ندارد. سالها به تنهائی کوشش کرده و زحمت کشیده ولی به‌نتیجه‌ای نرسیده است. اکنون تقدیر چنین مرد روشن بین و مقتدری را در سرراه او گذاشته است. اوهم مانند وی دلسوخته است و میخواهد انتقام بگیرد. پس هیچ چیز از این بهتر نیست که بااو همدست شود و همانطور که او راز دل خود را نزد وی فاش کرده است وی نیز اسرار خود را برای او شرح دهد و باهم یکدل و یکداستان در راه انجام نقشه های خویش پیش بروند .

اما از یکطرف دیگر باز آن حس بدبینی و بی‌اعتمادی همیشگی جلویش را میگرفت و مانع میشد. عقل باو هی‌میزد و میگفت: مرد، تو سالهاست راز دل خود را در درون خویش نگاه داشته‌ای و آنرا بهیچکس بروز نداده‌ای، حالا چطور شد که یکمرتبه میخواهی تصمیم خود را بشکنی و خود را پیش این پیرمرد دوراندیش لوبدهی. نه‌این‌کار صلاح نیست .

از کجا که او بهتر از دیگران باشد، این انسان های دوپا همه سروته یك کرباسند. همه‌شان مثل همدیگر هستند. بهیچکدام آنها از پیرو جوان و زن و مرد نمیشود اعتماد کرد. تا وقتیکه براز دل انسان پی نبرده‌اند دوست و مهربان و یکدل و یکرنگند. اما همینکه آنرا کشف کردند آنوقت دیگر مثل اینست که اصلا آدم را نمیشناسند. آنوقت فقط برای منافع خودشان کار میکنند. نه‌دوستی میماند نه‌رفاقت. بیخود فکر خود را مشوش نکن و راهی راکه تاکنون رفته‌ای همچنان ادامه بده .

اخبار هنری

گل همین پنج روز وشش باشد این گلستان همیشه خوش باشد

رها و هنرمندان

چندم بجستجوی تو دم بردم افتد
سعدی صبورباش برین ریش دردناك
باشد که اتفاق یکی مرهم اوفتد
انشاءالله که‌پسندید وازانتخاب ما
یاد رنجیده خاطر نگشتید .

سخن استاد بقدری رسا وشیوا
ست که هر ذره آن دنیائی است پر
ازلطف وصفا وهرکدام راکه برگزینیم
بی‌شك بردل می‌نشیند .

واینهم چند سطری براحوال شیخ
مشرف‌الدین مصلح‌بن عبداله سعدی
بنا بگفته‌ای بسال ۵۸۵ و بقولی بسال
۶۰۶ متولد شد .

شیخ در جوانی از لطف پدرمحروم
گردید چنانکه میگوید :
«مرا باشد ازحال طفلان خبر
که در طفلی ازسربرفتم‌پدر»

اجداد سعدی جمله اهل علم ودانش
بوده‌اند و شیخ تحصیلات خود را در
شیراز آغاز کرد .

از ابتدا روحی سرکش داشت وعمر
رابسیرو سیاحت گذراند و هرگز بیکجا
دل نبست

«بهیچ یارمده خاطرو بهیچ دیار
که‌بروبحرفراخ‌است وآدمی‌بسیار»

شیخ سی تاچهل سال ازعمر را
بجهان گردی صرف کرد وراه بغدادو
سوریه و مکه وقسمتی از افریقا را
درپیش گرفت .

استادی شیخ درنظم ونثر و لطف
بیان او برآن میدارد که اورا ستاره‌ای
بی مانند در آسمان ادبیات فارسی
بدانیم :

وفات سعدی را درسالهای بین ۶۹۱
تا ۶۹۴ هجری نوشته‌اند .

سیلوانا مانگانو میگوید :
میخواهم همیشه رل«مامان» رابازی کنم

دوستداران سینما هرگزبازیهای یك‌وکیل دادگستری ازدواج کرده هنرمندانه «سیلوانا مانگانو»هنرپیشه ایتالیائی رادر فیلم هائی چون«گرك مزرعه» و«برنج تلخ»فراموش نمیکنند. زمانی نام‌سیلوانامانگانو برسرزبانها بود، امادیر گاهیست که‌دیگر درمطبوعات جهان نامی‌از اوبرده نمیشود. دوستداران وی‌فکر میکردند که‌سیلوانا بازی درصحنه خانواده رابربازی درسینما ترجیح داده است.

درست است که‌سیلوانا واقعاهم مادری بتمام معنی است وعلاقه زیادی بشوهر وبچه‌های خوددارد، اماهرگز ازعشق اونسبت بسینما کاسته نشده‌است .درروزهای‌اخیر وی درفیلمی بنام«طوفان» بازی میکند که‌محصول مشترك‌کمپانیهای فیلمبرداری ایتالیا ویوگسلاوی‌است داستان فیلم ازدوکتاب «آلکساندر پوشکین» شاعر ونویسنده‌زبردست روسی اقتباس شده‌است.

فیلم طوفان ،داستان یك عشق طوفانی استو براست‌ازصحنه‌های کارگردان فیلم«آلبرتولاتوآدا» است جنك بیرحمانه وویرانه‌های‌غم‌انگیز. دراین فیلم که‌بطریقه تکنی‌راما ورنگی تهیه میشود «ویوسالینه فورس» ستاره سوئدی نیز شرکت دارد. «ویوسیا»ستاره‌ای‌است‌باچشمان آبی روشن وچهره‌ای جذاب اوبا وسکسپیر رااز‌جان ودل‌دوست می دارد. درفیلم طوفان ویدل‌یك‌ملکهٔ روس رابازی میکند.

اما« سیلوانا مانگانو »رل «ماشا» دختر زیبای روس رابعهده دارد.او بازیبائی ساده ووقارهمیشگی خود بهتراز هرکس میتواند دختران زیبا وفتنه‌انگیز روس رانشان دهد.

مطابق قرارداد ،سیلوانا بایدهر روز یکساعت بتمرین اسب‌سواری بپردازد واوکه اسبهارا دوست‌ندارد هرروز این جمله‌را تکرارمیکند: «زندگی درمحیط خانواده چقدر لذت‌بخش است!»

سیلوانا میگوید :«البته من‌سینما رادوست دارم. امانباید فراموش کنید که‌من مادر سه‌بچه‌ام‌واحساس میکنم که‌رل «مامان» رابهتر ازهر رل‌دیگری میتوانم بازی کنم.»

یکی دیگرازهنرپیشگان فیلم طوفان «وان‌هفلین »است.او رل «پوگاچیف» دهقانزده روس راکه زمانی علم‌طغیان برافراشته بود بازی میکند.

پیش بینی‌میشود که‌فیلم طوفان حتی بیشتراز فیلم «صلح وجنك» که داستان آن‌نیز ازتولستوی نویسنده روسی‌است ،موفقیت بدست‌آورد.

وبوس دومیلو

دریك روز باطراوت ودل انگیز بهار سال ۱۸۲۰ نوك کلنك «چیورجیوس» یکی‌از دهقانان اهل (میلو)که صخره‌ای رامیشکافت پرده‌از یك اثر بزرك هنری برگرفت !...

جیورجیوس با امیدی پیروزمندانه بخاطر مسطح نمودن چند متر زمین وبدست آوردن محصولی ناچیز، خاك وسنك را درهم میریخت تااز نقش آن طرحی بزندگی رنك و رو رفته‌اش بدهد وامیدوار بود،رنجش ثمری‌خواهد داشت .

ضربه‌های کلنك آمیخته با قدرت زندگی و دردل زمین می‌نشست که ناگاه حفره‌ای پدیدار گشت‌و دریچه‌ای بروی جیورجیوس دهقان گشوده شد! همین ضربه کلنك برای جیورجیوس نوید ثروت وسعادت بود ویك اثر بدیع هنری را ازدل تیره خاکها بیرون کشیده و آن‌مجسمه ونوس(الهه‌جمال) بود .

نخستین کس از هنرشناسان که پیکره مرمرین الهه زیبائی راازنزدیك مشاهده نمود، شخصی بنام «دومونت دوروبل» بود که در۱۹ آوریل ۱۸۲۰ در (میلو) مجسمه را دید وازسردابه‌ای که مجسمه بدست آمده‌بود بازدید کرد نامبرده در گزارش خود می نویسدکه:

«مجسمه زن نیمه عریانی است که دردست چپ سیبی دارد وبادست‌راست پارچه‌ای بخود پیچیده نگاهداشته است .

هردو دست او شکسته واز بدن جدا است وخود مجسمه نیز ازکمر بدونیم شده است.»

آنروز ترکها و فرانسوی ها برای تصاحب این خدای زیبائی جدالها و کشمکش‌ها کردند وحتی ترکهامجسمه راتاعرصه کشتی هم کشاندند که به ترکیه ببرند، ولی در همین لحظه‌یك کشتی فرانسوی رسید و بقولی بازور آنرا برای موزه لوور صاحب شد.

در هرحال مجسمه بپاریس رسید و تا تعیین محلی درموزه در اطاقی‌زندانی گردید .

وصف این مجسمه درهمه جانقل مجالس بودودل هنردوستان برای‌او یك‌پارچه شور وشو ق‌شده‌بود. هرکس که داعیه هنر وهنرمندی در خودسراغ داشت برای آن داستانی میسرود و آنرا بزمانی و بهنرمندی نسبت‌میداد از آنجمله دو هنرشناس موزه لوور (برسی‌یر) و (فونتین) آنرا از(براکزی تیلس) پیکر تراش مشهور یونانی دانستند...

در اینوقت (داوید) نابغه نقاشی زمان ناپلئون که در تبعید بسر می‌برد ازوصف این الهه جمال دلش آکنده‌از شوق گشت وچون نمیتوانست خوداز نزدیك آنرا به‌بیند بیکی ازشاگردانش که در پاریس بودودستورداد تاتابلوئی از این مجسمه نقاشی کند و برای او بفرستد ... داوید وقتی تابلو را دید نتوانست ازاعجاب وتحسین‌زایدالوصف خودداری کند ودرطی این دیدارازیك رازبزرك پرده برداشت ...

این راز آن بود که‌درپای مجسمه که نقاش عینا نقش کرده بود بزبان یونانی این جمله دیده میشد (اثر الکزندروس ـفرزند نیدیس ـ اهل انطاکیه) کشف داوید سرو صدای فراوانی بپاکرد و برنظریه دو هنر شناس معروف‌که آنرا اثرپراکزی‌تیلس می دانستند خط بطلان کشید!

مجسمه‌های چوبی

بیش از دویست سالست که‌هنر چوب بری و منبت کاری و سنك تراشی آمریکا بوسیله صنعت گران‌و چوب بران و حجاران ماهر دچار تحولی‌شده است .قدیمی ترین مجسمه هائی که جنبه عتیق دارند بوسیله سنك مرمر ساخته شده است . نتیجه این تحول سبب شده است مجسمه سازان عصر حاضر تخصص فراوانی در وجودآوردن مجسمه های گوناگون از فلزات‌بدست آوردند .

امروز هنر مجسمه سازی با چوب سیر تکاملی خود را طی میکند .عده‌ای از مجسمه سازان جوان آمریکا ،با علاقه و شوق خاصی تمام توجه خویش را بچوب تراشی معطوف داشته ، و مجسمه هائی بوجودآورده‌اند که‌مشاهده آن انسانرا بتحسین وامیدارد .

البته اینکه مجسمه سازان بیشتر بچوب بری توجه میکنند اینست که چوب برای مجسمه سازان ارزان تمام میشود .

(آلبرت وینبرك) ،مجسمه ساز ۳۰ ساله آمریکائی معتقد است که وی به چوب بری از این نظر علاقمند است که مجبور نیست مبالغ هنگفتی برای خرید فلز یا گچ ،یا جا بجا نمودن سنك مرمر خرج نماید .گر چه چوب گردو آنقدر ها ارزان نیست .ولی نسبتا ارزان تر از فلز است .

(وینبرك) هنرمند حساس قدمی فراتر نهاده و مجسمه های زیبائی مانند پیکر فرشته های آسمانی ، خرگوشها ،عروسك ها ساخته است.

وی ابتدا قسمت های کوچکی از اعضای مختلف مجسمه مورد نظر خود را از چوب گردو تهیه میکند ،وآنگاه با نظم و ترتیب خاصی‌آنها را بیکدیگر میچسباند .

از: لایف

MANFACTURED AT OMID FACTORY MADE IN IRAN
محصول کارخانجات امید

مصنوعاتی‌که درایران وبدست کارگران زبده ایرانی ساخته شود اگرازهرحیث بااجناس مشابه خارجی مساوی باشد (غیراز قیمت: که ½ ارزانتر است) وظیفه هرفرد نوع دوستی که بخاطر حمایت از مصنوعات داخلی باتشویق و حمایت سازندگان آن دین خودرا ادا نماید.

بزودی مصنوع جدیدی ساخت کارخانه صنعتی امید دراختیار هموطنان قرار خواهد گرفت.

منتظرآگهی بعدی باشید ۱ـ۵ آ ـ۲۲۸۹۴

آگهی راجع بمناقصه کیسه کاغذی

پیرو آگهی شماره ۶۵۱۶ـ ۲۰ر۶ر۳۷ بدینوسیله به‌کلیه‌داوطلبان شرکت درمناقصه کیسه کاغذی اطلاع داده میشود که .

۱ـتعداد نمونه مندرج دربند ۲شرایط مناقصه ۵۴ عددمی‌باشد.

۲ـتاریخ تسلیم ۵۴عدد کیسه نمونه که‌در ماده ۸شرایط مناقصه بیست روز قبل‌از تسلیم پیشنهادات ذکر گردیده بدینوسیله تغییر وکیسه‌های مزبور باپیشنهادات شرکت‌کنندگان تاآخر روز ۱۹مهر ماه ۱۳۳۷ باید تسلم دفتر صنایع مصالح ساختمانی گردد .

۱ـ۲ ۱ـ۲۲۰۷۲ امور صنایع مصالح‌ساختمانی

در مدارس چه‌خبر است؟

مشگلاتی‌که مدیر، ناظم، معلم ومحصل درجریان کارمدارس باآن روبرو هستند

همین روزها مدارس جدید وزارت فرهنك شروع بکارمیکند

هزار دانش آموز در تهران مشغول تحصیل شده‌اند .

در دبستانهای تهران ۲۳۵ هزار محصل نام نویسی کرده‌اند (سال‌قبل این عده ۲۰۰ هزار نفر بود) تعداد دبستانهائی‌که درتهران‌ثبت نام کرده‌اند بالغ بر پانصدباب می‌باشد .ازطرفی درظرف همین چندروز مدارس جدیدی که‌از طرف وزارت فرهنك دایر شده شروع بکار خواهند کرد این مدارس در نقاط پرجمعیت شهر می‌باشد .

کلاسها شلوغ است

اوایل هرسال تحصیلی تاحدود یکماه شاگردان مختلف که‌دریك کلاس جمع میشوند معمولاهمدیگر رانمی‌شناسند اماکم‌کم بایکدیگر طرح دوستی والفت میریزندوالبته چندروزی هم‌طول خواهد کشید تا کار تقسیم‌بندی شاگردان وکلاسها تمام شود دراین میان نظام مدارس رل مهمی دارند وباتدبیر بایدنظم‌و ترتیب‌را حفظ کنند .درمدارسی‌که کلاسهای متعدد دارند کلاس‌درس دبیران خوب طالب‌و مشتری‌فراوان دارد .

اینروزها بازار خرید وفروش ومعاوضه کتب درسی گرم است

شش روز است که مدارس باز شده وهنوز بعضی از کلاسها‌معلم ندارند و خیلی از محلات شهر مدرسه ندارند .

این روزها بازار کتاب ودفترخیلی گرم است جلوخان مسجد شاه و میدان ارك بورس کتاب‌و کتابفروشی شده محصلینی که قبول شده‌اند کتابهای پارسال را باکتابهای جدید معاوضه میکنند .

عصرها وقتیکه مدارس تعطیل میشود جمعی از دانش آموزان یك یا چند بسته کتاب زیر بغل میگذارند وراه مسجد شاه راپیش میگیرند ومشغول خرید وفروش میشوند والبته هنوزهم مانند سالهای گذشته عوض شدن پی درپی کتاب های درسی مشکل‌بزرگی برای اولیای محصلین است .

تجدیدیها

این روزها مشکل تك ماده‌ای ها نیز عده‌ای را بخود مشغول‌داشته.

بموجب تصویب نامه شورای عالی فرهنك هر دانش آموزی که در یك ماده نمره کمتر از ۷داشته باشد قبول است اما اگر در دوماده نمره کمتر از ۷ بگیرد مردود است .

مثلا فرض کنید دانش آموزی در فیزیك وشیمی بترتیب شش ونیم و شش گرفته فقط برای خاطر نیم نمره باید رفوزه شود .

نام نویسی در مدارس پایتخت امسال در تابستان انجام گرفت واز اول شهریورماه‌دبستان‌ها ودبیرستان ها بکار تجدیدیها پرداختند .

بموجب آمار رسمی فرهنك‌استان تعداد دبیرستان ودبستان های‌دولتی وملی که در تهران ثبت نام‌کردند باین قرار است :

دبیرستانهای پسرانه دولتی ۵۰ باب ،پسرانه ملی ۳۹ باب دبیرستان دخترانه دولتی ۳۶ ودخترانه ملی ۲۶ باب در کلاسهای‌اول دبیرستانها بطور متوسط امسال در حدود ۲۰

واما دبیر خوب برای شاگردان دبیری‌استکه اولا درنمره دادن‌دست ودل‌باز باشد

ثانیا ـخوش اخلاق باشد

وآخرین شرط آنکه خوب درس بدهد وباسواد باشد !

واما مدیرو ناظم خوب هم(البته ازنظر شاگردان) آنهائی هستندکه بغیبت‌ها زیاد رسیدگی نکنند و سربسر پیرآمدگان نگذارند و آخرسال اگرنمره شاگردان کسر داشت آقای مدیر باتفاق آقای‌ناظم اقدام کنند واز دبیر نمره بگیرند!

معلمین جدید

بدنیست بدانید که‌امسال درحدود هفتصد نفر آموزگار جدید در مدارس تهران شروع بکار کردند. ازاین‌عده ۳۸۴ نفر ازخانمهامیباشند که‌هم‌اکنون سرگرم تدریس در دبستانها هستند .

اینها کسانی بودند که باکنکور ازمیان دیپلمه‌ها انتخاب شدندودر تابستان کلاس مخصوص تربیت معلم‌را گذراندند وحالا رسما معلم شده‌اند .

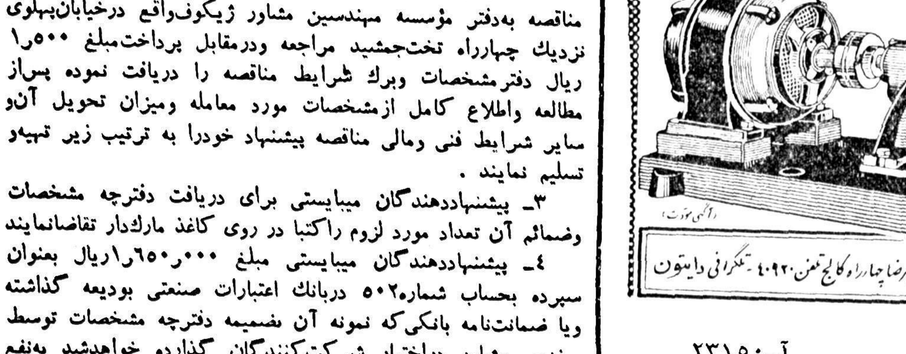

آقایان زنك را زدند، بفرمائید داخل کلاس ومشغول درس بشوید

آگهی مناقصه‌عملیات‌اسفالتکاری‌شهر رشت

سازمان برنامه بمنظور اجرای عملیات عمرانی شهرستانها عملیات اسفالتکاری شهر رشت راباشرایط زیربمناقصه میگذارد :

۱ـ مقاطعه کارانی‌میتوانند دراین‌مناقصه شرکت‌کنندکه صلاحیت آنها قبلا ازطرف سازمان‌برنامه تصدیق شده ونام‌آنها جزولیست مقاطعه‌کاران این سازمان طبقه یك وطبقه‌دو باشد .

۲ـ داوطلبان شرکت درمناقصه میبایستی برای دریافت اسناد مناقصه به‌دفتر مؤسسه مهندسین مشاور ژیکوف‌واقع درخیابان‌پهلوی نزدیك چهارراه تخت‌جمشید مراجعه ودرمقابل پرداخت‌مبلغ ۵۰۰ر۱ ریال دفترمشخصات وبرك شرایط مناقصه را دریافت نموده پس‌از مطالعه واطلاع کامل ازمشخصات مورد معامله ومیزان تحویل آن‌و سایر شرایط فنی ومالی مناقصه پیشنهاد خودرا به ترتیب زیر تهیه‌و تسلیم نمایند .

۳ـ پیشنهاددهندگان میبایستی برای دریافت دفترچه مشخصات وضمائم آن تعداد مورد لزوم راکتبا در روی کاغذ مارك‌دار تقاضانمایند

۴ـ پیشنهاددهندگان میبایستی مبلغ ۶۵۰ر۱۰۰۰ریال بعنوان سپرده بحساب شماره۵۰۲ دربانك اعتبارات صنعتی بودیعه گذاشته ویا ضمانت‌نامه بانکی‌که نمونه آن بضمیمه دفترچه مشخصات توسط مهندس مشاور دراختیار شرکت‌کنندگان گذارده خواهدشد به‌نفع حسابدرای امور اجتماعی سازمان برنامه بمیزان همان مبلغ‌که مدت اعتبار آن کمتر ازسه‌ماه نباشد ضمیمه پیشنهاد خود نمایند تاهرگاه برنده مناقصه ازپیشنهاد خود عدول نماید سپرده بنفع سازمان‌برنامه ضبط شود . ضمانت‌نامه نباید اولا مشروط باشد ثانیا باید از بانك مورد قبول سازمان برنامه باشد ثالثا قابل تمدید برای سه‌ماه دوم بصرف اظهارمناقصه گذارنده باشد سپرده پیشنهاد دهنده درجه دوم قبل‌از انعقاد قرارداد بابرنده مناقصه مسترد نخواهد شد .

۵ـ پیشنهاد بایستی بنوعی که دربرك شرایط مناقصه قیدگردیده تنظیم ودر۲ پاکت شماره (۱) وشماره (۲) بدین شرح پاکت شماره(۱) محتوی تضمین‌نامه که ازطرف یکی‌از بانکهای مجاز تهیه شده‌باشد وپاکت شماره (۲) محتوی واحدبهاء اسناد مناقصه وکل پیشنهاد که بمهر وامضای پیشنهاددهنده رسیده باشد همچنین مبلغ‌کل پیشنهاد هردو پاکت لاك ومهر شده‌تاساعت ۹صبح روزدوشنبه ۲۱ مهرماه۱۳۳۷ درمقابل اخذ رسید بدفتر مؤسسه مهندسین مشاور تسلیم‌گردد.

۶ـ به‌پیشنهادهائی که فاقد سپرده ویا مشروط ومبهم بوده باشد ویا اینکه مطابق بامشخصات وشرایط مناقصه تنظیم نگردیده باشد ویا تضمین‌نامه طبق فرم سازمان همراه نداشته‌باشد ترتیب اثر داده نمیشود وقیمتها میبایستی صریح وقطعی تعیین شود.

پیشنهادهای رسیده درساعت ۱۰همان روز درقسمت شهرسازی واقع درخیابان دانشکده تحت‌نظر کمیسیون مربوطه باز وقرائت خواهد شد .

حضور پیشنهاددهندگان ویا نماینده درآنها درجلسه آزاد بوده وکمیسیون مزبور در ردویاقبول هریك از پیشنهادات ویا کلیه آنها مختار خواهد بود .

بدیهی است بهرنوع پیشنهاد وياتغییر وتخفیفی که بعداز ساعت مذکور دربند ۴برسد ترتیب‌اثر داده نخواهد شد .

۱ـ۳ آ ـ۲۲۷۶۸ سازمان برنامه

پمپ‌های ک . اس . ب (KSB)
همه‌نوع وبرای همه‌کار

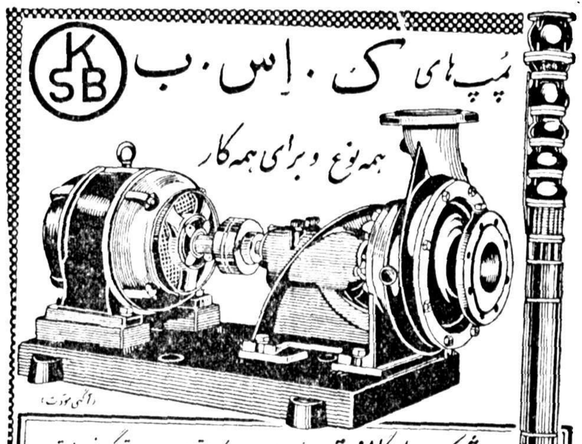

نماینده شرکت بازرگانی ویتون شاهرضا چهارراه کالج تلفن ۴۰۹۲۰ ـ تگرانی وایتون

آ ـ ۲۳۱۵۰

موتور ژنراتور
بقدرت ۱۹۰ کیلووات ۵۰۰ دور
باتابلو ورگولاتور اتوماتیك وکلیه لوازم‌موجود است. باشرایط سهل وتضمین بفروش‌میرسد. درصورت تقاضا درمحل نصب‌وتحویل‌میگردد.
شرکت ایراندین خیابان سعدی
تلفن ۳۱۸۴۹
آ ـ ۲۳۱۱۲

دکتر جمال‌الدین نوربخش
متخصص دربهداشت وبیماریهای کودکان
ازدانشگاه پاریس
معتادین به الکل، تریاك، مرفین، کوکائین وهروئین را باآخرین متد درمدت‌کوتاهی بدون هیچگونه عارضه درمان مینماید
نشانی خیابان شاهرضا چهارراه پهلوی
پذیرائی ٤ تا ۸ بعدازظهر تلفن مطب ۶۵۵۵۷
تلفن منزل ٤٤۷۸۹
(۱)

نیازمندیها و آگهی های کوچک

استخدام میشود

اداره کل بهداشت وزارت بهداری جهت آموزشگاه عالی پرستاری مشهد که از اول مهرماه سال جاری رسما شروع بکارخواهد نمود احتیاج بدونفر پرستار تحصیل کرده واجد شرائط ویکنفر ماشین نویس دوزبانه (فارسی وانگلیسی) باعناوین مدیره - مربی آموزش پرستاری ومنشی آموزشگاه مذکور دارد .

واجدین شرائط میتوانند بادردست داشتن مدارك تحصیلی وتجربی خود از تاریخ این آگهی لغایت بیستم مهرماه ۳۷ همه روزه باستثنای ایام تعطیل در ساعات اداری بقسمت پرستاری اداره کل بهداشت واقع درخیابان کوشك مراجعه نمایند .

۱-۳ آ-۲۲۶۸٤

انجمن فرهنگی گچساران بدینوسیله باطلاع آقایان دبیران لیسانسیه سراسر کشور میرساند که برای تکمیل کادرآموزشی دبیرستان منوچهری گچساران احتیاج به چند نفر دبیر لیسانسیه علوم دارد (فیزیك-شیمی-ریاضی) و برای تامین آسایش آقایانی که مایل بخدمت در گچساران باشند بطور مقطوع ماهیانه چهار هزار ریال پرداخت می کند توضیح آنکه این مبلغ علاوه بر حقوق و کمك مزایا و حق لیسانس و چهارده ساعت حق التدریس در هفته خواهد بود که از طرف فرهنك پرداخت میشود .

داوطلبان با اداره فرهنك شهرستان گچساران مکاتبه نمایند .

رئیس انجمن فرهنگی شهرستان گچساران (محمد علی جاوید)

۱-۲ آ-۲۲۸٦٠

دانشکده داروسازی

یك تن رئیس درمانگاه و سه تن دستیار بشرح زیر مسابقه انتخاب می نماید .

۱- رئیس درمانگاه کرسی شیمی آلی یك تن

۲- دستیار درمانگاه کرسی بیوشیمی یك تن

۳- دستیار درمانگاه کرسی شیمی کانی یك تن

٤- دستیاردرمانگاه کرسی زهرشناسی یك تن

داوطلبان رئیس درمانگاهی پس از نشر آگهی تایکماه وداوطلبان دستیاری تابیست روز بامدارك خود بدانشکده داروسازی مراجعه و ثبت نام نمایند پذیرفته شدگان در مسابقه درصورتیکه کارمند دولت نباشند تاتحصیل مجوز قانونی استخدام جدید حقوق دریافت نخواهند داشت .

رئیس دانشکده داروسازی - دکتر مهدی نامدار

۱-۲ آ-۲۲۹٤۲

چند نفر دوشیزه جهت

کار های بسته بندی استخدام می شود به شرکت دارو سازی پارك سه راه امین حضور مراجعه فرمایند.

آ-۱٥٤٨۳

بیك پیش خدمت با سواد و کار آزموده نیازمندیم به راهنمای ٤٧ اطلاعات مراجعه شود .

استخدام میشود

یکنفر دوشیزه برای اموردفتر بدفتر معاملات پول شاهرضا مقابل دیوار کافه شهرداری مراجعه شود .

آ-۱٥٤۹۹

آگهی انتخاب دبیر

دانشکده ادبیات برای درس تاریخ هنر و زیبا شناسی یك تن دبیر از طریق مسابقه انتخاب مینماید. داوطلبان واجد شرایط میتوانند از تاریخ نشر این آگهی لغایت بیست روز باعین مدارك خود برای ثبت نام بدفتر دانشکده ادبیات مراجعه نمایند .

آ-۲۱۷۸۰

بکارگر درب و پنجره ساز نیازمندیم. خیابان منوچهری کوچه حکیم اعظم شرکت صنعتی ما

۱-۲ آ-۱٥۳۹۱

بیك آموزگار مرد صبح و عصر احتیاج است سازمان فرهنگی شریف. سعدی نرسیده بدروازه دولت .

آ-۱٥٥۰۳

استخدام میشود

بدو نفر راننده مجرد که خواندن و نوشتن فارسی را بدانند نیازمندیم امیریه نرسیده به منیریه مقابل زایشگاه مهر دبستان ملی بیژن مه داد

آ-۲۳۰۳۸

بچند نفر کارگر فنی (حلبی ساز - آهنگر - و متخصص برق) نیازمندیم خیابان سعدی کوچه ممتاز شرکت سهامی جار

آ-۲۳۰۹۲

دونفر دوشیزه سیکل اول دیده برای کار بعد از ظهر در مطب مورد نیاز است کانون آدرس تلفن ٥٢٦٦۹

۲-آ-۱٥٤٤۹

مستغلات

موسسه پیروز

بورس املاك

پول موجود است

شاه آباد ساختمان علمی تلفن ۳٤۹٦۱

۱-٦ آ-۱۰٤۳۱

یکباب ساختمان با مشخصات زیر برای اجاره مورد نیاز آموزشگاه عالی بازرگانی وامور اداری میباشد .

۱-ساختمان مورد پیشنهاد بایددر مرکز شهر واقع باشد .

۲-ساختمان باید حداقل دارای ۱۸ اطاق که شش اطاق آن بابعاددرحدود حدود ٤½ × ۹ متر باشد مالکین می توانند همه روزه از ساعت ۹ الی ۱۲ بآموزشگاه نامبرده واقع در جاده کرج خیابان بیمارستان پهلوی (پانصد تختخوابی) کوچه دوم دست راست اولین ساختمان دست راست مراجعه نمایند .

وزارت فرهنك

۱-۳ آ-۲۲۸٤۲

خانه اجاره

یکدستگاه ساختمان شوفاژ سانترال دارای ده اطاق سالن ٦۰ متر دوحمام تلفن برق آب لوله شاهرضا اول جاده کرج اجاره داده میشود بتلفن ٤٤٤۲۲ مراجعه شود .

۱-۳ آ-۱٥۲٤۹

یك قطعه باغچه

مشجر باآب ملکی و برق بمساحت ۹۰۰ متردربهترین نقطه شمیران بعلت مسافرت بقیمت مناسب بفروش میرسد طالبین بدفتر اطلاعات املاك چهارراه مخبرالدوله تلفن ۳۲۷۸٤ مراجعه فرمایند

۱-٤ آ-۱٥۳۱۱

یکقطعه باغچه مشجر

باآب ملکی وبرق بمساحت دوهزار متر دربهترین نقطه شمیران بعلت مسافرت بفروش میرسد طالبین بدفتر اطلاعات املاك چهارراه مخبرالدوله تلفن ۳۲۷۸٤ مراجعه فرمایند

۱-٤ آ-۱٥۳۱۳

خانه اجاره

خیابان شمیران نزدیك تخت جمشید بمساحت چهار صدمتر با بنای دوطبقه شش اطاق گلخانه حمام آب لوله تلفن برق شهرداری اتومبیل وارد حیاط میشود بمناسبت مسافرت مالك اجاره داده میشود رجوع فرمائید لاله زار ۳۹۷۸٤ به بنگاه کوشان

۲-۳ آ-۲۲٦۹٤

بازرگانی آسیا ویژه مستغلات

تلفن ٦۷۷۹۳

مرکز معاملات خانه های مستغلاتی و زمین های عباس آباد قدیم و جدید - جاده سوم - داودیه نشانی چهار راه شاه - سه راه شاه سابق

۱-٥ آ-۱٥٤۳۳

یکدستگاه وبلای مدرن نوساز بمساحت ۱۲۰۰ متر دارای ۸ اطاق و دو حمام برق و تلفن و بالوازمات دیگر در بهترین نقطه شمیران بعلت مسافرت بقیمت مناسب بفروش میرسد طالبین بدفتر اطلاعات املاك چهار راه مخبرالدوله تلفن ۳۲۷۸٤ مراجعه فرمایند .

۱-۳ آ-۱٥۳۱۹

پول شرطی

هرقدر بخواهید موجود است بدفتر معاملات پول شاهرضامقابل کافه شهرداری تلفن ٤۲٥۱۲ مراجعه فرمائید .

۱-۱۰ آ-۱٥٤۹۷

یك خانه دارای ده اطاق برق ولوله کشی وگاراژ وحیاط بزرك در خیابان ژاله کوچه سیمین به اجاره داده میشود طالبین اول کوچه به فروشگاه اعظمی رجوع نمایند.

۱-۳ آ-۱٥۲٤۱

پنجاه میلیون ریال

دردوشاهی موجود داریم

تلفن ٤۲٤۱٤

۱-۲ آ-۱٥٤۷۳

اجاره میشود

یك باب خانه قدیمی یا نو ساز که دارای پنج یا شش اطاق با زیرزمین یا اطاقهای زمینی در اطراف خیابان های گرگان مازندران خیابان امیرآباد دروازه شمیران -فوزیه -تهران نو-سی متری تا میدان پاستور سر چشمه تا سه راه امین حضور اوایل خیابان ری انتهای شاه برای کار گاه اسباب بازی اجاره میشود منازلی که دارای تلفن باشد حق تقدم دارد .

به خیابان سی متری چهارراه حشمت الدوله پاساژ روستا پلاستیك سازی اوج مراجعه فرمایند .

آ-۲۳۱۷۰

یك حیاط دو اطاق بابرق و تلفن فوری به اجاره واگذار میشود تلفن ۳۰۱۷۸

۲-آ-۱٥٤۹٥

آگهی های کوچک

بی بو چیست

سماور های روحانی مشهد منحصر

بروحانی مشهد میباشد ظروفات قدیمی را بروحانی مشهد بفروشید لاله‌زارنو تلفن ۳٦۸٥٤

۱-۱٥ آ-۱۳۸۷۹

شرکت‌های ساختمانی

هرنوع لاستیك احتیاج داشته باشید فوری فرستاده میشود .

ماشین گار خیابان قزوین مقابل خیابان مخصوص تلفن ۲۰۲۰۲

۱-۲۰ آ-۲۱۹۳۰

چرخ خیاطی روسی

میلی - پاتی رسید

مرکز پخش - ماشین‌گار خیابان مخصوص تلفن ۲۰۲۰۲

۱-۲۰ آ-۲۱۹۲٦

فریدولین

فریدولین ... بدون خطر ساخت ...

نماینده انحصاری: اتوتورمیکس خیابان برق ... تلفن ...

۱-۳۰ آ-۲۲٦۰٤

آگهی مناقصه

اداره ساختمان بانك ملی ایران ٦ قلم لوازم بهداشت مورد احتیاج ساختمان شعبه کرمانشاه را ازطریق مناقصه کتبی خریداری مینماید .

داوطلبان میتوانند با مراجعه بدفتر اداره ساختمان واقع در خیابان سعدی کوچه ممتاز ودریافت برك مشخصات وشرایط مناقصه وصورت ریز لوازم پیشنهاد خود را در پاکت سر بسته ولاك ومهرشده تا آخر وقت اداری روز ۱۲ر۷ر۳۷ بدفتر اداره ساختمان تسلیم دارند .

پیشنهاد دهندگان باویستی ٥۰۰۰ ریال بعنوان سپرده بحساب شماره ۱۰۰۰۸ نزد شعبه فردوسی تودیع نموده وقبض رسید آنرا بپیوست پیشنهاد خود نمایند (ضمانتنامه بانکی هم ازبانکی که مورد قبول این بانك بوده و لااقل دارای یکماه اعتبار باشد پذیرفته خواهد شد .)

پیشنهادهای رسیده در ساعت ۱۰ صبح روز ۱۳ر۷ر۳۷ در محل اداره ساختمان بازو قرائت خواهد شد .

حضور پیشنهاد دهندگان در جلسه مناقصه آزاد وبانك در رد یا قبول یك یا کلیه پیشنهادها مختار است وحائز حداقل بهانسبت بجمع کل اقلام تعیین خواهد شد .

بانك ملی ایران

لامیدال lamidall

بهترین تخته روی کار را ازشرکت سهامی آباد خیابان قوام السلطنه تلفن ٤٤۱۱۰ تهیه فرمائید .

آ-۲۲۸۲٤

لامیدال

بهترین تخته روی کار را از شرکت سهامی آباد خیابان قوام السلطنه تلفن ٤٤۱۱۰ تهیه فرمائید .

سالون زیبائی

بواسطه مسافرت فوری به اروپا لوازم سالون زیبائی رابمعرض فروش میگذاریم طالبین همه روزه از ۱۳ تا ۱۷ تلفن ٥۲۳۱۱ مراجعه فرمایند .

۱-۳ آ-۱٥٤۸٥

یکباب خانه واقع در خیابان امیریه کوی شیخ هادی بمساحت تقریبا ششصد متر ده اطاق و زیر زمین دارای برق تلفن آب‌لوله که برای سکونت تشکیل شرکت- محکمه درمانگاه و غیره مناسب است به اجاره واگذار میشودطالبین به نمره ۲۰ کوی مذکور یا تلفن ٤۷۲۷۸ مراجعه کنند .

آ-۱٥٤٦۷

یك قطعه زمین سه نبش واقع در تلمك که ضلع شمالی آن جاده اسفالت شده داودیه و ضلع شرقی آن خیابان شمیران بطول ۲۱ متر و ضلع جنوبی خیابان هشت متری است بمساحت ۱۸۸ متر بدون واسطه بفروش میرسد. ٥ تا ٦ بعد از ظهر تلفن ۲۲٥٦۸

۲-آ-۱٥۳٤۳

گم شده

دوفقره چك بشماره‌های ۸۱۷۰۰۷ مورخه ٤ر۷ر۳۷ بمبلغ ۳٥۰۰۰ ریال و ۸۱۷۰۰۸ مورخه ٤ر۷ر۳۷ بمبلغ ۳٥۰۰ ریال دروجه حامل حساب شماره ۲۰٥۸٦ عهده بانك بازرگانی مرکز درتاریخ ۳ر۷ر۳۷ مفقود گردیده بدینوسیله باطلاع میرسد که چکهای فوق الذکر ازدرجه اعتبار ساقط وعدم پرداخت آنها نیزباطلاع بانك رسیده.

مهندس نصرت‌الله معتضدی

آ-۱٥٥۰٥

یك دختر بچه ۷ ساله بنام روزا بالباس مغز پسته‌ای راه راه رکابی که اختلال اعصاب دارد و درست حرف نمیزند در حوالی دروازه شمیران گم شده خواهشمند است هرکس از او اطلاعی دارد به لباس شوئی مدرن دروازه شمیران اطلاع داده مژدگانی دریافت نماید.

آ-۱٥٤٥۱

مفقود شده

در تاریخ ۲۳ر٦ر۳۷ در جاده قم بتهران یکعدد کت رنگ طوسی ساده که‌محتویات جیب‌آن یك‌دسته چك دو عدد دفتر کوچك و یك‌جلد شناسنامه و یك برگ رونوشت‌معافی و یك برگ سهام شهرآراء و مقداری اوراق متفرقه بوده مفقود شده است از یابنده تمنا میشود بآدرس خیابان مولوی بنگاه مولوی تلفن ۲۱٤۷۷ اطلاع دهد .

آ-۱٥۱۹۳

برای حفر چاه عمیق

بابهترین متد واسرع وقت بآدرس محمود اشرف صندوق پست ۱٦۲٦ طهران مکاتبه کنید

۲-٤ آ-۱٦٤۲٥

آگهی مناقصه

اداره ساختمان بانکملی ایران ٦۲ قلم لوازم برق وتلفن مورد احتیاج ساختمانهای خودرا از طریق مناقصه کتبی خریداری مینماید .

داوطلبان شرکت در این مناقصه میتوانند بامراجعه بدفتر اداره‌ساختمان واقع درخیابان سعدی اول کوچه‌ممتاز ودریافت صورت ریز لوازم و برك شرایط مناقصه پیشنهاد خودرا در پاکت سربسته ولاك ومهر شده تاآخر وقت اداری روز ۱۰ر۷ر۱۳۳۷ به دفتر اداره ساختمان تسلیم دارند پیشنهاد دهندگان بایستی قبلا مبلغ ٤۰۰۰۰ ریال بعنوان‌سپرده بحساب‌شماره ۱۰۰۸ نزد شعبه فردوسی تودیع نموده و قبض رسید آنرا پیوست پیشنهاد خودنمایند یاضمانت نامه بانکی معادل مبلغ بالا از بانکی که‌مورد قبول این بانك بوده ولااقل دارای یکماه اعتبار باشدتسلیم دارند .

به‌پیشنهادهای فاقد سپرده ومشروط ترتیب‌اثر داده نخواهد شد .

پیشنهادهای رسیده درساعت ۱۰ صبح روز ۱۲ر۷ر۱۳۳۷ درمحل اداره ساختمان باز وقرائت خواهد شد .

حضور پیشنهاد دهندگان در جلسه مناقصه آزاد وبانك در ردوقبول یك یاکلیه پیشنهاد ها مختار است .

بدیهی است حائز حداقل بها نسبت بجمع کل‌اقلام بادرنظر گرفتن مرغوبیت جنس تعیین خواهد شد .

بانك ملی ایران

۱-۳ آ-۲۲٦٤۲

آگهی مناقصه

مربوط بخرید لوازم‌لوله‌کشی

اداره ساختمان بانکملی ایران ۸۸ قلم لوازم لوله‌کشی مورد احتیاج ساختمانهای خودرا از طریق مناقصه کتبی خریداری مینماید .

داوطلبان میتوانندبا مراجعه بدفتر اداره ساختمان واقع در خیابان‌سعدی اول کوچه ممتاز ودریافت صورت‌ریز لوازم وبرك شرایط مناقصه پیشنهاد خودارا در پاکت سر بسته ولاك‌ومهر شده تا آخروقت‌اداری روز۱٥ر۷ر۱۳۳۷ بدفتر اداره ساختمان تسلیم دارند.

پیشنهاد دهندگان بایستی قبلا مبلغ سی هزار (۳۰۰۰۰) ریال بعنوان سپرده بحساب شماره ۱۰۰۰۸ نزد شعبه فردوسی تودیع نموده وقبض آنرا پیوست پیشنهاد خود نمایند (ضمانت نامه بانکی هم از بانکی‌که مورد قبول این بانك بوده ولااقل دارای یکماه اعتبار باشد پذیرفته خواهد شد .)

پیشنهاد های رسیده در ساعت ۱۰ صبح روز ۱٦ر۷ر۱۳۳۷ در محل اداره ساختمان بازو قرائت خواهد شد.

حضور پیشنهاد دهندگان در جلسه مناقصه آزاد وبانك در ردو قبول یك یاکلیه پیشنهادها مختار است وحائز حداقل بهانسبت بجمع کل اقلام‌تعیین خواهد شد .

بانك ملی ایران

۱-۳ آ-۲۳٦٤۰

اتومبیل فروشی

اتومبیل‌های روسی

پابدا- مسکویچ- گازکمپرسی‌رسید. ماشین گار- خیابان قزوین مقابل خیابان مخصوص تلفن ۲۰۲۰۲

۱-۲۰ آ-۲۱۹۲۸

یکدستگاه فولکس واگن

استیشن ٥۷ فروخته میشود تلفن ۳۲۱٦٤

آ-۱٥٤٦۹

یکدستگاه اتومبیل فولکس واگن

استیشن مدل ٥۷ تمیز بدون عیب برای فروش حاضر است به خیابان امیریه کوی شیخ‌هادی خانه شماره ۲۰ یاتلفن ٤۷۲۷۸ مراجعه شود.

آ-۱٥٤٦۷

جویای کار

یکنفر دانشجوی حقوق حاضر است عصر ها در یکی از موسسات کار کند بشماره ۲۷۱ راهنمای اطلاعات مراجعه شود .

آ-۱٥۳٤۷

یکنفر دکتر داروساز برای شرکت داروخانه حاضر است باصندوق‌پستی ۱۰٤۳ مکاتبه فرمایند .

۱-۲ آ-۱٥۳۷۱

یك جوان ۲۷ ساله فرانسوی مایل است در یك خانواده‌پانسیون شود .

باصندوق پستی شماره ۱٦۷۷ مکاتبه کنید .

آ-۲۳۰۹۰

جوانی دیپلمه ریاضی جویای‌کار است تلفن ٤۷٤۳۹

آ-۱٥۳٦۹

دو نفر جوان ۲۳ -۲۲ ساله دارای دیپلم کامل حاضرند ازساعت ٥ بعد از ظهر ببعد در بنگاه یا موسسه‌ای مشغول بکار شوند بشماره ۲۷٤ دفتر راهنمای اطلاعات مراجعه شود .

آ-۱٥٤۷۹

واگذاری پیشه

یك باب مغازه بابرق و تلفن و انبار بزرگ پشت مغازه در گلوبندك طالبین به مشعل بار تلفن ٥۰۳۳۲ مراجعه فرمایند

۱-۳ آ-۱٥۳٦۷

آگهی ابلاغ دادخواست

بدین وسیله به اطلاع‌آقایان کربلائی ناصر ومشهدی رضا ومشهدی سیف‌الله ومشهدی قربان ومشهدی موسی و کربلائی ابراهیم و غلامحسین پنهابی ومحمدعلی و شعبان و قنبر و حسن و سبزعلی ونورعلی کاظمی وعباسعلی کشی و عزیزاله آذربراو- عین اله عبدی مشهور به سید ابراهیم فرزند سید جعفر و مشهدی رضا کریمی و سید کریم و سید رحیم و سید محسن ویعقوب شهرت‌فلاح‌ورمضان وبرارجان فلاح و کربلائی سید محمد و کربلائی سید ابوالقاسم سلمی وسید مظفرغلامی وعلی بابائی و کریم‌اله سلمانی و سعداله و عزیزاله فرزند عبداله وسید عباس وسید حسین و علی اکبر تاجی ومیرخالق وسیدمظفرفرزندزین‌العابدین وسید عسکری هادیان و بانوان‌ساری مشهور به‌باجی پنهابی وسیده راضیه حیدری و زبیده و خدیجه پنهابی و شابین و حوا وخورشید پنهابی وزینب وزولیخا وکبریا کاظمی عباسعلی کشی وپاری عبدی وحاج خانم کریمی و کوکب کریمی و سید خانم و سکینه وکشور وحیرون وسیده حلیمه وزوبیده وسیده‌خدیجه‌وسیده‌سکینه وسیده‌گوهر وابجی میرساندکه بانوان مریم وزیری وفاطمه مرتضوی و آقای سید رضا هاشمیان هاشمی دادخواست تجدید بخواسته اعتراض برحدود قریه سید محله پلاك شماره ۱۲٦اصلی بخش ٥ مقومه‌هشتاد هزارریال که‌عینادادخواست تقدیمی ذیلا درج میگردد در پرونده ۱۰-٤٦۷-۳٥ در واخواهی از تجدید قرار رد عریضه نمره ۱٤۸ صادر و ابلاغ شده وباتوجه بماده ۱۹ و۲۰ قانون ثبت قابل تجدید است بدین وسیله از نظر ملاحظه کیفیت انتقال اراضی مورد دعوی بقاجار خیل وازنظر تصرف قاجار خیل دران از قدیم الی حال وازنظر بازجوئی محلی و بازجوئی اطراف محل ومعاینه محلی و جلب نظر کارشناس و بازجوئی در محضر دادگاه تجدید دادخواست و رسیدگی وابطال تجدید و حکم به تبعیت اراضی به قاجار خیل و حکم به بقای حد بحد واقعی ووصول زیان حاصله تقاضا میشود تقدیم که شماره ٤- ۱٦۷-۳۷ شعبه ۱ دادگاه شهرستان ساری ثبت شده اینك مفاد دادخواست مزبور به دستور دادگاه بارعایت ماده ۱۰٤ و۱۱۹ قانون آئین دادرسی مدنی سه نوبت متوالی درروزنامه‌رسمی کشورشاهنشاهی واطلاعات آگهی میگردد تاخوانندگان ازروز طبع و نشر آخرین آگهی ظرف سه ماه هرگونه دفاعی دارند در دو نسخه لایحه وتهیه بشعبه‌اول دادگاه شهرستان ساری ارسال دارند والا اقدام قانونی بعمل آمده و چنانچه بعدا ابلاغی وسیله آگهی لازم شود فقط یك نوبت درروز نامه آگهی شده ومدت آنده روز خواهد بود .

بجای مدیر دفتردادگاههای شهرستان ساری • تجلی

۱-۳ آ-۲۲٦۷۰

دکترهای متخصص در جراحی‌عمومی

دکتر محمد حسین‌منصور

متخصص جراحی عمومی ومجاری صفراوی شاهرضا چهارراه پهلوی پذیرائی ٤ تا ۸ تلفن مطب ٤٤٦٤۰ منزل ۳٥٤۳۰

دکترهای متخصص در امراض‌داخلی

دکتر محمد علی صدیقی

بیماریهای داخلی -مفاربتی-عفونی اطفال مجهز بوسائل رادیو سکپی دیاترمی - الروسول ترابی خیابان شاه روبروی‌مسجد سجاد اول کوچه انصاری .

دکتر های متخصص در گوش وحلق‌و بینی

دکتر آزاد

متخصص گوش،گلو،بینی خیابان منوچهری کوچه ارباب جمشید پذیرائی از ٥تا۸ر۵ بعد ازظهر،جمعه‌ها باتعیین وقت قبلی

پزشکان متخصص درجراحی‌پلاستیك

دکتر نوابی

متخصص جراحی پلاستیك وزیبائی ازپاریس پذیرائی ٥تا٥ر۷ بعداز ظهرچهارراه پهلوی شاهرضا تلفن ٤٦۱۸۲ - ٤٤۸۰۸

دکتر محمود صالحی

متخصص جراحی زیبائی‌وپلاستیك اوقات پذیرائی ۳ تا ٦ بعدازظهر نشانی خیابان شاهرضا روبروی بیمارستان زنان تلفن ۳٥٦۰۹

« بقرار اطلاع ایشان جهت ادامه مطالعات بانگلستان رفته اند.بنابراین فعلا نام‌ایشان ازستون‌راهنمای‌پزشکی تا مراجعت مشارالیه حذف خواهد شد .»

دکتر عزت‌اله حضرتی

جراح پلاستیك ازامریکا نشانی خیابان نادری مقابل نوبهار کوچه مسعودسعد تلفن ٤٦۸۷۰ پذیرائی ٤ونیم تا ۷ بعدازظهر

دکترهای متخصص در امراض دهان و دندان

دکتر آرام صفریان

خیابان یوسف آبادروبروی ت.ث.ث کوچه سیمی تلفن ٤٤٥۰

دکتر های متخصص درامراض پوست

دکتر محققی دانشیار دانشکده پزشکی

پذیرائی از٤تا۸ بعدازظهر. نشانی دروازه دولت روبروی پمپ بنزین تلفن ۳۳۰۰۹

دکتر فلك آسا

متخصص بیماریهای پوست -امراض مقاربتی -وختنه کودکان بوسیله دستگاههای جدید برقی پذیرائی‌صبح وعصر سه راه سیروس تلفن ٥۱۱۷۲

جورابهای واریس آلمانی

کف پا،مچ‌پا ،ساق‌پا ،زانو وکف پاتابیخ ران جداگانه‌ویکپارچه‌داروئی اعتماد ناصر خسرو (قائم‌مقامی)

۱-۱۰ آ-۲۲۳٤٤

شکم‌بندطبی‌آلمانی

برای افتادگی معده -کلیه-مخصوص بزرگی شکم -دوران بارداری وپس از وضع حمل(٥۰رنم زنانه‌ومردانه) داروئی اعتماد ناصر خسرو (قائم مقامی)

۱-۱۰ آ-۲۲۳٤۰

چند دستگاه ماشین نجاری

که کمی کار کرده با قیمت مناسب بفروش میرسد وباماشین سواری هم تعویض میشود برای مذاکره بعدازظهر ها ازساعت ٤ تا ۸ با تلفن ۲۷۸۹۳ مذاکره فرمائید .

۱-۱۰ آ-۲٥٥۸۰

فتق بند آلمانی

جیر دنباله دار -کشدار-کمربند لمابی -لاستیکی -برای‌شناالاستیکی هوائی برای نوزادان ٥۰ رقم-مردانه زنانه -بچه‌گانه - داروئی اعتماد ناصر خسرو

۱-۱۰ آ-۲۲۳٤۲

آگهی تمدید مناقصه کابل

بدینوسیله به اطلاع طالبین شرکت در مناقصه بیست وپنج کیلو متر کابل تلفون ووسائل نصب مربوطه‌می رساند که تاریخ قبول پیشنهادات چهار شنبه سی‌ام شهریور ماه۳۷ مورخ سه شنبه پانزدهم مهر ماه ۱۳۳۷ تعیین گردیده است .

قسمت کارپردازی

راهنمای پزشکی

دکترهای متخصص دراعصاب

دکتر حکیمی

رزیدنت سابق بیمارستان آلبرت اینشتین نیویورك- دارای‌جدیدترین وسائل الکتریکی

نشانی • دروازه دولت مقابل پمپ بنزین تلفن ۲۳٦۰۲ پذیرائی از٤تا۷ بعد از ظهر

دکتر مسعود امینی

معالج بیماریهای داخلی- زنان و کودکان با بیست و دو سال سابقه طبابت -معالجه قطعی بیماریهای: روماتیسم- سیاتیك- چاقی مفرط درد اعصاب- فلج وسستی اعصاب بوسیله الکترو فیزیوتراپی باوسائل مدرن آلمانی آشعه ماوراء بنفش و مادون قرمز و ماسازهای طبی- شاهرضا- جنب سفارت هندوستان تلفن ٤٤۷۱٤

دفترخانه های درجه یک تهران

دفترخانه ۱۲٤ جلال ربن خیابان سعدی روبروی ایران‌تور تلفن ۳۲۱٦٥

دفترخانه اسناد رسمی ۱۳۹ رضا عاصم گرگان چهارراه معینیه تلفن ۳٥۸۳٤

دفتر ازدواج ۲۲ و طلاق ۲٤ شمال شهناز خیابان امین‌الدوله ایستگاه گلچین تلفن ۳۰۲۲٦۹ جعفری ابهری

آ-۱٤۱۲۳

وکلای درجه یک دادگستری

مهدی افتخاری

«وکیل پایه یك دادگستری»

خیابان شاه-چهارراه فروردین-تلفن ٤۲۲۲٤

سید ابوالقاسم انوری‌پور

دفتر: یکشنبه وپنجشنبه شهر ری میدان مجسمه

سایر روزها: خیابان شاه چهارراه فروردین تلفن ٤۲۲۲٤

علی مشیری یزدی

وکیل پایه یك دادگستری

شاه آباد مقابل باغ سپهسالار

آژانسهای معاملاتی

بازرگانی مجد

شاه آباد اول ظهیرالاسلام تلفن ۳۲٥۲۳ بورس معاملات املاك‌واراضی

آرایش وزیبائی

سالن‌آرایش وزیبائی آلباتلفن ٤٦۷۸٥ تحت‌نظر مادام هوانسیان و متخصص ایتالیائی - شاهرضا جنب لوان تور

وسایل حیات زندگی

خیام بار

حمل بار واثاثیه وانت اجاره

تلفن ۲۱۱٥۰

فروشگاه سماور نفتی طلوع

شعله آبی

۸ دقیقه‌جوش

شاهپور مقابل سینما بهار

تلفن ٦٦٤۹۰

خیاطی

مدیر دوزندگی سلول پس‌از یکسال تحصیل درآلمان و گرفتن دیپلم عالی خیاطی بتهران مراجعت نموده است لاله‌زار مهران تلفن ۳۳۰۳٦

دوره جدید

نقشه‌کشی ونقشه برداری

روز دهم مهر ماه تشکیل میشود. در این کلاسها که هفته‌ای شش‌روز درس داده میشود شرکت و پس‌از اخذ دیپلم بامعرفی ما استخدام شوید .

نادری - نرسیده به چهارراه اسلامبول

آ-۲۲۹٥۸

دکترهای متخصص درامراض زنان

دکتر کیقباد کاوسی

متخصص بیماریهای زنان زایمان مخترع تکنیك پلاستیکی برای درمان نازائی ازامریکا نشانی شاهرضامقابل ایرانشهر پذیرائی عصرها

دکترهای متخصص درامراض سرطان

دکتر رحمتیان

استادکرسی سرطان دانشکده‌پزشکی نشانی آزمایشگاه دکتر رحمتیان‌خیابان پهلوی روبروی کافه شهرداری کوچه بشن تلفن ٦٥۹۹٦

دکترهای متخصص درالرژیك

دکترمحمود لسانی

متخصص بیماریهای الرژیك از پاریس .

(آسم - کهیر - گرفتگی بینی معالجه دسانسی بیلزاسیون) خیابان جامی - اول خیابان پاریس پذیرائی ۳-تا ۸ بعداز ظهر .

دکترهای متخصص درامراض ریه

دکتر تقی گوهری

ازاسلامبول ورم وپاریس

پذیرائی ٤ تا۷ بعد از ظهر نشانی خیابان سعدی کوچه جنوب بیمه تلفن ۳۷۲۰٦

دکترهای متخصص درمجاری ادرار وتناسلی

دکتر محمد رضا مسدد

خیابان سعدی بالای بیمارستان‌امیر اعلم تلفن ۳۲۳۹۲ پذیرائی ٤ تا ۸ بعد از ظهر .

دکتر دانشگر

امراض مقاربتی جلدی تناسلی و سستی امراض‌زنانه ونازائی خیابان سپه مقابل پستخانه .

دکتر ا - پولوسا

متخصص بیماریهای مقاربتی مجاری ادرار و تناسلی پذیرائی صبح وعصر خیابان فردوسی شمالی مقابل‌خیاباز کوشك کوچه صادق تلفن ٦٥٥۸۹

دکترهای متخصص درجهاز هاضمه

دکتر رفیعی

متخصص بیماریهای جهاز هاضمه از دانشگاه پاریس

معده -کبد- روده- پذیرائی ۳ تا بعد از ظهر خیابان جامی اول کوچه پاریس .

دکتر محمد دادخواه

علاج چاقی و لاغری - ضعف قوا با برق ترك تریاك ومرفین درپنج روز اول لاله‌زار ازطرف میدان سپه تلفن ۳۸۱۷۰

پزشك مارلین مانوئلیان

مزمن وتازه امراض جلدی‌مخصوصا اگزما مزمن -مرض غش وضعف باه کاملا در مدت قلیلی معالجه مینماید .

آدرس -چهار راه کنت خیابان منوچهری کاشی ۱۷۹

کافه رستورانها

همه شب از برنامه‌های کافه‌رستوران باستانی بهشت تهران آوازبانوصبوحی و رقص عربی بانو سامیه‌وآکروبات‌بانو سمیرا و رقص های فرنگی مسیو سیتا و مادام کوپا و رقصهای شرقی وکردی و هندی بانو سوسن‌وجیناالولو استفاده فرموده میز را قبلا رزرو فرمائید .

نشانی خیابان شمیران بهشت‌تهران تلفن ۳٤۹۷۰

آموزشگاهها

آموزشگاه عالی خیاطی (انستیتو فرهنك) عالیترین مرکز تعلیم خیاطی گلسازی ،ماشین نویسی‌با امتیاز رسمی وزارت فرهنك.

حسن‌آباد مقابل آتش‌نشانی

بانوان دوشیزگان باذوق

اگر میخواهید کاملا از رموز خیاط بااطلاع شوید در کلاسهای عالی‌خیا بانوان که تحت نظر بانو عفاری با ۱۵ سال سابقه اداره میشود نام‌نویسی نمائید .

نشانی چند قدم‌بالاتر از چهارراه لولاگر مقابل مسجد لولاگر تلفن ٦۸۰٤۱

اموزشگاه ربانی

آموزشگاه ماشین نویسی‌ربانی ش. آبادازهر حیث مورد اطمینان است تلفن ۳۷۱۳٥

ماشین نویسی کشور

خیام مقابل پارك شهر با استاد انگلیسی .

رانندگی

میدانبداسلوب صحیح رانندگی مکانیکی را در کجا میاموزید فقط در هنرستان فنی پرسنو گمرك شاهپور تلفن ۲۳۹۱٦

صاحب امتیاز و مدیر مسئول: عباس مسعودی

جای اداره خیابان خیام چاپخانه اطلاعات

یك زن لال برای آزادی شوهر لالش فعالیت میکند!

دردادسرا شیادی این زن راگول زده وبعنوان آزادی شوهرش مبالغی ازوی اخاذی کرده است

آخر وقت دیروز حضور زن و مردی که درراهروهای دادسرا با اشاره ازمراجعین سئوالاتی میکردند توجه خبرنگار ماراجلب کرد.ضمن تحقیق بیشتر معلوم شد این‌زن و مرد لال که‌از ذکرنام ومشخصات خود عاجز بودند برای تسریع در رسیدگی متهم لالی که‌ازطرف‌شعبه ۴۰بازپرسی بازداشت است، به دادسرا آمده‌اند. این‌دونفر لال با راهنمائی خبرنگارما باتوجه‌بشماره پرونده‌ای که‌در دست داشتند به شعبه ۴۰هدایت شدند.

بقراریکه پرونده موجوده در بازپرسی نشان میداد شوهر این زن بنام عباس کهوی نیزلال است چندروز قبل باتهام ربودن یك الماس شیشه‌بری ازجیب‌یك‌شیشه‌بر بنام حسینعلی بوسیله مامورین ژاندارمری درتهران نودستگیر و پس‌از تحویل به‌دادسرا بازداشت شده است.

ایماواشاره

این زن که‌نام خودرا طوبا اظهار میکرد (این‌موضوع رابازحمت‌روی کاغذ نوشت) همین که‌وارد اطاق بازپرس شد باایما واشاره مطالبی رابیان کرد. ابتدا بازپرس‌ازمنظور اوچیزی درك نکرد ولی بالاخره آقای امری منشی شعبه ۴۰بازپرسی که‌سابقه‌ای به‌طرز تکلم این زن داشت کمك کرده مطالبی راکه طوبا باایما واشاره بیان میکرد بزبان می‌آورد.

طوبا

درنتیجه معلوم شد که طوبا شکایت دارد روزقبل هنگامیکه برای اطلاع ازچگونگی پرونده شوهرش بدادسرا آمده‌مردتنومندی باوی برخورد کرده‌وبعنوان اینکه ازعباس ضمانت کرده اززندان آزادش میکند یك‌هزارریال‌دستمزد خواسته است واو چون پول نقد نداشته گوشواره‌های طلای خودرا فروخته وپولش رابااین مرد داده است‌واینك مردلال متواری شده است مردلال دیگری که‌دربیان‌مطالبش باو کمك‌میکرداز‌بازپرس درخواست داشت که‌این کلاهبردار رادستگیر کرده وسپس شوهرش راآزادکند.

درشعبه ۶دادگاه

بازپرس شعبه ۴۰که ازدیدن این منظره متاثر شده‌بود پس از رسیدگی بسوابق پرونده بااین زن لال حالی‌کرد که پرونده‌شوهرش درشعبه ۶دادگاه جنحه مورد رسیدگی است وبرای دستگیری مرد شیادنیز چون‌مشخصات‌ومحل سکونت وی دردست نیست فعلا اقدامی میسر نیست. این‌مرد وزن لال‌پس‌از شنیدن این جواب در حالیکه ازدستگیری کلاهبردار و آزادی متهم مایوس شده بودند ازدادسرا خارج شدند.

باکدام مترجم؟

خبرنگار ماکه درباره پرونده عباس شوهر طوباتحقیق نموده مینویسد :آنچه دراین پرونده جالب توجه‌میباشد اینست که‌در پرونده متهم بعلت‌لال‌بودن وی جز چندکلمه چیزی نوشته نشده‌ومعلوم نیست دادگاه باچه‌ترتیب متهم را محاکمه خواهد کرد وآخرین‌دفاع وی بکمك کدام‌مترجم انجام‌میگیرد

قربانیان حوادث

درهفته گذشته

بنابگزارش خبرنگاران سرویس حوادث در هفته گذشته ۱۸۹ نفر که بعللی مجروح شده‌بودند دربیمارستان های سوانح بستری شده‌اند. از این عده ۴۱ نفر در نتیجه تصادف وسائط نقلیه مجروح شده‌اند و بجز این تعداد ۶ نفر در نتیجه تصادفات‌اتومبیل بقتل رسیده‌اند . در هفته گذشته ۴۳ نفر در نتیجه‌نزاع و چاقو کشی مجروح و یك نفر مقتول و ۳۰ نفر بر اثر سقوط از بلندی آسیب دیده و۲ نفر در گذشته‌اند.

طبق آماری که خبرنگاران این سرویس بدست آورده‌اند هفته پیش یك نفر درنتیجه سوختگی شدید فوت شده و ۱۳نفرکه‌جراحاتی برداشته‌اند در بیمارستان ها بستری‌بوده‌اند به بخش مسمومین هفته‌پیش ۵۰ نفر که بعلت مسمومیت های مختلف احتیاج بدرمان پیدا کرده بودند مراجعه‌کردند که از این عده ۲۰ نفر باتریاك مسموم شده بودند .

ضمنا تعداد تلفات ناشی از مسمومیت یك نفر بوده است .آمار بدست آمده نشان میدهد که در هفته گذشته ۵ طفل در نتیجه خفگی در آب و ۵نفردرزیرآوار درگذشته‌اند و یك نفر خود را بدارآویخته بود .سایر اشخاصی که‌بعلل دیگرمجروح شده‌اند در هفته قبل ۱۲ نفر بوده است .

حوادث و اخبار

سیل ژاپن

توکیو (آسوشیتدپرس) در نتیجه سیل عظیمی که در یکصد کیلو متری توکیو حادث‌شد لااقل۲۱۰۰ نفر بیخانمان گردیده‌اند . عده‌ای نیز مجروح و مفقودالاثر میباشند درحدود ۲۶هزار خانه‌های یك‌طبقه را آب فرا گرفته است.

سارق ۱۹۵ سنت میگوید مرا باصندلی‌الکتریك اعدام‌کنید!

ویلسون درمذاکره بافرماندار آلاباما اصلا تقاضا نکرد مجازاتش‌تخفیف داده شود

مونتگمری ـ آسوشیتدپرس ـ یك وکیل مدافع سیاهپوست درمونتگمری واقع در ایالات آلاباما در امریکااعلام کرد که اعدام «جیمی ویلسون» برای سرقت ۱۹۵ سنت (۱۷۰ ریال) یك عمل« غیر بشری است» جیمی‌ویلسون سیاهپوست که چندی قبل ۱۹۵ سنت از زنی سفید پوست سرقت کرده بحکم دادگاه محکوم باعدام شده ولی این‌حکم در امریکا وخارج انعکاسات بدی داشته و عده زیا دی برای جلوگیری از اجرای آن مشغول‌فعالیت هستند . جیمز فولسوم فرماندار آلاباما تنها کسی است که می تواند حکم اعدام جیمی ویلسون راتخفیف دهد و او را از صندلی الکتریکی نجات بخشد . در غیر اینصورت ویلسون روز ۲۴ اکتبر باصندلی الکتریکی اعدام خواهد شد .

دیروز فولسوم باعده ای ازمشاورین خود در مورد تخفیف مجازات ویلسون مدت ۴۰ دقیقه مذاکره کرد ولی‌هنوز در این باره تصمیمی اتخاذ ننموده است .

در این جلسه خود ویلسون نیز حضور داشت و بسئوالات‌فرماندار و مشاورین او پاسخ داد ولی درتمام مدتی که این مباحثات جریان داشت محکوم باعدام ابدا تقاضای عفو و بخشش و تخفیف مجازات خود را نکرد و مثل این بود که بفرماندار می خواست بفهماند که اگر واقعا مجازات سرقت ۱۹۵ سنت اعدام‌است مرا اعدام کنید . ولی وکیل مدافع او برای نجاتش از مرگ جدا فعالیت می کند . وکیل مزبور اعلام کرده که این حکم بسیار ظالمانه است زیرا بموجب همان ماده قانونی که‌مجازات اعدام را برای سرقت تعیین کرده دادگاه می توانست این مجازات را بده سال حبس تقلیل دهد . وی گفت که اعدام این سیاه پوست‌مستمسکی بدست کمونیستها خواهد داد تا بار دیگر امریکا را با وسائل تبلیغاتی خود مورد حمله وانتقاد قرار دهند .

وکیل دردریا!

دوور ـ آسوشیتدپرس‌ـ یك وکیل دعاوی دیگر بنام «میرسن» که اهل‌هندوستان میباشد و ۲۷ سال دارد‌شنای کانال مانش را آغاز کرد . وی فاصله بندر دوور واقع درانگلستان راتاساحل‌فرانسه باشناطی میکند .هنگامی‌که میرسن خودرا به‌آب‌انداخت دریا آرام بود و احتمال موفقیت اوزیاد میباشد . چند کشتی دروسط دریا مواظب او خواهندبود تااگر اشکالی برایش پیش آید بوی کمك کنند .

کلیبورن جایزه خودراکه درمسکوگرفته بود وقف هنرمندان کرد

نیویورك ـ آسوشیتدپرس ـ وان کلیبورن پیانیست امریکائی که در مسابقات پیانوی چایکوسکی در مسکو مقام اول را احراز کرد مبلغ ۱ر۲۵۰ دلار جایزه‌ایرا که‌درمسکو بوی اهداشده بود بوسیله یك برك چك دراختیار اداره‌بازرگانی و امور اجتماعی شهر نیویورك قرار داد مبلغ مزبور بنا بخواهش‌وان کلیبورن بمصرف بهبود وضع هنرجویان خواهد رسید . پیانیست ۲۴ ساله امریکائی اولین هنرمندی است که در خیابان بزرك وپرجمعیت برادوی درنیویورك هنگام بازگشت از مسکو مورداستقبال‌هزاران‌نفر ازهمشهریان خود قرارگرفت . وی دراین باره اظهار داشت استقبال پرشوری که‌در موقع مراجعت او از طرف مردم‌انجام شد درواقع نه‌تنها برای تجلیل از او بلکه برای بزرك داشتن همه موسیقیدانان بوده‌واکنون موقع آن رسیده که موسیقیدانان نیز درکنار ورزشکاران قرارگیرند واز هنر نیز مانند ورزش تجلیل بعمل آید .

شانه عسل دلیل وجود خداست

رم ـآسوشیتدپرس ـ پاپ‌پی دوازدهم وهبرکاتولیکهای جهان در مصاحبه ای که با جمعی از پرورش دهندگان زنبور عسل بعمل اورد خاطر نشان ساخت که شانه عسل دلیلی بروجود خداوند متعال است .وی گفت که با مطالعه در احوال زنبور عسل و مهارت ودقتی که این حشره کوچك در ساختن خانه های منظم شش گوشه بازوایای مساوی بکار میبرد هر بیننده ای پی میبرد قدرت عالله ای در پشت این دنیای مادی وجود دارد که وجود و ترکیب و حرکت آن بدست واراده اوست . پاپ گفت که در مورد زنبور عسل و شعور اوفلاسفه معتقدند که این شعور متعلق بخود زنبور است ولی حقیقت آنستکه مهارت و شعور زنبور نشانه ای از وجود یك قادر مطلق می باشد که هستی را از نیستی بوجود آورده است .

جین مانسفیلد خانه اسپانیولی میسازد!

هالیود ـ آسوشیتدپرس ـ جین‌ـ مانسفیلد ستاره زیبای هالیوود که درماه دسامبر آینده نوزادی از او متولد خواهد شد اکنون بکار خانه سازی اشتغال دارد . او و شوهرش میکی هارگیتای که اندامی ورزیده دارد اکنون‌بیشتروقت خودرا‌مصروف رسیدگی بساختمان دوطبقه ایکه بسبك اسپانیولی در نزدیك هالیوود میسازند مینمایند . بطوریکه جین‌ـ مانسفیلد اظهار داشته شوهرش سعی دارد که لوازم واثاثیه خانه را تا موقعیکه ساختمان باتمام میرسد تهیه کند ولی این زن وشوهر در نظر ندارند خانه خودرا پراز اسباب واثاثیه کنند و پول زیادی را برای اینکار تخصیص دهند . جین گفت که خانه آنها باقالی فرش نخواهد شد و اشیاء تجملی در آن بکار نخواهد رفت و بجای‌آشپزخانه‌مجهز امروزی که منگین قیمت میباشد یك آشپزخانه قدیمی بافر خواهد داشت.مانسفیلد بطعنه‌بمخبرین‌گفت اینهم از خواص زندگی در هالیوود است !

ایزنهاور ازتعطیل مدارس مختلط‌متاسفست

واشنگتن (رویتر) آیزنهاورگفت تعطیل کردن مدارس درایالات ارکانساس و ویرجینیا اثرناگواری در روحیه اطفال و والدین آنها خواهد گذاشت .

رئیس جمهوری‌آمریکا طی‌نامه‌ای نسبت باین عمل ابراز تاسف‌شدید نموده است . نامه آیزنهاور که از طرف کاخ‌سفید منتشر شد بعنوان رئیس کمیته ایالتی‌ویرجینیا نوشته شده‌است و درآن‌خاطرنشان گردیده که برطبق دستور دولت مرکزی لازمست مدارس مختلط فورا باز شود وکودکان‌سیاهپوست وسفیدپوست باهم درس بخوانند.

حوادث گوناگون

وقتی که «آب حوضی» عمله میشود

دیروز بانوئی بنام‌صغری رفاهی ساکن خیابان خواجه‌نظام‌الملك مردی بنام علی‌علیمحمدی راکه از خیابان عبور میکرد وفریاد میکشید «آب حوض میکشیم» صدا زده پس‌از آنکه از وی‌پرسید که آیا میتواند عملگی‌کند وجواب مثبت شنید اورا بداخل خانه برده بیل‌و کلنگی بدستش داد تا دیوار نیمه مخروبه خانه‌را خراب‌کند . علی مشغول کارشد ولی چند دقیقه‌ای نگذشت‌که بعلت عدم آشنائی بکار دیوار روی او وسه‌طفل دیگرکه درگوشه‌ای مشغول بازی بودند فرو ریخت و هرچهارنفر مجروح شدند .

مجروحین وسیله مامورین کلانتری ۲۵ببیمارستان رازی منتقل و بستری گردیدند .

بقرار اطلاع حال علی چندان مساعد نیست .

محکومیت راننده متخلف

این راننده باسرعت صدوبیست کیلومتر درجاده شمیران حرکت میکرد

امروز دادگاه اداره راهنمائی راننده اتومبیل شخصی شماره ۸۲۵۴ بنام قاسم‌را بعلت تخلف از مقررات‌راهنمائی ورانندگی به‌پنجاه روز زندان وپرداخت دوهزار وچهارصد ریال جزای نقدی محکوم کرد و چون راننده نامبرده ازپرداخت جریمه امتناع‌کرد بزندان تحویل داده شد .

اداره راهنمائی ورانندگی اطلاع میدهدکه راننده این اتومبیل شخصی دوازده فقره خلاف ازقبیل سرعت وسبقت داشته‌که یکی‌از این تخلفات عبور باسرعت ۱۲۰کیلومتر از جاده شمیران بوده‌است .

یك‌کاسه آب بلباسش پاشید

وده هزارریال پولش را دزدید!!

ساعت ۷بعدازظهر دیروزهنگامیکه آقای عباس پدیدار ازخیابان‌جمشید عبور میکرد ناگهان جوانی کاسه آبی‌را که‌دردست داشت بلباس‌وی پاشید وهمانطوریکه درجای خود ایستاده بودبنگاه‌کردن وی‌مشغول شد ۱آقای پدیدار که‌ابتدا خیال میکرد این جوان ازروی بی‌احتیاطی کاسه‌آب رابرویش ریخته بشدت ناراحت شد ودرحالیکه زیر لب ناسزا میگفت ردشد. ولی جوان مزبور بدنبال وی دویده وبه‌بهانه اینکه چراناسزا میگوید باوی گلاویز شد. دراین موقع دوجوان دیگر سررسیده ومنازعین را از یکدیگر جداکردند. وجوان‌اولی واوادار کردند بادستمال خود قطرات آب‌را ازلباس آقای پدیدار پاك کند.

عباس نظری
آب‌پاش!

چندلحظه بعد آقای پدیدارمتوجه شد که‌ازده‌هزارریال وجه نقدی که‌در جیب داشته اثری نیست‌چون بحرکات این‌سه‌جوان ظنین شده بود بکمك یکی ازمامورین پاسگاه کلانتری بیست جوانی راکه‌کاسه آب به‌لباسش پاشیده بود به‌پاسگاه برد. دربازرسی بدنی که‌از این جوان بعمل آمد مبلغ مسروقه کشف گردیدوسارق که‌عباس‌نظری فرزند اسماعیل نام‌داشت باپرونده به‌اداره آگاهی تحویل شد.

سه کودك خفه شدند

عصر دیروز جنازه طفل ۴ساله‌ای بنام جواد فرزند علی شهرت گل‌پرور که‌براثر خفگی درحوض منزل مسکونی واقع درخیابان‌شهناز درگذشته بودوسیله آقای دکتر سلطانی مورد معاینه قرارگرفت وجواز دفن صادر شد.

علاوه براین جنازه دوکودك دیگربنام مریم فرزند احمد ساکن نارمك ۲ساله وبنازعلی‌فرزندعلی۴ساله ساکن شهرری که‌در نتیجه خفگی درآب فوت شده‌بودند دراداره پزشکی قانونی مورد معاینه‌قرار گرفت.

خلاصه چند خبر

بعدازظهر دیروز مامورین‌کلانتری ۲دونفر بنام‌علی فرزند رضا وحسن فرزند علی راباتهام سرقت ازمنزل آقای فیائوندمامور بازرسی‌شهربانی کل‌کشور دستگیر کردند وپس‌از آنکه اشیاء مسروقه رااز آنها پس‌گرفتند باداره آگاهی‌تحویلشان دادند.

●دیشب زن۴۷ ساله‌ای بنام‌زهرا محبوبی هنگامیکه برای ساختن وضو ازطبقه سوم خانه‌ای درخیابان آذرپائین می‌آمد ناگهان ازروی پله‌ها بزمین افتاد وبسختی‌مجروح شد مجروح اینك دربیمارستان امدادی شیروخورشید سرخ‌بستری است وپرونده جهت اطلاع‌ازطریق کلانتری ۱۸بدادسرا فرستاده شده است.

●دیشب آقای غلامرضا ساری اصلانی رئیس نقلیه شرکت نفت بکلانتری ۱۷شکایت کرد که راننده‌ای بنام علی‌توانا‌که چندی قبل بعلت نزاع وچاقوکشی از شرکت اخراج شده‌بود باومراجعه وتقاضای کارکرده وچون جواب مساعدی نشنیده ویرا تهدید بقتل نموده است.

شاکی درخواست میکرد که‌برای رفع مزاحمت این‌جوان اقدامی بعمل آید. مامورین کلانتری اینك درصدد دستگیری علی هستند تا جریان روشن شده مورد رسیدگی قرار گیرد.

●در۲۴ساعت گذشته سه‌نفرزن بنام معصومه فرزند رحیم۳۰ساله وشیرین ۲۵ساله وافسر فرزندعلی درنتیجه مسمومیت باتریاك دربخش مسمومین بستری شده‌اند.

آگهی اخطار

به آقای غلامحیدر زنگنه قاسم آبادی وهفتاد وپنجنفر دیگر بشرح صورت پیوست آگهی میشود

اداره دعاوی بنگاه خالصجات تهران داد خواست اعتراض به ثبت مزرعه و قنات جاریه سعد آباد پلاك شماره ۲۸۳ قطعه ۴ بخش ۶ تربت حیدریه (زوزن) مقومه پنجاه هزار ریال بطرفیت شما بداد گاه شهرستان تربت حیدریه تقدیم داشته که بکلاسه ۱/۷۴ ـ۳۶ شهرستان شعبه ۲ثبت شده بدینوسیله مفاد داد خواست جهة استحضار واطلاع شما سه نوبت متوالی در روز نامه رسمی کشور و روزنامه اطلاعات درج و آگهی میشود که از تاریخ نشر آخرین آگهی ظرف مدت سه ماه هرگونه پاسخی دارید هر یك در دو نسخه کتبا بداد گاه شعبه ۲ تربت ارسال دارید چنانچه بعد از این ابلاغی بوسیله آگهی لازم شود فقط یکنوبت در روزنامه رسمی درج ومدت آن ده روز خواهد بود

مدیر دفتر دادگستری تربت حیدریه نوروزیان

اسامی مستخرجه از آگهی نوبتی ۱۹۷۰ پلاك ۲۸۳ اصلی مزرعه و قنات جاریه سعد آباد

۱)آقای غلام اکبر زنگنه قاسم‌آباد
۲)آقای غلام حیدر قاسم آباد
۳)آقای حفاجه قاسم آباد
۴) حسنعلی خزائی زوزنی
۵) غلامعلی خزائی زوزنی
۶) محمد رضا خزائی زوزنی‌قیمومتا از طرف یعقوب علی زوزنی
۷) حاجی علی محمد زنگنه‌قاسم آبادی
۸) حاجی نوربیك‌زنگنه قاسم‌آبادی
۹) محمد حسین زنگنه قاسم‌آبادی
۱۰) کبری اسدی قاسم آبادی
۱۱) نورور علی تاجیك زوزنی
۱۲)رمضانعلی تاجیك زوزنی
۱۳) بانو فاطمه حفاجه‌قاسم آبادی
۱۴) حسن زنگنه قاسم آبادی
۱۵)محمد حسین قاسم آبادی
۱۶) محمد علی قاسم آبادی
۱۷)محمد قاسم آبادی
۱۸)اسمعیل قاسم آبادی
۱۹) حاجی یعقوب‌چکنی‌قاسم‌آبادی
۲۰)خاور چکنی قاسم آبادی
۲۱) گل بهار زنگنه قاسم آبادی
۲۲) مختار خزائی پور زوزنی
۲۳)کریم زنگنه قاسم آبادی
۲۴) غلامحسین قاسم آبادی
۲۵) غلامرضا قاسم آبادی
۲۶) ابراهیم قاسم آبادی
۲۷)بانو لیلی زنگنه قاسم آبادی
۲۸)وبسعلی زنگنه قاسم آبادی
۲۹) جانعلی زنگنه قاسم آبادی
۳۰)یاسین زنگنه قاسم آبادی
۳۱)حاجی بربیك زنگنه‌قاسم‌آبادی
۳۲)غلامحسین زنگنه قاسم آبادی
۳۳)بانو معزی زنگنه قاسم آبادی
۳۴) بانو گل‌شاد زنگنه قاسم‌آبادی
۳۵) بانو جان زنگنه قاسم آبادی
۳۶)غلام محمد عرب
۳۷) غلامعلی میر پشت قاسم‌آبادی
۳۸) علی زنگنه قاسم آبادی
۳۹) آقای محمد زنگنه قاسم‌آبادی
۴۰) رضا زنگنه قاسم آبادی
۴۱)علیرضا زنگنه قاسم آبادی
۴۲)بانو رودی زنگنه قاسم آبادی
۴۳)عباس خزائی پور زوزنی
۴۴) محمد علی خزائی زوزنی
۴۵)اسمعیل زنگنه قاسم آبادی
۴۶) شبر علی خزائی پور زوزنی
۴۷)محمد حسن خزائی پور زوزنی
۴۸) صالح میرپشت قاسم آبادی
۴۹)دین محمد قاسم آبادی
۵۰)علا محمد زنگنه قاسم آبادی
۵۱)سلیمان زنگنه قاسم آبادی
۵۲) خالقداد عرب قاسم آبادی
۵۳)شاه گل اسدی قاسم آبادی
۵۴)خداد عرب قاسم آبادی
۵۵)بانو فاطمه عرب‌قاسم آبادی
۵۶) محمد علیخانی زوزنی
۵۷)محمد حسن عرب زوزنی
۵۸) محمد حسین عرب زوزنی
۵۹) محمد علی عرب زوزنی
۶۰) بانو زهره عرب زوزنی
۶۱) علی محمد حفاجه زوزنی
۶۲) غلامحسین حفاجه زوزنی
۶۳) صفی پازند زوزنی
۶۴)براتعلی خزائی پور زوزنی
۶۵) غلامحسین خزائی زوزنی
۶۶) محمد عظیم خزائی زوزنی
۶۷) بانو زهرا خزائی زوزنی
۶۸) صالح زنگنه قاسم آبادی
۶۹) غلام رضا خزائی زوزنی
۷۰) رحیم داد خزائی زوزنی
۷۱)بانو فاطمه خزائی زوزنی
۷۲) بانو مریم خزائی زوزنی
۷۳) بانو فاطمه زنگنه چکنی‌قاسم آبادی
۷۴) عیسی زنگنه قاسم آبادی
۷۵) بانو نازی زنگنه قاسم آبادی
۷۶) بانو کبری زنگنه قاسم آبادی

۳-۱ آ-۱۹۹۰۲

رئیس صهیونیسم جهانی میگوید:

بقیه ازصفحه هشتم

نشست .واین نه‌بخاطر وجود ۵ره میلیون یهودی درامریکاست،بلکه نظر باحساسات موافق اسرائیل‌در اتحادیه های کارگری ،بیـن روشنفکران واهل مذهب درآن کشور است.امریکا نمی‌تواندساکت بماند زیرا پیروزی اعراب مفهومش نه‌تنها انهدام یك دولت ،بلکه‌قتل عام صدها هزار یهودی‌است .

اگر سیاست بیطرف کردن‌خاور میانه احتمال‌صلح بااعراب‌راافزایش دهد اسرائیل به‌آن ملحق خواهد شد .برای ماگرفتن موقعیت ضد غربی غیر ممکن است .ولی اگر همه‌کشورهای خاورمیانه بیطرف شوند من معتقدم که‌اسرائیل‌راضی خواهد بود .

جامعه یهود امریکا نیزامرناراحت کننده‌ای دراین نخواهد دید . این جامعه نمیتواند ضدامریکائی شده‌اسرائیل‌را بپذیرد ولـــی از اینکه موقعیت بیطرف‌تری بخود بگیرد ناراحت نخواهد شد .

پرسش -آیا رهبران اسرائیل درمورد لزوم بیطرف ساختن‌خاور میانه باشما همعقیده‌اند ؟

پاسخ-چندی پیش بن‌گوریون اعلام کرد که‌تضمین شوروی در مورد تثبیت وضع خاورمیانه‌بسیار مفید است .او حتی دردو مورداظهار داشت که‌حاضر است درصورت دعوت به‌جمهوری متحده به‌پیوندد.

پرسش -آیا حکومت اسرائیل میتواند دست بابتکارای بـرای برقراری متارکه در خاور میانه‌بزند؟

پاسخ- این امر برای اسرائیل و آرامش خاور میانه مفید خواهد بود . روسها وبسیاری از رهبران عرب از متارکه در خاور میانه‌راضی خواهند شد .واقدام اسرائیل در این زمینه بی فایده نیست .ولی در لحظه حاضر ،بن گوریون با همه اظهارات خـود در مصاحبه مطبوعاتی اظهاریه رسمی در این باره صادر نکرده است .

پرسش -چرا تردید میکند ؟

پاسخ - چنین اقدامی ممکن است اندکی امریکا را ناراحت کند زیرا با سیاست دالس مبتنی بر عـدم شناسائی حضور شوروی در خاور میانه منافات دارد .عوامل دیگری هم برای جلوگیری از این اقدام مداخله دارد.ولی‌اظهارات بن‌گوریون حکایت از طرز تفکر تازه‌ای میکند.

ینواوتلوك (نظر جدید)

پلاسنتوبکس

بزرگترین کشف طبی و درمانی قرن اخیر بر ضد چین و چروك صورت ،سینه و دستها.

تهاکرم هورمونی که در پوست فوراً نفوذ میکند

(بدون ضرر)

شرکت سهامی تام

لاله‌زار - پاساژ نور - تلفن ۳۴۳۰۱

تودیع

بدینوسیله از حضور دوستان گرامی که عازم امریکا هستم و موفق بزیارتشان نگردیدم بخصوص افسران مهندس سپاه ۳آذربایجان مخصوصا جناب سرهنك بیدار وقت وجناب سرهنك خلعت‌بری وجناب سرهنگ نیامنش و آقای اسماعیل اسعدی وسایر دوستان خداحافظی نموده سلامتی همه را خواهانم.

آ-۱۵۲۶۵ اسدالله نیکخواه‌سخنور

تودیع

دراین موقع که بمنظور تحصیل بکشور آلمان عزیمت مینمایم و گرفتاریهای فوق‌العاده فامیلی‌مانع از دست بوس وخدا حافظی‌حضوری گردیده است بدین وسیله پوزش طلبیده وامیدوارم که بالطف مخصوصی که خویشاوندان و دوستان نسبت به بنده دارند از قصورم صرف نظر فرمایند .

مهندس فرید آخوند زاده

آ-۱۵۴۴۷

تودیع

دراین هنگام که برای ادامه تحصیل باروپا وامریکا مراجعت مینمایم از دوستان وآشنایان عزیز که درتهران وبندر پهلوی وطوالش دومدت اقامت کوتاهم در ایران بی‌اندازه مرا مورد لطف قرار داده‌اند بدین وسیله تشکر وچون نتوانستم خدمت فردا فرد شرفیاب شوم باعرض تشکر تودیع مینمایم

دکتر هوشنك‌مریخ

آ-۱۵۴۴۳

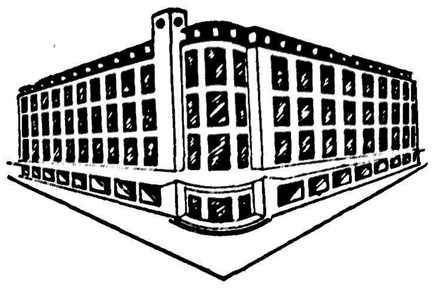

تغییر ساعات کار

فروشگاه فردوسی

ساعات کار فروشگاه فردوسی از اول مهر ماه ۱۳۳۷ همه روز بغیر از جمعه ها از ساعت ۸ تا ۱۲ر۳۰ و از ساعت ۱۶ر۳۰ الی ۲۰ خواهد بود

آ-۲۳۱۵۲

آگهی مناقصه برق شهر دلیجان

سازمان برنامه بمنظور اجرای عملیات عمرانی شهرستانها برق دلیجان راباشرایط زیر بمناقصه میگذارد.

۱-داوطلبان شرکت درمناقصه میبایستی برای دریافت اسنادمناقصه بدفتر موسسه مهندسین مشاور ژیکوف واقع درخیابان پهلوی بین تخت‌جمشید وشاهرضا مراجعه ودرمقابل پرداخت مبلغ ۲۰۰۰ ریال دفتر مشخصات وبرك شرایط مناقصه رادریافت نموده وپس‌از مطالعه‌و اطلاع کامل ازمشخصات مورد معامله ومیزان تحویل آن وسایرشرایط فنی ومالی مناقصه پیشنهاد خودرا به‌ترتیب زیر تهیه وتسلیم نمایند.

۲-پیشنهاد دهندگان میبایستی برای‌دریافت دفترچه مشخصات و ضمائم‌آن تعدادموردلزوم راکتبادرروی کاغذمارك‌دارتقاضا نمایند مشخصات ۱۰روزبعد ازآگهی موجود خواهد بود.

۳-پیشنهاد دهندگان میبایستی مبلغ ۱۹۰ر۰۰۰ ریال بعنوان‌سپرده بحساب شماره ۵۰۲ دربانك‌اعتبارات‌صنعتی‌بودیعه گذاشته ویاضمانت‌نامه بانکی که‌نمونه‌آن بضمیمه دفترچه مشخصات توسط مهندس مشاوردر اختیار شرکت‌کنندگان گذارده‌خواهد شدبه‌نفع حسابداری امـور اجتماعی سازمان برنامه بمیزان همان مبلغ که‌مدت اعتبار آن‌کمتراز سه‌ماه نباشد ضمیمه پیشنهاد خودنمایند تاهرگاه برنده مناقصه از پیشنهادخودعدول نمایـد سپرده بنفع سازمان برنـامه ضبط شود ضمانت‌نامه نباید اولامشروط باشد ثانیا باید ازبانك مورد قبول‌سازمان برنامه ثالثا قابل تمدید برای سه‌ماه‌دوم بصرف اظهار مناقصه گذارده باشد سپرده پیشنهاد دهنده‌درجه‌دوم قبل‌ازانعقاد قرارداد بابرنده مناقصه مسترد نخواهدشد.

۴-پیشنهاد بایستی بنوعی که‌در برك‌شرایط مناقصه قیدگردیده تنظیم ودر۲پاکت شماره (۱) وشماره (۲) بـدین‌شرح پاکت شماره (۱) محتوی تضمین‌نامه که‌ازطرف یکی‌از بانکهای مجازتهیه شده‌باشدو پاکت شماره(۲) محتوی واحدبهاءاسناد مناقصه وکل‌پیشنهاد که‌بمهر وامضای پیشنهاد دهنده‌رسیده‌باشد همچنین مبلغ کل‌پیشنهاد هردو در پاکت لاك‌ومهرشده تاساعت ۹صبح‌روزشنبه ۱۷آبان ۳۷درمقابل اخذ رسیده بدفتر موسسه مهندسین مشاور تسلیم گردد.

۵-پیشنهادهائی که‌فاقد سپرده ویامشروط ومبهم بوده باشد ویـا اینکه مطابق‌بامشخصات وشرایط مناقصه تنظیم نگردیده باشد ترتیب اثر داده‌نمیشودو قیمتها میبایستی صریح وقطعی تعیین شود.

پیشنهادهای رسیده درساعت ۱۰همان روز درقسمت شهرسازی واقع درخیابان دانشکده تحت‌نظر کمیسیون مربوطه بازوقرائت خواهد شد. حضور پیشنهاددهندگان ویانمایندگان آنها درجلسه آزاد بوده و کمیسیون مزبور دررد‌ویاقبول هریك ازپیشنهادات ویاکلیه آنها مختار خواهد بود بدیهی است‌بهرنوع پیشنهاد ویاتغییر وتخفیفی که‌بعداز ساعت مذکور دربند ٤برسد ترتیب اثرداده نخواهد شد.

۱-۳ آ-۲۲۱۲٤ سازمان‌برنامه

آگهی مناقصه برق شهرستان میناب

سازمان برنامه بمنظور اجرای عملیات عمرانی شهرستانها تاسیس‌برق شهرستان میناب را با شرایط زیر بمناقصه میگذارد.

۱ داوطلبان شرکت در مناقصه میبایستی برای دریافت اسناد مناقصه بدفتر موسسه مهندسین مشاور لیچفیلد واقع در خیابان ویلا -خیابان اراك مراجعه ودر مقابل پرداخت مبلغ ۱۲۰۰ ریال دفتر مشخصات و برك شرایط مناقصه را دریافت نموده پس‌از مطالعه واطلاع کامل از مشخصات مورد معامله ومیزان تحویل آن وسایر شرایط فنی ومالی مناقصه پیشنهاد خودرا به ترتیب زیر تهیه وتسلیم نمایند.

۲- پیشنهاد دهندگان میبایستی برای دریافت دفترچه مشخصات و ضمائم آن تعداد مورد لزوم را کتبا روی کاغذ ذمارك دار تقاضا نمایند مشخصات ۱۰ روز بعد از آگهی موجود خواهد بود.

۳- پیشنهاد دهندگان میبایستی مبلغ ۱۱۰۰۰۰ ریال بعنوان سپرده بحساب شماره ۵۰۲ در بانك اعتبارات صنعتی بودیعه گذاشته وباضمانت نامه بانکی که نمونه آن‌بضمیمه دفترچه‌مشخصات توسط مهندس مشاور در اختیار شرکت کنندگان گذارده خواهد شد به نفع حسابداری‌امور اجتماعی سازمان برنامه بمیزان همان مبلغ که مدت اعتبار آن کمتر از سه ماه نباشد ضمیمه پیشنهاد خود نمایند تا هر گاه برنده مناقصه از پیشنهاد خود عدول نماید سپرده بنفع سازمان برنامه ضبط شود ضمانت نامه نباید اولا مشروط باشد ثانیا باید از بانك مورد قبول سازمان‌برنامه باشد ثالثا قابل تمدید برای سه ماه دوم بصرف اظهار مناقصه گذارنده باشد سپرده پیشنهاد دهنده درجه دوم قبل از انعقاد قرارداد با برنده مناقصه مسترد نخواهدشد.

۴- پیشنهاد بایستی بنوعی که در برك شرایط مناقصه قید گردیده تنظیم ودر ۲ پاکت شماره (۱) وشماره (۲) بدین شرح پاکت شماره (۱) محتوی تضمین نامه که از طرف یکی از بانکهای مجاز تهیه شده باشد وپاکت شماره (۲) محتوی واحد بهاء اسناد مناقصه وکل پیشنهاد که بمهر وامضای پیشنهاد دهنده‌رسیده باشدهمچنین مبلغ کل پیشنهاد هردو در پاکت لاك ومهر شده تا ساعت ۹ صبح روز چهار شنبه ۳۰ مهر ماه ۱۳۳۷ در مقابل اخذ رسید بدفتر موسسه مهندسین مشاور تسلیم گردد.

۵- پیشنهاد هائیکه فاقد سپرده ویا مشروط ومبهم باشد ویا اینکه مطابق با مشخصات وشرایط مناقصه تنظیم نگردیده باشد ترتیب اثر داده نمیشود وقیمتها میبایستی صریح وقطعی تعیین شود.

پیشنهاد های رسیده در ساعت ۱۰ همان روزدر قسمت شهر سازی واقع در خیابان دانشکده تحت نظر کمیسیون مربوطه باز وقرائت خواهد شد.

حضور پیشنهاد دهندگان‌ویا نماینده‌آنهادرجلسه آزاد بوده وکمیسیون مزبور در رد ویا قبول هریك از پیشنهادات ویا کلیه آنها مختار خواهد بود بدیهی است بهر نوع پیشنهاد ویا تغییر وتخفیفی که بعد از ساعت مذکور در بند ٤ برسد ترتیب اثر داده نخواهد شد.

۱-۳ آ-۲۲۱۲۲ سازمان برنامه

فرصت‌کم نظیری‌که برای‌بازدید نمایشگاه جهانی بروکسل پیش آمده از دست ندهید.

بدین منظور MEA (شرکت هواپیمائی میدل‌ایست) دراختیار شماست

برای نگهداری جا وبلیط لطفا به‌آژانس مسافرتی خودتان ویاشرکت حمل ونقل ایران وترکیه مراجعه فرمائید.

خیابان فردوسی شماره ۵۱۲ تلفن ۴۷۲۹۳ - ۴۵۸۱۱

آ-۲۳۱۱۸

آگهی مناقصه شماره ۵۲۷۸

اداره حسابداریکل انتشارات ورادیو دودستگاه پیانورویال‌نووبدون عیب نقص مورد نیاز خودرا بمشخصات ذیل .

۱-رنك مشکی براق

۲-قدکمترازدو مترنباشد .

۳-کلاویه ۷۵ اکتاو

ازطریق مناقصه خریداری می‌نماید داوطلبان شرکت درمناقصه میتوانند تاآخر وقت اداری روز ۵شنبه هفدهم مهرماه ۱۳۳۷ برای دریافت شرایط مناقصه مذکور بدایره دفتر این‌اداره واقع درمیدان ارك اداره کل‌انتشارات‌ورادیو مراجعه فرمایید .

رئیس اداره حسابداری کل انتشارات -حاج‌ندیمی

۱-۲ آ-۲۲۹۸۴

هیلمن ۵۸

برای کار-برای مسافرت . برای خانواده

با مسیلی زیباتر-محکمتر و باصرفه‌تر از هیلمن نمیتوان یافت

۴۴۱۱۸ شرکت سهامی ایران وغرب خیابان شاهرضا تلفن ۴۴۱۸۷

آ-۲۳۱۶۰

آگهی برای اطلاع عموم مالکین محترم مستغلات غیراجاری

طبق ماده ۲۲ قانون اصلاح قانون مالیات بردرآمد مصوب تیرماه ۳۷ و آئین مورخ ۲٤تیرماه ر۳۷بناتصویب نامه ۱۱۹۷۳-۲۷ر۵ر۳۷ هیئت وزیران کلیه مستغلات غیراجاری بشرح‌زیر مشمول مالیات است .

تا ۲۰۰ مترزیر بنا معاف

از ۲۰۱ متر تا ۳۰۰ متر	۱۰۰۰ریال
از ۳۰۱ مترتا ٤۰۰ متر	۲۰۰۰ ریال
از ٤۰۱ مترتا ۵۰۰ متر	۳۰۰۰ریال
از ۵۰۱ مترتا ۶۰۰ متر	٤۰۰۰ ریال
از ۶۰۱ مترتا ۷۰۰ متر	۵۰۰۰ متر
از ۷۰۱ متر تا۸۰۰ متر	۶۰۰۰ ریال
از ۸۰۱متر تا ۹۰۰ متر	۷۰۰۰ریال
از ۹۰۱ متربالا ۱۰۰۰۰ ریال	

وبموجب ماده ٤ آئین نامه مربوط مقرر است درسال جاری اظهار نامه‌های‌مالیاتی که‌درموعد ازطرف مودیان تسلیم میشود عینـا از طرف وزارت دارائی قبول ومالیات براساس آن واریز شود بنابراین از صاحبان مستغلات غیر اجاری خواهشمند است ازابراز اعتماد وزارت دارائی استفاده نموده هرچه زودتر اظهارنامه سال‌جاری‌خودرابانهایت‌دقت وصحت براساس مجموع مساحت طبقات تنظیم وضمن تسلیم آن‌مالیات متعلقه رابصندوق مستغلات پرداخت نمایند تامشمول جریمه وزیان دیر کرد نشوند اظهارنامه‌های مربوطه درداره مالیات مستغلات در دسترس عموم قرار دارد .

پیشکار دارائی تهران بهمنیار

آ-۲۲۹۸۸ ۱-۵

آگهی مسابقه ورودی دوره دکتری دانشکده حقوق

دانشکده حقوق وعلوم سیاسی واقتصادی درسال تحصیلی ۴۷-۳۸ عده‌ای دانشجو برای رشته‌های مختلف دوره دکتری ازطریق مسابقه بشرح ذیل می‌پذیرد.

برای رشته قضائی ۶۰ نفر

برای رشته اقتصادی ۳۰ نفر

برای رشته سیاسی ۲۰ نفر

لیسانسیه‌های‌حقوق وعلوم سیاسی واقتصادی میتوانند باتسلیم مدارك ذیل از روز ششم تاآخر وقت روز دوازدهم مهرماه ۱۳۳۷ همه روزه (جز ایام تعطیل) ازساعت ۳ر۵ تا۶ر۶ بعدازظهر برای ثبت نام بدبیرخانه دانشکده حقوق مراجعه نمایند.

مدارك

۱-یك برك رونوشت مصدق شناسنامه

۲- اصل ورقه لیسانس

۳- ٤قطعه عکس ٤×۶ که‌درسال جاری گرفته شده باشد.

٤-رسید مبلغ یکهزار ریال حق مسابقه

امتحان مسابقه روز ۱۵ مهرماه ۱۳۳۷ ساعت چهار بعد از ظهر در دانشکده حقوق بعمل خواهد آمد و مواد مسابقه هر رشته بشرح‌ذیل است.

رشته قضائی

۱-ترجمه یك متن فرانسه از کتب حقوقی فرانسه

۲-تفسیر (ترجمه وبیان)یك قطعه عربی از کتب فقه اسلامی

۳- سئوال اختیاری راجع باطلا عات عمومی

رشته سیاسی

۱-ترجمه یك قسمت از کتب اجتماعی وسیاسی فرانسه یاانگلیسی یاروسی یا آلمانی

۲-سئوال اختیاری راجع باطلاعات عمومی سیاسی

رشته اقتصادی

۱- ترجمه یك قسمت از کتب اقتصادی فرانسه یاانگلیسی

۲-سئوال اختیاری راجع باطلات عمومی اقتصادی

ضمنا نکات ذیل باطلاع داوطلبان میرسد

۱-حضور مرتب درکلاس درس‌وتمرین وجلسات‌بحث وسخرانیهای علمی برای دانشجویان دوره دکتری الزامی است.

۲-حداقل نمره قبولی درمسابقه برای زبان خارجه ده وبرای سایر مواد هفت می‌باشد

۳-شاگردان اول رشته‌های مختلف دانشکده حقوق فقط درامتحان زبان خارجه شرکت خواهندکرد.

۱-۲ آ-۲۲۸٤۰ رئیس دانشکده حقوق -دکتر موسی عمید

تشکر وتودیع

دراین موقع که ازطرف شرکت ملی نفت ایران عازم انگلستان هستیم بدینوسیله ازاولیاء محترم دبیرستان مروی که موجبات دلگرمی وپیشرفت مارا درامر تحصیل فراهم آوردند تشکر وتودیع مینمائیم .

سید مرتضی سید احمد شیرازی -غلامرضا عسگری طورزن - پرویز مختاری -قوام مفید -احمد منصوری تهرانی مقدم -ویکتور نیك روش

آ-۱۵۴۸۷

تجدید آگهی‌مناقصه برق شهر لاهیجان

سازمان‌برنامه بمنظور اجرای عملیات عمرانی شهرستانهاساختمان مرکز برق شهر لاهیجان‌را باشرایط زیر بمناقصه میگذارد:

۱- داوطلبان شرکت درمناقصه میبایستی برای دریافت اسناد مناقصه بدفتر مؤسسه مهندسین مشاور ژیکوف واقع درخیابان‌پهلوی نزدیك چهارراه تخت‌جمشید مراجعه ودرمقابل پرداخت مبلغ ۱۲۰۰ ریال دفتر مشخصات وبرك شرایط مناقصه‌را دریافت نموده پس‌ازمطالعه واطلاع کامل از مشخصات مورد معامله ومیزان تحویل آن وسایر شرایط فنی ومالی مناقصه پیشنهاد خودرا به‌ترتیب زیر تهیه وتسلیم نماینـد .

۲- پیشنهاددهندگان میبایستی برای دریافت دفترچه مشخصات‌و ضمائم آن تعداد مورد لزوم راکتبا در روی کاغذ مارك‌دار تقاضانمایند مشخصات ۱۰روز بعداز آگهی موجود خواهدبود .

۳- پیشنهاددهندگان میبایستی مبلغ ۷۵۰ر۰۰۰ریال بعنوان‌سپرده بحساب شماره ۵۰۲ دربانك اعتبارات صنعتی بودیعه‌گذاشته وباضمانت نامه بانکی که نمونه آن بضمیمه دفترچه مشخصات توسط مهندس مشاور دراختیار شرکت کنندگان گذارده خواهدشد به‌نفع‌حسابداری امور اجتماعی سازمان برنامه بمیزان همان‌مبلغ که مدت اعتبار آن کمتر از سه‌ماه نباشد ضمیمه پیشنهادخود نمایند تاهرگاه برنده‌مناقصه ازپیشنهاد خود عدول‌نماید سپرده بنفع سازمان برنامه ضبط شود ضمانت‌نامه نباید اولا مشروط باشد ثانیا باید از بانك مورد قبول سازمان برنامه باشد ثالثا قابل تمدید برای سه‌ماه دوم بصرف‌اظهار مناقصه گذارنده باشد سپرده پیشنهاددهنده درجه دوم قبل‌از انعقاد قرارداد بابرنده مناقصه مسترد نخواهدشد.

٤- پیشنهاد بایستی بنوعی که دربرك شرایط مناقصه قیدگردیده تنظیم ودر۲پاکت شماره (۱) و شماره (۲) بدین شرح پاکت شماره(۱) محتوی تضمین‌نامه‌که از طرف یکی‌از بانکهای مجاز تهیه‌شده باشد و پاکت شماره (۲) محتوی واحد بهاء اسناد مناقصه وکل پیشنهاد که بمهر وامضای پیشنهاددهنده رسیده باشد همچنین مبلغ‌کل پیشنهاد هردو دریك پاکت لاك ومهر شده تاساعت ۹صبح روزپنجشنبه ۱۷مهر ماه ۱۳۳۷درمقابل اخذرسید به‌دفتر مؤسسه‌مهندس‌مشاور تسلیم‌گردد.

۵- پیشنهادهائی که فاقد سپرده ویا مشروط ومبهم بوده باشد و یااینکه مطابق بامشخصات وشرایط مناقصه تنظیم نگردیده باشد ویا تضمین‌نامه طبق فرم سازمان برنامه همراه نداشته باشد ترتیب اثر داده نمیشود و قیمتها میبایستی صریح وقطعی تعیین شود پیشنهادهای رسیده درساعت ۱۰ همان روز درقسمت شهرسازی واقع در خیابان دانشکده تحت‌نظر کمیسیون مربوطه باز وقرائت خواهدشد . حضور پیشنهاددهندگان ویا نماینده آنها درجلسه آزاد بوده و کمیسیون مزبور در رد ویا قبول هریك ازپیشنهادات ویاکلیه آنها مختارخواهد بود بدیهی است بهرنوع پیشنهاد ویا تغییر وتخفیفی‌که بعدازساعت مذکور دربند٤ برسد ترتیباثر داده نخواهد شد .

۱-۳ آ- ۲۲۸۵٤ سازمان‌برنامه

موتور ژنراتور

ساخت انگلستان

۱۱۰ اسب ۸۳ کیلو ولت آمپر

۸۸ اسب ٦٦ « « «

۱۰ اسب ٦ « « «

۵ اسب ۳ « « «

با تابلو ورگولاتور اتوماتیك وکلیه لوازم‌مربوطه‌موجوداست

خیابان سپه گذر تقی خان

عسگرنیا

تلفن ۵۰۷۰٦

روابط اجتماعی

میگویند و میخواهند

خوشبختانه فکر مادرست بود و خوانندگان عزیز اطلاعات، استقبال بی سابقه ای از کار ما کردند ومارا واداشتند که برخلاف گفته پیشتر بار بحرفهائی که ذکرش در اینجا لازم می نماید، اختصاص دهیم ودر جواب تنی چند از خوانندگان خود بگوئیم :

ـپیشنهادات و نظریاتی که در این ستون بچاپ میرسد، ممکن است بسیاری از آنها مورد تایید ما بوده و یا ما بطور درست با بعضی از آنها مخالفت داشته باشیم.

در صورت موافقت، امکان دارد که ما حتی یکی از سر مقالات روزنامه را، اختصاص به حرفی پیرامون یکی از این پیشنهادات و نظریات بدهیم و هنگام مخالفت، ممکن است نظر خود را در جای مناسبی ایراد کنیم.

غرض این است که ما هرگز نخواهیم گذاشت، حقی از خواننده ای سلب شود وپیشنهاد و نظریه‌اصیل و مثبتی در این ستون بچاپ نرسد : زیرا ما از پیش خود را ناظری دانسته‌ایم واضافه میکنیم که منظور ماازانتشار این مطالب تنها توجه دادن مردم و مقامات مربوطه بمطالعه این پیشنهادات و نظریات می باشد : اینک بازهم دنباله سخن را بیکی از خوانندگان خود می سپاریم :

چه کند!

«... یکی دو هفته پیش شکوائیه‌ای در روزنامه اطلاعات بدین شرح درج شده بود :

مدت ۲۷ سال است که بسمت مدیر دفتر دارائی شیراز مشغول خدمت میباشم. دیروز بعنوان اینکه بیش از ۶۰ سال دارم از کار برکنارم کرده‌اند (کارمند رسمی نبوده‌است) تکلیفم چیست ؟

اگر عمیقا در این چند کلمه شکوائیه دقت شود نقائص قانون استخدامی کشور ما روشنتر میشود.

خوب، واقعا این پیر مرد ۶۰ ساله چه‌کند ؟یا چکاری از اوساخته است ؟ چه اندوخته‌ای دارد ؟آیا بهتر نبود وزارت دارائی اول تکلیف طرح تبدیل عنوان کارمندان دولت رامعلوم میکرد وسپس قوانین بازنشستگی را اجرا میتمود ؟ ... مهندس ـ ج

آقای مصطفی رزاقی

قدیمیها گفته‌اند که نردبان پله به پله. آنهائیکه صبر داشته‌اند دیدند که اطلاعات دوصفحه‌ای حالا بکجا رسیده است. شماهم اگر حوصله کنید خواهید دیدکه رنگ‌آمیزی صفحات روزنامه از این بهترهم خواهد شد.

سردبیر روزنامه از اظهار لطف شما ممنون است.

آقایان ابوالحسن آذری و...

ماءین نامه شمارا بشیروخورشید سرخ فرستادیم. جواب این است که : «... اخیرا دومیلیون ریال برای شهر نهاوند و یك میلیون ریال برای شهر تویسرکان حواله شدکه بآسیب‌دیدگان مستحق شهری بصورت وام کمك شود...» اگر شماهم استحقاق داشته باشید البته از دریافت وام محروم نخواهید ماند.

آقایان حسن صبوری و ...

توضیح بالا جواب نامهٔ شماهم هست.

آقای دکتر مهدی کامکار

عده دیگری از خوانندگان‌ما هم نظر شما را دارند. بزودی دنباله‌آن مبحث را خواهیم گرفت. متشکریم.

آقای امیر پور نعمانی

ممکن نیست مطلبی که نیمه کاره‌است اتمام شده تصور شود. آقای‌محترم جای نگرانی نیست، بزودی نظر شما تامین خواهد شد.

آقای محمد ناصری

اولین شماره روزنامه اطلاعات در آرشیو موسسه ما موجوداست، برای دیدن آن هروقت فرصت داشتید میتوانید تشریف بیاورید ولی خاطرتان باشد که ساعات کار آرشیو مثل همه قسمتهای‌اداری «اطلاعات» از ۸صبح تا ۴بعد ازظهر روزهای غیر تعطیل است.

با ما مکاتبه کنید

با خوانندگان

بمنظور تکمیل معلومات

آقای لطف‌اله فیروز مینویسد:با مدرك سال چهارم متوسطه درحومه اراك آموزگار وطالب اتمام‌تحصیلات خود نیز هستم باآنکه دستورانتقالم باراك صادر شده بجای موافقت از ۱۲کیلومتری به۲۴کیلومتری شهر منتقلم ساخته‌اند برای آنکه موفق به‌تکمیل معلومات‌خود گردم‌استدعای موافقت‌باانتقال‌بمرکزشهرستان‌رادارم

پست رئیس بهداری‌خالیست

ازقم آقای امیردانشور مینویسد بیش‌از یکسال است رئیس بهداری بخش کهك وکوهستان قم که‌دارای هشتاد هزار نفوس است بخدمت نظام وظیفه احضارگردیده کرارا بهداری قم اهمیت بخش مزبور و خالی بودن پست بهداری آنجارا گزارش وتقاضای اعزام دکتر نموده متاسفانه تاکنون توجهی نشده اهالی ازاین لحاظ درمضیقه‌هستند.

توسعه عملیات مروجین کشاورزی

آقای حسین صفاری مینویسد درنزدیکی قرای مورد فعالیت مروجین کشاورزی کشاورزانی‌طبق رویه قدیمی خود کار میکنند که بعلت عدم آشنائی باسلوب جدید اززحمات خود نتیجه کافی نمیبرند وچون حوزه‌فعالیت‌مروجین کشاورزی محدود می‌باشد رسیدگی بکارآنها وراهنمائی لازم انجام نمیشود این است که‌برای‌بهبود وضع کشاورزانی که‌ذینفع‌و تشنه اصلاحات بوده و نیازمند بمروج کشاورزی میباشند تقاضای تقویت‌این‌سازمان‌را مینمایم وامید است‌باتوسعه عملیات کشاورزی لاهیجان ـگیلان بهبود محسوسی درامور فلاحت آنسامان بزودی مشاهده گردد.

کلاس ششم متوسطه

دراین موقع که‌سال تحصیلی شروع میشود اهالی فیروز کوه بمناسبت صدوردستور افتتاح کلاس ششم متوسطه‌ابراز خوشوقتی‌نموده و تلگرافا استدعا دارند برای تکامل آن دبیر کافی‌نیزاعزام‌گردد.

آنچه مورد نیاز شماست

کشیك امشب بیمارستانها

بیمارستانها: مسمومین بیمارستان های شفا بحیائیان خیابان ژاله تلفن ۳۷۶۳۱ لقمان‌الدوله ادهم خیابان مخصوص پشت باغشاه تلفن ۲۲۲۳۳ مجروحین بیمارستانهای رازی‌درخیابان شاهپوروامدادی شیروخورشیدخیابان مولوی‌باغ‌فردوس،زایمان‌وعوارض زنانه بیمارستان های زنان پیچ شمیران روزیری خیابان شیخ‌هادی وزایشگاه حمایت مادران ونورادان خیابان پاستور ودرمانگاه جنوب بنگاه حمایت مادران خیابان مولوی در مورداحتیاج‌فوری بپزشك مقابل وزارت بهداری‌بوسیله آمبولانس «بپزشك کشیك هدایت می نوید . تلفن۲۰۰۷۱

برنامه رادیو دهلی

فردا صبح ساعت ۷و۱۵ دقیقه با امواج کوتاه ۱۹ و۱۶ متر برابر با۱۵ و۱۷ مگاسیکل در ثانیه یك صفحه درخواستی واخبار برنامه شب۲۷ـ۱۹ اخبار ـبرنامه صفحات درخواستی شنوندگان ـگفتار کوتاه‌ودنباله‌صفحات درخواستی ۳۰ـ۲۰ موسیقی سبك هندی.

کشیك امشب پزشکان

آقایان دکتر علی حواجوی ـانتهای خیابان گرگان تلفن ۳۰۳۶۳۶ ودکتر حکیم زاده گیلانی خیابان‌نواب‌چهارراه سالار مقابل داروخانه جمال ودکتر هوشنك بیضائی ـقلهك خیابان‌دولت ایستگاه قنات کوچه سلطانی.

تلفنهای مورد نیاز

آتش نشانی	۴۴۴۴۴ـ۴۴۴۴۳
نگهبان کل شهربانی	۵۱۲۱۵
تصادفات راهنمائی	۵۲۸۲۵
رئیس‌پلیس تهران	۵۲۱۲۷
نگهبانی سرکلانتری	۵۲۱۵۰
نگهبانی اداره آگاهی	۵۱۴۸۱
نگهبانی اداره راهنمائی	۵۰۶۱۴
اطلاعات فرودگاه مهرآباد	۴۱۱۷۳
شرکت تلفن	۳۹۹۸۱
نگهبانی برق	۴۳۱۷۸
لوله کشی آب	۵۱۰۰۰

داروخانه محمدیان :خیابان ری جنب کوچه آبشار.

داروخانه سیماب : انتهای خیابان خاکباز جنب لباس‌شوئی.

تقویم اطلاعات

یکشنبه ششم مهر ۱۳۳۷
چهاردهم‌ربیع‌الاول ۱۳۷۸
بیست‌وهشتم ستپامبر ۱۹۵۸
اذان صبح: ساعت ٤ و۲۳دقیقه
طلوع آفتاب: ساعت ٥و٥٤ دقیقه
غروب آفتاب :ساعت ۱۷و٤۸ دقیقه

تلفن های اطلاعات

شماره‌های دستگاه‌مرکزی
۵۱۱۰۶ تا ۵۱۱۰۹
۵۰۰۱٤ تا ۵۰۰۱۸
اختصاصی شعبه آگهیها
۵۱۱۰۳ ـ ۵۲۶۳۳
سازمان شهرستانها
۵۱۰۶۷
اطلاعات هفتگی
۵۱۸۷۸
اطلاعات بانوان ۵۰۳۱۳

کشیك امشب داروخانه‌ها

کشیك امشب داروخانه‌ها

داروخانه حشمت : خیابان شهباز مقابل درمانگاه دریفوس.

داروخانه زیبا : خیابان ویلا.

داروخانه شبانه روزی امریکائی. چهارراه پهلوی تلفن ٤۵۲۹۰

داروخانه میر : انتهای شهباز

داروخانه سیما : خیابان نواب‌چهارراه شکوفه.

داروخانه ستاره : خیابان سی‌متری نظامی چهارراه حشمت‌الدوله.

داروخانه دکتر اشراقی : انتهای خیابان آذربایجان

داروخانه نمونه تهران : خیابان امیریه

سینما ایران (تابستانی ـزمستانی)

چشم براه ـ شروع :درزمستانی ـده صبح ـ۱۲ ـ۲ـ چهارو ربع ٦و۵ و هشت وسه ربع درتابستانی ۷و۵ و ۹و۵ تلفن ۳٦۳۵٤

سینما اسکار (حشمت‌الدوله)

غول ـشروع ۹و۵صبح ـ۳و۵ و ۷و۵ بعد از ظهر ـتلفن ٤۵۷۹۷

سینما دنیا ـسینما تم ران

رسوا ـشروع در سینما دنیا : ۱۰و۵ صبح ـ۲و۵ ـ٤و۵ ـ٦و۵ و۸و۵ بعد از ظهر ـتلفن ۳۳۸۱۲ در سینما تهران ۱۰صبح ۳ـ۵ـ۷و۹ بعد از ظهر تلفن ۳۸۱٦۵

زمستانی سهیلا ـ تراس دیانا

در سایه اسکله ـ شروع در سهیلا ۱۰و۵ صبح ـ۲و۵ ـ٤و۵ـ٦و۵ و۸و۵ بعد از ظهر تلفن ۳٦٤۲٤ در سینما دیانا ۷و۵ و۹و۵

سینما پلازا

حمله آتیلا (علامت کفر) ـشروع: ۱۰و۵ صبح ـ۳ـ۵و۷و۹ بعد از ظهر. تلفن ٤٤۲۵۵

سینما حافظ ـسینما ایفل

بین‌بهشت ودوزخ ـشروع‌درحافظ۱۰و۵ صبح ـ۲و۵ـ٤و۵ ـ٦و۵ و۸و۵ بعداز ظهر تلفن ۳٤۰۷٤ در سینما ایفل ده صبح ـ۳ـ۵ـ۷و۹ بعد از ظهر

سینما سعدی‌وسینما نیاگارا

رسوا:شروع در سینما سعدی۱۰و۵ صبح ـ۲و۵ ـ٤و۵ ـ٦و۵ و۸و۵ بعداز ظهر تلفن ۳٦٤٦۸ ـدر زمستانی‌سینما نیاگارا ۱۰و۵ صبح ـ۲ـ٤ـ٦ـ۸ بعد از ظهر تلفن ٦۵۳۰۷ در تراس‌نیاگارا ۷ـو۹

سینما دیانا (زمستانی)

چشم براه ـشروع ۱۰و۵ صبح ـ ۲و۵ ـ٤و۵ ـ٦و۵ و ۸و۵ بعد از ظهر تلفن ٤۲۰۱۰

سینما رادیو سیتی

گوهر فروشان‌مهتاب ـشروع:۱۰و۵ صبح ـ۳ـ ۵ـ ۷و۹ بعد از ظهر ـ تلفن ٤۳۳۲۰

سینما تخت جمشید

آسونگالی‌ـشروع:۳ـ۵ـ۷و۹ بعد از ظهر تلفن ٤۳۵۵۰

تابستانی سینما سهیلا

رسوا ـ شروع : هفت و ربع و نه و ربع

سینما رکس

نفرین فرانکشتین ـشروع :۱۰و۵ صبح ـ ۲و۵ ـ ٤و۵ ـ ٦و۵ و۸و۵ بعد از ظهر تلفن ۳٤۱٦۹

سینما کریستال(زمستانی‌ـتابستانی)

طوفان دررانجیپور ـشروع‌درزمستانی ۱۰و۵ صبح ـ۲ـچهار وربع ـ ٦و۵ و ۸ و سه ربع ـ نه و ربع ـ تلفن ۳۷٦۷۵

سینما مولن روژ

بخاطر چشمان قشنك او ـ شروع ۱۰و۵ صبح‌ـ۳ـ۵ـ۷ و۹ بعداز ظهرـ تلفن ۳۷٦۷۵

سینما متروپل

دیوانه اپرا ـشروع ۱۰و۵ صبح‌ـ ۲و۵ـ٤و۵ـ٦و۵ و۸و۵ ـتلفن۳۹٤۱۰

سینما همای

فراموشم مکن ـشروع ۱۰و۵ صبح‌ـ چهارو سه‌ربع‌ـ٦وسه‌ربع‌و۸وسه ربع تلفن ٤۲۱٦۹

سینماکارون

فراری بیگناه ـ شروع ٤و۵ ـ ٦و۵و ۸و۵ بعداز ظهر تلفن ٤۰۰٦۵

سینما پردیس

جویندگان طلا ـشروع:۱۰و۵صبح ۲و۵ـ٤و۵ ـ٦و۵ و۸و۵ بعد ازظهر

سینما مراد ـ سینما سیلوانا

روزنه امید ـ شروع درسینما مرادـ ۲و۵ـ٤و۵ـ ٦و۵ـ ۸و۵ تلفن ۳۷۳۸۹ درسینما سیلوانا٤ـ٦ـ۸تلفن ۳۳۷۷۷

سینما تاج

پاری ـشروع :٤و۵ ـ٦و۵و۸و۵ بعد از ظهر تلفن ٤ ۳۳۰

سینما فری

پردیسی ـشروع:۳و۵ـ٦و۵و۸و۵ بعد از ظهر ـتلفن ۲۷۸۹۳

سینما فردوسی

جویندگان طلا ـشروع :۱۰ـ۱۲صبح ۲و۵ـ٤و۵ ـ٦و۵ و۸و۵ بعد از ظهر تلفن ۳۵۷۸٤

سینما مشعل [illegible]

مرد روز ـشروع : ۱۰ صبح ۲و۵ ـ ٤و۵ ـ٦و۵و۸و۵ بعد از ظهر تلفن ۳۳۸٦٦

تابستانی سینما آسیا ـ نارمك

رقص شیوا ـشروع : شش وسه ربع‌ونه وربع

تاتر پارس

کمپانی جارو ـ کنسرت بانومهوش تلفن ۳۸۸۱۱

تاتر جامعه باربد وسینما نم رویال بعلت تعمیر تعطیل است.

آ ـ ۲۳۰۹٤

والور

آ ـ ۲۳۰۳٦

کرم توال کی جارمز زیبائی است

آ ـ ۱۵٤۰۹ ۱ ـ ۲

آگهی مزایده

شرکت ملی نفت ایران درحدود ۲۵ دست کامل باطری نو بامتعلقات آن برای دستگاههای مرکزی تلفن موجود درانبار فنی تهران را ازطریق مزایده بفروش میرساند.

۱ـداوطلبان میتوانند همه روزه در ساعات اداری با مراجعه باداره‌کل تدارکات بازرگانی (تهران خیابان شاه ـچهارراه دانشگاه بیسمتری‌دوم) مشخصات واطلاعات لازم را کسب ونمونه باطریها را ملاحظه‌فرمایند.

۲ـ داوطلبان پیشنهادات خودرا روی اوراق مخصوصی که از طرف اداره کل تدارکات بازرگانی به آنها تسلیم خواهد شد نوشته و درپاکت سربسته وممهور تا قبل از ساعت ۱۲ روز پنجشنبه اول آبانماه بدفتر اداره کل تدارکات بازرگانی در تهران در مقابل اخذ رسید تسلیم خواهند کرد روی پاکت باید جمله مربوط به مزایده باطری دستگاههای مرکزی تلفن قید شود.

به پیشنهادات مبهم ومشروط یا بدون سپرده ترتیب اثر داده‌نخواهدشد

۳ـپیشنهاد دهندگان باید مبلغ پنجاه هزار ریال بعنوان سپرده به صندوق حسابداری اداره کل بازرگانی شرکت پرداخت نموده شماره قبض رسید را در پیشنهاد خود قید نمایند. در صورتیکه برنده مزایده در ظرف ده روز پس ازتاریخ ابلاغ شرکت از امضای قرارداد و انجام معامله خرید خودداری کند سپرده بنفع شرکت ضبط خواهد شد.

٤ـسپرده برنده مزایده ونفر ما بعد تا امضای قرارداد نزد شرکت باقی میماند وسپرده دیگران مسترد خواهد شد.

۵ـ شرکت در رد یاقبول هریك یا تمام پیشنهادات مختار است.

از طرف شرکت ملی نفت ایران
اداره کل تدارکات بازرگانی

آ ـ ۲۳۰۵٦ ۱ ـ ۵

آگهی فروش کارخانجات سنگبری

چند باب کارخانه مجهز سنگبری مشغول بکار که هرکدام دارای‌چندین دستگاه مختلف سنگبری تکمیل با تمام وسائل (زمین ـ برق ـ آب ـ تلفون ـ وسائل نقلیه) میباشد در تهران و حومه باشرائط مناسب و اقساط بفروش میرسد طالبین به تلفنهای ۲٦۷۲۱ و ۳۲۲۳۹ ویا همه روزه از ساعت ۷ الی ۹ بعد از ظهر بدفتر شرکت سهامی کوهکنی شرکت سهامی سنگ رجوع نمایند. چهار راه مخبرالدوله جنب دفتر

۱ ـ ۳ آ ـ ۱۵۲۹۷

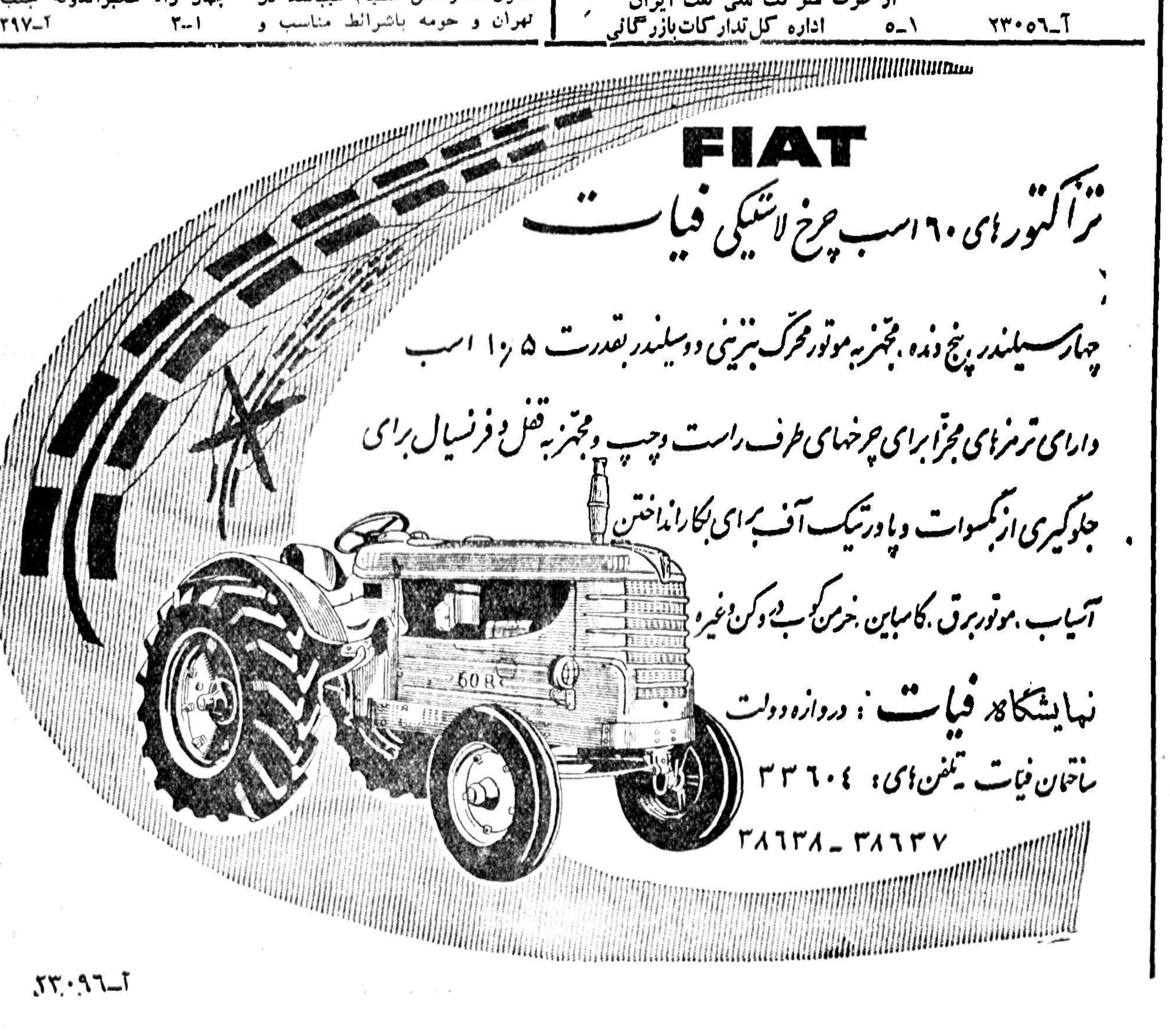

آ ـ ۲۳۰۹٦

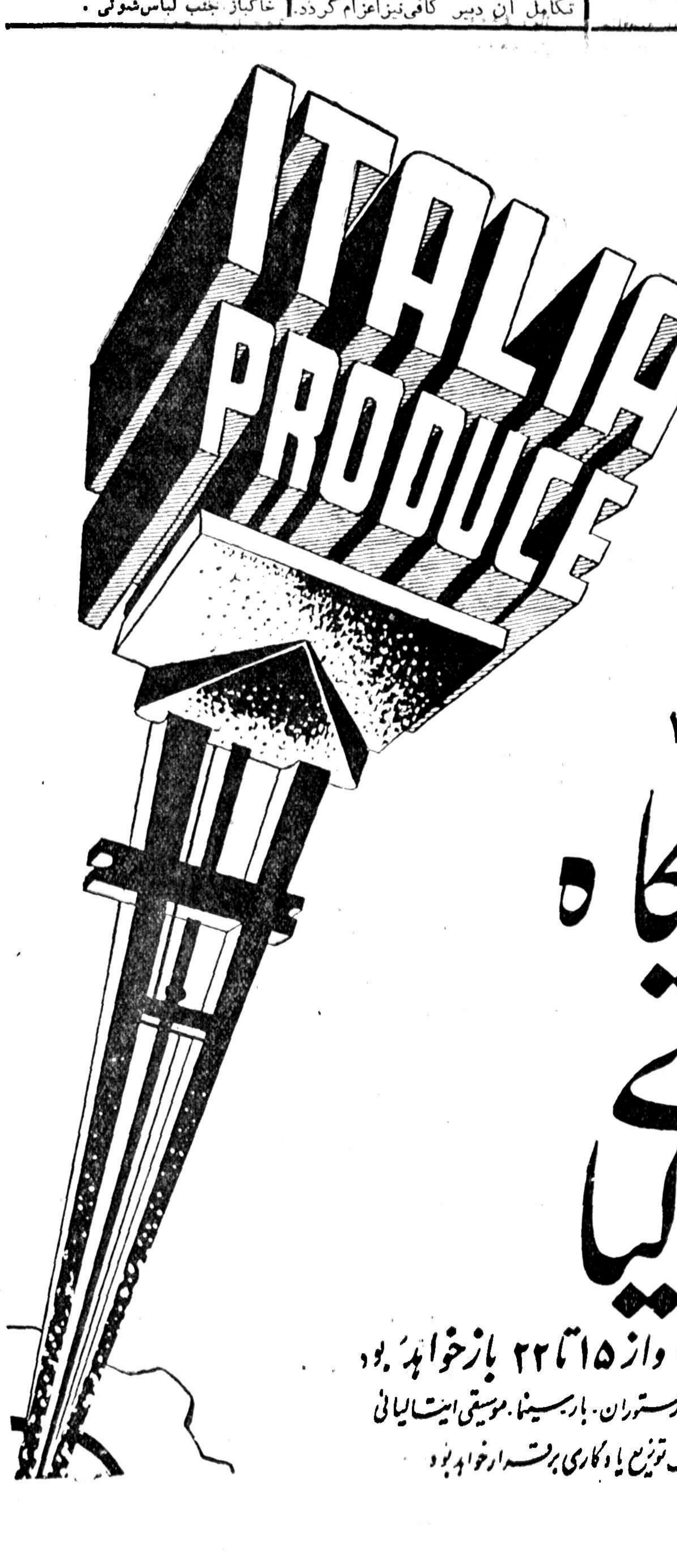

بزودی
در جلالیه

۴۰۰ مؤسسه وکارخانه ایتالیا
۱۵۰۰ تن از محصولات خود را در
۴۵۰۰۰ متر مربع فضائی که
۱۳۰۰۰ متر آن زیر بنا میباشد
بمعرض نمایش میگذارند

از ۱۰ تا ۲۷ مهرماه ۱۳۳۷

نمایشگاه صنعتی ایتالیا

نمایشگاه همه روزه از ساعت ۹ تا ۱۳ و از ۱۵ تا ۲۲ باز خواهد بود
علاوه بر نمایش محصولات صنایع سبك وسنگین ایتالیا. رستوران. بار. سینما. موسیقی ایتالیائی
وفروش لباس. اجناس دستی. شیرینی جات مختلف توزیع یادگاری برقرار خواهد بود

در کنگره بین‌المللی سرطان

عامل اصلی سرطان نفت است نه سیگار

سه‌هزار دانشمند از۶۷ کشور مختلف بمعتادین دخانیات اطمینان خاطر دادند

در هفتمین کنگره بین‌المللی دانشمندان وپزشکان متخصص سرطان در لندن که سه هزار عضو دارد طی یکصد جلسه دانشمندان ۶۷ کشور مختلف جهان ۶۵۰ گزارش تقدیم نمودند .

یك دانشمند ژاپنی نظریه جدیدی اظهار کرد که اثر فوق‌العاده‌ای در محافل علمی جهان بخشید .

دکتر کومی ناکایاما استاد کرسی جراحی دانشکده پزشکی دانشگاه شیبا گفت که سیگار در ایجاد سرطان سینه مؤثر نیست .

نفت نه سیگار

وی گفت که محصولات نفتی در ایجاد سرطان نقش عمده‌ای راایفا میکند وافزود که ژاپنی‌ها بیش از آمریکائیها سیگار میکشند معذلك تعداد بیماران سرطان در آمریکا بیش از ژاپن میباشد .

نایب رئیس جمعیت جهانی مبارزه باسرطان در مورد نظریه دانشمند ژاپنی گفت :

تجزیه هوای دو منطقه صنعتی در انگلستان ثابت کرد که ترکیبات هوای این مناطق هنگامیکه کارخانه ها کار میکنند وهنگامیکه دست از کار کشیده‌اند فرق زیاد دارد .

دانشمندان معتقدند که کثیف کردن هوا مضرات زیادی دارد منجمله در تولید وانتشار سرطان مؤثر میباشد .وفعلا موضوع مورد بحث پزشکان متخصص سرطان همین کثیف بودن هوا است .

گفته میشود که ماشین های دیزل که گازوئیل رابصورت ناقص میسوزانند موجب انتشار سرطان میگردند،زیرااحتراق ناقص گازوئیل موجب میشود که تمام عناصر آن معدوم نگردد ودر نتیجه نوعی از مواد نفتی با گازوئیل نیم سوخته بهوا فرستاده میشود عده‌ای معتقدند که استنشاق این ماده نفتی موجب بروز سرطان میگردد .

دانشمندان ازاین‌هم جلوتر رفته‌اند ومعتقدند که‌دودلکوموتیووسائیدگی کاتوچوی لاستیك اتومبیل درکثیف کردن هوا وانتشار سرطان بی‌تاثیر نمیباشند ....

محض تجربه در بدن چند حیوان کوچك ،مواد نفتی مخصوصی تزریق کردند ودر نتیجه این حیوانات به سرطان دچار گردیدند .

سیگار بی خطر است

نکته‌ای که بعد ازجنك‌جهانی شایع شد این بود که سیگار کشیدن موجب‌بروزسرطان میگردد ولی اکنون بطلان این نظریه ثابت شده است وگذاشتن فیلتر برای جلوگیری از نفوذ نیکوتین بریه هیچگونه اثری ندارد‌زیرا فیلتر فقط قسمتی از نیکوتین را بخود جذب میکند ومابقی آن بریه‌منتقل میگردد .

کاغذی‌که دور سیگار پیچیده میشود وهنگام کشیدن آن میسوزد نیز رابطه‌ای با سرطان ندارد.

اگر سیگار وتنباکو در ایجاد سرطان موثر باشد ،بدیهی است‌که قلیان کم آسیب‌تر ازسیگار وچپق میباشد زیرا دود تنباکو از مجرای طویلی وارد آب میشود واز آنجا مجددا از نی پیچ میگذرد ،ودرنتیجه مقدار زیادی از نیکوتین قنباکو را از دست میدهد .

تنها توتون ویرجینیا گاهی سبب بروز سرطان میشود وتوتون ترکی ویونانی این اثر را ندارد زیرا در آمریکا وسائل کشتن آفت برك توتون وتنباکو زیاد است ولذا نیکوتین توتون وتنباکوی‌آمریکائی بمراتب بیشتر از ترکی ویونانی است .

آمارهای پزشکی نشان میدهد که مردمان چاق وچله بیشتر دچار سرطان میشوند وآنهائیکه سیگار میکشند فقط ممکن است دچار سرطان ریه گردند .

در حالیکه سایرین در معرض ابتلا بکلیه انواع سرطان میباشند. معتادین بسیگار کمتر از غیر معتادین تلفات میدهند واین نسبت به پنجاه در صد میرسد .

نکته جالب توجه اینستکه نود در صد سه هزاردانشمند سرطان‌شناس که درکنگره حضورداشتند سیگار میکشیدند .

باد و باران زیر فرمان بشر درمیآید

هواپیماها وموشکهای هواشناس راه تسلط برآب وهوارا بربشر گشوده‌اند

علوم بسرعت روشهائی جهت پیش‌بینی وضع‌جوی وآب‌وهوا‌وجود می‌آورد ..یك‌انقلاب تکنیکی‌درایجاد وسائل هواشناسی سبب شده که ازاین پس‌کارهواشناسان‌بکلی از لحاظ وسعت دامنه وکیفیت‌باصد سال گذشته فرق داشته باشد.

اکنون باایستگاههای هواشناسی خودکار که‌بوسیله نوعی‌آدم‌مصنوعی اداره میشوند اطلاعات مکتسبه را چه‌در ارتفاعات فوقانی جوچه روی زمین به‌مغز الکترونیك عظیمی تحویل میدهند واین مغز درهر ساعت یکبار تابلوئی ازوضع آب وهوا ترسیم میکند.

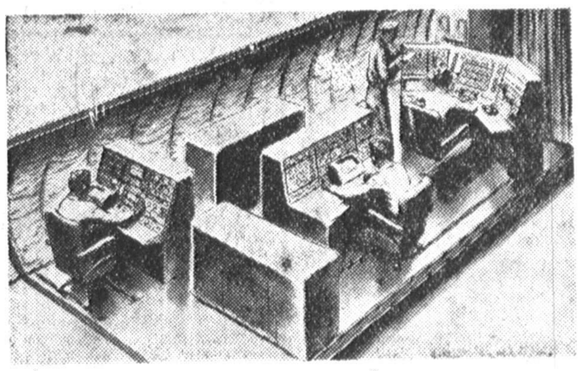

ایستگاه هواشناسی درهوا‌پیما

نم‌سنج

انقلابی‌ترین تغییرات را در هواشناسی اسبابی بوجود آورده‌که نم‌سنج نام‌دارد ومقدار نم غوطه‌وردر هوا رااندازه میگیرد.

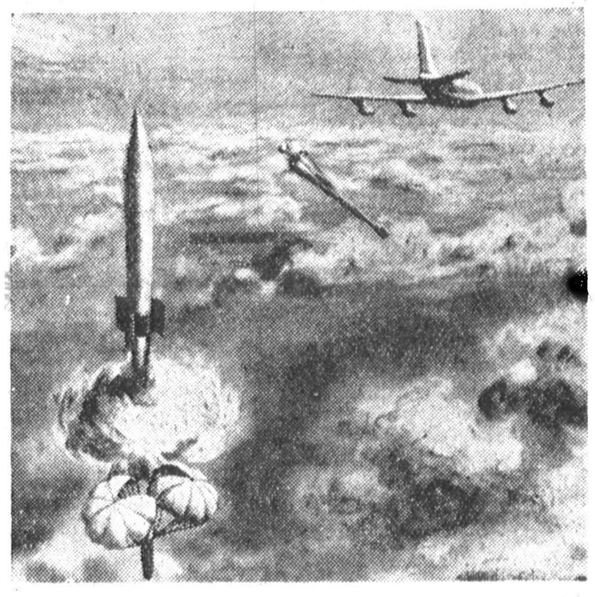

هواپیمای حامل ایستگاه هواشناسی‌وبالونهای‌مربوطه وموشکهای‌هواشناسی

هواپیمای هواشناس

این‌اسباب سال‌گذشته توانست درایالت تکزاس پیش از رسید ن طوفان بموقع اهالی‌شهررا‌خبرکند ودرنتیجه ازخسارات طوفان بوجهی بسیار مؤثرکاست .

اخیرا دستگاهی ازاین رادار ساخته اندکه‌میتواند مسافت‌نیم‌میلیون کیلومترمربع را مواظبت نماید.

اسباب دیگری درست کرده‌اند که‌مقدار سقوط باران رااز روی غلظت بخار آب موجود درهوا ودرجه حرارت حساب وپیش گوئی میکند.

احتیاج روزافزون به‌هواپیماهای جت دولتهارا مجبور میکند پول بیشتری درهواشناسی خرج کنند وبیشرفت کاررا بسیار تندترخواهد نمود.

درسال ۱۹۶۰ درآمریکا صدها ایستگاه خودکار هواشناسی کهبا این‌وسایل مجهزهستند بکارمشغول خواهندبود. همه‌این ایستگاهها دارای تله‌تایپ بوده اخبار خودرا به‌مرکز میفرستند ومغزالکترونیکی آن‌اخبارراگرفته تبدیل به‌ارقام و فرمول ومنحنی نموده نشان‌میدهد.

ضمنا باهواپیماهائی که‌مجهز به دستگاه هواشناسی خودکارهستند ومرتبا درمناطق مختلف وارتفاعات زیاد بروز میکنند پیوسته اوضاع جوی بزمین مخابره میشود.

موشکهائی که به ماوراء جو فرستاده میشوند واز ارتفاعات فوقانی‌عکس جریان ابرها و بادهای زمین‌را برمیدارند و بزمین پس میفرستند کمك بزرگی به امن هواشناسی مینمایند .

ولی دانشمندان هنوز این را کافی نمیدانند و نقشه‌ای طرح کرده‌اند که دوازده قمر مصنوعی کوچك با آلات خودکار درماوراء جو بگردش درآورند تا بتوانند پیوسته تصویر کاملی از جریانات هوا و سقوط سنگهای آسمانی‌در اختیار داشته باشند .

تسلط برآب و هوا

انسان پیوسته در آرزوی روزی بوده که بتواند به میل خود آب وهوا را تغییر دهد . برف وباران بیاورد باد ایجاد کندگرما و سرما بسازد یا جلو این پدیده‌های جوی را بگیرد .

نورمن‌هاگن عضو ارشد اداره هواشناسی آمریکا میگوید :

آزمایشهای چندسال اخیر نشان داده‌که میتوان البته درمناطق‌معین باران ساخت .

آرزوی تسلط برفضا هنوز هم دور است چه نیروئی که طبیعت برای تغییرات آب و هوا مصرف میکند خارج ازحد تصور بشراست.

از اینجا و آنجا

معجزه ازمیان تل کثافت

هرروز انبوه مردم برای خوردن کثافات معجز آسای مرتاض صف می‌بندند

درهشت کیلومتری داکاپایتخت پاکستان شرقی روی تپه‌ای هرروز انبوه مردم گرد میآیند واهی که به‌این تپه میرسد پیوسته پر از آیندگان وروندگان میباشد .

درمیان این جماعت زنانی‌هستند که میخواهند باردار شوند وآب گل‌آلود معجزه بخورند ،مردان کور وافلیجی هستند که میخواهندازنعمت بینائی برخوردار شوند یاباز زمین گیری نجات یابند .

مرتاض یاقفیر م ، است بیست ساله که ظاهرا ن ازاین قایقران بوده ودر کنار به چوب خیزران خود نشسته است وپیوسته لب میجنباند یادست وپارا حرکت میدهد بدون اینکه کلمه‌ای سخن بگوید این حرکات همه باعصبانیت انجام میگیرد ومریدان وزائران با دیدن آن حرکات به بهبود خویش امیدوار میشوند .

درکنار فقیر تابلوئی است که روی آن‌به زبان بنگالی نوشته‌اند: «زندگی ماهمه بلطف خداوندوابسته است .هرکس به‌اینجا میآید باید روز اول نیت کند وروز دوم‌بیاید واز آب معجزه بنوشد .سپس یکروز درمیان بیاید وبعد دوبار در هفته. اگر پس‌از این مدت خوب نشدباید بداند که در جهان ملاجی جهت اونیست .»

ستون جمعیت از در کلبه او تاسه کیلومتری ونیم امتداددارد. همه اینها که بعضی به‌امراضی از قبیل سل وسرطان وجذام نیز مبتلا میباشند بدانجا میآیند و ایمان دارند که شفای ایشان در دست این مرتاض است وبس .

همه شیشه‌های کوچکی دردست دارند تاآنرا ازآب بر که گل آلود کثیفی که در برابر محل مرتاض قرار دارد وپرکنند .درویش میوه‌هائی واکه باو اهدا میشود باپوست وهسته آنها رادر این‌برکه میاندازد .

درطول راه چندین دکان دایر کرده‌اند که خوراکی ومیوه به زائرین درگاه مرتاض میفروشند بعلت وجود خوراکیهائی که مردم درراه میخورند صدها سك وموش خرمائی بزرگ جمعیت را تعقیب مینمایند تااز بازمانده خوراکها چیزی بدست آرند .البته امواج انبوه مگس وپشه وزنبور نیز روی سر جمعیت درپرواز است .

اکمل بی‌عقل

آیا اینجا یك معجزه تازه‌واقع

مثلا اگر فقط یك رعدکوتاه تابستانی را درنظر بگیریم می‌بینیم چنان انرژی دربر دارد که‌قویترین بمب هیدروژنی‌ما درقبال آن در حکم آتش‌گردانی است.طرحی‌که‌روی‌آن میخواهند شروع بکار کنندایجاد یك پوشش مغناطیسی درگردزمین میباشد . این پرده مغناطیسی را باید بوسیله چند قمر مصنوعی نگاهداری نمود .

لذا کنترل آب وهوا به مقدار زیاد مربوط به اکتشافات‌فضائی میشود . این پوشش خواهدتوانست مقدار نور و حرارتی که از خورشید به زمین میرسدکنترل کند و درنتیجه تحولات جوی را دراختیار بشر قرار دهد .

طرح دیگری که در دست‌مطالعه است راندن جریان آب گرم‌ژاپون به داخل باب برینك و دریای‌قطبی است که سبب آب شدن یخهای قطب شمال‌شده آلاسکا و کانادای شمالی را سرزمین قابل زراعتی خواهد نمود . ضمنا چون یخ دریای قطبی شمال قطرکمی دارد آب دریاهای دنیا بیش‌از یك الی یك ونیم‌متر بالا نخواهد آمد.

مراسم سالانه ازدواج دستجمعی

هرسال هزاران نفر اززنان ومردان مکزیکی دسته جمعی روابط خودرا شرعی میکنند

مکزیکی‌ها هر سال مراسمی دارند که در دنیا بکلی بی‌نظیر است .این مراسم جشن ازدواج دسته جمعی‌است واسال در این مراسم نزدیك به ۱۰ هزار زن ومرد در پایتخت مکزیك‌شرعا شود وتعداد بیشتری خانواده بوجود آید .

موسسه بیمه‌های اجتماعی علاوه بر این وظایف دیگری نیز دارد ازجمله نگهداری یك شبکه بیمارستان‌هاکمك به مدارس بیشماری در گوشه وکنار مکزیك وپرداخت حق بیمه ومقرری وامثال آن به بیش از سه میلیون نفر اعضای خود درسراسر مکزیك .

این موسسه‌همچنین کارگران‌مکزیکی را در برابر تعطیل کار ،حادثه و بیماری حفظ میکند وبا حقوق‌عضویتی که از آنها میگیرد و کمك های دولت سیستم وسیعی برای بیمه اجتماعی وهمگانی بوجود آورده‌است .همچنین اعضای خودرا در برابر مرك،بیکاری‌و پیری حفظ میکندو به زنان باردار مساعدتهای خاص مینماید .

زن وشوهر شدند .

این‌مراسم هرسال‌برپامیشودواسال سیزدهمین بار بود که پایتخت مکزیك شاهد چنین حادثه‌ای بود .مبتکرواداره کننده این از دواجهای دسته جمعی موسسه بیمه اجتماعی مکزیك است که دامنه فعالیت خودرا به همه زمینه‌ها بسط داده‌است .

هدف موسسه از ترتیب دادن این مراسم آنست که به وضع بسیاری‌زنان ومردانی که بدون استفاده از مزایای قانونی ازدواج باهم زندگی میکنندحالت شرعی وقانونی بدهد .وبسیاری‌از این زنان ومردان دز حالی«ازدواج» میکنند که یك یا چند فرزند دارند .

از طرف موسسه به تازه عروسان و نوادادمادها خانه هائی داده میشودکه بهای‌آن بین ۲۵ تا ۴۰ دلار است و قیمت آن برحسب مزد وسابقه‌عضویت مشمولین در موسسه بیمه اجتماعی میشود تاآنکه جریان معمولی‌هندو پاکستان تکرار میکردد که شیادی مردم‌را گول میزند !گزارش میدهند که پیرمرد کاملا کوری بینا شده وصدها داستان مشابه راباز گو میکنند .

ولی بدون توجه بدین مطلب باید گفت فقیر مذکور هیچ پول وهدیه‌ای جز میوه قبول نمیکند وخوراکش نیز میوه است وبس که درترازو میکشند وپیش او میگذارند واو کمی را میخورد و بقیه را بهمراه سایر کثافات در برکه میریزد .

این مرد هرگز سخنی نمیگوید مگر هنگامی که عکاسها بخواهند عکس اورا بردارند .در چنین مواقع فریاد میزند :

«نه !عکس مرا برندارید که برای شما بدبمن خواهد بود » سپس به کلبه خود پناه می‌برد و پنهان میشود .

این فقیر که به درویش اکمل معروف است دوسال قبل عقل‌خود رااز دست داد وسربه بیابان نهاد وحال چندی است دوباره پیداشده از روزی که آمد تخته پوستی زیر درخت نارگیل پهن کرد وسه ماه آنجا ساکت نشست وبلافاصله شایع شد که ا .وسنك سحرآمیزی رادر برکه آب‌افکنده .آنگاه ازمردم خواست که جهت درمان، از آب آن‌برکه بنوشند خاصیت دیگر این آب آن‌است‌که‌هرکه آن رابنوشد حاجاتش برآورده میشود .

از آن روز تاکنون گدا و دارا ومریض وسالم بدانجا میآیند واز آن آب مینوشند .درمیان زائرین باسواد وروشنفکر هم فراوان است.

یك شهر زیردریائی کشف شد

یك هیئت اعزامی زیر دریائی دانشگاه کیمبریج که مشغول تفحص در شهر گمشده‌ای زیر دریا در ناحیه‌ی آپولونیا (لیبی) میباشد کار خودرا تقریبا بپایان رسانیده است. کار این هیئت در تاریخ ۱۹ مرداد امسال آغاز شد. در وهله اول چند مکتشف در اطراف خرابه های شهر زیر آبی شنا کرده ونقشه های مقدماتی آنرا تهیه نموده‌اند.

سپس با تعیین وضع دقیق آن نسبت بساحل شناگرانی که مجهز به ریه‌ی آبی بودند اندازه های دقیق دیوارها وابنیه ووضع ساختمانهای کوچکی که برای شناگران اولی روشن نبود وبالاخره عمق تمام شهر را در قعر دریا بدست آوردند. بعدا نقشهٔ شهرتهیه شد واکنون جزئیات نواحی بخصوص از آن تحت رسیدگی است. از تمام این ساختمانها عکسهای زیر آبی گرفته شد که نشان میدهد این امر مهم چگونه انجام پذیرفته وساختمانهای این‌شهر گمشده چه نوع است. هنگامیکه هیئت مزبور بانگلستان مراجعت مینماید نتیجهٔ کار آنها با دقت معلوم خواهد شد.

پرتقال میخواهد پایتخت قمار اروپاشود

لیسبن که یکی‌از چند پایتخت اروپائی کناره اوقیانوس است میکوشد مونت کارلو را پشت‌سر گذارد ودر قمار گوی سبقت را ازآن ببرد .

متنفذین شهر طرح ساختمان قمارخانه‌ای را به معرض اجراء گذاشته‌اند که‌در کنار اوقیانوس اطلس قرار خواهد داشت ودر بیست و پنج کیلومتری مرکز لیسبن خواهد بود. این کا سنو (قمارخانه) بزرگترین قمارخانه اروپا بشمار میآید .

تئودور دوسی سانتوس که‌صاحب قمارخانه‌های ناحیه استوریل‌میباشند معتقد است که « این قمارخانه مجللترین و بزرگترین همه‌قمارخانه ها خواهد بود.»

کازینو قدیم لیسبن پایتخت‌پرتقال از جلب پولدارهائی که میخواهند پول خودرا ببازند عاجز بود وفقط ماجراجویان و ملوانان و خلاصه قماربازان دست دوم در آنجا بازی میکردند و پول قابلی درنمیآورد. زیرا شکوه وجلالی که‌میلیاردرها را گول بزند نداشت .

اما کازینوی جدید چیز دیگری است .

این کازینو شامل یك سینما و یك تاتر و سه صحنه رقص جهت رقاصان‌حرفه‌ای و رقصهای‌خصوصی میباشد و چندین اطاق استراحت و چند سالون قمار دارد .

طبق مقررات این قمار خانه جهت خارجیان تسهیلات زیادی قائل شده‌اند تا بیشتر بازیها در اختیار ایشان باشد و هر خارجی که بیش‌از بیست‌ویك سال داشته مشروب هم نخورده باشد میتواند در کازینو ببازی پردازد .

در مورد خود پرتقالیها مقررات سخت‌تر میباشند. بازیکنان بومی باید بیش‌از بیست‌و پنج سال داشته وباید ثابت کند که‌مستخدم دولت نیستند و دارای شغلی نیستند که‌به آنها مسئولیت مالی داده باشند .

انتخابات پاکستان

بقیه ازصفحه ۸

اما درمورد مسئله‌اساسی که‌اینك پاکستان با آن‌روبرو است یعنی اتحاد کامل دو قسمت پاکستان و ویا وجود دومجلس ودوحکومت ، حکومت فعلی جانب اتحاد را گرفته است ودرحال حاضر هیچ‌چیز بیش از اتحاد برای پاکستان اهمیت‌ندارد واین چیزی است که در شش ماه آینده پاکستان باید برای وصول به آن کوشش کند وگرنه آینده از آن سیاسیون فعلی نخواهد بود بلکه اسب نا امیدی شروع‌بترکتازی خواهد کرد ومردم پشت به سیاستمداران امروزی خواهندنمود

تایمز ۲۵سپتامبر

آ ـ ۲۲۹۳۲

سازمان خواربار وکشاورزی جهانی در ایران

سه دستگاه لوازم نقلیه خودرا بشرح زیر :

۱ـجیپ‌استیشن شماره سرویس ۱ مدل۱۹۵۲ شماره موتور ۴۶۰۶۷
۲ـجیپ استیشن شماره سرویس ۲۱۳ مدل ۱۹۵۲ شماره موتور ۴۶۲۵۰
۳ـلندروور شماره سرویس ۲۳۵ مدل۱۹۵۶ شماره موتور ۱۷۳۶۰۱۲۸۷

از طریق مزایده بفروش میرساند .طالبین ممکن‌است اتومبیلهای مزبوررا درروزهای اداری بین ساعت هشت تادوازده ونیم درخانه سازمان ملل‌متحد واقع درخشمت‌الدوله خیابان کیوان ملاحظه نمایند .علاقمندان بخرید این اتومبیلها بایستی‌پیشنهاد خودرا درپاکت لاك ومهر شده بانضمام مبلغ پنجهزار ریال‌وجه نقدتسلیم آقای‌هونلوهه رئیس اموراداری سازمان خواربار وکشاورزی جهانی درسازمان برنامه خیابان استخر بنمایند. درخواستها تاساعت ۹روز دهم مهرماه جاری پذیرفته میشود ودرساعت ۱۰همانروز درحضور پیشنهاد دهندگان بازو قرائت خواهدشد هر پیشنهادی که‌پذیرفته شود بایستی تمام وجه آن تاقبل‌از خاتمه‌وقت‌اداری همانروزبوسیله خریدار برداخت شود ومعامله فیصله یابد ـدرصورتی‌که‌ازطرف پیشنهاد دهنده‌ای این شرط انجام نشود واز پرداخت وجه پیشنهادی وانجام‌معامله‌مودداری نماید سپرده وی مسترد نمیشود و اتومبیل به‌برنده بعدی فروخته خواهد شدـاین‌تومبیلها باوضعی‌که دارد ودرمحلی که‌موجود است ناقبل ازساعت ۲بعداز ظهر روزبعد ازمناقصه بخریدار تحویل خواهد شد نمایندگی سازمان خواربار وکشاورزی جهانی هیچگونه مخارجی‌را ازقبیل هزینه تعمیرات ویا حقوق گمرکی وسایر عوارض بعهده نخواهد گرفت وپرداخت آنها کلابعهده خریدار می‌باشد .

نمایندگی سازمان خواربار وکشاورزی‌جهانی‌خودرا ملزم به‌قبول قطعی هرپیشنهادی ندانسته ودر مورد رد وقبول هریك ازآنها مختار می‌باشد وپیشنهاد دهندگان‌حق‌اعتراض‌دراین‌مورد ندارند.

۱ـ۲۲۷۷۴

۱ـ۲۳۰۸۴

زندگی پتر تاونزند

شورانگیزترین ماجرای عشقی قرن

-۳-

سرهنك پتر تاونزند پس از دریافت این پیام راه لندن را پیش گرفت ودر آنجا فرمانده نیروی هوائی جریان امر را بوی اطلاع داد . پتر این پیشنهاد را پذیرفت ولی قبل از آنکه در پست جدید خود در کاخ سلطنتی مشغول کار شود لازم بود بملاقات پادشاه برود و تصمیم قطعی پس از این دیدار گرفته می شد .

ملاقات تاونزند با ژرژ ششم صبح یکی از روزهای سرد ماه فوریه صورت گرفت . خلبان جوان که در آن زمان بیش از ۲۹ سال نداشت بوسیله پیشخدمت مخصوص که لباس آبی رنگی پوشیده بود بداخل اتاق کار پادشاه راهنمائی شد .

دیوار های این اتاق برنك سبز روشن که رنك مورد علاقه ژرژ ششم بود نقاشی شده و فرش سبز رنگی نیز کف آن را زینت میداد .

با اینکه ژرژ ششم درین انتخاب تنها لیاقت و شایستگی را در نظر گرفته وباصل و نسب توجهی نداشت اتفاقا پتر هردو جنبه‌را دارا بود .از این گذشته از نظر دربار وصلت تاونزند بجا و مناسب بود . تردید نیست که ملاقات پتر تاثیر بسیار نیکوئی در پادشاه بجا گذاشت زیراچندروز پس از آن انتخاب تاونزند بسمت آجودان مخصوص سلطنتی مورد تائید قرار گرفت واز ماه بعد در پست جدیدش شروع بکار کرد .

نخستین برخورد مارگارت وتاونزند

آجودان جدید خودرا باپرحرفیهای شاهزاده خانم جوان سرگرم میکند

در آنزمان مارگارت با خواهر بزرگتر خود الیزابت در کاخ «ویندسور» بسر می‌برد و هردو خواهر هفته ای یکبار بلندن می آمدند .

آنروز هنگامی که پتر از دفتر کار پادشاه خارج میشد در راهرو کاخ مشغول صحبت با یکی از کارمندان درباری بود که شاهزاده خانمها سر رسیدند . و پتر بآنها معرفی شد .

برای مارگارت که در آن هنگام بیش از ۱۳ سال نداشت این نخستین برخورد با مردی که بعد ها دل در گرو عشق او نهاد هیچگونه خاطره ای‌باقی نگذاشت . بنظر وی تاونزند نیز مثل عده زیادی افسران تازه‌وارد دیگر بود که در سالهای جنك در کاخ سلطنتی خدمت می کردند .

اما پترتاونزند نسبت به شاهزاده خانم جوان چگونه فکر کرد ؟

آنهائیکه مارگارت را در آن روزها دیده بودند دختر جوان چست‌وچالاکی را بیاد می آورند که همیشه چنته‌اش پر بود ، و میخواست با عجله تمام حرفهای خود را تحویل طرف بدهد . باین ترتیب نخستین برخورد میان مارگارت و تاونزند مانند صحبت هائی که در صف اتوبوس بین دومسافر رد و بدل میشود بی معنی بود

وظیفه دشوار یکنفر درباری

عضویت دربار کار مشکلی است . وظیفه یکنفر درباری در درجه اول تنظیم امور اداری است . کارمندان درباری باید مواظب باشند که تمام‌کار های کاخ بدقت انجام شود . هنگام بازدید پادشاه از یك شهر صنعتی ویا در مواقع تشریفات و مراسم رسمی درباریان با وظائف دشواری روبرو میشوند و کار آنها مستلزم این است که با اعضای خانواده سلطنتی تماس دائم داشته باشند و این امر یکنوع صمیمیت متقابل بین کارمندان دربار واعضاء خانواده سلطنتی ایجاد می کند .

پتر تاونزند در تمام وظایفی که در دربار بعهده او گذاشته شده بود موفقیت کامل بدست آورد . ار همان آغاز توانست بیش از کارمندانی که از سالها قبل در دربار خدمت می کردند توجه پادشاه را بسوی خود جلب کند .

ژرژ ششم در آنزمان شخص بیماری بود و هنگامی که زیاد خسته می‌شد بیماری او شدت می یافت . پرتاونزند بخوبی با این وضع روحی آشنا بود. و سابقا هنگامی که خلبان بود این حالت را در خودش احساس می کرد و بسیاری از افراد تحت فرماندهی اش نیز همین حالت را داشتند .

پادشاه برای پترو و خانواده وی مسکنی دو پارك بزرك ویندسور اختصاص داد .

ف ویلای آدلائیه در گوشه دور افتاده‌ای ازپارك قرار داشت که‌یك پرچین سه‌متری دورآن رااحاطه میکرد .

این جانخستین خانه رزماری و پتربود ولی باوجود همسایگی پادشاه زندگی دراین خانه برای آنها حزن انگیز بود .

ویلای «آدلائیه» بعنوان اقامتگاه ییلاقی برای ملکه «آدلائیه» همسر «گیوم چهارم» ساخته شده بود. وسابقا بانوان آبستن درباری نیز درآنجا استراحت میکردند .

چند کابل الکتریکی این ویلارابه کاخ ویندسور مربوط میساخت ولی جریان‌برق اینقدرضعیف بودکه نمی‌توانست بیش‌ازیك‌بادبزن برقی‌ویك‌رادیاتور الکتریکی رابکار اندازد داخل منزل که باآنائیه زمان ملکه ویکتوریا تزئین شده بود منظره شوم وغم‌انگیزی داشت .

بنظر من بی‌علت نبود که پادشاه برای آجودان جدیدش منزلی درنزدیکی کاخ ویندسور که‌ایام تعطیل آخرهفته خودراباتفاق ملکه وشاهزاده خانمها درآنجا میگذرانید انتخاب کرده بود .

بعقیده من‌پادشاه بااین عمل میخواست رشته‌های صمیمیتی که‌پترتاونزند رابخانواده سلطنتی پیوند میداد ثابت کند .

ازپارك بزرك ویندسور میتوان پیاده بویلای «آدلائیه» رفت .

پتر بزودی باشاهزاده خانمها آشنا شد ازآغاز جنك الیزابت ومارگارت درکاخ ویندسور زندگی میکردند .

درسال ۱۹۴۰ به‌پادشاه پیشنهاد شده بود که شاهزاده خانم ها رابه کانادا بفرستد تاازخطرات جنك درامان باشند ولی ژرژ ششم بااین پیشنهاد مخالفت کرد و ملکه نیز باوی همعقیده بود ودرپاسخ باین پیشنهاد اظهار داشت :«نمی‌خواهم الیزابت ومارگارت بدون من باین سفر بروند و خودمن هم‌نمی‌توانم پادشاه راتنهاگذاشته وباآنها بروم»

باین ترتیب پرنسس مارگارت ازده‌سالگی تا۱۵ سالگی در برج‌لانکاستر درکاخ ویندسور بسر برد وبقول خودش هنگامی که لندن را ترك گفت شبیه‌بیك توپ فوتبال بودوزمانی که‌پس‌از پیروزی متفقین باین‌شهربازگشت دختر خانم جوان کامل العیاری بشمار میرفت .

درفوریه ۱۹۴۵ رزملدی فرزند دیگری بدنیا آورد. وبااینکه پتر بیش‌از یکسال بودکه در سمت آجودانی مخصوص مشغول انجام وظیفه بود ژرژ ششم برای نشان دادن علاقه‌خود بوی حاضر شد «پدر تعمیدی» مولودجدید شود وپترازطرف پادشاه درمراسم نامگذاری‌که درسوم نوامبر ۱۹۴۴ درکاخ ویندسور انجام گرفت حضور یافت. اسم طفل نوزاد هوگو گذاشته شد و بافتخار پدر تعمیدی خود « ژرژ » نامیده شد. و پس از پایان ایـن مراسم پرنسس الیزابت و مارگارت برای صرف چای به ویلای آدلائید رفتند این نخستین ملاقات ازدیدارهای متعدد بعدی بود. الیزابت دوست داشت با رزماری صحبت کند درحالیکه مارگارت بابچه ماروی چمن ها بازی میکرد وپتردریك صندلی بلند استراحت مینمود .

گاهی پادشاه وملکه به‌ویندسور آمده ودختران خود راهمراه می‌بردند واغلب پترآنها را بااتومبیل به‌کاخ بازمیگردانید .

اسلندرلا بین‌المللی

اندام زیبا متناسب دلپذیر

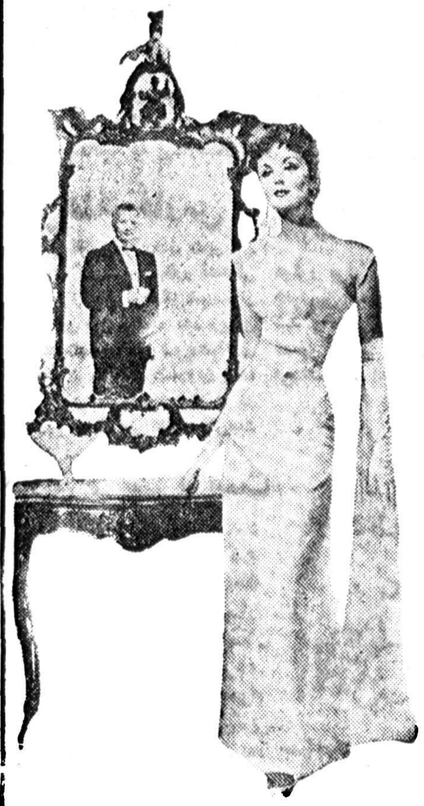

اسلندرلا روش مشهوری است که در سراسر جهان شناخته شده ورد زبانهاست . اندام شما را متناسب و زیبا مناخته قامت را باریك واصلاح میکند. خستگی را رفع وبجریان خون کمك می نماید با استفاده از اسلندرلا اندام دلخواه خودتان‌رابدست می آورید . پذیرائی ما برای بررسی خصوصی وضع شما و آزمایش مجانی این روش باعث خوشوقتی خاطر شما خواهدشد.

به خیابان حبیب شماره ٤ تلفن شماره ٤٧١٠٢ مراجعه بفرمائید.

آ-٢٢٩٠٤ ١-٢

ماشین ریش تراشی برقی معروف براون ساخت آلمان

که در نوع خود بی نظیر است

با دو تیغه جهت موهای درشت وریز وارروشد

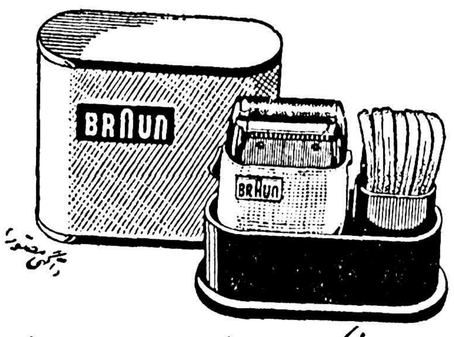

نماینده انحصاری: شرکت رادیو غرب خیابان فردوسی جنب سینماها

فروش کلیهٔ مغازهای معتبر

آ-٢٣٠٤٤

آگهی مناقصه خرید شش قلم لوازم فنی

اداره صنایع خشکبار وکنسرو سازمان برنامه لوازم مشروحه زیررا ازطریق مناقصه خریداری مینماید .

۱-لوله سیاه ٦اینچ ٤٥شاخه	۲۷۰ متر
۲-فلانش دوبل	۵۰ جفت
۳-بیچ ومهره برای لوله وفلانش ٦اینچ	۳۵۰ عدد
٤- زانو ٦اینچ	۷عدد
۵-سه‌راه ٦اینچ	٤عدد
٦-دربوش ٦اینچ	۲عدد

۱-شرکت کنندگان درمناقصه بایستی حداقل قیمت پیشنهادی را بضمیمه برك رسید سپرده بصندوق اداره بمبلغ ۵٪ از مبلغ کل پیشنهادی تاآخر روز ۱۵ر۷ر۳۷ بدبیرخانه اداره واقع درخیابان رامسر تسلیم ورسید دریافت دارند .

۲پیشنهادات درساعت ۹صبح روز ۱٦ر۷ر۳۷ درکمیسیون مناقصه بازو مطرح خواهد شد حضور پیشنهاد دهندگان درجلسه مناقصه آزاد است .

۳-بپیشنهاداتیکه فاقد قبض سپرده باشد ترتیب اثر داده نخواهد شد .

٤-پس‌از حصول نتیجه کمیسیون وتعیین برنده مناقصه سپرده نفر اول ودوم تاانجام معامله نگهداری وسایر سپرده‌ها مسترد میگردد.

۵-اداره در رد ویاقبول یك‌یاکلیه پیشنهادات مختار است وچنانچه برنده مناقصه ازانجام معامله خودداری نماید سپرده اوبنفع‌سازمان برنامه ضبط خواهد شد .

۱-۳ ۱-۳۲۳۱٤ اداره صنایع خشکبار وکنسرو وسازمان برنامه

آگهی شماره ٤۳ قبول تقاضای انشعاب

پیرو آگهی باطلاع ساکنین واقع درناحیه‌ایکه محدود، بحدود زیر است میرساند .

۱- شمالا برجنوبی امیرکبیر (چراغ برق) بین خیابانهای سیروس وری .

۲- شرقا برغربی خیابان ری بین خیابان امیرکبیروبوذرجمهری.

۳- جنوبا برشمالی جدید الاحداث بوذرجمهری بین خیابانهای ری وسیروس .

٤- غربا برشرقی خیابان سیروس بین خیابان‌های بوذرجمهری وامیرکبیر .

که درخواست انشعاب برای مستغلات واقع درناحیه فوق از تاریخ اول مهرماه ۱۳۳۷ تاآخر ساعت اداری ۳۰مهرماه ۱۳۳۷ پذیرفته میشود .

درخواست کنندگان بباجه مرکزی سازمان آب تهران واقع در خیابان جنوبی پارك شهر (سنگلج) مراجعه فرمایند .باجه مرکزی از ساعت ۸صبح تا۱۳واز ساعت ۱۳تا ۵بعداز ظهر همه روزه باستثناء بعداز ظهرهای پنجشنبه وتعطیلات رسمی مفتوح میباشد .ضمنا توجه ساکنین‌ناحیه فوق‌رابامین نکته‌مهم جلب مینماید که‌مهلت قبول‌درخواست انشعاب وپرداخت حق‌انشعاب برای این ناحیه فقط درمدت فوق‌الذکر میباشد وانجام درخواست تاخیر کنندگان بطوریکه دراگهیهای قبلی تذکر داده شده موکول بمرحله بعدی وفرافت متصدیان وکارکنان فنی‌از عملیات سایر نواحی شهر ومراجعه باین ناحیه است که طبعا مدت مدیدی طول خواهد کشید .

بموجب آئین‌نامه حق انشعاب کلیه مستغلات ومنازل باید دارای انشعاب مستقل باشند بخصوص اماکن عمومی مشروحه درزیر که بهیچوجه مجاز باستفاده‌ازانشعاب‌خانه‌ها ومستغلات مجاورنخواهند بود. وزارتخانه‌ها- ادارات وبنگاههای دولتی وخصوصی-بیمارستانها-مدارس- کودکستان ها-آموزشگاهها -کارخانه‌ها -حمامها -مهمانخانه‌ها -رستورانها کافه‌تنادیها -رستوران‌های سرپائی-ورزشگاهها -سینماهاآرایشگاهها - نانوائیها -یخچالها -بستنی فروشیها -اتومبیل‌شوئیها -گاراژها -لباس شوئیها -اصطبل‌ها وامثال آنها .

سازمان آب‌تهران

۲-۲۲٤۰٤ ۱-۳

بارکاس ساخت آلمان

وانت تاکسی بار

کم مصرف بادوام

BARKAS

برای مشاهده وخرید ونقد واقساط واطلاعات بیشتری به‌نماینده انحصاری درایران شرکت‌سهامی ماشین تهران خیابان‌شمیران بالای‌حقوقی تلفن۳۳٦۷۱ مراجعه‌فرمائید

بزرگترین سازنده لاستیکهای تراکتور در دنیا

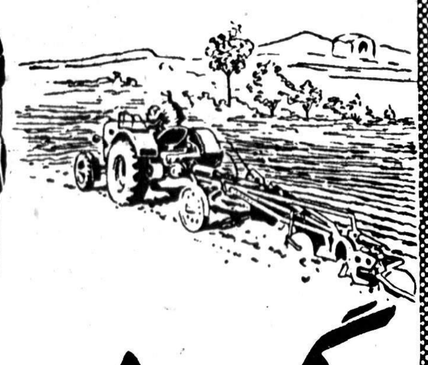

گودیر

GOOD YEAR

آ-۲۲۹۲۸

بویزنبرگ آلمان

Boizenburg

کاشی ۴ میلیمتری مورب کارخانه بویزنبرگ یکی از ابتکارات خود را تقدیم میدارد

کاشی ۴ میلیمتری مورب دراثر انبساط وانجاد شکست نمیکند.

کاشی ۴ میلیمتری مورب بهتر بملاط میچسبد.

کاشی ۴ میلیمتری مورب باتضمین کارخانه میباشد

کاشی ۴ میلیمتری مورب ازحیث قیمت مناسب تر میباشد

کاشی ۴ میلیمتری مورب همه رنگ موجود است

نماینده انحصاری: شرکت سهامی فروشگاه سعدی - کوچه مهران - تلفن: ۳۹٤۱۲

محل فروش: تمام مغازه های روشنی فروشی تهران وشهرستانها

باخرید یکدستگاه لباس شوئی برقی خودکار

ار.ث.آ سلطنتی

آسایش - تمیزی وراحتی خانواده خود را تامین نمائید

نماینده انحصاری: شرکت سهامی فیروز - خیابان سعدی

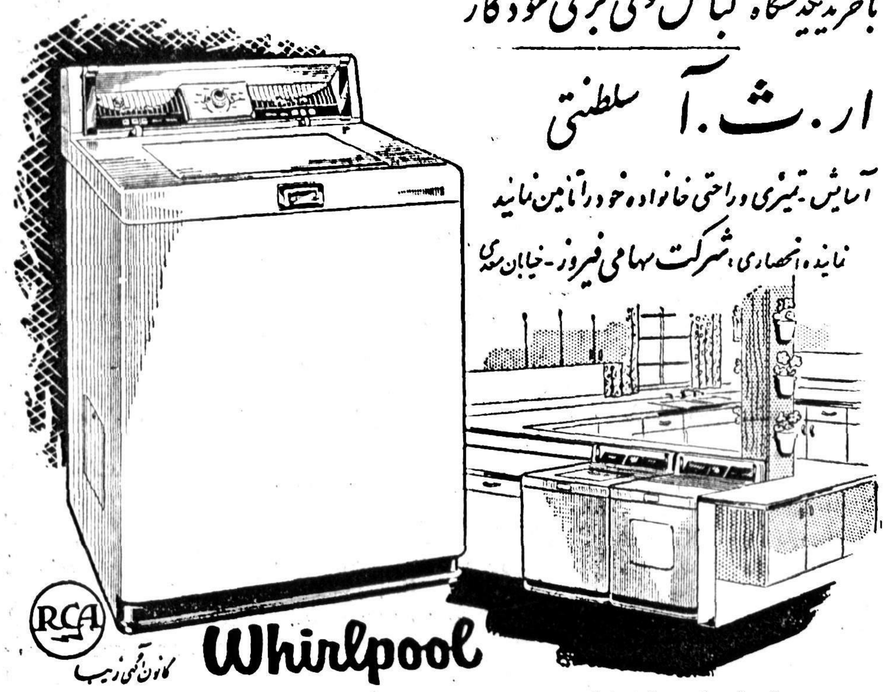

کانون آهن زیب

محل فروش- فروشگاه مظفری چهارراه لاله‌زار

آ-۲۲۹۳٤

قابل توجه مجلس سنا و وزارت دارائی

بازنشستگان عزیز

آیا میدانید در مورد افزایش حقوق خودتان از چه شخص‌بخصوصی باید تشکر نمائید ؟

عده زیادی از وکلا در ابراز این لطف سهیم هستند ولی جناب آقای فرود بافرمایشات جلسه ۲۳ مرداد که اظهار داشتند تعهداینکه آقایان وزراء میکنند ودر صورت مجلس قید میشود باید به آن‌تعهدات عمل شود بیاناتی نفرمائید یا وقتی میفرمائید باید عمل بفرمائید الی آخر نمونه‌ای از شهامت سربازی ایشان و احترامی است که دولت برای قول خود قائل شده از معظم‌له و دولت تشکر مینمائیم ولی‌چگونه است باآنکه به استناد صفحات ۱۲ الی ۱٦ صورت مجلس دهم‌خرداد مجلس سنا باآنکه آقای انواری صراحتا عدم تبعیض را اعلام که با این ترتیب تیمسار سپهبد امیر احمدی وجناب آقای جمال امامی ما بازنشستگان قبل‌از ۱۳۳۱ را مطمئن فرمودند معهذا حالا که موقع تصفیه حساب است بازنشستگی تردید میکنند اینك بعهده آقای انواری است که بازنشستگی را متقاعد و مارا از این طرف وآن طرف دویدن آسوده کند .

آ-۱۵٤۳۹ تورج امین

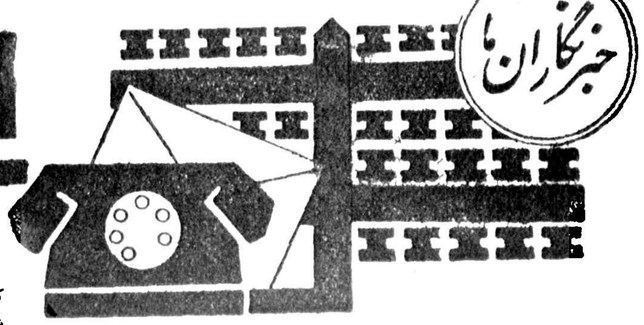

از شهرستانها اطلاع میدهند

کارگری براثر انفجاردینامیت یك پای خودرا ازدست داد

از کنگاور خبرنگار ما گزارش میدهد چند روز مراد خزائی یکی از کارگران شرکت راهسازی «آرمه» مقداری دینامیت در معدن سنگ کنگاور کار گذاشت تا قطعه سنگ بزرگی را منفجر کند ولی قبل از آنکه بتواند خود را از محوطه انفجار دور سازد دینامیت منفجر شد و قطعه سنگی بروی پای مراد در غلطید پایش را بکلی خرد کرد مصدوم برای معالجه به بیمارستان شیر و خورشید کرمانشاه اعزام شد احتمال است یك پای وی بکلی قطع شود .

پنجمین دوره بهره‌برداری ازکارخانه قندفسا آغازشد

با افروختن مشعل‌چرخهای عظیم کارخانه بگردش‌افتاد

ظرفیت‌کارخانه قندفسا یکهزارتن افزایش میبابد

خبرنگار ماازفسا مینویسد چند روز قبل طی مراسمی پنجمین دوره بهره‌برداری از کارخانه قند فسا شروع شد دراین مراسم بنا بدعوت متصدیان کارخانه مزبور عده‌زیادی از رؤسای دوایر دولتی و طبقات مختلف درمحوطه کارخانه حضور یافتند ابتدا آقای مهندس رهگو ضمن‌تشویق کارگران‌ازفعالیتهای‌آقای مهندس‌اسدی‌رئیس کارخانه‌قدردانی نمود سپس ازآقای‌مهندس کوششی رئیس ناحیه کارخانجات قند فارس و کرمان که‌دراین مراسم حضور داشت تقاضا کرد ظرفیت کارخانه قندسازی از ۳۵۰ تن به یکهزار تن افزایش داده شود و نسبت بپاداش کارگران اقدام لازم بعمل آید .

آنگاه آقای مهندس کوششی طی بیاناتی با تشویق کارگران و عده داد نسبت‌بدرخواست‌توسعه کارخانه باسازمان برنامه تماس‌حاصل کرده واقدام لازم‌بعمل‌آوردسپس حاضرین به محل مخصوص کوره کارخانه رفتند وبا افروختن مشعل بوسیله آقای مهندس کوششی چرخهای عظیم کارخانه قند فسا بگردش‌افتاد پنجمین دوره‌بهره‌برداری از کارخانه مزبور باصدای‌سوت کارخانه شروع گردید درپایان طرز خاموش‌کردن مزبور دیده میشود .

حریق درکارخانه با ایجاد حریق مصنوعی و خاموش کردن آن نمایش داده شد ومراسم مزبور خاتمه یافت .

تودیع بادورئیس

ازخدمات روسای سابق فرهنك وبانکملی تقدیر شد

بمناسبت انتقال آقای مشحون رئیس فرهنك استان دوم و آقای جالینوسی رئیس شعبه بانکملی ساری مجلس تودیعی درسالن دبیرستان پهلوی ساری تشکیل گردید .

دراین مجلس آقایان سرتیپ بهلوان فرمانده سازمان مقاومت ملی سرتیپ برخوردار رئیس شهربانیهای مازندران ، فرماندار و سایر روسای ادارات و کلیه فرهنگیان استان و کارمندان بانکملی حضور داشتند و چند نفراز روسا پیرامون خدمات آقایان مشحون وجالینوسی مطالبی بیان داشتند .

درپایان دوجلد کتاب تاریخ طبیعی ایران ازطرف مدیر کتابفروشی فرهنك ودو جلد کلام‌الله مجید ازطرف فرهنگیان به آقای مشحون و جالینوسی بعنوان یادبود اهداء گردید .درعکس بالا گوشه‌ای از مراسم مزبور دیده میشود .

از زباله تاگوشت

چند گاری شکسته ای که هنوز در شهر ساری مشغول کار می باشند و صدای حرکت انها بر روی اسفالت خیابانها در تمام مدت روز گوش را می ازارد دو وظیفه مهم را انجام می دهند .

این گاری هااول صبح لاشه های خون آلود گوسفندان را به دکاکین قصابی می رسانند و از ساعت ده نیز وظیفه اتومبیل های مخصوص زباله‌کشی را بعهده می گیرند . البته نه شهرداری و نه گاریچی ها هیچکدام به خطری که بر اثر حمل گوشت و زباله‌دریك گاری ممکنست مردم شهر را تهدید کند توجه ندارند و بهمین‌جهت شایدعجیب‌باشد اگربگوئیم‌گاریچی‌هاحتی صبح‌ها که برای حمل گوشت میروند از شستن کف گاریها که با زباله آلوده شده خودداری می کنند و بیچاره مردم ساری که باید گوشت آلوده به زباله راصرف کنند .

عطر شهرداری!؟ بهداشت روانی

خبرنگار ما از پهلویدژ مینویسد آب جویهای خیابان‌های پلویدژ به علت وجود لای ولجن زیاد در جوی ها اغلب بوی عفونت میدهد وهنگام آبپاشی خیابانهای شهر بوی عفونتی سرتاسر خیابان را فرا میگیرد که به عطر شهرداری معروف شده است انتظار دارند از طرف شهرداری‌برای پاك کردن نهرهای‌آب کنار خیابانها اقدام لازم مبذول گردد.

ازشیراز خبرنگار مامینویسد جلسه اعضای‌جمعیت بهداشتاروانی استان فارس درمرکز بهداشت شیراز تشکیل گردید وپس از مذاکرات لازم قرارشد مصوبات هیئت مدیره جمعیت برای اطلاع ادارات مربوطه ارسال گردد ودر مورد مسائل مختلف ازآنان طلب همکاری شود.

خلاصه خبرهای شهرستانها

رضوانده – از منزل آقای شکوری یکی از اهالی قریه «گیل‌چالان» از توابع رضوانده ٦ عدد اشرفی و ٤ عدد پنج مثانی بسرقت رفت مامورین ژاندارمری حیات‌اله یوسفی سارق را دستگیر کردند و اشرفیهای مسروقه را بصاحبش مسترد داشتند .

نجف‌آباد – آقای تاکی رئیس اداره امور تربیتی دانش آموزان استان دهم وارد نجف‌آباد شد و از نمایشگاه کارهای دستی آموزشگاهها دیدن کرد .

بندر بوشهر – آقای مرتضوی مدیر مدرسه ایرانی شیخ‌نشین دوبی که برای استفاده از مرخصی بشیراز رفته بود وارد بندر بوشهر شد و بوسیله کشتی بمحل ماموریت خود عزیمت نمود .

اراك – آقای دکتر مدنی رئیس آزمایشگاه بهداری و بیمارستان اراك که برای گذراندن دوره تخصصی آزمایشگاه بمرکز عزیمت کرده بود بازگشت .

بندر بوشهر – آقای سرهنگ مجتهدی بازرس اعزامی وزارت جنگ جهت رسیدگی باختلافات غلامحسین و باقر تنگستانی ببوشهر وارد شد و بصوب تنگستان عزیمت نمود .

بانه – چند روز قبل مامورین پاسگاه ژاندارمری «سبرینو» از توابع بانه پس از زدو خورد بایکعده قاچاقچی یك صندوق چای قاچاق بدست آوردند و قاچاقچیان متواری شدند .

بیجار – تعداد ۹ صندوق دارو از بابت سهمیه شش ماهه اول بهداری بیجار رسید .

رامسر – آقای دکتر پرویز اصلانی رئیس و جراح بیمارستان رامسر برای تکمیل مطالعات خود به‌اروپا رفت و آقای دکتر طبیبیان بجانشینی وی منصوب شد .

بیجار – آقای محجوبی رئیس اداره فرهنگ بیجار منتقل شده‌ولی تاکنون کسی بجانشینی وی تعیین نگردیده است .

اسدآباد – آقای محمد صدیق رئیس جدید اداره فرهنگ اسدآباد به محل ماموریت خود وارد شد و مشغول کار گردید .

فومنات – اهالی فومنات از مقامات بانك بیمه بازرگانان انتظار دارند هرچه زودتر شعبه بانك مزبور را در این منطقه تاسیس نمایند.

انتصابات دشهرستانها

تبریز– آقای غلامعلی قریب رئیس ادارهٔ گمرك آذربایجان، آقای ستار زاده رئیس دفتر استانداری استان سوم

اردبیل– آقای مجیب رئیس ادارهٔ کشاورزی

خرمشهر– آقای دکتر نوذری فرماندار

اراك– آقای سروان هدایتی رئیس ادارهٔ راهنمائی ورانندگی

بیجار– آقای عباس سلطانی فرماندار

بابلسر– آقای معینی رئیس دارائی

میانه– آقای جهانشاهی فرماندار

معارفه بامدیرکل جدید فرهنك فارس

طبق گزارش خبرنگار ما از شیراز دو روز قبل آقای شه روان مدیر کل فرهنك استان فارس بشیراز وارد گردید و مشغول کار شد بمنظور آشنائی با مدیر کل جدید فرهنك از طرف آقای اقلیدس رئیس فرهنك شیراز مراسمی در سالن دبیرستان نمازی برگزار گردید در این مراسم عده زیادی از رؤسای دوایر دولتی و فرهنگیان حضور داشتند ابتدا آقای شریعتمداری رئیس دبیرستان نمازی دسته گلی ازطرف فرهنگیان به آقای شه‌روان اهدا کرد و سپس آقای مدیر کل فرهنك استان پیرامون منویات شاهنشاه در بسط و توسعهٔ فرهنك و همکاری آموزگاران و دبیران در امر تعلیم وتربیت بیاناتی ایراد نمود و مراسم مزبور خاتمه یافت .

بازرسی دارائی فسا بهداری بی‌سرپرست

بنابگزارش‌خبرنگارماازفساچند روز قبل آقای ایمانی مشاور عالی‌وزارت دارائی ورئیس هیئت بازرسی‌نخست وزیری باتفاق‌آقای اصفهانیان‌بازرس وزارتی بمنظور بازدید ازوضع‌دارائی فسا باین منطقه وارد شدند .

آقایان مزبور پس ازدو روزتوقف ورسیدگی بوضع دارائی بصوب جهرم عزیمت نمودند .

خبرنگار ما ازخونسار مینویسد : مدتها است بهداری‌خونسار فاقد پزشك میباشد وبیماران این منطقه مجبورند درهنگام احتیاج چهار فرسنك راه‌پیموده‌به‌بهداری گلپایگان مراجعه نمایند انتظار دارند هرچه زودتر یکنفر پزشك بخونسارا‌عزام شود تابیست هزارنفر اهالی این منطقه بیش‌ازاین سرگردان‌نباشند.

موتور برق رسید

موتور برقی که‌اخیرا ازطرف‌اداره‌بندر «نوشهر »خریداری شده‌است وارد شد واکنون مهندسین مربوطه‌مشغول نصب موتور مزبور در محل خود می‌باشند .

در این وضع صورت خوشی ندارد

ازمیرزاده — خبرنگار شیراز

مدتها است ادارهٔ تلفن فارس باستناد مادهٔ واحده‌ای که‌در مجلس شورایملی بتصویب رسیده است بهای اضافه مکالمه از صاحبان تلفن شهری شیراز مطالبه میکند طرز گرفتن اضافه بهای مکالمه باین ترتیب استکه علاوه بر۵۲ ریال آبونمان ماهانه مبلغی‌نیز بعنوان مکالمات اضافی دریافت میدارند باین ترتیب که‌از صدو پنجاه‌و یك تاسیصد شماره‌تعداد مکالمات اضافی، هرشماره یکریال وازسیصد شماره ببالا هرشماره دوریال ونیم بابت‌بهای آن بایدپرداخت شود البته درپرداخت بهای اضافه مکالمات حرفی نیست ولی باید گفت دستگاه تلفن شهری شیراز مغناطیسی است وبرای شمارش تعداد مکالمات واضافه مکالمات کنترلی وجود ندارد بهمین جهت بهای اضافه مکالمات مشترکین تلفن بطور نظری و تقریبی دریافت میگردد اینموضوع موجب گفتگوهائی درمحافل شیراز گردیده واهالی ازخودمیپرسند اگر اداره تلفن باستناد مادهٔ واحده مصوبه درمجلس این اقدام‌رانموده‌است درمادهٔ مزبورذکری از تلفنهای مغناطیسی نشده بلکه منظور تلفنهای خودکار بوده است بهرحال مردم میگویند ادارهٔ تلفن فارس هنگامی باید اقدام بگرفتن بهای اضافه مکالمات تلفن بنماید که دستگاه تلفن خودکار دراین شهرستان نصب گرددوالاباوضع فعلی وباوجود معطلیهای فراوان‌که‌هریك از مشترکین تلفن مغناطیسی شیراز درهنگام مکالمه باآن دست بگریبانند گرفتن اضافه نرخ مکالمات آنهم بطور تقریبی صورت خوشی نخواهد داشت .

چهار نفر سارق مسلح

جاده‌را مسدود کردند ونقدینه واثاثیه مسافرین‌را بیغمابردند

خبرنگارما ازشیراز مینویسد چندروزقبل چهارنفر سارق‌مسلح درجاده شیراز- فسا راهرا بردو کامیون ویك اتومبیل وانت بسته واموال ونقدینه سرنشینان آنرا بغارت‌بردند جریان باطلاع ژاندارمری فسا رسید ودرنتیجه سه‌نفر ازسارقین بادوقبضه تفنك‌برنو وده‌تیرانگلیسی .ومقدارزیادی ازاثاثیه مسروقه سرنشینان‌اتومبیلهای مزبور دستگیر گردیدند فعلا سارقین مزبور بازداشت بوده اموال مسروقه‌نیز بصاحبانش مستردگردیده وبرای دستگیری یك‌نفر سارق دیگر فعالیت میشود .

تصادف با درزین

راننده «درزین»، مجروح را ازمحل حادثه دورکرد ودر جوی آب انداخت

ولی‌پس ازچندساعت راننده‌متخلف‌دردوایستگاه‌بعددستگیرشد

بنابگزارش خبرنگار ما از شیرگاه چند روز قبل «درزین شماره ۲۲» برانندگی سهراب خوبانی که از شاهی بطرف شیرگاه حرکت میکرد در کیلومتر ۲۱۷ خط ترن باشخصی بنام عبداله بشدت تصادف کرد راننده بلافاصله مجروح را بدرزین سوار کرده از محل حادثه دور شد و پس از طی دوکیلومتر ویرا در جوی آب کنار خط ترن انداخت در ایستگاه شیرگاه بدون آنکه موضوع را به‌پلیس راه‌آهن یارئیس ایستگاه اطلاع دهد بطرف زیرآب حرکت کرد یکساعت پس‌از این حادثه قطاری از آنجا عبور کرد و راننده آن آقای ساروی بامشاهده شخص مجروح بخاطر آنکه مسئولیتی متوجه وی نگردد توقف کرد و موضوع را بساری اطلاع داد بلافاصله مجروح بشاهی وازآنجا به‌بهداری ساری منتقل گردید راننده درزین نیز در ایستگاه «دوآب» بازداشت شد و تحت تعقیب قرار گرفت .

بازدید ازبهداری

آقای دکتر پیروزی رئیس بهداری استان یکم برای رسیدگی بوضع بهداری فومنات باین منطقه وارد شد و یکدستگاه الکترو پمپ و مشعل آشپزخانه باارزش ۱۵۰ هزار ریال به بیمارستان فومنات اهداء نمود. ضمنا دوشیزه ملیحه فتح‌اله زاده بسمت قابله بهداری این‌منطقه معرفی نمود .

اعتصاب یکروزه !؟

ازورود دلالان تاکسیها ومسافرخانه‌ها بمحوطه‌راه‌آهن جلوگیری‌شد

رانندگان تاکسی نیز از رفتن بایستگاه خودداری کردند وپس‌از یکروز این اعتصاب‌را شکستند

بنابگزارش خبرنگارما از مشهد اخیرا ازطرف آقای‌سرهنك‌کیان رئیس پلیس راه‌آهن‌ناحیهٔ خراسان دستورداده شدکه‌از ورود دلالان تاکسیها ومسافرخانه‌هاکه موجبات زحمت مسافرین را فراهم مینمایند بمحوطه راه‌آهن جلوگیری شود وفعلا تاکسی‌ها و دلالان تاموقعی‌که مسافرین ازسالن ایستگاه‌خارج نشده‌اند حق تماس باآنان را ندارند بهمین‌جهت رانندگان تاکسیها اعتصاب‌کرده واز آمدن بایستگاه خودداری نمودند . راه‌آهن‌مشهد نیز از ادارهٔ راهنمائی ورانندگی درخواست‌کردکه هنگام ورودقطار مسافری چنددستگاه اتوبوس بایستگاه اعزام دارد تامسافرین رابشهر برساند . رانندگان تاکسی‌نیز که باینترتیب از اعتصاب خودنتیجه‌ای نگرفته بودند باعتصاب خاتمه دادند وپس‌از یکروز مجددا بایستگاه رفتند فعلا باجلوگیری از ورود دلالان‌تاکسی‌ها ومسافرخانه‌هابمحوطه راه‌آهن تااندازه‌ای ازبی‌نظمیهای گذشته جلوگیری بعمل‌آمده‌است.

آقای سرهنك کیان

اعزام بمرکز

خبرنگار ماازمشهد طی‌گزارشی‌اطلاع میدهد آقایان حکمی، خلقی و مدرس‌زاده سه‌نفر ازقهرمانان پینك‌پینك مشهد که درمسابقات انتخابی پینك‌پنك این شهرستان رتبه اول را احراز کرده‌بودند برای شرکت درمسابقات قهرمانی کشور بتهران اعزام گردیدند .

گرمابه نیمه تمام

چندی قبل‌یکی ازاهالی بندربوشهر ساختمان مدرنی برای ایجاد یك گرمابه‌دوش دراین شهر شروع کرد وشهرداری نیزوعده داد که برای کمك بساختمان این‌گرمابه ازموسسات بهداشتی وغیره مبالغی وام بگیرد ولی متاسفانه این وعده عملی نشد واکنون ساختمان‌گرمابه نیمه تمام مانده‌است.

اهالی انتظار دارند شهرداری از نظر کمك بحفظ بهداشت مردم کمکهای لازم رابه‌صاحب گرمابه بنماید تاقبل ازفرارسیدن فصل بارندگی ساختمان گرمابه تکمیل شود.

دستگیری سارقین

قبلا باستحضار خوانندگان‌عزیز رسید عده‌ای ازسارقین بمنزل‌آقای زنبقی یکی‌از اهالی خمام رفته و مقدار زیادی اثاثیه بسرقت برده متواری شدند مامورین ژاندارمری در محلی بنام «کوفن» ازتوابع خمام سه‌نفر ازسارقین مزبور را بنام گداعلی ،سیداسمعیل واسمعیل کیجا دستگیر کرده واموال‌مسروقه رابصاحبش مسترد داشتند فعلابرای دستگیری بقیه سارقین فعالیت میشود.

مردی از فرط علاقه بفرزندش دیوانه شد

بطوریکه خبرنگار ماازقزوین گزارش میدهد پریروز کودك هشت‌ساله‌ای باا‌تومبیل ناشناسی تصادف کرد وپس‌از انتقال به بیمارستان درائر شدت جراحات جان سپرد .

پدر طفل درنتیجه تاثر فوق‌العاده مشاعر خودرا از دست داد ودر مقابل درورودی بیمارستان برای عابرین ایجاد مزاحمت کرد بهر دوچرخه‌سواری که می‌رسید سنگ پرتاب میکرد ومرتبا برانندگان فحش وناسزا میگفت :فعلا از طرف مقامات مربوطه برای معالجه این پدر داغدیده اقدام شده ولی معلوم نیست عاقبت این دیوانگی بکجا خواهد کشید .....

آموزگاران قهوه‌خانه‌نشین!

یك‌شرکت راهسازی خانه آموزگارانرا متصرف‌شده

خبرنگار ماازکنگاور مینویسد سال گذشته که آموزشگاههای کنگاور براثر زلزله شکست برداشت ازطرف شیروخورشید تعدادی خانه چوبی جهت آموزشگاه و خانه مسکونی آموزگاران دراختیاراداره فرهنك گذاشته شد درهنگام تعطیلات تابستانی آموزگاران‌این خانه های چوبی را تخلیه کرده بشهرستانهای خود رفتند ولی هم اکنون که مجددا مراجعت نموده‌اند یکی‌از شرکتهای راهسازی خانه‌های چوبی آنانرا متصرف گردیده واز تخلیه آن خودداری مینماید . فعلا آموزگاران این منطقه درقهوه‌خانه ها بسر میبرند وانتظار رسیدگی از طرف مقامات مربوطه دارند .

ترمیم خرابیهای جاده

جلب‌رضایت مردم

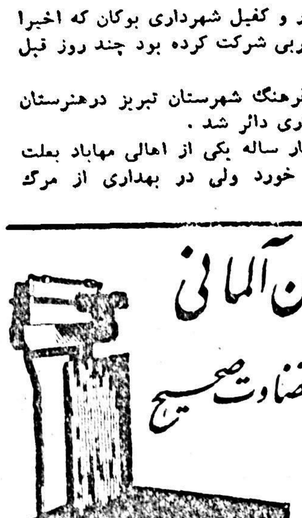

بنابگزارش خبرنگار ما از فومنات براثر تقاضاهای مکرر اهالی راجع بترمیم خرابی راه رشت فومنات سرانجام چند روز قبل از طرف‌دار راه استان نسبت بترمیم خرابیهای این جاده اقدام لازم بعمل آمد و هم‌اکنون جاده مزبور بکلی ترمیم شده‌است اهالی ضمن ابرازخشنودی ازاین اقدام مفید انتظار دارند یك دفتر راه در فومنات تاسیس شود تا نظارت‌بیشتری در نگاهداری جاده ها بعمل آید .

نزاعی‌در گرفت وعده‌ای مجروح شدند

خبرنگار ماازشادگان گزارش میدهد :دیروز دربکی از محلات شادگان بعلت اختلافات خصوصی ،نزاع شدیدی بین آقای عبدالحمید کاظمی یکی از بازرگانان شادگان ومحسن دورقی کدخدای قریه «توپچی» وبارانش رویداد که طی آن‌آقای عبدالحمید کاظمی وچند نفر دیگر مجروح شدند .

نزاع بادخالت مامورین ژاندارمری پایان یافت وچند نفر باتهام‌تحریك وایجاد نزاع بازداشت شدند .

جلب‌رضایت مردم

طبق گزارش خبرنگار ماازبابلسر فعالیت آقای رحیم زاهدی متصدی دستگاه کاریر بابلسر (عکس‌بالا) درمورد انجام کارهای مراجعین موجبات خشنودی اهالی رافراهم آورده است‌مشارالیه ازبدو تاسیس تلفن کاریر دربابلسر تاکنون در پست خودباجدیت وپشتکار انجام وظیفه نموده است.

خبرهای آذربایجان

بوگان – آقای دکتر خرمی رئیس اداره دامپزشکی سقز که اخیرا به بوگان عزیمت کرده است از پیشرفت امور مبارزه بابیماریهای دامی اظهار قدردانی کرد .

بوگان – آقای طیوری بخشدار و کفیل شهرداری بوگان که اخیرا در کنفرانس شهرداران آذربایجان غربی شرکت کرده بود چند روز قبل مراجعت کرد .

تبریز – بنابه تصمیم اداره فرهنگ شهرستان تبریز درهنرستان دختران این شهرستان کلاس خانه‌داری دائر شد .

مهاباد – رحمت بیست و چهار ساله یکی از اهالی مهاباد بعلت نامعلومی بقصد خود کشی تریاك خورد ولی در بهداری از مرگ نجات یافت .

(قابل توجه وزیر محترم فرهنك)

(من لم یشکرالمخلوق . لم یشکر الخالق)

نظر بخدمات صادقانه‌ای که بانو (صغرا مصداقی) مدیره وبانو (حمیده مصطفوی) آموزگار دبستان بیژن در تربیت نونهالان کشور مبذول میدارند قابل تحسین وتمجید است امید است که وزیر با تدبیر محترم این قبیل خادمین ملك وملت را مورد تشویق قرار بدهند .

آ-۱۵۴۴۵ با تقدیم احترام (بانو اکرم جبرائیلی)

آگهی خرید یك دستگاه جرثقیل هیدرولیکی LIFT TRUCK

سازمان حساب عملیات مخصوص وزارت راه برای کارخانه‌اشباع تراورس شیرگاه یکدستگاه‌جرثقیل هیدرولیکی LIFT TRUCK را ازطریق مناقصه خریداری می‌نماید .بنگاههائیکه مایل بفروش این دستگاه‌ماشین باشند میتوانند قبلا برای اخذ مشخصات کامل بدفتر سازمان حساب عملیات مخصوص وزارت راه واقع درخیابان جلال‌یار (ایرانشهر سابق) کوچه نمازی دست راست درب دوم مراجعه وپیشنهادات خودرا تاساعت ۱۰صبح روز ۱۷مهرماه ۱۳۳۷ تسلیم نمایند .

پیشنهاد دهندگان بایدمعادل ۵٪قیمت‌پیشنهادی خودراوجه‌الضمان بحساب۹۰۲ سپرده خزانه‌داریکل تحویل ویاتضمین بانکی معادل همین مبلغ به‌پیشنهاد خود ضمیمه نمایند .وجه نقد وچك تضمین شده پذیرفته‌نخواهد شد.به‌پیشنهادات فاقدسپرده ویاپیشنهاداتی که پس‌از موعد مقرر برسد ترتیب اثر داده نخواهد شد .

پیشنهادات رأس ساعت ۱۱ همانروز درداره گشوده وقرائت میگردد .حضور پیشنهاد دهندگان آزاد خواهد بود .

این اداره دررد ویاقبول یك‌یاکلیه پیشنهادات مختار خواهد بود .

۱-۳ آ-۱۵۰۳۳ سازمان حساب عملیات مخصوص وزارت‌راه

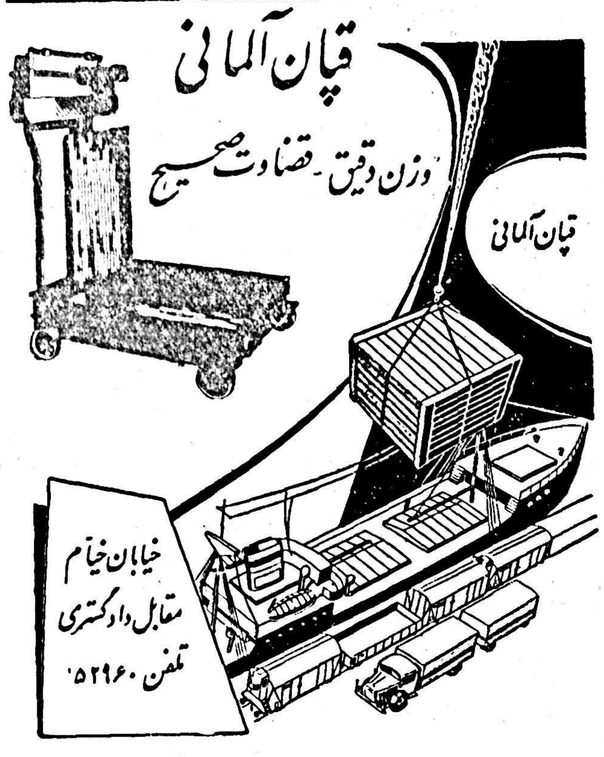

آ-۲۳۱۶۲

بیمارستان ۱۰۰ تختخوابی در جلفا

بقیه از صفحه اول

استفاده از اوقات بیکاری آنان باشگاهی که دارای وسایل کافی باشد برای کارمندان احداث گردد.

برق رایگان

برای کمک بمردم جلفا آقای نخست‌وزیر دستور داد امتیاز برق بطور رایگان ازطرف شهرداری در اختیار اهالی گذاشته شود وبرای اسفالت خیابانها ولوله کشی شهراز آب‌رود ارس نیز هر چه زودتر اقدام لازم بعمل آید. عده‌زیادی از اهالی علمدار و گرگر برای استقبال و انجام نیازمندیهای خود بجلفا آمده بودند. تاشخصا احتیاجات خود را باطلاع آقای نخست‌وزیر برسانند. نیازمندیهای آنان عبارت از حفر چاههای عمیق، ایجاد آموزشگاه و تاسیس درمانگاه وداروخانه‌بود که آقای نخست‌وزیر دستور دادنسبت برفع احتیاجات آنان مطالعه لازم بعمل آمده واقدام لازم صورت گیرد.

بازدید شهر

سپس آقای نخست‌وزیر واعضای هیئت دولت ببازدیداز شهرپرداختند وساختمانها وبناهای قدیمی مورد بازدید قرارگرفت ودستور داده شد کهساختمانهای‌مزبور را ویران کنند و بجای آن ساختمانهای جدیدی احداث شود. آنگاه آقای نخست وزیر و همراهان از ساختمان تاسیسات راه‌آهن وانبار های‌گمرک جلفا بازدید کردند.

پس ازآن هیئت‌دولت دردبیرستان پهلوی جلفا حضور یافتند وبا قطع نوار سه‌رنك ساختمان دبیرستان مزبور را افتتاح‌نمودند.پل مرزی نیز مورد بازدید آقای نخست‌وزیر و هیئت دولت‌قرارگرفت وچون‌پاسگاه مرزی فاقد برق‌بود دستور داده شد که هرچه‌زودتر برق‌بپاسگاه مرزی داده شود.

هنگام بازدید هیئت دولت از پل وپاسگاه مرزی آقای دکتر راجی وزیر بهداری از بهداری جلفا دیدن کرد ودستور داد مبلغ یك میلیون وشصت هزارریال اعتبار برای این محل تامین گردد وبلافاصله‌نسبت باحداث یك بیمارستان یکصد تختخوابی در این نقطه مرزی اقدام شود .ساعت ۱۱صبح‌روز گذشته آقای نخست‌وزیر واعضای هیئت دولت با هواپیما جلفارا بقصد مرند ترك کردند .

در مرند

درساعت ۱۱وچهل وپنجدقیقه هواپیمای حامل هیئت دولت در فرودگاه مرند بـزمین نشست . فرماندار وعده‌زیادی‌از روسای‌ادارات دولتی وطبقات مختلف باستقبال‌آمده بودند .در فرودگاه فرمانـدار و نمایندگان طبقات مختلف اهالـی خیرمقدم گفتند وسپس هیئت دولت عازم شهر شدند .

آقای نخست وزیرواعضاء هیئت دولت مستقیما بسالن‌فرمانداری وارد گردیدند ودر آنجا ابتدا روحانیون وسپس نمایندگان اهالی از آقای نخست‌وزیر وهیئت دولت دیـدن کردندومستدعیات خود را کـه عبارت از احداث سیل بند،اسفالت خیابانها وآب مشروب بود باطلاع آقای نخست‌وزیر رسانیدند ،آنگاه آقای‌دکتراقبال ازوضع‌مردم‌ومساجد وعده طلاب علوم‌دینی سئوالاتی‌کرد که پاسخ‌لازم داده شد .

در اینموقع رؤسای سازمان های اداری از آقای نخست‌وزیر دیدن کردند آقای دکتر اقبال در مورد وضع‌کار واحتیاجات آنان‌سئوالاتی نمود .اطلاع داده شد که میـزان مالیات وصولی مرند مبلغ قابـل ملاحظه‌ای نیست ولی با اجرای‌قانون جدید مالیات بردرآمد میزان‌وصولی آن بیشتر خواهد شد .

ضمنا باطلاع رسید که دردادگاه مرند بعلت حوزه وسیع قضائی و کمبود قاضی وکارمند تاکنون‌تعداد ۳۷ هزار پرونده راکد مانده است. آقای دکتر هدایتی گفت برای رسیدگی بپرونده‌های معوقه یك عضو علی‌البدل اعزام و یك دادگاه بخش نیز در مرند تشکیل خواهد شد. نسبت بوضع فرهنك گفته شد که افتتاح یك دبیرستان ۶ کلاسه و اعزام چند دبیر ضروری است .

انجمن شهر نداشتند

پیرامون وضع راه مرند آقای وزیرراه توضیح داد که‌سال‌گذشته اعتباری برای ترمیم راههای این شهرستان اختصاص داده شد ودر سال جاری نیز در اینمورد اقدام خواهد شد.آنگاه عده‌ای ازمالکین ومعتمدین محل از آقای‌نخست‌وزیر وهیئت دولت دیدن کردند وباطلاع رسانیدند که شهرستان مرندفاقد انجمن شهر میباشد آقای نخست وزیر علت آنرا سئوال کردپاسخ داده شد که در حدود هشت ماه قبل چون انجمن شهر غیر قانونی بود بنا بدرخواست اهالی منحل شد از میزان محصول سالیانه و آبیاری و طرز کشاورزی سئوال شد مالکین باطلاع‌رسانیدند که چون‌شهر مرند فاقد وسیلهٔ کشاورزی وماشینهای فلاحتی است و بعلاوه آب بحد کافی موجود نمیباشد بااینجهت اهالی در مضیقه هستند. آنگاه معتمدین محل تقاضا کردند که اعضای هیئت دولت نسبت بایجاد سیل‌بند ، کشتارگـاه ، اسفالـت خیابانها ، اتمـام کار لوله‌کشی ، تاسیس غسالخانه و ایجاد شعبهٔ‌بانك رهنی اقدام نمایند . گفتـه شد پس‌از مطالعات لازم در باره انجام این احتیاجات اقدام میشود. در این هنگام تیمسار وثوق وزیر جنك از پادگان مرند و ساختمان سربازخانهٔ شهر بازدید نمود در این بازدید دستور داده شد که فورا برای ایجاد شرکت‌تعاونی‌برای افسران‌وسربازان ودرجه داران اقدام لازم بعمل‌آید

افتتاح لوله کشی

بعداز ظهر روز گذشته نیزآقای دکتر اقبال وهمراهان ازدبیرستان محمدرضاشاه مرند ودرمانگاه و بیمارستان رازی این شهروهمچنین ازکار لوله‌کشی مرند که‌چندی‌قبل آغازگردیده‌بود بازدیدکردندوآقای نخست‌وزیر باقطع نوارسه‌رنك و بازکردن شیر مخصوص لوله‌کشی آب مرند را افتتاح کردو آب‌در لوله‌ها جریان یافت ومورد استفاده اهالی قرارگرفت‌ضمنا چون‌بسیاری ازساختمانهای اداری شهرستان‌مرند اجاره‌ای بود آقای نخست‌وزیراظهار داشت این موضوع درجلسه هیئت دولت مطرح میشود واقدام لازم بعمل خواهدآمد ساعت‌چهارو پانزده دقیقه بعداز ظهر آقای نخست‌وزیر وهیئت دولت باهواپیما عازم تبریز شدند هواپیمای آنان درساعت‌چهارو‌سی‌وپنجدقیقه درفرودگاه تبریز بزمین نشست آقای استاندار و نمایندگان طبقات‌مختلف درفرودگاه حاضر بودند

درجذامخانه تبریز

آقای نخست‌وزیر واعضای کابینه ازفرودگاه مستقیما بجذامخانه‌تبریز واقع در «باباباغی» رفتند ابتدارئیس آسایشگاه گزارشی باستحضار رسانید وچون آب آسایشگاه‌شور بود آقای نخست‌وزیر دستور داد فورا یك‌حلقه چاه عمیق حفر شود واولین کلنك آن بوسیله آقای نخست‌وزیر بزمین زده‌شد سپس قسمتهای مختلف آسایشگاه از قبیل مسجد ،آشپزخانه ،حمام جدیدالاحداث ،رختشویخانه ،نانوائی سالن انبار وآسیاب مورد بازدید قرار گرفت درحال حاضر در باباباغی ۳۲۷ نفرجذامی تحت‌درمان هستند که‌ازاین عده۲۰۳ نفرمرد و۱۲۴ نفر زن می‌باشند.آسایشگاه مزبور دارای ۴۵۰ اطاق می‌باشد . درپایان بازدید آقای نخست‌وزیر اظهار داشت وضع آسایشگاه‌نسبت سابق که‌من‌دیده‌بودم خیلی‌پیشرفت نموده وبهتر شده‌است

شانس بیشتر

آقای نخست وزیر افزود که‌طرز درمان این آسایشگاه باآخرین روش درمان اداره میشودبدینجهت بیماران شانس بیشتری برای‌بهبودی دارندو میتوانند زودتر مرخص‌شوند آقای نخست‌وزیر ازمتصدیان‌مربوطه تقدیر کردواعضاءدولت ازآسایشگاه مستقیما باستانداری رفتند شب‌را دراستانداری بسر بردند وساعت شش صبح امروز آقای نخست‌وزیر وهمراهان باهواپیما رهسپارخلخال شدند

پس‌از بازدید خلخال بمیانه‌میروند ناهار را درمیانه صرف کرده بعداز ظهر بمراغه خواهند رفت

ضمنا ساعت ۷بعدازظهر فردا شعبه حزب ملیون رسما بوسیله آقای دکتر اقبال درتبریز افتتاح میشود .امشب هیئت دولت درمراغه خواهند بود .

فردا رئیس کمک‌های

بقیه از صفحه اول

دراین جلسه پیرامون نحوه مذاکراتی که بامعاون وزارت خارجه و رئیس کمك های خارجی آمریکا باید صورت گیرد تصمیماتی اتخاذ شده و روبه هریك از دستگاهها دراین مذاکرات مشخص گردیده است .

شورایعالی اقتصاد دریکی ازجلسات گذشته خود اعلام کرد که موضوع مذاکراتی که سازمان های مختلف با هیئت‌های اقتصادی خارجی به عمل می‌آورند ازلحاظ‌حفظ هماهنگی قبلاباید بتصویب شورایعالی اقتصاد برسد.

درمورد مذاکره بارئیس کمك‌هـای خارجی آمریکا نیز در کمیسیون امروز نیز از قرار معلوم موضوع و نحوه مذاکرات تعیین گردید.

معاون وزارت خارجه آمریکا دوروز درتهران اقامت خواهدکرد .

شرفیابی مدیران جراید بحضور شاهنشاه

بقیه از صفحه اول

خدمتگزاری بمردم ومملکت اجـرا نمایند .

سپس آقای مهندس والا مدیر مجله «تهران مصور» اظهار داشت : چاکر نسبت بمسائل داخلی وخارجی دوسئوال دارد کـه بعرض میرساند. درباره مـسائل داخلی آنچه بنظر میرسد اینستکه گاهی عدم هم آهنگی بین دستگاهها درراه اجرای منویات شاهنشاه موانعی ایجاد میکنـد .مشکلی کـه از سالهای متمادی درراه آسایش عمومی وجود داشته مسئله مسکن است شاهنشاه پیوسته اوامری بلیغ برای رفع‌این مشکل صادر فرمودند .

ولی درحال حاضر وزارتخانه‌ها هریك راههای‌مختلفی‌راپیش گرفته‌اند اگراین دستگاهها مساعی خودرا در یکجا متمرکز کنند وبراساس یك هدف مشخص قدم بردارند چاکر تصور میکند کـه یکی از منویات اعلیحضرت همایونی کـه تامین آسایش مردم است انجام شود .

وزارت تهیه مسکن

شاهنشاه درپاسخ فرمودند این سئوال صحیحی است باین موضوع توجه شده والان گفتگو از تاسیس یك وزارت مسکن است در بانك‌رهنی مشغول مطالعه هستند کارهائی هم کـه درزمینه تامین مسکن در آلمان وانگلستان انجام شده تحت‌مطالعه است ودر نظر است کارهای بانك رهنی وبانك ساختمانی در یکجا متمرکز شود تـانیروهای مختلف بیهوده مصرف نشود .مطالعات‌مربوط باین کار انجام شده وطرح آن‌تهیه گردیده وبزودی اجرا خواهد شد.

سپس مدیر مجله تهران مصور دومین پرسش خودرا مطرح کرد و اظهارداشت استدعادارد‌مطبوعات‌ایران راراهنمائی فرمایند که آیا تغییری در پیمان بغداد داده خواهد شد وبا برای جلب کشورهای فارسی زبان وتشکیل یك اتحادیه اقداماتی خواهد شد .

شاهنشاه در پاسخ فرمودند . اصولا باید دید چرا ماوارد پیمان بغداد شدیم در جنك اول مااعلام ببطرفی دادیم ولی نتوانستیم‌بیطرفی خودرا حفظ کنیم زیرا تشکیلاتی نداشتیم همانطوریکه در جلسه قبل گفتم هیچکس به آسانی نمیتوانست بخوزستان ومشهد برود در زرگنده وقلهك سفارتخانه‌های خارجی‌حکومت میکردند .اگر کسی شکایتی داشت بمقامات ایرانی رجوع نمیکرداوتش مادر آنموقع از عده‌ای هیزم شکن وتخم‌مرغ فروش تشکیل میشد.بجای جقوق بمستخدمین آجر میدادند . اگر وزارت خارجه میخواست یك مهمانی بدهد میرفتند در بازار صد تومان قرض میکردند اولیاء کشور وقتی میخواستند بمسافرت بروند قرض میکردند وگمرکات ایران را گرو میگذاشتند ..

خاطرم هست میگفتند وقتی‌پدرم آمد روی کار روزی به‌بازدید یکی از اسلحه‌خانه‌ها رفت وگفته بود آرزوی من اینستکه هزار تفنك یك سیستم داشته باشیم .

مادرچنان وضعی درجنك اول اعلام بیطرفی کردیم اماقشونهای خارجی به‌بیطرفی ما اعتنا نکردند. خاك ما میدان جنك شد. آذربایجان آسیب دید ، جنك‌درصفحات غرب وکرمانشاه شروع شد درجنك دوم‌نیز همینطور شد وهمه بخاطر دارندکه چه اتفاقاتی افتاد. علت اینکه ایران وارد پیمان های تدافعی شده اینستکه این‌وقایع دیگر تکرار نشود. ماازاینکه‌بلادفاع تسلیم خارجی شویم چه نفعی‌میبریم آیا خوب است که‌ما ادعاکنیم‌استقلال داریم امامرکسی بمازور گفت تسلیم او شویم ؟..

شنیدم گفته‌اند اگرما دفاع نکنیم دشمن وقتی بما هجوم کردکمتر ضرر میزند. اگر این‌فکر درست باشد بغیر دوسه مملکت قوی سایر ممالك باید پیرو این فکر باشند. اماآیا همه ملل از دفاع ازسرنوشت واستقلال وشئون و عادات سنن خود سرباز میزنند ؟ البته آرزوی ما اینستکه جنك نشود وصلح همیشه برقرار باشد. کارهائیکه مادرایم فقط بشرطی انجام میگیرد که از صلح برخوردار باشیم ولی ماباید برای روز مبادا آماده باشیم و یك روز مردانه بایستیم واز خود دفاع کنیم. آیا در راه چنین هدفی کشته شویم بهتر نیست ؟

در دوجنك گذشته حقیقتا یك نوع معجزه‌ای مارانگاهداشت . معجزه‌جنك اول انقلاب روسیه بود. دفعه دوم‌نیز روح قدیمی ناسیونالیسم ایران بود که آذربایجان راپس گرفتیم ما درآن وقت احساس کردیم که‌اگر صبرکنیم طرف پس‌از یکسال قادر خواهد بود بتمام مملکت هجوم بردواگر ماازروی ترس ووحشت یکسال دیگر صبـر میکردیم دیگر از استقلال کشوراثری باقی نمی‌ماند رفتیم و موفق شدیم‌و این‌خود معجزه‌ای بود. آیا فکرمیکنید دنیا بماکمك کرد؟ البته درسازمان ملل مطلب مطرح شداما با«وتو» روبرو شد وموضوع از بین رفت.

اصولا چه فایده‌ای دارد که ما با سرشکستگی زندگی کنیم. اگراتفاقی دردنیا بیفتند چطورممکن است بهمه جارخنه نکند وایران محفوظ بماند.

اگرماقدرت داشتیم که‌مملکت خودرا از این منطقه بمنطقه دیگر ببریم‌شاید بیطرفی ممکن بودامادر موقعیت فعلی بحکم تجربیات گذشته مادر عین‌حالیکه هم‌خودرامصروف حفظ‌صلح مینمائیم هرگاه بدون یارو یاورهم باشیم باید ازخود دفاع کنیم اما عقل حکم میکند که انسان یارویاوری برای خود پیدا کند البته دوسه‌مملکت دردنیا هستند که‌اعلام بیطرفی کرده‌اند ودردوجنـك بعلت وضع جغرافیائی‌خودسالم‌مانده‌اند صحبت‌من ازسوئد وسوئیس است اما فردفرد مردم این ممالك پیوسته آماده دفاع از استقلال مملکت خود بوده اند در سویس هرفرد یك‌تفنك درخانه دارد وبمجرد اینکه باو اطلاع دهند تفنك رابرمیدارد وخودرا برای دفاع‌مملکت معرفی میکند ازسال۱۳۳۹ باینطرف سوئیس هرسال‌نصف بودجه خودرا صرف تسلیحات میکند مقصود من اینستکه ماباید سیاستی‌پیش‌گیریم که اگر روزی بما حمله شد مردانه از خود دفاع کنیم سیاست ضعف وذلت‌وگریه‌وزاری بجه‌درد میخورد حالا که ما از خود دفاع میکنیم چرا مردانه نباشد ؟بهمین سبب ما به پیمانی که برای دفاع بوجودآمده‌بود ملحق شدیم .

ولی راجع باتحادیه های دیگر این موضوع بسیار جالب است اتحاد ملل فارسی زبان باعث افتخار مـا خواهد بود .

سایر ملتها که بیك زبان تکلم می کنند باوجود اینکه پراکنده هستند ومنافع مشترك ندارند میخواهند بهم به پیوندند .

بنابر این وحدت ملل فارسی زبان که دارای تمدن وفرهنك مشترك هستند مورد استقبال ماست .

شاهنشاه افزودند .در پاسخ‌قسمت دیگری از سئوال شما باید بگویم که بودن یا نبودن عراق تاثیری در کار پیمان بغداد ندارد موضوع مهم برای ما اینستکه هر ایرانی کـه صحبت از استقلال وناسیونالیسم میکند و بگفته خود ایمان داردباید معتقد باشد که این کشور اگر مورد تجاوز قرار گرفت از خود دفاع کند ویار ویاور داشته باشد .

سپس آقای پوروالی مدیر روزنامه بامشاد اظهارداشت :

اولین عرض جان‌نثار درزمینه واگذاری کار مردم بمردم است سالهاست که شاهنشاه بمتصدیان امور تاکید و توصیه میفرمایند که کارهای مردم را بخود مردم واگذار کنند .

برما معلوم نیست چه موانعی درکار بوده که‌دراینکار توفیق کامل حاصل نشده است .

زیرا قسمت عمده برنامه‌های اصلاحی رامیتوان بدست خود مردم سپرد نظیر برنامه‌های عمران وآبادانی مانند سد سازی که‌انجام آن ازمردم ساخته‌است.

شاهنشاه درپاسخ فرمودند بـرای اینکه ثابت شود خودمردم به‌تنهائی قادر باینکار هستند یك پیشنهاد مطرح کنید که‌مردم حاضرند سدی رابسازند اما اینکار مشکل بنظر میرسد اینکار سرمایه سنگین، مهندسین مشاور می خواهد ارز خارجی برای وارد کردن مصالح میخواهد . بعلاوه‌کمپانی های خارجی که‌اینکارها را بعهده میگیرند ضمانت دولت رامیخواهند آیابضمانت افرادعادی قناعت خواهندکرد ؟ شما سعی کنید به‌بینید آیا ممکن هست مردم خودشان پول دراینکارها بگذارند؟ خیلی مفید است .

زیرا وقتی مردم وارد اینکارهاشدند کار دولت سبکتر میشود.

شاهنشاه افزودند واگذاری کـار تلویزیون ونظایر آن بمردم دلیل بر آنستکه اینکار تشویق میشود حتی‌ما گفتیم کارخانه‌های سازمان برنامه‌نظیر کارخانه‌های قند بدست مردم سپرده شود .

لکن صنایعی هست که صنایع سنگین نامیده میشود این صنایع ملی است اصولا رژیم فعلی ایـران این رویه راحمایت میکند ،رژیم ایران از وقتی کـه پدرم شروع بکار کرد ملی شد ورژیم مابیك نوع رژیم سوسیالیسم تبدیل شد .

راه‌آهن ونفت و تلفن ومعادن ملی شد ومتعلق بدولت گردیدالان مادر زمینه سوسیالیسم از خیلی کشورهای سوسیالیستی جلوتـر هستیم .

معهذا بغیر از صنایع سنگین بقیه باید بدست مردم سپرده شود

سپس مدیر بامشاد گفت عرض دوم جان نثار درباره تقسیم املاك‌مزروعی است پس‌از اینکه املاك سلطنتی بنا به‌اراده شاهنشاه تقسیم شد و قدمهای بلند وکم نظیری در راه سعادت کشاورزان برداشته شد آیا وقت آن نیست کـه‌این‌اقدام توسعه یابد ونسبت بسایرین نیز عمل‌شود.

شاهنشاه در پاسخ فرمودند .

اگر میشد این کار را یکروزه انجام دهیم انجام میدادیم مملکت شما اصلا نقشه نداشت حالا باسیستم جدید ونقشه برداری هوائی‌کاریکه در گذشته طی ۵۰ سال انجام میشد دوساله انجام میشود وشایدتاکنون درایران انجام نشده باشد .

اما نقشه هوائی برای تقسیم‌اراضی زراعتی کافی نیست مااحتیاج به اکیپ‌های نقشه‌برداری داریم که این اراضی‌را نقشه‌برداری کند .

اگر احتیاج به‌تهیه مقدمات صحیح نبود باتاکید واصراری که‌دارم‌املاك خودم‌میبایستی‌در مدتی کوتاه‌تقسیم‌شده باشدامابا‌تمام‌فشاری که داشتیم‌قدرت انجام بیش ازاین نبود اراضی‌خالصه هم بهمین ترتیب نقشه‌برداری لازم دارد .درغیر اینصورت بدون‌نقشه برداری صحیح ممکن است درموقع تقسیم مثلا بیك نفرهشت هکتار وبه‌یك‌نفر کمتر برسد .این خود تولید نارضایتی میکند وبیعدالتی است بعلاوه‌اگرشما نتوانیدشرکت های تعاونی کامل ایجاد کنیداگر این زمین بلااستفاده در دست رعیت بماند چه‌خواهد شد ؟

قبل‌از آن ممکن بود اگر مالکی نوعدوست باشد بکشاورز مختصر کمکی بکند اما بعداز تقسیم اگر قادر بتهیه بذر ووسائل کار نباشد وضـــع او بد تـــر میشود .

تشکیل شرکتهای تعاونی متخصص میخواهد والان مشغول‌تربیت‌متخصص هستند امابه نسبت احتیاج اراضی زراعتی هنوز تربیت نشده‌اند .البته بعداز تقسیم املاك خود من واراضی خالصه درمورد اراضی دیگر اقدام خواهدشد .

فعلا اقدامات قابل توجه دیگری در جریانست و بزودی تصویب نامه‌ای صادر میشود که طبق آن حقوقی که مالکین بحکم سابقه از رعایا میگرفته‌اند نظیر مرغ وتخم مرغ وسرشیر وغیره ملغی خواهدشدالان درسراسر مملکت مشغول تحقیق هستیم که این قبیل عوارض وآداب ورسوم چیست وآنها را در سراسر مملکت موقوف میکنیم واین کار مهمی است .

آقای پوروالی مدیر بامشادسپس اظهار داشت .سومین عرض جان‌نثار در باره تبلیغات است در حالیکه مملکت احتیاج به تبلیغ دارد چه موجب شده است که دولتها نسبت به تشکیل وزارت تبلیغات اقدام نکرده‌اند شاهنشاه فرمودند . موضوع نام این تشکیلات که وزارت خانه باشد یا خیر تاثیری در انجام وظایف آن ندارد .من اذعان دارم که ما ایرانیها از این لحاظ زیاد ورزیده نیستیم، مطلبی را بموقع منتشر کردن ،وحدت مطالب وعنوان هر مطلب اینها مطالبی است که مدتها وقت میخواهد تا مادر این فن وارد شویم .

الان کارهای زیادی در این مملکت انجام میشود معهذا اشخاصی‌هستند که میگویند کاری نمیشود ما بـاید در این قسمت بتدریج خودرا تقویت کنیم مسئله مهم اینستکه شاید عده‌ای فکرکنند تبلیغ کردن یعنی دروغ گفتن در صورتیکه ما اگرحقایق را بگوئیم کافی است . در این‌هنگام آقای‌تهرانیا نمدیر روزنامه خراسان ضمن اشاره بترقی مطبوعات درتهران وشهرستانها باستحضار رسانیدندکه شاهنشاه دستوراتی صادر فرمودند که شهرستانها هم‌از آنچه در پایتخت وجود دارد برخوردار شوند میخواستم از پیشگاه ملوکانه استدعا کنم که در این مجالس‌مدیران جرائدشهرستان ها هم دعوت شوند تا از نزدیك از محضر شاهنشاه‌استفاده نمایند .

شاهنشاه درپاسخ فرمودند مانعی ندارد. مامدیران جرائد شهرستانها رانیز روز شنبه اول هرماه میپذیریم اما مطالبی که‌یادآور شدید صحیح است طهران بسرعت بزرك میشود و این نباید بقیمت خالی شدن شهرستان ها تمام شود ومردم شهرستانها نباید برای انجام کارهای خود باشکال برخورد کنند. درگذشته برای گرفتن تصدیق رانندگی میبایستی به‌تهران بیایند .

در قسمتهای اقتصادی و ارزی تسهیلاتی که‌در تهران هست باید در شهرستانها هم‌باشد بزودی دولت لوایحی بمجلس‌خواهدبرد واختیارات بیشتری باستانها داده میشود .

اصولا همانطوری که‌گفته‌ام تاجائیکه ممکن است باید کارمردم را بخودشان واگذارکرد تااگر کارها ایرادی داشته باشد مردم این ایراد رابخودشان‌داشته باشند و خودشان آن را بر طرف کنند وچه بسا مردم میتوانند بخوبی از عهده اداره امور شهر خویش‌برآیند.

بقیه درصفحه‌بیستم

تجدید نظر درقرارداد

بقیه از صفحه اول

کویت به اتحادیه عرب خودداری مینمایند واین دلیل برآن است که هنوز نظریه انگلستان روشن‌نشده است .

آنچه مقامات سیاسی در این باره میگویند عبارت ازاین است که بین کویت وانگلستان قرار داد تحت‌الحمایگی وجود دارد وطبق این قرار داد که‌در ۱۸۹۹ منعقد شده شیخ کویت حق ندارد با دولت‌های دیگر روابط سیاسی برقرارنماید ونماینده از آنها بپذیرد ویا سفیر بخاك آنها اعزام دارد وعمل الحاق کویت به اتحادیه عرب مانند اعزام سفیر بکشورهای عضو این اتحادیه ودر نتیجه مخالف روح قرار داد منعقد شده میباشد .

در لندن اکنون بیش از پیش احساس می شود کـه انگلستان باید در سیاست خود با شیخ نشینهای خلیج تجدید نظـر نماید وآنرا براصول مدرن‌وشرایط روز استوار سازد

گروه سلطنتی مطالعات سیاسی انگلستان طبق گزارشی که بدولت این کشور تسلیم نموده اظهار نظر کرده بایددرقراردادهای بین‌بریتانیا وشیخ های خلیج فارس تجدیدنظر بعمل آید .

در این گزارش اضافه شد تنها راه حل مسئله این شیخ نشینهـا تاسیس کشورهائی نظیر موناکو و جمهوری سان مارن عرب است .

معاملات قبل از اعلام

بقیه از صفحه اول

مهمترین اصلاحی که‌درقانون‌قدیم بعمل آمده اینست که پرونده‌های مربوط باموروررشکستگی درخارج ازنوبت ودر اسرع‌وقت رسیدگی‌خواهدشد تاجواب طلبکاران وکسانی‌راکه‌باورشکسته سر وکار داشته‌اند درکوتاهترین مدت داده شود .

تشریفات زائد که‌موجب اطاله تصفیه امور ورشکستگی بوده از قوانین‌سابق حذف گردیده برای ورشکستگان به تقصیر وتقلب مجازاتهائی در نظر گرفته شده که‌از اعمال این قبیل ورشکستگان جلوگیری خواهد کرد.

انتقال اموال

همچنین درلایحه جدید مواردی جهت کسانیکه برای فرار از پرداخت دین قبل ازاعلام توقف اموال خودرابدیگران منتقل مینمایند پیش‌بینی شده تا نمود .

بسهولت بتوان معاملات آنهارا باطل همچنین ترتیبی درنظر گرفته شده تاامور مربوط بورشکستگی که در دادگاهها مطرح‌میشود دریك مرحله مورد رسیدگی ماهوی واقع شود وحکم آن مرحله فقط قابل تمیز باشد.

تثبیت موقعیت

خبرنگارما درگزارش خوداضافه‌میکند: بقراریکه کسب اطلاع شده‌برای‌سازمان اداره‌ورشکستگی و ترتیب استخدام اعضای آن اداره نیز مقرراتی وضع شده که‌موقعیت کارمندان آن اداره تثبیت شود وهمچنین برای مصرف درآمدهای اداره تصفیه که‌اضافه درآمد آن بعداز وضع مخارج بچه مصرفی برسد پیش‌بینی هائی شده‌است .

ورود

آقای دکتر شمس تابش که جهت مطالعه در رشته تخصصی خـود (جراحی دهان) بکشور های اروپا مسافرت کرده‌بودبتهران‌مراجعت‌نمود

آقای پروفسور قوام صدوقی از مسافرت اروپابه‌تهران مراجعت‌نمود

آقای دکتر محمود پیشوا وکیل درجه یك‌دادگستری که دوره‌دکترای حقوق را درپاریس گذرانده است بتهران مراجعت نمود.

دنباله گزارش خبرنگاران ما در شهرستانها

کشف ۲۷ کیلو تریاك ترکیه

تریاکهای قاچاق ازداخل یك تاکسی بدست‌آمد وتاکنون هفت نفر دستگیر شده‌اند

خبرنگار ماازخوی گزارش میدهد دوروز قبل استوارجعفری رئیس پاسگاه گاردگمرك «صوفیان» از توابع خوی ضمن گشت درخیابان بتاکسی شماره ۴۳۷ که‌باشش نفر سرنشین بسرعت حرکت‌میکرد‌مظنون شد پس‌از بازرسی ازداخل اتومبیل مزبور مقدار۲۷ کیلوگرم تریاك که‌دریك گونی قرارداشت کشف شد تریاکهای مزبور ضبط‌گردید وشش‌نفر سرنشینان تاکسی همراه باراننده آن‌دستگیر گردیدند فعلا بازجوئی از دستگیرشدگان ادامه دارد تاصاحب تریاکها معلوم شود .

استاندار جدید از آبادان بازدید کرد

ازآبادان خبرنگارما گزارش میدهد آقای فولادوند استاندار جدیـد خوزستان بمنظور بازدید ازوضع عمومی شهربه‌آبادان واردشد.

هنگام ورودایشان آقای حشمتی فرماندار آبادان خیرمقدم گفت و مستقبلین رامعرفی نمود.

آقای استاندار اظهار داشت امیدوارم برای تامین رفاه و آسایش‌کارگران باین‌منطقه اقدامات موثری انجام گیرد.

تقاضا از هیئت دولت

خبرنگارما از اشنویه گزارش میدهد بطوریکه شایع است بازدید از اشنویه دربرنامه هیئت دولت گنجانیده نشده است ساکنین اشنویه تقاضا دارند هیئت دولت ازاین محل نیز بازدید نمایند .

زنی که ازرفتن بعراق خودداری میکرد بدست شوهرش مجروح شد

بطوریکه خبرنگار ماازبانه‌گزارش میدهد مدتها بود که«رحیم محمد» ساکن قریه‌مرزی «میران بند» از توابع بانه سنندج بهمسر خود فاطمه اصرار میکرد که‌باید باو بعراق‌برود ولی همیشه با مخالفت شدید همسر خود مواجه می‌شد پریروز نیز «رحیم محمد» درحالی که‌تفنك شکاری خودرا دردست داشت به‌فاطمه اطلاع داد که‌خودرا برای رفتن بعراق آماده‌نمایدولی فاطمه باپیشنهاد همسرش شدیدا مخالفت کرد .«رحیم محمد» که‌از نافرمانی فاطمه عصبانی شده‌بود با شلیك یك‌گلوله‌اورا درخون خود غوطه‌ور ساخت وپس ازوارد آوردن چند ضربه داس به‌جسد نیمه‌جان وی بخاك عراق متواری شد . فاطمه بوسیله عده‌ای به‌بهداری منتقل شدوجریان ازطرف‌ژاندارمری بانه تحت رسیدگی قرار گرفت .

کنفرانس عمرانی کرمان خاتمه یافت

درجلسات این‌کنفرانس ۱۲قرارداد عمرانی امضاء شد

بطوریکه خبرنگارما ازگرگان گزارش میدهد کنفرانس عمرانی کرمان که باحضور نمایندگان سازمان برنامه وشهرداران استان کرمان تشکیل شده بود پایان یافت .

دراین کنفرانس دوازده قرارداد عمرانی امضاءشد برای اجرای این قراردادها سازمان برنامه‌متعهد شدکه‌مبلغی بیش از۱۰۹ میلیون ریال بلاعوض پرداخت نماید .

خودکشی سرباز

از دزفول خبرنگارما گزارش میدهد دیروز سرباز وظیفه‌ای بنام ابراهیم که درحوزه نظام وظیفه دزفول خدمت میکرد بعلت نامعلومی باشلیك چند گلوله خودکشی کرد و بلافاصله جان سپرد . جنازه پس‌از انجام تشریفات قانونی مدفون گردید .

واعظ شهر را مضروب کرد

خبرنگار ما از شهسوار گزارش میدهد دو روز قبل آقای حاجی غروی یکی از وعاظ شهسوار لنگرود برای ایراد سخنرانیهای مذهبی وارد شهسوار شد ولی شب گذشته پس از ایراد سخنرانی مذهبی در مسجد «دلمرز» شهسوار هنگامیکه عازم منزل بود مورد تهاجم اسمعیل بهرمور یکی از اهالی قرار گرفت ومضروب‌گردیداسمعیل در بازجوئی خودرا بسرعموی سخنران‌مزبورمعرفی‌نمود و علت این عمل را اختلافات خانوادگی ذکرکرد کرد .

پلیس گمرك ، قاچاقچی ازآب درآمد!؟

خبرنگار ما در بنادر جنوب گزارش میدهد دو روز قبل بمعاون گمرك بندر بوشهر اطلاع داده شد که یکی از افراد پلیس گمرك تعدادی مرغو خروس در یکی از موتور لنجها گذاشته وقصد دارد بطور قاچاق بوسیله ناخدای موتور لنج آنهارا بخارج حمل نماید معاون گمرك شخصا به بندرگاه رفت وموتور لنج را مورد بازرسی قرار داد وچون جریان باگزارش واصله تطبیق میکرد دستور داد مرغ وخروسها را خارج کنند. فعلا پلیس قاچاقچی در بازداشت بسر میبرد .

دستگیری سارق تهرانی

روز گذشته پاسبان کشیك محل «نمازیان» بندر پهلوی جوان ۲۴ساله‌ای بنام اقدامعلی خدا دوست را هنگام فروش مقدار زیادی اثاثیه مسروقه دستگیر کرد و دربازجوئی اقدامعلی اظهار داشت این اموال را از تهران سرقت کرده‌ام .

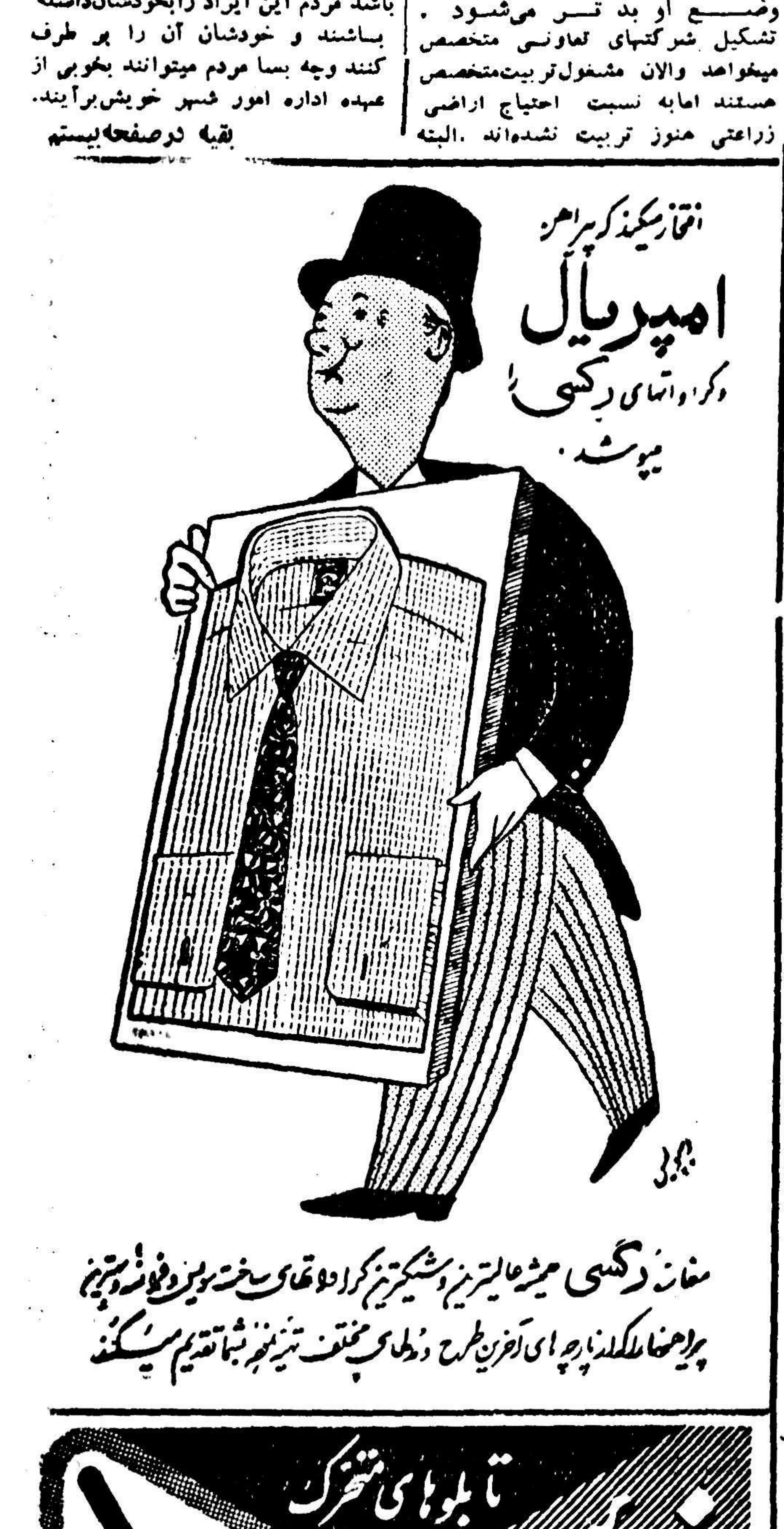

در چهارگوشه تهران

«لعش زنده»

پنجشنبه گذشته فیلم «نعش‌زنده» اقتباس از آثار نویسنده بزرك روس لئون تولستوی در خانه فرهنك شوروی بمعرض نمایش گذاشته شد.

جمعی‌از فرهنگیان ونویسندگان و هنرمندان بنا بدعوت انجمن روابط فرهنگی ایران و شوروی در خانه فرهنك حضور یافته و فیلم مزبوررا تماشا کردند.

مواظب باشید!

سخنگوی‌وزارت‌بهداری‌اظهار داشت: با آغاز نسیم خزانی وتغییر فصل در هوای تهران دگرگونی حاصل گردیده و بیماریهای ناشی از سرما ـ خوردگی افزایش یافته است. سخنگوی مزبور یادآورشد که خانواده ها باید مواظب اطفال خود باشندتا به بیماری های مزبور دچار نشوند.

۱۷۳ نفر دیگر وام خودرا پس گرفتند

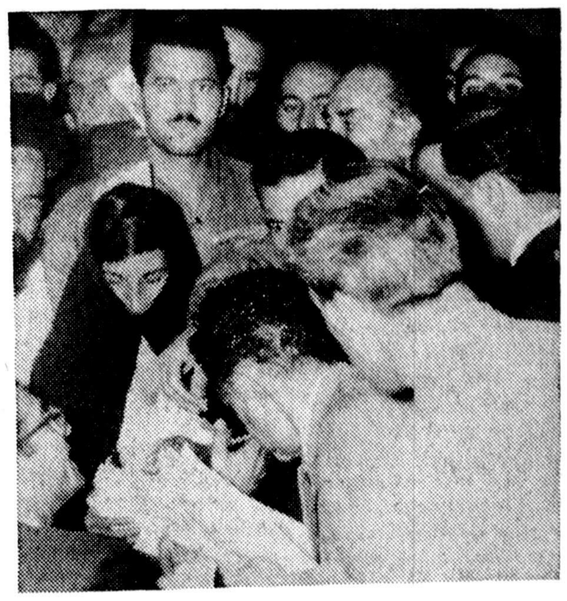

امروز هم بازار آقای نوروز بختیاری در بنگاه برق گرم‌بود! اوبا اینکه دوساعت زودتر از وقت‌اداری به محل کارخود دربنگاه برق‌آمده بود معذالك ازهمان صبح زود (ساعت شش‌صبح) بیش از ۲۰۰ نفر اطرافش را گرفته بودند وشماره نوبت میخواستند.

این عده مشترکین‌بنگاه برق بودند که‌نوبت استرداد وام واقساط مترسیده آنها فرا رسیده است. رسیدگی به کوپن‌ها واسترداد وام ادامه یافت وبطوریکه خبرنگار ما اطلاع حاصل کرد رویهمرفته امروز عده‌اینگونه اشخاص بیش ازهفته‌های دیگر بود ومجموعا امروز ۱۷۳ نفر اقساط سپرده خودرا دریافت کردند.

پیشرفت های اجتماعی

ده‌هزار نفر بر مشترکین برق افزوده شد

بیش از۳۵۳ میلیون ریال درآمد بنگاه برق درسال گذشته بوده‌که ازاین مبلغ ٤٥ میلیون ریال مالیات پرداخت شده است

امروز اطلاع حاصل شد که باروشن شدن برق متقاضیان سال ۳۶ درحال حاضر وهمچنین فرا رسیدن نوبت متقاضیان سال ۳۷ که از سه ماه دیگر شروع میگردد وبرق آنها دایر میشود عده کلیه مشترکین برق به بیش‌از ٦۰ هزار مشترك میرسد .رویهمرفته در سال جاری ده هزار مشترك که‌صاحب برق شده‌اند برعده مشترکین‌اضافه شده وبهمین نسبت برمیزان در آمد وصولی بنگاه درسال جاری افزوده خواهد شد.

درآمد وصولی بنگاه در سال گذشته جمعا بالغ بر۳۸۹ر۸۰۱ر۲۵۲ ریال بوده که ازاین مبلغ ٦۵۰ر۲۸۰ر۹۹ ریال صرف امور «پرسنل» وکارهای اداری شده و ۳۵۰ر۲۳ر۲۷ ریال جهت خرید لوازم وماشین آلات مورد لزوم و وکارهای تعمیراتی و۵۰ر۵۱۰ هزار ریال برای تامین سوخت مورد لزوم و۳۸۹ر۲۳۷ر۱۲۱ ریال صرف هزینه‌های ضروری واسترداد‌وامهای مشترکین وبهره آن و٤۵ میلیون ریال مابقی بمصرف پرداخت مالیات رسیده است.

علاوه برمیزان درآمد فوق و هزینه‌های مربوطه ،بنگاه مستقل برق تهران در حدود ٦۰ میلیون‌ریال از موسسات دولتی وغیره بابت برق مصرفی آنان طلبکار است.

کوره‌پزخانه مزاحم

دیروز عده‌ای از ساکنین قاسم آباد تهران‌نو باداره روزنامه آمده واز مزاحمت کوره‌پزخانه (زاکرس آهن) واقع در قاسم آبا دشکایت میکردند و اظهار میداشتند که کوره‌پزخانه مزبور با دود ومزاحمت های دیگریکه ایجاد نموده سلامت همه‌وخصوصا اطفال‌رادرمعرض خطر قرار داده است وبا اینکه وجود کوره‌پزخانه درداخل شهرمخالف‌با مقررات است و صاحب کوره‌پزخانه مزبو ربارها تعهد سپرده است‌که کارگاه خودرا بخارج شهر منتقل نماید تاکنون دراین مورد اقدامی ننموده است ! تقاضا داریم که شهرداری تهران در این باره اقدام لازم را بنماید.

ضیافت بافتخار مدیر روزنامه اقدام لاهور

عصر دیروز مجلس ضیافتی بافتخار آقای ممتاز احمد مدیر نامه اقدام چاپ لاهور (پاکستان غربی)درمنزل آقای دکتر عرفانی وابسته فرهنگی سفارت کبرای پاکستان برپا بود که در آن جمعی ازمدیران جرائد ونویسندگان شرکت داشتند.

قطع ارتباط تلفنی مشترکین تلفنهای مغناطیسی‌در یوسف‌آباد

امروز از شرکت تلفن ایران اطلاع داده شد برای تبدیل تلفنهای مغناطیسی منطقه یوسف‌آباد بتلفن‌های خودکاراجبارا ارتباط تلفنهای مغناطیسی برای چند روز قطع میشود ولی صبح‌روز سه‌شنبه همین هفته مجددا ارتباط تلفنی این عده برقرار میگردد.

تبدیل تلفنهای مغناطیسی یوسف‌آباد ـنارمك وتهران‌نو بتلفنهای اتوماتیك‌ظرف دوهفته آینده باتمام میرسد.

ضمنا چون عده‌ای از مشترکین تلفنهای مغناطیسی بعد ازصدور تصویب‌نامه هیئت دولت در مورد میزان پرداخت ودیعه تلفن بمبلغ۲۲ هزار ریال تلفن گرفته اند از طرف شرکت تلفن باینگونه مشترکین کتبا اطلاع داده شده برای انجام تشریفات مالی که قسمتی از آن‌مربوط بهزینه سیم‌کشی جدید وتبدیل تلفن آنها بخود کار میباشد بشرکت تلفن مراجعه نمایند.

نوسان کارو کارگر

همه ماهه عده‌ای برای پیداکردن کار و بعضی‌ها در جستجوی کارگر بادارات کاریابی و مشاغل درتهران مراجعه می‌نمایند که گاهی اوقات تعداد نیازمندی‌ها به وجود کارگر خیلی بیش‌از تعداد افرادی است‌که در جستجوی کار میباشند.

خبرنگار ما اطلاع میدهد که در طی یکماهه مرداد گذشته۱۲۹ نفر برای پیدا کردن کار به اداره مشاغل و کاریابی تهران مراجعه کرده‌اند که بااینکه ۱۲۲ محل خالی برای کارگر وجود داشته فقط ۵۹ نفر از آنها توانسته‌اند بکار مشغول شوند زیرا برای هر یك از آنها باید کاری مطابق‌ذوق و استعداد و تخصص و حرفه‌شان پیدا کرد.

ولی در اصفهان ٤۷ نفر برای‌پیدا کردن کار مراجعه کرده‌اند که‌از ۱۸ محل خالی توانسته‌اند ٦ محل آنرا اشغال کنند.

آینده هواپیمائی در ایران

درحسابی پیش بینی میشود

بعداز ظهروز پنجشنبه گذشته‌در جلسه سخنرانی‌انجمن‌ایران وامریکا عده زیادی به سخنرانی آقای «شرمن نیکلز» مدیر فنی شرکت هواپیمائی ایران گوش دادند.

آقای نیکلز سخنرانی خودرا زیر عنوان «آینده هواپیمائی‌در ایران ایراد کرده و درپایان سخنان خود گفت:

«در کشوری که راه‌سازی مشکل ومستلزم هزینه‌زیادی‌است ،همچنین از رودخانه ها وکشتی رانی بروی آنها محروم میباشد برای حمل و نقل و مسافر بری هوائی آینده

آشنائی سردفتران با مدیر کل ثبت

دیروز از ساعت پنج بعد ازظهر سردفتران اسناد رسمی تهران در کانون سردفتران‌اجتماع کردندتا باآقای وجیهاله فاضل سرجوئی مدیر کل جدید ثبت از نزدیك آشنا شوند .در این جلسه مدیر کل وروسای ادارات ثبت وعده‌زیادی از سردفتران حضور داشتند ابتدا آقای ملایری‌سردفتر شرحی پیرامون سوابق اخلاقی وفامیلی وخدمات مدیر کل جدید اظهارداشت وضمنا مشکلات کار سردفتران را متذکرشد و تقاضا نمود که اقداماتی برای حل‌مشکلات موجود از طرف‌ثبت کل بعمل آید .سپس آقای فاضل سرجوئی مدیر کل‌ثبت شرح‌مبسوطی پیرامون وظائف ادارات ثبت ایراد کرد وتذکرداد که حوزه مسئولیت‌و اختیارات رؤسای ثبت محدود به‌منطقه معینی نیست بلکه در سرتاسر کشور هرجا که زمین‌یافت شودبلاك ملك نصب شده وادارات ثبت حافظ تثبیت‌کلیه املاك‌مردم‌درقلمرو حقوقی ایران‌میباشند بعد بوظائف سردفتران اشاره کرد وگفت سردفتران افراد برگزیده کشورمیباشند وکسانی هستند که بعنوان امین کلیه حقوق واموال وناموس‌مردم‌بدست آنان سپرده شده است.

سپس آقای وحدت سردفتر شرحی بیان داشت وتقاضا کرد که‌مدیر کل جدید توجه مخصوصی برای رفع‌مشکلات وایجاد تسهیلات‌بمنظور انجام سریع حوائج معامله کنندگان‌فراهم آورند.

مجلس تاساعت هفت بعد از ظهر ادامه داشت ودرپایان اعضای‌هیئت مدیره کانون سردفتران از مدعوین پذیرائی بعمل آوردند.

تقاضای کشتار آزاد

امروز از طرف جمعیت کشتار کنندگان خرده پا اطلاع رسید که‌از شهرداری تهران‌تقاضاکرده‌اند مانند گذشته‌بموجب حق کشتاری که‌دارند بکشتارلازم برای دکاکین‌خوداقدام نمایند

کارهای مردم درمؤسسات عمومی ودولتی

۱٦۰۰ پزشك ودندانپزشك در خدمت بهداشت تهران

درشماره گذشته اطلاعاتی درباره بیمارستانهای تهران در دسترس خوانندگان قرار دادیم، اکنون درمانگاههائی راکه مستقل از بیمارستانها درگوشه وکنار تهران بمعاینه ودرمان بیماران اشتغال دارند بانام ونشان معرفی میکنیم. امیدواریم که این راهنمائی بهنگام لزوم مورد استفاده خوانندگان مقیم تهران قرار گیرد.

علاوه بردرمانگاههائی که ذکر شد ٤۰ درمانگاه مستقل دیگر وابسته بوزارت بهداری ـ شهرداری وموسسات خیریه بشرح ذیل در تهران وجود دارد.

درمانگاه جعفری در خانی‌آباد ـدرمانگاه جنوب شهر چهارراه مختاری ـدرمانگاه جوبربالك در جی‌علیا ـ درمانگاه جی‌سفلی ـ درمانگاه خیریه ثریا شماره‌یك درمیدان شوش ـ درمانگاه شماره دو ثریا دردروازه غار ـ درمانگاه دریفوس در خیابان شهباز ـ (این درمانگاه شامل بخش‌های چشم ـکودکان ـزنان ـدندان پزشکی آزمایشگاه ـتلقیحات است).

درمانگاه سرآسیاب دولاب در سرآسیاب دولاب ـ درمانگاه سعد در دربند شمیران ـ درمانگاه شارعی در چهارراه مختاری ـ درمانگاه بنگاه خواجه‌نوری دردروازه شمیران ابتدای خیابان گرگان (این‌درمانگاه نیز شامل بخش امراض‌اطفال ـدندا نپزشکی ـ مامائی ـ آزمایشگاه ـ تلقیحات است .)

درمانگاه شماره ۲وزارت بهداری در خیابان سیروس ـ درمانگاه شماره ۳وزارت بهداری در کوچه آبشار ـ درمانگاه شماره ٤ وزارت بهداری در خیابان خراسان ـ درمانگاه شماره ۷ وزارت بهداری در نظام‌آباد ـ درمانگاه مرکزی شهرداری در میدان سپه ـ درمانگاه شماره ۱ شهرداری در خیابان آذربایجان ـ درمانگاه شماره ۲ شهرداری درمیدان ژاله ـدرمانگاه شماره ٤ شهرداری در خیابان مولوی ـدرمانگاه شماره ۵ شهرداری درخیابان خواجه نظام الملك درمانگاه شماره ٦شهرداری‌درخیابان دلگشا چهار صد دستگاه ـ درمانگاه شماره ۷ شهرداری در چهارراه عباسی ـدرمانگاه شماره ۸شهرداری در خیابان شاهرخ سلسبیل ـ درمانگاه شماره ۱۰ شهرداری در دروازه قزوین ـ درمانگاه شماره ۱۱ شهرداری در خیابان شهباز ـدرمانگاه شماره ۱۲شهرداری درخیابان‌شاهپور چهارراه مختاری ـ درمانگاه شهرداری تجریش (این درمانگاه شامل بخش های طبی ـ مامائی ـدندانسازی است ودرتمام۲٤ ساعت روزباز است .)

درمانگاه قلهك جنب شهرداری قهلك ـ درمانگاه کانون خیرخواه در خیابان سیروس ـ درمانگاه کودکان در خیابان عباسی ـ درمانگاه مبارزه باکچلی وعکسبرداری ازریه ابتدای خیابان قوام‌السلطنه ـ درمانگاه مهرآباد ـ در مهرآباد ـدرمانگاه شماره ۲نجات (مخصوص معاینه ومعالجه فواحش) درخیابان سی متری گمرك ـ درمانگاه نجم در بازارچه نایب‌السلطنه ـ درمانگاه نیاوران در نیاوران ـ درمانگاه والاحضرت اشرف پهلوی در خیابان مولوی ـ درمانگاه هدایت (شماره یك وزارت بهداری) در خیابان استامبول ـدرمانگاه یافت آباد در یافت‌آباد ـ درمانگاه یوسف آباد در کوی کارمندان یوسف‌آباد.

تعداد پزشکان تهران

طبق آماریکه از اداره آموزش وزارت بهداری گرفته‌شده هم‌اکنون در تهران متجاوز از ۱۳۰۰ پزشك دیپلمه و۳۷ پزشك مجاز و۱۷٦ دندانپزشك دیپلمه و۷۸ دندانپزشك مجاز بطبابت اشتغال دارند.

همچنین در تهران ۱۳۲ مامای دیپلمه برای زایمان های طبیعی وجود دارند.

حوادث گوناگون

حریق در خیابان لاله‌زار

عصر دیروز یك مغازه خرازی در خیابان لاله‌زار آتش گرفت و چون محل حریق خیابان لاله‌زار بودعده زیادی از عابرین در حوالی مغازه آتش گرفته‌جمع شده بودندمامورین آتش نشانی‌پس ازاطلاع‌ازوقوع آتش سوزی بمحل آمده‌وبعد ازیك‌ساعت باچهار رشته لوله موفق بخاموش کردن حریق شدند .مغازه مزبور متعلق به آقای‌سیدرضا افسری‌زاده بوده وهنوز ملت حریق ومیزان خسارت معلوم نشده است.

چند خبر درچند سطر

آتش دامنش راگرفت ـ جیب‌بر ۱۲ ساله ـ دومسموم ـ صاحبخانه بجرم شروع بکلاهبرداری محکوم شد ـ بلیط برنده ۲هزار تومانی جعلی از کار درآمد

دیشب جوان ٦ ۱ساله‌ای بنام غلامعلی فرزند اکبر در بیمارستان فیروزآبادی درگذشت. بقرار اطلاع دیروز در شهرری عده‌ای از جوانان کهنه پاره‌ای را بشکل آدم درآورده و با نفت آتش زده از روی آن میپریدند . علامعلی نیزکه در این مراسم شرکت داشت هنگام‌پریدن آتش بلباسش گرفت و مشتعل گردید ودر نتیجه شدت جراحات وارده در بیمارستان فوت شد.

*امروز آقای باقر قربانزاده در خط ۱۳ جیب‌بری‌راکه دست در جیبش کرده و مبلغ پنجهزار ریال وجه نقد ویرا بیرون کشیده بود دستگیر کرد. این جیب‌بر ۱۲ساله رحمان فرزندسهراب‌نام داردو امروز ازطریق‌کلانتری ۹تحویل‌دارالتادیب گردید.

دیشب یك زن ۳۰ ساله بنام پروین فرزند علی جعفر ساکن خیابان جمشید و یك جوان ۱۷ساله بنام منصور فرزند علی ساکن‌خیابان ده‌متری جهت‌درمان بخش‌مسمومین منتقل وتحت درمان قرار گرفتند.

* امروز شعبه ٦ دادگاه جنحه بریاست آقای فاتح و دادیاری آقای نیکو تشکیل شد وبانوی ۵۸ ساله‌ای بنام هایگانوس پطرس را به چهار ماه زندان محکوم کرد این بانو بجرم شروع بکلاهبرداری ازمستاجر خود محکوم شده است.

* امروز جوان ۲۲ ساله‌ای بنام عبداله بنا بشکایت بقالی بنام‌عباداله از طرف مامورین ژاندارمری‌مهرآباد بازداشت شد. این جوان نمره یکی از بلیطهای بخت آزمائی راتراشیده و بجای آن نمره بلیط برنده بیست هزار ریالی را گذاشته و بلیط‌جعلی را بمبلغ دویست تومان‌باین بقال فروخته بود.

این مرد گرك هاررا بابیل کشت!

سه‌تن از مجروحین گرك هار گزیده

امروز انستیتو پاستور اطلاع‌داد که چهارنفر دیگر باسامی خلیل محمدی ،آقا فرزند نعیم ،علی‌فرزند احمد وبهروز فرزند میرزا که سه روز قبل‌در قریه حوالی تبریز در اثر حمله گرك‌هار مجروح‌شده‌اند به تهران منتقل شده ودر بخش ضد هاری انستیتوپاستور تحت معالجه قرار گرفته اند.

بطوریکه خوانندگان اطلاع‌دارند در حدود یکهفته قبل گرك‌هاری در کلیبریکی از قراء اطراف تبریز قریب سی‌نفررا مجروح‌ساخته‌است ومجروحین بدستجات مختلف‌ازطرف شهرداری تبریز بتهران منتقل و تحت معالجه قرار گرفته‌اند یکی از مجروحین دسته‌اخیر که علی فرزند احمد نام‌دارد گرك مزبور را دوشب قبل بقتل رسانیده است.

علی درباره چگونگی کشتن گرك هاراظهارمیداشت‌نیمه شب‌هنگامیکه ازباغ بخانه برمیگشتم گرگی راه را برمن بست وبمن حمله کرد من بیلم راداخل دهانش کرده واو را بزمین انداختم وقریب یکساعت با هم گلاویز بودیم تا اینکه دیگر چیزی نفهمیدم .صبح زود وقتیکه از حالت بیهوشی بیرون آمدم خود را غرق درخون دیدم ودر کنارم‌لاشه مرده گرك افتاده بود.

از طرف مامورین شهرداری کله گرك برای معاینه بتهران ارسال شده است بقرار اطلاع حال‌سی‌نفر مجروحین قریه کلیبر رضایت‌بخش است.

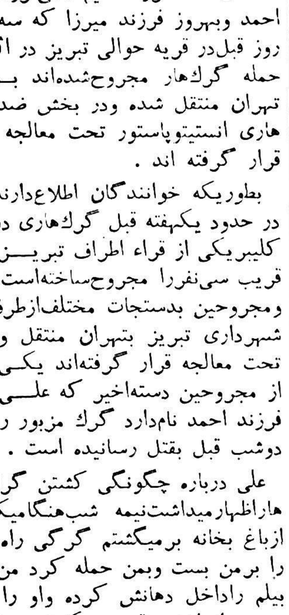

علی
پس ازساعتی گرك راازپای درآورد

یك زن وشوهر قاچاقچی بدست دادستان بازداشت شدند

دراین عکس بانو فتحیه بایکی از مامورین دیده میشود

دیروز مامورین اداره مبارزه بامواد مخدره زنی بنام فتحیه و شوهرش امیر را که ازقاچاق فروشان سابقه‌دار می‌باشند درخانه‌ای‌واقع درجنوب شهر بامقداری هروئین دستگیر کردند. زن‌وشوهر متهم با پرونده تحویل دادسرا شدند امروزآقای‌پرتو دادستان‌تهران به‌خبرنگار ما گفت: این‌زن‌وشوهر از قاچاقچیان معروف می‌باشند واز مدتها قبل بخرید وفروش مواد مخدره از قبیل هروئین وکوکائین ومرفین‌اشتغال داشته‌اند. وحتی بوسائلی مقداری‌ازآنرا بکشورهای خارج میفرستادند که‌بدستور من دستگیر وبازداشت شده‌اند. پرونده این قاچاقچیان در شعبه ۲۰بازپرسی مورد رسیدگی است. بقرار اطلاع این زن‌وشوهر باقرار بازداشت موقت زندانی شدند.

ازدست دکتر معالج شکم خودرا پاره کرد

دیشب مرد ۵۵ساله‌ای بنام مهدی فرزند ابوالفضل بقصد خودکشی شکم خودرا باچاقوپاره کردکسانش‌جریان را بمامورین کلانتری بیست اطلاع دادند بدستور ستوان آسائی افسر نگهبان مجروح به بهداری شهربانی منتقل‌وبستری شد وی دربازجوئی اظهار داشت من از دست دکتر معالجم بتنگ آمده و میخواستم خودکشی کنم پرونده امروز بدادسرا ارسال شد.

این دو نفر در خیابان خوش کشتار میکردند

روز گذشته مامورین دایره تجسس موفق شدند دونفر قصاب راباسامی جمشید قصاب زاده وسیدهادی فرزند سیدعلی اکه درخیابان خوش‌حوالی بخش ۱۸ مبادرت بذبح ٦راس گوسفند بطورقاچاق کرده‌بودند دستگیر سازند این‌دونفر برای تعقیب وتعیین‌مجازات روانه دادسرا شدندولاشه‌های گوسفند باتنظیم صورت مجلس تحویل کشتارگاه گردید.

«جعفر کوچیکه» در کوچه «سرکه‌ایها» دستگیر شد!

جعفر کوچیکه

«جعفر کوچیکه» میباشد در حالیکه مشغول مخلوط کردن و لول کردن مقداری تریاك بود دستگیرساختند جعفر با مقدار ٦۷۰ گرم تریاك‌لول و یکعدد ترازو به سازمان منع کشت خشخاش تحویل داده شد.

*همچنین مامورین پلیس دیروز شخصی بنام حسین خورشائی اهل اصفهان وبانوئی بنام فاطمه فرزند حسین راکه در چهارراه عزیزخان قصد فروش ٦٦۰ گرم تریاك را داشتند دستگیر ساختند کالای قاچاق متهمین به سازمان منع کشت خشخاش تحویل گردید.

از چند روز قبل بمامورین تجسس پلیس اطلاع رسیده بود که‌شخصی معروف‌به «جعفر کوچیکه» که‌از قاچاق فروشان سابقه‌دار است در بخش ۱۵ اقدام بخرید وفروش‌تریاك مینماید چون مامورین اطلاع حاصل کرده بودند جعفر اغلب صبح زود از منزل خارج میشود و روزها در محل دیگری مخفی میشود لذا مامورین تجسس ساعت چهارصبح امروز در معیت آقای متولی‌معاون تجسس به کوچه «سرکه‌ایها»واقع در بخش پانزده رفته واز دیوارداخل منزل جعفر شدند مامورین پس‌از جستجوی مختصری سید جعفر فرزند سید حسن راکه معروف به

«مهندس اداره ساختمان» کلاهبردار سابقه داری بود

برای شرکت درمناقصه شش هزارمتر مربع موزائیك ،سی هزار ریال ازدستش رفت

امروز آقای علی احمدی‌صاحب موزائیك سازی احمدی واقع در بخش ۱۹ به کلانتری ۱۹ مراجعه و بآقای ستوان صبوحی افسرنگهبان شکایت کرد:

چند روز قبل جوانی بااتومبیل وارد موزائیك سازی من‌شد وخود رابکی از مهندسین اداره ساختمان فرهنگ فارس معرفی کرده اظهار داشت :برای خرید شش هزارمتر مربع موزائیك سنك نما بتهران آمده‌ام وچون شمارا از سابق میشناختم وبحسن انجام کار شما آگاه بودم پیشنهاد میکنم درمناقصه خرید موزائیکها شرکت کنید .وی سپس افزود این موزائیکها برای ساختمان مدارس جدیدالبناءحرفه‌ای فارس خریداری میشود ومن چون از شروع ساختمان مدارس حرفه‌ای دراستان فارس اطلاعاتی داشتم حاضر بشرکت دراین مناقصه شدم ودستور دادم چای آوردند ویك ساعت بعد آقای مهندس پس از مذاکراتی از مغازه خارج شد و وعده کرد که دو روز دیگرمجددا مراجعه خواهد کرد وروز انجام مناقصه واطلاع خواهد داد.

آقای مهندس آمد

آقای احمدی در دنباله شکایت خود افزود دیروز آقای مهندس با اتومبیل خود در حالیکه کیف چرمی بزرگی دردست داشت وارد کارخانه شد واظهار داشت لازم بآمدن شما نیست چون دیر وقت‌است سی هزار ریال بمن بدهید ومنشی‌خود را نیز بامن بفرستید تاآنرابعنوان سپرده بصندوق اداره بدهم وقبض رابوسیله منشی بفرستم من بلافاصله سی‌هزار ریال چك تضمین شده باو تحویل دادم ودفتر دارم را با او فرستادم دوساعت بعد دفتردار برگشت وگفت آقای مهندس مرا در وزارتفرهنك جلوی اطاقی نشاند و خودش برای انجام کاری رفت و دیگر برنگشت صاحب موزائیك‌سازی اضافه کرد من بخیال اینکه آقای مهندس پی کاری رفته وگرفتاری پیدا کرده دو روز منتظر قبض سپرده شدم چون خبری از آن‌نشد باداره فرهنگ رفتم ولی آنها از وجود چنین مناقصه وچنین‌مهندسی اظهار بی‌اطلاعی کردند.

کلاهبردار سابقه‌دار

صاحب‌مغازه موزائیك فروشی پس از بیان شکایت خود ازمامورین درخواست دستگیری کلاهبردار را کرد پرونده این شکایت پس‌ازتنظیم جهت دستگیری کلاهبردار باداره آگاهی ارسال شد وآقای علی‌احمدی که باپرونده مزبور بآگاهی رفته بود ضمن مشاهده عکس‌کلاهبرداران آقای مهندس رااز بین آنها پیدا کرد واز طرف اداره آگاهی‌مشخصات این کلاهبردار بتمام کلانتری‌ها اطلاع داده شد که جهت دستگیری وی اقدام شود اداره آگاهی از افشای نام این شخص خودداری کرده فقط اظهار داشته که متهم از کلاهبردارانی است که چندین بار بزندان رفته است.

بقیه حوادث رادرصفحه ۱۱ مطالعه فرمائید

اسامی قبول شدگان
رشته‌های مختلف دانشکده ادبیات

عصر دیروز نتایج رشته‌های مختلف دانشکده ادبیات اعلام شد اینک اسامی قبول شدگان رشته های مختلف به ترتیب حروف الفبا باطلاع خوانندگان میرسد :

ادبیات فارسی

در رشته ادبیات فارسی جمعا ۱۸۱ نفر قبول شدند باین شرح ادبی - امامی نژاد-امینی - آقاشریعتمداری اصفهانی - احسان- ارفعی - آقازاده امیر سلیمانی - امین - انتظامی - آل‌عصفور - آقا مهروش- آشوری ابراهیمی - امیرابراهیمی - اجلال امامی - ابطحی فردشانی - اریشمی آل‌سلمان فلسفی - ابراهیم زاده گیتی عامری- بحرینی‌زاده- بشری بنی کاظمی- بنی‌فاطمی- باقرشیرازی پاکدامن همدانی - پور بهزاد - پور زاهد - پالائی - پاشازاده - تقی خانی -توکلی - تدین نژاد تهامی نژاد - ثمره - جعفری - حسینی لاهیجی - حاجی زادگان - حیدری خواجه نوری- حیدری‌تاکرو حقوقی - حاجی سید حسینی - حبیب امینی - حاجی زاده بی‌نظیر حیاتی - خطاط - خلیلی - خندانی خلیلی - خلیلی - خرمشاهی بیات خیاط زاده - دورودیان - دولتی درویش - دودانگه - داعی-دهقانی دعوةالحق - داودی - ذوالریاستین نعمت‌الهی - ریاحی زاده چالشتری رضوی - رهنمای فرنود -رافت - رحیمی نژاد خوری - رستگار - رستگار - زرین‌کاك - زند سلیمان زاده - سیل سپور - سلیمانی - سیحون - سیاحی - سعیدی‌فائقه سید عربی - سوادکوهی - سپهبلیان خزوقی -سواد کوهی - سرکش شاه محمدی - شاملو - شرفشاهی محمد - شیخ‌الاسلامی - شهریار افشار - شریعتی -شیرازدی -شبانی شهیدی- صبوری کاشانی - صبوری کاشانی-صالحیان -صراف‌بیدآبادی صادق یارندی - صاحب‌الزمانی - صدر عاملی - طومسیان - طهوری - طوماری - طباخیان - عطیمی -عنایت پور - عبداللهی - علیزاده کجوری- غفاری - فخیم زاده - فرحی فیجانی فروغی - فلاح - فقیه نصیری - فرهوش - فرخ‌وشی - قوامی - قدیمی - قطمی - قادرداشم - کاتبی کارگر - کرم‌زاده‌مطلق - کاتوزیان کیان‌پور -گختای - کریمی افشار کمانگر -کریمی- کاظمی-گلبابائی گلشائیان - گلبادی - کسادیان لامعی - لنکرانی مهاجر -لقائی میثر- ملکی‌کامبخش - مجیدی وزیری -معینی- محمودی -مراوندی منصوری -مجرد- ماخوری -ملکی ملك- محمدعلی سخی- محمدحسن نقاش-موسوی- مفیدی - محمدی عراقی -مفاخری -موحد -میرزائی مهاجرقمی - مهدی زاده قزوینی - مهاجرانی -مصباح - مرشد زاده سلطان‌آبادی - ماوائی -معتکفی- مشتاقیون - ملك- نوری گل‌خاران- نوریان کادیکلائی-نیك‌زادلنگرودی نیك‌پور -نیکوئی - ناصری - نورمحمدی -نقیبی فرد-نجفی-ناجی نجاری -نمازی- نعیمی - وزیری - وزیرپور کشمیری - ورزنده‌تهرانی هادی زاده- هاشمی -یزدانی مقدم

زبان انگلیسی

در رشته زبان انگلیسی ۹۷ نفر پذیرفته شدند باین قرار :

ارباب شیرانی- آگه‌تهرانی - ادیب -اتحادیه -امینی نظری- آقا جان‌الخاص -امامی رضوی -الفت- مهوش آگاه -واقفی -الهیاری‌تفرشی ایرج- ابراهیم زاده- انصاری - بحرینی زاده- بابازاده-بخشی‌دزفولی تنکابنی - توانگر- تهامی -جدیدی جلالی-حکیمی-حجازی-حاجی‌فروش خانبلوکی -دوستخواه دفتری - درگاهی -ربیعی- رضانیا- رهگذار رحیمی- رهبر رجائی - زوار زاد - مروری-میل‌مبودرصیف‌اله‌زاده-سهامی فهمی - سعیدی - سبط الشیخ - سعادت -شهباز-شیشه گر-شاکرین شمشیری - صفوی پور - صفوی گلپایگانی - صهبا-صهبا -ضرابی شرغامی -طهوری-عظیمی-علی‌آبادی عبدالعظیمی - هوشیار - فنائیان - فلاح -قدیمی - کاتوزیان -کیانی کریمی -گلبادی - کریمی -گلبهار کربلائی محمد جعفر الناك -کفائی لطفعلیان - لقائی -مینو -منتصر- مزینانی - مدنی‌پور - میرشاه‌ولد میرحسینی - مرات - مصباح - مهاجر قمی -میرزا نعلبندیان -متقی موفق- معینی - محمد حسینی - نوذری - نوری -نیرومند -نیك‌پور ناظریان-وثوق-وثوق-هامبارمونیانس هو شیار - یا سری - انوری - کردآبادی - راستگار -ربانی-فراشی

قبول شدگان رشته تاریخ وجغرافیا

ادریسیان- آقابیگی-اساس‌اردبیلی مقدم -ارجمندی- بهرام بیگی- بذرافشان-بیگدلی‌آذری -بازارگاد- پاشازاده-پوریان‌قادیکلائی-تقی‌زاده- جاویدانی- جهانگرد - جباری- حاجی فرج‌اله-حاجی‌زادگان-حسین زاده- خوئینی-داوری-دانائی-رجائی- رهنمای فریود- رنگچی -رشیدی نقاش- رشیدی‌عراقی- رزاقی‌خمسی- آهی آدری- زرگر- زمانی-سپاهی سامیان- سعیدیکتا- شارما-شاهین نقیبی-صفری‌لنگرودی-محمدشهید- صدیقی-صمیمی-عبدالهی- عرشیان- علیاری- عمو -عسگری- عقلمند- غفاری -غروی-فاضل فولادی-قرنیه- قاضی نوری‌نائینی- کیپوری- کربلائی محمدعلی- محمودی -معصومی - مصطفوی- موسوی خوانساری - محمودی - معروف زاده - میرزا نعلبندیان - نیرومند - نیاکی - نیك نژاد اصلی لاهیجانی- هروی- همایون خان - سید محمد علی - مجید- استادی- افزار - ابراهیم آشتیانی - اکبر- آقاکاظم‌شیرازی- ادیب اهری-ایرانی-اذانی -آشوری- افشاری‌ترك - بذرافشان- بحرینی- پوررزند وکیلی- پورمند- ثنائی - جلوه فرید - حقیقی - خان بلوکی- دوراندیش - دارائی- دیلمقانی - دانشبدی - دلیری - ربانی -رجائی جوشقانی - زند کریمی - زهرائی حسینی- زرگرئیسی‌زاده -سپهراب- سبطالشیخ - شیروانی - شیرطوافی- صفایار - صبوری کاشانی نژاد - طاهری - طباطبائی‌یزدی -طالبزاده- عرب شیبانی- عرفانی- عبدالملکی سامانی - عالمیان - عسگری -عظیمی سجادی - فنائیان-فزونی -فیلسوف- قنبری فرد - کشاورز - مدنی‌نژاد- میر صنایع - میرزائی - میرحسینی- مشایخی - مظفریه - مساوات - منیری همدانی - محی‌الدین الهی قمشه - منافی- مستبعدی -ماخوری- نبیلی - نراقی -نفرنوربخش‌دهکردی نقیب‌زاده جلالی - واعظ جوادی وزیری‌زاده مهابادی .

رشته زبان فرانسه

اعتمادزاده - ابریشمی - ادیب نیشابوری - آقاجانی نرگس - اشرافی - امینی - امینی‌معالی- بروومند - بهار -بقالیان- پوراشرف ثابت-جوادیان - حیدری‌خواجه‌نوری حسینی کاوچرابندی - حیدرپاکرو حافظی مازندرانی - حسین‌زاده - خلاقی - خیاط‌زاده - ذخائیان-رضا سجادی دوست - سپهری - صبا - ضیاء ظریفی- طاهرپرور- عظیمی - عسگرگیلوائی- فرازمند -کسائیان کی‌پوری - گلشائیان - لطیفی شاهاندشتی - محمدزاده - مایلی مجدفر - محمودزاده - ممتحن معقانی - محمدعلی سجی -مجتهد نجفی -نورانی - نیکوئی-نیك‌نژاد وهاجی -وزیری - هژیرکلائی.

رشته باستان شناسی

ایزدپناه - ارفعی -ارمغان-اسدی افشار - افشاری ترك- آهنی‌آذری اشرفی-بیگدلی‌آذری - پورحیدری بازارگاد-برتوی-تهامی‌نژاد-تدین‌نژاد جعفری‌هوتکی - جلالی‌سوار-جلالی جباری-چوبینه - حجازی- حاجی رضا - خلیلی -خان نخجوان- درویش‌قدیمی - روحانی- رحیمی رستگار - رنگچی - رزاق‌خمسی زمانی - سجادی دوست - شمس عراقی - صالحی - صفری‌لنگرودی محمدشهید - طوسی .

ظهیرالاسلام -عنایت پور- علیزاده قریشی- عسگری- غفاری -غفوری- فاضل فولادی -قوامی- قاسم‌فشندی- قوت‌القلوب زاهدی -کربلائی محمد علی -کریمخان زند- گران‌بی- گلکاری- گلزاری- لطفی- مختاری میرعباس- موسوی میرمسلك حسام‌الدین -مسگرا- محمد حسن نقاش -مقصودلو- موسوی‌سید- موفق- محمداسکندری -نورمحمدی نوری -نیاکی -نجفی شوشتری- نیك‌نژاد- یمینی- ثمره -مساوات

رشته علوم اجتماعی

اصغری- آقاکاظم شیرازی- توفیق -جلالی -خطاط -دلیری- دوراندیش -روحانی -رخشان-رحیمی صمدی دزفولی- عبدالملکی‌سامانی- فیلسوف- قدیمی- کشاورز-کریم خان‌زند- مبشر- محمودی زرندی- ملك ناصرالدین موسوی.

۲۹ کیلو گرم تریاك

وزارت گمرکات‌اطلاع میدهد دیروز کارد گمرك تربت حیدریه بیست‌ونه کیلو وهشتصد گرم تریاك خالص افغانی در کاربزك تربت کشف و ضبط کردند ارزش تریاك مکشوفه در حدود ۵۸۱۰۰۰ ریال میباشد

تبریکات

تیمسار سرلشکر فریدون کوششی

ارتقاء درجه تیمسارارا تبریك میگویم

آ-۲۳۲۸۶ **ا. اسپهانی**

ارتقاء درجه را بدوستان عزیزم سروان قائم‌مقامی - سروان علی سعیدپور - حسن خطیبی - سروان صادقزاده - ستوان یکم میرسعیدی وابتهاج تبریك عرض مینمایم .

آ-۱۵۳۳۹ **محمدعلی مستفید**

جناب آقای فاضل سرجوئی

انتصاب جنابعالی را بمدیریت کل ثبت اسناد تبریك گفته موفقیت آنجناب را از خداوند متعال خواهانیم .

حاج‌احمد حسن شهریاری - محمدعلی حسن شهریاری - مهدی شیرازی آ-۱۵۵۶۹

تیمسار سرلشکر علی اکبرضرغام وزیر گمرکات وانحصارات دام اقباله

ارتقاء آن‌تیمسار معظم‌را باخلوص نیت قلبی تبریك عرض نموده موفقیت وسعادت آنجناب‌را درخدمت بشاهنشاه محبوب ومیهن عزیز از خداوند مسئلت مینمائیم

آ-۱۵۲۱۷ **غلامحسین منجم خباز- عباس موسویان**

تیمسار سپهبد گیلانشاه فرماندهی معظم نیروی هوائی

ارتقاء تیمسار محبوب رابدرجه سپهبدی صمیمانه تبریك میگویم.

آ-۱۵۵۰۷ **مهندس بهرام مومنی**

تیمسار معظم سرلشکر نصیری

ارتقاء تیمسار محبوب رابدرجه سرلشکری صمیمانه تبریك عرض نموده وپیشرفت جنابعالی را درخدمت بشاهنشاه ومیهن مسئلت مینمایم

آ-۱۵۵۰۷ **مهندس بهرام مومنی**

سرکار سروان امیر خسروی افسر کلانتری ۹ ارتقاء درجه سروانی

را تبریك موفقیت جنابعالی را درراه خدمت بشاهنشاه معظم ومیهن عزیز خواستاریم.

حاجی علی انصاری - سید حسن عاملی -سید حسین فرو تن - سید حسین رضوی -سید علی عاملی - سید شریف مرعشی - عباس قماشی - عباس رزمجو -جمشیدایمانی آ-۱۵۵۱۱

دوست عزیز سرکار سروان فیروزبخش رئیس کلانتری ماری ارتقاء شمارا بدرجه سروانی‌صمیمانه تبریك میگوئیم .

آ-۱۵۵۰۹ **سروان خطیبی - سروان شاه بیگی**

تیمسار سرتیپ نور بهشت - سرکار سرهنك صدر هاشمی

ارتقاء درجه آنجنابان را صمیمانه تبریك میگوئیم .

آ-۱۵۴۸۱ **مهندس فصیحی - محمود فصیحی**

تیمسار محبوب و معظم سرلشگر منوچهر رکنی

ارتقاء آنجناب را بمقام سرلشکری که شایستگی بحق آنرا داشته‌اید صمیمانه تبریك عرض نموده از خداوند بزرك موفقیت بیشتری را برای تیمسار محبوب آرزومندم .

آ-۲۳۱۳۸ **خبرنگار اطلاعات در مهاباد - حبیبی**

تیمسار معظم ومحبوب سپهبد وراهرام فرمانده سپاه ۳ مهاباد

اینك که بفرمان شاهنشاه محبوب بدرجه سپهبدی که حقا و انصافا شایستگی آنرا داشته نائل گشته‌اید اجازه میخواهم تبریکات صمیمانه خودرا بحضور انورتان تقدیم دارم .

آ-۲۳۱۳۴ **نماینده و خبرنگار اطلاعات در مهاباد - حبیبی**

تیمسار سپهبد حجازی

محترما بانهایت توقیر ارتقاء درجه سپهبدی آن تیمسار معظم را تبریك عرض نموده امیداست که تبریکات صمیمانه اینجانبان مورد قبول واقع گردد **اراك حاج‌احمدقلی حاجی باشی امیر حاجباشی**

آ-۲۳۱۳۲

سرکار سرهنك خلدی

ارتقاء بدرجه سرهنك تمامی را صمیمانه تبریك عرض میکنم

آ-۲۳۱۵۶ **میانه - حقیقی**

جناب سروان دکتر نادر حکیمی

ترفیع جنابعالی را تبریك عرض میکنم .

آ-۱۵۵۱۹ **منوچهر وطنخواهی**

تیمسار معظم سرتیپ حبیب‌الله نوربهشت ارتقاء جنابعالی را بدرجه سرتیپی صمیمانه تبریك عرض مینماید .

آ-۲۳۲۱۸ **منصور صاحب جمعی**

تیمسار سرلشگر ضرغام وزیر جلیل گمرکات و انحصارات

از آنجائیکه شایستگی و کاردانی و خدمات آنجناب به کشور برای عموم افراد قدرشناس ایجاد وظیفه مینماید که در تمام مراحل خدمات ذیقیمت جنابعالی رادر بهبود امور مربوطه ستوده و سپاسگذاری نماید اینجانب نیز افتخار دارد بمناسبت ارتقاء درجه استدعای پذیرش عرض تبریك حضور عالی نموده موفقیت روزافزون آن تیمسار باتدبیر راتحت توجهات عالیه اعلیحضرت همایون شاهنشاه از خداوند مسئلت نماید .

آ-۱۵۵۴۵ **بندر شاهپور سیف‌اله بقائی**

تیمسار سرلشگر ضرغام وزیر محترم گمرکات و انحصارات

گرچه کلیه انتصابات آن وزیر مجرب در وزارت گمرکات و ادارات تابعه تاکنون در خور تحسین و تبریك بوده است اما جا دارد بنام‌یکفرد ایرانی انتصاب آقای مهندس مسعودشکوه که‌ازصاحبمنصبان کاردان و شایسته کل گمرك میباشند بمدیریت کل آن اداره و همچنین انتصاب آقای عبداله هادین راکه دارای بصیرت کافی در امور مربوطه هستند بمعاونت فنی کل گمرك حضور آنمقام معظم تبریك عرض از خداوند متعال موفقیتهای بیشتری برای آنجناب و مامورین وابسته مسئلت نماید .

آ-۱۵۵۴۵ **بندر شاهپور سیف‌اله بقائی**

تیمسار سرلشگر روحانی فرمانده جلیل لشگر خوزستان

افتخار دارد ارتقاء درجه آنجناب را تبریك عرض توفیق بیشتر تیمسار را در خدمت به شاهنشاه محبوب و میهن عزیز از خداوند مسئلت نماید . **بندر شاهپور سیف‌اله بقائی**

آ-۱۵۵۴۵

تیمسار سرلشگر خزاعی ریاست محترم اداره موتوری ارتش

مفتخر است ارتقاء درجه جنابعالی را تبریك عرض نموده توفیق بیشتر آنجناب را در پرتو توجهات شاهنشاه محبوب از ایزد متعال آرزو نماید . **بندر شاهپور سیف‌اله بقائی**

آ-۱۵۵۴۵

تیمسار سرلشگر ضرغام وزیر معظم گمرکات وانحصارات

مفتخر است ارتقاء درجه‌آن‌تیمسار جلیل راازطرف‌خود وبنمایندگی اهالی بندر شاهپور تبریك عرض نموده توفیق بیشتر آنجناب رادرخدمت به کشور وشاهنشاه عظیم الشان ازایزد توانامسئلت نماید .

آ-۱۵۵۴۷ **شهردار بندر شاهپور انور جیب اللهی**

کانادا دای

مفیدترین نوشابه غیرالکلی برای هرنوع سلیقه

آ-۲۳۱۰۰

آقایان پزشکان
و مدیران محترم داروخانه ها

چون نمایندگی کارخانجات داروسازی ((بایر)) بشرکت سهامی ایران شیمی واگذارگردیده است. لذا متمنی است جهت‌انجام امور مربوطه به شرکت‌نامبرده‌واقع درخیابان‌خیام پاساژامیرسلیمانی تلفن ۵۲۶۰۲- ۵۰۶۷۳ مراجعه فرمائید .

۱-۳ آ-۲۳۰۱۴

غول
در سینما اسکار

شروع سانسها: ۱۰ صبح ۲- ۵½- ۸½ بعد از ظهر تلفن ۴۵۷۹۷

آ-۲۳۲۲۸

آگهی اداره حسابداری چای

پیرو آگهی منتشره‌از طرف وزارت دارائی راجع باراضی پارتی‌دوم زمین که‌قرار بوداین‌اداره بکارمندان دولت‌بفروشد چون‌زمین مزبور را فروشنده بشرکت سهامی بیمه‌شرق منتقل نموده است‌تابه‌متقاضیانیکه وسیله این‌اداره قبلا‌پول بحساب ۲۷۴خزانه‌داریکل پرداخت نموده اند واگذارنماید لهذابکلیه متقاضیان مزبور اعلام‌میشود.

درصورت تمایل میتوانند منتهی درظرف یکماه باین اداره مراجعه وتقاضا نمایند که۱۰٪ پرداختی آنها به‌حساب فروشنده منتقل وبرای دریافت زمین بشرکت سهامی‌بیمه معرفی شوند وچون مده زیادی قبلا تقاضای انتقال وجه‌خودرا نموده‌البته حق‌تقدم بااشخاصی خواهد بودکه زودتر تقاضا نموده باشند ضمنا اضافه مینماید که‌این زمین باهمان شرایط قبلی اداره چای (تامین آب‌وبرق تسطیح خیابانهاو اسفالت دو خیابان اصلی) ازقرار متری ۱۴۵ریال بااقساط ۳۶ماهه وسیله شرکت سهامی بیمه شرق بفروش خواهد رسید. ۱-۲ آ-۲۲۴۹۶

ذیحساب ورئیس اداره حسابداری چای -سوسنبری

آگهی تشکیل «مجمع عمومی»

از صاحبان سهام شرکت سهامی تعاونی پنج در شرف تاسیس دعوت میشود که روز بیست‌ویکم مهرماه ساعت ۴بعداز ظهر در محل شرکت واقع در خیابان اسلامبول کوچه‌نوشین‌حضوربهمرسانند .

دستور جلسه .

۱- تصویب اساسنامه .

۲-انتخاب هیئات مدیره .

۳- انتخاب بازرسان .

از طرف هیئات موسس شرکت سهامی تعاونی پنج درشرف تاسیس

آ-۱۵۵۳۳ **محمود فیضی**

آگهی دانشکده ادبیات

بدینوسیله باطلاع فارغ‌التحصیلان دوره تخصصی مؤسسه زبانهای خارجی وابسته بدانشکده ادبیات که دارای دیپلم کامل متوسطه شعبه ادبی - طبیعی - ریاضی میباشند ودر امتحانات عمومی دانشگاه شرکت نکرده‌اند میرساند که امتحان زبان فارسی روز چهارشنبه ۱۶ مهرماه ساعت چهار بعداز ظهر انجام میشود .فارغ‌التحصیلان باید برای ثبت نام خود از روز دوشنبه ۷مهرماه تا روز یکشنبه سیزدهم مهرماه همه روزه از ساعت ۴تا۷ بعداز ظهر بدفتر دانشکده ادبیات مراجعه نمایند .

اداره دفتر دانشکده ادبیات

۱-۲ آ-۲۳۱۷۴

آگهی تمدید نام نویسی داوطلبان دوره تکمیلی موسسه مطالعات و تحقیقات اجتماعی

داوطلبان دوره تکمیلی موسسه مطالعات و تحقیقات اجتماعی میتوانند برای ثبت نام جهت شرکت در امتحان ورودی ازاین تاریخ تا روز شنبه دوازدهم مهرماه صبح ها ساعت ۸ تا ۱۲ بدفتر دانشکده ادبیات مراجعه نمایند .

مدارك ثبت نام

۱- کارت قبولی امتحان عمومی دانشگاه

۲- عکس ۶×۴ دو قطعه

۳ - برگ حسابداری

امتحان ورودی از کلیه داوطلبان روز شنبه ۱۲ مهرماه ساعت ۳ بعداز ظهر انجام میشود .

اداره دفتر دانشکده ادبیات

۱-۲ آ-۲۳۱۷۲

شب نشینی

عصر پنجشنبه دهم مهر ماه ۱۳۳۷ شب نشینی مخصوص اعضای انجمن‌روابط‌فرهنگی ایران وشوروی ومهمانان ایشان در باغ انجمن برگزار میشود .

علاقمندان می‌توانند برای تهیه کارت ورودی قبلا بدفتر انجمن مراجعه فرمایند . ۲-۱ آ-۱۵۵۶۱

HOLLND & SHERY LONDON

پارچه‌های عالی انگلیسی هلند اندشری

ازقبیل: کشمیر- ورستت- ساکسونی- فلانل وغیره

قواره‌های مخصوص

در فروشگاه الگانس

۴۸۶ خیابان فردوسی ساختمان ارفرانس تلفن ۴۵۰۰۹

سرکار سرهنك روح‌اله امینی

ارتقاء درجه آنجناب راصمیمانه تبریك میگویم **عباس بی‌آزار**

آ-۱۵۵۸۵

جناب آقای فاضل سرجوئی

انتصاب آنجناب را بمدیریت کل‌ثبت اسنادتبریك گفته موفقیتتان را از ایزد متعال خواستارم . آ-۱۵۵۵۷ **سعید میر سعیدی**

تیمسار معظم جناب آقای سرلشگر ضرغام وزیر محترم گمرکات وانحصارات ارتقاء تیمسار معظم بدرجه سرلشگری موجب خوشنودی‌این صنف وچاکر گردید لذا تبریکات صمیمانه راتقدیم وآرزومند موفقیت وترقیات آینده آنجناب می‌باشیم.

رئیس اتحادیه رسته حلوا سازتهران‌وحومه -محمد علی حاجی‌کریم

آ-۱۵۵۵۵

تیمسار سرلشگر دکتر نجف زاده

ترفیع آن استاد دانشمند را صمیمانه تبریك عرض نموده موفقیت آنجناب را درخدمت به‌بهداشت ارتش شاهنشاهی ازخدا خواهانم

آ-۱۵۵۴۹ **سرگرد دکتر نعمت اله طبیب**

تیمسار سپهبد علوی مقدم ریاست معظم شهربانی کل کشور

اینجانب بنمایندگی ازطرف افسران وکارمندان ودرجه داران و پاسبانان شهربانی بندر پهلوی ارتقاء تیمسار معظم‌را بدرجه سپهبدی تبریك عرض‌نموده سلامتی تیمسار معظم را درراه خدمت به‌میهن و شاهنشاه ازخداوند متعال مسئلت مینماید.

آ-۲۳۲۱۶ **ازشهربانی بندر پهلوی -سروان گلستانه**

سرکار ستوان یکم قاضی میر سعید

ارتقاء بدرجه ستوان یکمی‌را به‌آن برادر ارجمند تبریك گفته و موفقیت شمارا درخدمت به‌میهن عزیزاز خداوند مسئلت‌دارد

آ-۲۳۲۱۴ **عبدالباقی قاضی میرسعید دبیر دبیرستانهای سنندج**

تیمسار معظم ناصر امیرانصاری

ارتقاء جنابعالی‌را بدرجه سرتیپی صمیمانه تبریك عرض نموده و امیدوار است‌که‌درتحت توجهات‌بندگان اعلیحضرت همایون‌شاهنشاهی که‌همیشه مشوق خدمت گزاران می‌باشند به‌ترقیات عالی‌تری نائل‌گردید

آ-۲۳۲۲۶ **شرکت سهامی تی‌بی‌تی**

تیمسار معظم سرلشگر ضرغام وزیر گمرکات وانحصارات

باآنکه غیراز خدمت بشاه ومیهن چیزدیگری شمارا مسرور نمیسازد چون ارتقاء درجه جنابعالی نشانه قبول مسئولیتها وخدمات‌گرانبهاتری درآینده است باخوشحالی فراوان تبریك عرض میکنم

آ-۱۵۵۳۹ **دکتر پرهامی دندان پزشك**

تیمسار سرلشگرمظفر زنگنه

ارتقاء جنابعالی‌را بدرجه سرلشگری ازطرف خانواده پرهامی‌تبریك عرض موفقیت تیمساررا درراه خدمت به‌شاهنشاه معظم ومیهن‌ازخداوند خواهانیم آ-۱۵۵۳۹ **مهندس سالم پرهامی**

بریژیت باردو
در فیلم
گوهر فروشان مهتاب
دوبله فارسی در ایتالیا
محصول مشترك آمریکا، فرانسه وایتالیا
در سینمار ادیوسیتی (صدای شهر)
شروع سانسها: ۵ر۱۰ صبح ۳-۵-۷-۹ بعداز ظهر

آ-۲۳۱۲۲

اطلاعات

اظهارات سفیر کبیر پاکستان درباره

توجه شاهنشاه بتامین رفاه مردم ایران

آقای ژنرال رضا سفیر کبیر پاکستان درایران طی مسافرت‌اخیر خودبکراچی بخبرنگاران گفت انتظار میرود کار علامت گذاری مرز ایران وپاکستان که از اول اکتبر از سر گرفته میشود تااردیبهشت ماه سال آینده خاتمه پذیرد .کار علامت گذاری مرز ایران وپاکستان سال گذشته آغاز گردید ولی از ۶۰۰ کیلومتر فقط ۱۸۰ کیلومتر آن علامت گذاری شده‌است .

درپاسخ سئوال ژنرال رضا اظهار داشت که شاهنشاه ایران پادشاه دمکراتی است ومعظم‌له ودولت شاهنشاهی ایران قدمهای موثری برای بهبود اوضاع زندگی توده مردم ایران برداشته‌اند .برای رفاه وآسایش کارمندان ارتش اقداماتی منجمله تهیه خانه‌های ارزان قیمت صورت گرفته ونیز اجناس ضروری از خارج وارد وبه قیمت نازل دراختیار آنها گذارده میشود .

آقای ژنرال رضا گفت که بسط وتوسعه مناسبات اقتصادی و فرهنگی پاکستان باکشورهای مسلمان همجوار یعنی ایران وترکیه و افغانستان بنفع آنها تمام میشود ووی شخصا طرفدار هرگونه اقدام موثری درراه نیل باین هدف میباشد .

فعالیت‌های پارلمانی شروع میشود

روز دوشنبه هفته آینده «چهاردهم مهرماه» نهمین دوره اجلاسیه سنا از طرف اعلیحضرت همایون شاهنشاه در عمارت بهارستان گشایش خواهد یافت وروز پنجشنبه همین هفته «دهم مهرماه» نیز تعطیلات تابستانی مجلس منقضی میشود واولین جلسه مجلس شورای ملی تشکیل خواهد شد .

درجلسه روز پنجشنبه مجلس شورایملی نطقهای قبل‌از دستور ایراد میشود وطرح پیشنهادی نمایندگان در مورد واگذاری اراضی شهرداری شهرستانها به موسسه بنیاد پهلوی جهت احداث بیمارستانها ومدارس که «دو فوریت» آن درآخرین جلسه فوق‌العاده مجلس شورایملی بتصویب رسیده بود مورد رسیدگی قرار خواهد گرفت .

اعزام ۵ افسر و ۴ گروهبان به آلمان

روز گذشته ۵نفر از افسران و چهار نفراز گروهبانان ارتش‌که جهت گذرانیدن دوره‌های تخصصی خود قبلا تعیین شده وکارآموزی کرده بودند به آلمان غربی عزیمت نمودند . ضمنا افسران و گروهبانان مذکور در مدت اقامت یکماهه خود در امریکا طرز کار باتانک‌های عظیم و مدرن (ام‌ـ۴۷) و روش تیراندازی با آنرا فرا خواهند گرفت.

افسران و گروهبانان اعزامی عبارتند از :

سروان خسرو موسوی ـ سروان نعمت‌اله معتمدی ـ سروان فریدون دردرسی ـ سروان حسین شیروانی ـ ستوان یکم علی محمد باقری ـ استوار دوم ریاضی علوی ـ گروهبان یکم عبدالحسین حسینی ـ گروهبان دوم هاشم مختاری و استوار دوم احمد رفیعی

رئیس کمیسیون حل اختلاف مرزی با عراق

امروز از وزارت‌امور خارجه اطلاع رسید که آقای احمد مهبد سفیرکبیر بجای آقای محسن رئیس بریاست کمیسیون مامور حل اختلاف وتثبیت خط مرزی ایران وعراق واداره امور شط‌العرب تعیین شده اند .

وضع هوا

پیش‌بینی هوای ایران تاظهر فردا طبق گزارش اداره پیش‌بینی هوا شناسی مهرآباد بدینقرار است :

هوای نواحی شمالغربی وبحر خزر وجنوب وشمالشرقی ابری‌وهوای‌ناحیه بلوچستان غبار آلود وهوای سایر نقاط صاف خواهدبود .

گرمترین نقاطیکه ایستگاه هواشناسی دارند درروز گذشته شهر آبادان باحد اکثر ۴۱ درجه وسردترین نقاط شهر ستانهای مشهد بیرجند وکرمان باحداقل ۷ درجه سانتی گراد بالای صفر بوده است .

حداکثردرجه حرارت هوای تهران ۲۹وحداقل آن ۱۳ درجه بوده‌است.

نرخ مسکوك تا آخر وقت امروز

بازار مسکوك عادی است ونرخ مسکوك تاآخروقت امروز بشرح زیر بود:

پهلوی ۶۷۰ریال نیم‌پهلوی ۳۴۰ریال ربع پهلوی۲۳۵ ریال زرژ ۵۸۰ تا۷۸۰ریال لیره عثمانی ۴۸۰ تا۷۲۵ریال بیست دلاری۳۱۲۰ ریال دلار مکزیکی ۳۷۰۰ ریال ۱۵مناتی ۱۲۷۰ریال‌ده مناتی ۱۱۴۰ ریال ۵مناتی ۴۳۱ ریال شمش طلا مثقالی ۴۱۲ ریال نقره قدیم ۱۰۰ ریال نقره جدید ۲۱٫۵ ریال

۹۶ دانشجوی ایرانی به‌بیروت میروند

امسال ۹۶ نفردانشجوی ایرانی از طرف اداره اصل چهار برای مدت یکسال‌تحصیل به‌دانشگاه آمریکائی بیروت اعزام میشوند.سال گذشته طبق همین برنامه ۶۵ نفربه بیروت اعزام شدند .

دانشجویان مزبور روز دوشنبه هفتم مهرماه با هواپیمابه بیروت‌عزیمت خواهند کرد.برای آشنائی دانشجویان‌با یکدیگر دیروز مجلس‌معارفه‌ای در تالار اطلاعات آمریکا برپا شد وعده‌ای از معاریف و دانشمندان‌برای دانشجویان ایرانی سخنرانی کردند وبه سئوالات آنان درباره وضع زندگی وتحصیل در بیروت پاسخ دادند .

کسانیکه در مجلس مزبور سخنرانی کردند عبارت بودند از آقایان گای تیمور رئیس قسمت تعلیمات اداره اصل چهار ـعبدالرحمن عذرا سفیر کبیر لبنان ـدکتر کریم فاطمی مدیرکل وزارت فرهنگ ومحمد نقیب‌زاده وجان هرمانسن .

کنفرانس سرپرستهای تعلیمات اساسی کشور

در نیمه دوم مهرماه جاری کنفرانسی با شرکت کلیه سرپرستهای تعلیمات اساسی استانهای کشور و مشاوران فنی وزارت فرهنگ در کرمانشاه تشکیل خواهد شد .

در این کنفرانس فعالیت های تعلیمات اساسی هر استان مورد بحث قرار خواهد گرفت ودر خاتمه کنفرانس طرحهای لازم جهت پیشرفت کار تعلیمات اساسی مطرح خواهد شد .

بموجب طرحهای تعلیمات اساسی کار فرهنگ در دهات و عشایر پیشرفت خواهد کرد .

انتقال کارخانه‌ها بخارج شهر

درجلسه دیشب سازمان اتحادیه شهرداریها تصمیم گرفته شد که کلیه کارخانجاتی که در داخل شهر میباشند وتولید سروصدا ومزاحمت برای ساکنین اطراف کارخانه میکنند بمحل مناسبی در خارج ازشهر انتقال داده شده در یکجا متمرکز گردند واز محلهای فعلی خود فقط برای فروشگاه اجناس خود استفاده نمایند .

آخرین خبر تا ۴ بعدازظهر

خارجه

دوگل بنفع جمهوری پنجم رای داد

پاریس ـ رویتر ـ صدها هزارپاریسی که‌برای‌گذرانیدن تعطیلات ازپایتخت خارج شده‌بودند امروزبه‌پاریس مراجعت کردند تاآراء خودرا به‌صندوقها بریزند. هنوز بیش ازدوساعت ازشروع رفراندم نگذشته‌بود که‌۲۵ درصد ازاهالی پاریس آراءخودرا بصندوقها ریختند. مقارن‌ظهر امروز ژنرال دوگل رای خودرا بصندوق انداخت.

بطوریکه ناظرین مطلع اظهارنظر کرده‌اند قانون اساسی دوگل بااکثریت هنگفتی به‌تصویب خواهدرسید .

اجتماع مردم درپای صندوقهای آراء بیسابقه است وتاکنون چنین استقبالی درهیچیك ازانتخابات فرانسه سابقه نداشته است .

رانگون در محافظت نیروهای مسلح کودتا

دهلی جدید ـ رویتر ـ طبق گزارشات رسیده ازرانگون‌صبح امروز مراسم تفویض قدرت ازاونو به‌رئیس ستادش‌ژنرال نروین درمنزل‌ییلاقی‌اونو صورت گرفت .

برای‌جلوگیری ازهرگونه تصادم نیروهای مسلح اکنون‌از رانگون‌محافظت میکنند .

پایگاههای موشك در سواحل چین کمونیست

تایپه یونایتدپرس ـ امروزدرتایپه‌گفته شد که‌کمونیستها در سواحل خاك اصلی چین پایگاههای موشك انداز تاسیس کرده و موشکهای ساخت شوروی رادراین پایگاهها مستقر ساخته‌اند .

درتایپه اظهارشد چنانچه کمونیستها بخواهند برای بمباران کموی از موشك استفاده کنند هواپیماهای چین ملی‌بیدرنك سواحل چین کمونیست‌را شدیدا بمباران خواهند کرد .

هنوز قسمتی از توکیو در زیر آب است

توکیو ـ آسوشیتدپرس ـ طوفان‌ژاپن یك‌منطقه بزرك در۷۰ میلی جنوب توکیورامبدل به دومرداب عظیمی نموده است واکنون هلیکوپترهای ارتش‌ژاپن مشغول رسانیدن کمك غذائی وطبی‌به حادثه دیدگان میباشند . دانشگاه امریکائی بیمارستان خودرا اختصاص به‌آسیب‌دیدگان داده وتمام اطبای خودرا بمناطق حادثه‌زده فرستاده‌است وهواپیماهای امریکا درحمل آذوقه و دارو برای مجروحین بانیروی هوائی ژاپن کمك میکنند هلیکوپترهای‌ژاپنی امروز برای ۷۰۰ نفر آذوقه حمل کردند .

تلفات طوفان ژاپن تاکنون ۱۷۳ کشته و۹۵۷ مفقود است وانتظارمیرود تعداد واقعی‌بسیاربیشتراز این‌اعداد باشد .

مامورین راه‌آهن اکنون مشغول باز کردن راه هستند .

اعتصاب وخرابکاری در چین کمونیست

تایپه ـ یونایتدپرس ـ یك‌کمیته آمریکائی امروز گزارش دادکه درداخل چین کمونیست انقلابی علیه رژیم پکن‌در شرف تکوین است. گزارش این کمیته حاکی است که‌مخالفان رژیم پکن‌دست باعتصاب‌وخرابکاری زده‌اند .

ناتو، قویترین اتحادیه در تاریخ جهان

بوستین ـ آسوشیتدپرس ـ هانری اسپاك دبیر کل سازمان آتلانتیك شمالی ضمن اظهارات خود گفت :برای نجات تمدن‌غرب پیمان آتلانتیك که قویترین اتحادیه تاریخ جهان محسوب میشود دربرابر کمونیستها ومبارزه طلبی آنها ایستاده وهمه جابا‌آنها مقابله میکند .

وی گفت تنها درپرتو چنین اتحادیه دسته جمعی است که غرب میتواند درمبارزه بزرگ دوتمدن پیروز شود .

شرفیابی مدیران جراید بحضور شاهنشاه

بقیه از صفحه هفدهم

سپس آقای «سپهر» مدیر روزنامه «ندای سپهر» باستحضار رسانید که‌بین بعضی دستگاهها همکاری‌صمیمانه وجود ندارد مثلا شهرداری تهران با تمام قوابه‌تسطیح خیابانها میپردازدو ادارات برق وتلفن بلافاصله برای‌کابل کشی آنرا خراب میکنند. در صورتیکه مانعی ندارد درپیاده‌روها برای کلیه کابلها قبلا تونل کشیده شود و شهرداری انجام اینکار رادرحریم هر خانه ازصاحب هرخانه بخواهد.

شاهنشاه فرمودنداین مطلب صحیح است همین سئوال رامن ازشهردار کردم اومیگفت مردم عوارض نمیدهند وما پیاده‌روهارا خودمان اسفالت می کنیم .

اگر شهرداری صبر کند تالوله‌کشی وکابل‌کشی انجام شود وبعد پیاده‌رو هارا درست کند آیاباو ایراد نمیگیریم که چرا خیابانها ناصاف است این مطلب ذیقیمتی‌است که‌آیا درآن واحد میشود سیم‌کشی ولوله‌کشی کنیم و خیابانها راهم اسفالت نمائیم و۵۰۰ هزار کیلووات برق برای شهر تامین کنیم ماپنج سال پیش یك کارخانه ۵۰هزار کیلوواتی برای تهران سفارش داده‌ایم که هنوز حاضر نشده وکارخانه دیگری راهم که حالا سفارش بدهیم پنج سال دیگر حاضر میشود آیا میتوانیم در مدت این پنج‌سال سیم‌کشی نکنیم لوله کشی نکنیم تاپنجسال دیگر یك جا انجام دهیم البته دراین قسمت باید حداکثر صرفه‌جوئی بشود و این وظیفه وزارت کشور است که فعالیت‌های شهرداری و برق و تلفن را باهم تطبیق دهد .

درمورد تهیه تونلهای زیرزمینی برای کابل برق وتلفن شاهنشاه فرمودند :

اینکار مطالعه دقیق لازم دارد که به ببینیم خرج آن چقدرمیشود شهر تهران (اگو) میخواهد وخرج (اگو) سه برابر مخارج لوله‌کشی است .

درمورد بحرین شاهنشاه فرمودند . ماهیچوقت از آن صرفنظر نخواهیم کرد .

سپس شاهنشاه در پاسخ آقای بهداد مدیر روزنامه جهان درباره تاسیس ناوگان فرمودند :تاسیس ناوگان افسر وکشتی وبندر و وسایل لازم دیگر میخواهد که‌تهیه آنها یکجا ممکن نیست ولی اقدام به تهیه کشتی شده است درپاسخ آقای طباطبائی مدیر روزنامه دنیا شاهنشاه اظهار داشتند :مطابق حقوق بین‌المللی حق ایران در شط‌العرب روشن است و باید رعایت شود واین‌موضوع مطابق با خواسته‌های مابابد فیصله یابد .

بعد آقای صفی‌پور مدیر مجله امید ایران در مورد طرز رفتار پزشکان بامردم وآقای شاهرخ درباره واگذاری امور مردم بمردم اظهاراتی کردند وشاهنشاه در پاسخ آنها فرمایشاتی نمودند واشکالات کار را یاد آور شدند سپس آقای قاضی زاده مدیر روزنامه اقلیم مطالبی بعرض رسانید .

درخاتمه شاهنشاه‌درپاسخ‌آقای‌مصطفوی مدیر مجله روشنفکر درباره‌ناسیونالیسم مثبت بتفصیل بیاناتی‌فرمودنداضافه نمودند که‌ما آنچه را که متضمن منافع ایران است انجام داده‌ایم وهیچ ملاحظه‌ای جز حفظ منافع‌خودمان‌نداریم ما میتوانیم از گذشته قویتر باشیم وعدالت اجتماعی را توسعه دهیم .

برای قطع تبلیغات رادیوئی مذاکراتی دربغداد صورت‌گرفت

امروز اطلاع حاصل شدکه درملاقات ومذاکرات اخیر آقای ملایری کاردار سفارت کبرای ایران دربغداد باآقای ژنرال عبدالکریم قاسم نخست‌وزیر آن کشور پیرامون تبلیغات رادیوهای دوکشور گفتگو شده‌است .

بقرار اطلاع نخست‌وزیر عراق ازبرنامه رادیوئی‌ایران که بزبان‌کردی پخش میشود انتقاد کرده است وآقای ملایری نیز درجواب وی‌اظهار نموده که پخش برنامه کردی رادیو ایران درنتیجه اجرای برنامه تبلیغاتی از طرف دستگاههای رادیو عراق بوده است .

درطی این مذاکرات ازطرف آقای ملایری پیشنهاد شده است که‌موضوع قطع اجرای برنامه‌های کردی رادیوهای دوکشور مورد مطالعه اولیای کشور عراق قرارگیرد وبرای این‌منظور هیئت خاصی ازطرف دولت عراق‌جهت‌مذاکره لازم بانمایندگان ایران تعیین گردد .

دویست نفردیگر ازوزارت دارائی بازنشسته میشوند

امروز اداره کل کارگزینی وزارت دارائی احکام بازنشستگی ۲۲ نفر از کارمندان وزارت دارائی راابلاغ کرد .دربین احکام بازنشستگی که امروز ابلاغ شد چند نفر از مشاورین عالی وبازرسان کل وزارت دارائی نیز بازنشسته شدند .

امروز لیست دویست نفر دیگر از کارمندان وزارت دارائی که دارای ۳۰ سال سابقه خدمت ویا ۶۵ سال سن میباشند وباید بازنشسته شوند برای تصویب وزیر دارائی ارسال شد که پس‌از موافقت وی احکام مزبور صادر گردد .

داخله

شهرستانها

نیازمندیهای مردم در روی تابلو!؟

آخر وقت‌امروز خبرنگارما ازتبریز تلفنی اطلاع دادساعت ۶ونیم صبح امروز آقای نخست‌وزیر وهیئت دولت ازتبریز بطرف خلخال حرکت کردند و ساعت۸ هواپیمای آنان درفرودگاه خلخال بزمین‌نشست.

عده زیادی درفرودگاه ومسیر هیئت دولت باستقبال آمده‌بودند ونیازمندی های خودرا درروی تابلوهای بزرك نوشته دردست داشتند.

آقای مهندس اشراقی وزیر پست وتلگراف دربازدید ازخلخال ارتباط تلفنی‌بین خلخال واردبیل رابنام شاهنشاه افتتاح کرد ودرساعت ۱۰٫۵ صبح هیئت‌دولت باهواپیما رهسپار میانه شدند.

درمیانه پس‌از بازدید وضع شهر صرف‌نهار کردندوهم‌اکنون مجددا بیازدید ازنقاط مختلف شهرستان میانه پرداختند قراراست هیئت دولت عصر امروز بمراغه بروند وشب درمراغه توقف کنند.

بازار اصفهان تعطیل شده است

آخروقت امروز خبرنگارما تلفنی ازاصفهان اطلاع داد بمناسبت درگذشت آیت‌اله مقدس «که‌خبرآن روز گذشته باطلاع خوانندگان عزیزرسید» مدت‌دو روز است بازار اصفهان بکلی تعطیل شده‌است ازطرف اصناف بتدریج در مساجد شهر مراسم ختم برگزار میشود .

ترمیم پلهای خواجو وسی وسه پل

سه‌ساعت بعداز ظهر امروزخبرنگارما ازاصفهان تلفنی اطلاع‌داد صبح امروز کمسیون‌انجمن آثار ملی‌اصفهان دردفتر فرمانداری تشکیل شد و تقاضای شهرداری این شهرستان درباره درخواست ۹ میلیون ریال وام‌از محل موجودی انجمن آثار ملی جهت تعمیر پلهای خواجو وسی و سه پل مطرح گردید وبتصویب رسید .

راننده لاابالی محکوم شد

طبق گزارش تلفنی آخروقت امروز خبرنگارما ازاصفهان مقارن ظهرامروز دادگاه جنائی استان دهم‌راننده‌ای بنام‌حسن شیانی راکه‌دریك تصادف باعث قتل مادر وفرزندی شده‌بود بده‌ماه زندان وپرداخت یکصد وده‌هزار ریال غرامت وپنجسال محرومیت‌ازرانندگی محکوم کرد.

تهران

گذرنامه برای میهمان

بطوریکه آخروقت‌امروز خبرنگارما گزارش داد آقای فواض‌المهناء یکی از بستگان پادشاه فقیدعراق که‌چندی قبل درمرز ایرا ن‌تقاضای پناهندگی کرده وازطرف مامورین مرزبانی بتهران دعوت شده‌بود وبعدا تصمیم بخروج ازایران گرفته‌بود یکی‌ازکشورهای ترکیه یااردن رابعنوان مقصد خود درنظر گرفته است .

خبرنگارما درگزارش‌خود اضافه میکند اکنون مقامات انتظامی مشغول تهیه وتنظیم گذرنامه آقای فواض‌المهناء میباشند تاترتیب عزیمت اورابیکی ازاین دوکشور بدهند .

مذاکرات ایران ولهستان بمراحل نهائی خودرسید

پنجمین جلسه مذاکرات بازرگانی ایران ولهستان در وزارت بازرگانی تشکیل گردید ولیست صادرات وواردات وپروتکل‌الحاقی موافقتنامه بازرگانی دوکشور تهیه شد .

مذاکرات بمرحله نهائی خود رسیده وپس‌از موافقت هیئت دولت بانتایج مذاکرات تایك هفته دیگر آقایان دکتر غفاری رئیس هیئت اقتصادی ایران ورینسکی رئیس هیئت لهستان پروتکل‌الحاقی را امضاء خواهند کرد .

هیئت پارلمانی‌ایران

درسوچی

هیئت پارلمانی‌ایران که‌واردسوچی شدند دیروز مشغول بازدید مراکز دیدنی شهر سوچی بودند.

رئیس اداره صادرات‌وزارت‌بازرگانی

آقای دکتر احمد علی شیبانی بریاست اداره صادرات وزارت بازرگانی منصوب گردید .

۱ـ۳۰ ۲۳۰۲۲ـ۱

فردا انتظار بپایان میرسد

قسمت دوم موئیکان دوپاری را فردا بقیمت پنج ریال از روزنامه فروشها ابتیاع فرمائید . آـ۲۳۰۳۰

پروفسور قوام صدوقی ازمسافرت اروپا مراجعت وکمافی‌السابق بعداز ظهرها از بیماران پذیرائی مینماید .

آـ۲۳۲۴۸

برنامه هنری باشگاه مهرگان باشرکت بانو دلکش فقط روز دوشنبه چهاردهم مهر ماه درباشگاه اجرا میشود .
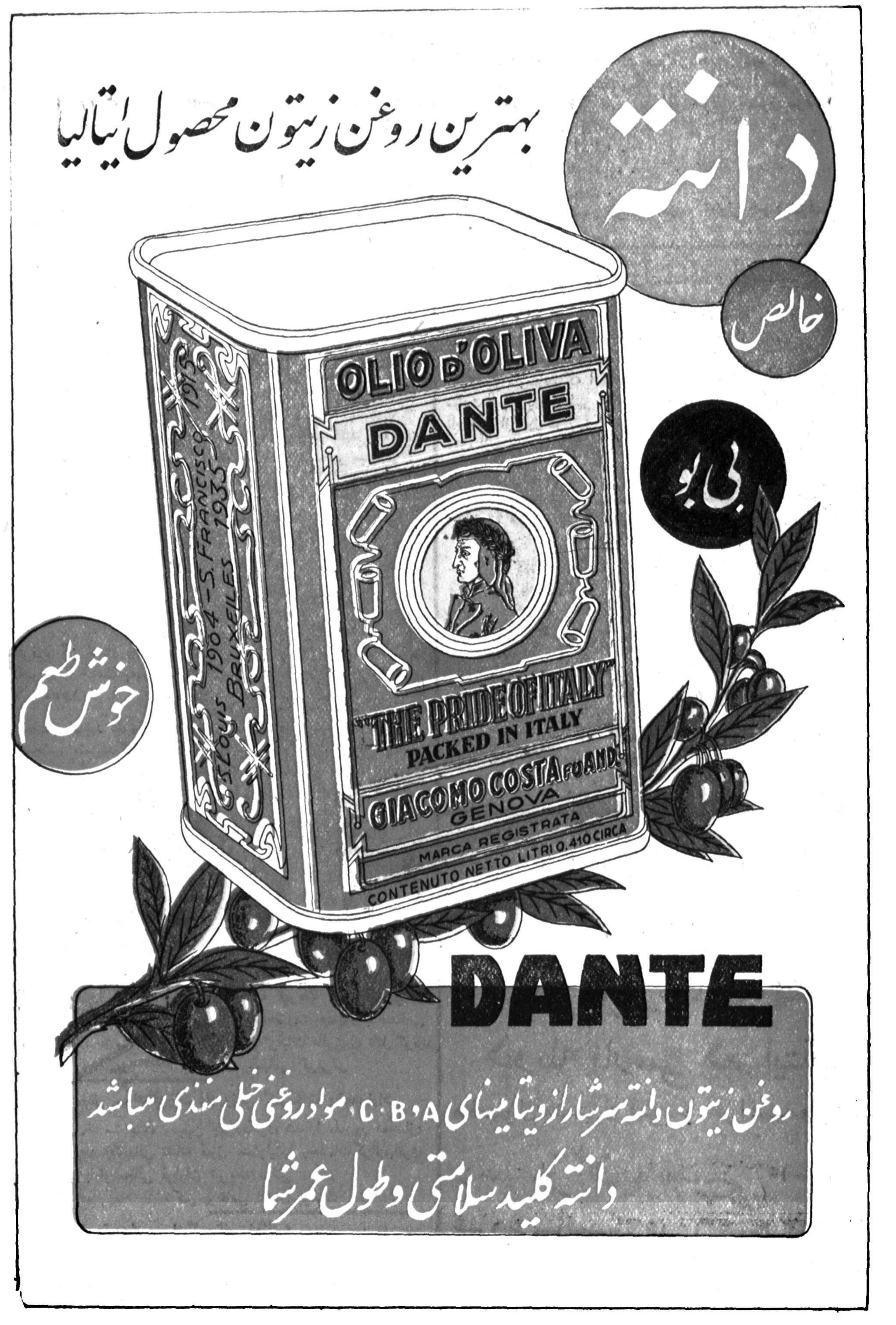
آ ـ ۱۴۹۶۳