سال سی‌وسوم- شماره ۹۹۱۴ — سه‌شنبه بیست‌وهشتم اردیبهشت ماه ۱۳۳۸ — تکشماره دوریال ونیم

اطلاعات

طبق گزارش یونایتدپرس

مکمیلان ولوید درملاقات باشاهنشاه اظهار نمودندکه:

ناسیونالیسم عرب خطرناکتر ازکمونیسم است

۲۰ صفحه

شاهنشاه اعلام کردند باوجود توسعه کمونیزم درعراق ایران وترکیه روشی پیش گرفته‌اندکه عراق همچنان خودرا

دوست این دودولت بداند- این سیاست بدانجهت اتخاذ شده که ایران وترکیه خودرادرمعرض خطر توطئه کردهای عراق میدانند

بهمین‌جهت هنگامیکه ۷۰۰ نفر ازاکراد عراق وارد خاك ترکیه شدند این دولت‌روش‌احتیاط‌آمیز اتخاذکرد تاموجب نگرانی عراق نشود- بنظر بریتانیاکمونیستهانمیتوانند درخاورمیانه پیشرفتی‌کنند ولی ناسیونالیسم عرب هم‌اکنون منافع انگلستان را در کویت وعدن وشیخ نشین‌های خلیج فارس مورد تهدید قرارداده است- ملك حسین دراین مورد سکوت پیش گرفته است

دولت بریتانیا هنوز براین عقیده است که خطرناسیونالیسم عرب‌نسبت به غرب بمراتب شدیدتر از خطر کمونیسم در خاورمیانه میباشد.

بنابگزارش خبرگزاری یونایتدپرس از لندن مکمیلان نخست وزیر وسلوین لوید وزیر خارجه بریتانیا نظر خود را د راین باره به شاهنشاه ایران هنگام مسافرت معظم له به لندن وبازدید از علیا حضرت ملکه الیزابت دوم ابراز داشتند.

از طرف دیگر ملك‌حسین دراینمورد روش سکوت پیش گرفته است ولی بنظر وزارتخارجه بریتانیا در اردن این نگرانی وجود دارد که این سیاست بریتانیا سبب انزوای بیشتر اردن گردد. باین جهت پادشاه اردن با استعفای سمیرالرفاعی نخست‌وزیر خودکه در تمام مدت بحران‌ازپادشاه حمایت کرد موافقت نمود وهزاع المجالی را مامور تشکیل کابینه کرد زیرا مشهور است که او بیشتر از نظر جمهوری متحده عربی قابل قبول است و سایرناسیونالیست‌های عربی نیز باهزاع‌المجالی نظر موافقی دارند.

بقیه در صفحه چهارم

جریان روز

بلای الکل | دوست همه

سرمقاله و تفسیرجهان را درصفحه دوم ملاحظه فرمائید

دیشب شاهنشاه دانمارك را ترك گفتند

رزمناو حامل‌شاهنشاه اکنون دردریای‌شمال بطرف آبهای هلند پیش میرود

بموجب گزارش‌خبر گزاری‌فرانسه از کپنهاك،شاهنشاه‌ایران درآخرین ساعات توقف خود دردانمارك از مرکز کشتی سازی «ادیسن» ویکی از کارخانه‌های‌ماشین‌سازی‌وتاسیسات الکتریکی‌دیدن‌فرموده‌وتوقف کوتاهی در منزل هانسن کریستیان اندرسن نویسنده‌معروف‌دانمارکی کردند. منزل اندرسن بصورت موزه‌ای‌درآمده‌است چونزاتوکراك وزیر خارجه دانمارك در همه جا همراه شاهنشاه بود.

در ساعت ۱۹ دیشب بوقت گرینویچ (۲۲٫۵ تهران) شاهنشاه بوسیله رزمناو هلندی«درویتز»بندردانمارکی «آرهوس»را بطرف هلند ترك گفتند

اقامت شاهنشاه در دانمارك ۵ روز طول کشید ودو وز اول میهمان پادشاه دانمارك و سه روز دیگر میهمان رسمی دولت دانمارك بودند

قبل از عزیمت شاهنشاه هانسن نخست وزیر دانمارك بایك‌هواپیمای نظامی به بندر «آرهوس»واردشدتا از میهمان‌عالیقدر خود مشایعت کند.

رزمناو حامل شاهنشاه پس ازیك مسافرت ۳۸ ساعته در دریای‌شمال ساعت ۱۲٫۵ فردا بوقت تهران در بندر آمستردام لنگر خواهدانداخت.

پرونده کارکنان سفارت شوروی بدادرسی ارتش فرستاده شد

بازپرس دادگستری پس ازتحقیقات لازم قرارعدم صلاحیت صادرکرد واین قرارمورد موافقت دادستان قرارگرفت

ازطرف سفارت شوروی نامه‌ای بدادستان نوشته شد-سه‌نفرازاعضای سفارت ببازپرسی مراجعه‌کردند

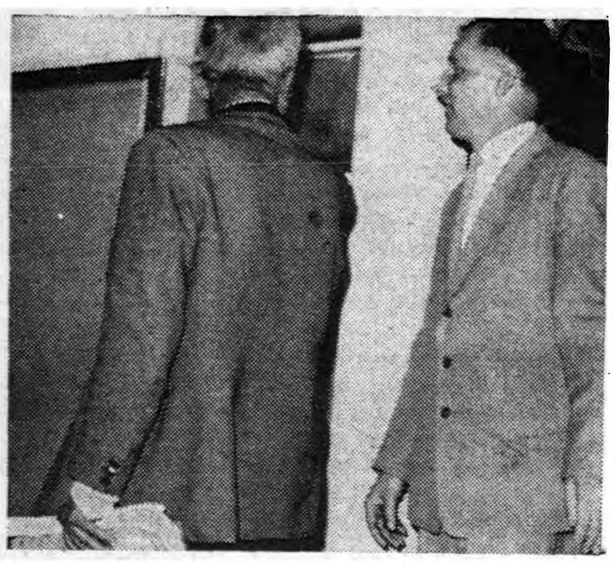

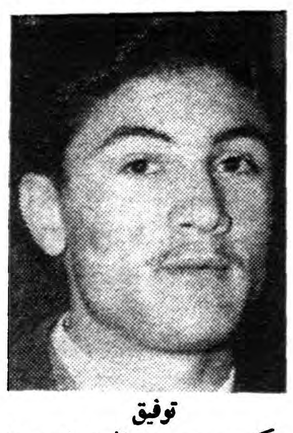

توفیق

که در جیب سفارت شوروی دستگیر شد

سائو لچینکوف وابستهٔ مطبوعاتی شوروی در جستجوی دستگیر شدگان از شعبهٔ ٤بازپرسی خارج میشود.

دیروز تحقیقات آقای مهر نیا بازپرس شعبه چهار که‌بپرونده‌اتهامی دونفر ازکارکنان سفارت شوروی رسیدگی میکرد خاتمه یافت وقرار عدم صلاحیت درباره این دو نفر صادر گردید وپرونده بدادرسی ارتش فرستاده شد.

ملاقات بازپرس بادادستان

صبح امروز آقای مهرنیابازپرس شعبه چهار درحالیکه پرونده ای‌در دست داشت یکسر باطاق آقای شریف دادستان تهران رفت.

خبرنگار ماکه بدنبال کسب‌اطلاعات تازه‌ای پیرامون این پرونده بود استنباط کرد علت مراجعه بازپرس بدادستان برای مذاکره در باره پرونده کارکنان سفارت شوروی بوده است.

اسامی دستگیر شدگان

خبرنگار ماکسب اطلاع کرد که

بقیه در صفحه ۱۸

درضیافت وابسته نظامی عراق بافتخار سفیرجدید

سفارت‌عراق‌از انزوای‌یکساله‌خارج‌شد

درجشن دیشب سفارت عراق هیئت دولت ورجال وسفرای خارجی حضور داشتند

عصر دیروز بنابدعوت سرهنك عبدالطیف وابسته نظامی جمهوری عراق در ایران مجلس معارفه‌ای با سفیر جدید عراق در تهران آقای حسین جمیل در سفارت کبرای این کشور برگزار بود.

آقای حسین جمیل که اولین سفیر کبیر دولت جمهوری عراق بایران

بقیه در صفحه ۱۷

سفیر عراق وسفیر مصر ظاهرا دوستانه باهم صحبت میکنند

بحث بین تیمسار سرلشگر بختیار وورونین کار دار شوروی ازمناظر تماشائی بود.

لبخند های دیپلماتیك بین‌نخست وزیر وسفیر جدید عراق

یونایتدپرس ازبغداد خبرداد:

کارشناسان شوروی ببغداد وارد شدند

یکنفرآمریکائی که‌ازناحیه‌سلیمانیه‌واردعراق‌شده دستگیر گردید

دوستان این شخص میگویند: چون عراق ازدادن ویزای خروجی بوی خودداری‌کرده اوپای پیاده عازم ایران گردیده بود - خبرنگار دیلی تلگراف ازعراق خارج میشود

بقرار خبر یونایتد پرس رادیو بغداد گفت: قرار است روزیکشنبه ۲۱ کارشناس کشاورزی شوروی وارد عراق‌شوند تا باجرای‌برنامه‌های جدید اصلاح کشاورزی این کشور کمك بنمایند. همراه کارشناسان مزبور هفت مترجم خواهد بود.

هفته گذشته بود که عبدالکریم قاسم اعلام کرد سازمان کشاورزی عراق تشکیل گردیده است تا کشاورزان‌را به دستجات معین جهت کار اشتراکی تقسیم نماید.

هیئت مطبوعاتی

خبرگزاری فرانسه از بیروت خبر میدهد که روزنامه الزمان چاپ بغداد درآخرین‌شماره‌خود مینویسد: بزودی یك هیئت از نمایندگان مطبوعات عراق به کشور های‌عربی مسافرت خواهندکرد تا رشته‌دوستی بین عراق و این کشورها را محکمتر کرده و سیاست عبدالکریم قاسم نخست وزیر عراق را برای آنهابیان کنند.

بقیه در صفحه چهارم

سیل وطوفان شدید درشهرستانها

سیل قم‌سراسر یك‌قریه‌رافراگرفت

درآذرشهر ۵۱ خانه براثر سیل ویران‌گردید- در سنندج‌طوفان شیروانی ساختمانها را ازجای‌کند

گزارشهای‌خبرنگاران‌ماازشهرستانها حاکی استکه طی دو روز اخیر مجددا بارندگیهای شدید و خفیف درقسمتی ازشهرستانها ادامه داشته ودرقسمتی ازشهرستانها سیل جاری گردیده وخسارات زیادی وارد آورده‌است.

بارندگی سیل‌آسا

خبرنگار ما تلگرافی از سنندج اطلاع

بقیه در صفحه ۱۷

متن ماده واحده جدید مالیات بر در امد

که امروز ازطرف وزارت دارائی تقدیم مجلس شورایملی‌شد

ماده واحده -کلیه مودیان مشمول قانون مالیات‌بردرآمد و مستغلات موظفند در تیرماه هر سال پرسشنامه مالیاتی راروی نمونه چاپی مخصوصی که‌از طرف وزارت دارائی تهیه ودر دسترس‌آنها قرار داده خواهدشد نسبت به مجموع درآمدها ئیکه در سال قبل از یك منبع یابیشتر تحصیل کرده‌اند تنظیم وامضاء ومالیات متعلقه رابراساس کل درآمدهای

بقیه درصفحه ۱۷

خبرقتل سروان عطیفه درکپنهاك بعرض شاهنشاه رسید

شهربانی ازخانواده مقتول سرپرستی مینماید

رئیس کل شهربانی در منزل سروان شهید حضور یافته مراتب تسلیت ومراحم شاهنشاه را بخانواده اوابلاغ‌کرد راننده رئیس شهیدکلانتری ۱۱ ماجرای قتل اورا تعریف میکند- مدیر داروخانه‌ای‌که سروان عطیفه پس از مجروح شدن باو مراجعه‌کرده بود- لحظات هیجان‌انگیز آخرین ساعات زندگی سروان عطیفه را شرح میدهد-دادگاه جنائی‌خارج ازنوبت بپرونده قتل سروان عطیفه رسیدگی میکند

ابلاغ مراحم ملوکانه و مرحمتی شاهنشاه

خبر تاثر انگیز شهادت سروان عطیفه در کپنهاك (دانمارك)بوسیله تیمسار سپهبد علوی مقدم رئیس شهربانی کل کشور بعرض‌شاهنشاه رسید. ذات مبارك از شنیدن این خبر متاثر شدند و بریاست‌شهربانی کل کشور دستور دادند که شخصا مراحم شاهانه را بخانواده مرحوم سروان عطیفه ابلاغ نماید. همچنین شاهنشاه مبلغ صد هزار ریال توسط رئیس شهربانی کل کشور جهت همسر و فرزندان سروان عطیفه مرحمت فرمودند.

دستورات شاهنشاه

شاهنشاه همچنین بتیمسار سپهبد علوی مقدم امر فرمودند که وسائل آسایش بازماندگان سروان شهید

بقیه در صفحه ۱۸

راننده جیپ سروان شهید

سروان به پشت‌سرنگاه‌کردوگفت نامرد چرا اینطور زدی

توافق ایران وانگلیس درموردمرکز اتمی تهران

دولت انگلیس بودجه تازه‌ای برای توسعه مرکزاتمی درنظرگرفت

ازهرکشور شش دانشجو برای تحصیل درمرکز اتمی بتهران می‌آیند- ایالات متحده آمریکا یك ناظر عالیرتبه بمرکز اتمی تهران میفرستد- مرکز اتمی پس‌ازتوسعه‌کامل بامیر آباد متصل میشود.

درجلسه‌مشترك ومهمی که‌اخیرامرکب ازنمایندگان ایران وانگلستان تشکیل گردید تصمیمات جدیدی پیرامون کار مرکز اتمی پیمان بغداد در تهران اتخاذ گردید و نمایندگان دوکشور در مسائل مورد بحث توافق کامل حاصل کردند.

ازطرف دانشگاه‌تهران‌آقای دکتر آزاد مدیر مرکز اتمی دانشکده علوم وازانگلستان آقایان «مك‌کی» مدیر مرکز اتمی پیمان بغداد و «دکتراسمیت» معاون ایشان دراین مذاکرات شرکت داشتند.»

بقیه درصفحه‌هفتم

مکتوب

بقلم: ا. خواجه نوری

درصفحه ۱۱

میعاددرسحرگاه برنامه امشب سینما اسکار

آ-۶۸۱۳

مگراین پنج روزه دریابی....

چه بسیار شبان وروزانی که گذشت ونتوانستی سرمایه‌ای بیندوزی وثروتی گرد آوری ... اکنون فرصت مناسبی بدست افتاده است. بزودی بلیطهای‌سی ریالی اعانه ملی فصل بهار قرعه کشی میشود و ببرنده ممتاز آن یك میلیون ریال جائزه پرداخت میگردد. باخرید یك یا چند بلیط سی ریالی، از این فرصت مساعد استفاده کنید.

«بنگاه بخت‌آزمائی ملی»

آ-۵۵۹۶

سخنان آقای ارسلان خلعتبری درمجلس پیرامون

چای شمال

آقای خلعتبری ازطرف‌کشاورزان چای ایران از دولت و تیمسار ضرغام اظهارتشکر کردند وعملیات سازمان‌چای‌را مورد تایید قراردادند ولزوم‌کمك بکشاورزان رابرای‌توسعه سطح‌کشت تاکید کردند.

بقیه در صفحه چهارم

زائرین محترم بیت‌الله‌الحرام

توجه فرمائید

کاروان مجهزحاجی محسن شربت اوغلی راحتی شمارا بیمه میکند

غفلت موجب پشیمانی خواهد بود

تهران: سرای بوعلی تلفن ۲۳۷۳۹

تبریز: مظفریه تلفن ٤۹۱٤

آ-۵۹۲۰ -۱-

قابل توجه

جهان چیت

بدینوسیله توجه مصرف کنندگان محترم محصولات

جهان چیت

را باین نکته جلب‌مینمایدکه انواع چیت وکودری‌محصول

جهان چیت

که برنك ثابت و مرغوبیت معروف‌است دارای

عرض ۹۰ سانت‌میباشد

مسابقه وسپا

فردابعدازظهر درمیدان جلالیه مسابقه سوارخوبی وسپاانجام‌میشود.

آ-۵۸۸۳

دعوت ازآقایان اعضای حزب ملیون

ساعت ٦ بعد از ظهر روز پنجشنبه سی‌ام اردیبهشت ماه ۱۳۳۸ آقای سناتور علی وکیلی رئیس اطاق‌بازرگانی تهران و عضو هیئت موسس و گروه پارلمانی حزب در مجلس سنا در باره (پیشرفتهای اقتصادی و اجتماعی ایران) در محل حزب سخن میرانند از عموم آقایان اعضای‌حزب خواهشمند است در ساعت مقرر بمحل حزب تشریف فرما شوند.

دبیر کل حزب ملیون - دکتر کاسمی

آ-۵۷٤٤

ترحیم وتسلیت

درصفحات ۲-٤ و۱۷

جریان روز

بلای الکل

بت‌پرستی زمی‌پرستی به «اوحدی»

دیروز در اطلاعات خبری بود که تنها در حوزه گلانتری ۱۱ نود دکان مشروب فروشی دایر است و اگر مطابق این آمار بحساب تمام شهر تهران رسیدگی کنیم د راین پایتخت بزرك اسلامی بیش از دو هزاردکان مشروب فروشی دایر میباشد ونتیجه آن همین است که هرروزو هر شب میخوانیم ومیشنویم پسر ۱۸ ساله رفت توی دکان مشروب فروشی تا میتوانست عرق‌خورد بیرون آمدجوان ۲۲ساله ورزشکار را از پای درآورد ویافلان راننده سرگرم باده ناب بود چند نفر را زیرگرفت .امثال این وقایع‌بدبختانه زیاد است و علت اصلی آن در درج «اول وفور استعمال مشروبات است که باکمال سهولت در اختیار خوردو کسلان قرار دارد. خوانندگان محترم بخاطر دارند که در بهمن ماه سال ۱۳۳۱ قانونی بعنوان ماده واحده از مجلسین گذشت که دولت مکلف است از تاریخ تصویب این قانون بفاصله شش ماه ورود و تهیه و خرید وفروش و مصرف کلیه نوشابه‌های الکلی را در سراسر کشور ممنوع سازد و متخلفین را به مجازات‌برساند .

اکنون هفت سال از تصویب این قانون میگذرد و تازه دریك محله تهران نود دکان مشروب فروشی دایر مانده والبته حال وروز حومه تهران و سایر شهرستانها هم بهمین قرار میباشد و این گرفتاری همان است که ما مکرر طی سرمقاله‌ها ومقالات دیگر خود بتفصیل از آن بحث کرده‌ایم ویاد آور شده‌ایم‌که در کشور ما بیشتر قوانین ومخصوصا قوانینی که بنفع جامعه است عمدا یاسهوا بزودی فراموش میشود از بین میرود و در نتیجه مردم ازمقررات وقوانین مایوس میشوند و خلافکاران بیش از پیش دست بشرارت میزنند چون‌برای‌العین میبینندکه این مقررات صورت جدی ندارد حرفی است برای خوش آمد من و شما میزنند بعد هم آن را زیر پا میاندازند .اتفاقا قبل از گذشتن این قانون قوانین ومقررات دیگری هم‌د رباره تحریم الکل تصویب شده بود از آن جمله قانو نمصو ب‌تیرماه ۱۳۲۸ میباشدکه هرکس علنا مشروبات الکلی‌استعمال کندبه حبس تادیبی از سه تا شش ماه محکوم میشود و هرکس‌پیاله فروشی دایر کند از شش ماه تا سه‌سال‌بحبس تادیبی‌محکوم‌میگردد ، و اما نتیجه چنان بوده که پیش از تصویب این قوانین‌ومقررات مشروب فروشی تاحدی محرمانه‌بوده وهمه بخاطر داریم که دربالای دکان های لیونادفروشی یك کلمه(وغیره) میگذاردند که در اینجا هم میشود دمی به خمره زدو در واقع بصورت غیر رسمی مشروب فروشی را اعلام میکردند اما حالا علنا مینویسند شراب خلر شیراز-عرق‌خالص‌اصفهان- ویسکی اصل اسکاتلندی وارد شد مژده بدهید که قیمت آن اداز‌نتر از سابق است وچرا چنین میکنند ؟ چون میدانند صحبت تحریم وحبس مجازات و بستن دکان همه حرف بوده و کسی هم کوشش بدهکار این حرفهانیست .

میگویند تحریم نوشابه‌های الکلی عملی نیست اگر چنین است پس‌چرا این همه قوانین و مقررات برای‌تحریم آن‌وضع کرده‌اند ؟در صورتی که جلوگیری ویا محدود ساختن استعمال مشروبا ت‌الکلی(اگر بخواهند) آنقدرها دشوار نیست مثلا در کشور غیر مسلمان بلژیك در سال ۱۹۱۹فروش و مصرف نوشابه های الکلی درکافه ها ممنوع شدو در نتیجه این اقدام عاقلانه شماره جنایات و جنحه‌مستان تا هفتاد در صد تقلیل یافت اینها که میگوئیم حرف نیست عمل است البته‌آنهاخواستندجلوگیری کنند موفق شدند و ماچون نمیخواهیم طبعا کاری از پیش نمیبریم . حالا هم بازدیر نشده و ممکن است باوسایل جدی تری لااقل از وفور وشیوع استعمال‌مشروبات الکلی جلوگیری کنند باینقسم که برنوشابه‌های الکلی عوارض سنگین به‌بندند .ورودو فروش مشروبات خارجی را عملامنوع سازند. پیاله فروشی را جدا منع کنندبرکارخانه‌های‌مشروب‌سازی‌نظارت دقیق‌داشته باشند که بتدریج ازمیزان الکل آن کاسته شود . پروانه‌جدید مشروب فروشی صادر نکنند.پروانه رانندگانی که عادت باستعمال مشروب دارند ملغی سازند. قدغن کنند که در اطراف مدارس ـمساجد و اماکن عمومی مانند سینماها و نحیره‌مشروب فروشی دایر نشود .

خلاصه اینکه کار نشد ندارد منتهی باید همت کرد با مشکلات مبارزه نمود طرفداران منافع خصوصی‌راکه مایه فساد جامعه شده‌اند سرکوب ساخت ..باشهامت بیشتر برای اجرای قوانین و مقررات دست بکار شدکه اگر همین یك قسمت آخری در نظر گرفته شود نه تنها کار میگساری‌و میفروشی بلکه بسیاری از کارهای بی‌سروسامان بسامان میرسد .

دوست همه

موازنه قوا در خاور میانه بحدی بر هم ریخته است که بررسی مجددی را در وضع نیرو های‌مختلف دخیل در این منطقه ضروری میسازد. بسیاری از محاسبات که یك‌سال پیش اساس منطقی داشت امروز دیگر نمی تواند ملاك اظهار نظر قرار گیرد . قدرتهای بزرك جهانی و همچنین دولتهای مهم این منطقه بناچار در سیاست های خود تجدید نظر کرده‌اند و آینده خاور میانه باین ترتیب در مسیر های دیگری جریان خواهد داشت. در این‌بررسی که از امریکا آغاز میشود همه‌جا مقصود از خاور میانه بطور کلی دنیای عربی است.

در میان دولتهای بزرك هیچیك را نمیتوان یافت که باندازه امریکا در صحنه سیاسی خاور میانه ـمثل هر جای دیگر جهان ـ دچارمحظور باشد. امریکا بعنوان قوی ترین دولت جهان و رهبر دنیای غیر کمونیست، بهیچوجه آزادی عمل دولتهای ضعیف‌تر از خود را ندارد. سیاست آن کشور در هر لحظه باید با ملاحظه منافع و نظریات دولتهای متعدد دیگری ، که گاه در نقطه مقابل هم قرار دارند،تعیین شود.

منتقدین سیاست امریکا آنرا متهم میسازند که صرفنظر ازمسئله جلوگیری از کمونیسم فاقد یك طرح کلی‌دیپلماسی‌است وباجریانات روز پیش میرود . بعقیده این منتقدین امریکائیها قاطعیت کافی ندارند.

با اینهمه از آنجا که هیچیك از منتقدین دچار الزامات و محظورات اخلاقی و سیاسی امریکا نیست ، این اتهام را بطور دربست نمیتوان پذیرفت. تصور نمیرود هیچ‌حقیقتی دشواری وضع امریکا را از این بهتر مجسم سازد که‌این دولت با ٤٤ کشور دارای قراردادهای‌دوجانبه یا چند جانبه است که بموجب آن بدرجات مختلف حفظ امنیت و استقلال کشور های مزبور راتضمین کرده‌است و این علاوه بر ترتیبات دیگری از قبیل طرح آیزنهاور است که بموجب آن دامنه تعهدات مشروط امریکا به عموم کشورهای خاور میانه بسط می‌یابد.

وقتی مجسم کنیم که این دولتهای گوناگون چه اندازه در میان خود اختلافی و رقابت و حتی دشمنی دارند ، متوجه میشویم که چرا امریکائیها نمیتوانند از یك طرح عمومی و پیش بینی شده پیروی کنند.

این محظورات سیاسی را یك عامل دیگر پیچیده‌تر میسازد و آن بستگی غیر عادی سیاست امریکا با اصول اخلاقی است. امریکائیها درصد سالی که از غوغای سیاست جهانی بر کنار بودند، فرصتی‌یافتند که مفاهیم حقوقی واخلاقی را هرچه بیشتر وارد رویه سیاسی خود سازند. این جریان آنقدر ریشه‌دار و عمیق شد که در بسیاری از موارد بدوری سیاسیون امریکائی‌از عالم واقع کشید. و هنگامی که در اوایل این قرن ضرورت‌حوادث جهانی ،ونه تمایل خود امریکائیها، آن دولت را بطور مؤثروارد عرصه بین المللی ساخت رهبران و سیاسیون امریکا کم و بیش‌شباهت به خوابگردان داشتند. منطق عملی و سخت سیاست پیشگان اروپائی برایشان نامفهوم بود و آنها رافراری میکرد .

حتی روزولت که تمام بیرحمی‌یك سیاستمدار حقیقی را دروجود خود داشت نمیتوانست دیپلماسی خویش رابکلی خارج از چهار چوب‌اخلاقی خاص امریکائی قرار دهد واعمال کند. بسیاری از تصمیمات اوشخص رابیاد یك‌موجود احساساتی‌میاندازد که کینه و مهربانی تنها راهنمای اعمال اواست.

این سنت اخلاقی در سیاست امریکا ، ضمن سالهای پس ازجنك حتی تقویت شد. زیرا ضرورت تبلیغاتی نیز برآن افزوده شده بود. امریکا بعنوان رهبر « جهان آزاد» بیش از پیش مجبور بود اقدامات خود را بر موازین اخلاقی مستقر سازد. فقط با تکیه براین موازین بود که امریکائیها می توانستند مفهومی باین « جهان آزاد»بدهند و علاوه بر این در میان دول‌مختلف عقیده‌ای که همه دوستان امریکا بودند فقط بکمك این اصول میتند داوری کرد و اقدامات خود را توجیه نمود.

وزارت خارجه دالس ،که ازلحاظ قدرت مانور سیاسی و استحکام اصول اخلاقی بقول یکی ازناظرین « ترکیبی از تالیران و کالون »بود در تقویت این سنت اخلاقی اثر بی اندازه داشت ، بنحوی که‌مطالعه سیاست امریکا در سالهای آینده بدون در نظر گرفتن این عامل اخلاقی و فرمالیسم حقوقی ممکن نخواهد بود.

جشن‌های میلاد

طبق سنوات قبل بمناسبت ولادت باسعادت ثامن‌الحجج علی ابن موسی‌الرضا علیه‌الاف التحیة والثناء روز چهارشنبه ۲۹ اردیبهشت ۳۸ مجلس جشنی درمسجد سید سجاد واقع درقلعه وزیر ازساعت ۳ تا۷بعد از ظهر منعقد خواهشمند است باتشریف فرمائی خود درجشن نامبرده شرکت واهالی محل راقرین تشکر وازبیانات واعظ شهیر آقای فلسفی بهره مند شوید .

بمناسبت تولد حضرت ثامن‌الائمه مجلس جشنی در دبیرستان‌سعید از ساعت ۷تا ۹ بعد از ظهر امروز منعقد است .

مژده

ازروزجمعه ۳۱ اردیبهشت افتتاح‌میشود

سالن تابستانی رستوران هتل‌جهان درباغ مصفابا‌آواز خوانندهٔ محبوب بلبل شرق بانو آفت وعالیترین برنامه‌های شرقی وغربی باهمکاری سه ارکستر شرقی برهبری آقای ریاحی عربی سازوآواز ورقص برهبری استادمحمودحجازی نوازندگان رادیوبغداد وجاز موزیك باندطلائی افتتاح‌خواهد شد. نشانی- تجریش- رستوران هتل جهان‌تلفن۸٤۸٦٥

۱-۳ آ-۵۸۹۲

کارد چنگال ۹۰ نقره ساخت کارخانه هنکل (علامت دوبچه) یك عمر خدمتگزار شماست

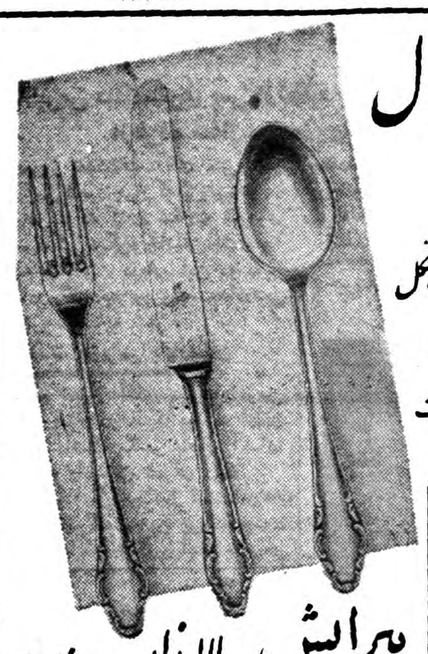

پیرایش - لاله‌زار

HENCKELS

باکمال تاسف فوت مرحوم حاج**محمود آقاحریری** راکه از اعاظم تجار محترم کرمانشاه بودند باطلاع آقایان کرمانشاهیان مقیم مرکز میرساند مجلس ختم آن مرحوم روز پنجشنبه ۳۰ اردیبهشت ماه از ساعت ۱۰ صبح تا۱۲ در مسجد مجد منعقد میباشد

هدایت‌اله پالیزی -عزیز اعظم زنگنه -علامه وحیدی - خسرو قبادیان

در گذشت مرحوم **حاج محمود آقا حریری** برادر آقای محمد جواد حریری نایب رئیس اطاق بازرگانی تهران که یکی از تجار قدیم وخیر خواه بودند باطلاع آقایان بازرگانان ودوستان و آشنایان میرساند مجلس ترحیم آن شادروان روز پنجشنبه ۳۰ اردیبهشت از ساعت ۱۰ صبح تا۱۲ در مسجد مجد منعقد خواهد بود .

آ-۵۰۱۵ ۱-۲ **رئیس اطاق‌بازرگانی تهران-علی‌وکیلی**

خانواده های **حریری -مراد -کامیاب -نیلی -برنجی - نیکومنش -بلوریان -صدوقی -**

بانهایت تاسف فوت جانگداز مرحوم **حاج محمود آقا حریری** را بدینوسیله‌باطلاع آقایان دوستان و آشنایان میرسانند مجلس ختم روز پنجشنبه ۳۰ اردیبهشت از ساعت ۱۰صبح تا ۱۲ در مسجد مجد و ختم زنانه همانروز عصر از ساعت ٤ تا ٦ در منزل شخصی آنمرحوم واقع در جاده مخصوص کرج خیابان دانشکده دامپزشکی کوچه سوسن منعقد میباشد .

محمدهادی حریری -محمد جواد حریری -عبداله حریری- سرهنك مسعود حریری -سعید حریری -حمید حریری - جعفر حریری -مهدی حریری -منصور حریری-ناصر حریری -جهانگیر مراد (حسام‌السلطنه)- ابوالقاسم کامیاب- سرهنك حبیب‌اله حریری -سرهنك محمد علی کامیاب - سرهنك هاشم کامیاب -مهندس مصطفی نیلی -غلامحسین برنجی -سرهنك سلیمان نیکومنش- محمد علی بلوریان - محمد صادقی .

آ-۵۰۹۹ ۱-۲

بعموم بازماندگان آنمرحوم مصیبت وارده را تسلیت می دهیم .

خانواده‌های شاکرین -بازرگان -صدقیانی -مقتصد- قاسمی بانهایت تاسف فوت‌مرحوم مغفور **حاج صمدشاکرین تبریزی** را باطلاع اقوام وآشنایان ودوستان میرساند. مجلس ترحیم مردانه‌آنمرحوم‌روزپنجشنبه‌سی‌ام اردیبهشت از ساعت ۹صبح الی ۱۱درمسجد ارك ومجلس ختم زنانه همانروز در منزل شخصی واقع درخیابان خیام کوچه‌مسجد مقدس کاشی ۳۷ ازساعت ٤الی ۷بعداز ظهر منعقدمیباشد

قربانعلی شاکرین -حسن شاکرین -دکتراحمد شاکرین- محمد شاکرین -محمود شاکرین -دکتر محسن شاکرین

بعموم بازماندگان آنمرحوم مصیبت وارده‌راتسلیت‌میدهیم

مصیبت وارده را بخانواده های حریری و نیکومنش تسلیت میگوئیم .

بانو بنیادی -علی اصغر بنیادی وبانو-عبدالله بنیادی و بانو -کاظم چایچیان و بانو . آ-۵۹۷٤

افسران و کارمندان و مامورین کلانتری تجریش‌شهادت سرکار سرگرد عطیفه را بخانواده آن مرحوم از صمیم قلب تسلیت عرض مینمایند . **کلانتر تجریش -سرگردفتاحی**

از کلیه ذوات‌و خویشاوندان و دوستان ارجمند که در تشییع‌جنازه و مجلس ترحیم فقیده‌سعیده مرحومه بانوبلقیس خوانساری قدم رنجه فرموده یا کتبا و تلگرافا و یا باتلفن و جراید در این مصیبت با ما همدردی نموده‌اند بدینوسیله تشکر میکنیم و چنانچه‌دراثر تالمات‌روحی موفق بشرفیابی و عرض تشکر و سپاسگذاری نشده‌ایم معذرت میخواهیم

خانواده های : آهوئی -خوانساری -نوبهار -سوهانی- صالح -تراب انصاری . آ-۵۰۵۷

ملیونها نفراز مردم کشورهای اروپا و امریکا دربین ده هامارك فقط ازپنجالهای فیدس خریداری میکنند

پنجالهای

فیدس

FIDES

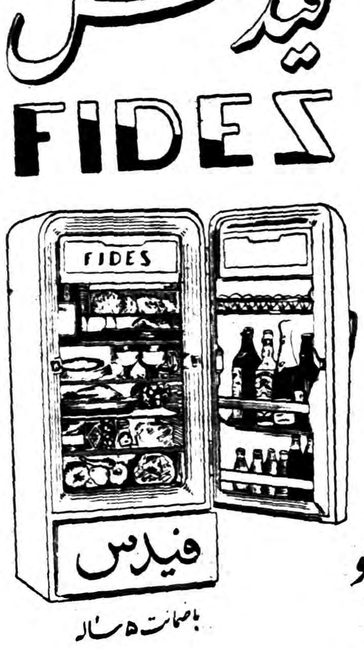

محکم و کم مصرف

لوکس

فصل دار و اتوماتیك

با برق ۱۷۰ الی ۲۲۰

نمایندهٔ انحصاری شرکت سهامی سیکو

خورده فروشی فروشگاه مشتری

باضمانت ۵ ساله

اکباتان تلفن ۳۱۷۹۷-۳۲۸۸۴

خیابان شاه تلفن ۶۸۸۸۵

عصر دانش

کاملترین کودکستان ودبستان نمونه تهران صبحها فارسی بعداز ظهرها انگلیسی ـاسم‌نویسی ازاول خرداد ـخیابان قوام‌السلطنه کوچه سیمی تلفن ٤٤٤۷٦ـ **صاحب‌امتیاز ومدیر مسئول مریم مظهری(بینا)**

۱-۱۰ آ-٤٥٤٥

مجله تندرست

شمارهٔ اردیبهشت دارای مقالات زیر :

چگونه میتوان لاغر شد، سلامت فکر، بهداشت روانی ،سردی و افسردگی زنان، حساسیت دراطفال ،بیماریهای دوران اتمی ،سوزاك‌چشم و مقالات دیگر منتشر شد. آ-۵۸۹٤

دکتر مهدعلی خلعتبری

امراض مجاری ادرار و مقاربتی - شاه آباد اول باغ سپهسالار .پذیرائی عصر ها تلفن ۳۲۱۹۱

آ-۳۵۲۷ ۱-۸

آموزشگاه‌سو کیاس

خیابان نادری کوچه شیروانی

باسابقه‌ترین آموزشگاه ایران ماشین نویسی فارسی ولاتین‌وزبان انگلیسی را بشما میاموزد ۱-۱۰

تصحیح آگهی

درآگهی مربوط بدرگذشت‌حاج محمد پیروز فرنام سرکار سرگرد علی پیروزفر ازقلم افتاده بود که بدینوسیله تصحیح میگردد .

آ-٤۷۸۱

دکتر عبادی

متخصص بیماریهای چشم برای‌تعیین وقت خصوصی ومشاوره در عمل جراحی چشم بین ساعت ٦ - ۷ عصر به‌شماره ٤۲۹۰۸ تلفن فرمائید آدرس تخت‌جمشید بین ویلا وبهجت‌آباد

۱-٦ آ-٤۰٤۷

درمان‌قطعی سوزاك‌تازه‌وکهنه

وضعف قوای تناسلی باوسایل جدید دراسرع اوقات بامخارج کم دکتر عباس جنابی‌زاده دارای گواهینامه از دانشکده طب فرانسه‌خیابان منوچهری مقابل کوچه‌دبیرستان ژاندارك

دکتر اشرف‌الملوك مصاحب

ازمسافرت اروپا مراجعت وهمه روزه ازساعت ٤تا۷ بعداز ظهر از بیماران پذیرائی مینماید .

آدرس: خیابان پهلوی مقابل کافه شهرداری کوچه بشن‌تلفن٤۳٤٥٦

۱-۳ آ-٥۹٤٦

افسران و درجه داران تیپ تعلیمات نیروی هوائی‌واقعه تاثر انگیز شهادت ستوان یکم خلبان زمردی اردبیلی را به تیمسار امیر خاتمی فرماندهی محترم نیروی هوائی و خانواده زمردی و تیمسارسر لشگر مجیدی صمیمانه‌تسلیت عرض می نماید .

فرمانده تیپ تعلیمات . سرهنك ستاد نعیمی‌راد

باقلبی مملو از اندوه وتاثر شهادت سرکار سروان کاظم عطیفه را به بازماندگان آن مرحوم تسلیت می گوئیم .

سروان میرعلی اکبر - سروان ایروانی - ستوان یکم‌مالکی

شهادت سروان عطیفه افسر باشهامت شهربانی کل کشور را به خانواده محترم عطیفه تسلیت عرض می نمایم.

آ-۵۰۱۹ **فرمانده‌مرکز زرهی‌وسوار سرتیپ امیر انصاری**

تیمسار سرتیپ پیروزفر

مصیبت وارده را از صمیم قلب به‌آن تیمسار عزیز تسلیت عرض می نمایم آ-۵۰۱۹ **.سرتیپ‌امیرانصاری**

بانهایت تاسف فوت بانو هما امیررا به خانواده آن مرحوم خصوصا به آقای سید علی اصغر مشکوة و خانواده میر مبین تسلیت می گوئیم .**خانواده فهیمی** آ-۵۰۱۳

مصیبت وارده را بدوست عزیزمان جناب سروان پیروزفر تسلیت عرض مینمائیم . **سروان پیماندار -احمدافضلی**

افسران رکن ٤ ستاد نیروی هوائی در گذشت‌آقای حاج محمد پیروز فر را بخانواده آنمرحوم مخصوصا سرکار سروان پیروز فر تسلیت عرض مینمایند .

رئیس رکن ٤ستاد نیروی هوائی‌سرهنك‌ستاد ضرابی

تیمسار سرتیپ پیروز فر

با کمال تاسف فوت پدر محترمتان را بعموم بستگان بخصوص آنجناب تسلیت عرض نموده بقاء عمر بازماندگان آنمرحوم را از در گاه احدیت خواستاریم

سید رضا تهرانی -سیدابراهیم تهرانی -سید اسمعیل تهرانی - جعفر تهرانی آ-۴۹۵۷

افسران -کارمندان -مامورین کلانتری ۱۱ با نهایت تاثر و تاسف در گذشت سرکار سروان سید کاظم عطیفه رئیس کلانتری ۱۱ که در حین انجام وظیفه شهید گردیده بفامیل محترم عطیفه تسلیت عرض مینمایند .

سرگرد گلباز -سروان خسروی -سروان مهرگان - سروان کمال زاده -ستوان ۱فاضلی -ستوان ۱رحمانی - ستوان ۱طهوری -ستوان دوم احمدی -ستوان دوم مهبود- ستوان دوم معاف -ستوان دوم پهلوان -ستوان دوم عصاره

آقای اسمعیل حجازی رئیس دبیرستان ابومسلم

با نهایت تاثر درگذشت مادر ارجمندتان را تسلیت‌گفته بدینوسیله مراتب همدردی خود را اعلام میداریم .

آ-۴۹۷۹ : **محمدعلی‌ارباب‌وبانو**

کارکنان شرکت ساختمانی نیرو حادثه جانگداز شهادت مرحوم سروان سید کاظم عطیفه را به دوست محترم خود آقای سید باقر عطیفه با نهایت‌تاثر تسلیت گفته وازخداوند متعال مسئلت مینمایند که به بازماندگانشان صبر جمیل عطا فرماید .

مهندس ابراهیم گوهریان -مهندس ابوالقاسم هاشمی- مهندس محمد امین اعتصامی -مهندس مهدی ساطحی - مهندس سیروس محسنین -حسین هاشمی -رضا پزشکی

در گذشت مرحوم مغفور آقای حاج محمود آقا حریری برادر گرام آقای محمد جواد حریری نایب رئیس اطاق محترم بازرگانی تهران را صمیمانه از طرف خود و جامعه صنف حمل و نقل بمعظم‌له و خاندان جلیل حریری تسلیت عرض می کنم .

آ-۵۰٤۹ **حاج‌سیدعلی روح‌الامین**

بقیه آگهیهای ترحیم وتسلیت درصفحه ٤ و۱۷

آگهیهای تسلیت

با نهایت تاثر مصیبت وارده را بهمکار عزیزمان آقای امیر علی پور تسلیت عرض مینمائیم

آ-۴۹۳۱ **محمد حسین انتظاری - شاپور حریری**

در مصیبت وارده بخانواده کرامی اعتماد زاده خود را شریك دانسته و صمیمانه تسلیت عرض مینمائیم .

آ-۴۹٤۷ **غلامحسین شفیع‌زاده -محسن‌شفیع‌زاده**

مصیبت وارده را بدوست عزیزمان آقای ایرج روشن و خانواده مرحوم شهید سروان عطیفه تسلیت میگوئیم

دانش آموزان سال پنجم طبیعی دبیرستان بوعلی‌سینا

با نهایت تاثر شهادت سروان کاظم عطیفه را به‌بازماندگان آن مرحوم مخصوصا آقای باقر عطیفه تسلیت عرض میکنم

آ-۴۸۸۵ **سرهنك مصطفی موسوی**

افسران و درجه داران اداره دژبانی ارتش با نهایت تاثر و تالم شهادت ستوان یکم خلبان مهدی زمردی را بخاندان مجیدی و زمردی خصوصا به تیمسار سر لشگر مجیدی تسلیت عرض نموده صبروشکیبائی عموم بازماندگان رااز خداوند بزرك ملتمسند .

رئیس اداره دژبانی ارتش سر لشگر امیر صادقی

: آ-۴۸۸۱

جناب آقای محمد بهبودی ریاست بانکملی‌اسدآباد

با نهایت تاثر در گذشت جانگداز جوان ناکام حسین بهبودی برادر عزیزت را بجنابعالی و اخوان گرام و فامیل محترم تسلیت عرض مینمایم

آ-۴۹۷۵ **قدرت‌اله نامدار نماینده و خبرنگار اطلاعات**

افسران و کارمندان ومامورین کلانتری بخش۱

مصیبت وارده‌را بخانواده افسر شهید سرکار سروان عطیفه تسلیت عرض‌و بقاء بازماندگان را از خداوند مسئلت مینماید . **سرگرد آریان منش -سروان‌اردبیلی**

بدینوسیله در گذشت مرحوم **آقای یوسف فرهمند** را باطلاع فامیل و خویشاوندان میرساند مجلس ختم آنمرحوم از ساعت ۳ الی ٦ بعد از ظهر روز پنجشنبه ۳۰ر۲ر۳۸ در مسجد قائم چهار راه سید علی برگزار میگردد .

بانو عفت فرهمند -ناصر فرهمند -علی پری‌سوز - ایران فرهمند -حاجی‌رضا صوت‌اکبر -حاجی عبداله کارآور- ایرج بشیرزاده آ-۴۹۵۳

بعموم بازماندگان آنمرحوم تسلیت میدهیم .

شرق و غرب در ژنو پیشنهادهای هم را رد کردند

گرومیکو گفت دولتهای غربی میکوشند حالت نیم‌جنگ و نیم صلح آلمان را حفظ کنند

***

هرتر روش جدی‌تری پیش گرفت

وزیران خارجه فرانسه وآلمان غربی گفتند امریکا وانگلستان باقبول بحث درباره مسئله برلن مرتکب اشتباه شده‌اند.

خبرگزاری آسوشیتدپرس از ژنو اطلاع می دهد که شرق و غرب بطور کلی پیشنهادات یکدیگر را در مورد حل مسئله آلمان رد کردند .

کریستین هرتر گفت طرح شوروی در مورد انعقاد پیمان صلح جداگانه با آلمان شرقی و غرب بدون مبنای قانونی بوده و سبب خواهد شد که درآینده وسیله نفاق و اختلاف‌موجود باشد .

اندره گرومیکو وزیر خارجه شوروی نیز گفت امریکا وبریتانیا وفرانسه میکوشند که یك حالت‌نیم جنگ ونیم صلح درآلمان را حفظ کنند ومیخواهند رژیم اشغالی خود رادر برلن غربی توسعه دهند تا شامل تمام شهر گردد .

بعداز پایان جلسه کنفرانس که سه ساعت بطول انجامید سخنگوی امریکا گفت سخنرانی گرومیکو مایه ناراحتی میباشد. سخنگوی فرانسه گفت: اظهارات گرومیکو شبیه به سخنرانیهای نمایندگان شوروی درکنفرانس وزرای خارجه ۱۹۵۵ میباشد که باعدم موفقیت روبرو گردید درعین حال گرومیکو راه مذاکره رامسدود نکرد وگفت حاضر است درباره برخی‌ازمسائل مذکور درطرح کلی غرب بحث نماید.

گرومیکو بخصوص از مسئله‌خلع سلاح واعلامیه عدم تعرض وایجاد یك کمیته مختلط ازآلمان شرقی وغربی وتقلیل نیروهای مسلح در اروپای مرکزی صحبت کرد .

روش جدید هرتر

هرتر وزیر خارجه امریکا روش جدی‌تری پیش گرفت و اعلام‌نمود انعقاد پیمان صلح فقط با دولت آلمان امکان دارد. آنهم دولتی که با اراده آزاد مردم روی کار آمده باشد.

هرتر گفت بنظر امریکا هنوز آلمان از نظر حقوق بین المللی بعنوان یك واحد وجود دارد اگرچه پس از جنگ جهانی بدو قسمت تقسیم گردید . امریکا چون‌آلمان را بعنوان یك واحد میشناسد با تقسیم آن‌بدو کشور بهیچوجه نمی تواند موافقت کند.

گرومیکو نیز در مقابل گفت پیشنهادی که متضمن اشغال تمام پایتخت آلمان شرقی شود نمیتواند موضوع مذاکره قرار گیرد . این روش گرومیکو جائی برای مانور سیاسی در مورد برلن باقی نگذاشته درحالیکه این مسئله عاجل ترین خطر را متوجه صلح جهان کرده است.

دیروز ابتداء بین کشورهای غربی در مورد نحوه برخورد با شورویها در مورد مذاکره راجع به بحران برلن اختلاف وجود پیدا کرد ولی‌بر اثر ملاقات بین وزرای خارجه کشورهای غربی این اختلاف برطرف شد.

وزیر امور خارجه فرانسه ووزیر امور خارجه آلمان غربی در نظر داشتند که امریکا و بریتانیا با موافقت با بحث درباره مسئله برلن خارج از طرح دربست و مرتکب اشتباه تاکتیکی شده‌اند.

در پایان وزرای خارجه غرب اعلامیه‌ای صادر کرده و متذکر شدند که مسائل مختلف مذکور در طرح دربست باید یك یك مورد مذاکره واقع شود زیرا با یکدیگر مربوط بوده و قابل تفکیك نمی باشند .

سخنرانی بولتز

لوتر بولتز وزیر خارجه آلمان شرقی که اولین سخنران جلسه دیروز بود گفت انعقاد پیمان صلح باآلمان شرقی و غربی سبب حل مسئله برلن و جلوگیری از جنگ بین دو آلمان‌خواهد شد اما هرتر گفت هرگاه چنین پیمانی امضاء شود تقسیم آلمان بدو کشور جنبه همیشگی پیدا خواهد کرد.

هرتر گفت در نتیجه امتناع‌مداوم شوروی از انجام تعهداتیکه نسبت به وحدت آلمان و ایجاد یك‌حکومت د رسرتاسر آلمان قبول نموده‌تمام پیشنهادات اساسی امریکا باطل و بی‌اثر گردید ه‌است.

در جلسه دیروز گرومیکو ریاست آنرا بعهده داشت هرتر وزیرخارجه امریکا ریاست جلسه امروز رابعهده دارد.

احضار سفرا

هرتر وزیر خارجه امریکا سفرای آن کشور در لندن و پاریس را بژنو احضار نمود تابا آنها مشاوره نماید.

سفرای امریکا امروز وارد ژنو شدند تا درباره مذاکرات وزرای خارجه با هرتر مشاوره‌نمایند.

شلوار خبرنگار ازپایش بزمین افتاد!

ژنو ـ یونایتدپرس ـ دیروز دراثر جنجالی که برای بدست آوردن متن نطق وزرای خارجه چهار کشور پیش‌آمد یکی از خبرنگاران شلوار خودرا از دست داد !

خبرنگاران برای بدست آوردن متن نطقها از سرو کول یکدیگر بالا میرفتند ناگهان دکمه های شلوار یکی از آنها باز شد و شلوارش پائین آمد . خبرنگار مزبور که هردو دست خودرا برای گرفتن متن‌نطق درازکرده‌بود خبرازشلوار خود نداشت و وقتی مطلع شدکه شلوار کاملا پائین افتاده بود وخبرنگار که دراثراین حادثه صورتش از خجالت سرخ شده بود باعجله شلوار خودرا بالا کشیده و زیرجلی ازتالار کنفرانس خارج شد .

وزیر مختار ایران درعمان استوارنامه خودرا تقدیم کرد

عمان ـ آقای رکن‌الدین آشتیانی (سمت راست)وزیر مختار ایران در اردن استوارنامه خودرا باعلیحضرت ملك حسین (سمت چپ) پادشاه اردن تقدیم کرد. آقای مجالی (نفر دوم از چپ) نخست وزیر و آقای بهجت طلحونی وزیر دربار اردن نیز در این مراسم‌شرکت داشتند .

یك هواپیمای لبنانی بزور دراسرائیل پائین آورده شد

بیروت ـ آسوشیتدپرس ـ یك هواپیمای متعلق‌به شرکت هواپیمائی لبنان با۲۸نفر از سربازان یوگسلاوی و هندی عضوپلیس بین المللی وارد بیروت شدند.

هواپیمای مزبور از طرف هواپیما های جنگی اسرائیل در ناحیه لیدا مجبوربفرود آمدن‌ویك توقف‌ه‌ساعته شده‌بود.

پاکستان باختلافات خود باهند پایان میدهد

کراچی ـ آسوشیتدپرس ـ دولت پاکستان رسما اعلام نمود که راه حل پیشنهادی یوجین بلك رئیس بانك بین‌المللی رابرای حل‌اختلاف کانالهای آب باهند میپذیرد.

بموجب اعلامیه صادره بانك‌جهانی پیشنهاد کرده است که کانالهای جدید آب ساخته شود وهزینه‌آن از طرف هند وامریکا وبریتانیا و کانادا واسترالیا تامین گردد.

موشك ترکیبی

واشنگتن ـ خبرگزاری فرانسه ـ اخیرا ساختمان موشك جدیدی به‌نیل ماگلروی وزیر دفاع آمریکا تسلیم گردیدولی هنوز نامبرده د رموردآن تصمیمی اتخاذ نکرده‌است .

ساختمان موشك جدید ترکیبی از دو موشك (ثور)و(وانگارد) میباشد.

موشك جدید از موشك (ثورابل) بیشتر قابل استفاده تر و تکنیك پرتاب آن آسانتر است .

سخنرانی ملکه‌سابق اردن

دینا عبدالحمید ملکه سابق اردن پس‌از متارکه بامالك‌حسین بقاهره نزد پدر و مادرش مراجعت نمود، ملکه سابق اردن قبل از ازدواج بامالك حسین در دانشگاه قاهره استاد زبان‌و ادبیات انگلیسی بود . درعکس بالاملکه‌سابق اردن‌درحال سخنرانی درباره‌ادبیات‌انگلیس‌دردانشگاه‌قاهره‌مشاهده‌میشوددرپشت‌سرملکه کمال‌الدین حسین وزیر فرهنگ جمهوری متحد عرب مشاهده میشود

کنفرانس سران درکجاتشکیل‌میشود؟

دوگل وآدنائر باتشکیل کنفرانس سانفرانسیسکومخالفند

فرانسه و آلمان غربی با پیشنهادمبنی بر تعیین سانفرانسیسکو بعنوان محل تشکیل کنفرانس‌سران‌موافق‌نمیباشند.

خبرنگار یونایتد پرس از ژنو خبر داد که در هفته های اخیر صحبت سانفرانسیسکو بعنوان محل تشکیل کنفرانس آینده سران‌زیاد شده است.

مك‌میلان نخست وزیر بریتانیا بااین امر موافق است و آیزنهاور نیز حاضر بقبول این موضوع میباشد. خروشچف که‌اشتیاق‌فراوانی‌برای‌مسافرت‌به‌آمریکا از خودنشان‌میدهدنیز بدون تردیدازاین فکر استقبال خواهد کرد ولی مقامات غربی میگویند خروشچف میل داردبه عنوان مهمان آیزنهاور به آمریکا سفر کرده واز نقاط مختلف این‌کشور دیدن نموده و فرصتی داشته باشد تا بتواند در افکار عمومی آمریکائیان اثر بگذارد و تنها مایل نیست که‌به عنوان‌شرکت‌درکنفرانس‌سانفرانسیسکو برود.

مخالفت دوگل و آدنائر

اما دوگل رئیس جمهوری فرانسه و آدنائر صدر اعظم آلمان غربی بشدت با تعیین سانفرانسیسکوجهت تشکیل کنفرانس سران مخالف میباشند.

ژنرال دوگل معتقد است کنفرانس مزبور باید در یك سرز مین‌بیطرف تشکیل شود و چون مسائل اروپا در آن مطرح میشود بطریق اولی باید اروپا محل تشکیل آن‌باشد . بنا براین ژنو با توجه به تسهیلاتی که در آن موجود است بهترین محل محسوب میگردد.

آلمان غربی هم چون در بسیاری از مسائل با فرانسه در جریان کنفرانس وزرای خارجه موافقت دارد وظیفه وزرای خارجه است که باید در این مورد هم نظر فرانسه راقبول دراین باره تصمیم بگیرند .

انتخاب محل تشکیل کنفرانس دارد.

ممکن است‌نمایندگان آلمان‌شرقی و غربی نیز در کنفرانس سران‌بعنوان مشاور شرکت کنند ولی آلمان غربی معتقد است که این امر مخصوصا اگر اوتو گروته ول نخست وزیر آلمان شرقی هم در راس هیئت نمایندگی آن کشور شرکت کند دلیل بر شناسائی فعلی رژیم مزبور محسوب خواهد شد.

علت موافقت مکمیلان

اما مك میلان که هدفی جز تشکیل کنفرانس سران ندارد با سانفرانسیسکو بدین جهت موافق است که هم پرزیدنت آیزنهاور و هم خروشچف با آن موافقت خواهند کرد.

خروشچف میداند که دیر یا زود از او دعوت خواهدشد که ازامریکا دیدن کند و بنا براین‌مایل است که این دعوت بمناسبت تشکیل کنفرانس سران باشدنه آنکه‌بعنوان دیدارشخصی واز پرزیدنت ایزنهاور صورت گیرد . از طرف دیگر مك میلان چون مایل نیست که‌سازمان ملل متحد در مسئله انعقاد پیمان صلح با آلمان شرکت داده شود سانفرانسیسکو را به نیویورك‌ترجیح میدهد.

بردینك معاون وزارت خارجه آمریکا گفت این کشور نظرخاصی در مورد محل تشکیل کنفرانس سران ندارد و حاضر است که سانفرانسیسکو رامحل‌این کنفرانس قرار دهد مشروط براینکه سایر شرکت‌کنندگان با این محل‌موافق باشند.

جواهرات سلطنتی مصر حراج نخواهدشد

این جواهرات شامل یك سرویس قهوه‌خوری طلا است

خبرگزاری فرانسه از قاهره اطلاع می دهد که روزنامه «الاهرام» چاپ قاهره در آخرین شماره خود می نویسد دولت جمهوری متحده عربی از فروش جواهرات و اشیاء کمیاب فامیل سلطنتی که قرار بود در قصر قدیمی سلطنتی قاهره بفروش برسد خودداری خواهد کرد .

روزنامه الاهرام می افزاید اشیاء ذیقیمت مزبور در موزه های مختلف مصر نگاهداری خواهد شد .

از میان اشیاء فامیل سلطنتی مصر باید یك سرویس قهوه خوری را نام برد که از طلای ناب ساخته شده و هنگام افتتاح کانال‌سوئز از طرف امپراطریس اوژنی ملکه فرانسه به اسمعیل خدیو مصر بمناسبت افتتاح کانال سوئز هدیه شد.

همچنین یك سرویس ناهار خوری دونفره از طلای ناب که توسط اعضای کاخ سلطنتی بمناسبت ازدواج وی به او هدیه شد .

شوروی شدیدا باجاسوسی مبارزه میکند

مسکو ـ خبرگزاری فرانسه ـ ناظرین امور سیاسی خاطر نشان ساخته‌اند که علت‌اصلی تشکیل‌کنفرانس اخیر سران سازمان امنیت دولتی شوروی در مسکو مربوط به مسائل مبارزه برضد جاسوسی در شوروی بوده است.

زیرا هم خروشچف درکنگره بیست ویکم دراین مورد بیاناتی ایراد کردو هم‌اخیرا شلپین رئیس سازمان امنیت دولتی شوروی به‌آن اشاره نمود.

شلپین ادعاکرد که سازمان جاسوسی آمریکا ۲۰ هزارنفردراختیار داشته وبودجه سالیانه‌آن یك میلیاردونیم دلاراست.

از طرف دیگر روزنامه پراودا درآخرین شماره خود مینویسد فرماندهان ارتش‌و مسئولین حزبی جهت بررسی مبارزه‌با اعمال‌جاسوسی دول خارجی درشوروی اقدامات مهمی اتخاذ کرده‌اند.

سرطان معتادین سیگاررا تهدید میکند

واشنگتن ـ خبرگزاری فرانسه ـ دکتر جون هلر مدیر انستیتوی ملی سرطان آمریکا اعلام نمود سرطان ریه بیش از همه نزد اشخاصی دیده میشود که ۴۵ سال به بالا داشته و زیاد سیگار میکشند .

وی سپس افزود اشخاصی که سن آنها از ۴۵ به بالا است باید ازکشیدن سیگار خودداری کنند و در غیر این صورت سرطان ریه‌آنهارا تهدیدخواهد کرد.

پیام مردم کره زهره بمردم زمین

این امریکائی بابشقاب پرنده مردم زهره بدورماه گردش کرد

بنظراو ممکنست عده‌ای ازمردم‌کرات دیگر بکره زمین آمده باشند

لاهه ـ خبرگزاری فرانسه ـ جرج آدامسکی یکنفر امریکائی لهستانی الاصل که ۶۸ سال از عمر وی میگذرد طی کنفرانسی در شهر لاهه گفت :

«من با یك بشقاب پرنده متعلق به مردم کره زهره دور کره‌ماه گردش کردم .ساکنین کره زهره دائما از کره زمین دیدن میکنند. مردم کره زهره نگرانی زیادی از آزمایشهای اتمی دارند زیرامعتقدند آزمایشهای اتمی اثرات زیان‌آوری در سایر کرات منظومه شمسی‌خواهد داشت.»

وی سپس در برابر ۱۵۰۰ نفراز کسانیکه به سخنان‌او گوش‌میدادند پیام مردم زهره را به کره زمین رسانده. در این پیام بمردم روی‌زمین گفته شده برطبق اصول مسیحیت زندگی میکنند. جرج آدامسکی ضمنا با ملکه ژولیانا ملاقات و مذاکره کرد. در این مذاکرات که یك ساعت و نیم طول کشید شاهزاده برنهارد و عده‌ای ازافسران عالیرتبه ارتش هلند حضور داشتند وی پس از خروج از کاخ سلطنتی گفت :

« چنانچه مردم دیگری نیز مانند ملکه ژولیانا روی زمین وجودداشتند دنیای بهتری داشتیم .»

آدامسکی سپس ضمن دادن توضیحاتی راجع به مسافرت خودبا بشقاب پرنده مردم زهره به دورکره ماه گفت :

« حین گردش به اطراف کره ماه مشاهده کردیم که مردم کره ماه دارای زندگی بهتری از مردم‌روی کره زمین هستند و تکنیك‌وصنعت در آنجا ترقی بیشتری کرده زیرا این مردم دارای آلاتی بودند که هر لحظه هوای تمیز برای خود تهیه میکردند.

وی سپس اضافه کرد مردم کره زمین خیلی آدمهای خود پسندی هستند که تصور میکنند آنها تنها موجودات زنده عالم‌هستند . آدامسکی گفت در ۲ هزار سال قبل در کتاب مقدس انجیل راجع به بشقاب‌پرنده صحبت شده و بطور قطع مردم‌سایر کرات به زمین‌مسافرت کرده‌اند و از کجا معلوم که اکنون در داخل این سالن که من صحبت میکنم مردم سایر کرات آسمانی وجود نداشته باشند.

پس از پایان بیانات آدامسکی‌چند حلقه‌فیلم مربوط‌به‌مسافرت‌به کرات آسمانی وطرز کارو مسافرت با بشقاب پرنده نمایش داده شد.

پاپ و کنفرانس ژنو

واتیکان ـ آسوشیتدپرس ـ پاپ یوحنای بیست وسوم سینیوریلا وزیر خارجه‌ایتالیا را باطلاع پاپ رسانده پذیرفت.

گفته میشود که وزیر خارجه ایتالیا جریان کنفرانس وزرای خارجه ژنو را به اطلاع پاپ رسانده است .

هرتر وزیر خارجه امریکا نیز روز شنبه با پلاماذاکره کرد .

وزیر خارجه ایتالیاباطلاع هرتر رسانید که پاپ علاقمند باطلاع از جریان کنفرانس وزرای خارجه‌ژنو میباشد .

از فردا صبح در رادیو سیتی

گیلدا ـ باشرکت: ریتاهیورث ـ گلن‌فورد

بمناسبت سی‌وپنجمین سال‌تاسیس کمپانی معظم کلمبیا ـ کپیه جدید فیلم (گیلدا) که پرفروش‌ترین وبزرگترین‌فیلم این کمپانی بوده‌است در (۵۴) پایتخت جهان دریکشب معین نمایش داده میشود.

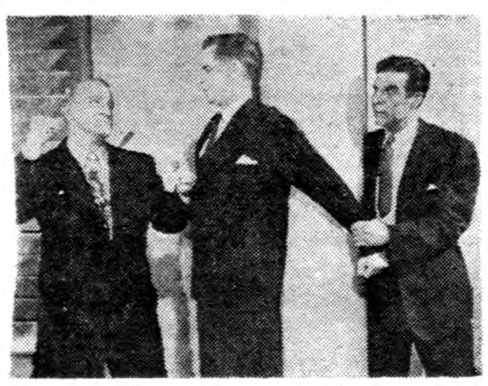

صحنه‌های بدیع رقص وآواز دلنشین ریتاهیورث دراین فیلم‌که درآمریکای جنوبی تهیه شده‌است تاکنون بی‌نظیر بوده وعلاقمندان فیلمهای هیجج جاسوسی مسلما آنرا خواهند پسندید.

آ ـ ۵۸/۶

polyrey

مژده به مبل سازان

روکشهای پلاستیکی ـ پلی‌ری ـ بهترین دکوراسیون برنگهای مبلی و اماژو ساخت فرانسه مجددا واردشد به ارزانترین قیمت میتوانیداز نماینده انحصاری شرکت سهامی میشن تهران ـ سبزه میدان ـ تلفن ۲۷۸۳۳ـ۲۴۴۳۸ خریداری فرمائید. آ ـ ۵۷۸۲

یونایتدپرس ازبغداد خبرداد:

کارشناسان شوروی ببغداد وارد شدند

بقیه ازصفحه اول

بقرار گزارش آسوشیتدپرس از بغداد روزنامه اتحاد الشعب ارگان حزب کمونیست عراق مینویسد : مقامات عراقی‌بکنسول آمریکا اطلاع دادند که اتهام شخص مزبور عبور غیر قانونی از مرز میباشدواتهام سیاسی ندارد .

دوستان کاچ میگویند چون دولت هرا قبعلت اینکه او یك پرونده حقوقی در دادگاه دارد از دادن ویزا برای خروج او خودداری کرد .کاچ ناچار پیاده عازم ایران گردید. .کاچ ۹۶۰ دلار و مقدار مختصری پول ایران و یك نقشه خاورمیانه‌که در بغداد خریده بود با خود داشت.

اتحادالشعب دستگیری کاچ را دلیل مداخله میسیون اصل چهاردر امور داخلی عراق دانسته است و حال اینکه این شخص یك تبعه عادی آمریکا بوده وارتباطی بـا اصل چهار ندارد.

اتحادالشعب اخراج جان نـاش امریکائی کارمنداصل چهار را ،که‌یکماه پیش عملی شد دلیل‌دیگر مداخله امریکا ثیان قلمداد نموده است.

روزنامه مزبور سپس مینویسد : مقامات عراقی خانه ناش را درعراق بازرسی کرده ویك دستگاه‌فرستنده درآنجا پیدا کرده‌اند وثابت شدکه این شخص در فعالیت های ضد دولت دست داشته است.

آما مقامات امریکائی میگویند ناش دستگاه فرستنده نداشته‌است وفقط مامورین کارآگاهی عراق یك نوار ضبط صوت ویك رادیو درخانه اوپیدا کردهاند.

وزارت خارجه عراق هنوز بـه اعتراض سفارت آمریکا نسبت به اتهام روزنامه اتحادالشعب مبنی براینکه میسیون اصل چهار بـه کردهای ناراضی نارنجك‌وسلسل ویول دادهاند پاسخ نداده است و اعتراض سفارت در روزنامه‌هانیز چاپ شد.

اتهام اتحادالشعب

اتحادالشعب در شماره دیروزخود نوشت: توطئه امریکائیها علیه جمهوری برهمگان آشکار است وگرچه توطئه چیان دهاز حسن‌نیت ومقاصد خوب میزنند درحالیکه سیل کارشناسان شوروی بداخل عراق جریان دارد کارشناسان اصل چهار از ۱۱۷ نفر در طی چهار ماه گذشته به۳٤ نفررسیده است وبقیه هم تاپائیز امسال‌خارج میگردند.

ابراهیم کبه وزیر اقتصاد طی مصاحبه خود بایك خبرنگار غربی گفت: پس‌از انقلاب ما تصمیم گرفتیم که‌از اصل چهار بخواهیم فعالیت خودرا در عراق تعطیل کند ولی کابینه بااین نظر موافق‌نبود مامایل هستیم‌که دانشجویان خود رابرای ادامه تحصیل بامریکا بفرستیم ولی در قبول کارشناسان دچار تردید بوده وجانب احتیاط‌را رعایت میکنیم. کارشناسان‌شوروی اخیرا شروع بموارد شدن بعراق نمودهاند وهنوز نمیتوانیم بگوئیم که‌آنها هم مانند کارشناسان‌غربی هستند .ولی مردم آنهارا بیشتر دوست دارند ومحیط آماده‌تر است کارشناسان امریکائی بارژیم گذشته مربوط بودند واغلب‌مورد سوءظن میباشند.

اتحاد علیه کردها

روزنامه مزبور که ارگان حزب کمونیست است نوشت : امریکا و جمهوری متحده عربی و اسرائیل‌در ترکیه اتحادی از قبیله کردها و سایر قبائل عراق تشکیل داده‌اند . دامنه این مبارزه بداخل عراق کشیده شد و ادعا گردید کـه دشمنان عراق از داخل نیزمشغول توطئه برای واژگونی رژیم میباشند. تظاهر کنندگان مزبور به خیابان ها فرستاده شدند تا فریاد زده و مردم را مطلع کنند و رادیو نیز باین جنجال‌دامن زد بطوریکه‌اکنون اشخاص عادی کوچه و بازار نمی توانند در مقابل این جنجال‌تبلیغاتی مقاومت کنند وبی اختیار در خیابان ها فریاد میزنند و یك نوع جنون‌در این کشور بر همه تسلط دارد.

نخست‌وزیر افغان بمسکو وارد شد

خروشچف درفرودگاه باستحکام روابط دوکشور اشاره‌کرد

لندن ـ آسوشیتد پرس ـ روز دوشنبه پرنس داود نخست وزیر افغانستان با هواپیما وارد مسکوشد تا بعنوان مهمان خروشچف در آن کشور گردش نماید . رادیو مسکو گفت فرودگاه مسکو بمناسبت ورود نخست وزیر افغانستان با پرچمهای دو کشور تزئین شده بود .

اناستاس میکویان معاون نخست وزیر شوروی و دیپلماتهای خارجی و اعضاء عالیرتبه شورای وزیران اتحاد جماهیر شوروی برای استقبال نخست‌وزیر افغانستان آمده بودند.

خروشچف که‌جزواستقبال کنندگان بود گفت ورود شما بکشور مادلیل استحکام بیشتر روابط دوستانه‌بین شوروی وافغانستان محسوب میگردد مردان و زنان شوروی نسبت به روش محکم صلحجویانه و بیطرفی

آخرین خبرنگار

بقرار گزارش یونایتد پرس به دوکلاس براون خبرنگار دیلـی تلگرافی اخطارشد که ظرف دو روز خاك عراق را ترك کند.

براون معتقد است که روزنامه های کمونیست و دستگاه رادیوی عراق که از طرف کمونیستها اداره میشود حالت جنونی در مردم عراق بوجود آورده‌اند که سبب شده مردم آن کشور در هر سوراخی دنبال جاسوسان امپریالیست میگردند.

خبرنگار مزبور میگوید این‌وضع سبب ناراحتی عبدالکریم قاسم شده است. براون میگوید : ظاهرا وقت آن رسیده است که قاسم اولین اقدام مثبت خود را برای جلوگیری از پرتاب شدن این کشور بطرف بلوك کمونیست و تبدیل آن به‌یك کشور دست نشانده شوروی بعمل آورد.

مسئله ترس از جاسوسان از وقتی شروع شد که عبدالکریم قاسم با پیشنهاد مبنی بر موافقت با فعالیت آزاد احزاب سیاسی مخالفت کرد زیرا این کار باعث تسلط کمونیستها بر دولت او می گردید.

ومدعی‌شرکت‌افغانستان‌درپیمانهای‌نظامی ودمنته بندی ها احساس همدردی و احترام عمیقی مینمایند .

پرنس‌داودهنگام‌مزیمت ازبروکسل به خبرنگاران گفته بود که در خاك افغانستان نیروی شوروی بهیچوجه وجود ندارد و دولت وی قبلا این قبیل شایعات جرائد را تکذیب‌نموده است ومنهم بار دیگر آنرا تکذیب میکنم

تایمزلندن مینویسد:

ملك‌حسین معتقدبه‌تشکیل نیروی‌سوم‌است

نیروی‌سوم عرب بین‌قطبهای‌مخالف قاسم‌وناصر ایجادمیشود

مبارزه برسر رهبری کشورهای عرب جز دردسر نتیجه‌ای نداشته

بنابگزارش یونایتدپرس از لندن روزنامه تایمز لندن مینویسد ملك حسین پادشاه هاشمی اردن پیش‌بینی کردهاست که در خاورمیانه «نیروی سومی » از کشورهای کوچك عربی بوجود آید تادربین اقطابین عراق کمونیست و جمهوری متحده عربی ناسیونالیسم ناصر قرار گیرد . خبرنگار روزنامه‌تایمز که‌برطبق‌معمول نام او فاش نگردیده یك مصاحبه اختصاصی با پادشاه اردن بعمل آورده‌است .

نیروی سوم عرب

ملك‌حسین اظهار عقیده نموده که باتوجه به مبارزه فعلی بین قاسم نخست‌وزیر عراق وسرهنك ناصر رئیس جمهوری متحده‌عرب درخاورمیانه احتمال پیداشدن یك نیروی سوم بین‌این دو قطب میرود . خبرنگار مزبور گزارش میدهد که این احتمال هنگام تشکیل کمیته سیاسی‌اتحادیه اعراب در بیروت درماه مارس گذشته بوجود آمد . در آنموقع عبدالناصر نتوانست جلب حمایت سایر کشور های عربی را نسبت به سیاست خود علیه عراق بنماید .

عبدالناصر معتقد است که عراق به تدریج بسوی کمونیسم میرودوتهدیدی متوجه تمام خاورمیانه محسوب‌میکردد.

مبارزه پردوهسر

ملك‌حسین‌گفته‌است که اعراب‌اکنون بتدریج متوجه شده‌اند که در مبارزه برای رهبری آنها جزدردسر و رنج چیز دیگری نصیب نگردیده و دائما از اینطرف بطرف دیگر پرتاب‌شده‌اند بعلاوه اعراب احساس میکنند که‌در مبارزه خود و کوششی که‌برای حل مسائل بطور مؤثر مینمایند موفق نگردیده اند .

ملك‌حسین ازاینکه کمونیستها در عراق تدریجا کنترل اوضاع رابدست میگیرند اظهار نگرانی کرده‌است .

پادشاه اردن بانظریه ناصر مبنی براینکه تسلط کمونیستها بر عراق سبب تسلط کمونیستها بر تمام خاورمیانه خواهد شد و سپس در این ناحیه بعنوان پایگاه برای نفوذ و تجاوزبه افریقا استفاده خواهند کرد موافق است ؟ ولی معتقد نیست که عراق طوری در فشار قرار داده شود که تصور نماید بین کمونیسم و قبول رهبری یك بیگانه دیگر باید یکی‌را انتخاب کند وراه دیگری ندارد .

نزدیکی عراق بکمونیسم

ملك‌حسین اظهار نظر نمود که‌حملات اخیر ناصر به عراق سبب شده که آن کشور بیشتر به کمونیسم نزدیك شود . بنابراین میتوان گفت تصمیم اخیر بریتانیا برای ارسال اسلحه بعراق کار صحیحی بوده‌است چه‌آنکه این امر به قاسم کمك خواهد کرد تا استقلال خودرا در مقابل کمونیستها حفظ کند خبرنگار تایمز مینویسدملك حسین شایعات اخیر رامبنی براینکه بزودی اختلافات بین اردن و جمهوری متحده عربی حل خواهد شد تکذیب نمود ولی گفت ازجانب ماداه برای چنین توافقی بازاست و اردن حاضر است در هر کنفرانسی که‌مسائل خاورمیانه مطرح میگردد شرکت نماید.

طبق‌گزارش یونایتدپرس مکمیلان ولوید درملاقات باشاهنشاه اظهار نمودند:

ناسیونالیسم عرب خطرناکترازکمونیسم است

بقیه ازصفحه اول

از نظر بریتانیا این اقدام ملك حسین نشان میدهد که پادشاه اردن معتقد است‌تنهاهمکاری باناسیونالیسم عربی میتواند تاج و تخت را برای‌او حفظ نماید. ملك حسین در این‌امر تردید دارد که بریتانیا برای مدت نامحدودی بتواند او را حمایت نماید

ودر باره آمریکا نیز معتقد است که آن‌کشور ممکن است تمایل بـه حمایت از او نداشته باشد .

امریکا در حال حاضر مایل نیست که باجمهوری‌متحده‌عربی‌وناسیونالیسم عرب ستیزه جوئی نماید زیرا متوجه تهدید روز افزون کمونیستها درعراق میباشد . بنابر این تمایل ملك‌حسین به‌عبدالناصر اجباری‌واجتناب ناپذیر است .

اردن وجمهوری متحده عرب

امابریتانیا معتقداست که نزدیکی اردن به جمهوری متحده عربی باید تدریجی باشد زیرا اقدام فوری و شدید سبب تحریك اسرائیل وبروز بحران شدیدی خواهد شد .

ملك حسین از نیت بریتانیابرای ارسال اسلحه بعراق مستحضرشده ولی رضایت خود را اعلام نداشت .

نظر ایران و ترکیه

از طرف دیگر شاهنشاه ایران به ملك میلان ولوید گفته‌اند که نه دولت ایران و نه دولت ترکیه مخالفتی‌با این پیشنهاد ندارند . در آن موقع هنوز این تصمیم بریتانیا بمرحلـه عمل در نیامده بودو باوجود خروج عراق از پیمان بغدادبریتانیا تصمیم به ارسال اسلحه به عراق گرفته‌بود.

شاهنشاه ایران به مکمیلان ولوید گفته‌اند که گرچه نفوذ روزافزون کمونیستها در عراق‌سبب ناراحتی است ولی روش ایران و ترکیه به نحوی تنظیم شده است که عراق هنوز خود را عضو پیمان بغداد‌تصور کرده ودوستی و همکاری خودرا بادو کشور همسایه مسلمان همانقدرمحکم بداند که در گذشته بوده‌است .

شاهنشاه ایران توضیح داده‌اندکه این سیاست نه تنها موافق باروش اعلام شده کشورهای ایران وترکیه مبنی برعدم مداخله در امور داخلـی سایر کشورها میباشد بلکه بدینجهت اتخاذ شده‌است که این دو کشور در معرض خطر توطئه از ناحیه‌عراق میباشند و خود عراق کمتر از آنان مواجه با خطر تخریب از طرف دیگران میباشد .

اگراد

ایران‌وعراق‌وترکیه‌دارای‌تعدادزیادی‌کرد میباشند هرگاه عراق حمایت همه جانبه از آنها بنماید ممکنست‌مشکلات زیادی ایجاد کنند .

شاهنشاه ایران متذکر شدند که بهمین جهت وقتی ۷۰۰ نفر ازاکراد عراقی وارد خاك ترکیه شدند آن کشور روش محتاطانه‌ای پیش گرفت وبعنوان انسان دوستی از آنان‌پذیرائی کرد بنحوی که سبب نگردد عراق تصور روش خصمانه نسبت بخود نماید .

مقامات سیاسی بریتانیا معتقدندکه کمونیستها نمیتوانند دو خاورمیانه توجه و حمایت عامه را نسبت بخود جلب نمایدولی ناسیونالیسم عرب هم اکنون منافع بریتانیا را در کویت وعمان و شیخ نشین های خلیج فارس در معرض تهدید قرار داده‌است .

انگلیسها میگویند هرگاه ماسیاست آمریکا را مبنی برحمایت همه‌جانبه از ناسیونالیسم عرب در جنگ‌علیه کمونیسم قبول کنیم این امر سبب خواهد شد که کلیه منافع بریتانیا در معرض خطر افتد .

مشکل‌بریتانیا

برای دولت بریتانیا این سئوال وجود دارد : اگر از ناسیونالیسم عرب حمایت همه جانبه نمائید وقتی این نهضت شروع به پیشرفت در نواحی که کشورهای غربی در آنها منافعی دارند ینماید چگونه خواهند توانست آنرا متوقف نمائید ؟

چرچیل پدر بزرك شد

لندن ـ یونایتد پرس ـ سروینستون چرچیل برای دهمین بار پدر بزرك شد. دیروز ماری جوانترین دختر چرچیل که زن کریستوفر سوفر وزیر جنك بریتانیا میباشد یك پسر زائید.

سه هزار نفردرشوروی بیش‌از صد سال دارند

ازنظر علمی دستگاههای بدن میتوانند تادوقرن کارکنند

مسکو ـ خبر گزاری فرانسه ـ یك مجله چاپ مسکو مینویسد در شوروی متجاوز از سه هزار نفر مردمی که سن آنها از صد سال متجاوز است وجود دارد . مجله‌مزبور مینویسد مسن‌ترین آنها که کهن سال ترین مرد روی زمین میباشد ۱۵۰ سال داشته و محمود عیوض اوف نام دارد . مجله مزبور سپس مینویسد دختر محمود عیوض اوف اینك ۱۳۵ سال دارد .

مجله مزبور مطالب فوق‌را ازقول «کالاچینکوا» بیولوژیست‌مشهورشوروی درج‌کرده‌سپس‌ازقول‌او مینویسد حد متوسط‌زندگی در شوروی ٦۷ سال است ولی ازنقطه‌نظر علمی و بیولوژی دستگاههای بدن‌انسان میتواند تا۲۰۰ سال زنده بمانند و انسان تاسن ۱٦۵ سالگی کار فعال داشته باشد . کالاچینکوا سپس" بمردم توصیه کرده‌است که‌اگر میخواهید عمر طولانی داشته باشید یك‌رژیم غذائی اتخاذ کنید که قند وچربی درآن کم‌باشد سیگار نکشید الکل ننوشید و کمی ورزش کنید .

کوه یخ بقطب میرود

هالیوود ـ یونایتد پرس ـ انیتا اکبرك باتفاق آنتونـی استیل شوهر سابق خودوارد فرودگاه هالیوود شد و سپس با هواپیمابطرف قطب پرواز کرد .

هنگامیکه اکبرك میخواست سوار هواپیما شود با استیل هنرپیشه انگلیسی دست داد.

یك موشك پولاریس دیگر پرتاب شد

کاپ کاناورال ـ خبرگزاری‌فرانسه ـ یك موشك از نوع«پولاریس»توسط ارتش آمریکا به‌آسمان پرتاب شد.

گفته میشود پرتاب موشك‌مزبور باموفقیت توام نبوده است بطبقه اول موشك در موعد معین‌بحرکت درآمد ولی طبقه دوم آن‌بکارنیفتاد اینك متخصصین مشغول تهیه گزارشی در مورد چگونگی عدم موفقیت پرتاب موشك مزبورهستند باید خاطرنشان گردد که اولین زیردریائی اتمی آمریکا مجهزبه موشك پولاریس قرار است روز۱ ژوئن به‌آب انداخته شود. زیردریائی مزبور ژرژواشنگتن نام‌دارد

معرض خطر افتد .

بقیه‌از صفحه اول

بنابدرخواست مردم چایکارشمال متن کامل نطق آقای ارسلان خلعتبری در مجلس شورای‌ملی پیرامون مسئله چای منتشر می‌گردد.

ارسلان خلعت بری ـ تلگرافاتی‌از لاهیجان وشهرهای شمال وگیلان خطاب به‌نیسار صفاری وآقایان نمایندگان شمال ومازندران رسیده که‌رونوشتی هم‌به‌بنده رسیده‌وتقریبا میتوانم عرض کنم که‌تمام کشاورزان مشغول بامرچای وچایکاران‌ازعمل ورویه دولت درامر چای اظهار رضایت وقدردانی کرده اند(صحیح است) وضمنا هم‌از رویه ناشایسته رادیو مسکو اظهار نفرت وانزجار کرده‌اند وتقاضا کرده‌اند هم قدردانی آنها از امرچای وهم‌اظهار نفرتشان رااز اظهارات رادیومسکو بعرض مجلس شورای ملی برسانم ضمنابنده وظیفه خودم دانستم‌همانطور که‌انتقاد می‌شود کارهای خوبی‌هم که‌در مملکت صورت میگیرد و نمونه‌اش راهم دیده‌ایم مردم‌هم ازطریق مجلس شورای ملی باخبر شوند عرض کنم این مسئله بـا اهمیت چای که‌در شمال ایران مهمترین مسئله اقتصادی وتماس بامردم است واغلب مردم‌سرمایه‌ هاشان رادر اینکار گذاشته اند وضع بسیار بدی داشت بطوریکه اغلب مردم باغهایشان رامیخواستند ترك کنند خیلی هاهم باغشانراترك کردند وعده‌ای آمده بودند که‌باغ موجود رااز مردم بخرند که اصل زراعت چای رااز بین ببرند وچای داخلی نابود بشود (اکبر ـ مقداری هم دوسال قبل خریدند) دوسال قبل واعرض میکنم محصول چای داخلی خریدار نداشت وخیلی هم بدبعمل می‌آمد ومخصوصا تعمد میشد که چای بدبعمل بیاورند برای اینکه بازار چای رادر داخله خراب بکنند باکمال تاسف مشورت هائی هم که‌شده بود باین نتیجـه رسیده بودند که‌بعضی از مشاورین بی‌اطلاع خارجی اظهار نظرکرده‌اند که‌چای داخلی رانباید توسعه داد وگفته بودند که‌همین کشت‌موجود راما نمیتوانیم ازعهده‌اش بربیائیم بنابراین دیگرنباید سطح کشت چای رابالا برد واگر این فکرعملی میشد هیچوقت مسئله چای حـل نمیشد برای اینکه چای باید اول ودرداخله ایران تهیه بشود تابعـد از تهیه شدن چای درداخله بمقدار مصرف ازخارج دیگر وارد نشود. بظن‌این راهنمائی غلط‌آنقدرها

سخنان‌آقای ارسلان خلعتبری درمجلس پیرامون

چای شمال

تاثیر کرده‌بود که‌وزارت کشاورزی برای توسعه کشت چای وام‌نمیداد میگفت اطمینان ندارند که‌این وام برگردد. (اکبر ـ تابسه‌ماه قبل نمیداد) عرض میکنم دولت هرسال ده‌میلیون تومان ۲۰میلیون تومان خرید برگ چای میکرد وضررمیداد کارخانه‌ها ضرر میدادند کشاورزها پولشان بموقع داده نمیشد قبوض خودشان رابنصف قیمت به پیشه‌ور میفروختند (صحیح است)وعایدشان نمیشد این امر تقریبا با۵۰۰هزار کشاورز تماس داشت واگر حـل نمیشد ۵۰۰هزار نفر کشاورز و برادران وخواهران ما در شمـال بدبخت می‌شدند البته کمپانی‌های خارجی هم از لحاظ رقابت‌بامحصول ایران چون فروشنده عمده هستند ودراین کار خیلی نفع داشتندبدون تردید تحریکات می‌کردند ومی‌کنند وخواهند کرد ولی‌خوشبختانه دولت سال گذشته تصمیم قاطع‌را دراین مورد گرفت وامر خریدچای ورسیدگـی بوضع چـای را در دست خودش گرفت و بـوزارت گمرکات و انحصارات واگذارکرد واستفاده هم کرداگر من حالا عرض کنم که‌استفاده‌هم کردگمان می‌کنم نمایندگان شمال همگی اجازه‌بدهند بگویم که این یك موفقیتی‌است برای دولت و شخص آقای نخست وزیر و شخص وزیر گمرکات و تمام روسا و کارمندان که درچندین صد هزار نفرایجاد رضایت‌وقدردانی کرده اند باید تصدیق‌کرد که این یك خدمت مثبتی است بمملکت و اگر بنده نمی گفتم قصور بود و باید این کار های خوب را گفت که مردم‌امیدوارشوند(صحیح‌است) که برنامه های صحیحی هست و دارد اجرامی‌شودو درشرف‌اجراست یکی از آن‌برنامه ها همین برنامه چای بود که این آقایان در ظرف ۱۸هزار یا بیست هزار هکتاردیگر باید کاشته بشود وزارت گمرکات در نظر دارد بکشاورزان و اشخاصی که بتوانند زراعت بکنندوام بدهد و مردم با کمك وزارت گمرکات زمین هائی که مستعد کشت چای است زیاد کنند و این یك برنامه بسیار مفیدی است و بنده توصیه مـی کنم و خواهش می کنم این مسئله توسعه سطح کشت هم با وام دادن به کشاورز ها عملی بشود و این را هم عرض بکنم که این وام را که انشاءالله خواهد داد نباید فقط بکسی که ملك دارد بدهد باید بکشاورزی که قدرت کار و فعالیت دارد هم بدهد کـه تشویق شود در امر کشاورزی و درآمد کشاورزی زیاد بشود البته بمالکی هم که ملك دارند کمك کنند شرط کمك را نباید ملك داشتن قرار بدهد در بودجه آقایان ملاحظه فرمودید که در آمد چای‌را در سال ۳۸ دولت ۳٦ میلیون تومان پیش بینی کرده است این دستگاهی که سال ده میلیون تومان ضرر‌میداد در نتیجه برنامه صحیح درنتیجه کار خوب و در نتیجه مامورین صحیح‌العمل مردم را راضی کرده اند و درآمد دولت را زیاد کرده اند یك محصول مفیدی را در مملکت ترویج می دهند و انشاءالله با همین‌رویه مملکت در سال از ۳۰۰ میلیون واردات چای بی نیاز خواهد شد (صفاری ـ اقدامات موثری کرده اند) بلهخیلی‌اقدامات برای‌راهنمائی برای تهیه بذر خوب برای کوددادن کرده اند مردم را در واقع تشویق کردند و مردم را هم راضی کرده‌اند و حسن رفتار دارند واقعا آقایان توجه می کنید که چه جور خوب کار کردن آسان است بشرط‌اینکه شخص خوب انتخاب بشود برنامه صحیح‌باشد تشریفات نباشد اعتماد باشد به بینید بر خلاف تبلیغات‌سوئی که در این مملکت میشود حسن نیت هست اصل خدمت‌بمردم‌هست مخصوصا برای کشاورزی برنامه هست و این یك نمونه یك گوشه‌از خدمتی است که در نظر هست‌برای یك محصول مهم کشاورزی و بنده با کمال میل این موفقیت را بدولت تبریك می‌گویم(جمعی‌ازنمایندگان احسنت) عرض کنم که تیمسار (خطاب به آقای صفاری) تشریف نداشتید عرض کردم تلگرافاتی بتیسار مخابره شده که رونوشتش برای من آمده است و خواسته اند که بعرض مجلس برسد و این بود که بعرض رساندم

آگهیهای تسلیت

افسران‌و درجه داران و افراد کلانتری ۱۷ شهادت شادروان سروان سید کاظم عطیفه را بپدر و برادر و همسر داغدیده‌اش تسلیت میگویند .

آ ـ ٤۹۷۷ **کلانتر بخش ۱۷ ـ سروان ساعت ساز**

شهادت جانگداز سرکار سروان سید کاظم عطیفه را بعموم بازماندگان آنمرحوم بخصوص آقایان سید حسین و سید باقر عطیفه تسلیت عرض نموده بقای عمر خاندان محترم عطیفه را از خداوند متعال خواهانم .

آ ـ ٤۹٦۷ **ستوان یکم علی فرخزاد**

مصیبت وارده را بخانواده محترم عطیفه بخصوص آقایان سید حسین و سید باقر عطیفه تسلیت عرض نموده افسران و مامورین دایره تجسس پلیس تهران خود را در این واقعه جانگداز متاثر و سهیم میدانند .

آ ـ ٤۹٦۹ **رئیس‌دایره تجسس‌ـسروان‌فرخ‌زادگوهری**

افسران و مامورین کلانتری ۲ ضایعه اسفناك شهادت جوان‌ناکام‌سرکارسروان سیدکاظم‌عطیفه‌رابه‌برادر عزیز و پدر ارجمند و خانواده محترمشان تسلیت عرض مینمایند

آ ـ ۵۰۰۳ **کلانتر ۲ سرگردسیدجعفر شهرستانی**

بانهایت تاسف و تاثر شهادت شادروان سید کاظم عطیفه را بفامیل محترم عطیفه و صهبا خصوصا جناب آقای سید باقر عطیفه تسلیت عرض مینمائیم

آ ـ ۵۰۰۱ **منوچهر واسمعیل درخشان نوری**

افسران و کارمندان و افراد پلیس تهران

شهادت جانگداز سروان کاظم عطیفه را بکلیه بازماندگان آن مرحوم بویژه پدر داغدارش تسلیت میگویند .

رئیس اداره پلیس تهران ـسرتیپ‌شاه خلیلی

آ ـ ٤۹۹۹

بانهایت تاسف فوت آقای مهدی اعتماد زاده را به خانواده آن مرحوم تسلیت عرض‌نموده و بقای عمر بازماندگان را خواهانیم .

اصغرسلیمانلو ـغلامعلی سلیمانلو ـدکتر شاپور سیاه پوش ـمحمد مشایخ ـپرویز نیك روان

: آ ـ ٤۹۹۳

تیمسار سرتیپ پیروز فر

با قلبی آکنده فوت پدر عزیزتان را تسلیت عرض نموده بقاء و سلامت تیمسار محترم و بازماندگان را آرزومندیم

آ ـ ٤۹۰۱ **محمود ضرابی ـغلامرضاصالحی**

تیمسار محترم‌سرتیپ پیروز فر

با کمال تاسف و تاثر فقدان‌الم‌انگیز حاج میرزا محمد خان پیروز فر را از صمیم قلب تسلیت عرض کرده بقاء بازماندگان آن شادروان را از خداوند متعال خواستارم

آ ـ ٤۹۹۱ **شهردار جوادیه ـعالیخانی**

جناب سرهنك مسعود حریری

ضمن عرض تسلیت به خانواده های محترم حریری وکامیاب مراتب همدردی خودرا ازدر گذشت پدر بزگوارتان معروض میداریم از خداوند بزرك مسئلت داریم صبر و شکیبائی بیشتری به جنابعالی وسایر فرزندان فقیدسعید عطا فرماید .

عبدالعلی نجومی ـ سرهنك صدرالدین نجومی ـمجید نجومی

آ ـ ۵۰۱۱

مصیبت وارده را بخانواده محترم انصاری بویژه بحضور تیمسار سرتیپ محمد انصاری و سرکار سرهنك علی انصاری صمیمانه تسلیت عرض مینمایم

آ ـ ۵۸۷٤ **مراغه شهربانی ـسرگرداسمعیل‌حقیقی**

تیمسار سرتیپ پیروز فر معاونت‌اداره سر رشته‌داری

ارتش‌مصیبت وارده را از طرف خود و اخوی به آن جناب تسلیت عرض نموده بقاء عمر و عزت جنابعالی و فامیل محترم را از درگاه خدای بزرك خواهانیم

آ ـ ۵۰۰۹ **غلامعلی شیرازی ـناصر شیرازی**

شهادت سرکار ستوان یکم خلبان زمردی را به کلیه بازماندگان آن مرحوم بویژه به تیمسار سر لشگر مجیدی فرماندهی محترم تسلیت عرض مینماید .

آ ـ ٤۹٦۱ **سرهنك‌سعیدبرزگر**

مصیبت وارده به خانواده محترم پیروز فر را بکلیه بازماندگان بویژه سرتیپ پیروز فر ـسرکار سرهنك پیروز فر تسلیت عرض بقای بازماندگان‌را از خداوند متعال خواهان است

سرهنك‌سعیدبرزگر

افسران و کارمندان ودرجه داران و افراد کلانتری ۹ شهادت سرکار سروان سید کاظم عطیفه را بعموم‌بازماندگان آن مرحوم بویژه همسر داغدارش تسلیت عرض مینمایند .

: آ ـ ٤۹٤۱ **سروان امیر اصلانی**

دوست و همکار عزیز آقای محمد باقر انصاری

مصیبت جانگداز وارده را به شما تسلیت می گوئیم‌وخود را در این مصیبت شریك و سهیم میدانیم .

آ ـ ٤۹۳۹ **کارورزان بیمارستان رازی**

تیمسار سرتیپ پیروز فر معاونت محترم اداره سررشته داری آرتش

مصیبت وارده را به آن‌تیمسار ارجمند صمیمانه تسلیت عرض بقاء و سلامتی بازماندگان آن مرحوم را از خداوند متعال خواستاریم .

آ ـ ٤۹۳۵ **نصرت واقفی ـحسن واقفی ـسرگردمحمودواقفی**

دوست ارجمند سر کار ستوان یکم اعتمادی

مصیبت وارده را بجنابعالی و خانواده اعتمادی تسلیت میگوئیم.

ستوان یکم اردشیر شکیب ـ ستوان یکم‌مهدی‌اثنی عشری

ستوان یکم یزدانی . آ ـ ٤۸۹۹

انتقاد

دکتر حسن صدر حاج‌سید جوادی

مرك عطیفه

وقتی شنیدم سروان عطیفه رئیس کلانتری‌یازده بضرب دشنه از پای در آمد و جان سپرد موی براندامم راست شد .

عصر یکشنبه مردم جلوی بساط روزنامه فروشها جمع شده و پس از آنکه نگاهی بروزنامه میافکندند سری بعلامت تاسف و تاثر تکان داده و سپس در حالیکه زیر لب چیزهائی میگفتند راه خودرا پیش گرفته دور میشدند .

یادم می‌آید وقتی درسال ششم‌ادبی تحصیل میکردم معلم روانشناسی ما میگفت شما هنگامیکه بگدا پول میدهید بخودتان ترحم میکنید .

آنها که روز یکشنبه پس از اطلاع برواقعه جانخراش مرك سروان عطیفه ابراز تاسف و تاثر کردند در حقیقت بحال خودشان تاسف خوردند. زیرا قتل رئیس کلانتری شهر آنهاآزادی وامنیت و آسایش خیالشان راتهدید میکند .

دو هفته قبل خانمی یك افسر راهنمائی را بعلت انجام وظیفه با اتومبیل خود پنجاه متر بزمین‌کشید واو را بشدت مصدوم ساخت .

چند روز قبل مامور گارد مسلح‌جنگل نماینده سر جنگلبانی را بایك‌گلوله از پای درآورد .

روز پنجشنبه مستخدمی گلوی‌دخترك معصومی را که مشغول حاضر کردن دروس خود بود برید .

روز شنبه جنایتکاری رئیس کلانتری یازده را درجیب شهربانی مانند مرغ با چاقو سر بریدو پریروز دهها جنایت فجیع دیگر اتفاق افتاد که فقط بیش از یکی از آنها درروزنامه منعکس نشد .

مسئول این اعمال وحشیانه‌کیست؟ وقتی رئیس کلانتری را در روزروشن ودر ملاء عام سر میبرند مردم عادی وبی دفاع چگونه میتوانند بجان و مال وناموس خویش تامین داشته باشند ؟ این جنایات مسئله اتفاقی و تصادفی نیست . این فجایع‌معلول عللی هستند که تا آن علل وجود دارند وقوع این جنایات نیز حتمی و غیر قابل اجتناب است .

در جامعه ایکه بیش از هشتاد در صد ازمردم بیسوادند، در کشوریکه نیمی از اطفال بجای مدرسه درکوچه نشوو نما پیدا کنند و در عوض‌کتاب و قلم با چاقووورق سرو کار داشته باشند ،در جائی که یك پرونده بیش از سی سال در شعبه های‌مختلف دادگستری خاك بخورد و جانی و قاتل ودزد وراشی و زانی وامثالهم آزاد و بی پروا د رکوچه و خیابان بکردندکشتن‌رئیس کلانتری‌نبایدزیاد اسباب تعجب شود .

ما ضمن اظهار حقشناسی وقدردانی از افسران ومامورین وظیفه شناسی که‌تمام‌تلاش وکوشش خودرا درراه تامین رفاه وآسایش عمومی‌بکارمیبرند وضمن ابراز امیدواری نسبت به پیشرفت فرهنك ومعرفت مردم و نقصان اینگونه جنایت ها نمیتوانیم ازابراز تاسف نسبت بوقوع‌اینگونه فجایع خودداری نمائیم .

باید ریشه این چاقوکشی ها و تظاهرات اراذل و اوباش قطع‌گرددو ازطریق کمك ببالابردن فرهنك‌ومعرفت عمومی و مبارزه شدید واصولی باافراد جانی بوسیله اجراء فوری قانون‌برای همیشه باین حوادث تاثرآور خاتمه داد .

قرآن مجید میگوید وفی‌القصاص حیات یا اولی‌الالباب . . اگر قصاصی وجود داشت بدون شك حیات‌عطیفه و صدها عطیفه دیگر تامین میشدولی افسوس که فرشته عدالت ما آنقدر رئوف و مهربان است که‌آزارش بکسی نمیرسد !

یکماه قبل یك دکتردامپزشك از طرف پلیس تهران احضارگردیدو سپس باداره زندان معرفی شد زیرا وی بپانزده ضربه شلاق محکوم گردیده بود . گناه دکتر دامپزشك آن بود که در هیجده سال قبل‌حین بازی دست رفیقش را مضروب‌ساخته بود ،حال که بیش از سی سال از سنش میگذشت میباید پانزده ضربه شلاق بخورد، اما افسوس که حکم اجرا نشد زیرا بعد از هیجده‌سال‌که ا زارتکا بجرم میگذشت چون حکم غیابی صادر شده بود و قطعیت‌نداشت محکوم اعتراض نمود و پرونده جهت رسیدگی مجددا بدادگستری احاله شد !

تافرشته عدالت چنین سست وخمود ام برمیدارد و تا کار قصاص بدین منوال میگردد آزادی‌و حیات وامنیت افراد دچار تزلزل و در معرض خطر خواهد بود .

ما و خوانندگان

قابل توجه‌سازمان آب‌تهران

آقای امیر خسروانی مینویسد مدتی است‌ازطرف‌سازمان آب‌تهران در جرایدآگهی‌میشود که‌ازصاحبان منازل ومستغلات خارج‌از حدفعلی شهر نیز تقاضای‌انشعاب قبول‌میشود. درصورتیکه هنوز بسیاری ازخانه‌های داخل وبلکه وسط شهر که‌صاحبان آن بواسطه انقضای مهلت مقرره نتوانسته اند انشعاب بگیرند ازآب لوله کشی محروم وبناچار ازآبهای آلوده جویهای سرباز استفاده‌میکنند وبدینطریق بهداشت آنان وبلکه همگان درمعرض‌خطر است‌زیرااگر چندین نفربامراض‌مسری مبتلاشدند طبعا بدیگران نیز سرایت خواهد نمود

بنابراین آیا بهترنیست سازمان آب‌تهران قبلابداخله شهرپرداخته وسپس بمنازل ومستغلات‌خارج از حوزه لوله‌کشی انشعاب بدهند ؟

عوارض‌سیمان

آقای سید علی‌شهریاری‌مینویسد بطوریکه درجراید دیده میشود از طرف شهرداری برای تامین کسری بودجه عوارضی ایجادمیگردد ازقبیل عوارض اراضی وغیره واخیرا هم عوارضی به‌سیمان از قرارتنی‌ده‌تومان وضع شده است البته‌این فکرقابل تقدیر است که‌کسی که ساختمانی میسازد برای هرتن سیمان‌مصرفی ده‌تومان هم‌بیشتر خرج کند تادر عمران شهر کمك‌شود ولی‌خوبست دستور دهنداین عوارض درکارخانه سیمان دریافت شود تاوقت مامورین وصول تلف نشودوبرای‌وصول اینوجه مخارجی تحمیل نگردد .

ادامه راه‌ماشین رو

جمعی ازخرده مالکین نوار مرزی آذربایجان می‌نویسند اخیرا درائر مساعی فرماندهی‌مرزبانی آذربایجان جاده مال رو قصبه‌سیه رود دوزال تبدیل بجاده‌ماشین‌رو شده‌بدیهی است که‌ایجاد شوسه درتعمیم‌فرهنك وبهداشت‌وبسط عدالت درآن‌سامان که‌همیشه مورد نظر شخص‌شخیص اعلیحضرت همایون شاهنشاهی است تاثیر بسزائی خواهد داشت اهالی‌از این‌اقدام سپاسگزار وانتظار دارند که وسایل‌بیشتری برای‌ادامه همین راه تاکلاله دراختیارمرزبانی آذربایجان گذاشته شود که‌بااتصال راه سیه‌رود تاکلاله اهالی‌وساکنین این صفحات نیزاز نعمت‌فرهنك و بهداشت بهره‌مند وازخطر عبورو مرور که‌همیشه آنانرا تهدید و قربانیانی نیز همه‌سال‌میدهد خلاصی ونجات یابند .

سرنوشت خیابان یزد

از یزد مینویسند درقسمت شمالی شهر پانزده سال قبل طرحی جهت احداث یك خیابان شرقی غربی‌تهیه ونقشه آن آماده شده با گچریزی خط عبور خیابان مشخص گردیده‌بود، مالکین املاکی که‌در مسیرخیابان قرار میگرفت از فعالیت ساختمانی دراین قسمت خودداری و خرید وفروش آن متوقف و منتظر احداث خیابان بودند اشخاصی هم‌که مجاور این‌خط ونقشه علاقه‌ای داشتند با اطمینان کامل و باتکای نقشه و گچریزی شهرداری روی‌خانه‌ها و املاك مجاور خرید و فروش یا تعمیراتی نمودند و بعلاوه. در کنار خیابان با حداث‌چاه عمیق و ساختمان رختشویخانه و چند دبستان و دبیرستان اقدام و قسمتی از نمای خیابان نیز ساختمان شده‌ولی اخیرا در صدد هستند بفاصله صد متری مسیر دیگری‌راانتخاب‌ومجددا نقشه برداری‌وگچریزی کنند که چنانچه این نقشه جدید عملی شود چاه عمیق و موتور منصوبه آن و کلیه بناهای فرهنگی‌از مسیرخیابان دور خواهد ماند مقتضی‌است‌مردم‌راازنگرانی و اضطراب خارج نموده خیابانی که پانزده‌سال‌قبل طرح‌ریزی‌شده دنبال‌و احداث نمایند .

کارگران گرمابه‌ها

آقای غلامعلی شهرستانی کارگر گرمابه مینویسد چندی قبل از طرف وزارت کار اعلام شده‌بود که‌کارگران گرمابه ها که داخل گرمخانه کار میکنند باید ۸ ساعت کار نمایندولی نامی از حقوق برده نشده بود و کارفرمایان‌ازاین‌موضوع‌سوءاستفاده کردند و هرکارگری که قصد اجراء قانون کار و ۸ ساعت کاررا داشت کارفرما مبلغ ۴۰ ریال حقوق باو میپرداخت و نظر باینکه ۴۰ ریال‌تامین زندگی کارگر را نمیکرد و کارگر مجبور بود بجای ۸ ساعت کار ۱۸ ساعت کار نماید ضمنا برای اینکه نامی از کار گران‌بیرون گرمخانه مانند موتور سوزان ـسالن دار ـ جامدار ـ و قطار کش برده‌نشده بود اختلافی ایجاد کرده بود خوبست برای‌رفع‌اختلاف اجرت‌یومیه کارگران گرمابه‌ها اعلام و سپس هشت ساعت کارآنها مجری شود

دوگلاس دروسط کیك

جشنی که کرك دو گلاس هنر پیشه معروف سینما بمناسبت تولد خود در نیویورك برپا ساخت از جشنهای‌بسیار جالب بشمار میرفت . دوگلاس کیك تولد خودراسفارش داده بود و این کیك را بارتفاع پنج وبعرض چهار پا پخته و روی میز گذاشته بودند . موزیك آهنگهای نشاط آور مینواختو تمام حضار در وجد وسرور بودند وفقط یك موضوع آنانرا ناراحت ساخته‌بود واین موضوع هم عدم‌حضور خود کرك‌ـ دوگلاس در جشن بود . صبر مهمانان دیگر تمام شده بود که ناگهان کرك‌ـ دوگلاس از میان کیك بیرون آمد و به مهمانان خود سلام کرد. این واقعه جالب برای تمام حضار بخصوص همسر او خیلی قابل توجه بود .

مادر شوهرم!

یکی از زنان انگلیسی نامه‌ای بیك مجله بانوان ارسال کرد و مجله مزبور نامه اورا چاپ کرد و بوی یك لیره جایزه داد . علت دادن جایزه باین خانم جالب بودن نامه او بود . وی در نامه خودچنین‌نوشته‌بود :«مادرشوهرمن بهترین زنان دنیااست . من داستانهای زیادی در مورد مادر شوهر ها شنیده بودم تا آنجائیکه آنرا باور میکردم. ولی بعد از اینکه ازدواج‌کردم ومادر شوهرم را دیدم ، میتوانم این عقیده‌را از مغز تمام دختران دور کنم و آنانرا تشویق نمایم که هر چه زودتر ازدواج کنند، زیرا پس از ازدواج بدون شك خواهند گفت : مادر شوهرم بهترین زنان دنیاست .»

سخنرانی زندانی

اداره زندان ورمور در انگلستان به یکی از زندانیان سابقه دار اجازه داد تا در مورد طرق فرار از دستبند برای زندانیان سخنرانی کند. البته این سخنرانی در یکی از جشنها که بمنظور تفریح زندانیان تشکیل شده بود،ایراد گردید.

از اینجا و آنجا

اسفالت سبز رنك

دکترالدین‌هانز یکی از متخصصین چشم پزشگی شهر شیکاگو اظهارداشت که کف جاده ها و خیابانها باید رنك سبز داشته باشد . وی دراین مورد میگوید :« رنك سیاه اسفالت اعصاب چشم را خسته میکند و بهمین جهت جاده ها وخیابانها باید سبز رنك وخط های سفید وسط جاده ها هم زردرنك شود.

قیمت غذای خورده شده

دریك آمار رسمی که در لندن صادر شده خاطر نشان گردیده است که انگلیسیها رکورد خوردن را در سه‌ماه گذشته شکسته‌اند زیرا مردم انگلیس در این مدت مواد غذائی بقیمت ۱۸۵۱ میلیون لیره صرف کرده‌اند .

نقاشی وسیاست

بقرار خبری که در یکی ازروزنامه های‌ورشوپایتخت‌لهستان‌منتشرگردیده ، پلیس‌آن‌کشورموفق بدستگیری‌دونفر نقاش‌گردید.جرم نقاشان‌مزبور این‌بود که تمام عکسهای کارل مارکس‌موجود در شهر را خریده و با حوصله‌زیاد روی سرکارل یك هاله نورانی کم رنك نقاشی نموده و مجددا آنهارا بفروش میرسانیدند .

سینه‌های باز

برقاصه های باله آفریقائی اجازه‌داده شد که با سینه های باز در شهر شیکاگو برقصند . البته پلیس دراین جریان نظارت داشت . در شهر های نیویورك و مونتریال و تورینتو اجازه چنین رقصی بدختران مزبور داده نشده بود .

حمله دانشجویان

چند روز پیش دانشجویان دانشگاه بروکسل یکی از قلعه های جنگی راکه امروز بصورت یك موزه تاریخی در آمده است تصرف کردند . این دانشجویان نیمه شب به آن قلعه‌وارد شده و درهای آنرا از پشت بستند و اخطار کردند که باید تمام موزه ها برای ورود کلیه افراد باز شود ولی در حقیقت آنهابه کم کردن بودجه دانشگاه اعتراض‌داشتند . بامداد آنشب جریان امر باطلاع پلیس رسید و مامور پلیس به قلعه مزبور که قلعه بیرسیل نام دارد رفتند . موقعیکه دانشجویان از ورود پلیس آگاه‌شدند حاضر نگردیدندکه‌قلعه‌را ترك‌گویند و در حالیکه با آهنك راك‌اندرول میرقصیدند. خواسته های خودرا به وسیله بلند گو تکرار میکردند . ناگهان پس از اینکه سیل گوجه فرنگی و میوه از بالای قلعه بر سر پلیس سرازیر شد ، نبردی بین طرفین در گرفت و پلیس ناچار شد از لوله های آب پاشی وگاز اشك آوراستفاده کند . بالاخره دانشجویان تسلیم شدند وقلعه تاریخی بدست پلیس افتاد و جنك دانشجویان و پلیس‌خاتمه یافت .

قد و قامت فرانسویان

آکادمی علوم فرانسه اعلام داشت که قامت‌افرادملت‌فرانسه نسل‌بنسل زیاد تر میشود تا آنجائیکه متوسط قامت یکنفر فرانسوی ظرف‌یکصد سال گذشته بمقدار یك اینچ‌ویکچهارم اینچ زیاد شده‌است . گزارش‌آکادمی علوم اضافه میکند که از لحاظ طبقات مردم، قامت آنان هم فرق دارد مثلا قامت کارگران از قامت کار فرمایان در حدود یك اینچ‌ونیم کوتاهتراست. علت این امر هم نوع غذائی است که هر طبقه از مردم میخورند و علاوه‌بر آن کار زیاد وطاقت فرسا از نموبدن جلوگیری میکند .

جدول کلمات متقاطع شماره ۱۲۲۲

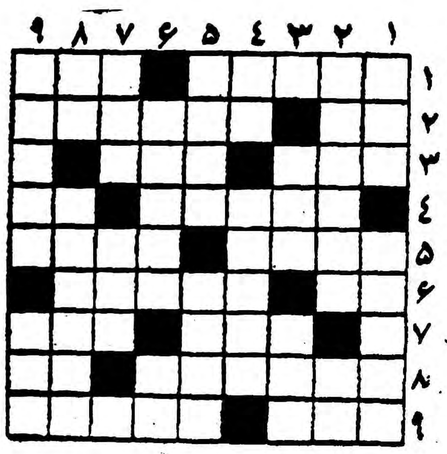

افقی: ۱ـ ازدست دیده برآورده‌اند ـ اگر بردوش خانم نیافتید در نقشه جغرافیاست ۲ـتهرار قدیم ـ مال لب قشنك بوسه است ۳ـ از کتاب های فرانتس کافکاـ در کارگاه ریسندگی بسیار است ٤ـآتش زبان کشیده ـ چند سال پیش با ولگا پیوندش‌زدند ۵ـ از سران‌انقلاب کبیر فرانسه ـ کتابی ازداستایوسکی ٦ـ پول مملکتی‌که ولیعهدش چندی پیش عروسی کرد ـ شاعر ملامتش‌کرده‌که چرا باداشتن مژگان تیشه برای کوه‌کندن بکار برده‌است! ۷ـ بستن ـ محدب ۸ـ باهمه‌تازگی بهار این تازه‌تراست ـ عددی است ۹ـ ساکت باش!ـ بدجنس.

عمودی: ۱ـ شکل وقالب ـ نه خوب‌است ونه بد ۲ـ درنهایت بی‌تناسبی به‌آسمان میچسبد ـ ضمیر ۳ـ قریه‌ای نزدیك شیراز ـ یك نوع پارچه نازك وارزان ٤ـ برای دشمنان پرروغن‌تر میپزند ـ اگر گداخته است برقامت یار چه میکند؟ ۵ـ اگر دلبر نبیند چه فایده؟ ـ گردنها ٦ـ از مکراو قصه‌ها ساخته‌اند ـ اثر ۷ـ درجشنها کارد به شکمش‌فرو میکنند ـ هراس ۸ـ علامت جمع ـ چه میشودکرد؟ عاشق شده‌است ۹ـ ازکوههای اروپا ـ شکم را برسر سفره‌اش میچرانند.

حل جدول شماره ۱۲۲۱

افقی: ۱ـ دم ـ توانگر۲ـ لیف ـ یل ـ اس ۳ـ سویچ ـ ارزن ٤ـ نه ـ انکار ۵ـ مقاله ٦ـ سروبن ـ سو۷ـ مرغك ـ گاله۸ـ نم ـ شب ـ هوو۹ـ گالیله ـ لم .

عمودی: ۱ـدل‌سنك ـ منك۲ـمیوه ـ سرما۳ـفی ـ مرغ٤ـ چاقوکشی ۵ـ وی ـ ناب ـ بل ٦ـ الاکلنك ۷ـ راه ـ اه ۸ ـ گازر ـ سلول ۹ـ رسن ـ موهوم .

خمیر دندان کلگیت باگاردل

دندانهای شمارا تمیز و زیبا

و نفس شمارا معطر میکند

وبجلوگیری زفساددندان کمك مینماید

خمیر دندان کلگیت دارای گاردول است و گاردول ماده مخصوصی است که بجلوگیری از فساد دندان کمك میکند .

کلگیت بوی بد دهان اغلب افرادرا درتمام‌روز از بین‌میبرد ـ دندانهای شمارا تمیز میکند وزیبائی آنها را آشکار میدارد .

اطفال نیز از کف کردن و طعم خوشمزه آن‌خوششان می‌آید .

کاردول روی دندان شما قشرهای نامرئی مخصوص ایجاد میکند که بجلو گیری از فساد دندان کمك مینماید.

کلگیت نفس‌شمارا خوشبو میکند و در عین حال دندان شمارا تمیز مینماید

خمیر دندان کلگیت پرفروش‌ترین خمیر دندان دنیاست

CDC_581_PH

آ ـ ۵۷٦٤

امشب درسینماهای

پارك ـ اسکار

معظمترین فیلم سال

عشق وسرنوشت

(برنده جایزه اول سینمائی)

باشرکت‌محبوبترین هنرپیشگان

پارادیپ کمار ـ بینارای‌وشیاما

آ ـ ٤۹۱۷ ۱ـ۲

تقدیر ازیك پزشك حاذق

عمل انحراف استخوانی بینی اینجانب که‌موجب بروز امراض گوناگون بود توسط آقای دکتر حبیبی ریاست بیمارستان مرادی رفسنجان (وابسته به‌جمعیت شیروخورشید سرخ که اخیرا افتتاح شده) بامهارت خاصی عمل وبدینوسیله از کارایشان قدردانی وجادارد که اولیاء شیروخورشید سرخ نیزازاین پزشك حاذق تقدیر نمایند .

مجیدحبیب‌زاده ـ کارمند شهرداری رفسنجان

جراح‌عالیقدر جناب آقای‌دکتر توران و جناب آقای دکتر ترجمان اززحمات و توجهات شما درموقع عمل جراحی اینجانب نهایت سپاسگزاری رادارم

هاشم یوسفیان

برای استحضار مالکین دوتوئه‌سفلی

قسمتی اززمینهای دوتوئه سفلی سیدآباد پیاده وبرای تحویل حاضر است مالکین مربوطه میتوانند همه‌روزه ازساعت پنج‌بعداز ظهر سرای حاج رحیم خان طبقه فوقانی جنب سبزه‌میدان به‌آقای میرفخرائی یاتلفن ۲٦۸۵۸ مراجعه نمایند .

آ ـ ٤۸۲۹ ۱ـ۲

فیلیپس رادیو اتومبیل

مدل ۱۹۵۹

دوموج .باموج ۷۵متر قیمت ٤۰۰۰ریال

هشت‌موج .باموج ۷۵و ۳۱متر قیمت ۵۲۵۰ ریال

مسافرت بااتومبیل فقط بانصب رادیو اتومبیل فیلیپس لذت‌بخش‌است.

نمایندگی فیلیپس رادیو تلویزیون .شرکت سهامی نور خیابان لاله‌زار و سعدی‌بالا ـ تهران .

از۲۲الی ۷۵اسب رسید

دیزلهای افقی «کروسلی»

نماینده انحصاری شرکت سهامی صنعتی‌سرشت

نشانی ـشاهرضا ساختمان سیما پلازا تلفن ٦٦٤٤۹

آ ـ ۲۵٦۵ ۱ـ۱۲

ورق موجدار آزبست وسیمان

ایرانیت

(ساخته شده درایران)

برای پوشش سقفها آماده تحویل است

برای خرید بمغازه‌های معتبر مصالح‌ساختمانی تهران ـ شمیران ـ شهرری یا بقسمت بازرگانی شرکت سهامی ایرانیت واقع درخیابان‌شاهرضا کوچه فتوحی تلفن ٦۹۳۹۰ ـ ٦۹۵۹٦ رجوع فرمائید.

آ ـ ۵۸۵٤

کپیه از اسناد

عکس‌دار ـ بی‌عکس ـ اسناد دو رو ـ کتاب حضوری انجام میشود

فتو پرسپولیس ـ لاله‌زارنو چهارراه کنت

آ ـ ۱٤۳۹ ۱ـ۲۵

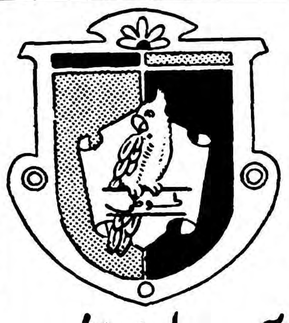

آدامس طوطی نشان

بهترین آدامس آمریکائی

مردم اصفهان

بشما توصیه میکنم که برای فرا گرفتن ماشین نویسی فقط به آموزشگاه جهان‌اول خیابان شیخ‌بهائی مراجعه فرمائید

آ ـ ۵٤۸۲ ۱ـ٦

درمان

روماتیسم

مطب دکتر مهندس

کرکره فلزی لوکسا فلکس

Luxaflex

با این محسنات بشما معرفی میشود

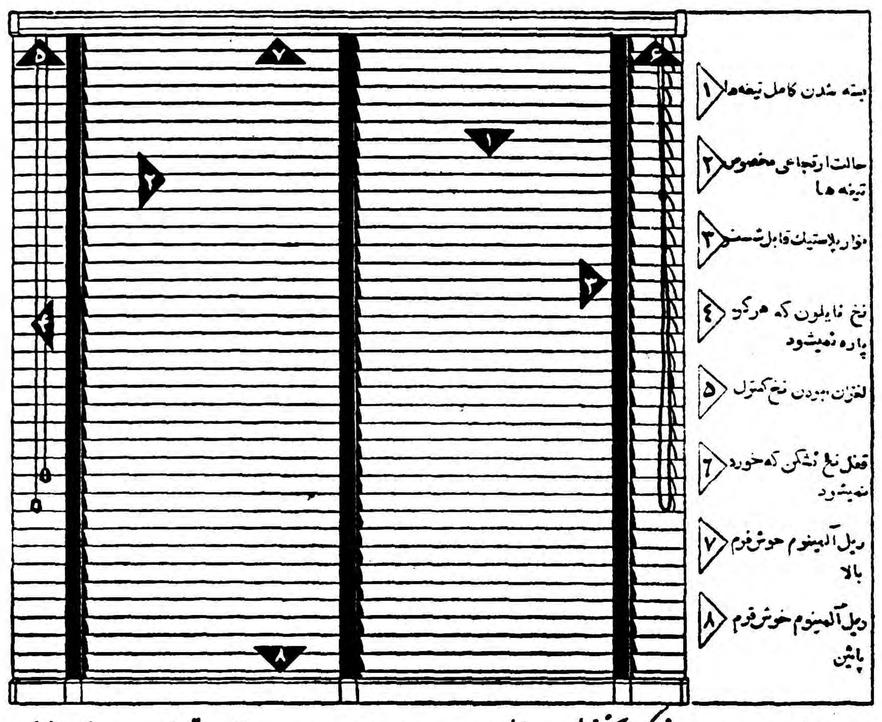

نماینده انحصاری درایران. شرکت بخش لینولئوم ایران ـ چهارراه کالج جنب پمپ بنزین ـ تلفن : ٤۱۰٤۰ ٤۷۰۷۰

آ ـ ۵۸٤۲

مطبوعات آمریکا مینویسند :

پیشنهاد غرب درمورد آلمان منطقی است

روزنامه واشنگتن پست در شماره امروز خود نوشته است که پیشنهادهای غرب پیرامون مسئله آلمان در کنفرانس ژنو بسیار منطقی است لکن این روزنامه متنفذ اظهار تردید کرده است که مضمون پیشنهادهای غرب از طرف شوروی مورد بررسی جدی قرار گیرد .پیشنهادهای غرب شامل وحدت برلن بصورت یك شهر واقعا آزاد وحدت آلمان و انعقاد قرار دادی برای امنیت اروپا بوسیله دولتها میباشد .این طرح بیان ومظهر منافع غرب است که در عین حال نسبت به شوروی نیز در آن گذشتهائی وجود دارد .

واشنگتن پست مینویسد حال باید دید که تمام این .پیشنهادها با دانستن نظریات شوروی فقط بعنوان یك کار بیحاصل است یا نه .این تکته که شوروی به تجزیه آلمان بیش از وحدت آن علاقمند است دلیلی برای عدم .کوشش نیست.

پیشنهادهای غرب هم شامل فشار وهم شامل سازش میباشد واین دو امر بشکل عاقلانه‌ای بیکدیگر آمیخته است .سازش مزبور در مورد کمیته طرح انتخابات وانتخابات آزاد آلمان ظهور میکند .لکن بسیار مفید است که در مورد وحدت آلمان پیشرفتی اساسی حاصل شود. زیرا کمتر ممکن است که شوروی‌ها رااز تبلیغات وپروپاکاند بازداشت. در پیشنهادات غرب چیزی درباره مرزهای شرقی آلمان ویا شرایط تخلیه قوا گفته نشده است .خروج نیروهای شوروی از آلمان واروپای مرکزی باید همچنان هدف اصلی غرب باشد . ایجاد یك موقعیت حقوقی وقانونی برای برلن مطلوب است لکن نباید این امر ببهای شناختن دفاکتو «عملی» آلمان شرقی تمام شود .

این موضوع که میان متحدین اختلافاتی وجود دارد مخفی نیست شورویها مایلند که بخصوص از اختلاف نظرهای امریکا وانگلستان استفاده کنند لکن کشورهای غربی نشان داده‌اند که در مسائل اساسی متحد میباشند .

انتقاد از پاسخ شوروی

روزنامه نیویورك هرالدتریبون درشماره امروز خود پاسخ شوروی را به طرح پیشنهادی دول غرب برای حل مسئله آلمان مورد انتقاد قرار داد .هرالدتریبون مینویسد که شوروی پیشنهاد کرده است نیروهای غرب از برلن خارج شوند برلن بیك شهر آزاد تبدیل گردد وبا بخش های جداگانه آلمان قرارداد صلح بسته شود .شوروی از اینکه آلمان بصورت تجزیه باقی بماند خوشحال خواهد بود .زیرا بدین ترتیب مسکو خواهد توانست از صنایع آلمان شرقی بدون ترس از صنایع آلمان متحد استفاده کند.

وجود یك دولت متحد کمونیستی در آلمان شوروی را از طرف اروپا وآسیا با خطر دو دولت نیرومند رقیب که بالقوه متجاوز نیز هستند روبرو میسازد .باضافه اگر آلمان شرقی برسمیت شناخته شود میتواند وظیفه ناراحت ساختن یادگانهای غرب را در برلن بعهده بگیرد.

در این اوضاع و احوال شورویها به پیشنهادهای غرب ووضع آینده بابی توجهی مینگرند. آنها وسایلی برای انجام نظریات خود دارند که ازجمله امضای قرارداد جداگانه صلح با آلمان است .در نتیجه این امر اوضاع برلن وخیمتر خواهد شد لکن شورویها در اینصورت بهای سنگینی در مقابل پذیرفتن این نظر که آیا شورویها همچنان بروش میپردازند .باید این نکته را دید خود ادامه خواهند داد ویا آنکه با ایجاد یك وضع معتدل وقابل تحمل در اروپای مرکزی موافقت میکنند.

MANCHESTER GUARDIAN

هند باید به پناهندگان تبت آزادی بیشتری بدهد

هنگامیکه کمونیست‌های چین اولین گلوله ها را بسوی کاخ «نوربلیگا» در لهاسا پرتاب میکردند دولت هند هنوز در باره جنگ افکارو عقاید صحبت میکرد . دولت هند روزنامه نویسها را ممنوع ساخته بود که با پناهندگان جزاز راه مقامات رسمی مذاکره نکنند . تردیدی نیست که عده‌زیادی از تبتی ها میخواهند بوسیله روزنامه ها وضع خود را تشریح کنند . در کشوریکه آزادی مطبوعات ازافتخارات آنست دولت وظیفه ندارد که راه بدست آوردن اخبار را معین سازد این کار بعهده خود روزنامه نویسهاست لکن اشکال کار اینستکه دولت چین مسئله آزادی روز نامه ها را درك نمی کند ونهرو میترسد مطالبیکه درشمال هند نوشته میشود روابط هندو چین کمونیست را بدتر سازد . نهرو در این مسئله که میخواهد روابط خود را هر چه ممکن است با چین بحال بهتری نگاهدارد محق است زیرا دشمنی میان دو کشور بدون تردید نتیجه خوبی نخواهد داشت لکن این نکته موجب نهایت تاسف است که نهرو میگوید زیان وارد آمدن به اصول پنج گانه مسالمت آمیز برای ما تاسف آور تر از وقایع تبت است .

منچستر گاردیان

مقالات وگزارشهای خارجی

ملك حسین از عبدالناصر دورتر میشود

نفوذ عشایر ورقابتهای قبیله‌ای، پس از سقوط سمیرالرفاعی، کار اردن را باغتشاش خواهد کشاند

THE CHRISTIAN SCIENCE MONITOR

قدر مسلم آنست که انتصاب هزاع المجالی بعنوان نخست وزیر جدید اردن قدمی بعقب در مورد امکان نزدیك شدن مجدد اردن و جمهوری متحده عرب با یکدیگر است .

ملت این موضوع آنست که در گذشته المجالی موافق الحاق اردن به پیمان تدافعی بغداد بوده و هنوز هم بعنوان طرفدار انگلستان شناخته میشود وعلت دیگر آنکه بهمان اندازه که نخست وزیر مستعفی اردن سمیرالرفاعی محبوب مصریها نبود وی نیز مورد نفرت مصریها میباشد .

انتخاب المجالی ازطرف ملك حسین بعنوان نخست وزیر این معنی را میدهد که اردن میخواهد سیاستی مجزا ازسیاست جمهوری متحده عرب داشته باشد واین عمل موقعی انجام میگیرد که اکثریت مردم اردن ودیپلماتهای عربی دراردن بر این عقیده اند که همکاری وتشریك مساعی این دو کشور جهت مبارزه علیه کمونیزم که هدف مشترك آنها است درخاورمیانه هم برای اردن و هم برای جمهوری متحده عرب دارای اهمیت حیاتی است. درروز سوم ماه مه جاری ملك حسین پادشاه اردن مخبر روزنامه کریسچن ساینس مانیتور رادر خاورمیانه بحضور پذیرفت. در طی یك مصاحبه کوتاه ملك حسین هدف خودرا مبنی برتعقیب سیاستی مجزا ازقاهره مورد تاکید قرارداده وی نسبت بجمال عبدالناصر رئیس جمهوری متحده عرب اظهار عدم رضایت کرد ودرموردبه حقیقی و جدی بودن مبارزات ض . کمونیستی رهبر جمهوری متحده عرب اظهار شك وتردید کرد .

کنترل هنك

تذکراین نکته جالب توجه است که درروز دوم ماه مه جاری سمیرالرفاعی طی اظهارات خصوصی گفته بود که نزدیك شدن مجدد اردن وجمهوری متحده عرب ممکن است در حال حاضر بتدریج ازطریق جامعه کشور های عربی صورت بگیرد .

این امکان توسط ملك حسین بکلی ازبین برده شد. باوجود این عزل سمیرالرفاعی وانتخاب المجالی به نخست وزیری اردن چندان بعلت مزبور نبوده است بلکه فشار قبیله بانفوذ اردن موسوم به «بنی‌سنجر» بردربار اردن عامل این تغییرات بود. تقریبا نصف سربازان ارتش اردن از قبائل میباشند وافراد بنی سنجر دراکثریت هستند. نفوذ قبیله بنی‌سنجردر ارتش اردن در اینجا نمایان میشود که هنك زرهی ارتش کلا ازافراد این قبیله تشکیل شده وفرمانده آن سرتیپ عکاش ذهبین یعنی رهبرقبیله بنی سنجر است وی اخیرا با دختر یکی از شیوخ بنی شمناس ازدواج کرده است .

رهبران قبیله بنی سنجر برای اینکه بتوانند وضع قبیله خودرا در ارتش اردن تثبیت کنند باافسرانی که ازنواحی شمالی اردن راردارتش شده بودند مبارزه کردند تاکنون کلیه این افسران یا بازداشت شده‌اند ویا اینکه ازکار بر کنار گردیده‌اند ژنرال صدیق الشرا که او نیز از شمال اردن است استثناء بوده و بعنوان یکی ازلایقترین افسر ها باقیمانده است .

موقعیکه ملك حسین وسمیرالرفاعی مشغول دیدار ازامریکا و اروپا بودند رهبران بنی سنجر بر این عقیده بودند که سرتیپ صدیق الشرا باید ازارتش خارج شود زیرا معتقد بودند که وی درتوطئه ضدسلطنتی که توسط سرتیپ ادیب قاسم فرمانده توپخانه منطقه اورشلیم تهیه شده بود شرکت داشت .

دو دستگی

درروز چهاردهم ماه مارس گذشته سرتیپ قاسم وعده دیگری از متهمین بازداشت شدند ولی تاکنون تحت محاکمه قرار نگرفته اند . دراردن نام صدیق الشرا که همراه ملك حسین درمسافرت گرد جهان بود با نام توطئه کنندگان یکجا برده میشود ناظرین غربی دراردن براین عقیده هستند که اتهام وارده بر سرتیپ صدیق الشرا وحتی اتهامی که به سرتیپ قاسم نسبت داده شده باید بطور وضوح ثابت شود. این ناظرین معتقد هستند چنانچه سرتیپ صدیق الشرا بازداشت ویا معزول گردد بارتش اردن لطمه شدید و جبران ناپذیری وارد خواهد شد و ارتش اردن بدو دسته مخالف تقسیم شده وهردسته درپی یافتن فرمانده مطلوب خودخواهد بود .

افراد بنی سنجر گرچه جنگجویان خوبی هستند ولی ازلحاظ تجربیات اداری ونظامی ناقص میباشند و ودرصورت پیش آمدن وضع مزبور این قبیله دراردن اکثریت خواهد بود حتی ممکن است درسرتاسر اردن دراکثریت باشد. فعالیت بنی‌سنجر برای ثبوت وفاداری خود نسبت به مقام سلطنت است .

گفته میشود باصرار سمیرالرفاعی سرتیپ صدیق الشرا درپست خود باقیمانده است . طی دوره نخست وزیری خود، سمیرالرفاعی همیشه متکی بارتش بوده است .

استعفای سمیرالرفاعی وانتخاب المجالی بجانشینی وی بدون شك منجر به بازداشت وعزل سرتیپ صدیق الشراء خواهد شد .

چنانچه ملك حسین بعزل سرتیپ صدیق الشرا تن دردهد بحران در ارتش اردن ممکن است افزایش یابد وقبیله بنی سنجر فشار بیشتری بدربار وارد کند تا اینکه سرتیپ نامبرده ازارتش اخراج شود .

ناظرین سیاسی چنین خاطر نشان میکنند که اقدامات مزبور باعث تضعیف وضع داخلی اردن خواهد شد .

درحالیکه کشور های عربی می‌بایستی بایکدیگر نزدیکتر شوند تابتوانند بهتر علیه خطرات کمونیستی درخاورمیانه مخصوصا در عراق ایستادگی ومبارزه کنند. اینك اردن رفته رفته ازجمهوری متحده عرب دور تر میشود

کریسچن ساینس مونیتور

آمریکا

پرویز ایرانفر ـ خبرنگار اطلاعات

دو نفر از دانشجویان ایرانی از آمریکا اخراج شدند

یکی از دانشجویان ایرانی مقیم کالیفرنیا در زندان معروف سانفرانسیسکو زندانی است

سرپرست دانشجویان ایرانی با آزادی مطلق اعزام جوانان بخارج مخالف است

درشماره دیروز قسمت اول این گزارش بچاپ رسید اینك دنباله مطلب بشرح زیر ازنظر خوانندگان میگذرد :

سرپرست کل دانشجویان سپس افزود چندی پیش در روز نامه کثیرالانتشار اطلاعات سر مقاله ای تحت عنوان «بخاطر آبرو» نوشته شده بود که بی‌اندازه جلب توجه مرا نمود ونویسنده مقاله کاملا مطلب راروی حق وحقیقت نوشته بود. من چندسال پیش که بتهران برای گزارش رفتم باهمکاری و لطف آقای مسعودی مدیر محترم جریده اطلاعات مطالبی درهمین زمینه نوشتم. من درآنموقع پیشنهاداتی بدولت نمودم که اگر بدانها توجه میشد اکنون مقدار زیادی از گرفتاری هاویا اعمال خلاف رویه عده قلیلی ازدانشجویان برطرف گردیده بود. درآنموقع آقای مسعودی باکمال صمیمیت وشهامت برای حفظ منافع شمادانشجویان این مطالب رابچاپ رسانید وررزنامه اطلاعات نیز طی سرمقاله های متعدد سود لزوم جلوگیری وتوجه بیشتر به وضع دانشجویان رامتذکر شده است، ولی باید توجه داشت که رفع نقائص باید، باهمکاری دولت و سازمانهای دولتی وحتی خودشماها انجام گیرد. نباید بیش از این به افرادی که جز ایجاد بدنامی برای مملکت کاردیگری نمی کنند اجازه بدهیم که باعمال خلاف رویه و غلط خود ادامه دهند واین وظیفه همه ماست که دست بدست هم داده وبا اتحاد واتفاق وحسن نیت دراینباره اقدام کنیم .

من درتماسی که بااولیاء مدارس آمریکا گرفته ام به آنها گفته ام که هرگاه عمل غلطی از دانشجویان دیدند فورا باداره سرپرستی اطلاع دهند تادرمورد آنها تصمیمات لازم بعمل آید .

موقعیت دانشجویان

آقای دکتر اسفندیاری بعدازظهر شنبه هیجدهم اردیبهشت پس از رسیدگی بوضع دانشجویان ایرانی مقیم استان یوتاه که آخرین رسیدگی ایشان بود به واشنگتن مراجعت نمودند. نامبرده در فرودگاه درمورد مسافرت خود به خبرنگار ما اظهار داشت. در این مسافرت باکلیه روسای مدارس تماس نزدیك گرفته ودرباره ایراداتی که داشتند مذاکراتی بعمل آمد و فقط یکی ازدانشکده ها که در آن ۹۳ نفر ایرانی مشغول تحصیل میباشند رئیس مدرسه تقاضا کرده ازوضع یکی دونفر از محصلین راضی نبود که البته درباره آنها اقدام فوری خواهد شد.

رئیس دانشکده مزبور که نامش «دکتر چیس» می باشد و چند سال پیش در تهران بود وبه حضور شاهنشاه نیز شرفیاب شده است اظهار داشت نظریه علاقه ای که شاهنشاه بدانشجویان وطبقه جوان وتحصیلکرده مملکت دارند نهایت دقت ومراقبت رادروضع دانشجویان ایرانی مینماید وخوشوقت بود که اکثر دانشجویان ایرانی ازخانواده های بسیار شایسته وخوب هستند، ولی میگفت گاهی ازاوقات عده‌ای وارد امریکا میشوند که باید در وضع آنها کنترل نمود. ایراددیگر ایشان درمورد زبان انگلیسی بود که اینجانب دراینباره درروزنامه اطلاعات طی مصاحبه ای پیشنهاد کردم که کلاسی در تهران ازطرف امریکا ئیها ئیکه در تهران مقیم هستند وهمچنین وزارت فرهنگ تاسیس شود که محصلین حتما ششماه اول یکسال در آن مدرسه تحصیل نموده وپس ازاخذ گواهینامه به آمریکا برای ادامه تحصیل بیایند. این نقیصه اسبا باتلاف وقت و هزینه گزاف بوده ومیباشد. وهمچنین رئیس دانشکده مزبور معتقد بود که یك مرکز فرهنگی از آمریکائیهائیکه در تهران هستند وهمچنین ازیکی دونفر ازاستادان ادبیات وتاریخ که بزبان انگلیسی آشنائی کامل داشته باشند به آمریکا ومخصوصا در دانشگاه (لوگان) استخدام شوند. البته مخارج این استادان راخود دانشگاه تامین میکند .

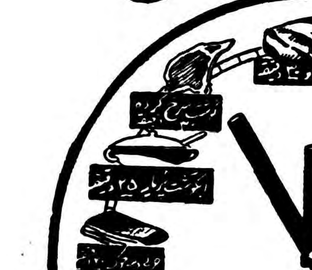

ناتمام

نماینده انحصاری : اتوتورمیکس ـ خیابان برق نبش سعدی
تلفن ۳۰۴۹۱۵ و ۳۱۰۲۹ آ ـ ۵۸۲۰

اعلان مزایده

سازمان برنامه کارخانه پنبه بابل واقع درشهربابل راکه مساحت آن درحدود ۱۶۳۹۸ متر مربع مشجرومحصور است طبق سندمالکیت موجودباماشین آلات ـ ساختمانها ـ ابزار ـ یدکیها تجهیزات ولوازم اداری بطوریکه دردفتر چه مشخصات کارخانه ذکرشده ودر دسترس متقاضیان گذاشته خواهد شد باکلیه حقوق قانونی آنرا ازطریق مزایده باشرایط زیر بفروش میرساند .

۱ـ مزایده نسبت بمجموع کارخانه ـ دارائیهای فوق‌الذکر بعمل خواهد آمد وبرنده مزایده کسی است که بالاترین قیمتهارا پیشنهاد نموده است.

۲ـ فروش بطور نقد انجام میگیرد وهیچگونه شرطی قبول نخواهد شد .

۳ـ پیشنهاد دهندگان باید مبلغ پانصد هزارریال بحساب شماره ۵۹۴ بنام وجوه حاصله ازفروش کارخانجات نزدبانك اعتبارات صنعتی تودیع ورسید آنرا ضمیمه پیشنهاد لاك ومهرشده خود باذکر عبارت (مربوط بمزایده کارخانه پنبه بابل) روی پاکت تاآخر وقت اداری روز یکشنبه ۱۶ خرداد ۱۳۳۸ درتهران بدبیرخانه کل سازمان برنامه خیابان دانشکده تسلیم نمایند .

۴ـ پیشنهادات در ساعت ۱۱ صبح روز دوشنبه ۱۷ خرداد ماه ۱۳۳۸ درتهران سازمان برنامه خیابان دانشکده بازوقرائت خواهد شد. حضور پیشنهاد دهندگان درجلسه مزایده آزاد است .

۵ـ پیشنهاد دهندگان باید نام ونشانی صحیح خودومبلغ پیشنهادی خودرا منجزا درپیشنهاد خودقید وتصریح نمایند. به پیشنهادات فاقد سپرده یامشروط وغیر صریح ویابدون تعیین مبلغ ترتیب اثر داده نخواهد شد .

۶ـ کلیه هزینه های مربوط ازقبیل مخارج دفترخانه ومالیات و معامله وعوارض مزایده بعهده خریدار است .

۷ـ هرگاه برنده مزایده ازتاریخ ابلاغ اخطارسازمان برنامه بمدت یك ماه ازانجام معامله وپرداخت نقد کلیه قیمت خودداری نماید سپرده او بنفع سازمان برنامه ضبط خواهد شد .

۸ـ سازمان برنامه بابرنده مزایده قراردادی که نمونه آن بپیوست دفترچه مشخصات کارخانه به متقاضیان داده خواهد شد امضاء خواهد نمود ودرظرف مدت یکماه ازتاریخ امضاء قرارداد وتنظیم اسنادرسمی مورد معامله بخریدار داده میشود .

هرگاه خریدار ازتحویل گرفتن کارخانه مورد معامله خودداری نماید سازمان برنامه هیچگونه مسئولیتی برای حفظ وحراست یازیان های احتمالی کارخانه مورد معامله نخواهد داشت .

۹ـ علاقمندان می‌توانند همه روزه درساعات اداری عین دارائیهای کارخانه رادر محل ملاحظه نمایند وبرای دریافت دفترچه مشخصات و نمونه قرارداد هرروز به استثنای ایام تعطیل ازساعت ۸ تا ۱۲ صبح به ساختمان مقابل سازمان برنامه واقع درخیابان دانشکده ـ تهران مراجعه نمایند .

۱۰ـ خریدار کارخانه می‌تواند ازوامیکه بانك اعتبارات صنعتی معادل ۴۰ درصدبهای خریداری بخریداران کارخانجات سازمان برنامه خواهد داد استفاده نمایند .

۱۱ـ سازمان برنامه دررد ویا قبول یك یا کلیه پیشنهادات مختار است.

۱ـ۳ آ ـ ۴۹۳۰ سازمان برنامه

پارتی جدید رادیو ترانزیستوری ۳ موج پرتابل کامل

لوه اپتا ساخت آلمان غربی

وارد شد

درموقع خرید بهمارك لوه‌اپتا دقت کنید ودرنظر داشته باشید که این کارخانه کاملترین دستگاه ترانزیستوری را ساخته است

رادیو ترانزیستوری محصول کارخانه معظم لوه اپتا

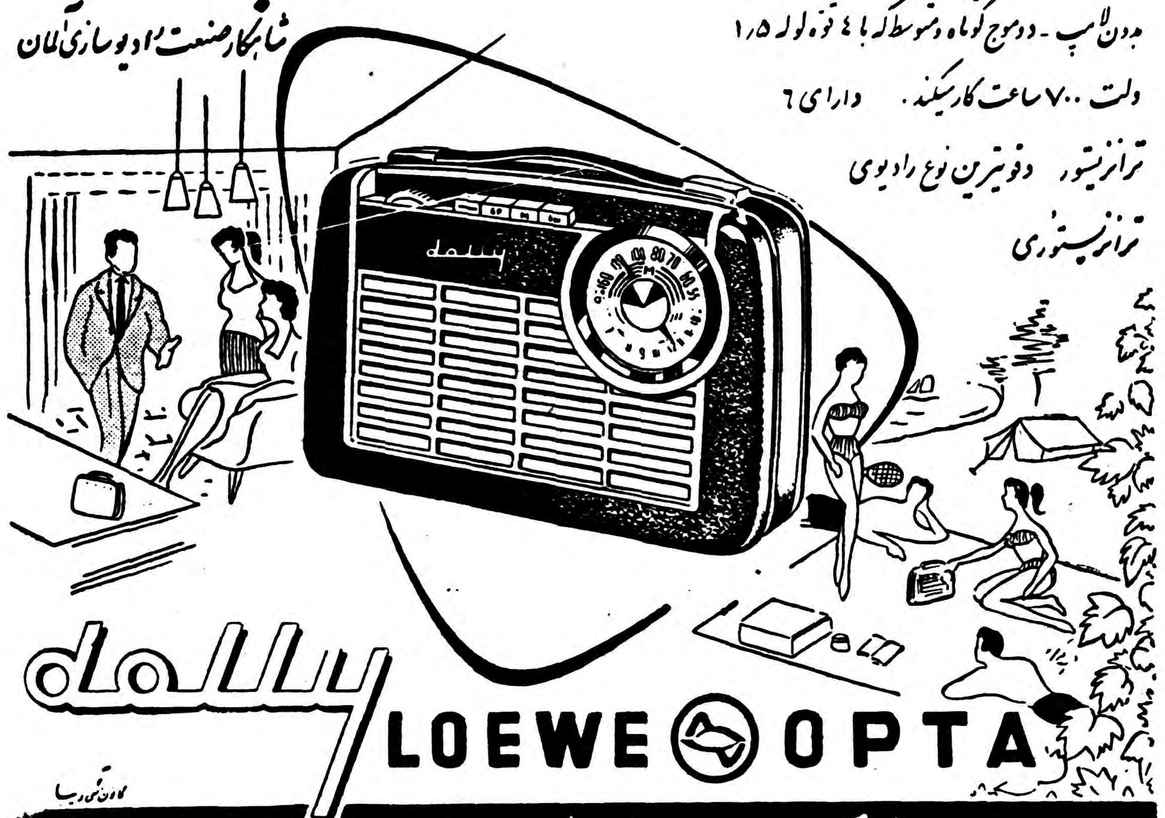

بدون لامپ ـ دوموج کوتاه ومتوسط که با ۴ قوه لوله ۱/۵ ولت ۷۰۰ ساعت کار میکند. دارای ۶ ترانزیستور دقیقترین نوع رادیوی ترانزیستوری

نماینده انحصاری در ایران : شرکت سهامی پخش رادیو ـ خیابان فردوسی ـ ساختمان امینی تلفن ۳۳۲۵۲

نماینده محصولات R.F.T. آلمان

آ ـ ۵۷۷۸

قپان آلمانی

در دقت وحساسیت نظیر ندارد و در تمام دنیا مورد اعتماد است

۲۵۰ ـ ۵۰۰ ـ ۱۰۰۰ کیلوئی

عمده توکل خیابان خیام شمال ۱۰ اکسری تلفن ۲۰۴۶

مترجم خیابان سپه نبش باغ ملی باندگانی نمبر تلفن ۳۰۲۹۰۱

آ ـ ۵۸۵۰

محصولات جانسون اند جانسون
چون نوازش مادر دلپذیر است

ژل‌وند برای کودکان برای حفاظت پوستهای نرم و لطیف فرزندان
صابون برای کودکان دلبندتان خود ازمحصولات جانسون اند جانسون
کرم برای کودکان استفاده کنید .
روغن برای کودکان محصولات جانسون اند جانسون ویژه پوستهای
قوطیجات برای کودکان نرم ولطیف کودکان بوده از بروز هر گونه
تاپیو برای کودکان ناراحتی پوستی جلوگیری مینماید .
نمایندگان انحصاری شرکت سهامی فیروز فروش ـ دروگلیه داروخانه ها

Johnson & Johnson

آ ـ ۵۷۴۲

فرهنگی

درموافقت نامه‌ای که صادر شده منظور از فعالیت های مرکز اتمی پیمان بغداد بسط علم واستفاده صلح جویانه از انرژی اتمی در کشورهای عضو پیمان قلمدادشده این فعالیت ها بیشتر درراه استفاده در طب و کشاورزی خواهدبود.

انتخاب اعضای فنی

بموجب موافقت‌نامه جدید اعضای مرکز اتمی پیمان بغداد از کشور های عضو تشکیل شده وانگلستان شش تن ازدانشمندان برجسته اتمی خودرا که همگی عضو گروه انگلیسی تحقیق‌درباره انرژی اتمی انگلستان میباشند.انتخاب وبمرکز پیمان در تهران اعزام داشتند.

دوره های تدریس

کارمندان اداری مرکز اتمی پیمان بغداد نیمی انگلیسی ونیمی ایرانی میباشند.

دوره های تدریس دراین مرکز سالیانه خواهد بود واولین دوره آن از سپتامبر آینده (شهریور ماه) شروع بکار میکند.

توافق ایران و انگلیس

بقیه ازصفحه اول

نمونه‌ای از وسایل جدید اتمی دانشکده علوم‌که بتازگی شروع‌بکار کرده دوشیزه بایسته غفاری دبیر مرکز اتمی دانشگاه با دستگاه اندازه‌گیری تشعشعات اتمی مشغول کار است

از یك دانشمند از هرکشورخواهد بود. ایالات متحده آمریکای‌شمالی یك ناظر عالیرتبه دراین شورا خواهدبود ولی عمده‌مخارج‌وتامین مرکز تمام کشور های عضوشریك میگذارد در عوض دولت ایران‌باید همه گونه همراهی را کرده وامکنه مجانی در اختیار مرکز اتمی پیمان بگذارد.

دولت ایران فعلا موافقت کرده که مرکز موقت اتمی درساختمان جدید دانشکده علوم مستقر شودو بعداً این مرکز باراضی وسیع امیر آباد منتقل خواهد شد.

فعالیت استادان علوم

همانطوریکه قبلا هم تذکر داده بودیم دانشکده علوم ضمن‌همکاری با مرکز اتمی پیمان بغداد خود مستقلا بفعالیت های جدیدی پرداخته که از همه مهمتر تهیه مقدمات نصب راکتور اتمی در امیر آباد است وسپس آغاز کار آزمایشگاه های اتمی دانشکده علوم است که بمنظور استفاده و تربیت‌دانشجویان ایرانی بکار خواهد رفت‌آزمایشگاه های مزبور شروع بکار کرده اند.

وسایل جدید

آزمایشگاههای جدید دانشکده علوم که شروع بکارکرده ازهرحیث مجهز میباشد جمعی از دبیران‌جوان ایرانی که بتازگی از دانشکده‌علوم در رشته‌فیزیك‌فارغ‌التحصیل‌شده‌اند در مرکز اتمی دانشگاه شروع‌بکار کرده اند.

امروز یکی از مقامات دانشگاهی نیز اظهارداشت که برای شروع بکار مرکز اتمی دانشگاه دولت کمال همکاری را کرده و علاوه براین آقای دکتر فرهاد رئیس دانشگاه نیز تسهیلات زیادی‌فراهم کرده‌اند وآقایان دکتر اقبال نخست‌وزیر ومهندس شریفامامی وزیر صنایع ومعادن نیز دستورهای موثری داده اند که در کاردانشگاه موثر بوده است.

قرارداد

نکته جالب آنکه راکتور اتمی امیرآباد بوسیله مهندسین ایرانی ساخته میشود وقرار داد مربوطه را یك مهندس ایرانی عملی‌خواهد کرد.

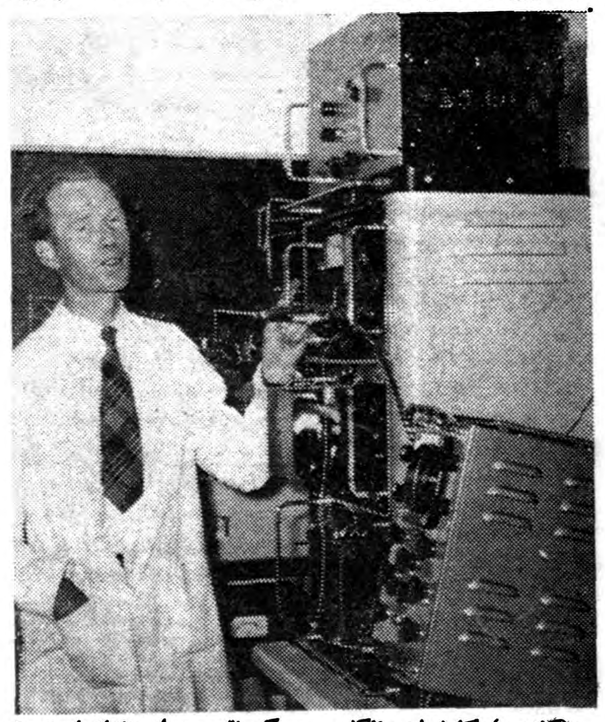

(کك‌بین) کارشناس انگلیسی مرکز اتمی پیمان بغداد است وی مهندس الکترونیك بوده وباتفاق خانم خود (دکتر پیج) که اوهم درعکس فوق‌دیده میشود درآزمایشگاه مرکز اتمی‌تهران مشغول فعالیت‌میباشند

۳۰هزار لیره

دولت انگلستان وسایل آزمایشگاهی مرکز اتمی را میپردازد ـ مخارج حمل وارسال وسایل ازانگلستان به تهران بعهده دولت انگلیس خواهد بود ،دولت‌انگلیس این مبلغ را برایگان‌در اختیار ایران

دروهله اول دانشجویان دروس تئوری و تکنیك کاررا باراديو ايزوتوپ‌ها فرا خواهند گرفت‌و بقیه مدت تحصیل‌را به‌مطالعات علمی خواهند گذراند.

تعداد دانشجو

در مرکز اتمی پیمان بغداد درتهران ازهرکشور محلی پیمان ۶ دانشجو شرکت خواهند کرد ریاست‌علمی مرکز رایك شورای علمی که‌مرکب

این تخم مرغ رسوا میکند

پیشنهاد شاه پسند :

محک وسیله شناسائی خوب از بد و خالص از ناخالص است پیشینیان برای شناسائی هر چیز محکی داشتند دنیاکان ما بر اثر تجربیات فراوان که بسیاری از آنها هنوز هم مورد استفاده ماست تخم مرغ را محک روغن میدانستند و برای تشخیص روغن خوب از بد تخم مرغی را با روغن مورد نظر نیمرو میکردند و در نتیجه

تخم مرغ روغن بد و ناخالص را رسوا میکرد

کارخانه روغن نباتی شاه پسند بعموم خانواده ها و کدبانوان محترم پیشنهاد میکند که شاه پسند را بوسیله این محک قدیمی با بهترین و مرغوبترین روغنهای خارجی در بوته آزمایش بگذارند تا مرغوبیت و تازگی غیرقابل تردید این روغن ساخت وطن بر همگان مسلم گردد.

آفرین بر شاه پسند پیروز روغنهای نباتی شرق

فاکوپا

پرندگان و زنبورها

دوبله بفارسی در استودیو پلازا

ویستاویژن تمام رنگی

the birds and the bees

پرندگان و زنبورها

شروع سئانس
۱۰ر۳۰ صبح
و ۳
و ۵
و ۷
و ۹ بعداز ظهر

آ ـ ۵۸۴۰

از فردا صبح

درسینمای مجلل

نمایش داده میشود

باشرکت

میتزی گینور :
رقاصه معروف آمریکا

جرج گابل :
کمدین مشهور

داویدنیون :
برنده جایزه اسکار سال ۱۹۵۸

آ ـ ۵۸۴۰

-۹۳-

هنگامیکه برای صرف شام پائین رفتم او بنشانه بخشش من گردن‌بند مروارید را بگردن بسته بود. گوئی میخواست باین ترتیب جشن تولد مرا تبریك بگوید، ولی نمیدانم چرا این‌عمل او نه‌تنها مارا بیکدیگر نزدیك نساخت، بلکه ازهم جداترکرد. آن‌شب، فقط آن‌شب، ترجیح میدادم گردن او عریان بماند.

ماسرمیز نشستیم جون وسی‌که‌ب‌بافتخار جشن‌تولد من‌تمام‌نقره‌جات را روی میز چیده و اطاق ناهار خوری را تزئین کرده بودند. غذا عبارت بود از طیور سرخ کرده‌که‌من ازکودکی‌به آن علاقه داشتم و سی‌کمب در حالیکه غذا را می‌آورد نگاه خود را بمن دوخته بود. لبخند زدیم، خندیدیم، بسلامتی همگی، بسلامتی خودمان و بسلامتی بیست وپنج سالی که‌در عقب سرگذاشته بودم مشروب خوردیم، ولی‌من دانستم احساس میکردم که‌ما خودرا باجبارشاد وخندان نشان میدهیم تا در مقابل جون‌و سی کمب‌ظاهر را از دست ندهیم. اگر تنها میشدیم اخم‌بر صورت مانقش می‌بست.

باچشمهای خم آلود از آنطرف میز راشل‌رانگاه میکردم. در حالیکه بطرف سی کمب‌روی کرده‌بود میخندید. بنظرم رسید که اوهیچگاه‌تا کنون باین شادابی‌نبوده‌است. اگرمن‌شادی صبحگاهم راباز میبافتم و سکوت وآرامش آنهنگام باهیجان بعد از ظهر که در میان گلهای وحشی گذرانده بودم توام میشد، باردیگر شخص خوشبختی میبودم. او نیز در اینصورت خوشبخت میشد واما این خوشبختی مقدس را تا اعماق‌آینده وتاپایان آخرین روزهای عمر حفظ میکردیم.

سی‌کمب باردیگر گیلاس شراب مراپرکردو سایه هائی که بر افکار من سنگینی مینمود کمی دورشد. بخود گفتم، هنگامیکه ماتنها شدیم ناراحتی‌ها برطرف خواهد شد و من از او درخواست خواهم کرد که بزودی، تاچند هفته دیگر، حداکثر تایکماه دیگر بایکدیگر ازدواج نمائیم زیرا مایل بودم که تمام دنیاسی کمب، جون، کندال‌ها، وهمه کس بداند که نام خانوادگی راشل نام مرا خواهد داشت.

در آنصورت او خانم آشلی، همسر فیلیپ آشلی خواهد بود.

بدون شك مامدت مدیدی بصرف‌شام مشغول بودیم زیرا هنو زسر میزبودیم که صدای چرخ کالسکه در سنگفرش خیابان بگوشمان رسید. زنك بصدا درآمد و خانواده کندال‌بداخل اطاق ناهار خوری راهنمائی شدند تکه‌های کوچك نان، بشقابهای کثیف و لیوانهای شراب نیمه پر میز را اشغال کرده بود و نشانه پایان صرف‌شام لذیذی بود. از جای برخاستم و باقدمهائی مطمئن دو صندلی رابمیز نزدیك ساختم. پدرخواندهام اعتراض نمود و اظهار داشت که آنها شام صرف‌کرده‌اند وفقط برای‌چند لحظه نزد ما آمده‌اند تابمن تبریك بگویند.

سی‌کمب‌چندگیلاس تمیز آورد ومن متوجه شدم که‌لوئیز در حالیکه ا زدیدن حالت نیمه مست من تعجب زده شده، باچشمانی خیره مرا مینگرد. او حق داشت ولی البته این اتفاق بندرت روی میداد. امروزروز تولد من بود و او میبایست بفهمد که من هرگاه هر عملی را بخواهم میتوانم انجام دهم و کسی حق قضاوت مرا ندارد. البته او دوست ایام کودکی من بود ولی این موضوع حقی برای او بوجود نمی‌آورد. پدرخواندهام نیزباید این موضوع را بفهمد. درك این موضوع به نقشه‌هائی که برای من کشیده شده بود و بگفت و گوهائی که در افواه شایع بود پایان میداد.

مادر حالیکه همگی مشغول‌صحبت‌بودیم سرمیز نشستیم. راشل ولوئیز از هنگامیکه بایکدیگر راشل در منزل کندال ناهار خورده بودند صمیمی‌تر شده‌بودند. من ساکت نشسته بودم و خودرا مصمم به گفتن اظهاری که‌میخواستم سرشام بنمایم‌میکردم.

بالاخره پدر خوانده‌ام در حالیکه گیلاسی‌بدست داشت بطرف من خم شدو بالبخندی گفت :

«فیلیپ، بسلامتی بیست‌و پنج سالگی تو. انشاءاله در تندرستی و خوشبختی زندگی نمائی.»

هرسه مرا نگاه کردند و من نمیدانم بعلت شرابی بودکه آشامیده‌بودم ویا بعلت علاقه‌واقعی‌بود که احساس میکردم پدر خواندهام و لوئیز. دوستانی عزیز وصمیمی هستند که‌بیش ازهرکس بمن قلبانزدیك می‌باشند.

راشل، معبود من در حالیکه اشك‌برچشمانش حلقه زده بود با لبخند خود مرا وادار به‌لبخندزدن مینمود.

بهترین موقع بود. نوکرها ا زاطاق خارج شدمو جز ماچهار نفر کسی د راطاق نبود.

از جای برخاستم، از آنها تشکر کردم، سپس گیلاس خودرا پس نموده و گفتم :

«من نیز مایلم باتفاق شما بمناسبت امر سعادتمند وجدیدی مشروب بخورم. ازا مروزصبح من خوشبخت‌ترین فرد جهان میباشم. از شما،پدر خوانده عزیز و از شما لوئیز خواهشمندم بسلامتی راشل که همسرمن خواهد شد گیلاس خودرا بیاشامید.»

در حالیکه لبخندی بلب داشتم و آنها را تماشا میکردم گیلاس خودرا تاته سرکشیدم. هیچکدام جوابی ندادندو تکانی نخوردند. از نگاه‌پدر خواندهام اضطراب ساطع‌بودو هنگامیکه راشل را نگاه کردم دیدم لبخند از لبانش نقش بسته و چشمانش‌شبیه چشمان یك مومیائی سردو بی احساسات شده بود.

راشل گفت :

«فیلیپ،آیا شما کاملا دیوانه شده‌اید ؟»

گیلاسم را روی میز نهادم. دستانم میلرزیدو نتوانستم گیلاس را از لب میزدورتر بگذارم گیلاس مشروب لغزیدو روی کف اطاق در هم شکست. ضربان قلبم دوبرابر شده بود. نمیتوانستم نگاهم را از چهره بی حرکت ورنك پریده او بردارم.

گفتم :

«معذرت میخواهم اگر این موضوع را کمی زود اعلام کرده‌ام. ولی امروز جشن تولد من است و آقای کندال و لوئیز از دوستان صمیمی‌و قدیمی هستند ومانعی ندارد ا این موضوع‌را حالا بآنها بگوئیم.»

خودرا بلبه میز چسبانیده بودم تا ازروی صندلی بزمین پرت نشوم. گوشم صوت میکشید. گوئی راشل اصولا متوجه جریان نمیشد اونگاه خودرا از من برگرداند و روبپدر خواندهام کردو گفت :

«فکر میکنم جشن تولد وشراب افکار فیلیپ را پریشان‌کرده‌است.این شوخی بچگانه او را ببخشید وحتی آنرا فراموش نمائید وقتی که مستی از سرش پرید حتما از شما معذرت خواهد خواست. آیا میل دارید که بسالن برویم ؟»

نیازمندیها و آگهی‌های کوچک

استخدام میشود

چهارنفر مصحح برای ساعات‌عصر
موسسه اطلاعات باستخدام چهار نفر مصحح ،که ستونهای چیده شده حروف را تصحیح نمایند نیازمند است .
ساعت ،کار تصحیح از چهار الی ده بعداز ظهر خواهد بود .
داوطلبان می توانند همه روزه از ساعت ۸ صبح تا چهار بعداز ظهر به اداره کار گزینی روزنامه‌اطلاعات اطاق شماره ۱۶ مراجعه فرمایند .
۱ـ۲

نمایندگی کشتیرانی خرمشهر
به‌یك نفر مترجم انگلیسی به فارسی وماشین کردن نیازمند است به صندوق پستی شماره ۲ خرمشهر مکاتبه نمائید .
۱ـ۳ آـ۵۴۹۶

آگهی قبول داوطلب برای آموزشگاه گروهبانی دانشکده افسری
دانشکده افسری برای آموزشگاه گروهبانی ۱۰۰نفر داوطلب باشرایط زیر میپذیرد .
۱ـتابعیت‌ایران
سلامتی کامل وتناسب اندام وعدم اعتیادات مضره
۳ـسن کمتراز۱۸ سال تمام وبیشتر از۲۵ سال نباشد .
۴ـسپردن ۶سال‌تعهد خدمت با ضامن معتبر .
۵ـنداشتن پیشینه‌بد .
۶ـحداقل تحصیلات دارابودن‌گواهی نامه رسمی ۶ ابتدائی .
۷ـدوره تحصیل آموزشگاه گروهبانی یکسال وداوطلبان درمدت تحصیل شبانه روزی‌بوده‌وماهیانه ۱۰۰۰ریال حقوق دریافت خواهند داشت .
۸ـپس‌ازاتمام دوره آموزشگاه و موفقیت در آزمایشات‌فارغ‌التحصیلان بدرجه گروهبان سومی‌مفتخروترفیعات بعدی‌آنان تابع استخدام نیروهای مسلح‌شاهنشاهی خواهند بود.
۹ـ داوطلبان حائز شرائط ازتاریخ نشرآگهی تا۲۰ خردادماه جهت نام نویسی بکار گزینی دانشکده افسری واقع درخیابان سپه مراجعه نمایند.
دانشکده‌افسری
۱ـ۳ آـ۵۴۴۰

رستوران لانترن به‌یکنفر عضو که قدری زبان خارجه بداند جهت پذیرائی رستوران وهتل وچند نفر پیشخدمت برای سرویس رستوران احتیاج‌دارد خیابان آبان روبروی اصل ٤ تلفن ٤٦٢٩٧
۱ـ۳ آـ۴۷۲۷

WANTED
young man for full time with An Irano—American Company requires an energetic at least a Bachelor degree in business administration or related subjects. Call for appointement phone 303981

ویزیتور ورزیده
یك شرکت مختلط‌ایرانی وامریکائی احتیاج به یکنفر ویزیتور ورزیده و مطلع برای تمام وقت دارد .داوطلبان باید حداقل دارای درجه لیسانس در یکی از رشته های داروسازی ـ بیوشیمی ویا فیزیولوژی بوده وبه زبان انگلیسی تسلط داشته باشد .
تلفن ۳۰۳۹۸۱
۱ـ۳ آـ۶۲۸

آگهی‌انتخاب دانشیار
دانشگاه تبریز برای تدریس‌رشته تاریخ‌ادیان ومذاهب دردانشکده ادبیات تبریز بوجود یکنفردانشیار احتیاج دارد داوطلبین میتوانند ازتاریخ ۲۷اردیبهشت تا۲۷خرداد ماه ۱۳۳۸بادردست داشتن‌مدارك لازم در تهران باداره .کل تعلیمات عالیه وروابط فرهنگی ودر تبریز باداره کل دبیرخانه دانشگاه‌مراجعه و ثبت‌نام نمایند داوطلبی که‌از مسابقه قبول شود در صورتیکه کارمند دولت نباشد استخدام‌وی پس‌از وصول اجازه استخدام‌جدید بعمل خواهد آمد .
معاون‌دانشگاه تبریز.دکترجهانشاهی
۱ـ۳ آـ۵۵۷۶

قابل‌توجه ادارات دولتی ـ بیمارستانها ـ هتلها ـ مؤسسات ملی وسفارتخانه‌ها
یك دستگاه ساختمان ۷اشکوبه‌واقع در خیابان ایرانشهر شمالی ـنزدیك تخت جمشید مشتمل بر ۳۶ اطاق و سالن بزرك با دستگاه شوفاژسانترال کامل که هر طبقه کلیه وسائل مستقل دارد برای اجاره آماده است. طالبین برای کسب اطلاعات به‌تلفن های ۳۴۴۰۱ و۳۹۱۵۰ مراجعه‌فرمایند
۱ـ۵ آـ۴۹۳۲

پول شرطی هرقدر بخواهید
دو برابر مبیع مرغوب حاضراست آژانس رایت شاهرضا روبروی سینما رویال تلفن ۳۲۹۷۱
۱ـ۱۰ آـ۲۸۵۷

مستغلات

خانه اجاره
سه راه سپهسالار جلوی خیابان دارای شش اطاق ، دو زیر زمین ، حمام ،برق ولوله‌آب رجوع فرمائید لاله‌زار ۳۹۷۸٤ به‌بنگاه کوشان
۱ـ۳ آـ۵۶۱٤

رهن تصرف
سرپل تجریش اول سعدآباد
حیاط باشش اطاق دو طبقه گاراژ، حمام، برق وتلفن صد هزار تومان رهن تصرف داده میشودرجوع‌فرمائید لاله‌زار ۳۹۷۸٤ به‌بنگاه کوشان
۱ـ۳ آـ۵۶۱۸

بنگاه کوشان
قدیمترین بنگاه رسمی برای انجام معاملات
املاك و پول
بنگاه کوشان مفتخر است که در اثر تشکیلات منظم ومراقبت های مخصوص کارمندان خود تاکنون در معاملات انجام شده در این بنگاه فسادی پیدا نشده وموجب ناراحتی مشتریان خود نشده وآنهارا از شر کلاهبرداران مصون ومحفوظ داشته چنانچه خواهان آسایش خیال خود باشید .
انجام معاملات ملکی وپولی خودرا مستقیما رجوع‌فرمائید لاله‌زار ۳۹۷۸٤ به‌بنگاه‌کوشان
۱ـ۵ آـ۵۶۱۹

واگذار میشود

یك‌آپارتمان دارای ٦ اطاق باتلفن وبرق سه‌فاز درخیابان سعدی‌شمالی واگذارمیشود .
طالبین به‌آقای باباطاهر در شرکت شبرنك خیابان فردوسی مقابل اپرا کوچه اتابك ازساعت ۳٫۵الی۵ بعد ازظهر مراجعه کنند .
آـ۵۸۳۶

دوشیزه باسواد
برای مطب استخدام میشود به‌تلفن ٦٦٣٦٤ تلفن کنید .
آـ۴۷۲۵

یکنفر متخصص
ماشین های چا هایدلبرك یارتاتیو استخدام میشود اشخاصی‌هم که‌سابقه چاپ روی‌حلب داشته باشند میتوانند مراجعه نمایند سازمان فاکوپا خیابان نادری کوچه گوهرشاد .
۱ـ۲ آـ۵۸۵۶

برای خدمت درمنازل
به‌تعداد زیادی خدمتکار زن نیازمندیم .خیابان اکباتان مقابل کارگزینی شرکت تلفن ـموسسه کاریابی ملی .
آـ۵۸۲٤

بچندنفر دوچرخه‌سوار
که قادر به سپردن ۲۵۰۰۰ ریال ودیعه نقدی باشند برای تحصیلداری نیازمندیم خیابان اکباتان مقابل کارگزینی شرکت تلفن موسسه کاریابی ملی .
آ۵۸۳۰

بیك دوشیزه ویا بانوی
جوان‌برای
قسمت فروشندگی طبقه دوم فروشگاه ترمه نیازمندیم . حائزین شرایط میتوانند ازساعت ۳ الی ٤ بعدازظهر بچهارراه‌شاه فروشگاه ترمه مراجعه فرمایند .
آـ۵۸۳۲

کارخانه کانادادرای
چند نفر فروشنده مرد با شرایط زیر استخدام میکند :
۱ـسابقه فروش (عرضه‌کردن جنس) داشته باشند .
۲ـخدمت نظام‌وظیفه راانجام داده باشند یابرك معافی ارائه دهند .
۳ـ ضامن معتبر معرفی کنند .
٤ـدارای گواهینامه ۳متوسطه‌باشند
۵ـحداقل سن ۲۵ وحداکثر ۳۵سال واجدین شرایط بعداز ظهرها بین ساعت ۳تا۵ بدفتر کارخانه‌کانادادرای جنوب فرودگاه مهرآباد مراجعه‌نمایند
آـ۵۸۳٤

آگهی استخدام
بیك نفر دکتر دارو ساز جهت‌ویزیت دکترها درتهران برای تمام روز نیازمندیم داوطلبان بشرکت سهامی خوراك خیابان فردوسی شماره ٦۹۵ تلفن ۳۱۹۲۲ بین ساعات ۵تا ۷ بعدازظهر مراجعه فرمایند .
آـ۵۸۰۲

یك بانو یا دوشیزه
که‌بزبان وماشین نویسی انگلیسی مسلط باشد برای‌تمام روزاستخدام میشود . فقط واجدین شرایط به شرکت نیوند سبزه میدان تلفن ۲۵٤۰٤ مراجعه فرمایند .
آـ۴۹۱۵

آگهی های متفرقه

محصولات کارخانه برادران ورشوچی

مدلهای جدید سماورهای نفتی برادران ورشوچی باچراغ‌شعله‌تمام آبی. مرکزپخش: تهران سرای اردیبهشت تلفن ۵۱۷۷٦ در موقع خرید بمارك مخصوص برادران ورشوچی دقت فرمائید.

بازرگانی رستمی
نارمك چهار راه سر سبز و میدان سرسبز وسمنگان تلفن ۹۱۳۵۳

سالن آرایش پایو
ورود آرایشگرجدیدخودراکه‌متخصص انجام مشگلترین ونازلترین مدلهای آرایش مواست باطلاع میرساندبرای تعیین وقت قبلی به خیابان فرصت کوچه گرمابه آذرنوش یا تلفن۴۳۴۳۹ مراجعه فرمائید .
۱ـ۲٦ آـ۴۴۴٦

فیبر سوئدی
باندازه‌های مختلف
بقیمت تجارتی حقیقی
نماینده انحصاری ـ شرکت بازرگانی‌آریا خیابان‌فردوسی شماره ۱۲۹.
آـ ۵۸۰۰ آگهی‌مصور

برای تهیه بستنی‌در منزل
از بستنی سازی مخصوص یخچال استفاده نمائید
شرکت تهرانشهر محدود ـ خیابان سعدی
تلفن ۳۴۳۵۳ و ۳۰۲۱۱۵
آـ ۵۷۹٦ آگهی‌مصور

خانم محترم ـ آقای‌عزیز
از فروشگاه مادیدن فرمائید چون می‌توانید با هر مبلغ وجه نقددارای یخچال ـ تله‌ویزون ـ رادیو ـ ضبط‌سوت ـ رادیوگرام ـ لوستر ـ وغیره بشوید چهارراه پهلوی امیریه کالای اروپا تلفن ٤۰۷٦٤ .
۱ـ٦ آـ۳۵۵۵

استخدام
در دوره جدید نقشه کشی و نقشه برداری
مکتب بقراط
نام نویسی نموده وبااخذ دیپلم و معرفی ما استخدام شوید شاهرضا مقابل خیابان بهار .
۱ـ۲ آـ۴۹۲۹

هنرستان خیاطی ایران
برای تعلیم فن خیاطی ازپانزدهم خرداد تااول تیر هنرجو میپذیرد . نشانی ـچهارراه پهلوی سپه‌روبروی اداره جغرافیائی ارتش ـآکادمی‌موزیك ایران .
آـ۵۷۸۸

کلاس انگلیسی
کلاس دایرکت‌متد دوم‌بامتدسمعی و بصری تشکیل و نامنویسی‌میشود .
کاخ دانش
نادری ـنرسیده بچهارراه اسلامبول
آـ۵۸٤٤

دکتر قدیریان
جراح و دندانپزشك
میدان فوزیه پذیرائی ٤تا ۹ بعداز ظهر .
آـ۵۸۲٦

بفروش میرسد

زمینی بمساحت ۲۵۰متر
درتهران‌پارس بدون واسطه بفروش میرسد صبحها به تلفن‌شماره۶۹۲۳۸ آقای درخشان مراجعه فرمایند .
آـ۴۹۲۳

خانه فروشی ومعاوضه درباغ صبا
بمساحت ششصد وپنجاه متردوطبقه دارای شش اطاق‌سه‌زیر زمین‌خوش نقشه ومحکم سه‌نبش خیابان وکوچه رجوع فرمائید لاله‌زار ۳۹۷۸٤ به بنگاه کوشان
۱ـ۵ آـ۵۳۹٤

یکنفر آمریکائی
مقداری لوازم منزل وملبوس زنانه ـ مردانه و بچگانه را بعلت مسافرت ازساعت ۱۲ الی ۵ بعداز ظهر روز پنجشنبه ۳۰ر۲ر۳۸ بفروش میرساند نشانی جاده‌پهلوی ایستگاه همایونی قسمت دوم کوچه همایونی کاشی ۷۵ .
۱ـ۳ آـ۴۷۰۹

خانه‌های تازه سازکوچك وبزرك
شمال شهرجهت فروش حاضراست. آژانس رایت شاهرضا روبروی‌سینما رویال تلفنهای ۳۱۸۵۳و۳۲۹۷۱
۱ـ۱۰ آـ۲۸۵۵

برای فروش
ماشین خیاطی ـ جاروبرقی ـماشین رختشوئی ـ آدرس ـجاده‌نیاوران ـ باغ‌دوقلومنزل‌آقای‌شیرك‌منزل‌گروهبان فلینك.
آـ۴۸۱۱

مقداری لوازم لوکس منزل‌بفروش میرسد طالبین بآدرس زیر مراجعه فرمایند باغ‌صبا خیابان سلیم فلکه سلیم طرف شمالی کوچه کیهان‌دست چپ‌درسوم .
آـ۴۸۱۹

استخدام
روزشنبه اول خرداد دوره جدید کلاس نقشه‌کشی تشکیل میشود . دراین کلاس ثبت نام کنید وبلافاصله بامعرفی مااستخدام شوید.
کاخ دانش
نادری ـنرسیده بچهارراه اسلامبول
آـ۵۸٤٦

آگهی مناقصه
خرید چوب توسکا
اداره شیلات‌شمال دربندر پهلوی مقدار ٤۵۰ مترمکعب چوب توسکا و تبریزی از طریق مناقصه خریداری مینماید داوطلبان میتوانند قبلا برك شرایط مناقصه رااز اداره بازرگانی شیلات شمال دریافت داشته و بعدا پیشنهادات خودرا بضمیمه قبض سپرده بیست هزار ریال وجه نقد بصندوق‌شرکت درپاکت لاك ومهرشده تاآخروقت‌اداری روز سه‌شنبه یازدهم خرداد ماه سال جاری باداره دفتر شیلات شمال تسلیم ورسید دریافت دارند موعدقرائت‌پیشنهادات درساعت ۱۰صبح‌روز چهارشنبه دوازدهم‌خرداد ماه سال‌جاری خواهد بود حضور پیشنهاددهندگان در جلسه مناقصه آزاد وشرکت‌درردویاقبول یك‌ویاکلیه پیشنهادات مختار می‌باشد .
سرپرست اداره شیلات شمال
مهندس‌فروتن پور
آـ۵۸۰٦

کشاورزان محترم
بازرگانی اصغر اکبری پور
هر مارك ماشینهای کشاورزی رابدون هیچگونه کمیسیون تهیه وکسری پیش قسط تراکتور راتأمین میکند ـ سعدی جنوبی سرای صدقی ۹۲

آگهی خریدقفسه‌آهنی
قسمت کارپردازی سازمان برنامه درنظر دارد تعدادی قفسه آهنی ازنوع دیکسون تهیه نماید ازفروشندگان دیکسون فلزی تقاضا دارد آدرس و مشخصات لازم‌رابدفترقسمت‌کارپردازی سازمان برنامه واقع‌درخیابان استخر ارسال فرمایند .
قسمت‌کارپردازی
آـ۵۵۵٤

جویای کار

جوانی دارای دیپلم کامل دبیرستان وآشنائی خوب بهزبان انگلیسی ودارا بودن گواهی‌نامه رانندگی وسابقه کار های تجارتی جویای کار برای تمام روز یانصف روز میباشد .لطفا بدفتر راهنمای شماره ٦۰۵ مراجعه فرمائید
۱ـ۲ آـ۵۷۲٦

ماشین نویسی با۱۱ سال سابقه درامور اداری آماده کار است ـ تلفن ٦۸۸۹۸ آـ۴۹۳۷

یك راننده جوان
وباسواد جویای کاراست‌تلفن ۳۲٦۷۲
آـ۴۸۲۱

فروش اتومبیل

تجدیدمزایده فروش‌اتومبیل
بنگاه جنگلها تعداد چهار دستگاه ماشین‌جیپ‌ودودستگاه‌شورلت‌استیشن وسوپرمان کارکرده‌خودرابامشخصات زیر ازطریق مزایده بفروش‌میرساند.
۱ـماشین جیپ‌ویلز مدل ٤۸شماره دولتی ۱۲۸۷ یکدستگاه.
۲ ماشین جیپ ویلز مدل٤۸شماره دولتی ۱۲۹۰ یکدستگاه
۳ـماشین جیپ ویلز مدل٤۸ شماره دولتی ۱۲۹۱ یکدستگاه
٤ـماشین‌جیپ‌ویلزمدل ٤۸ شماره دولتی ۱۲۸۷ یکدستگاه
۵ـشورلت استیشن‌ویلزمدل ٤۸ شماره ۱۱۹۷ یکدستگاه
٦ـ سوپرمان مدل ٤۹ شماره‌دولتی ۱٤۲۰ یکدستگاه .
۱ـ داوطلبانیکه مایل بشرکت در مزایده باشند میتوانند همه‌روزه در ساعات اداری جهت‌اخذ مشخصات و مشاهده اتومبیلها باداره کارپردازی بنگاه‌قسمت فنی‌واقع درمیدان‌فردوسی مراجعه نمایند .
۲ـشرکت کنندگان درمزایده بالا مبلغ ده‌هزار ریال برای هردستگاه بحساب شماره ۱۱۲٤ بنگاه جنگلهادر بانك ملی مرکز شعبه‌فردوسی پرداخت ورسید راضمیمه پیشنهاد خودنموده وپیشنهادرادرپاکت لاك ومهر شده که درروی آن جمله (مربوطه بهمزایده ماشین) قیدشده‌باشد ازاول‌وقت‌اداری روز دوشنبه ۳خرداد ماه تاساعت۱۰ همان روز باداره دفتر بنگاه جنگلها تسلیم ورسید دریافت دارند .
۳ـپیشنهادات واصله درهمان‌روز درساعت ۱۱صبح همان روز بازوقرائت خواهد شد منتهی به‌پیشنهاد فاقد سپرده‌ویا پیشنهادی که‌سپرده آن کمتر ازمیزان مبلغ فوق‌الذکر ویا مشروط ومبهم ویابعد ازموعد مقرر برسد ترتیب اثر داده نخواهد شد.
٤ـ حضور پیشنهاد ـهندگان در جلسه مزایده آزاد وبنگاه جنگلهادررد یاقبول کلیه پیشنهادات مختاراست.
سپرده برنده مزایده درصورت‌عدول واستنکاف ازانجام معامله بدون‌هیچ گونه تشریفات بنفع بنگاه جنگلها ضبط خواهدشد .
۵ـمالیات بردرآمد وهزینه‌درج‌آگهی وسایر هزینه هابعهده برنده مزایده می‌باشد .
ازطرف مدیر عامل بنگاه جنگلها
سرتیپ علی خواجه نوری
آـ۵۸٦۰

گم شده

چون سند مالکیت
منزل مسکونی اینجانبان حمید کلانی و سکینه وزیری الهی مفقود شده ازجویندگان تقاضا داردبه‌تلفن ٦۷۹۱۸ ویا کارپردازی اداره کل ساختمان وزارت راه‌خیابان سعدی مراجعه ومژدگانی دریافت دارند .
آـ۴۹۲۱

تصحیح آگهی
نام آقای سنگه سیتی که چند فقره سفته و چك خودرا مفقودنموده بوده است در ذیل آگهی ۴۷۹۵ منتشره در شماره قبل (همین‌ستون) اشتباهی (منوچهر) چاپ شده و صحیح آن (منوهر) می باشد که بدین وسیله تصحیح می شود .

بورس کاه تهران
قابل توجه دامداران
معماران ـمالکین دهات کاه مرغوب را بهر مقدار که باشد بمحض اطلاع ولو تلفنی به آدرس تعیین شده اعم از گاوداری یاساختمان با تخفیف نسبت بنرخ میدان سریعا حمل و تحویل مینماید ـمالکین‌و دامداران نیز میتوانند نسبت بفروش نقدی کاه مراجعه نمایند ـتلفنهای۳٦٤۳۳و ۳٤۵۲۵ آدرس خیابان تخت طاوس جنوب تپه باغ صبا بنگاه‌حکیمی
آـ۲۸۵٤ ۱ـ۱۳

راهنمای پزشکی

دکترهای متخصص دربیماری‌های قلب
دکتر تیمور کلالی
متخصص بیماری های‌قلب‌ازدانشگاه پاریس خیابان شاه آباد عمارت ۱۰ طبقه پذیرائی بعداز ظهر ها
تلفن مطب ۳٤۱۲۲ منزل ٤۰۵۹٦

دکترهای متخصص درگوش و حلق وبینی
دکتر آزاد
متخصص، گوش و گلو و بینی‌خیابان منوچهری کوچه ارباب جمشیدپذیرائی از ٤تا ۸٫۵ بعداز ظهر تلفن ۳۹۵۸۸ و۳۹۵۸٤صبح‌هابا تعیین وقت قبلی

دکترهای متخصص درامراض داخلی
دکتر مصطفوی نسب
امراض داخلی ـ اطفال خیابان ارامنه تلفن ۲٤٤٤۳

دکتر مسعود امینی
معالج بیماریهای ـ داخلی ـزنان‌و کودکان با بیست و دوسال سابقه طبابت ـ معالجه قطعی بیماری‌های، روماتیسم ـسیاتیك ـ چاقی مفرط درد اعصاب ـ فلج وسستی اعصاب بوسیله الکتروفیزیو تراپی با وسائل مدرن آلمانی اشعه ماوراء بنفش و مادون قرمز و ماساژ های طبی ـ شاهرضا ـ جنب سفارت هندوستان تلفن ٤٤۷۱٤

دکتر اخوان صادقی
بیماری های درونی ـ کودکان ـ پوست ـ مقاربتی سلسبیل چهارراه وثوق تلفن ٦۵۰۱۹

متخصص بیماریهای جهاز هاضمه
دکتر رفیعیاز دانشگاه پاریس . معده ـ کبد ـروده ـپذیرائی۳تا۸ بعد از ظهر خیابان جامی اول کوچه پاریس .

پزشگان متخصص درجراحی پلاستیك
دکتر بحری
دانشیار دانشکده پزشکی متخصص جراحی زیبائی وپلاستیك خیابان سعدی روبروی پمپ بنزین تلفن ۳۰۲٤۸۹

دکترهای متخصص دربیماری اعصاب
دکتر جعفر رحمانی
از دانشگاه لندن خیابان پهلوی بالاتر از چهارراه امیر اکرم تلفون ٤۵۱۱٤ پذیرائی صبح و عصر

احتیاجات زندگی

آقای محترم
شما هرنوع سلیقه که در لباس پوشیدن داشته باشید فقط دوزندگی سلوك است که شما را راضی و خوشحال میکند خوب است یکمرتبه امتحان کنید .
لاله‌زار کوچه مهران دوزندگی حاج سلوك تلفن ۳۳۰۳٦

محصولات علاءالدین‌انگلستان
برای کلیه لوازم یدکی محصولات علاالدین وبهترین اجاقهای‌خوراکپزی قشنگترین‌دوچرخه و سه‌چرخه‌بچه‌گانه مناسبترین کولر برای مناطق‌گرمسیر و شرجی به‌فروشگاه علاالدین خیابان نادری ـ مقابل سفارت انگلیس‌تلفن ٤۳۰۰۷ مراجعه فرمائید .

نقشه‌های ساختمانی
قبل‌از تهیه‌هرگونه نقشه‌ساختمانی ازمجموعه نقشه‌های ساختمانی شرکت فرازنو دیدن کنید. ابتدای خیابان منوچهری پاساژ ساعتچی تلفن ۳۰۲٦۰۱

آرایش وزیبائی
سالن آرایش وزیبائی آلبا تلفن٤٦۷۸۵ تحت نظر مادام هوانسیان ومتخصص آرایش سر آلیا شاهرضاجنب‌لوان‌تور

تعمیرات درمنازل
تعمیرات رادیو ـرادیو گرام ـ ضبط صوت‌و یخچال تحت نظر مهندس تحصیل کرده اروپا در منزل تلفن ۳۰۳۱۲٤

دکتر محمد ملك افضلی
صبح و عصر پذیرائی می‌نماید .
قلهك مقابل خیابان دولت

دکتر سید محمود انگجی
نشانی دروازه دولت

دکترهای متخصص درمجاری ادرار و تناسلی
دکتر شاپور صدری
خیابان سعدی بالای بیمارستان‌امیر اعلم روبروی هدایت‌تلفن ۳۲۳۹۲ پذیرائی : ٤ تا ۸ بعد از ظهر

دکتر محمد رضا مسدد
رزیدنت سابق بیمارستان های آمریکا درمان قطعی بیماری های مقاربتی پذیرائی : ۸ـ٤ بعد ازظهر اول سعدی ـ چهارراه دروازه‌دولت

دکتر دانشگر
امراض مقاربتی جلدی تناسلی و سستی امراض زنانه و نازائی‌خیابان سپه مقابل پستخانه تلفن ۳۰۲٤۱٦

دکتر صادقی
درمان سوزاك تازه و کهنه وسستی وناتوانی‌جنسی‌مردان پذیرائی‌عصرها خیابان ری اول صدرالاشراف

دکتر معانی
امراض‌مقاربتی ـمجاری ادرارامراض زنانه و سستی خیابان فردوسی مقابل بانك ملی ایران

دکتر ا ـ پولوسا
متخصص‌بیماری های‌مقاربتی،مجاری ادرار و تناسلی‌پذیرائی صبح‌وعصر خیابان فردوسی شمالی مقابل‌خیابان کوشك کوچه صادق تلفن ٤٦۵۸۹

دکترهای متخصص‌درامراض پوست
دکتر محققی
دانشیاردانشکده پزشکی پذیرائی از ٤ تا ۸ بعد از ظهر نشانی دروازه دولت‌روبروی‌پمپ بنزین تلفن ۳۳۰۰۹

دکترهای متخصص‌درامراض زنان
دکترکیقباد کاوسی
متخصص بیماری های زنان زایمان مخترع تکنیك پلاستیکی برای درمان نازائی از امریکا نشانی‌شاهرضامقابل ایرانشهرپذیرائی عصر ها

دکترهای متخصص درامراض دهان و دندان
دکتر آرام صفریان
خیابان یوسف آباد روبروی‌ت.ث.ث کوچه سیمی تلفن ٤٤۵۰

آموزشگاهها

آموزشگاه ربانی
آموزشگاه ماشین‌نویسی ربانی‌شاه آباد از هر حیث مورد اطمینان است تلفن ۳۷۱۳۵

ماشین‌نویسی کشور
خیام مقابل پارك شهر بااسلوب ده انگشتی

رانندگی
میدانید اسلوب‌صحیح‌رانندگی و میکانیکی را درکجا می‌آموزند فقط در هنرستان فنی پرستو گمرك شاهپور تلفن ۲۳۹۱٦

تعلیم رانندگی صحیح
هنرکده فنی رانندگی و میکانیکی را با آخرین متد علمی بشما می آموزد و تا گرفتن گواهی نامه‌رسمی بشما تعلیم می دهد .
هنرکده فنی روبروی چاپخانه مجلس تلفن ۳۸۰٤٦

دفترخانه های درجه یك تهران

دفترخانه ۱۲٤ جلال زرین خیابان سعدی روبروی ایران‌تور تلفن۳۲۱٦۵

دفترخانه اسناد رسمی۱۳۹
رضا عاصم گرگان چهارراه معینیه تلفن ۳۵۸۳٤

دفترخانه اسناد رسمی درجه یك شماره ۷۹۰ بتصدی‌محمدامامی واقع در چهارراه سیدعلی کوچه حریری شماره تلفن ۳۳۹٤۹

صاحب امتیاز و مدیر مسئول: عباس مسعودی
جای اداره خیابان خیام چاپخانه اطلاعات

کشیك امشب پزشکان

آقایان دکتر کاظم نجم آبادی : شاهرضا غربی چهار راه بیمارستان پهلوی تلفن ٤۷۳۲۳ـ دکتر محمد حسن رازانی :دوراهی یوسف آباد ـ دکتر خلیل رسولی (جراح) :امیر آباد خیابان نصرت جنب کلانتری ۱۹ تلفن ٤۵۳۲۵ ـدکتر غلامحسین مهرعلی : چهار راه سلسبیل تلفن ٦٦٦٦۰ ـدکتر کرامت اله‌فرهودی: خیابان شاهرضا پل چوبی تلفن ۳۸۵۱۰ـ دکتر محمد رضا مسدد: دروازه دولت اول خیابان سعدی تلفن ۳۲۹۳۲ ـدکتر حسین‌حمیدزاده قلهك خیابان دولت چهارراه رستم آباد ـ دکتر هوشنك بیضائی: قلهك خیابان دولت ایستگاه قنات تلفن ۸۱۹۱۰ (کشیك دائم)
آقایان دکتر حسن فامیلی :خیابان خانی آباد روبروی مسجد قندی ـ دکتر جلیل میرپوریان : خیابان نواب چهارراه قنات کوچه‌الف آقا

کشیك امشب داروخانه‌ها

داروخانه میر : انتهای شهباز
داروخانه سیما :خیابان‌نواب‌چهارراه شکوفه
داروخانه ستاره: خیابان‌سی‌متری نظامی چهارراه حشمت‌الدوله .
داروخانه حشمت :خیابان‌شهباز
داروخانه شبانه روزی‌امریکائی: مقابل درمانگاه دریفوس .
داروخانه محمدیان : خیابان‌ری‌جنب کوچه آبشار
داروخانه شبانه روزی‌فرزادخیابان قلهك نزدیك داودیه مقابل ثبت‌قلهك
داروخانه و آزمایشگاه دکتر امینی (شبانه‌روزی) تلفن ۹۱۹۸۸ـنارمك ایستگاه دفتر بازار مرکزی
داروخانه سعادت کشور: خیابان اسکندری چهار راه اسکندری .
داروخانه زیبا : خیابان ویلا ، چهارراه پهلوی تلفن ٤۵۲۹۰
داروخانه کاخ: خیابان کاخ‌جنب کوچه مشتاق

کشیك امشب بیمارستانها

بیمارستانها : مسمومین‌بیمارستان های شفا یحیائیان خیابان ژاله‌تلفن ۳۷٦۳۱ لقمان‌الدوله ادهم خیابان مخصوص پشت باغشاه تلفن ۲۳۲۳۳ مجروحین‌بیمارستانهای رازی‌درخیابان شاهپور و امدادی‌شیروخورشیدخیابان مولوی‌باغ‌فردوس،زایمان‌وعوارض‌زنانه بیمارستان های زنان پیچ شمیران ووزیری خیابان شیخ هادی‌و زایشگاه حمایت مادران ونوزادان‌خیابان‌پاستور ودرمانگاه‌جنوب بنگاه حمایت‌مادران خیابان مولوی در مورداحتیاج فوری بپزشك مقابل‌وزارت بهداری‌بوسیله آمبولانس به‌پزشك کشیك هدایت‌می شوید .تلفن ۲۰۰۷۱

تلفنهای مورد نیاز

تلفن شهربانی: ۳۰۰۸٤تا۳۰۰۸۱
آتش‌نشانی ٤٤٤٤٤ـ٤٤٤٤۳
نگهبانی پلیس تهران ۳۰۲۱۵۰
اداره راهنمائی ۳۰۳٦۱٤
راهنمائی تصادفات ۳۰۲۸۲۵
فرودگاه مهرآباد ٤۱۱۷۳
شرکت تلفن :۳۰۵۵۱۱
سازمان آب تهران ۵۱۰۰۰
نگهبانی برق ٤۳۱۷۸
شرکت‌بیمه بازرگانان ۲٤۰۰۰
بوتا گاز ـسعدی ۵۲۲ـ۳۲۳۸۳
نمایندگی نستله (شرکت سهامی خوراك ۳۱۹۲۲ و ۳٦۵٤۲
تجارتخانه خلیل ایران زاد ۳۳۷۰٦
فروشگاه ترمه چهارراه شاه ٦۵٦۱۹
شعبه بازرگانی حاج‌سیدحسن‌احمد راده و پسران کشتی رانی ٤۵۷۹۲
شرکت سهامی بارو کشتیرانی ۳۰٤۸۲۵

تلفن های اطلاعات

تلفنخانه ۳۰۰۱۱تا ۳۰۰۱۹
شعبه آگهی ها۳۰۲٦۳۳
۳۰۵۱۰۸
سازمان‌شهرستانها۳۰۵۰٦۷
سرویس‌حوادث ۳۰۳۵٦۹
کانون طوطی ۳۰٤۵۹۲
اطلاعات هفتگی ۳۰٤۸۷۸
اطلاعات‌بانوان ۳۰۳۳۱۳

تقویم اطلاعات

سه شنبه بیست‌و هشتم‌اردیبهشت ۱۳۳۸
» دهم ذیقعده ۱۳۷۸
»نوزدهم مه ۱۹۵۹
اذان صبح :ساعت ۳و۱۲ دقیقه
طلوع آفتاب :ساعت ٤و۵۷دقیقه
غروب‌آفتاب : ساعت ۱۸و۵٦ دقیقه

عبور از پنج قاره

در جهان سینما

زبده‌ترین فیلم‌های فستیوال کان

این گزارش را خانم‌پری صابری خبرنگار اعزامی ما بفستیوال‌سینمائی کان قبل از اعلام نتیجه فستیوال فرستاده‌اند .

خبرنگار ما که خود از منتقدین سینمائی است و تحصیلاتش را در مدرسه «آردراماتیك» پاریس در رشته سینما بپایان رسانیده درگزارش های قبلی خود فیلمهای جالب‌فستیوال کان را معرفی نمود و در این گزارش از فیلمهای دیگری که معرفی نکرده صحبت مینماید .

* * *

هیروشیما ، عشق من !

فیلم هیروشیما عشق من یك‌فیلم فرانسوی است که برای شرکت در فستیوال د رنظر گرفته نشده بود ولی شورویها برای آنکه این فیلم در فستیوال شرکت کند بدلخواه‌خود یک ی‌از فیلمهای روسی را ازفستیوال خارج‌کردند وهیئت داوران فیلم هیروشیما عشق من را خارج ازکنکور بفستیوال دعوت نمودند . این فیلم سر و صدای عجیبی براه انداخت و مورد بحث و انتقاد شدید قرارگرفت. اما آنچه مسلم است این فیلم یکی از جوایز فستیوال را بدست خواهد آورد .

فیلم اینطور شروع میشود :

لباس سربازی بتن کرده بزندگی‌عشقی پر سرو صداو متغیری مشغول می گردد در نتیجه مورد تحقیر و تمسخر سربازان واقع شده به لقب توهین آمیز کوکاراچا (سوسك) ملقب می گردد . ولی‌در میدان جنك .کوکاراچا. جنان با شجاعت وارداده در مقابل دشمن میایستد و چنان برای تقویت روحیه ضعیف سربازان فعالیت بخرج میدهد که نظر فرمانده جنك را بخود جلب نموده در نتیجه عشق سوزان و پرشوروی‌بین‌کوکاراچا،(ماریافلیکس) وفرمانده (امیلیوفرناندز) دد می‌گیرد ومدتی در عین سعادت و خوشی‌زندگی پرهیجانی را باهم میگذرانند ولی فرمانده که از زندگی گذشته‌کوکاراچا در رنج و عذاب دائمی است کم کم ازوی دوری جسته به زنی موقر و متین د لمی‌بندد . کوکاراچا .تحمل چنین وضعی را ننموده در حالیکه در انتظار نوزاد است از ارتش انقلابی فرار کرده باوضعی دلخراش در دهی دور افتاده و دنج وضع حمل میکند وسپس پسر خودرا برای شناسائی پدرش بارتش انقلابی فرستاده وبعد متوجه میشود که یگانه عشقش‌قربانی گلوله دشمن گردید ،است .

جای تاسف بسیار است که (اسماعیل رودریگز) این فیلم را بعنوان‌داستان

صحنهٔ از فیلم فرانسوی «هیروشیما عشق من» برنده جائزه تلویزیون وسینمای فرانسه .

اورفه سیاه

فیلمی که بنام «اورفه سیاه» از طرف فرانسه به فستیوال سینمائی کان معرفی شد به حق از بهترین فیلمهائی است که تاکنون صنعت سینما عرضه کرده است . بمحض نمایش اورفه سیاه استقبال شدیدی از طرف تماشاچیان نسبت به آن بعمل آمد بطوریکه از همان موقع حدس زده می شد که برنده‌اولین جایزه فستیوال گردد . تنها فیلمی که با اورفه سیاه رقابت می کرد از نظر استقبال تماشاچیان فیلم «چهار صد ضربه» بود .

سینما فرانسه امسال با معرفی فیلم های پر ارزشی چون اروفه‌سیاه هیرو شیما عشق من و چهار صد ضربه توفق کامل‌خودرا برسایر کشور ها ثابت کرد ..

داستان اورفه سیاه

قبل از شروع کارناوال مشهور «ریو» جنب و جوش زیادی شهر را فرا گرفته وزن و مرد و پیرو جوان رادر خوشحالی و شادی‌عمیقی مستغرق ساخته است . در همین شب «اوریدیس» دختر سیاه دهاتی از چنك مردی که قصد قتل اورا دارد فرار کرده به خانه دختر خاله خود پناهنده می شود . ودر آنجا با«اورفه» جوان سیاه خوش قدو قامتی آشنا شده وباو دل می بندد .

اورفه که بدختر دیگری وعده ازدواج داده بود «اریدیس» را برای شرکت در کارناوال و رقص‌دعوت می نماید وبرای آنکه اورا از گزند حسادت نامزدش محفوظ نگهدارد لباس و ماسك «سرافین» راباو می پوشاند .

در کمال صداقت و سادگی تاعمق روح بیننده اثر گذاشته حالتی توام باترس و امید در دل انسان ایجاد میکند.

ماه عسل از اسپانیا

آناو روبرت برای گذراندن ماه عسل به اسپانیا آمده وبارقاص مشهور اسپانیائی «آنتونیو» آشنائی پیدا میکنند . در نتیجه این برخورد «آنا» که خود یکی از رقاصه‌های مشهور بین‌المللی است و بخاطر عشقش نسبت به «روبرت» عالم رقص را ترك گفته دچار اضطراب و تردید گردیده متوجه میشود که حتی بخاطر عشق نمیتواند از هنرش صرفنظر نماید .

صحنه‌های بالت و رقص‌های محلی و همچنین زیبائی «نوامیلاچرینا» هنرپیشه فیلم، به جذابیت وزیبائی فیلم میافزاید .

مارسل کامو و ماریسا متورآنسن وهنرپیشه‌فیلم «ارفه‌سیاه» برنده«نخل‌طلا»

دوهنر باتمام قوا همدیگر را در آغوش گرفته‌اند . دست زن شانه های مرد را لمس نموده واو رانوازش میدهد . زن فرانسوی است وبمنظور بازی در فیلمی خانواده‌اش را ترك نموده به «هیروشیما» آمده است مرد اهل هیروشیما است و زندگی بی درد سر و آرامی را در کنار زن وبچه‌اش میگذراند . این زن و مرد که از دو نژاد مختلف و بیگانه‌اند برای چند لحظه در مقابل هم مکث مینمایند و از این توقف کوتاه و ناگهانی عشقی بزرك و سوزان‌بوجود می‌آید آنها شبی را در آغوش هم بسر میبرند و برای عمری گرفتار عشق شده بهم وابستگی ابدی پیدا میکنند .

شیرینی کلام ، عظمت و ظرافت‌روح، زیبائی بی‌نظیر تصاویر «هیروشیما عشق من» اثر «آلن‌رنه» متورآنسن جوان فرانسوی بابهترین غزلهای حافظ برابری میکند . و اگر بقول‌عده‌ای نتوان فیلم او را جزو آثار کاملا سینمائی قلمدادنمود محققا دنیای ادب با چنین فیلمی‌غنی‌تر گردیده است .

مکزیك‌فیلمی بنام کوکاراچابفستیوال معرفی کرد :

کوکاراچا .

زن زیبائی در ارتش انقلابی مکزیك

حقیقی روی پرده سینما آورده‌است حال آنکه جنبه رئالیسم آن صفر و خنده آور است چون داستانی‌حماسی سرگرم کننده‌وتفریحی‌است .بخصوص که زیبائی وهنرنمائی ماریا فلیکس هوش و حواس تماشاچی را ربوده سوژه را تحت الشعاع قرار میدهد .

ستاره از بلغارستان

ترنی حامل اسرای یهودی که از یونان‌به آلمان میرود برای مدت‌کوتاهی دریکی از شهرهای بلغارستان‌توقف میکند ،ودر همین توقف چند روزه (والتر)افسرنگهبان آلمانی عاشق «روت» یکی از دخترهای اسیر شده وبرای نجات ورهائی او از چنك مرك فداکاری میکند در واقع «والتر» ایمان و عقیده خود را نسبت به ایده‌آلی که‌به اسم آن هزار جنایت انجام می دهد از دست داده حاضر میشودبه آرتش هیتلری خیانت نموده د رمقابل وسائل فرار و رهائی معشوقه‌اش «روبرت» را فراهم سازد.خیانت‌والتر نسبت به آرتش هیتلر اولین‌گامیست که او برای نجات نوع بشر ازکابوس جنك برمیدارد . متاسفانه والتر در عملی ساختن نقشه فرارموفق نشده قبل از اینکه وسائل فرار «روت» را فراهم‌کند معشوقه‌اش‌رابه قتل‌گاه میبرند .

داستان دلخراش «روت» و «والتر»

صحنه از فیلم «ستاره» که با همکاری بلغارستان و آلمان شرقی تهیه شده

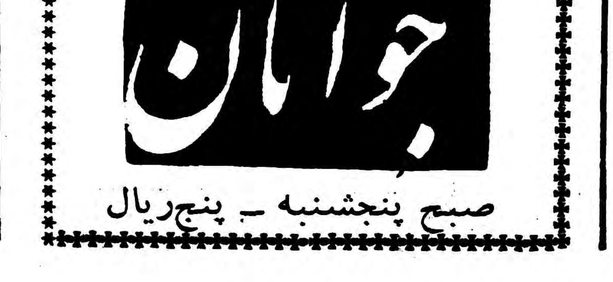

آناماپانی‌در صحنه‌از فیلم «جنجنی در شهر» محصول ایتالیا .

دو ایرانی

درجنگلهای مخوف آمازون

برادران امیدوار جهانگردان ایرانی که ده‌سال است دور دنیا مشغول سیاحت می‌باشند گزارش سفر خطرناك خودرا درجنگلهای‌مخوف آمازون باعکسهای مستند برای مجله«اطلاعات جوانان»فرستاده‌اند و از همین‌هفته‌منتشرمیگردد

اطلاعات جوانان

صبح پنجشنبه ـ پنج‌ریال

بالارفتن ازسطح زمین باید متناسب‌باوضع مزاج وسلامتی شما باشد

ارتفاعات زیاد ممکن است درسلامتی شما مؤثر باشد ولی گاهی از اوقات زیانهائی نیز دارد

در ماههای تیرو مرداد که هواگرم شد. مردم‌برای هواخوری دسته‌دسته بکوهستانها پناه میبرند یاعدهٔ عزم‌تسخیر قلل را نموده تصمیم به کوه پیمائی میگیرند مسائلی پیش می‌آید که قابل دقت و بررسی است.

مثلا باید دیدآیا هوای کوهستان بهر نوع مزاجی سازگار است؟ آیا چنین هوائی مانند هوای دریاها درتقویت ورشد اطفال موثر است؟ آیا در اینگونه مسافرتها همراه بردن اطفال خطری ندارد ؟ آیا قلب انسان دراین هوای رقیق زودتر خسته میشود ؟ وبالاخره آیانورزیاد در مجاورت برف‌و یخبندان چشم‌را صدمه میزند ؟

ما ذیلابه بعضی ازاین‌سئوالات پاسخ داده شما را راهنمائی‌میکنیم.

آیارشد اطفال دردریا و کوهستان بیك اندازه‌است ؟

خیر ،زیرا :غدهٔتیروئید که‌باعث رشد و نمو اطفال است‌درسطح دریا بیشتر تحریك شده سریعتر کار میکند در صورتیکه درکوهستان منظم و متعادل میشود بهمین جهت اطفال چاق وآنهاکه رشد غیرعادی دارند اگر چند روزی‌در کوهستان بروند براثر هوای‌خالص و خنك کوهستان که مملواز اشعه ماوراءبنفش میباشد کلسیم و فسفر تولیدی کاملا جذب شده بعوض چاقی بی‌نتیجه عضلات و استخوانهای آنها محکم‌تر میگردد.

ارتفاع مجاز برای‌اطفال واثرآن درسیاه‌سرفه ؟

چون آب و هوای بین۱۵۰۰و۱۸۰۰ متر تقریبا مفرح و لذت‌بخش است برای اطفالیکه مبتلا بنزله ی‌استخوان یاکم‌خونی هستند همچنین آنها که اشتها بغذانداشته یازود زکام میشوند مناسب‌است زیرادر این ارتفاع اگرچه ممکن است دوسه‌روزه اول ناراحت شوند ولی‌بعدا عادت کرده بهترو خوبتر خوابیده آرام‌تر بنظر میرسند.

چنین ارتفاعی برا ی‌بهبود سیاه‌سرفه اطفال که‌کمی طولانی شده باشد موثر است مشروط براینکه طفل مبتلابه تبزیاد نبوده و بعلاوه قلب و ریتین او سالم وحداقل دوهفته ازشروع مرض گذشته باشد .

تناسب هوای‌کوهستان باامراض ریوی

آنها که مبتلابه برکشیت مزمن‌ویا زکامهای همیشگی هستند بد نیست چندی درارتفاع هزاریا هزارو پانصد متری اقامت کنندزیرا اولا بهوای کمی‌سردتر عادت کرده (درجه حرارت درهر هزارمتر تقریبا ٦درجه پائین می‌آید)حساسیت خودرا فراموش میکنند و ثانیا بعلت هوای خشك کوهستان ریه‌و مخاطهای آن ترشحات کمتری داشته راحت‌تر هستند.

آیاارتفاع برای مبتلایان بامراض قلبی‌زیان دارد ؟

برای اینگونه اشخاص ارتفاع بین ۵۰۰تا۸۰۰ متر زیانی ندارد ولی از هزارمتر ببعد چون حرکات تنفسی سریع میشود لذا خون‌با سرعت زیادتری از ریه‌ها بقلب فرستاده میشود وقلب هم برای هم‌آهنك‌ساختن حرکات خود مجبور است سریع‌تر بزندو بهمین نسبت خون بافشار بیشتری وارد شرائین میگردد. درنتیجه قلب زود خسته شده وبالاخره نخواهد توانست خون وارده بریتین را مرتبادریافت و بسایر اعضاء برساند وازاین لحاظ غالبا متسع‌و بزرك میشود.

تاثیر هوای‌کوهستان در مبتلایان بسل

همانطور که گفتیم ارتفاعات بین ۱۲۰۰تا ۲۰۰۰ متربباعث میشود که ترشحات مجاری تنفسی کمترشده خشك‌تر شوند لذا این ارتفاع برای اشخاصیکه تازه مبتلا شده‌باشند بی‌خطر است‌ولی هرگاه مریض‌توانائی نداشته باشد وفشار خون او زیاد شود باید بارتفاع کمتر انتقال پیدا کند.

معمولا ارتفاع تا٦۰۰ متربرای اشخاصی که‌در نتیجهٔ تبهای دائمی و کم‌خونی اشتهابغذا نداشته ازجهاز هاضمه رنج‌میبرند بی‌زیانست زیرا هوای ارتفاعات بهضم غذاکمك شایانی میکند .

چراعمل تنفس درارتفاعات تندترمیشود؟

زیرا ریتین همواره بمقدار معینی اکسیژن نیازمند است و چون اکسیژن هوادرارتفاعات کمتر است پس‌بایستی سریعتر کار کند تا جبران کمبود آن بشود بهمین علت اشخاصیکه بهوای رقیق‌عادت‌ندارند بعلت تسریع عملیات تنفسی و ازدیاد ضربان قلب ابتدا ناراحت‌میشوند .

اطفال وجوانان تاچه ارتفاعی مجاز بصعود میباشند ؟

اطفال کمتراز ١٤ سال نبایستی از ۲۰۰۰متر بالاتر بروند همچنین حد مجاز برای۱٦ ساله‌ها ۲۵۰۰و ۱۸ساله ها ۳۰۰۰ متر میباشد. کوه پیمائی برای ۱۸ساله ها ببالا اشکالی نداشته ولی‌بایستی همراه با اشخاص مجرب‌و راهنما باشند. ضمنا در کوهستان نبایستی زیادتند راه رفت‌بلکه حرکات بایستی آهسته و یکنواخت باشند تا قلب و ریتین بتوانند هم‌آهنگی خود را حفظ کنند در صورت همراه داشتن طفل بایستی‌پابپای او حرکت کردو پس از هر ۲۵دقیقه لااقل۵ دقیقه استراحت کنید .

فراموش نمیفرمائید که از پرچانگی و حرف زدن بسیار مطلقابایستی اجتناب نمود .

کفش ولباس کوه پیمائی

بهترین کفشهای کوه‌پیمائی آنهائی هستند که تخت چرمی داشته مجهز بمیخ‌های نوك‌تیز باشندتا روی تخته سنگها یاعلفهای تر وبالاخره قسمتهای یخی‌سر نخورند همچنین لباس پشمی و آمپر مآبل ترجیح‌داده میشود زیرا هوای کوهستان متغیر بوده‌بمحض رفتن آفتاب درجه حرارت پائین می‌آید باید دانست‌در مواقعیکه دست‌و پای انسان‌احساس سرما میکند بتصوربجریان انداختن خون نبایستی آنها را با برف مالش داد بلکه‌باید فورا چادررا زده،قدری استراحت کردو اگر ممکن است دستها را درآب ملایم قرارداد ودرغیر اینصورت در زیر بغل گذاشت تاکمی گرم شوند.

استعمال قند و موادقندی درکوهستان

وجود هوای سردو کوششی که‌انسان برای بالارفتن میکند باعث میشود که کالری بیشتری مصرف بشود.

جبران این کالری ا زدست رفته را هیچ چیز مانند قند و مواد قندی نمینماید.

کارشناسان میگویند برای هرروز کوه‌نوردی مواد زیر بایدهمراه انسان باشد.

بیسکویت قند دار	صدگرم
بیسکویت کمی نمکدار	٥۰ گرم
شکلات	٥۰ گرم
میوه خشك	٥۰ گرم
شیر کندانسه	صد گرم
آب میوه های قند دار	صد گرم

ضمنا مشروبات الکلی نبایستی بهیچوجه مصرف شدمو قبل از عزیمت و هنگام کوه نوردی دخانیات نیزمصرف نشود.

کوههای پربرف برای چشم‌های غیرمسلح زیان‌دارد

چنانچه مدتی باچشم بدون عینك به‌برف وینگاه کنیم چنین بنظر می‌آید که‌جلو چشم‌ما مگس‌هائی میپرندو یابهر چیزیکه نگاه میکنیم لکه های سیاهی دروسط آن می‌بینیم باید باین موضوع‌توجه کامل داشته و مواظب بود که چشم‌مریض نشود.

در ارتفاعات کوهستان بهتراست عینکهائی استعمال شوند که اشعهٔ ماوراء بنفش وسایر اشعه مضره را بخود جذب نمایند.

آیا ممکن است هوای‌کوهستان برا ی‌شخص عادی ناسازگار بوده و امراضی ایجاد نماید ؟

از ارتفاع ۳۵۰۰متر که بگذریم عوارض کوهستان برای هر فردی ظاهرمیشود زیرادراثر کمی‌اکسیژن ضربان قلب بالا می رود و اثرات آن مخصوصا دراشخاص ضعیف از ۲۰۰۰متری ظاهر میگردد. اشخاصی که‌هنوز به‌آب‌وهوای کوهستان عادت نکرده‌اند بهتر است احتیاط را از دست نداده پس‌از هر ۱۰۰۰ متر یکشب استراحت نمایند.

امراضی که ممکن‌است برای اشخاص پیش‌آمد نماید عبارتند از سردرد-خستگی‌ممتد- اختلال‌حواس- انبساط قلب - تسریع جریان خون -تغییر رنك پوست‌بدن -خون دماغ والبته در موقع بروز هرکدام ا زامراض فوق‌بهتر است مریض راتاحد امکان در ارتفاع پائین تری قرار داد.

پزشك خود باشید

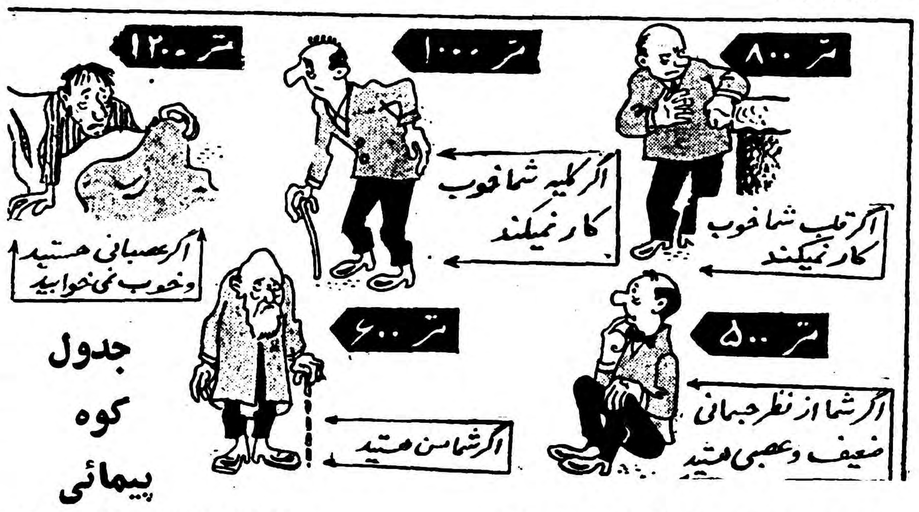

جدول کوه پیمائی

از امروز

عالی‌ترین فیلم ازافسانه‌های معروف یونان‌قدیم

بلیندالی- ژاك سرناس- ماسیموجیروتی

سینماسکوپ رنگی دوبله‌بفارسی

آفرودیت (الهه عشق)

سینمانیاگارا- سینما حافظ

مسائل روز:

آیا باتعلیق واردات بصادرات

قیمت اجناس ضروری ترقی میکند؟

همانطورکه در شماره دیروز مطالعه نموده‌اید نظریاتی که هفته گذشته در مورد تعلیق واردات بصادرات دراین ستون درج شد مورد توجه مقامات وزارت بازرگانی قرار گرفته ومطالعاتی درباره آن شروع شده‌است . قبل ازبحث درباره نظریاتی که‌از طرف مقامات مسئول وزارت بازرگانی ابراز شده باید گفت که‌اصولا توجه وزارت بازرگانی به نظریاتی که برای اصلاح وضع تجارت خارجی مملکت ابراز میشود موجب خوشوقتی وحاکی ازاینست که مسئولین امور اقتصادی مملکت بی‌چاره هستند واین امر خودیکی ازقدم های اساسی و مهمی است که‌باید برای اصلاح‌برداشته‌شود.

اما اصل مطلب :

مقامات وزارت بازرگانی ضمن نظریاتی که‌در مورد پیشنهاد نویسنده ابراز کرده‌اند اظهار داشته‌اند که تعلیق واردات بصادرات موجب گرانی اجناس ضروری خواهد شد .

اولا بنظر نویسنده تصور نمیرود که (بارعایت شرایطی) چنین وضعی پیش‌آید و ثانیا درهمان مقاله روز پنجشنبه پیش‌بینی هائی برای جلوگیری از ترقی قیمت کالاهای ضروری و مورد احتیاج عموم شده‌بود .

البته تحدید واردات بهرحال موجب گرانی میشود ودر مملکتی که‌میخواهد تجارت خارجی خودرا تحت کنترل درآورد احتراز ازاین امر مشکل است ولی باید دیدکه بااجرای پیشنهاد تعلیق ورود کالاهای لوکس و نیمه‌لوکس بصادرات چه‌نوع کالاهائی گران خواهد شد ؟

جواب این سئوال ساده‌است : فقط کالاهای لوکس و نیمه لوکس .

این نوع کالاها راچه کسانی مصرف میکنند ؟ معمولا طبقات اول‌و متوسط درجه‌بالا . علت مصرف آن چیست ؟ بالارفتن‌سطح درآمد وبدنبال آن ترقی سطح زندگی . باین ترتیب میبینیم که‌اولا این‌نوع‌کالاهادر خانواده‌هائی مصرف میگردد که قدرت مالی ایشان قابل توجه‌است و ثانیا فقط برای ارتقاءسطح زندگی و (تاحدی‌تجمل)خریداری میشود وروشن است که‌اگر این خانواده‌ها ناچار شوند فرضا اتوموبیل بیوک را بجای ۴۵هزار تومان ۵۰هزار تومان خریداری کنند ویابرای خرید یك یخچال بجای سی‌هزار ریال ، سی‌وپنج‌هزار ریال بپردازند لطمه زیادی بزندگی ایشان وارد نخواهد آمد بخصوص که‌این افزایش قیمت نه بخاطر افزایش بارمالیاتی واجرای نظریاتی ازاین قبیل بلکه بخاطر ایجاد کار و تقویت بنیه اقتصادی مملکت و ایجاد یك‌اقتصاد سالم و صنایع جدید (وازآن جمله صنایع اتوموبیل سازی و یخچال سازی) پرداخت میشود و هر خانواده وطن‌پرستی ـ بخصوص که دارای شرایط مالی مساعد باشد ـ نباید برای اجرای چنین نظریاتی مانع وسدی ایجاد کند .

فردا هم دراین باره صحبت خواهیم کرد .

مهدی بهرمند

بعقیدهٔ یك مقام رسمی بازرگانی

اقدامات مربوط به‌تثبیت نرخ دارو چندان موثرواقع نشده

راه کنترل دارو چیست؟ـ لوازم یدکی اتومبیل ۲۵ هزار نوع وتثبیت نرخ آن مشکل است

امروز یك مقام رسمی دروزارت بازرگانی بخبرنگار ما گفت .

متاسفانه تثبیت نرخ دارو آنطور که منظور نظر وزارت بازرگانی‌بود انجام نشده و یکی از علل آن نیز این است که از بسیاری کشورهای خارجی دارو بایران وارد میشود .

د رایران نه تنها از کشورهاو لابراتوارهای بزرك دارووارد میشود بلکه کشورهائی نظیر اسپانیا و اسرائیل نیز به ایران دارو وارد می کنند

مثلا در سال ۱۳۳۶ از کشورهای سوئد . سویس .فرانسه .کانادا . لهستان. مجارستان.هلند .انگلستان. اطریش.آلمان . آمریکا .ایتالیا. بلژیك . شوروی و بالاخره دانمارك فقط بایران آنتی بیوتیك وارد شده است همچنین باوجود کنترلی‌که‌از طرف وزارت بهداری میشود دربازار وداروخانه‌ها داروهائی وجود داردکه مانده و فاسد است .

راه مبارزه باگرانی دارو و فروش داروهای فاسد آنست که در داخله با کمك کارخانجات بزرك وشناخته شده‌ای که وزارت بهداری صلاحیت آنها را تصدیق کند کارخانجات‌کوچك داروسازی ایجاد شود و حتی اگر قسمت کمی هم از عملیات ساختن دارو در داخله انجام شود بازبورود دارو از خارج ترجیح دارد .

کارخانجاتی که باید در درجه اول در ایران ایجاد شود عبارتست از آنتی بیوتیك ها و سولفامیدها . ویتامین‌ها و بالاخره آنتی‌آلرژیك‌ها.

همچنین باید تعداد داروهای وارده بکشور یعنی داروهائی که از آن چندین نوع بخصوص وارد کشور میشود تقلیل یابد و این محدودیت باید نسبت بداروهای کمپانی هائی که خوبی داروی آنها ثابت نشده د ردرجه اول اعمال گردد .

کالاها ی‌دیگر

کالای دیگری که باید بهمین وسیله ارزان گردد اتومبیل و لوازم یدکی آنست تثبیت نرخ لوازم یدکی اتومبیل که در حدود ۲۵ هزا رنوع است کاری مشکل ودر عین حال لازم است خوشبختانه بعضی از کارخانجات در ایران اقدام بایجاد کارخانه مونتاژ اتومبیل کرده‌اند ولی اینکار کافی نیست .وبایدتعداد این‌قبیل‌کارخانجات بخصوص کارخانجاتی‌که اتومبیل‌کوچك میسازند توسعه یابد .

فوائد اینکار علاوه بر ارزانی و عدم خروج ارز از کشور پائین آمدن‌نرخ لوازم یدکی اتومبیل است .

درسال ۱۳۳۶ تعداد ۹۴۷۴ اتومبیل سواری و شکاری بایران واردشده که بهای آن بالغ بر یك میلیارد و صدو ده میلیون ریال می‌گردیده است .

اطلاعات اقتصادی

شرکتهای جدید

شرکت های جدیدالتاسیس عبارتند از شرکت مل باسئولیت محدود که بمنظور تهیه و فروش مل و خرید و فروش سایر اجناس و انجام معاملات مجاز وآسیاب نمودن هرنوع جنسی که در مقابل پرداخت اجرت پیشنهاد شود تشکیل شده سرمایه شرکت نهصد هزار ریال بمدت نامحدوداست و مدیریت شرکت بعهده آقای سید احمد سید قندی‌میباشددر یزدشرکتی بنام شرکت سهامی ریسندگی و بافندگی پشم و نخ بوستان که‌برای تاسیس کارخانه ریسندگی و خرید ماشین آلات مربوطه و معاملاتی که منحصرا مربوط به آن باشد تشکیل شده سرمایه شرکت مبلغ چهار میلیون و پانصد هزار ریال بمدت نامحدود است و مدیریت بعهده‌آقایان سید محمد آقا و عزیزاله مشکی و حسین جلیلی میباشد یك شرکت قدیمی بنام‌شرکت بازرگانی سودبخش با مسئولیت محدود که سرمایه آن‌یك میلیون ریال بود منحل شد و آقای مهدی مدرس نجاتیان خراسانی بسمت مدیر تصفیه آن انتخاب گردید

رکود بازار برنج در بندرپهلوی

معاملات شلتوك درحدود مصرف انجام میگیرد

بازار معاملات برنج در بندر پهلوی با تقلیل مختصری که در نرخ آن پیدا شد راکد گردید و فعالیت روی برنج در این ماه از ماه گذشته‌کمتر شد همین امر بر خلاف ماه قبل که موجب اضطراب مصرف کنندگان‌بود آرامشی بوجود آورد . معاملات‌برنج شلتوك در حدود مصرف و باوضع معتدلی انجام میگیرد و مخصوصابهاء برنج چمپا در معاملات تجارتی‌گیلوئی یك ریال تنزل یافت برنج کاران از یك هفته قبل اقدام بعمل نشاءنموده و با استفاده از آب و هوای مساعد بسرعت مشغول پیشرفت هستند پیش‌بینی میشود که‌درمناطق اطراف بندرپهلوی تا سه هفته دیگر نشاء برنج پایان یابد .

نرخ انواع شلتوك برنج بشرح‌زیر است .

شلتوك چمپا گیلوئی ۶٫۲۰ تا ۶٫۴۰ ریال شلتوك گرده ۸ تا ۸٫۵ ریال شلتوك صدری ۸٫۵ تا ۹٫۵ ریال برنج‌چمپا گیلوئی ۹٫۶۰ تا ۱۰ریال برنج گرده ۱۲ تا ۱۴ ریال برنج صدری ۱۴ تا ۲۴ ریال

از هنگام‌پرداخت وامهای تولیدی تاپایان سال ۳۷

مردم نه میلیارد ریال‌در کار تولیدی‌سرمایه‌گذاری کرده‌اند

بعقیده مقامات بانکی اخبار اطلاعات‌که برای مبارزه بازمین خواری منتشرشد درسوق دادن پولها بکارهای تولیدی نقش عمده بازی‌کرده‌است‌ـ تجاری‌که با۲۴ درصد بهره وام‌گرفته بودند برای تبدیل بهره به ۱۲ درصد بستا نکاران را تحت فشار گذارده‌اند.

امروز خبرنگار اقتصادی مااطلاع داد که‌بانك ملی ایران درسال ۳۷ مبلغی در حدود ۴میلیارد ریال‌وام صنعتی تصویب وتقریبا نیمی از این مقدار را پرداخت کرده‌است براثر این اقدام صاحبان صنایع نیز خودشان درحدود ۹میلیاردریال سرمایه گزاری کرده وجمع کل اعتباراتی که‌در کارهای صنعتی‌به کار رفته به ۱۱میلیارد ریال بالغ شده واین رقم از کل تفاوت‌ارزیابی پشتوانه اسکناس که برای کارهای تولیدی اعم از کشاورزی وصنعتی اختصاص یافته ۴میلیارد ریال بیشتر است.

مطلب جالب این‌جاست که این وجوه که‌از طرف مردم صرف کارهای تولیدی شده قبلا درسفته‌بازی وزمین خواری‌صرف میشده وتجاری که‌قبلا بابهره۱۸الی ۲۴درصدبرای کارهای تولیدی واحیانا تجاری‌وام گرفته‌اند .

حال به‌اغلب کسانی که‌اینك به بستانکاران اطلاع داده‌اند که‌هر چه‌زودتر یابرای دریافت وام خود یاتقلیل میزان بهره به۶تا۱۲درصد مراجعه نماید.

خبرنگار ماازقول یك منبع مطلع اقتصادی اطلاع میدهد که خبرهای روزنامه اطلاعات در اوائل سال ۳۷ که‌علیه زمین‌خواری منتشر شد دراین جریان وایجاد کارهای تولیدی فوق‌العاده موثر بوده ومورد تصدیق کسانی است که در بوجود آمدن این امر نظارت داشته‌اند

درانجام این مقصود یعنی سوق‌ـ دادن پول‌اززمین بکارهای تولیدی طوری اقدام شده که‌بازار دچار هیجگونه ورشکستگی نگردد‌زیرا بسیاری از تجار هم درکار معاملات زمین وارد شده بودند وبانك‌ملی بازحمات زیاد موفق شده بودصورت اسامی کلیه آنها را بدست‌آورد و مرتبا مواظب معاملات آنها بود. بتدریج گروهی از آنها نیزسرمایه های خودرا صرف کارهای تولیدی نمودند.

بانك ملی ۳۰درصد بیشتر سود داده است

روز شنبه مجمع عمومی بانك ملی ایران تشکیل میشود. و گزارش عملیات وسود وزیان‌بانك ملی درسال ۳۷ باطلاع صاحبان سهام وشورایعالی وهیئت نظارت وبازرسی دولت دربانك خواهدرسید بانك ملی درسال ۳۶ چهل‌وهشت میلیون تومان سود خالص داشته است.

خبرنگار اقتصادی ما اطلاع‌میدهد که‌میزان این سود درسال ۳۷بیست درصد اضافه شده‌است.

تکمیل کارخانه‌هائیکه ازمحل وام تاسیس میشود

کارخانه‌هائی که بادریافت وام از محل تفاوت ارزیابی پشتوانه اسکناس احداث می‌شود بتدریج آماده بهره برداری میگردد .

آخرین آمار وزارت صنایع ومعادن حاکی است که تاکنون شصت طرح مختلف که با استفاده از اعتبار مذکور بمرحله اجرا گذاشته شده‌پایان یافته و از آن بهره برداری میشود و محصول آن ببازار عرضه میشود.

سایر کارخانه‌ها نیز بتدریج تکمیل میشود و بهره برداری از آنها شروع خواهد شد .

مایه‌کوبی وتلقیح مصنوعی دامها دراستان تهران

در هفته دوم اردیبهشت در ۲۸قریه‌ازقراءاستان‌تهران ۱۲۲۹۷۷ سردام برضد بیماریهای مختلف مایه کوبی و ۱۷۵۸ سردام مبتلی بامراض‌گوناگون درمان‌شده‌اند.ونیز۹۶گاومادہ ظرف‌این‌مدت‌دراین قراء تلقیح مصنوعی گردیده است .

دعوت وزارتفرهنك ازیك‌کارشناس برای تدریس در دانشکده کشاورزی

بنابدعوت وزارت فرهنك‌وموافقت وزارت کشاورزی‌آقای‌مهندس مجتهدی کارشناس وزارت کشاورزی بطور موقت برای تدریس در دانشکده کشاورزی اهواز بآن شهر رفت .

پیهود بازار پنبه آمریکا

واشنگتن ـآسوشیتد پرس دیروز وزارت‌کشاورزی‌آمریکا گزارش داد که قیمت پنبه‌در جهان دراواسط ماه آوریل گذشته تثبیت شده بود . اعلامیه اخیر دولت آمریکا مبنی بر اینکه قیمت پنبه صادراتی آمریکاتنزل نخواهد کرد تا به پایه قیمت های رقبا برسد موجب بهبود بازار شده است .

پرداخت چهار فقره وام‌بزرك کشاورزی تصویب شد

امروز ازبانك کشاورزی اطلاع حاصل شد که‌در جلسه اخیر کمیسیون فنی بانك کشاورزی با پرداخت چهار فقره وام بزرك بمبلغ ۳۹۹۰۰۰۰ ریال موافقت ودستور پرداخت آن بشعب شهرستانهای مربوطه یعنی تهران، یزد،اردبیل وکرج صادر شده‌است.

این وامها برای احداث باغ‌وایجاد دامپروری صرف خواهد شد. واز محل تفاوت ارزیابی پشتوانه اسکناس پرداخت میشود.

حمایت از صنایع داخلی

جزء دستورکنفرانس عالی تجاری‌که درمهرماه تشکیل میشود خواهدبود

کنفرانس عالی تجاری‌که قراربود در خرداد ماه تشکیل شود درمهر ماه تشکیل خواهد گردید.

امروز خبرنگارما در مورد علت تعویق تشکیل این کنفرانس‌تحقیق کرد وروشن شد که مسافرت‌آقای وکیلی رئیس اطاق بازرگانی یکی از علل این تعویق است.

بهرصورت ظرف‌دوسه روزآینده تعویق تشکیل کنفرانس‌عالی‌تجاری باطلاع اطاقهای بازرگانی‌شهرستانها خواهد رسید.

همچنین قبلا قراربودکه کنفرانس دراطاق بازرگانی تهران تشکیل شود ولی چون مقامات وزارت بازرگانی پیش بینی میکنندکه در این کنفرانس بیش از ۱۵۰۰ نفر شرکت نمایند لذا وزارت بازرگانی درصدد آنست‌که محل بهتر و وسیعتری برای کنفرانس آماده سازد.

درضمن بعضی از مقامات برای تعویق تشکیل کنفرانس مزایائی قائل هستند و از جمله اظهارمیدارند که تا مهرماه تقریبا وضع ارزی کشور کاملا لاآشکار خواهد شد و اثرات وامهای صنعتی‌بیشترهویدا میگردد وباروشن بینی بیشتر و بهتر می‌توان درك کرد که وضع تجاری آینده کشور بخصوص واردات در سال‌های آینده باتوجه بصنایعی که درکشور بوجودآمده ومرتبا درحال توسعه است چگونه ودر چه وضعی باید باشد.

بعقیده خبرنگارما کنفرانس برای حمایت صنایع داخلی چاره‌ای‌خواهد اندیشید واز سیاست برقراری‌سود بازرگانی استفاده خواهدکرد.

آگهی تاسیس شرکت نسبی مرتضی لاهیجانیان و شرکاء

بمنظور انجام معاملات مجاز بازرگانی ـواردات و صادرات شرکتی بنام شرکت نسبی مرتضی لاهیجانیان و شرکاء که سرمایه آن مبلغ شش ملیون و پانصد هزار ریال تعیین گردیده و طبق اظهار در تحویل و اختیار مدیر عامل‌شرکت می‌باشداز تاریخ هشتم‌اردی‌بهشت ماه ۱۳۳۸ بمدت‌نامحدود در تهران بازار سلطانی سرای حاجی اسمعیل طبقه اول بین آقایان مرتضی محمد رضا و حاج عبدالعلی و حاج ابوالفضل و محمد باقر و ابوالحسن‌همگی (لاهیجانیان) تشکیل گردید و در تاریخ چهاردهم اردیبهشت ماه ۳۸ در دفتر ثبت شرکت های‌داخلی بشماره۶۶۶۸ به ثبت رسیده آقای مرتضی لاهیجانیان مدیر عامل شرکت میباشد و به تنهائی حق امضاء دارد و شعبه شرکت نامبرده در اصفهان سرای فخر بمدیریت آقای حاج عبدالعلی لاهیجانیان و در اهواز خیابان کاوه ـ جنب سرای علوی بمدیریت آقای حاج ابوالفضل لاهیجانیان و فروشگاه شعبه اخیرالذکر در اهواز نیز در خیابان کاوه مقابل اقدسیه بمدیریت آقای‌ابوالحسن‌لاهیجانیان‌تاسیس‌یافته است .

رئیس اداره ثبت شرکت‌ها وعلائم تجارتی واختراعات‌ـمهدی‌نراقی

بوهلر

BÖHLER DRILL RODS & BITS — مته و سرمته الماسه

BÖHLER PNEUMATIC — چکش هوائی بوهلر

BÖHLER ELECTRODES — الکترودهای الکتریکی بوهلر

BÖHLER WIRE ROPES — طنابهای فولادی بوهلر

خیابان‌خیام‌ـ شمال پارك شهر

تلفن ۳۰۴۵۷۱ـ۳۰۴۵۷۲ـ۳۰۴۵۷۳

آ ـ ۵۳۷۸

ازشرکت سهامی خشکه و فولاد ایران

(شماره تلفن‌اطلاعات راه‌آهن‌دولتی‌ایران ۵۱۰۵۱میباشد)

۱ـ۳ — آ ـ۵۷۶۲

آگهی تشکیل مجمع‌عمومی

چون درروز۲۵اردیبهشت‌ماه ۳۸حدنصاب لازم‌برای تشکیل‌مجمع‌عمومی شرکت تعاونی‌مصرف کارکنان شرکت واحداتوبوسرانی عمومی‌تهران وحومه حاصل نشدلذا ازعموم صاحبان سهام‌دعوت میشود که‌روزپنجم خرداد ۳۸ساعت ۹صبح باردست داشتن برگ‌موقتی سهام‌یااعلامیه‌بانکی درمجمع عمومی (قسمت‌انتظامات شرکت واحد) حضورپیدا کنند .

دستور جلسه همان است که‌قبلا آگهی‌شده است

هیئت موسس : امجدی ـ رفعت جاه

آ ـ۴۹۰۹

آگهی دعوت صاحبان سهام

جلسه همکانی عادی شرکت سهامی صادراتی گوهر ـتهران در روزسه شنبه ۲۵ خرداد ماه ۱۳۳۸ ساعت پنج و نیم بعد از ظهر در محل شرکت واقع در سرای فردوس تشکیل میشود .

بدینوسیله باطلاع دارندگان سهام میرساند که با رعایت ماده ۲۷ اساسنامه برای دریافت ورقه ورودیه بدفتر شرکت مراجعت ودر جلسه نامبرده شرکت فرمایند .

دستور جلسه

۱ـ گزارش هیئت مدیره و بازرس .
۲ـ رسیدگی و تصویب ترازنامه سال ۱۳۳۷
۳ـ انتخاب هیئت مدیره و اعضای علی‌البدل
۴ـ انتخاب بازرس
۵ـ شور در خط مشی سال جاری و تصویب اعتبارات لازمه برای هزینه شرکت در سال ۱۳۳۸.

هیئت مدیره‌شرکت سهامی صادراتی گوهر تهران

آ ـ۴۸۳۱

آگهی تاسیس شرکت بازرگانی روحی

بمنظور حق‌العملکاری وکمیسیونری نسبت به سفارشات از کشور های خارجه و گرفتن نمایندگی های انحصاری از کارخانجات وتجارتخانه های خارجی وواردات وصادرات ومعاملات داخلی نسبت به کالاهای مجاز شرکتی بنام شرکت بازرگانی روحی بامسئولیت محدود که سرمایه آن مبلغ سه میلیون ریال تعیین گردیده وطبق اظهار در تحویل واختیار مدیر عامل شرکت میباشند ازتاریخ بیست وسوم اردیبهشت ماه ۱۳۳۸ بمدت نامحدود درتهران خیابان پوذرجمهری‌ـ سرای چیت ساز طبقه چهارم شماره ۲۹ الی ۳۱ تشکیل گردید ودر تاریخ بیست وششم اردیبهشت ماه ۳۸ دردفتر ثبت شرکتهای داخل بشماره ۶۶۹۸ بثبت رسیده آقای روح‌اله ممتازی مدیر عامل شرکت میباشد وبه تنهائی‌حق امضاء دارد .

رئیس اداره ثبت شرکتها وعلائم‌تجارتی واختراعات• مهدی نراقی

شرکت تعاونی مصرف خودمان

ازشرکاء محترم تقاضا دارد برای تشکیل مجمع‌عمومی عادی‌سالیانه روز پنجشنبه ۱۳خرداد ماه۱۳۳۸ ساعت پنج‌بعد ازظهر بمحل‌شرکت واقع‌درخیابان شاه آباد کاشی ۲۲ـ نزدیك‌میدان بهارستان ـتشریف فرما شوند دستور جلسه عبارت است از ـ۱ـ شنیدن گزارشهای هیئت مدیره وبازرسان راجع‌بعملیات ومحاسبات سال گذشته وبرنامه‌سال جاری شرکت وتصویب یااصلاح آنها ـ۲ـ انتخاب‌یکنفر عضواصلی هیئت مدیره ودونفر عضو علی‌البدل ودونفر بازرس

آ ـ۴۸۵۷

دعوت از صاحبان سهام

آگهی مجمع‌عمومی فوق‌العاده صاحبان‌سهام شرکت سهامی اتومولوی نو خط ۱۸بدین وسیله ازکلیه آقایان سهام داران شرکت تقاضامیشود که درروزچهار شنبه‌مورخ ۳۸٫۳٫۵ازساعت ۴بعدازظهر درمحل‌شرکت حضور بهم‌رسانند

دستور جلسه

۱ـ گزارش بازرسان شرکت درباره بیلان‌حسابهای جاری‌شرکت از ۳۶٫۶٫۲۷ لغایت ۳۸٫۲٫۱۶

۲ـ اتخاذ تصمیم درباره وضع آینده شرکت

مدیرعامل شرکت ـحسین اسمعیلی‌پور

آ ـ۴۸۴۳

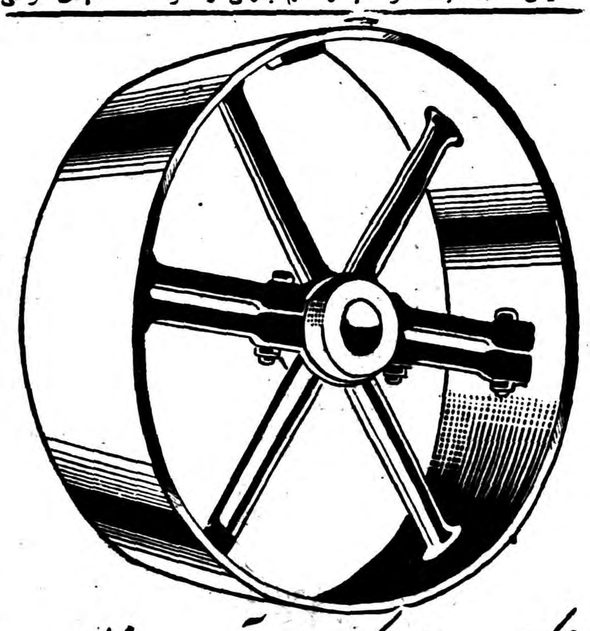

فلکه‌های چدنی دوتکه ساخت آلمان «فلندر» باندازه های مختلف موجوداست .

شرکت ایراندین . خیابان سعدی ۴۷۱ تلفن ۳۱۸۴۹

آ ـ ۵۸۱۰

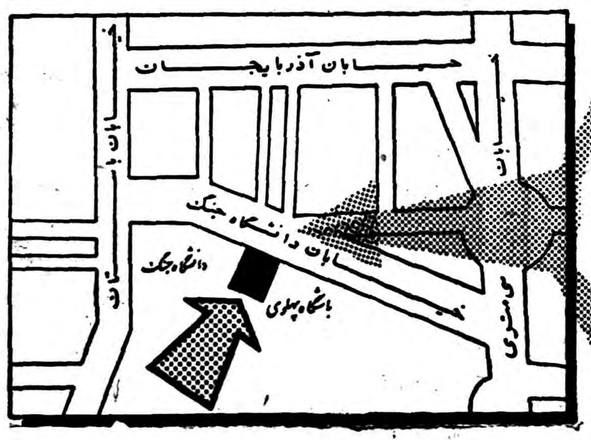

پولیکا ماهُ پلاستیك مؤثر در زندگی بهتر — **نمایشگاه** — مصنوعات پلاستیکی «پولیکا»

۴ تا ۹ بعدازظهر باز است

۲۲ اردیبهشت ـ ۱۱ خرداد ۱۳۳۸ باشگاه پهلوی ـ خیابان دانشگاه جنگ

آ ـ ۵۷۷۶

مکتوب صدوهشتادوششم

اردی بهشت ۱۳۳۸

دوست گرامی

لابد درجرائد خواندید که‌چطور عده‌ای ازهموطنان فلك زده‌مابطور قاچاق میخواستند وارد کویت شوند، وچطورزیر الوار های یك کشتی هندی مخفی شدند،وچگونه دراثر سوزش‌آب‌جوشی که مامورین بیرحم کویت روی الوار هاریختند مجبور به خروج ازمخفی گاه خود شده وگرفتار زندان گردیدند. فاجعه چندی قبل راهم قطعابخاطر دارید که چگونه صاحب موتور لنج بیمروت عده زیادی از همین مسافرین بدبخت‌را، درراه کویت، بجزیره بی‌آب وعلفی پیاده کرد تا ازگرسنگی وتشنگی هلاك شوند، وعده‌ای هم درنهایت سختی هلاك شدند. ازخواندن این قبیل اخبار دلخراش طبعا این سئوال برای هر شخص نوعدوستی پیش می‌آید که چرا این بخت برگشتگان حاضر میشوند سرزمین آباو اجدادی خود راترك کنند، وتمام‌این مذلات و خطرات رابرای خود بخرندتابلکه بعملگی یادریوزگی دردیار غربت توفیق یابند؟

لله آقا درحالیکه صدایش ازتاثر میلرزید میگفت درکشور های مترقی هروقت این قبیل حوادث پیش‌می‌آید **فوراآنرایك «مسئله‌ای» تلقی میکنند**، وهیئت شایسته ای تحت ریاست دانشمند جامعه‌شناسی بمحل میفرستند تاپس از تحقیقات کافی علل این حوادث وراه رفع مضرات آنراکشف نمایند.

بنظر بنده لله آقا حق دارد: کاملا بجاست که وزیر کشورماسرلشکر باتمانقلیچ (که بیاناتش همیشه حاکی ازمیل خدمت‌است) باتماس با دانشگاه، بخصوص با قسمت «مطالعات اجتماعی» ، همکاری صمیمانه ای، بنفع مملکت، بین‌علم وعمل بوجود آورد. یعنی چندنفر ازبازرس های خودرا باتفاق یکی‌از دانشمندان علوم اجتماعی برای تحقیق بجنوب بفرستد (لازم به گفتن نیست که اینقبیل تحقیقات علم الاجتماعی غیراز گزارش‌بازرس های اداری است). **تاثیرواهمیت یك چنین بدعت مفید خیلی بیش‌از آن است که‌دربادی امربنظرمی‌آید.** چون حوادث ظاهراکوچك اجتماعی غالبا منشاء های متعدد وبسیار عمیق وبغرنجی دارد که ازنظر مردم عادی پوشیده است. یعنی همانطورکه میکروبها وویروس های امراض کشنده باچشم لخت مردم عادی دیده‌وشناخته نمیشوند، و حتما دانشمندان عالیقدری باید اوقات گرانبهای خودرا صرف این ذره های بیمقدار کنند تاجامعه را از مضرات مهلك آنها محفوظ دارند، همانطورهم فهم. مسائل اجتماعی را نباید از کارمندعادی اداری متوقع بود. امروز همه امور برپایه علم و تخصص وتحقیق قرارگرفته، وهر جامعه ای که مردمش این واقعیت‌را درك نکنند هم .آبجوش برسرشان میریزند هم دروادی بی‌آب‌وعلفی ولشان میکنند تااز گرسنگی و تشنگی هلاك شود..!

***

دیگر اینکهـ درماه جاری کنفرانس «آزادی فرهنك»درزادگاه حافظ وسعدی منعقدبود، وازحسن سلیقه ای که وزیر فرهنك وهیئت مدیره کنفرانس درانتخاب جا و فصل بروز داده بودند باید تقدیر کرد.

شاید بدانید که درماه ژوئن ۱۹۵۰ یکصدو هیجده نفراز دانشمندان بیست ویك کشور دربرلن غربی جمع شدند، وبیانیه ای خطاب به مردم آزاد جهان صادر کردند و گفتند **بیائید همه باهم بکوشیم و ازآزادی قوه‌تفکر وانتقاد که‌مهمترین عامل‌پیشرفت‌وتمدن وسعادت بشری است حمایت ودفاع کنیم.** ازآنروز «سازمان بین المللی آزادی‌فرهنك» بوجود آمد، وتاکنون درعده ای‌از کشور های جهان کنفرانس های سودمند ومهمی تشکیل داده اند که نتایج هریك درکتاب های مفصلی نوشته شده است،وامیدوارم نتایج کنفرانس شیراز هم ترجمه‌و چاپ شود. باری دراین کنفرانس، گذشته ازپذیرائی گرم وگیرای اولیاء دانشگاه شیراز، در خود محیط «سمینار آزادی فرهنك» هم یکنوع «دموکراسی انتلکتوئل» و یك قسم صمیمیت والفتی بین دانشمندان بوجودآمده بود که‌مشوق آزادی فکر وآزادی بیان میشد. بخصوص دکتر سیاسی ودکتر شفق ودکتر صناعی ودکتر هومن ودکتر تسلیمی (که همه اساتید دانشگاه خودمانند) بیانات بسیار جالب ومفیدی کردند، که، بحکم آزادی فرهنك، باید ازشان‌خواهش کنم طبع ونشر نمایند. بنظرمن‌جزو سودمند ترین نطق های سمینار شیراز آنهائیرا باید شمردکه بر پایه دوماده اولی اساسنامه آزادی فرهنك استوار بود، وچون شرح آنها دراینجا میسر نیست بایدفقط به نقل عین‌آن دوماده اکتفاکنیم:

«ماده ۱ـ مامعتقدیم که آزادی عقیده، چون حقیقتی بدیهی، ازجمله حقوقی است که نمیتوان از بشر سلب نمود.»

«ماده ۲ـ آزادی عقیده قبل ازهر چیز، آزادی برای هریك از افراد است که بنابراین ازخود عقیده ای داشته وآنرا ابراز نماید هرچند و بخصوص هنگامیکه این عقیده با عقیده اولیاء امور توافق نداشته باشد. **مردمی که حق نداشته باشند کلمه «نه» رابرزبان برانند برده‌ای بیش نیستند...»** ولودر هر مقامی باشند!!

ازهمین مختصر دستگیر تان میشودکه «سازمان آزادی فرهنك» ودانشمندانی که بتقویت‌این سازمان کمر همت بسته اندچه نوع مردم و چه قسم سازمانیست. دراین باره گفتن زیاد لازم داردکه انشاء الله موقع دیگر بعرضتان خواهم رسانید.

***

دیگر اینکهـ بقرار معلوم شهردار تهران تقاضای برقرای هفتادمیلیون تومان اضافه عوارض دارد. لابد دلیلش اینست که میگوید تامین رفاه دومیلیون سکنه پایتخت و ایجاد تاسیسات عام المنفعه پول زیاد میخواهد ـ البته حق دارد ـ مردم هم میگویند گرانی سرسام آور مارا بسختی عذاب میدهد، شمارا بخدا، آقای شهردار که در فکر رفاه ماهستید، عذاب ماراسخت تر نکنید: چون اضافه عوارض یعنی گران شدن زندگی ـ البته اینهاهم حق دارند. مرشد مامیگفت بنظرم مردم بیشتر حق دارند. زیرااضافه عوارض اگربرای اینستکه صرف ازدیاد حقوق شود، که از انصاف بدوراست: هم‌اکنون شهرداری‌بیش ازمقدار مقرر دربودجه صرف حقوق میکند، سابقا پانزده درصد کل‌بودجه باید صرف حقوق میشد، وازپنجاه درصد هم تجاوز میکرد، حالالابد بیشتر است. اما اگرواقعابرای ایجاد تاسیسات عام‌المنفعه احتیاج به پول زیادتر دارند طریق منصفانه اش اینستکه، مثل همه جای دنیا، تمام سنگینی باررا بردوش نسل حاضر نگذارند. چون مثلا اگراپرا یا مهمانخانه بسازند فقط برای امسال نیست، نسل های بعدهم استفاده خواهند کرد. پس باید حقاً در مخارج تاسیسش هم شریك‌باشند. شهرداری های ملل مترقی این مسئله رااینطور حل کرده اند که این قبیل تاسیسات رابا قرض طویل المده انجام میدهند نه با ازدیاد عوارض. تابااینوسیله سنگینی مخارج برچندین نسل تقسیم شود نه برنسل حاضر.

امیدواریم یعنی باید دعا کنیم که بااجرای قانون جدید شهرداریها ، وسائل تفهیم این مطالب، که جزو الفبای اداره امور مردم است، بهتر فراهم شود .

فعلا تا هفته آینده خدا نگهدار کسانیکه میخواهند مکتوب علیحده برایشان فرستاده شود ، به کتابخانه اطلاعات بنویسند

دوستدار شما

[signature]

بنماینده خود علاقه داریم

درمدت چهارده سال زحمت شبانه روزی جناب‌آقای فتح‌اله غفاری به کارمندان وخدمتگزاران وزارتخانه هانشان دادکه‌نماینده حقیقی دلسوزو صمیمی وعلاقمند بسعادت این‌طبقه‌است دراینصورت وفاداری و علاقه‌خود رانسبت بمعظم‌له اعلام‌داشته باتایید اعلامیه‌شورای نمایندگان کارمندان موفقیت وسعادت آقای غفاری رادرخدمت بشاهنشاه محبوب وتامین‌رفاه وآسایش کارکنان دولت‌آرزو داریم وامیدواریم موفق وسعادتمندباشند کارکنان وخدمتگزاران وزارت‌پست وتلگراف‌وبرزن‌های ٤و۱۱شهرداری تهران ـ محمدجمالی کریم‌السادات‌منصوری احمدبنی‌هاشمی‌مسعودعلیزاده حسین حسینخانی غلامرضاشادبخت احمدآذری سیدجواد میرزاده‌جمشید کامران رضا شهرخ‌هوشنك جعفرزاده منوچهر سپهری احمدحسین‌نژاد محسن‌امیرفیض نعمانپورعلی تیموری‌مهدی‌حاج‌علی‌اکبری علی‌اکبرمحمد گرگانی‌زارع‌علی‌بلادور علی‌اصغرصابری‌حسن‌عرب محمداحمدیان‌سیدرضا تانك علی‌اکبر فارغی رجبعلی صادقی سیدعباس صابری حسین‌خسرو جردی حسین طوسی علی محمدباقری محمدرسولی علی‌اصغر صادقی صادق‌روح‌محمدحسن‌سعیدی‌غلامعلی‌باقری‌حسن آرام‌یوسف‌نراقی‌غلامحسین تیموری .

محمد ماندگار حسن بیابانگرد حسین محلاتی محمد علی فادری علی اسکندری کربلائی محمدعلی علی‌اکبرسودمند یان غلام نبی‌پور بلال‌قاسمی محمود زارع صادق‌حجتی سید حسین‌سادات حیدرقلی‌نجفی علی گلکار ان‌علیقلی نجفی روح‌اله شریفی محمدابراهیم درودیان علی اکبر محمودلیاقتی فضل‌اله رضاخانی سیدجلال مهاجر تهرانی اصغر صادق‌تهرانی اسمعیل نافه بوستان ابراهیم نافه‌بوستان حاجی‌انوری‌التفات خوش‌باطن عبداله کردبچه شاه میرزا قزلو صفرقلی‌قزلو علی رحیمی ـ حسن‌رایگان حسین همدانی باقر حجتی حیدر قربانی شیرعلی کاکاوند خاص‌آقا کاکاوند حاجی‌سیدعلی اکبرغلامرضا دربهشتی حسن‌شهیدی ـ عبداله دشتیاری امیرابراهیمی حسن‌لشگری‌غلامعلی افضلی‌یوسف حاتم بیگی ابوالقاسم عرب‌علی حیرانی تقی‌فراهانی فتح‌اله رعیت خواه

اسداله بهروزی ـ حسین ابیضی ـ حسن اجاقی ـ جهانبخش عبدلی ـ عزت اله علی حسینی ـ ولی اله رضائیان ـ ابراهیم مسکری ـ خیراله یگانه ـ نصراله اسرافیل زاده ـ محمد علی سعادتی ـ فرزند علی اصغری ـ ذبیح‌اله محمدی ـ محمد علی پر طالب ـ صیاد علی ولی ـ رحمان زرد ـ حسین صفر علی ـ قاسم آسمان دره ـ سید اسمعیل ابراهیمی ـ علی اکبر قربانعلی ـ گلابعلی سعیدی ـ حاجی گلچین ـ نصرت‌اله مقدسی ـ محمد نجفی ـ شمس‌اله اسدی ـ مهدی قلی‌محمدی ـ باباعلی عسگری ـ محمد علی نصیر ـ علی فولادی ـ قدرت‌اله دلیری ـ اسمعیل شفیعی ـ نوعلی فیاضی ـ شعبانعلی قربانعلی ـ هاشم حسنی ـ تارویردی کریمی ـ اسمعیل عباسی ـ هاشم ریشپور ـ سیف‌اله صمد ـ سلمان محمدی ـ فتاح صاحبقران ـ عباسقلی فولادنیا ـ اسداله وظیفه ـ علی قنبری ـ اسمعیل احد ـ عین‌اله‌سهرابی ـ تقی‌روشنگر ـ محمدحسن دیده‌بان ـ طهماسب شفیعی ـ هاشم غلام ـ صفر علی روستازاده ـ مختار حاجیعلی ـ قربان علی قلیچ خانی ـ حسن اسلامی ـ رحمت‌اله جلائی ـ علی احمد علی ـ علی عباسی ـ محرم علیزاده ـ آقااصل عبادی ـ خداوردی ـ غلامعلی ـ مسیح اله حسینقلی ـ سید عباس موسوی ـ باباخان درخشان ـ یحیی عدل ـ ابی محمد زاده ـ محمد حسن ـ علی حسن زاده ـ حبیب اله بی‌رك ـ رضا عبدی ـ الهقلی ـ مرتضی ـ محمود سلمانی ـ یداله خیری ـ صفر علی محمدی ـ اسماعیل ابراهیمی ـ عزیز بیداری ـ ماشاءاله ـ احسن‌اله داودی ـ محبوب قاسمی .

سید حمزه میر فتاحی ـ سیف‌اله روحی ـ محمد حسین خاکی ـ اسلام شجاعی ـ فریدون حسین پور ـ محبوب طوبی ـ عزت مصطفوی ـ رضا قلی ـ خاکپور عباس ولی ـ زلفعلی‌صالحی ـ مجیدحاجی ـ مصطفی مراد آبادی ـ کرمعلی نوراله ـ عباس رمضانی ـ هاشم باحقیقت ـ علی اقااقاقلی ـ اسمعیل قلیچ خانی ـ احمد سرتیپی ـ محمود نوری ـ سیف الدین موسوی .

عزیزی جلیل میانجی اسمعیل فرهنگی احمد علی خانی یوسف ولدخانی حسین کریمی سید محمد بااویسی عسکر علی پور محمود بافچی ـ شریعت قند علی ـ راستاد ـ رمضان کریمی ـ لطف‌اله مرحمت ابوالقاسم حصارکی آقاخان والائی نادعلی یوسفی یعقوب امینی حیدر علی افضلی

علی صادقی ـ جلیل مرادی ـ قربان مددی ـ سعداله ناصروند ـ شکراله زمانی ـ غلامعلی رمضانعلی ـ اسحق نوری .

علی نجفی ـ عین‌اله کشاورزی ـ محمد حسن زاده ـ علی اکبر رسولی ـ حسن سلیمان ـ نوراله امینی ـ محمد عابدی ـ عبدالعلی خالدی ـ تقی رهبری ـ عباس حیدری ـ صدقعلی امینی ـ سعداله مراد آبادی ـ حسین هنرمند ـ نبی نومیدی .

شاه‌علی فروزین ـ سید موسی میربدیعی ـ خیراله محمدی ـ نبی امیری ـ ابوالقاسم خلفی ـ غلامعلی قاجلی ـ حسین کریمخانی ـ حسن عطری ـ اسمعیل فروتن ـ علیمردان ابراهیمی ـ یحیی صوفی ـ قلی رحمانی ـ حسن صوفی ـ فیض اله حیدر پور ـ غلامرضا رحیمی ـ بهرام کریمی ـ کوچك‌رسولی ـ جعفرزارعی ـ مختارنظری ـ حسینعلی شاه محمدی ـ آبش قاسمی ـ شبان عبدالهی ـ حفظ‌اله ناقوسی ـ محمود مصطفوی ـ رحیم جوقانی ـ چراغعلی گودرزی ـ یعقوبعلی ـ کامروا ـ محمد یحیائی ـ حسن موسوی ـ عزت علی پور ـ عبداله محرمی ـ ابراهیم تیموری ـ علی اکبر شاد ـ محمدی غلامعلی نباتی ـ مجید ساقی .

حسین کرمی ـ نصرت‌اله فاضلی ـ سیف‌اله اسلامی ـ سلمان جلوخانی ـ احمد کریمی ـ علی محمد مجیدی ـ کوچکعلی سهرابی ـ نصرت داستان قاسم ـ علی معصومی ـ احمد اکبری ـ علی نور محمدی ـ علی مجیدی ـ اژدر اوجاق زاده ـ قلیار جعفری ـ عربعلی حکیمی ـ گل محمد بیمار ـ احمد ولدخانی ـ احمد عباسی ـ مختار ملك ـ عباس علی یار وامضا های دیگر که خوانده نشد .

آ ـ ٤٨٤٥

بررسی تاریخ روابط ایران و شوروی

دورنمائی از یکرشته مناسبات سراسر خونین

از جمله مطالبی که‌در بررسی های تاریخی روابط ایران وشوروی باید محل توجه قرار بگیرد اینستکه دولت شوروی دو جور شخصیت متفاوت و متناقض‌دارد. یعنی هرگاه‌دولت‌شوروی را یك‌شخص وفرد بشری‌فرض کنیم، دو شخصیت مختلف دارد : یکی‌شخصی که‌در اجتماع باهمه معاشرت وروابط دارد ،دادوستد ومعامله میکند گاه اوقات خیلی مهربان وفرد خواستنی میشود ،ودیگر شخصی که‌گوئی از بقایای انسانهائی است که در مغاره ها وجنگلها وشکاف کوهها زندگی میکرده‌اندوعاری‌ازهرگونه عاطفه‌بشری بودند وهرموقع همینکه فرصتی‌بدست می‌آوردند نوع خودرا دریده می‌خوردند وبموجودیت وحیات او خاتمه میدادند. خیلی وقت پیش دکتر «استیفنسن» پزشك معروف انگلیسی این نظریه‌را در یك داستانی بنام «دکتر جیکل» برشته تحریرکشید که‌چندسال‌پیش فیلمی هم‌از آن تهیه ودر دنیانمایش داده‌شد در تهران هم بمعرض‌نمایش گذارده‌شد ترجمه فارسی آن نیزدر سی‌سال پیش در تهران نشرگردید. قهرمان این داستان یعنی دکتر جیکل داروئی ترکیب کرده‌بودکه وقتی‌می خورد تغییر شخصیت پیدا میکردواز صورت انسانی بحالت حیوانی وسبعیت در می‌آمد ودراین حالت‌دست بارتکاب جرائم وجنایاتی میزد وپس‌از رفع‌اثر داروئیکه استعمال کرده‌بود بشخصیت اولی انسانی خود باز میگشت واین‌امر سبب شده بود که پلیس انتظامی‌در دستگیری مجرم وجنایتکار واقعاگمراه شود ودکتر جیکل ازاین کار لذت می‌برد وبمرور ایام ودر اثر استعمال داروی کذائی که‌هرنوبت وبرای‌اینکه بازهم بیشتر لذت از نتایج جرائم‌خود ببرد بازهم‌بیشترازداروی مزبوراستعمال می‌نمود وهرچه بیشتر استعمال‌داروی مزبوررا می‌نمود بهمان تناسب وبیشتر تغییر شخصیت او بحالت اول یعنی حالت انسانی ممتد میگردید واجبارا غیبت میکرد یعنی دیگر در اجتماع‌و درمطب خود دیده نمیشد وروزها در لابراتوار خود رنج میکشید تاحالت اولیه‌را باز یابد .یکوقت‌هم رسید که دیگر بازگشت بحالت اولیه برایش میسر نگردید وانتحار کرد !.....

رفتار دولت شوروی بی‌آنکه متعرض روابط او باسایر دول وملل بشویم نسبت‌بایران رفتار کسی بوده که دو جور شخصیت مانند دکتر جیکل قهرمان داستان دکتر استیفنسن را داشته ودارد .وقتی افکار و تصورات او از تئوریهای انقلابی «مارکسیسم لنینیسم» اشباع میشود یااشباع شده است آن حالت تجاوزکارانه در او طغیان میکند دراین‌احوال‌نه‌قرارداد نه‌تعهد ونه پیمان هیچ چیز بقدر پشیزی درنظر او ارزش‌ندارد وبایك حالت طغیان و عصیان‌علیه تمام اصول ومبادی و علیه تمام سنن بین‌المللی و حقوق و عرف بین‌الملل حمله‌میکند،پرخاش‌میکند، عبارات والفاظ بیمعنی ازدهانش و زبانش که رادیو مسکو ومطبوعات شوروی باشد بیرون می‌آید و در فضا میپراکند .وگاه‌اوقات در فترتهای کوتاه یك حالت عادی انسانی بخود میگرفته واین مربوط به سالهای اولیه حکومت انقلابی روسیه‌شوروی است ملل دنیا و انسانها گمراه شدند و تصور کردند واقعا دولت جدید انقلابی‌سوسیالیست یك حکومت ودولتی است‌ومیخواهد در چهاردیوار کشور خود بهشتی بوجود آورد .دراین دوره از زمان بوده است که مثلا می‌بینیم همسایگان او دراروپا ودریای بالتیك وبقایای اسلاوها دربالکان آسایش داشته واز تعرض وتجاوز مصون بوده‌اند ولواینکه در خفا «کمینترن» مشغول تهیه‌مقدمات آشوب‌و فتنه و قتل وخونریزی‌در آن کشورها بوده‌است واین از زمان جنك دوم است که ملاحظه میشود شخصیت ثانوی وباطنی دولت شوروی‌در صحنه سیاست وکارزار بین‌المللی ظهور میکند. بلهستان از پشت خنجر میزند باستقلال وآزادی ممالك بالتیك خاتمه میدهد .برای تصرف‌وبلعیدن ایران بخلاف تمام معاهدات و پیمانها که داشته ودارد دسیسه و توطئه های سیاسی و عقد قرارداد تعرضی بادولت ثالث میشود وآنگاه دراوت ۱۹٤۱ بایران میتازد . بیطرفی ایران را نقض میکند ، بحق حاکمیت ایران و تمامیت‌ارضی ایران تعرض مینماید وباین اکتفاء نکرده در بحبوحه جنك وباآنکه مطابق معاهده فوریه ۱۹۲۱ متعهد شده هیچگونه امتیازی ازایران نخواهد . آقای کافتارادزه معاون وزارت امورخارجه شوروی روبایران راه میفتد ووارد تهران میشود و دولت‌ایران را درفشار میگذارد باو امتیاز نفت بدهد ودولت‌ایران امتیاز نمیدهد آنوقت ایران را متهم بسیاست تبعیض ونیات تجاوزکارانه واز همین تهمتها که فی‌الحال رادیو مسکو بی‌پرواعلیه ایران پخش‌میکند بایران‌میزنند! پیروزی متفقین‌در جنك گوئی در حکم بشکه‌های بزرگی ازهمان داروی «دکتر جیکل» بود که زمامداران کرملین ورهبران‌شوروی پیمانه‌های بزرك از آن لاجرعه نوشیده و شخصیت حقیقی وثانوی خودرابدنیا نشان دادندبهرجا که پای قشون سرخ در اروپا رسید دیگر از آنجا تکان نخورد و ژوزف استالین همانجاراحریم‌امنیت‌شوروی

بقیه در صفحه ۱۹

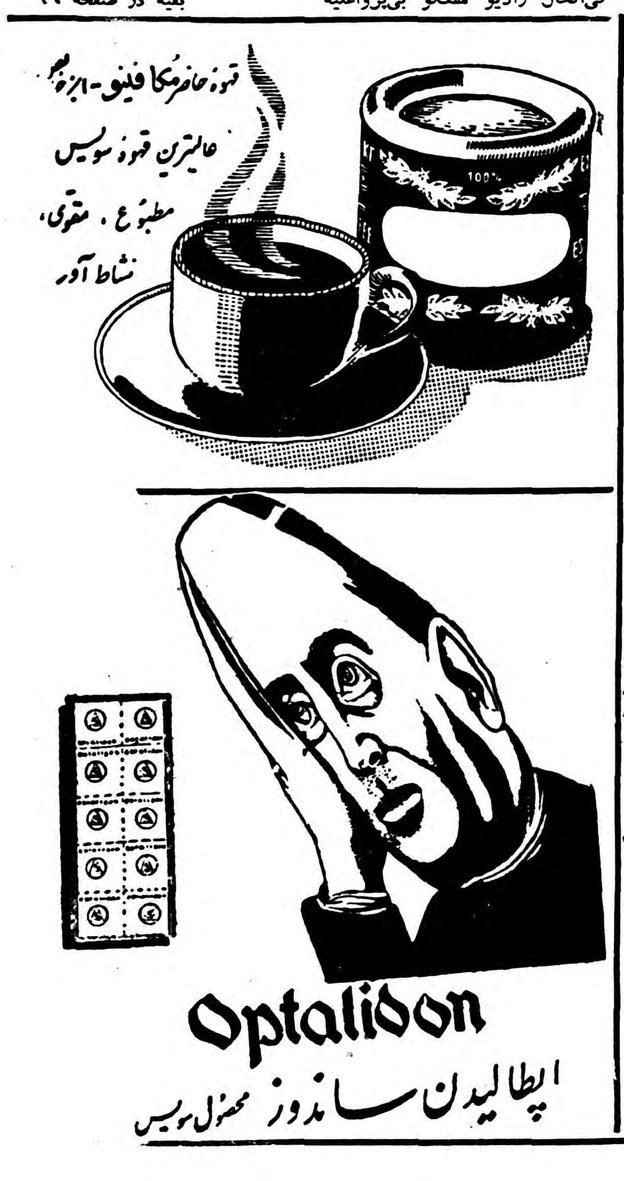
قهوه حاضر مکافینو - ابزار
عالیترین قهوه سویس
مطبوع ، مقوی ،
نشاط آور

Optalidon
اپطالیدن ساندوز محصول سویس

SUNDA-RADIO: رادیو سوندا
٦ لامپ ٤ موج با موج ۷۵متر با
وسائل تلفن داخلی
مرکز پخش رادیوایران‌نو پشت شهرداری
IRAN—WELT INC.
آ ـ ٥٧٩٤ آگهی مصور

ماشین‌های عالی مخصوص چوب
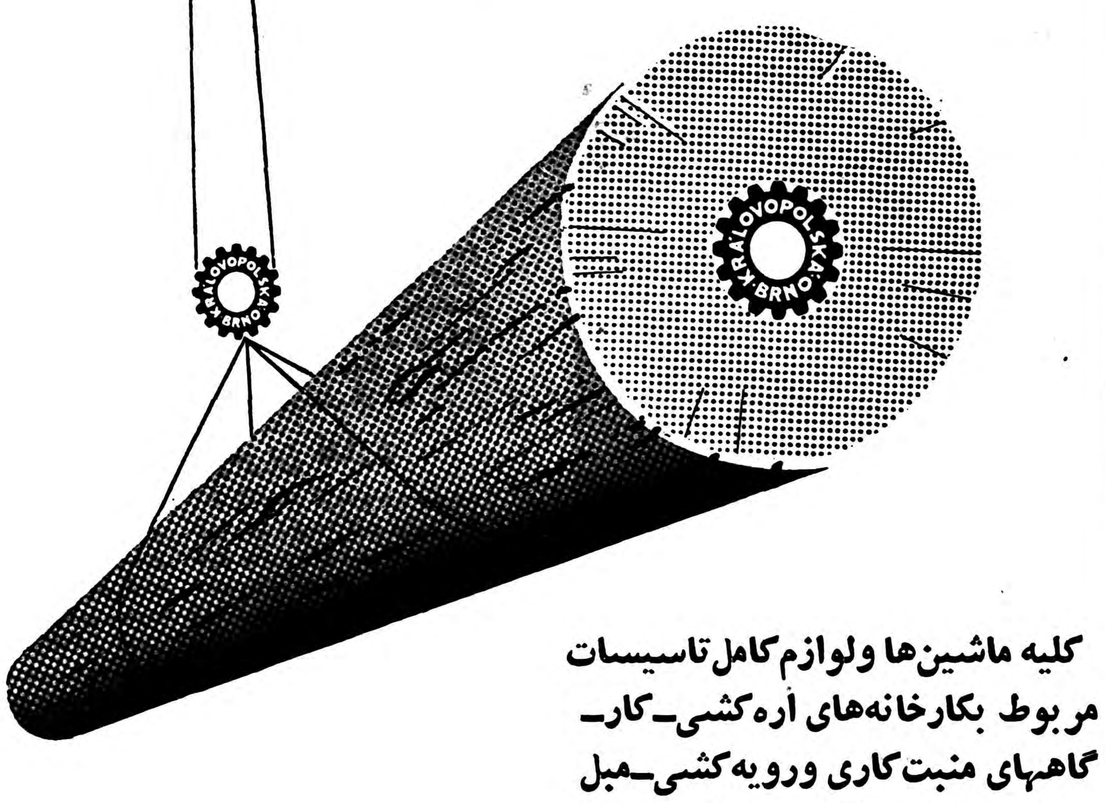
کلیه ماشین‌ها ولوازم کامل تاسیسات
مربوط بکارخانه‌های اره‌کشی ـ کار ـ
گاههای منبت‌کاری ورویه‌کشی ـ مبل
سازی ـ نجاری وانواع مختلف‌ماشین ـ
های مربوط
باستفاده‌ازچوب
راتحویل‌میدهیم.
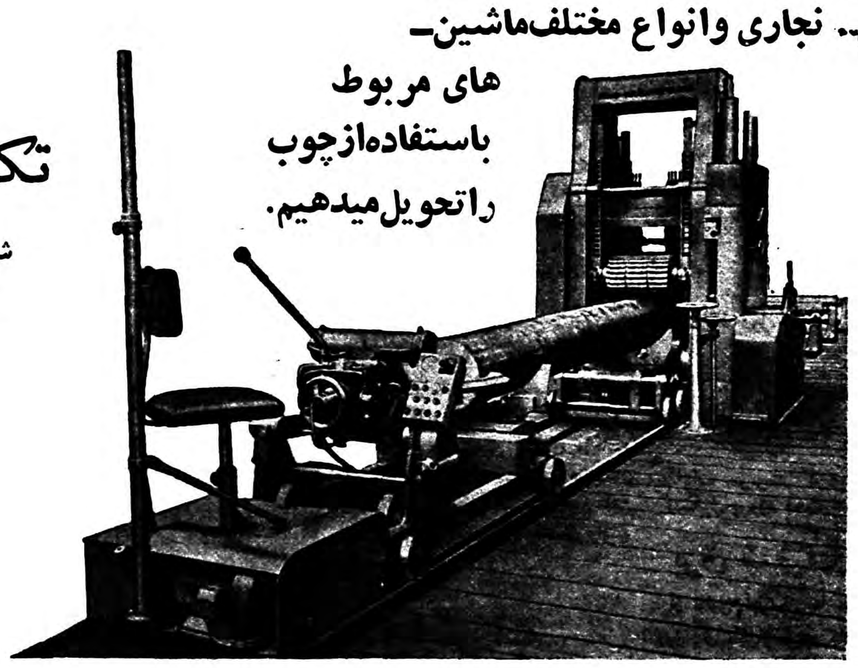
تکنواکسپورت
شرکت بازرگانی خارجی
برای ماشین‌آلات
کامل صنعتی
TECHNOEXPORT
Praha 2, Vaclavske namesti 56
TCHECOSLOVAQUIE
٥٧٦٦

اترنیت
چکوسلواکی
ورقه های اترنیت ساخت کارخانه سرامیك چکوسلواکی آزبست و سیمان (مخلوطی از سیمان و پنبه نسوز فشرده) دارای ورقهای کنگره‌ای و صاف و انواع لوله برای استفاده فاضل آب و آب .
مصالح ساختمانی با مزایای فراوان.
سبك وزن .
دارای استحکام و مقاومت فوق‌العاده.
در مقابل هوا ضایع نمی‌شود .
طرز نصب آن آسان میباشد .
عایق در مقابل برودت و حرارت

باصرفه ترین وسیله برای پوشش
سقف کارخانه ـ انبار ـ گاراژ
برای کسب هر گونه اطلاعات بیشتر
به نماینده انحصاری در ایران :
شرکت سهامی اسپید
تهران ـ خیابان شاه نبش بهرامی ـ شماره ۱۸
تلفن های ٤٧٧٠٩ و ٤٩٤٤٦ مراجعه فرمائید

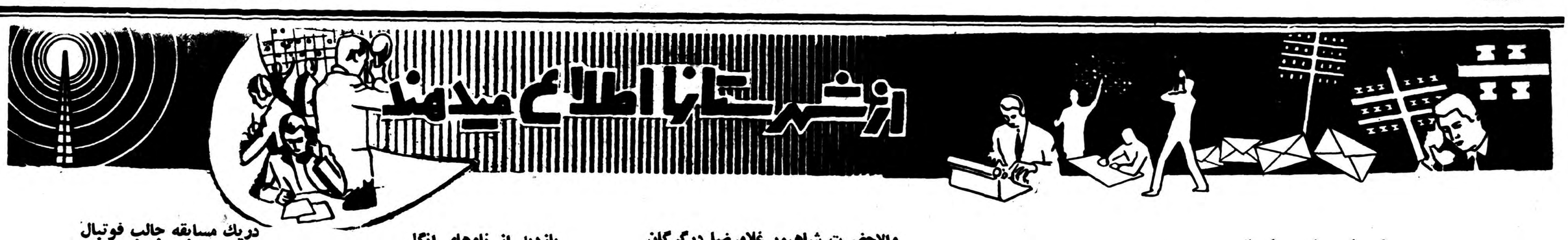

برای استفاده از آب هیرمند

طی سه‌روز جلسات مشاوره‌ای در زابل تشکیل گردید

چندروز قبل تیمسار جهانبانی رئیس هیئت حل اختلافات مرزی ایران . افغانستان باتفاق آقایان سرهنگ سهراب پور فرمانده تیپ بلوچستان و سیستان ، سرهنگ انصاری فرمانده گارد مرزی و سرهنگ خزاعی رئیس ستاد مرزی‌درمیان استقبال اهالی وارد زابل شدند .

تیمسار جهانبانی و همراهان طی سه روز اقامت خود درزابل جلسات مشاوره‌ای باشرکت آقای دکتر مشایخی رئیس کل کشاورزی استان و مهندسین وکارشناسان فنی ادارهٔ آبیاری تشکیل دادند ودراین جلسات بمنظوراستفاده از آب هیرمند مذاکراتی به‌عمل آوردند . تیمسار جهانبانی وهمراهان سپس از سدهای زهك و کهك بازدید نمودند وباهواپیما بزاهدان مراجعت کردند اهالی انتظار دارند هرچه زودتر در انجام این ماموریت که متضمن رفاه مردم وعمران سیستان است تسریع شود .

دانش‌آموزان روزنامه‌نگار جایزه گرفتند

بنابگزارش خبرنگارما از بابل طی مراسمی که چند روز قبل باحضور آقای رائی رئیس فرهنك بابل و رؤسای دبیرستانها و مدیران آموزشگاههای این شهرستان درسالن دبیرستان شاهپور بابل انجام گرفت بدانش آموزان روزنامه‌نگار وابسته بسازمان جوانان شیرو خورشید سرخ‌جوانی اهداءگردید این‌دانش‌آموزان روزنامه‌نگار روزنامه‌های دیواری درمدارس منتشر میکردند وهمچنانکه در عکس بالادیده میشود موفق بدریافت جایزه گردیدند .

«اریون» درنائین

از نائین خبر نگار ما گزارش میدهد ظرف چندروز اخیر چند نفر بیمارمبتلا به «اریون» در نائین مشاهده شده که هم‌اکنون در درمانگاه سازمان شاهنشاهی تحت معالجه قرارگرفته‌اند ضمنا از طرف مسئولین امور بهداشتی نیز برای جلو گیری از شیوع این بیماری اقدامات لازم بعمل آمده است.

خسرو نصیرپور بگرگان اعزام شد

قبلا اطلاع داده شد خسرو نصیرپور کلاهبردار معروفی که‌درگرگان کلاهبرداری کرده ودر آبادان خودرا دادستان اردبیل معرفی کرده بود بوسیله آقای ستوان شیرانی افسر راهنمائی آبادان دستگیر شد وتحت‌تعقیب قرارگرفت‌اینك خبرنگارماازآبادان گزارش میدهد پس‌از بازجوئی‌های مقدماتی که از خسرو نصیرپور دردادسرای آبادان بعمل آمد این‌کلاهبردار با محافظت چندنفر ژاندارم ازطرف دادسرای‌آبادان به‌گرگان اعزام‌شد تادرآنجا نیز ازوی بازجوئی بعمل آید وپرونده اوتکمیل شود .

مردیکه‌نمیداندمرده‌است‌یازنده!

اداره آمار باین مرد نوشته است : آقا شما مرده‌اید...؟

در این هفته یك نامه‌چند سطری که از اداره آمار قوچان‌به‌شیروان رسیده ماجرای جالبی بوجود آورد ،که در این روزها بهترین وسیله خنده و تفریح‌محافل شیروان میباشد چون صاحب نامه پس از دریافت مرقومه اداره‌آمارقوچان‌نسبت‌بزنده‌بودن خود ! دچارشك‌وتردید شده‌است .

جریان امر بطوریکه خبرنگار مادر شیروان نوشته است بدین شرح میباشد .

قریب هشت سال قبل آقای علی قنبری یکی ازاهالی شیروان طی‌نامه‌ای از اداره آمار قوچان تقاضای صدور رونوشت شناسنامه خودرا نمود لکن چون تشریفات انجام این امر بطول انجامید واز طرف دیگر کاری که آقای قنبری برای انجام‌آن‌محتاج‌به رونوشت شناسنامه بود بدون حاجت باین برك خاتمه یافت موضوع خود بخود فراموش شد وآقای قنبری درصدد دریافت رونوشت شناسنامه خودبر نیامد ولی چند روز قبل آقای علی قنبری نامه‌ای از اداره آمار قوچان دریافت داشت‌که نسبت‌بتقاضای۸سال قبل‌وی چنین پاسخ داده‌شده است

آقای علی قنبری ـ شیروان

پاسخ نامه مشروحه مورخ۱۲ر۱۲ر۳۱ بطوریکه قبلا طی نامه شماره ۸۳۰۰ مورخ ۱۳ر۱۱ر۳۱ بحوزه شیروان اشعار گردیده وبدیهی است ازطرف نماینده هم بشماره ۱۴۹۱ مـــورخ ۱۶ر۱۱ر۳۱ مراتب بشما اعلام‌گردیده چون فوت شما در ظهر اسناد سجلی شما ثبت گردیده است بنابراین باید ازطریق دادگاه صلاحیتدار اقدام‌نمائید

رئیس آمار قوچان

بیچاره آقای قنبری که قبلا اعلامیه فوت خودرا از نماینده آمار دریافت نداشته بودونمیدانست‌که‌مرده است!؟ باوصول این نامه به‌زنده‌بودن خود مشکوك شد وحالادرصدد است برای اثبات‌زنده‌بودن خودبمراجع‌صلاحیتدار مراجعه نماید ولی نمیداند مرجع صلاحیتدار کجا است !خودش میگوید تنها مرجع صلاحیتدار عزرائیل‌است که‌بایستی تکلیف مرادر مقابل اداره آمار معلوم کند ولی افسوس که‌فعلا دسترسی باو ندارم .

والاحضرت شاهپور غلامرضا درگرگان

دستور رفع اختلافات را صادر کردند

دوروز قبل‌والاحضرت شاهپور غلامرضا پهلوی درمیان استقبال عده‌زیادی ازاهالی گرگان باین شهرستان وارد شدند درمدخل‌شهرفرماندار . گرگان بوالاحضرت خیر مقدم گفت و آنگاه والاحضرت خطاب به‌آقای فرماندار گفتندبقرار اطلاع امسال اختلافات ونزاعهائی‌برسر زمینهای زراعتی بین‌کشاورزان ایجاد گردیده باید کوشش شود که‌هرچه زودتر این اختلافات‌مرتفع گردد . والاحضرت سپس‌از وضع عمومی شهر وهمچنین ازوضع کشاورزی سئوالاتی نمودند که توضیحات لازم‌داده شد وآنگاه با هواپیما به گنبد کاوس عزیمت کردند .

بازدید از ناوهای انگلیسی

خبرنگار ماازبندر جنوب مینویسد چندروز قبل روسای ادارات دولتـــی بندر بوشهر از ناوهای انگلیسی«لا.خ دوتن » و«لاخ‌الوی» که اخیـــرابرای دیدار دوستانه در اسکله های بندر بوشهرپهلوگرفته‌اند بازدیدنمودند.این بازدید بدعوت فرماندهان‌ناوهای مزبور انجام گرفته است .

دریك مسابقه جالب فوتبال

تبریز برکرمانشاه پیروز شد

چند روز قبل تیم فوتبال شهرستان تبریز برای انجام مسابقه‌ای با تیم فوتبال کرمانشاه باین شهرستان واردشد.

در مسابقه فوتبال جالبی که بین تیم تبریز و تیم کرمانشاه در زمین فوتبال شرکت ملی نفت انجام گرفت تیم تبریز سه بر هیچ پیروز گردید . اعضای تیم فوتبال تبریز بعد از انجام این مسابقه در ضیافتی که در مهمانخانه فردوسی ترتیب داده شده بود شرکت کردند وسپس کرمانشاه را بقصد تبریز ترك گفتند .

بازدید سد گلپایگان

وزیر کشاورزی با حضرت آیت‌الله بروجردی ملاقات کرد

دراین ملاقات به‌آیت‌الله اطمینان داده شدکه سد رودخانه قم ترمیم شود

دو روز قبل تیمسار اخوی وزیر کشاورزی بمنظور عزیمت به گلپایگان وارد قم شد و پس از یکی دو ساعت توقف در فرمانداری این شهرستان برای بازدید سد ومشاهده وضع کشاورزی گلپایگان به آنصوب عزیمت نمود آقای وزیر کشاورزی صبح روز گذشته پس از بازدید سد گلپایگان و وضع کشاورزی آن شهرستان بقم بازگشت وباتفاق آقای صدر فرماندار این شهرستان از سد رودخانه قم بازدید بعمل آورد تیمسار اخوی پس از بازدید سد رودخانه قم بحضور حضرت آیت‌اله بروجردی شرفیاب شد در این ملاقات حضرت آیت‌اله نسبت بترمیم‌سد رودخانه قم ابراز علاقه وتوصیه کامل نمودند آقای وزیر کشاورزی نیز اطمینان داد که حفرکانال از نظر شن کشی در رودخانه قم ادامه خواهد داشت ودر قسمتهائی که احتیاج بترمیم دارد مرمت کلی بعمل خواهد آمد .

ترس از مخاطره بمرگش منتهی شد

صوت کارخانه نخریسی مشهدبایان کار رااعلام نمود وکارگران باعجله خودرا بمحوطه کارخانه رسانیدند تاهرچه زودتر بمنزل بروند غلامرضا ریحانی هم‌مانند دیگر کارگران ازمحل‌کارخارج گردید ودرمحوطهٔ کارخانه بسراغ دوچرخه‌اش رفت تاخودرا بمنزل برساند . خسته‌ازکاربود واین‌خستگی درتمام بدن فرسوده‌اش که ۵۲سال‌دربرابر مشکلات‌زندگی مقاومت‌ورزیده بود دیده میشد باخستگی آشکاردرهمان محوطهٔ کارخانه، دوچرخه‌را سوارشد تا ازکارخانه خارج شود . راهش‌ازکنار حوض‌آب بزرگی که‌در محوطهٔ کارخانه بودمیگذشت غلامرضابآهستگی رکاب‌دوچرخه راپامیزد تامبادا درکنار حوض‌کارخانه خدای‌نکرده مخاطره‌ای‌برایش پیش‌آید . ولی‌قبل‌از آنکه‌باین مخاطره بیاندیشد درکنار حوض‌تعادل خودرا ازدست داد و بادوچرخه درآب حوض‌سرنگون گردید ساعتی بعدکه مجددا سوت کارخانه، شروع کاربعداز ظهررا اعلام میداشت جنازه غلامرضا ریحانی رااز آب حوض بیرون میکشیدند .

بازدید از بنگاه کشاورزی

چندروز قبل تیمسار سرلشکر ایزد پناه معاون وزارت کشاورزی به شهسوار وارد شد واز بنگاه کشاورزی قریه «خرم‌آباد» شهسوار بازدیدنمود. تیمسار ایزد پناه از لابراتوار دفع‌آفات نباتی شهسوار نیز بازدید کرد .

جهانگرد اندونزی در رامسر

یك گلدان مینیاتور بوی اهداء شد

طبق گزارش خبرنگار ما از رامسر چندروز قبل‌آقای «دسیانتی» جهانگرد اندونزی که‌دانشجوی سال‌دوم فیزیك دانشگاه‌سو.راکاتا وعضو سازمان پیشاهنگی‌آن کشورمیباشد برامسر واردشد جهانگرد مزبورمدت یکشب‌در فرهنك‌رامسر مهمان سازمان پیشاهنگی اینمنطقه بودوباراهنمائیهای آقایبلغاری سرپرست پیشاهنگی‌رامسر نقاط‌دیدنی اینمنطقه رامشاهد . کرد ازطرف سازمان پیشاهنگی رامسر یك گلدان مینیاتور به‌آقای «دسیانتی» اهداء شد درعکس‌بالا جهانگرد آندونزی وآقای بلغاری سرپرست پیشاهنگی رامسر دیده میشوند .

سرسلسله طریقهٔ نقشبندی درمشهد

چندین روز مهمان آستان قدس رضوی بود

مشهد

چند روز قبل شیخ محمدعثمان سراج‌الدین نقشبندی سرسلسله‌طریقهٔ نقشبندی وقادریه که اخیرا بعلت تحولات عراق به ایران پناهنده شده‌بود بمشهد وارد گردید .

شیخ محمد عثمان درمدت اقامت خود در مشهد درباغ احمد آباد مهمان آستان‌قدس رضوی بود و در اینمدت ازموزهٔ آستانقدس ، کتابخانه مسجد جامع گوهرشاد ، نمایشگاه کالای صنعتی خراسان ، بیمارستان شاهرضا و آرامگاه‌فردوسی بازدید بعمل آورد در آرامگاه فردوسی یکدوره کتاب شاهنامه از طرف فرهنك مشهد بمشارالیه اهداء شد.

شیخ محمد عثمان سراج‌الدین نقشبندی همانطور که گفته شد سرسلسله طریقه نقشبندی و قادریه میباشد که پیروان زیادی در ایران ، عراق ، افغانستان ، ترکیه و لبنان دارد .

مشارالیه تاچندی قبل در قریه «بیارهٔ» در خاك عراق سکونت داشت ولی در جریانات اخیر عراق‌بعلت اهانتهائی که‌از طرف کمونیست های عراق بوی شد بخاك‌ایران کوچ کرد و پناهنده شد.

شیخ محمد عثمان سراج‌الدین نقشبندی مورد مراحم ملوکانه قرارگرفته و موجبات‌آسایش مشارالیه درخاك ایران از هرلحاظ فراهم شده است . سرسلسلهٔ طریقهٔ نقشبندی پس‌ازچند روز توقف در مشهد بصوب تهران عزیمت کرد.

ژاندارمها باسواد میشوند

پیشرفت محصلین کلاسهای مبارزه بابیسوادی مورد رضایت قرار گرفت

خبرنگارما از ساری مینویسد چندروز قبل آقای مشایخی مدیر کل فرهنك استان‌مازندران باتفاق‌آقای مجدرئیس فرهنك ساری از کلاس‌های مبارزه بابیسوادی افراد ژاندارمری که‌در دبستان های پهلوی و سیروس ساری تشکیل گردیده بازدید بعمل آوردند در این بازدید پیشرفت شرکت کنندگان در کلاس‌های مزبور مورد رضایت قرار گرفت واز آقای نعمتی سرپرست کلاسهای مبارزه بابیسوادی‌وآموزگاران کتبا قدردانی بعمل آمد. عکس بالا مدیر کل فرهنك استان و رئیس فرهنك ساری‌هنگام بازدید از کلاس مبارزه بابیسوادی افراد ژاندارم دیده میشوند.

کمیسیون حج

بنا بگزارش خبرنگار ماازاصفهان چندروز قبل برای تسهیل در کار مسافرت زائرین خانه خدا کمیسیونی در عمارت استانداری تشکیل گردید دراین کمیسیون پس‌از شور ومشورت های لازم تصمیم گرفته شد که‌امور مربوط به‌حج مستقیما زیر نظـــر فرمانداری اصفهان انجام شود .

بنزین ندارد

خبرنگار ماازگرمه جاجرم مینویسد شعبه نفت «گرمه» که‌در دوازده کیلو متری جاجرم واقع شده است بنزین ندارد ورانندگان این ناحیه از لحاظ قرار گرفته‌اند. جادارد مسئولین شعبهٔ تهیه بنزین مورد نیاز سخت درمضیقه نفت جاجرم بنزین مورد نیاز شعبه «گرمه» را تامین نمایند .

اتومبیلم را از دوستم پس بگیرید !

هشتاد روز درجستجوی اتومبیل خود بود وسرانجام...

آقای حاج افضلی یکی‌از اهالی شهرری به کلانتری این شهرستان مراجعه کرد واظهار داشت هشتادروز قبل یکی ازدوستانم اتومبیل مرا برای مدت یکروز بعنوان امانت گرفتو ناپدید شد دراین مدت جستجوی من برای‌پیدا کردن این دوست گمشده واتومبیلم ادامه داشت تااینکه سرانجام دوست مزبور را درخیابان دیدم وازوی سراغ اتومبیل خودراگرفتم ولی وی بکلی منکر گرفتن اتومبیل ازمن شده‌است آقای حاج‌افضلی برای‌پس‌گرفتن اتومبیل خود از دوستش مامورین کلانتری رابه‌کمك طلبید پروندهٔ این موضوع بوسیلهٔ آقایان ستوان توانا و ستوان صبحانی افسران‌کلانتری شهرری تنظیم وبدادسرا ارسال شد .

طی مشاجرات لفظی بین نانواها و شهرداری

شهرداری موفق شد از افزایش نرخ نان جلوگیری‌کند

اخیرا افراد صنف نانواهای همدان باستناد اینکه گندم راتنی ۶۱۳۰ ریال از اداره غله خریداری میکنند و باپرداخت هزینه بوجاری وسایر هزینه‌ها آنرا تبدیل به نان‌کرده و تنی ۵۵۰۰ ریال به‌فروش میرسانند و فروش نان باین قیمت برای آنان صرفه ندارد مرتبا مزاحم شهرداری میشدند . جلسات متعددی برای رسیدگی باین تقاضای نانواها تشکیل شد وحتی دریکی از این جلسات مشاجرات لفظی بین نمایندگان صنف نانوا ومامورین شهرداری رخ داد ولی سرانجام‌شهرداری با ارائه دلائل کافی صنف نانوا را مجاب کرد وقرار شد بعداز پانزدهم خردادنسبت‌بانجام تقاضای نانواها تجدید نظر بعمل آید باینترتیب نظر شهرداری در مورد جلوگیری از افزایش‌نرخ نان تامین گردید . و دوروز قبل طی صورتجلسه‌ای که بامضای نمایندگان شهرداری و صنف نانوا رسید این موضوع به نفع‌شهرداری پایان یافت .

تبدیل بشعبه شد

از کرمان خبرنگار ماگزارش میدهد نمایندگی بانك کشاورزی رفسنجان از توابع کرمان تبدیل بشعبه شد و طی مذاکراتی که‌باآقای دکتر اهری مدیر عامل بانك کشاورزی بعمل‌آمده است بزودی شعبه بانك کشاورزی در جیرفت نیز تاسیس خواهد شد برای ساختمانهای شعبات بانك کشاورزی رفسنجان وجیرفت زمین لازم تهیه‌شده است .

دیوانهٔ ولنگار

لخت‌وعور درخیابانها مزاحم کودکان میشود

ازگنگاور خبرنگارما گزارش میدهد مدتهاست زنی‌ازاهالی کنگاور بنام «صلبی‌ناز» دیوانه شده ولختو عوردرکوچه وخیابانهای شهر گردش‌میکند دیوانه‌مزبور اغلب‌مزاحم کودکان شهر میشود وآنان‌را کتك میزند. هیچ‌مقامی‌هم‌خودرا مسئول‌اعزام این‌زن‌دیوانه نمیداند واینموضوع علاوه برایجاد نگرانی بین‌اولیاء اطفال موجب ناراحتی آنان نیز شده استزیرابااین وضعی که‌زن مزبوردرخیابان‌ها ظاهر میشود موجب رسوائی است

۷کیلو تریاك کشف شد

چند روز قبل دو نفر ازساکنین اطراف رضائیه بنام علی و خضر که‌حامل ۷ کیلو تریاك بودند بوسیله مامورین پاسگاه ژاندارمری «بالانج» بازداشت گردیدند قاچاقچیان بعد از بر خورد با مامورین قصد فرار داشتند ولی بر اثر هشیاری مامورین موفق بفرار نشدند تریاك قاچاق طی صورت مجلسی تحویل مقامات مربوطه گردید وقاچاقچیان پس از بازجوئیهای مقدماتی و تشکیل پروژه تحت تعقیب قرار گرفتند .

آماده‌کار

طبق گزارش خبرنگار ماازاصفهان کار نصب ماشین آلات آموزشگاه حرفه‌ای اصفهان‌که‌اخیرااز طرف‌وزارت صنایع ومعادن تاسیس شده است‌چند روز قبل پایان یافت .بقرار اطلاع این آموزشگاه از سال تحصیلی آینده دانش آموز می‌پذیرد .

تاسیس هنرستان

خبرنگار ما از کاشان مینویسد بقرار اطلاع آقای محمد نراقی که یکی‌از فرهنگیان ومحترمین کاشان می‌باشد بر نظر دارد بهزینه شخصی هنرستانی درکاشان تاسیس نماید .زمین این هنرستان در جاده فین کاشان واقع شده است .

پایان هفتهٔ پرستاری

بمناسبت روزتولد اولین پرستار جهان مراسمی برپا شد

ازاصفهان خبرنگار ما گزارش میدهد چندروز قبل بمناسبت پایان هفته‌پرستاری‌وتولد «فلورانس‌ناتینگل» اولین پرستار جهان ازطرف‌ادارات بهداری وبهداشت استان اصفهان مراسمی درسالن دبیرستان بهشت آئین اصفهان برگزار شددر این مراسم باحضور عده‌زیادی ازروسای دوائردولتی و محترمین شهر خانم ریاحی کفیل پرستاری استان و آقایان فرماندار ، دکتر امیرحمزه ودکتر عبدالوهابی روسای‌بهداری‌و بهداشت بیاناتی ایراد کردند درعکس مقابل‌خانم ریاحی هنگام‌ایراد نطق‌دراین مراسم دیده

افزایش آب

خبرنگار ماازاصفهان مینویسداخیرا باباز کردن تونل «کوهرنك» آب رودخانه زاینده رود افزایش یافته‌است این عمل‌بتقاضای نمایندگان«آبخور» زاینده رود برای آبیاری مزارع‌اطراف این رودخانه انجام گرفته است .

برق ضعیف شد

از نائین خبرنگار ما مینویسد چند روز قبل یکی‌از موتور های شرکت‌برق نائین که در اجاره برادران سالکـــی می‌باشد بعلت نداشتن سرپرست فنی خراب شد واز کار افتاد .بر اثر این پیش آمد برق شهر بطـور محسوسی ضعیف شده است جادارد برای تعمیر موتور مزبور اقدام گردد .

مرك پیرچاه‌کن

قاتل پیرمرد هنوز دستگیر نشده است

از گرمه جاجرم خبرنگار ما مینویسد چند روز قبل مردی بنام «کربلائی ابول» که عمری را با چاه کنی گذرانیده و مویش را در این راه سپید کرده بود برای پیدا کردن کار بهتری از گرمه جاجرم بوسیله اتومبیل عازم گرگان شد .

ولی در نیمه های راه در نزدیکی قریه «شغال تپه» اتومبیل‌جیپی که گفته میشود راننده اش یکی از خوانین آن محل بوده است بعلت سرعت زیاد با «کربلائی ابول» تصادف کرد واو را بقتل رسانید .چاه‌کن پیر برای همیشه چشم از جهان فرو بست ولی هنوز برای دستگیری قاتل وی اقدام نشده است .

اولین کلنك ساختمان پست‌وتلگراف

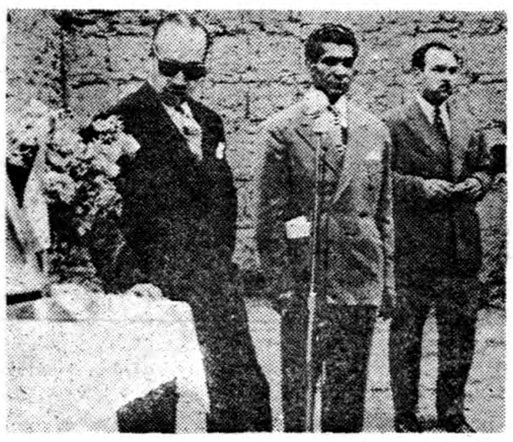

از ملایر خبرنگار ما مینویسد چند سال قبل از طرف وزارت پست‌و تلگراف قطعه زمینی بمساحت دوهزار مترمربع جهت ساختمان پست وتلگراف ملایر خریداری گردید واخیرا بافعالیت های آقای کشوری رئیس پست و تلگراف این شهرستان اعتبار لازم جهت ساختمان اداره پست وتلگراف از طرف وزارتخانه مربوطه تامین شد طی مراسمی که چندروز قبل باحضور آقای دانش فرماندار وعده زیادی از روسای دوایر دولتی بعمل آمد اولین کلنك ساختمان پست وتلگراف ملایر بدزمین زده شد در عکس بالا آقای فرماندار ورئیس پست وتلگراف هنگام ایراد بیاناتی قبل از زدن اولین کلنا ساختمان پست وتلگراف دیده میشوند .

بازدید شهردار تهران از کوی کاخ و شرکت در مراسم حفر یك حلقه چاه عمیق آب این چاه بمصرف کمبود آب حشمتیه و شرق باغ صبا خواهد رسید

کوی کاخ حاضر است قسمتی از خیابان ۴۵ متری نقشه تهران بزرگ را بخرج خود اسفالت نماید و اهالی باغ صبا میخواهند برای کمك وتسریع در کارهای عمران وآبادی منطقه خود عوارض بیشتری بدهند

شهردار تهران گفت :

اجر باید متناسب با عمل باشد

من نه بیل میزنم و نه خشت روی خشت میگذارم ولی روزانه بیست ساعت کار میکنم و منتظر مخالفتهائی که برعلیه اقدامات وکارهایم میشود هستم

اقدامات شرکت ساختمانی کاخ درامرخانه سازی ـ بنای باشگاه مجهز ومدرن ورزشی مورد توجه آقای مهام واقع شد

جائیکه موضوع ارائه رسید آب نقشه اقدامات بی‌جای آبیاران را درمورد فروش آب خنثی مینماید

ساعت نه ونیم صبح روز گذشته آقای مهام شهردار تهران بنا بدعوت روسای انجمن های محلی برزن ۱۳ و شرکت ساختمانی کاخ جهت شرکت در تشریفات آغاز حفر یك حلقه چاه عمیق در کوی کاخ حضوریافتند از ساعت ۸ و نیم صبح اعضای انجمن های محلی و اهالی کوی کاخ منتظرورود شهردار بودند و کلیه خیابانهای کوی کاخ باپرچم های سه رنك بطرز جالب و زیبائی تزئین یافته بود .

قبل از ورود آقای مهام روسای انجمن های محلی مرکب از آقایان تیمسار قریب (رئیس شورا) وروشن (معاون شورا) و سلیمی پور (رئیس انجمن شرق باغ صبا) دکتر بلوری و انتصارالسلطنه احمدی و آیت الهی (رئیس انجمن محلی حشمتیه) وزرین خامه (رئیس برزن ۱۳) و عده‌ای از نمایندگان شورا ها به کوی کاخ آمده و توسط مهندس وکیل زاده مدیر عامل شرکت ساختمانی کاخ به آقای زرین‌نعل و سایر مدیران شرکت کاخ معرفی شدند .

مقارن ساعت نه و نیم اتومبیل آقای شهردار بکوی کاخ رسید و بمحض پیاده شدن ایشان از اتومبیل آقای مهندس وکیل زاده بنمایندگی از طرف ساکنین کوی کاخ دسته‌گل زیبائی به آقای شهردار اهدا نمود

سپس خیرمقدم عرض شد و مراسم معارفه بعمل آمد .

آنگاه آقای مهام و همراهان بیکی از منازل کوی کاخ رفتند که از طرف میزبان پذیرائی گرمی ازایشان بعمل آمد .

توسعه غیر منتظره

لحظه‌ای بعد آقای سلیمی پور از طرف اهالی شرق باغ صبا ضمن اظهار تشکر از حضور آقایان گفتند :

« آقایان حضار استحضار دارند که شهر تهران بوضع عجیبی توسعه پیدا کرده و تعداد سکنه بطورغیر منتظره رو بفزونی است . بهمین نسبت مشکل شهرداری از نظر تامین مایحتاج مردم که بعهده دارد بیشتر گردیده است.

من دراینجا از آقای مهام استدعا مینمایم همانطور که تاکنون طرح های مفید و مثبتی بمورد اجرا گذاشته‌اند باستدعای اهالی باغ صبا نیز توجه کرده و ترتیب اسفالت چند خیابان این ناحیه را که از ضروریات واقعی امروزه مردم شده بدهند .

ما میدانیم که تقاضا ها محدود نیست و همه آب و برق و اسفالت میخواهند ولی باتوجه باین موضوع که ۸۰ در صد از خیابانهای این منطقه اسفالته نیست باید دراین مورد تسریع بیشتری شود »

قدم موثر دیگر

سپس آقای آیت الهی رئیس انجمن محلی حشمتیه رشته سخن را بدست گرفته و اظهار داشت .

« از طرف همکاران عزیز و اعضای انجمن محلی حشمتیه و اهالی کوی کاخ بشهردار عزیز درود میگویم وامیدوارم که بازدن اولین کلنگ شروع حفر چاه عمیق کوی کاخ بنام مبارك اعلیحضرت همایون شاهنشاهی قدم موثر دیگری در راه آبادی تهران بزرگ بر داشته شود . ضمنا در این جلسه از فرصت مناسبی که پیدا شده استفاده کرده مستدعیات اهالی محل حشمتیه را که شامل دو نکته است عرض مینمایم نکته اول در مورد اسفالت محل است که مرکز عبور محصلین خیابان خواجه نظام‌الملك ست و گرد وخاك آن تولید یك ناراحتی عمومی برای ساکنین نموده .

نکته دوم در مورد فلکه مرکزی است که باید بوسیله مهندسین مربوطه طرح ریزی شده درضمن آب محل نیز مشکلی بود که فعلا برفع آن اقدام گردید . »

صحبت از کوی کاخ

بعد از شهر زیبای کوی کاخ که بر جلال و زیبائی محیط افزوده بود صحبت شد و در ضمن از رئیس برزن ۱۳ تشکر به عمل آمد. آقای آیت الهی چند بیت شعر بفارسی و عربی قرائت نمود و پس از ایشان آقای دکتر بلور گفت :

تجلیل از خدمات شهردار

« برای یکنفر ایرانی که مدتی در تهران نبوده وحالا برگردد چیزهای دیدنی و جالبی است که حاکی از عوض شدن شهر است . میدانهای عمومی زیبای شهر نظیر ۲۴ اسفند و فردوسی و بهارستان بسیار عالی درست شده و آبروی کشور باستانی ما را در نظر خارجیان حفظ خواهد نمود .

اگر باروپا رفته باشید ملاحظه نموده‌اید که فواره های میدانهای عمومی در هفته یکروز فوران می کند درحالیکه در کشور ما ریزش قطرات آب بر سطح استخر بطور دائم شکوه خاصی بمیدان های شهر میبخشد . »

میخواهند عوارض بیشتر بدهند

آقای دکتر بلور به سخنان خود ادامه داده و گفتند :

« در غرب باغ صبا عده‌ای افراد جوان وروشنفکر هستند که آب وبرق واسفالت مرتب ندارند من با توجه بمشکلات شهرداری از طرف اهالی محل می گویم که ما حاضریم عوارض بیشتری بدهیم تا بودجه

آقای مهام شهردار تهران دستگاه حفر چاه عمیق را بنام نامی شاهنشاه بکار انداختند .

مورد تسریع بیشتری شود »

چیزی کم و کسر ندارد

« موضوع حفر چاه باعث شد که شهردار ما راسر افراز نمایند همانطور که ملاحظه می فرمائید شهر کوچك ما چیزی کم و کسر ندارد و ما کلیه مایحتاج مردم را از نظر آب و برق واسفالت و بهداشت و غیره بهزینه شرکت تامین نموده‌ایم فقط استدعا داریم که در مورد احداث خیابان ۴۵ متری که در نقشه تهران بزرگ بنظر اعلیحضرت همایونی رسیده اقدام نمایند . وچنانچه آقای مهام اجازه دهند من حاضرم به خرج خود

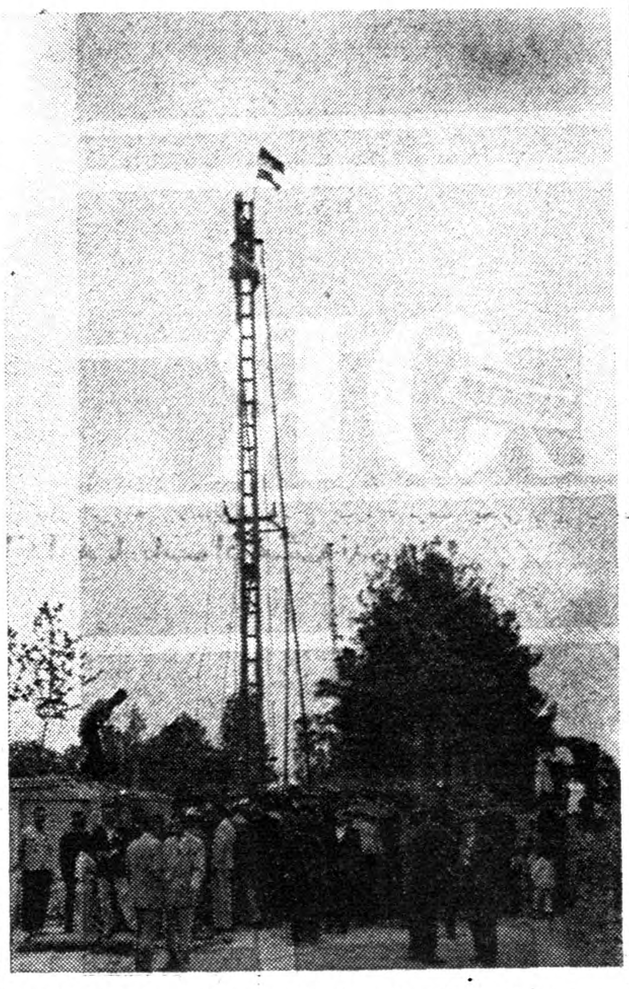

این دکل دستگاه حفاری چاه عمیقی است که جهت مصرف ساکنین حشمتیه وشرق باغ صبا حفر میگردد.

کافی برای اقدامات باشد» بعد در مورد افزایش بودجه برزن ۱۳ از آقای زرین خامه تشکر گردید .

سپس تیمسار سر تیپ قریب از پیشرفت های امور شهر اظهار خوشنودی وامیدواری بیشتری کرد قسمتا از فعالیت های شرکت کاخ وبرزن ۱۳ سخن گفتند پس از خاتمه بیانات تیمسار قریب مهندس وکیل زاده در مورد حفر چاه این طور بیان نمود :

با آقای شهردار صحبت نموده واز این اقدام اظهار خوشنودی کردند آنگاه آقای مهام شهردار تهران پس از تشکر از حضار واظهار خوشنودی از فعالیت های مدیران شرکت ساختمانی کاخ مطالبی بشرح زیر ایراد نمودند :

اجر متناسب با عمل

« ... اجر باید متناسب با عمل باشد واین محبتی که آقایان در حق من مبذول میدارند بیش ازعملی است که من بعنوان انجام وظیفه کرده‌ام . یکی از بزرگان می گوید مردانی که انتظار حق شناسی عامه را دارند وظیفه خودرا فراموش می کنند وبهمین جهت من منتظر مخالفت های بی جائی که بر علیه اقدامات و کارهایم می شود هستم . من در حضور اعلیحضرت همایونی عرض کردم که چاکر تا حدود امکانات فعالیت هائی که در خود سراغ دارم برای آبادی شهر بکار می اندازم. من نه بیل می زنم ونه خشت روی خشت می گذارم ولی روزانه بیست ساعت کار میکنم و منتظر مخالفتهائی که برعلیه اقدامات وکارهایم میشود هستم تا کارهایم مورد توجه آقای مهام واقع شود .

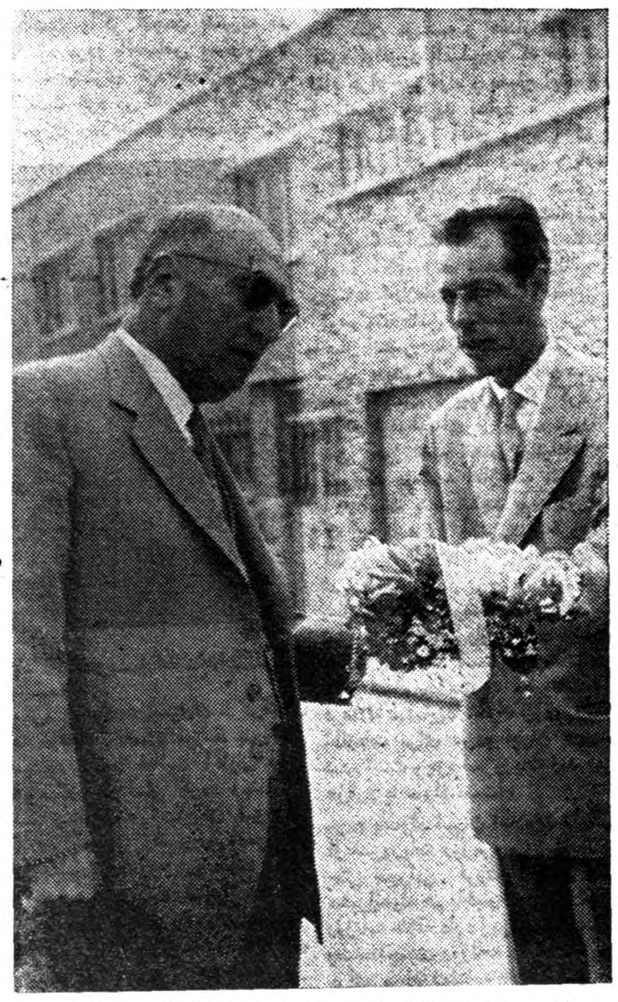

آقای مهندس وکیل‌زاده مدیر عامل شرکت هنگام تقدیم دسته گل به آقای مهام شهردار تهران .

خشت می گذارم ولی آقایان می توانند ناظر باشند که روزانه ۲۰ رسیده و فعلا محل رخت کنها را ساعت کار می کنم . من ادعا نمی درست می کنند این استخر طبق نمونه مدرن اروپائی باتوجه باسلوب فنی ساخته شده وعمق آن از ۹۰ سانتی متر تا ۴ متر در طول استخر متفاوت است . اطراف استخر را چمن کاری کرده و دو زمین ورزش جهت تنیس و باسکت بال ساخته‌اند علاوه براین یك سالن زیبا ورستوران وپیست رقص در محوطه باشگاه ساخته بودند که مورد توجه شهردار واقع گردید و کلیه اولیای شرکت رادر راه افزایش خانه سازی تشویق نمودند . آقای شهردار از منبع هوائی آب نیز دیدن نموده و توضیحاتی خواستند . بعد به مهندس وکیل‌زاده گفتند چنانچه چاهی که اکنون حفر شده از مقدار آب مصرفی شما بکاهد ما محل چاه را تغییر خواهیم داد و آقای مهندس توضیح دادند که من حاضرم بخرج خودم از طرف شرکت کاخ در منطقه دیگری که از مقدار آب این محل نکاهد چاه حفر نمایم. یکی از آقایان قضات نیز گفتند که باید فاصله بین دو چاه در چنین زمینی طبق قانون از ۵۰۰ متر بیشتر باشد تا از مقدار آب مورد لزوم اهالی کوی کاخ نکاهد در حالی که فعلا این فاصله بسیار کمتر است .

بحث بر سر تغییر محل چاه

آقای مهام با چند تن از مهندسین در مورد این موضوع صحبت کرده واظهار داشتند که چنانچه حفر این چاه با مشکلی مواجه شد که ممکن بکمبود آب اهالی گردد باید محل حفر چاه را تغییر دهیم . ولی بیشتر مهندسین اظهار می کردند که ممکن است مقدار بسیار کمی که قابل ملاحظه نباشد از آب چاه کوی کاخ کسر گردد .

مراسم آغاز حفر چاه

آنگاه در حضور کلیه حضار ومهندس معتمدی رئیس بی سیم درساعت ۱۱ آغاز حفر چاه عمیق در پشت بی سیم بنام نامی اعلیحضرت همایون شاهنشاهی بوسیله آقای مهام شهردار تهران انجام گردید واز طرف اهالی حشمتیه یك گوسفند سر بریدند . پس از اتمام مراسم آقای مهام از اقدامات شرکت ساختمانی کاخ در مورد اسفالت وغیره دیدن نموده وآنهارا تشویق نمودند ودر ساعت ۱۱ وده دقیقه کوی کاخ‌را ترك کردند در حالی که بعضی از آقایان نمایندگان انجمن های محلی برای بازدید خانه های مختلف شرکت کاخ میرفتند من نیز از مدیران شرکت خدا حافظی کردم وآنها اظهار امیدواری کردند که بزودی طبق نقشه تهران بزرگ واقدامات جناب شهردار خیابان اصلی ۴۵ متری کشیده خواهد شد ودر تابستان آینده نیز باشگاه مجهز ومدرن ورزشی افتتاح خواهد یافت .

وشرکت کاخ قسمتی از خیابان اصلی را که از کوی کاخ می گذرد اسفالت نمایم تا اهالی کوی کاخ در رفاه کامل باشند » .

اظهار خوشنودی

بعد چند نفر از آقایان اعضای انجمن های محلی که اخیرا از موسسه اطلاعات بازدید کرده بودند در مورد صفحه مخصوصی که مطالب آن از فعالیت های انجمن های محلی وبرزن های شهرداری تنظیم میشود

آقای مهام دریکی از منازل کوی کاخ باتفاق اعضای انجمن محلی برزن ۱۳

استخر وباشگاه مدرن ورزشی کوی کاخ که طبق اسلوب علمی بنا گردیده مورد توجه آقای مهام واقع شد .

آقای مهام وعده‌ای از مدیران شرکت ساختمانی کاخ دربازدید از کوی کاخ

بیست وهشتمین نظریه پزشکی آقایان
پزشکان محترم درمورد آبعلی درکنگره پزشکی رامسر

Abeali PRODUCTION

دستجات دیگری از نخبه مردم تهران دیروز از «اطلاعات» بازدید نمودند

نایب رئیس شورایعالی انجمن‌های محلی گفت :

اطلاعات از هیجده سال قبل با انجمنهای محلی ارتباط داشته است

مدیر اطلاعات اظهار داشت :

اکنون که شاهنشاه امر فرموده‌اند ، دولت هم توجه دارد ومردم نیز لیاقت کافی دارند
پس باید هرچه زودتر شهر تهران انجمن شهر وشهردار قانونی داشته باشد

آقای ویژه رئیس شورایعالی انجمن های محلی گفت «اعضای شورا نخبه خدمتگزاران مردم شهرند وقدر خدمت مطبوعات راهم میدانند.»

از چهار گوشه اجتماع

دیروز چنددسته دیگر ازنخبه‌مردم محلات وبخش‌های تهران که‌بسمت اعضاء و روسای انجمن‌های محلی و شورای همکاری ، برزنها بمردم خدمت میکنند ، موسسه مارا مورد محبت قرارداده وازقسمت‌های‌مختلف آن بازدید بعمل آوردند .

علاوه براعضای دوانجمن محلی شرق شهباز «نیروی‌هوائی» وانجمن محلی رستم‌آباد شمیران عده کثیری ازاعضای (شورایعالی انجمن‌های‌محلی وهمکاری باشهرداری تهران) در سالن باشگاه اطلاعات حضورپیدا کرده بودند .

همانطوریکه دراخبار هفتگی‌انجمن های محلی نیزدرج شده‌بود ، این انجمن‌ها ازچندهفته قبل اظهارتمایل ببازدید موسسه اطلاعات کرده بودند وچون درهفته گذشته محل کافی برای پذیرائی ازهمه‌آنها میسرنبود لذا دیروز این‌بازدید صورت گرفت .

ازساعت پنج‌وبعداز ظهربیش‌ازچند دقیقه نمیگذشت که‌سناتور مسعودی مدیرموسسه اطلاعات برای پذیرائی وعرض تشکر از حضار واردسالن باشگاه شد .

سلام‌وتعظیم مدیراطلاعات به‌مهمانان بااظهار احساسات محبت آمیزوپر شور اشخاص محترمی روبرو شد، بادلسوزی وعلاقمندی بیشترپیشرفت در اختیار وهمراه آقایان است . در هر حال موسسه ما همانطور که ثابت کرده است تا ابد خدمتگزار مردم و نمایندگان آنان خواهدبود.

آرزوی ما این است که موفق شویم در تامین سعادت و رفاه و پیشرفت ملت ایران قدم های موثری برداریم‌تردیدنیست که‌فقدان انجمن شهر برای شهر تهران‌نقص بزرگی‌است . «تایید وتصدیق‌حضار»

باید تهران‌انجمن شهرداشته‌باشد تاشهردار قانونی‌انتخاب گردد . خوشبختانه مردم تهران نیزبآن‌پایه ازرشد رسیده اند که‌بتوانندامور اجتماعی ش . خودرااداره کنند و حتی این‌موضوع درسنوات اخیر ببوت نیزرسیده است . من‌معتقدم اگر شهر تهران شهردار قانونی میداشت واگر انجمن شهری در کاربود مردم بااحساس مسئولیت و باعلاقه بیشتری گره‌های زندگی‌خود رابدست خود می گشودند اولا کارها شور اشخاص محترمی روبرو شد، بادلسوزی وعلاقمندی بیشترپیشرفت

آقای منطقی تمثال شاهنشاه را برسم یادگار به‌موسسه اطلاعات‌اهدانمود

که‌هریك از آنها سالهاعمرخودرادر خدمات اجتماعی گذرانیده وامروزه عنوان خدمتگزاری افراد کوی و برزن خودرا بدست آورده اند .

قبلا آقای محسن ویژه رئیس شورایعالی انجمن‌های محلی‌جلوآمد وباتفاق آقای رستگار رازی دبیر شورا با تقدیم دسته گل بسیار زیبائی به سناتور مسعودی اظهار محبت نمودند ،آنگاه آقای قادری رئیس انجمن محلی نیروی هوائی بایك دسته گل دیگری از طرف ساکنین شرق تهران نسبت بمدیر ما ابراز قدردانی کرد و سپس‌آقای سرهنك زرین مهر نایب رئیس انجمن محلی رستم‌آباد مراتب‌امتنان ساکنین رستم آباد را از خط‌مشی روزنامه اطلاعات مبنی بر انتشاراخبار ومطالب انجمن های محلی بیان‌کرد در همین هنگام آقای‌فضل اله‌منطقی عضو شورایعالی انجمن های محلی تهران یك تابلوی نفیس تمثال شاهنشاه را تقدیم سناتور مسعودی نموده ودر حدود پانصد نسخه کارت هم که از روی همان تابلو چاپ‌شده بود برای توزیع‌به کارمندان‌اطلاعات اهدا کرد پس از انجام‌مراسم‌معارفه و معرفی فرد فرد آقایان بوسیله آقای رستگار رازی به مدیرموسسه اطلاعات سناتور مسعودی چنین‌آغاز سخن کرد :

«تشریف فرمائی واظهار لطف‌آقایان حقیقتا افتخار بزرگی است که‌لااقل بنده می توانم دوستان وحتی‌همکاران قدیمی خودرا به علت گرفتاری زیاد که مدتها نتوانسته‌ام به حضورشان شرفیاب شوم ملاقات نمایم .برای بنده موجب کمال مسرت است که آقایان معتمدین و محترمین شهر تهران رادر موسسه‌ای که مربوط ومتعلق بخود آنان و مردم ایران است زیارت می کنم . موسسه اطلاعات با مردم همکاری دارد و قدم بقدم درانجام خدمات اجتماعی میکرد وثانیادرحل‌بسیاری از گرفتاری ها موفقیت حاصل می‌شد بهرحال امیدوارم که‌با فعالیت آقایان این خواست مردم عملی گردد . بنده هم بطوریکه آقایان توجه دارند بانجمن شهر و تصویب هرچه‌زودتر قانون آن علاقه دارم والبته امکن است قانون معایب و نواقصی داشته باشد ولی این نقائص را میتوان بامشورت آقایان رفع‌نمود .هرقانون جدیدی در ابتدا بامشکلاتی برخورد میکند ولی این مشکلات را میتوان‌بامشورت انجمن های محلی شهرتهران‌رفع نمود. بهرحال شهرباید انجمن‌داشته باشد وکار مردم را هم‌باید بخود مردم سپرد واین موضوعی است که اعلیحضرت همایونی بارها آنرا مخصوصا تائید فرموده‌اند ولی متاسفانه بطوریکه خود آقای ویژه‌هم به‌مشکلات وارد هستند انجام این کار درعمل باجریان‌های اداری وپارلمانی باسرعت‌پیشرفت نمیکند ولی درهرحال آنچه که بنده احساس کرده‌ام طبق اوامر شاهنشاه و توجه دولت این مسئله پیش آمده‌است که چرا کار مردم را بخود مردم واگذار ننمایند؟تا آنوقت دیگر نه‌مردم ازدولت‌ناراضی خواهند بود ونه‌از جریان کارها گله خواهندداشت زیرا هرچه که باشند بدست وبفکر خودمردم‌انجام خواهدشد و دولت‌نیزازحل وفصل بسیاری از گرفتاریهای روزمره‌فارغ خواهد گشت آقایان میدانند که درکشور های خارج مردم شهرها در این مورد اخیر خیلی پیشرفت کرده اند وقسمت‌اعظم کار ها را خود مردم بدست گرفته اند و امیدوارم که انجمن های‌محلی‌تهران هم در انجام این مقصد توفیق‌یابند»

سناتور مسعودی در خاتمه بیانات خودبا کمال ادب‌وتواضع ازتشریفات فرمائی اعضاء انجمن های محلی تهران بموسسه اطلاعات اظهارتشکر این‌بازدید جالب درمیان ابراز احساسات بازدیدکنندگان محترم درساعت هفت‌پایان یافت ومهمانان ماپس‌از دریافت یك‌بسته‌محتوی آخرین نشریات اطلاعات خداحافظی کردند وموسسه را ترك نمودند .

موسسه اطلاعات برای هر فرد خارجی وداخلی تازگی دارد .»

آقای بنی‌احمد در باره تشکیل انجمن شهر گفت :

«در این محل است که جمیع افکار عامه میشود وما نباید ازیك نفر که اسمش شهردار است توقع انجام تمام اصلاحات را داشته باشیم باید انجمن شهر تشکیل شود واز بین خود شهردار قانونی انتخاب نماید ودر اینصورت است که‌یك چنین شهرداری با الهام از مردم و با کمك آنان در انجام اصلاحات موفق خواهد شد .

است وکمال مسرت مادراین است که شاهنشاه مملکت بابیان قاطع خود تشکیل انجمن شهر راتائید فرموده دولت نیز بدین مطلب‌توجه دارد (دراین موقع نسبت به‌شاهنشاه ابراز احساسات شدیدی بعمل آمد)

درخاتمه آقای انوار درباره مطبوعات خدمات آنها صحبت مفصلی‌نمود (که درشماره های آینده درآن باره بحث خواهدشد)و مجلس بابیانات مجدد سناتور مسعودی از حضار خاتمه یافت وبازدید از قسمتهای مختلف موسسه آغاز شد .

دستگاههای خبرگیری ولاینوتایپ وچاپ افست ودستگاه رتاتیو جلب توجه مهمانان عزیز مارانموده همگی بانوعی مسرت ازاینکه درمملکتشان چنین دستگاههائی وجوددارد‌مدیرو کارکنان اطلاعات رامورد تقدیر و تشویق قراردادند .

موسسه اطلاعات برای هر فرد خارجی وداخلی تازگی دارد .»

آقای بنی‌احمد در باره تشکیل انجمن شهر گفت :

«در این محل است که جمیع افکار عامه میشود وما نباید ازیك نفر که اسمش شهردار است توقع انجام تمام اصلاحات را داشته باشیم باید انجمن شهر تشکیل شود واز بین خود شهردار قانونی انتخاب نماید ودر اینصورت است که‌یك چنین شهرداری با الهام از مردم و با کمك آنان در انجام اصلاحات موفق خواهد شد .

است وکمال مسرت مادراین است که شاهنشاه مملکت بابیان قاطع خود تشکیل انجمن شهر راتائید فرموده دولت نیز بدین مطلب‌توجه دارد (دراین موقع نسبت به‌شاهنشاه ابراز احساسات شدیدی بعمل آمد)

درخاتمه آقای انوار درباره مطبوعات خدمات آنها صحبت مفصلی‌نمود (که درشماره های آینده درآن باره بحث خواهدشد)و مجلس بابیانات مجدد سناتور مسعودی از حضار خاتمه یافت وبازدید از قسمتهای مختلف موسسه آغاز شد .

دستگاههای خبرگیری ولاینوتایپ وچاپ افست ودستگاه رتاتیو جلب توجه مهمانان عزیز مارانموده همگی بانوعی مسرت ازاینکه درمملکتشان چنین دستگاههائی وجوددارد‌مدیرو کارکنان اطلاعات رامورد تقدیر و تشویق قراردادند .

آکوردئون کروسینلی CRUCIANELLI
مدلهای مختلف از ۹۰۰ ریال تا ۳۲۰۰ ریال وارد شد
تهران خیابان نادری مجوبی ۵۵۱ شهرستانها نمایندگان رادیو آگا

LEVOLOR
TRADE MARK OF LEVOLOR LORENTZEN
پرده های کرکره ای مارك
لولر
ساخت امریکا زیباترین پردهٔ کرکره ای دنیا
مدلهای جدید دارای رنگ دوبل (دورو) میباشد
لولر بساختمان شما زیبائی خیره کننده ای می‌بخشد
لولر فرش ، مبلمان واثاثیه الحاقرا از آفتاب حفظ میکند
« آگهی زهره »

نماینده انحصاری شرکت هانسکو خیابان‌شاه نبش‌یغما تلفن ۴۷۱۲۵ آ ـ ۵۷۵۴ (آگهی‌زهره)

حمید مشهور

-۶-

یادداشتهای مسافرت:

از تهران تا فراز قطب

در شماره گذشته‌جدول درآمد طبقات مختلف مردم‌را باطلاع خوانندگان رساندم باتوجه به‌آن جدول وضع درآمد دو کشوردانمارك و نروژ نیز تاحدی با میزان درآمد مردم سوئد قابل مقایسه است.

در آن جدول آمار ،یك‌نکته بخوبی نمودار استوآن‌اینستکه درآمد اشخاصی که‌درآمد آنهااز همه کمتر است فقط ۱۰٫۵ درصد تعدادکل جمعیت راتشکیل میدهندو حال‌آنکه در سایر کشور های اروپائی و بخصوص در خاور میانه وخاور دور اکثریت مردم در طبقه پائین قرار دارند.

صحت این بیان در موردایران و کشورهای آسیائی و افریقائی که اکثریت اهالی با روستائیان است بر خواننده روشن‌است.

نکته دیگر اینستکه تعداد کسانیکه بین۵ هزارتا بیست هزار کورون درآمد دارند بیش از پنجاه درصد سکنه سوئد استوباید خاطرنشان نمود که‌در میان این‌جمع عده زیادی ازکارگران ساده و روستائیان وتمام کارگران متخصص وتمام آموزگاران و دبیران و استادان جای میگیرند.

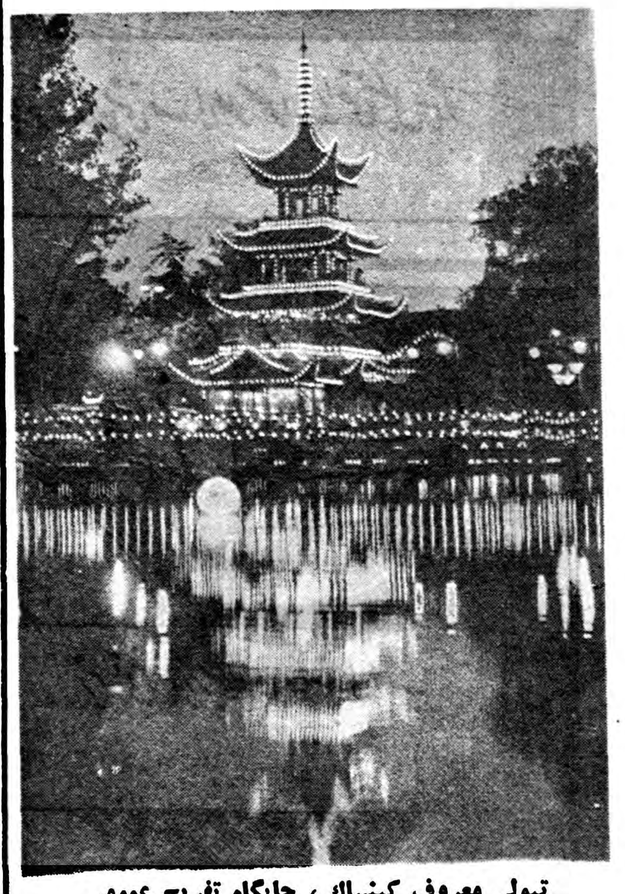

تیولی معروف کپنهاك ، جایگاه تفریح عمومی

نرخ مالیات سوئدازهمه جابیشتراست

در کشورهای اسکاندیناوی وضع مالیات وافزایش دائمی نرخ سالیانه آن یکی‌از طرق نیل‌به تساوی درآمد افراد بوده‌است.

مطابق آمار رسمی سازمان ملل‌متحد نرخ مالیات سوئد از همه کشور های‌جهان بیشتر است واین یکی از حربه‌هایا بهتر بگوئیم مؤثرترین حربه‌ای‌است که همیشه احزاب محافظه کار این کشور ها علیه احزاب سوسیال دموکرات درموقع اخذرای برای انتخابات پارلمان یاشهرداری وغیره بکار میبرند . ولی جالب است که‌تا بحال این‌جریان نتوانسته برای استعمال کنندگان پیروزی قطعی تحصیل کند. مثلا در انتخابات اخیرسوئد ،بهانه تبلیغاتی مالیات ،فقط‌توانست چند کرسی را ازسوسیال دموکرات‌ها بمحافظه کاران منتقل کند ولی اکثریت کرسی‌ها همچنان دردست حزب حاکم یعنی سوسیال دموکرات باقی ماند .

در سفر اخیر ،بانوئی هیئت های مطبوعاتی رابرای دیدن مناظر وبناهای معروف و دیدنی استکهلم هدایت میکرد. از توضیحات او پیدابود که ازوضع مالیات فعلی خود چندان راضی‌نیست ولی بلافاصله وباخرسندی آشکاری گفت که: گواینکه نرخ مالیات سنگین است ولی درعوض ما میدانیم که‌این مالیات دقیقا بچه مصارفی میرسد.

او کودکستانها ، دبستانها، دبیرستانها ،خانه های مسکونی‌متقاعدین، بیمارستانها ،راه‌آهن زیر زمینی آسایشگاهها و بسیاری از بنا های عمومی‌و تاسیسات عام‌المنفعه رانشان میداد واضافه میکرد که مالیات وصولی ازاوو سایرین دراین راهها بمصرف میرسد. باین ترتیب وقتی محافظه کاران سنگینی نرخ مالیات رابرخ سوسیال دموکراتها میکشند اینهاهم با غروری حاکی‌از پیروزی مورد مصرف مالیاتهای جمع آوری شده‌راجلو چشم مردم میگذارند.

پول عروسی بر باد رفت

«تسمه‌گیرها» نقشه جدیدی برای سرقت پول عابرین طرح کرده بودند

دیروز سرباز وظیفه‌ای که یکصد تومان برای عروسیش ذخیره کرده‌بود وآنرا «تسمه‌گیرها» ربوده بودندموجب دستگیری چند نفر از ولگردان جنوب شهر شد .

شرح‌واقعه بدینقرار است .از چندی قبل ولگردان بخش ۲۰ قماری بنام «تسمه‌گیری» دائر کرده بودند دراین قمار یکنفر تسمه‌ایرا که‌به‌آن‌سنجاقی یامیخی نصب شده میگرداند واگر کسی در حال گردش میتوانست‌میخ را از تسمه بکشد سه برابر پولی را که به صاحب تسمه پرداخته بود میبرد وگرنه پول را می‌باخت ولی این بازی باین سادگی برگذار نمیشد ولگردان بااین قمار فقط میخواستند میزان پول مشتری را معین کرده و سپس‌پولش را در روزروشن قهرا از جیبش درآورده ومتواری شوند .

هوس قمار

ازاین شکایات زیاد به کلانتری‌های جنوب شهر میرسید تا اینکه دیروز سرباز وظیفه بنام سید جلال که‌آخرین ایام خدمت خودرا میگذراند و قرار بود چند روز دیگر بده خود برگردد از محلی که بساط «تسمه‌گیری»پهن بود عبور کرد وچون آن وضع را دید هوس قمار بسرش‌زد ویکریال شرط بست. دربار اول سه ریال برد لذا دسته اسکناس را که یکصد تومان بود وبرای تهیه مخارج عروسیش‌جمع آوری کرده بود از جیب درآورد تااین بار بایکتومان شرط بندی کند ولی ناگهان یکنفر پول را قاپید و پابفرار گذاشت ودیگران نیز اطراف سید جلال راگرفته اورا نگهداشتند تا ولگرد فرار کند وسپس باو گفتند که در کلانتری شکایت خودرا مطرح‌کند ولی سید جلال حرف آنها را قبول نکرد وبه‌تعقیب کسی که پول راقاپیده بود رفت واورا در میدان گمرك پیدا کرده بکلانتری ۲۰آورد .

این شخص که کریم فرزند حسن نام داشت بجرم خود اعتراف نمود و نیز نشانی سایر همدستانش را به مامورین کلانتری‌داد .

بدستور آقای سرگرد قاری کلانتر بخش پرونده کریم وسایر همکاران وی جهت رسیدگی بیشتر به آگاهی ارسال شد .

حوادث گوناگون

مشتریان تا مامورین را دیدند بنماز ایستادند !

دیروز مامورین کلانتری ۱۵ ضمن بازرسی‌مسجد بازارچه نو یك شیره‌خانه راکه بوسیله‌خادم مسجد در شبستان دایر شده بود کشف کردند .

این خادم که‌شیخ ابوالخیر ایرانی فرزندشیخ ابوسعیدنام دارد همینکه مامورین را دید نگاری و دستگاه شیره کشی رابرداشت و باطاقی برد ومشتریان او نیز بنماز ایستادند ولی مامورین نگاری گرم را از اطاق شیخ خارج ساخته و او ومشتریان‌ویرا از طریق‌کلانتری بدادسرا اعزام داشتند .

مامورین برای دستگیری مشتریان‌آنقدر بردر شبستان مسجد ایستادند تانماز طولانی آنان تمام شد و آنها رابکلانتری بردند .

جوانی که جیب‌برها پولش را دزدیده بودند

باتریاك خودرا مسموم کرد

دیشب جوان ۲۹ ساله‌ای بنام مجید خبازی‌فرزندحبیب که‌جیب‌برها پولش را از جیبش زده بودندبقصد انتحار مقداری تریاك در مشروب حل کرده وخورد ولی چون به خوردن مشروب عادت نداشت دوستانش متوجه کاراو شده ویرا به بخش مسمومین منتقل کردند مجیددرباره علت اقدام خود گفت :

دیروز در میدان سپه چهار هزار تومان پولم راکه تنها سرمایه زندگی من بود جیب‌برها از جیبم بیرون آوردند و بهر کجا که مراجعه‌کردم چیزی عایدم نشد ، لذا مقداری‌تریاك خریدم وآنرادر عرق‌حل کرده‌خوردم. چون مجید ساکن خیابان خواجه نظام الملك است لذا از طرف‌بخش مسمومین جریان بکلانتری ۲۵ اطلاع داده شد و پرونده امر بر حسب اظهارات مجید تنظیم و بناحیه یك دادسرا ارسال شد .

مجروحین تصادفات

دیروز ودیشب چهارنفر باسامی زیر دراثر حوادث‌رانندگی مجروح‌شده‌اند بانو کشور زینلی فرزند جنگعلی ۴۵ ساله دربخش ۱۳-بانو معصومه کریمی فرزند عباس در بخش ۷-بانو زهراعاری ۲۷ ساله فرزند بابا در بخش ۱۲ - آقای بهمن خرم فرزند عزیزالله در بخش ۲

۱۸ ماه زندان

راننده‌ایکه موجب مرك افسر شهربانی شده بود محکوم‌شد

دیروز شعبه دوم‌دادگاه عالی‌جنائی بریاست آقای‌معاونزاده‌باتهام‌راننده‌ای بنام غلامرضا کاوه فرزند ابوالقاسم رسیدگی بعمل آورد . این‌راننده درشب نوزدهم آبانماه گذشته در سرپل دروازه دولاب بایك افسر شهربانی بنام ستوان لاجوردی تصادف کرده واورابقتل‌رسانیده بود. متوفی مشغول تدارك عروسی خود بود که‌این‌واقعه پیش آمدکرد .

دردادسرا شاکیان خصوصی از شکایت خود صرفنظر کردند و راننده ازجهت جنبه عمومی جرم تعقیب شد ،پرونده اش بشعبه دوم دادگاه عالی جنائی فرستاده شد.

دیروز دادگاه باتهام غلامرضا رسیدگی بعمل آورد ووی راپس‌از مشاوره لازم‌باتوجه بگذشت ورثه مقتول بارعایت ارفاق بهیجده ماه زندان محکوم کرد .

ازفرداساعت ۳ بعدازظهر در

سینما تخت جمشید

مؤثرتر ازاین فیلم غیر ممکن است

سرگذشت ایستر کاستلو

RECOMMENDED

FOR OUR ADULT PATRONAGE AND THE MORE INFORMED TEENAGERS!

COLUMBIA PICTURES PRESENTS A ROMULUS FILM
JOAN CRAWFORD
ROSSANO BRAZZI
THE DAVID MILLER PRODUCTION OF
THE STORY OF ESTHER COSTELLO
(The Golden Virgin)
WILL NOT OFFEND ANY EMOTIONALLY MATURE PERSON OF EITHER SEX

باشرکت

جون کرافورد-روسانابراتسی-هیتر سیترز

فقط برای جوانان روشنفکر وعلاقمند بفیلمهای عمیق

امشب بکدام سینما میروید؟

سینماهای درجه ۱

سینما آسیا

افسانه های تابستانی (رنگی سینماسکوپ -دوبله بفارسی)با شرکت :مارچلو ماسترویانی -میشل مورگان -دوریان‌گری‌شروع:۱۰٫۳۰ صبح -۲٫۳۰-۴٫۳۰-۶٫۳۰و ۸٫۳۰ بعداز ظهر -تلفن ۴۲۹۰۹

سینما ایران

آهسته وعمیق‌بران (دوبله بفارسی) باشرکت :کلارك گیبل- برت‌لنکستر- شروع :۱۰ صبح ۲-۴-۶و۸ بعد از ظهر-تلفن ۳۶۳۵۴

سینما ایفل

پشیمان - باشرکت فرناندل - شروع ۱۰٫۳۰ صبح -۲٫۳۰ -۴٫۳۰- ۶٫۳۰ و ۸٫۳۰ بعداز ظهر - تلفن ۴۰۱۱۶

سینما اسکار

میعاددر سحرگاه (دوبله بفارسی - فیلم ایتالیائی) - شروع : ۲٫۳۰ - ۴٫۳۰- ۶٫۳۰ و۸٫۳۰ بعد از ظهر - تلفن ۴۵۷۹۷

سینما آریا

حادثه قطار (رنگی) باشرکت:جان‌بین شروع : ۱۰٫۳۰ صبح- ۲٫۳۰-۴٫۳۰ ۶٫۳۰و ۸٫۳۰ بعد از ظهر

سینما برلیان

ماجرای مونت کارلو (رنگی - سینماسکوپ - دوبله بفارسی) با شرکت : مارلین دیتریش - ویتوریودسیکا .

شروع ۱۰ صبح -۲-۴-۶ و۸بعد از ظهر . تلفن ۳۳۵۳۵

سینما پلازا

پرندگان وزنبورها(رنگی-ویستاویژن- دوبله بفارسی)باشرکت :داویدنیون- شروع: ۱۰٫۳۰ صبح -۳-۵-۷ و۹ بعداز ظهر - تلفن۴۴۲۵۵

سینما پارك

عشق‌و سرنوشت (فیلم‌هندی) شروع ۱۰٫۳۰ صبح -۲٫۳۰-۴٫۳۰-۶٫۳۰و ۸٫۳۰ بعداز ظهر - تلفن ۳۹۶۳۷

سینما تهران

بلوف بزرك .باشرکت‌ادی‌کنستانتین شروع:۱۰٫۳۰ صبح -۳-۵-۷و ۹ بعد از ظهر

سینما تخت جمشید

سابرینا - باشرکت : ادری‌هیبورن- ویلیام هولدن - همفری بوگارت - شروع : دو وسه‌ربع - پنج - هفت وربع و نه‌ونیم بعدازظهر - تلفن ۴۳۵۵۰

سینما حافظ

آفرودیت (رنگی -سینماسکوپ) با شرکت: بلیندالی -شروع : ۱۰٫۳۰ صبح - ۲٫۳۰- ۴٫۳۰- ۶٫۳۰ و ۸٫۳۰ بعداز ظهر -تلفن ۳۴۰۷۴

سینما دنیا

جراح ماجراجو (دوبله بفارسی)با شرکت : کای رولف -شروع: ۱۰٫۳۰ صبح-۲٫۳۰ - ۴٫۳۰ - ۶٫۳۰ و ۸٫۳۰ بعد از ظهر ۳۳۸۱۲

سینما دیانا

رقص روی عرشه کشتی (رنگی-سینما سکوپ)باشرکت:آن‌میلر-دبی‌رینولدز شروع: ۱۰٫۳۰ صبح -۳-۵- ۷-۹ بعد از ظهر -تلفن ۴۲۰۱۰

سینما رویال

مقتول فراری (دوبله‌بفارسی) با شرکت بلیندالی - شروع ۱۰٫۳۰ صبح -۳-۵-۷ و۹ بعداز ظهر -تلفن ۶۸۲۰۶

سینما رکس

مقتول فراری - شروع ۱۰ صبح ۲٫۳۰-۴٫۳۰-۶٫۳۰ و ۸٫۳۰ بعداز ظهر - تلفن ۳۴۱۶۹

سینما رادیو سیتی

سرقت‌در ژاپن(رنگی -سینمااسکوپ) با شرکت :ربرت استاك -شروع : ۱۰٫۳۰ صبح -۳-۵-۷و۹ بعد ازظهر تلفن ۴۳۳۲۰

سینما سعدی

افسانه های تابستانی (رنگی- سینماسکوپ -دوبله بفارسی) با شرکت :مارچلو ماسترویانی -میشل مورگان -دوریان‌گری -شروع : ۱۰٫۳۰ صبح -۲٫۳۰-۴٫۳۰-۶٫۳۰ و۸٫۳۰ بعداز ظهر -تلفن ۳۶۴۶۸

سینما سهیلا

هتل مرموز - باشرکت :فرانسواز آرنول‌شروع : ۱۰ صبح -۲-۴-۶و۸ بعد از ظهر -تلفن ۳۶۴۲۴

سینما کریستال

گذشته فراموش شده -با شرکت: رابرت میچام -آواگاردنر -شروع : ۱۰٫۳۰ صبح -۲٫۳۰- ۴٫۳۰-۶٫۳۰و ۸٫۳۰ بعد از ظهر -تلفن ۳۷۶۷۵

سینما کارون

دست تقدیر (فیلم فارسی) با شرکت دیهیم -مصدق -شروع : ۱۰٫۳۰ صبح -۲٫۳۰-۴٫۳۰ -۶٫۳۰ و۸٫۳۰ بعد از ظهر -تلفن۴۰۰۶۵

سینما متروپل

کین -باشرکت ویتوریو گاسمن - شروع ۱۰٫۳۰ صبح -۳-۵-۷ و۹ بعداز ظهر ۳۹۴۱۰

سینما مولن روژ

آهسته وعمیق‌بران (دوبله بفارسی) باشرکت :کلارك گیبل- برت‌لنکستر- شروع : ۱۰٫۳۰ صبح -۳-۵-۷و۹ بعداز ظهر -تلفن۳۸۷۶۵

سینما نیاگارا

آفرودیت (رنگی -سینماسکوپ) با شرکت :بلیندالی - شروع(۱۰٫۳۰ صبح - ۲٫۳۰- ۴٫۳۰- ۶٫۳۰ و ۸٫۳۰بعداز ظهر -تلفن ۶۵۳۰۷

سینما همای

دست تقدیر (فیلم فارسی) شروع ۱۰٫۳۰ صبح ۲٫۳۰ ۴٫۳۰ ۶٫۳۰ و ۸٫۳۰ بعداز ظهر تلفن ۴۳۱۶۹

سینماهای درجه ۲

سینما پردیس

ایوانهو -باشرکت :رابرت تایلور- جون فونتن -شروع :۱۰٫۳۰صبح - ۲٫۳۰- ۴٫۳۰- ۶٫۳۰و ۸٫۳۰بعداز ظهر .

تلفن ۳۳۰۶۴

سینما تاج

پل‌واترلو - باشرکت: ربرت‌تایلور- ویویان‌لی - شروع : ۱۰٫۳۰ صبح- ۲٫۳۰ - ۴٫۳۰ - ۶٫۳۰ وهشت و سه‌ربع -

سینما سیلوانا

طلسم شکسته (فیلم فارسی)شروع: ۱٫۳۰-۴٫۳۰-۶٫۳۰ و ۸٫۳۰ بعد از ظهر -تلفن ۳۳۷۷۷

سینما قری

دختر نمکزار (رنگی-دوبله بفارسی) باشرکت مارچلوما سترویانی- ایزابل کوری

شروع : ۴٫۳۰ - ۶٫۳۰ و ۸٫۳۰ بعدازظهر - تلفن ۲۷۸۹۳

سینما فردوسی

هالو(فیلم فارسی) - شروع: ۲- ۴-۶ و۸بعد از ظهر -تلفن ۳۵۷۸۴

سینما مشعل

سلطان اوکیف (رنگی) با شرکت برت‌لنکستر - شروع ۱۰٫۳۰ صبح ۲٫۳۰ - ۴٫۳۰ -۶٫۳۰ و ۸٫۳۰ بعد از ظهر - تلفن ۳۳۸۲۶

سینما مراد

حمله چهار صد فیل (دوبله‌بفارسی) شروع ۲٫۳۰ - ۴٫۳۰ -۶٫۳۰ و ۸٫۳۰ بعداز ظهر تلفن ۳۷۳۸۹

تآترها

تآتر آناهیتا (یوسف‌آباد)

اتللو باشرکت :آزرم -اسکوئی - فرشید - بهرام -بونیمار-شروع ۸ بعداز ظهر تلفن ۸۳۰۱۳۸

تآتر تهران (سالن اول)

کمدی دکتر شهرما : باشرکت برخیده -مورین -کاشانی -وحدت بهرامی -شروع ۸بعداز ظهر تلفن ۳۷۳۵۱

تآتر تهران (سالن دوم)

افیون :باشرکت :مهرداد -صفا اسدزاده -شروع ۸بعداز ظهر.

جامعه باربد (دوبرنامه)

۱-تابلوموزیکال‌حافظ-باشرکت‌تراته- شهیدی ۲-کمدی نیرنگ جدید - با شرکت رخشانی -زیلا - شروع : ۸بعد از ظهر -تلفن ۳۲۲۶۵

درمان باگیاهان

باحصولات زینسر با سابقه ۶۰ سال

سانسانیتا ..... چای گیاهی طبی

آلسات ..... از ترکیبات میه

هپاتیکول ..... صفرابر

ژئوفیت ..... از ترکیبات گیاهان تازه

که کلیه خواص آنها در آن حفظ شده است

پیلن ..... مسهل گیاهی

نماینده در ایران می پذیریم

برای کسب هرگونه اطلاعات بیشتر

بآدرس زیر مکاتبه نمائید :

Zinsser & Co. Leipzig

German Democratic Republic

تلگرافی Zinsserkräuter

آ- ۵۷۷۰

ماشین تحریر رومیزی فارسی ولاتین

المپیا با دستگاه جدول بندی

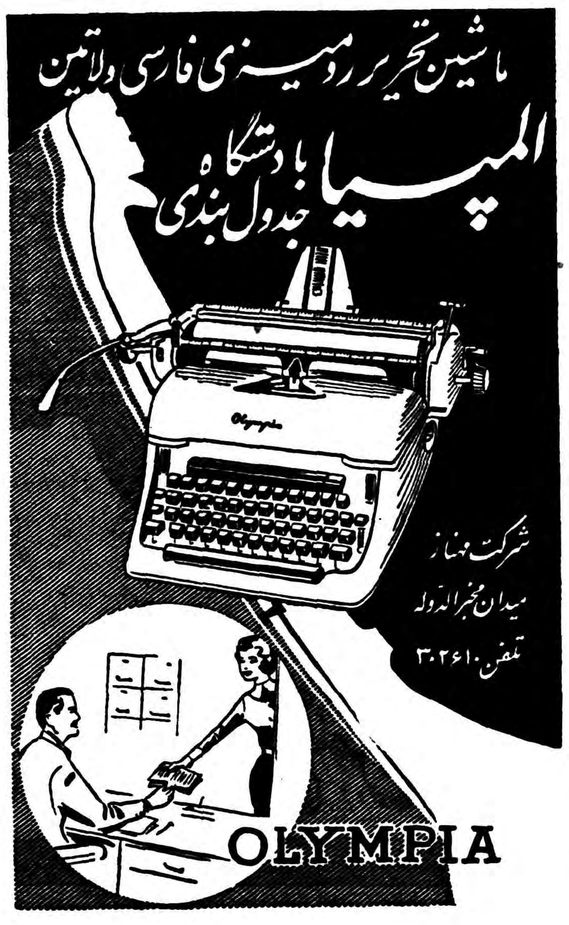

شرکت مهناز

میدان مخبرالدوله

تلفن ۳۰۲۶۱۰

OLYMPIA

آگهی مناقصه خرید موتور پمپ

اداره کل حسابداری وزارت کشاورزی خرید یکدستگاه موتور پمپ آب طبق برك شرایط و مشخصات جداگانه موجوده در اداره کارپردازی واقع در میدان فردوسی را بمناقصه میگذارد .داوطلبین میتوانند با دریافت برك مزبور و مطالعه آن پیشنهادات خود را تا آخر وقت‌اداری‌روزسه شنبه۱۱ر۳ر۳۸ باداره‌کل دفتروزارت کشاورزی واقع در انتهای خیابان لاله‌زار نو تسلیم و رسید دریافت دارند پیشنهادات واصله درساعت ۱۰ صبح روز چهارشنبه ۱۲ر۳ر۳۸ در کمیسیون‌مناقصه باز وقرائت خواهد شد حضور پیشنهاد دهندگان یا نماینده آنهابشرط معرفی کتبی در جلسه مناقصه آزاد واین اداره در رد یا قبول یك یاکلیه پیشنهادات مختار است .

۱-۲ آ-۵۷۲۰ ذیحساب ورئیس اداره کل‌حسابداری

آگهی تمدیدمناقصه دستگاه تهویه‌مطبوع

بانك‌ملی‌ایران مدت‌قبول پیشنهادات مربوط به‌تهیه ونصب‌دستگاه های تهویه مطبوع‌بنای صندوق پس‌انداز ملی‌راکه تاآخروقت اداری روز ۳۰ر۲ر۱۳۳۸ بوده‌است بمدت ۱۰ روزتمدید خواهد نمود. بنابر این پیشنهاد دهندگان میتوانندتاآخر وقت اداری روزدوشنبه۱۰ر۳ر۳۸ پیشنهاد خودرا بدفتر اداره ساختمان تسلیم نمایند . جلسه مناقصه و قرائت پیشنهادات درساعت ۱۰صبح روزسه شنبه ۱۱ر۳ر۳۸ درمحل اداره ساختمان باحضور پیشنهاد دهندگان تشکیل خواهد گردید .

بانك ملی ایران

۱-۳ آ-۵۵۶۰

دارندگان محترم تلویزیونهای فیلیپس

توجه فرمائید

بدینوسیله بمشتریان محترم فیلیپس تلویزیون اطلاع‌میدهد که‌ورقه تضمین نامه مربوطه‌بدستگاه هائیکه تحویل‌شده حاضر به‌تقدیم استو میتوانند درمقابل ارائه صورت حساب‌نمایندگی کل فیلیپس وشعبات نمایندگی آنرا دریافت دارند

ضمنا متذکرمیشود که‌کلیه تلویزیونهای فیلیپس دارای‌ضمانت نمیباشد

وتقاضادارد مشتریان محترم‌درموقع خریدبرك‌تضمین‌نامه رادریافت‌دارند.

نمایندگی فیلیپس تلویزیون

شرکت سهامی نور خیابان لاله‌زارو سعدی بالا

Peugeot

پژو ۲۰۳

مدل ۱۹۵۹

برای انتخاب اتومبیل ایدآل خود قبل از خرید بخصوصیات اتومبیل پژو توجه فرمائید

203

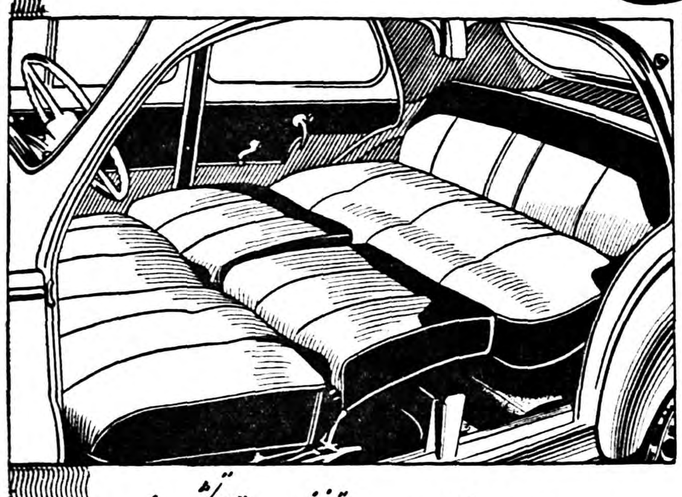

با خواباندن پشتی صندلی جلو تختخواب راحتی تشکیل میشود

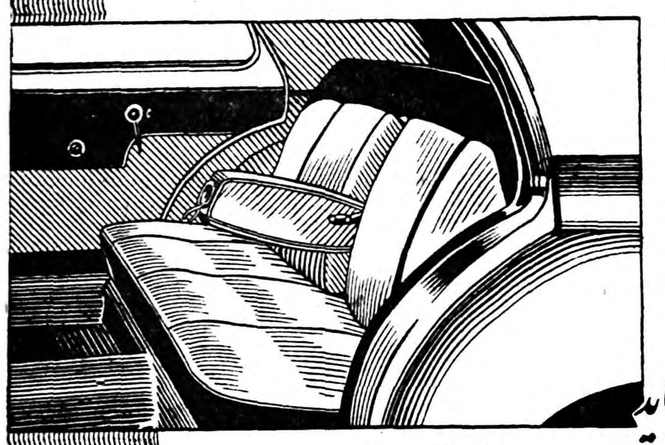

زیر آرنج و زیر سیگاری در صندلی عقب

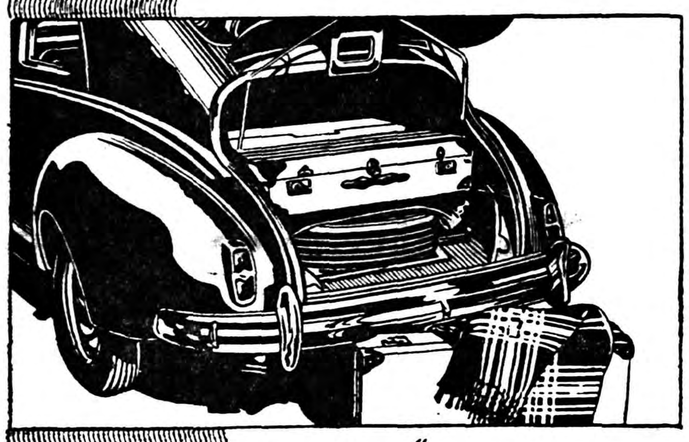

وسعت و گنجایش صندوق عقب

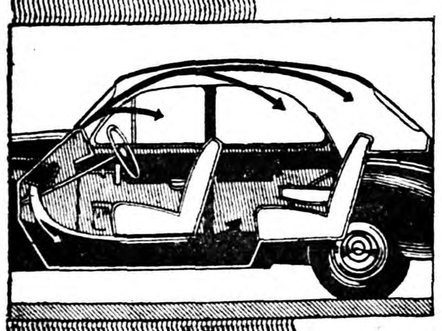

بخاری و تهویه

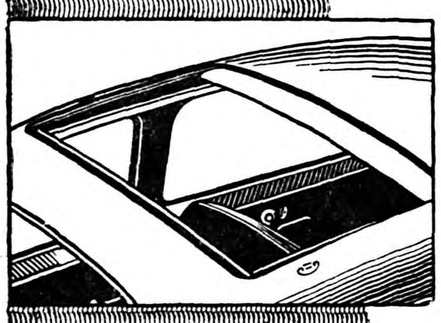

سقف کشوئی

- **پژو** چون موتور آن در جلو اتومبیل نصب شده در تصادفات احتمالی مسافرین را از خطرات جانی مصون نگاه میدارد
- **پژو** دارای چهار در است و از این جهت پیاده و سوار شدن مسافرین بسهولت و بدون مزاحمت سایرین انجام میگیرد
- **پژو** دارای سقف کشوئی است که هر موقع باز کنید اتومبیل شکل کروکی بخود میگیرد تا بتوان از آسمان صاف هوای آزاد و مناظر اطراف استفاده نمود
- **پژو** صندلیهای جلو آن خوابیده و بصندلی عقب متصل و بخوابگاه راحتی تبدیل میشود تا در مسافرتها و پیک نیک ها برای خواب و استراحت شما را از تختخواب مسافرخانه بی نیاز نماید
- **پژو** دارای بخاری تهویه و شیشه شوی میباشد که مجاناً و بدون اضافه بها، در اختیار خریدار گذاشته میشود
- **پژو** مصرف بنزین آن فوق العاده کم است زیرا در صد کیلومتر فقط ۸ لیتر مصرف دارد
- **پژو** در وسط پشتی صندلی عقب دارای زیر آرنجی و زیر سیگاری است که حداکثر آسایش شما را تأمین میکند

این شاهکار صنعت در تمام مزایای یک اتومبیل بزرگ و گران قیمت را در بر دارد
با بهای مناسب شرایط سهل و اقساط مساعد در اختیار علاقمندان گذارده شده

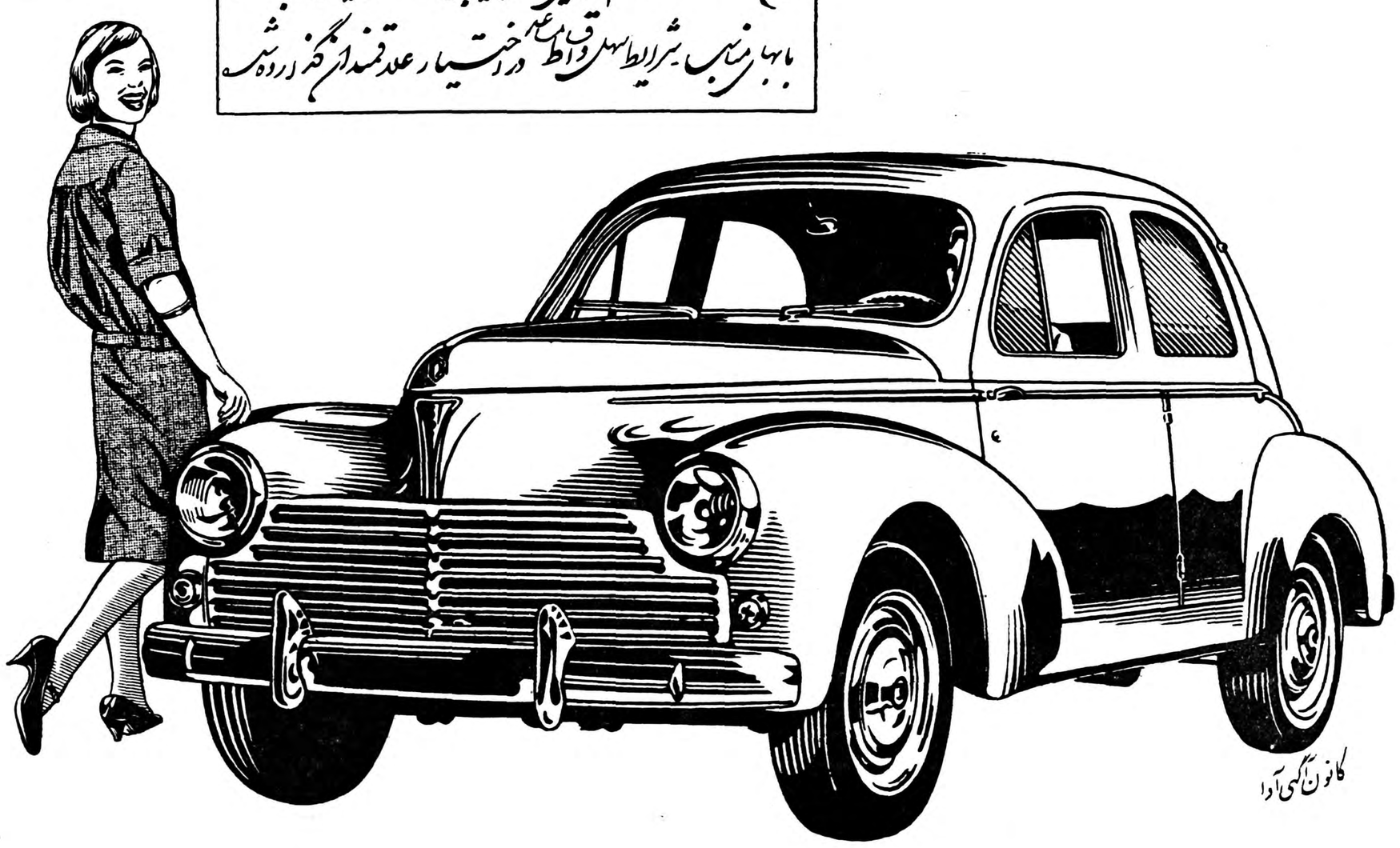

کانون آگهی آدا

نماینده انحصاری در ایران: **شرکت سهامی اتو ایران** خیابان سعدی تلفن ۳۵۴۱۳ ۳۰۲۰۰۱ ۳۰۲۰۰۰

آ ـ ۵۸۴۸

سیل وطوفان شدید

بقیه ازصفحه اول

میدهد روز گذشته هوا در سنندج و نقاط اطراف آن منقلب گردید ریزش باران سیل‌آسا همراه با طوفان شدید شروع گردید شدت طوفان و بارندگی بحدی بود که اغلب شیروانی ساختمانهای این شهرستان براثر طوفان از جای کنده شد و چندین صد متر دورتر پرتاب گردید ساختمان های فرسوده براثرطوفان شدید فروریخت و گلدسته مسجد جامع سنندج نیز براثر طوفان شدید باصدای مهیبی خراب شد متعاقب این طوفان هولناك ریزش باران سیل‌آسا شروع گردیدواین‌بارندگی مدت چند ساعت ادامه داشت خیابان های شهر را سیلاب فرا گرفت و رودخانه های اطراف براثراین‌بارندگی شدید طغیان کرد .

این بارندگی و طوفان در نقاطمختلف کردستان و حومه سنندج نیز ادامه داشت و سیلهای مهیبی دراطراف جاری گردید ولی هنوز از میزان خسارات وارده براثر طوفان وبارندگی درسایر نقاط خبری نیست .

سه‌ساعت بارندگی و تگرك

ازتبریز خبرنگار ماتلفنی اطلاع میدهد سه روز قبل هوای شهرستان تبریز و اطراف آن ابری شد ومتعاقب ابری‌شدن هوا دراطراف‌تبریزبارندگی شروع گردید ریزش باران دراطراف شهرستان تبریز ازسه روز قبل شروع شد ولی در شهرستان تبریز از بعدازظهر روز گذشته بارندگی شروع گردیده و تاهم‌اکنون متناوبا ادامه دارد .

ازهمان هنگام که هوای‌شهرستانهای اطراف تبریز ابری شد و بارندگی شروع گردید در آذرشهر و قراء اطراف آن نیز ریزش باران شدید همراه با تگرك آغازشد در قریه «کلوانه» واقع در ۷ کیلومتری‌آذرشهر از توابع تبریز که دارای ۵۶ خانوار سکنه میباشد بارندگی در ساعت۱۱ صبح شروع شد این بارندگی که با ریزش تگرك شدید ودرشتی همراه بود بمدت سه ساعت بطور سیل‌آسا ادامه داشت باید گفت قریه کلوانه در منطقه‌ای کنار دریاچه رضائیه در مسیر سیل واقع گردیده‌است براثر این‌بارندگی سیل‌آسا وریزش تگرك شدید سیل مهیبی جاری‌گردید و خسارات زیادی باهالی این قریه کوچك وارد آورد .

باشروع بارندگی شدید مردم قریه کلوانه که‌جریان‌سیل‌راحدس زده‌بودند اثاثیه خودرا از خانه‌ها بیرون‌کشیده ودرمیان باران بنقاط مرتفع پناه‌بردند زن و فرزندان اهالی درحالیکه آب باران ازسرو رویشان می‌چکید در کنار اثاثیه منازل خود درنقاطمرتفع بانتظار جریان سیل ایستاده بودند زیرا میدانستند که این باران شدید وتگرك سیل مهیبی در تعقیب خواهد داشت .

سیل مهیب

مدت سه‌ساعت این‌بارندگی شدید و تگرك ادامه داشت و متعاقب آن سیل مهیبی جاری شد جریان این سیل مهیب در یك لحظه سرتاسر خانه‌های قریه را فرا گرفت و ازهمان ابتدای قریه کلوانه کلیه خانه‌هایکی پس از دیگری فروریخت طبیعت خشمگین شده بودو دربرابر چشمان وحشت‌زده اهالی سیل خروشان خانه های آنانرا خراب میکرد سطح آب هر لحظه بالا می‌آمد و مردم ازترس جان اثاثیه خانه های خود را بجای گذاشته و بنقاط مرتفع‌تر پناه‌بردند چندین ساعت بعد هنگامیکه شب‌فرا رسید سطح آب کم‌کم پائین رفت و خرابیهای سیل آشکارا تر شد صبح روز بعد هنگامیکه هوا روشن شد مردم قریه کلوانه که تاصبح از شدت ترس دربالای نقاط مرتفع‌خواب بچشمشان نیامده بود مشاهده‌کردند از ۵۶ خانه قریه فقط پنج خانه باقیمانده که آنهم شکست خورده و درخطر فروریختن میباشد .

فعلا مردم بیخانمان قریه کلوانه‌در بیابان بسرمیبرند و در انتظار کمك مؤسسات خیریه هستند .

رگبار و سیل

گزارش تلفنی خبرنگار ماازقم حاکی است که بارندگی شدیدی از ساعت ده صبح روز گذشته در شهرستان قم شروع شد واین بارندگی که در اطراف و حومه این شهرستان نیز انجام گردید بمدت دوساعت ادامه داشت متعاقب این بارندگی درساعت چهار بعداز ظهر دیروز مجددا رگبار شدیدی شروع شدکه تاساعت شش بعدازظهر ادامه یافت درنتیجه این بارندگیها که در مسیر رودخانه قم نیز انجام گرفت از ساعت شش بعد از ظهر کم‌کم سطح آب رودخانه بالا آمد و طغیان رودخانه قم تا ساعت یازده شب گذشته افزایش مییافت.

چون قسمتی از سد رودخانه خراب شده بود باینجهت عده زیادی از مامورین شهرداری بتکاپو افتادند تا درصورت افزایش آب رودخانه و تهدید خانه‌های مردم از سرایت آب رودخانه بمنازل جلوگیری کنند مراقبت مامورین شهرداری تا نیمه‌های شب ادامه داشت ودر آن ساعت طغیان رودخانه قم فرو نشست براثر این بارندگیها عصر روز گذشته رودخانه‌قسمت شرقی قم بنام‌رودخانه «خورآباد» طغیان کرد باطغیان این رودخانه قریه «ناصریه» را که در۱۲ کیلومتری شمال این شهرستان در مسیر سیل قرار گرفته است سیل تهدید بخرابی نمود و سرتاسر این قریه راکه دارای مزارع واحشام زیاد ویك قلعه بزرك که‌در آن سی‌خانوار زندگی میکنند آب فرا گرفت .

بمحض اطلاع از جریان سیل ، اهالی خانه‌ها را رها کرده و بخارج از قلعه پناه بردند آقای صدرفرماندار قم نیز شخصا بقریه ناصریه رفت وباوسائل نقلیه ساکنین این قریه رابشهر منتقل نمود چون جریان سیل دراطراف قلعه چندان شدید نبود باینجهت تلفات جانی واردنیاورد ولی قسمتی از خانه‌های اهالی براثر سیل ویران شد و مزارع قریه رانیز آب فرا گرفت وازبین برد .

درجلسه علنی امروز مجلس شورایملی

کلیات لایحه تبدیل کارمندان غیررسمی برسمی مطرح شد

سه نفر ازنمایندگان بعنوان پیش از دستور دراطراف ابراز تنفر مردم آذربایجان ازبیانات رادیوهای بیگانه وتسریع درمجازات قاتل سروان عطیفه صحبت‌کردند

لایحه نحوه جدید وصول مالیات بردرآمد تقدیم گردید

ساعت ده بامدادامروز مجلس‌شورای ملی‌بریاست‌آقای سردارفاخر حکمت تشکیل شد .

آن سفر کرده . . .

بعد از انجام امور مقدماتی آقای دکتر شفیع امین بعنوان پیش‌از دستورپیرامون‌یاوه گوئیهای رادیو های بیگانه و بخصوص رادیو مسکو صحبت کردو گفت : عموم‌ملت ایران برای ملت ودولتی‌که باو احترام بگذارند احترام قائل هستند و هر کسی‌هم ارزش برای ملت ایران و مقدسات او قائل نباشد ارزش‌برای آنها قائل نخواهند بود .

ناطق سپس د راطراف سفرشاهانه تذکراتی دادو گفت :آن سفرکرده که میلیونها قافله دل همراه اوست هرکجا هست خدایا بسلامت دارش.

آقای دکتر امین بعد در اطراف‌خیانت هاو جنایتهای عوامل شوروی در آذربایجان وفرقه دموکرات بیاناتی ایراد کرد و گفت : مردم ایران و آذربایجانیها مفهوم و معنی آزادی‌را میدانند و آنرا دارند آنوقت آنهائی که از آزادی محروم هستند برای ما دلسوزی میکنند، ناطق آنگاه ازفعالیت دومامور خارجی که هنگام پخش اوراق مضره دستگیرشده‌اند اظهار تاسف‌کرد و در خاتمه بیانات خود پیرامون کارهای جاری‌کشور تذکراتی داد .

جز در موارد لزوم

آقای دیهیم گفت : من جز در مواقع ضروری هوس سخن‌گفتن را ندارم از آذربایجان‌نامه‌های زیادی د رمورد ابراز انزجار و نفرت از گفتار های رادیوی بیگانه رسیده بود که خواستم مجلس محترم و تمام مردم ایران‌از این احساسات واقف‌باشند

پادشاه ما امروز برای تامین سعادت ملت ایران رنج سفر را قبول می کنند تا ملت رشید ایران‌را آنطوری که هست به ملل راقیه دنیا معرفی کنند (صحیح است) .

صحبت هائی که در رادیو سری‌و رادیو مسکو نسبت بایران میکنند بنفع ایران است .

زیرا ملت ایران نفرت دارد که‌زیر بار این حرف ها برود (صحیح‌است)

قاتل سروان عطیفه

آقای مهدی ارباب اظهار داشت : حس همدردی بنده را وادار کرد که بیایم و ضمن اظهار تاسف از قتل سروان عطیفه افسر شهربانی مطالبی را بعرض برسانم و ضمنا بعموم افسران وظیفه شناس شهربانی در اینجا تسلیت بگویم .

خدا را شاهد میگیرم که من بااین افسر هیچگونه آشنائی نداشتم اما وقتی که داستان قتلش را در جراید خواندم دیدم جای بسیار تاسف است که‌اینگونه‌افرادبدست‌اشرار از دست بروند .

وقتی که مامورین انتظامی تامین ندارند وضع دیگران معلوم است ، من از دولت تقاضا دارم بفجیع‌ترین وضعی که ممکن است این‌جنایتکار را بمجازات برساند

لایحه کارمندان

در این وقت مجلس وارد دستور شد و لایحه مربوط به تبدیل عنوان کارمندان غیر رسمی برسمی برای شور اول مطرح و قرائت گردید .

آقای دکترجهانشاهی از طرف فراکسیون حزب مردم تقاضا کردکه لایحه با یك فوریت مطرح شود وهمچنین آقای دکتر دادفرازطرف فراکسیون ملیون تقاضا کرد که لایحه یك شوری باشد .

آقای صدرزاده اظهار داشت :

کارمندی که ده پانزده سال جوانی خود را در سرکار دولت گذاشته‌است باید وضعش تثبیت باشدز یرا چنین شخصی دیگر قادر نیست در پی‌شغل دیگری برآید و دست از کاردولت بردارد .(صحیح است)

مجلس و کارمندان

آقای مشایخی مخبر کمیسیون اظهار داشت . مجلس شورای ملی همواره برای تثبیت وضع کارمندان‌وبهبودی زندگی آنها از هرگونه پیشنهاددولت پشتیبانی کامل کرده است .

آقای صارمی در اطراف لایحه گفت: من با این فوریت ها موافق‌نیستم‌زیرا این لوایح بسیار مهم است واگردقت نشوددر عمل مواجه با اشکال خواهیم شد .

بهر حال چون این لایحه عده کثیری را شامل می شود بنده راجع به فوریت مخالفتی نکردم اما خواستم تذکر بدهم که نباید در لوایح مهم تقاضای فوریت بشود

وضمنا گفت : برای حفظ اصول و حیثیت قوه مقننه باید روشن شود که کارمندان فنی چه طبقه‌ای هستند تادرصورت مجلس ضبط گردد واصولا باید روشن باشد که چه افرادی فنی وچه اشخاصی غیر فنی هستند.

بیانات وزیر دارائی

آقای ناصر وزیر دارائی گفت : من قبلا ازریاست محترم مجلس واعضای کمیسیونها تشکر میکنم که بادلسوزی کاملی باین لایحه رسیدگی فرمودند وبا دقت تمام آنرا مورد بررسی قرار دادند .

بنده در کمیسیون بانهایت میل راهنمائیهای آقایان محترم را مورد توجه قرار دادم . این لایحه برای تبدیل کارمندان غیر رسمی بسیار مفید است و ما معتقدیم که کارمندان باید به‌آتیه خود امیدوار و دلگرم باشند تاکار ادارات بنحو احسن انجام بشود .

درمورد کارمندان فنی دراین کار خیلی مطالعه شد اول دولت این طبقه را مشمول نکرده بود بعد آقایان‌محترم درکمیسیون راهنمائی فرمودند که‌این اشخاص هم منظور شوند .

اگر میخواستیم نام افراد فنی را بنویسیم خیلی زیاد میشد و کارمند فنی شامل افراد مختلفی میشود بنابراین قرار شدهیئت‌دولت رسیدگی بکند و هرطبقه‌ای راکه کارمند فنی دانست مشمول لایحه میکند .

درمورد کارمندان غیر دیپلمه دولت آقای وزیر دارائی گفت : ممکن‌است کارمندی فقط شش کلاس سواد داشته باشد اگر اورا همپایه یك دکتر یا لیسانسیه بکنیم آنوقت البته‌معلومات را در این کار دخالت نداده‌ایم .

لایحه وصول مالیات

ناطق سپس لایحه‌ای درموردوصول مالیات تقدیم مقام ریاست کرد و گفت :

این لایحه برای تسهیل دروصول مالیات است‌که بدون دخالت مامورین مؤدیان خودشان اظهارنامه ومالیات خودرا خواهند داد و بعد وزارت دارائی بصحت مالیات داده شده رسیدگی خواهد کرد (احسنت)

ادامه بحث

دراینموقع بحث در کلیات لایحه مطروحه ادامه یافت و پس‌از تذکرات آقایان دکتر شفیع امین ، عمیدی نوری ودکترسید امامی بکلیات لایحه رای گرفتند تصویب شد بعد بورود درشور مواد رای گرفته شد و به‌تصویب رسید.

سپس چند پیشنهاد رسیده قرائت گردید وطرح بقیه پیشنهادات به جلسه بعد موکول شد

جلسه مقارن سه‌ربع بعداز ظهر ختم وجلسه آینده بروز پنجشنبه موکول شد .

کشتی محمدرضاشاه پهلوی طی‌مراسم باشکوهی به‌آب انداخته میشود

اعلیحضرت همایونی پس از تشریف فرمائی به هلند دومین کشتی نفتکش ایران را بنام محمدرضا شاه پهلوی به آب خواهند انداخت .

به آب انداختن کشتی محمدرضا شاه پهلوی طی تشریفات با شکوهی صورت خواهد گرفت . از طرف شرکت ملی نفت ایران آقایان دکتر فلاح و مهندس نفیسی و مهندس شیوا و منوچهر فرمانفرمائیان در مراسم به آب انداختن کشتی حضور خواهند داشت .

کشتی محمد رضا شاه پهلوی بلافاصله پس از به آب انداختن بطرف ایران حرکت خواهد کرد و نفت ایران راببازارهای جهان‌حمل خواهد نمود .

بازگشت سفیرانگلیس

ساعت ده صبح امروز آقای سرجفری هریسن سفیر انگلیس در تهران که برای استقبال و شرکت در مراسم بازدید اعلیحضرت همایونی بلندن رفته بود با هواپیما بتهران بازگشت . در فرودگاه اعضای سفارت انگلیس از مشارالیه استقبال نمودند .

متن‌ماده واحده جدیدمالیات بردرآمد

بقیه ازصفحه اول

تحصیلی خود از هرچندمنبع که بوده‌است به‌نرخهای مقرره درماده ۷قانون مالیات بردرآمد مصوب اول تیرماه ۱۳۳۷ احتساب وپس از وضع‌آنچه بموجب قوانین‌مربوطه بابت همان سال قبلا پرداخته و قبض دردست دارند بقیه رابااداره دارائی یابانك ملی بحساب خزانه داری کل یامحلهای دیگری که وزارت دارائی تعیین نماید پرداخت و رسید پرداخت وجه را بضمیمه پرسشنامه باداره دارائی یامحلهای دیگری که‌از طرف وزارت دارائی تعیین خواهد شد تاآخر تیر ماه تسلیم و رسید دریافت دارند.

تبصره ۱ـ کسانیکه پرسشنامه خود را در موعد مقرر تسلیم‌ننمایند علاوه بر جرایم مقرر در قانون‌مالیات بردرآمد مشمول جریمه های زیر نیز خواهند بود.

شرکتها ـ ۱۰۰۰۰ ریال

سایرین ـ ۵۰۰۰ ریال

تبصره ۲ـ مؤدیان مالیاتی‌مکلفند درپرسشنامه مالیاتی خود باقید سوگند تعهد نمایند که مندرجات پرسشنامه مطابق با حقیقت بوده و ارقام واقعی در آمدو هزینه آنها رانشان میدهد.

تبصره ۳ـوزارت دارائی پرسشنامه های واصله را مورد رسیدگی قرار داده و در صورت عدم قبول میزان مالیات قلمدادی نتیجه را با میزان مالیات تشخیص شده منتهی تا۳ سال بمؤدی ابلاغ خواهد نمود والا مالیات قلمدادی از طرف مؤدی‌برای همان سال قطعی تلقی خواهد شد.

چنانچه مودی نسبت بتشخیص وزارت دارائی معترض باشد میتواند برای رفع اختلاف بمراجع مقرر در قانون مالیات بردرآمد مصوب ۱۶ فروردین ماه ۱۳۳۵ مراجعه نماید ودر صورتیکه در نتیجه رسیدگی نهائی معلوم گردد میزان مالیات قلمدادی در پرسشنامه کمتر از میزان واقعی بوده مؤدی بپرداخت نصف مابه‌التفاوت بعنوان جریمه ملزم خواهد بود .

تبصره ٤ـ مشمولین مالیات املاك مزروعی و پیشه وران و کسبه جزء وسایر مؤدیانیکه مالیات آنهامقطوعا یا بنرخ نسبی تعیین گردیده از مقررات این ماده مستثنی بوده و موظف بتسلیم پرسشنامه موضوع این قانون نخواهند بود مگر اینکه درآمدی غیر از موضوع مالیات املاك مزروعی و مالیات مقطوع یا بنرخ نسبی داشته باشند که در اینصورت مکلفند مانند سایر اشخاص مشمول این قانون‌پرسشنامه لازم نسبت بدر آمدهای دیگرخود تکمیل و تسلیم نمایند.

تبصره ۵ـ درصورتی که مؤدی بقصد فرار از پرداخت مالیات پرسشنامه خلاف واقع تنظیم‌وتسلیم نموده باشدو خلاف بودن تمام یا بعضی مندرجات آن بموجب مدارك بثبوت برسد وزارت دارائی میتواند تقاضای تعقیب او را از دادگاه بنماید و متخلف بحبس از دو ماه‌تا یکسال محکوم خواهد شدوهمچنین کسانیکه برای فرار از پرداخت مالیات از تسلیم اظهار نامه‌خودداری کنند در صورت کشف مدارك‌فعالیت بازرگانی یا سایر درآمدهای آنان که مشمول این ماده است درصورت تقاضای وزارت دارائی بطریق‌مذکور مورد تعقیب قرار خواهند گرفت .

تبصره ٦ـ هرگاه مامورین دارائی بدون در دست داشتن مدارك و بدون ذکر دلیل و بقصد اعمال‌غرض از مؤدیان مذکور در این ماده‌مطالبه مالیات اضافی نمایند در دادگاه اداری محاکمه و بانفصال موقت از دو ماه تا یکسال محکوم‌خواهند شد.

تبصره ۷ـ مؤدیانیکه در آمد های مختلف مشمول مالیات دارند در یکسال بیش از یکدفعه نمیتوانند از حداقل بخشودگی استفاده نمایند.

تبصره ۸ـ ماده ۱٤ قانون اول‌تیر ماه ۱۳۳۷ لغوو مقررات فوق‌جانشین آن خواهد بود آئین نامه لازم را وزارت دارائی تدوین و بموقع اجرا خواهد گذاشت.

«روزنامهٔ فکاهی توفیق»

اینکه میخنده ومیخندونه

کاکاتوفیقه نه بادمجونه

روز چارشنبه وپنجشنبه بخون

قیمتش هست فقط پنج قرون

خروج

آیت اله آقای حاج میرزا عبداله تهرانی جهت معالجه چشم باتفاق حجة الاسلام آقای حاج میرزا علی آقا سعید باطریش حرکت کردند.

حجةالاسلام آقای آقا نجفی شهرستانی برای زیارت به مشهد مقدس عزیمت نمود .

سرلشگر ایزد پناه بامر شاهنشاه در کنگره بین‌المللی دامپزشکی که هر چهار سال یکبار تشکیل میشود شرکت خواهد کرد.

ورود

بانو ناهید فخرائی ، مدیر قسمت خانه داری وزارت فرهنك که‌چند هفته پیش برای شرکت درکنگره فرهنگی خانه‌داری و غذائی بقاهره مسافرت کرده بود دیروز به تهران بازگشت . دراین کنگره که‌باشرکت نمایندگان کشورهای خاور میانه و خاورنزدیك تشکیل شده بود بانو فخرائی درباره پیشرفت امور خانه داری در ایران و ادامه همکاری باموسسات بین‌المللی پیشرفت فن خانه‌داری سخنرانیهائی ایراد کرد .

شرکت خروشچف درکنگره نویسندگان‌شوروی

مسکو- خبرگزاری فرانسه- نیکیتا خروشچف نخست وزیر شوروی وعده‌ای از رهبران حزب کمونیست ودولت شوروی درمراسم افتتاح سومین کنگره نویسندگان شوروی شرکت کردند.

پس‌از بیانات کنستانتین بدینف دبیراول انجمن نویسندگان‌شوروی الکسی سوربف تحت‌عنوان «هدف های ادبیات شوروی در چهارچوب بنای کمونیست» مطالبی ایراد کرد. بوریس پاسترناك مؤلف کتاب انتقادی دکتر ژیواگو در کنگره شرکت نکرده است.

دالس همچنان بامرك دست بگریبانست

دنباله خبرهای خارجی

***

همسروتمام اعضای خانواده دالس‌اکنون بواشنگتن‌رفته‌اند

***

در حالیکه جان فاستردالس وزیر امور خارجه سابق امریکا در یکی از اطاقهای بیمارستان نظامی والترید در واشنگتن مایوسانه علیه سرطان مبارزه میکند همسر و تمام اعضای فامیل او بدور تختش حلقه زده واز وی مراقبت بعمل می آورند .

خبرگزاری فرانسه از واشنگتن خبر می دهد سرطان و ذات‌الریه چنان دالس را از پای در آورده که کوچکترین امیدی به مبارزه برای ادامه حیات وجود ندارد .

هرروز تعداد زیادی از اعضای فامیل دالس از نقاط مختلف جهان برای دیدار آخرین لحظات حیات‌وی به بیمارستان والترید می آیند .

آوری وجون واستون دو تن از پسران دالس دیروزازرم ومکزیکو وارد واشنگتن شدند. همچنین دختران وی مارگارت ادوارد و ناتالی وبرادر دالس آلن دالس و خواهرش الیتور دالس کاروزندگی خودرا رها کرده واز نقاط مختلف امریکا بواشنگتن رفته اند.

ژانت دالس همسر رهبرسابق دیپلماسی امریکا منزل باشکوه‌خود راترك کرده وشب وروز در کنار تخت جان فوستر دالس شاهدرنج ومبارزه او برضد مرك میباشد.

دیروزسخنگوی بیمارستان‌والترید خاطر نشان ساخت «من چیزی جهت اضافه کردن به بولتن‌پزشکی جان فوستر دالس ندارم» پرزیدنت ایزنهاور دیروز جهت عیادت از همکارسابق خود به بیمار ستان والترید رفت رئیس جمهورامریکا چند دقیقه درکنار تخت دالس‌نشست وسپس باچهره غمگین بیمارستان راترك گفت .

مونتگمری بحملات

خود همچنان ادامه میدهد

لندن- یونایتد پرس - فیلدمارشال مونت گمری سردار معروف زمان جنك انگلستان بالاخره سکوت را شکست وحمله متقابل خودرا علیه ژنرال برادلی آمریکائی و چرچیل‌و دوك آوادینبورو آغاز نمود.

ژنرال برادلی گفته بود بهتراست ژنرال های بازنشسته دم از سخن فروبندند ولی مونتگمری گفت هر کس مایل است که از تجربیات دیگران مطلع شود ودر کشور های آزاد شایسته نیست بکسی بگویند ازاظهار عقیده خودداری کند .

درضیافت وابسته

بقیه ازصفحه اول

میباشد از قضات برجسته این‌کشور است ودر عرض چند روزی که از اقامت ایشان در تهران میگذرد در بهبود و توسعه روابط دوستی بین دوکشور قدمهای سودمندی‌برداشته است .

در ضیافت دیشب آقای‌نخست‌وزیر، اعضای کابینه،روسای سازمان های ارتشی نمایندگان مجلسین وارباب مطبوعات شرکت کرده بودند. این اولین بار بود که پس از کودتای۱٤ ژوئیه هیئت دولت درسفارت عراق حضور می‌یافتند .

سالنهای سفارت در جشن دیشب بطرز بسیار جالبی تزئین شده و عکس بزرك ژنرال‌قاسم وشعارجمهوری عراق بردیوارهای سالن نصب شده بود .

ا زمدعوین بطرز بسیار جالبی پذیرائی میشد مدعوین که باتفاق بانوان خود د راین مراسم شرکت کرده بودند از هر گوشه تعارف «اهلاو سهلا» که بین دیپلماتهای‌عربی ردو بدل میشد بگوش میرسید دیپلماتهای اروپائی اغلب در باره مسافرت اعلیحضرت باروپا وروابط ایران و عراق گفتگو میکردند.جشن دیشب سفارت عراق در حقیقت‌جشن ورود مجدد اعضای این سفارت در محفل دیپلماتهای خارجی مقیم‌تهران بودزیرا پس از کودتای ۱٤ ژوئیه دیپلماتهای عراقی از شرکت درجشن های سیاسی احتراز میکردند.

وابسته نظامی سفارت عراق‌سرهنك عبدالطیف که یکی از افسران برجسته ارتش عراق است از مدعوین‌پذیرائی گرمی مینمود .

آقای نخست‌وزیر هنگام ورود مدتی باسفیر عراق مذاکره نمود .

یکی از حضار در جشن دیشب بخبرنگار ما میگفت آقای جمیل‌بهترین دیپلماتی بودکه جمهوری عراق‌ممکن بود بایران اعزام دارد .

موضوع دیگری که درضیافت‌دیشب جلب‌توجه نمود حضور سفیر مصر د راین‌مجلس بود گفته میشد بعلت تیره بودن روابط بین جمهوری‌متحده وعراق سفیر مصر در مراسم‌استقبال ا زسفیر عراق شرکت نکرده بود .

در حالیکه کاردار سفارت انگلیس در تهران د راین ضیافت شرکت داشت از سفارت آمریکا و فرانسه دیپلماتی در این مجلس حاضرنبود البته باید بخاطر داشت که چون‌دولت فرانسه باعراق روابط سیاسی‌ندارد لذا دیپلماتهای دو کشور از شرکت د رمراسم یکدیگر خودداری مینمایند.

یکدستگاه ساختمان نوساز مدرن مساحت ۳۲۰ متر دوطبقه‌دارای ۸ اطاق ولوازم برای دفتر کنسولگری نمایندگی یادفتر فنی واقع‌در خیابان پاستور اجاره داده میشود طالبان به‌تلفن ٤۸۳۱۹ مراجعه‌فرمایند.

شوروی اصرارخواهدکرد تالهستان

وچکواسلواکی درکنفرانس ژنو شرکت کنند

ژنو- آسوشیتدپرس- یکی از مقامات عالیرتبه شوروی اظهار داشت که شوروی بزودی‌دست بفعالیت های جدیدی خواهد زد تا لهستان وچکوسلواکی نیز در مذاکرات مربوط به آلمان در کنفرانس ژنو شرکت کنند.

دیپلوماتهای غربی گزارش‌میدهند که گرومیکو موفق شده‌است درمورد دولتهای شرکت کننده‌در کنفرانس، میان کشور های غربی اختلافاتی ایجاد کند .

گرومیکو درنظر دارد روزچهار شنبه (فردا) ازدول غربی‌درخواست کندکه بلهستان وچکواسلواکی اجازه شرکت کامل در کنفرانس ژنو داده شود.

دول غربی در بل پیشنهادخواهند کردکه ایتالیا وبعضی کشور های غربی دیگربه کنفرانس پذیرفته شوند ونمایندگان چکواسلواکی و لهستان باید دراطاق دیگری حاضر شوند وهروقت دول بزرك از آنها برای سخنرانی دعوت کردند، در جلسه حضور یابند .

باطلاع میرساند مراسم هفتم خواهر زاده عزیزم فقید شهید ستوان ۱خلبان مهدی زمردی ازساعت ٤تا٦ بعداز ظهر روز چهار شنبه ۲۹ اردیبهشت ماه‌درامامزاده عبداله برگزار خواهد شد . سرلشگر م .ت .مجیدی

خانواده‌های مجیدی-زمردی- عمیدزاده- عمیدی- بهجت زعیمی -بهاری -سرتیپی -رستار -حصیری-ویسی-پرنیا- روشنیان -بیات‌ماکو-علوی- منیری -انتصار - رضوانی - اعتماد -خوشابی -بختیاری -باطلاع میرساند بمناسبت هفتم شهادت ستوان یکم خلبان‌مهدی زمردی مجلس‌یادبودی از ساعت ٤ تا ٦ بعد از ظهر روز چهار شنبه ۲۹ اردیبهشت در امامزاده عبداله بر پا خواهد بود .

آگهیهای تسلیت

با کمال تاسف در گذشت شهیدناکام سرگرد سیدکاظم عطیفه را ببازماندگان آنمرحوم خصوصا سید حسین و سید باقر عطیفه تسلیت عرض نموده بقاو سعادت آن خانواده را از خداوند مسئلت مینماید .

از طرف افسران و کارمندان کلانتری ۱٦سروان‌اعلامی

سرکارسرهنك مسعود حریری

با نهایت تاسف مصیبت وارده به آن دوست گرام را صمیمانه تسلیت عرض میکنیم .

سرهنك احمدی -سرهنك مرادیان -سرهنك صمدیانپور- سرهنك کیانی -سرهنك میردامادی -سرهنك صمصام- سرگرد معتمدی . آ-۵۰۵۹

جناب آقای حاج محمد جواد حریری نائب‌رئیس محترم اطاق بازرگانی

فوت مرحوم حاج محمود حریری اخوی را به جنابعالی‌و اخوان و خانواده محترم تسلیت گفته بقاء عمر و عزت آن فامیل محترم را از درگاه حضرت احدیت خواستاریم .

آ-۵۹٤٤ اتحادیه صنف‌دلال تهران

دبیرخانه اطاق بازرگانی تهران

فوت مرحوم حاجی محمود آقا حریری را به جناب آقای محمد جواد حریری نائب رئیس اطاق بازرگانی صمیمانه تسلیت میدهد . در این مصیبت با خاندان جلیل حریری شریك سعادت و سلامتی بازماندگان آنمرحوم را از خداوند مسئلت مینماید .

محمود نیك پور -علی صدیق -حسن محمدی -عباس دبیرسیاقی -حسن وکیلی -ژان ابراهیم فریدی -اسداله فخیم -حسن میرمبین -عیسی نصیری -منوچهر رضوی - منصور گرامی -حسین شایگانفر آ-۵۹٤۰

فوت مرحوم حاج‌محمود آقا حریری را به جناب آقای محمد جواد حریری نائب‌رئیس معظم و محبوب اطاق بازرگانی تهران صمیمانه تسلیت عرض مینمائیم .

خدمتگذاران اطاق‌بازرگانی‌تهران: محمد عسگری- حسن بابائی -محمد رسولی -حسین عسگری -باقر احمدی - خان علی رسولی -عباس مزلقانچای -قربان فتح‌الهی - عباس اسمعیلی -علی اکبر فرقه دان آ-۵۹٤۲

افسران، کارمندان،افرادکلانتری ۱۹ شهادت جانگدازفقید سعید سروان عطیفه را که در راه انجام وظیفه شهید گردید بپدر و برادر و همسر آن مرحوم تسلیت گفته بقاء خانواده آن شهید را از خداوند مسئلت دارند

آ-۵۰۷۷ کلانتری ۱۹- سروان مسکوکی

افسران و کارمندان و مامورین کلانتری نیاوران‌شهادت سروان سید کاظم عطیفه را با قلبی مملو از اندوه بعموم همقطاران و باز ماندگان آن مرحوم بویژه بپدر و برادر داغدارش تسلیت عرض مینمایند .

کلانتر نیاوران -سروان سید ابوالحسن قائم مقامی

تیمسار سرتیپ پیروز فر

بانهایت تاسف در گذشت شادروان ابوی ارجمندآن تیمسار را تسلیت عرض نموده سلامت و بقاء عمر خاندان جلیل را از خداوند متعال مسئلت دارد .

آ-۵۰۲۳ سرهنك غلامرضا روزپی

افسران وکارمندان ودرجه داران وافراد کلانتری ۱۲ شهادت‌جانگدازسرکارسروان کاظم‌عطیفه‌رابعموم‌خانواده آن مرحوم و جامعه پلیس تسلیت عرض مینمایند .

آ-۵۰۲۵ رئیس کلانتری ۱۲-سروان اسکندری

افسران ،کارمندان، مامورین کلانتری بخش ۱۵

شهادت جانگداز سرکار سروان سید کاظم عطیفه‌رابعموم بازماندگان آن شادروان بخصوص برادر و همسر داغدیده‌اش تسلیت عرض میکنند . سروان‌سیاسی‌پور

افسران و کارمندان و افرادکار گزینی اداره پلیس تهران با نهایت تاسف‌شهادت جانگداز شادروان سروان‌سیدکاظم عطیفه رئیس کلانتری ۱۱رابعموم بازماندگان آن مرحوم بویژه جناب آقای سید حسین عطیفه وجناب آقای سیدباقر عطیفه پدر و برادر آن فقید سعید تسلیت عرض می‌نمایند.

آ-۵۰۳۵ سروان پویان

مرك جانگداز افسر شهید جناب سروان سید کاظم‌عطیفه راکه درحین‌انجام وظیفه‌شربت‌شهادت نوشیده به‌بازماندگان آن مرحوم خصوصا آقای سید باقر عطیفه همکار عزیزمان تسلیت عرض نموده بقای عمرآن فامیل محترم را ازدرگاه احدیت خواهانیم.

مهندس پرویز بیات -عباس غفاری -محمدعلی لواسانی- مهندس یونس روحانی منش-مهندس هوشنك مقبلی - مهدی نجم‌آبادی-مصطفی توتونچیان-محمودراك -عبدالحسین قادری آ-۵۹۳٦

تیمسار سرتیپ پیروزفر

باکمال تاسف درگذشت ناگهانی مرحوم حاج میرزا محمدخان پیروزفر رابه‌جنابعالی تسلیت عرض نموده بقای عمر بازماندگان آن فقید سعید رااز درگاه ایزد متعال‌مسئلت دارند. حاج‌محمود فلاح- حاج‌اسمعیل فلاح- ستوان ۲داود فلاح- ابراهیم فلاح آ-۵۰٤۷

بانهایت تاسف در گذشت ستوان یکم هوائی زمردیان را بخا نواده های محترم زمردیان تیمسار مجیدی وبهجت تسلیت میگوئیم. فخری بهزادی -محمدعلی‌اشرف‌زاده

هیئت تحریریه مجله اطاق بازرگانی تهران

فوت مرحوم حاجی محمود آقا حریری را به جناب آقای محمد جواد حریری نائب رئیس اطاق بازرگانی تهران صمیمانه تسلیت میدهد و از خداوند سلامت و سعادت بازماندگان را مسئلت داریم . آ-۵۹۵۸

بقیه آگهیهای تسلیت درشماره فردا

تیم شهربانی از نیروی هوائی شکست خورد

درمسابقه هیجان‌انگیز تیمهای نیروی هوائی وشهربانی پای اسدالهی فورورد شهربانی شکست

ساعت چهار بعداز ظهر دیروز مسابقه فینال فوتبال کاپ فیات حذفی ارتش بین تیم های شهربانی ونیروی هوائی دراستادیوم امجدیه بداوری آقای یزدانی وکمك داوری دوگل‌بدروازه شهربانی واردساخت آقایان نیك رفتار وفیروزفر انجام گردید.

نیمه اول مسابقه تیم نیروی‌هوائی نیمه دوم بازی مسابقه بسیارخشن شده بود. درلحظات اول هاف تیم پائی ستوان اسدالهی فورواردسنتر شهربانی شکست وبلافاصله پس از چند دقیقه دیگر ستوان میرزا بعلت خلاف درمسابقه از مسابقه اوت شد وتیم شهربانی با۹ نفر مسابقه راادامه داد درلحظات آخر مسابقه نیز موفق شدیك گل به دروازه نیروی هوائی وارد سازد. ومسابقه دیروز دوبریك بنفع‌نیروی هوائی خاتمه یافت.

درمسابقه دیروزتیم شهربانی با نفرات جوانتری بمیدان آمده بودو بسیار خوب بازی کرد در خاتمه مسابقات کاپ فیات و۱۸ مدال‌نقره بوسیله آقای کاشانچی بقهرمانان داده شد ضمنا ازطرف فدراسیون فوتبال ارتش کاپ حذفی واحدهای ارتش و۱۸ مدال نقره بوسیله‌تیمسار سرتیپ نوربهشت عضو انجمن ورزشی ارتش بقهرمانان برنده داده شد.

درمسابقه فوتبال نیروی هوائی باشهربانی پای ستوان اسدالهی دراثر ضربات وارده شکست

ورزشی

فرهنگی

جشن تولد امام هشتم

آقای کوثری مدیر کل فرهنك استان تهران بمدارس دستور داد تا عصر امروز مجالس جشنی بمناسبت‌تولد امام هشتم شیعیان برپا گردد اغلب دبستانهاو دبیرستانهای تهران و شمیران باکمك‌اعضای انجمن های همکاری خانه و مدرسه مجالس جشن وسرور وشادمانی برپا مینمایندچندتن از خطبای وزارت فرهنك‌نیز در این جشن‌ها شرکت‌کرده وبمناسبت روز تولد حضرت ثامن الائمه سخنرانی هائی ایراد کردمو فضائل و مناقب حضرت رضا راتشریح خواهند کرد.

مبارزه دوستانه

در مسابقه دوستانه کشتی که بین قهرمانان کشتی باشگاه های تهران جوان و نیروی هوائی در ۶ وزن در محل باشگاه تهران جوان انجام ودر نتیجه سه بر سه مسابقه مساوی خاتمه پیدا کرد.

امروز خیام زنده میشود

امروز نیشابوریها گرد آرامگاه خیام جمع میشوند تادر مراسم زدن اولین کلنك بنای یادبود شاعر وحکیم بلند پایه شهر خودشرکت نمایند.

چون کار نقشه کشی وخاك برداری این بنا تمام شده وبهمین جهت برای ساعت ۵ بعداز ظهر امروز آقای برهمند فرماندار نیشابور ازوجوه طبقات نیشابور دعوت کرده تادرباغ امامزاده محروق بیرون شهر درکنار مزار خیام گرد آیند.

آقای جعفری استاندار خراسان نیز عصر امروزبه نیشابور خواهد آمد تادراین مراسم شرکت کند.

بنای یادبود خیام از ساختمان های ظریف ومحکمی است‌که از معماری دوره سلجوقیان‌اقتباس شده وساختمان بدنه‌آن مشبك وبرنك‌فیروزه‌ای بابتون مسلح خواهد بود باین ترتیب پس از قرنها امروز مجددا خاطره خیام‌رباعی سرای بزرك جهان زنده میشود.

آغاز فعالیت مرکز فنی ونك

بطوریکه قبلا اطلاع دادیم گارخانه ونك از طرف سازمان برنامه بوزارت فرهنك واگذار شده و بزودی مقدمات تحویل این کارخانه‌بوزارت فرهنك فراهم خواهد شد.

امروز آقای محسن کلانتری مدیر کل حرفه‌ای وزارت فرهنك اظهار داشت پس از تحویل کارخانه محل‌مزبور تبدیل بیك مرکز آموزشی بزرك خواهد شد و از این پس‌کلیه احتیاجات وزارت فرهنك از قبیل‌میز وصندلی وبخاری و غیره منحصراردکارخانه مزبور تهیه خواهد شد وهمه ساله گروه کثیری از فارغ‌التحصیلان‌هنرستانها نیزدر این کارخانه کار آموزی خواهندکرد. بعلاوه درنظراست‌درکنارکارخانه دوباب مدرسه مجهز بنا گردد و یك باغ‌نمونه کشاورزی نیز احداث شود.

مسابقه فینال فوتبال دسته سوم باشگاهها

مسابقه فینال فوتبال دوره‌ای دسته سوم باشگاههای تهران بین دو تیم بوستان وتاج ۳ در زمین امجدیه انجام گردید ودر نتیجه‌تیم‌بوستان۳بر۲ بر تیم تاج ۳پیروز شهو مقام اول را دردسته سوم بدست‌آوردواین دو تیم برنده در مسابقات میرماه سال ۳۸ جایگزین ردیف ۹و ۱۰ دسته دوم باشگاههای تهران خواهند شد. و تیم های نهم و دهم مسابقات دسته دوم در دسته سوم‌قرارخواهند گرفت‌در خاتمه مسابقات‌جوائز قهرمانان فوتبال هردو باشگاه بوسیله سرتیپ وارطانیان معاون فدراسیون فوتبال کشور توزیع شد.

بگو من چیستم

بگو اسم چیست؟

چون علاقمندان محترم باندازه لزوم ازخواص بهداشتی من آگاه شده‌اند بنابراین ـ من:

روز پنجشنبه ۳۰ اردیبهشت

اسم خودرا برای اطلاع عموم اعلام میدارم

جوابهای صحیحی‌که تاآخر وقت روز چهارشنبه ۲۹ اردیبهشت بدفتر کانون آگهی آوا لاله‌زار یا صندوق پستی ۱۱۴۳ رسیده باشد در قرعه‌کشی شرکت داده خواهد شد. آـ۵۹۸۴

دانشگاه فنی خاورمیانه در آنکارا

باطلاع عموم میرساند که عده محدودی ازدانشجویان ایرانی را برای ادامه تحصیل میپذیرد ـ دانشجویان مزبوردردانشکده های‌علوم‌اداری ـ مهندسی ـ معماری ـ علوم اجتماعی وادبیات مشغول تحصیل خواهندشد.

مسابقه ورودی درتاریخ۲۱ماه مه (۳۰اردیبهشت ماه۱۳۳۸) بعمل خواهدآمد. محل امتحان درسفارت‌کبرای ترکیه خواهد بود.

برای تحصیل اطلاعات لازم‌جهت امتحان‌ورودی سال تحصیلی ۱۹۵۹ داوطلبان باید بسفارت کبرای ترکیه مراجعه نمایند. آـ ۴۹۱۳

برای اولین بار درایران یك مسابقه باموتور وسپا محکم‌ترین موتور دنیا اجرا میشود

از ساعت ٤بعداز ظهر روزچهارشنبه ۲۹ اردیبهشت‌ماه برای اولین مرتبه درایران‌مسابقه ٤۰۰متربا مانع‌با موتورسیکلت وسپا زیر نظر فدراسیون دوچرخه‌سواری‌کشور دراسپرس جلالیه انجام می گرددازطرف کلوپ وسپا جوائز گرانبهائی دراختیار فدراسیون گذارده شده که‌پس از پایان مسابقه ببرندگان اهداء میگردد ـ فراموش نکنید در مسابقه کلوپ وسپا شرکت کنید. آـ۴۹۵۱

برنامه امشب سینما ایفل عالیترین فیلم کمدی‌ـبنام زیبای زیبایان ـ باشرکت جینالولوبریجیدا ـ ویتوریو گاسمن

۱ـ۳ آـ۳۹۲۲

شهربانی ازخانواده مقتول سرپرستی مینماید

بقیه ازصفحه اول

رئیس جدید کلانتری یازده

را فراهم کند و سرپرستی ومراقبت در تربیتو تحصیل فرزندان سروان عطیفه را شهربانی کل بعهده‌گیرد.

رئیس شهربانی وپرونده سروان عطیفه

ساعت یك و نیم بعد از ظهردیروز تیمسار سپهبد علوی مقدم رئیس شهربانی کل کشور که در التزام ملوکانه بودند بدون اطلاع قبلی با هواپیما وارد فرودگاه مهر آباد شد و ساعتی بعد در دفتر کار خود در شهربانی کل کشور حاضر شده و بلافاصله پرونده قتل سروان‌عطیفه رئیس کلانتری یازده‌را مورد مطالعه قرار داد.

رئیس شهربانی کل کشور دستور داد که از طرف‌شهربانی‌نیز کمك قابل توجهی ببازماندگان سروان شهید انجام گردد.

بقراریکه خبرنگار ما کسب‌اطلاع کرده است از طرف شهربانی‌تصمیم گرفته شده است برای رفاه کامل خانواده سروان عطیفه اقداماتی‌انجام شود ودر درجه اول برای همسر و فرزندان وی خانه‌ای تهیه گرددتا از اجاره نشینی خلاص شوند.

رئیس شهربانی در منزل‌سروان عطیفه

صبح امروز تیمسار سپهبد علوی مقدم در منزل سروان شهید عطیفه حضور یافت و ضمن ابلاغ تسلیت ومراحم‌شاهنشاه‌بهمسرو بازماندگان سروان عطیفه اظهار داشت :شاهنشاه بمن دستور فرمودند که همه گونه وسائل راحتی شما را فراهم کنم و شخصا رفاه فرزندان این افسر شهید را سرپرستی نمایم . برای من موجب نهایت افتخار است که تحت توجهات اعلیحضرت همایون شاهنشاهی مسئولیت سرپرستی بازماندگان یکی از افسران لایق شهربانی را بعهده داشته باشم و اطمینان میدهم که شهربانی کل کشور خدمات این افسر شهید را فراموش نخواهد کرد و من بنحو اکمل واتم دستورات ذات ملوکانه را اجرا خواهم کرد.

اعتراف صریح

امروز پروندهٔ سید حسین غروی قاتل مرحوم سروان عطیفه از دادسرای تهران بدادسرای استان فرستاده شد همراه پرونده مزبور ماموری که آلات و ادوات جرم را در دست داشت حرکت میکرد.آلت مهم جرم عبارت از کارد بلندی بود که در روزنامه‌ای پیچیده‌شده بود و دیگر اثاثیه جیب قاتل بود که در کاغذ جداگانه‌ای قرار داشت.

پروندهٔ مزبور از بیست صفحه‌متجاوز نیست و اظهارات نامبرده درمراحل بازپرسی بقدری صریح بوده که‌در همان چند صفحه مختصر پرونده ارتکاب قتل بوسیله سید حسین غروی روشن و صریح است. این پرونده در دادسرای استان بلافاصله مورد مطالعه آقای دکتر مجتهدی قرار گرفت و وی دستور داد که هرچه زودتر پرونده نزد آقای‌اشرف سمنانی رئیس کل دادگاههای‌استان فرستاده شود .شخصی که پرونده را در دست داشت بلافاصله بدفتر رفته و پس از لحظه‌ای پرونده را نزد آقای اشرف سمنانی برد و ایشان بمطالعه‌پرونده مشغول گردید.

روحیه قوی قاتل

خبرنگار ما امروزبا مطالعه‌پرونده کسب اطلاع کرد که روحیه قاتل در کلیهٔ مراحل بازپرسی فوق‌العاده قوی بوده و صریحا اقرار کرده‌که من سروان عطیفه را کشتم.

از اعدام نمیترسم

قاتل در زندان بمامورین گفته است که من از اعدام نمیترسم ولی تصمیم دارم در دادگاهی که برای محاکمه‌ام تشکیل میشود لااقل‌یك هفته صحبت کنم و علت قتل‌سروان عطیفه را موبمو تشریح کنم .بقرار اطلاع قاتل در زندان فوق العاده خونسرد است.

لااقل بیست روز

طبق قانون پس از ارجاع پرونده قوی و اظهارات متهم در مراحل تحقیق باندازهٔ صریح است که کوچکترین نکته ابهامی دربارهٔ قتل مرحوم عطیفه بوسیله سیدحسین غروی باقی نمیگذارد.

علل مشدده

امروز در دادگستری گفته میشد که یکی از علل مشدده مجازات قاتل عطیفه اینستکه نامبرده در حین انجام وظیفه افسری را بقتل رسانیده بنا براین دادگاه هیچگونه تخفیفی برای وی قائل نخواهدشد و او را باشد مجازات محکوم خواهد کرد.

شعبه ۲، دادگاه جنائی

آخر وقت امروز پرونده قتل سروان کاظم عطیفه از طرف رئیس کل دادگاه های استان بشعبه دوم دادگاه جنائی فرستاده شد.

ریاست این دادگاه را آقای احمد معاونزاده عهده دار است‌ومستشاران دادگاه عبارتند از آقایان ناصرشیلاتی یوسف صوفی ، نصیر هرندی‌وبهمن نیاکان

آقای معاونزاده‌رئیس‌دادگاه‌بخبرنگار ما گفت : دادگاه باین پرونده از لحاظ اهمیت در خارج از نوبت رسیدگی می کند.

من‌شاهد کشته‌شدن رئیس بودم

آقای عباس صفائی‌راننده اتومبیل جیپ کلانتری که مرحوم سروان کاظم عطیفه رابرای گشت برده‌بود اظهار میداشت: ساعت شش‌ونیم صبح سروان عطیفه بکلانتری آمد وبعداز چندساعت کار در کلانتری درساعت ۹بطرف شهربانی رفتیم ومدت دوساعت نیز سروان در خیابان شاه سرپاسبانی در حالیکه پیرمردی راهمراه داشت بمارسید واظهار داشت که‌این پیرمردتریاك وسوخته دارد وچند لحظه قبل اورا درقهوه‌خانه‌ای دستگیر کرده‌ام. رئیس پیرمردمزبور رابداخل‌اتومبیل جیپ انداخت وگفت بطرف خیابان نواب شمالی بروم تاتعرفه پاسبانان بست خیابان مزبور را امضاء کند دربین راه پیرمرد میگفت که فاچاقچی نیست وچون بادرورده‌دارد برای استفاده خودش چندمثقالی تریاك خریده است و رئیس اظهار میداشت که اگر در کلانتری‌معلوم شد که تو مریض هستی آزادت خواهم کرد والا بدادسرا میروی.

کاغذ برای صورت مجلس

در این موقع از انتهای خیابان شاه وارد خیابان نواب شمالی شدیم و در انتهای‌خیابان مزبور تعرفه پاسبان پست را رئیس امضاء کرد و بطرف پائین سرازیر شدیم‌هنوز بچهار راه شهرداری نرسیده بودیم که اجتماع عده‌ای در مقابل مغازه قصابی توجه رئیس را جلب کرد و اظهار داشت اتومبیل را مقابل جمعیت نگهدارم و او بلافاصله از اتومبیل جیپ پیاده شده به دو نفر بنام یداله فاضلی و جواد اسدی‌که مشغول نزاع بودند نزدیك شد در دست یکی از آنها کاردی بود که رئیس بمحض رسیدن کارد وی را گرفت و پاسبان پست پول داد که برای تهیه صورت مجلس کاغذ بخرد وبعد از سئوالاتی هر دو را بداخل اتومبیل جیپ راهنمائی کرد ولی هنوز این دو نفر سوار جیپ کلانتری نشده بودند که جوان‌بلند قدی جلو آمده و خطاب برئیس اظهار داشت :اینها را کجا میبری رئیس گفت :اینها را برای آشتی دادن بکلانتری میبرم ولی جوان مزبور درحالیکه سعی میکرد مانع انجام وظیفه رئیس شود گفت :این کارها مربوط بشما نیست و هر دو از دوستان و همشهریان من میباشند خودم آنها را آشتی خواهم داد رئیس که در این موقع از فضولی بیجای وی بشدت ناراحت و تقریبا عصبانی شده بود گفت پس معلوم میشود تو هم در این جریان‌دخالت داشته‌ای شما هم بکلانتری بیائید تا تکلیفتان معلوم شود».

یکی فرار کرد

در این گفتگو بودیم که جواد اسدی یکی از منازعین‌از موقعیت استفاده کرده و متواری گردید و بالاخره رئیس یداله فاضلی واین جوان را سوار جیپ کردو آنها باتفاق پیر مرد تریاکی که از اول

بقیه در صفحه ۱۹

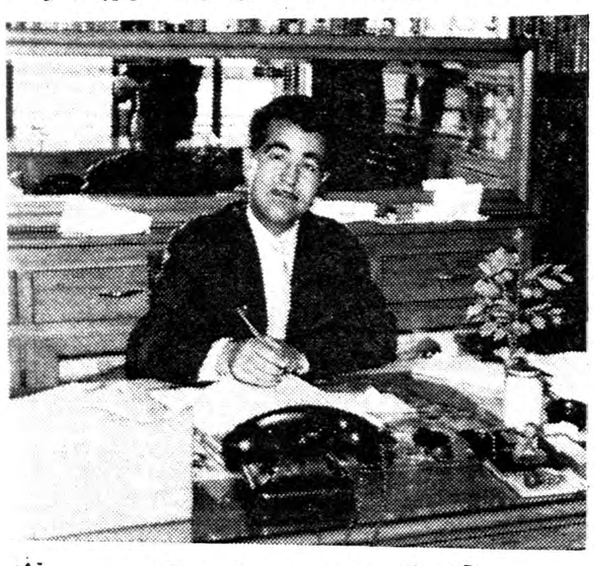

آقای دکتر روئین‌تن مدیر داروخانه کیان

... صدای این‌افسرضعیف ورنگش پریده بود وناله‌های کوتاهی میکرد

صورت مجلس

ساعت یك بعد ازظهر روز ۳۸٫۲٫۲۵ اشیاء همراه سروان‌سید کاظم عطیفه رئیس کلانتری ۱۱ در حضور امضاء کنندگان ذیل بشرح زیر بوده است : دستمال یکعدد. خودنویس یکعدد. سویچ یکعدد . عینك پنسی یکعدد.مهرکلانتری یکعدد . ساعت ناوزر یکعدد .لباس کامل شهربانی یکدست. پول چهل ریال. یك تکه نان محتوی پنیر و تخم مرغ.

ستوان یکم فاضلی ـ علی غرشی ـ علاءالدین شکوری.

کلیه اشیاء فوق بغیر از لباس افسری و کفش و کراوات و پیراهن که قبلا در موقع حمل به بیمارستان شهربانی تحویل آقای ستوان غلامیان رئیس دفتر کلانتری داده شده باینجانب تحویل گردید .

ستوان فاضلی

۳۸٫۲٫۲۷

راننده جیپ رئیس کلانتری در محل واقعه جریان را برای خبرنگار ما تعریف می کند

پرونده کار کنان سفارت شوروی

بقیه ازصفحه اول

جیپ شماره ۱۵۷ سرویس سفارت شوروی

است واتومبیل جیپ نیزتا تعیین تکلیف راننده وسرنشین‌آن‌توقیف خواهد بود.

اعضای سفارت در بازپرسی

ظهرامروز سه نفر از اعضای‌سفارت شوروی که یکی از آنها بزبان فارسی آشنائی داشت در شعبه ٤ باز پرسی حاضر شدند تا پیرامون چگونگی توقیف دو نفر مذکور و اتومبیل جیپ توضیحات تازه‌ای‌اخذ کنند. چون آقای مهرنیا بازپرس مربوطه بمنظور انجام تحقیقات‌پرونده دیگری در اطاق نبود از طرف آقای حاج شریفی منشی بازپرسی باین سه نفر گفته شد که اتومبیل‌جیپ در توقیف است و تا صدور دستور کتبی از طرف مقامات دادرسی‌ارتش در توقیف خواهد ماند.

یکی از این سه نفر از منشی بازپرسی سئوال کرد که این دونفر به چه ترتیب آزاد خواهند شد.منشی بازپرسی جواب داد که پرونده امر بدادرسی ارتش‌فرستاده‌شدهو آزادی این دو نفر بهر ترتیب موکول به صدور دستور مقامات دادرسی‌ارتش میباشد.

یکی از اعضای سفارت موقع‌خروج ازبازپرسی‌دربرابرسئوال خبرنگارما در باره سمت دستگیرشدگان گفت: یکی از آنها راننده سفارت است. ودیگری نامه رسان سفارت است.

گونی لاك ومهر شد

ساعت یازده .صبح امروز اوراق مکشوفه درجیپ که‌پس از جمع‌آوری در اختیار باز پرس شعبه ٤ قرار گرفته بود بدستور بازپرس مربوطه در یك گونی لاك ومهر شد. این بسته در حدود ۱۵ کیلو وزن داشت وپس از صدور نامه رسمی از طرف دادسرای تهران پرونده بعلت عدم صلاحیت دادسرا همراه گونی‌لاك‌و مهر شده محتوی اوراق‌روانه‌دادرسی ارتش گردید.

نامه‌سفارت بدادستان تهران

بقرار اطلاع ازطرف سفارت‌شوروی نامه‌ای بدادستان تهران‌نوشته شده است .دراین نامه سفارت شوروی تقاضا کرد ماست که جیپ شماره ۱۵۷ سرویس راکه توسط مامورین توقیف شده‌واینك در دادگستریست بسفارت تحویل داده شود.

رد اعتراض

امروز خبرنگار ما کسب اطلاع کرد که وزارت امور خارجه اعتراض سفارت شوروی مبنی بر بازداشت دو نفر عضو آن سفارت را وارد ندانسته و رد کرده‌است.

توضیح آنکه پس از بازداشت جیپ سرویس سفارت شوروی و سرنشینان آن کاردار سفارت‌شوروی به وزارت خارجه آمده و در ملاقات با رئیس اداره دوم سیاسی نسبت به بازداشت آندو نفر اعتراض کرده است و در این ملاقات رئیس اداره دوم سیاسی جواب داده است که عمل مامورین سفارت شوروی خلاف قانون بوده و باین جهت بایستی طبق‌قوانین کشور ایران تحت‌تعقیب قرار گیرند.

دستگیر شدگان توفیق وعادل نام دارندو هریو درسفارت شوروی مشغول کار میباشند. مامورین انتظامی ضمن دستگیری آنها مدارکی‌نیزبدست آورده‌اند که ضمیمه پرونده میباشد.

قرار عدم صلاحیت

ضمن تحقیقاتی که بازپرس‌ازعادل وتوفیق بعمل آورد باتوجه به‌اوراق پرونده جرم ازنظر قوانین کشور محرزشناخته شد. زیرا نامبردگان درحین پخش اوراق دستگیر شده بودند وبعلاوه مقداری ازاوراق نیز درپرونده ضبط بود بقرار اطلاع‌در این اوراق مطالبی اهانت آمیزعلیه دولت ومصالح عمومی مملکت ذکر شده است.

آقای مهرنیا بازپرس مربوط در اینباره اظهار داشت: چون اتهام دستگیرشدگان پخش اوراق‌مضره علیه مصالح مملکتی بوده پس از تحقیقات ازمتهمین ومطالعه پرونده جرم منطبق باموادی ازقانون‌جرائم برضد امنیت مملکت تشخیص‌داده شد وباستناد قانون تشکیل‌سازمان امنیت، دادستان تهران صالح‌جهت رسیدگی‌شناخته نمیشود ودادرسی ارتش صلاحیت رسیدگی به اتهام آنانرا دارد وبهمین جهت ازطرف اینجانب قرارعدم صلاحیت مبنی‌بر رسیدگی باتهام نامبردگان صادر گردید تاپس از موافقت دادستان پرونده بمراجع صالحه فرستاده شود.

دادستان موافقت کرد.

بطوریکه خبرنگار ماباطلاع یافته است پس ازمذاکراتی که‌بین‌آقای شریف دادستان تهران وباز پرس شعبه چهار پیرامون نحوه‌رسیدگی به پرونده واظهار نظربازپرس بعمل آمد دادستان تهران باقرار صادره ازطرف بازپرس موافقت کرد وامروز پرونده همراه هردومتهم تسلیم دادرسی ارتش خواهد شد.

جیپ سرویس

اتومبیل جیپ خاکستری رنك شماره ۱۵۷ سرویس‌که متهمین بوسیله آن به پخش اوراق‌مبادرت کرده بودند پس ازدستگیری و بازداشت متهمین تحویل دادگستری شده ودرپشت دربازداشتگاه کاخ دادگستری در قسمتی که مشرف بدر پزشکی قانونی است متوقف

بگو من چیستم

بگو اسم چیست؟

چون علاقمندان محترم باندازه لزوم ازخواص بهداشتی من آگاه شده‌اند بنابراین ـ من:

روز پنجشنبه ۳۰ اردیبهشت

اسم خودرا برای اطلاع عموم اعلام میدارم

جوابهای صحیحی‌که تاآخر وقت روز چهارشنبه ۲۹ اردیبهشت بدفتر کانون آگهی آوا لاله‌زار یا صندوق پستی ۱۱۴۳ رسیده باشد در قرعه‌کشی شرکت داده خواهد شد. آـ۵۹۸۴

شهربانی ازخانواده مقتول سرپرستی مینماید

بقیه ازصفحه هجدهم

در داخل جیپ بود در قسمت عقب اتومبیل جیپ نشستند و رئیس گفت بطرف کلانتری حرکت کنم ضمنا بیکی از کاسب های محل‌هم گفت که اگر پاسبان پست آمد بگوئید جریان را صورت مجلس کرده بکلانتری بیاورد.

نامرد چرا اینطور زدی

رئیس روبمن کرده گفت جیپ را روشن کن‌من اتومبیل جیپ را روشن کردم و میخواستم دور بزنم که غفلتا صدائی آمدورئیس سرش را بعقب برگرداند و گفت: نامرد چرا اینطوری زدی و بلافاصله خون سرتا پای رئیس را گرفت و رئیس‌درحالیکه دستش رابگردنش گرفته بود میخواست از اتومبیل جیپ پیاده شود که ضارب دوباره دستش بالا رفت و ضربه دیگری فرود آورد ولی رئیس فورا پیاده‌شده بودو باو نخورد دراین موقع ضارب چشمش بمن افتاد و چاقو را بلند کرده و بشدت بطرف من حمله کرد و من از شدت عجله در حالیکه اتومبیل جیپ روشن بود آنرابداخل جوی کنار خیابان انداختم‌و در نتیجه ضارب تعادل خود را ازدست دادو بداخل جیپ‌افتادو ضربه هم‌بمن نخورد.

آرام‌و خونسرد

من فورا از اتومبیل پیاده شدم دراین موقع عده کثیری از مردم اطراف ما را گرفته بودند و عده‌ای نیز دنبال سروان بطرف دواخانه رفته بودند هنوز ضارب نتوانسته‌بود کاملا تعادل خود را حفظ کند گفتم که اگر از اتومبیل پیاده شودشلیك خواهم کرد ولی او بدون اینکه برو ی‌خود بیاورد چاقو رادر جیب خود گذاشت‌وآرام‌در گوشه‌اتومبیل نشست دراین موقع پاسبان پست رسید و باو گفتم که این مردرئیس را مجروح کرده‌است پهلوی او بنشین تا بکلانتری برویم و وقتی از حال رئیس پرسیدم پاسبان‌مزبور اظهار داشت که با یك‌اتومبیل فولکس واگن بطرف بیمارستان رفت بلافاصله من باتفاق پاسبان میر صادق غروی ضارب سروان عطیفه را بطرف کلانتری آوردیم.

لحظات هیجان انگیز

مدیر داروخانه کیان لحظات‌هیجان انگیزی را شرح میداد او میگفت: نزدیك ظهر افسری که خون از گردنش بشدت جاری بود وارد دواخانه شد و گفت آقا جان لطفا جانم را نجات بده و زخم مراپانسمان کن ،قیافه این افسر درآن موقع بقدری تاثر انگیز بود که من‌نزدیك بود گریه کنم . صدای او ضعیف و رنك صورتش پریده بود ، لحن او ملایم و تقریبا جنبه التماس‌داشت و دستش را روی گردنش گرفته و ناله های کوتاهی میکرد. من دست بکار شدم و وسائل لازم را آماده کردم وقتی محل زخم را دیدم آنوقت رنك از روی من پرید زیرا محل زخم بقدری عمیق بود که‌هیچ کاری از دست من بر نمی‌آمد رو باو کرده گفتم جناب سروان باید ببیمارستان بروی . در این موقع قیافه سروان باندازه‌ای رقت‌انگیز بود که اشك از چشمان من جاری شد ،بهر حال او با قدمهای لرزان از داروخانه خارج شد و لحظه‌ای بعد اتومبیل فولکس واگنی سر رسید واو راسوار کردو برد.

کنفرانس کلانتری‌های تهران

دیروز کنفرانس هفتگی روسای کلانتریهای تهران دراداره پلیس تهران درحضور تیمسار سرتیپ شاه خلیلی تشکیل شد. در این کنفرانس پیرامون قتل سروان عطیفه رئیس کلانتری یازده‌مطالبی ایراد شد ودرباره علل وجهات‌این حادثه مذاکراتی صورت گرفت.

چرا بازرسی بدنی نکرد

امروز رئیس یکی‌از کلانتریهای تهران گفت:حادثه قتل سروان عطیفه شدیدا موجب تاثرهمکاران وی شده است وکشته‌شدن این افسر جوان تااندازه‌ای نیز نتیجه خوشبین بودن وی بود زیرا سروان عطیفه پس‌از آنکه‌سید حسین غروی (قاتل) رابداخل جیپ فرستاد ازاو بازرسی بدنی نکرد وعلاوه براین از دستبندهائی که‌در اتومبیل‌رئیس کلانتریست استفاده نکرد وقاتل فرصت کرده ناجوانمردانه از پشت ویرا مورد حمله قرار داد. افسر مزبور سپس اضافه کرد شایدعلت این خوشبینی آن بوده که بخش یازده چون منطقه آرامیست وکمتر درآن چاقوکشی ونزاع روی میدهد سروان عطیفه انتظار این عمل ناگهانی رانداشت.

رئیس جدید کلانتری

از دیروز آقای سرگرد گلباز بجای سروان شهید کاظم عطیفه بریاست کلانتری یازده منصوب شد.

تصمیم بنیاد پهلوی

خبرنگار ما کسب اطلاع کرده است که‌از طرف بنیادپهلوی مقرر شده‌است که‌اطفال خردسال سروان شهید لاله‌ونادر مواظبت شوند و مخارج تحصیلی آنها تاپایان‌دوره تحصیلی از طرف بنیاد پهلوی پرداخت گردد.

جلسه علنی سنا

روز شنبه ساعت ۹ صبح جلسه علنی مجلس سنا تشکیل میشود.

برای ضریح حضرت رضا

بانو شمس‌الملوك آزادراد مبلغ یکهزار ریال بعنوان هزینه ضریح حضرت امام رضا علیه السلام‌باین اداره فرستاده است که برای حسابداری آستان قدس رضوی فرستاده شد.

تقدیر

آقای علی اصغر آهنچی مدیر دبستان ملی پسرانه نوین از طرف آقای کوثری مدیر کل فرهنك استان تهران مورد تقدیر قرار گرفت .

بدینوسیله باطلاع اهالی محترم خیابان های گرگان ـ ده متری ـکوی صابر و میدان ثریا میرساند که انتخابات انجمن محلی در تاریخ جمعه ۳۱ر۲ر۳۸ ساعت ۸ صبح در محل مسجد اراکیها انتهای خیابان گرگان بعمل خواهد آمد لذااز اهالی محترم خواهشمند است در روز و ساعت مقرر در محل مزبور حضور بهمرسانند .

آ ـ ۵۹۲۶ — رضا آهنکوب ـ سید حسن‌شفائی

عملیات بهداشتی درکارخانه شیر پاستوریزه تهران

در تعقیب تشکیل کمیته عالی بهداشتی در کارخانه شیرپاستوریزه بنابر توصیه و تصمیم این کمیته امروز دو اکیپ مجهز از طرف مرکز مبارزه باسل وابسته به جمعیت شیرو خورشید سرخ در کارخانه حاضر ومشغول رادیو گرافی و تلقیح مایه (توبرکولین) وواکسن (ب.ث.ژ) به کارگران کارخانه شدند .

بررسی تاریخ روابط ایران وشوروی

دورنمائی ازیکرشته مناسبات

بقیه ازصفحه ۱۱

دانست . قشون سرخ ایران را ترك نکرد پیشه‌وری در آذربایجان‌باتکاء قشون سرخ بساط‌حکومت‌خودمختار گسترد . ایرج اسکندری عضو کمیته مرکزی حزب کمونیست توده در جشن مهرگان حزب مزبور با صراحت تمام گفت آنجاحریم امنیت شوروی‌است‌واین خیانتکاران وطن فروش ومزدور بین الملل سوم دعوی رهبر خلق ایران را مینمودند وروزنامه ای‌باسم«رهبر» نشرمیدادند آقای دکتر جیکل در مسکو در لباس ژنرالیسموس استالین ظهور کرده بود ومرتباباواخباری میرسید حاکی از اینکه در آذربایجان غلام یحیی وآرداشس در لیقوان پشت دروازه تبریز مردم را قتل عام کردند پیر مرد هشتاد ساله را کشتند زنها وبچه ها را از دم‌رگبار مسلسل گذراندند .در رضائیه، در اردبیل ،درآستارا ،در مرند ،در مراغه ،در میاندوآب هرکس سر برداشته ببیند این مزدوران‌خیانت‌پیشه چه میگویند وکیستند باگلوله ودشنه او را از پای در آوردند ژاندارمهای بدبخت‌را تکه‌تکه کردند جلوی ارتش ایران را قشون‌سرخ درشریف آباد قزوین سد کرده اجازه نمیداد بکمك هموطنان خودشان بشتابند زیرا که آنجا بنا بگفته ایرج اسکندری و رفقای دیگرش که حالا درجاهای دیگر مشغول دریوزگری از مسکو و اربابان مسکوئی خود هستندحریم امنیت شوروی شده است و آقای دکتر جیکل یعنی ژوزف استالین از این اخبار لذت میبرد و اعصاب خودرا از لذت این اخبار که‌همه‌اش بوی خون میداد تسکین میداد . اینهاست دورنماهائی از روابط‌ایران وشوروی که مانند کرانه افق بهنگام شفق سراسر خونین وسرخ است ومثل اینکه همیشه باید از گوشه افق مناسبات ایران وشوروی قطرات خون از کران شرق و شمالشرق ایران گرفته تا کران شمال وشمالغرب ایران همچنان فرو چکد وما همیشه‌باید دستهای همسایه شمالی خودرا اینطوربه‌بینیم که تا مرفق بخون فرزندان ایران فرو رفته ولی همیشه آرزوی‌تسخیر ایران را با خود به آن ور مرزهای ایران برده است همانطور که‌تزارها بگور بردند وهمانطور که ژوزف استالین بگور برد ...آخر دکتر جیکل سرانجام از کثرت‌جنایات وجرائم انتحار کرد !!

اخرین تغییرات

برنامه سینماها

سینما آسیا
خط سفید ـ باشرکت جینا ـ لولو بریجیدا ـ راف‌والونه ـ ارنوکریزا

سینما متروپل
خط سفید

سینما ایفل
زیبای زیبایان ـ با شرکت جینالولو بریجیدا ـ ویتوریو گاسمن.

سینما تهران
بین بهشت ودوزخ

شرکت واحد احتیاج بکارمند ندارد

نظر باینکه تعداد کارکنان مورد احتیاج شرکت واحد از لحاظ کارمندو کارگرفنی‌ومخصوصا کمك‌راننده و بلیط‌فروش کاملاتامین‌شده وشرکت‌واحد درحال‌حاضرابدا احتیاج‌بکارمند و کارگر ندارد لذا خواهشمند است متقاضیان از مراجعه واتلاف وقت خود و کارکنان شرکت خودداری نمایند و از این تاریخ به تقاضای شغل بهیچوجه ترتیب اثر داده نخواهد شد .

آ ـ ۴۷۹۷ — شرکت واحد اتوبوسرانی تهران و حومه
۲ـ۲

جلسه مجمع عمومی شرکت سهامی معادن خاور درساعت‌پنج‌بعداز ظهر شنبه هشتم خرداد ۳۸ در محل شرکت واقع در خیابان پهلوی کوچه بیمارستان وزیری تشکیل خواهد شد از صاحبان سهام و یا نمایندگان قانونی آنان دعوت میشود که در جلسه فوق‌الذکر حضور بهمرسانند .

دستور جلسه :
۱ـ استماع گزارش هیئت مدیره و تصویب بیلان .
آ ـ ۵۹۶۲

جلسه عمومی شرکت سهامی میناك در ساعت پنج بعد از ظهر یکشنبه نهم خرداد ۳۸ در محل شرکت واقع در خیابان پهلوی کوچه بیمارستان وزیری تشکیل خواهد شد ار صاحبان سهام و یا نمایندگان قانونی آنان دعوت می شود که در جلسه فوق‌الذکر حضور بهمرسانند .

دستور جلسه :
۱ـ استماع گزارش هیئت مدیره و تصویب بیلان .
آ ـ ۵۹۶۰

دعوت ازکارخانجات سنك بری

نظر باینکه محل جدید مرکز ودفتر اتحادیه کارخانجات سنگبری واقع در جاده شهرری سرپل سیمان عصرروز چهارشنبه ۲۹ اردیبهشت ساعت چهاربعداز ظهرافتتاح خواهدشد.

لذا ازعموم آقایان مدیران‌و متصدیان کارخانجات سنگبری خواهشمند است‌در ساعت معین برای شرکت‌در مراسم افتتاح حضور بهمرسانند.

آ ـ ۴۹۹۵ — اتحادیه کارخانجات‌سنگبری

تلگراف شهری

دربارشاهنشاهی ـ رونوشت سازمان بازرسی دربار شاهنشاهی ـ رونوشت جناب‌آقای دکتر اقبال‌نخست وزیر ـ رونوشت مجلس شورای ملی ـ رونوشت سازمان کل امنیت ـ رونوشت‌اداره کل تبلیغات ـ رونوشت دادگاه بخش تهران ـ رونوشت انجمن روزنامه نگاران ـ رونوشت شورای عالی اصناف ـ مستاجرین ملکی آقای دکتررضا نورواقع درخیابان شاه (نادری) برخلاف عدل وبدون صدور قراری مبادرت به تخریب ساختمان خودنموده که دراثرآن هیچگونه تامین مالی وجانی وکسبی نداریم بدین وسیله تقاضای صدور دستورفوری داریم مقامات صلاحیتدار امر مقرر فرمایند که قبلا قرار تضمینی جلوی عملیات تخریب گرفته شود تا تکلیف قانونی اینجانبان‌معین گردد چنانچه دستور فوری واکید برای جلوگیری از تخریب صادر نگردد ناچار سرتاسر خیابان‌نادری‌اعتصاب عمومی خواهد شد .

ازطرف مغازه مخزن نور ناصر کهن زاده ـ ازطرف سیگار فروشی محمود شعبانعلی‌بیك ـ ازطرف کفاشی شایسته اسداله شایسته

آ ـ ۴۹۴۹

آگهی رسمی

از صاحبان سهام‌شرکت سهامی ساختمان های‌کشوری طبق ماده (۳۹)اساسنامه دعوت میشود که‌ساعت۴بعداز ظهر روز سه شنبه ۳۱خردادماه ۱۳۳۸برای شرکت درجلسه مجمع عمومی‌عادی سالیانه در محل شرکت واقع درکوچه فتوحی حضور بهمرسانند.

دستورجلسه
۱ـ استماع گزارش هیئت‌مدیره و بازرس شرکت
۲ـ تصویب طرازنامه سال ۱۳۳۷
۳ـ تامین بازرس شرکت

آ ـ ۵۸۷۸ — هیئت مدیره

سازمان خدمات اجتماعی جوانان یهودایران

اجتماع ماهیانه خودرا درتاریخ شنبه ۱ر۳ر۳۸درطالارکسری خیابان شاهرضا ازساعت ۸ونیم باطلاع اعضاء ووابستگان میرساند.

آ ـ ۵۹۲۸

فیات
FIAT
از کوچکترین تا بزرگترین و از باصرفه‌ترین تا لوکس‌ترین اتومبیلها را در ۱۵ نوع مختلف بهرشکل و اندازه و برای هرمنظور وسلیقه که بخواهید میتوانید در
نمایشگاه فیات
دروازه دولت ـ ساختمان فیات ـ ملاحظه فرمائید تلفن ۲۸۶۳۸ ۲۳۶۰۴ ۲۸۶۳۷

رادیوترانزیستوری نت
کارخانجات نت آخرین اختراع رادیوترانزیستوری را بدنیا تقدیم کرده اند

RADIONETTE
باپنج تومان باطری ۸۰۰ الی ۴۰۰۰ ساعت کار میکند
بدون آهن همه فرستنده‌ها را بخوبی میگیرد
بدون لامپ ـ دارای امواج کامل
نماینده انحصاری شرکت مراد ایفل نادری تلفن ۴۳۷۷۲

سینماآسیا مجهز بدستگاه تهویه وهوای مطبوع خشك وخنك **(ارکاندیش)** باگاز **(فریون)** درزمستان ۲۱ ودرتابستان ۲۳ درجه میباشد.
اگرازگرمای تابستان ناراحت هستید **به‌سینماآسیا** تشریف آورده تا ازهوای خنك ومطبوع آن بهره‌مند شوید.

برنامه امشب سینما های
آسیا ـ متروپل
برای اولین مرتبه درام انتقادی ـ دوبله بفارسی درایتالیا
خط سفید
(قلب‌ها سرحد ندارد)

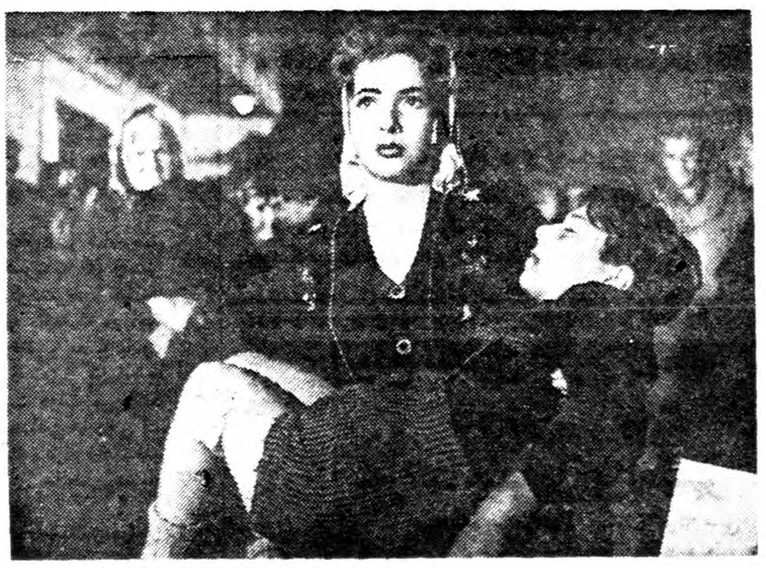

باشرکت: جینالولو بریجیدا ـ راف والونه ـ ارنوکریزا
۱ـ۲ — آ ـ ۵۹۱۰

اطلاعات

دوشنبه ـ ۵ ۱۳۷۸ ـ نوزدهم مه ۱۹۵۹

سال سی‌وسوم ـ شماره ۹۹۱۴

اهالی قم امروز جشن گرفته‌اند

از قم تلفنی خبرنگار ما اطلاع میدهد اهالی شهرستان قم طبق فتوای حضرت آیت‌اله بروجردی امروز را روز ولادت حضرت ثامن‌الحجج علی‌ابن‌موسی‌الرضا علیه‌آلاف التحیة والثنا دانسته‌اند بهمین مناسبت شب گذشته بازار و خیابانهای شهرستان مذهبی قم چراغانی بود. همچنین در مسجد حضرت آیت‌اله بروجردی نیز مجلس جشن باشکوهی با حضور عده زیادی از علما و عموم طبقات برگزار گردید امروز هم بازار و خیابانهای شهرستان قم آذین بندی شده بود ولی دوایر دولتی شهرستان قم طبق تقاویم فردا را تعطیل مینمایند.

خبرنگار ما اطلاع میدهد در تهران هم در بعضی از مساجد مراسم جشن برگزار گردیده بود و امروز را روز ولادت حضرت رضا بحساب آورده‌اند.

سومین کشتی حامل اسلحه شوروی

ازطریق شط‌العرب بطرف بصره رفت

خبرنگار ما از آبادان طی گزارشی اطلاع داد در حدود ساعت دو بعداز ظهر دیروز یك کشتی شوروی بنام «نیکلابروتکو» حامل کامیونهای نظامی از طریق آبهای شط‌العرب وارد آبهای عراق شدو در بندر بصره برای تخلیه محمولات خود پهلو گرفت طی چهارروز اخیر این سومین کشتی شوروی است که وارد آب های عراق می شود و اسلحه ووسائل جنگی بعراق حمل می کند کشتی «نیکلا برونکو» غیر از کارکنان آن سرنشینان دیگری نداشت و فقط حامل کامیون های نظامی بود.

کمیسیون حج درشهرری تشکیل شد

همانطوری که در اخبار کمیسیون موقت حج تهران باطلاع خوانندگان رسید مقرر شده بود که کمیسیون حج در شهرستان های شهر ری ـ کرج و شمیرانات نیز تشکیل شود. اکنون خبرنگار ما گزارش می دهد که کمیسیون حج مرکب از آقایان فرماندار شهر ری، آیت‌الله حاج شیخ عبدالرحیم کنی، غلامعلی نصیری و دکتر علی حکیمی در شهر ری تشکیل گردید تاکنون ۳۵ تقاضا از طرف اهالی شهر ری برای رفتن بمکه معظمه به کمیسیون حج این شهرستان رسیده است که از جمع تقاضا های رسیده تاکنون سی نفر از متقاضیان واجد شرایط شناخته شده و تقاضای آنان مورد تصویب کمیسیون قرار گرفته است.

رئیس بانك بزرك صنعتی ایران شروع بکارکرد

آقای دکتر راوستین رئیس بانك توسعه صنعتی ایران و همراهانش از امروز کار خود را برای تشکیل بانك شروع کردند.

سهام ایرانی بانك تا یکماه دیگر آماده شده و بمعرض فروش گذاشته خواهد شد و تا چند روز دیگر نیز تعداد سهام بانك و ارزش هر سهم معلوم خواهد شد.

بطوریکه مقامات دولتی اظهار میدارند اساس کار بانك و اصول کلی بانك در مذاکرات قبلی مورد موافقت دولت و سرمایه گذاران قرار گرفته و مذاکرات رسمی جدید ضرورت ندارد.

سخنرانی معاون اقتصادی نخست‌وزیری

ساعت شش بعد از ظهر دیروز بدعوت اداره روابط عمومی شرکت ملی نفت آقای حسنعلی منصور معاون نخست وزیر و دبیر کل شورایعالی اقتصاد در موضوع هدف و وظایف شورایعالی اقتصاد در باشگاه نفت طی سخنرانی جامعی تاریخچه تشکیل شورا و سازمان و وظایف و هدف و نقش موثر آنرا در حیات اجتماعی و اقتصادی ایران بیان داشت و اظهار امیدواری کرد که در آتیه نزدیك نتایج اقدامات و کوشش های هم آهنك کننده شورا در کلیه شئون اجتماعی و اقتصادی و سیاسی کشور آشکار شود.

آیا گشتار آزاد اعلام نمی‌شود؟

امروز جمعی از داوطلبان گشتارآزاد و گشتارکنندگان خرده‌پا بخبرنگار ما اظهار کردند که با وجوداعلام شهرداری مبنی بر اینکه بزودی گشتار آزاد اعلام خواهد شد هنوز شهرداری گوشت متصدی امر گوشت می‌باشد. گشتارکنندگان مزبور معتقدند که اگر شرکت توزیع همچنان منافع گشتار قاپستان و پائیز را ببرد بنظر میرسد که در موقع اعلام گشتار آزاد افراد دیگر حاضر به کشتار شده و گشتاررا از فصل کمبود گوسفند و فصل زیان شروع کنند.

طبق گزارش خبرنگار ما در روزهای اخیر هم از تعداد گشتار گاسته شده و گوشت بفراوانی چند روز گذشته نیست و طبق اظهار دامداران علت این مسئله اینست که هنوز شرکت توزیع پول دامداران را بوعده میپردازد و آنها به حمل گوسفند به تهران علاقه ای نشان نمیدهند.

مدیرعامل بنگاه آبیاری

آقای مهندس محمد قره‌گوزلو ازطرف وزیر کشاورزی بسمت مدیرعامل و رئیس هیئت مدیره بنگاه مستقل آبیاری منصوب و مشغول بکار شد.

پیش‌بینی وضع هوا

هوای شهر تهران قسمتی ابری واز اوایل شب به بعد ابری توام بارگبار های مقطع ورعدوبرق‌ضعیف درارتفاعات وباد نسبتا شدیددرسطح زمین پیش‌بینی میشود

هوای استان آذربایجان و شهرستان های شمالی ایران وخراسان بطور کلی ابری توام بارگبار های مقطع ورعدو برق درنقاط کوهستانی، هوای استان های کردستان، خوزستان، لرستان و فارس قسمتی ابری و غبار آلود توام بابادهای نسبتاشدید درسطح زمین ودر بعدازظهر احتمال رگبارهای ملایم خواهد بود. هوای نواحی کردستان واستان های کرمان و بلوچستان نیز قسمتی ابری بااحتمال رگبار ملایم درنقاط کوهستانی وباد نسبتا شدید درسطح زمین پیش بینی میشود.

ضمنا بعلت نفوذ یك توده هوای سرد بمرکز ایران هوای شهرستان های غربی و تهران نسبت بروز گذشته خنکتر خواهد شد.

حداکثر درجه حرارت هوای شهر تهران در روز گذشته ۲۴ وحداقل آن ۱۵ درجه سانتیگراد بالای صفر ومیزان بارندگی ۶ میلیمتر بوده‌است.

گرمترین نقاطی که‌ایستگاه هواشناسی دارند درروز گذشته شهرآبادان باحداکثر ۴۱ درجه سانتیگراد و سردترین نقاط شهر همدان باحداقل ۵ درجه سانتیگراد بالای صفر بوده‌است.

حداکثر میزان بارندگی ازشهرستان بم ۱۷ میلیمتر گزارش داده شده‌است

عید میلاد حضرت رضا علیه‌السلام

فردا یازدهم ذیقعده ومصادف بامیلاد مسعود حضرت ثامن الائمه امام رضا علیه السلام میباشد حضرت رضا علیه السلام میهمان آسمانی کشورایران میباشند و در هزار وچند سال قبل خاك ایران رابمقدم مبارك خود مزین فرمودند ودر همین سرزمین ازدار دنیارحلت فرمودند،از آن جهت مردم ایران پیوسته نسبت باین امام همام و میهمان آسمانی خود علاقه مندی خاصی ابراز میدارندو زیارت مرقد مطهرآن بزرگوار راسعادت بزرگی میشمارند ولذا مانیز بنوبه خود این عید سعید رابعموم هم میهنان باایمان تبریك میگوئیم وامیدواریم رشته توسل آنان پیوسته بدامان ائمه اطهار علیهم السلام برای همیشه باقی وبرقرار بماند.

پروفسور ویلسن درمؤسسه اطلاعات

آقای ویلسن استاد روزنامه‌نگاری دانشگاه یوتا که اکنون برای مدت شش ماه در دانشگاه کابل بنا بدعوت دولت افغانستان تدریس مینماید و برای یك بازدید سه‌روزه بتهران آمده است صبح امروزبرای دیدار دوستان ایرانی خودبروزنامه اطلاعات آمد.

آقای ویلسن در سال گذشته استاد کلاس روزنامه نگاری دانشکده حقوق بوده و مدت یکسال در دانشگاه تهران تدریس کرده است. در این مدت پرفسورویلسن با روزنامه نگاران روزنامه‌اطلاعات آشنا و دوست شده و در این بازدید بایکایك آنان دیدار تجدید نمود.

آقای ویلسن دراین بازدید از ترقیات شگرف روزنامه اطلاعات در عرض یکی دو سال جاری اظهار خشنودی نمود و مخصوصاانتشار روزنامه «تهران جورنال» را بروش جدید تبریك گفت واظهارداشت. «این روزنامه اکنون همطراز بزرگترین روزنامه های امریکا میباشد.»

وزیر دادگستری باصفهان رفت

ساعت پنج صبح امروز آقای دکتر هدایتی وزیر دادگستری جهت بازرسی از دادگستری های قم و اصفهان بدانصوب عزیمت کرد. این بازرسی تا آخراین هفته بطول خواهد انجامید.

روزنامه اطلاعات

فردا منتشر میشود

باعقب نشینی از برلن اروپا از دست میرود

تجزیه آلمان اجتناب ناپذیراست ووحدت آلمان عملی نخواهدشد

استورز ـ آسوشیتدپرس ـ پروفسور هانری کیسینگر آلمانی‌الاصل‌استاد علوم سیاسی‌دانشگاه هاروارد که شهرت جهانی دارد امروز نهیت‌بمسئله برلن اعلام خطر کرد.

وی طی نطقی در ناحیه استورز واقع در ایالت کانکتیکات امریکا گفت با عقب‌نشینی‌وشکست غرب از برلن سقوط غرب در برابر قدرت شوروی‌و تسلط شوروی بر سراسر اروپا حتمی خواهد بود.

کیسینگر در سخنرانی خود در دانشگاه کانکتیکات که مربوط باوضاع بین‌المللی‌بود گفت اوضاع آلمان خطرناکست و هرگونه گذشت در مورد آلمان تهدید بزرگی برای اروپا بشمار خواهد رفت. وی افزود وضعی که شوروی ها اکنون پیش آورده اند ممکنست وضع اروپا را نیز مانند وضع خاورمیانه متزلزل سازد و این شکست بزرگی برای غرب محسوب خواهدشد.

پروفسور کیسینگر نسبت بتحقق‌یافتن وحدت آلمان اظهار بدبینی کرد و گفت چنین بنظر میرسد که تجزیه آلمان اجتناب ناپذیر است وحدت آن هرگز عملی نخواهد شد.

وی در پایان گفت مهمترین نتیجه ای که غرب میتواند از کنفرانس ژنو بگیرد شاید این باشد که مسئولیت تجزیه آلمان را بار دیگر بگردن شوروی بیندازد و لازمست که وزیران خارجه غرب در ژنو روی مسئله انجام انتخابات آزاد در سراسر آلمان پافشاری کنند.

وزیران‌خارجه شوروی، امریکاوبریتانیا

امروز بقطع آزمایشهای اتمی رسیدگی میکنند

ژنو ـ رویتر ـ یك‌منبع صلاحیتدار درژنو بعدازظهر امروز اظهارداشت که امروز وزیران خارجه انگلستان، ایالات متحده و شوروی برای مذاکره پیرامون قطع آزمایشهای اتمی بایکدیگر مذاکره میکنند

دالس بخواب فرو رفته است

واشنگتن ـ یونایتدپرس ـ امروز به جان فاستردالس برای آنکه درد شدید سرطان را احساس نکند، داروهای مسکن و خواب آور بسیار زیادی داده شد. دالس شب گذشته و امروز را بر اثر دارو های مزبور درخواب عمیقی بسر برد. لکن مقامات مطلع این شایعه را که دالس‌در قسمتی‌از مدت مزبور درحال اغماءو بیهوشی بوده‌است. تکذیب کردند.

اکراد شورشی عراق بایران گریخته‌اند

بغداد ـ روزنامه اتحاد الشعب ارگان حزب کمونیست عراق درشماره امروز خود می نویسد که بعضی از اکرادی که برضد دولت عراق قیام کرده بودند پس از حمله واحد های نیروی نظامی و نیروی مقاومت ملی بایران گریخته اند. این روزنامه ادعا کرده که نیروی نظامی‌عراق‌باکمك و پشتیبانی واحد های نیروی مقاومت ملی مراکز اکراد یاغی‌رادرنزدیك ناحیه‌برادوست اشغال کرده و این کردها نیز بسوی ایران گریخته اند. اتحادالشعب که چند روز است مقالاتی در مورد سرکوبی شورشهای شمال عراق انتشار می دهد سپس ادعا کرده است که این شورشها فقط در چند روز بپایان رسیده و اینك آرامش در شمال عراق حکمفرماست.

داودخان باخروشچف ملاقات کرد

مسکو ـ رویتر ـ امروز سردار محمد داود خان نخست‌وزیر افغانستان با خروشچف نخست‌وزیر شوروی در کاخ کرملین ملاقات کرد. نخست‌وزیر افغانستان دیروز برای یك اقامت کوتاه وارد شوروی شده است. سفیر افغانستان در شوروی و سیموتوف معاون وزارت خارجه شوروی و الکسی پاولف رئیس اداره خاورمیانه نیز در مذاکرات شرکت داشتند.

آدمخورهای گینه یك پلیس را خوردند

پورت‌مورسبی ـ گینه‌جدید ـ رویتر ـ عده‌ای از آدمخواران به دهکده موتاری واقع در منطقه «پاپا» حمله نموده وپس‌از کشتن پلیس دهکده وی را خوردند آدمخواران سپس به جستجوی سایر افراد دهکده که گریخته بودند پرداختند. ازسه سال پیش دراین ناحیه چنین حادثه‌ای روی نداده بود

جراحی قلب کودك

روچستر ـ مینسوتا ـ «آمریکا» ـ آسوشیتدپرس ـ جراحان قلب طی سه‌هفته آینده دو کودك ده رچهارده ساله آلمانی را مورد عمل جراحی بسیار دقیقی قرار خواهند داد. این دو کودك در ناحیه مانهایم زندگی میکرده و مخارج عمل جراحی و حمل آنهارا به امریکا، سربازان امریکائی که در مانهایم زندگی میکنند وروزنامه های محلی پرداخته اند.

درپرده‌ای که دهلیز های قلب‌یکی ازاین کودکان رااز یکدیگرجدامیکند. سوراخی وجود دارد. انتظار میرود دانشمندان ضمن عملیات جراحی یك قلب مصنوعی بکار برند تا هنگامیکه روی قلب اطفال عملیات جراحی میشود، قلب مصنوعی کار آنهارا انجام دهد.

پنجنفر افسر چترباز جان سپردند

سه ساعت‌ونیم بعدازظهر امروز خبرنگارما تلفنی از کرج اطلاع داد کامیون ارتشی برانندگی آقای محمد ترك حامل ۱۸ نفر ازافسران دستهٔ چترباز گروهان یکم که برای انجام عملیات مانور بخرمدره زنجان عزیمت میکرد در ۸ کیلومتری کرج درجاده قزوین مواجه با رگبار شدید تگرگ شد وفرمان کامیون نیز برید درنتیجه کامیون واژگون گردید. دراین حادثه پنجنفر افسران چترباز بنام ملك زاده، شاه پسند، طاهرزاده، بهبودی ویکنفرکه هنوز هویتش معلوم نیست بقتل رسیدند ونه نفر بسختی مجروح ودربیمارستان کمالی کرج بستری شدند.

کامیون بدره سقوط‌کرد ودونفرجان سپردند

آخر وقت امروز خبرنگار ما تلفنی از کرج اطلاع داد کامیون شماره ۲۴۷۴۳ حامل برنج که از آمل بطهران حرکت میکرد در محل پل زنگوله واقع در جاده چالوس بر اثر سرعت در سر یك پیچ‌از جاده منحرف شد و بدره عمیقی سقوط کرد در این حادثه خلیل فرخی راننده و یکنفر از سرنشینان‌کامیون که هویتش معلوم نشده جان سپرد.

طوفان شدید دراصفهان

گزارش تلفنی آخر وقت امروز خبرنگار ما از اصفهان حاکیست طوفان شدیدی در اصفهان شروع گردیده که هم اکنون نیز بشدت ادامه دارد براثر این طوفان شدید چندین درخت کهنسال ریشه کن شده و قسمتی از شیروانیهای ساختمان ها از جای کنده شده است.

دادستان ودوقاضی درقم برکنار شدند

آخروقت امروز خبرنگارما ازقم اطلاع دادکه دراثرشکایاتی‌که از دادگستری قم شده بود آقای وزیردادگستری‌که امروز قبل ازظهروارد قم‌گردید درداگستری حاضرشد وپس از رسیدگی بکارها دادستان ودوتن ازقضات دادسرا را منتظرخدمت وازکار برکنارکرد.

سخنرانی وزیر بهداری درمجمع‌عمومی‌سازمان‌بهداشت جهانی

آقای دکتر راجی‌که برای شرکت درمجمع عمومی سازمان‌بهداشت جهانی بژنو رفته‌است، درجلسه عمومی‌کنفرانس مزبور طی سخنرانی مشروحی از کمك‌هائی‌که سازمان بهداشت جهانی برای پیشرفت‌بهداشت ملت‌های جهان بعمل می‌آورد تشکرنموده وگزارش مفصلی‌ازموفقیت‌هائی که درزمینه بهداشت واوضاع اجتماعی ایران حاصل شده‌است تقدیم مجمع نمود.

تصویب آئین‌نامه‌های شورایعالی زنان

سخنگوی شورایعالی زنان امروز به خبرنگار ما گفت‌که ساعت ۵ بعداز ظهر دیروز جلسه هیئت عامله شورا درآموزشگاه پرستاری اشرف پهلوی درحضور والاحضرت شاهدخت اشرف پهلوی تشکیل شدوآئین نامه های کمیسیون های مختلف بتصویب رسید.

درجلسه دیشب «انجمن قلم»

دیشب عده زیادی از اشخاص باذوق و هنر دوست از ساعت ۸بعد از ظهر در سالن جامعه باربد حضور یافتند تا با «انجمن قلم» آشنائی پیدا کنند.

ابتدا خانم لعبت شیبانی از طرف انجمن از مدعوین تشکر کرد، سپس یك حلقه فیلم سیاه و سفید مربوط به زندگی «گولت» نویسنده فرانسوی نشان داده شد، پس‌ازآن آقای‌زین‌العابدین رهنما ضمن مطالبی در مورد هدف انجمن و چگونگی تشکیل آن گفت:

«انجمن قلم» در ایران به همت عده‌ای از فضلا منجمله آقایان دکتر هشترودی و سعید نفیسی و دکترمعین از اساتید دانشگاه و آقای تفضلی واینجانب بوجود آمده است سپس استاد سعید نفیسی در باره «حافظ وعشق او» مطالب سود مندی ایراد کرد

تعطیل فردا

فردا بمناسبت عید میلاد حضرت امام رضا علیه‌السلام وزارتخانه ها و ادارات دولتی‌وموسسات تعطیل‌میباشندو ضمنا مجالس جشن و سرور در مساجد وانجمن های محلی و منازل اشخاص برپا گردیده‌است.

امروز وزیردارائی اداره‌کل فنی جدیدرا افتتاح کرد

مؤسسات دولتی دارای ۷۳۵۱ اتومبیل هستند تعمیر وسرویس‌کلیه اتومبیلهای دولتی دراین اداره متمرکزمیشود ـ اداارات حسابداریها ازقبول اسناد هزینه سرویس وتعمیر اتومبیلهای دولتی خودداری میکنند

ساعت هشت صبح امروز آقای ناصر وزیر دارائی اداره کل فنی وزارت دارائی‌را افتتاح کرد. ساختمان این اداره از مرداد سال گذشته شروع شد و در هفته گذشته‌خاتمه یافت.

ابتدا آقای طباطبائی مدیر کل وزارت دارائی اظهار داشت بامدت کمی که برای‌ساختمان بندی‌مزبور وقت صرف گردیده است در حدود سه میلیون و هفتصد هزار ریال‌هزینه این ساختمان شده اشت.

تشکیلات فعلی اداره کل فنی از هر لحاظ تکمیل‌بوده‌و کلیه‌تعمیرات اتومبیلهای وزارت‌خانه‌ها را میتواند انجام دهد و سالیانه مبلغ قابل توجهی بابت مال الاجاره و تعمیرات اتومبیل های دولتی پرداخت نمی گردد.

۷۵۰ اتومبیل

اکنون کلیه موسسات دولتی در مرکز شهرستانها دارای ۷۳۵۲ اتومبیل هستند که تعداد زیادی از این اتومبیلها استیشن، جیپ، کامیون و آمبولانس می باشدو تعداد ۷۵۰ اتومبیل دولتی در تهران کار میکند که از امروز طبق دستور وزیر دارائی بایستی کلیه اتومبیلهای‌دولتی که درمرکز هستند در اداره کل فنی مجانا تعمیرات شده و سرویس نمایند از طرف وزیر دارائی بکلیه ادارات حسابداریها دستور داده میشود که از قبول هزینه سرویس و تعمیر اتومبیلهای دولتی خودداری کنند.

تعمیرگاه انشاء

در ساعت هشت و نیم وزیردارائی با قطع نوار سه رنك اداره کل فنی رابنام اعلیحضرت همایونی افتتاح کرد و از قسمتهای مختلف‌تعمیرگاه سرویس جدید بازدیدکرد.

به پیشنهاد آقای طباطبائی مدیر کل وزارت دارائی‌آقای ناصرموافقت کرد که بنای جدید بنام آقای‌انشاء مدیر کل فنی که اساس نوین رانندگی رادر ایران بوجود آورده است نام‌گذاری گردد.

دانشکده افسری بجای امجدیه

چون زمین چمن امجدیه از امروز تحت تعمیر قرار گرفته است لذا دنباله مسابقات دسته اول و دوم باشگاههای تهران از صبح روز جمعه ۳۱ در زمین دانشکده افسری انجام میگردد.

آکاپولکو؟

ACCAPULCO?

مجهز ترین و زیباترین باغ رستوران دانسینك برای طبقه ممتاز ـ بزودی ؟

کاباره شهرزاد

ازامشب بابرنامه جدید

تلفن ۳۲۶۵۹

اراضی و باغات سرسبز وخرم عظیمیه

متعلق بشماست همه روزه میتوانید از تاسیسات، باغات، استخرهای مدرن، ویلاها، کازینوی کنار استخروآبشار زیبای عظیمیه دیدن فرمائید وچنانچه تابحال موفق بخریدن قطعات تفکیك شده‌که دارای سند مالکیت میباشدنگردیده‌اید میتوانید بدفتر عظیمیه واقع در شاه آباد پاساژ علمی مراجعه فرمائید. تلفن ۳۴۰۷۰ ـ ۳۸۰۰۶

افسر گذشته وآینده

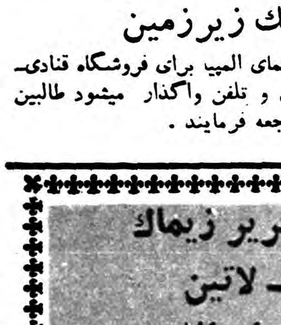

آقای عبدالعظیم جودمردی چندی پیش خدمت زیر پرچم خودرا با درجه افسری بپایان رسانیده و چندی بعد نیز درکادر ثابت‌افسری داخل خواهد شد.. ودر میان این دوروزه شغلش‌این بوده‌که سیصد هزارریال از جوائز سری ۴۳۸ را ببرد.

بنگاه بخت آزمائی ملی

آ ـ ۵۷۵۸

دعوت بهمکاری

چون بنااست در هفته اول خرداد کمیسیونی از کسانی که درتشکیل دبیرستان حرفه ای و بازرگانی خزائلی قبول همکاری فرموده اندجهت تنظیم برنامه‌وشروع بکار تشکیل شود بدینوسیله باطلاع عموم علاقمندان میرساند که قبول همکاری یا سرمایه‌گذاری یااظهار نظر خود را تادوم خرداد ماه بمحل آمورشگاه پسرانه واقع در خیابان شاه‌آباد کوچه ظهیرالاسلام ارسال فرمایند.

۱ ـ ۲ آ ـ ۵۴۴۸ دکتر محمد خزائلی

دفتر وکالت حسین قبادیان

به خیابان پهلوی بالای نهر کرج کوچه‌مقابل‌هتل‌پلازا کاشی۲۲انتقال یافت تلفن ۴۳۴۳۲ آ ـ ۴۹۹۷

دوباب مغازه ویك زیرزمین

واقع در خیابان آذربایجان جنب سینمای المپیا برای فروشگاه قنادی ـ کافه رستوران با آب لوله کشی برق و تلفن واگذار میشود طالبین بفروشگاه مبل امید تلفن ۶۸۳۱۳ مراجعه فرمایند.

آ ـ ۵۹۰۸

انواع ماشین تحریر زیماك

فارسی ـ لاتین

شرکت سهامی ایرانشهر

خیابان فردوسی ـ نزدیك میدان فردوسی

عریضه سرگشاده

پیشگاه مبارك بندگان‌اعلیحضرت همایون شاهنشاهی ارواحنا فداه

اعلیحضرتا بطوری که خاطر خطیر ملوکانه مستحضر است اعلیحضرت همایون شاهنشاهی بمنظور تامین رفاه و آسایش عموم بخصوص طبقه‌سوم و زحمتکش کشور کرارا بهیئت دولت و نمایندگان مجلسین تاکید فرمودند که باید حتی‌المقدور سعی شود که مالیات حقیقی را از متمکنین وثروتمندان بزرك وصول و نسبت بمالیات طبقه سوم و کارگر منتهی مساعدت و ارفاق بعمل آیدتا بدین‌وسیله بتوان عدالت اجتماعی‌را بنحو اتم و اکمل برقرار نمود متاسفانه بطوری که در عمل مشاهده می شود اولیای امور بخصوص متصدیان امور مالیاتی در وزارت دارائی نه فقط کمك و مساعدتی در این باره نسبت بافراد زحمتکش صنف گرمابه‌دار مرعی نداشته بلکه برعکس میزان مبلغ مالیات مورد مطالبه از این طبقه رابحدی‌بالابرده که هرگز قابل مقایسه با وضعیت کسبی ویا سابقه مالیاتی‌مودی نداشته و ندارد بطور مثال بشرف‌عرض اقدس همایونی میرساند در مورد مالیات گرمابه‌ای‌که در سنوات ۲۹ تا ۳۱ سالیانه مبلغ چهارهزار ریال و سنوات ۳۲تا ۳۴سالیانه مبلغ هشت هزاررریال مالیات تعیین شده و پرداخت‌گردیدهبدون کوچکترین دلیل و جهتی وبدون درنظر گرفتن‌اینکه گرمابه‌مزبور دارای نرخ معین و مشخصی بوده و هیچگونه تغییری در این چند سال در درآمد آن حاصل نشده یکمرتبه بدون توجه بسوابق مالیاتی برای سالهای ۳۵ و۳۶ سالیانه مبلغ سی هزار ریال رای صادر و مورد مطالبه قرارداده اند و بهمین قسم نیز درباره سایر گرمابه‌ها اقدام گردیده است.

شهریارا جان‌نثار که بشهادت سوابق موجود در تمام مواقع افتخار خدمتگذاری و شاه‌پرستی دارد به نمایندگی از طرف هزاران افراد شاه‌دوست ووطن پرست کشور که سرمایه ای جز خدمتگذاری بپدر تاجدار خود ندارندو کارگرواقعی بوده‌وسرمایه‌ای جز کار و کوشش‌خود ندارند از آن پدر تاجدارکه یگانه ملجاء و پناه ستمدیدگان می باشند استدعای عاجزانه دارد که در این باره اوامر ملوکانه شرفصدور یافته و کمیسیونی مرکب از اشخاص صالح و بی نظر و مطلع بامور صنفی مامور گردند تا بوضع مالیاتی این صنف رسیدگی و با توجه بنرخ ثابت دستمزد گرمابه ها که‌ازطرف شهرداری‌تعیین شده و بهای مواد اولیه که قسمت اعظم آن در دست دولت می باشد بجریان مالیاتی این صنف رسیدگی لازم نموده تا بدین وسیله بتوان از این بی عدالتی ها وحق‌کشی های مامورین جلوگیری کرد زیرا با فشاری که از طرف دستگاه مالیاتی نسبت بافراد زحمتکش این صنف وارد می‌آید بیم آن میرود که عده ای از افراد صنف از هستی‌بکلی ساقط و سربار جامعه گردند.

جان‌نثار سید حبیب مصطفوی رئیس اتحادیه صنف گرمابه‌دار تهران و توابع

آ ـ ۴۸۹۷

سومین هفته موفقیت خیره کننده فصل نمایش فیلم بزرك افسانه‌های تابستانی رنگی ـ سینماسکوپ دوبله بزبان فارسی فقط درسینمای بزرك سعدی

ادامه دارد