جریان روز

موقوفه پهلوی

سرمقاله را در صفحه دوم بخوانید

اطلاعات

سال سی‌وششم ـ شماره ۱۰۶۱۶ تکشماره ۳ ریال

شنبه هشتم مهر ماه ۱۳۴۰

کودتای نظامی، سوریه را از مصر جدا کرد

در سوریه دولت طرفدار غرب روی کار آمد

اکرم حورانی

(از رهبران حزب بعث که طبق گزارش خبرگزاریها در کودتای اخیر موثر بوده)

لئون زماریا

(معاون جدید نخست وزیر و وزیر دارائی سوریه قوی‌ترین شخصیت کابینه)

صبری عسلی

(که دکتر کزباری نخست‌وزیر رژیم جدید سوریه وزیر کابینه وی بوده است)

نخست‌وزیر در اجتماع روحانیون تبریز اظهار داشت:

شاهنشاه بزودی بآذربایجان مسافرت میکنند

* اساس وحدت ما سلطنت ودیانت است
* جنبه روحانیت من برجنبه فکلی بودن میچربد و بهمین علت باتمام انتقاداتی که می‌شود مشاور روحانی برای خود انتخاب کرده‌ام
* تاوقتی بین مردم تفرقه نباشد هیچ خطری کشور را تهدید نمیکند

بقیه در صفحه نوزدهم

ناصر بارتش مصر دستور بازگشت داد

☆

ترکیه و اردن دولت سوریه را برسمیت شناختند

★ ☆

* دولت امریکا در حال حاضر قصد شناسائی رژیم جدید سوریه را ندارد
* یك روزنامه معتبر چاپ بیروت اعلام کرد که سرهنك سراج در دمشق توقیف شده است

مشروح اخبار سوریه را در صفحات ۳ـ۴ـ۱۶ و ۱۷ بخوانید

امروز محاکمه متهمین شیلات شروع شد

متهمین شیلات در دادگاه سکوت کردند

چند نفر از متهمین با اتفاق یکی از وکلاء مدافع در جلسه امروز دادگاه

* رئیس دادگاه یکایك متهمین را پشت میز خواند و مشخصات آنها را سئوال کرد، ولی متهمین سکوت کرده به هیچیك از سئوالات رئیس جواب ندادند
* سرتیپ نویسی در جواب این سئوال که آیا از خود دفاع می‌کنید؟ گفت: به بینیم بعد چه میشود
* خانم دولو تنها متهمی بود که در دادگاه حرف زد و باین مناسبت از سایر متهمین عذر خواهی کرد
* پزشك قانونی از یك متهم که اظهار کسالت کرده بود معاینه بعمل آورد و او را برای شرکت در محاکمه سالم تشخیص داد

شرح در صفحه هیجدهم

کارنامه محاکمات شیلات

متهمین: سرتیپ نویسی، خانم احسان دولو، دونفر اعضای سابق هیئت مدیره شرکت شیلات، سه نفر از مدیران شرکت‌های طرف معامله شیلات

موضوع اتهام: تدلیس، جعل، کلاهبرداری

مبلغ مورد اتهام: بیش از سی میلیون ریال

تاریخ تشکیل پرونده: در اوائل کار دولت دکتر امینی بجریان افتاد و مراحل لازم را تا ارسال بدادگاه طی کرد.

تعداد اوراق پرونده: پنجهزار برگ

اعضای دادگاه: آقایان دکتر بهمن نیاکان، عباسعلی قائمی، رفیقی

دادستان: آقایان بنی فضل دادستان دیوان کیفر و حسن مخبر دادیار دیوان کیفر.

وکلاء مدافع: آقایان عمیدی نوری، سید محمد باقر حجازی، نقابت، صدرالدین حائری، علی هاشمیان، پوررضا، فریدون منو، کاظم پگاه، شیلاتی، جواد میراحمدیان

عده تماشاچیان: چهارصد نفر باضافه خبرنگاران داخلی و خارجی.

دکتر امینی شب قبل از کودتای سوریه گفته بود:

اوضاع جمهوری عرب درهم میریزد

* دراین از تحولات سوریه که باعث تجدید استقلال این کشور شده است ابراز خوشوقتی میشود

ناظرین داخلی ایران، از مدتها پیش با در نظر گرفتن وضع ناراحت سوریه حوادث این کشور را پیش بینی میکردند.

دکتر امینی نخست‌وزیر چهارشنبه شب در ضیافتی که برای روزنامه نگاران تشکیل داده بود، در این باره سخن گفته بود.

دکتر امینی در پاسخ یکی از زوز- نامه نگاران اظهار داشت اوضاع مالی واقتصادی جمهوری متحده خراب است و اطلاعاتیکه از رژیم مصر میرسد حاکی است که جمهوری متحده متلاشی خواهد شد زیرا وضع در این کشور قابل انفجار است.

بامداد ۵ شنبه در ساعت ده اولین گزارش خبرگزاریها در مورد کودتای سوریه انتشار یافت.

دروزارت خارجه

دروزارت امور خارجه آقای پور سرتیپ، رئیس اداره اطلاعات، بیدرنگ خبر کودتا را به اطلاع آقای فروغی کفیل وزارت خارجه رساند درمحافل رسمی و وزارت امور خارجه ایران، خبر کودتای سوریه باخوشوقتی تلقی گردید، زیرا سوریه توانسته بود استقلال خود را دوباره بدست آورد وبدین طریق، عمر جمهوری متحده عربی که از الحاق سوریه به مصر تشکیل شده بود، بپایان رسید.

روابط ایران وجمهوری متحده

بقیه در صفحه هفدهم

سفیر آمریکا فردا بواشنگتن میرود

مسافرت آقای هولمز برای مشاوره و تبادل نظر پیرامون مسائل مربوط به حوزه ماموریت وی است

سفیر کبیر آمریکا روز یکشنبه نهم مهر (فردا) برای مشاوره بامقامات وزارت خارجه و مقامات دیگر دولت آمریکا عازم واشنگتن خواهد شد.

یك سخنگوی سفارت کبرای آمریکا امروز اظهار داشت که انتظار میرود مسافرت آقای هولمز مدت یکهفته الی ده روز بطول انجامد.

سخنگوی مزبور اضافه کرد که در وزارت خارجه آمریکا رسم براینست که وقتی سفیر کبیر جدیدی مدت چندماه در محل ماموریت خود خدمت نمود اورا بواشنگتن برای مشاوره و تبادل نظر عمومی احضار میکنند. وی همچنین اظهار داشت چون این نوع مشاوره و تبادل نظر از امور عادی وزارت خارجه آمریکاست، از این رو برنامه مخصوصی جهت مسافرت آقای هولمز وجود ندارد. البته بعضی از سفرا در صورتیکه مسائل خاصی درمیان باشد زودتر بامریکا احضار میشوند. لیکن مسافرت آقای هولمز جنبه کاملا عادی دارد.

تلگراف دکتر امینی به نهرو

آخر وقت امروز از طرف آقای دکتر امینی نخست‌وزیر تلگرافی به آقای نهرو نخست‌وزیر هندوستان مخابره شد که طی آن از اینکه سوءقصد مخالفین به جان ایشان به نتیجه نرسیده اظهار خوشوقتی شده است.

خبرگزاریها و روزنامه‌های خارجی ضمن بحث درباره خبر بنیاد پهلوی مینویسند:

شاهنشاه ایران ۱۳۳ میلیون دلار

از ثروت شخصی خود را در امور خیریه بکار انداخته‌اند

روزنامهٔ مستقل و مشهور تایمز لندن ضمن درج مقاله‌ای دربارهٔ تصمیم اخیر شاهنشاه مبنی بر مجزا نمودن موسسه خیریهٔ بنیاد پهلوی از املاك و مستغلات پهلوی چنین مینویسد:

از این اقدام خطیر شاهنشاه مادام بعنوان یك واقعهٔ تاریخی یاد خواهد شد. موسسه خیریهٔ بنیاد پهلوی از این پس بامر شاهنشاه و تحت سرپرستی آقای اسداله علم بصورت یك موسسه وسیع خیریهٔ عمومی در سراسر ایران بفعالیت‌های روزافزون خود ادامه خواهد داد.

سرمایهٔ بنیاد پهلوی که از عطیهٔ شاهنشاه بوجود آمده بالغ بر ۳۰ میلیون لیره می باشد که صرفا جهت نگاهداری و توسعهٔ صد ها پرورشگاه ـ درمانگاه ـ بیمارستان ـ مدارس و انواع موسسات خیریهٔ عام المنفعه بمصرف خواهد رسید و یك شورای عالی مرکب از نخست وزیر، وزیر دربار شاهنشاهی، رئیس دیوانعالی کشور و پنج نفر افراد صلاحیتدار دیگر در امور مالی وسایر کارهای بنیاد نظارت خواهند داشت.

در طی سه سال اخیر بنیاد پهلوی با تشویق سرمایه گذاری از طرف افراد ایرانی این کشور را از لحاظ محصول سیمان بی‌نیاز نموده و در راه تاسیس کارخانه‌های نساجی و قند نیز قدم های بسیار موثری برداشته است.

برنامهٔ تقسیم املاك سلطنتی بین دهقانان ایرانی نیز همچنان ادامه خواهد یافت و تا دو سال دیگر بپایان خواهد رسید.

شاهنشاه ایران که خود وارث ثروت هنگفتی بودند و می توانستند یکی از ثروتمند ترین مردان و سلاطین جهان باشند در اثر این نوع اقدامات خیر خواهانه امروز دارای ثروت محدودی می‌باشند. در این زمینه شاهنشاه به خبرنگار روزنامهٔ تایمز چنین فرمودند: «نه تنها مال و دارائی من بلکه جان من وقف خدمت بمردم ایران میباشد که رفاه و سعادت آنان یگانه و پر ارزش ترین پاداش من است.»

در خبرگزاریها

تهران ـ یونایتد پرس ـ ۲۸ سپتامبر ـ امروز در تهران اعلام

بقیه در صفحه هفدهم

بنابر دستور شاهنشاه

* نماینده مذهبی ایران در اروپا به تهیه فیلم زندگی حضرت رسول اعتراض کرد

اطلاعیه اداره کل انتشارات ورادیو دراین مورد در صفحه ششم چاپ شده است.

دکتر فرهاد رئیس دانشگاه به خبرنگار ما گفت:

وزارت فرهنگ باید دانشجویان رتبه اول را بخارج بفرستد

بدانشجویان دانشسرایعالی مانند سابق درامیرآباد اطاق داده میشود

امروز آقای دکتر فرهاد رئیس دانشگاه تهران در مورد اعزام دانشجویان رتبه اول بخارج از کشور بخبرنگار ما گفت: وزارت فرهنگ موظف است که دانشجویان رتبه اول را برای ادامه تحصیلات بخارج اعزام دارد ولی بعقیده شخص من اصولا قانون اعزام دانشجویان رتبه اول بخارج صحیح نیست چون یکعده از دانشجویان در رشته‌هائی تحصیل کرده‌اند که می توانند دوره تخصصی آنرا درهمینجا ادامه دهند.

ولی در هرصورت این قانون باید اصلاح و تغییراتی در آن داده‌شود.

اطاق برای دانشجویان

آقای دکتر فرهاد گفت: اخیرا از طرف دانشسرایعالی نامه‌ای به دانشگاه نوشته شده است که اکنون که بین دانشگاه و دانشسرایعالی مناسبات برادرانه‌ای بوجود آمده است .. یکی از ساختمانهای کوی دانشجویان در امیرآباد در اختیار دانشجویان دانشسرایعالی گذاشته شود.

آقای دکتر فرهاد دراین زمینه گفت: چنین چیزی ممکن نیست که یك ساختمان دراختیار دانشسرای عالی بگذاریم. هیچکدام از دانشکده های مانیز جداگانه برای خود ساختمانی ندارند فقط به آنها گفته‌ایم تعدادی از اطاقها را در اختیار دانش سرایعالی میگذاریم واین کار سال قبل هم سابقه داشته است.

شورای دانشکده علوم

باعتراضات دانشجویان رسیدگی میکند

بعداز ظهر امروز شورای دانشکده علوم بمنظور رسیدگی به اعتراضات دانشجویان درمورد آئین نامه امتحانات تشکیل جلسه میدهد.

دانشجویان دانشکده علوم تهران تاکنون بعنوان اعتراض به مواد آئین نامه جدید امتحانات از ثبت نام خودداری نموده‌اند.

امروز نامه‌ای بامضای ششصد نفر ازدانشجویان دانشکده علوم حاوی نظریات دانشجویان باین شرح برئیس دانشکده تسلیم شد.

نامه دانشجویان

شورای محترم استادان دانشکده علوم باکمال ادب واحترام خاطر آن سروران ارجمند را مستحضر میدارد که ما دانشجویان دانشکده علوم باتفاق از تصمیمات متخذه سال گذشته آن شورای محترم مبنی برموافقت با بر قراری امتحانات شهریور ماه ۴۰ که برای امتحانات تجدیدی سالهای بعد پیش بینی نشده.

ثالثا امتحانات ترمی که عملا آزمایش شده و نتیجه مطلوب داده حذف گردیده است. باتوجه بمراتب فوق ما دانشجویان دانشکده علوم باتفاق از آن شورای محترم خواهشمندیم که همان برنامه سابق ترمی بانضمام امتحانات تجدیدی باشرایطی که برای شهریور ۴۰ پیش بینی شده بود برای سالهای بعد درنظر گرفته و اجرا شود.

اینجا

دیوان کیفر کارمندان دولت

است

بمناسبت شروع محاکمه متهمین شیلات، در صفحه هفتم این شماره، شمارا با دیوان کیفر آشنا میکنیم.

ویتا غذا برای همه ویتا

بزودی ۱ـ۲ آ ـ ۲۱۹۴۴ بزودی

اطلاعیه

باطلاع شرکت کنندگان در مسابقه تهیه پرتره اعلیحضرت همایون شاهنشاه میرساند که تابلوهای خودرا تا آخر وقت اداری روز پنجشنبه ۲۰ مهرماه بدفتر اداره آموزش و هنرهای ملی تحویل نمایند.

۱ـ۲ آ ـ ۲۲۰۸۴ هنرهای زیبای کشور

متن گزارش آقای بهبهانیان درباره اقدامات بنیاد پهلوی در صفحه پنجم چاپ شده است

پتوهای جهان

لینادل ریو

ستاره مشهور مکزیکی

بتهران میآید

آ ـ ۲۲۱۴۸

چای جهان

۲۵۲ ارغوان ۱۵۱ فانوس نشان گلدسته نشان قرمز نشان زرد نشان دوکوه نشان

روغن نباتی جهان

نمایندگی شیراز حاج علی اکبر نارنگی فرد

جریان روز

موقوفه پهلوی

بموجب گزارشی که روز پنجشنبه آقای بهبهانیان در اختیار نمایندگان مطبوعات گذاشت شاه تمام املاك و متعلقات خودرا در بنیاد پهلوی که از میزان یك هزار میلیون تومان تجاوز میکند بملت ایران بخشیدند ، یعنی بصورت یك موسسه موقوفه تحت نظر پنج نفر افراد شاغل مقامات بزرك کشوری (روسای مجلسین ، نخست وزیر وزیر دربار ورئیس دیوان عالی کشور)و پنج نفر هم افراد طرف اعتماد واطمینان قرار دادند که این هیئت نظارت بردخل و خرج ودرآمد و برنامه‌های خیریه آن داشته باشند

متن این گزارش که از امروز در صفحه پنجم باطلاع خوانندگان محترم میرسد نشانه‌ایست از علو طبع وروح بلند و افکار نوع‌پرورانه شخص اعلیحضرت که معلوم میدارد در طول مدتی کمتر از ده سال چه قدم های بزرگی در رشته‌های فرهنگی ، بهداشتی ، صنعتی و امورخیریه از طرف بنیاد پهلوی برداشته شده و چه کارهای نیکوئی انجام پذیرفته است و حالا که این موسسه قوامی پیدا کرده ودرآمد شایانی یافته و سرمایه قابل ملاحظه‌ای پیداکرده اعلیحضرت اداره املاك را از بنیاد پهلوی مجزا نموده‌اند و بنیاد پهلوی را با چنین سرمایه هنگفتی وقف رفاه عمومی و توسعه امور فرهنگی و بهداشتی و نگاهداری کودکان مستمند و پرورش اطفال یتیم وکمك بفرزندان لایق ایران که استعداد و نبوغی ازخود دارند ولی‌وسیله ادامه‌تحصیل وکسب‌معلومات عالی ندارند نموده‌اند .

بطوریکه خوانندگان محترم اطلاع دارند شاه از ده سال پیش تصمیم فرمود املاك پهلوی رامیان زارعین تقسیم کنندو بدین ترتیب مردم دهات‌را صاحب زمین مزروعی سازند و سطح زندگی دهاقین را بالا بیاورند ، این برنامه بزرك و مترقی بموقع اجرا درآمد ،بتدریج املاك پهلوی بصورت فروش باشرایط ساده وباقساط طویل‌المدت تقسیم گردید و کلیه درآمد حاصله از بازگشت اقساط اختصاص بخودزارعین داده شد، یعنی اعلیحضرت مقرر فرمودند تمام وجوه حاصله در بانك عمران تمرکز داده شود و بوسیله بانك مزبور بمصرف تاسیس شرکت های تعاونی، تدارك بذر مرغوب ، تهیه وسایل وابزار کشاورزی و کلیه تسهیلات لازم که چرخ زندگی کشاورزان رابخوبی گردش دهد برسد و دیناری از آن جز برای پیشرفت کشاورزی ورفاه زارع وایجاد سازمانهای بهداشتی و فرهنگی و ساختن مساجد و حمام‌های عمومی و آب مشروب وغیره بمصارف دیگری نرسد .

پس مسئله املاك پهلوی که تاچندی بعدو شاید یکسال دیگر تقسیم و توزیع اسناد مالکیت آن میان کشاورزان بکلی خاتمه می‌یابد بصورت موسسه‌ای خاص درخواهد آمد که وظایف وتکلیفش روشن میباشد واعلیحضرت این برنامه ترقیخواهانه‌را بصورتی که مقررداشته‌اند نظارت واجرا خواهند فرمود که درواقع سرمشقی برای مالکین عمدهٔ کشورباشد.

ازاین برنامه ترقیخواهانه که بگذریم مسئله خدمات بنیاد پهلوی پیش‌می‌آید که‌مورد گفتگوی امروزما است ، بنیاد پهلوی مقداری املاك و مستغلات و چندین مهمانخانه و سهام چندکارخانه وشرکت را در اختیار دارد و در مقابل یك سلسله کارهای اجتماعی و فرهنگی وبهداشتی و امور خیریه انجام‌میدهد که این قسمت براثر مساعی ومراقبت های شایان آقای بهبهانیان روزبروز توسعه یافته و بصورت سازمان بزرگی درآمده و چون هدف اعلیحضرت همایونی از تاسیس بنیاد پهلوی‌انجام کارهای‌خداپسند اجتماعی‌وملی‌میباشد تصمیم‌فرمودند اداره املاك رابرای انجام نقش بزرگی که برعهده دارد بحال‌خودگذارند که برنامه عمرانی دهات و سعادتمند ساختن خرده مالکین را اجرا نماید و بنیاد پهلوی بصورت موسسه مستقلی درآید و تحت نظر یك شورای‌عالی وهیئت نظارت بصورت یك دستگاه متعلق بملت ایران اداره شود که خرج و دخل و بودجه و برنامه های آن با تصویب وصلاحدید آن شورا باشد و اعلیحضرت همایونی یکی از افراد صالح‌و باتقوی وخدمتگذار یعنی آقای علم را هم برای سرپرستی آن تعیین‌فرمودند.

این قدم مفید وبزرك اعلیحضرت همایونی مورد تقدیر میباشد و حکایت از احساسات پاك نوع پرورانه وملت‌خواهانه و فکر بلندایشان می‌نماید که علاوه بر تقسیم کلیه املاك مزروعی در صدد برآمدند تمام مایملك و متعلقات خودشان را نیز در اختیار بنیاد پهلوی برای‌مردم ایران وقف نمایند بشرطی که درآمدهای حاصله از این سرمایه ده میلیارد ریالی خرج‌اموری بشودکه نفع آن عاید جامعه ومملکت گردد.

درباره اینکه بنیاد پهلوی نقشکن هائی خریداری نموده و این‌کار درآمد شایانی دارد خیلی حرفها زده میشد، راجع به‌مهمانخانه‌های متعلق باملاك همین حرفها تکرار میگردید ، مشارکت اعلیحضرت همایونی در پاره‌ای از امور بازرگانی از جمله خرید سهام بمنظور کمك بایجاد کارخانه سیمان ، پارچه بافی ، قندسازی و کارخانه دارو سازی در افواه زیاد گفته میشد که برای چه اعلیحضرت همایونی وارد کارهای بازرگانی شده‌اند حالا از گزارش آقای بهبهانیان که بتفصیل چاپ خواهد شد معلوم میشود که تمام این تلاش ها برای کمك بکارهای عمرانی و اقتصادی و صنعتی بوده که نتایج مفیدی از آن مرتبت شده و در آمدهای حاصله از آن صرف یك رشته امورخیریه وفرهنگی و اجتماعی می‌گردید که این اقدامات نشانه‌ای از نیت پاك نوع پرورانه شخص اعلیحضرت میباشد .

مثلا بنیاد پهلوی بدستور اعلیحضرت همایونی پل‌خرمشهر راساخت که‌خدمت بزرگی بود اقدام به‌خریدچنددستگاه نفتکش نمود تایکی از آرزوهای دیرین ملت ایران برای داشتن وسیله نقلیهٔ دریائی برآورده شود ، در ظرف مدت پنجسال چهار کشتی بزرك و دو کشتی کوچك خریداری گردیدکه هم‌اکنون بحمل محصول نفت کشور بدنیا مشغول است ، با اجرای این برنامه هم سود قابلی عاید بنیاد پهلوی میشود و هم ایران صاحب نفتکش و نقلیه دریائی میگردد و پس از چند سال سرمایه بزرگی بایران تعلق پیدا میکند واگر این برنامه همچنان پیشرفت نمایدایران‌صاحب نقلیه‌دریائی‌قابل توجهی‌خواهد شدو تدریجا خواهد توانست محصول ومواد نفتی کشور زیر پرچم سه‌رنك ایران بدنیا حمل شود و میهن عزیزما استقلال حمل‌و نقل دریائی خودرا بدست گیرد .

این نفتکش هایك رقم بزرك سرمایه بنیاد پهلوی است ، رقم‌دیگر مهمانخانه‌های متعلق به املاك پهلوی‌است که قیمت آن از ۳۲۰میلیون تومان تجاوز میکند و این اقدام بزرك که اززمان اعلیحضرت فقید شروع شد و درزمان اعلیحضرت محمدرضا شاه تقویت و توسعه پذیرفت آبروئی به‌مملکت خاصه صفحات‌شمالی ایران داده که باعث جلب مسافرین خارجی ورفاه گردش ساحلی مردم ایران میباشد و اثرات اجتماعی آن بسیار است ،

صورتی که آقای بهبهانیان از کارهای جاری بنیاد پهلوی در اختیار مطبوعات گذارد این بودکه تاکنون ۲۵۰ روستا زاده از نقاط مختلف کشور به آلمان و انگلستان و ژاپون فرستاده‌شده‌اند ، دویست وپانزده کلاس روستائی در دهات دائر گردیده که خواندن و نوشتن وچهار عمل اصلی را بروستائیان می‌آموزند ، یك میلیون و پانصد هزاررریال جایزه کتابهای سلطنتی تاکنون پرداخته شده ، برای تاسیس‌دانشگاه ملی کمك شده‌است ، سالی ۳۰ بورس تحصیلی بیست تای آن به تهران و ده‌تا بشهرستانها اختصاص یافته که همه ساله محصلین با استعداد و لایق بخرج بنیاد پهلوی بخارج فرستاده میشوند، همچنین شاگردان اول دبستانها و دبیرستانها تشویق و کمك شده‌اند .

شش پرورشگاه شبانه روزی‌برای جمع آوری کودکان یتیم ومستمند درتهران دائر میباشد و ۳۱ پرورشگاه پنجاه تختخوابی در شهرستانها دائر خواهند کرد که ۱۵ پرورشگاه در دست ساختمان است و بقیه دائر میباشد و در حال حاضر دوهزار ودویست طفل شبانه‌روزی‌نگاهداری وتربیت میشوند و بکارهای حرفه‌ای آشنائی پیدامیکنند

در باره کمك داروئی بدرمانگاههای سازمان شاهنشاهی و موسسات خیریه دیگر ، تهیه سوخت زمستانی برای مستمندان ،دائر کردن رستورانهای ارزان قیمت برای کارگران نیز قدم های موثر برداشته شده‌است .

این شمه‌ای از نیات خیرخواهانه اعلیحضرت میباشد که تاکنون بوسیله بنیاد پهلوی بموقع اجرا درآمده واز این پس زیر نظر هیئت هائی قرار می‌گیرد که امید میرود بتوانند نیات عالی شاهنشاه مارا بموقع اجرا گذارند و این موسسه بزرك اجتماعی و خیریه بانجام کارهای درخشانتری نائل شود تا مزید خرسندی و رضایت خاطر بنیانگذار عالیقدر آن گردد.

دوشیزه یا خانم جوانی
صبح و عصر برای نظافت وکار مطب مورد احتیاج است از ساعت ۸ ونیم تا ۱۰ شب بتلفن ۴۴۱۴۰ مراجعه‌فرمائید

بیماریهای آمیزشی - مجاری ادرار - سستی و ناتوانی
مردان خیابان صفیعلیشاه
دکتر یحیی صدری
آ-۱۴۶۷۹ ۱-۱۰

مطب دکتر مهدی قوامیان
پس‌از مراجعت از امریکا در چهارراه امیراکرم جنب نمایشگاه کالای هندیها دائر و همه‌روزه ۴تا۸ بعدازظهرازبیماران پذیرائی مینماید
تلفن : منزل ۲۰۵۴۵ مطب ۴۷۸۶۵ آ-۱۶۵۵۱

دکتر یحیی شهردار متخصص جهاز هضم
از بیماران محترم متمنی است که برای مراجعه بمطب ۲۴ ساعت قبل طرف صبح توسط تلفن ۳۷۰۳۵ وقت بگیرند
خیابان باغ سپهسالار شماره ۱۵۴

کلاس ابتدائی زبان ایتالیائی
بدینوسیله باطلاع داوطلبان شرکت در کلاس ابتدائی زبان ایتالیائی میرسد که کلاس ایتالیائی انجمن فرهنگی ایتالیا از روز پانزدهم مهر افتتاح میشود .
نام‌نویسی همه‌روزه از ساعت ۹ونیم تادوازده شماره تلفن ۶۱۳۰۲
آ-۱۶۴۸۷

درمانگاه خصوصی شبانه روزی نارمك
دارای بخشهای طبی - جراحی زایمان وزنان -چشم‌پزشکی- حلق‌و گوش وبینی -دندانپزشکی ودندانسازی - مسمومین -سوانح واتفاقات- آئروسل -اکسیژن‌ترابی - تزریقات و پانسمان (ثابت و سیار) واکسیناسیونهای مختلف (مخصوصا فلج‌اطفال) درکلیه ساعات شبانه‌روز در خدمت شماست وسیله حمل بیمار درتمام ساعات شب آماده است.
چهل وشش‌متری غربی تلفن ۷۹۵۵۵
آ-۲۱۱۷۲ ۱-۴

گروه فرهنگی آذر
کلاسهای چهارم وپنجم و ششم ادبی خودرا نیز دایر نموده‌است
نشانی: ۱- شاه‌آباد اول کوچه آقاسیدهاشم
۲- سعدی جنوبی مقابل سینگر.
آ-۲۲۰۴۶ «وگا»

قابل توجه اهالی محترم پایتخت
بدینوسیله آقای دکتر قاسم بهزادی متخصص اعصاب وروان ازدانشگاه پاریس پزشك‌حاذقو مجربی راکه‌نهایت دلسوزی وتشخیص صحیح‌در معالجه فرزندانمان کوشیده واورا از ناراحتی دائم‌وفلج نیمه‌بدن که‌دراثر عارضه- مغزی‌ایجاد شده‌بود دراندك مدتی‌نجات‌داده‌اند معرفی ووظیفه خودمیدانیم ضمن اظهارقدردانی ازفعالیت‌وپشتکار وبشردوستی مشارالیه تخصص وحذاقت معظم‌له رانیز بهموطنان عزیز توصیه نمائیم .
ارنشیر نمیرانیان وبانو
آ-۱۶۵۳۳

پروفسور حمیدنجات
عضو دائم هیئت متخصص امراض ریه وقلب امریکا رئیس وجراح بیمارستان اسانشن مرکز نیروی هوائی امریکا تلفن ۷۲۷۶۵ شاهرضا کوچه مقابل بیمارستان زنان آ-۲۲۰۳۸

تدریس زبان انگلیسی باروش جدید کتابهای SIMPLE. ENGLISH وماشین‌نویسی فارسی وانگلیسی در آموزشگاه (امیر کبیر)
شروع تاریخ ثبت‌نام شنبه ۸ مهرماه
ازساعت ۹-۱۲ و۴-۸
ازدانش آموزان دراول ماه افتتاح آموزشگاه شهریه اخذ نمیشود
نشانی- شاهرضا - چهارراه پهلوی - صبای‌شمالی کاشی۶ آموزشگاه امیرکبیر
آ-۲۲۱۶۲ ۱-۳

تصحیح آگهی مناقصه سازمان آب
تاریخ دریافت وقرائت پیشنهادهای مناقصه خرید نمك که درصفحه دهم همین شماره منتشر شده روز یکشنبه ۱۶ مهرماه صحیح میباشد .
آ-۲۲۱۰۶

THE COMMUNITY SCHOOL
آموزشگاه بین‌المللی تهران
برای دوره عالی خود دانشجومیپذیرد . ازداوطلبان امتحان انگلیسی بعمل خواهدآمد و حداقل معدل دیپلم متوسطه ویادروس سه‌ساله‌آخر دبیرستانی آنان نباید از ۱۳ کمترباشد ،ارزش دروس عالی‌آموزشگاه بین‌المللی تهران مطابق بادانشگاهها ومراکز علمی ایالات‌متحده امریکا می‌باشد ،داوطلبان میتوانند برای ثبت نام درروزهای ۱۱و۱۲و۱۳ مهرماه بین۱۰و۱۲صبح‌به‌دفتر آموزشگاه‌در خیابان ژاله کوچه مریضخانه مراجعه نمایند .
آ-۲۲۱۹۰ ۱-۲

انا لله و انا الیه راجعون
بانهایت تاثروتالم درگذشت پدر عزیزمان**آقای یوسف کافی وثوق‌الوزاره** را در تفرش باطلاع بستگان و دوستان‌می رساند مجلس ختم مردانه آنمرحوم روز دوشنبه دهم مهرماه ازساعت ۳تا ۵ بعداز ظهر در مسجد مجد منعقد خواهد بود .
دکتر عبدالحسین کافی- سرتیپ‌کافی- محمد علی کافی سرهنك کافی-دکتراحمد کافی-محمد عسگرزاده‌خانقی-محمد حسین افضلی- حسین‌کافی- سرهنك ایروانلو
آ-۱۶۵۵۹ ۱-۲
بخانواده محترم کافی بویژه‌بازماندگان آنمرحوم مصیبت وارده را تسلیت می دهیم .

آگهی‌های تسلیت

جناب آقای دکتر نصر شهردار محترم‌تهران
افسران-درجه داران- کارمندان و افراد اداره‌کل‌اجرائیات ضایعه اسفناك وارده را بکلیه بازماندگان آنمرحوم خصوصا آنجناب صمیمانه تسلیت عرض م ی‌نمایند .
سرگرد شکوهی- رئیس اداره کل اجرائیات شهرداری‌تهران
آ-۱۶۵۲۱

جناب آقای دکتر نصر شهردار محترم تهران
بدینوسیله از طرف کارمندان و مامورین برزن ۲۰ فوت ناگهانی آقای سید مهدی نصررا که از افسران عالیرتبه شهرداری بودند بکلیه بازماندگان آنمرحوم بویژه آنجناب تسلیت عرض می نماید .
حاجی رزاقی
آ-۱۶۵۲۳

با کمال تاسف فوت مرحومه خانم حاج آقاباشی را به‌آن خانواده تسلیت گفته و بقاء عمر آن خانواده را از خداوند خواستاریم .
حاجی محمد ساعتچی - امیر ساعتچی - ابوالقاسم‌ساعتچی
مهدی ساعتچی آ-۱۶۵۹۱

با یکدنیا تاثر و تاسف فوت‌ناابهنگام وجانگداز مرحوم رضا میرغنی جوان‌ناکام را ببازماندگان آن مرحوم بخصوص پدر و برادر داغدیده اش تسلیت می گوئیم .
سید اسمعیل خالقی - عباس عسکری - سید محسن‌خادم باشی- حسین خودنویس- امیرآقا محمد - یوسف پشندی- اسمعیل‌نوریه- رحمن نوریه - رضا متواضع اعضاء هیئت مدیره شرکت سهامی پخش مطبوعات در شمیران
آ-۲۲۱۸۴

آقای سید محمود میرغنی -بدینوسیله مراتب همدردی خودرا نسبت بدرگذشت برادر عزیزتان ابراز داشته بقاءعمر بازماندگان را از خداوند متعال خواستاریم .
حاج‌عباس البرزی- ابوطالب رضائیان- محمد تقی‌البرزی حسین البرزی- ابوالقاسم رضائیان -قاسم البرزی
آ-۲۲۱۸۲

جناب آقای سید محمود میرغنی
بانهایت تاسف مرك‌ناگهانی برادر عزیزتان‌شادروان‌سید رضا میرغنی را بجنابعالی و عموم بازماندگان و خویشاوندان تسلیت عرض نموده ودر این مصیبت بزرك خودرا سهیم می دانیم .
کریم رابونژاد- سرپاسبان حسین باقر آزاده - سرپاسبان پیروی- رحمن‌واسمعیل نوریه - درویش فرد زمانی- علی جوانی- سید حبیب شفیعی - رجبعلی صفری - احمد جمارانی عباس عبدالکریمی -فرخ خوش‌کام - محمد دهناد
آ-۲۲۱۸۰

در خانقاه نعمت‌اللهی
درگذشت شادروان**آقامحمد هاشم‌صیفی‌کار کرمانشاهی** را که از اخوان طریقت می‌باشند باطلاع‌عموم دوستان‌و اخوان گرام میرساند . مجلس ترحیم فقید سعید روز یکشنبه نهم مهر ماه ازساعت ۴تا۶ بعد از ظهر در خانقاه نعمت‌اللهی برگزار خواهد شد .
دکتر جواد نوربخش

بانهایت تاثردرگذشت‌شادروان**آقا محمدهاشم صیفی کار کرمانشاهی**را باطلاع عموم دوستان و همشهریان مقیم مرکز می‌رسانیم . مجلس ترحیم مردانه بتاریخ فوق در خانقاه نعمت‌اللهی و مجلس ترحیم زنانه در همان روزو همان ساعت در منزل شخصی واقع درشمیران-خیابان خلیلی-کاشی ۱۳۹ برگزارخواهد شد .
آقابرار صیفی‌کار -علی اکبر صیفی‌کار -میرزا سپاهی- مهندس مصطفی رادپور - مرتضی رادپور - فریدون‌مسعودی محمد رادپور - سرتیپ ایلخانی پور - سرهنك دوم‌شهربانی مرتضی سالاری -شکرالله منوچهری -غلامیار خلیلی گوران جمشید کیانی -علی کرمی - حسن رجوانی - سید کاظم‌نیك نژاد -محمود تیموریان -شاه محمد کاکاپور
آدرس - خیابان شاهپور -چهارسوق چوبی - خانقاه نعمت اللهی ۲-۲ آ-۱۶۴۴۵

بمناسبت تصادف روز یکشنبه ۹مهر ماه جاری با روز چهلم درگذشت مرحومه **فاطمه صدیق (اکرم ثقفی)** مجلس تذکری در قم برسرمزار آنمرحومه در قبرستان حاج شیخ از ساعت ۳ تا ۵ بعداز ظهر منعقد می باشد .
جلال ثقفی

باطلاع دوستان و آشنایان میرساند
بمناسبت‌فوت‌والده مجلس ختمی ازساعت ۹ صبح الی ۱۲روز یکشنبه ۹ مهر ماه در مسجد ارك منعقد است ضمنا مجلس زنانه بعد از ظهر همانروز ازساعت۴ الی ۶ بعداز ظهر واقع در خیابان ایرانشهر ۴۰ متری خیابان‌حکیم‌الصنایع کوچه احتشامی‌جنب پلاك ۷ برگزار می گردد با شرکت دراین‌مجلس روح‌آنمرحومه را شاد فرمائید .
مصطفی اشتری - مرتضی اشتری
آ-۱۶۵۸۵

بعموم‌بازماندگان آنمرحومه مصیبت وارده را تسلیت میدهیم

بانهایت تاسف وتاثر فوت‌جوان ناکام**آقای سید حسین دزفولی تفرشی طرخورانی** فرزند مرحوم سید عبدالرسول دزفولی‌را باطلاع فامیل و دوستان میرساندمجلس ختم مردانه در مسجد محمدیه خیابان سپه روبروی سازمان برنامه خیابان باستیان ازساعت ۳الی ۵ونیم بعد از ظهروزیکشنبه۹ر۷ر۴۰ برگزار می شود .
ابوطالب دزفولی- رضا دزفولی- کاظم دزفولی- حسین دزفولی - احمد فصیحی پور- حاج‌محمد قره‌باغی-محمودعرب احمد یانوش -منصور دزفولی-علی‌اکبر شمس اسکوئی - مصیب نوروزی
آ-۱۶۵۵۳
بعموم بازماندگان آنمرحوم مصیبت وارده را تسلیت میدهیم

خانواده‌های**میرغنی‌والبرزی** بانهایت تاسف فوت ناگهانی شادروان **سید رضا میرغنی** را باطلاع‌کلیه دوستان‌و آشنایان میرساندمجلس‌ترحیم‌آنمرحوم ازساعت ۳ تا ۶ بعد از ظهر روز یکشنبه نهم مهر ماه در مسجد اعظم (تکیه پائین تجریش) منعقد م ی‌باشد . **سید عباس میر غنی -حاج عباس البرزی** آ-۲۲۱۸۶
درگذشت آقای میرغنی عضو شرکت پخش مطبوعات در شمیران موجب‌کمال‌تاسف‌است ما بعموم‌بازماندگان‌وهمکاران آن مرحوم مصیبت وارده را تسلیت می دهیم .

باطلاع دوستان و آشنایان میرساند
بمناسبت شب هفته شادروان **احمد قهرمانان (نوبخت)** مدیر کافه قنادی نوبخت مجلس تذکری در این‌بابویه آرامگاه خاندان پناهی‌ازساعت ۳الی ۶بعداز ظهر روز یکشنبه نهم‌مهر ماه جاری منعقداست باشرکت در این مجلس روح آنمرحوم را شاد فرمائید ضمنا خانواده های محترمی که وسیله‌شخصی ندارند می توانند ازوسیله اتوبوسی که تهیه شده درساعت۲ بعداز ظهر از منزل شخصی آنمرحوم واقع در شاه آباد جنب کافه قنادی نوبخت استفاده نمایند .
خانواده قهرمانان (نوبخت)- کاظمینی- احدی- واحدی - گودرزی آ-۱۶۵۷۱

با کمال تاسف‌و تاثر مصیبت وارده‌را بخانواده محترم دزفولی تسلیت عرض می نمائیم . **محمد نوروزی - عباس نوروزی - مصیب نوروزی - اصغر نوروزی - حسین‌نوروزی** آ-۱۶۵۷۹

با کمال تاسف و تاثر فوت ناگهانی مادر عزیزمان مرحومه **خدیجه ترکشی**رابا‌طلاع عموم فامیل‌و دوستان‌محترم میرساندمجلس ترحیم مردانه ازساعت ۹ الی ۱۱ صبح روز یکشنبه نهم ماه جاری در مسجد فخرالدوله و ختم زنانه در همانروز از ساعت ۴الی ۶ بعد از ظهر در منزل آنمرحومه واقع در خیابان دلگشا اول کوچه خسروی برقرار خواهد بود .
سرگرد شهربانی حسن ترکشی- علی ترکشی - رضا ترکشی - اکبر طوعی- عبدالله درخشنده - ابوالحسن مجد محمود درخشنده -سروان ابوالقاسم درخشنده -رضا صوفی خانواده های شاهزاده مسیح‌الله مغروری- سرگرد شهربانی مسعود فخر داعی - کمال‌الدین مستجاب‌الدعوه- شجاعی - آشور -حاج حسینی
آ-۱۶۵۳۵
بعموم‌بازماندگان آنمرحومه مصیبت وارده را تسلیت میدهیم

خانواده های **ساعتچی - ساعتچیان- واقفی - نوریان - معتضدی-موسوی -مدیری- حاج عبدالرحیمی - امامی**
باکمال تاسف فوت مرحومه **بانو خدیجه ساعتچی** متعلقه حاجی آقا باشی‌و والده رجب ساعتچی رابا‌طلاع خویشان و آشنایان میرساند مجلس ترحیم مردانه روز یکشنبه ۹ر۷ر۴۰ ازساعت ۸ الی ۱۱ صبح‌درمسجد جامع‌و ختم زنانه درهمانروز ازساعت ۴ الی ۷ بعد از ظهردر منزل آنمرحومه برگزارمیگردد بعموم‌بازماندگان آنمرحومه مصیبت وارده را تسلیت میدهیم

باکمال تاسف‌فوت‌ناگهانی‌مرحوم**آقای جمشید کلانتری‌طالقانی** رابا‌طلاع‌عموم‌میرساندمجلس‌ختم‌مردانه‌ا زساعت ۴تا۶ بعد از ظهر روز یکشنبه نهم مهر ماه جاری در مسجد حاجی حسن واقع در خیابان ارامنه و مجلس ختم زنانه در همان روز در منزل آنمرحوم واقع در خیابان مهدی خان کوچه لب‌تشنه کاشی ۹ منعقد می باشد .
راضیه کلانتری- پروین کلانتری - رضا میثاقی -قاسم امیر بیگلری -ناصر کلانتری -منصور کلانتری - حاجی نیر کلانتری -دکتر یوسفی - اکبر یوسفی - باقرکلانتری- خلیل بیگلری- احمدی- حاجی عبدالله یداللهی-زمان‌یوسفی- کریم خسروی - اسمعیل میرحسینی
آ-۱۶۵۴۷
بعموم بازماندگان آنمرحوم مصیبت وارده را تسلیت میدهیم

محترما با کمال قدردانی و احترام از کلیه ذوات‌ودوستان وبستگان محترمی که در فاجعه جانگداز درگذشت جوان ناکام فرزند دلبندم **فیروز عرشی و مطلب همدانی** دائی‌متوفی‌لطف فرموده و بمحل واقعه آمده به اجساد جگرگوشه‌گان احترام قائل‌شده در حمل اجسادبشهر قبول زحمت فرموده‌درتشییع جنازه ها در مجالس ختم و دایر کردن آن شرکت نموده و با نثار تاجهای گل یا احسانهای دیگر ابراز احساسات صمیمانه نموده اند همچنین دوستان محترمیکه از شهرستانها تشریف آورده حضورا یا کتبا در این‌مراسم‌تسلیت گفته اند مخصوصا ا زهیئت مدیره اتحادیه فلز تراشهای تهران و آقایان کسبه های محل که با تعطیل محل کسب خود این خانواده داغدیده را مرهون الطاف خود فرموده اند صمیمانه تشکر می نمایداگر در اثر تالمات روحی در درك فیض حضور تاخیر شود بدین وسیله استدعای معذرت دارد و از خداوند متعال برای‌عموم اجر جمیل مسئلت می نماید .
خودی عرشی (خداش)
ملك محمد رمضانی -تیمور رمضانی - جلیل‌پاشا رمضانی یوسف بهشتی -مهندس اسماعیل قره‌باغی- حاجی عبدالله جمالی - محمود جمالی - حاجی‌محمود سیلی- سرهنك محمد صادق افسری- سرهنك حسن فاضل

تشکر و معذرت
از ذوات معظم‌و دوستان محترمیکه در ضایعه جانگداز فوت‌شادروان **یدالله عضدی** باشرکت در مراسم تشییع و مجالس تذکر و هفته و چهلم آن مرحوم در تهران و شاهرودو یا بوسیله تلگراف ونامه از داخل و خارج کشور بر قلوب مجروح و مصیبت دیده ما مرهم نهاده اند مخصوصا دوستان صدیق و مردم حق‌شناس شهرستان شاهرود و روسای‌محترم ادارا ت‌دولتی و موسسات ملی که با اعلام تعطیل عمومی برای تشییع جنازه‌و انعقاد مجالس ترحیم متعدد در مساجد و تکایا بیش‌از حد تصور حق یك‌فرد خدمتگزار و وطن پرست را ادا فرموده اند صمیمانه تشکر می کنیم و اگر بعلت تالمات شدید روحی که مولود این‌فاجعه است تاکنون موفق بعرض تشکر حضوری‌و تقدیم جواب بنامه ها و تلگرافات ملاطفت آمیز و تسلی بخش ذوات معظم نشده ایم بانهایت انفعال پوزش می طلبیم و توفیق همگی‌را از خداوند متعال مسئلت داریم .
آ-۲۲۱۹۸ **تورانتاج عضدی**

باطلاع دوستان و آشنایان میرساند
بمناسبت شب هفته شادروان **احمد قهرمانان (نوبخت)** مدیر کافه قنادی نوبخت مجلس تذکری در این‌بابویه آرامگاه خاندان پناهی‌ازساعت ۳الی ۶بعداز ظهر روز یکشنبه نهم‌مهر ماه جاری منعقداست باشرکت در این مجلس روح آنمرحوم را شاد فرمائید ضمنا خانواده های محترمی که وسیله‌شخصی ندارند می توانند ازوسیله اتوبوسی که تهیه شده درساعت۲ بعداز ظهر از منزل شخصی آنمرحوم واقع در شاه آباد جنب کافه قنادی نوبخت استفاده نمایند .
خانواده قهرمانان (نوبخت)- کاظمینی- احدی- واحدی - گودرزی آ-۱۶۵۷۱

با کمال تاسف‌و تاثر مصیبت وارده‌را بخانواده محترم دزفولی تسلیت عرض می نمائیم . **محمد نوروزی - عباس نوروزی - مصیب نوروزی - اصغر نوروزی - حسین‌نوروزی** آ-۱۶۵۷۹

رادیو لندن گفت:

هنوز زود است درباره اوضاع سوریه قضاوت کرد

شناسائی رژیم سوریه ازطرف اردن موجب تشدید بحران خاورمیانه خواهد شد

* ۱۲۰ چتربار مصری دربندر لاذقیه دستگیر شدند
* مخالفین بخانهٔ سرهنگ سراج ریختند واوپس از تیراندازی فرار کرد
* نخست‌وزیر جدید سوریه گفت:

سوریه بعمر جمهوری متحد عرب پایان داد

* پرچمهای جمهوری متحد عرب هنوز دربعضی نقاط در اهتزاز است

استانبول - رویتر - ۲۹ سپتامبر طبق گزارشهائی که از دمشق به استانبول رسیده درشهر های دمشق وحلب جنگ‌های سختی بین نیروهای انقلابی و نیروهای وفادار به ناصر در مرزهای سوریه و ترکیه صورت گرفته است .

نیرو های انقلابی افسران مصری را از پست های مرزبانی سوریه برکنار کرده و بجای پرچم های جمهوری متحده عرب پرچم های سوریه مستقل را در مرزهای سوریه وترکیه به اهتزاز درآورده‌اند.

سخنگوی وزارت خارجه ترکیه امروز اظهار داشت که مرز های سوریه و ترکیه بار دیگر مسدود شده است .

ژنرال جودت سونای رئیس ستاد وارتش ترکیه امروز به خبرنگاران اظهار داشت که کنترل اوضاع سوریه در دست ارتش سوریه است

چتربازان از بین رفتند

اورشلیم - آسوشیتدپرس - ۲۹ سپتامبر - رادیو دمشق که در دست شورشیان قرار دارد امروز گزارش داد که یك واحدازچتربازان مصری که درنزدیکی لاذقیه واقع درشمال سوریه فرود آمده بودند بعدازآنکه بروی افراد غیر نظامی تیراندازی کردند بوسیله واحد های ارتش سوریه تارومار شدند و بکلی نابود گردیدند.

بندر لاذقیه در ۱۴۰ میلی شمال دمشق ودر کنار دریای مدیترانه قرار دارد .

رادیو دمشق گفت که چتربازان مهاجم مصری مانند راهزنان در سوریه فرود آمدند.

کوزبری که کابینه جدیدسوریه مستقل را تشکیل داده همان کسی است که رادیو قاهره روزپنجشنبه اورا متهم به رهبری شورش بر علیه ناصر کرده بود.

وی سرتیپ ارتش سوریه است وی یکی از شش نفرافسرانی است که ناصر در فرمان دیروز خودآنها را از ارتش جمهوری متحده عرب اخراج کرده است .

ناصر از افراد ارتش سوریه دعوت کرده است که از دستورات افسران خود اطاعت ننمایند.

شهر حلب سقوط کرده‌است

بیروت - رویتر - ۲۹ سپتامبر- رادیو دمشق امروز اظهار داشت که هدف ناصر از تشکیل جمهوری متحده عرب اتحاد مصر و سوریه نبوده بلکه الحاق اجباری سوریه به مصر بوده است .

ناصر به‌جای آنکه بین ملت های عربی وحدت و برادری بوجود آورد سعی کرده است مانند فرعون های تاریخ قدیم مصر امپراطوری خودرا توسعه دهد و ملت های دیگرعربی را استثمار نماید.

ناصر کشور سوریه را تبدیل به یك زندان بزرگ کرده بود و سالهابود که تروروحشت بر مردم سوریه حکومت میکرد .

افسران ارتش سوریه از این جهت انقلاب کرده‌اند که سوسیالیسم را بامفهوم معنوی وواقعی آن درسوریه مستقر کنند . زیرا هدف یك رژیم سوسیالیستی باید بر خلاف آنچه که ناصر تصور میکند برای افراداجتماع خوشبختی و مساوات بوجود آورد .

در پایان بیانیه‌ای که از رادیو دمشق قرائت گردید از ملت سوریه واز افسران ارتش این کشور خواسته شده که به تسلط دیکتاتوری ناصر پایان دهندو سوریه آزاد و مستقلی بوجود آورند .

ارتش سوریه وعده داد ماست که هرچه زودتر کار اداره کشور را به یك دولت غیر نظامی واگذار خواهد کردو آزادیهای پارلمانی وسیاسی را به سوریه باز خواهد گرداند .

رادیو دمشق گفت که فرمان ناصر دائر بر عزل شش افسر ارتش سوریه فقط به اندازه مرکبی که بر کاغذ نقش شده باشد ارزش دارد زیرا وسعت انقلاب سوریه اینگونه امرو نهی های ابلهانه و دیکتاتورمآبانه را محکوم میکند .

رادیو دمشق گفت که نیروهای ارتش سوریه اکنون شهر حلب راکه دارای یکی از بزرگترین فرودگاههای خاورمیانه است تحت تسلط خود درآورده و هنك بیستم وگردان پنجم زرهی ارتش سوریه در حلب مستقر میباشند .

فرماندهان واحد های هوائی-زمینی ودریائی نقاط دیگر سوریه تلگراف هائی به دمشق فرستاده وپشتیبانی خودرا از انقلاب بر ضد ناصر اعلام کرده‌اند .

جمال عبدالناصر دیروز اعلام کرده بود که سربازان ارتش سوریه از افسران خود حمایت نمیکنند .

ناصر دستور داده بود که واحد های ارتش از هرجا که هستند به طرف دمشق حرکت کنند و شورش افسران سوریه را تارومارنمایند .

رادیو قاهره کماکان گزارش می دهد که از حلب و نقاط سوریه خبر هائی میرسد که حاکی از تظاهرات مردم سوریه به پشتیبانی ناصر است.

اکنون ارتباط سوریه با تمام‌جهان قطع شده معذلك رژیم جدید انقلابی سوریه دستور داده است که هواپیما های شرکتهای مسافر بری میتوانند در فرودگاههای سوریه فرود آیند.

نخست‌وزیر جدید وعده انتخابات آزاد داد

بیروت- یونایتدپرس- ۲۹ سپتامبر مامون‌ال کوزبری نخست‌وزیر جدید سوریه امروز ضمن یك نطق رادیوئی اظهار داشت که در مدت چهار ماه حکومت موقتی خود تمام وسائل برگزاری انتخابات آزاد و سایرآزادی های سیاسی رابرای مردم سوریه تامین خواهد کرد .

وی گفت دولت سوریه سعی‌خواهد کرد تایك سوسیالیسم واقعی را در این کشور مستقر نماید .

کوزبری گفت که سوریه اکنون باجداشدن از مصر به عمرجمهوری متحده عرب پایان داده وباردیگر تبدیل به یك‌کشور مستقل شده‌است

شش هدف انقلاب

کوزبری شش‌نکته‌را بعنوان کارنامه هاو هدف های انقلاب ارتش سوریه اعلام‌نمود .

۱- تضمین آزادیهای‌فردی واجتماعی مانند آزادی انتخابات و مطبوعات و غیره .

۲- قائل شدن ارزش بیشتری برای ارتش وبالابردن سطح‌کار آمدی‌آن.

۳- تضمین زندگی بهتربرای کارگران‌وشرکت‌دادن نمایندگان‌کارگران دردستگاه های اداری کارفرمایان و ادامه اصلاحات ارضی .

۴- بهبود اوضاع اقتصادی از راه تعدیل خرج‌و دخل .

۵- استقبال ازهمکاریهای دوستانه باتمام کشورهابراساس برابری‌واحترام متقابل .

۶- احترام به تعهدات سوریه درزمینه بین‌المللی وبهبود رابطه باتمام کشور هائیکه دست‌های‌دوستی رابطرف‌سوریه مستقل دراز میکنند .

کوزبری گفت که‌ملت سوریه‌از ارتش این‌کشور که‌برای آزادی‌سوریه فداکاری کرده سپاسگزار است .

کوزبری گفت دراین لحظه تاریخی جمهوری سوریه باردیگر تاکیدمیکند که‌سوریه دژشکست ناپذیر عربیسم است .

انحراف از هدفها

کوزبری درنطق‌رادیوئی خود گفت که‌در فوریه ۱۹۵۸ سوریه به مصر ملحق‌شدتا ملت سوریه چیزی ازاین الحاق‌اجباری که‌نام آنرا اتحادگذاشته بودند بدست نیاورد .

ملت سوریه بزودی دریافت که کسانیکه زمام قدرت‌را دردست‌گرفتند از هدفهای برابری و برادری منحرف شده‌اند .

کوزبری افزود که‌مقامات‌قاهره به تقاضاهای مکرر مردم سوریه که‌به سیاست تحمیلی‌قاهره‌اعتراض میکردند اعتنائی ننمودند درحالیکه درابتدای‌امر رهبران قاهره ویارانی که‌در سوریه داشتنداد‌عا میکردند که فلسفه‌تشکیل جمهوری متحده عربی اتحاد برادرانه دوملت آزاد ومستقل است .

به‌همین‌علت بود که‌ارتش سوریه وارد عمل شدواستقلال سوریه رادوبار تامین نمود .

کوزبری اظهار امیدواری کرد که ارتش سوریه وظائف خود برای دفاع ازمرز های کشور ادامه دهد .

تاچهار ماه

کوزبری گفت که‌وضع سوریه از لحاظ صورت قانونی آن تاچهارماه‌ادامه خواهد یافت‌وسپس قانون اساسی‌تغییر خواهد کرد .

رادیو دمشق درپایان نطق کوزبری باردیگر اعلام کرد که‌سوریه به‌تعهدات بین‌المللی خودو به‌منشور سازمان ملل وفادار خواهد ماند .

ناصر گفت: مارشال عامر توافقی باشورشیان نکرده

ناصر گفت : مارشال عامر توافقی باشورشیان نکرده

قاهره- خبرگزاری فرانسه -جمال عبدالناصر طی یك نطق رادیوئی گفت من بهیچوجه ملت سوریه را که‌همبستگی و علاقه خودرا به اصول وحدت سوریه‌و مصر نشان داده‌است رها نخواهم ساخت .

وی افزود مارشال عبدالحکیم‌عامر هیچگونه توافقی باشورشیان در دمشق بعمل نیاورده بود .ناصر ضمن‌اشاره باینکه اکثریت ارتش سوریه باصول وحدت عرب وفادار مانده‌اند از تمام مردم خواست تاوظیفه خودرا انجام دهند .

وی ازشورشیان خواست به وجدان خود رجوع کرده و متوجه مسئولیت اعمال خود باشند .

اسامی وزرای کابینهٔ موقت

بیروت - یونایتدپرس - ۲۹ سپتامبر - صورت اعضای کابینه موقت سوریه که‌بریاست دکتر کوزبری تشکیل شده به‌این قراراست :

۱- دکتر کوزبری نخست‌وزیر ووزیر دفاع
۲- دکتر زماریه - وزیردارائی وتدارکات
۳- دکتر فرهان جیندلی وزیر بهداری
۴- عدنان الکوتبی وزیر کشور
۵- دکترعزت‌اتوس - وزیرفرهنك و هدایت ملی
۶- دکتر برکات وزیر صنایع‌واقتصاد
۷- مهندس امین نظیف وزیر کشاورزی واصلاحات ارضی
۸- احمدسلطان (وکیل دادگستری) وزیر دادگستری ووزیرکار
۹- مهندس عابدالرحمن حوریه - وزیر ارتباطات
۱۰- دکتر نومان اظهری - وزیر برنامه‌ها وامور محلی
۱۱- فرآ دالسیدبل - وزیرامور اجتماعی وامور کارگری

توضیح خبرگزاری رویتر : نخست‌وزیر سوریه نظامی نیست

بیروت- خبرگزاری فرانسه و ارتباطات تلگرافی -هوائی وزمینی‌بین لبنان وسوریه کاملا قطع‌است .

از دیروز صدها اتومبیل وکامیون درمرز سوریه و لبنان بحال انتظار توقف کرده‌اند .

رویتر -خبرگزاری رویتر امروز توضیح داد که‌ازگزارشهای آن‌کوزبری نخست‌وزیر جدید سوریه به اشتباه سرتیپ ارتش سوریه معرفی شده است .

نام کوچك سرتیپ کوزبری که‌از جمله شش افسر مخلوع ارتش سوریه میباشد حیدر است و اسم کوچك نخست وزیر سوریه مامون میباشد .

ناصر گفت: من به نیروهای مصر دستور بازگشت دادم تاخونریزی نشود

قاهره- خبرگزاری فرانسه -ناصر طی نطقی‌که در برابر هشتاد هزارنفر ایراد نمود گفت پس از الحاق حلب ولاذقیه به شورشیان من به نیروهای دریائی و هوائی که در راه سوریه بودند دستور بازگشت دادم تا از خونریزی جلوگیری شود .

ناصر گفت وحدت‌انعکاس‌خواست مردم است‌و در هیچ حالتی نباید تبدیل بعملیات نظامی شود .

ناصر گفت آنچه که در طول چهار سال درسوریه صورت گرفته است معمولا در دهسال صورت میگرفت .

این ملت سوریه بود که کارخانجات راملی کرد و فئودالیته‌را نابود ساخت. اما عده معدودی از مرتجعین محافل امپریالیستی‌و محافظه کار موفق شدند که‌خواست خودرابر مردم تحمیل‌کنند

من اعتماد دارم که ملت سوریه آنچه که مرتجعین انجام داده‌اند از بین میبرد . ناصر گفت قرار بود دوهزار چترباز عملیات نجات سوریه را آغاز کنندولی پس از الحاق‌لاذقیه و حلب‌بشورشیان دستور داده شد که چتربازان به مصر باز گردند .

بقیه‌درصفحه‌چهارم

برنامه آینده سینماهای

رادیو سیتی

حافظ

باشرکت: جولیت پروز

اکسیژن تراپی اتوماتیك

اکسیژن تراپی شبانه روزی درموسسه امین سعدی اول‌منوچهری ۳۴۷۹۷ آ-۲۲۰۹۶

ازسه شنبه ۱۱ مهر

در استادیوم ثریا

ازسه شنبه ۱۱ مهر

سیرك بزرك شوروی نمایشات خارق العاده و پر عظمت خود را از روز سه شنبه ۱۱ مهر در استادیوم ثریا آغاز خواهد کرد

بدون هیچ‌اغراقی میتوان گفت که نمایشات هنرپیشگان شوروی درکلیه کشورها با موفقیت روبرو شده واهالی تهران نیزاز آنان استقبال فراوانی خواهند کرد

نمایشات سیرك بزرك شوروی شامل ۱۵ قطعه مختلف از قبیل رام کردن حیوانات وحشی تردستی - شعبده بازی - بند بازی - عملیات آکروباسی بوده و مدت چند ساعت تماشاچیان را در بهت وحیرت فرو میبرد

از روز سه‌شنبه فروش بلیط همه‌روزه ساعت ۲ تا ۷ بعدازظهر
ورود به‌استادیوم ثریا ۵ بعدازظهر - شروع نمایش ۷ بعدازظهر

بمحض آغاز نمایش کلیه درهای استادیوم بسته خواهد شد

محافل غرب از کودتای سوریه استقبال کردند

رؤسای ممالک یوگسلاوی، تونس، مراکش و مالی از کودتای سوریه ابراز تأسف کردند

ناصر گفت: قرار بود ۲۰۰۰ چترباز سوریه را بازگردانند

لندن - رویتر ۲۹ سپتامبر - ناظران سیاسی لندن امروز اظهار نگرانی کردند که ممکن است اقدام سریع اردن درشناسائی رژیم تازه سوریه موجب تشدید مناقشات خاورمیانه و بطور طبیعی منتهی به افزایش تشنجات بین‌المللی گردد.

تاکنون نه مقامات قاهره و نه رهبران کودتای سوریه اظهار نداشته‌اند کودتای اخیر سوریه از طرف کشور های معین خارجی پشتیبانی شده است.

منابع قاهره و دمشق هردو تاکید میکنند که حوادث سوریه صرفا جنبه داخلی دارد.

ناظران سیاسی لندن اظهار میدارند که شناسائی سریع رژیم جدید سوریه از طرف اردن ممکن است برای کمونیستها این شبهه را پیش آورد که کودتاچیان سوریه از پشتیبانی امپریالیستهای غرب برخوردار بوده‌اند.

هرچند مقامات رسمی بریتانیا تاکنون از اظهار نظر درباره حوادث سوریه خودداری کرده‌اند معذلک در محافل خصوصی انگلستان گفته می‌شود که هرنوع تغییری دروضع جمهوری متحده عرب باعث بهم خوردن ثبات اوضاع خاور میانه و جهان عرب خواهد گردید.

بعقیده ناظران سیاسی لندن وجود یك سوریه مستقل که از لحاظ سیاسی ضعیف باشد کمونیستها را ترغیب به اعمال نفوذ بیشتری در این کشور خواهد کرد.

حوادث اخیر سوریه در نظر محافل لندن ضربت بزرگی بود که به آبروی ناصر وارد آمد.

این حوادث در عین حال ضربه‌ای بود که به امیدهای اعراب طرفدار ناصر و کسانی که جمهوری متحده عرب را مظهر اتحاد اعراب میشمردند وارد آمده است.

خلل باعزام قوا بکویت

یك احتمال بسیار بزرك که از شناسائی سریع رژیم جدید سوریه بوسیله اردن حاصل می‌شود آن است که امکان دارد درکار اعزام نیروهای مشترك اردنی و مصری به کویت خللی وارد گردد و نقشه‌های وسیع اتحادیه عرب برای جایگزین کردن نیرو های عربی بجای نیرو های انگلیسی در کویت بهم بخورد.

رادیو مسکو تفسیری نکرد

لندن - رویتر - ۲۹ سپتامبر - رادیو مسکو امروز بدون اظهار نظر حوادث سوریه را از قول خبرگزاری های خارجی گزارش داد.

خبرگزاری تاس اظهارات اخیر ناصر را در قاهره دائر براینکه ممکن است بیانات تازه رادیو دمشق از طرف نیروهای تحت حمایت امپریالیسم بوده باشد عینا مخابره کرد.

رادیو لندن گفت:

نخست وزیر سوریه دست راستی است

لندن - رویتر - ۲۹ سپتامبر - رادیو لندن امروز بیوگرافی کوزبری نخست وزیر جدید سوریه را پخش کرد و گفت:

کوزبری یکی از سیاستمداران دست راستی سابق سوریه و چندین سال پیش یکی از وزیران کابینه ادیب شیشکلی بوده است.

وی ازدواج کرده و حرفه‌اش غیر از استادی دانشکده حقوق دمشق وکالت دادگستری است.

شهرت او از جهت روش توام با میانه‌روی که در جناح دست راستی سیاست سوریه داشته زیاد است.

وی به احتمال زیاد در شورش اخیر افسران ارتش سوریه شرکت فعالانه‌ای داشته است.

او درعین حال سرتیپ ارتش جمهوری متحده عرب بوده و روز گذشته بفرمان ناصر از ارتش آن کشور عزل شده است.

نخست وزیری کوزبری ناظران سیاسی را مطمئن کرده است که شورش ارتش سوریه از طرف عناصر محافظه کار دست راستها بوده و عبدالحمید سراج در آن دست نداشته است.

سوریه سرزمین کودتاها

ژنرال حسنی الزعیم

ادیب شیشکلی

سوریه معروف بسرزمین کودتاهاست زیرا ازسال ۱۳۲۷ تاکنون یعنی درطی ۱۳ سال گذشته بیش از پنج بار دراین کشور کودتای نظامی روی داده است.

روز چهارشنبه دهم فروردین ماه ۱۳۲۸ سرهنگ حسنی الزعیم فرمانده نیروهای مسلح سوریه دست ببیك کودتای نظامی زد ویك دولت نظامی موقت درآن کشور تشکیل داد. کودتای حسنی الزعیم بدون خونریزی انجام گرفت و شکری القوتلی که در آن هنگام سمت ریاست جمهوری داشت بمصر پناهنده شد. زعیم تاروز شنبه ۲۲ مرداد بادرجه مارشالی درسمت ریاست جمهوری برسوریه فرمانروائی میکرد تا آنکه در شب یکشنبه ۲۳ مرداد سرهنگ سامی حناوی باتفاق عده‌ای از افسران برعلیه حسنی الزعیم شوریده وشبانه باتفاق عده‌ای سربازودو تانك بخانه وی رفته واورا بالباس خواب از کنار همسرش بیرون کشیده وبقله «مزه» درنزدیکی دمشق بردند و دریك دادگاه نظامی که بریاست سرهنگ حناوی تشکیل گردید محاکمه وباتفاق محسن البرازی نخست‌وزیر بجرم خیانت بکشور وسوءاستفاده از اموال عمومی اعدام کردند.

بعداز کودتای سرهنگ حناوی، سرهنگ ادیب شیشکلی دست بکودتا زدو حناوی رابرکنار کرد. پس از آن هم چندبار درسوریه کودتای نظامی روی داد.

تیتو وسران تونس، مراکش ومالی ازکودتای سوریه اظهار تاسف کردند

تیتو گفت ضد انقلابیون سوریه ازطرف بورژواها حمایت میشوند

بلگراد - خبرگزاری فرانسه - مارشال تیتو رئیس جمهوری یوگسلاوی طی پیامی که امروز برای ناصر ارسال داشت از حوادث سوریه اظهار تاسف نمود.

وی گفت ضدانقلابیون که ازطرف بورژواها حمایت میشوند نه تنها به جمهوری متحد عربی حمله کردند بلکه بتمام مللی که درجهان برضد استعمار نبرد میکنند ضربه وارد ساختند.

تیتو درپایان تلگرام خود اظهار امیدواری کرده است که ملت سوریه بزودی رژیم ملك حسین دراردن و باردیگر متهم به توطئه سوء قصد بجان عبدالکریم قاسم نخست‌وزیر عراق گردید.

خود سراج نیز یکبار ملك سعود پادشاه عربستان را متهم به توطئه برای واژگون کردن قتل ناصر وجلوگیری ازاتحاد مصر و سوریه کرده بود.

وی بارها تاکید کرده بود که بر خلاف ادعای دشمنان ارتش سوریه تحت نفوذ کمونیستها قرار ندارد

براین است که محرك کودتای سوریه نفرت مردم این کشور ازناصر و سراج وشکست برنامه‌های اقتصادی جمهوری متحده عرب درسوریه بوده است.

عبدالحمید سراج هنگامیکه سوریه به مصر ملحق گردید هنوز افسر جوانی بود که رکن دوم ستاد ارتش سوریه را اداره میکرد و از طرف کمونیستها و ناسیونالیستها تواما پشتیبانی میگردید.

وی پیش از الحاق سوریه به مصر یکبار متهم به توطئه برای واژگون کردن رژیم ملك حسین دراردن و باردیگر متهم به توطئه سوء قصد بجان عبدالکریم قاسم نخست‌وزیر عراق گردید.

خود سراج نیز یکبار ملك سعود پادشاه عربستان را متهم به توطئه برای قتل ناصر وجلوگیری ازاتحاد مصر و سوریه کرده بود.

وی بارها تاکید کرده بود که بر خلاف ادعای دشمنان ارتش سوریه تحت نفوذ کمونیستها قرار ندارد

نیویورك تایمز نوشته است:

الحاق سوریه بمصر وحدت اعراب را تضعیف کرد

نیویورك - یونایتد پرس - ۲۹ سپتامبر - روزنامه نیویورك هرالد تریبون در شماره اخیر خود نوشته است که حوادث اخیر سوریه نشان دیگری از فقدان برابری در اتحاد اعراب است.

این روزنامه در مقاله اساسی خود خاطرنشان کرده است که الحاق سوریه به مصر حتی موجب تقویت اتحاد اعرا ب در خصومت آنها با اسرائیل نگردید بلکه وحدت واقعی را در بین اعراب ضعیف تر کرد.

حوادث سوریه نشان میدهد که پان عربیسم برای برقرار کردن اتحاد بین ملت های عربی مکتب درستی نیست و یا حد اقل رسائی لازم را ندارد.

وزارت خارجه انگلیس اعلام کرد:

اوضاع سوریه مغشوش است

لندن - یونایتد پرس - ۲۹ سپتامبر سخنگوی وزارت خارجه بریتانیا امروز اظهار داشت که اوضاع سوریه مغشوش است ودولت بریتانیا اظهار نظر درباره حوادث اخیر این کشور را زود میداند.

سخنگوی مذکور گفت که وزارت خارجه بریتانیا دلیلی نمی‌بیند تا از پیش اظهار نظر کند که درسوریه یك کودتای نظامی بوقوع پیوسته است.

بریتانیا در دمشق دارای یك ژنرال کنسول است که هنوز گزارشی به لندن نفرستاده است.

مخابره تلگرام تاسف بناصر

رباط - اسوشیتدپرس - ۲۹ سپتامبر سلطان حسن دوم پادشاه مراکش امروز تلگرافی برای ناصر فرستاد و ضمن آن از حوادث اخیر سوریه اظهار تاسف و همدردی کرد.

پادشاه مراکش آرزو کرده است که باردیگر آرامش وحدت برجمهوری متحده عرب حکمفرما گردد وجمهوری متحده عرب موجودیت خودرا حفظ کند.

این روزنامه فرانسوی ازکودتا خوشحال است

پاریس - رویتر - ۲۸ سپتامبر - روزنامه فرانس سوار چاپ پاریس اولین روزنامه‌ای بود که پیروزی کودتا برعلیه ناصر را در سوریه به سرتاسر جهان گزارش داد.

این روزنامه باخوشحالی نوشته است. افسران جوان ارتش سوریه که در ابتدا از طرفداران پر تعصب الحاق سوریه به مصر بودند بعد از سه سال و نیم الحاق سوریه بمصر بالاخره تصمیم گرفتند یوغ بندگی ناصر را که بیش ازپیش برای اکثریت مردم سوریه تحمل ناپذیر شده بود پاره کنند.

فرانس سوار نوشته است که از مدتها پیش اتحاد عربی مفهوم خودرا از دست داده و از بغداد تا قاهره جز تشتت چیزی بر روابط اعراب حکومت نمیکند.

منابع سیاسی اسرائیل گفتند:

جدائی سوریه ازمصر اجتناب ناپذیر بود

اورشلیم - یونایتد پرس - ۲۹ سپتامبر - منابع سیاسی اسرائیل امروز اظهار داشتند که به عقیده آنها وجود اسرائیل در میان دو قسمت جمهوری متحده عرب باعث شده است که حالت نفاق و عدم اعتماد مصر و سوریه طی سه سال گذشته به قوت خود باقی باشد.

مقامات اسرائیلی امروز اظهار داشتند که برخلاف ادعای ناصر حوادث اخیر سوریه اسرائیل را تشویق به بدست آوردن پیروزیهای جدیدی برای توسعه خاك خود نخواهد کرد زیرا اسرائیل مایل است که خاك هر کشوری متعلق به خود آن کشور باشد.

ناظران سیاسی اورشلیم نیز عقیده دارند که بحران اقتصادی جمهوری متحده عرب و سوریه موجب پدید آمدن حوادث اخیر سوریه شده و جدائی سوریه از مصر اجتناب ناپذیر بوده است.

تظاهرات

کویت - یونایتدپرس - ۲۹ سپتامبر امروز گروهی از اعراب کویت به طرفداری از ناصر واصل وحدت ممالك عربی دست به تظاهرات زدند.

پلیس کویت حلقه‌ای بدور تظاهر کنندگان تشکیل داده بود تا از بروز حوادث نامطلوب جلوگیری نماید.

دست کمونیستها

تنسی (امریکا) - یونایتدپرس - ۲۹ سپتامبر - یکی از شهرداران اردن که اکنون مشغول گردش در امریکا میباشد امروز اظهار داشت که ممکن است اغتشاش اخیر سوریه را کمونیستها ایجاد کرده باشند.

وی گفت که امکان دارد کمونیستها با بکار بستن یك تاکتیك منحرف کننده حوادث اخیر سوریه رابوجود آورده باشند تا توجه غرب را از اوضاع برلن وسایر مسائل بزرك جهانی منحرف کنند.

شهردار اردنی گفت مطمئن باشید که اغتشاش ارتش سوریه بزودی پایان خواهد یافت.

انعکاس در کشورهای عربی

حوادث سوریه در پایتخت های ممالك عربی عکس العمل های آنی به دنبال داشت.

در خرطوم ابراهیم عبود رئیس جمهوری سودان سفیر جمهوری متحده عربی را بحضور پذیرفت وبا حضور وزیر خارجه سودان درباره حوادث سوریه با نامبرده مذاکره کرد.

دربیروت فواد شهاب رئیس جمهوری لبنان سفیر جمهوری متحده عرب را بحضور پذیرفت و کابینه لبنان جلسه فوق العاده‌ای برای رسیدگی بحوادث سوریه تشکیل داد.

تلگراف تبریك

عمان - یونایتدپرس - ۲۹ سپتامبر ژنرال حابس المجالی فرمانده نیروهای اردن امروز تلگرافی برای رهبران کودتای سوریه فرستاد و پیروزی آنها را درپایان دادن بحالت الحاق سوریه بمصر تبریك گفت: رئیس مجلس اردن نیز تلگراف مشابهی برای رهبران کودتای سوریه فرستاده است.

نظر روزنامه های غربی

لندن - یونایتدپرس - ۲۹ سپتامبر - اغلب روزنامه های ممالك غربی اظهار نظر کرده اند که حوادث اخیر سوریه ضربت بزرگی به پرستیژ ناصر و نظریه اتحاد اعراب بوده است.

روزنامه دیلی اکسپرس چاپ لندن نوشته است که خوابهای آشفته ناصر با کودتای سوریه بر خلاف آرزوی وی تعبیر شد.

دو روزنامه چاپ آلمان غربی نوشته اند حوادث سوریه ضربتی به ارزش رهبری ناصر در میان اعراب بوده است.

روزنامه داگنز نیدر چاپ استکهلم عنوان جمهوری «غیر متحد» نوشته است که تمام عوامل در مصر و سوریه بر ضد الحاق سوریه به مصر بوده است.

این روزنامه نوشته است که اتحاد مصر و سوریه از همان ۱۹۵۸ راهی نادرست در پیش گرفت و جدائی سوریه از مصر اجتناب ناپذیر بود.

هنوز زود است دربارهٔ اوضاع سوریه قضاوت کرد

بقیه از صفحه ۳

سرهنك سراج تیراندازی کرد

قاهره - رویتر ۲۹ سپتامبر - رادیو قاهره امروز گزارش داد که عبدالحمید سراج قبل از اینکه بوسیله شورشیان ارتش سوریه دستگیر شود موفق به فرار شده است.

طبق این گزارش عده‌ای از افسران ارتش سوریه به خانه سرهنك سراج حمله کرده‌اند واو بعد از تیراندازی و مدتی مقاومت موفق به فرار شده است.

هنوز معلوم نیست که معاون سابق رئیس جمهوری متحده عرب به کجا گریخته است.

قطع صدای رادیو

بیروت - یونایتدپرس - ۲۸ سپتامبر - هنگامیکه رادیو حلب مشغول پخش تلگرافهای حاکی از پشتیبانی مردم سوریه از ناصر بود ناگهان صدای گوینده با سرو صدای عجیبی که بصدای شلیك گلوله شباهت داشت قطع شد ورادیو حلب در سکوت فرو رفت این سکوت تا دیشب ادامه داشت وسپس یك نفر گوینده ادامه انقلاب بر ضد ناصر را از رادیو حلب اعلام نمود

۱۲۰ چتربازمصری دستگیر شدند.

اورشلیم - یونایتدپرس - ۲۹ سپتامبر - رادیو دمشق امروز گزارش داد که ۱۲۰ نفر از چتربازان مصری که به بندر لاذقیه حمله کرده بودند دستگیر شده‌اند.

در گزارش رادیو دمشق گفته شده که جلال خجیدی فرمانده نیروی کوماندوی مصر فرماندهی چتر بازان را در دست داشته است.

رادیو دمشق گفت که حتی یك نفر از چتربازان مصری به قتل نرسیده زیرا ارتش سوریه بااعراب جنك ندارد بلکه فقط از استقلال سوریه دفاع میکند.

پرچمهای جمهوری متحد

بیروت - یونایتدپرس - ۲۹ سپتامبر - امروز مرزهای سوریه و لبنان مسدود بود و اما پرچم‌های جمهوری متحده عرب کماکان در این مرزها به چشم میخورد.

مقامات مرزی سوریه به دیوید لوگامن خبرنگار یونایتدپرس اجازه ورود به سوریه را ندادند.

اطمینان به آمریکائیها

واشنگتن - یونایتدپرس - ۲۹ سپتامبر - ژنرال کنسول امریکا در دمشق امروز به وزارت خارجه امریکا اطمینان داد که هیچ خطری جان امریکائیان مقیم سوریه را تهدید نمیکند.

در سوریه تقریبا ۶۰۰ امریکائی زندگی میکنند.

برکناری افسران

عمان - رویتر - ۲۹ سپتامبر - رادیو قاهره امروز گزارش داد که جمال عبدالناصر رئیس جمهوری متحده عرب شش سرهنك ارتش آن کشور را باتهام تمرد از کار بر کنار کرده است.

رادیو قاهره افزود که ناصر بهیچوجه حاضر بمذاکره با رهبران کودتای سوریه نخواهد بود زیرا امکان توافق ناصر و شورشیان سوریه وجود نخواهد داشت. رادیو قاهره از مردم سوریه درخواست کرد که از شورشیان معدود سوریه اطاعت نکنند ودر برابر آنها مقاومت نمایند.

رادیو عمان امروز گزارش داد که کابینه جدید سوریه باشرکت هفت وزیر که اغلب آنها در کابینه سابق ادیب شیشکلی پیش از الحاق سوریه بمصر شرکت داشتند عملا تشکیل شده است.

رادیو دمشق نیمه شب گذشته بیانیه‌ای منتشر کرد که طی آن گفته شد که رهبران ارتش سوریه به دکتر کزباری اجازه تشکیل کابینه جدید را داده‌اند.

آماده جنك

در بیانیه رادیو دمشق اضافه شده که انقلاب افسران ارتش سوریه بخاطر جاه طلبی های آنها نبوده بلکه برای رهانیدن مردم سوریه از دیکتاتوری ناصر بوده است.

در اعلامیه گفته شده است که اگر مقامات قاهره ارتش سوریه را تهدید بجنك نمایند سربازان وافسران سوریه آماده هستند تا باتجاوز کار ها جنك کنند و آنها را تارو مار نمایند. ملت سوریه دیگر حاضر بتحمل بردگی دیکتاتوری فرعونی جمال عبدالناصر نمیباشد. اعلامیه رادیو دمشق سپس این طور ادامه میيابد.

سیستم اجتماعی که ناصر در سوریه بوجود آورد نه شرقی بود و نه رنك غربی داشت بلکه فقط سیستمی بود که همه قدرتها را در دست خودش جمع میکرد تا ملت سوریه را اسیر کند.

اگر ناصر میخواهد بداند که واقعا درنظر اعراب چگونه آدمی است می تواند از بغداد - از تونس ازسودان واز دیگر کشورهای عربی بپرسد ارتش سوریه بخاطر آن شورش کرده استکه سوسیالیسم ملی را بار دیگر در این کشور مستقر نماید و ملت سوریه را بار دیگر حاکم بر سرنوشت خویش سازد.

شکست ناسیونالیسم عرب

مصریها هنوز می توانند نام جمهوری عربی را نگهدارند ولی از اتحاد عرب دیگر چیزی نمانده است. همان مردمی که به اصرار خود را به دامان عبدالناصر افکندند و نخستین حرکت وحدت دنیای عرب را آغاز کردند پس از سه سال و نیم رشته‌های وحدت را گسستند. دورنمای اتحاد کشور های عربی هیچگاه چندان درخشان نبود و امروز از همه وقت تیره‌تر است اعراب را برای زندگی باهم نساخته‌اند و برای متحد بودن نقاط مشترك دیگری، جزوجود یك دشمن مشترك لازم است.

عبدالناصر پس از تحمل ضربت دردناك جدائی سوریه اکنون باید برای حفظ خود بجنگد. او نه تنها دردنیای عرب، بلکه در داخل کشور خود، ضعیف شده است. سیاست های او در متحد ساختن اعراب زیر رهبری مصر در اردن، عربستان سعودی، لبنان و عراق کامیاب نشد واکنون در سوریه به شکست سنگینی دچار می‌آید.

این نه یك شکست شخصی است. شکست ادراك و طرز تفکر خاص او در مسئله وحدت اعراب است. اووحدت را بر کنفدراسیون مقدم داشت و کارش درهمه جا به ناکامی انجامید. بدبختی اوبدبختی یك دیکتاتور خود کامه است که همه اختیارات رامی‌خواهد اما توانائی کافی ندارد. درواقع با چرخ ناتوان مصر چگونه می‌توان تمام باردنیای عرب را کشید؟

اتحاد باسوریه برای او وهمکارانش جز مصری کردن آن سرزمین مفهومی نداشت.

عبدالناصر طبعا به برتری مصر ایمان داشت و مصمم بود راه مصر را برسراسر خاورمیانه مسلط سازد. اما راه مصری اندك اندك به رهروان مصری نیز انجامید. عنصر مصری در دستگاه های اداری و نظامی سوریه غلبه یافت. همه کارها را به مصریان سپردند بی‌آنکه اعتنائی به غرور ملی سوریائی ها کنند. هیچکس در قاهره درنمی‌یافت که سوریه خود راوارث خلافت اموی ورهبر قدیمی دنیای عرب میشمارد.

شاید بزرگترین اشتباه عبدالناصر آن بود که در رتبهٔ اول به مخالفت با معماران وحدت سوریه و مصر کمر بست. رهبران حزب بعث که بیش از همه دراین راه کوشیدند نخستین کسانی بودند که طرد شدند. آنها برای یك سیاستمدار عملی مانند عبدالناصر بیش از حد روبائی و ایدئالیست بودند. ولی همانها می توانستند افقهای وسیعتر آینده را بروی سوریه ومصر وهمه دنیای عرب بگشایند. به نیروی آنها بود که می‌شد وحدت وناسیونالیسم عرب را از یك شعار ساده به یك برنامهٔ زندگی برای اعراب تبدیل کرد.

عبدالناصر که تازه به اندیشهٔ سوسیالیسم عرب افتاده است سه سال پیش حزب سوسیالیستهای عرب (بعث) را منحل کرد و رهبران هوشمند آن، حورانی وافلق راوادار به گوشه گیری و حتی خروج از سوریه ساخت. او در ملاحظات عملی خود از این نکته غافل ماند که یك دستگاه سیاسی بدون یك برنامه عمل وایدئولوژی نمی‌تواند دوام بیاورد، خصوصا که از واحد های پراکنده و دور افتاده‌ای چون مصر وسوریه ترکیب یافته باشد.

سرهنك عبدالحمید سراج توطئه گروکارشناس رکن دوم ستاد در محاسبات اوبر اکرم حورانی یا میشل افلق درخشان و هوشمندبرتری یافت. اوبهترین رهبران حزبی و سیاسی سوریه را فدای ماموربن اداری متوسطی کردکه می‌پنداشت نگهبان قدرت او در قلمرو دور افتاده‌اش هستند. شاید هم از بلند پروازیهای بعثی‌های سوریه ناخشنود بود. زیرا آنها همه جمهوری عربی را آزمایشگاه برنامه‌های خود می خواستند.

عواقب قیام ارتش سوریه برای خود آن کشور بیش از مصر قابل ملاحظه است. در مصر کارهائی آغاز شده است و مسائل خطیری وجود دارد که وضع موجود را اجتناب ناپذیر می‌سازد.

حکومت عبدالناصر باوضع دشوار تری روبروست، ولی چنان نیست که کارش یاس آور باشد.

این درخود سوریه است که کودتای ارتش سئوال های بزرك پیش می‌آورد. سوریائی ها دردوران میان استقلال وتشکیل جمهوری متحد عربی کمتر سالی را بی یك کودتای نظامی بسر برده‌اند. سه سال و نیم اتحاد بامصر بسیاری از روابط قوا را تغییر داده است، اما آیا مسائل اجتماعی سوریه راحل کرده است؟ تضاد عمیق محافظه کاری و ترقیخواهی ودست راست و دست چپ در این سرزمین وبین این مردم مستعد هنوز می‌تواند تاریخ پر آشوب گذشته را تکرار کند.

داریوش همایون

از سردبیر خبرگزاری آسوشیتدپرس:

چرا درسوریه کودتا شد؟

نظری بوضع سیاسی و اقتصادی سوریه و موقعیت جغرافیائی آن

این تفسیر را امروز سردبیر خبرگزاری آسوشیتدپرس از کودتای سوریه بعمل آورده است:

هنگامیکه سوریه درسال ۱۹۵۸ به مصر ملحق گردید و جمهوری متحده عرب تحت رهبری ناصر بوجود آمدوی اعلام نمود که مضمون اساسی این الحاق وحدت اعراب است.

اما در مدت سه سال ونیم گذشته قاطبه مردم سوریه بیش از پیش احساس کردند که تشکیل جمهوری متحده عرب به بسط تسلط مصر به سوریه منتهی شده است.

بزرگترین حقیقت جغرافیائی که ازقرنها پیش در روابط مصروسوریه وجود داشته آن است که آنها حتی در صورتی که از لحاظ سیاسی با یکدیگر متحد باشند بازهم دو ملت جداگانه هستند زیرا بین خاك مصر وسوریه - کشورهائی مانند اسرائیل - اردن و لبنان قرار گرفته‌اند وفاصله مرز های مصر و سوریه بیش ازصد میل است.

درسال ۱۹۵۸ هنگامیکه مساعی کمونیستها برای نفوذ در دولت سوریه بالا گرفته بود عوامل سیاسی موجب گردید که سوریه بمصر ملحق شد.

دراواخر ۱۹۵۷ هیئتی از رهبران سوریه بریاست شکری قوتلی رئیس جمهوری وقت سوریه راه قاهره را در پیش گرفتند تا با مقامات قاهره راجع به امکانات اتحاد دو کشور مذاکره کنند. بقیه درصفحه هفدهم

آگهی مزایده فروش شیرخشك

کارخانه شیر پاستوریزه تهران مقدار هفتاد تن شیرخشك تولیدی خودرا ازطریق مزایده بفروش میرساند.

پیشنهاد دهندگان میتوانند بامراجعه بکارخانه واخذ برك شرایط و دیدن نمونه پیشنهادهای خودرا تا آخر وقت اداری روز یکشنبه ۳۰ مهرماه بدفتر کارخانه واقع در کیلومتر ۷ جاده جنوبی کرج تسلیم نموده رسید دریافت دارند پیشنهاد ها درتاریخ اول آبان درساعت ۱۰ صبح درمحل کارخانه باز وقرائت میشود.

رئیس کارخانه شیرپاستوریزه تهران - دکتر مصطفی اورندی

۱-۲ — آ-۲۲۱۷۸

اینجانبان اهالی کوچه باربد ازمساعی وفعالیت های صمیمانه آقای ستوان یکم ناصر مافی افسر کلانتری ۲ که درتامین امنیت وآسایش سکنه این بخش ازبدو ماموریت خود مبذول داشته‌اند سپاسگزاری نموده از اولیای محترم شهربانی کل نیز تشویق اینگونه افسران لایق و شریف را خواستاریم.

ازطرف اهالی کوچه باربد بخش ۳ محمدحسین حمیدی - حسن مواسات

آ-۱۶۵۳۹

آسیا - تراس سالن سهیلا

ازصبح سه‌شنبه در سینماهای

هیولای شب

دوبله بفارسی در ایتالیا

اطلاعات ۱۳۰۴

گزارش آقای بهبهانیان در باره

بنیاد پهلوی

تاریخچه و خدمات اجتماعی ، فرهنگی ، بهداشتی بنیاد پهلوی

بهبهانیان

درشماره گذشته باطلاع خوانندگان عزیز رسید که طی یك مصاحبه مطبوعاتی انتصاب آقای علم بسمت مدیر عامل بنیاد پهلوی اعلام گردید و در این جلسه آقای بهبهانیان مدیر عامل سابق بنیاد پهلوی گزارش دهساله‌ای پیرامون تقسیم املاك وتاریخچه ایجاد بنیاد پهلوی قرائت کرد .

متن گزارش آقای بهبهانیان ، درزیر بنظر خوانندگان محترم میرسد :

از ده سال قبل که اعلیحضرت همایون شاهنشاه ، برنامه بزرك و مترقیانه تقسیم املاك را که بعد ها سرمشق تحول عظیم خاور میانه شناخته شد شروع فرمودند و با این اقدام برجسته سیستم مالکیت ایران را رفورم و تقویت فرمودند همیشه باین فکر بودند که بعد از پایان برنامه تقسیم املاك و از بین رفتن در آمدهای املاك مزروعی از چه ممری می توان اقدامات خیرخواهانه و نیکوکارانه خود را ادامه دهند تا اینکه در اردیبهشت ماه ۱۳۳۷ تصمیم اتخاذ فرمودند که بنیاد پهلوی را ایجاد فرمایند وآنرا از محل املاك پهلوی که قابل تقسیم نبود و همچنین جیب پر فتوت خود تقویت کنند تا ملجاء کلیه طبقات دردمند و نیازمند کشور قرار گیرد واز طفل شیرخوار تا زن و مرد سالخورده واز دانش آموز و دانشجو تا استاد و دانشمند از برکت وجود بنیاد بهره‌مند شوند و ضمنا بنیاد بتواند موسسه راهنما و مشوق در کلیه شئون اقتصادی و اجتماعی کشورقرار گیرد و با کمك و یاری میهن پرستان وعلاقمندان آرزو و آرمان های ملی را بمنصه ظهور رساند .

بنیاد بوجود آمد ....

تصمیم نوع پرورانه ومقدس شاهنشاه فوری بموقع اجرا گذارده شد و با واگذاری مهمانخانه‌های املاك ومستغلات پهلوی به عنوان سرمایه اولیه و کمك های مالی و مداوم شخص اعلیحضرت همایونی بنیاد شروع بکار کرد و اوامر و دستورات مداوم و موکد شاهنشاه را در ایجاد کار و تامین آسایش طبقات مستمند و اجرای برنامه های تولیدی وعمرانی بعنوان سرمشق مطمح نظرو سرلوحه

بقیه در صفحه ۱۲

نخست وزیر درمیهمانی وزارت خارجه گفت:

میگویند من زیاد حرف میزنم!

قانون تمام وقت استادان وقتی قابل اجرااست که اعتبار آن تامین باشد

استقلال دانشگاه را نباید تعبیر به جدائی کرد ـ استادان باید در رفع تحریکات همکاری کنند و با دانشجویان بیشتر تماس داشته باشند ـ مردم در این مملکت بهمه چیز سوء ظن دارند

بعد از ظهر روز پنجشنبه استادان دانشگاه تهران در کاخ وزارت امور خارجه میهمان آقای دکتر امینی نخست‌وزیر بودند .

بیانات نخست‌وزیر

در حدود ساعت شش بعد از ظهر دکتر امینی پشت میکروفون قرارگرفت و خطاب به آقایان استادان چنین گفت :

من خیلی از آقایان متشکرم که این دعوت راپذیرفته اندمخصوصا ازعده‌ای از آقایان پزشکان که مطب دارند و کار خود را تعطیل کرده‌اند .

بنده نظرم از این دعوت این بودکه از نزدیك یکبار دیگر با آقایان صحبت کنم و گذشته از آن ما سعی داریم که بین این دولت و طبقات مختلف فاصله‌ای نباشد بخصوص سعی کرده‌ایم با طبقه استاد تماس بیشتری باشدالبته این سالن گنجایش کافی ندارد و امیدوارم دفعات بعد در محل بزرگتری دور هم جمع بشویم و عده بیشتری را دعوت کنیم .

توقع مردم

مردم از دانشگاه توقع زیادی دارند چون دانشگاه محل تربیت مردان فردای مملکت است و البته هر قدر از طرف استادان کوشش بیشتری شود ما جوانان فهمیده تر و دانشمند تری برای خدمت باین مملکت خواهیم داشت .

تحریکات

ولی متاسفانه در تمام طبقات تحریکاتی هست که بر عقل و منطق حکومت می‌کند و امیدوارم استادان از یك طرف در رفع این تحریکات بکوشندو تماس بیشتری بادانشجویان داشته باشند چون این یکی از بهترین راههای از بین بردن تحریکات است .

ضمنا چند موضوع است که آقایان استادان راناراحت کرده‌است که من لازم میدانم برای آقایان حل کنم .

یکی قانون «فولتایم» است من بار ها گفته ام که این قانون تمام موادش‌که از قبل تهیه شده و حتی سابقا بتصویب رسیده بود و فقط باتغییرات مختصری که کاملامفید بود ما مجددا در هیئت دولت تصویب کردیم وبمرحله عمل در آوردیم.

حالا این قانون عده ای موافق و عده ای مخالف دارد و اینطور که

بقیه در صفحه ۱۳

نخست وزیر هنگام ایراد نطق برای استادان

ماشین گاز

ماشین گاز GAS

گاز پهلوی خانه شما

خیابان شاهرضا ـ مقابل زایشگاه ـ شماره ۷۷۰

آقایان برتن کنند و بانوان لذت برند

پیراهن بلانش

سرموفقیت مردانی است که در اجتماع بظاهر آراسته و برازندگی لباس خود اهمیت میدهند

نمایندگی ـ شرکت بازرگانی نامجو صندوق پستی ۱۵۰ ـ تلفن ۳۲۷۴۷ـ مراکز پخش عمده فروشگاه خاورمیانه سرای خرازی آقایان زندی و رحمانی ـ تیمچه بهرام دالان امین‌الملك.

جزئی فروشی کلیه فروشگاههای معتبر تهران وشهرستانها.

چهارمین جلسه کرسی آزاد دانشجو درباشگاه اطلاعات

عبداله شکری دانشجوی دانشسرایعالی :

برای من امریکا و انگلیس و روس فرق نمیکند

قاتل را باید کشت ولی شکنجه در قرن بیستم عمل پستی است ـ درروز ۲۸ مرداد حزب توده علمدار تهران بود ـ طبق کدام اصل قانون اساسی رفراندوم کردند ؟ اولین دسته‌ای که با مصدق مخالفت کردهمین نیروی سوم بود

پس از خاتمه نطق آقای منوچهر رسا دانشجوی پزشکی آقای عبداله شکری دانشجوی دانشسرایعالی در جواب ایشان شروع بصحبت کرد .

چون هنگام صحبت آقای شکری دو سه نفر از جلسه خارج شدند ایشان گفت . کسانیکه قدرت وتحمل شنیدن حرف حق را ندارند بفرمایند و سپس اضافه کرد . من آنچه انتقاد ازدولت شد هیچ نظری ندارم‌ومیتوانم بگویم قسمتهائی از آن صحیح بود ولی گاهی اوقات انسان مطالبی که میشنود اگر خیلی بی انصافانه ودور از حقیقت و عدالت باشد نمیتواند طاقت بیاورد و بنشیند و سکوت‌اختیار کند بدین جهت در مورد مطالبی که آقای رسا فرمودند تذکراتی که‌لازم می‌بینم خدمت دوستان عرض میکنم.

مقایسه مصدق و مندرس

آقای رسا گفتند یکی از رجال مقاله ای دراطلاعات‌نوشته و مقایسه‌ای بین آقای دکتر مصدق و مندرس نموده است و شهامت نوشتن اسم خود را نداشته است بنده عرض‌میکنم که این مقایسه صحیح بوده است‌و این شهامت را هم دارم که این‌مطلب را در حضور آقایان بگویم و برای کتك خوردن هم حاضرم مطلب دیگر راجع بعلم وزندگی وتوقیف‌این‌روزنامه بود خوب توجه بفرمائید که نامش را روزنامه گذاشته‌اند اما این‌روزنامه را اگر آقایان دیده باشند توجه فرموده‌اند که توی لوحه (جای‌معرفی خصوصیات روزنامه) فقط مینویسد ناشر رضا شایان نه اسمی از مسئول دارد نه صاحب امتیاز دارد و نه‌چاپخانه البته چاپخانه اش را گاهی اوقات چاپ کیهان مینویسد ولی غالبا نمی نویسد اولا دستگاه که حتی آقایان را میپروراند روزنامه بدون امتیاز در اختیار آنان گذاشته است و هروقت مایل بچاپ آن باشند آزاد است و در غیراین اوقات توقیف . دلیلش‌هم اینستکه روزنامه بدون صاحب امتیاز نمیشود حتی روزنامه اطلاعات که بقول بعضی روزنامه نویسها اقماری داشت اقمارش را گرفتند باین علت که امتیاز نداشت علم و زندگی را بفرمائید آقایانی که مدافعش هستند صاحب امتیازش کیست‌مسئولش کیست گاهی اوقات هم اصولا زیر اعلامیه‌هایشان را امضاء نمیکنند و یا مانند همین اعلامیه مورد بحث آقای رسا زیر اعلامیه مینویسد « عده‌ای از هواداران علم وزندگی » برای اینکه هرکدامشان را گرفتند بگویند بمن مربوط نیست مال « عده‌ای » دیگر است آقایان بعداز ۲۸ مردادروزنامه‌ای منتشر کردند که اراجیفی درآن‌روزنامه نوشتند بعد گفتند بما مربوط نیست و مال ما نیست این روزنامه را درمنزل دارم و اگر خواستند می‌آورم می‌بینیم چه مطالبی نوشته اند بعدمعلوم میشود که چنانچه سر نسپرده بودند دیگر به‌آنان اجازه فعالیت داده نمیشد .

زمان مصدق

اما راجع بدکتر مصدق اولا باید بگویم زمان مصدق اولین کسانیکه با مصدق مخالفت کردند همین دارو دسته آقای خلیل ملکی بود موسوم‌به نیروی سوم که امروز سنك صالح و مصدق و صدیقی را بسینه میزنند عذر میخواهم از اینکه اسمی ازآقای دکتر صدیقی بردم چون ایشان البته از شخصیت های علمی هستند ولی‌ما راجع‌بایشان چون اسمشان آمد یك نقطه کوچك عرض میکنم و آنهم‌چون مسئله زجر و شکنجه مطرح شداغلب آقایان میدانند که بعد از شهریور بیست اولین بار که شکنجه در ایران باب شد در زمان آقای دکتر مصدق بود و بادستورجناب‌آقای دکترصدیقی استاد علم‌الاجتماع دانشگاه تهران بود البته من معتقدم که قاتل راباید کشت ولی شکنجه در قرن بیستم عملی پست شناخته شده‌است‌بخصوص که دستورش را یکنفر عالم جامعه شناس بدهد (خارج از موضوع از آقای مسعودی خواهش میکنم مطالبی که امشب گفته شد همه را دستور چاپ بدهند چون این مطالب برای روشن شدن مردم لازم است)

اما آن رجل سیاسی که من اورا اصلا نمی‌شناسم و شاید هم کاملا با عقایدش مخالف باشم علت اینکه

بقیه درصفحه ۶

تلویزیون رکورد

RAFENA

ساخت کارخانه رافای آلمان

تلویزیون رافنا باقساط ده ماهه قیمت ۲۳۷۰ تومان

۲۱ اینچ با لامپ تصویری ۱۱۰ درجه تمام اتوماتیك ساخته شده ازچوب گردو با دروفنل مخصوص

تعمیرات تا ۱۸ ماه و لوازم یدکی آن تا شش ماه مجانی است

نمایندگی انحصاری ـ شرکت مهامی پخش رادیو ـ خیابان فردوسی ـ ساختمان امینی ـ تلفن ۶۸۸۸

آ ـ ۲۲۰۰۸

برای جلوگیری قطعی از ابتلای به

بیماری فلج کودکان

دیفتری ـ کزاز ـ سیاه سرفه ـ آبله ـ حصبه

کودکان عزیزتان را در بخش واکسیناسیون پاستور چهارراه دروازه دولت نبش روزولت ـ شاهرضا تلفن ۶۹۷۴۰ واکسینه ومصون نمائید

معاینات کودکان توسط پزشك متخصص مجانی است

پذیرائی ۱۰ تا ۱۲ صبح و ۵ تا ۸ بعدازظهر

موقع مراجعه به‌کلمه «پاستور» توجه فرمائید

۱ ـ ۴ آ ـ ۲۰۹۰۰

روح!

کپیه از اسناد

تجارتی ـ تحصیلی ـ رانندگی

معافی در ۲ دقیقه

فتو پرسپولیس لاله زار نو

جنب کوچه یاسمی ۳۷۴ تلفن ۳۳۷۵۷ توقف ماشین تا ۱۵ دقیقه آزاد است

توجه

شماره تلفن سایه روشن سازنده عالیترین

پرده کرکره به ۸۵۰۰۶۹

تغییر یافته است.

آ ـ ۲۲۰۴۰

زمین باسند مالکیت متری ۴ ریال

تاوقت باقیست از موقعیت استفاده فرمائید بقطعات ۵۰۰ و ۱۰۰۰ متری تفکیك شده آماده فروش ـ بوذرجمهری سبزه‌میدان بازار کفاشها سرای سجاد موسسه ایران خزر .

آ ـ ۱۶۴۷۹

سینما مهتاب

خیابان پهلوی چهارراه شاه بزودی افتتاح میشود

اغلب تعجب میکنند ولی حقیقت است

زمین بقطعات پانصد متری باسند مالکیت (دفترچه پلمپ شده ثبت کل اسناد و املاك فقط ۲۲۰ تومان) خیابان سعدی روبروی بانکملی سعدی سرای صدقی نژاد شماره ۹۲ مراجعه شود .

۱ ـ ۳ آ ـ ۱۶۳۵۳

از گودکی تا پیری سرشار از خاطراتست!

بافیلم عکاسی ایلفورد این خاطرات را هرگز فراموش نخواهید کرد!

آ ـ ۲۱۹۸۸

انتقاد

دکتر حسن صدرحاج‌سید جوادی

بازی بانک ها

شخصی را میشناسم که در یکی‌از سازمانها مشغول کار است ومجموعا بیش از هزار تا هزار و دویست‌تومان در ماه بیشتر حقوق نمیگیرد . ولی دو سه باب خانه و آپارتمان ساخته است که قیمت آنها جمعاًازیك‌میلیون تومان تجاوز میکند .

روزی از او پرسیدم : چگونه وبا چه وسیله‌ای توانسته است صاحب‌این بناها گردد ؟

لبخند معنی داری بر لب آورد و گفت : خوب‌شد این سئوال را از من کردی ، چون اگر سئوال نمیکردی و جواب نمی‌شنیدی ممکن بود تصور نمائی که از راه سوء استفاده و رشوه و نادرستی در کاری که بعهده دارم ثروتی بدست آورده و صاحب چند خانه و آپارتمان شده‌ام ، در صورتیکه اینطور نیست .

گفتم : پس با ماهی هزار و دویست تومان حقوق مگر میشود خرج خوراك وپوشاك را اداره کرد تا چه رسد به خریدن زمین و ساختن‌خانه ؟

جواب داد : من علمی میدانم که‌تو از آن اطلاعی نداری و کسانی که از این علم اطلاع دارندعموما بدون‌داشتن سرمایه دیگری مانند من صاحب مستغلات شده‌اند .

سئوال کردم : این چه علمی است که شما و عده‌ای از آن اطلاع دارید‌و من و امثال من بواسطه عدم اطلاع از آن حتی یك اطاق از خودمان‌نداریم.

بازهم با خنده گفت : نمیدانم اسم این علم چیست ؟

بانکداری یا «اکونومی‌پلی‌تیك» ! یا اطلاع از رموز و اسرار بانك ها یا هر چه اسمش را بگذاری ! منتهی قبلا باید آئین دوست یابی راهم‌خوانده باشی .

وقتی ملاحظه کرد از شنیدن حرف ها تعجب من دوچندان شده است‌گفت راستش را بخواهی ، من از این بانك ها حداکثر استفاده را کرده‌ام ،برموز و اسرار آنها واردم و مقررات وقوانین آنها را مو بمو مطالعه کرده و از حفظ هستم . در هر فرصت با کمك دوستان خود حداکثر استفاده راازآنهانموده‌ام، از تمام آنها قرض گرفته‌ام ، اعتبار خواسته‌ام و بدون آنکه خودم یکشاهی سرمایه گذاشته باشم موفق شده‌ام دو آپارتمان پنج طبقه بسازم . در حال حاضر هم باغلب بانکها بدهکارم.

او سپس اضافه کرد : استفاده‌من در مقابل عده‌ای متنفذ بسیار ناچیز است .

مگر هفته گذشته‌درروزنامه‌اطلاعات ستون گفتگوی مردم نخواندی که شخصی نوشته بود درسال گذشته بانك رهنی مبلغ دو میلیارد ریال به اشخاص وام داده ولی بجای آنکه این مبالغ بافراد بی‌بضاعت که قصدساختن الونك محقری برای خود دارند داده شده باشد بیشتر به ثروتمندان و صاحبان نفوذ پرداخت شده مثلا مبلغ شش میلیون تومان از این وام فقط یك نفر در مقابل زمین های مشاع فرخ‌زاد پرداخت شده‌است .

گفتم : ای بابا این ها حرف‌است ، شایعه است ، مردم چون بدبین‌هستند این شایعات را حقیقت می‌پندارند ،تو چرا قبول میکنی ؟

گفت : اتفاقا چون من دستم توی کار است قبول میکنم اگر باور نداری تحقیق کن تا بتوهم ثابت شود .

قرار شدبوسیله خبرنگاران‌اقتصادی روزنامه موضوع را مورد تحقیق قرار دهیم .

متاسفانه نتیجه این تحقیق برخلاف آنچه من تصور میکردم صحت ادعای آن شخص را ثابت کرد و از طرف مقامات رسمی بانك تائید شد که یك وام شش میلیون تومانی پرداخت گردیده است منتهی نه در حکومت فعلی !

من نمیدانم این شش میلیون‌تومان بچه کسی و چگونه پرداخت شده ، شاید پرداخت آن برخلاف مقررات بانك نبوده‌است و از نظر قانون ایرادی بربانك وارد نباشد ولی نفس عمل‌غلط است .

از این شش میلیون تومان حداقل ۳۰۰ نفر می‌توانستند هر یك بیست هزار تومان وام بگیرند‌وبرای خودخانه محقری درست کنند .

اگر کسی بخواهدباداشتن‌استحقاق وواجد بودن کلیه شرایط پنج هزار تومان وام بگیرد باید دو ماه دوندگی کند و آخرالامر هم اگر بارتی‌نداشته باشد کسی بحرف او گوش نخواهد داد .

در این جا تنها روی سخن من با بانك رهنی یا یك بانك بخصوص دیگری نیست .

تمام بانکها تقریبا هدف و مقصود و وظایف اساسی خودرافراموش کرده‌اند.

اگر این بانکها برای کمك بمردم یعنی مردم عادی تاسیس شده است چرا باید استفاده از مزایای آنها نه طبقه خاصی اختصاص یابد .

این صحیح نیست که بیك نفر ٦ میلیون تومان وام داده شود . اصولا کسی که ٦ میلیون تومان قرض می کند یعنی سه برابر این مبلغ ودیعه میسپارد استحقاق دریافت وام را ندارد .

گفتگوی خوانندگان

برای تنزل قیمتها

آقای مصطفوی بمنظور جلوگیری ازترقی کالا وافزایش نرخ پیشنهاد مینماید دولت باصدور تصویبنامه از خروج هرگونه خواربار و حبوبات از کشور ممانعت نماید تا بافراوان بودن ارزاق که‌مورد مصرف عموم است‌سایر کالاها نیز روبه تنزل گذارد وسطح قیمتها پائین بیاید .

دلائل تقاضای ثبت

آقای فنبرعلی نجفدری متصدی مکالمات تلفن‌شاهی‌مینویسد مستاجری درآمل خانه‌ای رابعنوان آنکه صاحب ملك فوت‌شده‌و ازطفل ۱۲ ساله‌ای خریده تقاضای ثبت‌نموده است‌وحال‌آنکه پدر نودساله وپسر بزرك ٤۸ساله صاحب ملك‌زنده هستند مقتضی است بدلائل تقاضاکننده ثبت دقیقارسیدگی شود .

کار گران خباز اصفهان

آقای احمد کل‌شیرازی ازطرف کارگران خباز شهرستان اصفهان‌مینویسد وضع کارما کارگران زحمت کش باقانون کار مطابقت نمیکند واز بهداشت و بیمه وسایر مزایای کارگری بهره‌ای نمی‌بریم مقتضی است بافراد این‌صنف توجهی مبذول گرددتا ازحقوق خود بهره‌مند شوند .

سهم صندوق تعاون جوانان

ازبابلسر یك‌دانش‌آموز سال پنجم طبیعی مینویسد دوسال وچندماه قبل باپرداخت دویست تومان دوسهم از شرکت صندوق‌تعاون جوانان‌راز بانك ملی شعبه بابلسر بامید دریافت وام تحصیلی خریداری کردم‌چون‌تاکنون موفق باخذ وام‌نشده‌ام تا بتحصیلاتم ادامه دهم تقاضا میکنم‌اقلا مبلغ‌مزبور را مستردداردند تاازادامه تحصیل باز نمانم .

دایر نمودن مجدد درمانگاه

آقای دکتر ناوی مدیر کل روابط اجتماعی وزارت بهداری در خصوص شرح مندرج در شماره ۱۰٥٦۷ در باره همدان باطلاع میرسانند که به بهداری کل استان پنجم دستور لازم جهت دایر نمودن مجدد درمانگاه های منظور داده شد .

کارخانه لباسشوئی

آقای محمد سکندری‌ساکن خیابان مرتضوی مینویسد بوی تعفن کارخانه لباسشوئی چهارراه جیحون سلب آسایش از ساکنین اطراف نموده تقاضا میشود برزن مربوط باین‌موضوع رسیدگی نماید .

شکایت نانوایان

نمایندگان قریب چهار صد باب نانوائی جدید التاسیس مینویسند هرکدام با داشتن چندین کار گر و پرداخت سرقفلیهای سنگینی بمالکین و تهیه وسایل از دو سال تا چند ماه سابقه کسب نانوائی در نقاطی که احتیاج بنانوائی تافتونی وبربری و غیره بود داریم متاسفانه شکایت عده ای‌که خود از آرد دولتی‌استفاده میکنند هریك ازمارابه پرداخت‌مبلغی جریمه محکوم نمودند و مغازه های مارابا طشت پر از خمیر مهر و موم کردند اینك چندین سر عائله بدون معاش مانده عده ای از سکنه از تهیه نان دچار زحمت هستند تقاضای‌عطف توجه مینمائیم .

آب مشروب نظام‌آباد

آقای کشور پرست می‌نویسدتمام اهالی نظام‌آباد پول لوله‌کشی آب را از قرار متری ۷٥ ریال بسازمان آب داده‌اند ولی تاکنون خبری از آب‌نیست از طرفی هم شهرداری دو ماه است آب باهالی نداده ساکنین این منطقه در این هوای گرم در زحمت ومضیقه هستند خوبست تا موقعیکه انشعاب‌آب منازل وصل شود آب مشروب اهالی را شهرداری نوعی مرتب نماید که اقلا ماهی یکمرتبه بساکنین محل برسد .

مراقبت در برق معابر

آقای جواد محمودی کارمندبازنشسته مینویسد در تهران ماموریتی جهت مراقبت ادوات برق و نگهبانی شبانه روزی از عیوب آنها گمارده شده‌اند که اهم ماموریتشان مرمت لامپهای برق معابر میباشد معهذا غالبا دیده شده که در تعویض لامپ سوخته و مرمت آنها مسامحه میکنند توجه بنگاه برق را باینموضوع معطوف میدارم .

فروشگاه بی‌جنس

آقای پرویز شاهی پسند آموزگار فرهنگ اراك می‌نویسد پس از چندماه معطلی تازه کوپن خواربار فروردین‌و اردیبهشت را داده‌اند ولی فروشگاه دارائی جنس ندارد بجز مقداری چیت که زیاد مورد استفاده نیست شنیده میشود بابت اضافات تا ششهزار ریال می‌خواهند کوپن بدهند وقتی که فروشگاه جنس ندارد فایده این کوپن چیست .

کلاسهای دبیرستانی

یکی از دانش آموزان دبیرستان دکتر رضا زاده شفق مینویسد کثرت دانش آموزان این دبیرستان بحدی است که برای را ه‌رفتن عادی هم جابقدر کافی موجود نیست و غالب کلاسها رنگ آفتاب نمی‌بینند شایسته است در اینخصوص چاره اندیشی شود .

دولت ایران
تهیه فیلم زندگانی پیغمبر اسلام را تقبیح میکند

کشورهای اسلامی باملت ایران برای اعتراض به‌فیلم زندگانی رسول اکرم همصدا شده‌اند

این اطلاعیه از طرف اداره کل انتشارات و رادیو انتشار یافته است:

چون اخیرا از طرف مجامع‌روحانی و طبقات مختلف مردم نسبت به تهیه فیلم زندگی حضرت رسول اکرم صلی‌اله علیه و آله و سلم در ایتالیا اعتراضاتی شده‌است بدینوسیله‌یاد آور میشود از آنجائیکه قاطبه مردم ایران ایمان محکمی به دیانت حقه اسلام و خاندان رسول اکرم دارند ایران اولین کشور از میان ممالك اسلامی بود که باین عمل اعتراض کرد و مخالفت خودرا بااین اقدام ابراز داشت .شش ماه پیش هنگامی که دعوتی از طرف کسانیکه خود را تهیه کننده این فیلم در ایتالیامعرفی میکردند از آقای دکتر روحانی‌نماینده مذهبی ایران در پاریس بعمل آمد قادر تهیه فیلم اظهار نظر نماید .بنابه دستور شاهنشاه به‌ایشان اعلام‌کردند که دولت و ملت ایران با این کار موافق نیست و نه تنها برای تهیه آن هیچ نوع اظهار نظری نخواهدکرد بلکه تهیه و نمایش آنرا تقبیح و منع میکند .

وزارت امور خارجه نیز بلافاصله بسفارت کبرای شاهنشاهی در رم دستور داد که مخالفت افکار عمومی ملت ایران را در مورد تهیه چنین فیلمی بمسئولین امر ابلاغ نمایند و یادآور شوند که این عمل بااعتراض تمام مسلمانان جهان روبرو خواهد شد .

اخیرا نیز از طرف آقایان علماء اعلام در حوزه علمیه مشهد - قم - تهران نیز بشدت باین عمل اعتراض شد و اعتراضات مردم ایران که‌برای اولین بار در میان ملل مسلمان‌صورت گرفت بوسیله وابستگان مطبوعاتی‌در نقاط مختلف جهان منعکس گردید و این امر موجب شد که در سایر کشور های اسلامی نیز مردم در این‌مورد با ملت ایران همصدا شوند و باین کار اعتراض کنند .

عصر روز گذشته نیز جمعی از اصناف و بازرگانان تهران آقای دکتر امینی نخست وزیر را ملاقات کردند و تقاضا نمودند که اعتراض آنها نسبت باین عمل منعکس گردد.

آقای نخست‌وزیر به آقایان اظهار داشتند که به وزارت امور خارجه دستور داده شده است از طریق سفارت شاهنشاهی در رم اعتراض‌ملت ایران را منعکس نمایند و دولت از تمام وسائل برای منعکس ساختن افکار مردم ایران در این مورداستفاده خواهد کرد .

برای من آمریکا و انگلیس و روس

بقیه از صفحه ٥

آقای دکتر مصدق را با مندرس به‌آن علت مقایسه کرده‌است هردو بجرم زیر پاگذاشتن قانون اساسی محاکمه شدند آقایان میدانند یکی از دلایل. محاکمه مندرس زیر پا گذاردن قانون اساسی بود .

من دراینجا از طرفداران جبهه باصطلاح ملی سئوال میکنم که‌آقایان (تشنج جلسه) (باصطلاح ندارد) چرا دارد و ثابت میکنم مسئله بیست و هشت مرداد را چگونه توجیه میکنند و چرا امروز همه بعدازهشت سال که مسائل برای عده‌زیادی‌روشن شده نام بیست و هشت‌مرداد را کودتا میگذارند .

ناراحت نشوید

دلیل دارم اجازه بفرمائید ناراحت نشوید آقایان شاه مملکت طبق‌قانون اساسی (در اینجا باز تذکری میدهم که آقای دکتر مصدق اختیاراتی‌گرفته بودند میتوانستند بعضی از مواد قانون را که لازم نمیدانستند بوسیله مشاورین خودشان یعنی همان‌کسانی که برای رفراندوم قلابی فرستادند بخواهند و مواد قانون اساسی را تغییر بدهند) موجود که همه شان در تمام موارد که صحبت میکنندالبته جلوی مردم میگویند مسئولین امر ما تابع قانون اساسی هستیم ولی‌اصل چهل و هشتم متمم قانون اساسی میگوید عزل و نصب وزراء با شاه مملکت است . شاه مملکت بیست‌و دوم مرداد آمده فرمان نخست وزیری یکنفر فرض کنیم این فرد بسیار آدم بدی بوده و من از آن شخص دفاع نمیکنم چون قابل دفاع نیست اعمالش و اعمال همان شخص بودکه مصدق را برای بعضی از آقایان ملی و روسفید کرده وگرنه در روز بیست و هشتم مرداد آن جریانات بوجود آمد کی‌ناراحت بود از آن‌وضع و کی آمد میدان دفاع از دکترمصدق ملی بکند ؟

فرمان نخست وزیری زاهدی

در تهران بقول خودشان دویست هزار رای در رفراندوم آورده بودند . اینها البته مسائلی که فکر نمیکنم رهبران جبهه هم بتوانند جواب‌بدهند. اما ایشان‌آمدند (طبق‌قول‌خودشان‌که در دادگاه گفتند) گفتند که من فرمان نخست وزیری زاهدی را که دیدم نشان وزراء هم ندادم اگرآقایان بعضی ها ادعا میکنند که دروغ گفته است یك نفر رهبر سیاسی و یك شخص باصطلاح ملی لااقل نبایددروغ بگوید .من فکر نمیکنم دروغ گفته باشند ایشان گفتند حکم را نشان وزراء هم ندادم شاه مملکت آمده فرمان نخست وزیری را صادر کرده ایشان کسی را که جرئت نمیکرد واقعا جرئت نمیکرد در آنموقع فرمان را در روز ببرد چون ممکن بود او را بکشند همینطور که قبل از بیست‌و هشت مرداد نماینده مجلس راگرفتند زندان کردند روزنامه های مخالف مصدق را توقیف میکردند و مدیرش را زندانی میکردند . اصلا مردم‌قدرت توی‌خیابان‌راه‌رفتن را از دست‌توده‌ایها نداشتند همینطور که خودش هم‌ادعا کرد قبول دارد بیست‌و هشت مرداد دیگر دکتر مصدقی در بین نبوداین حزب توده بود که علمدار و میدان‌دار بود . آقایان آمدند رفراندوم کردند. البته قبل از بیست‌و هشت مرداد و مجلس را منحل کردند آخر طبق کدام یك از اصول قانون اساسی‌آمد رفراندوم کرد .

من با چندین نفر از آقایان‌صحبت کردم میگویند اگر ما با مصدق مخالفت بکنیم . آن اعتماد مختصری که بعضی ها بما دارند این اعتماد از دست میرود . باین علت آقایان با مصدق و صالح موافقت میکنندبخاطر اینکه یکعده ای از مردمیکه‌بجریانات وارد نیستند از آقایان پیروی بکنند.

شخص یاغی

بهر حال بیست‌و دوم مردادشد فرمان نخست وزیری را بردند دست‌آقای دکتر مصدق دادند ایشان طغیان کرد یعنی یك شخص یاغی نسبت باصول قانون اساسی مملکت شدو نمیدانم‌بچه علت اینهادستگاهی که ایشان رامحاکمه کرد سست کرد فتور از خود نشان داد و زندانش را خیلی کم‌بریددر حالیکه قانون‌اساسی مملکت را زیر پاگذاشته بود عمشش مطابق بود با عمل مندرس

اما راجع به سی تیر ... باز میگویم از عمل دولت دفاع نمیکنم ولی‌روز سی تیر روز جمعه است ضمنا دانشگاه هم تعطیل است نمی گویم البته تمام مردم معتقدند که دانشجو باید در امور سیاسی‌مداخله کند اما گذشته از اینکه دانشگاه‌نباید فقط و فقط تبدیل بصحنه مبارزه سیاسی بشود گذشته از این روزسی تیریك ماه از تعطیل دانشگاه میگذرد و دو ماه دیگر هنوز وقت داریم که دانشگاه باز بشود از طرف دیگرروز جمعه است . دانشجو توی دانشگاه روز جمعه موقع تعطیلی چه میخواهد (دانشگاه مقدس است) بله مقدس است ولی برای‌درس خواندن عینا مانند اینستکه آقافرمودند مقدس‌ولی مسجد می بینند که حرمتش بر همه کس‌واجب است ولی اگر بنده آمدم چهار نفر کشتم رفتم توی مسجد نشستم باید تمام دستگاهها بخواید که مسجد حرمتش واجب است یا اینکه واقعا باید کسیکه مرتکب عمل خلافی شده بمجازات خودش برسد.

صحبت‌از مبارزه

اما آقایان دم از مبارزه میزنند اگرآقایان بنطقهائیکه‌رهبران کرده‌اند توجه بفرمایند می بینند که در همه جا نوشته در هشت سال سیاه ما نتوانستیم کار بکنیم چرا نتوانستند کار بکنند آنموقعیکه دیگران آمدند ناراحتی کشیدند شکنجه را بقول خود شان دیدند کتك خوردند و مبارزه را شروع کردند یك مبینه ی پیدا شد آقایان آمدند گفتند خوب حالا موقعیت هست و ما میتوانیم کار بکنیم نمونه اش آقای دکتر شایگان در روزنامه ها خواندید که خواستند از امریکا بلند بشوندبیایند ایران‌چند ماهست‌که‌ایشان میخواهند بیایند ایران داشتند کنفرانسهائی در کشور ها میدادند که بعد بیایند ایران بعد متوجه شدند که فعلا اوضاع و شرایط جور نیست دوباره برگشتند وگفتند مادوباره برمیگردیم امریکا و مشغول کارمان میشویم بعد اگر یکروزشرایط جور شدو یکعده‌ای جوان بیگناه و بیخبر از همه جا آمدند مبارزه ای کردند وبعدزمینه جور شد که من توانستم بیایم آنجا زمامدار بشوم چه اشکالی اردهمان موقع میروم آنجا زمام امور رابدست میگیرم ومنهم میشوم دولت ملی که کلیه قوانین را زیر پا میگذارد و بقول دوست عزیز مان آقای رسا گفتند که بله پیشنهاد صندوق بین‌المللی را ایشان پذیرفتند و قبول هم کردند منتهی انجام‌ندادند عمل‌نکردند به بینیم چه سبب شد که قرارداد کنسرسیوم بسته نشد و بجای یك دولت هفت دولت یا هشت دولت در ایران مشغول تاخت و تاز شدند. من میپرسم آقای دکتر مصدق در مجلس شورایملی روی دو وردتکیه کرد گفت برنامه دولت من دو مورد هست و من وعده طویل‌المدت هم نمیدهم یکی حل قضیه نفت یکی هم اصلاح قانون انتخابات آقایان که می گویند دولت ملی آخر من یك کاری ببینم از آقای مسعودی بعد بگویم ایشان‌آدم خوبی هستند بجناب آقای دکتر مشکور چون ارادت دارم و ... من هستند یك کار خوبی باید بکنند بعد بگویم ایشان خوب هستند آخر وقتی من دیدم خدای نکرده ایشان اعمال خلاف انجام میدهند فرض‌کنید اگر معلم هستند در دانشگاه موقعیکه میآیند سر کلاس مثلا عرض میکنم درسی نمیدهند بعد هم بیایم بگویم به‌به بهترین استادندکه صحیح‌نیست ایشان دو مورد گفتند یکی حل قضیه نفت یکی مسئله انتخابات آقایان مدافعین این دولت ملی بفرمایند که کدامیك از موادش را اجرا کردند جز عوامفریبی چکار توانستند بکنند

دلیل ملی بودن

راجع بجناب آقای صالح هم‌چون نامی ازایشان برده شد بد نیست عرض کنم که دلیل ملی بودن ایشان اینستکه اولا دکترین آیزنهاوررا تائید کردند ثانیا همین قرار داد نفت را که حتی کسانیکه آنرا امضاء کردند از آن رضایت ندارند و همچنین پیمان سنتو را محترم شمردندو .لیل محکم ترش شرکت در مجلس بیستم وباز ازآن محکم تر موضوع شکستن اعتصاب دانشجویان دانشسرایعالی است اما یك مسئله که بعضی آقایان میگویند چرادکترمصدق هنوزطرفدار دارد من اول گفتم بخاطر اعمالیکه دولتهای بعد از مصدق انجام دادند.

همه خارجی هستند

دولتهای بعد از مصدق ازمصدق بدتر بودند ولی یك مسئله هم‌هست مبارزه ای شروع شده بود تمام‌ملت در نهضت ملی (اشتباه نشود با این جبهه‌فعلی‌ملی) آمده‌بودند فعالیت‌کرده بودند برای طرد استعمار برای از بین بردن دستهای استعمار سرخ و سیاه ولی آن آقایانیکه هنوز از استعمار سرخ دفاع میکنند فراموش نکنند که‌درآنموقع «تز» توده ایهاجی بود خلع ید از انگلستان و گرفتن نفت از انگلیسها اصلا متوجه روسیه هیچکس نبودکسی‌کاری بشمال‌نداشت فقط و فقط میگفتند انگلیسها را بیرون کنند نمیدانم اگر که مسئله طرد خارجی است برای من روسی خارجی و انگلیسی خارجی‌است و امریکا هم خارجی است چرا من فقط و فقط سنگ انگلیس را بسینه بزنم اگرآنها بایدبروند روسی هم‌باید برود مسئله شیلات آنوقتها مطرح نبود فقط میگفتند انگلیسها را بیرون بکنید یك مطلب کوچکی در مورد جناب آقای ترقی عرض کنم که ایشان بالاخره راجع بموضوع (وتو) که‌من از ایشان پرسیدم چیزی‌نگفتند که تکلیف «وتو» چی‌میشود بشان مثل اینکه نتوانستند جوابی به‌سئوال من بدهند که‌اگر قرار شد در مجمع عمومی و یا سایر قسمتهای سازمان ملل کسی حق داشت «وتو» بکند اگرکه یك‌مسئله کوچکترین برخوردی بمنافع غرب داشت یکی از آنهاوتو خواهد کرد اگر باشرق داشت آنها وتو خواهند کردبنابر این چه‌اشکالی دارد که روسیه دست‌از این نجاحت خود ش‌بردارد . لجاجت که عرض نمیکنم میگویم سوء نیت چون می خواهد سازمان ملل را از هم بپاشد در اینجا من آقای ترقی را میبخشم از توهینی که‌بمن کردند من ایشان را می بخشم چون ایشان گفتند که روزنامه ها نوشتند و شما هم می خوانید و همانها را میگوئید آقااگر روزنامه‌ای فرض کنیم بدترین جراید تهران یا حتی روزنامه های امریکا آمدند نوشتند خدایکی است بنده بگویم چون روزنامه فلان نوشته خدا یکی است پس من قبول نکنم واقعا اینها یك استدلالات عجیب و غریب است . فرض کنیم روزنامه فرمان‌امد ومسئله‌ای را مطرح کرد حالا چون روزنامه فرمان مطرح کرده من نباید بآن فکرکنم بهر حال‌از اینکه توهینی بمن کردند میبخشم ولی امیدوارم که راجع به‌وتو بیایندو جوابی‌بفرمایند.

قابل توجه اولیای معظم شهربانی کل

بدون تردید سپاسگزاری و تقدیر وتشکر از خدمات صادقانه مامورین لایق ووظیفه شناس خود نوعی عبادت بدرگاه حق‌تعالی محسوب است و همانطوریکه از جزئی تعلل و مسامحه مامورین درانجام وظیفه زبان بانتقاد میگشائیم وظیفه و وجدان‌حکم میکند که جدیت و وظیفه شناسی و فداکاری مامورین شریفی راهم‌که هم‌خودرا در شبانه‌روز صرف آسایش و رفاه ساکنین حوزه استحفاظی خود مینمایند مورد ستایش و قدردانی قرار دهیم وبنا باصل مذکور امضاء کنندگان زیراز خدمات صادقانه و شبانه‌روزی سرکار سرگرد منجمی رئیس کلانتری بخش ۲٥ و سرکار سروان صادق‌زاده معاون و سرکار ستوان یکم صوفی افسر وآقای حسین طباطبائی کارمند آگاهی بخش ۲٥ کلانتری مزبور که در یك حادثه نزاع که‌وسیله چند نفر افراد شرور و بدسابقه در خیابان خواجه نظام الملك ده متری ارامنه رخ داده در اسرع وقت حضور بهمرسانیده و مرتکبین را جلب ونظم رامستقر و موجب خشنودی و امیدواری اهالی گردیدند . بدینوسیله تشکر و ضمنا از اولیای معظم شهربانی و پلیس طهران استدعا داریم که این قبیل افسران شریف ووظیفه شناس را بیش از پیش تشویق فرمایند .

حاجی فتحعلی همدانچی - عباسعلی همدانچی - مهندس محمد همدانچی - رضا همدانچی - عباس رفیعی افسر باز نشسته شهربانی - حاج کاظمی - روح‌اله کاظمی - غلامرضا ابراهیمی - سید محمد حسینی نژاد - حسینی تبریزی و چندین امضاء دیگر .

در مرکز آموزش ۵۰۱ ارتش

وزیر فرهنگ سربازان‌را امتحان کرد

هر سال هفتاد ویکهزار نفر در واحد های‌ارتش باسواد میشوند

بعد از ظهر روز پنجشنبه آقای درخشش وزیر فرهنگ باتفاق‌آقای شاکرین رئیس اداره کل آموزش و پرورش بزرگسالان و چند تن از مشاورین فرهنگی برای بازدید از کلاس‌های‌مبارزه‌با بیسوادی‌سربازان در مرکز آموزش ۵۰۱ ارتش واقع در باغشاه حضور یافتند .

بازدید از کلاسهای مزبور با حضور تیمسار سر لشکر پیروز نیا فرمانده مرکز آموزش ۵۰۱ارتش و تیمسار سرتیپ اسداله ایلخانی معاون فرماندهی و سایر افسران ارشد مرکز آموزش انجام شد .

در این بازدید تیمسار سرلشکر پیروز نیا اظهار داشت : سربازانی که برای انجام خدمت زیر پرچم بمرکز آموزش ۵۰۱ معرفی میشوند درمدت ۱۳هفته‌یعنی چهارماه خدمت اولیه بوسیله کتاب فقط خواندن را فرامیگیرند و پس از پایان‌چهار ماه خدمت بواحد های رزمی اعزام میشوند و تاپایان خدمت خواندن و نوشتن را تکمیل مینمایند .

تیمسار پیروز نیا افزود : از یکصد و دو هزار نفر افرادی که هرسال از سراسر کشور برای انجام خدمت سربازی وارد میشوند در حدود ۷۱ هزار نفر آنها بیسواد هستند که در کلاس های مبارزه بابیسوادی واحد های آموزش ۵۰۱ و سایر واحد های رزمی باسوادشده و مرخص میشوند .

وزیر فرهنگ ضمن اظهار خوشوقتی گفت : ارتش بزرگترین خدمت رادر جهاد مبارزه با بیسوادی مینماید وسهم‌بسزائی در این امر دارد . زیرا وزارت فرهنگ مانند واحد های ارتش بهیچوجه قادر نیست کلیه مردم دهات‌را باسواد نماید .

وزیر فرهنگ سپس گفت وزارت فرهنگ هرگونه وسائلی که برای با سوادکردن سربازان لازم داشته باشید‌دراختیار شما خواهدگذاشت.

در کلاس های درس واحد های رزمی‌گارد شاهنشاهی وزیر فرهنگ سربازان را امتحان‌کرد و همه آنها در پاسخ‌سوآلات وزیر فرهنگ‌بخوبی از عهده برآمدند .

آگهی مناقصه شماره ۹٦۰۳

اداره حسابداری کل انتشارات و رادیو یك‌قلم کاغذ‌افست‌ویك‌قلم مقوای گلاسه‌مورد‌نیازخودراموجود وبشرح ذیل .

الف - کاغذ افست نودگرمی چهاربرك ونیمی ۷۰×۱۰۰ نهصد و پنجاه بند .

ب - مقوای گلاسه ۲٥۰گرمی چهار برك و نیمی ۷۰×۱۰۰ چهل هزار برك .

وارد انبار اداره و از طریق مناقصه خریداری مینماید داوطلبان شرکت در مناقصه می‌توانند برای دریافت شرایط آگهی و مشخصات کاغذ و مقوای مورد مناقصه تاآخر وقت اداری روز سه‌شنبه ۱۸ر۷ر٤۰ بقسمت امور اداری این اداره واقع در میدان ارك اداره کل انتشارات و رادیو مراجعه‌فرمایند.

رئیس اداره حسابداری کل انتشارات و رادیو - امان‌الله مستوفی

۲-۱ آ-۲۲۱۰٤

اینجا

اختلاس جرمی است بالا تر ازسرقت
وسارق شرفش ازمختلس بیشتر است!

دیوان کیفر کارمندان دولت

دیوان کیفر دو خاصیت دارد : سرعت و شدت !

از امروزبا شروع محاکمه بزرگ و پر سروصدای متهمین پرونده شیلات بار دیگرچشمها به دادگستری دوخته شد .

ابتکار تنظیم و تعقیب این پرونده مهم - بطوریکه خوانندگان عزیز سابقه دارند بدست دیوان کیفر کارمندان دولت بوده است و اکنون نیز دادستان و دادرسان دیوانکیفر درسالن دادگاه عالی جنائی متهمین سرشناس پرونده شیلات را محاکمه میکنند .

خبرنگار ما گزارش زیر را درباره تشکیلات و سوابق و اختیارات دیوان کیفر کارمندان دولت تهیه کرده است .

«دیوان جزای عمال دولت» که امروز دیوان کیفر کارمندان خوانده میشود درسال ۱۳۰۶ بوجود آمد

مبتکر تاسیس آن مرحوم داور بودکه در آن زمان وزارت دادگستری را بعهده داشت ،در بدو امردیوان کیفر فقط برای رسیدگی به اختلاس و ارتشاء ماموران و مستخدمین دولتی صلاحیت داشت اما درسال ۱۳۰۸ اختیارات آن وسعت یافت و کلیه جرائم ماموران دولت بمناسبت شغل دولتی آنها ، باستثنای جرائمی که

دکتر امینی
به دیوان کیفرعمر دوباره بخشید

مجازات آن اعدام است در صلاحیت دیوان جزا قرار گرفت .

تاسال ۱۳۲۸ دیوان کیفر بهمین نحو وباهمین اختیارات بکار خود ادامه میداد تااینکه در سال ۱۳۲۸ دوباره صلاحیت آن محدود شد و فقط جرائم اختلاس و ارتشاء و کلاهبرداری ماموران و مستخدمین دولت در صورتیکه مبلغ اختلاس و کلاهبرداری از پنجاه هزار ریال و مبلغ رشوه از ده هزار ریال بالاتر باشد در صلاحیت دیوان مزبورقرار گرفت .

لطفی
دیوان کیفر را منحل کرد

دیوان کیفر منحل شد .

درسال ۱۳۳۱ مرحوم لطفی،وزیر دادگستری وقت باستناد اختیارات دولت دیوان کیفر را منحل کردو وظایف دیوان کیفر طبق همان اختیارات به محاکم عمومی محول شد .

داور
دیوان کیفر را ایجاد کرد

فلاح رستگار
رئیس دیوانکیفر

مجددا جهت رسیدگی به دیوان عالی کیفر ازسال میشود .

پرونده های مهم

از پرونده های مهمی که دردوران جدید دیوان کیفر ، در دیوان مزبور مطرح شده است، غیر از پروندهٔ شیلات میتوان پرونده های شرکت بیمه ، سازمان چای ، بانک توسعه صادرات و پرونده آقای ظهیرالاسلام را نام برد .

بنی فضل
دادستان دیوانکیفر

تجدید حیات

درخرداد ماه ۱۳۳۴ در حکومت سپهبد زاهدی و زمانیکه آقای دکتر علی امینی وزارت دادگستری رابه عهده داشت دیوانکیفر مجدداتاسیس شد و در تشکیلات جدیددیوانکیفر رسیدگی به جرائم اختلاس وتصرف غیر قانونی و کلاهبرداری و ارتشاء مستخدمین و مامورین دولتی با قید باینکه میزان اختلاس و ارتشاء و کلاهبرداری از سی هزار ریال و ارتشاء از پنج هزار ریال بیشتر باشد در صلاحیت دیوانکیفر قرار گرفت وفعلا نیز دیوان کیفر باهمین صلاحیت بکار خود ادامه میدهد .

روساء ودادستانها

اولین رئیس دیوان جزای عمال دولتی آقای ضیاءالدین کیا پسر مرحوم حاج شیخ فضل‌الله نوری و اولین دادستان دیوانکیفر مرحوم ابوالقاسم خان صدر پسر آقای صدرالاشراف بودند .

در تشکیلات جدید، ابتدا آقای باقر عاملی وسپس مرحوم جمال‌الدین سماوی ریاست دیوان عالی کیفر را بعهده داشتند و فعلا نیز آقای فلاح رستگار رئیس دیوان عالی کیفر میباشد .

آقایان بشیر فرهمند ، اشرف ، صادق وزیری، پرتو ، بنی‌فضل نیز بترتیب درسمت دادستانی دیوان عالی کیفر انجام وظیفه کرده‌اند :

تشکیلات دیوانکیفر

تشکیلات فعلی دیوانکیفر از ۲۱ بازپرس و ۱۵ قاضی بعنوان معاونین و دادیاران دیوان کیفر ترتیب یافته است محاکم دیوان کیفر ابتدا عبارت از دو شعبه بود ولی در حال حاضر از شش شعبه تشکیل میشود .

دو صفت دیوانکیفر

فلسفه تشکیل دیوانکیفر این بود که این دادگاه اختصاصی دو صفت ممتاز دارد :

یکی سرعت ،دیگری شدت !

دیوان کیفر به جرائمی رسیدگی میکند که از نظر مالی مهمترین جرائم شمرده میشوند .

در دیوانکیفر این اعتقاد عمومی وجود دارد که :

اختلاس جرمی است بالاتر از سرقت و سارق شرفش از مختلس بیشتر است .

رسیدگی ماهوی

احکام دیوان عالی کیفر ، ازنظر ماهیت در دیوان عالی کشور قابل رسیدگی و تجدید نظر است .

هرگاه دیوان عالی کشور ،احکام دیوان عالی کیفررا نقض کندپرونده

*اولین کلنگ کاخ جدید دادگستری درسال ۱۳۱۶ بزمین خورد .

*بنابود ۳۲ ماه پس‌از آن ، ساختمان کاخ‌تمام شود اما جنگ این قرار را برهم زد وکاخ‌دادگستری هفت‌سال تمام در دست ساختمان باقی ماند .

*کاخ دادگستری ایران ۵۵۰ اطا قدارد .

*چهارصد اطاق کاخ در اختیار حوزه وزارتی است و ۱۱۵۰اطاق به سالن تشریح، آزمایشگاه ، سرد خانه اجساد، بیمارستان ،بازداشتگاه اختصاص دارد .

دمحاشیه اخبار

از : صفا

نیم طرفه و سه طرفه

نوشته بودندکه اداره راهنمائی و رانندگی برای اصلاح وضع عبور و مرور بخصوص در خیابان های مرکزی شهر ، فکر تازه‌ای کرده است . باین معنی که می‌خواهد خیابانهای سعدی و فردوسی را با برجستگی های لاستیکی بچند قسمت تقسیم کند که اولاماشین ها مجبور باشند پشت سرهم حرکت کنند و «مارپیچ» و «قیقاج» از برنامه حرکت اتومبیلها حذف شود و ثانیا صبحها چهار قسمت رابعبور روپائین اختصاص بدهند و دو قسمت را بماشین هائی که رو بیالا میروند . ظهر ها هم که مردم از مرکز شهر باطراف میروند این تقسیم بندی‌راعوض کنند .

خوب ، اینهم خودش فکری است ووقتی «اقدام اصلاحی» لازم بنظر می‌آید این قبیل تصمیمات زیاد باعث تعجب نخواهد شد . اما باید دید آیا مسئله عبور و مرور با این حرفها حل میشود ؟

این خیابانها اول دو طرفه بودند . رفت و آمد مشکل بود . آمدند و آنها را یکطرفه کردند . مشکل بیشتر شد . دوباره بصورت اول راضی شدند و مسئله همانطور لاینحل ماند . حالا از یکطرفه و دو طرفه خیری ندیده‌اند و دست بدامان سیستم «نیم طرفه»و«سه‌طرفه» شده‌اند . در واقع اینهم دردی را دوا نخواهد کرد .

برای اینکه اصولا دراین ماجرا تقصیر با خیابانها نیست . برخلاف تصور ، این تعداد اتومبیل برای شهر وسیع دو میلیون نفری ما خیلی هم زیاد نیست .

درد اینجاست که آئین نامه‌ها مناسب احتیاجات طرح نشده و راننده‌ها همین مقررات ناقص راهم درست اجرا نمی‌کنند . برای‌هر راننده هم که نمیشود یك پلیس موتور سوار اختصاص داد . تاوقتی تاکسیها برای دوتومن بیشتر هزار خلاف میکنند و جیپها و کامیونهای زرد خودشان را فرمانروای خیابان میدانند و راننده های غیر حرفه‌ای هم برای اینکه سالم رد بشوند ، اجبارا همرنك جماعت میشوند ، بازی باخیابانها هیچ دردی را دوا نخواهد کرد .

صابون لباس شوئی داروگر لباسهای سفید را به سفیدی برف میشوید

آوازه

آ-۲۲۰۷۴

گروه فرهنگی شهیدی

به پیروی از نیات اعلیحضرت همایون‌شاهنشاهی و جناب آقای وزیر فرهنگ در دبستان شهیدی و دبیرستان جهان دانش کلاسهای مبارزه با بیسوادی‌دایر و دفتر دبیرستان واقع در کرج خیابان پدیدار همه روزه‌ازساعت ٤ بعدازظهربرای ثبت نام آماده‌است.

رئیس فرهنگ محمد یزدی - صاحب امتیاز شمس‌الدین شهیدی - مدیر مسئول قدرت‌اله رافائی

نماینده انحصاری - شرکت روحی خیابان بوذرجمهری سرای چیت ساز تلفن ۲۳۰۳٤ فروش در همه فروشگاههای معتبر

آ-۲۱۹٤٦

متل قو

تااطلاع بعدی نرخ‌اطاقهای خود را تا تعطیلات عید باطلاع دوستداران خود میرساند.

اطاق برای دونفر باصبحانه ۲۵۰ ریال
ویلا برای چهارنفر باصبحانه ۵۰۰ ریال

آ-۲۲۱۱۰ رزرو مورد لزوم نیست

آگهی فروش

کلیه تاسیسات و ماشین آلات شرکت منحله سهامی کشاورزی‌بنیاد خوزستان باتمام حقوق متصوره و غیر متصوره مربوطه بفروش میرسد طالبین میتوانند برای مشاهده تاسیسات و ماشین آلات و مستحدثات از این تاریخ لغایت پایان مهرماه ۱۳٤۰ بدفتر هیئت تصفیه واقع در خیابان ۲٤ متری اهواز روبروی دبیرستان نظام وفا مراجعه و مذاکره فرمایند .

هیئت تصفیه شرکت منحله سهامی کشاورزی‌بنیادخوزستان

آ-۲۲۰۲۸

جمعیت بیداری زنان

بدینوسیله باطلاع کلیه اعضاء خود میرساند که ازاین ببعد جلسات جمعیت در روزهای یکشنبه از ساعت پنج‌و نیم بعداز ظهر در محل جمعیت دائر خواهد بود و حضور در جلسات ضروریست لطفا کسانیکه مایل بنام نویسی هستند در همان روز بدبیرخانه خیابان قوام‌السلطنه روبروی سفارت مصر محل جمعیت بیداری زنان مراجعه فرمایند

آ-۲۲۰۷۰

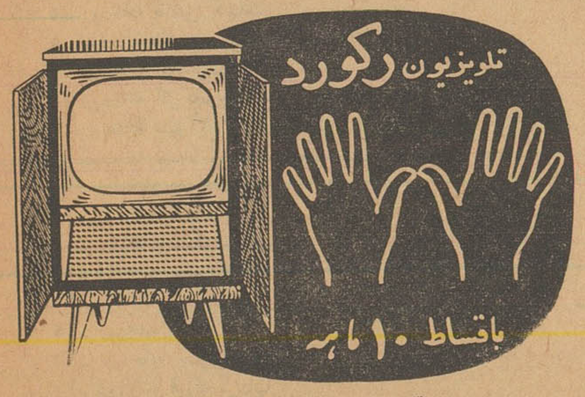

تلویزیون رافنا ساخت آلمان

۲۱ اینچ با لامپ تصویر۱۱۰ درجه تمام اتوماتیك ساخته شده ازچوب گردو یا در وفقل مخصوص

تعمیرات تا ۱۸ ماه و لوازم یدکی آن تا شش ماه مجانی است

نمایندگی انحصاری - شرکت سیمهای پخش رادیو - خیابان فردوسی - ساختمان امینی - تلفن ۳۶۸۸۵

آ-۲۲۰۰۸

تقویت سازمانهای تعاونی

در هر مملکتی حفظ ارزش پول یکی از مهمترین و اساسی ترین وظایف دولت ها محسوب می شود ، در همه کوشش ها و فعالیت های اقتصادی که برای توسعه و پیشرفت اقتصادی صورت می گیرد حفظ ارزش پول یا «قدرت خرید» آن بطور اساسی مورد توجه می باشد تامبادا باتنزل آن اختلالات و ناراحتی های اقتصادی پیش آید .

اگر شاخص هزینه زندگی را که از طرف بانك ملی منتشر میشود صحیح و معتبر بدانیم باید قبول کنیم که افزایش هزینه زندگی طی بیست سال گذشته بخصوص ده سال اخیر متناسب با افزایش سطح درآمد مردم نبوده است و خیلی ساده می توان ثابت کرد که در سال های مزبور «قدرت خرید» پول دائما در حال تنزل بوده و از ارزش پول مرتبا کاسته است .

اینکه چه عواملی باعث افزایش قیمت ها شده خود بحث دیگری است اما آنچه امروز مهم است مبارزه با «گرانفروشی» و گرانی مصنوعی است که وجود دارد . تحولات اجتماعی و اجرای برنامه های توسعه اقتصادی و سرمایه گذاریهای وسیع طبعا باعث ترقی سطح قیمت ها می شود ولی در ایران بخصوص تهران قیمت ها خیلی بیش از آنچه باید ترقی کند بالارفته است وبار طاقت فرسای گرانی نزدیك است شانه های مردم را خرد کند .

این را باید قبول کرد که گرانی یا گران فروشی نتیجه یك سلسله اقدامات اقتصادی و تحولات اجتماعی می باشد که انجام گرفته باضافه اقداماتی است که باید انجام می گرفته ولی در انجام آنها غفلت شده است در اینصورت طبیعی است که با توپ و تفنك جریمه و زندان نمی توان قیمت ها را پائین آورد . بلکه باید با اقدامات اصولی و حساب شده سعی کرد عواملی را که موجب گرانی یا گرانفروشی هستند از میان برد تا گرانفروشی خود بخود از بین برود .

در کشور هائی که مردم آن باصل تعاون و ارزش و اهمیت موسسات تعاونی پی برده اند خیلی کم مواجه با اینگونه گرفتاریها هستند تقویت شرکت های تعاونی مصرف یکی از موثرترین اقداماتی است که می توان بکمك آن از فشار هزینه زندگی بر مردم کاست و تا حدودی از ترقی قیمت و افزایش مخارج زندگی افراد کم درآمد اجتماع جلوگیری کرد و عدم تعادل بین درآمد و هزینه مردم بخصوص آنهائی را که در آمد های ثابت دارند تاحدودی متعادل ساخت یکی از هدف های عمده شرکت های تعاونی مصرف اینست که جنس را ارزان بخرند و ارزان بفروشند وفقط یك نفع جزئی چند در صدی برای تامین هزینه های لازم خود بردارند بنابراین طبیعی است هرقدر شرکت های تعاونی تقویت شوند وبتوانند دامنه عملیات خود را وسعت دهند عده بیشتری از مردم خواهند توانست احتیاجات خود را از موسسات تامین کنند همین تقلیل تقاضای خرید ازبازار آزاد وقیمت های ارزان فروشگاههای تعاونی می تواند یك رقابت موثر ودر عین حال عادلانه با فروشگاههای آزاد باشد و موجب شود که آنها هم برای جلب مشتری قیمت های خود را در سطح قیمت های فروشگاههای تعاونی قرار دهند .

این وظیفه دولت است که در حدود مقدورات مساعی خود را برای تقویت و تشکیل شرکت های تعاونی بکار برد وشرکت های موجود را تقویت نماید و از طریق شرکت های تعاونی باگرانفروشان مبارزه کند

تشکیل سازمان تعاونی مادربرای تامین کالا های مورد نیاز فروشگاههای تعاونی با بهای مناسب در فصل خود یکی از بهترین قدمها برای تقویت شرکت های تعاونی است زیرا موجب می شود که شرکت های تعاونی احتیاجات خود را ارزانتر تهیه کنند وباز هم ارزان تر بفروشند .

ما امیدواریم روزی بیاید که مردم به ارزش موسسات تعاونی پی ببرند و در هرخیابان و گذری یك شرکت تعاونی دایر باشد و این شرکت ها آنچنان قدرت بدست آورند که بتوانند تغییرات قیمت را در شهر تحت کنترل خود بگیرند و از اجحاف بمردم جلوگیری نمایند .

در پنج ماه اول سال نسبت به مدت مشابه سال گذشته

میزان گشایش اعتبار و برات و وصولی تقلیل یافته

ماشین آلات کشاورزی و صنعتی و آهن آلات و لوازم یدکی اتومبیل در درجه اول است

سیاست بازرگانی فعلی دولت که در اوایل سال اتخاذ گردید موجب شده که تغییرات زیادی در سفارش کالا از طرف بازرگانان داده شود.

آماری که هفته گذشته در مورد «صورت اعتبارات گشایش یافته و براتهای دریافتی مربوط به واردات در پنج ماهه اول سال جاری» منتشر شد نشان دهنده تاثیر سیاست جدید اقتصادی ومحدودیت ارزی وواردا تی بر روی جریان سفارش و خرید کالا های خارجی است . در مورد پنج ماهه سال جاری تذکر این نکته لازم است که در یکی دو ماه اول سال محدودیت وارداتی بشدت فعلی نبوده و بحران بازار هم شدت نیافته بود بهمین علت سفارش برای کالا های مختلف بخصوص مواد اولیه داده میشود درحقیقت احتیاط وکم شدن سفارش ا زاواخر ماه اردیبهشت و اوایل خرداد شروع شد . معهذا آمار نشان میدهد که در سفارش کالا ها کم و بیش احتیاط بعمل آمده مثلا آهن آلات یکی از کالا هائی است که در سفارش آن احتیاط کافی شده زیرا در ۵ ماهه اول سال گذشته عتبارات گشایش یافته و بروات وصولی برای آهن آلات ۲۴۰۲ میلیون ریال بوده در صورتیکه در سال جاری این رقم به ۱۷۲۲ میلیون ریال رسیده است یابرای قماش پنبه‌ای که درسال قبل طی پنج ماهه اول ۱۰۷۵ میلیون ریال اعتبار باز یابرات دریافت شده بود امسال به ۶۷۴ میلیون ریال تقلیل یافته است حتی رقم اعتبارات وارداتی قندوشکر هم که مصرف عمومی است از ۹۴۷٫۵ میلیون ریال به ۷۷۲۹ میلیون ریال رسیده است ، کالا های مهمی که در ۵ ماهه اول سال جاری که برای واردات آنها نسبت به پنج ماهه اول سال گذشته کمتر اعتبار باز شده یا برات رسیده است میتوان اقلام زیر را نام برد چینی آلات از ۱۰۵ میلیون ریال به ۶۶ میلیون ریال شیشه جام از ۵۲ میلیون ریال به ۲۸ میلیون ریال دوچرخه بائی و قطعات یدکی آن از ۱۴۷ میلیون ریال به ۱۴۱ میلیون ریال روغن نباتی از ۳۰۰ میلیون ریال به ۲۲۱ میلیون ریال یخچال و ماشین تحریر وحساب وغیره از ۳۸۰ میلیون ریال به ۳۰۶ میلیون ریال اتومبیل سواری واستیشن از ۴۷۹ میلیون ریال به ۴۱۴ میلیون ریال کالا هائی هم بوده اند که میزان سفارش آنها بالا رفته است مهمترین این نوع کالاها عبارتند از ماشین های کشاورزی و صنعتی که از ۲۰۵۹ میلیون ریال به ۲۶۰۵ میلیون ریال رسیده لوازم یدکی اتومبیل از ۳۰۷ میلیون ریال به ۷۳۹ میلیون ریال لاستیك روئی و توئی از ۵۸۲ میلیون ریال به ۶۵۹ میلیون ریال انواع پارچه های لباس از ۲۷۱ میلیون ریال به ۵۰۳ میلیون ریال (در مورد این کالا باید گفته شود که سفارش آن قبلا زیادتر داده شده بود بطوریکه در همین ۵ ماه در مقابل ۲۱۷ میلیون ریال سفارش در حدود ۵۲۱ میلیون ریال برات واریز شده) چای از ۲۴۹ میلیون ریال به ۴۲۳ میلیون ریال دارو از ۴۷۷ میلیون ریال به ۶۵۹ میلیون ریال مواد شیمیائی از ۲۶۴ میلیون ریال به ۳۱۵ میلیون ریال کاغذ تحریر از ۹۷ میلیون ریال به ۱۵۳ میلیون ریال کاغذ روزنامه از ۱۷ میلیون ریال به ۴۷ میلیون ریال مس و برنج و برنزاز ۸۷ میلیون ریال به ۱۵۱ میلیون ریال نخ الیاف مصنوعی از ۷۰۰ میلیون ریال به ۱۴۱ میلیون ریال .

ادوات برقی از ۳۷۷ میلیون ریال به ۵۸۴ میلیون ریال افزایش یافته است اقلام افزایش یافته همه از وسایل صنعتی و یا مواد اولیه و یا کالاهای ضروری است که مشابه آنهم در داخل ساخته نمیشود و یا تولید آن محدود میباشد .

اگر مجموع رقم اعتبارات اسنادی گشایش یافته و بروات وصولی ۵ ماهه اول سال جاری را با مدت مشابه سال گذشته مقایسه کنیم ملاحظه میشود که در وضع اعتبارات اسنادی گشایش یافته و بروات وصولی پنج ماه ۵ سال جاری با سال گذشته دو تغییر دیده میشود اول آنکه حجم آن از ۱۵ میلیارد و ۳۱۶ میلیون ریال به ۱۵ میلیارد و ۱۸ میلیون ریال تقلیل یافته یعنی ۲۹۸ میلیون ریال نسبت به سال گذشته کمتر است تغییر دوم مربوط به نوع کالاهاست زیرادر پنج ماهه امسال همانطور که اشاره شد اغلب کالا هائی که برای وارداتش اعتبار بازشده یابرات وصول شده کالا های صنعتی مورد نیاز ، مواد اولیه لازم و کالا های ضروری دیگر بوده است .

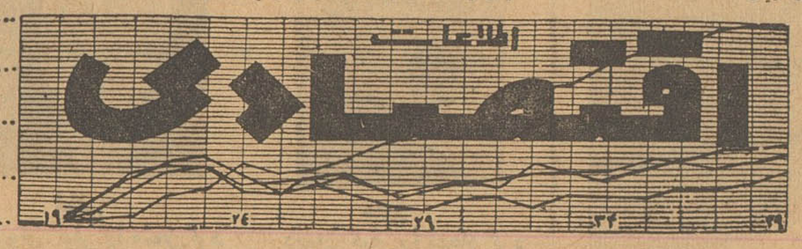

برای ساختن آسانسور و تهیه شیر پاستوریزه دو شرکت در تهران و مشهد تشکیل گردید

*شرکت سهامی «تکنوسویس» برای مبادرت بامور صنعتی ساختن مصالح فولادی برای ساختمانها و کارخانجات و خانه های ساخته شده و اقدام بتولید جرثقیل و آسانسور و انجام هرگونه امری که بطور مستقیم یا غیرمستقیم با موضوعات فوق بستگی داشته باشد باسرمایه یك میلیون ریال بمدیریت آقایان دکتر «کورت کالیرونز» و «مهندس محمود غضنفرپور» و مهندس مصباح خاوری و مهندس «میرکورین سرش» و آقای «پرومو گرویل» (تبعه دولت سویس) تشکیل گردید.

* شرکت شیر ولبنیات پاستوریزه مشهد باسرمایه سی میلیون ریال برای تاسیس کارخانه شیر پاستوریزه و مشتقات آن وتوزیع و فروش آنها در نقاط کشور وواردات ماشین آلات مربوطه بمدیریت آقایان دکتر خلیل ضیائی و دکتر مهندس طاهر ضیائی و مهندس مجید عدل تاسیس شد .

از طرف شورای مشورتی اتحادیه اقتصادی اروپا

عضویت انگلستان در بازار مشترك بتصویب رسید

بروکسل - ۲۹ سپتامبر رویتر - لودویك ارهارد رئیس شورای مشورتی اتحادیه اقتصادی اروپا در نامه ای خطاب بمك میلان نخست وزیر انگلستان اعلام نمود که کنفرانس وزرای بازار مشترك مسئله درخواست عضویت انگلستان را دراین بازار موردبررسی قرار داده و موافقت خود را با آن اعلام داشته است . ارهارد درنامه خود خاطرنشان کرده است که اعضای بازار مشترك بسیار علاقه دارند که مشکلات پیوستن انگلستان ببازار مشترك و راههای مقابله با آنها رابشناسند.

در این نامه از دولت انگلستان دعوت شده است که در کنفرانس دول عضو بازار مشترك که در یازدهم اکتبر ۱۹۶۱ در پاریس تشکیل می شود شرکت نماید .

عضویت دانمارك در بازار مشترك

بروکسل - ۲۹ سپتامبر - خبر- گزاری فرانسه - وزرای خارجه شش دولت عضو بازار مشترك اروپا تصمیم گرفته اند موافقت خود را با درخواست دانمارك دایر بر رسیدگی بتقاضای عضویت این کشور در بازار مشترك اعلام نمایند

قرار است در کنفرانسی که در ۲۶ اکتبر در بروکسل تشکیل میشود این مسئله مورد بحث قرار گیرد .

شورای وزاری شش کشور درباره درخواست عضویت ایرلند تصمیم قطعی اتخاذ نکرده است . مسئله عضویت ترکیه نیز تحت مطالعه میباشد

افزایش صادرات ایتالیا به چین

لندن - ۲۸ سپتامبر - یونایتد پرس- تقلیل مبادلات تجارتی چین کمونیست برطبق آمار موجود دروضع اقتصادی انگلستان و دول عضو بازار مشترك تاثیر نموده است . در این میان تنها ایتالیا میزان صادرات خود را بچین بمقداری بیش از سال گذشته افزایش داده است .

صادرات آلمان غربی و بلژیك بچین کمونیست بیش از سایر کشور های اروپائی دچار کاهش شده است . چنین بنظر میرسد که تحولی در سیاست اقتصادی خارجی چین کمونیست روی داده است . چین کمونیست مقدار فروش نقره خودرا دربازار لندن از هفتصد هزار لیره در سال قبل به ۸ره میلیون لیره افزایش داده است .

جمع آوری چکهای تضمین شده

امروز خبر نگار ما ازبانك ملی کسب اطلاع کرد که مطابق حسابی که شده است جمع آوری چك های تضمین شده موجود تا یکسال و چند ماه دیگر طول خواهد کشید .

همانطور که اطلاع دادیم بانك ملی چك های تضمین شده فرسوده را که ببانك ملی برمیگردد دوباره به جریان نمیگذارد و بجای آن ترجیح داده میشود که اسکناس بجریان گذاشته شود . از طرف دیگر چك های تضمین شده تازه نیز حتی المقدور بجریان گذاشته نمیشود . هدف اساسی از اینکار ظاهرا بجریان انداختن پول های کوچك بجای پول های بزرگ «چك های تضمین شده» بخاطر افزایش سرعت گردش پول است تا از این طریق نیز برفع «احساس کم پولی» که پیش آمده کمك شده باشد .

خبر نگار ما در گزارش خود اضافه میکند که پس از آنکه اسکناس های پانصد و هزار ریالی رسید بانك ملی بتدریج معادل چك های تضمین شده که جمع آوری میکند اسکناس های درشت مزبور را بجریان خواهد گذاشت .

اسکناس های جدید که بنام «بانك مرکزی ایران» است بتهران رسیده و در خزانه بانك مرکزی نگهداری میشود و قرار است در نیمه دوم اسفند ماه در شعب بانك بجریان گذاشته شود معادل اسکناس های جدید که بجریان گذاشته میشود اسکناس های کهنه از جریان خارج شده و معدوم خواهد گردید .

شورایعالی شرکت معاملات خارجی

امروز آقای دکتر برزگر مدیر عامل جدید شرکت معاملات خارجی اسامی اعضای جدید شورایعالی هیئت مدیره شرکت را در اختیار خبرنگار ما گذاشت. ریاست این شورا با آقای دکتر جهانگیر آموزگار وزیر بازرگانی است . آقایان دکتر گودرزی معاون سازمان برنامه - پاکدامن مدیر کل اقتصادی وزارت دارائی - ممتاز مدیرکل وزارت کشاورزی و کاویانی بازرس قانونی شرکت قند اعضای آن می باشند .

شورایعالی شرکت معاملات خارجی هرچند روز یکبار تشکیل جلسه خواهد داد .

آقای دکتر برزگر اضافه کرد بموجب پیشنهاد شرکت آقای محمد علی رشتی بسمت قائم مقام مدیر عامل شرکت معاملات خارجی تعیین گردیده است

در بازار همدان خبری نیست

معاملات بازار همدان در ماه گذشته معامله شد . کرایه حمل و نقل در شهریور ماه تغییری نکرد فقط در خط خرمشهر میزان کرایه بالارفت.

بازار شهریور ماه همدان نیز مثل ماههای گذشته ساکت بود و بعلت کم پولی معاملات عمده ای انجام نگرفت اطاق بازرگانی همدان گزارش میدهد با اینکه حبوبات این منطقه فراوان بوده و اجناس صادراتی کافی ببازار عرضه شد ه بعلت مشکلات اقتصادی و محدودیت اعتباری بانکها فعالیت چندانی رو ی کالا های مزبور انجام نگرفت گندم خریدار عمده ای نداشت فقط مقداری بتهران حمل شد

کالا هائی که کم و بیش روی آنها معاملاتی درماه گذشته انجام گرفت بادام کهنه - تخم گشنیز برگه زردآلو و کمی هم قالی بود که قالی بیشتر برای اروپا و امریکا خریداری گردیده از کتیرا پنج تن برای صدور بخارج

مزایده و مناقصه

*راه آهن دولتی ایران خرید یك دستگاه یخچال چهل فوتی ویترین تا ۱۸ر۷ر۴۰

*راه آهن دولتی ایران خرید دو دستگاه موتور دیزل چهار زمانه افقی یك سیلندر در حدود ۲۲ اسب تا ۲۷ر۸ر۱۳۴۰

*اداره کل امور شهرداریها خرید یك دستگاه موتور برق برای شهرداری فردوس تا ۱۰ر۷ر۱۳۴۰

*شرکت سهامی کارخانجات قند ایران خرید ۱۱۱ قلم بلبرینگ تا ۲۰ر۸ر۱۳۴۰

STRICK & ELLERMAN LINE

خط کشتیرانی استریك و الرمن

سرویس مرتب از انگلستان و قارهٔ اروپا

حمل مستقیم

به

ایران و سایر بنادر خلیج فارس

کشتی‌ها برای انگلستان و قاره اروپا بار قبول مینمایند وهمچنین برای بنادر دریای قرمز وبنادر دریای مدیترانه درسرراه بار قبول می‌نمایند

(بطور مستقیم یا غیرمستقیم)

برای تعیین نرخ کرایه و سایر مشخصات بآدرس زیر مراجعه فرمائید

FOR FURTHER PARTICULARS APPLY TO:-
FRANK C. STRICK & CO. (BUSRA) LTD.:-
KHORRAMSHAHR BASRA, BAGHDAD.
or to
FRANK C. STRICK & CO. (BUSRA) LTD.
and
S. DORABJEE & SON;
77, Avo. Ferdowsi,
Teheran
or to
FRANK C. STRICK & CO. LTD..
12-20, Camomile Street,
LONDON. E. C. 3.

Tel: 45357, 40419,

برنامه حرکت کشتی های استریك و الرمن از انگلستان

به بندر خرمشهر

نام بندر	نام کشتی	تاریخ خروج	تاریخ ورود تقریبی به بندر خرمشهر
از لندن	تبرستان	۵ اکتبر	درحدود نیمه دوم نوامبر
	باردستان	۱۶ اکتبر	درحدود نیمه اول دسامبر
	رجستان	اواسط اکتبر	درحدود نیمه اول دسامبر
	خوزستان	اوایل نوامبر	درحدود اواسط دسامبر
از لیورپول	تانگستان	۱۱۲ اکتبر	درحدود اوایل دسامبر
	کراجستان	اوایل نوامبر	درحدود اواسط دسامبر
از منچستر	سربستان	۱۱۸ اکتبر	درحدود نیمه اول دسامبر
از گلاسکو	سربستان	بارگیری را تکمیل میکند در منچستر	-
از کاردیف	سربستان	بارگیری را تکمیل میکند در منچستر	-
از گرینچ موت	خوزستان	بارگیری را تکمیل میکند در لندن	-
از میدل اسبورك	تبرستان	بارگیری را تکمیل میکند در لندن	-
	خوزستان	بارگیری را تکمیل میکند در لندن	-
از آنتورپ	باردستان	بارگیری را تکمیل میکند در لندن	-
	رجستان	بارگیری را تکمیل میکند در لندن	-

آ-۲۲۰۳۶

ورود و خروج کشتیها

۳۰۴۵۹۱ تلفن مستقیم سرویس اقتصادی

* کشتی «بمبئی مارو» ژاپنی روز سوم مهرماه به بندر خرمشهر وارد شد .

* کشتی «وجودنیاء» متعلق به یوگسلاوی روز سوم مهر از بندر خرمشهر خارج شد .

* کشتی «شبتیز فلس» آلمانی روز دوم مهرماه با ۴۹۶ تن کالای وارداتی به بندر بوشهر وارد شد .

* کشتی «شبتیز فلس» روز چهارم مهر از بندر بوشهر خارج شد.

* کشتی «کازاغستان» شوروی روز سوم مهرماه با مقدار ۸ر۵۸۹ تن تخته قراد و ۱ر۲۰۰ تن چوب گردو از باکو به بندر پهلوی وارد گردید .

آگهی

باطلاع اشخاصی که توسط اداره چای وزارت دارائی از اراضی قنات کوثر خریداری نموده اند میرساند

چون پرداخت مدت اقساط مقرره در قرار داد های منعقده با این شرکت در آخر آبان ماه سال جاری بپایان میرسد و نقشه اراضی مذکور پیاده شده و صورت تفکیکی آن از طرف اداره ثبت صادر گردیده وبرای تنظیم سندرسمی و قباله مالکیت آماده است مقتضی است همه روزه بادردست داشتن قرارداد ولاشه سفته های پرداختی برای تنظیم سندبدفتر این شرکت واقع در خیابان بوذرجمهری پاساژ نیکپور مراجعه فرمایند .ضمنا به کسانیکه اقساط معوقه دارند اخطار میگردد هرچه زودتر برای تصفیه حساب و ترتیب واریزبدهی خود اقدام نمایند والاطبق مقررات نسبت بوصول بدهی ایشان اقدام خواهد شد.

شرکت سهامی بیمه شرق

مظنه منسوجات شرکت سهامی جهان جیت بشرح ذیل است

چیت جهان عرض ۷۰ سانت	۱۸ ریال الی ۱۸ر۵ ریال
چلوار جهان عرض ۱۴۰	۳۱ ریال
فاستونی ریون عرض ۱۴۰	۱۱۰ ریال
کدری جهان عرض ۹۰	۳۱ ریال الی ۳۸ ریال
شال اسکاتلندی جهان عرض ۹۰	۶۰ ریال

مزایده صید ماهی از رودخانه ها

آگهی نوبت دوم

در پیرو آگهی شماره ۲۰۰۲ مورخ ۹ر۶ر۴۰ بدینوسیله باطلاع عموم میرساند :

شرکت سهامی شیلات ایران بهره برداری صید ماهی در فصل صیدسال ۴۰-۱۳۴۱ رودخانه های مشروحه زیر رابرای نوبت دوم با همان شرائط ومقررات قبلی از طریق مزایده باجاره واگذار مینماید - حداقل اجاره و میزان سپرده برای شرکت درهر یك از رودخانه ها بشرح زیر است :

نام رودخانه ها و محل آن	حداقل اجاره		میزان سپرده	
رودخانه های حوزه لاهیجان				
۱- رودخانه شمرود لاهیجان	۳۵۰۰۰	ریال	۳۵۰۰	ریال
۲- رودخانه های حوزه شهسوار	۲۰۰۵۰۰۰	ریال	۲۰۰۵۰۰	ریال
۳- رودخانه دهکا	۳۶۰۰۰	ریال	۳۶۰۰	ریال
رودخانه های حوزه گیلان				
۴- رودخانه طالش کچلك	۹۰۰۰	ریال	۹۰۰	ریال
۵- رودخانه های ناورود خواجه رودخانه	۷۵۰۰۰۰	ریال	۷۵۰۰۰	ریال
۶- رودخانه خالسرا- الالان	۶۴۵۰۵۰	ریال	۶۵۰۰۰	ریال
۷- رودخانه کرکانرود - سردابخاله - شواشوخاله	۵۵۰۰۰۰	ریال	۵۵۰۰۰	ریال
۸- رودخانه شیرآباد - خطبه سرا	۳۲۷۵۰۰	ریال	۳۳۰۰۰	ریال
۹- رودخانه لیسار - پشته - جوکندان	۲۲۰۰۰۰	ریال	۲۲۰۰۰	ریال
۱۰- رودخانه سیاهدرویشان	۱۱۰۰۰	ریال	۱۱۰۰	ریال
۱۱- رودخانه باغبانخاله	۷۰۰۰	ریال	۷۰۰	ریال
۱۲- رودخانه بلگورو کلسر	۶۰۰۰	ریال	۶۰۰	ریال
۱۳- رودخانه معتمد بکنده	۸۰۰۰	ریال	۸۰۰	ریال
۱۴- رودخانه پیربازار - رجاشوراب - گیلواخاله	۵۰۰۰	ریال	۵۰۰	ریال
۱۵- رودخانه گلشن	۱۰۰۰۰	ریال	۱۰۰۰	ریال
۱۶- رودخانه جفرود	۱۰۰۰۰	ریال	۱۰۰۰	ریال
۱۷- رودخانه قوزك مرداب	۲۱۵۰۰	ریال	۲۲۰۰	ریال
۱۸- رودخانه های مرداب آستارا	۱۴۵۰۰۰	ریال	۱۴۵۰۰	ریال
۱۹- رودخانه لوندویل	۴۲۵۰۰	ریال	۴۲۵۰	ریال

قبول پیشنهادات تا آخر وقت اداری روز چهارشنبه ۱۲ مهر ۴۰ و افتتاح وقرائت آن ساعت ۹ صبح روز پنجشنبه ۱۳ مهر ۴۰ در دفتر اداره کل شیلات گیلان خواهد بود .

۲-۱ آ-۲۱۹۱۲

شرکت سهامی شیلات ایران

ورزش

۲ـ خاطرات مسابقات جهانی وزنه برداری ۱۹۶۱ وین

بقلم منوچهر برومند قهرمان چهارم جهان در دسته‌میان سنگین

غولها از ترس میلرزیدند!

وقتی هواپیما با طوفان مواجه شد

تمرز خود را بخواب زده بود ، نیری‌میلرزید ، تهرانی دعا میکرد در رم دختران قشنگ ایتالیائی برای‌ما ابراز احساسات میکردند

مقصد هواپیمای ما «رم» بود من با شهر «رم» آشنا بودم مدت یکماه برای شرکت درمسابقات المپیك ۱۹۶۰ در این شهر بسربرده بودم وبنابراین همه نقاط این شهر برایم آشنابود تنها فرودگاه جدید آن برای من هم غریبه بود . فرودگاه جدید رم آنطور که تعریف می کردند یکی از مجهز ترین فرودگاههای جهان بود . مارا به هتلی راهنمائی کردند که‌درکنار انشعاب‌راه‌آهن‌معروف«رم » قرار داشت . چون همه خسته وکوفته بودیم‌بلافاصله باستراحت پرداختیم‌و پس‌از استراحت مختصری برای صرف شام حاضر شدیم . من «ماکارونی » ایتالیائی‌را دوست دارم و بهمین جهت بسراغ «ماکارونی» رفتم ولی بعدمتوجه شدم که شهرت ماکارونی ایتالیائی در سایر دوستانم اثر گذاشته است .

فردای آنروز ما «رم»را به قصد «وین» ترك کردیم در حالیکه دختران قشنك ایتالیائی برای قهرمانان‌ایرانی دست تکان میدادند و همه جا برای ما ابراز احساسات می کردند .

حادثه هواپیما

من در اینجا باید از حادثه ای‌که نزدیك‌بود بحیات‌ماخاتمه دهد صحبت کنم . هواپیمای ما پس‌از گذشتن از «ونیز» ناگهان دچار تکانهای شدیدی شد . در آغاز کار ما متوجه خطری که تهدیدمان می کرد نبودیم اما وقتی مهماندار هواپیما گفت :کمربند هارا محکم کنید . تقریبا متوجه وخامت وضع شدیم .

هر لحظه بر تکانهای هواپیماافزوده می شد . من و «تمرز» قهرمان«سبك وزن» در کنار هم نشسته بودیم . نگاهی به «تمرز» انداختم دیدم ظاهرا خوابست ولی‌کاملا متوجه شدم که این خواب مصنوعی است و «تمرز » برای رفع نگرانی خود را بخواب زده است ! متوجه دیگران شدم.علم خواه رنك‌و رویش‌را باخته بود و از پنجره بیرون‌را تماشا می کرد .تهرانی‌مرتبا جابجا می شد و زیر لب کلماتی را ادا می کرد . سیمای «نیری» زردشده بود و چنان می نمودکه غولهای‌نیرومند ایران در آسمان دست و پای خود را گم کرده اند و بزندگی خود نا امید شده اند .

در اینموقع ناگهان هواپیما بطرز وحشتناکی نشست کرد ، جیغ زنی بگوش رسید و فریاد چند نفر«تمرز» را که بخواب مصنوعی فرو رفته بود از جای خود تکان داد . اینجا دیگرمن هم شدیدا ترسیده بودم و باچشمان کنجکاو به مهماندار هواپیما نگاه می کردم ولی مهماندار هواپیما که‌قاعدتا باید متوجه دیگران شود و همه را دلداری بدهد از ترس‌کمربند راکشیده و نشسته بود .

مدت ۲۰ دقیقه در این‌وضع دشوار بودیم که خوشبختانه با مهارت‌خلبان از خطر جستیم . و بعد ها فهمیدیم که طوفان شدیدی هواپیمای ما راتهدید می کرده است .

سواد وین

سرانجام سواد شهر «وین »ازدور پیدا شد وین یك باغ بزرك و یك پارك زیبا و دلپذیربود مناظر وین از آسمان نیلگون چنان جذاب‌می نمود که من آرزو می کردم در عودج آسمانی خود ساعت ها به نشینم و شهر را از پشت ابر های پنبه ای تماشا کنم .

اما اسم وین و نمای وین برای‌ما احساس دیگری در بر داشت .احساس اینکه در این شهر چگونه با میله های سیاه هالتر دست‌و پنجه نرم کنیم .

ناتمام

امروز بسکتبالیستهای آمریکا وارد تهران می شوند

تیم معروف بسکتبال «وینك‌فوتز» آمریکا ساعت هشت و نیم بعد ازظهر امروز وارد تهران میشود .

این تیم مرکب از ۱۲ بازیکن و یك سرپرست خواهد بود و در مدت اقامت‌خود در تهران یك رشته‌مسابقه‌با باشگاه ها و تیمهای مختلف تهران انجام خواهد داد .

مسافرت این تیم از طریق برنامه مخصوص رئیس جمهوری آمریکا که مجری آن وزارت امورخارجه آن کشور است انجام میگیردوبرنامه اقامت‌آنها درتهران‌باهمکاری فدراسیون بسکتبال کشور و اداره اطلاعات آمریکا اجرا میشود .

تیم مزبور علاوه بر ایران به افغانستان ، عراق و ترکیه نیزمسافرت مینماید .

تیم وینك‌فوتز در تهران با تیمهای بسکتبال نادر ،دانشگاه،منتخب ارتش، هدف ، جوانان و دانشگاه در سالن ورزشی مسابقه خواهد داد .

تیم بسکتبال «وینك فوتز» درحال تمرین دیده میشود

مسابقه تنیس سالیانه باشگاه بانکملی

بعد از ظهر روز چهارشنبه مسابقات تنیس سالیانه باشگاه بانك ملی ایران باحضور رئیس بانك ملی وعده‌ای از روسا و کارکنان بانك ملی‌وشخصیت های‌ورزشی وبداوری‌آقایان‌ساعدومینائی انجام گردید . ابتداء مسابقات تنیس یکنفری بین آقایان ریاحی و مظفریان انجام گردید در دوره اول شش به‌سه و در دوره دوم شش به چهاربنفع‌ریاحی خاتمه یافت .

درمسابقه دو نفری بین آقایان ریاحی ،خطیبی و مظفریان ،وطن‌پور انجام شد و نتیجه زیر بدست‌آمد.

در دوره اول شش به یك بنفع آقایان ریاحی وخطیبی در دوره دوم شش بدو بنفع آقایان وطن‌پور و مظفریان در دوره سوم شش به سه بنفع وطن‌پور ،مظفریان درنتیجه کلی مسابقه دو بر یك بنفع وطن‌پور و مظفریان برنده مسابقه گردیدند.

در خاتمه جوائز قهرمانان بوسیله آقای خوشکیش رئیس بانك ملی‌ایران توزیع گردید .

شامپو دارمو داروگر که مدتی نایاب بود به بازار آمد

آ ـ ۲۲۰۷۲

هورو

لطفاً محاسبه زیر توجه کنید

هورو = درآمد سرشار + محصول سالم قوی + فعالیت پرنشاط + سرمایکم + کار مستقل

تالار پیام

آ ـ ۲۱۹۶۸

آگهی حراج در بانك کارگشائی

گروگانهائیکه در خرداد و تیرماه ۱۳۳۹ در این بانك و شعب تابعه خیابان ری ـ شاهپور ـ امیریه ـ رشدیه برهن قبول شده و موعد قانونی آنها منقضی گردیده و همچنین باقیمانده مرهوناتیکه در روز معین عمل حراج آنها صورت نگرفته است روز جمعه ۲۱ مهرماه ۱۳۴۰ ساعت ۹ صبح وجمعه های بعد در محوطه بانك کارگشائی خیابان فردوسی در حراج عمومی فروخته خواهد شد .

بانك کارگشائی

آگهی مناقصه

سررشته‌داری نیروی دریائی قطعات یدکی مورد نیاز موتور های بودارا از طریق مناقصه خریداری می‌نماید داوطلبین می‌توانندبامراجعه بسررشته‌داری نیروی دریائی واقع در خیابان پهلوی دوراهی یوسف آباد (ستاد نیروی دریائی) ومشاهده مشخصات اجناس و اخذ برك شرائط شرکت در مناقصه پیشنهادات خودرا تا آخر روزاداری ۷ر۷ر۱۵ ۴۰ درپاکت لاك‌و مهر شده که روی آن نوشته شده باشد (مربوط بقطعات یدکی موتورهای‌بودا) بدفتر سررشته‌داری نیروی دریائی تسلیم و رسید اخذ نمایند پیشنهادات رسیده در ساعت ۹صبح روز ۷ر۷ر۱۶ ۴۰ طبق‌مقررات‌باحضور کمیسیون بازوقرائت خواهدشد .

سررشته‌داری نیروی دریائی

۳ـ۱ آ ـ ۲۲۰۸۸

روز مسابقه کلاس رادیو لوژی

دانشکده پزشکی بدینوسیله باطلاع عموم داوطلبان ثبت نام در کلاس تربیت‌کمك فنی رادیولوژی میرساند که مسابقه کلاس مذکوردرروزچهارشنبه ۱۲ مهرماه سال‌جاری‌ساعت سه‌بعدازظهر انجام خواهد گردید .

دبیرخانه دانشکده پزشکی

۲ـ۱ آ ـ ۲۲۰۲۰

آگهی مناقصه ساختمانهای اردوی کار

پیرو آگهی ۱۱۹۰ ـ ۲۵ر۵ر۴۰ بر طبق تصمیم هیئت محترم مدیره‌سازمان اردوهای کار مناقصه ساختمانهای‌اردوی کارتهران‌درزمین‌جنب‌ایستگاه راه‌آهن کرج‌باشرایط زیر تجدید میشود :

۱ـ تاریخ قبول پیشنهادات تا آخر وقت اداری روز پنجشنبه ۲۷ر۷ر۴۰ ورسیدگی به پیشنهادات ساعت ۹ صبح‌روز شنبه ۲۹ مهرماه‌جاری‌باحضورهیئت نظارت هزینه سازمان دردبیرخانه سازمان انجام خواهد شد .

۲ـ علاقمندان می‌توانند با پرداخت پنجهزار ریال به حساب شماره ۲۰۵۰۰۱ بانك ملی ایران باجه کاخ(پهلوی) و ارائه فیش آن مدرك‌و مشخصات مناقصه را از دبیرخانه سازمان واقع در خیابان پاریس شماره ۲۳ تلفن۶۱۵۱۹ دریافت دارند .

۳ـ شرکت هائی که قبلا شرکت کرده بودند با تضمین نامه‌های قبلی در صورتیکه اعتبار آن موردتائیدمجدد بانك تضمین کننده باشد می‌توانندبا همان تضمین‌نامه‌پیشنهاد خودرا تسلیم نمایند .

۴ـ حضور پیشنهاددهندگان یا نماینده (مجاز آنها یامعرفی‌نامه) در جلسه آزاد وسازمان درردیاقبول‌پیشنهادات‌مختارخواهدبود .

مدیر عامل سازمان اردوهای کار تهران ـ پیشداد

آ ـ ۲۲۰۹۲

آگهی حراج

سازمان آب تهران تعداد دو دستگاه اتومبیل سواری و استیشن شورلت مدل ۵۱ر۵۷ و دو دستگاه جرثقیل و دو دستگاه تراکتور فوگوسن و تعداد ۳دستگاه موتورسیکلت و ۶دستگاه دوچرخه فرسوده و غیر قابل استفاده و یکدستگاه نمراتور ۴۰ شماره‌ای تلفن مغناطیسی با۳۰دستگاه تلفن مغناطیسی وتعدادی‌لاستیك‌و لوازم یدکی و تعدادی لوازم اسقاط دیگر راازطریق مزایده حضوری درساعت ۹ صبح شنبه ۲۹ مهرماه در محل انبار لوازم واقع در انتهای خیابان شیر و خورشید جنب کارخانه بلورسازی با شرائط زیر بفروش میرساند .

۱ـ صدی دوحراج وسایر هزینه‌های‌مربوط باجناس مورد حراج‌اعم از مالیات وغیره بعهده خریدار می‌باشد .

۲ـ طالبین می‌توانندبرای بازدید اجناس‌همه‌روزه باستثنای روزهای‌تعطیل از ساعت ۸صبح تا۴ بعدازظهر بمحل فوق‌الذکر مراجعه نمایند .

۳ـ خریدار حراج بایدیك ثلث بهای‌اجناس خریداری شده رافی‌المجلس نقدا پرداخت نماید و بقیه وجه‌را حداکثر تابیست روز بصندوق سازمان‌پرداخت نماید و با ارائه رسید صندوق جنس‌خریداری شده را تحویل بگیرد .

۴ـ اگر خریدار در ظرف مدت مقرر دربند ۳ بقیه‌بهای مورد معامله را به صندوق نپردازد یا جنس خریداری شده را تحویل نگیرد و از انبار خارج نکند سازمان حق دارد بتشخیص خود راسا پیش پرداخت را ضبط نموده و در تجدید حراج اقدام نماید و خریدار حق هیچگونه ادعا و اعتراضی نخواهد داشت .

۲ـ۱ آ ـ ۲۱۹۶۶ سازمان آب تهران

باطری وارتا همگام با ترقیات صنعت اتومبیل سازی جهان

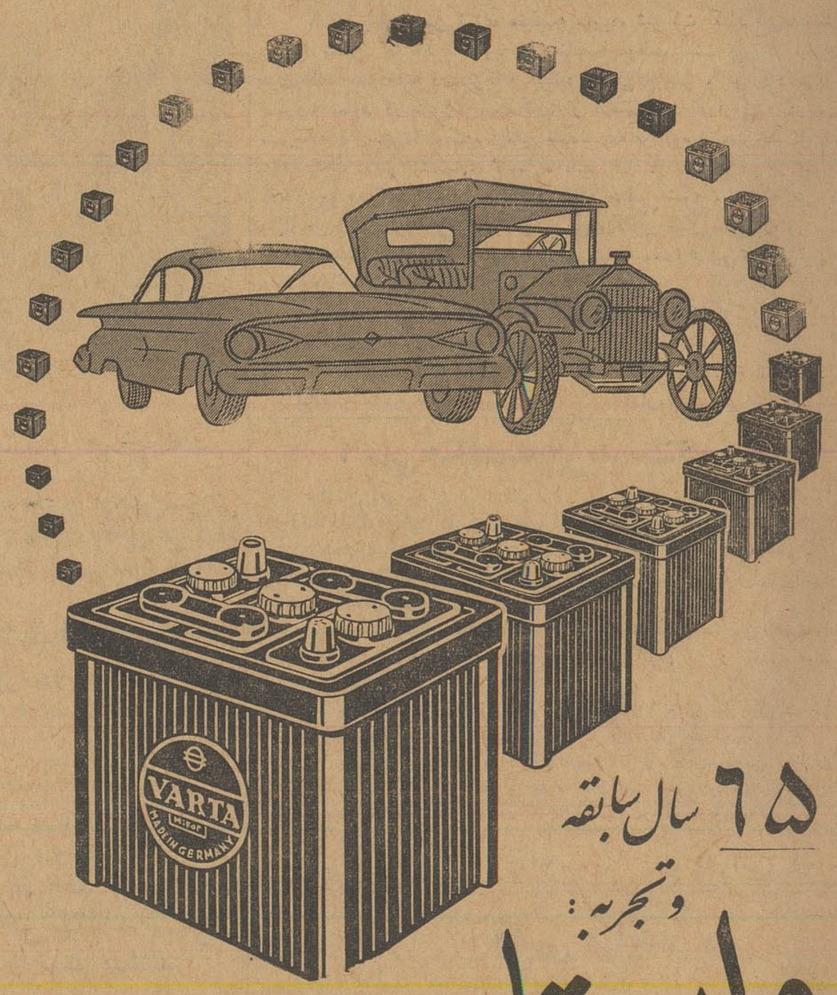

۶۵ سال سابقه و تجربه:

وارتا

• وارتا اولین باطری است که بصورت شارژ خشك بایران آمد

• دوام وعمر طولانی وارتا تازبانزد همه رانندگان است

• وارتا با قدرت وآپر قوی

• وارتا با اندازه وولتاژهای مختلف برای هرگونه اتومبیل

پشتوانه محکمی برای اطمینان وقدرت آنست

VARTA

آ ـ ۲۲۰۶۴

تفسیرهای مهم مطبوعات جهان

بقلم سناتور فولبرایت رئیس کمیته روابط خارجی سنای آمریکا ـ ۲

باید از سازمان ملل چشم پوشید

فرانسه از سهم تعهدات نظامی خود در سازمان آتلانتیك شمالی کاسته و علاوه بر این قدم های دیگری برداشته که قدرت و ظرفیت عملی این سازمان را به میزان قابل ملاحظه‌ای بخطر خواهد انداخت.

آلمان غربی کما فی السابق به سازمان ناتو صادق است . معهذا از قبول تعهدات بیشتر برای تقبل قسمت زیاد تری از مسئولیت های جهان آزاد برای کمك به ممالك عقب مانده جهان امتناع می کند و حاضر به صرف مقدار بیشتری از ثروت عظیم‌خود به‌این منظور نیست

هندوستان ، یعنی بزرگترین کشور آزاد جهان طوری رفتار می کند که گوئی‌توسعه قدرت کمونیسم در آسیای جنوب شرقی مسئله‌ای خارج از حدود منافع هندوستان است . در حالی که دولت هند می تواند بنحوی فعال و بعنوان یك «واسطه شرافتمند» برای جلوگیری از نفوذ کمونیسم در جنوب شرقی آسیا عمل کند .

درك روحیه‌انزواجوئی دوستان امریکا باتوجه به احساس ضعف‌عمیقی که‌بعضی‌از آنها دارند بسیار آسان است . عده ای از این دوستان سابق بر این ملت‌هائی‌بودند که بر جهان آقائی می کردند و اکنون هم آقائی و امپراطوری و هم فضیلت و برتری‌را از دست داده اند و ناگزیر احساس عجز می کنند .

در عین‌حال درك روحیه انزواجوئی از طرف کشور های کوچك تر هنگامی آسان می شود که گرفتاری های آنان را با مسائل بسیار بزرك و پر دامنهٔ داخلی آنها مورد توجه قرار دهیم . برای چنین ملت هائی بسیار آسان است که امیدهایشان را هنگام مقابله با مشکلات بزرك از دست بدهند ، همان هماهنگی بی شائبه‌را نشان‌دادند

اما طی ده سال گذشته مساعی‌این ملت ها پژمرده در حالیکه خطرخارجی این‌بار بیشتر از گذشته است .امریکا ودوستان آن این‌بار با حریفی روبرو هستند که بمراتب نیرومند تروماهر تر از دشمنان گذشته است . مابا دشمنی روبرو هستیم که پیروزی های آن گیج کننده تر و جاه طلبی هایش نا محدود تر است .

برای مقابله با این خطر هم عقل و هم ضرورت اقتضا می کند که **نسبت به ارزش و لیاقت خود برای اعمال نفوذ در جریان حوادث‌سیاسی مایوس گردند و در نتیجه میدان را برای یکه تازی غولها خالی بگذارند . امادرموردارو پای‌غربی‌مخصوصا‌احساس این زبونی و درماندگی بی‌پایه وقابل تاسف است . ملت های‌اروپای‌باختری دارای جمعیتی‌بیشتر از شوروی واز لحاظ میزان تولید وشاید از لحاظ میزان لیاقت و فرزانگی که اساسی ترین عنصر پیشرفت جوامع صنعتی است‌بر روسیه برتری دارند .بنابراین ضعفی که آنها احساس می کنند‌مخلوق فکرو ذهن خودشان است، این ضعف را خودشان بر خود تحمیل کرده اند. این احساس عجز زائیده عدم وحدت ونارسائی ارادهٔ آنها برای به تحرك در آوردن تمام امکانات و منابع‌عظیم قدرت های مادی و معنوی آنان می باشد .**

یکی از بزرگترین دردسرهای روحیه انزواجوئی دوستان آمریکااین است که آنها نیز مانند تمام اقوامی که گرفتار این بیماری می‌شوندهمواره در ارزیابی نیروی خویش‌شق«دست کم»را انتخاب می کنند و در همان حال نیروی آمریکا را «دست بالا» می گیرند وآنرا بیش‌ازمیزان‌واقعی‌ارزیابی می کنند . به این طریق طرز تلقی انزوا طلب ها از میزان‌قدرت هاهمواره درجریان حوادث اثری زیان بخش می گذارد .

حقیقت امر این است که ایالات متحده آمریکا نه قدرت نه منابع و نه حتی اراده لازم‌را ندارد تا به تنهائی وبدون که‌ك‌دوستان خود بارکمرشکن مسئولیت های جهانی را بردوش‌بکشد آمریکا تا کنون علیرغم فقدان کمك دوستان این‌بار گران‌را کشیده اما کسانی‌که در حوادث اخیر کوبا و لائوس و یا ژنو دستی از دوربرآتش داشته اند بطور وضوح‌دریافته اندکه ما این‌بار سنگین را لنك لنگان می کشیم .

سابق بر این ملت های آزاد جهان بار ها از ابراز همت و دلاوری در اشتراك مساعی‌برای مقابله با خطرات خارجی دریغ نکردند . آنها در هردو جنك جهانی فولبرایت و بار دیگر طی سالهای اول جنك سرد نیز از ناحیه امپریالیسم تجاوز کار کمونیسم جهان آزاد را تهدید میکند. **اما ظرفیت لازم‌برای‌ایجاد این‌هماهنگی بین ملت های آزاد باید چیزی‌بزرگتر از احساس خطر مشترك به معنای صوری و ظاهری این عبارت باشد . این هماهنگی نیازمند نیروی مثبت‌تر واحساس اعتماد عمیق تر نسبت‌به ارزش ها و منافع ما به‌الاشتراك و احساس تفاهم وسیع‌تر واعتماد بیشتر بین ملت های آزاد است .**

بطور دقیق بعلت همین عدم امکان هماهنگی ملت های آزاد در مقیاس جهانی است که حتی سازمان ملل‌نیز صرف‌نظر از پیشنهاداتی‌که برای‌ایجاد یك اقتصاد جهانی ارائه می کند، از میزان ظرفیت ما همواره جلوتر استو بعبارت دیگر بین ظرفیت ما و آرزو های خارق‌العاده ایکه سازمان ملل تعقیب می کند تناسبی وجود ندارد .

ناتمام

«تمام» ملت های آزاد جهان مسئولیت بسیار زیاد تری‌را در دفاع از منافع مشترك خویش بر عهده گیرند .

مسئله این است که آیا می توان جامعه هماهنك و پر تحرکی از ملت های‌آزاد ایجاد کرد ؟و چگونه میتوان به این مقصود رسید ؟ پرواضح‌است که سازمان ملل با وجود رسالتی که برای ایجاد همین هماهنگی داشت در بر آوردن امید هائی که محرك تاسیس آن بود دچار شکست شده اکنون باید چشم امید را به‌جای‌دیگری بدوزیم و در جستجوی سیستم دیگری باشیم که توحید نیروبخش نیرو های آزادی از عهده‌آن ساخته باشد .

بن‌بستی‌که در سرراه هر کوششی برای ایجاد یك اتحاد متشکل از ملت های آزاد وحتی در سرراه تشکیل کمیته نیم بندی بدین منظور وجوددارد این‌است که بین‌احتیاج انسان‌وظرفیت آن هماهنگی الزامی وجود ندارد .

احتیاج به تجسس هماهنگی جدید بین ملت ها بسیار واضح است، زیرا سرچشمه این احتیاج خطری است که

نوشته : پل رینو (نخست وزیر اسبق فرانسه)

٤ـ سه ساعت با خروشچف

نخست وزیر شوروی گفت :

آلمان مرتباً برجنبه تهاجمی خود میافزاید

نیکیتا خروشچف :

مسئله تسلط یك نژاد بر نژاد دیگر مطرح نیست تنها ممکن‌است یك ایدئولوژی قویتر بر سایرافکار پیروز شود. ریاضی‌دانها هم‌نتوانستند حدی بین ما و شما تعیین کنند .

پل رینو :

این باماست که چنین چیزی ایجاد کنیم .

نیکیتاخروشچف :

آلمان هر ماه و هر سال برجنبه تهاجمی خود میافزاید . ادنائر و اشتراوس ارتش اتمی ایجادمیکنند آیا شما فکر نمیکنید که آلمان میخواهد جنگی برپا سازد .

پل رینو :

خیر . واز طرفی آلمان وسائل اینکار را نیز در اختیارندارد .

نیکیتاخروشچف :

جمهوری دموکراتیك آلمان باید یك حکومت خودمختاری باشد

پل رینو :

جمهوری دموکراتیك آلمان‌بدون آنکه از طرف همه جهان برسمیت شناخته شود نیز میتواند خودمختار شود. چین کشورخودمختاری است ولی همه دول جهان آنرا برسمیت نشناختند .

نیکیتا خروشچف :

باشما موافق هستم ولی اگرشما بخواهید به چین مسافرت کنیدباید از این دولت اجازه بگیریددرحالیکه غربی ها میخواهند این طور وانمود کنند که جمهوری دموکراتیك آلمان هیچ حقی برسرزمین خود ندارد. و این چیزی است که ما نمیتوانیم بپذیریم .

پل رینو :

من قبلا بشما گفتم که صفت مشخص یك حکومت خود مختار آن است که بتواند بر کشور خود تسلط داشته باشد. اگر شما نخواهید بپذیرید که برلن غربی بعنوان جزیره‌ای در دنیای آزاد یك پدیده استثنائی در تاریخ جهان می باشد باید حرف کندی‌راتکرار کنم که شما بسوی جنك میروید .

نیکیتا خروشچف :

مقصود شما را خوب درك‌نمیکنم و تکرار مینمایم که جمهوری دموکراتیك آلمان از تمام حقوق‌یك دولت خود مختار برخوردار است و میتواند با هر کشوری که میل داشته باشد روابط سیاسی برقرار سازد .

پل‌رینو :

در این مورد باشما موافق‌هستم.

نیکیتا خروشچف :

بعد از امضای پیمان جمهوری دموکراتیك آلمان میتواند بیانیه‌ای در مورد برلن غربی بعنوان یك حکومت یا یك شهر آزاد صادر کند. در مورد رابطه‌با غرب‌جمهوری دموکراتیك آلمان میتواند وضع موجود را وراههای ارتباطی برلن را حفظ کند. تنها پایه این اصول‌تغییر خواهد کرد . تابحال مسئله برلن بر پایه یك رژیم اشغالی قرارداشت ولی پس از امضای پیمان دولت های خود مختار هستند که باید دراین مورد تصمیم بگیرند .

پایان

ولی برنج بیشتر کود بیشتر میخواهد

۸۰۰ کیلو گرم محصول برنج از هر هکتار و یا ۸۰۰۰ کیلوگرم از هر هکتار؟

راستی که چه اختلاف فاحشی است! ولی هردوی‌آن ممکن است. دریکی زراعت غیر علمی و در دیگری ازاصول عالی‌علمی استفاده میشود که درآن کودهای شیمیائی‌نقش عمده‌ای دارد. برای اثبات این موضوع دلایلی داریم. در جنوب هندوستان با بکاربردن‌آمون‌سولفات نیترات (سالپتر) سطح محصول باموفقیت افزایش داده شده است. در این منطقه قبلا از هر هکتار زمین تحت کشت ۱۸۱٤ کیلوگرم برنج بدست می‌آمد ولی با بکار بردن آمون سولفات نیترات (سالپتر) محصول آن به ٤٥۳٦ کیلوگرم در هکتار رسید. درسیام بابکار بردن کود شیمیائی مناسب محصول برنج به ۱۰۵ درصد افزایش یافت. در اندونزی هم که برنج غذای عمده مردم آن کشور است میتوان سطح برداشت را بالا برد. کودهای شیمیائی می توانند ظرفیت بهره‌برداری اضافی مزارع برنج جهانرا توسعه بدهند و درچنین‌صورتی است که در تمام جهان می توان گفت که در مقابل هر مبلغ که صرف ازت‌گردد درهمان سال چهار برابر سود خواهند داشت.

شرکت سهامی روهرشتیك شتوف

کودهای ازتی وکودهای شیمیائی‌کامل (روستیکا) را که در کارخانجات متعدد عظیم‌ترین منطقه صنعتی آلمان ساخته می‌شود دراختیارشما قرارمیدهد.

شرکت سهامی روهرشتیك شتوف

یکی از بزرگترین صادرکنندگان ازت درجهان بوده و کود های ازتی و کودهای شیمیائی کامل (روستیکا) آن به افزایش محصولات کشاورزی بیش از ۱۰۰ کشور جهان کمك مینماید. کودهای شیمیائی روهرشتیك شتوف پشتیبان نهضت جهانی مبارزه‌علیه‌گرسنگی میباشد.

نماینده انحصاری درایران شرکت سهامی ارد

تهران خیابان فردوسی کوچه کلوب

تلفن ۳٤۷۷۰ ـ۳۰۲٤٤۹

RUHR-STICKSTOFF

AKTIENGESELLSCHAFT BOCHUM

WEST GERMANY

آ ـ ۲۲٤۰۸

آگهی مناقصه عملیات ساختمانی

اداره مهندسی ارتش احداث خانه‌های سازمانی پادگان شاه‌آباد غرب کرمانشاه و پادگان ساری و تکمیل ساختمان های پادگان قزوین وتکمیل سربازخانه فرح‌آباد و ساختمان رختشویخانه بیمارستان شماره۱ پهلوی وبنای آسایشگاه مسلولین حصار جعفر واقع در تهران رابا شرایط زیر بمناقصه میگذارد .

۱ـ شرکت کنندگان در طبقه‌بندی سال ٤۰ اداره مهندسی‌ارتش که‌درجه یك شناخته شده‌اند میتوانند از تاریخ چهارشنبه پنجم مهرماه ٤۰تاآخر وقت اداری روز شنبه بیست ودوم‌مهرماه ٤۰ باداره مهندسی ارتش درمرکز مراجعه و اسناد مناقصه رادر مقابل پرداخت سه هزارریال دریافت دارند .

۲ـ پیشنهاد دهندگان بایستی پیشنهادات مربوطه را دردوپاکت که‌جمعا دریك پاکت لاك‌ومهرشده و دارای عنوان مناقصه کار های نامبرده‌بوده ونام پیشنهاد دهنده روی‌آن‌نوشته شده باشد تا ساعت ۹ صبح‌روز یکشنبه ۲۳ مهرماه ٤۰ در مقابل اخذ رسید تسلیم دفتردایره نوسازی این اداره نمایند .

۳ـ پاکت الف محتوی برك رسید سپرده در مناقصه و کلیه مشخصات و مدارك که همگی بامضای پیشنهاد دهنده رسیده‌باشد .

٤ـ پاکت ب محتوی پیشنهاد که‌درآن بطور صریح و روشن و بدون‌قید و شرط میزان قیمتی که‌پیشنهاد دهنده نسبت به‌بهای کار قائل شده‌بطور تفکیك‌وبا حروف وعدد نوشته و امضاء نموده باشد .

۵ـ پیشنهاد دهنده بایستی مبلغ یك میلیون و ششصد هزار ریال تضمین بانکی از بانکهای مجاز بعنوان سپرده درمناقصه یا وجه نقد تحویل صندوق دارائی‌شماره ۳واقع در خیابان پارس (جنب اداره مهندسی ارتش نمودمو رسید آنرا ضمیمه پاکت‌الف نمایند.

٦ـ پیشنهادات واصله د رساعت ده صبح روز یکشنبه بیست وسوم مهرماه ٤۰ بازو قرائت خواهد شد .

۷ـ ابتدا پاکت الف‌باز وقرائت میگردد چنانچه پیشنهادی فاقد قبض‌سپرده باشد مردود شناخته شده وپاکت ب آن باز نخواهد شد.

۸ـ اداره مهندسی ارتش درردیا قبول یك یا کلیه پیشنهادات مختار و مجاز است .

۹ـ پس از تعیین برنده مناقصه سپرده شرکت کنندگان‌باستثنای نفردوم مسترد خواهد شد وبرنده مناقصه موظف است پس از ابلاغ‌در ظرف‌مدت یك هفته دردفترخانه اسناد رسمی حاضر و قرارداد مربوطه رامبادله نماید در صورت استنکاف از تنظیم وامضاء قرارداد در مدت مشروحه فوق‌سپرده اوبنفع ارتش ضبط وبه‌نفر دوم (مشروط براینکه مابه‌التفاوت مبلغ پیشنهادی نامبرده بانفر اول از سپرده تجاوز ننماید) اخطار خواهد شد که جهت‌عقد قرارداد حاضر شود وچنانچه نفر دوم نیزازانعقاد قرارداد خودداری نمود سپرده نامبرده‌نیز بنفع ارتش ضبط خواهد شد و هیچگونه ادعائی ازطرف برنده مسموع نبوده و ترتیب‌اثر داده نخواهد شد .

۱۰ـ در صورتی که قرارداد بانفراول برنده منعقد گردیدبلافاصله سپرده نفردوم مسترد خواهد شد.

۱۱ـ هزینه نشر آگهی وحق‌الثبت و سایر عوارض و مالیات‌بعهده برنده مناقصه خواهد بود .

اداره مهندسی ارتش

آگهی مناقصه خرید سنك نمك

سازمان آب تهران سنك‌نمك مورد مصرف کارخانه شیمیائی خود را در حدود سالیانه‌دوهزارتن‌ازطریق مناقصه خریداری خواهدنمود .

پیشنهادها بایستی منتهی تا ساعت ۱۰ صبح روز دوشنبه دهم مهرماه جاری در پاکت لاك و مهر شده‌بدفتر سازمان‌آب‌تهران واقع‌درخیابان‌الیزابت‌دوم‌ـ خیابان میکده‌تسلیم گردد .

پیشنهاد دهندگان مبلغ پنجاه هزار ریال بصندوق سازمان آب پرداخته رسید آن را همراه پیشنهاد خود جهت حسن انجام قرار داد تسلیم خواهند داشت .

پیشنهادها در روز دوشنبه دهم مهر ساعت ۱۱ صبح باز و قرائت خواهد شد به پیشنهادهای بدون سپرده ترتیب اثر داده نخواهد شد .

سازمان آب پس از گشایش پیشنهاد ها توسط مامورین سازمان از معدن نمك بازدید پس از آزمایش نمونه نمك تصمیم خودرا بانعقاد قرار دادبا یکی از پیشنهاد دهندگان خواهد گرفت . سازمان آب دررد یا قبول هر یك از پیشنهادها آزاد است .

۱ـ۲ آ ـ ۲۲۱۰٦ سازمان آب تهران

آگهی مزایده

هیئت عملیات اقتصادی در ایران مقداری لوازم یدکی غیر مستعمل ماشین و اقلام مستعمل زیر را از طریق مزایده «چنانکه هست و در محل» بفروش میرساند ماشین تحریر و حساب ـ لاستیك روئی ـ لاستیك توئی ـ باطری ـ چراغ خوراکپزی نفتی ـ بخاری ـ آهن اسقاط ـ اثاثیه منزل ولوازم سمعی و بصری و غیره .

این اقلام در انبار مرکزی هیئت عملیات اقتصادی آمریکا در ایران واقع در جاده قدیم‌شمیران نزدیك سینما مولن‌روژ موجود و طالبین برای دیدن آنهامیتوانندبین‌ساعات۹الی۱٦درروزهای ۱۰و۱۱مهرماه ۱۳٤۰ مراجعه‌نمایند .

اوراق مزایده با دستورات مربوطه در محل بازرسی حاضر و موقع و محل‌افتتاح پیشنهادات مزایده نیز در اوراق مزبور قید گردیده است پیشنهادات باید درپاکات لاك‌ومهرشده تسلیم گردند .

۱ـ۲ آ ـ ۲۱۷۰۰

اطلاعاتی در باره سوریه

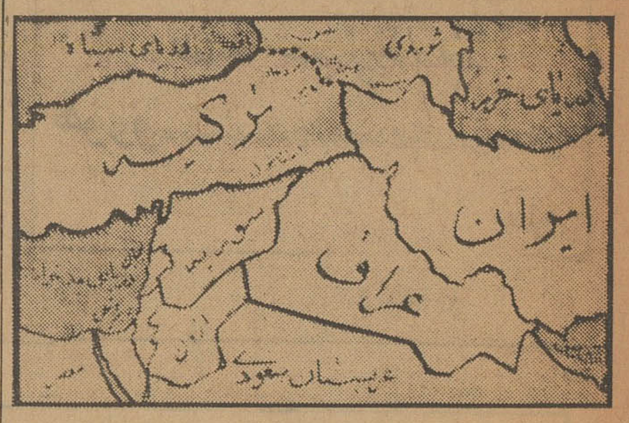

پایتخت : دمشق مساحت ۱۹۵۳٦٤ کیلومتر .
جمعیت (برآورد سال ۱۹۵٦ سازمان ملل) ۳٫۹۷۰٫۰۰۰ نفر
واحد پول : لیره سوریه .

* اوضاع طبیعی

سوریه در خاورمیانه بین ترکیه ، عراق ، اردن ، اسرائیل ولبنان قرارگرفته‌وقسمتی‌ازآن مجاوردریای‌مدیترانه‌است .

سوریه از مراکز قدیمی تمدن دنیاست.شهر دمشق یکی ازشهر های‌باستانی جهان است که در حدود چهار هزار سال سابقه تاریخی دارد . از ذخائر زیر زمینی نفت را می‌توان نام برد. کشاورزی‌ودامداری اقتصاداصلی‌سوریه راتشکیل میدهد .

محصولات عمده عبارت است از : پنبه ـ گندم ـ جو ـ توتون ـ مرکبات ـ زیتون ـ انگور ـ صنایع سوریه از صنایع سبك تشکیل شده است .

* تاریخ و حکومت

سوریه درسال ۱۹٤۱ بعنوان دولت‌جمهوری استقلال یافت وقوای فرانسه در سال ۱۹٤٦ از آن سرزمین خارج گردید .

در سال ۱۹۵۷ سوریه موافقت نامه کمك متقابل با شوروی امضاء کردودرهمان سال‌روابط این کشور بادولت آمریکا رو به تیرگی نهاد .

* جمهوری متحده عرب

جمهوری متحده عرب در اول فوریه ۱۹۵۸ از اتحاد دو جمهوری مصروسوریه‌بوجودآمدوهشتم‌مارس‌همان‌سال دولت پادشاهی یمن‌باحفظ استقلال و اصول‌حاکمیت خودطی‌موافقت‌نامه‌ای با جمهوری متحد عرب فدراسیونی تشکیل داد .

مصر و سوریه هر کدام بمنزله یك ایالت جمهوری متحد عرب محسوب میگردند .

مصر بنام استان جنوبی و سوریه بنام استان شمالی نامیده می‌شوند. و هر ایالت برای اداره امور خود دارای یك شورای اجرائی ورئیس جداگانه است .

مساحت (مصر وسوریه) رویهم ۱۱۸۲۷۵ کیلومترمربع‌وجمعیت آن ۲۷۹۹۰۰۰۰ نفر می‌باشد.

* فرهنك و مذهب

اکثریت اهالی سوریه مسلمان و سنی هستند . عده مسیحیان نیززیاد است.زبان رسمی عربی‌است .

* وضع دفاعی

عده‌نفرات ارتش سوریه در سال ۱۹۵۷ شصت هزار نفر تخمین زده‌شده در سال ۱۹۵٦ سوریه از شورو ی‌سلاحهائی از قبیل‌تفنگهای خودکارتانك، زره‌پوش ، خمپاره‌انداز و نارنجك دریافت‌داشت .

سوریه علاوه بر سلاحهای مزبور تعدادی هواپیمای جنگنده‌میك در اختیار دارد .

عبور از پنجره قاره

نوشته :فن براون

٤ـ اولین انسان در کره ماه

پایان آغاز

بازگشت انسان از کره ماه آغاز زندگی جدید بشر در سیارات میباشد

موقعیکه ماسون و کارتر قدم‌بر خاك ماه نهادند احساس کردند که گوئی روی برف راه میروند . پوسته ماه زیر پای آنها می‌شکست‌وصدایش بوسیله لباس مخصوصی که پوشیده بودند بگوششان میرسید (چون در کره ماه هوا وجود ندارد اصوات فقط بوسیله اشیاء منتقل میشوند .)

در زیر این پوسته قشر نازکی‌از گردو خاك سختی صخره ها احساس میشد . ماسون یکی از آنها را برداشت . این تکه باوجود بزرگی و سختیش بسیار سبك بود و این بواسطه کمی قوه ثقل در کره ماه میباشد . ماسون متوجه شد که تمام این سخره ها قشری سخت و مرکزی سست و نرم دارند .

ماسون و کارتر تمام حواس‌خودرا بکارانداخته بودند تا چیزی‌رافراموش نکنند . آنها میدانستند که امید همه دانشمندان زمین بکشفیات آنهاست.

بهمین جهت مقداری خاك و چند تکه سنك را درون پوششی از پنبه گذاردند تاهمراه بیاورند . دوانسانی که بماه آمده‌بودندصورتی از مسایلی که باید در طی پنج روز اقامت‌خود مورد دقت قرار دهند در اختیارداشتند. تکه سنگهائی که آنها همراه‌داشته بودند قیمت بسیار داشت . دانشمندان می‌توانستند با استفاده از آنها درباره اصل پیدایش زمین ، تاثیرات اشعه کیهانی و امکان ایجاد ساختمانهائی در کره ماه مطالعه نمایند.

ماسون و دوستش در طول روز در درون گودالها توده هائی از یك ماده ناشناس را مشاهده نمودند که مثل کیسه‌ئی به آرامی حرکت میکردند . احتمال میرفت این کیسه ها از جنس گاز باشند . دانشمندان حدس می زدند که گاز های سنگین در زیر تابش اشعه خورشید بسیار در هم فشرده و در داخل گودالها فرومیروند و شب هنگام انبساط حاصل کرده و در سطح ماه قرار میگیرند .

در طی چهار روز ماسون و کارتر برنامه مخصوص را اجراء کردند . هرروز بمدت یکربع گزارشی بزمین میفرستادند . ماسون برای پی بردن بجنس کره ماه بوسیله چند موشك انفجار در فواصل ۳۰ تا ۱۲۰ کیلو متری ایجاد نموده و امواج حاصله را ضبط کرد .

در آخرین روز اقامت کارتر بر فراز پله های نردبان داخل موشك مشغول کار بود وناگهان پله های زیر پایش شکست . کارتر در طی شش ثانیه از فاصله سی متری‌سقوط کرد بدون آنکه آسیب چندانی‌ببیند. ماسون با بلند گوی داخلی گفت :

ـ کارتر ، سقوط تودر موشك را خراب کرده و نمیتوان آنرا بست و ما بیش از چهار ساعت هم وقت نداریم .

اگر در بسته نمیشد بازگشت امکان نداشت . موجی از وحشت بدن کارتر را در بر گرفت . آنها حتما میبایست در لحظه مقرر براه‌میافتادند در غیر اینصورت امکان داشت مسیر خود را از دست بدهند . ماسون به کارتر دستور داد که مقدمات‌بازگشت را فراهم کند و یکساعت بعد هنگامی که کارتر همه چیز را آماده کرده بود با خوشحالی فریاد زد : همه چیز درست شد . در را بستم .»

کرونومتر لحظات قبل از بازگشت را نشان میداد . سفینه‌آنهانمیتوانست مستقیما زمین را هدف قرار دهد . آنها میبایست چنان حرکت کنند که بعداز شصت ساعت پرواز بر کره کوچکی که در اقیانوس بیکران‌فضا میچرخید یعنی زمین فرود آیند. اگر یکبار در هدف گیری خطامی کردند و از زمین دور میفتادند همه امید ها و زندگی خودرا در میان فضای بین ستارگان از دست‌میدادند.

موتور ها براه افتادند و موشك بعداز چند تکان ماه را ترك گفت.

در روی زمین و بفاصله ۳۸۴۵۰۰ کیلومتری میلیونهانفر که در هیجان این لحظات شریك بودند آهی ازسر تسکین کشیدند .

برای فرار از جنك قوه ثقل ماه سرعت ۹۴۱۵ کیلو متر درساعت کافی بود و موشك چند لحظه بعد این سرعت را بدست آورد .

بعداز پنجاه ساعت حادثه خطرناکی روی داد : بدنبال یك انفجار شدید و یك سوت ممتد فشار هوا در داخل سفینه کاهش یافت . ماسون‌بسرعت ماسك اکسیژن را بسرکشید . همه چراغها خاموش شدند . چه‌شده‌بود؟ ماسون همه چیز را فهمید : یك‌سنك آسمانی دیواره موشك را سوراخ کرده بود .

حالا میبایست جهت یابی کرد. اگر خیلی مایل بطرف‌زمین می‌آمدند ممکن بود بجای فرود آمدن در آن در مداری برگرد آن قرار گیرند و سرانجام در فضای کیهانی سرگردان شوند و اگر هم بازاویه تندی به زمین می آمدند چندی بعد صیادی برای خانواده اش میگفت که گلوله آتشینی را دیده که در کام اقیانوس فرو رفته است .

ماسون با صدائی آرام و محکم گفت : آماده . کارتر این کلمه را تکرار کرد .

ضربه‌ئی را احساس‌نمودندولحظه‌ئی بعد در جو زمین قرار داشتند ...

ماسون مجمع‌الجزایر اندونزی و بعد گینه جدید را دید . موشك در فاصله ۱۱۰ کیلومتری زمین بود و هر دقیقه سه کیلومترپائین‌می‌آمد.

در ارتفاع ۵۶ کیلومتری سرعت موشك ۴۰۴۱۰ کیلومتر در ساعت‌بود و موقعیکه بر فراز آمریکای جنوبی پرواز میکردند حرارت بالها به ۱۰۹۳ درجه رسیده بود . به‌سرعت پائین می‌آمد . در بالای ساحل‌غربی آفریقا خورشید در پشت سر آنها غروب کرد و سی دقیقه بعد ماسون‌ودوستش طلوع خورشید را در نیمکره غربی دیدند .

حالا دیگر فقط هشتصد متر فاصله آنها تا زمین بود و لحظه‌ئی بعد به زمین نشستند . اتومبیلی موشك را بمیان پایگاه برد . در طی یك دقیقه جمعیتی که فریادهای‌شادی‌میکشیدند موشك و مسافرینش را در برگرفت.

ماسون نگاه خودرا بصورت کارتر دوخت و به آرامی گفت :

ـ ماموریت خودرا انجام دادیم .

پایان

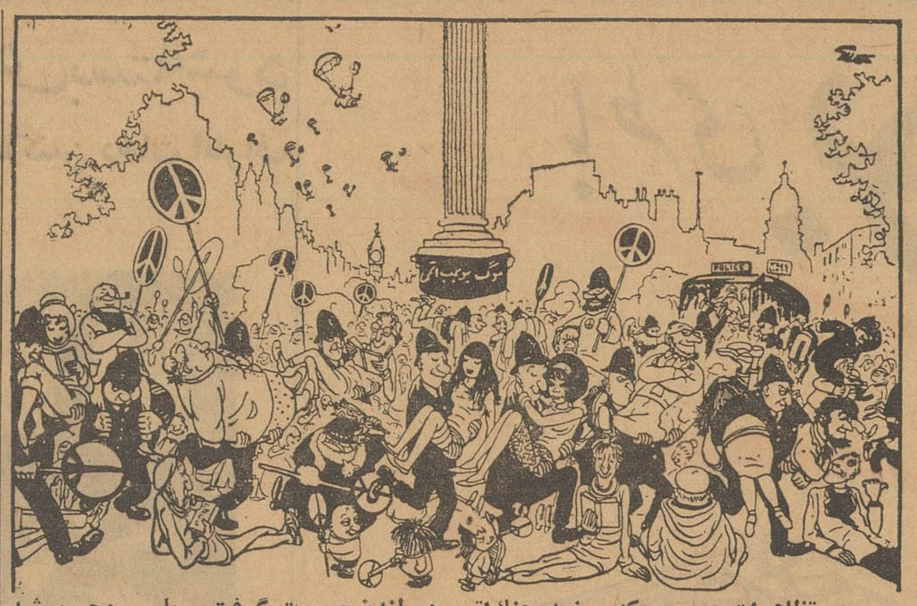

در تظاهرات وسیعی که برضد جنك‌اتمی در لندن صورت گرفت ، پلیس مجبور شد تظاهر کنندگان را که در وسط‌خیابانها‌برای‌ممانعت از رفت و آمد دراز کشیده بودند بغل کرده و روانه زندان سازد

نکته ها

تاسف فروشنده

فروشنده مغازه کفاشی باقیافه‌ئی گرفته بخانم مشتری گفت ـ حقیقتا متاسفم خانم . شماهمه کفشهای مغازه مارا امتحان کردید .ولی ما کفش نداریم که از داخل کاملا گشاد باشد و از خارج ظریف وباریك جلوه‌گرشود .

یامد یاراحتی یك کدام رابابد انتخاب کرد .

عشق وپله پیمائی

سارابرنارد در سالهای آخر عمرش در ساختمان بلندی در پاریس زندگی میکرد . روزی یکی از هواخواهان قدیمش در حالیکه تمام پله‌ها را بسرعت پیموده بود تا بدیدارش برود باقلبی پرطپش و نفس تنك از او پرسید آخر شما بچه جهت در چنین نقطه مرتفعی زندگی میکنید ؟سارا برنارد جواب داد دوست عزیز این تنها راهی است که بوسیله آن میتوانم هنوز قلب مردان را پرطپش نگاهدارم .

جانشین خواهر

یك‌پسرك دهساله ساکن بوستون بعد از اینکه خواهر نوزده ساله‌اش ازدواج کرد و اورا در منزل‌تنهاگذاردحوصله‌اش از آرامش وسکوت خانه بسر آمد و این آگهی را برای چاپ بیکی از روزنامه ها داد.

«سك کوچولوئی راکه بتواند جانشین خواهرم که‌اخیرا عروسی کرده است بشود بقیمت خوبی میخرم «برت»

اگر من‌شاخه سرسبزی درقلب خود داشته باشم پرنده خوشخوان خواهد آمد .

«ضرب‌المثل چینی»

پیتر اوستینوف در نقش یك ژنرال

پیتر اوستینوف که سرگرم‌تهیه فیلم «رومانوف و ژولیت» می‌باشد برای فیلم‌برداری از یکی از صحنه های این اثر خود وارد پاریس شد.

پیتر اوستینوف علاوه براینکه نقش ژنرالی را در این فیلم برعهده دارد داستان آنرا نیز خود نوشته وکارگردانیش را نیز برعهده دارد.

اوستینوف بعد از ورود به پاریس عده زیادی از هنرپیشگان و کارگردانان فرانسوی را دعوت کرد تایکی از آخرین فیلم های او راکه هنوز نامش افشانشده ببینند . این فیلم بزودی بروی صحنه خواهد آمد.

استقبال از مرگ

یك‌دانشمند ژاپنی برای مطالعه اثر رادیو آکتیویته عمدا خود را رادیو آکتیوه کرد وممکن است تا پنج سال دیگر براثر ابتلاء بسرطان جان بسپارد

دکتر توشیوآ اوکی دانشمندناـ شناس ژاپنی برآ ی‌آزمایش تاثیرات اشعه رادیو آکتیو بر بدن انسان مقداری استرونسیم‌خورد.استرونسیم ماده‌یی است که خاصیت رادیو ـ آکتیویته شدید دارد و در ساختمان بمب اتمی بکار میرود . آزمایش دکتر توشیو تاکنون سابقه نداشته است و اکثر دانشمندان آنرا عمل تهور ـ آمیزی تلقی کرده‌اند .

دکتر توشیو مقداری از قویترین نوع استرونسیم رادر یك فنجان‌قهوه ریخت و بجای صبحانه خورد . دانشمندان تاکنون هیچ‌اطلاعی درباره تاثیرات مقدار زیادی استرونسیم بر روی بدن انسان بدست نیاورده‌اند وبهمین جهت معلوم نیست مل‌دکتر توشیوبچه قیمتی‌تمام خواهدشدوچه عواقبی در انتظار این دکتر متهور میباشد . پروفسور مارتن یکی از بزرگترین فیزیکدانان فرانسوی می گوید : اشعه رادیو آکتیو استرونسیم سلولهای استخوانی دکتر توشیو را نابود خواهد کرد . در طی پنجسال تابیست سال آینده تاثیر مرگ آور استرونسیم بربدن آوآشکار خواهد شد. احتمال اینکه‌اوبسرطان استخوان دچار شود بسیار زیاد میباشد خود دکتر توشیو بخبر نگاران گفت: تنها یك دهم در صد از ماده رادیو ـ آکتیو در استخوانهای من جایگزین شده است . و بقیه آن در همان روز های اول دفع گردیده است .

نظیر این تجربه چهل و چهارسال پیش نیز در امریکا روی داد . درآن هنگام چهل زن‌جوان که عادت‌داشتند شانه های خود را بجوند سرطان مبتلاشدند . بعد ها معلوم شد که‌این خانم ها همه از شانه های کارخانه‌یی استفاده میکردند که تصادفا مقداری استرونسیم در مصنوعاتش وجود داشت .

پروفسور مارتن بعد از مطالعه دقیق وضع دکتر ژاپنی بخبر نگاران گفت: تجربه دکتر توشیو بسیار گران تمام خواهد شد و فکر میکنم ار در طی پنجسال آینده در اثر ابتلاء به سرطان جان بسپارد .

سندی تایمز

پسر یا دختر ؟

در لندن اعلام شد پرنسس مارگارت خواهر ملکه‌الیزابت انگلستان در ماه اکتبرآینده فرزندی بدنیا می آورد

پاری ماچ‌در آخرین شماره خود این عکس را چاپ کرده و مینویسد گامهای پرنسس مارگارت هنگام حرکت بااین‌جمله برداشته میشود : پسر یادختر ؟

پایه دانش امروزی دوهزار سال پیش بنانهاده شده بود

متفکرین دربیست قرن‌پیش بر بسیاری‌ازمعماهای جهان هستی دست یافته بودند .

بسیاری ازحیرت‌انگیزترین کشفیات بشری درقرن‌های اخیر ، دوهزارسال پیش توسط دانشمندان یونانی وبا وسایل ناقصی که آنها در دست داشته‌اند با تقریبی بسیار نزدیك کشف شده است .

از جمله هیپوکارت ریاضیدان مشهور یونانی مدت سال خورشیدی را ۳۶۵ روز و ٦ ساعت وچهاردقیقه و ٤٨ثانیه حساب کرده بود و دراین محاسبه تنها ٦ دقیقه اشتباه نموده بود . او ماه قمری را ۲۹ روز و۱۲ ساعت و کسری میدانست که تنها محاسبات جدید یك ثانیه اشتباه در آن پیدا نموده‌اند .

این دانشمند فاصله زمین و ماه را ۴۰۲۳۵۰ کیلومتر میدانست ودر اینمورد اشتباه او تنها به پنج درصد بالغ میشود .

اراستوسن بکمك دستگاههای ابتدائی‌خود دورکره زمین‌را ۳۹۶۹۰ کیلومتر نوشته است و قطر آنرا ۱۲۶۳۵کیلومتر . ارقامی که دانش امروزی در این دو مورد عرضه‌میدارد ۴۰۰۷۰ کیلومتر و ۱۲۷۶۵ کیلو متراست ودرآن حال گروهی از این دنیا ها منهدم میشوند گروهی دیگر جای آنها را میگیرند .

وحالا آشکار میشود که این‌مردان دوهزار سال پیش با همه آنکه علم‌و دانشی از پدران خود بارث نبرده‌بودند و وسایل کار نیز دراختیار نداشتند به‌بسیاری از معماهای جهان هستی دست یافته بودند .

ریدرزدایجست

چهره ها و گفته ها

ازمیان همه احتیاط کاریها شاید احتیاط در عشق بیش از همه برای خوشبختی انسان لازم‌است .

«برتراندراسل»

***

هرگاه ملتی برای آزادی کمتر از چیزهای دیگر ارزش‌قائل شود آنرا از دست خواهد دادو تکته‌دراین است که اگربرای‌تن پروری و ثروت اهمیت بیشتری قائل گردد‌آنها رانیز از کف‌میدهد.

«سامرست‌موآم»

جدول کلمات متقاطع شماره ۱۹۲۰

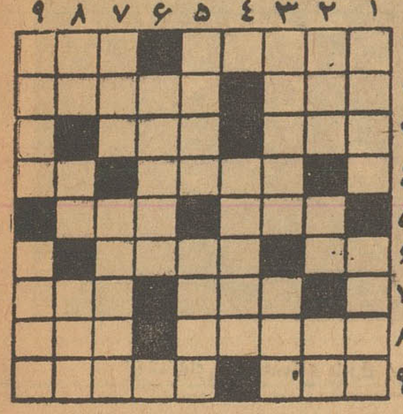

افقی : ۱ ـ حکومتش‌رابهترین نوع دانسته‌اند ـ آراسته و پیراسته ۲ ـ برای تسبیح مناسب است ـ ۳ ـ رانندگان تاکسی تهران استاد فن هستند ۳ ـ در پریشانی و اندوه‌در مو میزنند (اگر موئی در میان باشد !) ـ دست نخورده ٤ـ از بازیچه‌های‌بازاری‌ـ بالاخره باید در کشید ٥ـ سابقا که به چشم بود ـ آرزوی عاشق ٦ـ هنوز اثری از آب برآن هست ـ اگر هم سنگین است مسلما با ترازو سنجیده نمی‌شود ۷ـ خوش ترین ماه ـ پایان ۸ـ معمولا با اهریمن سر سازگاری ندارد ـ برای دیدنش باید دهان را باز کرد و زبان را بیرون داد ۹ـ در تن‌خسته نماند ـ از لباسهای عهد شاه شهید .

عمودی : ۱ـ وسیله‌ای برای بریدن و دریدن ـ نسبت بدشمنان داریم ۲ـ ازشهرهای آلمان ـ آزاد بود و شهید شد ـ ازغزال‌خوش باشد ۳ـ خوراکی که با گل پیوند بسته است ـ شاعر که عقیده داشته باعث بهم نیامیزد ٤ـ از معروفترین آثار نویسنده بزرك آلمانی ٥ـ آسیا بدان است ـ از ییلاقات اطراف تهران ٦ـ اگر تبعیضی در کار نباشد همه بامبا باید چنین باشد ۷ـ شعله ـ گردن دراز شکم گنده ۸ـ حرف آخرین ـ خانه عشق ـ زبان دراز گوش را بهتر می‌فهمد ۹ـ نیش زن ناخودآگاه !ـ از اسباب بازیهای باروتی

حل جدول شماره ۱۹۱۹

افقی : ۱ـ پوزخند ـبا ۲ـ ـاسکنه ـ تیل ۳ـ سعید ـدنده ٤ـ قالب ٥ـ الخ ـلحم ٦ـ انیس ۷ـ میکا ـواکن ۸ـ الی ـ فرهاد ۹ـ سه ـ دوالپا .

عمودی :۱ـ پاس ـ الماس ۲ـ وسع ـیله ۳ـ زکی ـ خاکی ٤ـ خندق ـ نا ٥ـ نه ـ آنی ـ فو (فوت) ٦ـ دل ـ سورا ۷ـ تنبل ـ اهل ۸ـ بید ـ کاپ ۹ـ الهام ـندا.

-۱۳۲-

نوشته : نوراله لارودی

خورشید بی غروب

ـ فعلا چون خسته‌اید بهتراست امروزرا استراحت کنید و فردا صبح در باره فرمان برادر ارجمند خودمان و ماموریت شما مذاکره خواهیم کرد .

آلتونتاش تعظیمی کردو چند قدم به عقب رفت . بعد به طرف در بارگاه حرکت نمودو چون بانتهای تالار رسید بر گشت و کرنش دیگری نموده خارج شد . بدستور نیالتکین فرمانده کل قوای خوارزم که همراه آلتون تاش بود صاحبمنصب جوانی پیش رفت و خواست اورا بمحل اقامتی که جهت وی تعیین شده بود هدایت کند ولی سردار سراغ منزل حسن میکال سفیر سلطان محمود را گرفت و همراه صاحبمنصب میهماندار خود بدیدار او رفت . بیست دقیقه بعد آلتونتاش بمنزل حسن میکال وارد شد . سفیر سلطان محمود بعلت عارضه کسالت نتوانسته بود د رموقع شرفیابی آلتون تاش در دربار حضور بهمرساند و وقتی این موضوع را یاد آوری نمود سردار گفت :

ـ من از کسالت شما در موقع ورود بشهر آگاه شدم . نیالتکین فرمانده پادگان گرگانج که با سوارانش باستقبال من آمده بود جریان را نقل کرد ولی چون بام رخداوند گاری موظف بودم بلافاصله پس از ورود بگرگانج به حضور شاه برسم لذا ملاقات شمارا به بعد از شرفیابی موکول کردم. فرمان خوارزمشاه حضورا تقدیم شدو این‌هم فرمانی است که بنام شما شرفصدور یافته است .

آلتون‌تاش فرمان را از جیب بغل خارج نمود و حین تسلیم آ بمیکال گفت :

-۱۳۳-

ـ بر طبق امر حضوری خداوند گاری من ماموریت دارم کلیه اعضای انجمن پادشاهی خوارزم را با خود بغزنین ببرم . در ضمن تقاضا دارم از علیا حضرت ملکه وقت گرفته شود که حضورشان شرفیاب گردم.

میکال با حالت ضعف مهر نامه را باز کرد و مشغول مطالعه شد.

وقتی نامه را به پایان رسانید گفت :

ـ با کمال افتخار . ضمنا در فاصله چند ساعتی که شما رفع خستگی می کنید اجازه شرفیابی به حضور ملکه را خواهم گرفت وبشما اطلاع خواهم داد . خیال می کنم تا فردا صبح بتوانم بحضور شاه وملکه شرفیاب شوم زیرا تبم تازه قطع شده وحالم اندکی بهتراست .اماسردار بفرمائید شما با همین وضع که از راه رسیدید بحضور سلطان رفتید؟

ـ بلی اتفاقا خود شاه هم از این وضع ناراضی نبودند بلکه ابراز خشنودی هم فرمودند . وانگهی دستور خداوند گاری چنین بود که بمحض ورود شرفیاب شوم و فرمان را تسلیم کنم . در ضمن باید علاوه کنم که شاهنشاه توصیه و تاکید فرموده بودند این ماموریت کاملا محرمانه باشد و تا ورود من بگرگانج کسی از آن اطلاع حاصل نکند.

ـ بسیار خو ب‌دوست من . اگر موافقت دارید اوائل شب که شما استحمام و استراحت کردید بملاقات شما خواهم آمد . فعلا منتظر ابوسهل مسیحی پزشك هستم که قرار است بعیادتم بیاید .

ـ خداوندگار مخصوصا بمن امر فرمودند این پزشك و بوعلی را به غزنین ببرم . میدانید که امیر مسعود سخت بیمارند و از درد معده بشدت رنج می برند . سلطان بحدی از بیماری فرزندشان پریشان‌بودند که حتی موقع انجام تشریفات اعطای فرمان به مهاراجه های هند ازاجرای مراسم معمولی هم ممانعت فرمودند .

ـ آیا از پزشکان دربار برای مداوای شاهزاده کاری ساخته‌نبود؟

ـ متاسفانه خیر . شاهزاده از درد فریاد می کشید و اجازه نمی داد پزشکان باو شربت و داروئی بخورانند زیرا طی چندین جلسه معاینه ومعالجه نتوانسته بودند لااقل درد معده اش را تسکین یا تخفیف دهند و بهمین علت همه را به باد دشنام گرفته بود . بفرمان شاهنشاه چند نفراز پزشکان را هم زندانی کردند .

-۱۳۴-

ـ واقعا باعث کمال تاثر است که در دربار خداوندگاری یك‌طبیب حاذق و کاردان وجود نداشته باشد در اینجا بر عکس علاوه بر بیماران بومی حتی از اطراف و اکناف خراسان هم بیماران را برای مداوا به گرگانج می آورند و تاکنون حتی یکبار هم دیده نشده که این قبیل بیماران معالجه قطعی نشده باشند . بااین کیفیت البته وجود این پزشکان در غزنین کمال ضرورت را دارد .

در این‌هنگام یکی از غلامات وارد شد و گفت :

ـ قربان ... احمد مشتاق رئیس جامعه پزشکان گرگانج تقاضای شرفیابی فوری را دارند .

میکال بادست اجازه ورود داد ضمنا به آلتونتاش گفت :

ـ سردار ... این مرد که اکنون وارد می‌شود ازپزشکان معروف این شهر و محرم‌خودمانست . از وجود او و اطلاعات جامعی که در تمام موارد و اوضاع پایتخت دارد می توانیم استفاده های شایانی بکنیم . بهتر است شما هم‌اورا بشناسید ودر مواقع لزوم‌از وجودش استفاده‌کنید.

احمد مشتاق با عجله وارد شد و پس از تعظیم به میکال وآلتونتاش دستها را روی شکم قفل کرده گفت :

ـ چون شنیده بودم کسالتی عارض وجود مبارك شده اجازه‌شرفیابی خواستم تااگر خدمتی از دست جان نثار برآید ارجاع فرمائید .

ـ چیزی نیست دوست عزیز ، مختصر تبی عارض شده بود که رفع شده . از لطف شما بسیار ممنونم . بفرمائید بنشینید و باسردار آلتون تاش فرمانده بهادران مخصوص ولینعمت بزرگوارما آشنا شوید .

سردار امروز به گرگانج تشریف آورده‌اند .

آلتون تاش تبسمی کرد . مشتاق پیش آمد و پس از تعظیم غرائی گفت :

ـ باعث کمال افتخار جان نثار است قربان . از صمیم قلب ورود سپهسالار را به خوارزم تبریك عرض می‌کنم وامیدوارم این سفر باخوشی وموفقیت و تحکیم مبانی دوستی بین دو کشور توام باشد و باتوجه و عنایت نمایندگان عالیقدر سلطان فاتح و بزرگوار غزنین باوضاع آشفته وهرج ومرج‌فعلی وقطع‌نفوذ عمال خیانتکار دربار گرگانج خاتمه‌داده شود.

در یك اجتماع بزرك ۱۲ هزار نفری

مردم اصفهان تقاضا کردند سد کسیك داش بسته شود

سد کسیك داش وضع اجتماعی و اقتصادی چهار صدهزار نفر ساکنین دهات اطراف زاینده رود را عوض خواهد کرد

بطوریکه چند روز پیش اطلاع دادیم روز بیست و یکم شهریورماه بدعوت آقای اعزاز نیك پی درحدود ۱۲هزار نفر از مردم اصفهان برای پشتیبانی ازطرح احداث سدکسیك داش برروی زاینده رودر مدرسه چهار باغ اجتماع کردند خبرنگار ما رپرتاژی از این جریان تهیه کرده که اینك باطلاع خوانندگان عزیز میرسد :

روز بیست و یکم شهریور ماه مردم اصفهان برای پشتیبانی ازیك فکر بزرك و کمك باجرای یك‌نقشه پرسود در محوطه مدرسه چهار باغ گرد آمدند و علاقه و توجه خودرا باین امر ثابت کردند .اجتماع‌دوازده هزار نفری که در مدرسه چهارباغ‌و اطراف آن بنمایندگی‌از طرف کلیه ساکنین اصفهان گرد آمده بودبار ها از طرحی که جهت احداث‌سد کسیك داش بر روی زاینده رود تهیه شده است پشتیبانی کرد و جمعی از متمکنین و سرمایه داران آن شهرستان حاضر شدند تاآنجا که بتوانند در اجرای این طرح‌مفید از بذل مال دریغ‌نورزند .

در اجتماع بزرك مردم اصفهان وزیر کشاورزی واستاندار استان دهم نیز حضور داشتند .آقای اعزاز نیك پی که مبتکر فکر احداث‌سد کسیك داش هستند پس ازاظهارات آقای استاندار نطق مفصلی ایراد کردندو بعد از ذکرمقدمه‌ای گفتند:

حالا که همه موجبات در سایه اراده خداوند توانا و تحت توجهات شاهنشاه عزیز فراهم شده بگذارید ما بوظائف خود قیام کنیم بگذارید نسل های بعد نام مارا به خوبی یاد کنند از چند روز فرصت باقیمانده عمر استفاده کنیم و قسمتی از دین خود رابجامعه بشریت ادانمائیم‌باید دفتر کهنه جنجالهای بی آبی و خشك سالی را که شاید از روزازل پشت در پشت به ارث بما رسیده برای همیشه بسوزانیم ما بایك‌همت مردانه میتوانیم شایستگی خودرادر انجام این منظور مقدس به عالمیان ثابت‌کنیم ، ثابت‌کنیم اصفهان‌بزرك است واصفهانی روحی عظیم و فکری بلند دارد ما این حقایق رامکرردر عمل ثابت کرده‌ایم و بهترین‌نمونه آن اقدام در امرحفر تونل‌کوهرنك بود که پس از سیصد سال کوشش متوالی بالاخره‌به طبیعت غلبه‌کردیم آبهای کارون‌بحکم ناچار جلگه صفهان را خرم کرد واصفهانی‌بر خود لبخند شوق‌زد که آرزوی‌دیرینه ورویاهای شاه عباس کبیر را عملی وروح آن مرد بزرك را شاد ساخته اگر جمعی از روی‌عقیده وباخلوص نیت جدا در طلب انجام امر خیری باشند حتما جامه عمل خواهدپوشید ولو در بدایت غیر ممکن‌بنظر برسد دست خداوند همراه جماعت است.

آقای اعزازنیك پی سپس در باره چگونگی تشکیل شرکت کوهرنك وانجام این عمل مهم توضیحاتی‌داده چنین اضافه کردند :

«بنده امروز بی‌مطالعه اسباب‌زحمت آقایان نشده‌ام بلکه قبلا تا حدی زیر پای خود را محکم کرده‌بمیدان آمده‌ام که از الطاف شمابر خوردار شویم و دست در دست هم بنهیم و این مشکل را از پیش پا بر داریم. چه موقع بهتر از حالا که یك‌دولتی اصلاح طلب ادعا میکند در مقام اصلاحات مخصوصا بهبود امر کشاورزی است وبه اکثریت قریب به اتفاق اهالی این کشور که کشاورزان هستند عنایت مخصوص دارد.و وزیر محترم کشاورزی‌باعجله میخواهند این معنی را به حقیقت نزدیك کنند وکدام فرصت از این مناسبتر که ما و آنها یعنی ملت‌و دولت‌که هردو در عالم‌خدمت‌گزاری بوطن عزیز دو برادر جان در یك قالب هستیم با مشورت و کمك یك دیگر چنین مقصوددرخشانی راجامه درخشنده ءبپوشیم شما و بنده‌ودولت همه کس میداند اینکار به تنهائی از عهده اصفهانی ساخته نیست وباز میدانیم با نهایت علاقه و توجه مخصوصی که دولت دارد ومقدمات امر را هم در برنامه سوم پیش‌بینی کرده معهذا بالفعل دولت ما در موقعیتی نیست که‌بتوان چنین‌توقعی داشت‌اما اگرما اصفهانیهاباجسارت ورشادت قدم اول‌را برداریم مشکلی نیست که آسان نشود و بنده قول میدهم این قضیه را باید انجام‌یافته بدانند اگر مردم‌اصفهان‌که بهوش وذوق معرو ف‌عالم هستند و شهر اصفهان که با آثار خیره کننده صنایع خود شهره شهرهای آفاق است برای بستن چنین‌سدی ازعالم بشریت در خواست کمك نماید تردید نیست بلاجواب نخواهد ماند وقتی کشورهای بزرك و پیشواهای آنها برای اصلاحات خود که در واقع پیشرفت جامعه بشری است و بحال همه‌دنیا مفید میباشد بی ریا درخواست کمك میکنند ودیگران در کمك کردن باین مقاصد که منافع مشترك‌همه در آن نهفته‌است بریکدیگر سبقت میجویند .در خواست یك‌جامعه‌یعنی ملت‌اصفهان بدرجات بیشتر مورد احترام واقع خواهد بود . ما ازهرکس که‌بخواهد برای این‌منظورمقدس کمکی‌بنماید استقبال خواهیم کرد . کشور هائی مانند ممالك متحده آمریکا ثابت کرده‌اند برای کمك و همراهی حاضرند و هر نوع رفاه و آسایش را در هر نقطه از دنیا بنفع سکون‌و آرامش همه میدانند که خود از آن میخواهند بر خوردار شوند وخوب تشخیص داده‌اند که ممالك دنیا مانند اعضاء یك بدن هستند و چوعضوی بدرد آورد روز گار دگر عضو هارا نماند قرار.»

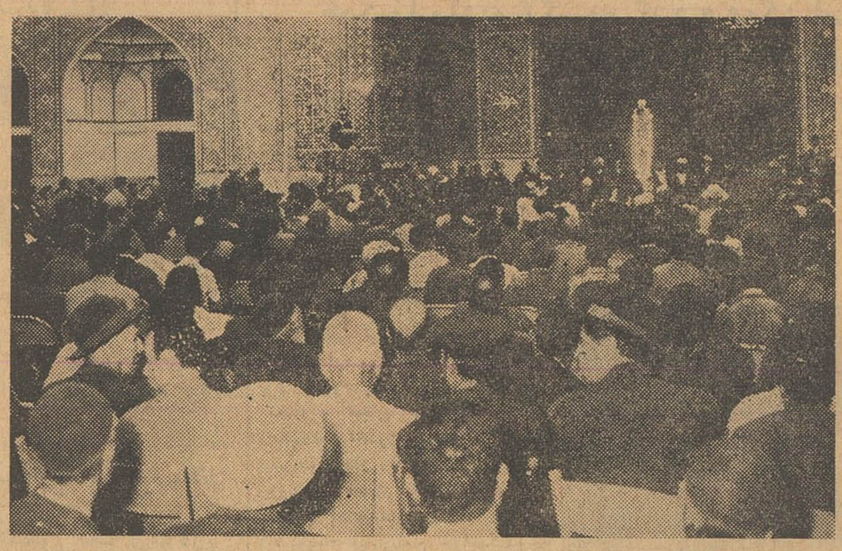

منظره‌ای از اجتماع مردم خیر اصفهان که برای اجرای یك نقشه پرسودگرد هم آمده‌اند

آقای اعزازنیك پی آنگاه گفتند: «چنانکه عرض شدنباید فرض‌شود مقصود این استکه تمام مخارج این سدرا اهالی اصفهان بپردازند بلکه تشکیل یك هیئتی بدست خود ما مرکب از عموم طبقات نشانه‌ایست از حسن نیت که بدنیا ثابت خواهد کرد ما خواهان این اقدام بنفع کشاورز اصفهانی‌هستیم واین‌سرمایه معنوی حکایت از همتی بزرك‌دارد اینك «تا چه کند همت والای تو .» «بنده بایکدنیا شعف باطلاع عموم میرسانم در نتیجه مذاکراتی که‌به عمل آمده همین موسسات‌خیر خواه ونوع‌دوست که‌سرمایه های‌هنگفت خود را برای سعادت بشر در طبق اخلاص قرار داده حاضر شده‌اند چنین امر خیری را انجام دهند که بی نهایت موجب تقدیر و تشکر است وامیدوارم از این احساسات بی شائبه اهالی محترم اصفهان مستحضر شوند .»

آقای نیك پی اضافه کردند که : «طبق‌طرح مفصلی که ازطرف‌شرکت معروف مترو پلتن فرانسوی تهیه شده و عین آنرا در اینجا ملاحظه میفرمائید بنده در چند سطر بطور خیلی مختصر مزایا و محسنات‌این اقدام را بعرض میرسانم که معلوم شود تا چه اندازه در همه شئون زندگی ما اثر عظیم دارد .»

مناسبترین محل برای بستن سدنقطه ایست بنام کسیك داش در بالای پل زمان خان بابستن سد مزبور دریاچه‌ای تشکیل میشود که بیست و پنج کیلو متر طول و پنج کیلو متر عرض خواهد داشت در حدود هشتصد میلیون‌متر مکعب آب‌ذخیره مینماید‌که میتوان بیش‌از نود هزار هکتارزمین را با آن‌مشروب ساخت واگر فرض کنیم مثلا با این آب‌فقط گندم کاشته شود ارزش آن‌گندم بالغ بر پنج میلیارد ریال خواهدبود در حدود هفتاد و پنج هزارکیلوات برق در اثر ریزش وفشارآب‌تولید میگردد که‌نه فقط‌شهر اصفهان‌بلکه تمام قراء و قصبات مسیررودخانه‌را غرق در نور خواهد ساخت ساختمان این‌سد عظیم در حدود پانصدمیلیون تومان خرج دارد .

دراین‌اجتماع‌آقای وزیر کشاورزی نیز در تائید اظهارات آقای اعزاز نیك پی بیاناتی کردند و سپس قطعنامه شورای کشاورزی اصفهان در همین مورد قرائت شد

گوشته‌ای از اجتماع بزرك مردم اصفهان در مدرسه چهارباغ

باطری بوش

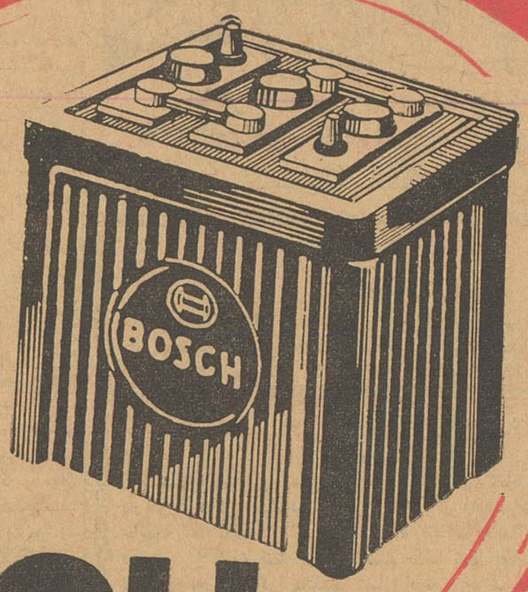

BOSCH

گروه ...

نماینده انحصاری: شرکت سهامی بوش خیابان امیرکبیر تلفن ۳۴۰۱۶ ۳۴۰۱۷ ۳۴۰۱۸

آ-۲۲۰۵۴

آگهی مناقصه شماره ۵

سررشته داری سپاه ۳ مهاباد ۲ قلم اجناس مورد نیاز لشگر را بشرح زیر از طریق مناقصه خریداری مینمایند

۱- برنج صدری درجه ۳- ر۳۵۰ تن

۲- برنج چمپا - ر۳۵

۱- داوطلبان شرکت در مناقصه بایستی قبلا به دفتر سررشته داری سپاه مراجعه و پس از بازدید نمونه های ممهور اجناس و دریافت برك مشخصات و رونوشت مفاد پیمان که کلیه شرایط معامله در آن تصریح گردیده‌پیشنهادات خود را تسلیم نمایند .

۲- پیشنهادات باید در دو نسخه تنظیم گردیده یك نسخه آن‌را باپست سفارشی بعنوان بازرسی مالی ارتش د رتهران ارسال داشته و نسخه دیگر را پیوست رسید سفارشی نسخهٔ ارسالی به بازرسی مالی ارتش و قبض سپرده با ضمام رونوشت قرارداد و برك مشخصات که زیر آنرا باقید عبارت (قرائت شده و مورد قبول است) امضاء و به پیشنهاد خود ضمیمه و در پاکت لاك و مهر شده که روی‌آن‌نوشته شده‌باشد (مربوط بمناقصه شماره ۵) تاآخرین ساعت اداری روز چهارشنبه ۱۹ر۷ر۴۰ بدفتر سررشته داری تسلیم‌ورسید دریافت نمایند .

۳- پیشنهاد دهندگان بایستی مبلغ دویست هزار ریال بحساب ۱۰۳۱ دارائی سپاه ۳ بعنوان سپرده مناقصه به بانك ملی شعبه مهاباد پرداخت و رسید وجه را پیوست پیشنهاد نمایند تادر صورت اصابت مناقصه و استنکاف از عقد پیمان و انجام تعهد سپرده مزبور به نفع ارتش ضبط گردد .

۴- پیشنهادات رسیده در ساعت ۸ صبح روز ۲۰ر۷ر۴۰ در دفتر سررشته داری سپاه۳ باز و خوانده خواهد شد و حضور پیشنهاد دهندگان یا نماینده آنان که رسما معرفی شده باشند در جلسه مناقصه آزاد میباشد .

۵- داوطلبان نمیتوانند بدون تسلیم پیشنهاد کتبی در جلسه‌مناقصه حضور بهمرسانند و کمیسیون روی پیشنهادات کتبی تصمیم لازم اتخاذ و انجام مناقصه حضوری بکلی ممنوع میباشد .

۶- پیشنهاد دهندگان میتوانند برای یك یا چند قلم یاهر مقدار از اجناس مورد مناقصه که مایل‌باشند پیشنهاد خود را تسلیم نمایند و سپرده این قبیل شرکت کنندگان برابر ده در صد ارزش جنس پیشنهادی میباشد.

۷- سررشته داری سپاه میتواند تا صدی بیست و پنج از میزان‌اجناس مورد معامله اضافه و یا کمتر خریداری نماید .

۸- محل تحویل اجناس مورد مناقصه انبار خواربار سررشته داری‌سپاه واقع در پادگان مهاباد و هزینه حمل و توزین و خالی کردن جنس بعهده پیمانکار خواهد بود .

۹- پیشنهادات مشروط و مبهم و فاقد سپرده و همچنین به‌پیشنهاداتی‌که پس از روز و ساعت مقرر در آگهی برسد ترتیب اثر داده نخواهد شد .

۱۰- مدت بررسی به پیشنهادات واصله و تشخیص حائزحداقل نرخها و تعیین برنده مناقصه حداکثر ۱۰ روز و در صورت تجاوز از مدت مزبور شرکت کنندگان میتوانند از پیشنهاد خود عدول و سپرده خودرا مسترد دارند .

۱۱ - برنده مناقصه موظف است صدی ده کل مبلغ معامله راتضمین نقدی یا بانکی بسپارد و یادر حین انعقاد قرار داد معادل مبلغ تعیین شده برای تضمین حسن انجام کار از جنس مورد پیمان تحویل نماید .

۱۲ - قبل از انعقاد قرارداد یا تسلیم تضمین حسن انجام معامله از طرف برنده مناقصه سپرده حائز حداقل درجه دوم مسترد نخواهد شد تادر صورتیکه برنده مناقصه از انعقاد قرارداد یا انجام معامله خودداری نماید سپرده اش ضبط با نفر دوم (درصورتیکه تفاوت بهای پیشنهادی او با نفر اول زیادتر از مبلغ سپرده نباشد) در انعقاد قرار داد بااو اقدام و چنانچه نفر دوم پس از ابلاغ کتبی و انقضای مدت مقرر حاضر بعقد پیمان نگردد سپرده او نیز بنفع ارتش ضبط خواهد شد .

۱۳ - چنانچه حائز حداقل قیمت بیش از یکنفر بوده و نسبت بواگذاری معامله بیکی از آنها رضایت حاصل نشود برنده مناقصه بوسیله قرعه تعیین خواهد شد .

۱۴- مدت تحویل شش ماه از تاریخ انعقاد پیمان میباشد .

۱۵ - هرنوع مالیات و عوارض و کرایه حمل و سایر هزینه‌های‌دولتی که به پیمان تعلق گیرد و همچنین هزینه درج آگهی در روزنامه و هزینه ثبت در دفتر خانه رسمی بعهده برنده مناقصه خواهد بود .

۱۶ - سررشته داری سپاه در رد یا قبول هریك یا تمام پیشنهادات مختار است .

۱۷ - داوطلبان شرکت در مناقصه میتوانند برای گرفتن اطلاعات بیشتری همه روزه در ساعت خدمت اداری به بخش خرید سررشته داری سپاه مراجعه نماید .

سررشته داری سپاه ۳ مهاباد

آ-۲۲۰۹۰

بنیاد پهلوی

بقیه از صفحه ۵

اقدامات خود قرار داد و در رشته‌های کشاورزی -فرهنگی - بهداشتی - صنعتی و خدمات اجتماعی گامهائی برداشت تا در اندك مدتی موفق‌گردید این خدمات را انجام دهد .

در قسمت کشاورزی

علاوه بر ادامه سریع برنامه‌تقسیم املاك مبادرت بتاسیس بانك عمران نمود تا بدانوسیله وظیفه سنگین‌کمك وراهنمائی و سرپرستی خورده‌مالکین جدید را همواره عملی سازد و باایجاد شرکت های تعاونی‌وسیله بانك عمران مشکلات دسته جمعی آنها را ازقبیل تهیه تراکتور -کمباین- ایجاد و نگاهداری قنوات- حفر چاههای عمیق- تهیه بذرو بمصرف رسانیدن‌محصولات کشاورزی‌برطرف نماید -بموازات‌اجرا واتمام برنامه تقسیم املاك سرمایه بانك عمران تا حدود پنج میلیاردریال افزایش خواهد یافت که کلا دراختیار بنیاد پهلوی‌خواهد بود و بمصرف‌امور خیریه بنیاد خواهد رسید ، همچنین با ایجاد مزرعه نمونه «شاه‌آبادزیت» در نزدیکی ساری و تعبیه مسجد - مدرسه -حمام - درمانگاه و خانه‌های مدرن طرز زندگانی نوین روستائی‌را بمالکین کشور وخود روستائیان نشان داد . بعلاوه‌با اعزام دویست و پنجاه روستازاده از نقاط مختلف کشور به کشور های آلمان - انگلستان وژاپن برای آشنائی بزندگانی وطرز کار و فعالیت روستائیان آنسامان و بکار انداختن اطلاعات و تجربیات خودپس از مراجعت بایران تحول عظیمی در زندگانی روستائی ایجاد نمود .

در قسمت فرهنگی

مبادرت بتاسیس دویست وپانزده کلاس‌روستائی در نقاط مختلف املاك کرد و در ظرف پنج‌سال بیست‌و دو هزار زن و مرد و دختروپسر روستا را بخواندن و نوشتن زبان فارسی و با تاسیس بنگاه ترجمه و نشر کتاب ، وترجمه و طبع و نشردر حدود یکصد و پنجاه جلد از بهترین کتب ادبی‌و اجتماعی‌وکتب مخصوص‌نونهالان وجوانان از زبانهای عربی -انگلیسی فرانسه -روسی و آلمانی رفورم و تحولی عظیم در طبع و نشر کتاب در کشور بوجود آورد و مردم را باکتاب مانوس و بخواندن آن تشویق‌نمود و با پرداخت یك میلیون و پانصد هزار ریال جوائز سلطنتی بهترین کتاب سال درروزاول‌هرسال‌کلیه‌نویسندگان و دانشمندان را بخدمت در راه فرهنگ تشویق‌نمود ، تاحدی که کتب منتشره در چند سال اخیر به ده برابر افزایش یافته و خوراك معنوی مفیدی برای نسل جوان و مردم فرهنگ دوست و با سواد کشور فراهم ساخت .

جوانان ایرانی‌را که ازدانشگاههای خارج با امتیازات کامل فارغ‌التحصیل شده‌و برای خدمت بکشور مراجعت کرده‌بودند بتاسیس دانشگاهی‌تشویق وبا بذل کمك مادی و معنوی تقویت نمود تا جائی که در ظرف دو سال دانشگاه ملی با سرمایه‌مردم‌تشکیل شد و اکنون متجاوز از پانصد جوان ایرانی در آن مشغول تحصیل‌هستند ودر صورت عدم وجود آن با ناامیدی از آتیه خود در خیابانها سرگردان و حیران بودند .

برای تشویق محصلین فعال و زحمتکش سالی ۳۰بورس تحصیلی برای دانشگاههای ایران‌بر قرارگردید که بیست بورس‌آن‌برای دانشگاه‌تهران وده بورس‌برای دانشگاههای استان‌ها اختصاص داده‌شد تا بدانشجویانیکه‌در کنکور ورودی رتبه اول‌را حائزمیگردند تعلق گیرد و تاپایان تحصیل ماهیانه دو هزار و پانصد ریال (البته در دوره تحصیل)به آنها پرداخت گردد. همچنین بعده زیادی دانش آموزمستعد وبا هوش در دبستانها و دبیرستانهای سراسر کشور بورس تحصیلی داده شده است .

بمنظور علاقمند ساختن‌ایرانیان‌مقیم عراق بمیهن خود مقررفرمودندهرجوان ایرانی‌مقیم عراق که‌قصد ادامه‌تحصیل در دبیرستانها و دانشگاههای ایران داشته‌باشد می تواند ازبورس‌تحصیلی بنیاد پهلوی یعنی هزینه تحصیل ماهی دو هزار و پانصد ریال استفاده کنند و امروز عده زیادی از این‌جوانان در دبیرستانها و دانشگاههای ایران مشغول تحصیل‌هستند و همواره‌برعده آنها افزوده می شود ، توجه‌و عنایت مخصوص شاهنشاه ببالابردن سطح فرهنگ عمومی سبب گردید که عده زیادی از فارغ‌التحصیلان دانشگاههای ایران در دانشگاه های کشور های مختلف جهان و بهزینه بنیاد پهلوی به‌تحصیل ادامه دهند تا در مراجعت بتوانند بکشور وهم میهنان خودخدمات بزرگتری انجام دهند ، در حال حاضر عده زیادی در دانشگاههای آلمان - اتریش- ایتالیا- انگلستان -امریکاو فرانسه بهزینه‌بنیاد پهلوی مشغول تحصیل هستند .

بنیاد پهلوی در اجرای منویات مقدس شاهنشاه باین مقدار خدمات فرهنگی اکتفا نکرده ودر هرموقعی که توانسته‌برای پیشرفت امور فرهنگی خدمتی بسزا بوزارت‌فرهنگ کرده‌است چنانکه مستغلاتی بارزش یکصدمیلیون ریال برای ادارات فرهنگ و دبستانها ودبیرستانها و میادین ورزش مجانا و بلاعوض بوزارت فرهنگ اهداء کرده است‌و نیز در موقع شروع برنامه مبارزه‌بابیسوادی یك میلیون ریال‌وجه نقد باین برنامه مفید عام‌المنفعه وزارت فرهنگ کمك کرد .

درپایان خدمات فرهنگی بنیاد،ایجاد اردوهای تابستانی را برای دانش آموزان و دانشجویان می‌توان نام برد که در ظرف سه سال متجاوز از بیست میلیون ریال بمصرف ایجاد این‌برنامه مترقیانه رسانید ودر پایان اردوگاه کاملی مجهز به آب و برق‌و آشپزخانه ولوازم دیگر با یکصد هزار متر مربع زمین در کنار دریای خزر بوزارت فرهنگ اهداء نمود .

در قسمت بهداشتی

تاسیس کنگره‌پزشکی‌ایران بفرمان همایونی و تحت سرپرستی شه‌بانوی ایران یکی از اقدامات برجسته بنیاد پهلوی است که امسال دهمین سال عمر خودرا طی می کند و در ظرف این مدت توانسته است موارد مختلف پزشکی‌را مورد بحث و مداقه قرار دهد و پزشکان کشور را به آخرین تحولات پزشکی دنیا آشنا سازد و ۹جلدکتاب مفید که حاوی‌کنفرانسها و مذاکرات جلسات کنگره است تهیه وچاپ کند و مجانی در دسترس عموم قرار دهد .

اقدام بهداشتی دیگر بنیاد پهلوی ایجاد کارخانه داروسازی با مشارکت سازمان شاهنشاهی خدمات اجتماعی است ، اگر توجه فرمائید که‌داروئی که فعلاوارد کشور می گردد فقط‌کفاف بیست‌و هشت در صد ساکنان کشور را می کند و هفتاد و دو در صد بقیه اهالی کشور از داشتن دارومحرومند آنوقت باهمیت و عظمت‌تصمیم‌شاهنشاه در ایجاد کارخانه داروسازی‌پی‌خواهید برد ، واگر در نظر بگیرید که‌سازمان شاهنشاهی خدمات اجتماعی فعلا یکصد وبیست درمانگاه در نقاط مختلف‌کشور دارد وسالی بیست درمانگاه به آن اضافه می کند و هر درمانگاهی سالی یکصد و پنجاه هزار مریض مراجعه کننده دارد که از معالجه و داروی رایگان استفاده می نمایند آنوقت‌پی خواهید برد که هفتاد در صدمحصول کارخانه‌بمصرف نیازمندی‌های سازمان شاهنشاهی آنهم‌برای معالجه بیمارانی خواهد رسید که تاکنون بهیچوجه قادر بهزینه دارو نبوده و ناچار تن بمرك میدهند . محصول این کارخانه بیشتر در دهات بمصرف‌خواهد رسید هزینه تاسیس این کارخانه درحدود چهارصد میلیون ریال است‌که یکصد میلیون‌ریال‌آن‌ازمحل پشتوانه با گرو گذاشتن رقبات غیر منقول از بانك‌ملی ایران وام دریافت شده و بقیه را سازمان شاهنشاهی خدمات اجتماعی‌و بنیاد پهلوی تامین کرده اند .

بنیاد پهلوی بمنظور ابرازکمال علاقه به‌پیشرفت بهداشت‌کشور بفرمان شاهنشاه مستغلاتی به ارزش هفتاد میلیون‌ریال مجانا وبلاعوض به وزارت بهداری اهداء کرده است .

دنباله گزارش آقای بهبهانیان‌رادر شماره آینده مطالعه فرمائید .

میگویند من زیاد حرف میزنم

بقیه از صفحه ۵

شنیده ام عده‌ای جنبه مجازاتی آنرا ازجنبه علمی بیشتر اهمیت داده‌اند.

بنده از دانشگاه زیاد اطلاع ندارم ولی تقریبا ۲۵ سال از عمر دانشگاه میگذرد باید بآقایان اطمینان بدهم که دراین قانون جنبه اصلاحی موردنظر بوده است ومنافع دانشگاه درنظر بوده و خیال میکنم فعلا این قانون قابل اجراء نیست تا اینکه تامین اعتبار شود و مذاکراتی در جریان است که اگر اشتباهاتی درآن موجود باشد رفع کنم.

قوم و خویشی

فکر میکنم قوم و خویشی من با آقای دکتر فرهاد باعث شده که همه کاسه کوزه هارا سرایشان بشکنند ولی باید بعرضتان برسانم پس از رسیدگی کامل قرار شد مبلغی در بودجه منظور گردد.

پس از ترمیم حقوق معلمین قرار شد ترمیم حقوق استادان نیز در نظر گرفته شود ، حالا اگر وزارت خانه دیگری پولی را خورده باید تامین گردد واگر جای دیگری رفته باید بجایش برگرداند.

گله از رئیس دانشگاه

من در عالم قوم و خویشی ازآقای دکتر فرهاد گله دارم چون ایشان در گزارش خودگفتند در دانشگاه‌نبایستی موضوع صرفه جوئی مطرح شود.

من عقیده دارم اگر صرفه جوئی در قسمت علمی بشود نادرست است ولی ما میتوانیم در بودجه دانشگاه صرفه جوئی کنیم ا زنظر کمك به وضع‌اقتصادی‌مملکت‌ما ببودجه وزارت فرهنك ۱۵۰ میلیون توماناضافه کردیم واز حق نگذریم وزیر فرهنگ زحمت میکشد و کار میکند بهر حال تا آنجا که جا داشته باشد بحقوق آقایان و بودجه دانشگاه نیز خواهیم افزود : چون‌اگر وضع اقتصادی مملکت‌درست نشدوضع سیاسی نیز درست نخواهد شد واگر در این صرفه‌جوئی و کمك اقتصادی دانشگاه‌سهیم نباشدتبعیضی است واین برای دیگران قابل قبول نیست.

مخصوصا بنده میخواهم اشاره به طبقه طبیب بکنم که‌اگر پول کافی از مطب خود در میاورند برای اضافه حقوق استادی‌بدانشگاه فشارنیاورند که در واقع کمکی بما کرده باشند.

دستگاه آدم سازی

باز باید از آقای دکتر فرهاد گله کنم چون‌ایشان از حدود بیطرفی خارج شدند و در مطالبی که راجع بحریم دانشگاه در گزارش اخیرخود گفتند بدولت بستندکه درواقع‌بحریم دانشگاه احترام نگذاشته‌است.

اگر جسارتا دانشگاه را اسمش را ستگاه آدم‌سازی بگذاریم‌بایدآقایان که‌در واقع افکار جوانان را میسازند کمکی‌کنند تا اشکالات کار ازبین برود ودرقسمت معنوی و اجتماعی مشکلات آقایان حل شود.

ذخیره مملکت

آقای دکتر امینی افزود دولتها میآیند و میروند وآنچه باقی میماند جوانان این مملکت هستندکه درواقع ذخیره مملکت بشمار میآیند.

و متاسفانه در مورد تربیت آنها اشتباه شده‌است ما میخواهیم اگر نتوانستیم اقلا کاری بکنیم که بهره ببریم آنها در آینده از این مملکت بهره برداری کنند.

بلای سوء ظن

یکی از قسمت های عمده عقب افتادگی ما سوء ظن است مردم بهمه چیز سوء ظن دارند. این‌دولت که از خارج نیامده مال همین مملکت است.

یکی‌از قسمتهائی که‌باید دردانشگاه حل شود همین موضوع فکرجوانان است باید آنها را بنحو احسن تربیت کرد ودرجهت مثبت آماده ساخت.

حرف زدن و فکر کردن

به بنده ایراد میگیرند که زیاد حرف میزنم و فرصت فکر کردن‌ندارم بنده از آقایان که خوب فکر میکنند دعوت میکنم بیایند اشکالات‌را نگویند تا ما مرتفع کنیم.

اگر من حرف نزنم میگویند دولت ازنظریات و برنامه های خودش‌مردم را مطلع نمی سازد و اگر حرف بزنم میگویند زیاد حرف میزند خوب‌البته باید افراط نکرد و حد متوسط را گرفت.

از دانشگاهیان که وابسته بمرکز علم و تحقیق هستند میخواهم در مورد رفع مشکلات مملکت همکاری بکنند در اطاق من که همیشه باز هست و بطور کلی دولت در اختیار آقایان است.

برگشت اشتباه

عده ای از دانشجویان دانشکده حقوق آمدند پیش بنده و گفتند که دانشکده حقوق رابرای این درست کردند که‌برای کادر قضائی مملکت قاضی درست کنند. من دیدم آنها حرف حق میزنند.

این تقصیر دانشگاه و دانشکده آنهاست دوروز پیش این تصویبنامه را آوردند پیش من بنده هم امضاء کردم و حالا هم که‌می بینم حق با دانشجویان حقوق است اول امضای خودم‌راپس گرفتم وبوزیردادگستری‌هم گفتم‌همین کارواکرد وهروقت‌اشتباهی شودبما بگویند بلافاصله برمیگردانیم

در وضع فعلی مملکت لجاج‌فایده ندارد ولی من سعی میکنم این فشاری که موجود هست لااقل اعصاب مرا از بین نبرد.

شما باید رعایت طبقه بالاتر را بکنید و در نظر بگیرید در چه‌فشاری هستند. خودبنده البته منت‌سرآقایان نمیگذارم چون خودم خواستم که‌این سمت را قبول کنم و حالا هم تاآنجا که بتوانم فعالیت و خدمت میکنم.

البته پیش آمد هائی می‌شود که نباید بشود.

قسمت عمده کار ما در روز برای رفع کدورت صرف میشود.

در این مملکت یك آدمی که در منزل ناراحتی دارد وضع زندگیش خوب نیست با کوچکترین حرفی که برخلاف‌میلش باشد ازکوره در میرود

جنك اعصاب

بنده دراین مقام فکر میکنم‌عده‌ای جنك اعصاب درست میکنند که آدم از کوره در برود و در اینصورت بر دشمنان آدم اضافه میشود ، بنا براین باید بااین جنك عصب مبارزه کرد.

ماهی یك جلسه

امیدوارم بتوانم که ماهی یکمرتبه و یا اقلا دو ماه یکمرتبه دور هم‌جمع شویم و بی رودربایستی اگرمطالبی هست بهم بگوئیم و در رفع مشکلات بکوشیم و اگر پیشنهادی عملی نبود به آنها پی ببریم.

دراین صحبت هائی که شده از دانشیار ها هیچ صحبتی نشده و خوب است اگر استاد آمد دانشیار هم‌پشت آن بگذارند ، البته بنده خاصه‌خرجی نمیکنم..

ولی بیشتر هدف از اجرای طرح فولتایم این بوده است که دانشیاران جوان جای استادان پیر رابگیرند و راه برای جوانان باز شود.

البته من قصد توهین به آقایان ندارم چون خودم هم در همان سن و سال آنان هستم.

عده‌ای از اروپاآمده‌اند ومیخواهند با چوب و چماق و سرو صدا جای دیگران را بگیرند.من‌وقتی‌درداد گستری بودم همین درد سر را باقضات‌داشتم و آنها خیال میکردند وقتی جوانهاکه از خارج‌آمدند عذردیگران‌رامیخواهیم در صورتیکه اینطور نیست بوجودهمه احتیاج هست.

در شیراز هم ما همین گرفتاری‌را داریم. عده‌ای استاد جوان آمده‌اند واین ظن پیدا شده‌است که می‌خواهند جای پیران را بگیرند در صورتیکه در اینجا هم اینطور نیست و از وجود همه آنها استفاده می‌شود.

رفع سوء تفاهم

چون من خودم‌یك‌عضو این اجتماع هستم صرف‌نظر از نخست‌وزیری هر راهی که برای‌رفع‌سوء تفاهم بنظرتان برسد بگوئید مطمئنا در آن‌راه‌خواهیم کوشید. استقلال دانشگاه راتعبیر بجدائی نباید کرد. باید در همه‌مورد همکاری کرد تا اشکالات رفع‌شود

مسجد و مدرسه

پس از صحبت آقای دکتر امینی آقای سید محمد مشکوة خطاب به آقای نخست وزیر گفت : همیشه معمول بوده که دولتهاازخودیادگاری بگذارند.

خواجه نظام‌الملك از کیسه‌فتوت خودبزرگترین دانشگاه‌های اسلامی رادرست‌کرد وقراربراین است که هر کس مسجدی میسازد مدرسه‌ای نیز در کنارش بناکند.

توقع دانشگاه تهران این است که آقای نخست وزیر که مسجدی ساخته‌اند بجای مدرسه در اصل مطلب یعنی تقویت وتکمیل دانشگاه بکوشند.ما نمی خواهیم از بودجه دانشگاه چیزی کاسته شود چون پایه‌های علم در دانشگاه‌استوار است کالای مادی را بجاهائی میبرند که خریدار بیشتر داشته باشد. علم‌هم همین حال را دارد.

در سال۱۳۱۳ که‌دانشگاه‌درست شد پایه دانشیاری صد تومان وپایه استادی ۱۱۲تومان‌بود که‌بزرگترین رقم حقوقی را تشکیل میداد.

در مورد دانشکده معقول‌و منقول مانند دانشکده ها که دیپلمه‌های دیگر را میپذیرد آنجا نیز کنکور دارد و بیجهت نیست که قانون در اینمورد تصویب نموده‌اند درخاتمه تقاضا داریم در مورد ترمیم حقوق استادان زودتر عمل کنید.

اظهارات رئیس دانشگاه

سپس آقای دکتر فرهاد رئیس دانشگاه چنین گفت :بنده تصور میکنم صحبت هائی که اینجا شد مشگلی را که‌بنده با آن دردانشگاه روبرو بودم تا اندازه‌ای حل کرد.

بقیه در صفحه ۱۹

کرسی آزاد باشگاه اطلاعات

رئیس صنف خیاط :

زیر تابلوی خیاطخانه ، قمارخانه ورقاص‌خانه دائر است!

یك خیاط، برای دوخت یك‌مانتو هزارو پانصد تومان اجرت مطالبه میکند

کار گران‌خیاطخانه‌با اداره‌حل اختلاف وزارت کارشریك هستند ـ صنف خیاط ازپارچه فروش ها شکایت دارد ـ سازمان بیمه های اجتماعی باید یك خط قرمز روی مطالبات‌خود بکشد.

درشماره گذشته ، قسمتی از اظهارات آقای روستا رئیس صنف خیاط را چاپ کردیم ، اینك‌دنباله آن :

اداره کار تهران واداره حل اختلاف کارگرهای خیاط و کفاش و سلمانی را با کارگرهای کارخانه های تولیدی همطراز میکند در صورتیکه بعقیده من فرق طبقاتی‌بین کارگر خیاط و کارگر کارخانه تولیدی خیلی زیاد است.

کارگرهای صنف خیاط‌خودشان یك نیمچه کارفرما هستند اولا از نظر کار هروقت دلش بخواهد می آید وهر وقت دلش بخواهد نمی‌آید هیچ کارفرمائی حق ندارد باوبگوید بالای چشمت ابرو است .الان‌اغلب کارفرماها چوب کارگرهایشان را میخورند ، اگر اکثر کارفرماهای ماالان کارشان کم‌است دلیلش این استکه‌نتوانستندمشتریانشان‌راراضی نگه دارند .ما خودمان بسکه بدقولی کردیم آنها یکی بعد از دیگری رفته‌اند . البته کار را من نمي دوزم وقتی مشتری پارچه را می‌آورد . من یك وظیفه‌ای دارم، کارگریك وظیفه دارد ،ولی من وظیفه‌ام راانجام میدهم کارگر انجام نمیدهد ، من کار را می‌برم «پرو» می کنم ازصبح تا غروب پشت میز روی پا ایستاده‌ام که هروقت مشتری می‌آید کارش را راه بیاندازم ولی متاسفانه کارگر من این فکر ها را نمی کند .آنوقت بنده جرئت نمی کنم باین کارگر بگویم بالای چشمت ابرو است . بمحض اینکه گفتم میرود به‌اداره کار واداره حل اختلاف . آنجا هم خیلی معذرت میخواهم صراحتا باید عرض کنم در اداره کار دکان باز شده ، یعنی بین کارگر و اداره یك قراردادی هست که پول کارگر رابهر وسیله‌ای هست‌ازجیب‌کارفرما درآورند و نصف کنند ،نصفش مال کارگر و نصفش مال اداره حل اختلاف !

(کـ فـزدن حضار)بنده مدرك دارم حاضرم دانه دانه بگذارم جلوی شما، اگر یکی از آنها خلاف بود هرچه میخواهید بگوئید.

چگونه کارفرما کارگر میشود؟

بنده وقتی قدرت نداشته‌باشم که بکارگرم بگویم چرا وظیفه‌ات را انجام ندادی و نتیجه این بشود که هرچه دارم وندارم بگیرندسرمایه‌ام از دست میرود و من هم میشوم یك کارگر ، و میافتم بجان یکی دیگر و برتعداد بیکاره ها و ناراضی ها اضافه میشود .چرا ؟ برای آنکه‌این قانون خوب اجرا نشده تا اینجا به اداره کار و بیمه‌های اجتماعی حرفهایمان را زدیم ، حالا راه علاج این است که‌نشان‌میدهیم :مامورین سازمان می‌نشینند طلب های هوائی را حساب میکنند میگویند هفت هزار تومان باید بدهید . چه پولی میخواهند بگیرند معلوم نیست ،می گویند قرار است کارگر های‌شما بیمه شوند درصورتیکه‌هنوز کارگر بیمه‌نشده‌وازداروطبیب بیمه‌استفاده نکرده باین ترتیب یکی پس از دیگری خیاطی ها تعطیل میشود . الان پانزده خیاطی رشت تعطیل‌شده من نمیخواهم خودمانرا کوچك‌بکنم اما ملاحظه کنید، الان اول‌سال است خیاط میخواهد بچه‌اش را بگذارد مدرسه پول ندارد، از آنطرف هم وزارت فرهنك ماشاءاله راه افتاده با هو و جنجال میگوید باسواد میکنیم ، بابا جان تو این بچه را که الآن معطل است و مدارس قبولش نمیکنندفکری‌برایش بکن نمیخواهدپیر مردهفتاد و هشتاد ساله را با سواد کنی !بچه های مارا بمدرسه راه نمیدهند ،ازاین مدرسه به آن مدرسه میفرستند وآنجا هم میگویند جا نداریم و بعد ،علام میکنند که‌مدارس‌چنین‌وچنان است

يك قلم قرمز !

من معتقدم سازمان بیمه های اجتماعی باید یك قلم قرمز روی مطالبات واهی خود بکشد ، بعدهم بنشینند در شورایعالی اصناف‌جلسه‌ای تشکیل دهد مانند وزارت دارائی تا قضیه را حل کنند و بدانند برای کارگری که خودش کار فرما است این قانون عملی نیست و شدت‌عمل را باید برای کارخانه های بزرك نشان‌بدهند برای‌یك کارگاه‌کوچك خیاطی البته‌وقتی‌این اشکالات‌مرتفع شد مسلما تمام کارگران را بیمه میکنیم و حق‌بیمه را هم میپردازیم

درباره شهرداری

این بود عرایض من در باره حق بیمه و اما در باره شهرداری من سئوال میکنم در کجای دنیا مرسوم است که بیك فرد خارجی کاربدهند من اغلب شهر های اروپا راگشته‌ام در آلمان من هر کجا رفتم بمن کار ندادند ،گفتند بخارجی کار نمیدهیم گفتند اول باید بروید بوزارت کار و بعد بشهرداری و سپس بسندیکای خیاطها ، اگر این مراجع موافقت کردند ما بشما کار میدهیم .

بدبختانه مثل اینکه چند سالی است مدشده هر صاحب نفوذی که میرود اروپا موقع برگشتن یك آرایشگر یایك کارگر خیاط با خودش می آورد ، یك آتلیه درست میکند و اسم فرنگی رویش میگذارد و بمردم جا میزند که بهترین خیاط جهان را آورده‌ایم بیائید که تا داغ است لذت‌ببرید مخصوصا این خانم های ما که همه‌شان مقلد هستند بمحض اینکه دیدند فلان خانم رفت پیش آن خیاط بدون اینکه ملاحظه کنند خوب دوخته یا بد دوخته سر وقت او میروند ،فقط کافی است که قیمت گران باشد ، بمحض اینکه بشنوند فلان مادام هفتصد تومان اجرت یك پیراهن را گرفته آنرا یك نوع تشخص برای خودشان میدانند و هجوم می آورند ، صف می‌بندند . نوبت میگیرند ،

یك روز آقای دکتر شقاقی آمد و شکایت کرد و گفت این چه بساطی است ، خیاطی آمده و هزارو پانصد تومان اجرت مانتوی خانم مرا می خواهد گفتم بابا آخر هزار وپانصد تومان که اجرت نمی‌شود ، خلاصه راه افتادیم و رفتیم ، دیدیم دم در یك غلام‌سیاه ایستاده . حالا حساب کنید آخر خیاطخانه غلام سیاه می خواهد چه بکند ؟!رفتیم داخل ، دیدیم سالن تشریفاتی است دو سه نفر کمر باریك چپ و راست میروند و بالاخره یکنفرپیدا شد باچه‌قیافه‌ای هم ه‌از جا بلند شدند که خانم‌آمد ماهم بخود بالیدیم که برای هنرو فن ارزش قائل هستند . خانم آمد بدفتر ، ماهم رفتیم ، بعد از سلام و علیك گفتم خانم مرا می شناسید؟ گفت نه ! شما کی هستید ؟ گفتم من نایب رئیس صنف خیاط هستم، گفت هر کس می خواهید باشید

گفتم : خانم ، مرجع‌صلاحیت داری از نظر صنفی هستم . گفت بسیار خوب چه می خواهید ؟ گفتم: خانم آمده‌ایم به پرسیم که آیاشما هزارو پانصد تومان اجرت دوخت مانتوی ، خانم آقای دکتر را می خواهید ؟ گفت : بله ، همین است که‌هست ! گفتم خانم من‌بشهرداری شکایت می کنم : لبخندی زد که فوق‌العاده ناراحت کننده بود . بر گشتیم به اتحادیه ، گفتیم‌آقایان در اتحادیه رابه بندید ،ماکه قدرت نداریم جلوی این مادام ها و غلام سیاه ها را بگیریم بی خود معطل هستیم . این‌ها می آیند باین‌کشور ارز مملکت را می برند . بیرون ، لباس عروس را تا ششهزار تومان اجرت می گیرند ، لباس مردانه را تا هزار تومان می گیرند ، چوب اینرا که میخورد.. مامیخوریم آنوقت اداره‌شهرداری‌دستپاچه میشود ، می افتد جلومی گوید خیاط‌ها اجحاف می کنند ،باید نرخ بگذاریم !

خود مختاری برزنها

موضوع دیگری که من از شهرداری گله دارم این است که در برزنها خود مختاری مطلق حکم فرماست ، ما می گوئیم آقا آخر پروانه میدهید با نظر صنف باید باشد ولی یکمرتبه ملاحظه می‌کنیم که ده پانزده پروانه خیاطی جدید داده‌اند و ما اصلا اطلاعی نداریم بعضی ازاین خیاطخانه های زنانه‌که باز شده کانون فساد است ، می گوئید نه ، بیائید به برم دانه دانه نشان بدهم . رویش تابلوی خیاطی است ولی شب قمار خانه ، رقص ، قاچاق‌خانه و خلاصه‌همه چیزهست! یکسا ل‌است شهرداری ما را بازی میدهد ، هرچه می گوئیم آقا آخر این آئین نامه چه شد ، انتخابات ما و اصناف را شروع کنید امروز و فردا می کنند . نتیجتا همه‌ناراحت همه ناراضی ، همه گرفتار هستند و خودشان هم نمیدانند چه می کنند

يك نكته کوچك

یك نکته کوچکی هم راجع به فرهنك می گویم ، ما می خواستیم ا زوزارت فرهنك استدعا کنیم که در مورد صدور اجازه تاسیس آموزشگاه های خیاطی یك کمی جانب احتیاط را رعایت کنند .

پارچه فروشها ...

موضوعی که برای پایان مطالبم میخواهم عرض کنم مشکلی است که اخیرا برای صنف خیاط پیش آمده و آن موضوع پارچه فروش هااست . یعنی شما وقتی راه‌میافتید میروید، لاله‌زار تا یك قواره پارچه بخرید چند پارچه فروش مثل‌عقاب شمارا می کشند می برند بمغازه ، پارچه ژاپنی و ایتالیائی بشما می دهند ، بعد می گویند آقا این‌لباس را کی دوخته ؟ آقا این که لباس نیست ؟ مطابق شخصیت شمانیست! شما آقا پول زیاد بدهید من‌تضمین می کنم واز پارچه شما لباسی‌درست می کنم که خودتان لذت ببرید . این نقص در خود ما هم هست ولی ما در نظر داریم این نقص از میان چهار هزار خیاط ریشه کن شود . شرحی نوشته‌ایم بشهرداری واداره خواربار که جلوی این کار ها را بگیرند . از اجرتی که این قبیل خیاط ها می گیرند هشتاد در صد آن حق پارچه فروش است ولباس را با هزار و یك عیب تحویل‌میدهند وسپس‌صاحب لباس‌می آیدباتحادیه ولباس را می اندازد جلوی ما که شما نمی توانید خیاطها را کنترل کنید ، اتحادیه را به بندید !چهار صد و شصت خیاط در لاله‌زار داریم روزانه چهار صد قواره پارچه باید به فروش برود ، تا بهر خیاط یك قواره برسد ولی نصف آنهم‌فروش نمی رود ، تمام این ها تقصیرخود ما است و بدون رعایت نکات لازم مرتبا جواز داده‌اند و کار باینجا رسیده که ملاحظه می کنید ما از شهرداری تقاضا داریم دستور دهند هر خیاطی که بر خلاف اصول‌صنفی اقدامی کرد جواز آنرا لغو کنند تااین موضوع بین خیاطها ریشه‌کن شود .

دانه فلفل سیاه وخال مهرویان سیاه
هردو جانسوزند اما این کجا وآن کجا

Duo.Therm

حرارت. زیبائی. کمی‌مصرف ودوام بخاریهای دوئوترم DUO-THERM بیسابقه است.
یك دوئوترم DUO-THERM براحتی چند اطاق راگرم‌میکند اخیرا شکل تقلید شده‌ای از بخاریهای معروف دوئو ترم DUO-THERM ببازار آمده که بدیهی است فاقد امتیازات‌بی نظیردوئوترم DUO-THERM میباشد.
لطفا هنگام خرید بخاری بمارك مخصوص دوئوترم
Duo.Therm
توجه فرمائید .
نماینده انحصاری در ایران ـ شرکت سهامي فیروز ـ خیابان سعدی تلفن ۳۷۴۹۵
مراکز فروش ـ فروشگاه شرکت سهامی فیروز ـ ساختمان ثابت‌پاسال تلفن ۳۷۴۹۶
فروشگاه تلویزیون ایران ـ خیابان تخت جمشید تلفن۴۷۸۴۵ـ ۴۷۵۶۵

تلویزیون رافنا ساخت آلمان باقساط ده ماهه قیمت ۲۳۷۰ تومان
۲۱ اینچ بالامپ تصویر ... درجه تمام اتوماتیك ساخته شده ازچوب گردو با در وقفل مخصوص
لوازم یدکی آن تا شش ماه مجانی است
نمایندگی انحصاری ـ شرکت سهامی پخش رادیو ... خیابان فردوسی ساختمان امینی ـ تلفن ۳۶۸۸۸
آ ـ ۲۲۰۰۸

برنامه سینماها

سینماهای درجه یك

سینما آسیا تلفن ۴۲۹۰۹
سفته ـ دوبله بفارسی با شرکت سیلواکوشینا ـ ویتوریو گاسمن‌شروع ۱۰ر۳۰ صبح ۲ر۳۰ ـ ۴ر۳۰ ـ ۶ر۳۰ ۸ر۳۰ بعد از ظهر

سینماامپایر تلفن ۴۹۰۸۱ـ۶۷۲۵۰
خواننده گاوباز ـ ویستاویژن ـ رنگی ـ دوبله بفارسی با شرکت ـ تومی استیل ـ جنت مونرو ـ شروع سالن ۱۰ر۳۰ صبح ۲ر۳۰ ـ ۴ر۳۰ ـ ۶ر۳۰ ـ ۸ر۳۰ بعد از ظهر شروع تراس ۷ر۳۰ ـ ۹ر۳۰

سینما ایران تلفن ۳۶۳۵۴
علی واکسی ـ فارسی با شرکت ارحام صدر ـ تهمینه . شروع۱۰ر۳۰ صبح ـ ۲ر۳۰ ـ ۴ر۳۰ ـ ۶ر۳۰ ـ ۸ر۳۰ بعد از ظهر

سینما پلازا (تلفن ۴۴۳۵۵)
اسپارتاکوس ـرنگی ـپان‌آویژن‌ـ دوبله بفارسی باشرکت کرك‌داگلاس شروع ۱۰ر۳۰ صبح ـ ۲ـ ۵ر۳۰ـ ۹

سینما تخت جمشید تلفن ۴۳۵۵۰
سرگیجه ـ سینما سکوپ رنگی ـ دوبله‌بفارسی باشرکت جمس‌استوارت شروع ۳ـ ۵ ـ ۷ ـ ۹ بعد از ظهر

سینماچارلی تلفن ۶۸۴۶۱
دختران دریا رنگی ـ دوبله بفارسی باشرکت رونالد شاینر شروع ۱۰ر۳۰ صبح ۳ ـ ۵ ـ ۷ ـ ۹ بعد از ظهر

سینما حافظ تلفن ۳۴۰۷۴
شنهای سوزان ـ ویستاویژن ـ رنگی ـ دوبله بفارسی با شرکت ـ دالیالاوی شروع ۱۰ر۳۰ صبح ـ ۲ر۳۰ ـ ۴ر۳۰ ـ ۶ر۳۰ ـ ۸ر۳۰ بعد از ظهر

درایوین سینما تهران پارس تلفن ۷۹۱۵۴۳
سفته ـ دوبله بفارسی با شرکت سیلوا کوشینا ـ ویتوریوگاسمن ـ شروع ۷ر۳۰ ـ ۹ر۳۰ بعد از ظهر

سینما دنیا تلفن ۳۳۸۱۲
فرمان حمله ـ رنگی ـ دوبله به فارسی : با شرکت وان هفلین شروع ۱۰ر۳۰ صبح ـ ۲ر۳۰ ـ ۴ر۳۰ ـ ۶ر۳۰ ـ ۸ر۳۰ بعد از ظهر

سینما دیانا تلفن ۴۲۰۱۰
ملکه در یا ها سینما سکوپ ـ رنگی‌دوبله بفارسی باشرکت‌جینامار‌یا کاناله ـ ماسیمو سراتو ـ شروع‌سالن ۱۰ر۳۰ صبح ـ ۲ر۳۰ ـ ۴ر۳۰ ـ ۶ر۳۰ ـ ۸ر۳۰ بعد از ظهر شروع تراس ۷ر۳۰ ـ ۹ر۳۰

سینما رادیوسیتی تلفن ۴۳۳۲۰
وسوسه ـ پانورامیك ـ دوبله به فارسی باشرکت آواگاردنر ـ ویتوریو دسیکا شروع ۱۱ صبح ۳ ـ ۵ ـ ۷ ـ ۹ بعد از ظهر

سینمارکس (تلفن ۳۴۱۶۹)
اسپارتاکوس ـرنگی ـپان‌آویژن‌ـ دوبله بفارسی باشرکت کرك‌داگلاس شروع ۱۰صبح ـ ۱ر۳۰ـ ۵ـ ۸ر۳۰

سینما رویال‌تلفن ۴۹۷۸۵
ملکه دریاها سینما سکوپ ـ رنگی دوبله‌بفارسی باشرکت جینامار‌یاکاناله ماسیمو سراتو شروع ۹ر۳۰ ـ ۱۱ر۳۰ صبح ۲ر۳۰ ـ ۴ر۳۰ ـ ۶ر۳۰ ـ ۸ر۳۰ بعد از ظهر

سینما سعدی تلفن ۳۶۴۶۸
اسپارتاکوس ـ پان آویژن ـ رنگی دوبله بفارسی با شرکت کرك داگلاس شروع ۱۰ر۳۰ صبح ـ ۴ر۳۰ ـ ۸

سینما سهیلا تلفن ۳۶۴۲۴
سفته ـ دوبله بفارسی با شرکت سیلواکوشینا ـ ویتوریو گاسمن ـ شروع سالن ۱۰ر۳۰ صبح ـ ۲ر۳۰ ۴ر۳۰ ـ ۶ر۳۰ ـ ۸ر۳۰ بعد از ظهر شروع تراس ۷ر۳۰ ـ ۹ر۳۰ بعد از ظهر .

سینا کریستال تلفن ۴۷۶۷۵
جوراب قرمز ها ـ ویستاویژن ـ رنگی دوبله بفارسی با شرکت جف‌چندلر شروع سالن ۱۰ر۳۰ صبح ۲ر۳۰ ـ ۴ر۳۰ ـ ۶ر۳۰ بعد از ظهر شروع تراس ۷ر۳۰ ـ ۹ر۳۰

سینما متروپل تلفن ۳۹۴۱۰
ملکه دریاها ـ سینما سکوپ‌رنگی دوبله بفارسی با شرکت جینامار‌یا کاناله ـ ماسیمو سراتو ـ شروع ۱۰ر۳۰ صبح ۲ر۳۰ ـ ۴ر۳۰ ـ ۶ر۳ ۸ر۳۰ بعد از ظهر

سینما مولن روژ تلفن ۷۲۹۲۹
جوراب قرمز ها ـ ویستاویژن ـ رنگی ـ دوبله بفارسی با شرکت ـ جف چندلر شروع ۱۱ صبح ـ ۳ ـ ۵ ـ ۷ ـ ۹ بعد از ظهر

سینما میامی تلفن ۷۴۳۲۹
علی واکسی ـ فارسی با شرکت ارحام صدر ـ تهمینه شروع ۱۰ر۳۰ صبح ۲ر۳۰ ـ ۴ر۳۰ ـ ۶ر۳۰ ـ ۸ر۳۰ بعد از ظهر

سینما نیاگارا تلفن ۶۵۳۰۷
اسپارتاکوس ـ پان آویژن رنگی ـ دوبله بفارسی با شرکت کرك دوگلاس شروع سالن ۱۰ صبح ۱ر۳۰ ـ ۴ و سه ربع ۸ وربع بعد از ظهر شروع تراس ۶ر۳۰ بعد از ظهر

سینما همای‌تلفن ۴۲۱۶۹
ملکه دریا ها ـ سینما سکوپ‌رنگی دوبله بفارسی با شرکت جینامار‌یا کاناله ـماسیمو سراتو شروع ۱۰ر۳۰ ۲ر۳۰ـ۴ر۳۰ ـ ۶ر۳۰ ـ ۸ر۳۰بعداز ظهر

سینما آریا
کلفت ها دوبله بفارسی شروع سالن ۱۰ر۳۰ صبح‌۲ر۳۰ ـ ۴ر۳۰ ـ ۶ر۳۰ بعد از ظهر تراس ۷ـ ۹ بعد از ظهر

سینما اسکار تلفن ۴۵۷۹۷
فرمان حمله ـ رنگی ـ دوبله به فارسی باشرکت وان هفلین شروع ۱۰ صبح ـ ۲ ـ ۴ ـ ۶ ـ ۸ بعد از ظهر

سینما برلیان تلفن ۴۳۵۳۵
جوراب قرمز ها ـ ویستاویژن رنگی ـ دوبله بفارسی با شرکت جف‌چندلر شروع ۱۰ ـ ۱۲ صبح ـ ۲ ـ ۴ ـ ۶ ـ ۸ بعد از ظهر

سینما المپیا تلفن ۶۵۷۹۸
طناب انتقام‌ـ دوبله بفارسی‌شروع سانسها ۱۰ر۳۰ صبح ۲ر۳۰ ـ۴ر۳۰ ۶ر۳۰ ـ ۸ر۳۰ بعد از ظهر

سینما پارك تلفن ۳۹۶۳۷
زیمبو ـ دوبله بفارسی با شرکت چیترا ـ آزاد شروع ۱۰ر۳۰ صبح‌ـ ۳ ـ ۵ ـ ۷ ـ ۹ بعد از ظهر

سینما تهران تلفن ۳۸۱۶۵
علی واکسی فارسی با شرکت ارحام صدر ـ تهمینه شروع ۱۰ر۳۰ صبح ـ ۲ر۳۰ ـ ۴ر۳۰ ـ ۶ر۳۰ ـ ۸ر۳۰ بعد از ظهر تابستانی ـ ۷ر۳۰ ـ ۹ر۳۰ بعد از ظهر .

سینما زهره تلفن ۳۰۴۸۰۸
جوراب قرمز ها ـ ویستاویژن ـ رنگی ـ دوبله بفارسی با شرکت جف‌چندلر ـ شروع سالن ۱۰ر۳۰ صبح ۲ر۳۰ ـ ۴ر۳۰ ـ ۶ر۳۰ بعداز ظهر شروع تراس ۸ر۳۰ بعد از ظهر

سینما سیلوانا تلفن ۳۳۷۷۷
غرور و قدرت ـ رنگی ـ دوبله بفارسی شروع ۱۰ر۳۰ صبح ـ ۲ر۳۰ ۴ر۳۰ ـ ۶ر۳۰ ـ ۸ر۳۰ بعد از ظهر

سینما کارون تلفن ۴۰۰۶۵
زیمبو ـ دوبله بفارسی با شرکت چیترا ـ آزاد شروع سالن ۲ر۳۰ ـ ۴ر۳۰ ـ ۶ر۳۰ بعد از ظهر تراس ۷ ـ ۹ بعد از ظهر

سینما مراد تلفن ۳۷۳۸۹
زیمبو ـ دوبله بفارسی با شرکت چیترا ـ آزاد شروع ۱۰ صبح ۲ـ ۴ ـ ۶ ـ ۸ بعد از ظهر

سینما البرز
فدائیان عشق ـ دوبله بفارسی با شرکت آلبرتوفارنر ـ ایرن‌کارتز . شروع ۱۰ ـ۱۲ صبح۲ـ۴ـبعد ازظهر. تابستانی ۶ـ۸ بعد ازظهر .

سینما فری تلفن ۲۷۸۹۳
در تلاش معاش ـ رنگی ـ دوبله بفارسی با شرکت تونی کرتیس ـ دبی‌رینولدزشروع ۳ ـ ۵ ـ ۷ ـ ۹ بعد از ظهر

سینماهای درجه دو

سینما فردوسی (تلفن ۳۵۷۸۴)
گرك جنگل ـ رنگی‌ـدوبله‌بفارسی باشرکت سابو شروع ۱۰ر۳۰ صبح‌ـ ۲ر۳۰ـ ۴ر۳۰ـ۶ر۳۰ـ ۸ر۳۰ بعدازظهر.

سینما رویا تلفن ۲۰۲۲۹۹
فریدون بینوا ـ دوبله بفارسی در ایتالیا با شرکت جینیولاوینیو شروع: ۱۱ر۳۰صبح‌ـ۱ر۳۰ـ ۳ر۳۰ ـ ۵ر۳۰ ـ و ۸ بعد از ظهر

سینما مشعل (تلفن ۳۳۸۳۶)
وداع ـ سینماسکوپ ـ رنگی ـ دوبله بفارسی با شرکت گاری‌کوپرـ سوزان هیوارد شروع ۱۰ر۳۰ صبح ـ ۲ر۳۰ـ ۴ر۳۰ـ۶ر۳۰ـ۸ر۳۰بعدازظهر.

سینما پردیس
وقتیکه لك لك ها پرواز میکنند ـ دوبله بفارسی شروع ۱۰ر۳۰ صبح ۲ر۳۰ ـ ۴ر۳۰ ـ ۶ر۳۰ ـ ۸ر۳۰ب

تآترها

تاتر پارس (تلفن ۳۸۸۱۱)
مسافرت بکره‌مریخ (بانضمام کنسرت بانو آفت) شروع ۸ر۳۰بعد از ظهر

جامعه باربد تلفن ۳۲۲۶۵
تله ـ با شرکت جعفری ـ ... شروع ۸ر۳۰ بعد از ظهر

آخرین تغییرات برنامه سینما ها را در صفحه ماقبل آخر ملاحظه فرمائید

چند خبر از شهر بابك

♥ اخیرا بامساعی آقایان فلاطونی بخشدار وسرپرست شهرداری شهر بابك وابوالفتح محمود نژاد، رئیس انجمن شهر ،برق منطقه‌ای از شهر که شامل محلهای قطب آباد، حسن آباد، وقسمتی ازمحلهٔ خالوها ومحلهٔ سفلی میباشد وقبلا سیمکشی نشده بود، تامین گردید .

اهالی ازاین اقدام اظهارخشنودی میکنند .

♥ چندروز قبل مدیر کل کشاورزی استان کرمان بشهر بابك وارد شد وپس ازیك توقف ۲۴ ساعته به کرمان بازگشت .

♥ آقای جواد بی‌زبان ازاهالی اردکان که مدتی درشهربابك‌بشغل قنادی اشتغال داشت چند روزقبل‌به عارضه سکته درگذشت .

ازاین مرد هفت نفر عائله‌بجامانده است وفوت وی موجب تاثر اهالی شهر گردید .

♥ طبق دستور استانداری کرمان وبامساعی آقای‌فلاطونی بخشدارشهر بابك ،ردمدت کوتاهی۳۵ شورای محلی در نقاط مختلف این بخش تاسیس گردید .

♥ بااینکه شهر بابك روز بروز وسعت پیدا میکند ودارای جمعیت زیادی نیز میباشد معذلك اخیرا گروهان ژاندارمری این شهر را بدستهٔ ژاندارمری ودستهٔ ژاندارمری رانیز بپاسگاه تبدیل کرده‌اند .

اهالی شهر بابك انتظار دارند در این باره تجدید نظر بعمل آید و ترتیبی داده شود که ژاندارمری‌به صورت گذشته اداره شود .

♥ شهر بابك فاقد دبیرستان دخترانه است وهمه روزه اولیای دانش آموزان بدفتر نمایندگی اطلاعات مراجعه وتقاضا می کنند مسئولین وزارت فرهنگ‌جهت‌تاسیس یك دبیرستان دخترانه در این شهر اقدام نمایند .

زنی بعداز ۲۲ سال مرد شد ! ؟

درحالیکه آثار آلت تناسلی‌مرد در «سرور »مشهود است
پزشکان بروجرد معتقدند این‌زن مرد نخواهد شد

خبرنگار مادر بروجرد گزارش داد: پریروز زن‌جوان بیست‌و دوسالهٔ بنام سرور یکی ازاهالی بروجرد که سه‌بار شوهر کرده است طی یك عمل جراحی در بیمارستان بروجرد تغییر جنسیت داد .

آقای دکتر تاج پزشك جراح بیمارستان دراین باره اظهار داشت چند روزقبل سرور به بیمارستان مراجعه کرد وازوضع جنسی خود اظهار ناراحتی نمود وافزود که تا کنون سه بارشوهر کرده‌ام ولی‌چون بچه‌دار نمیشوم هرسه بار شوهرانم مرا طلاق داده‌اند .

چون سروراز وضع خود فوق‌العاده ناراحت بودپس ازمعایناتی او را تحت عمل قراردادم ودر نتیجهٔ این عمل آثار آلت تناسلی مرد در وی ظاهرشد وحالا میتوان‌گفت که‌او تغییر جنسیت داده است .

خبرنگار مادر گزارش خوداضافه کرد بطوریکه آقایان داودی ودکتر نبوی روسای بهداری وبیمارستان بروجرد اظها رمیدارند هیچیك از آلت های تناسلی زن ومرد درسرور تکمیل نیست واو ازلحاظ جنسی ، خنثی میباشد واز طرفی پستان‌های سرور بسیار بزرك‌است وبااین کیفیت وی هرگز مرد نخواهد شد .

باوضع فعلی چنانچه سرور بخواهد تغییر جنسیت دهد سال ها وقت لازم است وتازه دراین کارنیز فقط چند درصد امید موفقیت دارد.

تشکیل سمینار کشاورزی در همدان

خبرنگارما درهمدان مینویسد: چند روز قبل‌طی مراسمی سمینار کشاورزی همدان بوسیلهٔ آقای صوفی‌نیا فرماندار کل همدان افتتاح شددراین مراسم رئیس کل‌اقتصاد وزارت کشاورزی ،روسای کشاورزی استانها،نماینده موسسه استانداردها وتعلیمات اساسی، ماموریـن شرکت های تعاونی وعده‌ای ازباغداران و کشاورزان همدان شرکت داشتند. طی جلسات سمینار راجع بوسائل ومشکلاتی که تولیدکنندگان محصولات کشاورزی برای عرضه وفروش فرآورده های خود باآنها مواجه میباشندمذاکراتی بعمل آمدوتصمیمات سودمندی گرفته شد .

بخش حوادث !

اخیرا طی اعلامیه‌ای که از طرف بهداری سقز انتشار یافت باطلاع اهالی رسید که در بیمارستان‌محمد رضا شاه پهلوی‌یك‌بخش مخصوص حوادث دائر شده که درتمام اوقات شبانه‌روز برای معالجه مجروحین‌و مصدومین و مسمومین آماده‌است این اقدام سودمند باعث خشنودی اهالی شده است .

جوانی در نزدیکی‌اصطهبانات
دوست‌خود رابگلوله‌بست
قاتل که قصد فرار داشت‌بدام افتاد

گزارش خبرنگار مادر اصطهبانات حاکیست‌چند روز قبل جوانی بنام حسین خیاطزاده یکی از اهالی اصطهبانات ببهانه شکار کبك تفنك شکاری یکی‌از همسایگان راگرفت ولی بجای شکار کبك ، بسراغ دوستش فرج رفت.

هنگامیکه حسین به‌باغ فرج‌رسید، اوسرگرم خوردن صبحانه بودوپس از صرف صبحانه فرج مقداری انجیر بارالاغ کرد وباتفاق حسین واردشهرشد لیکن هنوز چند قدمی پیش نرفته‌بودند که‌حسین از پشت‌سر دوست خودفرج رابگلوله بست واورا نقش برزمین‌ساخت‌حسین بگمان اینکه فرج‌جابجا مرده است بیدرنك خودرا بشهر رسانید و تفنك رابهمسایه‌اش پس‌داد ولی‌عده‌ای از اهالی وکشاورزان که‌صدای شلیك گلوله‌را شنیده بودند بمحل واقعه‌آمدند وفرج‌را که نیمه‌جانی داشت به بیمارستان منتقل کردند فرج در بیمارستان جریان را برای بازپرس دادگاه تعریف کرد وپس ازساعتی جانسپرد.

قاتل دستگیرشد وپس ازتشکیل پرونـــدهٔ مقدماتی زندانی گردید .

صحنه‌ای که سرعت‌ببار آورد . . . .

خبرنگارما درورشت‌مینویسد چندروزقبل اتومبیل‌سواری شماره ۷۰۹ هنگام عبور درمیدان‌شهرداری رشت باکامیون شماره ۶۳۲۷ تصادف کردودر این‌واقعه باتومبیل سواری آسیب رسید علت تصادف، سرعت زیاده ازحد کامیون بوده‌است .

در عکس بالا هردو اتومبیل در محل تصادف دیده میشوند .

با صرف یکصد هزار ریال هزینه
جاده قریه‌ای ترمیم شد

خبرنگار ما در بندر عباس مینویسد ، در ۲۷ فرسنگی بندر عباس دهکده خوش آب و هوائی وجود دارد که اغلب اهالی بندر عباس‌چهارماه تابستان را در آنجا میگذرانند .راه این دهکده از بین کوههای عظیم میگذرد وچون این جاده‌فوق‌العاده ناهموار بود باینجهت آقای سراج مقتصد کیوان یکی از مالکین نیکوکار این‌منطقه با صرف‌هزینه‌ای در حدود یکصد هزار ریال بایجاد و ترمیم جاده مزبور همت گماشت . اهالی بندر عباس ازاین اقدام خیرخواهانه آقای مقتصد کیوان فوق‌العاده خشنودند.

۶۳ کیلو تریاك کشف شد

خبرنگار ما در تبریز اطلاع داد پریروز مامورین ژاندارمری تبریزدر بین‌راه مرند ـ تبریز از سه نفر ، قاچاقچی باسامی علی ، حسن و بیژن در حدود ۶۳کیلو تریاك کشف کردند تریاك های مکشوفه ضبط شد وقاچاقچیان پس‌از تشکیل پرونده بدادسرای‌تبریز اعزام گردیدند .

چاه نفت خلف آبادبسنك بر خورد کرد
کارحفاری این چاه تقریبامتوقف شده است

بطوریکه خوانندگان عزیز استحضار دارند ، اخیرا درمنطقهٔ خلف‌آباد که‌بین بندر معشور وآغاـ جاری قرار دارد فعالیت هائی برای‌کشف‌منابع نفت شروع شده وبرای حفر اولین چـاه زمایشی اقدام گردیده است .

خبرنگار مادر بندر معشورطی گزارش‌دیگری دراین باره اطلاع میدهد کارحفاری چاه آزمایشی شماره یك خلف‌آباد در عمق ۴۹۶۱ فوت بعلت برخورد بیك طبقه سنك تقریبا متوقف شده‌است زیرا در حال حاضر مته حفاری بکندی سینه سنگهای سخت را می شکافد وپیش میرود عملیات حفاری این چاه ازیکماه پیش آغاز گردیده است .

ساختمان کشتار گاه جهرم شروع‌شد

خبرنگار ما در جهرم گزارش می دهد چند روز قبل طی مراسمی اولین کلنك ساختمان کشتارگاه جهرم بوسیله آقای فرماندار نزمین زده شد در این مراسم روسای ادارات دولتی و معتمدین و معاریف شهر حضور داشتند وآقای شهردار گزارش مربوطه را باستحضاررسانید در عکس بالا آقای‌فرماندارهنگام زدن اولین کلنك ساختمان کشتارگاه دیده می شود .

دادگستری خمین ابقاء میشود

طبق گزارش خبرنگار مادر خمین باموافقت مسئولین امور مبنی‌بر ابقاء دادگستری اهالی خمین ازتحصن دوازده روزه خود دست کشیدند واینك منتظر تشکیل مجدد دادگستری و بازگشت قضات آن هستند. چنانچه قبلا اطلاع داده‌شد اخیرا دادگستری خمین منحل‌گردیدواهالی بعنوان‌اعتراض باین اقدام دست باعتصاب زدند وطی‌تلگرافاتی که بعنوان وزارت دربارشاهنشاهی، نخست‌وزیری وسایر مقامات مخابره نمودند تقاضا کردند دادگستری خمین ابقاء گردد .

اولین جلسه بلند گوی راهنما

چند روز قبل اولین جلسهٔ جمعیت شیرو خورشید سرخ تفرش‌باحضور آقایان دهقانی فرماندار، سید محمد میرهادی نماینده‌سابق مجلس‌شورای ملی، روسای ادارات ومعتمدین شهر تشکیل گردید. دراین جلسه آقای دهقانی بیاناتی‌پیرامون خدمات‌جمعیت شیرو خورشید سرخ‌واهمیت تاسیس آن ایراد کرد.

در خاتمه هریك ازاعضاء مبلغ ۵۰۰ ریال بابت‌حق عضویت پرداخت نمودند .

براثر مساعی آقایان سرهنك واثقی رئیس شهربانی وستوان صفی زاده رئیس راهنمائی قصر شیریـن وضع عبور ومرور وسائط نقلیه در این شهر بطور محسوسی بهبودیافته است بهمین جهت چند روز قبل در میدان شهرداری بلندگوئی نصب‌شد که بوسیلهٔ آن عابرین و رانندگان راهنمائی میشوند .

این امر موجب شده است که‌میزان تصادفات وسائط نقلیه درقصرشیرین بطور محسوسی تقلیل یابد .

پل صومعه سرا منهدم شد

خبرنگار ما درصومعه‌سرا مینویسد: چند روزقبل قسمت دیگری‌از پل «کازروبار» صومعه سرا ازبین رفت ورفت‌و آمدوسائط نقلیه‌از روی این پل‌که روزانه بیش‌از دویست کامیون‌واتوبوس وسواری بود قطع شد مدتهااست که‌اهالی صومعه‌سرا جهت ترمیم‌پل مزبور نامه‌ها وتلگرافاتی برای مسئولین امور فرستاده‌اند ولی براثر بی‌اعتنائی پل مزبور کم‌کم ازبین رفت تااینکه چندروز قبل‌منهدم‌شد وزندگی مردم این منطقه‌را فلج کرد .

عموم اهالی صومعه سراو طوالش انتظار دارند برای ترمیم یاتجدید اختمان پل مزبور اقدام‌شود .

زدوخوردوچاقو کشی

خبرنگار مادر کرمانشاه گزارش میدهد چندروز قبل بین دونفر از اهالی کرمانشاه باسامی مرتضی ده بالائی وعلی مسلمی معروف به علی مشهدی حسین نزاعی رویداد که‌در نتیجه مرتضی باپنج ضربه چاقو ، علی رابشدت مجروح کرد .

آقای سروان قاسمی رئیـــس کلانتری‌شش ضارب رادستگیرنمود ومجروح رابه‌بیمارستان منتقل کرد گفته میشود علت‌نزاع براثر اختلافات جزئی بوده است .

نمایندگان اطلاعات درخدمت مردم
مردم شهرستانها بوسیله نمایندگان اطلاعات خواسته‌های خودرا شرح میدهند

آستانه‌اشرفیهـ اخیرا عده ای از اهالی آستانه اشرفیه بدفترنمایندگی اطلاعات مراجعه کردند و ضمن اظهار خشنودی از دائر شدن ستون نمایندگان اطلاعات در خدمت مردم گفتند : در آستانهٔ اشرفیه دبیرستان ملی وجود ندارد و مسئولین تنها دبیرستان دولتی این بخش باستناد بخشنامه وزارت فرهنگ از ثبت نام دانش آموزانی که سن آنها از ده سال ببالا است خودداری می کنند تقاضای ما از مسئولین اموراینست که در این مورد دستورات‌مقتضی صادر شود تا همه دانش‌آموزان بتوانند در دبیرستان دولتی آستانهٔ اشرفیه تحصیل نمایند .

زنجانـ چند روز قبل جمعی از اهالی و معتمدین زنجان در دفترنمایندگی اطلاعات حضور یافتند و چنین اظهار داشتند : در قطار های مسافر بری تهران ـ تبریز وبالعکس که چهارساعت بعد از نیمه شب از زنجان عبور می کنند جائی‌برای مسافرین این‌شهرستان منظور نشده و این امر باعث ناراحتی شدید مسافرین گردیده است شایسته است ازطرف مسئولین امور ترتیبی داده‌شود که مسافرین زنجان نیز بتوانند باراحتی‌بوسیله قطار مسافـــرت نمایند و لااقل برای آنها کوپه جداگانه ای منظور گردد .

جهرمـ **جمعی‌از معلمین جهرم بدفتر نمایندگی اطلاعات آمدند و اظهار داشتند : در بخشهای تابعهٔ جهرم گرمابه های مناسب وجود ندارد و هنوزهم سرو کار مردم با حمامهای خزینه ای است در بعضی از قراء و قصبات نیز اصلاحمام نیست وبهمین جهت بهداشت‌عمومی در معرض خطر بیماریهای گوناگون قرار گرفته است .**

تقاضای ما از مسئولین امور اینست که در بخشهای تابعه جهرم گرمابه های مجهز بدوش ایجاد گردد تا آموزگاران وسایر کارمندان این‌منطقه مجبورنباشند برای استحمام بشهرستان جهرم مسافرت نمایند .

کنفرانس مشکل گشا
مشکلات فرهنگی کردستان‌سر یك میز مطرح شد

خبرنگار ما در سقز مینویسد : اولین کنفرانس روسای ادارات فرهنك استان کردستان با شرکت روسای فرهنك شهرستان بیجار ، بانه، مریوان وقروه در شهرستان سقز تشکیل گردید اولین جلسهٔ این کنفرانس بوسیله آقای سمیعی مدیر کل فرهنك کردستان افتتاح شده است اظهار خشنودی کرد وبه حضار خیر مقدم گفت .

گوشه‌ای از اولین جلسه کنفرانس فرهنگی

دراین کنفرانس درباره امور و احتیاجات فرهنگی استان کردستان مذاکرات مفصل‌بعمل‌آمدوتصمیمات سودمندی گرفته شد.

درآخرین جلسهٔ کنفرانس آقای سمیعی رئیس اداره فرهنك استان کردستان ازمساعی آقای محسنی ، رئیس اداره فرهنك سقز وهمکاران ایشان که‌دربرگزاری این کنفرانس متحمل زحماتی شده‌اند اظهار قدر دانی کردوگفت: امیدوارم‌تصمیمات مفید این کنفرانس هرچه زودتر به مرحلهٔ عمل‌درآید .

دادگستری خمین ابقاء میشود

طبق گزارش خبرنگار مادر خمین باموافقت مسئولین امور مبنی‌بر ابقاء دادگستری اهالی خمین ازتحصن دوازده روزه خود دست کشیدند واینك منتظر تشکیل مجدد دادگستری و بازگشت قضات آن هستند. چنانچه قبلا اطلاع داده‌شد اخیرا دادگستری خمین منحل‌گردیدواهالی بعنوان‌اعتراض باین اقدام دست باعتصاب زدند وطی‌تلگرافاتی که بعنوان وزارت دربارشاهنشاهی، نخست‌وزیری وسایر مقامات مخابره نمودند تقاضا کردند دادگستری خمین ابقاء گردد .

اولین جلسه بلند گوی راهنما

چند روز قبل اولین جلسهٔ جمعیت شیرو خورشید سرخ تفرش‌باحضور آقایان دهقانی فرماندار، سید محمد میرهادی نماینده‌سابق مجلس‌شورای ملی، روسای ادارات ومعتمدین شهر تشکیل گردید. دراین جلسه آقای دهقانی بیاناتی‌پیرامون خدمات‌جمعیت شیرو خورشید سرخ‌واهمیت تاسیس آن ایراد کرد.

در خاتمه هریك ازاعضاء مبلغ ۵۰۰ ریال بابت‌حق عضویت پرداخت نمودند .

براثر مساعی آقایان سرهنك واثقی رئیس شهربانی وستوان صفی زاده رئیس راهنمائی قصر شیریـن وضع عبور ومرور وسائط نقلیه در این شهر بطور محسوسی بهبودیافته است بهمین جهت چند روز قبل در میدان شهرداری بلندگوئی نصب‌شد که بوسیلهٔ آن عابرین و رانندگان راهنمائی میشوند .

این امر موجب شده است که‌میزان تصادفات وسائط نقلیه درقصرشیرین بطور محسوسی تقلیل یابد .

پل صومعه سرا منهدم شد

خبرنگار ما درصومعه‌سرا مینویسد: چند روزقبل قسمت دیگری‌از پل «کازروبار» صومعه سرا ازبین رفت ورفت‌و آمدوسائط نقلیه‌از روی این پل‌که روزانه بیش‌از دویست کامیون‌واتوبوس وسواری بود قطع شد مدتهااست که‌اهالی صومعه‌سرا جهت ترمیم‌پل مزبور نامه‌ها وتلگرافاتی برای مسئولین امور فرستاده‌اند ولی براثر بی‌اعتنائی پل مزبور کم‌کم ازبین رفت تااینکه چندروز قبل‌منهدم‌شد وزندگی مردم این منطقه‌را فلج کرد .

عموم اهالی صومعه سراو طوالش انتظار دارند برای ترمیم یاتجدید اختمان پل مزبور اقدام‌شود .

زدوخوردوچاقو کشی

خبرنگار مادر کرمانشاه گزارش میدهد چندروز قبل بین دونفر از اهالی کرمانشاه باسامی مرتضی ده بالائی وعلی مسلمی معروف به علی مشهدی حسین نزاعی رویداد که‌در نتیجه مرتضی باپنج ضربه چاقو ، علی رابشدت مجروح کرد .

آقای سروان قاسمی رئیـــس کلانتری‌شش ضارب رادستگیرنمود ومجروح رابه‌بیمارستان منتقل کرد گفته میشود علت‌نزاع براثر اختلافات جزئی بوده است .

دو نفر دریك‌محل
ازدرخت گردو سقوط کردند و جان سپردند

خبرنگار مادر یزد گزارش میدهد ، چندروز قبل زنی بنام سکینه یکی از اهالی «بنارك‌سادات» یزد هنگامیکه جهت چیدن برگ گردو برای گوسفندان بالای‌درخت‌گردو رفته بود بعلت شکستن یکی از شاخه ها از درخت سقوط کرد و جان سپرد . ضمنا یکی از اهالی‌همان محل نیز بنام سیدجواد از درخت‌گردوسقوط‌نمودو براثرشدت‌جراحات وارده فوت نمود جنازهٔ هردونفر پس‌از انجام‌تشریفات قانونی مدفون شد .

۴ نفر مجروح شدند

خبرنگار مادر خوانسار می‌نویسد: چند روز قبل کامیون شماره ۴۳۵۴ برانندگی اکبر محلی هنگامی که از هشت کیلو متری خوانسار عبور میکرد ناگهان سر پیچ پل سالسون واژگون شد وچهار نفر سرنشینان آن بسختی مجروح گردیدند .

مجروحین بوسیلهٔ مامورین ژاندارمری خوانسار به بیمارستان پهلوی منتقل گردیدند ورانندهٔ تحت تعقیب قرار گرفت .

در داخل‌اتومبیل سواری
۶کیلو و نیم تریاك کشف شد

خبرنگار مادر رودسر گزارش میدهد: چندروز قبل‌بدایره مبارزه باموادمخدره هنك ژاندارمری گیلان اطلاع داده‌شد اتومبیل سواری شماره ۲۵۹۱۸ که‌از جاده کناره عازم رودسر میباشدحامل مقداری‌تریاك است. بلافاصله‌آقای استواریکم آهنین رئیس دایره مبارزه باموادمخدره باتفاق‌عده‌ای ژاندارم عازم جاده کناره شدند ودر نزدیکی‌چابکسر اتومبیل مزبور رامتوقف نمودند وضمن بازرسی ۶ کیلو و۵۱۸ گرم تریاك کشف کردند .

راننده اتومبیل درداگاه رودسر اظهار داشت صاحب تریاك‌مسافری بنام مقدم‌بود که‌بمحض اطلاع ازجریان متواری شد .

هفته مبارزه باسیوادی درشهرستانها

بندرگزـ بمناسبت هفته جهاد علیه بیسوادی کاروانی از فرهنگیان در خیابانهای شهر براه افتاد واهالی بوسیله بلندگو برای شرکت در این جهاد مقدس دعوت شدند .

مهابادـ از طرف اداره فرهنك مهاباد برای مبارزه‌با بی‌سوادی برنامه های وسیعی طرح و اجرا شده است و فرهنگیان این شهرستان آمادگی‌خود را برای شرکت در جهاد علیه بی سوادی اعلام داشته اند

بم ـ درشهرستان بم برای مبارزه با بیسوادی اقدامات موثری‌بعمل آمده وبرنامه های ادارهٔ فرهنك مورد استقبال اهالی قرار گرفته است .

سراب ـ هفته جهاد علیه بیسوادی درشهرستان سراب بااستقبال شدید اهالی برگزار شد وروحانیون و فرهنگدوستان این شهر آمادگی خودرا برای همکاری اداره فرهنك اعلام داشتند.

کشف تریاك

نیمه‌شب چند شب قبل مامورین ژاندارمری نطنزاز قهوه‌خانه‌شخصی بنام علی رمضانی مقدار ۴۶۴ گرم تریاك کشف کردند گفته میشود تریاك مزبور متعلق بمسافرینی‌است که ازاصفهان به‌نطنز آمده‌اند.

فعلا مامورین بیکنفر ظنین شده واورا دستگیر کرده‌اند .

تودیع با رئیس سابق شهربانی شیراز

خبرنگار ما در شیراز می نویسد چند روز قبل بمناسبت بازنشسته شدن آقای سرهنك حکیمی رئیس شهربانی شیراز مراسمی در شهربانی این شهرستان برگزار شد در این مراسم که فرماندهان سپاه لشگر ، روسای ادارات دولتی و معتمدین و معاریف‌شهر حضور داشتند از خدمات گذشته‌آقای سرهنك حکیمی اظهار قدردانی بعمل آمد در عکس بالا گوشه ای از این‌مراسم دیده می شود .

دعوای نیمه شب !

خبرنگار مادر همدان گزارش میدهد چند شب‌قبل بمناسبت‌عروسی محمود یکی از اهالی قاسم‌آبـاد همدان مجلس جشنی در خانه وی برپا بود وعده‌ای ازجوانان ده بپای‌ـ کوبی ورقصیدن مشغول بودند ولی مقارن نیمه‌شب ناگهان بین عده‌ای ازآنها برسر آوازخواندن مشاجرهٔ شدیدی رویداد واین مشاجره منجر بزدو خورد گردید وطرفین باچاقو بیکدیگر حمله کردند درنتیجهٔ این نزاع پنج نفرباسامی مختار، علی اکبر، محمد،حمداله وارجعلی‌مجروح شدند وبه بیمارستان اعزام گردیدند جریان تحت تعقیب قرار گرفت .

انتخاب هیئت مدیره

خبرنگار ما در نطنز گزارش‌می دهد چند روز قبل‌طبق دعوت آقای محمدی فرماندار نطنز کلیهٔ اعضای کانون شکار درمحل فرمانداری حضور یافتند وبرای انتخاب هیئت مدیره اخذرای بعمل آمد و در نتیجه آقایان دکتر سعیدی، مرتضوی قصاعی، هاتفی، قلعه‌ای، اقصحی ، سمنانی، محققی، عبقری، باقر هاتفی میرزاده، واقفی وگیوه‌چیان به سمت هیئت مدیره کانون شکار انتخاب شدند .

دانش آموزی که میخواست زلفش کوتاه نشود
مدیر دبستان را مضروب کرد

خبرنگار ما درساوه گزارش میدهد: پریروزمدیر یکی ازدبستان های‌ساوه که پشت‌میز کارخود مشغول کاربود بوسیلهٔ دانش‌آموزی بنام فرهاد مضروب شد.

گفته میشود مدیر دبستان به فرهاد دستورداده که مو های سرش‌را کوتاه کند ولی اوازاین دستور سرپیچی کرده ومدیر دبستان را مضروب نموده است این پیش آمد ناگوار باعث ناراحتی شدیـد فرهنگیان ساوه شده واز مسئولین امور تقاضادارند که باین جریان رسیدگی شود .

نیازمندیها و آگهی‌های کوچک

استخدام میشود

استخدام دکتر داروساز
بنگاه خیریه دارو پخش برای استخدام در کارخانه داروسازی خود واقع دروردآورد (کیلو متر ۲۲ کرج) احتیاج به پنجنفر دکتر داروساز که واجد شرایط زیر باشند دارد.
۱ـ درجه دکتری درداروسازی
۲ـ تسلط در خواندن ـ نوشتن ـ تکلم زبان انگلیسی
۳ـ برك معافیت یا خاتمه خدمت از نظام وظیفه
۴ـ سن کمتر از ۳۰ سال
منتخبین برای مدت کوتاهی برای کار آموزی بانگلستان فرستاده خواهند شد.
حائزین شرایط از تاریخ نشر آگهی الی بیستم مهر ماه سال جاری با در دست داشتن دو برك رونوشت شناسنامه وچهار قطعه عکس و تقاضای کتبی روزانه بین ساعت ۴ تا ۶ بعد از ظهر به بنگاه خیریه داروپخش خیابان قوام السلطنه به آقای وحدتی مراجعه نمایند تا در بارهٔ انتخاب آنان اقدام شود.
۶ـ۱   ۱ـ۲۱۵۵۰

سازمان ثلاث بچند نفرجوان
جهت فروشندگی سیار نیازمند است تلفن ۵۸۰۱۳۵
۵ـ۱   آـ۱۶۲۸۲

آگهی انتخاب دبیر
دانشکده دارو سازی یك ن دبیر لیسانسیه زمین شناسی برای آزمایشگاه آبشناسی از طریق مسابقه انتخاب مینماید.
داوطلبین واجد شرایط میتوانند بمدت یك ماه از تاریخ نشر آگهی با ارائه مدارك بدفتر دانشکده مراجعه و ثبت نام نمایند. استخدام آنان که به پذیرفته شوند موکول بتامین اعتبار خواهد بود.
رئیس دانشکده دارو سازی
دکتر مهدی نامدار
۲ـ۱   آـ۲۱۸۷۶

کسری فیلم هنرپیشه میپذیرد
اول منوچهری
۴ـ۱   آـ۱۶۳۸۱

یك بانو یا دوشیزه
ماشین نویس انگلیسی که بزبان انگلیسی آشنائی کامل داشته باشد برای تمام روز نیازمندیم تلفن ۶۳۰۸۱
آـ۲۲۱۲۸

چند بانو ویا دوشیزه استخدام میشود
برای کارهای خیاطی و ملیله دوزی بچند نفر بانو یا دوشیزه نیازمند است داوطلبان همه روزه از ساعت ۴ بعداز ظهر تا هفت به خیابان ژاله کوچه مدرسه آمریکائیها کوچه هما کاشی ۱۷ آموزشگاه خیاطی فروغ مراجعه نمایند.

استخدام میشود
دو نفر نویسده خوش خط که حداقل دارای تصدیق سیکل اول دبیرستان باشند و یکنفر دوشیزه یا بانو ماشین‌نویس که سابقه کارداشته باشد استخدام میشود.
هر روز از ساعت ۹ الی ۱۱ صبح بخیابان شاهرضا اول خیابان فرصت (جنب میدان فردوسی) بدفتر خانه اسناد رسمی درجه اول شماره ۹۶ مراجعه نمایند. «خواهشمند است در غیراین ساعات مراجعه نفرمائید».

سرپرست
بانوی جوان مجرد برای زایشگاه خصوصی تمام وقت استخدام میشود. تلفن ۴۲۰۸۶

جویای کار

دفتر داری دوبل وحسابداری عالی
با دهسال سابقه تجارت وآشنائی جزئی بزبانهای انگلیسی و فرانسه درضمن دارای گواهینامه رانندگی پایه دو همگانی جویای کار است بصندوق پستی ۱۲۶۲ مراجعه فرمائید
۳ـ۱   آـ۱۶۲۲۵

حسابدار یزدی با چندین سال
سابقه جویای کار است براهنمای ۳۴۰ اطلاعات مراجعه فرمائید.
۲ـ۱   آـ۱۶۰۷۹

مترجم انگلیسی و فرانسه
نماینده تجارتی و سرپرست امور باتجربه ۲۰ ساله برای کار در تهران شهرستانها یا خارج از ایران تلفن ۳۰۳۹۵۲
۶ـ۱   آـ۱۵۳۳۷

صاحب امتیاز و مدیر مسئول: عباس مسعودی
جای: اداره خیابان خیام چاپخانه اطلاعات

فروش اتومبیل

فروشگاه و بورس اتومبیل ۴۰
از ۱۰۰ دستگاه انواع اتومبیلهای امریکائی و اروپائی همیشه ۱۰ دستگاه موجود است تلفن ۴۹۶۳۳
آـ۱۸۰۲۰

مرسدس بنز (اس ـ ۲۲۰)
مدل ۱۹۵۸ سان روف بارادیو اتوماتیك بیکرمکزیکو نمره خارجی بسیار عالی بدون حقوق گمرکی فوری بفروش میرسد.
تلفن ۸۵۱۲۶۳ و ۲۱۰۱۵
۳ـ۱   ۱ـ۱۶۲۷۵

آژانس اتومبیل ماشینهای
زیر را باشرایط آسان بفروش میرساند:
۵ دستگاه بنز از مدل ۵۴ تا ۶۰ـ
۴ دستگاه دکاو از ۵۵ تا ۶۰ ـ
۹ دستگاه اوپل رکورد کاپیتان از مدل ۵۵ تا ۶۱ تلفن ۶۱۴۴۰
۲۶ـ۱   آـ۱۷۵۵۶

یکدستگاه دوج وانت مدل ۵۹
یك تن خیلی سالم و مرتب نقدو اقساط بفروش میرسد تلفن ۳۱۶۷۸
۲ـ۱   آـ۲۶

اتومبیلهای کمپرسی
چندین دستگاه اتومبیل کمپرسی شورلت دوج از مدل ۵۴ تا ۵۹ نقدو اقساط بفروش میرسد تلفن ۳۱۶۷۸
۲ـ۱   آـ۲۵

قابل توجه شرکت های هواپیمائی
بازرگانان و کودکستانها یکدستگاه فورد آلمانی استیشن واگن ۶۰ بسیار تمیز بدون واسطه بفروش میرسد تلفن ۲۱۳۹۱

بازرگانی بهارستان رشیدی
بورس کلیه معاملات اتومبیل و انواع واقسام مدلهای فولکس‌واگن تلفن ۳۰۲۵۰۷ خیابان بهارستان جنب بیمارستان طرفه‌مقابل پارك امین‌الدوله
۲۶ـ۱   آـ۳۵

بورس اتومبیل گلشن
مرکز خرید و فروش اتومبیل مقابل دانشگاه جنك تلفن ۶۸۵۱۴
۳۰ـ۱   آـ۲۴

خرید اتومبیل

ازهرنوع و هرمدل که باشدمشتری داریم فروشگاه اتومبیل ۴۰ ـ جمشید آباد شمالی کاشی ۴۰ تلفن ۴۹۶۳۳

خریدار یافروشنده هرنوع اتومبیل هستید بازرگانی گوهر تلفن ۶۶۲۰۳
۳۰ـ   آـ۱۹۱۶۶

فروشگاه اتومبیل ثابت
خریدار و معاوضه هر نوع اتومبیل تلفن ۶۲۵۲۶
۲۶ـ۱   آـ۱۲

فروشگاه اتومبیل حجازی
امیریه مقابل البرز تلفن ۴۳۳۲۱
۲۶ـ۱   آـ۱۳

وانت
چند دستگاه اتومبیل وانت‌شورلت یاجمس موردنیازفوریست ۳۱۶۷۸
۲ـ۱   آـ۲۹

هر نوع اتومبیل کمپرسی
شورلت، جمس و غیره خریداریم تلفن ۷۴۲۷۰
۲ـ۱   آـ۲۸

معاملات تلفن

برای‌خریدو فروش هر نوع شماره تلفن به ۴۰۶۸۰ مراجعه فرمائید

برای خریدو فروش
هر نوع شماره تلفن به تلفن ۷۰۲۵۲ مراجعه فرمائید.
۱۰ـ۱   آـ۳۳

دو شماره تلفن ۴ یا ۶ خریداریم
به‌تلفن ۴۸۰۰۴ مراجعه شود.
۲ـ۱   آـ۱۶۵۰۵

واگذار میشود

اسلامبول ـ نادری
بدون سرقفلی
اماکن نوساز و مجهز بتمام‌وسائل مدرن امروزی با شرایط مناسب‌برای هر نوع کسب و کار و پیشه و برای دفاتر تجارتی وشرکت ها ـ دارالوکاله نمایندگی کارخانجات و ادارات دولتی در ساختمانهای بزرك ۱۶ طبقه‌پلاسکو اسلامبول و آلومینیوم خیابان شاه.
برای اطلاعات مبسوط تر بوسیله تلفن های ۶۶۴۰۶ و ۴۰۶۹۰ و ۴۰۷۰۵ با تیمسار پیروز تماس بگیرید.
۳ـ۱   آـ۱۶۴۸۵

مستغلات

نارمك ـ تهران پارس
تهران‌نو ـ نیروی هوائی
برای خرید و فروش نقد واقساط زمین ـ خانه
بیازرگانی امینی
اول سی متری نارمك
تلفن ۷۹۰۰۹۰ مراجعه‌فرمائید
۲۶ـ۱   آـ۱۶۴۱

نارمك ـ برجیس
شماره تلفن ما به
۷۹۳۷۸ تغییر یافته
معرف کار ما شهادت مشتریان ماست مشورت در امور املاك بامابنفع شماست.
نارمك، ایستگاه دفتر بازرگانی برجیس
۵ـ۱   آـ۲۱۵۲۶

شرکت ساختمانی فراز نو
خیابان منوچهری پاساژساعتچی نقشه‌های ساختمان ـ نظارت ـ نقشه برداری تلفن ۳۰۲۶۰۱
۱۵ـ۱   آـ۱۵۹۳۱

اراضی نارمك راخریداریم
تلفن ۷۹۱۰۹۴
۳۰ـ۱   آـ۲۳

Tourist & Housing Agency
مؤسسه سیاح منازل آپارتمان وویلاهای مدرن شمارا در شهر و شمیرانات خرید و فروش و یا بخارجیان اجاره میدهد. تلفن: ۴۱۷۴۷

معاوضه خانه‌های کوچك بااتومبیل
اشخاصیکه دارای خانه‌های کوچك در داخل شهر هستند و حدود قیمت آنها بیش از سی هزار تومان نباشد. برای معاوضه باهرنوع اتومبیل به‌تلفن ۳۱۶۷۸ مراجعه فرمایند.
۲ـ۱   آـ۲۷

اداره حسابداری وزارت‌دادگستری
یکدستگاه عمارت که حداقل دارای ۱۲ اطاق و برق و تلفن و آب‌لوله کشی و محدود بحدود زیر:
شمالا خیابان شاهرضا
جنوبا خیابان شاه.
حدشرقی خیابان پهلوی.
حدغربی خیابان ۳۰ متری
باشد مطابق نظر کارشناس اجاره مینماید برای معرفی خانه و اخذ توضیحات بیشتر بدائره کارپردازی وزارت دادگستری مراجعه‌شود.
مدیر کل امور مالی وزارت دادگستری ـ مشار

اجاره میشود
جهت سکونت خارجیان چند ویلا در شمیرانات و چندین دستگاه آپارتمان در شهر تلفن ۳۲۳۶۸
۳ـ۱   آـ۱۶۴۹۵

بازرگانی فرد
مشاور افتخاری املاك نارمك خیابان مدائن تلفن ۷۹۹۵۸
۱۰ـ۱   آـ۳۷

رستورانهای خانوادگی

رستوران ژاله
مخصوص خانواده‌ها است
دارای چلو کباب مطبوع وسالم اغذیه لذیذ و متنوع ایرانی ـ فرنگی
اول لاله‌زارنو جنب سینما متروپل
تلفن ۳۳۳۳۱

دفاتر اسناد رسمی

دفترخانه ۱۳۹ عاصم
شاهرضا نزدیك میدان شهناز تلفن ۷۴۹۵۳ـ۷۴۹۵۴

دفتر خانه رسمی ۱۷۵
سید عبدالعلی واحدی
خیابان بهار نزدیك تخت‌جمشید
تلفن ۶۳۷۴۲ و ۶۳۷۴۳

بفروش میرسد

ویلای فروشی
در شمیران ـ دروس
یکصد و هشتاد هزار تومان
مشجر یکهزار متر بابنای دو مرتبه مدرن هشت اطاق لوازمات و پمپ آب و گاراژ رجوع فرمائید لاله‌زار ۳۹۷۸۴ به: بنگاه کوشان.
۴ـ۱   آـ۲۲۱۳۰

باغ فروشی
در بهترین نقطه خیابان شمیران قدیم به آژانس ۹۰۰ تلفن ۷۰۲۵۲ مراجعه فرمائید.
۵ـ۱   آـ۱۷

یك قطعه زمین
بمساحت ۷۰۰ متر بر خیابان فیشرآباد بقیمت ارزان فروخته می شود بتلفن ۴۳۵۴۲ مراجعه فرمائید
۳ـ۱   آـ۱۶۳۳۹

چند دستگاه ساختمان
لوکس. نقد و معاوضه بفروش میرسد. تلفن ۷۲۶۷۸
آـ۳۱

قابل توجه آقایانیکه مایل بساختن سینما یا هتل باشند
یك قطعه زمین مسطح در بهترین نقطه مرغوب نبش خیابان پهلوی‌بالای آب‌کرج بقیمت مناسب برای فروش واگذار میشود.
تلفن ۵۱۰۷۴ نصراله رحمانیم

ویلای زیبا و محکم فروشی قلهك
خیابان دولت بعد از دروس خیابان معدل الدوله بمساحت ۵۵۰ متر دو بر ۲۳۰ متر زیر بنا دارای قنات جاری و استخر مشجر بابرق و تلفن روساز سنك لوکس و تراورتن قیمت ۱۸۵ هزار تومان تلفن ۸۶۶۰۵
۳ـ۱   آـ۱۶۴۵۳

گم شده

آگهی مفقود شدن‌دسته‌چك
بدینوسیله باستحضار یابنده‌چك های شماره ۹۶۶۹۱ ـ لغایت ۰۹۶۷۰۲ مربوط بحساب شماره ۱۲۵۱۷۴ بانك صادرات و معادن ایران شعبه میدان ژاله میرساند که بشانی روبروی‌بانك ملی ایران میدان ژاله لبنیات‌سوهانکی مراجعه و ضمن استرداد مژدگانی خود را دریافت دارد.
درخاتمه جهت اطلاع عموم آگهی میشود چکهای فوق از درجه اعتبار ساقط است.
علی اصغر سوهانکی

مد و آرایش

سالن آرایش ونیز
مجهز بمدرن ترین وسائل مبرا میلی باتافت (تورنامرئی) برای بانوان فرهنگی وبانوانیکه وسیله‌فرهنگیان معرفی میشوند (۶۰ ریال)
نشانی ـ میدان بهارستان ـ کوچه نظامیه ـ جنب دبستان سعدی‌دخترانه تلفن ۵۴۱۴۱
۲ـ۱   ۱ـ۱۶۲۰۷

اجاره داده میشود

پنج دستگاه آپارتمان چهاراطاقی
با سرویس کامل و سالن بزرگ مناسب برای سکونت مطب و دفتر کار واقع در خیابان جامی برخیابان استخر پلاك ۱۲۲ باجاره واگذار میشود بتلفن ۳۳۶۵۹
۳ـ۱   آـ۲۱۵۵۶

خیابان پهلوی
مقابل کاخ مرمر آپارتمان باسالن بزرك طبقه چهارم اجاره داده میشود.
دکتر ریاضی

چند دستگاه ویلادردروس و قلهك
اجاره داده میشود به آژانس ۹۰۰ تلفن ۷۰۲۵۲ مراجعه فرمایند.
۲ـ۱   آـ۳۲

گاراژ اجاره داده می شود
خیابان قزوین نرسیده به‌پاسگاه ۳۳ روبروی‌تعمیرگاه‌تراکتورداوید براون به حبیب اله ملاعلی مراجعه شود.
۳ـ۱   آـ۱۶۱۸۷

آپارتمان مجهز برای دفتر
تخت جمشید چهار راه فیشرآباد شماره ۲۱۶
۳ـ۱   آـ۱۶۳۴۹

خانه‌وآپارتمان درشمال‌شهر
و شمیران اجاره داده میشود به آژانس ۹۰۰ تلفن ۷۰۲۵۲ مراجعه فرمائید.
۱۰ـ۱   آـ۱۸

آموزش زبانهای خارجی

زبان انگلیسی را درانگلستان
و در یك هتل راحت و مناسب در کنار دریا و در وقت کوتاه یادبگیرید هر روز ۵ ساعت و نیم درس داده میشود.
حداقل کلیه هزینه روزانه دو لیره (۱۳۵ لیره برای ۱۲ هفته می‌باشد)
کلاس همیشه باز و داوطلبان از هر سن پذیرفته میشوند (دور ۲۰ کیلو مترلندن ۱۰۰ کیلومتر).
The Regency
Ramsgate England
آـ۲۱۹۸۴

کلاس دایر کت‌متد سوم وچهارم
از دهم مهرماه یك کلاس دایرکت متدسوم و از پانزدهم مهر ماه یك کلاس دایرکت متد چهارم زیر نظر استاد تحصیلکرده درانگلستان تشکیل میشود. پس از پایان دوره آموزش و انجام امتحان به فارغ التحصیلین دیپلم Lower Cambridge از دانشگاه کمبریج انگلستان داده خواهد شد.
انجمن دوشیزگان و بانوان
خیابان ثریا ـ بین‌ویلاوفیشر آباد

آموزشگاه های فرهنگی

کلاسهای مکالمه انگلیسی
جهت استفاده بانوان و دوشیزگان کلاسهای مکالمه انگلیسی زیر نظر استادان امریکائی و ایرانی و با ـ استفاده از آخرین وسائل سمعی و بصری تشکیل و نامنویسی میشود.
از این موقعیت استفاده کنید.
انجمن دوشیزگان و بانوان
خیابان ثریا ـ بین‌ویلاوفیشر آباد

آموزشگاههای هنری

گل آرائی
شما که میخواهید خانه آراسته با گل و سبزه داشته باشید، شما که علاقمند هستید با چند شاخه گل گلدان زیباتهیه کنید در کلاس‌گل‌آرائی ما که زیر نظر استاد فارغ التحصیل از ژاپن تشکیل میشود شرکت نمائید و از این فن جدید استفاده کنید.
انجمن دوشیزگان و بانوان
خیابان ثریا ـ بین ویلاوفیشرآباد

کلاسهای نقاشی
جهت علاقمندان به فن نقاشی‌زیر نظر معلمین هنرمند کلاسهای نقاشی ازدهم مهرماه تشکیل‌میشود استفاده از این موقعیت را بهمه دوشیزگان و بانوان توصیه مینماید.
انجمن دوشیزگان و بانوان
خیابان ثریا ـ بین‌ویلاوفیشر آباد

آموزشگاههای فنی

کلاس خیاطی
در کلاس خیاطی ما که زیر نظر استاد فارغ‌التحصیل از پاریس وبرلین و با استفاده از متد گرلاوین ووسائل مجهز تشکیل میشود شرکت کنید و یك عمر از پرداخت پول خیاط راحت شوید.

کاخ دانش
۱ـ خیابان فرانسه ـ کوچه مرجان
۲ـ خیابان نادری پاساژ معتمد

نقشه کشی و استخدام
دوره جدید کلاس نقشه کشی‌از روز یازدهم مهرماه تشکیل میشود. پس از پایان دوره با معرفی مااستخدام خواهید شد.

کاخ دانش
۱ـ خیابان فرانسه کوچه مرجان
۲ـ خیابان نادری پاساژ معتمد
آـ۲۲۰۹۴

تقویم اطلاعات

شنبه هشتم مهر ۱۳۴۰
« نوزدهم ربیع‌الثانی ۱۳۸۱
« سی‌ام سپتامبر ۱۹۶۱
اذان صبح: ساعت چهار و سی و شش دقیقه.
طلوع آفتاب: ساعت شش.
غروب آفتاب: ساعت هفده وپنجاه و دو دقیقه.

شن و ماسه شسته
طبق اصول فنی
خلیج مرکزی خیابان ثبت شماره ۹
تلفن ۳۴۳۷۴ـ۳۲۲۹۵

دوزندگی اکبری از محل سابق خود به خیابان سپه جنب دانشکده افسری انتقال یافت.

احتیاجات زندگی

اتوویلا
دکتر ماشین شماست
تهران، خیابان ویلا ـ تلفن ۴۶۰۸۴

جرثقیل جاسب
نشانی: جاده شهرری ـ سه راه فرح‌آباد تلفن ۲۷۸۱۸ و ۲۵۷۶۳
۱۵ـ۱   آـ۱۸۸۷۴

لبنیات شامین
شاهرضا ـ دروازه دولت
خالص‌ترین ماست وکره وانواع لبنیات را در اختیار مشتریان عزیز قرار میدهد

سرویس فوری و تعمیرگاه کسری خیابان شمیران‌بالای سه راه زندان
۲۶ـ۱   آـ۲۰۷۴۶

سرویس
جنرال
برای نصب و تعمیر آب گرم کن
در اختیار شماست
تلفن ۴۷۴۸۹

فرش فروشی
اسمعیل جلالی
سرپل امامزاده‌معصوم تلفن ۲۹۹۷۶

زرنر
تبلیغات مدرن ـ بازاریابی
تلفن: ۳۱۵۳۳

معاملات پول

پول شرطی موجوداست بدفتر معاملات پول شاهرضا مقابل کافه شهرداری تلفن ۴۲۵۱۲ مراجعه فرمائید
۳۰ـ۱   آـ۱۸۵۱۴

اگر پول لازم دارید با ورقه مالکیت رجوع‌فرمائید لاله‌زار ۲۹۷۸۴ به‌بنگاه‌کوشان
۴ـ۱   آـ۲۱۷۲۰

پول شرطی موجود است
به‌آژانس ۹۰۰ تلفن ۷۰۲۵۲ مراجعه فرمایند.
۵ـ۱   آـ۳۴

آموزشگاه های رانندگی

رانندگی‌ایران زیر نظر
مهندس حیفائی پشت شهرداری
تلفن ۳۰۲۴۰۷
۲۶ـ۱   آـ۳۶

راهنمای پزشکی اطلاعات

دکتر آسایش
بیماریهای آمیزشی مجاری ادرار
خیابان منوچهری ـ ابتدای کوچه‌ارباب جمشید ـ شماره ۱۱

دکتر درطب پولوسا
متخصص بیماریهای مقاربتی ـ مجاری ـ ادرار ـ تناسلی ـ امراض زنانه ـ نازائی ـ خیابان فردوسی بالا کوچه صادق پذیرائی ۹ تا ۱۲ ـ ۵ تا ۸ تلفن ۴۶۵۸۹

درمان قطعی سوزاك تازه
وکهنه و تقویت قوای تناسلی دکتر جناب زاده دارای گواهینامه از دانشکده طب فرانسه صبح وعصر خیابان منوچهری مقابل کوچه‌ژاندارك

دکتر رحمانی
متخصص امراض اعصاب وروح از دانشگاه لندن خیابان پهلوی بالاتر از چهار راه امیر اکرم تلفن ۴۵۱۱۴ پذیرائی صبح و عصر

دکتر دانشگر
امراض مقاربتی وجلدی وسوزاك تازه و کهنه ورم پرستات ضیق‌مجرا مستی وبواسیر امراض زنانه و نازائی خیابان سپه مقابل پستخانه تلفن ۳۰۲۴۱۶

متخصص معده، کبد، روده
دکتر رفیعی از دانشگاه پاریس پذیرائی ۴ تا ۸ بعد از ظهر خیابان جامی اول کوچه پاریس تلفن ۶۳۰۶۰

دکتر محمد رضا مسدد
رزیدنت سابق بیمارستانهای آمریکا دارای گواهینامه از پروك مدیکال آمریکا ـ درمان‌قطعی بیماریهای‌مقاربتی دروازه دولت روبروی ساختمان فیات تلفن ۳۰۲۵۴۸ پذیرائی عصرها از ساعت ۵ الی ۸ بعد از ظهر

دکتر حسام‌الدین میرهن
دارای دیپلم تخصصی از بورد جراحی سینه «قلب، ریه، عروق» وازبورد جراحی عمومی آمریکا ـ خیابان شاهرضا ـ اول خیابان کاخ شمالی ـ پذیرائی ۴ تا ۸ عصرها ـ تلفن: مطب ۶۹۳۲۲ ـ منزل ۵۱۴۴۵

پلی کلینیك
دکترمجاهدی ـ دکتر صدیقی
رزیدنت سابق بیمارستانهای‌آمریك بیماریهای داخلی اطفال مقاربتی ترك تریاك وسایر مواد مخدره ترك‌الکل مجهز به دستگاه های رادیو سکپی نروسل تراپی (بخورینی‌سیلین وغیره) دیاترمی‌پذیرائی بعد از ظهر هاوایام تعطیل وشب تا صبح خیابان شاه روبروی مسجد سجاد شماره تلفن ۴۹۵۲۶

دکتر عباس نیك نژاد
متخصص از دانشگاه ـ پاریس در بیماریهای‌معده ـ روده ـ کبد ـ لوزالمعده درمان بواسیر بدون عمل فیستول ـ فیسور بامتد موثر دروازه شمیران خیابان گرامی

بخش دندانپزشکی خصوصی
حکیم پور

اوقات پذیرائی. قبل از ظهر بطور آزاد ـ بعد از ظهر با تعیین وقت قبلی ـ خیابان شاه‌آباد باغ‌سپهسالار کوچه مهندس الممالك تلفن ۳۲۴۸۱

راهنمای تلفن ها

تلفنخانه ۳۰۰۱۰ تا ۳۰۰۱۹
سرویس حوادث ۳۰۳۵۶۹
سرویس اقتصادی ۳۰۴۵۹۱
اطلاعات هفتگی ۳۰۴۸۷۸
سازمان شهرستانها ۳۰۵۰۶۷
مجله کودکان ۳۰۳۳۱۳
شعبه آگهیها ۳۰۵۱۰۸ ـ ۳۰۲۶۳۳
طوطی نو ۳۰۴۵۹۲ تا ۳۰۴۵۹۳
دفتر چاپخانه ۳۰۳۹۶۵

تلفنهای اطلاعات

آتش نشانی ۴۴۴۴۴
اداره‌راهنمائی ۳۰۳۶۱۴
سازمان آب تهران ۵۱۰۰۰
سرکلانتری ۴۹۱۶۱
اطلاعات راه آهن ۵۱۰۵۱
شرکت تلفن ۳۰۵۵۱۱
وزارت بهداری ۳۰۰۷۱

کشیك امشب پزشکان

در مهرماه ۱۳۴۰
آقایان دکتر حسین احمدی میدان ثریا کوچه پلیس شماره ۱۷ ـ دکتر اسلام دوست خیابان حشمت الدوله چهارراه گلشن تلفن ۶۳۰۶۷ ـ دکتر محمود انگجی دروازه دولت مقابل‌پمپ بنزین تلفن ۳۵۱۴۴ ـ دکتر خلیل رسولی (جراح) امیرآباد خیابان‌نصرت کاشی ۱۵ ـ دکتر کرامت اله فرهودی خیابان شاهرضا چهار راه پل چوبی تلفن ۲۸۵۱۰ ـ دکتر مهرداد پاك نیا آذربایجان چهارراه خوش تلفن ۶۵۰۷۳ دکتر حسین منشی‌زاده مولوی بازارچه قنات‌آباد ـ دکترمحمدتقی اسفندیاری شاهرضا چهارراه مختاری تلفن ۲۰۹۱۸ دکترغلامحسین مهرعلی‌خیابان‌سلسبیل چهارراه ۶۶۶۶۰ ـ دکتر سیدعلی میراحمدی هاشمی بین چهار راه قصردشت تلفن ۶۳۶۸۵ ـ دکتر سید جعفر امیرحمزه ژاله ایستگاه بهنام پلاك ۱۶۳ تلفن ۳۲۸۱۰ ـ دکترمحمود عالم شمیران مقابل سینما مولن‌روژ تلفن ۳۴۸۳۵ ـ دکتر مسعودلاهیجانی امیرآباد کوچه مهر تلفن ۶۲۴۳۶ ـ دکتر حسین فرهمند سه‌راه امین‌حضور خیابان ری ـ دکتر شاهپورسیاهپوش خیابان امیریه ایستگاه البرز جنب مسجد فخریه ـ دکتر علی نصیری شاهرضا جنب سینما دیانا کوچه‌انوار تلفن ۶۲۹۷۶ ـ دکترعلی اصغرسعادت منیریه ۱۴۳ تلفن ۲۵۶۴۳ ـ دکتر حسین گلستانیان خیابان نظام‌الملك ایستگاه مدرسه ـ دکتر صانعی‌دندان پزشك (مجاز) تخت جمشید انصاری تلفن ۴۵۰۲۹ ـ دکتر علی‌اکبر حکمت نارمك ایستگاه دفتر دکتر احمدمافی خیابان قدیم شمیران ایستگاه سید‌خندان ـ درمانگاه‌دکترمصطفوی‌موسوی دروازه تهران مقابل مسجدفخرالدوله تلف ن(۳۵۱۲۶) ـ دکتر عزت‌الله‌خامسی (دندانپزشك) خیابان ژاله خیابان‌فلاح کاشی (۶۰) ـ دکترایرج ناصری‌سینا بی‌سیم‌نجف‌آباد ابتداء ۸ متری خاکی ـ دکتر منوچهر صدیق چهار راه حشمت‌الدوله سی‌متری خیابان شاهپور علیرضا ـ زایشگاه وبیمارستان اهری سرپل تجریش تلفن (۸۳۳۱۶) ـ پزشك سید جلال میرزائی خیابان شهناز ایستگاه کلانتری تلفن (۳۰۲۶۹۸) ـ دکترامیرنصرالدین منصور خطیرعباس آباد خیابان تکش کوچه پیروز کاشی (۱۳) آزمایشگاه دکتر علوی سی ـ متری نزدیك مجسمه شاهرضا مقابل خیابان ناهید ـ دکتر محمدعلی کازرونی خیابان نواب ۴۰ متری چهارراه‌شهرداری روبروی داروخانه ـ دکتر کمال‌الدین لاجوردی شمیران ایستگاه چاله‌هرز کوی‌لاجوردی ـ دکتر سیدجواد قهاری خیابان امیریه اول خیابان منیریه‌دست راست کوچه اول ـ دکتر فرهادی دروازه دولت ـ دکترکمال پرتوی خیابان‌نواب چهارراه گلکار تلفن ۲۸۲۹۰ ـ دکتر محمدروحی‌خیابان شمیران‌اول خیابان سلیم ـ دکتر کاظم‌فراهانچی ـ خیابان قدیمی شمیران‌ایستگاه‌سیدخندان‌تلفن ۸۱۹۵۰ ـ دکتر رحیم نظریان خیابان ری روبروی کوچه آبشار ـ دکترعلی نقی رستگار شاه آباد اول کوچه ظهیرالاسلام تلفن ۳۰۳۱۳۱ ـ بانوفخر موسوی خیابان خوش‌پائین چهارراه هاشمی جنب کوچه نظام ـ دکتر فخر موسوی خیابان خوش پائین چهارراه هاشمی جنب کوچه نظام ـ دکتر عبدالحمیدی خیابان شاه جنب‌مسجد سجاد تلفن ۶۵۱۵۵.
دکتر ناصر شجاع میدان تجریش‌جاد نیاوران ـ بیمارستان مسمومین و درمانگاه اورژانس خیابان سپه مقابل آقاشیخ هادی بانو کبری سلیمی خیابان شهباز ایستگاه کلانتری دکتر امین هنجنی حشمت غربی نرسیده به چهار راه گلشن ۶۵۳۲۰ دکترحسن داروگر خیابان نیاوران نرسیده به لانتری کوچه داروگر تلفن ۸۵۱۵۳۵.

درمانگاه خصوصی نارمك
۴۶ متری غربی تلفن ۷۹۵۵۵

کشیك امشب داروخانه‌ها

داروخانه مرکزی شمیران مقابل برزن ـ داروخانه جاوید سیمتری مقابل بیمارستان روزبه ـ داروخانه دروس شمیران قلهك ـ داروخانه نیرسینا خواجه نظام الملك بسنگ افخمی ـ دارو خانه فرزانه قلهك داودیه ـ داروخانه سیماب خیابان خاکباز ـ داروخانه اشراقی خیابان آذربایجان ـ داروخانه قشبن شمیران دزاشیب ـ داروخانه نورمند دلگشاکارخانه برق ـ داروخانه‌امریکائی شاهرضا خیابان پهلوی ـ داروخانه کامبیز میدان شوش ـ داروخانه آبان زوگنده ـ داروخانه مرکزی‌نارمك سیمتری چهار راه‌سرسبز ـ داروخانه نظری‌خیابان کارون بین مرتضوی و شاهرضا ـ داروخانه الوند خیابان شهریارخواجه نظام الملك ـ داروخانه شبدیز جاده ری حسین آباد

اخبار سوریه تا نیمه شب گذشته

بدنبال پیروزی کودتای ارتش سوریه برضد حکومت ناصر

اردن دولت جدید سوریه را برسمیت شناخت

رئیس دولت جدید سوریه «مامون کزباری» است که یک سیاستمدار دست راست محسوب میشود

عمان ـ رویتر ـ ۲۸ سپتامبر ـ عصیان ارتش سوریه برضد ناصر که طبق ادعای مقامات قاهره بعد از هفت ساعت بادادن امتیازاتی از طرف ناصر پایان یافته بود پنجشنبه شب باردیگر شدت گرفت.

رادیو دمشق فیلدمارشال عبدالحکیم عامر وزیر جنگ جمهوری متحده عرب را متهم نمود که از اجابت تقاضا های افسران شورشی سرپیچی نموده و سپس بقاهره بازگشته است.

رادیو دمشق سپس گفت که انقلاب هنوز ادامه دارد.

پنجشنبه شب در شهر دمشق مقررات حکومت نظامی اعلام گردید. رادیو دمشق قبلا اعلام کرده بود که اوضاع این کشور بحال عادی بازگشته اما پنجشنبه شب گوینده رادیو دمشق مفاد اعلامیه فوق را تکذیب کرد.

جمال عبدالناصر رئیس جمهور متحده عرب شب جمعه در حالیکه صدایش از فرط هیجان می لرزید از رادیو قاهره اعلام کرد که هرگز اجازه بهم خوردن اتحاد مصر وسوریه را نخواهد داد. ناصر بواحدهای وفادار ارتش اول جمهوری متحد عرب دستور داد که بطرف دمشق حرکت کنند و کودتا را در هم شکنند. مقامات عمان امروز اظهار داشتند که هدف انقلابیون دمشق پایان دادن به تسلط مصر برسوریه است.

زمینه انقلاب

مقامات اردن عقیده دارند که زمینه انقلاب سوریه از چند ماه پیش شروع شده و از مدتها پیش روستائیان سوریه دربرابر سیاست کشاورزی تحمیلی جمهوری متحده عرب دست بعصیان زده بودند گفته می شود که افسران رهبری کننده قیام ارتش سوریه درخواستهائی را که از ناصر داشته اند با مارشال عبدالحکیم عامر وزیر جنگ جمهوری متحده عرب در میان گذاشته و اورا بقاهره فرستاده اند اما مضمون درخواست های افسران از ناصر هنوز فاش نشده است.

اردن برسمیت شناخت

عمان ـ رویتر ـ ۲۹ سپتامبر ـ دولت اردن امروز رژیم جدید سوریه را برسمیت شناخت و تلگراف تبریکی برای رهبران کودتا در سوریه فرستاد وپیروزی آنهارا تبریک گفت. رادیو عمان ضمن پخش این گزارش اظهار داشت که بهجت تلهونی نخست وزیر اردن تلگرافی برای افسران انقلابی ارتش سوریه فرستاده وازپایان یافتن تسلط مصر برسوریه اظهار خرسندی کرده است.

صبح امروز کابینه اردن یک جلسه فوق العاده بریاست ملک حسین پادشاه اردن تشکیل داد که در آن فرمانده نیرو های مسلح اردن ـ نخست وزیر و روسای مجلسین این کشور نیز شرکت داشتند در این جلسه اوضاع جدید سوریه با دقت زیاد مورد بحث قرار گرفت. تلهونی بعداز پایان جلسه کابینه به خبرنگاران اظهار داشت که پادشاه و دولت اردن ازاینکه سوریه بار دیگر استقلال خودرا باز یافته و بار دیگر تبدیل بیکی ازپایگاه های ناسیونالیسم عربی خواهد گردید فوق العاده خرسند هستند.

در تلگرا ف دولت اردن بافسران شورشی سوریه گفته شده که اردن همواره آرزومند بوده است که سوریه برای همیشه پرچم ملی خود را حفظ کند، و دولت اردن پشتیبانی کامل خود را از انقلاب ارتش سوریه اعلام میدارد.

بسته شدن مرز

عمان ـ رویتر ـ ۲۸ سپتامبر ـ امروز هفت سال بعد از آنکه مرز های سوریه و اردن باز شده بود بار دیگر مسدود گردید. هنوز علتی برای بسته شدن مجدد مرزهای دو کشور ذکر نشده است. رادیو دمشق امروز گزارش داد که ۲۰۰ نفر افسران وفادار به جمال عبدالناصر که برای سرکوب کردن عصیان ارتش سوریه به دمشق فرستاده شده اند دچار شکست شده اند. رادیو دمشق برای اولین بار اعلام کرد که رادیو سوریه برای شنوندگان خود سخن می گوید. غیر ازرادیو دمشق چهارایستگاه فرستنده دیگر نیز که در شهرهای حلب، حمامی وچند شهر دیگر قرار دارند اکنون در کنترل شورشیان هستند.

این رادیو ها مرتب اعلام می کنند که هدف انقلاب ارتش سوریه باز گرداندن آزادی و استقلال سوریه است که از سه سال پیش تاکنون تحت تسلط جمال عبدالناصر قرار گرفته بود.

رادیو دمشق امروز اظهار داشت که ناصر در سوریه انتخابات قلابی براه انداخت و آزادی مردم سوریه را از بین برد.

پافشاری میکند.

قاهره ـ بیروت ـ دمشق ـ خبر گزاری آلمان ۲۸ سپتامبر ـ چند ساعت بعد از آنکه رادیو حلب اعلام کرد که افسران شورشی با مارشال عبدالحکیم عامر وزیر جنگ جمهوری متحده عرب کنار آمده اند، رادیو قاهره گفت

مردم سوریه به نفع اتحاد سوریه و مصر در کادر جمهوری متحد عرب درخیابان های دمشق دست بتظاهرات زده اند.

طبق ادعای رادیو قاهره تظاهر کنندگان که عده زیادی از افسران و سربازان نیز در آن شرکت داشتند شعار میدادند که مابه فرصت طلبان اجازه سر بلند کردن نخواهیم داد ما خواهان اتحاد مصر و سوریه تحت رهبری جمال عبدالناصر هستیم

تظاهر کنندگان سپس به طرف پارلمان دمشق رفتند وپرچم جمهوری متحد عرب را در آنجا باهتزاز در آوردند.

درگزارش رادیو قاهره سپس گفته میشود که در شهر حلب واقع درشمال سوریه نیز تظاهرات وسیعی برضد افسران تجزیه طلب ارتش سوریه صورت گرفته است.

طبق گزارش رادیو دمشق افسران کودتاچی ارتش سوریه به مارشال عامر گفته اند که اگر عناصر مخرب قاهره درسوریه سرکوب شوند ارتش سوریه برای جدا شدن این کشور از مصر پافشاری نخواهند کرد

سیل خون

بیروت ـ خبرگزاری آلمان ـ رادیو شورشیان سوریه امروز گزارش داد که جمال عبدالناصر رئیس جمهوری متحده عرب در مساعی خود برای سرکوب کردن انقلاب ارتش سوریه با قوه قهریه دچار شکست شده و نتیجه این مداخله ناصر در سوریه جاری شدن سیل خون بوده است.

رادیو دمشق گفت که چتربازان جمهوری متحده عرب که واردلازقیه شده بودند بوسیله نیروهای انقلابی سرکوب شده اند.

تشکیل کابینه

افسران کودتاچی ارتش سوریه امروز بطور رسمی بحالت الحاق سوریه و مصر پایان دادند و از مامون کزباری رئیس سابق پارلمان سوریه تقاضا کردند که دولت جدید سوریه را تشکیل دهد. وی از سیاستمدران دست راست سوریه محسوب میشود.

کزباری پیش از الحاق سوریه به مصر درسال ۱۹۵۸ چندین بار در کابینه های سوریه پست وزارت دادگستری را عهده دار بوده و حقوقدان ۴۷ ساله ای میباشد.

مسافرانی که از سوریه به بیروت رسیده اند گزارش میدهند شب گذشته زدوخوردهائی خونین بین طرفداران ناصر و عناصر ضدناصر در دمشق در گرفته است.

تظاهر کنندگان ضد ناصر عکس های وی را پاره کرده و پرچم های جمهوری متحده عرب را از بالای ساختمانهای دولتی پائین کشیدند. و پرچم سوریه مستقل را بجای آن باهتزاز درآورند.

روزنامه محترم اطلاعات

پس از تقدیم احترام، درگزارشی که اخیرا در آن روزنامه پیرامون جلسه اعضای سندیکای کامیونداران انتشار یافته در مورد فعالیت های شرکت سهامی بی.اف. گودریچ ایران اظهاراتی شده است که گمراه کننده بوده وبا حقیقت وفق نمیدهد. لذا از موقعیت استفاده نموده و اظهارات فوق را با ذکر حقایق زیر تصحیح مینماید:

۱ـ از اردیبهشت ماه سال جاری که کارخانه شرکت سهامی بی.اف. گودریچ بدست مبارک اعلیحضرت همایون شاهنشاه افتتاح گردید این شرکت مشغول تهیه و توزیع لاستیک های توئی و روئی تا اندازه ۲۴×۱۲۰۰ (وخود این اندازه) برای ماشین های باری بوده و طبق تخمین کارشناسان شرکت تعداد لاستیکهای توئی وروئی باری که این شرکت در سال ۱۳۴۰ تهیه خواهد نمود از ۹۶٫۰۰۰ حلقه کمتر نخواهد بود.

۲ـ برخلاف آنچه از گزارش مندرج در آن روزنامه مستفاد میشود قیمت وشرایط فروش این شرکت که هشت ماه پیش تعیین گردیده همواره ثابت بوده و از آن تاریخ ببعد تغییری نیافته است.

ضمنا اضافه می نماید که این شرکت در نظر ندارد که در آینده قیمت ها را ترقی دهد مگر در صورتیکه دربهای مواد خام و دستمزدها ترقی قابل توجهی پیش آید.

این شرکت احساس می کند که در مقابل مردم متعهد است که قیمت و شرایط فروش خود را ثابت نگهدارد و از وضع زودگذر فعلی که بعلت کمبود پول نقد در جریان پیش آمده است سوء استفاده ننماید.

باتقدیم احترام

ا.ئی. ایزنبرگ مدیر عامل شرکت سهامی بی.اف. گودریچ ایران

آ ـ ۲۲۱۲۲

اداره روزنامه اطلاعات

چهارسال پیش مسلولین کشور وضع دردناک ورقت انگیزی داشتند اغلب در اعماق اجتماع سرگردان بودند همین آسایشگاه بوعلی محوطه مشجری بود با چند چادر برزنتی فرسوده که محل اقامت و استراحتگاه بیماران بود و دکتر و دارو چون کیمیا بود ولی امروز ساختمانهای مدرن و مستحکم و انواع وسایل بهداشت و آسایش و درمان در دسترس همگان قراردارد پزشکان حاذق و مجرب شب وروز با جدیت و فداکاری مراقب حال بیماران هستند این تحول بیسابقه وشگفت انگیز همه در پرتو زحمات مردی پدید آمد بنام دکتر احمد دانشور که سرپرست وبنیان گذار نهضت عالی و بشر ـ دوستانه مبارزه با بیماری مخوف سل بود کجاهستند روشنفکران قدرشناسی که از خدمات افتخار آمیز ودرخشان وایده های انسانی دنیا پسند وی قدر ـ دانی و سپاسگزاری کنند.

عبدالعلی مجیدی

آ ـ ۱۶۴۵۵

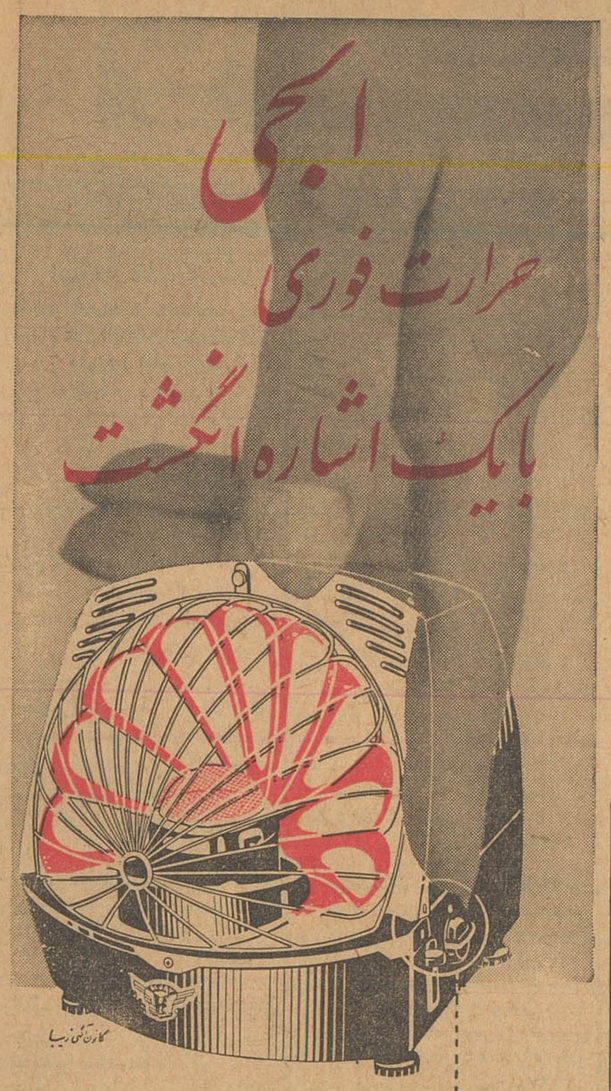
ابجی
حرارت فوری
بایک اشاره انگشت
کانون آگهی زیبا
کبریت خود را دور بیندازید!
«بخاری ابجی»
برای روشن کردن اینجا را فشار دهید
بطور اتوماتیک روشن میشود
دارای شعله آبی و بدون بو
عایق حرارت بوده و بهیچوجه دست را نمیسوزاند
ساخت انگلستان دارای سرویس و تعمیرات فوری
ELJAY HEATER
فروشندگان محترم تهران و شهرستانها مصرفی خود راهرچه زودتر اطلاع دهند.
مرکز پخش: گلو بندک سرای تقی زاده شرکت سهامی تجارتی ضمیر تلفن ۵۱۱۶۶ و خیابان فردوسی ساختمان امینی شرکت پخش رادیو تلفن ۳۶۸۸۸
آ ـ ۳۲۱۰۲

روشنائی بیشتر برای سرگرمی
ازامروز به بعد لامپ
ب.گ.و
ساخت آلمان
مصرف کنید
درهمه جا بفروش میرسد
آ ـ ۲۲۰۱۰

عجب او تنها پرواز میکند؟
نه اینطور نیست! چونکه مهماندار، کارکنان هواپیما و خلبان تمام همچون دوستان نزدیک او میباشند و نهایت سعی خواهند کرد که باو خوش بگذرد

میدانید چرا؟... برای اینکه شرکت هواپیمائی پی.آی.اِ مهماندار اوست.
همه هفته ۶ سرویس منظم باهواپیماهای بوئینگ ۷۰۷ استارجت به:
نیویورک لندن. ژنو. رم. بیروت. تهران. کراچی
شرکت هواپیمائی بین المللی پاکستان
برای کسب اطلاعات بیشتر و تهیه بلیط بآژانس مسافرتی دلخواهتان و یا شرکت ایران اکسپرس. تخت جمشید ۳۲۴ تلفن ۴۶۰۹۶ ۴۹۶۱۵ مراجعه فرمائید
PIA
آ ـ ۲۱۹۶۰

درمحافل سیاسی امریکا باتوجه بکودتای سوریه اظهارنظر میشود:

در خاورمیانه صف ارائی قدرتها تغییر میکند

بیروت - یونایتدپرس - گزارش های تائید نشده‌ایکه از سوریه به بیروت رسیده حاکی است که‌ادیب شیشکلی زمامدار دست راستی‌سابق سوریه بدمشق برگشته است .

دکتر کزباری که ریاست کابینه جدید سوریه را دردست گرفته‌سابقا سخنگوی پارلمانی دولت شیشکلی بوده‌است .

ناصر ناچار شد

بیروت - یونایتدپرس - ۲۹ سپتامبر - چنین بنظر میرسد که جمال عبدالناصررئیس‌جمهوری‌متحده عرب دربرابر کودتای ارتش‌سوریه ناچار به‌عقب نشینی شده است .

ناصر امروز اعلام کرد که از نقشه خود برای اعزام نیروهای‌وسیع جمهوری متحده عرب به‌سوریه‌برای سرکوب کردن کودتاچیان منصرف شده‌است .

رادیو دمشق امروز اعلام‌کرد‌که تاچهارماه دیگر انتخابات آزاد در سوریه انجام خواهد گرفت و یك دولت کاملا قانونی که مبعوث‌مردم باشد زمام امور این کشور را در دست خواهد گرفت .

دراین گزارش گفته شده که تاکنون مجموعا ۱۶۰ نفرازچتربازان اعزامی جمهوری متحده عرب به لاذقیه بوسیله ارتش سوریه اسیر شده‌اند .

ترکیه برسمیت شناخت

استانبول -یونایتدپرس - ۲۹ سپتامبر - وزارت‌خارجه‌ترکیه‌امروز اعلام کرد که دولت ترکیه دولت جدید سوریه را برسمیت شناخته است .

باین‌ترتیب ترکیه بعداز اردن دومین کشوری است که رژیم جدید سوریه را برسمیت شناخته است.

پافشاری نمیکند

سازمان ملل -یونایتدپرس-۲۹ سپتامبر -منابع موثق سازمان ملل امروز گزارش دادند که سوریه پیش از آنکه از طرف عده زیادی ازکشورهای جهان‌برسمیت شناخته شود برای عضویت در سازمان ملل پافشاری نخواهد کرد .

سوریه ۲۱فوریه۱۹۵۸ درسازمان ملل عضویت داشته ودر آن تاریخ بعلت الحاق به مصر از سازمان‌ملل خارج گردید .

ملك حسین مطالعه میکند

عمان -رویتر -۲۹ سپتامبر - دیروز ملك حسین پادشاه اردن بادارہ رادیو عمان رفت و در آنجا از نزدیك آخرین اخبار مربوط به حوادث سوریه را مطالعه کرد .

طبق گزارش رادیو عمان ملك حسین به کارکنان رادیو عمان دستور داده است که این دستگاه را به نفع ملت سوریه مورد استفاده قرار دهند .

جمال عبدالناصر رئیس جمهوری متحده عرب روز گذشته مدعی‌شد که شناسائی سریع کودتاچیان سوریه از طرف اردن نشان دهنده آن است که نیروهای ارتجاعی کودتای ارتش سوریه را رهبری کرده‌اند .

قاسم استفاده میکند

قاهره -آسوشیتد پرس - ۲۹ سپتامبر - احتمال دارد که جدا شدن سوریه‌از مصربه حالت‌انزوائی که بعد از ادعای مالکیت قاسم بر کویت برای عراق ایجاد شده بود پایان یابد .

عبدالکریم قاسم اکنون فرصت خوبی بدست آورده از واکنش‌های مختلف اعراب در برابر حوادث‌اخیر سوریه به نفع خود بهره برداری نماید زیرا بدون تردید قسمتی از کشورهای عربی از کودتای سوریه پشتیبانی خواهند کرد .

شخص قاسم تاکنون در برابر حوادث سوریه سکوت کرده است معذ لك قاسم در روزهای آینده بهترین راه را انتخاب خواهد کرد.

اگر قاسم از رژیم جدید سوریه حمایت کند برای همیشه امید همکاری‌ناصر را از دست‌خواهدداد و اگر از ناصر حمایت کند تحول بزرگی در وضع عراق پدید خواهد آمد .

امریکا فعلا برسمیت نمیشناسد

واشنگتن - یونایتد پرس - ۲۹ سپتامبر - مقامات رسمی امریکا امروز اظهار داشتند که ایالات‌متحده هنوز موضوع شناسائی رژیم جدید سوریه را مورد توجه قرار نداده است .

یك مقام رسمی دولت امریکا امروز گفت که ایالات متحده می کوشد تا هر قدر ممکن است از حوادثی که بر ضد ناصر در سوریه بوقوع پیوسته بدور باشد .

ناظران سیاسی امریکا اکنون‌از خود میپرسند که ناصر در آینده چگونه اقدام خواهد کرد ؟آیا در برابر کودتاچیان عقب‌خواهد نشست و یا بروی آنها تیراندازی خواهد نمود ؟

بعقیده ناظران امریکائی اگر ناصر دست به شدت عمل بزند ، و در صورتی که نیرو های بیگانه نیز در این مناقصات دخالت کنند خاور میانه با بحران وخیم دیگری روبرو میشود .

ناظران امریکائی اظهار نظر می کنند که آنچه تاکنون از قرائن بر می‌آید حوادث سوریه جنبه داخلی داشته است .

مقامات امریکائی‌اظهار داشته‌اند که ایالات متحده بهیچوجه دولت اردن را تشویق به شناسائی سریع رژیم جدید سوریه نکرده است.

بالاخره ناظران امریکائی اظهار میدارند که امریکا در عین حال‌که از اردن حمایت میکند سعی داردبا ناصر نیز روابط دوستانه داشته باشد .

مقامات‌رسمی‌امریکا امروزتاکید کردند که برای دولت امریکا در شرایط کنونی شناسائی رژیم‌جدید سوریه امکان پذیر نمیباشد .

دولت امریکا حداکثر هنگامی مبادرت به شناسائی رژیم جدید سوریه خواهد کرد‌که وضع‌سیاسی جدید سوریه را قبلا با دقت زیاد مطالعه کرده باشد .

توقیف سراج

بیروت - آسوشیتدپرس -روزنامه الحیات و نشریه انگلیسی آن«دیلی استار» چاپ بیروت درشماره‌امروز خود مینویسد که سرهنك سراج‌در دمشق توقیف شده است . این روزنامه که معمولا درباره اخبار سوریه اطلاعات دست اول داردخبر خودرا باستناد اظهارات‌مقامات‌بسیار عالیمقام نقل کرده است .

نقش سرهنك سراج در قیام افسران سوریه‌یکی از اسرارآمیزترین‌جنبه های این قیام است وتاکنون‌بدرستی روشن نشده است .

از لحاظ نظامی رهبری قیام با شش تن افسری بوده که ناصرشب جمعه طی فرمانی آنهارا برکنار کرد. یکی از این شش تن‌سرهنك حیدر کزباری پسرعموی نخست‌وزیر دولت جدید سوریه‌است.

حفظ‌رابطه

واشنگتن -آسوشیتدپرس - در پاره‌ای از محافل سیاسی واشنگتن بدون قبول مسئولیت ، چنین اظهار نظر میشود که اگر ناصر حاضر باشد به‌سوریه خودمختاری کامل بدهد ، رژیم جدید این کشوربعضی از رشته‌های روابط سیاسی‌ونظامی خودرا بادولت‌قاهره حفظ خواهد کرد .

اصولا محافل امریکائی در باره حوادث سوریه با احتیاط‌و ملاحظه فراوان اظهار نظر میکنند ، معذلك این نکته راکتمان نمی‌نمایند که کودتای سوریه ضربه شدیدی بر حیثیت ناصر وارد ساخته واکنون باید در انتظار صف‌آرائی جدیدی از قدرت هادر صحنه سیاسی‌حساس خاور میانه بود . محافل آمریکائی امیدوارند تغییراتی که احتمالادر پیش‌خواهد بود بصورتی مسالمت آمیز انجام شود واحیانافرصتی‌برای سودجوئی کمونیست‌ها ایجاد نکند.

ناوگان ششم وپیش‌بینی کودتا

واشنگتن - یونایتدپرس -ژوزف ریپ سخنگوی‌وزارت خارجه‌امریکا امروز در پاسخ این سئوال که آیا بر اثر حوادث سوریه ممکنست به ناوگان ششم امریکا دستور تغییر حرکت داده شود گفت که ناوگان ششم تحت فرماندهی من‌انجام‌وظیفه نمیکند .

وی در پاسخ سئوال دیگری مبنی براینکه آیااداره اطلاعات آمریکا وقوع کودتای سوریه را پیش‌بینی میکرده است پاسخ داد که هیچ اطلاعاتی درباره این موضوع ندارد.

چتر بازان را پس دادند

بیروت ۳۰ سپتامبر - خبرگزاری فرانسه - مقامات سوریه امروز ۱۲۰ نفر چتر باز مصری را که در بنادر لاذقیه اسیر شده بودندبدولت‌لبنان تحویل دادند . چتربازان مصری - بوسیله کشتی از لاذقیه به بیروت برده شدند و از آنجا به قاهره‌اعزام خواهند گردید با اینکه دولت لبنان هنوز حکومت جدید سوریه را - برسمیت نشناخته ولی صرفا ازجنبه بشردوستی‌حاضربانجام‌این‌خدمت‌شده است دولت سوریه ضمنا اعلام داشته به کلیه مصریها که در این کشور اقامت دارند اجازه خواهد داد که بکشور خود باز گردند .

حمله برادیو حلب

قاهره - یونایتدپرس -۳۰دسامبر روزنامه الاهرام‌در شماره امروز خود می نویسد که در جریان حمله برادیو حلب ۸ تن کشته شده اند . این روزنامه می نویسد تا زمان انجام این حمله پادگان حلب به قاهره وفادار بوده ولی پس‌از آن پادگان این‌شهر به‌قیام پیوسته است .

اسکناسهای تازه

دمشق -۳۰ سپتامبر-خبرگزاری فرانسه -مقامات رسمی سوریه اعلام داشتند از چتربازانی‌که روزگذشته در لاذقیه پیاده شدند یك میلیون ودویست و پنجاه هزار لیره سوری بدست آمده است ۷۵۰ هزار لیره ازاین پولها اسکناسهای تازه بود . قرار است این‌پولها امروز از تلویزیون دمشق برای مردم سوریه نشان داده شود تامردم این کشور بدانند که‌مصریهابچه‌وسیله میخواستند وحدت مصر وسوریه را حفظ کنند

رهبران قیام

این افسران که ظاهرا درراس انقلاب ارتش سوریه قرار گرفته اند

-سرتیپ عبدالغنی دمانی
-سرهنك موفق فقاکه
-سرهنك دوم عبدالکریم نبی‌بیروی
-سرهنك دوم حیدر کوزباری
-سرهنك دوم سید انجی
-سرهنك‌دوم هیشام عبدرابو

اعلامیه دولت سوریه

دمشق -۳۰ سپتامبر -خبرگزاری فرانسه - امروز اعلامیه‌ای از طرف کابینه جدید سوریه انتشار یافت نکات مهم‌این اعلامیه بشرح زیر است :

۱-نارضائی مردم سوریه فرماندهی نیروهای انقلابی رابر آن داشت که بنفع وحدت ملت عرب اقدام کند .

۲- فرماندهی نیروهای انقلابی تمام کوشش خود را درراه حفظ تمامیت ارضی سوریه بکار خواهد برد .

۳-دولت جدید سوریه امیدوارست که‌بتواند درمدت چهارماه یك رژیم ثابت درکشور ایجاد کند .

۴- دولت اطمینان دارد که ملت سوریه ازآن پشتیبانی خدد ور راه رهبری کشوربیك‌زندگی سوسیالیستی سالم دولت راکمك خواهد کرد .

۵-دولت ابتداء آزادیهای عمومی برقرار کرده و آزادی مطبوعات را تضمین خواهد نمود .

۶-دولت جدید سوریه دست‌دوستی بطرف کلیه کشورهای عربی دراز خواهد کرد و دوش‌بدوش کشورهای عربی دوست‌وبرادر مبارزه خواهد کرد.

اوضاع جمهوری متحد عرب درهم میریزد

بقیه از صفحه اول

عربی ،پس‌از حملات عبدالناصر به ایران برسر مسئله اسرائیل قطع شده‌بود وایران رابطه‌ای باسوریه نداشت و کنسولگری ایران دراین کشور تعطیل گردید .

امروز خبرنگار ما بایکی از افراد مطلع نسبت‌به‌مسائل سوریه تماس گرفت .

وی‌گفت:

کوزباری رئیس‌دولت موقت از دست‌راستی های معتدل است و اعضای کابینه او از متخصصین تشکیل شده واغلب آنها سابقه و فعالیت سیاسی نداشته‌و ازکارمندان عالیرتبه دولتی هستند .

از افراد باشخصیت ونیرومند کابینه دکتر زماریه وزیر دارائی ومعاون نخست‌وزیر است .

کابینه بطور کلی متمایل به‌غرب است وخود دکتر کوزباری ازوزرای سابق دولت ادیب شیشکلی بوده است .

خبرنگار ما پرسید آیا تصور میکنید که‌دولت جدید برنامه‌های مربوط به تقسیم اراضی ویا ملی کردن بانکها وصنایع را متوقف سازد .

وی‌در پاسخ اظهارداشت برنامه های مربوط به تقسیم اراضی ادامه خواهد یافت ولی احتمالا در مورد ملی کردن صنایع و بانکها تجدید نظر هائی خواهد شد .

حاکم دوبی وارد شیراز شد

امروز حضرت شیخ راشدبن‌سعید حاکم دوبی باتفاق همراهان باهواپیما وارد شیراز شدند .

درفرودگاه شهردار شیراز - نمایندگان استانداری - سپاه پنج- اداره انتشارات و رادیو و گروهی از مردم دوبی مقیم شیراز، از حضرت حاکم‌دوبی استقبال کردندو شهردار شیراز به نمایندگی مردم آن شهر خوش آمد گفت .

۱۱۱۴ نفر دانشجو

برای رفتن بکشورهای خارج امتحان دادند

ازساعت نه‌ونیم صبح روز گذشته امتحانات زبان خارجه از محصلینی‌که قصد عزیمت بکشور های خارج را دارند در محل دانشکده پزشکی انجام گرفت .

دربرگزاری این‌امتحان آقایان‌دکتر کسائی مدیرکل تعلیمات عالیه وزارت فرهنگ -بهمنش رئیس وخاتمی معاون اداره اعزام دانشجو حضور داشتند .

۱۱۱۴ نفر

در امتحانات اعزام دانشجو بخارج ۱۱۱۴ نفر ثبت‌نام کرده بودند ..

ازاین عده ۷۳۹ نفر برای زبان انگلیسی - ۲۶۹نفربرای زبان آلمانی ۵۵۰نفر برای زبان فرانسه ۳۷نفر برای زبان ترکی و۱۴ نفربرای زبان‌ایتالیائی

نتیجه امتحانات

آقای خاتمی معاون‌اداره دانشجویان اعزامی بخبرنگار ما گفت سعی‌میکنیم تاروز یکشنبه آینده نتایج امتحانات رااعلام نمائیم .

چون شروع دوره تحصیلی اکثر کشور های خارجی نزدیك است دانشجویان باید زودتر حرکت کنند .

نمایندگان فارغ‌التحصیلان دانشکده معقول و منقول دراطلاعات

صبح امروز پانزده نفر ازنمایندگان فارغ‌التحصیلان‌ودانشجویان‌دانشکده علوم معقول و منقول در موسسه اطلاعات حضوربهم‌رسانیدندونامه‌ای درمورد اظهارات روز پنجشنبه آقای نخست‌وزیر در ملاقات دانشجویان دانشکده حقوق ارائه‌دادند.سرویس دانشگاهی اطلاعات بدون اظهارنظر عین نامه را منعکس میکند .

دراین نامه چنین نوشته شده است :

۱-در ملاقات دانشجویان دانشکده حقوق باآقای‌نخست‌وزیر اظهارشده است دوره تحصیلی دانشکده‌معقول ومنقول دوسالست در حالی‌که دوره این دانشکده سه‌سال میباشدودانش جویان‌بعداز ظهربه‌تحصیل امور قضائی میپردازند.

۲- تعدادفارغ‌التحصیلان‌دانشکده معقول و منقول دوهزار نفر قلمداد شده درحالیکه این‌دانشکده‌حداکثر درسال فقط صدنفر فارغ‌التحصیل دارد.

۳-شرط ورود بدانشکده معقول ومنقول دیپلم ششم ادبی وشرکت در کنکور است نه‌فقط‌دیپلم‌مدرسی

۴- دانشکده معقول ومنقول‌مجزا از موسسه وعظ و تبلیغ‌اسلامی‌است

فارغ‌التحصیلان و دانشجویان دانشکده علوم معقول و منقول

هیئت رسیدگی بمخارج ساختمان سنا شروع‌بکارکرد

قبلا اطلاع داده بودیم که هیئتی مرکب از دونفر بازرسان سازمان بازرسی شاهنشاهی ، یك نفر بازرس نخست وزیری و نماینده وزارت دادگستری‌مامور رسیدگی بحساب ساختمان مجلس سنا شده‌اند .

هیئت مذکور بدنبال اعلام جرمی علیه ساختمان سنا مامور این‌کار شدند ، هیئت رسیدگی از روز پنجشنبه در اطاقی‌که در کاخ سنا در اختیار آنها گذارده شده‌است کارخودرا آغاز کردند .

بحران جانشینی هامرشولد

ادامه دارد

سازمان ملل - ۲۹ سپتامبر - یونایتد پرس - امروز دولت‌شوروی دوباره تاکید کرد که یك کمیته چهار تنی مرکب از نماینده‌شوروی، نماینده امریکا دو نماینده آسیائی‌و افریقائی رهبری سازمان ملل را بعهده بگیرند و در صورت لزوم مجمع عمومی سازمان ملل پیشنهاد شوروی ها را در مورد تشکیل یك کمیته چهار تنی به جانشینی داگ هامر شولد دبیر کل فقیدسازمان، رد کرد . جلسه سازمان ملل بخاطر تدفین داگ هامرشولد به تعویق‌افتاده و بروز دوشنبه موکول شده است.

با وجود اینکه شوروی توسط آندره گرومیکو وزیر امور خارجه خود اعلام کرده است که در مورد انتخاب دبیر کل سازمان ملل از حق وتو استفاده نخواهند کرد ، با این وصف امریکا شدیدا باتقاضای شوروی مخالفت کرد .

شورویها اعضاء این کمیته چهار تنی را به این شرح اعلام کرده‌اند ، جورج آرکاوف نماینده روسیه ، دکتر رالف بونچ نماینده امریکا ، ناراسیم هان نماینده هند ونماینده افریقائی را مشخص نکرده‌اند .ولی از قراین پیداست که نماینده‌نیجریه برای این سمت در نظر گرفته شده است .

ورود

آقای دکتر علی اکبر سیاسی‌رئیس دانشکده ادبیات از کانادا
آقای حسن اکبر سناتور سابق از اروپا
آقای فواد روحانی قائم‌مقام هیئت مدیره شرکت‌نفت از ژنو
آقای باقر مستوفی عضو هیئت مدیره شرکت نفت از ژنو
آقای جوادوکیلی رئیس اداره گذرنامه وزارت خارجه از ژنو
آقای عقیلی دبیر کل شورای پول واعتبار بانك ملی از وین
آقای محمدمهدی سمیعی قائم‌مقام مدیر عامل بانك توسعه صنعتی از رم.
آقای همایون سمیعی رایزن سفارت ایران در ژاپن از توکیو
آقای وازگن‌آوانسیان استاددانشگاه ملی ازپاریس

خروج

آقای ضیاءالدین قریب سفیرکبیر ایران در عربستان سعودی به جده
آقای منوچهر عظیما رایزن سفارت ایران درواتیکان باروپا

هنگام تماشای عروسی افتاد ومرد

خبرنگار ما در شهر ری گزارش می دهد دیشب زن پنجاه ساله ای بنام فاطمه فرزند ابوالقاسم ساکن شهر ری هنگامیکه از پشت بام منزل مسکونی خود واقع در کوچه‌سقاخانه مراسم عروسی خانه همسایه را تماشا می کردناگهان از پشت‌بام به صحن حیاط سقوط کرد و بسختی مجروح شد . مجروح‌برای معالجه به بیمارستان فیروزآبادی انتقال یافت‌ولی چون جراحات وارده شدید بود و فاطمه خونریزی مغزی داشت معالجات موثرواقع نشد ووی د ربیمارستان جانسپرد .

شاهنشاه ایران

بقیه از صفحه اول

شد که اعلیحضرت شاه ایران طی ده سال گذشته ۱۳۳ میلیون دلار از ثروت شخصی خود را صرف اجرای برنامه هائی کرده‌اند و این سرمایه گزاریها صرف امور خیریه شده است .

سودهائی که از راه اجرای‌برنامه های بزرك ساختمانی ، از احداث کارخانه گرفته تا ایجاد هتل ها بدست آمده‌بمصرف‌ایجاد مدارس- بیمارستانها ، پرروشگاه های یتیمان و یا هزینه تحصیلی دانش‌آموزان و دانشجویان رسیده است وتمام‌این کار ها تحت نظارت و مدیریت‌بنیاد پهلوی صورت گرفته است و بنیاد پهلوی از روی نام خاندان سلطنتی نامگذاری‌شده‌است .اسداله علم که یکی از دوستان نزدیك شاه‌ایران است امروز بریاست بنیاد پهلوی منصوب گردید.

اظهارات رادیو کراچی

دیروز شاهنشاه ایران صد وسی و سه میلیون دلار املاك سلطنتی را دراختیار یك‌انجمن خیریه که‌مشغول خدمت بافراد میباشد ، گذاردند . این املاك که شامل شش نفتکش، چهل و پنج دارالایتام ، بیست هتل وچند کارخانه، ،بیمارستانها می- باشد ، در بنیاد پهلوی که شاهنشاه به آن کمك مالی می کنند متمرکز شده است . این موسسه خیریه بکودکان مستمند کمك می کند و برای دانشجویان تسهیلات تحصیلی فراهم مینماید درتعمیر مساجد کمك می کند و مشغول انجام کار های دیگر خیریه و عام‌المنفعه میباشد .

در امریکا

گزارش های رسیده حاکی‌است که خبر رمربوط به توسعه فعالیت های بنیاد پهلوی و اعطای کمکهای بیشتری از طرف شاهنشاه بایـن موسسه در مطبوعات امریکا انتشار یافته و با خوشوقتی افکار عمومی روبرو شده است .

انجمن ادبی نصر

جلسات هفتگی انجمن نصر که بمناسبت تابستان تعطیل بود ازروز یکشنبه ۹ مهرماه ساعت ۶ بعداز ظهر در دفتر انجمن (خیابان‌شاهپور جنب خیابان ارامنه) با حضورشعرا وفضلا تشکیل خواهد شد .

چرا درسوریه کودتا شد؟

بقیه ازصفحه چهارم

رهبران قاهره به‌مقامات سوریه اخطار کرده بودند که از توسعه روابط خود باشوروی برحذر باشند.

ناصر هرچند باپیش بینی دورنمای گنك آینده‌الحاق‌سوریه‌بمصرهیجانی برای تشکیل جمهوری متحده عرب نداشت معذلك فرصت را برای تعبیر شدن رویای قدیمی خود که عبارت از ایجاد یك کشور وسیع‌و واحد عربی بود مناسبت میدانست.

اتحاد مصر و سوریه که بالاخره در فوریه ۱۹۵۸ صورت گرفت به فعالیت های زیاد حزب کمونیست‌در سوریه پایان داد و این‌حزب‌همانطور که‌درمصر غیر قانونی اعلام شده بود در سوریه نیز بهمان سرنوشت‌دچار گردیدند اما در عین حال الحاق سوریه به‌مصر نتیجه بزرك دیگری نیز داشت که از همان ابتدانطفه‌ای برای کودتای روز پنج‌شنبه‌گذشته سوریه بود .

الحاق‌سوریه‌بمصرقدرت سیاستمداران سوریه را نیز کاهش داد. جمال عبدالناصر ۷معاون داشت که فقط یکی از آنها اهل سوریه بود . شوراهای متعدد اجرائیه که تا ماه گذشته برای هردو منطقه جمهوری متحده عرب وجود داشت در ماه‌اوت سال جاری منحل گردید و بطور کلی زمینه کار طوری فراهم شدکه همه قدرت‌ها بیش از پیش درقاهره متمرکز شود .

سوریه و مصرمیتوانستندازلحاظ امکانات اقتصادی هرکدام مکمل دیگری باشند .

اکثریت قابل ملاحظه ۲۵میلیون نفر جمعیت مصر در روستاهائی سکونت دارند که آب رودخانه نیل زمین‌هایشان را حاصل خیز میکند. سوریه تنها ۵ میلیون جمعیت‌داشت و به‌نسبت این جمعیت خاك مزروعی زیادی داشت که ممکن بود مورد استفاده مصریها قرار گیرد .

از این گذشته قاطبه ساکنان مصر و سوریه کشاورز هستند . مصریها یکی از مرغوب‌ترین پنبه های دنیارا تولید میکنند .

در سوریه‌نیزعلاوه‌برپنبه-زیتون- میوه‌های مختلف - مرکبات-تنباکو، غله وچاودار کشت میشود .

درسوریه میزان بارندگی زیادو کافی است و در مصر ازروی‌نقشه‌ای که ناصر طرح کرده‌است قراراست بااحداث سدبزرك آسوان آب کافی به‌اراضی دورتر اطراف رودنیل داده شود .

اغلب مردم سوریه مانند اغلب مردم مصر مسلمان هستند . سوری ها مخلوطی از نژادهای ترك -عرب- کرد - ارمنی و چند قوم دیگر می‌باشند .

شهر دمشق که پایتخت سوریه است از قدیم یکی از مراکز بزرك بازرگانی و متمدن بوده‌است .

مرزهای سوریه که بعد ازجنك اول جهانی ومتلاشی‌شدن‌امپراطوری آل عثمان بوجود آمده تاحدودبسیار زیادی غیر طبیعی است وخاك‌سوریه تقریبا به‌اندازه ایالت‌میسوری‌امریکا مساحت دارد. کشور سوریه از دیر بازبا کودتاها - تجاوزات خارجی و اغتشاشات عشایری داخلی آشنابوده است .

درسال ۱۹۲۱ دولت فرانسه که‌از زمان جنك های صلیبی به‌بعد به سوریه چشم داشت قیمومیت بـن کشور را که تازه از امپراطوری عثمانی جداشده بود در جامعه‌ملل بپذیرفت .

درزمان جنك دوم جهانی نیروهای بریتانیا وواحد های ارتش فرانسه آزاد سوریه را اشغال کردندودولت فرانسه بعد از پایان جنك دوم‌جهانی پایان دوران قیمومیت فرانسه بـه سوریه را پذیرفت .

سوریه درسالهای بعد از جنك دوم جهانی‌بعنوان‌یك‌جمهوری‌مستقل در عرصه خاورمیانه پدیدار شد . معذ لك تاسال‌های متمادی بعد از جنك اغتشاشات داخلی کماکان‌ذهن رهبران و ملت سوریه را مشغول میکردو در سوریه بیش از سایر ممالك عرب کمونیستها فعالیت ونفوذ داشته‌اند .

مولای متقیان علی علیه‌السلام میفرماید:
هرکس بمن‌کلمه‌ای بیاموزد من بندهٔ اوهستم

۱- هموطنان: درهای کلاسهای مبارزه بابیسوادی باز است‌آنان را باین‌کلاس‌ها راهنمائی کنید.

کلیه دبستانها در تهران ومدارس شهرستانها آماده ثبت‌نام‌و تدریس بیسوادان میباشند .

۲-وزارت فرهنك درسال تحصیلی جاری میخواهد یك میلیون‌نفررا باسوادکند ولی بدون کمك مادی و معنوی همه‌مردم از عهدهٔ انجام‌این وظیفه ملی‌برنخواهد آمد .همکاری معنوی وتدریس رایگان شما درجهاد بابیسوادی نقش موثری راخواهد داشت .

هموطنان :

یك مداد ، یك کتابچه ، یك صندلی ، یك تخته سیاه و هرگونه کمکی از این قبیل درپیشرفت مبارزه بابیسوادی موثر است بخش‌های فرهنگی وزارت فرهنك درتهران و فرهنك شهرستانها اینگونه کمك‌های جنسی راباخوشوقتی و امتنان می‌پذیرند.

۳- شما که ریشه فقر وبیماری و محرومیت را جهل‌ونادانی میدانید هموطنان بیسوادرا بکلاسهای مبارزه بابیسوادی راهنمائی کنید وخود نیز دراین راه بهرنحوی که میتوانید بوزارت فرهنك کمك‌کنید.

پیروزی درجهاد ملی مبارزه بابیسوادی بشرکت فعالانه هموطنان عزیز بستگی دارد.

۴- کلیهٔ دبستانهای دخترانه وپسرانه از ساعت ۴تا۸ بعدازظهر آماده ثبت‌نام بیسوادان است .

۵- معلمین کشور برای باسواد کردن هموطنان بیسواد خود اوقات خودرا در اختیار ملت ایران قرار میدهند شما نیز هموطن بیسواد خودرا بکلاسهای مبارزه بابیسوادی راهنمائی فرمائید.

فرداکرسی آزاددانشجو تشکیل‌میشود

درساعت ۶ وسی‌دقیقه بعدازظهر فردا پنجمین جلسه کرسی آزاد دانشجو درمحل باشگاه اطلاعات واقع درخیابان‌ثریا بین ویلا وفیشرآباد خانه شماره ۳۰۴تشکیل‌میشود .

آقایان دانشجویان دانشگاه تهران - دانشسرایعالی - پلی‌تکنیك ودانشگاه ملی‌متعاقد درکرسی آزاد دانشجو شرکت نمایند .

آشنائی باهنرپیشگان سیرك‌شوروی

از ساعت هفت بعد از ظهر روز پنجشنبه بمنظور آشنائی با میسیون اعزامی سیرك‌شوروی‌مجلس ضیافتی بشام در رستوران برگه بر پا بود در این‌ضیافت عده‌ای‌ازخبرنگاران جرایدو مدیران‌مطبوعات وهمچنین کلیه هنرپیشگان سیرك که بتهران وارد شده‌اند حضور داشتند ابتدا آقای آقاجانف معاون اتحادیه‌سیرك شوروی بحضار خیر مقدم گفت و طی سخنان خود گفت :آقایان روزنامه‌نگاران در همه جای دنیا همیشه بهترین دوستان و بهترین مشوق ما بوده‌اند هنرپیشه‌های ما منتظر دیدار با تماشاچیان ایران هستند .

برای دومین بار

این برای دومین بار است که سیرك شوروی بایران میاید اگر بخاطر داشته باشید سیرك شوروی در سال ۱۹۴۶ در تهران‌نمایشاتی داد و از آن زمان سیرك شوروی خیلی رشد کرد ونصج گرفت .

هم اکنون در اتحادشوروی درپنجاه ودو شهر سیرك بازان مشغول فعالیتند و فقط در سال جـاری تاکنون هیئت‌های سیرك به ۳۷ کشور جهان مسافرت کرده و نمایشاتی داده‌اند .

آقای آقا جانف سپس هر یك از هنرپیشگان را بحضار معرفی کرد و سپس یك حلقه فیلم از نمایشات مارگریتا نازاروا ستاره سیرك مسکو بمعرض نمایش گذارده شد . سپس آقایان خبرنگاران ومدیران مطبوعات‌شام دعوت شدند این‌مراسم درساعت نه ونیم بعداز ظهر پایان یافت .

بتهران آمدند .

ساعت ده صبح امروز سه نفر دیگر از هنرپیشگان سیرك‌شوروی که مدت یکماه در تهران‌نمایشاتی خواهند داد با هواپیما بتهران وارد شدند . جز واین‌سه نفرمارگریتا- نازاروا رام کننده هشت ببربزرك نیز دیده میشود .

آگهی مناقصه خرید برنج

سازمان تعاون مصرف کادر نیروهای انتظامی بمنظور تامین کسری برنج خوراکی مورد نیاز عائله کادر نیروهای انتظامی مقدار سه هزارتن (۳۰۰۰) برنج باشرائط زیر خریداری مینماید :

۱-داوطلبین شرکت در مناقصه فروش‌برنج‌بایستی‌قبلا بامراجعه‌بداثره تهیه وخرید سازمان واقع در تهران خیابان سپه مقابل خیابان استخر باستیون و مطالعه شرائط وانالیزم برنج مورد احتیاج پیشنهادخودرابا‌علم واطلاع کافی از نوع برنج خریداری سازمان تهیه و تسلیم نمایند.

۲- پیمانکار نسبت به‌تمام سه‌هزارتن‌یامقداری‌ازآن که از پانصد تن کمتر نباشد پیشنهاد خودرا باتعیین حداقل نرخ ممکنه تنظیم ودرثانی معادل یك درصد (۱٪)نرخ مقدار برنج پیشنهادی خودرا با تضمین‌بانکی تنظیم نموده ویاوجه آنرا قبلابحساب ۱۳۱۶ این سازمان نزد بانـك مرکزی ایران بعنوان ودیعه پرداخت نموده و فیش بانکی یاعین ضمانت نامه بانکی را بضمیمه‌پیشنهادخودتحویل‌نمایندتاچنانچه برنده مناقصه‌از عقدپیمان وانجام معامله خودداری نماید مبلغ ودیعه یاضمانت‌نامه‌بانکی بنفع سازمان ضبط گردد وسازمان مجاز خواهد بودکه بادومین‌برنده مناقصه‌عقدپیمان نماید.

۳-برنده مناقصه بایستی پس‌از ابلاغ در ظرف دوروز جهت عقد پیمان در هیئت مدیره سازمان حضور بهمرسانیده و قرارداد توافق‌شده را امضاء نماید ودر صورت تعلل وتاخیر در حضور مستنکف شناخته شده وسپرده او بنفع‌سازمان ضبط خواهد شد .

۴- مدت تحویل : پیمانکار بایستی از تاریخ انعقاد پیمان روزانه سه‌درصد برنج مورد پیمان که حداقل تحویل کمتراز ۲۰تن نباشد مرتبا ومتوالیا بدون هیچگونه عذری تحویل انبار مخازن سازمان بنماید.

۵- کلیه عوارض متعلقه از قبیل مالیات ، عوارض شهرداری ،تهیه گونی ، غربال ، گونی دوزی ، بارگیری و تخلیه و حمل و نقل وبهای آگهی مناقصه بعهده فروشنده بوده وسازمان فقط نرخ مقطوع برنج مورد معامله راپس از توزین در انبار مخازن وتحویل بفروشنده پرداخت خواهد نمود.

۶- پیشنهاد های واصله بایستی منضمه فیش بانکی یاعین ضمانت نامه بانکی در پاکت لاك ومهرشده تاآخروقت اداری روز ۱۸ر۷ر۴۰ بداثره تهیه و خرید سازمان در مقابل اخذرسید تحویل‌شده‌باشد.

۷- پیشنهادهای رسیده در روز ۱۹ر۷ر۴۰ در هیئت مدیره سازمان باز وقرائت وبرنده مناقصه تعیین خواهد شد . حضور پیشنهاددهندگان درجلسه مزبور آزاد وسازمان درردیاقبول یك‌یاکلیه پیشنهادها مختار است .

ضمنا به‌پیشنهادهای فاقد سپرده یاضمانت‌نامه بانکی و همچنین مشروط ومبهم ترتیب اثرداده نخواهد شد .

قائم‌مقام مدیرعامل سازمان تعاون مصرف کادر نیروهای انتظامی
سرتیپ کیهانخدیو

۱-۳ آ-۲۲۲۲۰

متهمین شیلات در دادگاه سکوت کردند

امروز محاکمه متهمین پرونده شیلات درسالن بزرگ دادگاه جنائی شروع شد. این اولین محاکمه ازسری محاکمات بزرگ دادگستری میباشد که ازمدتها قبل درمحافل مختلف از آن صحبت میشدوبهمین جهت عده‌زیادی مایل بودند درجلسه دادگاه شرکت داشته‌باشند ولی برای‌آنکه نظم‌دادگاه مختل نشود قرار شدکه تماشاچیان قبلاکارت ورودی که بهمین منظور چاپ شده بود تهیه کنند تاآخروقت روز پنجشنبه چهارصد کارت‌ورودی توزیع شد.

ازساعت هفت‌ونیم صبح خبرنگاران وعکاسان جرائد درپشت در دادگاه اجتماع کرده‌بودند. دادگاه درسکوت مطلق فرورفته بود. دونفر از طرف اداره‌رادیو درگوشه‌ای از سالن‌دادگاه مشغول تنظیم دستگاه ضبط صوت بودند. تمام صندلیها چیده شده‌بود. مستخدم دادگاه میگفت از عصر روز پنجشنبه مشغول کار درسالن دادگاه میباشند دیروز هم که روز جمعه بود عده‌ای مستخدم مشغول تنظیف دادگاه بودند دیروز بلندگوهای جدیدی در دادگاه نصب شده وحتی دوسیم ازاین بلندگوها بحوزه وزارتی دادگستری باطاقهای وزیرو معاونش کشیده شده‌تا آنهاهم جریان محاکمه را بشنوند.

خانم دولو واردشد

امروز دادگستری خیلی شلوغ‌بود کارمندان دادگستری هم پس‌از امضاء دفتر سری بدادگاه میزدند. قبل از همه خبرنگاران جرائد درجاهای خود قرار گرفته‌بودند. پس‌از چند دقیقه درهای جایگاه تماشاچیان بازشد و یکدسته از تماشاچیان زن بدادگاه آمدند ودرگوشه‌ای از دادگاه‌نشستند. ساعت هشت‌وده‌دقیقه اولین متهم‌پرونده که‌خانم دولوبود باماموربن محافظ خود بدادگاه آمد ودر لژ متهمین قرار گرفت وی لباس سفیدی باگلهای‌سبز بتن داشت کیفودستکش سفید در دستش بود. خانم دولو چند دقیقه‌ای باوکیل مدافع‌خود صحبت کردوسپس چون هنوز دادگاه تشکیل نشده بوداز دادگاه بیرون‌رفت. هنوز دادگاه‌تشکیل نشده‌بود ولی عده‌ای از وکلاء متهمین در جایگاههای خود قرار گرفته با همدیگر صحبت میکردند.

جایگاه تماشاچیان درهمان دقایق اول پرشده‌بود. از تماشاچیان زن‌در دادگاه فقط۲۸نفرشرکت کرده‌بودند.

بیرون‌دادگاه‌شلوغ‌بودمردم‌ومراجعین دادگستری سرسراها وسالن بزرگ را اشغال کرده بودند.

فیلمبرداران ازاول‌صبح بدادگستری آمده وپشت درودادگاه مشغول کار بودند.

سرتیپ‌نویسی با عصا آمد

ساعت نه‌و سه‌ربع متهمین همراه ماموربن بدادگاه آورده شدند. ابتدا سرتیپ بازنشسته نویسی درحالیکه‌با عصا راه‌میرفت وارد دادگاه‌شد وسپس سایر متهمین وارد دادگاه شده کنار وکلاءمدافع خودقرار گرفتند. متهمین شیلات هنگام نشستن بروی صندلی بایکدیگر تعارف میکردند. درمیان ماموربن محافظه‌زنی بالباس آبی وجود داشت که‌محافظخانم دولوبود و پشت سروی درمیان ماموربن پلیس‌ایستاده بود.

متهمین میخندیدند

حال عمومی‌تمام متهمین خوب بودو اکثر آنها میخندیدند وحتی بعضی از متهمین باکسان‌خودکه‌در لژتماشاچیان نشسته بودند بوسیله تکان‌دادن دست ولبخند واحوالپرسی میکردند ساعت‌نه وپنجاه دقیقه آقای بنی‌فضل دادستان دیوانکیفر درحالیکه لباس تمام رسمی دادستانی باحمایل سرخ‌بتن‌داشت وارد دادگاه شدودرجایگاه خود قرارگرفت همراه آقای بنی‌فضل آقای حسن‌مخبر بعنوان دادیار پرونده بدادگاه آمده و درکنار دادستان نشست. جلسه‌دادگاه خیلی شلوغ‌بود وعکاسان از خارج‌و داخل دادگاه مشغول عکسبرداری‌بودند پشت‌سرمتهمین بیش از ده نفر محافظ دیده میشد.

ساعت ده صبح در حالی که جایگاه تماشاچیان پرشده بوداعضاء دادگاه وارد شدند و تماشاچیان‌بپا خواستند و دادرسی شروع شد.

رئیس ـ رسمیت دادگاه اعلام می شود بتاریخ هشتم مهر ماه سال چهل‌دروقت‌مقرر شعبه چهارم‌دادگاه دیوانکیفر بتصدی دکتر بهمن نیاکان و آقایان رفیعی و قائمی مستشاران دادگاه تشکیل شد. آقایان بنی فضل و مخبر دادستان دیوانکیفر و دادیار دادسرای مزبور و همچنین کلیه متهمین باتفاق وکلای مدافع خود در دادگاه‌حضور دارند.

مدعیان خصوصی‌نیز ضمن‌نامه‌ای تقاضای صدورحکم کرده‌اند. رئیس دادگاه سپس تذکرات قانونی را به تماشاچیان گوشزد کرد.

آنگاه رئیس دادگاه سرتیپ‌روح‌اله نویسی را احضار کرد و گفت خود را معرفی نمائید. تیمسار پایتان‌درد نمیکند اگر پایتان درد میکند و ایستاده ناراحتی بگویم برای شما صندلی بیاورند.

سرتیپ‌نویسی: خیرخوب است.

رئیس دادگاه: خودرا معرفی کنید.

ـ (سرتیپ نویسی سکوت کرد)

رئیس: چرا جوا ب‌نمیدهید؟

سرتیپ نویسی ـ ...

رئیس: مگر صدای‌من‌نمیرسد؟

سرتیپ نویسی‌همچنان به‌سکوت خود ادامه داد و در این موقع‌رئیس دادگاه گفت:

ـ تیمسار نمیخواهند در دادگاه جواب بدهند.

چون‌تیمسار سرتیپ نویسی‌از حرف زدن‌و معرفی‌خودانکار کردوتذکرات مکرر در او موثر واقع نشد لذا هویت ایشان بشرح مندرج در پرونده نوشته میشود.

روح‌اله نویسی ۵۱ ساله باسواد افسر ارتش دارای اولاد مدیر عامل شرکت سابق شیلات ایران اهل و ساکن تهران خیابان قلهک تلفن ۸۶۰۱۳ فاقد پیشینه محکومیت کیفری مسلمان، ایرانی بازداشت از تاریخ ۳۰ر۲ر۴۰

رئیس ـ بفرمائید بنشینید.

رئیس ـ آقای مهدی عظیما.

آقای مهدی عظیما از جای خود برخاست و پشت میز متهمین قرار گرفت.

رئیس ـ خودرا معرفی کنید.

عظیما: (سکوت کرد)

رئیس: چون آقای مهدی عظیما نیز با تذکرات مکرر حاضر نشدند در پاسخ سئوال دادگاه خود را معرفی نمایند لذا هویت وی طبق کیفر خواست ذیلا قرائت میشود.

مهدی فرزند مرحوم حسین شهرت عظیما ۴۶ ساله با سواد شغل‌پیشکار دارائی مازندران عضو هیئت مدیره شرکت شیلات دارنده شناسنامه شماره ۱۲۴ از بخش ۲ تهران‌دارای عیال و اولاد ساکن تهران‌خیابان پهلوی.

رئیس ـ آقای‌نجم آبادی.

ـ آقای نجم آبادی از جای خود بلند شد و پشت میز متهمین رفت و در آنجا ایستاد.

رئیس ـ خودرا معرفی کنید.

نجم آبادی ـ (سکوت کرد)

رئیس ـ لابد شما هم نمی‌خواهید صحبت کنید. بدینجهت چون متهم در قبال دادگاه حاضر نشد خودرا معرفی نماید لذا طبق مندرجات کیفر خواست مشخصات وی باین قرار است.

آقای حسام‌الدین‌فرزند ابوالقاسم شهرت نجم آبادی سن ۳۷ سال دارای عیال فاقد اولاد عضو هیئت مدیره بنگاه آبیاری و عضو هیئت مدیره شیلات ایران.

رئیس ـ بفرمائید بنشینید. متهم بجای اول خود برگشت و نشست.

رئیس ـ بانو احسان نیکخواه در این موقع خانم نیکخواه‌خود را پشت میکروفون رسانید و ایستاد.

رئیس ـ خود را معرفی نمائید.

خانم نیکخواه ـ بانو احسان نیکخواه‌شهرت‌دولوشماره شناسنامه ۱۳۱۷ از بخش ۷ تهران متولد ۱۲۹۷ شمسی بدون شوهر و اولاد با سواد اهل رشت ساکن تهران خیابان‌قدیم‌شمیرا ن‌سابقه‌محکومیت کیفری ندارم.

خانم نیکخواه هنگامی که می‌خواست‌بسئوالات رئیس‌دادگاه‌جواب دهد عینك خود را از کیفش درآورد و بچشمش زد و سپس به آرامی به سئوالات رئیس جواب داد و آنگاه به جای خود برگشت. (چون‌خانم دولوتنها متهمی‌بود که بسئوالات‌رئیس دادگاه جواب میداد سایر متهمین نگاه های استفهام آمیزی بیکدیگر میکردند).

رئیس ـ آقای نصرت‌اله منتصر بفرمائید.

آقای منتصر پشت میز قرارگرفت.

رئیس ـ خود را معرفی کنید.

اسم ـ اسم پدر.

متهم نیز مانند سایرین‌سکوت کرد و جوابی نداد.

رئیس ـ چون آقای منتصر در قبال دادگاه حاضر بمعرفی خود نشدند لذا هویت وی طبق کیفر خواست درج میشود.

نصرت‌اله شهرت منتصر دارنده شناسنامه شماره ۹۸۳۸ صادره از تهران دارای عیال و اولاد شغل‌رئیس هیئت مدیره شرکت توانا ساکن تهران. بفرمائید بنشینید.

رئیس ـ آقای جلال‌الدین جلالی خودرا معرفی نمایند.

متهم سکوت کرد و جوابی‌نداد.

رئیس ـ چون آقای جلالی نیز خود را معرفی‌ننمودند هویت وی‌طبق کیفر خواست درج میشود.

جلال‌الدین فرزند قاری شهرت جلالی شناسنامه‌شماره ساکن‌تهران سن ۳۵سال فاقد محکومیت کیفری.

رئیس ـ آقای سیسناك نازارتیان بفرمائید خود را معرفی کنید.

یکی‌از وکلای‌مدافع ـ حال آقای سیسناك مساعد نیست‌پایش ورم‌کرده نمیتواند سرپا بایستد.

رئیس ـ خود را معرفی کند، معرفی زیاد طول نمیکشد وارتباطی به پادرد ندارد.

سیسناك ـ مریضم حال ندارم.

رئیس ـ اسمتان را هم‌نمیتوانید بگوئید.

سیسناك ـ من چیزی نکرده‌ام بگویم مریضم‌سر پا نمیتوانم‌بایستم.

رئیس ـ من موقع آمدن شما در دادگاه نبودم که بدانم پای شمادرد میکند و یا اینکه حالتان خوب‌نیست در ثانی اگر شما مریض بودید می توانستید باداره‌پزشکی قانونی‌نامه‌ای بنویسید و بدینوسیله دادگاه شما را از حضور در جلسات دادرسی معاف میکرد.

تقاضای معاینه پزشك

در این هنگام وکیل سیسناك تقاضا کرد چون موکل من مریض است تقاضا دارم دستور فرمائید پزشك قانونی ایشان رامعاینه‌نماید.

رئیس ـ دادگاه برای انجام‌تقاضای وکیل متهم و معاینه وی از طرف اداره پزشکی‌قانونی نیم‌ساعت‌تنفس داده میشود.

در این موقع قضات دادگاه و دادستان دیوانکیفر ازدادگاه بیرون رفتند.

پس از اعلام تنفس همهمه‌ای در دادگاه پیچید. سکوت متهمین در قبال سئوالات رئیس دادگاه برای تماشاچیان وسایر شرکت‌کنندگان در جلسه دادرسی معمائی شده بود همه از یکدیگر میپرسیدند که‌چرا متهمین سکوت کرده‌اند و نظرشان چیست.

اظهارات سرتیپ نویسی

پس از اعلام تنفس دادگاه‌سیسناك نازارتیان بدستور دادگاه با توجه باظهار کسالت مورد معاینه پزشك قانونی قرار گرفت.

تیمسار نویسی در مدت تنفس‌بین دوستان و آشنایان خود آب نبات و نقل تقسیم میکرد.

نویسی خطاب بخبرنگار ان می‌گفت: ما بخدا معتقد هستیم وی‌از دیگر متهمین دفاع‌میکرد ومیگفت: سیسناك نازارتیان مریض بی گناه است.

تابه‌بینیم چه میشود

سرتیپ نویسی در جواب یکی‌از خبرنگاران که از وی پرسید آیا در دادگاه ازخود دفاع میکنید یا همچنان ساکت خواهید بود گفت: تا به‌بینم چه پیش می‌آید.

تیمسار نویسی‌موقع‌تنفس‌و خروج از دادگاه خطاب به سیسناك‌نازارتیان که کسالت داشت گفت: پیر مرد نترس خوب میشوی!

عزل وکلاء مدافع؟

درباره سکوت متهمین وکلاء مدافع آنها اظهار نظر می‌کردند:

آقای عمیدی نوری وکیل تیمسار نویسی‌بخبرنگاران: تاکنون‌سابقه‌ای وجود ندارد که در دادگاهی متهمین سکوت اختیار کنند و عمل امروز درحقیقت اعتراض متهمین‌رامنعکس میسازد.

یکی از وکلای متهمین میگفت قانون در این مورد ساکت است و پیش بینی نشده که در چنین‌موارد دادگاه چه تکلیف دارد.

درباره اینکه‌وکلاء مدافع متهمین در دادگاه چه روشی اتخاذ خواهند کرد یکی از وکلاء مدافع گفت: وکلای مدافع در اختیار موکلین‌خود می باشند و از طرفی مقید بقوانین. طبق قانون هر وکیل دادگستری مکلف است از موکل خود دفاع کند ولی از طرفی هر موکل حق دارد در هر موقع وکیل خود را عزل کند.

با توجه باین اظهارات و این مسئله که سکوت متهمین درمقابل دادگاه با یك تصمیم قبلی بوده‌است احتمال داده شدممکن است متهمین نقشه بعدی خودرا در جریان‌دادرسی عزل وکلای مدافع خود قرار داده باشند.

خانم دولو معذرت خواست

در ضمن تنفس خانم دولو که بر خلاف سایر متهمین به سئوالات رئیس دادگاه جواب داده بود نزد متهمین دیگر آمد و از آنها بعلت جواب دادن خود به سئوالات دادگاه معذرت خواست. ولی درباره علت این کار توضیحی نداد.

سالم است

آقای دکتر میر حقانی معاون پزشك قانونی در مدت تنفس از سیسناك نازارتیان معاینه بعمل آورد پزشك قانونی پس از نیم‌ساعت‌معاینه اعلام کرد که متهم از جهت ماندن در دادگاه سالم است.

تشکیل مجدد دادگاه

ساعت یازده و نیم تنفس‌خاتمه یافت. رئیس دادگاه ضمن اعلام تشکیل دادگاه گفت: آقای دکتر میر حقانی پزشك قانونی در مدت تنفس از آقای سیسناك نازارتیان معاینه بعمل آورده‌اند که نظر خودرا شخصا در دادگاه بیان خواهند کرد.

رئیس خطاب به آقای دکتر میر حقانی‌گفت: شما از آقای سیسناك معاینه کرده‌اید نظر خود رابگوئید.

ـ پزشك قانونی: از درد مفصل و پا شکایت دارد، بنظر میرسد که مبتلا به یك دیابت‌مزمن باشد تب ندارد و کسالتی که مانع از حضور ایشان در دادگاه باشد ندارد.

رئیس دادگاه گفت:

طبق نظر پزشك قانونی وضع مزاجی آقای سیسناك عادی است.

رئیس دادگاه در این وقت‌باقرائت عین ماده مربوط به حقیقت گوئی متهمین در دادگاه گفت: دوفقره کیفر خواست صادره از طرف دادسرای دیوان کیفر قرائت می‌شود در این وقت کیفر خواست صادره در اختیار منشی دادگاه گذاشته شد و منشی شروع‌بقرائت آن کرد. این کیفر خواست در ۳۰ صفحه تنظیم شده بود و در آن علیه سرتیپ نویسی ۱۸ مورد تدلیس و جعل ذکر شده بود. درباره سایر متهمین نیز باتهام جعل و تدلیس و کلاهبرداری مواردمتعددی ذکر شده بود.

تا خاتمه جلسه امروز دادگاه منشی مشغول قرائت کیفر خواست بود و چند دقیقه پس از ساعت یك بعد از ظهر جلسه دادگاه بعنوان تنفس ختم شد.

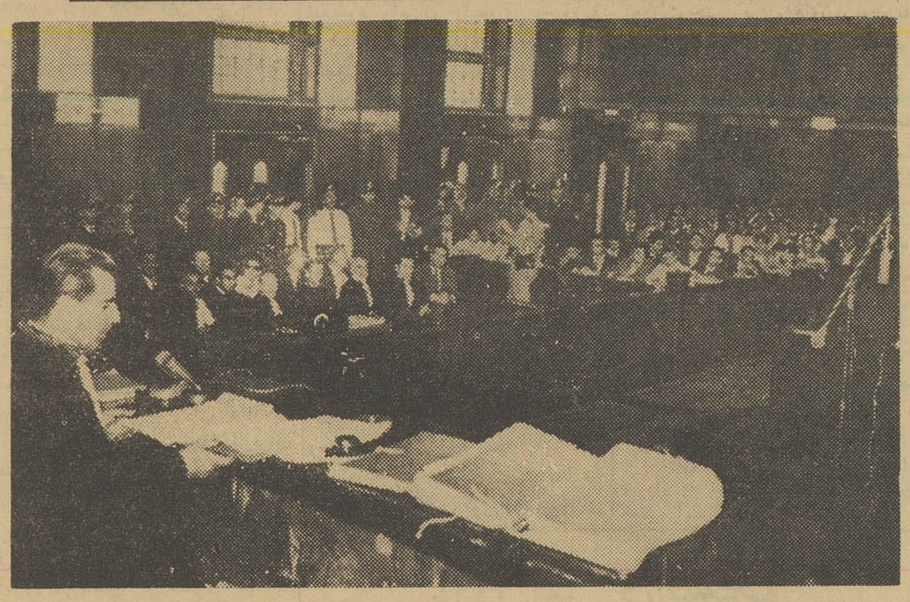

یك صحنه ازجلسه امروز دادگاهی که متهمین شیلات درآنجا محاکمه میشوند

چه کسی پشت فرمان اتومبیل بود؟

فرماندار میگوید شهردار بود، شهردار میگوید فرماندار!

دیروز اتومبیل جیپ دولتی شماره ۴۵۷۲ که آقایان محمود کاویانی فرماندار ساوه و عالی‌عالی خانی شهردار آن شهر سوار آن بودند مقابل پاسگاه قاسم‌آباد ۸ کیلو متری تهران توقف کرد.

آقایان شهردار و فرماندارساوه از جیپ پیاده شدند و گفتند وقتی ماباین جیپ درحرکت بودیم از دور اتومبیل جیپ دیگری رادیدیم که‌کنار جاده متوقف شده وجوانی مشغول بازکردن چرخ پنجرشده‌آن است. وقتی‌به‌نزدیکی جیپ‌رسیدیم یك اتوبوس از دور پیدا شد و ما جیپ‌را بطرف راست جاده منحرف کردیم وچون جیپ سرعت داشت باجوانیکه مشغول بازکردن چرخ اتومبیل کنار جاده بود تصادف‌کرد واکنون جوان رابرای مداوا به‌شهر میبریم.

ازطرف پاسگاه قاسم‌آباد جوان زخمی به‌بیمارستان سینا منتقل شد ولی بعدا پدرش آقای امراله برقی به‌بیمارستان سینا آمد و فرزند مجروحش را که ایرج نام دارد به یك بیمارستان خصوصی برد. ایرج به‌سختی از ناحیه پا، سر و دنده‌ها زخمی است و تاکنون نتوانسته بازجوئی پس بدهد.

من نبودم!

ماموربن ژاندارمری موقع‌بازجوئی نتوانستند راننده اصلی جیپ راپیدا کنند زیرا فرماندار در بازجوئی گفت: موقع تصادف‌من راننده جیپ نبودم و شهردار ساوه نیز همین حرف را میزد و برسر اینکه درموقع تصادف چه کسی راننده اتومبیل بوده میان آنها اختلاف‌نظر شدیدی بروز کرد اکنون‌ماموربن ژاندارمری مشغول تحقیق ازمردمی که‌در محل حادثه بودند هستند تا راننده اصلی (شهردار یافرماندار) راتعیین کنند.

دزد اتومبیل‌برنده جائزه ۳۰۰هزار تومانی شد

دونفر سارقی که اتومبیلها رالخت میکردند

ماموربن اداره آگاهی ضمن یك تیراندازی شدید دو نفر ازسارقین لواز ماتومبیل را در خیابان بولوار کرج دستگیر کردند.

پریروز هنگامی که رئیس شعبه نهم اداره آگاهی و ماموربن این شعبه در خیابان ها مشغول گشت بودند در خیابان بولوار کرج دونفر از سارقین سابقه دار لوازم اتومبیل را که حسین ابراهیمی و رحمان سلماسی نام دارند، مشاهده کردند که مشغول «لخت کردن» اتومبیل سواری شماره ۱۰۵۰۸ میباشند.

ماموربن بلافاصله متوقف شده‌از اتومبیل‌پائین آمدندتابرای‌دستگیری سارقین اقدام کنند. اما سارقین با دیدن ماموربن با اتومبیل‌تاکسی شماره ۵۹۴۵ که در گوشه‌ای‌قرار داشت پا بفرا رگذاشتند. ماموربن آگاهی بتعقیب آنها پرداخته سر انجام با شلیك چند گلوله تاکسی حامل سارقین را متوقف کردند و آنها راباداره آگاهی بردند.

سی هزار تومان برنده

ضمن بازجوئی معلوم شد که اخیرا حسین ابراهیمی برنده‌جایزهٔ سی هزار تومانی بخت‌آزمائی ملی شده و با این پول یك تاکسی خریداری کرده وبا همکاری‌رحمان سلماسی مشغول‌سرقت لوازم‌اتومبیل ها شده‌است‌این‌دو نفرتا بحال بیش از دویست اتومبیل را در تهران «لخت» کرده‌اند. متهمین فعلا با قرار قانونی بازداشت میباشند.

چند حادثه

*دیروز طفل ۲۰ ماهه‌ای بنام کریم سعیدی در حوض آب منزل خود در نیاوران‌افتاد وخفه شد.

*دیروز طفل ۳ساله‌ای بنام صغری کریمی در حوض‌آب خانه خود در خیابان گرگان کوچه پلیس افتاد و خفه‌شد.

*دیروز جوانی در اثر استنشاق گازهای مختلف شیمیائی دریکی ازکارخانجات مسموم شد ولحظه‌ای بعدجان سپرد. این جوان حضرت قلی زاهدی نام داشت

*دیروز پیرمرد ۵۳ساله‌ای بنام نعمت‌الله اکبری که‌سوار دوچرخه بود درجاده خراسان بااتومبیلی تصادف کردوکشته شد.

کارگری رابرق گرفت وکشت

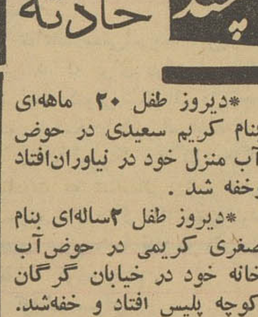

خبرنگار ما در شمیران اطلاع میدهد، پریروز یکی از کارگران‌لباس شوئی «خیام» واقع در خیابان دربند شمیران بنام «رضا میرغنی» درمحوطه کارگاه لباسشوئی دچار برق گرفتگی شد و جان سپرد.

جنازه پس‌از معاینه پزشك قانونی بخاك سپرده شد و عدهٔ زیادی در مراسم تشییع جنازهٔ وی شرکت کردند. مرحوم میرغنی ۲۴ سال‌داشت وقرار بود چند روز دیگر ازدواج کند

درنتیجه دوحادثه رانندگی درجاده قزوین

سه نفر کشته شدند

دیشب کامیون نفتکش شماره ۲۲۴۶۵ به رانندگی‌هایگاز خاچاطوریان‌درجاده قزوین‌بااتومبیل سواری ۳۶۳۶ تصادف کرد و در نتیجه راننده اتومبیل سواری که نامش هنوز معلوم نیست کشته‌شد.

*همچنین دیشب در حوالی‌شریف آباد قزوین اتومبیل سواری۷۵۱۰ برانندگی غلامرضا تاجوندبااتومبیل سواری ۱۸۱۳۸ تصادف کرد. در این حادثه نیز زن جوانی بنام ایتارودالك هاکوپیان‌سرنشین‌اتومبیل دوم کشته شد.

*سومین حادثه در همین جاده مربوط به‌اتومبیلی بودکه با مردی بنام غیبت‌اله طاهر خانی فرزندفتح‌اله تصادف کرد واین مرد در این تصادف کشته شد ورانندهٔ‌اتومبیل تاکنون دستگیر نگردیده است.

۱۹ نفر دراثر حوادث مختلف مجروح شده‌اند

در ۴۸ ساعت گذشته ۷ نفر به اسامی ناصر حسینی فرزند علی، ماشاالله نیکوئی فرزند جعفر، مهدی اژدری، عبدالله علوی فرزند احمد زهرا طایفه دولو فرزند غلامعلی، محرم‌قاسمی فرزند قلی، ایرج وثوقی فرزندامرالله در اثر حوادث رانندگی و ۸ نفر باسامی محمد نقی‌جیحونی در بخش ۱۸ رحمت الله شاه حسینی فرزند عبدل، نصراله‌آهنینی فرزند اسدالله، خانم آقا محمود ـ صفر علی، محمد علی در بخش ۷ اکبر طلائی فرزند عبدالله در بخش یك علی اکبر بهرام آبادی فرزند رمضان در بخش ۱۴، یدالله کردبچه فرزند اسدالله در بخش ۲۱ در اثر زدو خورد و ۲ نفر باسامی محمدعلی دهقان فرزند شفیع مایك خسرویان فرزند سارکین در اثر سقوط از بلندی و ۲ نفر باسامی اقدس‌اسکندر زاده فرزند محمد حسین مجید عیسی فرزند نوروز در اثر سوختگی زخمی شده اند.

SCOTCH
Plastic Tape
نوار چسب پلاستیك رنگی
اسکاچ
بهترین وسیله برای:
تعمیر پلاستیك
تعمیر کتاب
برای نوازندگی
تعمیر لاستیك
تعمیر اسباب بازی
دکوراسیون
نوار چسب پلاستیك رنگی اسکاچ
قابل انعطاف است و بهر پیچ و خمی قالب میشود بسیار ظریف و قابل کنترل است بکار بردن آن آسان و با یك حرکت میچسبد و درعین حال غیرقابل نفوذ آب است.
و برای تعمیر روکش تشك اتومبیل ـ بارانی ـ دورقاب ـ چمدان ـ جلد کتاب ـ کیف ـ وسائل پلاستیکی شکسته ـ دیوارهای یخچال ـ تعمیر کلیه چیزهای رنگی وهمچنین گرفتن نفوذ آب ـ برای دکوراسیون کف اطاق وگنجه‌ها و همچنین برای غیر قابل نفوذ کردن درب شیشه های مایعات یك وسیله بی‌نظیر است
نوار چسب پلاستیك رنگی اسکاچ
همیشه بهررنگ موجود است
فروشگاه اسکاچ
خیابان‌شمیران. جنب سینما مولن‌روژ
فروشگاه اسکاچ
خیابان فردوسی شمارهٔ ۴۴۶
نماینده کل شرکت شبرنگ
تلفن ۳۲۲۸۷ ـ ۳۰۲۲۹۱

لیلاند
Leyland
DIESEL ENGINES
قابل توجه: آقایان کامیون داران
انواع واقسام موتورهای دیزلی لیلاند بقدرت ۱۰۰ الی ۱۵۰ اسب برای نصب کامیونهای سنگین و چرخ از قبیل دیزل ماك، وایت و کامیونهای شش چرخ از قبیل انترناشنال، جمس، ماك دوج، شورلت وغیره موجوداست.
برای کسب اطلاع بیشتر به نمایندگی انحصاری محصولات کارخانجات لیلاند و البیون در
شرکت سهامی ایران ترانسپورت بانك خیابان قزوین ـ چهارراه عسکری
تلفن‌های ۲۲۳۶۲ و ۲۹۱۲۹ مراجعه یا مکاتبه فرمائید.
در شهرستانها به نمایندگان مجاز این شرکت رجوع فرمائید
تبلیغات ونوس

علاج واقعه قبل از وقوع!!
برای خرید دستگاه ضد دزد اتومبیل همه روزه‌بسازمان ناکاره خیابان باب همایون شماره ۹۷ یابه تلفن شماره (۳۰۵۰۳۰) مراجعه فرمائید
۱ـ۳ آ ـ ۲۲۱۳۶

نخست‌وزیر دراجتماع روحانیون‌تبریز

بقیه از صفحه اول

ساعت نه صبح دیروز آقای دکتر امینی نخست وزیر باهواپیما رهسپار تبریز شد در این مسافرت آقای مهندس گنجی وزیر راه ، جمعی از مدیران جرائد همراه آقای نخست وزیر هستند .

در فرودگاه مهرآباد جمعی از آقایان وزراء معاونین نخست‌وزیر، معاون سازمان اطلاعات وامنیت کشور وعده‌ای از شخصیتهای مختلف آقای نخست وزیررامشایعت کردند خلبانی هواپیمای نخست وزیر راآقای سرهنگ رفعت فرمانده تیپ شکاری بعهده داشت .

استقبال در تبریز طبق گزارش تلفنی خبرنگار اعزامی مادر تبریز هواپیمای حامل آقای نخست وزیر وهمراهان پس از سه ساعت وربع پرواز درفرودگاه تبریز بزمین‌نشست در فرودگاه آقای دهقان استاندار تیمسار سرلشگر ورزگر فرماندهٔ لشگر ۲ تبریز ، اساتید دانشگاه ، رؤسای دولتی ومؤسسات ملی ، نمایندگان سیاسی مقیم تبریز، خلیفه گری ارامنه وجمعی از معتمدین ومعاریف‌این‌شهر از آقای نخست وزیروهمراهان‌استقبال کردند نخست‌آقای‌دهقان‌استاندار‌آذربایجان شرقی خیرمقدم گفت و آقای‌نخست وزیر در پاسخ اظهار داشت :سالهای سال آرزوی دیدار استان زرخیز آذربایجان را داشتم و اکنون‌بسیار خوشوقتم که به آرزوی دیرینه‌خود رسیده‌ام امیدوارم که‌تحت توجهات اعلیحضرت همایون شاهنشاهی قدمهای مؤثری برای عمران وآبادی این استان بردارم سپس دوشیزهٔ خردسالی دسته گل زیبائی به‌آقای نخست وزیر تقدیم کرد وخوش‌آمد گفت وآقای نخست وزیر پس از دریافت دسته گل دوشیزهٔ خردسال را در آغوش گرفت و بوسید.آنگاه مراسم احترامات‌نظامی بوسیله‌گارد مخصوص بعمل آمد و آقای‌نخست وزیر بایکایک‌مستقبلین آشناشددر این هنگام آقای سرهنگ‌وخشوری شهردار تبریز از طرف اهالی شهر به آقای نخست وزیر وهمراهان‌خیر مقدم گفت آقای نخست وزیر پس از مراسم معارفه بمیان جمعیت‌رفت وبا چند تن‌از اهالی وجوانان تبریز که خواسته‌هائی داشتند مذاکره کرد وخواسته‌های آنان‌رایاد داشت نمود .

بعد آقای نخست وزیر وهمراهان با اتومبیل بطرف‌شهرحرکت کردند

دربین‌راه ودرطول فاصله‌فرودگاه وعمارت استانداری که برای‌اقامت آقای نخست وزیر در نظر گرفته شده بود عدهٔ کثیری از اهالی‌تبریز صف کشیده بودند ونسبت‌بشاهنشاه بشدت ابراز احساسات میکردند ظرف مدتی که اتومبیل حامل‌آقای نخست وزیر این فاصله راطی‌نمود متجاوزازسی نامه‌بوسیله‌اهالی‌به‌آقای نخست وزیر داده شد و هنگامیکه اتومبیل نزدیك عمارت استانداری رسید ناگهان دو دوشیزهٔ جوان‌که از وضع آنها معلوم بود دانش‌آموز میباشند دوان دوان خود را به‌آقای نخست وزیر رسانیدند دوشیزگان مزبور نامه‌های خود راشخصا بدست آقای نخست وزیر دادند . آقای نخست وزیر وهمراهان تاساعت‌چهار بعداز ظهر دراستانداری باستراحت پرداختند .

ملاقات روحانیون

مقارن ساعت چهار بعد از ظهر آقای آیت‌الله حاج میرزا جعفرامام جمعه تبریز وعده‌ای از علمای‌اعلام وروحانیون تبریز در استانداری حضوریافتندوباآقای‌نخست‌وزیرملاقات کردند . بدوا آقای امام جمعه تبریز شروع به صحبت نمود و گفت : مسافرت شمابشهرما باعث خوشحالی جامعه روحانیت شده است ماتقاضای زیادی از دولت نداریم فقط می خواهیم‌بوضع روحانیت‌توجه بیشتری شود و ا زفساد اخلاق جلوگیری بعمل آید خواسته های روحانیون تبریز همان خواسته های روحانیون اصفهان است و ما نظر آنانرا تائید میکنیم ما یکبار دیگر تائید میکنیم که‌جامعه روحانیت همیشه ودر همه وقت پشتیبان مقام شامخ سلطنت بوده و خواهد بود .

ما سعی میکنیم که منویات شاهنشاه را در زمینه امور مذهبی ترویج و شعائر اسلامی بنحو مطلوب جامه عمل بپوشانیم و ضمنا نیز خشکسالی امسال وکم آبی بکشاورزان زیان رسانده است انتظار داریم‌دولت در این مورد از کمك باهالی دریغ نکند .

آقای نخست وزیر در پاسخ بیانات امام جمعه تبریز اظهار داشت .جهادی که دولت من شروع‌کرده است جهاد علیه بیدینی نیز میباشد آقایان فبلا باید بدانند که من شخصا بدیانت اسلام معتقد و پای بند بوده و اگر اغراق نگویم جنبه روحانیت من – برجنبه«فکلی» بودنم میچربد موضوع تدریس شرعیات در برنامه وزارت فرهنگ منظور شده و شاهنشاه – همیشه راجع باخلاق‌ودیانت وامری صادر می فرمایند و این وظیفه جامعه روحانیت است که منویت شاهنشاه را جامه عمل بپوشاند آقای نخست وزیر افزود اینکه من برای خود یك مشاور روحانی‌انتخاب کرده ام صرف نظر از جنبه ،ولتی قضیه ،عقیده شخصی من بوده است بهمین جهت از طرف مخالفین مورد انتقاد قرار گرفتم ولی من باین‌نوع ایرادات چه در زمینه مسائل مذهبی و چه اجتماعی و سیاسی توجهی ندارم البته آقایان میدانند که – گرفتاری اجتماعی ما زیاد است و این وظیفه آقایان است که برای تهذیب اخلاق در مساجد و معابر و مجالس ذهن و فکر مردم را روشن نمایند بایددانست که این موضوع با خرفات مباینت دارد و آقایان باید ضمن‌اینکه به ترویج شعائرمقدس اسلام‌و تهذیب اخلاق جامعه میپردازند با خرافات نیز مبارزه نمایند .

در این هنگام آقای دهقان‌استاندار آذربایجان شرقی صحبت کرد وگفت خوشبختانه در مدت تصدی من – کوچکترین اختلاف و کدورتی بین دستگاه دولت و روحانیون وی‌نده است و همه آقایان در موارد مختلف وظائف دینی و ملی خود را بنحو شایسته ای انجام داده و نظریت خود را صمیمانه ابراز نموده اند ما هم در نهایت صمیمیت بنظریت آنها احترام میگذاریم بعد آقای نخست وزیر مجددا ضمن بیاناتی اظهرداشت آقایان روحانیون توجه دارند که‌دو چیز اساس وحدت ملی ماست : سلطنت و دیانت مااگر این دوموضوع را حفظ کنیم استقلال و تمامیت – ارضی مملکت خود را حفظ کرده ایم قدرت روحانیت در بی تکلفی و سادگی است و من از اینکه می‌بینم آقایان روحانیون تا این حد نسبت بمقام سلطنت علاقمند میباشندبسیم خود سپاسگزارم .

من بوسیله آقایان باهالی تبریزمژده میدهم که بزودی شاهنشاه به تبریز مسافرت میفرمایند .

جلسه معارفه روحانیون تبریز با آقای نخست وزیر قریب‌سه ربع ساعت بطول انجامید .

بازدید عملیات اسفالت

ساعت پنج بعد از ظهر دیروز آقای نخست وزیر باتفاق آقای مهندس گنجی وزیر راه ازعملیات اسفالت ریزی جادهٔ آذر شهربازدید کردند در مدخل کارگاه آقای مهندس وزیری نژادرئیس راه‌استان آذربایجان شرقی خیر مقدم گفت وگزارش مشروحی‌از عملیات‌اسفالت ریزی این‌جاده‌را باستحضاررسانید.

آقای نخست وزیر اظهارداشت :در مدت کوتاهی که از تبریز باینجا آمده‌ام وضع راه بسیار خوب بوده و از اینکه ظرف چهار ماه این جادهٔ غیر قابل عبور بصورت جادهٔ اسفالته در آمده است خوشحالم و از آقایان تشکر میکنم .

سپس آقای نخست وزیر وهمراهان ازقسمت های مختلف کارگاه‌بازدید کردند و بعد از اردوی کار دیدن نمودند .

شهر عقب مانده

آقای نخست وزیر و همراهان پس از بازدید اردوی کار تبریز از کارخانه آجر فشاری « بریك» که با ماشین‌های مختلف مجهز زاست دیدن کردند . در این محل آقای نخست وزیر خطاب بکارگران و صاحبان صنایع تبریز اظهار داشت: بر خلاف سایر شهر های ایران ، آذربایجان از لحاظ صنعتی خیلی عقب است.نمیدانم اهالی آذربایجان در سرمایه گذاری‌امساك میکنند یا اینکه عوامل دیگری باعث این‌وضع است .

اگر د رگذشته در این قسمت کاری نشده ، دولت حاضر است با وجود مشکلات اقتصادی موجود در امر سرمایه گذاری هر نوع کمکی را انجام دهد . آقای نخست وزیر پس از بازدید قسمت های مختلف این کارخانه عازم ایستگاه‌راه آهن تبریز شد و سپس از آنجا بباغ گلستان که در حقیقت پارك شهر تبریز میباشد رفت .

در باغ گلستان در حدود سی هزار نفر از اهالی تبریز که مشغول گردش و هوا خوری بودند با فریاد های زنده باد شاهنشاه گرداتومبیل آقای نخست وزیر حلقه‌زدند وایشان را سر دست بلند کردند . آقای نخست وزیر بعد از خروج از باغ گلستان‌بخبرنگار ما گفت :بازدید ا زباغ گلستان و دیدن اینهمه شور وهیجان مردم خستگی های چندروز اخیر راازتن من بیرون کرده است.

بازدید شهرداری

مقارن ساعت هفت بعد از ظهر دیروز آقای‌نخست وزیرازشهرداری تبریز بازدید کرد د راین بازدید آقای نخست وزیر طی نطقی خطاب به اهالی تبریز اظهارداشت ، شاید بعضی‌ازتهرانیها فکرکنندکه اهالی آذربایجان از نظر پذیرائی مردمان خونسردی هستند . ولی‌من امروز متوجه شدم که‌اگر از لحاظ ظاهرو قیافه هااینطور باشد قلب مردم آذربایجان بسیار گرم وپرنور است .

درمورد عدم توجه بوضع آذربایجان وگله‌اهالی‌این‌استان باید گفت : در گذشته فکر میکردند که‌آذربایجان خطه‌زرخیزیست ومردمان آن ثروتمند هستند وبهمین جهت دولتها بودجه های عمرانی راببیشترمصروف‌استانهای دیگر میکردند و عدم‌توجه باستان‌آذربایجان جزاین دلیلی نداشته‌است‌آقای نخست وزیر افزود دولتها هرگز درباره‌استان آذربایجان نظر خاصی نداشته‌اند

الان یکی ازآقایان گفت درگذشته آذربایجان زاسرایران‌میدانستند ولی بوضع‌این سرتوجهی نشدحالا بیائیدو این استان راپای ایران حساب کنیدو بدردش بیشتر برسید درپاسخ این آقای محترم‌باید‌بگویم که‌من‌آذربایجان را همیشه سر ایران میدانم وامیدوارم که‌همیشه سر ایران باقی بماند .

خودمن آذربایجان زاز لحاظ ثروت باسایر استانها قابل مقایسه نمیدانم ولی معتقدم جریاناتی که مربوط به همسایه شمالی مابوده و بعضی وقایع دیگرباعث شده‌است که عده‌ای از ثروتمندان، ثروت خودرااز این منطقه خارج کنند .

فعلاازلحاظ اقتصادی‌در ایران‌بحرانی پیش آمده‌است که بیسابقه است ولی این‌بیماری مزمن‌وغیرقابل علاج‌نیست امروز دراستانداری تبریز روزنامه«عصر تبریز» راجمالا مطالعه‌میکردم دیدم خواسته‌های مردم رانوشته‌است البته خواسته‌های زیادی‌بودولی بایددرمقابل این‌احتیاجات‌باید مقدورات دولت‌را نیز درنظر گرفت .

آقای نخست‌وزیر افزود: درگذشته آنقدر بمردم وعده دادوو عمل‌نکرده‌اند که‌حالا اعتماد مردم ازدولت سلب‌شده است‌ولی من اگر نتوانم کاری راانجام دهم‌با ذکر دلیل برای مردم توضیح میدهم درمورد قانون اساسی و حقوق مردم باید گفت بنده رئیس‌دولت هستم ودراین مدت‌هرجارفته‌ام باطبقات‌مختلف مردم صحبت کرده‌امو بآنها گفته‌ام که حرفشان رابزنند هرچه دلشان‌خواست درروزنامه ها بنویسندوماهم که‌ازکسی گله‌ای‌نمیکنیم پس آیا آزادی غیراز این معنی ومفهوم دیگری دارد ؟

آقای نخست وزیر ضمن اشاره بوضع مالی دولت گفت : متاسفانه در این مملکت بودجه هرگزتوازن نداشته است و همین امر باعث بروز بحران اقتصادی است روزی که‌این دولت روی کار آمد بانك‌صادرات مبلغی بدهی داشت که پرداخت آن ۲۵ روز بتاخیر افتاده بود ولی چون این مسئله از نظر دولت حائز اهمیت بود ، از خزانهٔ دولت بدهی بانك را پرداخت کردیم . ولی ظرف‌چهار ماهی که دولت سر کار است راه آهنی که نمی توانست مخارج خود را تامین کند در حدود ۴۵ میلیون تومان بدهی خود را پرداخته است .

در مورد حمایت صنایع داخلی آقای نخست وزیر اظهار داشت : در چند سال اخیر که در ایران سرمایه گذاری شروع شد و کارخانجات جدیدی ایجاد گردید متاسفانه دروازه های کشور همچنان باز بود و در نتیجه سیل اجناس مشابه خارجی و محصولات پنبه‌ای و پشمی وارد کشور شد و بعلت‌رقابت بامصنوعات داخلی رکود بیسابقه‌ای در بازاربوجود آمد بحران اقتصادی کشور را نمیتوان ظرف چهار ماه از بین برد ولی میتوانم قول بدهم که وضع بمراتب از سابق بهتر شده و خواهد شد دیروز که در تهران بودم بمن خبر آوردند که قیمت آهن دارد بالا میرود وآهنی که‌تا چندی پیش باعث‌ورشکستگی چند تاجر آهن شد ،بود حالا بقول بازاریها دارد شیرین میشود وضع قماش هم تقریبا همینطور است .

آقای نخست وزیر سپس بوضع اجتماعی کشور اشاره کرد و گفت: کشور ما از همه خوشبخت تر و سعادتمند تر است و همین آزادی که ما داریم در هیچیك از کشور های مشابه وجود ندارد.من هیچوقت مخالف آزادی نبود ،و نیستم ولی معتقدم که هر چیزی حدی دارد و آزادی تا آنجائی مقدس است که مخل آزادی دیگران نشود و راه‌را برای ورود اجانب باز نگذارد هیچ خطری متوجه این مملکت نیست مگر وقتی که بین مردم تفرقه باشد آنوقت خارجی‌هم انگولك میکند و خدای نکرده‌باعث سقوط مملکت میشود . اگر جنگی در دنیا اتفاق بیفتد آنچه مربوط بماست اینست که موجودیت خود را اثبات کنیم تادیگران به‌مااحترام بگذارند .

اگرچه تصمیم مادر شروع‌جنك هیچ تاثیری نخواهد داشت اگرخود مابین خودمان اختلاف داشته باشیم همیشه خطر مارا تهدید میکند.

آقای نخست‌وزیر دربارهٔ مبارزه با فساد اظهار داشت: مبارزه‌ای که ما بافساد شروع کرده‌ایم بهیچوجه جنبه تبلیغی ندارد وشروع محاکمات بزرك تهران طلیعه این‌امر است‌ولی ما هروقت‌خواسته‌ایم کار مثبتی‌انجام دهیم باچوب تکفیر مخالفین روبرو شده‌ایم برای تامین آب مزارع آذربایجان اقداماتی بعمل آمده است‌واز اینکه کشاورزان ازمساعی آقای دهقان استانداروسایرماموربن دولتی رضایت دارند فوق‌العاده خوشحالم .

درباره انتخابات آقای نخست‌وزیر اظهار داشت اگر دورهٔ فترتی در امر انتخابات پیش آمد، برای‌این است‌که انتخابات باقانون دقیق و صحیح‌تری انجام شود از این دورهٔ گذشته مگر از این دورهٔ فترت تاکنون ضرری بمملکت‌رسیده‌است

تبریکات

سرکار سرگرد عبداله مرتاضی

ارتقاء جنابعالی را بدرجه سرگردی صمیمانه تبریك عرض نموده سعادت و ترقی شمارا از خداوند متعال خواستاریم .

حسن فخاران - سیدعلی اکبرمرتاض تهرانی-محمد فخاران

سرکار سرگرد جواد دانشفر

ارتقاء جنابعالی را تبریك عرض نموده امیداست بدرجات‌عالی‌تری نائل‌آئید .

خبرنگار اطلاعات در مرند محمد بیگلو

سرکار سرگرد علی اسعد دهقان

درمقابل حسن‌نیت وفداکاری جنابعالی انتصاب سرکار محترم‌بدرجه سرهنگ دومی را صمیمانه تبریك عرض مینمایم .

آ-۲۲۱۶۶ **مالك مرزخانه محمود قادری**

جناب آقای امیر اسداله علم

انتصاب آن جناب رابمدیریت عامل بنیاد پهلوی صمیمانه تبریك عرض مینمائیم .

غلامحسین منجم - محمد گرایش نژاد

دوستان عزیز سرکار ستوان یکم عباس فخرمقدم -سرکارستوان یکم مسعود خلخالی

ارتقاء شمارا بدرجه ستوان یکمی صمیمانه تبریك عرض‌موفقیت شایان توجه شمارابدرجات بالاتر خواهانیم .

ستوان دوم محمد بنفشه -هوشنك سلطانی -جهانگیر ژگان

سرکار سرهنك سید عطاءاله حکیم‌زاده

باقلبی مملو از شادی ارتقاء جنابعالی را بمقام سرهنگی تبریك عرض مینمائیم .

صور اسرافیل - فریدونی

سرکار ستوان یکم محمود آذرهوشنك

پسرعموی عزیزم ارتقاء شمارا بدرجه ستوان یکمی تبریك‌میگویم

آ-۱۶۵۱۱ **آلمان -دکتر مهندس‌نصرت‌اله واحدی**

سرکار ستوان یکم محمود آذرهوشنك

همواره آرزوی قلبی ما این است که بدرجات عالیتری نائل‌آئید.

آ-۱۶۵۱۱ **شیرین واحدی - ایرج ایران نژاد**

سرگرد فتح‌اله شیروانی

باکمال مسرت ارتقاء آنجناب را بدرجهٔ سرگردی تبریك‌عرض میکنم . توفیق جنابعالی رابرای نیل بمقامات عالی‌تر آرزومندیم .

آ-۱۶۵۰۷ **س - رضا فتاحی - علی نادر فتاحی**

سرکار سرهنك سیف‌اله‌ملك‌مرزبان

ترفیع درجه جنابعالی‌را از سرهنك دومی بسرهنگی صمیمانه تبریك عرض میکنیم .

کلاردشت محمدصدیق‌زاده -ابراهیم نخعی -اسداله میار

اززنجان

وزیر محترم فرهنك جناب آقای محمد درخشش

فرهنگیان زنجان انتصاب‌شایسته آقای محمد علی اسلامی‌رابریاست فرهنك بیجار تبریك عرض نموده‌و توفیق آن وزیر محبوب را در راه اعتلای‌فرهنك‌ایران عزیز آرزومندند

ابوجعفر امام - علی هشترودی - فضل‌اله طارمیان - سیف‌اله زند- کاظم امام -جلال زعفرانی - عبداله رجائی - احمد ناصح - رضا روحانی - موسی سپهبدی - رحیم رشتچی - همایونی - مجتبی رضوانی - فخرالدین اسمعیلی - منوچهر وثیقی - ابوالفضل فصاحتی - مهدی پور - غلامحسن سعیدی- یوسف محسن اردبیلی - ابوالفضل دلپذیر - مقیمی - ابوالحسن رومی- جواد مصلحی - جعفر جوادی - محمد منصوری - ضیاءالدین یحیوی رحیم رشتچی - جلیل مقدم

جناب آقای علم دام‌اقباله

تمنادارایم بهترین تبریکات صمیمانه ارادتمندانرا بمناسبت مدیریت‌عامل موسسه بنیادپهلوی قبول فرموده موفقیت حضرتعالی را از خداوند متعال آرزومندیم .

غلامحسین‌منجم- حاجی نصراله شیخ‌رضائی -حاج حسین اقافخارپور

سرکار سرگرد متین‌نژاد

ارتقاء آنجناب رابدرجه سرگردی صمیمانه تبریك عرض میکنم

آ-۱۶۵۵۷ **شرکت سیتانان -مهندس‌ایرانزادی**

سرکار سرهنك ملك‌مرزبان

ارتقاء درجه جنابعالی راصمیمانه تبریك عرض میکنیم

کلاردشت سیدحسین ولائی -اسفندیار میار -محمدحسین صدیق‌زاده

سرکار سرهنك سیف‌اله ملك مرزبان

ارتقاء درجه جنابعالی را صمیمانه تبریك وتهنیت عرض مینمائیم

حاج‌مسیح‌میار -اسمعیل‌حیدرنژاد -احمدمیار -فریدون بهنامی .

سرکار سرهنك سیف‌اله ملك مرزبان

ترفیع‌درجه آنجناب‌را خالصانه تبریك عرض مینمائیم

کلاردشت غلامرضا دادوئی -قهرمان شکوهی -ابوالقاسم میار -حسن‌میار صادقی

آ-۲۲۱۳۸

ازدرجه اعتبار ساقط است .

چك حامل شماره ۹۲۰۳۷۷ الف بتاریخ ۶ر۷ر۴۰ بمبلغ پنجهزار ریال بانك بازرگانی مرکزمفقود شده‌باطلاع پیدا کننده چك مزبور میرسد که‌این چك ازدرجه اعتبار ساقط است .

یوسف‌هاشم نژاد

میگویند من زیاد حرف میزنم!

بقیه ازصفحه ۱۳

مرتبا عده‌ای از دوستان می‌آیند پیش من‌وتقاضاهائی دارند که تصور میکنند بایك تلفن بنده به آقای نخست وزیر و یا وزیر دارائی‌درست می‌شود .خیلی خوشوقتم که در این جلسه مشکل حقوق استادان حل‌شد

این اواخر کار مابا‌وزارت دارائی بمشاعره کشیده است من گفتم آقای کفیل وزارت دارائی هم در این مجلس‌می‌آیندتا فردا وادنك در نیاورند .

باید بعرض آقایان برسانم که چهار میلیون واندی‌ازبودجه‌دانشگاه درسال جاری کم شده است و این را بنده بحساب قوم و خویشی با آقای دکتر امینی میگذارم (دکتر امینی – نه اینطور نیست) ماهمیشه منتهای صرفه جوئی را کرده‌ایم و در آینده هم خواهیم کرد .

بنده با اجازه آقای نخست وزیر روز شنبه صبح ابلاغ اضافات آقایان را که حاضر میباشد امضاء میکنم و اگر این کار جرم است من اول گفتم که دستهای مرا ببندند تا این جرم را مرتکب نشوم .

بی مهری با استادان

آقایان استادان مورد بی‌مهری هستند – بی مهری جراید – بی مهری دستگاههای دولت و بی‌مهری های دیگر . بیك دانشیار که دوره دکترا را طی کرده و مسابقه سختی رانیز گذرانده است‌فقط ۴۸۰ تومان میدهیم و من خجالت میکشم که از چنین شخصی کار بخواهم .

ودر اینجا از تمام استادان و دانشیاران و بطور کلی کلیه‌کسانی که دردانشگاه زحمت میکشند رسما تشکر میکنم .

بنده نماینده یك فکری هستم که باندازه وحدانیت خدا به آن معتقدم وعقیده دارم که اگردانشگاه بر یك‌اساس تازه‌ای استوار نشودمحال است پیشرفت کند .

من آدم سخت یا منفی نیستم و اگر در عمل برای لایحه «فولتایم» دچار اشکالاتی شدیم در آن تغییر خواهیم داد .

من خجالت میکشم‌وبی ادبی‌است که در چنین مهمانی مجللی‌که در مقابل میهمانی محقر دانشگاه داده شد همه‌اش از پول صحبت کنیم.

در هر صورت ما شنبه ابلاغ هارا صادر میکنیم و خدا کند خالی از وجه نباشد .

مالیات اطباء

پس‌از اظهارات دکتر فرهاد آقای دکتر چهرازی گفت : آقای نخست وزیر شب جمعه است‌وامیدوارم وقت کافی برای درد دل ما اختصاص‌داده باشند .

ما می‌خواستیم زودتر این مجلس تشکیل شود. ماپزشکان شیوه‌سخن گفتن شما را ستایش میکنیم واین شیوه از بدو مشروطیت سابقه نداشته و هرچند شاهنشاه کرارابه اولیای امور دستور داده‌اند که با مردم تماس بگیرید ولی تماس‌واقعی راشما میگیرید . وقتی شما بمیان کامیونداران رفتید این نهایت دموکراسی را میرساند .

جلسه مهمانی نخست وزیر تا ساعت هفت‌و نیم بعداز ظهر ادامه داشت .

برنامه آینده سینماهای

مترو پل-دیانا-هما

قویترین وترسناکترین ودلهره‌آورترین اثرسینمائی‌سال

آ-۲۲۱۹۶

برنامه امشب

ساعت ۶ر۳۰– فیلم
ساعت ۷ر۰۰– برنامه تاریخ
ساعت ۷ر۱۵– دیدنیها ودانستنیها
ساعت ۷ر۳۰– ارکستر اوجینیو
ساعت ۸ر۰۰– موسیقی هنرهای‌زیبا
ساعت ۸ر۳۰– اخبار
ساعت ۸ر۴۵– برنامه اس‌آ– اس
ساعت ۹ر۰۰– برنامه نقاب سیاه
ساعت ۹ر۳۰– فیلم سینمائی پرتگاه ایطالیائی دوبله بفارسی .
ساعت ۱۱ر۳۰ –پایان برنامه

آگهی اتحادیه سیمانکاران

بدینوسیله بعموم صاحبان کارخانجات‌سیمانکاری اطلاع داده میشود برای استماع گزارش مربوط بامور صنفی واخذ تصمیم روز دوشنبه ۱۰ر۷ر۴۰ ساعت پنج بعدازظهر در محل اتحادیه سیمانکاران حضور بهمرسانید رئیس اتحادیه سیمانکاران تهران وحومه حاج میرفتاح امینی

ازصبح سه‌شنبه
فقط در تراس و سالن
امپایر

شاهد اصلی

KEY WITNESS

جفری هانتر پات کرولی دنیس هاپر

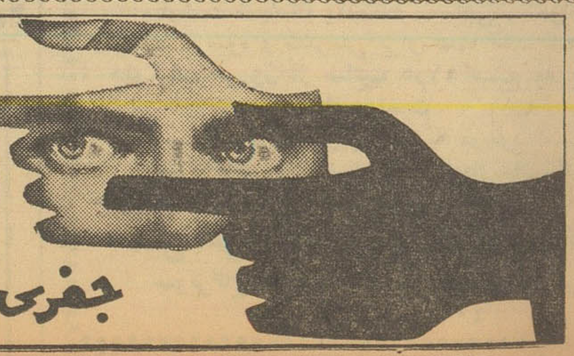

سینماسکوپ

اطلاعات

شنبه نوزدهم ربیع‌الآخر ۱۳۸۱– سی‌ام سپتامبر ۱۹۶۱

سال سی‌وششم– شماره ۱۰۶۱۶

امروز سردار فاخر شرفیاب شد

امروز در ساعت ده بامداد آقای سردار فاخر حکمت رئیس هیئت – مدیره مجلس شورای ملی در کاخ سعد آباد بحضور شاهنشاه شرفیاب گردید .

ملتزمین رکاب اعلیحضرتین درسفر رسمی فرانسه تعیین شدند

شاهنشاه و شهبانوی ایران روز سه شنبه هیجدهم مهر تهران را بقصد اروپا ترك میفرمایند وباحتمال قوی یکشب در ژنو توقف نموده و روز بعد وارد پاریس خواهند شد وطی مراسمی‌از طرف رئیس‌جمهوری و مقامات دولتی آن کشور مورد استقبال قرارمیگیرند. اعلیحضرتین سه روز مهمان رسمی ژنرال دوگل خواهند بود و روز جمعه بیست و یکم مهر نمایشگاه آثار باستانی ایران را در پاریس افتتاح خواهند فرمود.

امروز خبرنگار ما کسب اطلاع کرد که‌ملتزمین‌رکاب اعلیحضرتین بشرح زیر میباشند .

ملتزمین رکاب

آقایان قدس نخعی وزیر خارجه، قراگزلو رئیس کل تشریفات دربار شاهنشاهی ، سپهبد دکتر ایادی پزشك مخصوص ، سرلشکر جم فرمانده دانشکده افسری ، دکتر لقمان ادهم معاون تشریفات دربار شاهنشاهی‌جزوهمراهان‌اعلیحضرتین در مسافرت رسمی بفرانسه هستند.

مجله «ال» چاپ پاریس امروزورود شاهنشاه و شهبانوی‌ایران‌بپایتخت فرانسه شماره مخصوصی منتشر میکند.

نمایندگان این مجله هفته گذشته بایران آمدند و بحضور شاهنشاه وشهبانوی ایران رسیدند.

گزارش میرسد که بمناسبت سفر اعلیحضرتین تلویزیون فرانسه دو برنامه مخصوصی در باره ایران اجرا میکند و در نخستین برنامه مصاحبه‌ای باشاهنشاه انجام خواهد شد .

سفیرکبیر ایران‌درامریکا اظهار داشت:

ایران در آینده از کمکهای خارجی بی‌نیاز میشود

وزرای خارجه و بازرگانی ایران واشنگتن راترك گفتند

گزارش رسیده از واشنگتن حاکی است که آقای قدس نخعی وزیر امور خارجه‌و آقای دکتر آموزگار وزیر بازرگانی واشنگتن را ترك گفتند .

ضمنا آقای مهندس اردشیر زاهدی سفیر کبیر ایران در آمریکا روز پنجشنبه ازواشنگتن رهسپار شیکاگو شد ودرجلسه شورای روابط خارجی‌آن شهر شرکت کرد . خبرنگارسیاسی رادیو شیکاگو باسفیرکبیر شاهنشاهی مصاحبه‌ای ترتیب داد . آقای مهندس اردشیرزاهدی درجلسه شورای روابط خارجی شیکاگو اوضاع جغرافیائی و سیاسی ایران را تشریح کرد ودرباره پیشرفتهائی که‌در هشت سال اخیربا توجهات ورهبری شاهنشاه درتمام‌شئون کشورنصیب ایران‌شده است‌بتفصیل سخن گفت: سفیرکبیرشاهنشاهی‌ضمن بررسی روابط دوستانه ایران وایالات متحده اظهارداشت : باکوششی که برای بهبودوضع اقتصادی ایران‌میشود کشور ما درآینده ازکمکهای خارجی بی‌نیاز خواهد شد .

گزارش رسیده حاکی‌است که‌شب گذشته بمناسبت پایان ماموریت آقای باقربیرنیا وزیر مختار اقتصادی‌سفارت کبرای ایران درامریکا از طرف آقای مهندس اردشیر زاهدی سفیر کبیر شاهنشاهی یك‌میهمانی‌ترتیب داده‌شده بود که‌در آن جمعی از شخصیتهای سیاسی و روزنامه نگاران امریکائی شرکت داشتند .

اتلی برای تشکیل حکومت جهانی بمسکو میرود

لندن ۲۹ سپتامبر – خبرگزاری فرانسه – لرد اتلی نخست‌وزیر اسبق انگلیس امروز در کنفرانس پارلمانی کشور های مشترك‌المنافع اعلام داشت که‌روز سه شنبه رهسپار مسکو خواهد شد تادرباره مسئله تشکیل یك دولت جهانی با مقامات شوروی گفتگو کند .

لرد اتلی افزود که از مذاکراتی‌که‌تاکنون دراین‌باره‌با بسیاری از سیاستمداران بعمل آورده باین نتیجه‌رسیده است که همه بطور کلی باتشکیل چنین‌دولتی موافقند ولی هیچیك‌از آنها حاضرنیستند ابتکار این عمل را بدست بگیرند .

کندی برای خروشچف پیام میفرستد

نیویورك–رویتر– ۳۰ سپتامبر– روزنامه نیویورك تایمز درشماره‌امروز خود می نویسد که پرزیدنت‌کندی رئیس جمهوری امریکا بزودی یك پیام خصوصی‌برای خروشچف نخست‌وزیر شوروی خواهد فرستاد . این پیام مربوط به مذاکرات شرق و غرب برسر مسئله برلن خواهد بود .

در مقاله نیویورك تایمز همچنین پیش بینی شده که مذاکرات دین‌راسك وزیر خارجه امریکا وگرومیکووزیر خارجه شوروی نیز هفته‌آینده در واشنگتن دنبال خواهد شد .

سندیکای صنایع ایران واقع در خیابان شاه‌چهارراه یوسف‌آباد کوچه کلانتری ۳سابق پلاك ۲۷۲ احتیاج به‌یك‌بانو یادوشیزه ماشین نویس‌فارسی یالاتین داردکسانیکه‌ز بان خارجی و «شورت هند» بدانند حق‌تقدم خواهند داشت ۵تا۸بعدازظهر مراجعه فرمایند. تلفن ۶۲۴۲۹

آ_۲۲۲۵۰ ۱_۲

شیشه پاك كن

کارگرهای آزموده شیشه و موزائیك ساختمان شمارا پاك می کنند گلوبندك شیشه فروشی احمدیان تلفن ۵۵۱۰۷

۳۰ درصد تخفیف

دربهای کریستال لانکاستر

برای تکمیل سرویس پذیرائی– جهیزیه‌وکادو ازاین فرصت استفاده فرمائید

تخت طاوس–کوچه برلن

اعزام محصل بانگلستان

پیرو آگهی های قبلی درمورد اعزام پنج‌نفر بانگلستان برای‌تحصیل دررشته حسابداری خبره باطلاع داوطلبین میرساند که موعد نام‌نویسی تاآخر وقت اداری‌روز پنجشنبه سیزدهم مهر ماه ۱۳۴۰ تمدید میگردد وضمنا متذکر می شود که دارندگان معدل ۱۲ به‌بالا در رشته های‌ریاضی وطبیعی نیز میتوانند برای ثبت‌نام بدفتر آموزشگاه اختصاصی وزارت دارائی مراجعه نمایند و بعلاوه تاریخ امتحان از روز چهاردهم مهرماه موکول به‌روز بیست ویکم مهرماه ۱۳۴۰ گردیده است .

۱_۳ آ_۲۱۶۹۴ وزارت دارائی

صبح‌امروز

نخست‌وزیر به تنهائی از خیابانهاومیدانهای تبریز بازدیدکرد

دکترامینی‌گفت: تبریز شهر بسیارعقب مانده ایست

نخست‌وزیر چند دقیقه بطورناشناس درفروش یك‌دکان نانوائی نظارت میکرد

در فرودگاه تبریز یك دختر خردسال دسته گلی به آقای نخست وزیر میدهد

ساعت ۵ صبح امروز آقای نخست وزیر به‌تنهائی از عمارت‌استانداری خارج شد و از خیابانهای تبریـزو میدانهای میوه فروشی و خوار بار فروشی ودرمانگاه شهروبیمارستان خیریه بازدید بعمل آورد .

خبرنگار مادر این‌باره گزارش میدهد آقای نخست‌وزیر پس از خروج از استانداری بارفتگر پیری که‌مشغول تنظیف خیابان بودصحبت کرد . رفتگر پیر بوسیله مترجم به‌آقای نخست‌وزیر گفت غیر از من دونفر رفتگر دیگر نیز برای تنظیف این‌خیابان کار می‌کنند

در بیمارستان خیریه

مقارن ساعت شش صبح‌امروز آقای نخست وزیر بدون اطلاع قبلی از بیمارستان خیریه تبریز بازدید کرد هنگام ورود آقای نخست‌وزیر بمحوطه بیمارستان هنوز هیچیك از آقایان پزشکان سرکار خود نیامده بودند. آقای نخست‌وزیر باراهنمائی پرستاران ببالین چندتن از بیماران رفت واز آنها عیادت نمود ودربارهٔ وضع‌غذای بیمارستان از آنها سئوالاتی نمود . مشکل بزرگی پیش آمده بود نه آقای نخست‌وزیر میتوانست ازلهجه بیماران سر در بیاورد ونه بیماران گفته‌های نخست‌وزیررا می‌فهمیدندولی باحاضر شدن‌یکنفر که‌فارسی‌میدانست این مشکل بزرك برطرف شد آقای نخست وزیر وقتیکه از وضع غذای بیماران اطلاع حاصل کردفوق‌العاده ناراحت شد و یکنفر از کارکنان بیمارستان علت این‌وضع راندانشتن بودجه ذکر کرد .

آقای نخست‌وزیرپس ازبازدیدقسمت های مختلف‌بیمارستان‌از میدان‌خواربار ومیوه فروشی«صاحب‌الامر» دیدن‌نمود.

آقای نخست‌وزیر در همان‌میدان بدون اینکه کسی متوجه شود کناریك مغازه نانوائی ایستاد و بجریان فروش نان نظارت کردو چون‌صاحب دکان نان کیلوئی شش‌ریال‌و نیم‌را کیلوئی هشت‌ریال میفروخت آقای نخست‌وزیر پیش رفت واز متصدی فروش نان توضیحاتی خواست وبگرانی قیمت و نامرغوبی جنس‌نان اعتراض کرد .

آقای نخست وزیر پس‌از بازگشت باستانداری بخبرنگار ما گفت : من هیچ‌شهری‌را عقب مانده تراز تبریز ندیدم تبریز که‌ازشهرهای درجه‌اول ایران است وباصطلاح دومین شهر کشور ماست ازلحاظ عمران وآبادی بسیار فقیراست جالب اینکه هنگامی که آقای نخست‌وزیر درباره وضع بیمارستان خیریه باآقای‌دهقان‌استاندار صحبت میکرد آقای استاندار اظهار داشت تازه این از بهترین‌بیمارستان های شهر است و آقای نخست‌وزیر جوابداد : پس‌وای به‌بیمارستان های دیگر .

بازدید موزه

ساعت هشت‌صبح امروز آقای‌نخست وزیر از موزه آذربایجان‌و کتابخانه‌ملی باشگاه فرهنگیان ، فروشگاه فرهنگ‌و هنرستان صنعتی پسران تبریز بازدید کرد وکارگاه «اتوماتیك» این هنرستان را افتتاح نمود .

همچنین از آموزشگاه حرفه ای فلز کاری و آموزشگاه حرفه ای بنائی و هنرستان دختران تبریزدیدن کرد . آقا ی‌نخست وزیر امروزناهار میهمان دانش آموزان هنرستان – دختران است .

خبرنگار ما در گزارش خود اضافه میکند بعد ازظهر امروز آقای نخست وزیر ازمسجد کبود تبریز که یك‌بنای باستانی میباشد بازدید میکند و ساعت چهار بعد از ظهر در مراسم زدن اولین کلنگ ساختمان سازمان جوانان شیرو خورشید سرخ این شهرستان شرکت مینماید .

ضمنا امشب آقای نخست وزیراز اطاق بازرگانی تبریز بازدید خواهـ کرد و شام را در استانداری صرف خواهد نمود .

امروزرئیس‌وصول دارائی اهواز را کشتند

دونفر مسلح باسلحه‌گرم و سرد برئیس وصول‌دارائی حمله کردند واورا بقتل رسانیدند

صبح امروز خبرنگار ما دراهواز تلفنی گزارش داد ، ساعت ۸ و نیم صبح امروز آقای طحان‌رئیس ادارهٔ وصول پیشکاری دارائی اهواز در اطاق‌کار خودمورد حمله‌وسوء قصد دو نفر که بسلاح های گرم و سرد مجهز بودند قرار گرفت و براثر شلیك گلوله و ضربات کاردبقتل رسید و ضاربین دستگیر شدند.

خبرنگار ما دربارهٔ‌نحوهٔ سوءقصد گفت :سوء قصد کنندگان پس از ورود باطاق آقای طحان اورابا یك حملهٔ‌سریع غافلگیر کردند و یکی از آن دو نفر بنام «سید خزعل» که هفت تیری داشت گلوله‌ای بطرف رئیس ادارهٔ وصول پیشکاری شلیك کرد و آقای طحان بر اثر اصابت گلوله به پهلویش نقش‌بر زمین‌شد. در این موقع که سید خزعل قصد داشت مجددا بطرف آقای طحـان شلیك کند ، گلوله در لولهٔ هفت‌تیر گیر کرد و بهمیـن جهت همدست او بنام سید طاهر طالقانی با کارد بطرف آقای طحان حمله‌بردوبا یك ضربه پیشانی او را بطرز رقت – انگیزی شکافت . هنوز سید طاهر اقای طحان را رها نکرد هبود که کارمندان ادارهٔ‌وصول پیشکاری براثر شنیدن‌صدای گلوله‌سراسیمه باطاق کار آقای طحان وارد شدند ودراولین فرصت‌سوء قصد کنندگان رادستگیر کردند . سپس مجروح را به‌بیمارستان‌جندی شاهپور منتقل کردند طی تحقیقاتی که دربارهٔ علت واقعه بعمل آمد معلوم شدآقای طحان باشخصی بنام « سید جابر » از اهالی اهواز اختلافات ملکی داشته و سوء قصد کنندگان که پسر عموی یکدیگر میباشند وضمنا با سید جابر بستگی دارند از طرف سید جابر تحریك شده‌اند تا آقای طحان‌را بقتل برسانند

آخر وقت امروز خبرنگار ما در اهواز تلفنی اطلاع داد آقای‌طحان رئیس ادارهٔ وصول پیشکاری دارائی خوزستان بر اثر خونریزی زیاد فوت کرد . جنازهٔ آن مرحوم طی مراسمی‌با حضور کارمندان‌پیشکاری و عده‌ای از دوستان و آشنایان تشییع شد و مدفون گردید.

کنکور موسسه زبانهای خارجی

ازساعت هشت‌صبح دیروزامتحان زبان انگلیسی موسسه زبان های خارجی وابسته بدانشکـده ادبیات انجام گردید.

در این‌امتحان ۱۹۷۹ نفرشرکت کرده بودند که بنظر می آمدتعداد دختران شرکت‌کننده بیشتر باشد. شرکت کنندگان‌بچهار دسته‌تقسیم شده بودند و از هر دسته د رپنج سالن‌صدنفری‌بمدت یکساعت امتحان شد .

توضیح

سفیر سابق ایران دربلژیك

چندروز پیش خبردادیم که اقای شهریار سفیر سابق ایران دربلژیك بسمت ریاست دفتر روابط خارجی جشن‌های دوهزار و پانصد سالـه شاهنشاهی انتخاب شده‌است امروز خبرنگار ما پس از ملاقات با ایشان چنین اطلاع‌میدهد که آقای شهریار از قبول سمت مزبور معذرت خواسته است

باز گشت بتهران

حجةالاسلام آقای حاج شیخ عبدالله مهدوی شاهرودی که‌بمشهد مقدس مشرف شده بودند به تهران وارد شدند .

بورس

۴ صفحه‌مطلب اقتصادی

دو ریال

سالن آرایش لئونا

افتتاح شد

میدان ۲۴ اسفند – خیابان امیرآباد نرسیده به خیابـان نصرت – کوی صالحی

تلفن ۴۴۲۲۳

کارمندان گرامی دولت که صاحب کوپن میباشند

توجه فرمایندکه بواسطه موانع موجود شرکت‌تعاونی پست وتلگراف وتلفن از تاریخ هشتم مهرماه ۴۰ ببعد از قبول کوپن معذور است.

آ_۱۶۵۴۱ شرکت تعاونی پ‌ت‌ت

سی وهشتمین سال تولد والاحضرت شاهپور عبدالرضا

فردا۹ مهرماه مصادف باسی و هشتمین سال تولد والاحضرت‌شاهپور عبدالرضا پهلوی است . والاحضرت درسال ۱۳۲۶ پس‌از پایان‌دوره‌دانشگاه «هاروارد» در رشته علوم اقتصادی و سیاسی بایران مراجعت کردندو در سال ۱۳۲۹ ازدواج نموده و اکنون دارای یك پسر ۹ ساله و یك دختر شش ساله میباشند والاحضرت درچند سال اخیر اغلب وقت‌خودرا صرف‌امور کشاورزی مینمایند .

احکام اشل جدید حقوق استادان و دانشیاران ابلاغ شد

حداقل حقوق استادان ۱۳۵۷۰ ریال وحداکثر ۲۵۰۰۰ ریال‌تعیین شده‌است

بدنبال مذاکرات شب جمعه‌رئیس واستادان دانشگاه تهران بانخست وزیر امروز کلیه احکام مربوط به اشل حقوق استادان ودانشیاران و روسای بخش ودرمانگاهها ودبیران دانشگاه تهران براساس تبصره۳۶ لایحه بودجه برنامه‌ای‌سال۱۳۴۰ کل کشور تهیه و بجریان گذاشته شد .

اشل جدید

بموجب این تبصره‌ازاول‌شهریور ماه سال جاری اشل حقوق کارکنان دانشگاه‌باین‌شرح‌تعیین‌شده‌است‌پایه یك دانشیاری ۹۰۰۰ ریال‌دبیری و مهندسی ۶۰۰۰ ریال‌و کمك‌مهندسی ۴۰۰۰ریال .

پایه دو دانشیاری ۱۰۰۰۰ ریال، دبیری و کمك مهندسی ۸۴۰۰ ریال وکمك مهندسی ۵۶۰۰ ریال .

پایه سه دانشیاری ۱۱۱۱۰ ریال، دبیری ومهندسی ۱۰۸۰۰ ریال و کمك مهندسی ۷۲۰۰ ریال .

پایه چهار استادی ۱۳۵۷۰ ریال دانشیاری ۱۲۳۴۰ ریال ، دبیری و مهندسی ۱۳۲۰۰ ریال و کمك مهندسی ۸۸۰۰ ریال .

پایه پنج استادی ۱۵۰۸۰ ریال، دانشیاری ۱۳۷۱۰ ریال دبیری و مهندسی ۱۵۰۰۰ ریال و کمك مهندسی ۱۰۰۰۰ ریال .

پایه شش استادی ۱۶۷۵۰ ، دانشیاری ۱۵۲۳۰ ریال .

دبیری ومهندسی ۱۶۸۰۰ ریال وکمك مهندسی ۱۱۲۰۰ریال.

پایه هفت استادی ۱۸۶۱۰ ریال، دانشیاری ۱۶۹۲۰ ریال .

دبیری ومهندسی ۱۸۶۰۰ ریال و کمك مهندسی ۱۲۴۰۰ریال.

پایه هشت استادی ۲۰۶۸۰ ریال، دانشیاری ۱۸۸۰۰ ریال .

دبیری ومهندسی ۱۹۸۰۰ ریال و کمك مهندسی ۱۳۲۰۰ ریال

پایه نه استادی ۲۲۹۶۰ ریال ، دانشیاری ۲۰۸۸۰ ریال

دبیری ومهندسی ۲۱۰۰۰ ریال و کمك مهندسی ۱۴۰۰۰ریال.

پایه ده استادی ۲۵۰۰۰ ریال ، دانشیاری ۲۳۲۰۰ ریال ،دبیری و مهندسی ۲۲۲۰۰ ریال و کمك مهندسی ۱۴۸۰۰ریال تعیین شده است .

انتصابات دروزارت خارجه

آقای بهمن آهنین رایزن سابق نمایندگی دائمی شاهنشاهی در سازمان ملل متحد بریاست اداره گذرنامه و روادید وزارت خارجه، آقای خسرو اکمل بسمت وابسته سفارت کبرای شاهنشاهی در برن‌و آقای مرتضی مرتضائی‌بسمت‌وابسته نمایندگی دائمی ایران در سازمان ملل متحد در نیویورك

رئیس دادگاه درباره متهمین‌شیلات‌گفت:

سکوت متهمین از لحاظ قانونی مفهومی ندارد

دادستان دیوان کیفرگفت: متهمین‌سکوت کردندولی بطورضمنی‌در دادگاه‌خودرامعرفی نمودند

آخر وقت امروز خبرنگار ما درباره سکوت متهمین در دادگاه و چگونگی رسیدگی دادگاه از رئیس دادگاه و دادستان‌دیوان‌کیفر سئوال کرد . آقای نیاکان رئیس شعبه چهارم دادگاه‌دیوان کیفر که به پرونده‌شیلات رسیدگی می کند گفت :

سکوت متهمین بضرر خودشان است وقتی‌جواب‌ندادند یعنی‌اتهامات را قبول دارند ، کار آنها از لحاظ قانونی مفهومی ندارد . متهمین با تبانی قبلی اعتصاب حرف کرده‌اند و بخانم‌دولو نیزهمین پیشنهاد شده بود ولی او زیر بار نرفته بود. آقای نیاکان افزود : اگر متهمین درسایر جلسات دادگاه بهمین نحو عمل کنند بر خلاف آنچه که قبلا پیش بینی میشد که دادرسی تا یکماه طول بکشد ، احتمال دارد تاهشت روز دیگر رای‌دادگاه صادر شود.

فرقی ندارد !

آقای بنی فضل دادستان دیوان کیفر گفت : در تمام جلسات‌دادگاه شرکت خواهم کرد و مفصلا از کیفر خواست دادسرای دیوان کیفر دفاع خواهم نمود .

دادستان دیوان کیفر راجع به سکوت متهمین اظهار داشت : از لحاظ قانونی سکوت متهمین برای ما فرقی ندارد ،محاکمه بصورت عادی ادامه خواهد یافت و مسلما دادگاه رای خود را صادر خواهد نمود و بعلاوه متهمین قبلا خودرا معرفی کرده بودند و هرچه‌داشته‌اند در جلسات بازپرسی گفته‌انـد و همچنیـن موقعی که رئیس دادگاه هر یك از متهمین را باسم صدامی کرد شخصا پشت میز متهمین‌قرار میگرفتند و این خود معرفی ضمنی می باشد. اگر چه آنها در جواب رئیس دادگاه سکوت کرده‌اند.

پذیرش سفیر ایران در مراکش رسید

خبرنگارماامروز کسب اطلاع کرد که پذیرش آقای رکن‌الدین آشتیانی سفیرکبیر فعلی ایران‌در اردن هاشمی بسمت سفیرکبیر شاهنشاهی ایران‌دررباط (مراکش) بوزارت خارجه رسیده است .

معاونت وزارت کشور

بطوریکه قبلا اطلاع دادیم آقای شجاع‌ملایری مدیر عامل شرکت‌واحد اتوبوسرانی باحفظ مقام برای‌معاونت وزارت کشور در نظر گرفته شده بود .

سخنگوی وزارت‌کشور به خبرنگار ما اظهار داشت :

ابلا غ‌معاونت وزارت کشور بنام آقای ملایری امروز صادر گردیده است .

خانم کدبانو وآقای محترم

سوپر کاخ

علامت مخصوص

SUPER KAKH

روز پنجشنبه ساعت ۵ر۴ بعدازظهر در میان‌استقبال بی‌نظیر و شور و تحسین مخصوص اهالی محترم وحق شناس تهران

سوپر کاخ

افتتاح شد

ازشما مشتریان عزیز تقاضادارد نرخ‌اجناس‌خریداری هرروز را باقیمت ونوع ومشخصات کالای ما تطبیق فرمائید

گوشت شیشك یکدست – ماهی – خوار وبار ولبنیات – میوه و شیرینی برای شما آماده شده

چلوکباب هرروز از ساعت ۵ر۱۱ صبح به بعد حاضر است

ماست کیسه‌ای سوپر همیشه موجود است .

سوپرکاخ آماده برای قبول‌سفارشات‌شیرینی- چلوکباب وغیره برای جشن‌ها میباشد.

همین امروز از سوپر کاخ دیدن کنید

سوپرکاخ خیابان کاخ بین شاه وامیراکرم

تلفن ۶۱۹۶۹ و ۴۰۲۲۱

آ_۲۲۱۹۴ موسسه خروس

سینما ادئون

بزودی افتتاح میشود

(سعدی شمالی)

تلفنهای جدید ت. یوهاس

شرکت مبل موفق

۷۹۹۸۹ – ۷۹۵۶۰

شماره‌های جدید تلفن

بیمه آسیا

میدان فردوسی – تهران

۶۶۶۹۰ – ۶۴۰۷۶ – ۶۷۰۲۵ – ۴۵۴۶۸

سینما تهران

مرغوب ترین و باصرفه ترین سینماها